

15371.

не

и

ромъ

в



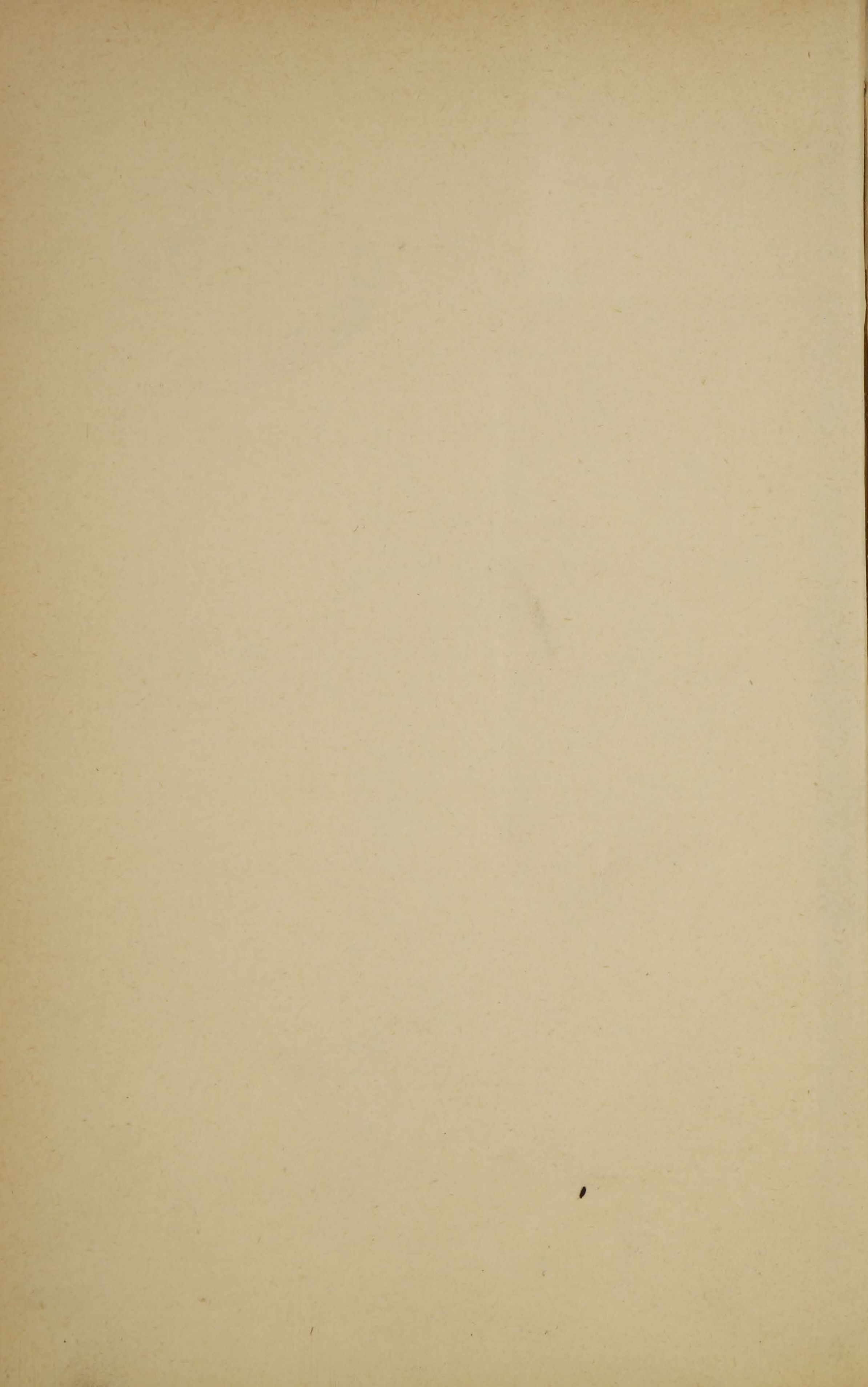

15371. 4

Издание неофициальное.



~~18042.~~

ПОЛОЖЕНІЕ

О

ГОСУДАРСТВЕННОМЪ ПРОМЫСЛОВОМЪ

НАЛОГЪ

СЪ ПОДСТАТЕЙНЫМИ ИНСТРУКЦИОННЫМИ РАЗЪЯСНЕНІЯМИ, СЪ ПОДРОБНЫМЪ АЛФАВИТНЫМЪ УКАЗАТЕЛЕМЪ ОБЛАГАЕМЫХЪ И ОСВОБОЖДАЕМЫХЪ ОТЪ НАЛОГА ПРЕДПРИЯТІЙ И СЪ ПРИЛОЖЕНІЕМЪ: ИЗВЛЕЧЕНІЙ ИЗЪ СВОДА ЗАКОНОВЪ И ДРУГИХЪ УЗАКОНЕНІЙ И РАСПОРЯЖЕНІЙ ПРАВИТЕЛЬСТВА.

СОСТАВИЛИ:

Э. І. ЖАКОВСКІЙ и В. П. ПОГОЖЕВЪ.



С.-ПЕТЕРБУРГЪ

ТИПОГРАФІЯ А. С. СУВОРИНА. ЭРТЕЛЕВЪ ПЕР., Д. 13

1900



39

Библиотека ИИФ СССР

K

ПОЛОЖЕНИЕ

ГОСУДАРСТВЕННОГО ПРОМЫСЛОВОГО

УЧРЕЖДЕНИЯ

79466

ВВЕДЕНО В ДЕЙСТВИЕ С 1950 ГОДА

СОСТАВИЛИ

В. И. ЖАКОВИЧ и В. П. ПОЛОЖЕВ



ИЗДАНИЕ

1950

ОГЛАВЛЕНІЕ.

	СТРАН.
Предисловіе	VII
Высочайше утвержденное мнѣніе Государственнаго Совѣта	1—5

Положеніе о государственномъ промысловомъ налогѣ.

Глава	I. Общія постановленія	6—17
»	II. Объ учрежденіяхъ по государственному промысловому налогу	17—31
»	III. Объ основномъ промысловомъ налогѣ	31—58
	Отд. I. О промысловыхъ свидѣтельствахъ и предоставляемыхъ ими правахъ	31—40
	Отд. II. О порядкѣ выдачи промысловыхъ свидѣтельствъ	40—49
	Отд. III. О повѣркѣ выборки промысловыхъ свидѣтельствъ	49—58
»	IV. О дополнительномъ налогѣ съ предпріятій, обязанныхъ публичною отчетностью	58—71
	Отд. I. О налогѣ съ капитала	58—59
	Отд. II. О процентномъ сборѣ съ прибыли	59—71
»	V. О дополнительномъ налогѣ съ предпріятій, не обязанныхъ публичною отчетностью	71—95
	Отд. I. О раскладочномъ сборѣ	71—92
	Отд. II. О процентномъ сборѣ съ прибыли	92—95
»	VI. О недоимкахъ и взысканіяхъ	96—108
	Отд. I. О недоимкахъ	96—100
	Отд. II. О взысканіяхъ за нарушеніе правилъ о государственномъ промысловомъ налогѣ	100—103
	Отд. III. О порядкѣ производства дѣлъ по наложенію взысканій за нарушенія правилъ о государственномъ промысловомъ налогѣ	103—108
»	VII. О примѣненіи правилъ сего положенія	109

П р и л о ж е н і я.

✓	I. Росписаніе мѣстностей Имперіи по классамъ для платежа основнаго промысловаго налога	113—116
✓	II. Росписаніе разрядовъ торговыхъ предпріятій для платежа основнаго промысловаго налога	117—124

	СТРАН.
✓ III. Росписаніе разрядовъ промышленныхъ предпріятій для платежа основнаго промысловаго налога	125—134
✓ IV. Вѣдомость окладовъ основнаго промысловаго налога на торговья и промышленныя предпріятія	135—136
✓ V. Вѣдомость окладовъ основнаго промысловаго налога на личныя промысловыя занятія	137—141
✓ VI. Роспись товаровъ, торговля коими дозволяется, безъ платежа государственнаго промысловаго налога, въ разность и со всякаго рода передвижныхъ и переносныхъ помѣщеній, а по промысловымъ свидѣтельствамъ для торговыхъ предпріятій четвертаго разряда и изъ постоянныхъ небольшихъ помѣщеній	142—143
VII. Росписаніе разрядовъ предпріятій сообразно размѣрамъ ихъ прибылей	144—145
✓ VIII. Роспись товарамъ, которыми не дозволяется торговать по промысловымъ свидѣтельствамъ на торговья заведенія третьяго разряда	146—148
✓ IX. Роспись товарамъ, продажа коихъ разрѣшается по промысловымъ свидѣтельствамъ на развозный и разносный торгъ внѣ городскихъ поселеній	149—150
X. Списокъ издѣлій отечественнаго производства и другихъ продуктовъ и товаровъ, которые могутъ быть вывозимы изъ Россіи за границу безъ платежа государственнаго промысловаго налога, при условіи несодержанія для отпускной торговли семи предметами конторъ или торговыхъ заведеній и складовъ	151—152
XI. Роспись не подлежащихъ обложенію государственнымъ промысловымъ налогомъ казенныхъ предпріятій, служащихъ отчасти для частныхъ надобностей	153—156
XII. Форма (№ 1) заявленія на выдачу промысловаго свидѣтельства	157
XIII. Форма (№ 2) заявленія на выдачу свидѣтельства на личное промысловое занятіе	158
XIV. Форма (№ 3) заявленія на выдачу бесплатнаго промысловаго билета	159
XV. Форма (№ 4) заявленія на выдачу промысловаго свидѣтельства на пріобрѣтеніе сословныхъ купеческихъ правъ	160
XVI. Журналь о повѣркѣ торговыхъ и промышленныхъ предпріятій и личныхъ промысловыхъ занятій	161—163
XVII. Формы шнуровыхъ книгъ для записи извлекаемыхъ изъ нѣдръ земли минеральныхъ веществъ (рудъ, ископаемаго угля, соли и нефти)	164—166
XVIII. Форма (№ 1) заявленія для торговыхъ предпріятій, подаваемого въ раскладочное присутствіе	167—170
XIX. Форма (№ 2) заявленія для промышленныхъ предпріятій, подаваемого въ раскладочное присутствіе	171—174
XX. Форма (№ 3) книги о пріемѣ заявленій, поданныхъ владѣльцами торговыхъ или промышленныхъ предпріятій, согласно ст. 123 Положенія	175—176
XXI. Форма (№ 4) списка владѣльцевъ торговыхъ и промышленныхъ предпріятій, по коимъ заявленій, требуемыхъ ст. 123 Положенія вовсе не подано или подано не въ установленный срокъ	177
XXII. Таблица для исчисленія излишковъ прибыли предпріятій и занятій, подлежащихъ процентному сбору съ прибыли	178
XXIII. Форма (№ 5) алфавита плательщиковъ раскладочнаго и процентнаго сборовъ съ прибыли	179
XXIV. Форма (№ 6) извѣщенія раскладочнаго присутствія	180
XXV. Форма (№ 7) журнала раскладочнаго присутствія	181—183
XXVI. Форма (№ 8) окладнаго листа	184
XXVII. Форма (№ 1) настольнаго реестра губернскаго (или областнаго) по промысловому налогу присутствія	185

	СТРАН.
XXVIII. Форма (№ 2) извѣщенія о назначеніи къ слушанію жалобы просителя въ губернскомъ по промысловому налогу присутствіи	186
XXIX. Правила о счетоводствѣ и отчетности по государственному промысловому налогу	187—267
XXX. Высочайше утвержденное 8 января 1899 г. Положеніе Комитета Министровъ о порядкѣ производства и разрѣшенія съ 1 января 1899 г. дѣлъ, возникшихъ при дѣйствіи положенія о сборѣ за право торговли и другихъ промысловъ	268
XXXI. Высочайше утвержденное мнѣніе Государственного Совѣта объ измѣненіяхъ въ сводѣ законовъ, вызываемыхъ Высочайше утвержденнымъ 1 іюня 1895 г. мнѣніемъ Государственного Совѣта объ отнесеніи на средства Государственного казначейства расходовъ, покрываемыхъ изъ земскихъ сборовъ	269
XXXII. Высочайше утвержденное мнѣніе Государственного Совѣта о суммѣ раскладочнаго сбора съ торговыхъ и промышленныхъ предпріятій на трехлѣтіе съ 1899 по 1901 годъ	270
XXXIII. Высочайше утвержденное мнѣніе Государственного Совѣта о замѣнѣ квартирнаго сбора въ губерніяхъ Царства Польскаго другими сборами	271
XXXIV. Высочайше утвержденное положеніе Комитета Министровъ объ образованіи областныхъ по промысловому налогу присутствій въ гг. Благовѣщенскѣ и Владивостокѣ	272
XXXV. Правила относительно устройства, установки и содержанія паровыхъ котловъ, а также порядка освидѣтельствованія оныхъ	273—274
XXXVI. А. Высочайшее повелѣніе 15 августа 1897 г.	275
Б. Высочайшее повелѣніе 21 ноября 1897 г.	276
В. Таблица паритета общеупотребительныхъ монетъ по законному вѣсу чистаго золота, въ нихъ заключающагося	277—279
XXXVII. Циркуляры Министерства Финансовъ	281—294
XXXVIII. Извлеченія изъ свода законовъ	295—330
XXXIX. Указатель предпріятій, привлекаемыхъ къ промысловому налогу и освобождаемыхъ отъ него	331—393
XL. Параллельный указатель параграфовъ и пунктовъ инструкцій и тѣхъ статей Положенія, къ которымъ отнесены инструкціонныя разьясненія	394—397



270
271
272
273
274
275
276
277
278
279
280
281
282
283
284
285
286
287
288
289
290
291
292
293
294
295
296
297
298
299
300
301
302
303
304
305
306
307
308
309
310
311
312
313
314
315
316
317
318
319
320
321
322
323
324
325
326
327
328
329
330
331
332
333
334
335
336
337
338
339
340
341
342
343
344
345
346
347
348
349
350
351
352
353
354
355
356
357
358
359
360
361
362
363
364
365
366
367
368
369
370
371
372
373
374
375
376
377
378
379
380
381
382
383
384
385
386
387
388
389
390
391
392
393
394
395
396
397
398
399
400
401
402
403
404
405
406
407
408
409
410
411
412
413
414
415
416
417
418
419
420
421
422
423
424
425
426
427
428
429
430
431
432
433
434
435
436
437
438
439
440
441
442
443
444
445
446
447
448
449
450
451
452
453
454
455
456
457
458
459
460
461
462
463
464
465
466
467
468
469
470
471
472
473
474
475
476
477
478
479
480
481
482
483
484
485
486
487
488
489
490
491
492
493
494
495
496
497
498
499
500

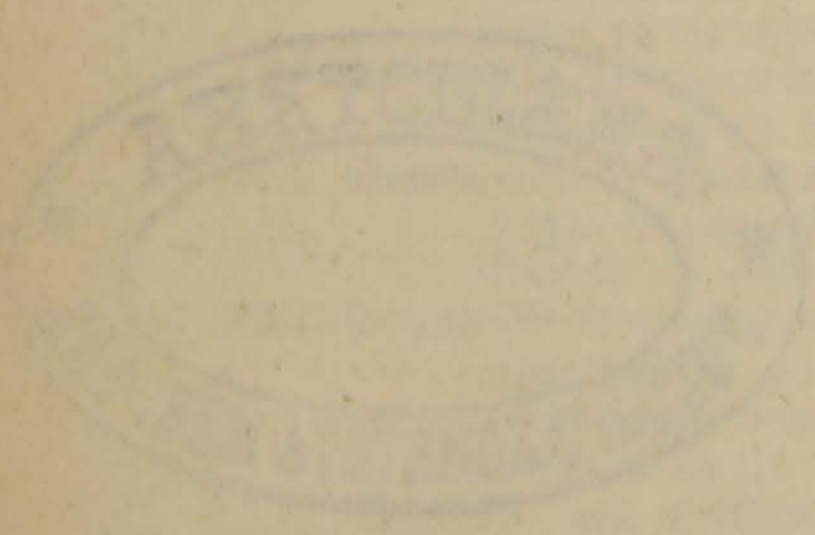

Приступая къ изданію Положенія о государственномъ промышленномъ налогѣ, составители имѣли въ виду не только собрать относящіеся къ промышленному налогу узаконенія, инструкціи и циркуляры Министерства Финансовъ, но также представить собранный матеріалъ, по возможности, въ видѣ, удобномъ для справокъ.

Съ этою цѣлью разъясненія къ Положенію, помѣщенные въ инструкціи о порядкѣ выдачи промышленныхъ свидѣтельствъ и билетовъ, утвержденной Министромъ Финансовъ, по соглашенію съ подлежащими вѣдомствами, 22 ноября 1898 года и опубликованной въ «Собраніи узаконеній и распоряженій Правительства» 5 декабря того же года за № 150, и въ инструкціи о примѣненіи Положенія о государственномъ промышленномъ налогѣ, утвержденной Министромъ Финансовъ, по соглашенію съ подлежащими вѣдомствами, 5 февраля, 11 мая, 5 и 10 іюня 1899 г. и опубликованной въ «Собраніи узаконеній и распоряженій Правительства» 9 марта, 26 мая, 16 и 24 іюня того же года за №№ 30, 60, 70, 74, расположены, въ дословной перепечаткѣ, непосредственно подъ статьями, къ которымъ они относятся, и только въ единичныхъ случаяхъ допущены незначительныя редакціонныя измѣненія ссылочнаго характера.

Подъ каждымъ разъясненіемъ сдѣлана ссылка на параграфъ и пунктъ инструкціи, изъ которой разъясненія заимствованы, причемъ «Инстр. о пор. выдачи пром. свид. и бил.» и «Инстр. о прим. Полож.» обозначаютъ: первое—инструкцію о порядкѣ выдачи промышленныхъ свидѣтельствъ и билетовъ, второе—инструкцію о примѣненіи Положенія о государственномъ промышленномъ налогѣ.

Въ концѣ настоящаго изданія приложены: 1) алфавитный указатель (приложеніе XXXIX) предпріятій, привлекаемыхъ къ промышленному налогу и освобождаемыхъ отъ него и 2) параллельный указатель (приложеніе XL) параграфовъ и пунктовъ инструкцій и тѣхъ статей Положенія, къ которымъ отнесены инструкціонныя разъяс-

ненія, приче́мъ тѣ́ пункты, противъ которыхъ не сдѣлано никакихъ указаній, не вошли въ настоящее изданіе, какъ повторяющіе законъ.

Всѣ́ приложенія къ Положенію и къ инструкціямъ, а также приложенія, которыя составители сочли полезнымъ включить въ настоящее изданіе, выдѣлены въ одинъ общій отдѣлъ «*Приложеній*», въ которомъ каждому приложенію данъ особый порядковый номеръ, обозначенный римскими цифрами; для удобства же отысканія приложеній, при ссылкахъ на нихъ въ законѣ и въ инструкціяхъ, сдѣланы соотвѣтствующія указанія особыми выносками въ текстѣ Положенія и курсивомъ въ текстѣ инструкціонныхъ разъясненій.

Составители.

ВЫСОЧАЙШЕ УТВЕРЖДЕННОЕ МНѢНІЕ ГОСУДАРСТВЕННОГО СОВѢТА.

Объ утверждениі положенія о государственномъ промысловомъ налогѣ.

Его Императорское Величество воспослѣдовавшее мнѣніе въ Общемъ Собраніи Государственного Совѣта, по проекту положенія о государственномъ промысловомъ налогѣ, Высочайше утвердить соизволилъ и повелѣлъ исполнить.

Подписалъ: Предсѣдатель Государственного Совѣта *МИХАИЛЪ*.

8 іюня 1898 г.

МНѢНІЕ ГОСУДАРСТВЕННОГО СОВѢТА.

Выписано изъ журналовъ Соединенныхъ Департаментовъ Государственной Экономіи, Законовъ и Гражданскихъ и Духовныхъ Дѣлъ 19, 26, 28 и 30 марта, 9, 15 и 18 апрѣля, 7 и 13 мая и Общаго Собранія 1 іюня 1898 года.

Государственный Совѣтъ, въ Соединенныхъ Департаментахъ Государственной Экономіи, Законовъ и Гражданскихъ и Духовныхъ Дѣлъ и въ Общемъ Собраніи, рассмотрѣвъ представленіе Министра Финансовъ по проекту положенія о государственномъ промысловомъ налогѣ, *мнѣніемъ положилъ:*

I. Проектъ положенія о государственномъ промысловомъ налогѣ представить на Высочайшее Его Императорскаго Величества утвержденіе.

II. Поручить Министрамъ Внутреннихъ Дѣлъ и Финансовъ войти въ соображеніе вопроса о предоставленіи земствамъ и городамъ участія во всѣхъ видахъ государственнаго промысловаго налога (отд. I) и объ условіяхъ сего участія, а также о вызываемыхъ этою мѣрою преобразованіяхъ въ дѣйствующихъ узаконеніяхъ о мѣстномъ обложеніи торговли и промысловъ, и предположенія по сему предмету внести на утвержденіе, установленнымъ порядкомъ, въ возможно непродолжительномъ времени.

III. Впредь до утвержденія упомянутаго въ отд. II представленія Министровъ Внутреннихъ Дѣлъ и Финансовъ, постановить въ измѣненіе дѣйствующихъ узаконеній объ обложеніи торговыхъ документовъ мѣстными сборами слѣдующія правила:

1) Установленные въ земскіе и городскіе доходы, а также на губернскія земскія повинности, сборы съ торговыхъ документовъ взимаются съ промысловыхъ свидѣтельствъ въ слѣдующихъ размѣрахъ: съ цѣны промысловыхъ свидѣтельствъ на торговыя предпріятія I и II разрядовъ (включая и ярмарочныя), на промышленныя предпріятія первыхъ пяти разрядовъ, а также съ цѣны промысловыхъ свидѣтельствъ, выбираемыхъ на пароходныя предпріятія, — не свыше пятнадцати процентовъ, а съ цѣны всѣхъ прочихъ промысловыхъ свидѣтельствъ — не свыше десяти процентовъ.

2) Городскіе сборы взимаются только съ тѣхъ промысловыхъ свидѣтельствъ, которыя выбраны на предпріятія, находящіяся въ предѣлахъ городскихъ поселеній; земскими же сборами или сборомъ на губернскія земскія повинности облагаются промысловыя свидѣтельства на предпріятія, находящіяся какъ въ предѣлахъ городскихъ поселеній, такъ и внѣ оныхъ.

3) Установленный Высочайше утвержденнымъ, 27 декабря 1878 г., журналомъ комитета по дѣламъ Царства Польскаго сборъ съ торговыхъ документовъ въ пользу губернскаго земскаго дорожнаго сбора взимается со всѣхъ выдаваемыхъ въ губерніяхъ Царства Польскаго, за исключеніемъ г. Варшавы, промысловыхъ свидѣтельствъ, въ размѣрѣ десяти процентовъ съ ихъ цѣны.

4) Сборъ, взимаемый въ городскіе доходы въ губерніяхъ Царства Польскаго, подъ наименованіемъ канона съ заработковъ, сохраняется на существующихъ основаніяхъ, за исключеніемъ г. Варшавы, въ которомъ сборы съ промысловыхъ свидѣтельствъ въ городскіе доходы взимаются на общемъ основаніи со всѣми прочими городскими поселеніями Имперіи.

5) Прибавочные сборы, установленные съ торговыхъ документовъ въ пособіе государственному казначейству въ мѣстностяхъ, упомянутыхъ въ ст. 447 уст. прям. нал. (св. зак. т. V, изд. 1893 г.) и въ ст. 454¹ того же устава, по прод. 1895 г., сохраняются на существующемъ основаніи въ установленномъ размѣрѣ, причемъ къ свидѣтельствамъ первой гильдіи приравниваются промысловыя свидѣтельства на торговыя предпріятія I разряда, на промышленныя предпріятія первыхъ трехъ разрядовъ, а также на пароходныя предпріятія, за содержаніе которыхъ уплачено въ годъ основнаго промысловаго налога свыше пятисотъ рублей, а къ свидѣтельствамъ второй гильдіи — промысловыя свидѣтельства на торговыя предпріятія II, на промышленныя предпріятія IV и V разрядовъ, а также на пароходныя предпріятія, за содержаніе которыхъ уплачено въ годъ основнаго промысловаго налога свыше пятидесяти до пятисотъ рублей.

6) Установленный п. п. 1 и 2 ст. 449 уст. прям. налог. (св. зак. т. V, изд. 1893 г.) сборъ съ торговыхъ документовъ въ пособіе государственному казначейству взимается со всѣхъ выдаваемыхъ въ губерніяхъ Царства Польскаго промысловыхъ свидѣтельствъ въ размѣрѣ десяти процентовъ съ ихъ цѣны.

Всѣ упомянутые сборы должны быть точно означены на выдаваемыхъ промысловыхъ свидѣтельствахъ (*Инстр. о пор. выд. пром. свид. и бил.*, § 19, п. 4).

Общественные, сословные и другіе мѣстные сборы, взимаемые казначействами съ выдаваемыхъ ими промысловыхъ свидѣтельствъ, записываются по счету депозитовъ или специальныхъ средствъ того учрежденія, въ пользу котораго означенные сборы взимаются, а если такого счета не существуетъ, то въ депозиты казенной палаты (*Тоже*, § 19, п. 5).

Земскіе сборы и сборы на губернскія земскія повинности взимаются со всѣхъ промысловыхъ свидѣтельствъ, выдаваемыхъ на предпріятія или на личныя промысловыя занятія какъ въ чертѣ городскихъ поселеній, такъ и внѣ оныхъ; городскіе же сборы взимаются въ пользу тѣхъ городовъ, посадовъ и мѣстечекъ, которые имѣютъ отдѣльное общественное управленіе, и только съ тѣхъ промысловыхъ свидѣтельствъ, которыя выдаются на содержаніе торговыхъ и промышленныхъ предпріятій или на производство личныхъ промысловыхъ занятій въ чертѣ городскихъ поселеній (*Тоже*, § 20).

Порядокъ передачи по принадлежности земскихъ, городскихъ и особыхъ мѣстныхъ сборовъ, взимаемыхъ какъ казначействами, такъ и прочими учрежденіями, выдающими промысловые документы, опредѣляется существующими на сей предметъ правилами и распоряженіями Правительства (*Тоже*, § 21, п. 2).

IV. Въ измѣненіе и дополненіе подлежащихъ узаконеній постановить:

1) Лица, имѣющія право, на основаніи существующихъ узаконеній, вступать въ купеческое сословіе и приписанныя установленнымъ порядкомъ къ купеческимъ обществамъ, пользуются, при условіи взятія упомянутыхъ въ слѣдующей (2) статьѣ сословныхъ купеческихъ свидѣтельствъ, правами: купцовъ первой гильдіи, — въ случаѣ выборки ими промысловыхъ свидѣтельствъ на торговыя предпріятія перваго разряда, или на промышленныя предпріятія одного изъ первыхъ трехъ разрядовъ, или на пароходныя предпріятія, за содержаніе которыхъ уплачено свыше пятисотъ рублей въ годъ основнаго промысловаго налога, и купцовъ второй гильдіи, — въ случаѣ выборки ими промысловыхъ свидѣтельствъ на торговыя предпріятія втораго разряда, или на промышленныя предпріятія четвертаго либо пятаго разрядовъ, или на пароходныя предпріятія, за содержаніе которыхъ уплачено основнаго промысловаго налога свыше пятидесяти до пятисотъ рублей въ годъ.

2) Начальникъ семейства, желающій пользоваться сословными купеческими правами, обязанъ, одновременно съ выборкою промысловаго свидѣтельства (ст. 1), взять на свое имя сословное купеческое свидѣтельство, съ уплатою за оное въ доходъ государственнаго казначейства въ годъ: по первой гильдіи — пятидесяти рублей, а по второй — двадцати рублей, независимо отъ уплаты мѣстныхъ сборовъ, установленныхъ на сословныя купеческія и общественныя надобности.

3) Промысловое свидѣтельство, выданное на имя полного товарищества или торговаго дома, даетъ право на полученіе, съ соблюденіемъ указанныхъ въ ст. 1 и 2 условій, только одного сословнаго купеческаго свидѣтельства на имя главы этого дома; всѣ же прочіе компаніоны или участники могутъ пріобрѣсти это право лишь при условіяхъ, означенныхъ въ ст. 1 и 2.

4) При невозобновленіи въ установленный срокъ означенныхъ въ ст. 1—3 свидѣтельствъ, начальникъ купеческаго семейства и всѣ внесенныя въ его сословное купеческое свидѣтельство лица считаются выбывшими изъ купеческаго сословія.

Сословныя купеческія свидѣтельства выбираются изъ купеческихъ управъ или замѣняющихъ оныя учреждений, а гдѣ ихъ нѣтъ — изъ городскихъ управъ или замѣняющихъ ихъ городскихъ управленій (*Инстр. о пор. выдачи пром. свид. и бил.*, § 22, п. 1).

Сословное купеческое свидѣтельство выбирается въ томъ городѣ, въ которомъ лицо приписано или желаетъ приписаться въ купечество. Вы-

дача этого свидѣтельства производится не иначе, какъ по предъявленіи промысловаго свидѣтельства, дающаго право на вступленіе въ купеческое сословіе, или же надлежащимъ порядкомъ засвидѣтельствованной копіи съ этого свидѣтельства (*Тоже*, § 22, п. 2).

Промысловыя свидѣтельства, дающія право вступать въ купеческое сословіе и пользоваться правами купцовъ первой гильдіи, должны быть выбраны на торговыя предпріятія перваго разряда, или на промышленныя предпріятія одного изъ первыхъ трехъ разрядовъ, или на пароходныя предпріятія, за содержаніе которыхъ уплачено свыше пятисотъ рублей въ годъ основнаго промысловаго налога, и купцовъ второй гильдіи, — на торговыя предпріятія втораго разряда, или на промышленныя предпріятія четвертаго либо пятаго разрядовъ, или на пароходныя предпріятія, за содержаніе которыхъ уплачено основнаго промысловаго налога свыше пятидесяти до пятисотъ рублей въ годъ (*Тоже*, § 22, п. 3).

Начальникъ семейства, желающій пользоваться купеческими правами, обязанъ ежегодно выбирать или возобновлять на свое имя сословное купеческое свидѣтельство, съ уплатою за него, въ пользу казны, по первой гильдіи — пятидесяти рублей, а по второй — двадцати рублей, независимо отъ уплаты мѣстныхъ сборовъ на сословныя купеческія и общественныя надобности, въ видѣ добровольныхъ складокъ лицъ, принадлежащихъ къ купеческому сословію (*Тоже*, § 22, п. 4).

Относительно внесенія въ купеческое свидѣтельство членовъ купеческихъ семействъ, а равно приписки къ купечеству и исключенію изъ онаго соблюдаются дѣйствующія нынѣ по сему предмету постановленія, изложенныя въ статьяхъ: 236, 288, съ прим. 1 и 2, 290 и 291, 295—299, съ прим., 300, 302—305, съ прим., 307 и 308, 371, 380 и 381 устава о прям. налогахъ, изд. 1893 г., а равно въ ст. IV п. 3 и 4 Высочайше утвержденнаго 8 июня 1898 г. мѣнія Госуд. Совѣта и въ другихъ узаконеніяхъ (*Тоже*, § 22, п. 5).

V. Постановитъ, что горнопромышленныя предпріятія обязаны вести по установленной Министеромъ Финансовъ, по соглашенію съ Министеромъ Земледѣлія и Государственныхъ Имуществъ, формъ, шнуровыя книги для записи извлекаемыхъ изъ нѣдръ земли минеральныхъ веществъ (рудъ, ископаемаго угля, соли и нефти) и предъявлять эти книги, для провѣрки, чинамъ податнаго надзора*).

VI. Установленную ст. 767 уст. горн. (св. зак. т. VII, изд. 1893 г.) и 804 того же устава, по прод. 1895 г., горную подать съ мѣди, ртути и цинка отмѣнить, съ тѣмъ, чтобы взимаемая съ мѣди на заводахъ посессионныхъ добавочная подать въ размѣрѣ пятидесяти копѣекъ съ пуда (п. 2 ст. 804 уст. горн., по прод. 1895 г.) и двадцати пяти копѣекъ съ пуда (п. 3 той же статьи) была оставлена на существующихъ основаніяхъ.

VII. Отмѣнить ст. 213—232, 234, 235 (безъ прим. 1), 237—257, 259, 260, прим. 1—4 къ ст. 261, ст. 262—284, 286, 287, 289, 292—294, 301, 306, 309—370, 372, 374—379 и 382—446 уст. прям. нал. (св. зак. т. V, изд. 1893 г.), ст. 223¹, 223² (съ прим.), примѣчанія къ ст. 224, 255 и 256, ст. 258 и 261, примѣчанія къ ст. 273, 322, 382 и 392, ст. 404 (прим. 4 и 5), 407 (прим. 3) и 438 (прим. 3) того же устава по прод. 1895 г., ст. 537 уст. пошл. (св. зак. т. V, изд. 1857 г.), ст. 2149 зак. гражд. (св. зак. т. X, ч. 1, изд. 1887 г.) и ст. 162—164 уст. пром. (св. зак. т. XI, ч. II, изд. 1893 г.).

VIII. Вносить въ подлежащія подраздѣленія смѣты Департамента Торговли и Мануфактуръ, съ 1 января 1899 года: а) *шестьсотъ восемьдесятъ*

*) Формы шнуровыхъ книгъ — см. приложеніе XVII настоящаго изданія.

восемь тысяч четыреста двадцать рублей на расходы по взиманію государственнаго промысловаго налога, съ тѣмъ, чтобы эта сумма распредѣлялась между различными податными учрежденіями и казначействами сообразно дѣйствительной потребности, по усмотрѣнію Министра Финансовъ, и б) *триста восемьдесятъ тысячъ* рублей на выдачу пособій къ штатному содержанію лицамъ, участвующимъ въ надзорѣ за поступленіемъ государственнаго промысловаго налога и въ завѣдываніи онымъ (въ томъ числѣ 76.000 р. чинамъ Департамента Торговли и Мануфактуръ и 304.000 р. чинамъ казенныхъ палатъ и податнымъ инспекторамъ и ихъ помощникамъ), исключивъ, съ того же срока, изъ названной смѣты, 348.250 р., ассигнуемыхъ нынѣ на дѣлопроизводство по торговой части въ казенныхъ палатахъ и 192.500 р., ассигнуемыхъ на означенные въ п. б расходы.

IX. Предоставить Министру Финансовъ установить подробныя правила распредѣленія означенныхъ въ п. б. предъидущаго (VIII) отдѣла пособій, съ тѣмъ, чтобы съ сихъ пособій удерживалось 2^o/_o на пенсіи.

X. Настоящее узаконеніе ввести въ дѣйствіе съ 1 января 1899 года, съ тѣмъ, чтобы выдача промысловыхъ и сословныхъ купеческихъ свидѣтельствъ, а равно и взиманіе мѣстныхъ сборовъ съ промысловыхъ свидѣтельствъ, производилось уже въ текущемъ 1898 году на основаніи положенія о государственномъ промысловомъ налогѣ (отд. I), а также отд. III и IV.

Подлинное мнѣніе подписано въ журналахъ Предсѣдателями и Членами.

На подлинномъ Собственною Его Императорскаго Величества рукою написано:

„Быть по сему“.

Въ Царскомъ Селѣ.
8 іюня 1898 года.

ПОЛОЖЕНІЕ

О ГОСУДАРСТВЕННОМЪ ПРОМЫСЛОВОМЪ НАЛОГѢ.

ГЛАВА ПЕРВАЯ.

Общія постановленія.

1. Государственному промысловому налогу подлежатъ: 1) торговыя предприятия, въ томъ числѣ кредитныя и страховыя предприятия, торговое посредничество, всякаго рода подряды и поставки; 2) промышленныя предприятия: фабрично-заводскія (въ томъ числѣ горнозаводскія), ремесленныя, горныя и перевозочныя, и 3) личныя промысловыя занятія.

2. Государственный промысловый налогъ состоитъ изъ основнаго и дополнительнаго.

3. Основной промысловый налогъ уплачивается посредствомъ выборки промысловыхъ свидѣтельствъ всѣми означенными въ ст. 1 предприятиями и занятіями, за исключеніемъ указанныхъ въ ст. 6. Для опредѣленія размѣра налога мѣстности Имперіи раздѣляются на классы, сообразно степени развитія въ нихъ торговли и промышленности, а торговыя и промышленныя предприятия и личныя промысловыя занятія распредѣляются на разряды. Раздѣленіе мѣстностей Имперіи на классы, разряды предприятий и занятій, а также размѣръ окладовъ основнаго промысловаго налога устанавливаются росписаніями и вѣдомостями, при семъ приложенными*). Росписанія и вѣдомости сіи подлежатъ пересмотру законодательнымъ порядкомъ, чрезъ каждыя пять лѣтъ.

Къ ст. 1,
2 и 3 По-
ложенія.

Государственнымъ промысловымъ налогомъ облагаются: а) всѣ торговыя и промышленныя предприятия, за исключеніемъ предприятий, подробно поименованныхъ въ ст. 6-й Положенія о семъ налогѣ, и б) личныя

*) См. приложенія I, II, III, IV и V наст. изданія.

промысловыя занятія, кои указаны въ вѣдомости (см. прил. V наст. изд.), составляющей V-е приложение къ ст. 3-й означеннаго Положенія (Инстр. о прим. Полож., § 1).

Если бы встрѣтились или вновь возникли какія либо торговыя или промышленныя предпріятія, содержимыя съ коммерческою цѣлью, но въ приложенныхъ къ ст. 3 Положенія росписаніяхъ (II и III-мъ—см. прил. II и III наст. изд.) неупомянутыя, то, въ случаѣ затруднительности обложенія ихъ промысловымъ налогомъ, казенныя палаты обязаны немедленно представлять объ этомъ Министерству Финансовъ (Тоже, § 2).

Основной промысловый налогъ уплачивается посредствомъ выборки надлежащаго промысловаго свидѣтельства на каждое отдѣльное торговое или промышленное заведеніе, складочное помѣщеніе, паровое судно, а также на каждый отдѣльный промыселъ и отдѣльное личное промысловое занятіе, подлежащее сему налогу, за исключеніемъ личныхъ промысловыхъ занятій I-го разряда (Вѣдом. V, разр. 1-й см. прил. V наст. изд.), за которыя промысловый налогъ уплачивается безъ выборки промысловыхъ свидѣтельствъ (Тоже, § 19, п. 1).

Выборка промысловыхъ свидѣтельствъ производится по правиламъ, изложеннымъ въ особой, утвержденной Министромъ Финансовъ, по соглашенію съ Государственнымъ Контролеромъ и Министромъ Внутреннихъ Дѣлъ, 22 ноября 1898 года, инструкціи, на основаніи исключительно тѣхъ признаковъ торговыхъ и промышленныхъ предпріятій и личныхъ промысловыхъ занятій, какіе указаны въ приложенияхъ I-мъ, II-мъ, III-мъ и V-мъ (см. прил. I, II, III и V наст. изд.) ст. 3 Полож. о госуд. промысловомъ налогѣ (Тоже, § 19, п. 2).

4. Министру Финансовъ, по соглашенію съ подлежащими вѣдомствами, предоставляется переводить отдѣльныя мѣстности, въ случаѣ упадка въ нихъ торговли и другихъ промысловъ, изъ высшихъ классовъ въ низшіе для платежа основнаго промысловаго налога. Распоряженія по сему предмету представляются Правительствующему Сенату для опубликованія во всеобщее свѣдѣніе и вводятся въ дѣйствіе съ 1 января слѣдующаго за опубликованіемъ ихъ года.

5. Дополнительный промысловый налогъ взимается: 1) съ акціонерныхъ и другихъ предпріятій, обязанныхъ публичною отчетностью, а равно съ предпріятій, означенныхъ въ ст. 152 сего положенія, въ видѣ а) налога съ капитала, и б) процентнаго сбора съ прибыли; 2) съ прочихъ предпріятій, не изъятыхъ отъ дополнительнаго налога (ст. 114), въ видѣ: а) раскладочнаго сбора, и б) процентнаго сбора съ прибыли, превышающей опредѣленный въ ст. 149 размѣръ.

Къ дополнительному промысловому налогу, взимаемому въ видѣ налога съ капитала и процентнаго сбора съ прибыли, привлекаются подлежащія основному промысловому налогу: а) акціонерныя, паевыя и прочія предпріятія, обязанныя публичною отчетностью, и б) предпріятія, означенныя въ ст. 152 Положенія, если владѣльцы ихъ, на основаніи прилагаемыхъ при семъ правилъ (см. разъясненія къ ст. 152), докажутъ размѣръ своихъ основныхъ капиталовъ и выразятъ желаніе уплачивать дополнительный промысловый налогъ въ порядкѣ, установленномъ для отчетныхъ предпріятій (ст. 91—113 Полож.) (Инстр. о прим. Полож., § 51, п. 1).

Въ числѣ предпріятій, обязанныхъ публичною отчетностью (отчетныхъ), считаются: а) торговыя и промышленныя предпріятія, принадлежащія акціонернымъ обществамъ и компаніямъ, паевымъ и инымъ товариществамъ по участкамъ, въ томъ числѣ и обществамъ потребителей; б) акціонерныя коммерческія и земельныя банки и ломбарды; в) городскія и земскія кредитныя общества и общества взаимнаго кредита и г) городскіе, земскіе и сословныя общественныя банки и ломбарды, ссудосберега-

тельные товарищества и кассы, и все прочія кредитныя установленія, кои, на основаніи уставовъ или замѣняющихъ оныя правилъ, обязаны публиковать отчеты о своихъ операціяхъ, или же представлять отчеты на утвержденіе по принадлежности (*Тоже*, § 51, п. 2).

6. Государственному промысловому налогу не подлежатъ:

1) Предпріятія, содержимыя казною исключительно для казенныхъ надобностей, государственныя кредитныя установленія, эксплуатація казенныхъ лѣсовъ, а также заведенія, заводы и склады управленія казенной продажи питей.

Эксплоатація казенныхъ лѣсовъ освобождается отъ промысловаго налога лишь въ случаѣ производства ея самимъ казеннымъ управленіемъ; при продажѣ же казенныхъ лѣсовъ на срубъ лѣсопромышленникамъ, послѣдніе подлежатъ платежу промысловаго налога на общемъ основаніи, если не подходятъ подъ условія, указанныя въ п. 22 ст. 6 Положенія (*Инстр. о прим. Полож.*, § 3, п. 1).

2) Служація отчасти для частныхъ надобностей казенныя предпріятія, поименованныя въ особой росписи, утверждаемой Министеромъ Финансовъ, по соглашенію съ подлежащими вѣдомствами *).

3) Предпріятія, содержимыя Кабинетомъ Его Императорскаго Величества, а также вѣдомствомъ учрежденій Императрицы Маріи.

4) Содержимыя духовнымъ вѣдомствомъ заведенія для печатанія и продажи учебныхъ и духовно-нравственнаго содержанія книгъ и пособій, для приготовленія и продажи предметовъ, потребныхъ для богослуженія (въ томъ числѣ и церковныхъ восковыхъ свѣчъ), а также для продажи лампаднаго оливковаго масла и ладана.

5) Предпріятія, содержимыя, безъ отдачи въ аренду, земскими, городскими и сословными учрежденіями, въ видахъ: а) общественнаго благоустройства, — по канализаціи, водоснабженію, освѣщенію, ассенизаціи, по содержанію пристаней и портовъ, и т. п.; б) общественнаго здравія, — лабораторіи для изслѣдованія продуктовъ, дезинфекціонныя камеры, скотобойни и т. п.; в) вспомошествованія народному продовольствію, — народныя столовыя, чайныя и т. п., и г) улучшенія сельскаго хозяйства и развитія кустарныхъ промысловъ, — склады для продажи сѣмянъ, удобреній, земледѣльческихъ машинъ и орудій и другихъ сельско-хозяйственныхъ принадлежностей, заведенія для улучшенія породъ скота, а также склады кустарныхъ издѣлій или образцовъ оныхъ и матеріаловъ для производства этихъ издѣлій.

Въ п. 5 лит. а, б и в ст. 6-й Положенія сдѣлано лишь примѣрное указаніе на свободныя отъ промысловаго налога *предпріятія, содержимыя земскими, городскими и сословными учрежденіями*, причемъ признаками для льготы должны служить: во 1-хъ, содержаніе предпріятій самими помянутыми учрежденіями, т. е. эксплуатація ихъ хозяйственнымъ способомъ, а не посредствомъ сдачи въ аренду частнымъ предпринимателямъ; во 2-хъ, общественная цѣль учрежденія и содержанія означенныхъ предпріятій, а именно: общественное благоустройство, общественное здравіе и вспомошествованіе народному продовольствію. Все же торговыя и промышленныя предпріятія, содержимыя помянутыми выше учрежденіями съ коммерческою цѣлью, подлежатъ обложенію промысловымъ налогомъ на общемъ основаніи (*Инстр. о прим. Полож.*, § 3, п. 2).

*) См. приложение XI настоящаго изданія.

Подъ свободными отъ промысловаго налога *складами кустарныхъ издѣлій или образцовъ ихъ и матеріаловъ для производства этихъ издѣлій* (п. 5 лит. г. ст. 6) разумѣются складочныя помѣщенія, устроенныя и содержимыя помянутыми въ семъ пунктѣ ст. 6 Положенія, учрежденіями,— не для одного только храненія перечисленныхъ предметовъ, но также и для продажи оныхъ (*Тоже, § 3, п. 3*).

6) Открываемые сельско-хозяйственными, экономическими и другими тому подобными обществами и учрежденіями склады для продажи земледѣльческихъ орудій и машинъ, сѣмянъ и удобреній и другихъ сельско-хозяйственныхъ принадлежностей, а также, съ разрѣшенія Министра Финансовъ, содержимыя сими обществами и учрежденіями заведенія, упомянутыя въ п. 5 лит. в, и склады кустарныхъ издѣлій или образцовъ оныхъ и матеріаловъ для производства этихъ издѣлій.

Подъ свободными отъ промысловаго налога *складами земледѣльческихъ орудій и машинъ, сѣмянъ и удобреній и другихъ сельско-хозяйственныхъ принадлежностей* (п. 6 ст. 6) разумѣются складочныя помѣщенія, устроенныя и содержимыя помянутыми въ семъ пунктѣ ст. 6 Положенія, учрежденіями,— не для одного только храненія перечисленныхъ предметовъ, но также и для продажи оныхъ (*Инстр. о прим. Полож., § 3, п. 3*).

7) Предпріятія и учрежденія по взаимному страхованію, безъ ограниченія суммы ихъ капиталовъ и содержимые ими склады противопожарныхъ инструментовъ и средствъ, а также частныя страховыя предпріятія съ основнымъ капиталомъ не свыше десяти тысячъ рублей.

Подъ свободными отъ промысловаго налога *складами противопожарныхъ инструментовъ и средствъ* (п. 7. ст. 6) разумѣются складочныя помѣщенія, устроенныя и содержимыя помянутыми въ семъ пунктѣ ст. 6 положенія, учрежденіями,— не для одного только храненія перечисленныхъ предметовъ, но также и для продажи оныхъ (*Инстр. о прим. Полож., § 3, п. 3*).

8) Содержаніе лошадей для отбыванія подводной повинности.

Подъ *содержаніемъ лошадей для отбыванія подводной повинности* (п. 8 ст. 6 Полож.) необходимо разумѣть: во 1-хъ, стойки лошадей, или стоечные пункты, содержимые самими обывателями для исполненія подводной повинности, а во 2-хъ, содержимыя земскими и городскими учрежденіями, или гминными, волостными и сельскими обществами, безъ отдачи въ аренду почтосодержателямъ, станціи для служебныхъ разъѣздовъ должностныхъ лицъ,— съ тѣмъ, однако же, чтобы изъ означенныхъ стоечныхъ пунктовъ и станцій не отпускалось лошадей за прогонную плату частнымъ лицамъ; въ послѣднемъ случаѣ помянутыя предпріятія, кѣмъ бы они содержимы ни были, подлежатъ обложенію промысловымъ налогомъ, на общемъ основаніи, по правиламъ объ извозномъ промыслѣ (*Инстр. о прим. Полож., § 3, п. 4*).

9) Столовыя, чайныя и буфеты, устраиваемыя попечительствами, комитетами и обществами народной трезвости; содержимые при воинскихъ частяхъ, въ правительственныхъ, общественныхъ и сословныхъ учрежденіяхъ и при учебныхъ заведеніяхъ столовыя, чайныя и буфеты, если хозяйство въ нихъ ведется безъ отдачи въ аренду и безъ продажи продуктовъ постороннимъ лицамъ, а также устраиваемыя при частяхъ войскъ, военныхъ учрежденіяхъ и заведеніяхъ офицерскія экономическія общества, имѣющія незначительные обороты.

Примѣчаніе. Указаніе тѣхъ офицерскихъ экономическихъ обществъ, которыя по размѣру своихъ оборотовъ подлежатъ платежу

государственного промыслового налога, предоставляется взаимному соглашению Министровъ Военнаго, Финансовъ и Внутреннихъ Дѣлъ, а также Государственного Контролера.

10) Общественные городскіе и сельскіе ломбарды и кассы для выдачи ссудъ подъ ручные заклады, ссудосберегательныя товарищества и сберегательныя кассы, основанныя на началѣ взаимной помощи, а равно всякаго рода и наименованія сельскія кредитныя установленія и потребительныя общества, если сумма основнаго капитала каждаго изъ названныхъ предпріятій не превышаетъ десяти тысячъ рублей.

Къ *кредитнымъ учрежденіямъ*, указаннымъ въ п. 10 ст. 6. Положенія, причисляются всѣ *учрежденія мелкаго кредита*, упомянутыя въ законѣ 1 іюня 1895 г., какъ-то: а) кредитныя товарищества, б) ссудосберегательныя товарищества и кассы, в) сельскіе, волостные или станичные банки и кассы, а также вспомогательныя и сберегательныя кассы бывшихъ государственныхъ крестьянъ, сельскіе банки удѣльнаго вѣдомства, гминныя ссудосберегательныя кассы и тому подобныя сельскія кредитныя учрежденія, и г) общественные городскіе и сельскіе ломбарды и кассы для выдачи ссудъ подъ ручные заклады, — если сумма основнаго, паеваго, оборотнаго или однороднаго съ ними капитала въ каждомъ изъ названныхъ учреждений не превышаетъ 10 тысячъ рублей (*Инстр. о прим. Полож., § 3, п. 5*).

Потребительныя общества, основнаго капитала коихъ не превышаетъ 10 тысячъ рублей (п. 10 ст. 6 Пол.), освобождаются отъ промыслового налога, вмѣстѣ съ принадлежащими имъ заведеніями, независимо отъ того, кѣмъ эти общества устроены и гдѣ они находятся — въ городскихъ или сельскихъ поселеніяхъ (*Тоже, § 3, п. 6*).

11) Всякаго рода вспомогательныя, пенсіонныя, эмеритальныя, ссудосберегательныя, похоронныя и тому подобныя кассы служащихъ въ правительственныхъ, общественныхъ и сословныхъ учрежденіяхъ, а также на желѣзныхъ дорогахъ, при промышленныхъ, торговыхъ, пароходныхъ и всякаго рода перевозочныхъ предпріятіяхъ.

12) Всякаго рода трудовыя товарищества или артели, если складочный капиталъ каждой изъ нихъ не превышаетъ десяти тысячъ рублей и число ихъ наемныхъ работниковъ не превышаетъ четырехъ.

13) Гигіеническія и лечебныя заведенія, а также содержаніе источниковъ натуральныхъ минеральныхъ водъ.

Къ свободнымъ отъ промыслового налога *гигіеническимъ и лечебнымъ заведеніямъ* (п. 13 ст. 6 Пол.) причисляются, между прочимъ, гимнастическія, фехтовальныя и вообще всякаго рода и наименованія заведенія, устроенныя съ гигиеническими и врачебными цѣлями, кѣмъ бы заведенія сіи не содержались, а также независимо отъ того, взимается ли въ нихъ плата, или же они бесплатны (*Инстр. о прим. Полож., § 3, п. 7*).

14) Всякаго рода учебныя заведенія, учебныя мастерскія, учреждаемыя или содержимыя при содѣйствіи правительственныхъ, земскихъ, городскихъ, сословныхъ и благотворительныхъ учреждений, а также устраиваемыя частными лицами исправительныя пріюты.

Къ *учебнымъ заведеніямъ*, подлежащимъ освобожденію отъ промыслового налога (п. 14 ст. 6 Полож.), причисляются также всякаго рода и наименованія школы, пансіоны, ученическія квартиры и другія заведенія, содержимыя съ воспитательною и учебною цѣлью; *учебныя же мастерскія*, содержимыя частными лицами не въ видѣ учебныхъ заведеній или школъ, а съ коммерческою цѣлью, подлежатъ промысловому налогу, на общемъ основаніи, какъ ремесленныя заведенія, — по числу рабочихъ, въ

счетъ коихъ включаются какъ мастера, такъ и учащіеся (ст. 53 Полож.) (Инстр. о прим. Полож., § 3, п. 8).

15) Библіотеки для чтенія и читальни; общеобразовательные музеи, картинныя галлерей и выставки.

Отъ промысловаго налога освобождаются всякаго рода *выставки* (п. 15 ст. 6 Полож.), разрѣшенныя по установленнымъ правиламъ подлежащими учрежденіями, хотя бы на сихъ выставкахъ допускалась и распродажа выставленныхъ предметовъ (экспонатовъ); устраиваемыя же частными лицами на выставочной территоріи торговыя и промышленныя заведенія подлежатъ обложенію промысловымъ налогомъ на общемъ основаніи (Инстр. о прим. Полож., § 3, п. 9).

16) Издательство всякаго рода произведеній печати, а также содержи-мая внѣ столицъ и мѣстностей перваго класса заведенія для торговли сими произведеніями.

17) Театры, цирки и тому подобныя публичныя зрѣлища и увеселенія.

18) Устраиваемыя съ благотворительною цѣлью базары, спектакли, концерты, лотереи и гулянья, хотя бы и съ буфетами при нихъ, а также всякія другія благотворительныя предпріятія.

19) Сельско-хозяйственная первичная обработка продуктовъ собственнаго, аренднаго или частью мѣстнаго сельскаго и собственнаго лѣснаго хозяйства, какъ напр., очистка и сушка всякаго рода зерна, очистка хлопка, мочка, мятье и трепаніе пеньки и льна, заготовка въ прокъ всякаго рода плодовъ и овощей, выдѣлка виноградныхъ, фруктовыхъ и ягодныхъ винъ, раздѣлка въ лѣсахъ дерева, выжиганіе угля и т. п.

Отдача въ пользованіе, хотя бы и за плату, подвижныхъ механическихъ двигателей (локобилей) и иныхъ земледѣльческихъ машинъ и орудій для *первичной обработки продуктовъ сельскаго хозяйства* подлежитъ освобожденію отъ промысловаго налога, согласно п. 19 ст. 6 Положенія (Инстр. о прим. Полож., § 3, п. 10).

20) Сельско-хозяйственныя заведенія, находящіяся внѣ городскихъ поселеній, въ предѣлахъ исключительно собственныхъ или арендуемыхъ имѣній и земель, и служащія для переработки продуктовъ собственнаго и частью мѣстнаго сельскаго или собственнаго лѣснаго хозяйства, а именно: а) заводы кирпичные, черепичные, гончарные, известе-обжигательные, крахмальные, смолокуренные и для сухой перегонки дерева, а равно маслодѣльны и сыроварни, съ числомъ наемныхъ работниковъ не свыше двадцати, хотя бы и при употребленіи механическихъ двигателей; б) лѣсопильни, имѣющія не болѣе одного рамнаго пильнаго станка, хотя бы при употребленіи подвижнаго механическаго двигателя (локобиля), а также устроенныя при нихъ приспособленія для выдѣлки клепки, гонта и тому подобныхъ издѣлій, не имѣющихъ характера столярной обработки дерева; в) мельницы вѣтряныя, водяныя и приводимыя въ движеніе подвижными механическими двигателями (локобилями), имѣющія не болѣе четырехъ жерновыхъ поставовъ или одного вальцоваго постава (а водяныя мельницы—и при двухъ вальцовыхъ поставахъ), а равно устроенныя на мельницахъ крупорушки, имѣющія не болѣе четырехъ ступъ, сукновальни, шерсточесальныя машины, толчеи и тому подобныя немукомольныя поставы, въ числѣ не болѣе одного постава каждаго изъ упомянутыхъ видовъ; г) маслобойни, имѣющія не свыше десяти наемныхъ работниковъ или трехъ ручныхъ прессовъ, а при

употребленіи механическаго пресса — работающія не болѣе четырехъ мѣсяцевъ въ году.

Примѣчаніе 1-е. Въ сельско-хозяйственныхъ заведеніяхъ въ счетъ работниковъ не принимаются лица, занятыя доставкой въ заведенія топлива и матеріаловъ производства, а равно отвозкою выработанныхъ въ сихъ заведеніяхъ предметовъ или отбросовъ производства.

Примѣчаніе 2-е. Указанныя въ семь (20) пунктѣ сельско-хозяйственныя заведенія въ Туркестанскомъ краѣ освобождаются отъ государственнаго промысловаго налога какъ въ городскихъ поселеніяхъ, такъ и внѣ оныхъ.

Подъ *сельско-хозяйственными заведеніями*, указанными въ п. 20 ст. 6 Полож., разумѣются лишь такія заведенія, которыя содержатся внѣ городскихъ поселеній, при непремѣнномъ веденіи въ собственномъ имѣніи или на арендуемой землѣ собственнаго сельскаго или лѣснаго хозяйства. Въ означенныхъ заведеніяхъ можетъ быть допускаема безъ промысловаго обложенія, переработка продуктовъ не только своего, но отчасти и мѣстнаго (не-собственнаго) сельскаго, но отнюдь не чужаго лѣснаго хозяйства (*Истр. о прим. Полож., § 3, п. 11.*)

Упомянутыя въ п. 20 лит. б. ст. 6 Положенія *лѣсопильни*, имѣющія не болѣе одного рамнаго пильнаго станка, освобождаются отъ промысловаго налога какъ въ томъ случаѣ, когда дѣйствуютъ при помощи воды или силою животныхъ, такъ и въ томъ, когда употребляютъ передвижной, но не постоянный механическій двигатель (*Тоже, § 3, п. 12.*)

При освобожденіи отъ промысловаго налога *водяныхъ мельницъ* (п. 20 лит. в ст. 6 Полож.) надлежитъ принимать въ расчетъ не количество поставовъ въ каждомъ отдѣльномъ мельничномъ зданіи, а совокупность поставовъ, расположенныхъ при одной плотинѣ и эксплуатируемыхъ однимъ и тѣмъ же предпринимателемъ (ст. 44 Полож.) (*Тоже, § 3, п. 13.*)

21) Разработка торфяныхъ залежей и формовка торфа, ломка и первичная обработка всякаго рода камня, сланца, известняка, мѣла и фосфоритовъ, добыча глины, песку и болотной руды — въ предѣлахъ собственныхъ или арендуемыхъ земель.

22) Разработка дерева въ чужихъ лѣсахъ, разработка торфяныхъ залежей и формовка торфа, ломка и первичная обработка всякаго рода камня, сланца, известняка, мѣла и фосфоритовъ, добыча глины, песку и болотной руды, — въ предѣлахъ чужихъ земель, въ случаѣ производства упомянутыхъ работъ сельскими обывателями, хотя бы и при помощи наемныхъ работниковъ, но не свыше четырехъ.

Подъ *сельскими обывателями*, упомянутыми въ п. 22 ст. 6 Полож., слѣдуетъ разумѣть не только крестьянъ всякаго наименованія, но также и лицъ, приписанныхъ къ волостямъ, а въ губерніяхъ Царства Польскаго — и мѣщанъ-рольниконъ (*Истр. о прим. Полож., § 3, п. 14.*)

23) Продажа и поставка всякаго рода произведеній собственнаго, арендаго или частью мѣстнаго сельскаго хозяйства и собственнаго лѣснаго хозяйства, а также предметовъ, вырабатываемыхъ въ сельско-хозяйственныхъ промыслахъ, означенныхъ въ пп. 19—22, безъ содержанія для сего особыхъ торговыхъ заведеній и складочныхъ помѣщеній внѣ предѣловъ собственныхъ или арендуемыхъ имѣній и земель, или съ содержаніемъ складовъ упомянутыхъ произведеній и предметовъ на ярмаркахъ, при станціяхъ желѣзныхъ дорогъ, на пристаняхъ и другихъ пунктахъ отправленія и полученія грузовъ.

Льготою, предоставленною п. 23 ст. 6 Положенія, въ видахъ *покровительства сельскому хозяйству*, должны пользоваться лишь собственники и арендаторы имѣній и земель, или собственники лѣсовъ, но ни въ какомъ случаѣ не промышленники, — скупщики всякаго рода сельско-хозяйственныхъ продуктовъ и сырья, лѣсопромышленники, занимающіеся съемкою на срубъ чужихъ лѣсовъ, скотопромышленники и другія лица, занимающіеся, въ видѣ промысла, скупкою и перепродажею предметовъ сельскаго или лѣснаго хозяйства, хотябы они и не содержали для того особыхъ складовъ, лѣсныхъ и скотныхъ дворовъ и т. под. торговыхъ или промышленныхъ заведеній (*Инстр. о прим. Полож., § 3, п. 15*).

Подъ складами *сельско-хозяйственныхъ произведений*, изъ которыхъ разрешается производить, безъ платежа промысловаго налога, продажу и поставку предметовъ, указанныхъ въ п. 23 ст. 6 Положенія, необходимо разумѣть такія складочныя помѣщенія, кои устроены собственниками или арендаторами имѣній и земель, какъ въ предѣлахъ этихъ имѣній и земель, такъ и внѣ оныхъ, — на ярмаркахъ, при станціяхъ желѣзныхъ дорогъ, на пристаняхъ и другихъ пунктахъ отправленія и полученія грузовъ (*Тоже, § 3, п. 16*).

24) Садовладѣльческіе фруктово-и виноградо-водочные заводы, не имѣющіе промышленнаго характера.

Свободными отъ промысловаго налога *садовладѣльческими фруктово-и виноградо-водочными заводами*, не имѣющими промышленнаго характера (п. 24 ст. 6 Полож.), считаются лишь такіе заводы, кои содержатся самими владѣльцами, или же арендаторами, взявшими въ аренду имѣніе или садъ въ полномъ составѣ (уст. о пит. сборѣ, изд. 1893 г., ст. 204) (*Инстр. о прим. Полож., § 3, п. 17*).

25) Сельско-хозяйственное винокуреніе (ст. 264 уст. акц. сб.).

Спиртоочистительныя отдѣленія при винокуренныхъ заводахъ, не выбирающія особыхъ патентовъ, промысловому налогу не подлежатъ, какъ заведенія, неимѣющія самостоятельнаго промышленнаго значенія (*Инстр. о прим. Полож., § 3, п. 18*).

26) Добыча золота, серебра и платины.

27) Занятія ремеслами и крестьянскими промыслами безъ посторонней помощи или съ помощью однихъ только членовъ своей семьи или одного постояннаго наемнаго работника, а извозомъ — временно хотя бы и при большемъ количествѣ наемныхъ работниковъ, но не свыше четырехъ.

28) Занятіе лоцманскимъ промысломъ единолично или въ товариществѣ съ другими лоцманами.

29) Всякаго рода личныя промысловыя занятія, кромѣ поименованныхъ въ прил. V къ ст. 3*).

Лица завѣдывающія, на правахъ приказчиковъ, неподлежащими платежу основнаго промысловаго налога предпріятіями, а равно и всѣ прочіе служащія въ нихъ, обложенію означеннымъ налогомъ не подлежатъ (*Инстр. о прим. Полож., § 3, п. 29*).

30) Продажа повсемѣстно, не исключая и городскихъ поселеній, въ разность и со всякаго рода передвижныхъ и переносныхъ помѣщеній товаровъ, поименованныхъ въ прилагаемой при семъ росписи**), а въ развозъ — товаровъ, перечисленныхъ въ пп. 1, 2, 3 и 10 означенной росписи.

Свободною отъ промысловаго налога *продажею въ разность, развозъ и со всякаго рода передвижныхъ и переносныхъ помѣщеній товаровъ*, поименован-

*) См. прил. V наст. изданія.

**) См. прил. VI наст. изданія.

ныхъ въ росписи, приложенной къ п. 30 ст. 6 Полож., считается продажа этихъ товаровъ повсемѣстно, какъ въ городскихъ, такъ и въ сельскихъ поселеніяхъ, на улицахъ, площадяхъ, рынкахъ, пристаняхъ и другихъ мѣстахъ, а также по домамъ.

Примѣчаніе. Передвижными и переносными должны считаться такія небольшихъ размѣровъ устройства или приспособленія для товаровъ, какъ столы, лотки, лари и инаго наименованія подвижныя помѣщенія, во внутрь которыхъ покупатели не допускаются (*Инстр. о прим. Полож., § 3, п. 19*).

31) Торговля предпріятія третьяго, четвертаго и пятаго разрядовъ и личныя промысловыя занятія — на всѣхъ ярмаркахъ, а на базарахъ и на ярмаркахъ, продолжающихся не болѣе четырнадцати дней, — всѣ торговля предпріятія.

Подъ *базарами*, на которыхъ, согласно п. 31 ст. 6 Положенія, освобождаются отъ промысловаго налога всѣ торговля предпріятія, разумѣются именуемые въ нѣкоторыхъ мѣстностяхъ базарами *торги и торжки*, бывающіе въ строго опредѣленные дни года и имѣющіе характеръ кратковременныхъ ярмарокъ, продолжающихся непрерывно не болѣе 14-ти дней (ст. 49 Полож.); но подъ эти базары отнюдь не слѣдуетъ подводить торговлю на рынкахъ и базарныхъ площадяхъ изъ торговыхъ заведеній: торговля сія подлежитъ обложенію промысловымъ налогомъ на общемъ основаніи — по роду производимаго торгога (*Инстр. о прим. Полож., § 3, п. 20*).

Подъ *торговыми предпріятіями 3-го, 4-го и 5-го разрядовъ*, кои освобождаются отъ промысловаго налога на всѣхъ ярмаркахъ (п. 31 ст. 6 Полож.), разумѣются *заведенія*, которыя открываются на ярмаркахъ временно и изъ коихъ торговля производится при условіяхъ, опредѣленныхъ для торговыхъ заведеній 3-го и 4-го разрядовъ, или для разноснаго и развознаго торгога (*Тоже, § 3, п. 21*).

32) Вывозъ за границу, безъ содержанія особыхъ конторъ или торговыхъ заведеній и складочныхъ помѣщеній: а) произведеній собственнаго или аренднаго сельскаго и собственнаго лѣснаго хозяйства; б) издѣлій своихъ промышленныхъ заведеній, и в) поименованныхъ въ утверждаемомъ Министеромъ Финансовъ, по соглашенію съ подлежащими вѣдомствами, и публикуемомъ установленнымъ порядкомъ во всеобщее свѣдѣніе списокъ — издѣлій отечественнаго производства и другихъ продуктовъ и товаровъ*).

33) Подряды и поставки на сумму не свыше пятисотъ рублей.

Подряды и поставки освобождаются: во 1-хъ, отъ всѣхъ видовъ промысловаго налога, если они приняты на сумму не свыше 500 руб. каждый (п. 33 ст. 6 Полож.), и во 2-хъ, отъ основнаго промысловаго налога, если они взяты: а) держателями промышленныхъ заведеній — по поставкѣ издѣлій собственнаго производства на всякую сумму; б) держателями транспортныхъ и паромныхъ предпріятій — по перевозкѣ ими грузовъ, пассажировъ или по содержанію срочныхъ рейсовъ, — также на всякую сумму, и в) держателями торговыхъ заведеній — по поставкѣ продающихся въ оныхъ товаровъ на сумму, дозволенную по промысловому свидѣтельству того разряда, къ которому, по роду торгога, принадлежитъ данное заведеніе (ст. 47 Полож.) (*Инстр. о прим. Полож., § 3, п. 22*).

34) Содержаніе всякихъ ночлежныхъ домовъ, а также меблированныхъ комнатъ, безъ продажи крѣпкихъ напитковъ и безъ стола, если отъ одного хозяина отдается не болѣе шести комнатъ.

Подъ *меблированными комнатами*, упоминаемыми въ п. 34 ст. 6 Полож., разумѣются такого рода заведенія, которыя, по характеру, близко подхо-

*) См. прил. X наст. изданія.

дять подь гостинницы, постоялыя и заѣзжіе дворы, подворья или инаго наименованія заведенія, содержимыя въ видѣ промысла, для отдачи ихъ въ наемъ квартирантамъ и пріѣзжающимъ; временная же сдача въ наемъ жильцамъ квартиръ и свободныхъ комнатъ, хотя бы съ мебелью и столомъ, за содержаніе меблированныхъ комнатъ признаваема быть не можетъ (*Инстр. о прим. Полож., § 3, п. 23*).

35) Закупка какъ внутри Имперіи, такъ и за границу, товаровъ для собственныхъ торговыхъ заведеній, матеріаловъ производства для собственныхъ промышленныхъ заведеній, товаровъ и припасовъ для подрядовъ и поставокъ, а также для снабженія и продовольствія рабочихъ промышленныхъ заведеній.

Временное храненіе купленныхъ торговцами и промышленниками для собственныхъ заведеній товаровъ и матеріаловъ, впредь до отправки ихъ въ означенныя заведенія, безъ мѣстной продажи сихъ товаровъ и матеріаловъ, освобождается отъ промысловаго налога на основаніи п. 35 ст. 6 Положенія, какъ необходимая принадлежность закупки товаровъ (*Инстр. о прим. Полож., § 3, п. 24*).

36) Складочныя помѣщенія, содержимыя промышленными предприятиями исключительно для храненія ихъ запасныхъ машинъ и орудій, матеріаловъ производства и топлива, выработанныхъ сими предприятиями издѣлій, а также съѣстныхъ припасовъ и необходимой одежды для рабочихъ, если отпускъ товаровъ рабочимъ, за деньги или въ счетъ заработной платы, не имѣетъ коммерческаго характера.

Подъ свободными отъ промысловаго налога *складочными помѣщеніями*, содержимыми промышленными предприятиями (п. 36. ст. 6. полож.), считаются только такіе склады, которые устроены не для мѣстной продажи товаровъ, а исключительно для временнаго ихъ храненія, или же для отпуска съѣстныхъ припасовъ и необходимой одежды своимъ рабочимъ за установленную надлежащимъ порядкомъ плату (*Инстр. о прим. Полож., § 3, п. 25*).

37) Оптовая продажа издѣлій собственнаго производства на биржахъ, изъ своего промышленнаго заведенія, или изъ конторы либо торговаго заведенія, содержимыхъ при промышленномъ заведеніи или въ предѣлахъ того поселенія, гдѣ заведеніе сіе находится.

Оптовая продажа издѣлій собственнаго производства свободна отъ промысловаго налога: а) на биржахъ — повсемѣстно, и б) изъ своего промышленнаго заведенія или изъ состоящей при немъ, либо въ предѣлахъ того поселенія, гдѣ сіе заведеніе находится, одной конторы или одного торговаго заведенія (п. 37 ст. 6. Полож.); конторы же и иныя торговыя заведенія, устроенныя промышленными предприятиями въ другихъ поселеніяхъ, хотя бы для продажи своихъ собственныхъ издѣлій, подлежатъ обложенію, согласно ст. 51 Положенія, на общемъ основаніи, — по роду производимаго торга (*Инстр. о прим. Полож., § 3, п. 26*).

Приказчики въ содержимыхъ, безъ выборки промысловыхъ свидѣтельствъ, конторахъ или торговыхъ заведеніяхъ, состоящихъ при обложенныхъ налогомъ промышленныхъ предприятияхъ (п. 37 ст. 6 Полож.), подлежатъ обложенію основнымъ промысловымъ налогомъ (*Тоже, § 3, п. 29*).

38) Розничная продажа издѣлій собственнаго производства непосредственно изъ своего промышленнаго заведенія, безъ устройства при немъ отдѣльнаго магазина или лавки для раздробительной продажи товаровъ.

39) Содержаніе на внѣшнихъ моряхъ, а равно на внутреннихъ водахъ въ предѣлахъ Туркестанскаго края судовъ всякаго рода; содержаніе на Каспійскомъ морѣ и повсемѣстно на внутреннихъ водахъ непаровыхъ су-

довъ, а также судовъ паровыхъ, имѣющихъ не свыше ста квадратныхъ футовъ площади нагрѣва паровыхъ котловъ; содержаніе пристаней и судоводныхъ конторъ, кромѣ главныхъ конторъ пароходныхъ предпріятій, не освобожденныхъ отъ государственнаго промысловаго налога.

40) Судостроительныя верфи, а также служащія исключительно для постройки и ремонта судовъ мастерскія.

41) Желѣзныя дороги съ конною, электрическою или паровою тягою, кромѣ городскихъ и пригородныхъ, а также принадлежащія освобожденнымъ отъ государственнаго промысловаго налога желѣзнымъ дорогамъ мастерскія, служащія исключительно для надобностей сооруженія и эксплуатаціи сихъ дорогъ.

Подъ *желѣзными дорогами*, свободными отъ промысловаго налога (п. 41 ст. 6 Полож.), разумѣются желѣзнодорожныя станціи и всѣ вообще зданія и сооруженія, служащія для эксплуатаціи этихъ дорогъ, а равно содержимыя желѣзными дорогами складочныя помѣщенія (п. 42 ст. 6 Полож.) и *мастерскія*; всѣ же прочія, содержимыя желѣзными дорогами или на оныхъ частными лицами, торговыя и промышленныя предпріятія, какъ напр.: буфеты на станціяхъ, элеваторы, производство хлѣбной торговли и т. п., подлежатъ обложенію промысловымъ налогомъ на общемъ основаніи (*Инстр. о прим. Полож., § 3, п. 27*).

42) Складочныя помѣщенія, содержимыя желѣзнодорожными, пароходными и всякаго рода перевозочными предпріятіями, а также склады, содержимыя при означенныхъ предпріятіяхъ, частными лицами для временнаго храненія перевозимыхъ грузовъ.

Склады, содержимыя частными лицами для временнаго храненія предназначенныхъ къ отправкѣ грузовъ (п. 42 ст. 6 Полож.), освобождаются отъ промысловаго налога лишь въ томъ случаѣ, если устроены при желѣзнодорожныхъ, пароходныхъ и иныхъ перевозныхъ предпріятіяхъ, а не гдѣ-либо отдѣльно отъ нихъ (*Инстр. о прим. Полож., § 3, п. 28*).

43) Складка товаровъ въ помѣщеніяхъ, состоящихъ въ вѣдѣніи таможенныхъ учрежденій, въ теченіе одного мѣсяца со дня поступленія товаровъ въ таможи.

44) Торговля и другіе промыслы, производимыя Донскими и Уральскими казаками, въ предѣлахъ ихъ войсковыхъ земель, а Амурскими и Уссурийскими казаками — въ Амурской и Приморской областяхъ.

45) Принадлежащія оставшимся по смерти священно-и церковно-служителей вдовамъ и незамужнимъ дочерямъ ихъ, а равно отставнымъ нижнимъ чинамъ, поступившимъ на службу до окончанія десятой народной ревизіи (т. е. до 3 октября 1858 г.), ихъ женамъ, вдовамъ и незамужнимъ дочерямъ: а) торговыя предпріятія третьяго и четвертаго разрядовъ, кромѣ заведеній трактирнаго промысла и заведеній для продажи питей, и б) промышленныя заведенія безъ механическихъ двигателей и съ числомъ работниковъ не свыше пятнадцати.

Примѣчаніе. Установленною въ семь пунктѣ льготою не пользуются: 1) дочери священно-и церковно-служителей, если матери ихъ содержатъ въ мѣстѣ ихъ общаго жительства торговое или промышленное заведеніе не подлежащее государственному промысловому налогу, и 2) жены и дочери нижнихъ чиновъ, если при томъ же условіи такое заведеніе содержатъ мужа или родители ихъ.

46) Всякаго рода предпріятія, которыя на основаніи особыхъ законо-

положеній освобождены отъ платежа сборовъ съ торговли и другихъ промысловъ.

7. Дѣйствующія узаконенія относительно ограниченія правъ на производство торговли и другихъ промысловъ по правамъ состоянія, служебному положенію и другимъ основаніямъ изложены въ подлежащихъ уставахъ.

При выборкѣ промысловыхъ свидѣтельствъ и билетовъ на имя лицъ, торговля права коихъ по дѣйствующимъ законамъ ограничены, какъ напримѣръ: несостоятельныхъ должниковъ, лицъ сосланныхъ на поселеніе и т. под., сими лицами соблюдаются всѣ установленныя на сей предметъ узаконенія, подъ опасеніемъ утраты дѣйствія выбранныхъ ими промысловыхъ свидѣтельствъ и потери уплаченныхъ за нихъ денегъ (*Инстр. о пор. выдачи пром. свид. и бил., § 8, п. 2.*)

ГЛАВА ВТОРАЯ.

Объ учрежденіяхъ по государственному промысловому налогу.

8. Общее по Имперіи завѣдываніе дѣлами, относящимися до государственнаго промысловаго налога, а равно наблюденіе за точнымъ и единообразнымъ исполненіемъ постановленій по сему предмету и разрѣшеніе вопросовъ по примѣненію оныхъ, принадлежитъ Министерству Финансовъ, по Департаменту Торговли и Мануфактуръ.

9. Для предварительнаго соображенія и разработки вопросовъ, относящихся до государственнаго промысловаго налога, и обсужденія предположеній о распредѣленіи между губерніями и областями общей, назначенной на Имперію, суммы раскладочнаго сбора (ст. 120) при Департаментѣ Торговли и Мануфактуръ образуется особое по промысловому налогу присутствіе.

10. Особое по промысловому налогу присутствіе (ст. 9) состоитъ, подъ предсѣдательствомъ директора Департамента Торговли и Мануфактуръ, изъ членовъ: вице-директоровъ сего Департамента и управляющаго отдѣломъ по дѣламъ торговаго мореплаванія; по одному представителю отъ Департаментовъ Окладныхъ и Таможенныхъ Сборовъ, Главнаго Управленія неокладныхъ сборовъ и казенной продажи питей и Особенной Канцеляріи по кредитной части, по назначенію Министра Финансовъ; по одному представителю отъ Министерствъ: Внутреннихъ Дѣлъ, Военнаго, Юстиціи и Земледѣлія и Государственныхъ Имуществъ, а также Государственнаго Контроля, по назначенію главныхъ начальниковъ подлежащихъ вѣдомствъ; по одному члену С.-Петербургской губернской земской и С.-Петербургской городской управъ, по назначенію сихъ управъ, и восьми лицъ, утверждаемыхъ Министромъ Финансовъ на четыре года изъ числа кандидатовъ, избираемыхъ по два отъ биржевыхъ комитетовъ и купеческихъ управъ различныхъ раіоновъ Имперіи, по указанію Министра Финансовъ.

Къ каждому представителю отъ вѣдомствъ, земства, города, биржевыхъ комитетовъ и купеческихъ управъ назначается по одному замѣстителю.

11. Общее на мѣстахъ завѣдываніе государственнымъ промысловымъ налогомъ возлагается на казенныя палаты и въ особенности на управляющихъ оными.

Общее завѣдываніе въ предѣлахъ губерніи или области государственнымъ промысловымъ налогомъ, возложенное на казенныя палаты и управляющихъ оными, заключается, между прочимъ, въ слѣдующемъ:

1) Въ наблюденіи за исполненіемъ всѣхъ узаконеній и распоряженій правительства по дѣламъ, до государственнаго промысловаго налога относящимся;

2) Въ постоянномъ общемъ надзорѣ за правильнымъ обложеніемъ плательщиковъ означеннымъ налогомъ и за своевременнымъ и успѣшнымъ поступленіемъ его въ казну;

3) Въ попеченіи объ устройствѣ въ надлежащемъ составѣ губернскихъ и уѣздныхъ учрежденій по государственному промысловому налогу;

4) Въ общемъ надзорѣ за снабженіемъ подлежащихъ учрежденій и лицъ, въ достаточномъ количествѣ, бланками надлежащихъ родовъ промысловыхъ свидѣтельствъ и билетовъ;

5) Въ распоряженіи о производствѣ повѣрки торговли и другихъ промысловъ на мѣстахъ, а равно въ наблюденіи за правильнымъ и успѣшнымъ производствомъ этой повѣрки, и въ общемъ руководствѣ всѣми лицами мѣстнаго торговаго надзора, производящими означенную повѣрку;

6) Въ собираніи и разработкѣ свѣдѣній, необходимыхъ для правильнаго обложенія промысловымъ налогомъ торговыхъ и промышленныхъ предпріятій;

7) Въ постановленіи рѣшеній по протоколамъ о нарушеніяхъ узаконеній объ основномъ промысловомъ налогѣ;

8) Въ производствѣ всѣхъ дѣлъ по дополнительному промысловому налогу, взимаемому какъ съ отчетныхъ, такъ и съ неотчетныхъ предпріятій, въ предѣлахъ, установленныхъ правилами о семъ налогѣ;

9) Въ приведеніи въ исполненіе постановленій какъ самихъ казенныхъ палатъ и общихъ ихъ присутствій, такъ и губернскихъ или областныхъ по промысловому налогу присутствій, а равно указовъ Правительствующаго Сената по дѣламъ, до государственнаго промысловаго налога относящимся;

10) Въ наблюденіи за поступленіемъ недоимокъ и взысканій по государственному промысловому налогу, а равно въ отсрочкѣ, разсрочкѣ и сложеніи означенныхъ недоимокъ;

11) Въ зачетѣ и возвратѣ неправильно поступившихъ въ казну суммъ государственнаго промысловаго налога;

12) Въ веденіи счетоводства и отчетности по государственному промысловому налогу, на основаніи установленныхъ для сего правилъ (см. прил. ХХІХ наст. изд.) (Инстр. о прим. Полож., § 4).

12. Дѣла по дополнительному промысловому налогу разсматриваются въ общемъ присутствіи казенной палаты, при участіи, на правахъ членовъ: по одному представителю отъ мѣстныхъ акцизнаго и горнаго управленій; по одному члену губернской земской управы и городской управы губернскаго города, по назначенію сихъ управъ, и шести лицъ изъ числа плательщиковъ дополнительнаго промысловаго налога, избираемыхъ: четыре лица — купеческимъ обществомъ губернскаго города (а въ тѣхъ городахъ, гдѣ существуютъ биржи — по два лица биржевымъ и купеческимъ обществами), одно — губернскимъ земскимъ собраніемъ и одно — городской думою губернскаго города. Въ губерніяхъ, гдѣ существуютъ совѣщательныя

по торговлѣ и промышленности учрежденія, послѣднимъ предоставляется избирать въ составъ общаго присутствія казенной палаты по одному представителю изъ числа своихъ членовъ.

Въ тѣхъ случаяхъ, когда избраніе членовъ въ общее присутствіе казенной палаты предоставлено биржевымъ обществамъ, а въ районѣ вѣдѣнія присутствія находится нѣсколько биржевыхъ обществъ, выборъ установленнаго по закону числа членовъ отъ означенныхъ биржевыхъ обществъ производится по указанію Министра Финансовъ (*Инстр. о прим. Полож., § 11, п. 1*).

Купеческими обществами, имѣющими право на избраніе членовъ въ общее присутствіе казенной палаты, считаются не только общества, имѣющія выборныя должности по управленію купечества (зак. о сост. т. IX, ст. 661—666, изд. 1876 г.), но также и купеческія собранія, которыя состояются изъ лицъ, приписанныхъ къ мѣстному купечеству даннаго города. Въ означенныхъ собраніяхъ предсѣдательствуетъ мѣстный городской голова или лицо, его замѣняющее (*Тоже, § 11, п. 2*).

Представители совѣщательныхъ по торговлѣ и промышленности учреждений назначаются въ общее присутствіе казенной палаты сверхъ шести выборныхъ членовъ отъ плательщиковъ. Пользуясь всѣми правами, присвоенными членамъ присутствія, означенные представители совѣщательныхъ учреждений подчиняются и всѣмъ условіямъ, установленнымъ для избранія земствами и городами членовъ отъ плательщиковъ (*Тоже, § 13*).

Выборные и назначенные члены присутствій по промысловому налогу, а равно замѣстители къ нимъ избираются и назначаются изъ числа владѣльцевъ предпріятій, подлежащихъ дополнительному промысловому налогу, а съ особаго разрѣшенія Министра Финансовъ—изъ управляющихъ сими предпріятіями; причемъ избранныя и назначенныя лица во всякомъ случаѣ должны удовлетворять требованіямъ, указаннымъ въ ст. 24 и 39 Положенія (*Тоже, § 14, п. 1*).

Въ члены присутствія не можетъ быть избрано болѣе одного лица изъ числа совладѣльцевъ предпріятія, или отъ торговаго товарищества (*Тоже, § 14, п. 2*).

Дѣла по нарушеніямъ правилъ о дополнительномъ промысловомъ налогѣ разсматриваются общимъ присутствіемъ казенной палаты въ составѣ, опредѣленномъ ст. 12 Положенія о промысловомъ налогѣ, съ тѣмъ, однако же, чтобы въ засѣданіяхъ присутствія участвовало, кромѣ предсѣдателя, не менѣе двухъ членовъ, въ томъ числѣ одинъ членъ отъ плательщиковъ (ст. 29 Положенія) (*Тоже, § 112, п. 1*).

Дѣла по нарушеніямъ правилъ о дополнительномъ промысловомъ налогѣ разрѣшаются: а) о наложеніи денежныхъ взысканій (штрафовъ) на предпріятія, обязанныя публичною отчетностью,—одновременно съ опредѣленіемъ размѣра дополнительнаго промысловаго налога, причитающагося съ сихъ предпріятій, и б) о наложеніи взысканій (штрафовъ) на плательщиковъ раскладочнаго сбора при утвержденіи раскладокъ (*Тоже, § 112, п. 2*).

13. Для разсмотрѣнія жалобъ на постановленія казенныхъ палатъ и общихъ ихъ присутствій по дѣламъ о государственномъ промысловомъ налогѣ, образуются губернскія или областныя по промысловому налогу присутствія. Если районъ дѣйствія казенной палаты не ограничивается предѣлами одной губерніи или области, то означенное въ сей статьѣ присутствіе образуется въ томъ губернскомъ или областномъ городѣ, гдѣ учреждена казенная палата.

Засѣданія губернскаго или областного по промысловому налогу присутствія назначаются губернаторомъ, по соглашенію съ управляющимъ казенною палатою, по мѣрѣ надобности, и признаются состоявшимися, если въ засѣданіи участвуетъ, кромѣ предсѣдателя, не менѣе двухъ чле-

новъ: управляющаго казенною палатою и прокурора мѣстнаго окружнаго суда или замѣняющаго его товарища (ст. 176 Полож.), а по дѣламъ о дополнительномъ промысловомъ налогѣ, и одного члена изъ плательщиковъ (ст. 29 Полож.) (*Инстр. о прим. Полож., § 115, п. 1.*)

По назначеніи дѣла къ слушанію въ присутствіи, жалобщику посылается извѣщеніе о днѣ засѣданія (*по формѣ № 2, см. прил. XXVIII наст. изд.*), съ предвареніемъ о томъ, что ему предоставляется право присутствовать при докладѣ дѣла и давать словесныя или подавать письменныя по оному объясненія, но что неявка жалобщика или его повѣреннаго не останавливаетъ рѣшенія дѣла (ст. 174 Полож.) (*Тоже, § 115, п. 2.*)

Извѣщеніе посылается въ порядкѣ, установленномъ ст. 32 Положенія, настолько заблаговременно, чтобы жалобщикъ имѣлъ возможность, если пожелаетъ, воспользоваться указаннымъ выше правомъ, предоставленнымъ ему ст. 174 Полож. (*Тоже, § 115, п. 3.*)

Назначенное къ слушанію дѣло препровождается, для ознакомленія, лицу прокурорскаго надзора не позже, какъ за три дня до разсмотрѣнія дѣла въ губернскомъ присутствіи (*Тоже, § 115, п. 4.*)

14. Губернское или областное по промысловому налогу присутствіе (ст. 13) состоитъ, подъ предсѣдательствомъ губернатора, изъ вице-губернатора, управляющаго казенною палатою, управляющаго акцизными сборами, прокурора мѣстнаго окружнаго суда или его товарища и предсѣдателя губернской земской управы и городского головы губернскаго города или лицъ, ихъ заступающихъ, а также двухъ лицъ, избираемыхъ на четыре года изъ числа плательщиковъ дополнительнаго промысловаго налога одного — губернскимъ земскимъ собраніемъ и другого — городскою думою губернскаго города.

Выборные и назначенные члены присутствій по промысловому налогу, а равно замѣстители къ нимъ, избираются и назначаются изъ числа владѣльцевъ предпріятій, подлежащихъ дополнительному промысловому налогу, а съ особаго разрѣшенія Министра Финансовъ — изъ управляющихъ сими предпріятіями; причемъ избранныя и назначенныя лица во всякомъ случаѣ должны удовлетворять требованіямъ, указаннымъ въ ст. 24 и 39 Положенія (*Инстр. о прим. Полож., § 14, п. 1.*)

Въ члены присутствія не можетъ быть избрано болѣе одного лица изъ числа совладѣльцевъ предпріятія или отъ торговаго товарищества (*Тоже, § 14, п. 2.*)

15. При разсмотрѣніи въ губернскомъ или областномъ по промысловому налогу присутствіи дѣлъ о взысканіяхъ за нарушенія правилъ сего положенія, въ составъ означеннаго присутствія приглашается, на правахъ члена, предсѣдатель или членъ мѣстнаго окружнаго суда. По указаннымъ дѣламъ участвующее въ засѣданіи лицо прокурорскаго надзора предъявляетъ присутствію свои заключенія, не принимая участія въ постановленіи рѣшеній. Въ постановленіи сихъ рѣшеній не принимаютъ участія и члены присутствія изъ плательщиковъ.

16. Дѣлопроизводство въ губернскомъ или областномъ по промысловому налогу присутствіи по дѣламъ о взысканіяхъ за нарушенія правилъ сего положенія возлагается на одного изъ чиновниковъ канцеляріи губернатора или губернскаго правленія, по назначенію губернатора, а по прочимъ дѣламъ — на начальника того отдѣленія казенной палаты, въ коемъ производятся дѣла по государственному промысловому налогу.

Дѣлопроизводство губернскаго или областного по промысловому налогу присутствія ведется, по взаимному соглашенію управляющаго казен-

ною палатою съ губернаторомъ, или въ казенной палатѣ или въ канцеляріи губернатора (*Инстр. о прим. Полож., § 116, п. 1*).

Переписка по дѣламъ губернскаго или областного по промысловому налогу присутствія ведется отъ имени присутствія, за подписью председателя онаго и скрѣпою подлежащаго дѣлопроизводителя (ст. 16 Полож.), а извѣщеніе о засѣданіяхъ и копии съ рѣшеній посылаются жалобщикамъ за подписью одного изъ дѣлопроизводителей (*Тоже, § 116, п. 3*).

Необходимыя дополнителныя свѣдѣнія по дѣламъ, производящимся въ губернскомъ или областномъ по промысловому налогу присутствіи, извлекаются изъ дѣлъ и книгъ казенной палаты и подвѣдомственныхъ ей казначействъ и податныхъ инспекторовъ въ формѣ справокъ, завѣренныхъ подписью подлежащихъ дѣлопроизводителей губернскаго присутствія (*Тоже, § 116, п. 4*).

17. Для раскладки раскладочнаго сбора, въ каждомъ податномъ участкѣ образуются раскладочныя по промысловому налогу присутствія.

18. Раскладочныя по промысловому налогу присутствія (ст. 17) состоятъ, подъ председательствомъ мѣстнаго податнаго инспектора или его помощника, изъ членовъ: одного отъ акцизнаго вѣдомства, по назначенію управляющаго акцизными сборами, одного отъ горнаго вѣдомства, по назначенію горнаго управленія въ тѣхъ мѣстностяхъ, гдѣ находятся предпріятія, ему подвѣдомственныя, и шести лицъ, избираемыхъ изъ числа плательщиковъ раскладочнаго сбора.

См. разъясненія къ ст. 14.

19. Въ случаѣ надобности, Министру Финансовъ предоставляется разрѣшать, сообразно съ мѣстными условіями: 1) образованіе въ одномъ податномъ участкѣ нѣсколькихъ раскладочныхъ присутствій или одного присутствія для нѣсколькихъ податныхъ участковъ, и 2) избраніе въ составъ раскладочныхъ присутствій, вмѣсто указанныхъ въ ст. 18 плательщиковъ раскладочнаго сбора, управляющихъ ихъ торговыми и промышленными предпріятіями.

См. разъясненія къ ст. 14.

20. Члены изъ плательщиковъ въ раскладочныя присутствія избираются: 1) въ участкахъ, раіонъ коихъ ограничивается однимъ городскимъ поселеніемъ, городскою думою, а гдѣ имѣются купеческія и биржевыя общества,—въ равномъ числѣ городскою думою и каждымъ изъ названныхъ обществъ; 2) въ участкахъ, гдѣ не имѣется городскихъ поселеній,—уѣзднымъ земскимъ собраніемъ, и 3) въ участкахъ, состоящихъ изъ городскихъ и сельскихъ поселеній,—городскою думою и уѣзднымъ земскимъ собраніемъ, въ числѣ, опредѣляемомъ общимъ присутствіемъ казенной палаты, съ утвержденія Министровъ Финансовъ и Внутреннихъ Дѣлъ.

Въ тѣхъ случаяхъ, когда избраніе членовъ въ мѣстныя раскладочныя присутствія предоставлено биржевымъ обществамъ, а въ раіонѣ вѣдѣнія присутствія находится нѣсколько биржевыхъ обществъ, выборъ установленнаго по закону числа членовъ отъ означенныхъ биржевыхъ обществъ производится по указанію Министра Финансовъ (*Инстр. о прим. Полож., § 11 п. 1*).

Купеческими обществами, имѣющими право на избраніе членовъ въ мѣстныя раскладочныя присутствія, считаются не только общества, имѣю-

щія выборныя должности по управленію купечества (зак. о сост., т. IX, ст. 661—666, изд. 1876 г.), но также и купеческія собранія, которыя составляютъ изъ лицъ, приписанныхъ къ мѣстному купечеству даннаго города. Въ означенныхъ собраніяхъ предсѣдательствуетъ мѣстный городской голова или лицо, его замѣняющее (*Тоже*, § 11, п. 2).

Въ городскія раскладочныя присутствія, кругъ вѣдомства коихъ распространяется не на весь городъ, а лишь на часть онаго, выборъ членовъ отъ плательщиковъ производится изъ числа тѣхъ плательщиковъ, которые въ районѣ присутствія имѣютъ торговыя или промышленныя предприятия, подлежащія платежу раскладочнаго сбора (*Тоже*, § 12, п. 1).

Въ тѣхъ податныхъ участкахъ, въ составъ коихъ входитъ кромѣ сельскихъ, нѣсколько городскихъ поселеній, опредѣленіе числа членовъ, избираемыхъ отъ плательщиковъ уѣздными земскими собраніями и городскими думами, принадлежитъ общимъ присутствіямъ казенныхъ палатъ, съ утвержденія Министра Финансовъ, по соглашенію съ Министромъ Внутреннихъ Дѣлъ, причемъ къ избранію могутъ быть назначены члены отъ одного города или отъ нѣсколькихъ; въ послѣднемъ случаѣ выборъ предоставляется городскимъ думами каждого города, по принадлежности (*Тоже*, § 12, п. 2).

Лица, избираемая въ члены присутствій по промысловому налогу земскими и городскими учрежденіями, могутъ не принадлежать къ составу гласныхъ и даже не быть земскими или городскими избирателями, — лишь бы они удовлетворяли требованіямъ, указаннымъ въ ст. 24 и 39 Положенія о государственномъ промысловомъ налогѣ (*Тоже*, § 12, п. 3).

За полнотою и правильностью состава присутствій по промысловому налогу наблюдаютъ предсѣдатели оныхъ, по принадлежности (*Тоже*, § 15, п. 1).

Въ члены присутствія должны быть избираемы, по возможности, представители разныхъ видовъ торговли и промысловъ. Съ этою цѣлью, предсѣдатель, передъ выборами, сообщаетъ избирающимъ учрежденіямъ свѣдѣнія о преобладающихъ въ районѣ присутствія видахъ торговли и промышленности, отъ которыхъ полезно было бы имѣть представителей въ числѣ членовъ присутствія (*Тоже*, § 15, п. 2).

Исполнительные органы учреждений, избирающихъ членовъ присутствій по промысловому налогу, обязаны неотлагательно послѣ избранія членовъ или замѣстителей къ нимъ сообщать объ избранныхъ лицахъ предсѣдателю подлежащаго присутствія и одновременно увѣдомить о томъ мѣстную казенную палату, съ указаніемъ рода торговаго или промысла, производимаго избранными (*Тоже*, § 15, п. 3).

Въ случаѣ избранія лицъ, неудовлетворяющихъ указаннымъ въ законѣ требованіямъ, предсѣдатель присутствія сносится съ подлежащими учрежденіями объ избраніи новыхъ членовъ или замѣстителей къ нимъ, взаменъ неправильно избранныхъ (*Тоже*, § 15, п. 4).

При одновременномъ избраніи кого-либо въ члены общаго присутствія казенной палаты (ст. 12 Полож.) или губернскаго по промысловому налогу присутствія (ст. 13 Полож.) и въ подвѣдомственное имъ раскладочное присутствіе, избранное лицо само обязано заявить избирающему учрежденію — въ какомъ присутствіи желаетъ быть членомъ. Въ указанномъ случаѣ должны быть произведены новые выборы члена въ то присутствіе, отъ участія въ коемъ отказался избранный (*Тоже*, § 15, п. 5).

Въ случаѣ невозможности по какимъ-либо законнымъ причинамъ продолжать службу въ присутствіи, выборный членъ долженъ заявить объ этомъ письменно исполнительному органу избравшаго его учреждения, которое немедленно увѣдомляетъ о томъ предсѣдателя подлежащаго присутствія и одновременно сообщаетъ мѣстной казенной палатѣ (*Тоже*, § 15, п. 6).

По полученіи такого увѣдомленія, предсѣдатель присутствія приглашаетъ къ исполненію обязанностей выбывшаго члена избраннаго къ нему тѣмъ же учрежденіемъ замѣстителя, а если замѣстителей нѣсколько, то получившаго наибольшее число избирательныхъ голосовъ (*Тоже*, § 15, п. 7).

Въ случаѣ отказа замѣстителей отъ вступленія въ отправленіе обя-

занностей членовъ присутствія, или же окончательнаго выбытія изъ района вѣдѣнія сего присутствія и замѣстителей, предсѣдатель сносится съ подлежащимъ учрежденіемъ объ избраніи новыхъ членовъ и замѣстителей къ нимъ (*Тоже*, § 15, п. 8).

Предсѣдатель сносится съ подлежащимъ учрежденіемъ объ избраніи новыхъ членовъ и замѣстителей къ нимъ, въ случаѣ выбытія выборныхъ членовъ по причинѣ: утери выборныхъ правъ, смерти и т. п. (*Тоже*, § 15, п. 9).

Новые члены и замѣстители ихъ избираются до конца срока службы выбывшихъ (*Тоже*, § 15 п. 10).

21. Въ столицахъ и другихъ мѣстностяхъ, съ значительно развитою торговлею и промышленностью Министру Финансовъ предоставляется разрѣшать, по представленіямъ общихъ присутствій казенныхъ палатъ, образованіе особыхъ раскладочныхъ присутствій, для раскладки раскладочнаго сбора между предпріятіями крупной торговли и промышленности или отдѣльныхъ ихъ отраслей. Присутствія эти образуются подъ предсѣдательствомъ лица, назначаемаго Министромъ Финансовъ, по представленію управляющаго казенною палатою, изъ членовъ: по одному отъ акцизнаго и горнаго вѣдомствъ, и шести лицъ, избираемыхъ изъ числа плательщиковъ раскладочнаго сбора по той отрасли торговли и промышленности, для которой образовано особое раскладочное присутствіе. Двое изъ этихъ лицъ избираются: въ городскихъ поселеніяхъ—мѣстною городской думою, внѣ означенныхъ поселеній—губернскимъ земскимъ собраніемъ, а въ участкахъ, состоящихъ изъ городскихъ и сельскихъ поселеній,— по одному каждымъ изъ упомянутыхъ учрежденій; остальные четыре лица избираются купеческимъ и биржевымъ обществами, а также мѣстными совѣщательными по торговлѣ и промышленности учрежденіями—каждымъ въ числѣ, опредѣляемомъ общимъ присутствіемъ казенной палаты, съ утвержденія Министра Финансовъ, по соглашенію съ подлежащими вѣдомствами. Въ тѣхъ мѣстностяхъ, гдѣ земскія учрежденія не введены и не имѣется купеческихъ и биржевыхъ обществъ, члены изъ плательщиковъ въ означенныя присутствія избираются, въ равномъ числѣ, городской думою или замѣняющимъ ее учрежденіемъ и мѣстными совѣщательными по торговлѣ и промышленности учрежденіями.

Представители совѣщательныхъ по торговлѣ и промышленности учрежденій въ особыхъ мѣстныхъ раскладочныхъ присутствіяхъ, учрежденныхъ порядкомъ, указаннымъ въ ст. 21 Положенія, включаются въ общее число шести членовъ сихъ присутствій. Пользуясь всѣми правами, присвоенными членамъ присутствій, означенные представители совѣщательныхъ учрежденій подчиняются и всѣмъ условіямъ, установленнымъ для избранія земствами и городами членовъ отъ плательщиковъ (*Истр.* о прим. Полож., § 13).

А также см. разъясненія къ ст. 20 Положенія.

22. Въ губерніяхъ гдѣ не введены земскія учрежденія, и въ городахъ, на которые не распространяется дѣйствіе городского положенія, представителей земскихъ и городскихъ общественныхъ учрежденій въ общихъ присутствіяхъ казенной палаты (ст. 12), а также въ губернскихъ или областныхъ по промысловому налогу присутствіяхъ (ст. 14), замѣняютъ лица, назначаемыя губернаторомъ, а избираемыхъ земскими собраніями и городскими думами членовъ изъ плательщиковъ дополнительнаго промысловаго

налога какъ въ сихъ присутствіяхъ, такъ и въ раскладочныхъ присутствіяхъ (ст. 20), замѣняютъ лица, назначаемыя губернаторомъ, по соглашенію съ управляющимъ казенною палатою, изъ числа означенныхъ плательщиковъ.

Примѣчаніе. Въ губерніяхъ Царства Польскаго представителей земскихъ учрежденій въ общихъ присутствіяхъ казенныхъ палатъ (ст. 12) и губернскихъ по промысловому налогу присутствіяхъ (ст. 14) замѣняютъ непремѣнные члены мѣстныхъ по крестьянскимъ дѣламъ присутствій, а представителей городскихъ учрежденій: въ г. Варшавѣ—помощникъ президента города, въ прочихъ же губернскихъ городахъ—одинъ изъ совѣтниковъ мѣстнаго губернскаго правленія, по назначенію губернатора.

Избранные и назначенные члены отъ плательщиковъ въ присутствіяхъ по промысловому налогу, а равно замѣстители сихъ членовъ выбываютъ изъ состава ихъ, въ случаѣ прекращенія ими, въ раіонѣ вѣдѣнія присутствія, торговли или промысловъ, подлежащихъ дополнительному промысловому налогу (*Истр. о прим. Полож., § 16, п. 1.*)

Установленное закономъ періодическое обновленіе состава присутствій производится подлежащими учрежденіями съ такимъ расчетомъ, чтобы вновь избранныя лица могли вступить въ отправленіе своихъ обязанностей съ 1-го января того года, съ котораго начинается срокъ ихъ службы; если же по какимъ либо причинамъ къ указанному сроку выборовъ произведено не будетъ, то продолжаются полномочія прежнихъ членовъ и замѣстителей къ нимъ, до избранія новыхъ (*Тоже, § 16, п. 2.*)

Выходъ изъ службы половины выборныхъ или назначенныхъ членовъ, по истеченіи перваго двухлѣтія, происходитъ по жребію, причемъ жеребьевка производится въ самыхъ присутствіяхъ между всѣми выборными членами (*Тоже, § 16, п. 3.*)

А также см. разьясненія къ ст. 14 Полож.

23. Къ членамъ изъ плательщиковъ въ присутствіяхъ по государственному промысловому налогу избираются или назначаются, указаннымъ въ ст. 12, 14 и 20—22 порядкомъ, замѣстители, по крайней мѣрѣ по одному на каждыхъ двухъ членовъ.

См. разьясненія къ ст. ст. 14 и 20 Полож.

24. Члены изъ плательщиковъ и ихъ замѣстители избираются или назначаются на четыре года, по возможности изъ представителей различныхъ видовъ торговли и другихъ промысловъ, и притомъ изъ лицъ, удовлетворяющихъ условіямъ, указаннымъ въ ст. 39. Черезъ каждые два года со времени избранія или назначенія означенныхъ лицъ половина изъ каждаго разряда плательщиковъ выбываетъ: въ первый разъ по жребію, а затѣмъ по старшинству избранія или назначенія. Выбывшіе могутъ быть избираемы или назначаемы вновь.

См. разьясненія къ ст. ст. 14, 20 и 22 Полож.

25. Если при выборѣ или назначеніи членовъ изъ плательщиковъ въ раскладочное присутствіе окажется, по мѣстнымъ условіямъ, невозможнымъ соблюденіе правила, постановленнаго въ ст. 983 законовъ о состояніяхъ (св. зак. т. IX, изд. 1876 г.), то необходимыя отъ сего правила отступленія, по ходатайству о томъ подлежащаго губернскаго начальства, разрѣшаются Министеромъ Финансовъ.

26. Лицо, избранное или назначенное членомъ общаго присутствія казенной палаты, а также губернскаго или областного по промысловому налогу присутствія, не можетъ одновременно состоять членомъ въ подвѣдомственномъ имъ раскладочномъ присутствіи.

27. Предсѣдателямъ присутствій по государственному промысловому налогу предоставляется, въ случаѣ надобности, приглашать въ засѣданія сихъ присутствій свѣдущихъ лицъ.

Въ засѣданія присутствій по промысловому налогу приглашаются, по усмотрѣнію подлежащаго предсѣдателя, свѣдущія лица, которыя могутъ быть полезны своими знаніями, независимо отъ рода занятій этихъ лицъ (*Истр. о прим. Полож.*, § 17, п. 1).

Свѣдущія лица, приглашенные въ засѣданіе раскладочнаго присутствія пользуются правомъ лишь совѣщательнаго голоса (*Тоже*, § 17, п. 3).

Неприбытіе приглашенныхъ свѣдущихъ лицъ не должно служить поводомъ къ отмінію засѣданія присутствія (*Тоже*, § 17, п. 4).

Въ тѣхъ случаяхъ, когда въ районъ раскладочнаго присутствія входитъ нѣсколько податныхъ участковъ, въ засѣданіяхъ означеннаго присутствія, по приглашенію предсѣдателя, участвуютъ завѣдующіе участками податные инспекторы или ихъ помощники, на правахъ свѣдущихъ лицъ (*Тоже*, § 17, п. 5).

28. Не состоящіе на государственной или общественной службѣ члены присутствій по государственному промысловому налогу, а также приглашаемые въ эти присутствія свѣдущія лица, при вступленіи въ отправленіе своихъ обязанностей, даютъ подъ присягою обѣщаніе хранить въ тайнѣ всѣ предъявляемыя имъ въ означенныхъ присутствіяхъ свѣдѣнія, касающіяся имущественнаго положенія, долговыхъ обязательствъ, оборотовъ и прибылей плательщиковъ. Тайну сію обязаны соблюдать также предсѣдатели и состоящіе на государственной или общественной службѣ члены присутствій.

Всѣ несостоящіе на государственной или общественной службѣ члены присутствій по промысловому налогу, ихъ замѣстители и свѣдущія лица, при вступленіи въ отправленіе своихъ обязанностей, приводятся къ присягѣ. Присяга означенными лицами приносится, каждымъ по обрядамъ своего вѣроисповѣданія, въ присутствіи предсѣдателя подлежащаго присутствія, причемъ лица эти даютъ клятвенное обѣщаніе хранить въ тайнѣ всѣ предъявляемыя имъ въ означенныхъ присутствіяхъ свѣдѣнія, касающіяся имущественнаго положенія, долговыхъ обязательствъ, оборотовъ и прибылей плательщиковъ (*Истр. о прим. Полож.*, § 18, п. 1).

Члены присутствія, ихъ замѣстители и свѣдущія лица не могутъ участвовать въ засѣданіяхъ присутствія при обсужденіи и рѣшеніи вопросовъ, относящихся до торговыхъ и промышленныхъ предпріятій, принадлежащихъ: а) лично имъ самимъ, ихъ женамъ, родственникамъ въ прямой линіи безъ ограниченія, роднымъ братьямъ и сестрамъ, а также усыновленнымъ ими дѣтямъ; б) лицамъ, находящимся у нихъ въ опекѣ, и в) обществамъ, товариществамъ и частнымъ лицамъ, въ управленіи дѣлами коихъ участвуютъ или состоятъ повѣренными они лично или кто-либо изъ указанныхъ выше родственниковъ ихъ (*Тоже*, § 18, п. 2).

29. Засѣданія присутствій по государственному промысловому налогу назначаются ихъ предсѣдателями по мѣрѣ надобности и признаются состоявшимися, если въ нихъ участвуютъ, кромѣ предсѣдателя, не менѣе двухъ членовъ, въ томъ числѣ одинъ членъ изъ плательщиковъ, а въ раскла-

дочныхъ присутствіяхъ — не менѣе трехъ членовъ, въ томъ числѣ два члена изъ плательщиковъ.

30. Если по первому приглашенію предсѣдателя засѣданіе раскладочнаго присутствія не состоится, за неприбытіемъ въ оное означеннаго въ предъидущей (29) статьѣ числа членовъ, то назначается вторичное засѣданіе. Въ случаѣ неприбытія и въ сіе послѣднее указаннаго числа членовъ, раскладка производится предсѣдателемъ, при участіи прибывшихъ въ засѣданіе членовъ присутствія, а также приглашенныхъ для сего свѣдущихъ лицъ, въ числѣ не менѣе двухъ, изъ числа плательщиковъ раскладочнаго сбора.

Въ тѣхъ случаяхъ, когда приглашеніе свѣдущихъ лицъ въ присутствія по промысловому налогу обязательно (ст. 30 и 147 Полож.), лица эти приглашаются отъ наиболѣе развитыхъ въ районѣ вѣдѣнія присутствія родовъ и видовъ торговли и промысловъ (*Истр. о прим. Полож., § 17, п. 2.*)

Свѣдущія лица, приглашенные въ засѣданіе раскладочнаго присутствія въ случаѣ указанномъ въ ст. 30 Положенія о государственномъ промысловомъ налогѣ, участвуютъ въ засѣданіяхъ на правахъ членовъ (*Тоже, § 17, п. 3.*)

Неприбытіе приглашенныхъ свѣдущихъ лицъ, кромѣ случая, указаннаго въ ст. 30 Положенія, не должно служить поводомъ къ отмѣнѣ засѣданія присутствія (*Тоже, § 17, п. 4.*)

Въ тѣхъ случаяхъ, когда въ районѣ раскладочнаго присутствія входитъ нѣсколько податныхъ участковъ, въ засѣданіяхъ означеннаго присутствія, по приглашенію предсѣдателя, участвуютъ завѣдующіе участками податные инспекторы или ихъ помощники, на правахъ свѣдущихъ лицъ (*Тоже, § 17, п. 5.*)

31. Дѣла во всѣхъ присутствіяхъ по государственному промысловому налогу рѣшаются простымъ большинствомъ голосовъ. При раздѣленіи голосовъ поровну голосъ предсѣдателя даетъ перевѣсъ.

32. Всякаго рода запросы, требованія, объявленія, извѣщенія и копіи постановленій по государственному промысловому налогу посылаются чрезъ полицію и признаются врученными, если доставлены по мѣсту жительства плательщика или по мѣсту нахождения одного изъ его заведеній, и переданы подъ росписку ему самому или, въ случаѣ его отсутствія, кому либо изъ его домашнихъ, приказчиковъ или служащихъ, а равно хозяину дома, въ которомъ проживаетъ плательщикъ или помѣщается его заведеніе.

Копіи постановленій общаго присутствія казенной палаты, коими наложены штрафы на предпріятія, обязанныя публичною отчетностью, сообщаются немедленно ихъ правленіямъ или отвѣтственнымъ агенствамъ, а на владѣльцевъ предпріятій, не обязанныхъ публичною отчетностью, — одновременно съ посылкою окладныхъ листовъ по дополнительному промысловому налогу (*Тоже, § 112, п. 3.*)

Росписка въ полученіи копіи постановленія должна быть представлена полиціею въ казенную палату немедленно послѣ врученія копіи (*Тоже, § 112, п. 4.*)

33. Непосредственный надзоръ за исполненіемъ правилъ сего положенія и повѣрка торговли и другихъ промысловъ въ предѣлахъ податныхъ участковъ возлагаются на мѣстныхъ податныхъ инспекторовъ и ихъ помощниковъ, при содѣйствіи торговыхъ депутатовъ и замѣняющихъ ихъ

лицъ мѣстнаго торговаго надзора. Въ случаѣ надобности, для производства означенной повѣрки, могутъ быть командированы чиновники казенныхъ палатъ, по распоряженію управляющихъ сными. Ревизія правильности обложенія торговли и другихъ промысловъ можетъ быть также возлагаема на чиновъ центрального управленія Министерства Финансовъ, по распоряженію Департамента Торговли и Мануфактуръ.

Примѣчаніе. Въ Закавказьѣ и Закаспійской области надзоръ за исполненіемъ правилъ сего положенія и повѣрка торговли и другихъ промысловъ, сверхъ податныхъ инспекторовъ и командированныхъ казенными палатами чиновниковъ, могутъ быть возлагаемы, по соглашенію управляющаго казенною палатою съ начальникомъ губерніи или области, въ селеніяхъ и тѣхъ городахъ, гдѣ не введено городское положеніе, на мѣстныхъ уѣздныхъ полицейскія управленія съ участіемъ: въ селеніяхъ — сельскихъ должностныхъ лицъ, а въ городскихъ поселеніяхъ — городскихъ депутатовъ. Въ тѣхъ городахъ, гдѣ введено городское положеніе, означенныя обязанности уѣздныхъ полицейскихъ управленій возлагаются на городскія управы и торговыя депутаціи.

Податные инспекторы и ихъ помощники, въ предѣлахъ ввѣренныхъ имъ податныхъ участковъ, являются на мѣстахъ главными наблюдателями за правильнымъ исполненіемъ постановленій о государственномъ промысловомъ налогѣ и отвѣтственными руководителями торговыхъ депутатовъ и замѣняющихъ ихъ лицъ мѣстнаго торговаго надзора по примѣненію означенныхъ постановленій (*Инстр. о прим. Полож., § 5, п. 1*).

Имѣя непосредственно постоянный надзоръ, въ предѣлахъ ввѣренныхъ имъ участковъ, за соблюденіемъ частными и должностными лицами и учрежденіями правилъ о промысловомъ налогѣ, податные инспекторы и ихъ помощники, въ частности, исполняютъ слѣдующія обязанности:

1) Слѣдятъ за беспрепятственною выдачею промысловыхъ свидѣтельствъ и билетовъ мѣстными учрежденіями и за правильностью взиманія и своевременностью сдачи по принадлежности казенныхъ, земскихъ, городскихъ и прочихъ мѣстныхъ сборовъ, выручаемыхъ за выданные промысловые документы;

2) Производятъ на мѣстахъ единолично или при участіи торговыхъ депутатовъ и замѣняющихъ ихъ чиновъ мѣстнаго торговаго надзора повѣрку торговли и промысловъ, на основаніи установленныхъ для сего правилъ;

3) Наблюдаютъ за правильнымъ производствомъ сказанной повѣрки торговыми депутатами или замѣняющими ихъ лицами мѣстнаго торговаго надзора, причемъ, въ случаѣ надобности, даютъ имъ соотвѣтственныя указанія, въ видахъ правильности и успѣшности этой повѣрки;

4) Возбуждаютъ преслѣдованіе противъ виновныхъ въ нарушеніи правилъ объ основномъ промысловомъ налогѣ;

5) Слѣдятъ за правильностью составленія протоколовъ о нарушеніяхъ, обнаруженныхъ торговыми депутатами и замѣняющими ихъ лицами мѣстнаго торговаго надзора и, въ случаѣ надобности, поручаютъ имъ дополнительныя дознанія по означеннымъ протоколамъ;

6) Ведутъ, по установленной формѣ, регистрацію торговыхъ и промышленныхъ предпріятій, въ видахъ правильнаго обложенія ихъ государственнымъ промысловымъ налогомъ;

7) Исполняютъ обязанности предсѣдателей мѣстныхъ раскладочныхъ по промысловому налогу присутствій, на основаніи правилъ о раскладочномъ сборѣ;

8) Наблюдаютъ за исполненіемъ плательщиками установленныхъ правилъ какъ по дополнительному раскладочному сбору, такъ и по процентному сбору съ прибыли предпріятій, необязанныхъ публичною отчетностью;

9) Возбуждаютъ, чрезъ подлежащія раскладочныя присутствія, пре-

слѣдованіе противъ виновныхъ въ неисполненіи правилъ, установленныхъ по дополнительному раскладочному сбору;

10) Наблюдаютъ за дѣйствіями чиновъ мѣстной полиціи по взысканію окладовъ, недоимокъ и штрафовъ по государственному промысловому налогу, а въ случаѣ непринятія сими чинами установленныхъ мѣръ, доносятъ о томъ казенной палатѣ;

11) Слѣдятъ за успѣшнымъ поступленіемъ государственнаго промысловаго налога во ввѣренныхъ имъ участкахъ и представляютъ установленныя по этому предмету свѣдѣнія и объясненія казенной палатѣ;

12) Исполняютъ всѣ требованія казенной палаты и управляющаго оною по дѣламъ, до государственнаго промысловаго налога относящимся. (Тоже, § 5, п. 11).

Если податной инспекторъ или его помощникъ, при ревизіи торговли и промысловъ, замѣтитъ какія либо нарушенія правилъ по дополнительному промысловому налогу со стороны акціонерныхъ, паевыхъ и прочихъ предприятий, обязанныхъ публичною отчетностью, то, не дѣлая лично никакихъ по сему предмету распоряженій, обязанъ немедленно донести о замѣченномъ казенной палатѣ (Тоже, § 6, п. 1).

Въ случаѣ замѣченныхъ нарушеній правилъ о государственномъ промысловомъ налогѣ со стороны мѣстныхъ правительственныхъ, общественныхъ и сословныхъ учрежденій или должностныхъ лицъ, податной инспекторъ или его помощникъ, не дѣлая лично по сему предмету никакихъ распоряженій, немедленно долженъ представить о замѣченномъ управляющему казенною палатою на его распоряженіе (Тоже, § 6, п. 2).

При невозможности для торговаго депутата, по болѣзни или по другимъ причинамъ, исполнять лежащія на немъ обязанности, а равно въ случаѣ удаленія его изъ раіона своего участка, въ права его, до конца выборнаго срока, вступаетъ кандидатъ, а въ случаѣ выбытія и сего послѣдняго до срока,—производятся новые выборы какъ торговаго депутата, такъ и кандидата къ нему, на срокъ, недослуженный выбывшими лицами (Тоже, § 7, п. 3).

Главное назначеніе торговыхъ депутатовъ и замѣняющихъ ихъ лицъ мѣстнаго торговаго надзора состоитъ: а) въ постоянномъ непосредственномъ наблюденіи, въ предѣлахъ ввѣренныхъ имъ раіоновъ, за производствомъ торговли и промысловъ по надлежащимъ промысловымъ свидѣтельствамъ; б) въ помощи мѣстнымъ податнымъ инспекторамъ и ихъ помощникамъ при ежегодной повѣркѣ ими торговли и промысловъ, и в) въ собираніи при этомъ свѣдѣній, необходимыхъ для правильнаго обложенія промысловымъ налогомъ торговыхъ и промышленныхъ предприятий (Тоже, § 8).

Повѣрка торговли и другихъ промысловъ установлена съ двойкою цѣлью: во 1-хъ, для удостовѣренія въ правильности выборки промысловыхъ свидѣтельствъ и билетовъ, или—иначе говоря—для повѣрки того, уплаченъ ли основной промысловый налогъ, и въ томъ ли размѣрѣ, въ какомъ слѣдовало по классамъ мѣстности, родамъ, видамъ и разрядамъ торговыхъ и промышленныхъ предприятий и личныхъ промысловыхъ занятій, и во 2-хъ, для собиранія всѣхъ необходимыхъ свѣдѣній, въ видахъ правильнаго обложенія торговли и промышленности дополнительнымъ промысловымъ налогомъ (Тоже § 42, п. 1).

Повѣрка торговли и промысловъ лежитъ, главнымъ образомъ, на податныхъ инспекторахъ и ихъ помощникахъ, при содѣйствіи и участіи торговыхъ депутатовъ или замѣняющихъ ихъ лицъ мѣстнаго торговаго надзора (Тоже, § 42, п. 2).

Лица, командированныя для повѣрки торговли и промысловъ Министерствомъ Финансовъ или управляющими казенными палатами (ст. 33 Полож.), производятъ означенную повѣрку или единолично, или при содѣйствіи и участіи торговыхъ депутатовъ и замѣняющихъ ихъ лицъ мѣстнаго торговаго надзора (Тоже, § 42, п. 3).

Лица, производящія повѣрку торговли и промысловъ, для безпрепятственнаго входа во всѣ торговые и промышленныя заведенія, складочныя помѣщенія и прочія мѣста, гдѣ производятся торговля или промыслы,

снабжаются отъ казенныхъ палатъ надлежащими открытыми листами (*Тоже*, § 42, п. 4).

На податныхъ инспекторовъ и ихъ помощниковъ возлагается, по ввѣреннымъ имъ участкамъ, повѣрка не менѣе одного раза въ годъ въ учрежденіяхъ, выдающихъ промысловыя свидѣтельства (кроме казначействъ): а) числа выданныхъ свидѣтельствъ и бесплатныхъ промысловыхъ билетовъ, а равно числа наличныхъ бланковъ сихъ документовъ; б) полученныхъ за промысловыя свидѣтельства казенныхъ, земскихъ, городскихъ и всѣхъ прочихъ мѣстныхъ сборовъ и в) времени сдачи по принадлежности вырученныхъ суммъ. О производствѣ сей повѣрки и о результатахъ ея производившій оную податной инспекторъ или его помощникъ дѣлаетъ соотвѣтственную надпись въ книгахъ о выдачѣ промысловыхъ документовъ и доводитъ до свѣдѣнія казенной палаты (*Инстр. о пор. выд. пром. свид. и бил.*, § 24, п. 1).

Въ случаѣ обнаруженія при повѣркѣ какихъ либо нарушеній правилъ о выдачѣ промысловыхъ свидѣтельствъ и билетовъ или несвоевременной сдачи полученныхъ за нихъ суммъ, составляется надлежащій актъ, который немедленно препровождается въ казенную палату (*Тоже*, § 24, п. 2).

Податные инспекторы и замѣняющіе ихъ помощники обязаны бдительно слѣдить за поступленіемъ основнаго промысловаго налога по ввѣреннымъ имъ участкамъ; по полученіи же отъ подлежащихъ казначействъ полугодичныхъ свѣдѣній по этому предмету, должны два раза въ годъ—къ 1-му августа и къ 1-му февраля—доставлять казенной палатѣ за истекшее полугодіе, вмѣстѣ съ свѣдѣніями о поступленіи означеннаго налога, объясненіе причинъ увеличенія или уменьшенія поступления его по сравненію съ соотвѣтственнымъ полугодіемъ прошлаго года (*Тоже*, § 25, п. 2).

34. Надзоръ за исполненіемъ правилъ сего положенія на биржахъ возлагается какъ на мѣстныхъ податныхъ инспекторовъ и ихъ помощниковъ, такъ и на лицъ, назначенныхъ для сего биржевыми комитетами.

Надзоръ за правильнымъ производствомъ торговли на биржахъ, сверхъ податныхъ инспекторовъ и ихъ помощниковъ, возлагается биржевыми комитетами на биржевыхъ маклеровъ и нотариусовъ, или на лицъ, назначаемыхъ для сего означенными комитетами. О лицахъ, назначенныхъ должна быть своевременно увѣдомлена мѣстная казенная палата (*Инстр. о прим. Полож.*, § 9).

35. Повѣрка торговли и другихъ промысловъ въ заведеніяхъ, подвѣдомыхъ акцизному надзору, а въ случаѣ надобности, съ разрѣшенія Министра Финансовъ, и въ другихъ заведеніяхъ, возлагается, сверхъ податныхъ инспекторовъ и ихъ помощниковъ, также и на чиновъ мѣстнаго акцизнаго управленія.

Повѣрка торговли и другихъ промысловъ въ заведеніяхъ, подвѣдомыхъ акцизному надзору, производится, сверхъ податныхъ инспекторовъ или ихъ помощниковъ, чинами акцизнаго вѣдомства, но лишь въ заведеніяхъ, содержимыхъ по патентамъ, для выдѣлки или продажи *исключительно* предметовъ, обложенныхъ акцизными сборами, и только съ особаго разрѣшенія Министра Финансовъ—въ другихъ заведеніяхъ (*Инстр. о прим. Полож.*, § 10).

Повѣрка торговли и промысловъ чинами акцизнаго надзора производится на основаніи слѣдующихъ правилъ:

1) Повѣркѣ этой подлежатъ заведенія, которыя по роду торговаго или промысловаго, снабжены установленными патентами для выдѣлки или продажи предметовъ, обложенныхъ акцизными сборами;

2) Повѣрку сію могутъ производить во ввѣренныхъ имъ раіонахъ всѣ должностныя лица мѣстнаго акцизнаго управленія, до штатнаго контролера включительно;

3) Порядокъ, время и раіонъ производства означенной повѣрки, а

также порядок сношеній должностныхъ лицъ акцизнаго надзора съ казенною палатою устанавливается по соглашенію управляющихъ казенною Палатою и акцизными сборами;

4) Составленные чинами акцизнаго надзора протоколы о замѣченныхъ нарушеніяхъ правилъ о промысловомъ налогѣ представляются въ мѣстную казенную палату непосредственно; журналы же, составленные сими чинами о результатахъ повѣрки акцизныхъ заведеній, сообщаются подлежащимъ податнымъ инспекторамъ и ихъ помощникамъ, для извлеченія необходимыхъ свѣдѣній и представленія, затѣмъ, въ казенную палату (*Тоже*, § 43).

36. Торговые депутаты (ст. 33) избираются въ каждомъ городскомъ поселеніи, а въ поселеніяхъ, раздѣленныхъ на нѣсколько податныхъ участковъ, въ каждомъ изъ участковъ, въ числѣ не менѣе двухъ. Въ тѣхъ городскихъ поселеніяхъ, гдѣ, по незначительному развитію торговли и промышленности, учрежденіе сихъ депутатовъ представляется излишнимъ или затруднительнымъ, губернатору, по соглашенію съ управляющимъ казенною палатою, предоставляется возлагать исполненіе обязанностей торговыхъ депутатовъ на должностныхъ лицъ мѣстнаго городского управленія.

Въ тѣхъ городскихъ поселеніяхъ, гдѣ будетъ признано излишнимъ имѣть торговыхъ депутатовъ, а обязанности ихъ будутъ возложены на должностныхъ лицъ мѣстнаго городского управленія,—подъ такими лицами необходимо разумѣть: членовъ городскихъ управъ, магистратовъ или замѣняющихъ ихъ управленій, а также городскихъ старостъ и ихъ помощниковъ, но отнюдь не служащихъ въ означенныхъ учрежденіяхъ по вольному найму (*Инстр. о прим. Полож.*, § 7, п. 5).

37. Торговые депутаты, а также кандидаты къ нимъ, по одному кандидату на два депутата, избираются городскими думами, магистратами или замѣняющими ихъ учрежденіями на четыре года и утверждаются въ должности губернаторомъ, по соглашенію съ управляющимъ казенною палатою. Черезъ каждые два года со времени избранія торговыхъ депутатовъ половина ихъ выбываетъ: въ первый разъ по жребію, а затѣмъ по старшинству избранія. Выбывшіе могутъ быть избираемы вновь.

Избраніе торговыхъ депутатовъ, съ кандидатами къ нимъ, въ городскихъ поселеніяхъ производится городскими думами, магистратами или замѣняющими ихъ учрежденіями по установленнымъ для городскихъ выборовъ правиламъ (*Инстр. о прим. Полож.*, § 7, п. 1).

Въ торговые депутаты и въ кандидаты къ нимъ могутъ быть избираемы, безъ различія вѣроисповѣданія, лица, удовлетворяющія требованіямъ ст. 39 Положенія, не исключая и лицъ, занимающихся личными промысловыми занятіями, съ тѣмъ, однако же, чтобы избираемые не были лишены по закону права участія въ выборахъ. Подъ лишеніемъ права въ настоящемъ случаѣ слѣдуетъ признавать не отсутствіе имущественнаго ценза, или утерю онаго, а личное ограниченіе выборнаго права по суду или слѣдствію (*Тоже*, § 7, п. 4).

38. Въ городскихъ поселеніяхъ обязанности торговыхъ депутатовъ исполняютъ мѣстные волостные старшины, гминные войты и другія соотвѣтствующія имъ должностныя лица сельскаго управленія. Въ сельскихъ поселеніяхъ съ значительно развитою торговлею и промышленностью, съ разрѣшенія губернатора, по соглашенію съ управляющимъ казенною палатою, избираются сельскими сходами, а гдѣ ихъ нѣтъ мѣстными торговцами, торговые депутаты, въ числѣ не менѣе двухъ, съ кандидатами къ нимъ,

по одному кандидату на двухъ депутатовъ. Относительно срока избранія означенныхъ депутатовъ, порядка ихъ выбитія и утвержденія въ должности соблюдаются правила, постановленныя въ ст. 37.

Въ сельскихъ поселеніяхъ, гдѣ не имѣется сельскихъ сходовъ,—торговые депутаты избираются мѣстными торговцами изъ своей среды. Порядокъ производства выборовъ торговыхъ депутатовъ мѣстными торговцами устанавливается губернаторомъ, по соглашенію съ управляющимъ казенною палатою (*Инстр. о прим. Полож., § 7, п. 2*).

Въ тѣхъ сельскихъ поселеніяхъ, гдѣ не будетъ избрано особыхъ торговыхъ депутатовъ, обязанности ихъ исполняютъ мѣстные волостные старшины, гминные войты и другія должностныя лица сельскаго управленія, къ коимъ, однако же, не могутъ быть причисляемы сельскіе старосты, засѣдатели въ волостныхъ правленіяхъ и вообще лица, занимающія низшія должности по сельскому крестьянскому управленію (*Тоже, § 7, п. 6*).

39. Въ торговые депутаты и кандидаты къ нимъ избираются лица мужскаго пола, не моложе двадцати пяти лѣтъ, изъ числа грамотныхъ мѣстныхъ жителей, производящихъ или производившихъ торговлю или другіе промыслы, если притомъ лица сіи не лишены по закону права участія въ выборахъ.

40. Министру Финансовъ, по соглашенію съ Государственнымъ Контролеромъ и подлежащими вѣдомствами, предоставляется устанавливать порядокъ дѣлопроизводства, счетоводства и отчетности по государственному промысловому налогу.

См. „*Правила о счетоводствѣ и отчетности по государственному промысловому налогу*“—прил. ХХІХ наст. изд.

ГЛАВА ТРЕТЬЯ.

Объ основномъ промысловомъ налогѣ.

Отд. I. О промысловыхъ свидѣтельствахъ и предоставляемыхъ ими правахъ.

41. Промысловыя свидѣтельства (ст. 3) должны быть выбираемы на каждое отдѣльное торговое или промышленное заведеніе, на каждое отдѣльное паровое судно, а также на каждый отдѣльный промыселъ или отдѣльное личное промысловое занятіе, за исключеніемъ заведеній, паровыхъ судовъ, промысловъ и личныхъ промысловыхъ занятій, не подлежащихъ государственному промысловому налогу (ст. 6).

Примѣчаніе. На торговыя и промышленныя заведенія, освобожденныя отъ государственнаго промысловаго налога на основаніи п. 45 ст. 6, должны быть выбираемы ежегодно бесплатныя промысловые билеты по особой формѣ.

Промысловыя свидѣтельства на всѣ торговыя и промышленныя предприятия, на содержаніе пароходовъ и главныхъ конторъ пароходныхъ предприятий, на ярмарочную торговлю и на личныя промысловыя занятія 2-го,

3-го, 4-го, 5-го, 6-го и 7-го разрядовъ, а равно всѣ вообще бесплатные промысловые билеты должны быть выбираемы изъ учрежденій того города или уѣзда, гдѣ предполагается содержать торговыя или промышленныя заведенія, складочныя помѣщенія, пароходы, ихъ главныя конторы, или производить ярмарочный торгъ, либо заниматься личными промыслами (*Инстр. о пор. выд. пром. свид. и бил.*, § 6, п. 1).

Промысловыя свидѣтельства на развозный и разносный торгъ могутъ быть выбираемы повсемѣстно изъ учрежденій, на кои возложена выдача промысловыхъ свидѣтельствъ (*Тоже*, § 6, п. 2).

Промысловыя свидѣтельства на подряды и поставки выбираются при заключеніи договоровъ—по мѣсту ихъ исполненія, а въ тѣхъ случаяхъ, когда исполненіе подряда и поставки производится въ нѣсколькихъ уѣздахъ—по мѣсту принятія обязательствъ (*Тоже*, § 6, п. 3).

Если торговлю или иной промыселъ предполагается производить въ нѣсколькихъ мѣстностяхъ, отнесенныхъ къ различнымъ классамъ (напр. скупку товаровъ, содержаніе буфетовъ на пароходахъ, вагоны—лавки, и т. п.), то промысловое свидѣтельство должно быть выбрано по высшему классу мѣстности (*Тоже*, § 6, п. 4).

Бесплатные промысловые билеты на имя лицъ, освобожденныхъ отъ государственнаго промысловаго налога на основаніи п. 45 ст. 6 Положенія о государственномъ промысловомъ налогѣ, выдаются только изъ мѣстныхъ казначействъ (прим. къ ст. 41 Полож.), и притомъ не иначе, какъ по представленіи видовъ на жительство этихъ лицъ (*Тоже*, § 16, п. 1).

Во избѣжаніе выдачи одному лицу, въ теченіе года болѣе одного бесплатнаго билета на предпріятіе, содержащееся согласно п. 45 ст. 6 Положенія, на видѣ на жительство означенныхъ лицъ дѣлается надпись о выдачѣ билета (*Тоже*, § 16, п. 2).

Промысловое свидѣтельство даетъ право лицу или нѣсколькимъ лицамъ, владѣющимъ по договору однимъ и тѣмъ же заведеніемъ или предпріятіемъ (совладѣльцамъ), а равно обществу, торговому или промышленному товариществу, или учрежденію, на имя коихъ выбрано свидѣтельство, содержать лишь то торговое или промышленное заведеніе, складочное помѣщеніе, паровое судно, а также производить тотъ промыселъ или личное промысловое занятіе, какіе въ свидѣтельствѣ указаны (*Инстр. о прим. Полож.*, § 19, п. 3).

Если въ одномъ и томъ же торговомъ или промышленномъ заведеніи, или однимъ и тѣмъ же лицомъ будетъ производиться нѣсколько отдѣльныхъ промысловъ, для которыхъ въ росписаніяхъ II и III и въ вѣдомости V (*см. прил. II, III и V наст. изд.*) установлены разные признаки и оклады основнаго промысловаго налога, то на каждый изъ этихъ промысловъ должно быть выбрано особое промысловое свидѣтельство, хотя бы заведеніе принадлежало одному и тому же лицу и содержалось въ одномъ и томъ же помѣщеніи (*Тоже*, § 19, п. 4).

Торговыя заведенія низшихъ разрядовъ, не удовлетворяющія хотя бы одному изъ установленныхъ въ законѣ для сихъ разрядовъ ограничительныхъ условій, должны быть снабжены промысловыми свидѣтельствами высшаго разряда, соотвѣтственно признакамъ означенныхъ заведеній (*Тоже*, § 20, п. 5).

42. Каждое промысловое свидѣтельство на торговое заведеніе даетъ право на свободное отъ налога содержаніе слѣдующаго числа складочныхъ помѣщеній: свидѣтельство перваго разряда—на три складочныхъ помѣщенія, свидѣтельство втораго разряда—на два складочныхъ помѣщенія и свидѣтельство третьяго разряда—на одно складочное помѣщеніе. На остальные, сверхъ указаннаго числа, складочныя помѣщенія торговыхъ предпріятій, а равно на всякія складочныя помѣщенія промышленныхъ предпріятій, кромѣ упомянутыхъ въ пп. 36 и 42 ст. 6, должны быть выбираемы, порядкомъ, означеннымъ въ ст. 41, независимо отъ промысловыхъ

свидѣтельствъ на заведенія, особыя промысловыя свидѣтельства на складочныя помѣщенія (прил. IV къ ст. 3)*).

Примѣчаніе. На каждое складочное помѣщеніе, свободное отъ государственнаго промысловаго налога на основаніи п. 36 ст. 6 и сей (42) статьи, долженъ быть взятъ особый бесплатный промысловый билетъ.

Въ случаѣ непосредственнаго производства продажи товаровъ изъ складочныхъ помѣщеній, послѣднія приравняются къ торговымъ заведеніямъ и подлежатъ платежу промысловаго налога на общемъ основаніи (*Инстр. о прим. Полож., § 31, п. 1.*)

Торговымъ заведеніямъ 1-го и 2-го разрядовъ дозволяется содержать, независимо отъ складочныхъ помѣщеній, свободныхъ отъ промысловаго налога (по 1-му разряду — трехъ, а по 2-му — двухъ), — неограниченное число платныхъ складочныхъ помѣщеній, съ выборкою на каждое изъ нихъ соотвѣтственнаго промысловаго свидѣтельства (*Тоже, § 31, п. 2.*)

При торговыхъ заведеніяхъ 3-го разряда не должно быть содержимо болѣе двухъ складочныхъ помѣщеній, изъ коихъ одно, свободное отъ обложенія промысловымъ налогомъ, можетъ быть содержимо по бесплатному промысловому билету, а другое должно быть снабжено установленнымъ промысловымъ свидѣтельствомъ на складочное помѣщеніе 3-го разряда (*Тоже, § 31, п. 3.*)

Торговымъ заведеніямъ 4-го разряда содержаніе складочныхъ помѣщеній вовсе не разрѣшается (*Тоже, § 31, п. 4.*)

При промышленномъ заведеніи можетъ быть содержимо, безъ платежа промысловаго налога, неограниченное число указанныхъ въ п. 36 ст. 6 Положенія складочныхъ помѣщеній, съ выборкою на каждое изъ нихъ лишь особаго бесплатнаго промысловаго билета. Такими же бесплатными билетами должны быть снабжены и складочныя помѣщенія, содержимыя парходными и всякаго рода перевозочными предпріятіями, подлежащими промысловому налогу (п. 42 ст. 6 и прим. къ ст. 42 Положенія) (*Тоже, § 31, п. 6.*)

Содержаніе складочныхъ помѣщеній поставщиками и подрядчиками подчиняется, при обложеніи основнымъ промысловымъ налогомъ этихъ помѣщеній, общимъ правиламъ, установленнымъ для торговыхъ предпріятій (ст. 42 и 55 Полож.) (*Тоже, § 31, п. 7.*)

43. Отдѣльнымъ торговымъ заведеніемъ признается всякаго рода и наименованія, занимаемое въ одномъ зданіи и принадлежащее одному хозяину или нѣсколькимъ совладѣльцамъ, особое помѣщеніе, устроенное или приспособленное для производства торговли, хотя бы помѣщеніе это состояло изъ нѣсколькихъ, находящихся между собою въ связи, покоевъ и имѣло нѣсколько входовъ.

Если акціонерныя общества, паевыя товарищества и иныя отчетныя предпріятія вовсе не имѣютъ другихъ торговыхъ или промышленныхъ заведеній, кромѣ конторъ правленій, то на послѣднія должны быть выбраны промысловыя свидѣтельства по соотвѣтственному разряду торговыхъ предпріятій (*Инстр. о прим. Полож., § 20, п. 7.*)

44. Отдѣльнымъ промышленнымъ заведеніемъ (фабрикою, заводомъ, ремесленнымъ заведеніемъ или мастерскою и т. п.) признается одно или нѣсколько закрытыхъ или открытыхъ помѣщеній, находящихся въ одной чертѣ фабричнаго или заводскаго устройства и состоящихъ между собою, по роду производства, въ непосредственной связи. Въ случаѣ отдачи въ

*) См. прил. IV наст. изд.

аренду фабрики или завода по частямъ разнымъ лицамъ, каждая изъ сихъ частей признается за отдѣльное промышленное заведеніе.

45. Отдѣльнымъ горнымъ промысломъ считается одна или нѣсколько горныхъ выработокъ (шахтъ, штоленъ, разносовъ, соляныхъ озеръ, буровыхъ скважинъ и т. п.), находящихся въ одной чертѣ рудничнаго поля, мѣсторожденія, отвода, группы соляныхъ озеръ, нефтеносной площади и т. п., и состоящихъ между собою, по роду производства, въ непосредственной связи. Разработка рудныхъ мѣсторожденій и каменноугольныхъ копей, добыча нефти и соли всякой, кромѣ выварочной, считаются отдѣльными горными промыслами, независимо отъ горныхъ заводовъ, хотя бы находились въ одной съ ними чертѣ заводскаго устройства.

46. Отдѣльнымъ складочнымъ помѣщеніемъ считается такое открытое мѣсто, либо крытое, съ отдѣльнымъ входомъ или съ нѣсколькими входами, помѣщеніе, хотя бы состоящее изъ нѣсколькихъ, находящихся между собою въ связи, покоевъ, которое служитъ не для производства торговли и промысловъ, а только для храненія, просушки, очистки, сортировки, браковки, перегрузки и упаковки товаровъ. Одинъ погребъ или ледникъ, содержимый при торговомъ заведеніи исключительно для храненія предметовъ, подверженныхъ скорой порчѣ, за особое складочное помѣщеніе не считается.

Складочныя помѣщенія, какъ предназначаемыя исключительно для храненія, просушки, очистки, сортировки, разсыпки, браковки, перегрузки и упаковки товаровъ, не должны быть открываемы для покупателей; изъ нихъ можетъ производиться только отправка проданныхъ товаровъ, но никакъ не продажа ихъ покупателямъ. Въ случаѣ же непосредственнаго производства продажи товаровъ изъ складочныхъ помѣщеній, послѣднія приравняются къ торговымъ заведеніямъ и подлежатъ платежу промысловаго налога на общемъ основаніи (*Инстр. о прим. Полож., § 31, п. 1.*)

Одинъ погребъ или ледникъ, содержимый при торговомъ заведеніи, какого бы разряда оно ни было, для храненія предметовъ, подверженныхъ скорой порчѣ, — за особое складочное помѣщеніе не считается и не подлежитъ снабженію промысловымъ свидѣтельствомъ (*Тоже, § 31, п. 5.*)

47. Каждый подрядъ и каждая поставка считается отдѣльнымъ предпріятіемъ и подлежитъ по суммѣ обязательства, выборкѣ особаго промысловаго свидѣтельства. Лица, содержащія промышленныя и торговыя заведенія, подлежащія государственному промысловому налогу, имѣютъ право, безъ выборки особыхъ свидѣтельствъ, вступать въ обязательства: 1) содержатели промышленныхъ заведеній — по поставкѣ издѣлій собственнаго производства на всякую сумму; 2) содержатели транспортныхъ и пароходныхъ предпріятій — по перевозкѣ ими грузовъ также на всякую сумму, и 3) содержатели торговыхъ заведеній — по поставкѣ продающихся въ оныхъ товаровъ на сумму, опредѣленную въ прил. II къ ст. 3*) для подрядовъ и поставокъ по тому разряду торговыхъ предпріятій, къ которому принадлежитъ данное заведеніе.

Подряды и поставки подлежатъ обложенію основнымъ промысловымъ налогомъ независимо отъ того, въ какой формѣ и какимъ порядкомъ со-

*) См. прил. II наст. изд.

вершенъ договоръ; приче́мъ кажда́й такой договоръ (если простирается на сумму свыше 500 р.) считается за отдѣльное предпріятіе, на которое должно быть выбрано особое промысловое свидѣтельство, соотвѣтственно суммѣ обязательства, кромѣ случаевъ, указанныхъ въ ст. 47 Положенія (*Инстр. о прим. Полож., § 29, п. 1*).

Самостоятельныя артели рабочихъ или держатели такихъ артелей, выбравшіе промысловое свидѣтельство по числу артельныхъ рабочихъ, не обязаны выбирать еще сверхъ того особыхъ свидѣтельствъ на подряды и поставки, какъ бы ни была велика сумма ихъ (*Тоже, § 29, п. 4*).

Примѣнительно къ правиламъ о подрядахъ облагается основнымъ промысловымъ налогомъ и содержаніе на откупѣ разнаго рода предпріятій, какъ-то: арендованіе у казны, удѣловъ, земства или городовъ принадлежащаго имъ права на взиманіе особыхъ сборовъ, — коробочнаго, мостоваго, подорожнаго, за пользованіе пристанями, рыночными площадями, торговыми вѣсами, водопойнями и т. под. (Указы Прав. Сената, отъ 17 сентября 1879 г. за № 35276 и отъ 28 апрѣля 1888 г. за № 5304) (*Тоже, § 29, п. 5*).

48. На каждое помѣщеніе для развознаго или разноснаго торга, какъ напр. возъ, лодку, переносный столъ, лотокъ, и т. п., должно быть взято особое промысловое свидѣтельство. По симъ свидѣтельствамъ, независимо отъ торга товарами, перечисленными въ приложеніи *) къ п. 30 ст. 6, по правиламъ, въ томъ пунктѣ изложеннымъ, разрѣшается производить торгъ повсемѣстно въ Имперіи, но только внѣ городскихъ поселеній и притомъ товарами, поименованными въ особыхъ росписяхъ**), утверждаемыхъ Министромъ Финансовъ, по соглашенію съ подлежащими вѣдомствами, и представляемыхъ Правительствующему Сенату для республикованія во всеобщее свѣдѣніе.

Промысловыя свидѣтельства на развозный и разносный торгъ могутъ быть выбираемы повсемѣстно изъ учреждений, на кои возложена выдача промысловыхъ свидѣтельствъ (*Инстр. о пор. выд. пром. свидѣт. и бил., § 6, п. 2*).

49. Каждое заведеніе для торговли на ярмаркахъ, продолжающихся болѣе четырнадцати дней, должно быть снабжено, если не подлежитъ освобожденію отъ государственнаго промысловаго налога на основаніи п. 31 ст. 6, особымъ промысловымъ свидѣтельствомъ, выбираемымъ на каждую ярмарку, соотвѣтственно роду производимаго на ней изъ означеннаго заведенія торга (оптоваго или розничнаго). По симъ свидѣтельствамъ разрѣшается торговать лишь въ теченіе срока ярмарки, на которую взято свидѣтельство.

На каждое заведеніе для оптовой или розничной торговли на ярмаркахъ, продолжающихся непрерывно болѣе 14-ти дней, должно быть выбрано особое промысловое свидѣтельство, сообразно роду ярмарочнаго торга — оптоваго или розничнаго (*Инстр. о прим. Полож., § 32, п. 1*).

За отдѣльное торговое заведеніе на ярмаркахъ признается магазинъ, лавка, амбаръ, балаганъ или инаго наименованія открытое для покупателей помѣщеніе, изъ котораго производится продажа товаровъ.

Примѣчаніе. Торговое помѣщеніе, состоящее изъ нѣсколькихъ соединенныхъ между собою внутреннимъ ходомъ номеровъ, если изъ него торговля производится товарами одного и того же рода, принадлежащими одному и тому же хозяину, признается за одно торговое заведеніе (*Тоже, § 32, п. 2*).

*) См. прил. VI наст. изд.

**) См. прил. IX наст. изд.

Складочныя помѣщенія на ярмаркахъ, устроенныя торговцами и промышленниками, для продажи изъ нихъ привезенныхъ товаровъ, считаются торговыми заведеніями и подлежатъ взятію ярмарочныхъ свидѣтельствъ соотвѣтственно роду производимаго изъ нихъ торга (*Тоже*, § 32, п. 3).

Отдѣленія кредитныхъ установленій, открываемыя на время ярмарокъ, подлежатъ обложенію, какъ заведенія для оптоваго торга (*Тоже*, § 32, п. 4).

Лица, продолжающія во время ярмарокъ свою постоянную торговлю, по установленнымъ промысловымъ свидѣтельствамъ, изъ заведеній, находящихся на ярмарочной территоріи, не обязаны выбирать на эту торговлю особыхъ ярмарочныхъ свидѣтельствъ, если торгуютъ изъ тѣхъ же самыхъ помѣщеній (*Тоже*, § 32, п. 5).

Промысловыя свидѣтельства для ярмарочной торговли могутъ быть выдаваемы въ теченіе всего года, но лишь на сроки, установленные для тѣхъ ярмарокъ, на которыя сіи свидѣтельства выбираются. Выдача ярмарочныхъ свидѣтельствъ можетъ производиться за мѣсяць до срока открытія той ярмарки, на которую они выбираются (*Инстр. о пор. вид. пром. свид. и бил.*, § 5, п. 4).

50. Если въ торговомъ заведеніи будетъ производиться смѣшанная торговля (напр. оптовая и розничная или мелочная), то заведеніе сіе должно быть снабжено промысловымъ свидѣтельствомъ высшаго, по роду торга, разряда.

51. На содержимыя промышленными предпріятіями, отдѣльно отъ промышленныхъ заведеній, заведенія для торговли, хотя бы издѣліями собственнаго производства, кромѣ конторъ и торговыхъ заведеній для оптовой продажи сихъ издѣлій (п. 37 ст. 6), должны быть выбираемы промысловыя свидѣтельства по соотвѣтственному разряду торговыхъ предпріятій.

Заведенія для оптовой торговли, устроенныя владѣльцами промышленныхъ предпріятій внѣ поселеній, гдѣ эти предпріятія находятся, а равно торговыя заведенія этихъ владѣльцевъ для розничной или мелочной торговли, гдѣ бы сіи заведенія содержимы ни были, должны быть снабжены промысловыми свидѣтельствами на торговыя предпріятія, на общемъ основаніи, по роду производимаго торга, хотя бы изъ означенныхъ заведеній производилась торговля исключительно издѣліями собственнаго производства (*Инстр. о прим. Полож.*, § 20, п. 6).

Состоящая при промышленномъ заведеніи или въ чертѣ поселенія, гдѣ оно находится, одна контора или одно торговое заведеніе для оптовой продажи издѣлій своего производства (п. 37 ст. 6 Полож.) не подлежатъ обложенію промысловымъ налогомъ, но, въ видахъ регистраціи, на означенныя заведенія и конторы должны выбираться бесплатныя промысловыя билеты, согласно § 14 п. 1 Инструкции о выдачѣ промысловыхъ свидѣтельствъ и билетовъ (*см. разъясненія къ ст. 67 Полож.*). Но если изъ помянутой конторы или торговаго заведенія будетъ производиться продажа не только своихъ, но и чужихъ издѣлій, то для сего должно быть выбрано надлежащее промысловое свидѣтельство, согласно ст. 52 Положенія (*Тоже*, § 30, п. 8).

52. Содержатели промышленныхъ предпріятій, занимающіеся, сверхъ производства издѣлій, торговлею какъ своими, такъ и чужими издѣліями, выбираютъ, независимо отъ свидѣтельства на промышленныя предпріятія, особыя промысловыя свидѣтельства на торговыя заведенія, по роду торга.

53. Въ тѣхъ случаяхъ, когда обложеніе промышленныхъ предпріятій основнымъ промысловымъ налогомъ установлено по числу рабочихъ, въ счетъ рабочихъ принимаются всѣ безъ исключенія наемныя рабочіе обоого

пола, независимо отъ способа ихъ найма, какъ содержимые для работъ въ главномъ производствѣ и во всѣхъ вспомогательныхъ мастерскихъ, такъ и занятыя работами для заведенія на сторонѣ, а равно мастера, низшіе служащіе по ближайшему надзору за работами и по учету ихъ и постоянные рабочіе, содержимые для развозки матеріаловъ въ предѣлахъ промышленнаго заведенія; причемъ рабочіе моложе семнадцати лѣтъ и старше пятидесяти пяти лѣтъ считаются двое за одного. Въ счетъ рабочихъ не принимаются временные рабочіе, занятыя заготовкою или доставкою въ промышленное заведеніе топлива и матеріаловъ производства и отвозкою изъ онаго выработанныхъ издѣлій и отбросовъ производства, а также нанятыя для временныхъ строительныхъ или ремонтныхъ работъ.

При обложеніи фабрикъ и заводовъ по числу рабочихъ, число послѣднихъ, за исключеніемъ временныхъ рабочихъ, указанныхъ въ ст. 53 Полож., должно быть опредѣляемо по именнымъ спискамъ рабочихъ, кои ведутся на фабрикахъ, заводахъ и горныхъ промыслахъ, на основаніи ст. 133 уст. о промышл. и 647 ст. устава горнаго; причемъ за основаніе для обложенія принимается число всѣхъ рабочихъ, занятыхъ какъ при главномъ производствѣ и во всѣхъ вспомогательныхъ мастерскихъ, такъ и работающихъ внѣ заведенія, по его порученію, или для заведенія на дому, независимо отъ того, работаютъ ли рабочіе эти постоянно или только часть года (*Истр. о прим. Полож., § 30, п. 2*).

Содержатели промышленныхъ предпріятій обязаны выбирать на нихъ установленныя промысловыя свидѣтельства или по наибольшему числу рабочихъ, которое предполагается, въ теченіе года, держать въ заведеніи, или же, въ тѣхъ случаяхъ, когда свидѣтельства выбираются по количеству добычи сырья или выработки издѣлій, — по наибольшему количеству ожидаемой въ теченіе года добычи или выработки; при увеличеніи же въ теченіе года числа рабочихъ или количества добычи и выработки, выбранное промысловое свидѣтельство обязательно должно быть впередъ обмѣнено на новое высшаго разряда, съ соотвѣтственною доплатою основнаго промысловаго налога, согласно ст. 59 Положенія.

Примѣчаніе. При неожиданномъ увеличеніи добычи сырья, какъ напр., при появленіи фонтана нефти, обмѣнъ промысловаго свидѣтельства на новое высшаго разряда долженъ быть произведенъ немедленно вслѣдъ за симъ (*Тоже, § 30, п. 5*).

54. Когда въ одномъ промышленномъ заведеніи (ст. 44 и 45) соединено нѣсколько находящихся въ непосредственной связи производствъ, съ коихъ причитаются различные оклады основнаго промысловаго налога, то промысловое свидѣтельство должно быть выбрано по тому производству, которое отнесено къ высшему разряду. Если эти производства подлежатъ обложенію основнымъ промысловымъ налогомъ по числу рабочихъ и опредѣленный на вышеуказанномъ основаніи размѣръ оклада за промысловое свидѣтельство окажется ниже того, какой слѣдоваль бы по общему числу рабочихъ, занятыхъ въ промышленномъ заведеніи, то свидѣтельство выбирается по общему числу рабочихъ въ заведеніи безъ различія производствъ.

Когда въ одномъ промышленномъ заведеніи соединено нѣсколько находящихся въ непосредственной связи производствъ, то на такое заведеніе должно быть взято одно промысловое свидѣтельство, съ соблюденіемъ въ точности правилъ, изложенныхъ въ ст. 54 Положенія.

Примѣчаніе. Непосредственно связанными производствами признаются *отдѣльныя ступени обработки одного и того же матеріала*, какъ напр.: бумагопряденіе, ткачество, и окраска тканей, или сталелѣвательное и рельсопрокатное производства, а также вспомога-

теплыми производства при главномъ, напр.: газовый заводъ при фабрикѣ, устроенный специально для ея освѣщенія, ремонтныя мастерскія, и т. п. Обложеніе подобныхъ заведеній основнымъ промысловымъ налогомъ должно быть по самому высшему окладу, какой причтется или по общему числу рабочихъ въ заведеніи, или же по какому либо изъ отдѣльныхъ его производствъ. Такъ напр.: если въ прядильномъ отдѣленіи 200 рабочихъ, въ ткацкомъ 800, въ ситце-набивномъ (красильномъ) 100 и на газовомъ заводѣ 10, всего 1.110 рабочихъ, то промысловое свидѣтельство должно быть выбрано по общему числу рабочихъ—1-го разряда въ 1.500 р., такъ какъ для каждаго отдѣльнаго производства оклады налога были бы ниже означенной суммы (*Инстр. о прим. Полож., § 30, п. 6*).

55. Складочныя помѣщенія, не исключая свободныхъ отъ обложенія (ст. 42), могутъ быть содержимы торговыми предпріятіями: перваго разряда—повсемѣстно въ Имперіи, втораго разряда—только въ тѣхъ поселеніяхъ, гдѣ находятся торговыя заведенія, къ коимъ складочныя помѣщенія принадлежатъ, а третьяго разряда—при самомъ торговомъ заведеніи, и притомъ не болѣе двухъ складочныхъ помѣщеній на каждое промысловое свидѣтельство. Торговымъ заведеніямъ четвертаго разряда содержаніе складочныхъ помѣщеній вовсе не разрѣшается.

Примѣчаніе. Складочныя помѣщенія сырыхъ сельско-хозяйственныхъ и лѣсныхъ произведеній, какъ напр. зерна, картофеля, пеньки, льна, шерсти, лѣсныхъ матеріаловъ и т. п., а также предметовъ, относительно храненія коихъ существуютъ особыя постановленія въ огражденіе общественнаго здравія и безопасности, какъ напр. пороха, керосина и т. п., могутъ быть содержимы торговыми предпріятіями втораго разряда въ предѣлахъ всего уѣзда, гдѣ находятся заведенія этихъ предпріятій.

При торговыхъ заведеніяхъ 3-го разряда не должно быть содержимо болѣе двухъ складочныхъ помѣщеній, изъ коихъ одно, свободное отъ обложенія промысловымъ налогомъ, можетъ быть содержимо по бесплатному промысловому билету, а другое должно быть снабжено установленнымъ промысловымъ свидѣтельствомъ на складочное помѣщеніе 3-го разряда (*Инстр. о прим. Полож., § 31, п. 3*).

56. Въ каждомъ подлежащемъ основному промысловому налогу торговомъ и промышленномъ заведеніи, коимъ не завѣдываетъ лично самъ владѣлецъ или члены его семейства, должно быть, по крайней мѣрѣ, одно завѣдывающее заведеніемъ лицо, имѣющее надлежащее свидѣтельство на производство личныхъ промысловыхъ занятій.

Примѣчаніе. Членами семейства по смыслу сей (56) статьи признаются: отецъ, мать, мужъ, жена и неотдѣленные дѣти и внуки, а въ купеческомъ семействѣ—все члены онаго, записанные въ одно купеческое свидѣтельство съ главою семейства.

Каждымъ торговымъ или промышленнымъ заведеніемъ должно завѣдывать какое-либо лицо: или самъ хозяинъ заведенія, или кто-либо изъ замѣняющихъ его взрослыхъ членовъ его семейства, помянутыхъ въ примѣч. къ ст. 56 Полож., или же наемный взрослый приказчикъ, взявшій на свое имя приказчиье свидѣтельство 1-го класса (*Инстр. о прим. Полож., § 38, п. 1*).

Въ торговыхъ заведеніяхъ для мелочной торговли, содержимыхъ по промысловымъ свидѣтельствамъ 3-го разряда, не должно быть болѣе одного наемнаго взрослога приказчика, который, если завѣдываетъ заведеніемъ

вмѣсто хозяина, долженъ имѣть на свое имя приказчиье свидѣтельство 1-го класса, если же состоитъ помощникомъ хозяина или замѣняющаго его взрослога члена семьи,—то имѣетъ право исполнять свои обязанности безъ выборки промысловаго свидѣтельства (*Тоже*, § 38, п. 2).

57. Содержаніе наемныхъ приказчиковъ не дозволяется торговымъ предпріятіямъ четвертаго разряда, а равно лицамъ, торгующимъ по свидѣтельству на разносный торгъ. Содержаніе странствующихъ приказчиковъ (комми-воажеровъ) дозволяется только торговымъ предпріятіямъ, уплатившимъ основной промысловый налогъ по первому разряду, и промышленнымъ предпріятіямъ, уплатившимъ этотъ налогъ по одному изъ первыхъ трехъ разрядовъ.

При торговыхъ заведеніяхъ 4-го разряда содержаніе наемныхъ приказчиковъ вовсе не дозволяется, точно также какъ и при торговлѣ по свидѣтельствамъ 5-го разряда на разносный торгъ; но для помощи хозяевамъ въ этого рода предпріятіяхъ могутъ быть допускаемы, безъ платежа налога, члены ихъ семействъ, указанные въ примѣчаніи къ ст. 56 Положенія (*Инстр. о прим. Полож.*, § 38, п. 3).

Комми-воажеры или странствующие приказчики, уполномоченные торговыхъ или промышленныхъ предпріятій, хозяева коихъ не выбрали промысловаго свидѣтельства, дающаго право, по ст. 57 Положенія, содержать странствующихъ приказчиковъ,—не могутъ производить комми-воажерскаго промысла, до выборки промысловаго свидѣтельства или по 1-му разряду торговыхъ, или по одному изъ первыхъ трехъ разрядовъ промышленныхъ предпріятій (*Тоже*, § 39).

58. Для лицъ, входящихъ въ составъ правленій, совѣтовъ, учетныхъ и наблюдательныхъ комитетовъ и ревизіонныхъ комисій въ предпріятіяхъ, обязанныхъ публичною отчетностью, а равно для управляющихъ сими предпріятіями, ихъ товарищей и уполномоченныхъ, размѣръ основнаго промысловаго налога исчисляется по совокупности получаемаго означенными лицами, въ теченіе года, жалованья и всякаго рода вознагражденія во всѣхъ предпріятіяхъ, на службѣ коихъ они состоятъ.

О порядкѣ уплаты упомянутыми въ ст. 58 лицами основнаго промысловаго налога см. разъясненія къ разряду I въ ведомости V, приложенной къ ст. 3 Положенія (прил. V настоящаго изданія).

59. При переходѣ торговаго или промышленнаго предпріятія или личнаго промысловаго занятія въ высшій разрядъ или въ высшій классъ мѣстности до истеченія срока промысловаго свидѣтельства должна быть произведена соотвѣтственная доплата окладовъ основнаго промысловаго налога по высшему разряду или классу мѣстности.

Примѣчаніе. Въ Туркестанскомъ краѣ торгующимъ по свидѣтельствамъ втораго разряда разрѣшается отпускать товары въ сосѣднія ханства, наравнѣ съ торгующими по свидѣтельствамъ перваго разряда.

Годовыя и полугодовыя промысловыя свидѣтельства, въ теченіе времени, на которое они выбраны, могутъ быть перемѣняемы на однородныя промысловыя свидѣтельства высшаго разряда или высшаго класса мѣстности, на срокъ прежнихъ свидѣтельствъ, съ соотвѣтственною доплатою основнаго промысловаго налога и всѣхъ земскихъ, городскихъ и прочихъ мѣстныхъ сборовъ, при соблюденіи слѣдующихъ условій:

а) промысловыя свидѣтельства на торговыя предпріятія 2-го, 3-го и 4-го разрядовъ, а также на принадлежащія къ нимъ складочныя помѣ-

щенія, могутъ быть обмѣниваемы на свидѣтельства высшаго разряда или класса мѣстности,—по тому же роду торговыхъ предпріятій;

б) свидѣтельства на промышленныя предпріятія, со 2-го по 8-й разрядъ, дозволяется обмѣнивать на свидѣтельства того же рода по высшему разряду или классу мѣстности;

в) свидѣтельства на разносный торгъ могутъ обмѣниваться на свидѣтельства на развозный торгъ;

г) ярмарочныя свидѣтельства для розничной торговли разрѣшается обмѣнивать на ярмарочныя свидѣтельства для оптовой торговли;

д) свидѣтельства на личныя промысловыя занятія могутъ быть обмѣниваемы на всѣ другія свидѣтельства того же рода, но высшей цѣнности или высшаго класса мѣстности (*Инстр. о пор. выдачи пром. свид. и бил., § 23, п. 1*).

1) Обмѣнъ промысловыхъ свидѣтельствъ производится въ учрежденіяхъ, изъ которыхъ они выданы; обмѣненное свидѣтельство препровождается въ мѣстное казначейство (*Тоже, § 23, п. 3*).

2) При переходѣ предпріятія изъ низшаго класса мѣстности въ высшій, обмѣнъ промысловаго свидѣтельства долженъ быть произведенъ въ учрежденіи того города или уѣзда, куда предпріятіе переводится (*Тоже, § 23, п. 3*).

60. Промысловое свидѣтельство высшаго по цѣнѣ достоинства даетъ право на производство торговыхъ и промышленныхъ дѣйствій или личныя промысловыхъ занятій, предоставленныхъ по однороднымъ свидѣтельствамъ низшаго по цѣнѣ достоинства.

Отд. II. О порядкѣ выдачи промысловыхъ свидѣтельствъ.

61. Промысловыя свидѣтельства, а также бесплатныя промысловыя билеты (прим. къ ст. 41 и 42), выдаются какъ на имя отдѣльныхъ лицъ и совладѣльцевъ предпріятій, такъ и на имя всякаго рода обществъ, товариществъ и установленій, и имѣютъ силу только для тѣхъ лицъ и установленій, на имя которыхъ они выданы или переданы установленнымъ въ ст. 69 порядкомъ, и лишь на тѣ заведенія, промыслы или личныя промысловыя занятія, для которыхъ они взяты.

Промысловыя свидѣтельства и бесплатныя билеты выдаются какъ на имя отдѣльныхъ частныхъ лицъ и совладѣльцевъ предпріятій, такъ и на имя юридическихъ лицъ, какъ-то: всякаго рода обществъ, компаній, торговыхъ товариществъ и установленій, въ числѣ коихъ разумѣются конкурсныя управленія, ликвидаціонныя коммисіи, администраціи, а равно учрежденія казенныя, общественныя и сословныя.

Примѣчаніе. На промысловыхъ свидѣтельствахъ и билетахъ, выдаваемыхъ на предпріятія, принадлежащія торговымъ домамъ, обозначается только наименованіе дома, безъ перечисленія членовъ, входящихъ въ товарищество (*Инстр. о пор. выдачи пром. свид. и бил., § 8, п. 1*).

При выборкѣ промысловыхъ свидѣтельствъ и билетовъ на имя лицъ, торговыя права коихъ по дѣйствующимъ законамъ ограничены, какъ на примѣръ: несостоятельныхъ должниковъ, лицъ сосланныхъ на поселеніе и т. под., сими лицами соблюдаются всѣ установленныя на сей предметъ узаконенія, подѣ опасеніемъ утраты дѣйствія выбранныхъ ими промысловыхъ свидѣтельствъ и потери уплаченныхъ за нихъ денегъ (*Тоже, § 8, п. 2*).

62. Промысловыя свидѣтельства выдаются впередъ на годъ и возобновляются до 1 января каждаго года. На вновь возникающія заведенія, про-

мысли или личные промысловыя занятія свидѣтельства могутъ быть выбираемы въ теченіе всего года, приче́мъ до 1 іюля выдаются годовыя свидѣтельства, а послѣ 1 іюля — полугодовыя свидѣтельства. Дѣйствіе годовыхъ и полугодовыхъ свидѣтельствъ оканчивается 31 декабря того года, когда они выданы.

Промысловыя свидѣтельства и бесплатныя билеты выдаются впередъ на годъ и возобновляются, въ теченіе двухъ послѣднихъ мѣсяцевъ (ноября и декабря), до 1-го января каждаго года (*Инстр. о пор. выдачи промысл. свид. и бил., § 5, п. 1*).

На вновь возникающія предпріятія или личные промысловыя занятія свидѣтельства и билеты могутъ быть выбираемы въ теченіе всего года; приче́мъ на заведенія и промыслы, возникающіе до 1-го іюля, выдаются годовыя свидѣтельства, а на заведенія и промыслы, возникающіе послѣ 1-го іюля — полугодовыя. Выдача сихъ послѣднихъ можетъ быть произведена на вторую половину года не ранѣе, какъ съ 1-го іюня (*Тожже, § 5, п. 2*).

Дѣйствіе какъ годовыхъ, такъ и полугодовыхъ промысловыхъ свидѣтельствъ на торговыя и промышленныя предпріятія и на личные промысловыя занятія, а также бесплатныхъ промысловыхъ билетовъ, оканчивается 31 декабря того года, на который свидѣтельства и билеты выбраны (*Тожже, § 7, п. 1*).

63. Полугодовыя промысловыя свидѣтельства выдаются въ теченіе всего года содѣржателямъ рабочихъ для производства разнаго рода строительныхъ, земляныхъ и другихъ работъ, продолжающихся не болѣе полугода, но дѣйствіе сихъ свидѣтельствъ истекаетъ чрезъ шесть мѣсяцевъ со дня ихъ выдачи.

Примѣчаніе. Министру Финансовъ, по соглашенію съ Государственнымъ Контролеромъ и подлежащими вѣдомствами, предоставляется распространять дѣйствіе сей (63) статьи на другіе роды торговли и промысловъ.

64. Промысловыя свидѣтельства на подряды и поставки выбираются при заключеніи договоровъ, по мѣсту ихъ исполненія, а въ тѣхъ случаяхъ, когда исполненіе подряда и поставки производится въ нѣсколькихъ уѣздахъ — по мѣсту принятія обязательства. Если исполненіе обязательствъ продолжается нѣсколько лѣтъ, то промысловое свидѣтельство должно быть выбираемо на каждый годъ, соотвѣтственно причитающейся за тотъ годъ платѣ за подрядъ или поставку. Если сумма подряда или поставки не можетъ быть заранѣе опредѣлена, то выдается бесплатный промысловый билетъ, а причитающійся по подряду или поставкѣ основной промысловый налогъ уплачивается по истеченіи каждаго года соотвѣтственно суммѣ исполненной въ томъ году части обязательства.

Если подрядъ или поставка продолжаются нѣсколько лѣтъ и въ договорѣ не будетъ означена сумма, причитающаяся подрядчику отдѣльно за каждый годъ, а равно если подрядная сумма вовсе въ договорѣ не указана, а можетъ быть опредѣлена лишь по окончаніи самой операци, то подрядчику, по удостовѣренію учрежденія, съ коимъ заключается договоръ, выдается, вмѣсто промысловаго свидѣтельства, особый бесплатный билетъ; уплата же за подобный подрядъ основнаго промысловаго налога производится по окончаніи каждаго года, соотвѣтственно суммѣ выполненной въ томъ году части обязательства (ст. 64 Полож.) (*Инстр. о прим. полож., § 29, п. 2*).

Расчетъ указанной въ ст. 64 суммы налога, а равно удержаніе ея для взноса въ казну, соотвѣтственно цѣнѣ промысловаго свидѣтельства, какое надлежало бы выбрать на этотъ подрядъ, — лежитъ на обязанности правительственныхъ, общественныхъ и сословныхъ учрежденій, съ которыми заключены договоры по бесплатнымъ промысловымъ билетамъ. О времени взноса денегъ, а равно объ основаніяхъ расчета означенныя учрежденія немедленно сообщаютъ мѣстной казенной палатѣ (*Тоже*, § 29, п. 3).

Бесплатные промысловые билеты на подряды и поставки, сумма коихъ заранѣе не можетъ быть опредѣлена, выдаются не иначе, какъ по представленіи удостовѣренія отъ подлежащихъ правительственныхъ, общественныхъ и сословныхъ учрежденій о принятіи въ нихъ подряда или поставки съ неопредѣленною суммою (*Инстр. о пор. выдачи пром. свид. и билет.*, § 15, п. 1).

Правительственныя, общественныя и сословныя учрежденія въ указанныхъ въ ст. 64 случаяхъ, когда сумма подряда или поставки не можетъ быть заранѣе опредѣлена, обязаны, на основаніи ст. 4 полож. о каз. подрядахъ и поставкахъ, изъ платежей, причитающихся поставщикамъ или подрядчикамъ, удержать сумму, соотвѣтствующую стоимости установленнаго промысловаго свидѣтельства, и представлять ее, безъ замедленія по принадлежности въ то учрежденіе, откуда былъ выданъ на подобный подрядъ бесплатный промысловый билетъ (*Тоже*, § 15, п. 2).

65. Выдача промысловыхъ свидѣтельствъ и бесплатныхъ промысловыхъ билетовъ производится, по ближайшимъ указаніямъ управляющихъ казенными палатами, изъ мѣстныхъ казначействъ, городскихъ управъ, магистратовъ, купеческихъ управъ, волостныхъ правленій, гминныхъ и соотвѣтствующихъ имъ управленій. Выдача сія можетъ быть возлагаема на земскія управы, по соглашенію этихъ управъ съ управляющими казенными палатами, а въ исключительныхъ случаяхъ — на податныхъ инспекторовъ и ихъ помощниковъ.

Промысловыя свидѣтельства на торговыя и промышленныя предпріятія и на личныя промысловыя занятія, а также бесплатные промысловые билеты выдаются, по ближайшимъ указаніямъ управляющихъ казенными палатами, изъ мѣстныхъ казначействъ, городскихъ и купеческихъ управъ, магистратовъ и замѣняющихъ городскія управы учрежденій. Выдача же промысловыхъ свидѣтельствъ и билетовъ изъ уѣздныхъ земскихъ управъ можетъ производиться не иначе, какъ по соглашенію управляющихъ казенными палатами съ означенными управами (*Инстр. о пор. выдачи пром. свид. и билет.*, § 1).

Въ мѣстностяхъ, отдаленныхъ отъ городскихъ поселеній, управляющіе казенными палатами, по соглашенію съ губернаторами или начальниками областей, могутъ возлагать выдачу промысловыхъ свидѣтельствъ (за исключеніемъ установленныхъ для торговыхъ предпріятій перваго и втораго разрядовъ и для промышленныхъ предпріятій первыхъ пяти разрядовъ), равно бесплатныхъ промысловыхъ билетовъ (кромѣ бесплатныхъ промысловыхъ билетовъ на имя лицъ, освобожденныхъ отъ государственнаго промысловаго налога на основаніи п. 45 ст. 6 Положенія о семъ налогѣ) на волостныя правленія, гминныя, станичныя и другія соотвѣтствующія имъ управленія.

Примѣчаніе. Въ случаѣ особой надобности, управляющіе казенными палатами, по соглашенію съ губернаторами или начальниками областей, могутъ поручать означеннымъ въ семъ § управленіямъ выдачу промысловыхъ свидѣтельствъ на торговыя предпріятія втораго и на промышленныя предпріятія четвертаго и пятаго разрядовъ (*Тоже*, § 2, п. 1).

Въ исключительныхъ случаяхъ, выдача промысловыхъ свидѣтельствъ и билетовъ можетъ быть поручаема управляющимъ казенною палатою

мѣстнымъ податнымъ инспекторамъ, ихъ помощникамъ и командируемымъ для повѣрки торговли и промысловъ чиновникамъ казенныхъ палатъ (*Тоже*, § 2, п. 2).

Казенная палата, въ предѣлахъ своего вѣдомства, имѣетъ общее наблюдение за снабженіемъ бланками надлежащихъ родовъ промысловыхъ свидѣтельствъ и билетовъ всѣхъ учреждений и лицъ, на которыхъ будетъ возложена выдача сихъ документовъ (*Тоже*, § 3).

Бланки промысловыхъ свидѣтельствъ и билетовъ своевременно требуются казенными палатами въ надлежащемъ количествѣ чрезъ Главное Управленіе неокладныхъ сборовъ и казенной продажи питей, которымъ и дѣлается распоряженіе о высылкѣ означенныхъ бланковъ изъ гербоваго казначейства въ губернскія казначейства, а изъ сихъ послѣднихъ, по указанію казенныхъ палатъ, бланки рассылаются во всѣ прочія казначейства.

Примѣчаніе. Въ отношеніи порядка требованій и высылки бланковъ промысловыхъ документовъ казенная палата и казначейства руководствуются инструкціею и циркулярными распоряженіями Министерства Финансовъ о порядкѣ высылки гербовыхъ знаковъ (*Тоже*, § 4, п. 1).

Отпускъ бланковъ промысловыхъ документовъ учреждениямъ, на кои возлагается выдача оныхъ, производится по требованіямъ сихъ учреждений изъ подлежащихъ казначействъ за наличныя деньги или въ кредитъ. Требования сіи должны сообразоваться съ дѣйствительною, по мѣстнымъ условіямъ, потребностью въ бланкахъ разнаго рода (*Тоже*, § 4, п. 2).

Мѣстная казенная палата заранѣе опредѣляетъ, на какую сумму можетъ быть отпускаемо казначействомъ бланковъ промысловыхъ свидѣтельствъ и билетовъ въ каждое изъ означенныхъ выше учреждений; наблюдение же за тѣмъ, чтобы общая стоимость отпущенныхъ въ кредитъ бланковъ не превышала разрѣшенной казенною палатою суммы, лежитъ на обязанности казначействъ (*Тоже*, § 4, п. 3).

Податные инспекторы, ихъ помощники и командированные для повѣрки торговли и промысловъ чиновники казенныхъ палатъ снабжаются бланками промысловыхъ свидѣтельствъ и билетовъ, сообразно съ дѣйствительною надобностью, по особому распоряженію управляющаго казенною палатою. Новый отпускъ бланковъ означеннымъ лицамъ производится не прежде, какъ по представленіи отчета въ израсходованіи полученныхъ ранѣе, а затѣмъ, по окончаніи годичной повѣрки торговли и промысловъ, всѣ оставшіеся бланки должны быть представлены обратно въ казначейство, изъ котораго были отпущены (*Тоже*, § 4, п. 4).

Всѣ учрежденія и лица, выдающія промысловыя свидѣтельства и бесплатныя промысловыя билеты, обязаны доставлять чрезъ мѣстныхъ податныхъ инспекторовъ или ихъ помощниковъ казеннымъ палатамъ, а послѣднія—Департаменту Торговли и Мануфактуръ, въ указанные Министромъ Финансовъ сроки и по установленнымъ имъ формамъ отчеты о выданныхъ промысловыхъ свидѣтельствахъ и билетахъ и о вырученныхъ за нихъ суммахъ основнаго промысловаго налога и прибавочныхъ въ казну сборовъ (*Тоже*, § 25, п. 1).

66. Для полученія промысловыхъ свидѣтельствъ требуется подача, кромѣ платежныхъ объявленій, особыхъ, по установленной формѣ, заявленій по каждому отдѣльному торговому или промышленному заведенію, съ принадлежащими къ нему складочными помѣщеніями, отдѣльному промыслу или личному промысловому занятію. Въ заявленіи должно быть означено: 1) званіе, имя, отчество и фамилія лица или наименованіе общества, товарищества или установленія, на имя коего свидѣтельство выбирается; 2) родъ и мѣстонахожденіе заведенія и складочныхъ помѣщеній, либо наименованіе промысла или промысловаго занятія, и 3) окладъ основнаго промысловаго

налога, причитающійся по выбираемому промысловому свидѣтельству (прил. IV и V къ ст. 3*).

Лица, желающія получить промысловые свидѣтельства и билеты, обязаны подавать по установленной Министеромъ Финансовъ формѣ заявленіе (См. прил. XII, XIII и XIV настоящаго изданія) по каждому отдѣльному торговому или промышленному заведенію или складочному помещенію, по каждому подряду или поставкѣ, по каждому паровому судну, отдѣльному промыслу или личному промысловому занятію, на которые выбирается промысловый документъ (Инстр. о пор. выдачи пром. свид. и бил., § 9, п. 1).

Лица, не имѣющія торговыхъ или промышленныхъ предпріятій, но желающія пользоваться купеческими сословными правами, обязаны выбирать на свое имя промысловыя свидѣтельства одного изъ первыхъ двухъ разрядовъ на торговыя предпріятія, съ уплатою установленныхъ за эти свидѣтельства окладовъ основнаго промысловаго налога по тому классу мѣстности, въ какомъ находится городъ, въ купеческое общество коего эти лица приписаны или желаютъ приписаться. О выдачѣ указанныхъ свидѣтельствъ заявленія подаются по особо установленной Министеромъ Финансовъ формѣ (см. прил. XV настоящаго изданія).

Примѣчаніе. Во всѣхъ учрежденіяхъ и у должностныхъ лицъ, выдающихъ промысловые документы, должны быть всегда, въ достаточномъ количествѣ, бланки означенныхъ въ семъ § заявленій, для бесплатной выдачи ихъ лицамъ, выбирающимъ документы. Заготовленіе сихъ бланковъ и снабженіе ими подлежащихъ учрежденій лежитъ на обязанности казенныхъ палатъ (Тоже, § 9, п. 2).

Лица, выбирающія промысловые документы, должны сообразоваться съ дѣленіемъ предпріятій и занятій на разряды, согласно внѣшнимъ признакамъ, установленнымъ по каждому виду торговыхъ и промышленныхъ предпріятій и личныхъ промысловыхъ занятій въ приложенныхъ въ ст. 3 Положенія о государственномъ промысловомъ налогѣ росписаніяхъ II и III и вѣдомости V. (см. прил. II, III и V настоящаго изданія), а также съ классомъ мѣстности, гдѣ предпріятія находятся и промысловыя занятія производятся (Росписаніе I, прилож. къ ст. 3 Положенія—см. прил. I настоящаго изданія).

Примѣчаніе. Росписанія торговыхъ и промышленныхъ предпріятій и личныхъ промысловыхъ занятій на разряды, съ указаніемъ признаковъ, по коимъ выбираются промысловыя свидѣтельства (роспис. II и III), а также вѣдомости окладовъ основнаго промысловаго налога (вѣдом. IV и V) и извлеченіе изъ росписанія мѣстностей по классамъ въ каждой губерніи (роспис. I) должны быть выставлены на видныхъ мѣстахъ во всѣхъ учрежденіяхъ, выдающихъ промысловые документы (Тоже, § 9, п. 3).

67. Выдача промысловыхъ свидѣтельствъ производится на основаніи упомянутыхъ въ предъидущей (66) статьѣ заявленій, причемъ одновременно съ сборами, слѣдующими въ казну, взимаются и установленные съ сихъ свидѣтельствъ земскіе, городскіе и другіе мѣстные сборы.

Упомянутыя въ статьяхъ 66 и 67 заявленія, послѣ выдачи по нимъ промысловыхъ свидѣтельствъ или билетовъ и отрѣзки, въ качествѣ приходныхъ документовъ, платежныхъ объявленій, препровождаются немедленно, но во всякомъ случаѣ не позже недѣльнаго срока, тѣмъ податнымъ инспекторамъ, въ участкѣ коихъ находятся указанные въ заявленіяхъ предпріятія, или же производятся личныя промысловыя занятія. Въ случаѣ затрудненій въ передачѣ упомянутыхъ заявленій подлежащему податному инспектору, заявленія эти представляются въ мѣстную казенную

*) См. прилож. IV и V настоящаго изданія.

палату, для передачи по принадлежности мѣстному инспектору (*Инстр. о пор. выд. пром. свид. и бил.*, § 9, п. 4).

При выдачѣ промысловыхъ документовъ на торговья предпріятія и на личныя промысловыя занятія, учрежденія и лица должны выдавать лишь тѣ свидѣтельства и билеты, какіе въ заявленіяхъ будутъ требоваться (*Тоже*, § 10, п. 1).

Отъ выбирающихъ промысловые документы, за исключеніемъ лицъ, указанныхъ ниже въ разъясненіяхъ къ ст. 67, не требуется представленія удостовѣреній о личности или о существованіи обществъ, товариществъ, и установленій, или же какихъ либо иныхъ документовъ, на право полученія промысловыхъ свидѣтельствъ или билетовъ (*Тоже*, § 10, п. 2).

Промысловые документы могутъ быть выдаваемы какъ непосредственно тѣмъ, на имя коихъ они написаны, такъ равно, по порученію послѣднихъ, и другимъ лицамъ, по предъявленіи ими общей или спеціальной довѣренности, или же письменнаго на то уполномочія на заявленіи (*Тоже*, § 11, п. 1).

Промысловые документы на имя акціонерныхъ обществъ, товариществъ на паяхъ и прочихъ товариществъ по участкамъ выдаются или одному изъ директоровъ, или же лицу, которое будетъ на то уполномочено довѣренностью или уполномочіемъ на заявленіи, а выбираемые на имя товарищества полного или на вѣрѣ — выдаются главѣ товарищества, или же тому лицу, кому сіе будетъ довѣрено (*Тоже*, § 11, п. 2).

Малолѣтніе и лица, состоящія подъ опекою, могутъ получать на свое имя промысловые документы не иначе, какъ черезъ своихъ опекуновъ (*Тоже*, § 11, п. 3).

Въ губерніяхъ Царства Польскаго промысловые документы замужнимъ женщинамъ и несовершеннолѣтнимъ лицамъ обоюго пола могутъ быть выдаваемы въ первый разъ не иначе, какъ по представленіи разрѣшенія мужа, отца или опекуна на право веденія торговли или инаго промысла (ст. 2, 3 и 4 торговаго кодекса губерній Царства Польскаго) (*Тоже*, § 11, п. 4).

Выдача промысловыхъ документовъ евреямъ производится на основаніи слѣдующихъ правилъ:

а) Промысловыя свидѣтельства и билеты выдаются евреямъ не иначе, какъ по предъявленіи ими свидѣтельствъ о припискѣ къ призывнымъ участкамъ, а тѣмъ изъ сихъ лицъ, которыя перешли призывной возрастъ или отбыли воинскую повинность, — по предъявленіи удостовѣренія о явкѣ къ исполненію сей повинности или о выполненіи оной, причемъ тѣ евреи, которые не подлежатъ дѣйствию устава о воинской повинности, должны представлять выписки изъ метрическихъ книгъ или копіи съ семейныхъ списковъ, свидѣтельствующихъ, что при введеніи означеннаго устава они перешли призывной возрастъ (ст. 101² уст. о воин. пов., т. IV, изд. 1886 г.).

б) При выдачѣ промысловыхъ свидѣтельствъ и билетовъ евреямъ внѣ черты еврейской осѣдности, отъ нихъ требуется удостовѣреніе полиціи о правѣ ихъ на жительство и производство торговли и промысловъ, дозволенныхъ евреямъ въ той мѣстности, на которую промысловое свидѣтельство или билетъ выбирается (прилож. къ ст. 974 (прим. 2), по прод. 1890 г., т. IX зак. о сост.; ст. 12, 157, 158 и 161, т. XIV, уст. о паспорт., изд. 1890 г.; ст. 76 — 83, т. XIV, полож. о видахъ на жительство, по прод. 1895 г.).

в) Иностраннымъ евреямъ могутъ быть выдаваемы промысловые свидѣтельства и билеты не иначе, какъ по представленіи особаго разрѣшенія Министровъ Внутреннихъ Дѣлъ, Финансовъ и Иностранныхъ Дѣлъ, и притомъ только на торговья предпріятія перваго разряда, или же на промышленныя предпріятія первыхъ трехъ разрядовъ, съ принадлежащими къ означеннымъ предпріятіямъ складочными помѣщеніями, а равно на тѣ пароходныя предпріятія, за содержаніе которыхъ должно быть уплачено въ годъ основнаго промысловаго налога не менѣе пятисотъ рублей (ст. 992 и примѣч. 1 къ ст. 1001, т. IX, зак. о сост., по прод. 1890 г.).

г) При выдачѣ промысловыхъ свидѣтельствъ и билетовъ всѣмъ вообще

Ст. 67.

евреямъ слѣдуетъ обозначать въ этихъ документахъ, согласно ст. 954 т. IX, зак. о сост., изд. 1876 г., и дополненія къ ней, по продолженію 1890 г., наследственныя или по закону принятыя ими фамиліи или прозванія, съ присовокупленіемъ именъ, данныхъ по вѣрѣ или при рожденіи.

Примѣчаніе. Указанныя выше ограниченія относительно евреевъ должны имѣть въ виду также и податные инспекторы, при совершеніи отмѣтки на промысловыхъ свидѣтельствахъ и билетахъ, выданныхъ на предпріятія, переходящія евреямъ (ст. 69 Положенія) (*Тоже*, § 12).

Комми-воажеры или странствующие приказчики, выбирающіе промысловыя свидѣтельства на занятія своимъ промысломъ, обязаны представить подлинныя или въ копіяхъ, надлежащимъ образомъ засвидѣствованныхъ, промысловыя свидѣтельства, дающія право ихъ довѣрителямъ содержать означенныхъ приказчиковъ (*Тоже*, § 13).

Промысловыя свидѣтельства на платныя складочныя помѣщенія торговыхъ предпріятій и бесплатныя билеты на складочныя помѣщенія промышленныхъ предпріятій, а также на состоящія при сихъ предпріятіяхъ, свободныя отъ налога, конторы или торговыя заведенія для оптовой продажи своихъ издѣлій (ст. 6 п. 37 Положенія), выдаются не иначе, какъ по предъявленіи промысловыхъ свидѣтельствъ на самыя торговыя или промышленныя предпріятія, которымъ складочныя помѣщенія и упомянутыя выше конторы или торговыя заведенія принадлежатъ.

Примѣчаніе. Въ случаѣ затруднительности предъявленія подлинныхъ промысловыхъ свидѣтельствъ могутъ быть представляемы копіи оныхъ, засвидѣствованныя нотаріальнымъ порядкомъ (*Тоже*, § 14, п. 1).

Бесплатныя промысловыя билеты на свободныя отъ налога складочныя помѣщенія, принадлежащія торговымъ предпріятіямъ перваго разряда, могутъ быть выдаваемы по однѣмъ контрмаркамъ, безъ предъявленія подлинныхъ промысловыхъ свидѣтельствъ на самыя предпріятія (*Тоже*, § 14, п. 2).

Бесплатныя промысловыя билеты на свободныя отъ налога складочныя помѣщенія, принадлежащія торговымъ предпріятіямъ втораго и третьяго разрядовъ, выдаются не иначе, какъ по предъявленіи подлинныхъ промысловыхъ свидѣтельствъ на торговыя предпріятія, съ имѣющимися при сихъ свидѣтельствахъ контрмарками (*Тоже*, § 14, п. 3).

Контрмарки, послѣ выдачи по нимъ надлежащихъ свидѣтельствъ или билетовъ, отрѣзаются и остаются въ учрежденіи, въ качествѣ оправдательнаго документа (*Тоже*, § 14, п. 4).

На подряды и поставки, сумма коихъ заранѣе не можетъ быть опредѣлена, выдаются бесплатныя промысловыя билеты не иначе какъ по представленіи удостовѣренія отъ подлежащихъ правительственныхъ, общественныхъ и сословныхъ учреждений о принятіи въ нихъ подряда или поставки съ неопредѣленною суммою (*Тоже*, § 15, п. 1).

Бесплатныя промысловыя билеты на имя лицъ, освобожденныхъ отъ государственнаго промысловаго налога на основаніи п. 45 ст. 6 Положенія о государственномъ промысловомъ налогѣ, выдаются только изъ мѣстныхъ казначействъ (прим. къ ст. 41 Полож.), и притомъ не иначе, какъ по представленіи видовъ на жительство этихъ лицъ (*Тоже*, § 16, п. 2).

Выдача промысловыхъ документовъ производится въ день уплаты причитающихся за нихъ окладовъ основнаго промысловаго налога, городскихскихъ, земскихъ и другихъ, установленныхъ въ надлежащемъ порядкѣ, мѣстныхъ сборовъ.

Примѣчаніе. Промысловыя свидѣтельства и билеты, выдаваемые казначействами, подписываются казначеемъ или его помощникомъ, или же кассиромъ, и бухгалтеромъ, а выдаваемые изъ другихъ учреждений подписываются, за казначея, однимъ изъ членовъ сего учреждения, а за бухгалтера, — лицомъ, занимающимся въ ономъ счетоводствомъ; свидѣтельства же и билеты, выдаваемые податными

инспекторами, ихъ помощниками или командированными для повѣрки торговли и промысловъ чиновниками казенныхъ палатъ подписываются, по принадлежности, означенными лицами (*Тоже*, § 17, п. 1).

Приостановка выдачи промысловыхъ документовъ до уплаты какихъ либо недоимокъ, числящихся на лицахъ, выбирающихъ эти документы, ни въ какомъ случаѣ не допускается (*Тоже*, § 17, п. 2).

За промысловыя свидѣтельства, выдаваемые на торговыя и промышленныя предпріятія, на складочныя помѣщенія и личныя промысловыя занятія взимаются годовые или полугодовые оклады основнаго промысловаго налога, согласно вѣдомостямъ, составляющимъ IV и V приложенія къ ст. 3 Полож. о госуд. промысл. налогѣ (*см. прил. IV и V настоящаго изданія*), а въ тѣхъ мѣстностяхъ, гдѣ установлены въ пользу государственнаго казначейства и другіе прибавочные казенные сборы (ст. 115 Положенія о госуд. промысл. налогѣ и ст. III п.п. 5 и 6 Высочайше утвержденного 8 іюня 1898 г. мѣнія Государственнаго Совѣта) — взимаются также и сіи послѣдніе сборы (*Тоже*, § 19, п. 1).

Одновременно съ окладами основнаго промысловаго налога взимаются, при выдачѣ промысловыхъ свидѣтельствъ, установленные подлежащими земскими и городскими учрежденіями городскіе, земскіе или иные, замѣняющіе ихъ, сборы, на точномъ основаніи ст. III п.п. 1 — 4 Высочайше утвержденного 8 іюня 1898 г. мѣнія Государственнаго Совѣта (*Тоже*, § 19, п. 2).

Одновременно съ выдачею промысловыхъ свидѣтельствъ могутъ быть взимаемы на существующихъ нынѣ основаніяхъ, и мѣстные сборы, какъ напр.: на содержаніе коммерческихъ судовъ, на содержаніе коммерческихъ училищъ и на другія надобности, касающіяся всего торгово-промышленнаго класса (*Тоже*, § 19, п. 3).

Всѣ упомянутые въ ст. 67 и въ разъясненіяхъ къ ней сборы должны быть точно обозначены на выдаваемыхъ промысловыхъ свидѣтельствахъ (*Тоже*, § 19, п. 4).

Общественные, сословные и другіе мѣстные сборы, взимаемые казначействами съ выдаваемыхъ ими промысловыхъ свидѣтельствъ, записываются по счету депозитовъ или специальныхъ средствъ того учрежденія, въ пользу котораго означенные сборы взимаются, а если такого счета не существуетъ, то въ депозиты казенной палаты (*Тоже*, § 19, п. 5).

Земскіе сборы и сборы на губернскія земскія повинности взимаются со всѣхъ промысловыхъ свидѣтельствъ, выдаваемыхъ на предпріятія или на личныя промысловыя занятія какъ въ чертѣ городскихъ поселеній, такъ и внѣ оныхъ; городскіе же сборы взимаются въ пользу тѣхъ городовъ, посадовъ и мѣстечекъ, которые имѣютъ отдѣльное общественное управленіе, и только съ тѣхъ промысловыхъ свидѣтельствъ, которыя выдаются на содержаніе торговыхъ и промышленныхъ предпріятій или на производство личныхъ промысловыхъ занятій въ чертѣ городскихъ поселеній (*Тоже*, § 20).

Сумма основнаго промысловаго налога, вырученная за промысловыя свидѣтельства, выданныя не изъ казначействъ, вносится въ то казначейство, изъ котораго отпущены бланки этихъ свидѣтельствъ. Взносъ денегъ производится: учрежденіями, находящимися въ томъ городѣ, гдѣ казначейство, — на другой, по возможности, день послѣ выручки денегъ, а прочими учрежденіями и лицами — порядкомъ, установленнымъ для сдачи въ казну денежныхъ суммъ кассами специальныхъ сборщиковъ государственныхъ доходовъ.

Примѣчаніе. При пересылкѣ по почтѣ денежныхъ суммъ, вырученныхъ за промысловыя свидѣтельства, страховыя деньги въ пользу почтъ уплачиваются изъ пересылаемыхъ суммъ; отъ уплаты же вѣсовыхъ и другихъ почтовыхъ сборовъ, по пересылкѣ въ казначейства суммъ промысловаго налога, учрежденія и лица, пересылающія эти суммы, освобождаются (*Тоже*, § 21, п. 1).

Порядокъ передачи по принадлежности земскихъ, городскихъ и особыхъ мѣстныхъ сборовъ, взимаемыхъ какъ казначействами, такъ и про-

чими учрежденіями, выдающими промысловые документы, опредѣляется существующими на сей предметъ правилами и распоряженіями правительства (*Тоже*, § 21, п. 2).

68. Въ случаѣ утраты промысловаго свидѣтельства, казенная палата, по просьбѣ лица, на имя котораго свидѣтельство выбрано, дѣлаетъ распоряженіе о выдачѣ дубликата означеннаго свидѣтельства, съ оплатою его однимъ лишь гербовымъ сборомъ, на основаніи правилъ устава о пошлинахъ.

69. Если предпріятіе перейдетъ до истеченія срока промысловаго свидѣтельства или билета къ новому владѣльцу, или будетъ переведено въ другую мѣстность, либо въ другое заведеніе того же владѣльца, то объ этомъ должно быть въ теченіе мѣсячнаго срока, заявлено мѣстному податному инспектору или его помощнику для отмѣтки на свидѣтельствѣ или билетѣ подъ опасеніемъ недѣйствительности свидѣтельства или билета. При отмѣткѣ должны быть обязательно уплачены всѣ числящіяся на прежнемъ владѣльцѣ недоимки по государственному промысловому налогу. Промысловыя свидѣтельства на личныя промысловыя занятія не могутъ быть передаваемы другимъ лицамъ.

Если предпріятіе, до истеченія срока промысловаго свидѣтельства, будетъ переведено владѣльцемъ въ другую мѣстность, либо въ другое его заведеніе, находящееся въ томъ же классѣ мѣстности, то объ этомъ должно быть заявлено, въ теченіе мѣсячнаго срока со дня перевода, какъ тому податному инспектору, изъ участка котораго предпріятіе переведено, такъ и тому, куда оно переведено, причемъ первымъ инспекторомъ должна быть сдѣлана на свидѣтельствѣ соотвѣтственная отмѣтка какъ о переводѣ предпріятія, такъ и о томъ—было ли оно въ текущемъ году привлечено къ платежу раскладочнаго сбора.

Примѣчаніе. Послѣ отмѣтки на промысловомъ свидѣтельствѣ о переходѣ предпріятія въ другой участокъ, первоначальное заявленіе для полученія свидѣтельства (ст. 66 Полож.) пересылается немедленно податнымъ инспекторомъ того участка, изъ котораго переводится заведеніе, тому податному инспектору, въ участокъ котораго заведеніе переводится (*Инстр. о прим. Полож.*, § 40, п. 1).

Указанный въ ст. 69 порядокъ заявленій о переводѣ предпріятія въ другую мѣстность не обязателенъ лишь въ томъ случаѣ, если промысловое свидѣтельство выбрано, согласно надлежащему заявленію (ст. 66 Полож.), для торговаго заведенія на базарахъ, когда означенное заведеніе постоянно переводится изъ одного базара на другой (*Тоже*, § 40, п. 2).

Если предпріятіе, до истеченія срока промысловаго свидѣтельства, будетъ продано или инымъ способомъ перейдетъ къ новому владѣльцу, то, кромѣ предъявленія свидѣтельства для надлежащей отмѣтки,—также должно быть предъявлено мѣстному податному инспектору и удостовѣреніе казенной палаты о томъ, что всѣ числящіяся на прежнемъ владѣльцѣ по означенному предпріятію недоимки государственнаго промысловаго налога уплачены (*Тоже*, § 40, п. 3).

Безъ уплаты недоимки и безъ представленія надлежащаго въ томъ удостовѣренія отмѣтка о передачѣ промысловаго свидѣтельства не можетъ быть сдѣлана; безъ указанной же отмѣтки свидѣтельство, переданное новому владѣльцу, считается недѣйствительнымъ, а лицо, содержащее по такому свидѣтельству заведеніе подвергается взысканію за неимѣніе на заведеніе надлежащаго промысловаго свидѣтельства (*Тоже*, § 40, п. 4).

70. Промысловыя свидѣтельства на заведенія и складочныя помѣщенія и бесплатныя промысловыя билеты, а равно свидѣтельства на имя служа-

щихъ по найму, должны находиться въ заведеніяхъ на видномъ мѣстѣ. Кромѣ того, каждое заведеніе или складочное помѣщеніе должно имѣть соотвѣтственную вывѣску.

Вывѣска, которою должно быть снабжено каждое торговое или промышленное заведеніе и складочное помѣщеніе, можетъ быть различнаго вида и съ соотвѣтственными, по мѣстнымъ обычаямъ, надписями, лишь бы только она указывала на мѣсто нахождения заведенія или складочнаго помѣщенія (*Истр. о прим. Полож., § 41*).

Отд. III. О повѣркѣ выборки промысловыхъ свидѣтельствъ.

21. Податные инспекторы и ихъ помощники, а также чины акцизнаго надзора, производятъ повѣрку торговли и другихъ промысловъ (ст. 33), для удостовѣренія въ правильности выборки промысловыхъ свидѣтельствъ, или единолично, или при участіи прочихъ лицъ мѣстнаго торговаго надзора. При производствѣ повѣрки торговыми депутатами, въ ней должно участвовать не менѣе двухъ депутатовъ, а при повѣркѣ, производимой лицомъ сельскаго торговаго надзора, приглашаются два свидѣтеля.

Въ городахъ и вообще поселеніяхъ съ особенно развитою торговлею и промышленностью податной инспекторъ обязанъ произвести повѣрку торговли и промысловъ самъ лично, или чрезъ своего помощника (*Истр. о прим. Полож., § 46, п. 3*).

Повѣрка торговли и промысловъ въ незначительныхъ въ торговомъ отношеніи посадахъ, мѣстечкахъ и селеніяхъ, а равно повѣрка мелочной торговли и ремесленныхъ заведеній и въ менѣе значительныхъ городскихъ поселеніяхъ можетъ быть возлагаема на мѣстныхъ торговыхъ депутатовъ, или замѣняющихъ ихъ лицъ городскихъ управленій, мѣстныхъ волостныхъ старшинъ, гминныхъ войтовъ или замѣняющихъ ихъ лицъ мѣстнаго сельскаго торговаго надзора. Независимо отъ сего, податной инспекторъ и самъ лично, при разъѣздахъ по службѣ, обязанъ производить повѣрку торговли и промысловъ и въ указанныхъ въ семъ пунктѣ мѣстностяхъ (*Тоже, § 46, п. 4*).

Повѣрка торговли и промысловъ указанными въ предъидущемъ разъясненіи лицами мѣстнаго торговаго надзора производится подъ наблюдениемъ и по указаніямъ податнаго инспектора, который обязанъ слѣдить за правильностью и своевременностью этой повѣрки, съ тѣмъ, чтобы она непременно была окончена къ назначенному сроку (*Тоже, § 46, п. 5*).

Возложеніе повѣрки торговли и промысловъ въ заведеніяхъ, подвѣдомыхъ акцизному надзору, на чиновъ сего надзора, а равно повѣрка торговли на биржахъ маклерами и нотаріусами, или лицами, назначенными для того биржевыми комитетами, — не избавляетъ податныхъ инспекторовъ отъ обязанности, въ случаѣ надобности, производить и лично повѣрку означенныхъ заведеній и торговаго промысла на биржахъ (*Тоже, § 46, п. 6*).

Податные инспекторы, ихъ помощники, чины акцизнаго надзора и командированные чиновники казенной палаты производятъ повѣрку торговли и промысловъ или единолично, или при участіи лицъ мѣстнаго торговаго надзора; торговые же депутаты и замѣняющія ихъ должностныя лица городскихъ общественныхъ управленій могутъ производить повѣрку не иначе, какъ вдвоемъ, а лица сельскаго торговаго надзора, — въ присутствіи двухъ постороннихъ свидѣтелей (*Тоже, § 47, п. 1*).

Лица, производящія повѣрку торговли и промысловъ, должны удостовѣряться: во 1-хъ) тѣми ли лицами или учрежденіями, на имя коихъ выданы промысловые документы, содержатся торговыя или промышленныя предпріятія; во 2-хъ) въ томъ ли мѣстѣ, какое означено въ промысловомъ свидѣтельствѣ или билетѣ, заведеніе находится; въ 3-хъ) соотвѣтствуетъ

ли промысловое свидѣтельство тѣмъ признакамъ, которые обнаружены при повѣркѣ, и не слѣдуетъ ли, по роду торгоа или промысла, или по другимъ, указаннымъ въ законѣ, признакамъ, либо по характеру личнаго промысловаго занятія, или же по классу мѣстности, имѣть документъ вышшаго разряда; въ 4-хъ) выставлены ли на видномъ мѣстѣ въ заведеніи промысловые документы; въ 5-хъ) имѣется ли на торговомъ и промышленномъ заведеніи и складочномъ помѣщеніи соотвѣтственная вывѣска; въ 6-хъ) если торговымъ или промышленнымъ заведеніемъ не завѣдываетъ лично самъ хозяинъ или замѣняющій его взрослый членъ семьи, то имѣется ли завѣдывающій заведеніемъ приказчикъ 1-го класса и снабженъ ли онъ соотвѣтственнымъ промысловымъ свидѣтельствомъ, и въ 7-хъ) въ торговыхъ заведеніяхъ первыхъ двухъ разрядовъ и въ промышленныхъ заведеніяхъ первыхъ пяти разрядовъ,—снабжены ли приказчики 2-го класса соотвѣтственными промысловыми свидѣтельствами (*Тоже*, § 47, п. 4).

При повѣркѣ торговыхъ заведеній третьяго и четвертаго разрядовъ обращается особое вниманіе на то: а) состоитъ ли заведеніе изъ одного покоя, и имѣетъ ли послѣдній, или не имѣетъ, видъ и значеніе комнаты; б) не производится ли въ заведеніи торговля товарами, недозволенными къ продажѣ заведеніямъ 3-го и 4-го разрядовъ, и в) содержится ли въ заведеніи приказчикъ или же нѣтъ, и не болѣе ли одного взрослоаго наемнаго приказчика находится при заведеніи 3-го разряда (*Тоже*, § 47, п. 5).

При повѣркѣ торговли въ развозъ и разносъ обращается особое вниманіе на то: а) въ предѣлахъ городскихъ или сельскихъ поселеній торговля производится; б) если торговля въ развозъ и разносъ производится въ предѣлахъ городскихъ поселеній, то не производится ли этого рода торговля товарами, не поименованными въ росписи, приложенной къ п. 30 ст. 6 Положенія; в) если же означенная торговля производится въ сельскихъ поселеніяхъ, то не продаются ли въ развозъ или разносъ товары, не поименованные въ росписи, приложенной къ ст. 48 Положенія (*Тоже*, § 47, п. 6).

При повѣркѣ отпускной заграничной торговли, безъ выборки на нее надлежащихъ промысловыхъ свидѣтельствъ, наблюдается: а) тѣми ли товарами, которые перечислены въ списокѣ, приложенномъ къ п. 32 ст. 6 Положенія, производится отпускная торговля; и б) не содержится ли для этой торговли особыхъ конторъ или торговыхъ заведеній и складовъ (*Тоже*, § 47, п. 7).

72. При повѣркѣ торговли и другихъ промысловъ на линіяхъ желѣзныхъ дорогъ, лица, производящія повѣрку, приглашаютъ присутствовать при оной чиновъ желѣзнодорожной или общей полиціи, увѣдомляя о томъ также представителей мѣстной желѣзнодорожной администраціи. При повѣркѣ заведеній, находящихся въ воинскихъ зданіяхъ или лагеряхъ, лица торговаго надзора, приступая къ повѣркѣ, обязаны предварительно снестись съ подлежащимъ военнымъ начальствомъ, которому предоставляется командировать, для присутствія при повѣркѣ, представителя военнаго вѣдомства.

При производствѣ повѣрки на желѣзныхъ дорогахъ, а также въ воинскихъ зданіяхъ и лагеряхъ, неприбытіе къ установленному сроку чиновъ полиціи или представителя военнаго вѣдомства не должно служить поводомъ къ приостановкѣ повѣрки торговли и промысловъ (*Истр. о прим. Полож.*, § 47, п. 3).

73. Повѣрка производится въ теченіе всего года. Управляющій казенною палатою опредѣляетъ срокъ, къ которому она должна быть окончена въ каждомъ податномъ участкѣ.

Повѣрка торговли и промысловъ производится въ теченіе всего года; но управляющій казенною палатою, по соображенію съ обширностью

податныхъ участковъ и съ числомъ находящихся въ нихъ торговыхъ и промышленныхъ предприятий, опредѣляетъ срокъ, къ которому повѣрка должна быть окончена въ каждомъ податномъ участкѣ (*Инстр. о прим. Полож., § 46, п. 1*).

Получивъ объ срокѣ окончанія повѣрки надлежащія указанія, податной инспекторъ распредѣляетъ ввѣренный ему участокъ, для повѣрки въ немъ торговли и промысловъ, между собою, своимъ помощникомъ, если таковой не завѣдываетъ самостоятельно участкомъ, торговыми депутатами и замѣняющими ихъ лицами мѣстнаго торговаго надзора. Распредѣленіе это предоставляется управляющему казенною палатою, для надзора за правильнымъ и успешнымъ производствомъ повѣрки торговли и промысловъ въ губерніи (*Тоже, § 46, п. 2*).

74. Правительственныя, общественныя и сословныя учрежденія и должностныя лица обязаны доставлять въ мѣстныя казенныя палаты, по ихъ требованіямъ, порядкомъ, устанавливаемымъ по соглашенію Министра Финансовъ съ подлежащими вѣдомствами: 1) свѣдѣнія о заключенныхъ въ истекшемъ году подрядахъ и поставкахъ, и 2) другія необходимыя палатамъ для правильнаго обложенія данныя по торговлѣ и промышленности.

Основаніемъ для производства повѣрки торговли и промысловъ, прежде всего, служатъ заявленія самихъ плательщиковъ основнаго промысловаго налога, поданныя ими, согласно 66 ст. Положенія, при выборкѣ промысловыхъ свидѣтельствъ и билетовъ (*Инстр. о прим. Полож., § 44, п. 1*).

Для правильнаго обложенія торговыхъ и промышленныхъ предприятий государственнымъ промысловымъ налогомъ, устанавливается обязательное доставленіе нижеслѣдующихъ свѣдѣній:

А) *Отъ всѣхъ мѣстныхъ правительственныхъ общественныхъ и сословныхъ учреждений и должностныхъ лицъ,—о подрядахъ и поставкахъ.*

Свѣдѣнія о подрядахъ и поставкахъ должны заключать въ себѣ: а) званіе, имя, отчество, фамилію и мѣстожителство подрядчика; б) предметъ и срокъ подряда; в) сумму подряда; г) мѣсто его исполненія; д) время заключенія контракта или договора, и е) по какому промысловому свидѣтельству, откуда и когда выбранному подрядъ принятъ.

Примѣчаніе. Свѣдѣнія эти доставляются помянутыми выше учрежденіями, вслѣдъ за заключеніемъ договоровъ, въ мѣстныя казенныя палаты, а если сіе признано будетъ, по соглашенію съ палатами, болѣе удобнымъ,—мѣстнымъ податнымъ инспекторамъ или ихъ помощникамъ.

Б) *Отъ городскихъ и купеческихъ управъ, магистратовъ и замѣняющихъ ихъ городскихъ учреждений,—о лицахъ, открывающихъ торговые дома на правилахъ товарищества полнаго или на вѣрѣ.*

Свѣдѣнія сіи, независимо отъ представленія ихъ въ Департаментъ Торговли и Мануфактуръ, доставляются мѣстнымъ податнымъ инспекторамъ разъ въ годъ—къ 1-му февраля, причемъ должны заключать въ себѣ: а) родъ товарищества полнаго или на вѣрѣ; б) званіе, имя, отчество, фамилію и мѣстожителства тѣхъ товарищей, которые уполномочены непосредственно править дѣлами товарищества, и в) размѣръ капитала, составленнаго товарищами, а также капитала, внесеннаго вкладчиками (уст. торг., ст. 67 и 68, изд. 1893 г.).

В) *Отъ таможенныхъ учреждений—объ экспортерахъ и экспедиторахъ при таможенныхъ и лицахъ, выписывающихъ товары изъ-за границы.*

Свѣдѣнія объ экспортерахъ должны заключать въ себѣ данныя о томъ: кто, какой родъ товаровъ и на какую примѣрно сумму вывозить за границу.

Свѣдѣнія объ экспедиторахъ должны заключать въ себѣ данныя о томъ: кто эти лица, содержатъ ли они конторы и наемныхъ приказчиковъ, или занимаются экспедиторскимъ промысломъ лично, а также по какому про-

мысловому свидѣтельству, гдѣ и когда взятому производится экспедиторскій промыселъ.

Кромѣ того, таможни должны сообщать также свѣдѣнія *о лицахъ, выписывающихъ изъ-за границы товары въ значительномъ количествѣ.*

Примѣчаніе. Свѣдѣнія объ экспедиторахъ доставляются таможенными учрежденіями мѣстнымъ податнымъ инспекторамъ по полугодіямъ (къ 1-му февраля и къ 1-му августа), а о лицахъ, отправляющихъ и выписывающихъ товары,—ежемесячно.

Г) *Отъ врачебныхъ управъ и врачебныхъ отдѣленій губернскихъ правленій—объ аптекахъ, находящихся въ ихъ вѣдѣніи.*

Свѣдѣнія объ аптекахъ должны быть доставляемы мѣстнымъ казеннымъ палатамъ ежегодно, къ 1-му февраля. Они должны заключать въ себѣ данныя: а) гдѣ аптека находится, б) кому принадлежитъ, в) по какому числу рецептовъ отпущены лекарства въ теченіе истекшаго года, и г) если окажется возможнымъ,—на какую сумму продано товаровъ въ теченіе прошлаго года.

Д) *Отъ управленій мѣстныхъ округовъ путей сообщенія—о пароходныхъ предпріятіяхъ.*

Свѣдѣнія о пароходныхъ предпріятіяхъ должны заключать въ себѣ слѣдующія данныя: а) имена владѣльцевъ; б) названіе каждаго парохода (пассажирскаго, грузоваго, буксирнаго); в) площадь нагрѣва его паровыхъ котловъ; г) вмѣстимость пароходовъ (число пудовъ или тоннъ) и д) районъ совершаемыхъ пароходомъ рейсовъ. Свѣдѣнія эти доставляются мѣстнымъ податнымъ инспекторамъ, по мѣсту нахождения главныхъ конторъ пароходныхъ предпріятій,—къ 1-му февраля каждаго года.

Е) *Отъ мѣстныхъ окружныхъ инженеровъ—о горной добывающей и обрабатывающей промышленности.*

Свѣдѣнія объ этой промышленности доставляются мѣстнымъ податнымъ инспекторамъ къ 1-му февраля. Они должны заключать въ себѣ: а) названіе владѣльцевъ шахтъ, рудниковъ, соляныхъ копей, горныхъ заводовъ и т. п.; б) мѣсто производства промысла; в) число рабочихъ; г) количество добытаго продукта; д) на какую сумму, по мѣстнымъ цѣнамъ, добыто или выработано продуктовъ за истекшій годъ, е) на какую сумму продано продуктовъ и издѣлій за истекшій годъ.

Ж) *Отъ мѣстныхъ лѣсничихъ—о лѣсопромышленникахъ.*

Свѣдѣнія о лѣсопромышленникахъ доставляются мѣстнымъ податнымъ инспекторамъ къ 1-му февраля за истекшій годъ. Свѣдѣнія эти должны заключать въ себѣ: а) имена, отчества и фамиліи лѣсопромышленниковъ; б) мѣсто ихъ жительства; в) въ какой лѣсной дачѣ производится сѣмка казеннаго лѣса; г) на какую именно сумму вырублено лѣса въ теченіе года, или контрактнаго срока, если таковой менѣе года.

З) *Отъ мѣстныхъ пробирныхъ учреждений—о заведеніяхъ, изготовляющихъ или продающихъ издѣлія изъ золота, серебра и платины.*

Свѣдѣнія эти доставляются мѣстнымъ податнымъ инспекторамъ къ 1-му февраля. Они должны заключать въ себѣ: а) названіе владѣльцевъ заведеній, б) мѣстонахожденіе оныхъ, и в) сколько именно уплачено въ истекшемъ году пробирныхъ пошлинъ по каждому заведенію.

И) *Отъ фабричныхъ инспекторовъ—о признакахъ, по которымъ выбираются промысловыя свидѣтельства на промышленныя заведенія, подчиненныя надзору фабричной инспекціи.*

Свѣдѣнія эти доставляются по каждому промышленному заведенію мѣстнымъ казеннымъ палатамъ къ 1-му февраля каждаго года, по установленной Департаментомъ Торговли и Мануфактуръ формѣ (Тоже, § 44, п. 2).

Въ случаѣ затрудненій, какому именно податному инспектору или его помощнику должны быть сообщены свѣдѣнія учрежденіями и лицами, упомянутыми выше (ст. 2 лит. Б, В, Д, Е, Ж и З),—свѣдѣнія эти доставляются въ мѣстную казенную палату, для передачи ихъ подлежащимъ чинамъ податной инспекціи (Тоже, § 44, п. 3).

Всѣ другія свѣдѣнія, необходимыя для правильнаго обложенія торговли и промышленности, собираются казенными палатами *отъ непоименованныхъ выше учреждений* по мѣрѣ надобности. Свѣдѣнія эти доставляются

по особымъ, въ каждомъ отдѣльномъ случаѣ, требованіямъ казенныхъ палатъ (ст. 74 п. 2 Положенія) (*Тоже*, § 44, п. 4).

Податные инспекторы, ихъ помощники, командированные чиновники казенныхъ палатъ и чины акцизнаго надзора имѣютъ право, для правильнаго производства повѣрки торговли и промысловъ, извлекать всѣ необходимыя свѣдѣнія, кромѣ подлежащихъ тайнѣ, въ правительственныхыхъ, общественныхъ и сословныхъ учрежденіяхъ (*Тоже*, § 44, п. 5а).

Способъ извлеченія означенныхъ въ предъидущемъ разъясненіи свѣдѣній устанавливается посредствомъ личнаго или письменнаго соглашенія помянутыхъ выше должностныхъ лицъ съ правительственными общественными и сословными учрежденіями (*Тоже*, § 44, п. 6).

75. Податнымъ инспекторамъ, ихъ помощникамъ, повѣряющимъ торговлю и другіе промыслы чинамъ акцизнаго надзора и командированнымъ чиновникамъ казенныхъ палатъ предоставляется право, при содѣйствіи желѣзнодорожной администраціи и агентовъ пароходныхъ, транспортныхъ и страховыхъ предпріятій, извлекать изъ книгъ желѣзныхъ дорогъ и означенныхъ предпріятій свѣдѣнія объ отправляемыхъ, получаемыхъ и страхуемыхъ грузахъ.

Способъ извлеченія означенныхъ въ ст. 75 свѣдѣній устанавливается посредствомъ личнаго или письменнаго соглашенія помянутыхъ въ сей статьѣ должностныхъ лицъ съ администраціею желѣзныхъ дорогъ, пароходныхъ, транспортныхъ и страховыхъ предпріятій (*Истр. о прим. Полож.*, § 44, п. 5б).

Въ случаѣ отказа агентовъ частныхъ желѣзныхъ дорогъ пароходныхъ, транспортныхъ и страховыхъ предпріятій представить должностнымъ лицамъ, повѣряющимъ торговлю и промыслы, книги для извлеченія изъ нихъ необходимыхъ свѣдѣній, лица эти обязаны составить протоколъ, въ присутствіи одного изъ чиновъ мѣстной полиціи, и представить въ подлежащую казенную палату, для привлеченія виновныхъ къ надлежащей отвѣтственности (*Тоже*, § 44, п. 7).

76. Всѣ лица торговаго надзора пользуются правомъ беспрепятственнаго входа въ торговыя и промышленныя заведенія, складочныя помѣщенія и прочія мѣста, гдѣ производятся торговля или другіе промыслы.

Лица, производящія повѣрку торговли и промысловъ, для беспрепятственнаго входа во всѣ торговыя и промышленныя заведенія, складочныя помѣщенія и прочія мѣста, гдѣ производится торговля или промыслы, снабжаются отъ казенныхъ палатъ надлежащими открытыми листами (*Истр. о прим. Полож.*, § 42, п. 4).

77. Податные инспекторы и ихъ помощники, въ случаѣ полученія достовѣрныхъ свѣдѣній о производствѣ торговли или другихъ промысловъ безъ надлежащаго промысловаго свидѣтельства въ какомъ либо помѣщеніи, не имѣющемъ вида и характера торговаго или промышленнаго заведенія, имѣютъ право приступить къ осмотру онаго, въ присутствіи торговаго депутата или двухъ приглашенныхъ свидѣтелей, а также одного изъ чиновъ мѣстной полиціи.

78. Чины полиціи обязаны оказывать всѣмъ лицамъ торговаго надзора необходимое содѣйствіе при производствѣ повѣрки торговли и другихъ промысловъ и сообщать имъ немедленно о всѣхъ замѣченныхъ случаяхъ производства торговли и другихъ промысловъ, а также личныхъ промысловыхъ занятій, безъ промысловаго свидѣтельства.

Чины полиціи, оказывая необходимое содѣйствіе всѣмъ лицамъ торговаго надзора, при производствѣ ими повѣрки торговли и промысловъ,—обязаны сообщать имъ, безъ малѣйшаго промедленія, о всѣхъ замѣченныхъ случаяхъ производства торговли и промысловъ, а также личныхъ промысловыхъ занятій *безъ всякаго* промысловаго свидѣтельства; при этомъ, не требуется составленія полицейскими чинами особыхъ протоколовъ о замѣченномъ нарушеніи (*Истр. о прим. Полож., § 45*).

79. При недостаточности или неясности внѣшнихъ признаковъ, по которымъ выбираются промысловыя свидѣтельства, а также въ случаѣ какихъ либо сомнѣній въ правильности ихъ выборки, лица торговаго надзора принимаютъ въ основаніе для опредѣленія причитающагося основнаго промысловаго налога указанные въ приложеніи къ сей статьѣ *) разряды свидѣтельствъ, сообразно размѢрамъ прибыли, исчисленной для предпріятія по платежу дополнительнаго промысловаго налога за истекшій годъ. Для предпріятій, имѣющихъ полугодовыя промысловыя свидѣтельства (ст. 62 и 63), основаніемъ для повѣрки правильности выборки оныхъ, въ предусмотрѣнныхъ настоящею статьею случаяхъ, служатъ упомянутые выше размѢры прибыли, уменьшенные на половину.

Руководствуясь при разрѣшеніи вопроса о правильности выбранныхъ промысловыхъ свидѣтельствъ преимущественно соотвѣтствіемъ или несоотвѣтствіемъ ихъ съ обнаруженными при повѣркѣ торговли и промысловъ внѣшними признаками, по которымъ свидѣтельства выбраны,—чины торговаго надзора, въ случаѣ какихъ либо сомнѣній въ правильности выборки означенныхъ свидѣтельствъ, или недостаточности либо неясности внѣшнихъ признаковъ,—примѣняютъ ст. 79 Положенія, для заключенія о томъ—правильно ли содержится торговое или промышленное заведеніе по выбраннымъ промысловымъ свидѣтельствамъ (*Истр. о прим. Полож., § 47, п. 8*).

80. Повѣрка производится при владѣльцѣ заведенія или лицѣ, завѣдывающемъ онымъ, а въ случаѣ ихъ отсутствія, при двухъ свидѣтеляхъ. О времени повѣрки дѣлается на промысловыхъ свидѣтельствахъ отмѣтка.

Повѣрка должна производиться или при владѣльцахъ заведеній, или при замѣняющихъ владѣльцевъ членахъ ихъ семьи или же при лицахъ, завѣдывающихъ заведеніями; но если никого изъ указанныхъ лицъ въ заведеніи не будетъ, то для присутствія при повѣркѣ приглашаются два постороннихъ свидѣтеля, или чины мѣстной полиціи (*Истр. о прим. Полож., § 47, п. 2*).

81. О результатѣ повѣрки составляется, по установленной Министромъ Финансовъ формѣ, журналъ, который подписывается всѣми производившими повѣрку лицами и представляется, чрезъ подлежащихъ податныхъ инспекторовъ или ихъ помощниковъ, въ мѣстную казенную палату.

О времени повѣрки торговыхъ и промышленныхъ предпріятій лица, производящія оную, дѣлаютъ отмѣтку на промысловыхъ свидѣтельствахъ и билетахъ, а о результатахъ повѣрки составляютъ журналъ по прилагаемой при семъ (см. прил. XVI наст. изданія) формѣ (*Истр. о прим. Полож., § 49, п. 1*).

Журналъ о результатахъ повѣрки долженъ быть составленъ съ такою полнотою, чтобы возможно было: во 1-хъ, судить по немъ о правиль-

*) См. прилож. VII настоящаго изданія.

ности или неправильности производства торговли и другихъ промысловъ по выбраннымъ промысловымъ документамъ, а во 2-хъ, извлечь изъ него свѣдѣнія, необходимыя для повѣрки и опредѣленія оборотовъ торговыхъ и промышленныхъ предпріятій (*Тоже*, § 49, п. 2).

Въ означенный журналъ слѣдуетъ заносить всѣ постоянныя (осѣдлыя) торговыя и промышленныя предпріятія и личныя промысловыя занятія. Предпріятія развознаго и разноснаго торговаго, а также предпріятія, неподлежащія выборкѣ промысловыхъ документовъ, хотя и повѣряются лицами торговаго надзора, но въ журналъ повѣрки торговли и промысловъ не заносятся (*Тоже*, § 49, п. 3).

Журналы представляются въ казенную палату податными инспекторами и ихъ помощниками въ сроки, устанавливаемые управляющимъ казенною палатою, по соображенію съ назначенными имъ сроками для окончанія повѣрки торговли и промысловъ (ст. 73 Полож.) (*Тоже*, § 49, п. 4).

82. О каждомъ обнаруженномъ, при повѣркѣ торговли и другихъ промысловъ, нарушеніи правилъ сего положенія составляется протоколъ, въ присутствіи хозяина предпріятія или лица, его замѣняющаго, а въ случаѣ отсутствія сихъ лицъ—двухъ постороннихъ свидѣтелей.

О каждомъ обнаруженномъ при повѣркѣ торговли и промысловъ нарушеніи правилъ, влекущемъ за собою взысканіе по ст. 157—163 Полож. о госуд. промысл. налогѣ, долженъ быть составленъ особый протоколъ, въ порядкѣ, опредѣленномъ статьями 82—84 сего Положенія (*Инстр. о прим. Полож.*, § 48, п. 1).

При обнаруженіи въ одномъ и томъ же заведеніи нѣсколькихъ нарушеній, протоколъ составляется одинъ, но съ такою полнотою и подробностью, чтобы возможно было судить о каждомъ нарушеніи въ отдѣльности, для наложенія особаго денежнаго взысканія за каждое нарушеніе (ст. 166 Положенія) (*Тоже*, § 48, п. 2).

83. Протоколъ долженъ быть составленъ бозотлагательно и, если возможно, на самомъ мѣстѣ обнаруженія нарушенія; если же протоколъ составленъ по истеченіи двѣнадцати часовъ послѣ обнаруженія нарушенія или внѣ того мѣста, гдѣ нарушеніе обнаружено, то о причинахъ сего должно быть объяснено въ протоколѣ.

84. Въ протоколѣ означаются: 1) время и мѣсто его составленія; 2) кѣмъ, когда и гдѣ обнаружено нарушеніе; 3) въ чемъ оно состоитъ и какими обстоятельствами подтверждается; 4) имя, отчество, фамилія, званіе и мѣсто-жителство обвиняемаго; 5) свидѣтели, присутствовавшіе при обнаруженіи нарушенія; 6) сдѣланныя обвиняемымъ и свидѣтелями показанія или возраженія; 7) объясненіе по онымъ составителя протокола, и 8) всѣ обстоятельства, могущія вліять на мѣру взысканія.

Протоколъ составляется съ такою полнотою, чтобы возможно было, безъ собранія дополнительныхъ свѣдѣній, судить какъ о самомъ нарушеніи, такъ и объ обстоятельствахъ, увеличивающихъ или уменьшающихъ вину обвиняемаго (*Инстр. о прим. Полож.*, § 48, п. 5).

Буде обвиняемый представитъ въ дополненіе къ словесному объясненію, занесенному въ протоколъ, еще и письменное возраженіе,—сіе послѣднее должно быть приложено къ протоколу; лицо же торговаго надзора, составлявшее протоколъ, обязано дать надлежащее объясненіе также и по этому возраженію (*Тоже*, § 48, п. 6).

Если при повѣркѣ торговли и промысловъ чинами податной инспекціи, совмѣстно съ торговыми депутатами или замѣняющими ихъ лицами мѣстнаго городскаго управленія, послѣдніе останутся при особомъ мнѣніи относительно опредѣленія торговыхъ правъ обвиняемаго, или характера

и степени его виновности, то мнѣніе означенныхъ лицъ должно быть также занесено въ составленный протоколъ (*Тоже*, § 48, п. 7).

85. При составленіи протокола о производствѣ торговли безъ надлежащаго промысловаго свидѣтельства изъ подвижныхъ помѣщеній, а также въ развозъ, разность или по образцамъ (комми-воажеры), лица торговаго надзора обязаны потребовать отъ обвиняемаго въ обезпеченіе взысканія за сіе нарушеніе залога, съ указаніемъ о семъ въ протоколѣ. Въ случаѣ непредставленія залога, они имѣютъ право подвергнуть аресту на сумму взысканія оказавшіеся у обвиняемаго товары, для продажи ихъ, по распоряженію казенной палаты, съ публичнаго торга на пополненіе взысканія.

Примѣчаніе. При задержаніи товаровъ, кромѣ протокола (ст. 82—84), составляется опись и оцѣнка товаровъ и производится ихъ опечатаніе, а въ протоколѣ означается: а) родъ и количество задержанныхъ предметовъ; б) число мѣстъ или помѣщеній, въ которыхъ они уложены, и в) число печатей, приложенныхъ къ каждому изъ сихъ мѣстъ или помѣщеній.

При составленіи протокола о производствѣ торговли, безъ надлежащаго промысловаго свидѣтельства, изъ подвижныхъ помѣщеній, а также въ развозъ, разность, или по образцамъ, лица торговаго надзора обязаны потребовать отъ обвиняемаго, въ обезпеченіе взысканія, надлежащій залогъ (ст. 85 Полож.), о чемъ и оговорить въ протоколѣ; залогъ долженъ быть сданъ въ мѣстное казначейство, безъ малѣйшаго промедленія, въ депозитъ казенной палаты, которой, вмѣстѣ съ протоколомъ, должна быть представлена и квитанція во взносѣ залога (*Инстр. о прим. Полож.*, § 48, п. 3).

Въ случаѣ непредставленія обвиняемымъ залога на сумму причитающагося (въ высшемъ размѣрѣ) взысканія, могутъ быть арестованы оказавшіеся при обвиняемомъ товары, которые, по надлежащемъ составленіи имъ описи, оцѣнки и опечатаніи ихъ (примѣч. къ ст. 85 Полож.), сдаются на храненіе мѣстной полиціи, впредь до продажи оныхъ, съ публичнаго торга, по распоряженію казенной палаты, на пополненіе взысканія (*Тоже*, § 48, п. 4).

86. Протоколъ, по прочтеніи его въ присутствіи всѣхъ бывшихъ при его составленіи лицъ, подписывается ими. За неграмотныхъ подписываются, по словесной ихъ просьбѣ, тѣ, кому они довѣрятъ. Въ случаѣ отказа обвиняемаго отъ подписанія протокола, обстоятельство это заносится въ протоколъ и удостоверяется подписями лицъ, присутствовавшихъ при его составленіи.

87. Повѣрка и составленіе протоколовъ о нарушеніяхъ не должны препятствовать производству торговли и другихъ промысловъ или работъ въ промышленныхъ заведеніяхъ. Но, если торговое или промышленное заведеніе содержится вовсе безъ промысловаго свидѣтельства, и въ теченіе двухъ недѣль послѣ составленія протокола на оное не будетъ выбрано надлежащее свидѣтельство, то заведеніе подлежитъ немедленному закрытію, о чемъ должно быть сдѣлано объясненіе въ составленномъ протоколѣ.

Повѣрка не должна препятствовать производству торговли и промысловъ въ провѣряемыхъ заведеніяхъ; при этомъ хозяева заведеній или лица, завѣдывающія оными, отнюдь не препятствуя какимъ бы то ни было способомъ лицамъ, производящимъ повѣрку, выполнять лежащія на нихъ обязанности и допуская ихъ къ осмотру и повѣркѣ признаковъ, на основаніи коихъ выбраны промысловыя свидѣтельства, — не обязаны

открывать техническіе секреты производства, или свои долговья обязательства, или же инья коммерческія тайны (*Инстр. о прим. Полож.*, § 47, п. 9).

Закрытіе торговаго или промышленнаго заведенія, подлежащаго платежу основнаго промысловаго налога, допускается только въ томъ случаѣ, если на содержаніе заведенія *вовсе не будетъ выбрано* промысловаго свидѣтельства (*Тоже*, § 50, п. 1).

Въ протоколъ, составленный въ заведеніи, содержащемся безъ промысловаго свидѣтельства, непременно должно быть занесено указаніе о томъ, что оно подлежитъ закрытію, причемъ должно быть объявлено обвиняемому, что если, въ теченіе двухъ недѣль послѣ составленія протокола, не будетъ выбрано промысловаго свидѣтельства, какое на это заведеніе требуется по закону, то заведеніе будетъ немедленно закрыто (*Тоже*, § 50, п. 2).

Составивъ протоколъ въ заведеніи, которое подлежитъ закрытію, лица торговаго надзора въ тотъ же день сообщаютъ объ этомъ чинамъ мѣстной полиціи, съ указаніемъ: какое именно промышленное свидѣтельство должно быть выбрано на означенное заведеніе, и что, въ случаѣ невыборки сего свидѣтельства, въ теченіе 2-хъ недѣль послѣ составленія протокола, заведеніе должно быть закрыто (*Тоже*, § 50, п. 3).

Закрытіе заведенія производится чинами мѣстной полиціи, посредствомъ опечатанія входовъ въ оное, или инымъ способомъ, какой, по мѣстнымъ условіямъ, признанъ будетъ болѣе удобнымъ для прекращенія въ заведеніи торговаго промысла (*Тоже*, § 50, п. 4).

О закрытіи заведенія чины полиціи обязаны также составить, въ установленномъ порядкѣ, особый протоколъ, который немедленно долженъ быть препровожденъ подлежащему податному инспектору или его помощнику (*Тоже*, § 50, п. 5).

Открытіе запечатаннаго или инымъ способомъ закрытаго заведенія производится также чинами полиціи, причемъ открытіе должно послѣдовать немедленно, послѣ предъявленія промысловаго свидѣтельства. О времени открытія заведенія увѣдомляется, безъ замедленія, мѣстный податный инспекторъ или его помощникъ (*Тоже*, § 50, п. 6).

88. Протоколы о замѣченныхъ нарушеніяхъ представляются въ подлежащую казенную палату не позже трехъ дней по ихъ составленіи или съ первою отходящею почтою: податными инспекторами, ихъ помощниками и чинами акцизнаго надзора—непосредственно, а прочими лицами мѣстнаго торговаго надзора—черезъ подлежащихъ податныхъ инспекторовъ или ихъ помощниковъ.

Въ надлежащемъ порядкѣ составленные, прочитанные присутствующими и подписанные ими протоколы должны быть представляемы не позже трехъ дней по составленіи, или же съ первою отходящею почтою, податными инспекторами, ихъ помощниками, чинами акцизнаго надзора и командированными чиновниками казенной палаты—непосредственно въ оную (*Инстр. о прим. Полож.*, § 48, п. 8).

Протоколы, составленные торговыми депутатами и другими лицами мѣстнаго торговаго надзора, а также биржевыми маклерами и нотариусами или лицами, избираемыми биржевыми комитетами, должны быть передаваемы мѣстнымъ податнымъ инспекторамъ или ихъ помощникамъ немедленно, и во всякомъ случаѣ не позже трехъ дней по составленіи (*Тоже*, § 48, п. 9).

89. Въ случаѣ неполноты или неясности доставленныхъ податному инспектору или его помощнику протоколовъ, лица эти обязаны дополнить ихъ недостающими свѣдѣніями. Для сего они пользуются правомъ допрашивать на мѣстѣ обвиняемыхъ, свидѣтелей и экспертовъ лично или поручить сіе торговымъ депутатамъ и прочимъ лицамъ торговаго над-

зора. При собраніи указанныхъ въ сей статьѣ дополнительныхъ свѣдѣній, всѣ упомянутыя лица руководствуются правилами, установленными для производства дознаній чинами полиціи.

Протоколы, представленные торговыми депутатами и другими лицами мѣстнаго торговаго надзора, а также биржевыми маклерами и нотаріусами или лицами, избираемыми биржевыми комитетами, должны быть просмотрѣны податнымъ инспекторомъ или его помощникомъ и, въ случаѣ неполноты или неясности, дополнены недостающими свѣдѣніями, безъ замедленія, въ порядкѣ, указанномъ ст. 89 Положенія о государственномъ промысловомъ налогѣ, а затѣмъ, протоколы эти инспекторами и ихъ помощниками представляются въ казенную палату порядкомъ, установленнымъ въ ст. 88 Полож. (*Инстр. о прим. Полож., § 48, п. 10*).

90. Если будетъ доказано, по жалобѣ обиженной стороны, что закрытіе заведенія, обыскъ или выемка произведены были неправильно, то лица, сдѣлавшія неправильное распоряженіе, отвѣчаютъ за всякій вредъ и убытокъ, причиненный ихъ дѣйствіями.

ГЛАВА ЧЕТВЕРТАЯ.

О дополнительномъ налогѣ съ предпріятій, обязанныхъ публичною отчетностью.

Отд. I. О налогѣ съ капитала.

91. Налогу съ капитала подлежатъ предпріятія, принадлежащія акціонернымъ обществамъ и компаніямъ, паевымъ и инымъ товариществамъ по участкамъ, а равно всякаго рода кредитныя установленія, которыя, на основаніи уставовъ или замѣняющихъ оныя правилъ, обязаны публиковать отчеты о своихъ операціяхъ или же представлять сіи отчеты на утвержденіе по принадлежности.

92. Налогъ съ капитала уплачивается въ размѣрѣ пятнадцати копѣекъ съ каждой сотни рублей основнаго капитала предпріятія, причемъ суммы капитала менѣе ста рублей въ расчетъ не принимаются.

93. Въ уплату налога съ капитала зачитывается сумма основнаго промысловаго налога, уплаченная по всѣмъ принадлежащимъ предпріятію заведеніямъ и складочнымъ помѣщеніямъ. Если указанная сумма окажется равною или выше той, которая слѣдовала бы по расчету, означенному въ предъидущей (92) статьѣ, то налогъ съ капитала предпріятія не взимается.

При расчетѣ налога съ капитала, въ зачетъ онаго принимается общая сумма основнаго промысловаго налога, уплаченная *въ теченіе отчетнаго операціоннаго года*, за промысловыя свидѣтельства на всѣ принадлежащія предпріятію заведенія и складочныя помѣщенія.

Примѣчаніе. Уплаченный предпріятіемъ за прежніе годы сборъ за право торговли и промысловъ и дополнительный 5% сборъ, а

также удержанный предпріятіемъ и внесенный въ казну основной промысловый налогъ съ лицъ, служащихъ въ управленіи предпріятія, за ихъ личныя промысловыя занятія 1-го разряда (ст. 58 Полож. и вѣд. V, разр. 1-й—см. прил. V наст. изд.),—въ зачетъ налога съ капитала не принимаются (*Инстр. о прим. Полож., § 58*).

94. За основной капиталъ предпріятія, подлежащаго налогу (ст. 91), принимается нарицательная сумма сего капитала, значащаяся по отчету предпріятія за истекшій операціонный годъ. Къ основному капиталу приравниваются складочный, паевой и другіе тому подобные замѣняющіе его капиталы.

Къ основному капиталу, для взиманія съ него налога, приравнивается складочный, паевой и другіе тому подобные, замѣняющіе его, капиталы, въ числѣ коихъ въ обществахъ взаимнаго кредита считается дѣйствительно внесенный членами сихъ обществъ оборотный капиталъ (*Инстр. о прим. Полож., § 56, п. 1*).

Въ расчетъ основнаго или замѣняющаго его капитала принимается нарицательная сумма онаго, значащаяся по *заключительному* балансу предпріятія за истекшій операціонный годъ (*Тоже, § 56, п. 2*).

Въ предпріятіяхъ, которыя, на основаніи своихъ уставовъ, погашаютъ частями свой основной капиталъ (ст. 101, 1 п. и Положенія), для исчисленія налога съ капитала, принимается непогашенная часть сего капитала, значащаяся по *заключительному* балансу предпріятія (*Тоже, § 56, п. 3*).

95. Для кредитныхъ установленій, выпускающихъ закладные листы или облигаціи и не имѣющихъ основныхъ капиталовъ (ст. 94), какъ напр. городскія кредитныя общества, земельные банки, земскія кредитныя общества и т. п., за означенные капиталы принимается одна десятая доля выпущенныхъ упомянутыми установленіями въ обращеніе закладныхъ листовъ или облигацій.

96. Основнымъ капиталомъ предпріятій, принадлежащихъ иностраннымъ обществамъ и компаніямъ, управленія коихъ находятся внѣ предѣловъ Имперіи, считается та сумма сего капитала, которая отдѣлена для операцій въ Россіи.

Если для предпріятій, принадлежащихъ иностраннымъ обществамъ и компаніямъ, не выдѣленъ основной капиталъ для операцій въ Россіи, то казенная палата, повѣряющая отчеты означенныхъ предпріятій, входитъ съ представленіемъ въ Департаментъ Торговли и Мануфактуръ объ опредѣленіи основнаго капитала для означенныхъ операцій (*Инстр. о прим. Полож., § 57*).

97. Налогъ съ капитала исчисляется въ тѣ же сроки и въ томъ же порядкѣ, какъ процентный сборъ съ прибыли. Къ означенному налогу примѣняется порядокъ уплаты и обжалованія, установленный для процентнаго сбора съ прибыли.

Отд. II. О процентномъ сборѣ съ прибыли.

98. Упомянутыя въ ст. 91 предпріятія, чистая прибыль коихъ не превышаетъ трехъ процентовъ на ихъ основной капиталъ (ст. 94—96), не подлежатъ платежу процентнаго сбора съ прибыли. Всѣ остальные

упомянутыя въ ст. 91 предпріятія уплачиваютъ, сверхъ основнаго промысловаго налога и налога съ капитала, процентный сборъ съ прибыли въ слѣдующихъ размѣрахъ:

1) получившія чистую прибыль:

свыше	3 ⁰ / ₀	до	4 ⁰ / ₀	3 ⁰ / ₀
»	4 ⁰ / ₀	»	5 ⁰ / ₀	4 ⁰ / ₀
»	5 ⁰ / ₀	»	6 ⁰ / ₀	4 ¹ / ₂ ⁰ / ₀
»	6 ⁰ / ₀	»	7 ⁰ / ₀	5 ⁰ / ₀
»	7 ⁰ / ₀	»	8 ⁰ / ₀	5 ¹ / ₂ ⁰ / ₀
»	8 ⁰ / ₀	»	9 ⁰ / ₀	5 ³ / ₄ ⁰ / ₀
»	9 ⁰ / ₀	»	10 ⁰ / ₀	6 ⁰ / ₀

2) получившія чистую прибыль свыше десяти процентовъ на ихъ основной капиталъ — шесть процентовъ со всей суммы полученной на него чистой прибыли и, сверхъ того, еще пять процентовъ съ той суммы чистой прибыли, которая превышаетъ десять процентовъ на означенный капиталъ.

99. Процентный сборъ съ прибыли уплачивается за текущій годъ съ чистой прибыли отъ всѣхъ производимыхъ предпріятіемъ операций, исчисленной согласно ст. 101.

Акціонерныя общества и компаніи, паевыя и иныя товарищества по участкамъ, а равно всякаго рода обязанныя публичною отчетностью предпріятія, содержація, кромѣ заведеній, привлекаемыхъ къ основному промысловому налогу, также и заведенія, свободныя отъ онаго, подлежатъ платежу налога съ капитала по совокупности принадлежащихъ каждому изъ означенныхъ предпріятій основныхъ или замѣняющихъ ихъ капиталовъ, а платежу процентнаго сбора съ прибыли—по совокупности прибыли отъ всѣхъ производимыхъ этими предпріятіями операций, если освобождаемыя отъ основнаго промысловаго налога заведенія не составляютъ самостоятельныхъ предпріятій, для которыхъ выдѣлены особыя основныя капиталы (*Инстр. о прим. Полож., § 52*).

Существующія отчетныя предпріятія подлежатъ въ первый разъ платежу дополнительнаго промысловаго налога, на основаніи ст. 91—113 Положенія за 1899 годъ по капиталу и прибыли, исчисленнымъ по отчетамъ за истекшій операционный годъ, *начавшійся въ 1898 году*; за прежніе же годы означенныя предпріятія облагаются дополнительнымъ процентнымъ сборомъ съ прибыли, согласно прежнимъ правиламъ о семъ сборѣ (*Тоже, § 53, п. 3*).

По исчисленіи установленнымъ порядкомъ подлежащей обложенію дополнительнымъ процентнымъ сборомъ прибыли за истекшій операционный годъ (ст. 101 Полож.) означенной (податной) прибыли составляется особый расчетъ по установленной Министеромъ Финансовъ формѣ. При этомъ опредѣляется процентное отношеніе этой прибыли къ суммѣ основнаго или замѣняющаго его капитала, а затѣмъ, по установленнымъ въ ст. 98 Положенія ставкамъ, исчисляется сумма процентнаго сбора, подлежащая уплатѣ въ казну *за текущій годъ по прибыли, исчисленной по отчету за истекшій операционный годъ* (*Тоже, § 62, п. 1*).

Взиманіе налога съ капитала и процентнаго сбора съ прибыли, на основаніи правилъ ст. 91—113 Положенія, должно начаться съ 1 января 1899 года, а за основаніе для исчисленія процентнаго сбора съ прибыли за 1899-й годъ должна быть принята чистая прибыль, исчисленная въ вышеуказанномъ порядкѣ по отчетамъ за истекшій операционный годъ, *начавшійся въ 1898 году* (*Тоже, § 62, п. 2*).

100. Обложенію процентнымъ сборомъ съ прибыли предпріятій, упомянутыхъ въ ст. 96, подлежитъ лишь чистая прибыль, полученная по операціямъ производимымъ сими предпріятіями въ Имперіи. Въ случаѣ составленія отчетовъ сихъ предпріятій на иностранную монету, чистая прибыль ихъ переводится на рубли, на основаніи цѣнности сей монеты, опредѣленной въ Высочайшихъ повелѣніяхъ 15 августа и 21 ноября 1897 г. (собр. узак. и расп. Прав. 1897 г., № 88, ст. 1110 и № 123, ст. 1758 *).

101. Чистою прибылью, подлежащею платежу процентнаго сбора съ прибыли, считается разность, исчисленная по отчету предпріятія за истекшій операціонный годъ, между суммою валоваго дохода и нижеслѣдующими дѣйствительными изъ него расходами и отчисленіями за тотъ же годъ:

1) На управленіе, содержаніе и эксплуатацію предпріятія:

а) на всякаго рода вознагражденіе (жалованье, наградные и т. п.) лицъ, входящихъ въ составъ правленій, совѣтовъ, учетныхъ и наблюдательныхъ комитетовъ и ревизіонныхъ комиссій, какъ напр. предсѣдателей, директоровъ, управляющихъ, членовъ и т. п., а также управляющихъ предпріятіями, ихъ товарищей и уполномоченныхъ,—въ размѣрѣ не свыше десяти тысячъ рублей въ годъ на одно лицо, съ тѣмъ, чтобы общая сумма исключаемого на сію надобность годоваго расхода не превышала трехъ процентовъ принадлежащаго предпріятію основнаго капитала;

Примѣчаніе. Министру Финансовъ предоставляется, по ходатайствамъ предпріятій, увеличивать установленную симъ пунктомъ трехпроцентную норму расходовъ, подлежащихъ исключенію изъ валоваго дохода предпріятія.

Подъ вознагражденіемъ лицъ, упоминаемыхъ въ ст. 101, 1 п. а, слѣдуетъ разумѣть всякаго рода *полученное ими, въ теченіе года*, содержаніе или вознагражденіе, выдается ли оно періодически, въ видѣ жалованья, столовыхъ и квартирныхъ денегъ, или же единовременно, какъ напр. разовыя, наградныя, процентныя отчисленія и прочіе виды денежнаго вознагражденія за службу и труды въ предпріятіи, хотя бы вознагражденіе сіе выдавалось и послѣ заключенія отчета изъ чистой прибыли, съ тѣмъ, однако же, непремѣннымъ условіемъ, чтобы исключаемое изъ валоваго дохода вознагражденіе не превышало десяти тысячъ на одно лицо (*Истр. о прим. Полож., § 60, п. 1*).

б) на заработную плату и содержаніе рабочихъ и служащихъ по найму въ заведеніяхъ и складочныхъ помѣщеніяхъ предпріятія;

Въ счетъ заработной платы и содержанія служащихъ и рабочихъ по найму въ заведеніяхъ и складочныхъ помѣщеніяхъ предпріятія (ст. 101, 1 п. б) включается также добавочное жалованье и всякаго рода вознагражденіе приказчикамъ, рабочимъ и другимъ служащимъ по найму, выдано ли оно имъ періодически или единовременно (*Тоже, § 60, п. 2*).

в) на коммисіонныя, куртажныя и маклерскіе расходы, а также путевыя, канцелярскія и судебныя издержки по предпріятію;

г) на арендованіе и обработку эксплуатируемыхъ земельныхъ угодій;

Къ расходамъ по обработкѣ земельныхъ угодій (ст. 101, 1 п. г) не относятся капитальныя затраты на меліорачіи земель, увеличивающія ихъ стоимость по балансу (*Тоже, § 60, п. 3*).

д) на наемъ и содержаніе фабрикъ, заводовъ, торговыхъ и промыш-

*) См. прилож. XXXVI настоящ. изданія.

ленныхъ заведеній и складочныхъ помѣщеній, а равно другихъ зданій и строеній, а также живаго и мертваго инвентаря;

е) на приобрѣтеніе и перевозку предметовъ торговаго оборота или матеріаловъ производства;

ж) на отопленіе, освѣщеніе, водоснабженіе и содержаніе въ чистотѣ;

Къ расходамъ на отопленіе, освѣщеніе и водоснабженіе (ст. 101, 1 п. ж) не относятся капитальныя затраты на указанныя надобности, если отъ этого увеличивается стоимость имущества предпріятія по балансу (*Тоже*, § 60, п. 4).

з) на покрытіе значащихся по отчету предпріятія неблагонадежныхъ ему долговъ и дѣйствительныхъ убытковъ, понесенныхъ имъ въ операціонномъ отчетномъ году, причемъ не подлежатъ исключенію убытки находящихся въ Россіи предпріятій, иностранныхъ обществъ и компаній по операціямъ, производимымъ ими внѣ предѣловъ Россіи;

Убытки отъ пожара, градобитія и аварии (ст. 101, 1 п. з) могутъ быть списываемы въ суммѣ, превышающей вознагражденіе, полученное или причитающееся къ полученію изъ страховаго общества (*Тоже*, § 60, п. 5).

Имущество, изъятое изъ употребленія за негодностью, можетъ быть списано въ убытокъ (ст. 101, 1 п. з) лишь въ непогашенной части его первоначальной стоимости; при продажѣ же имущества, въ убытокъ списывается разность между непогашенною частью его первоначальной стоимости и суммою, вырученною при продажѣ (*Тоже*, § 60, п. 6).

и) на погашеніе нарицательной суммы основнаго капитала въ тѣхъ предпріятіяхъ, кои, по истеченіи опредѣленнаго въ ихъ уставахъ срока, должны перейти безвозмездно въ собственность казны, общественныхъ или иныхъ учрежденій или частныхъ лицъ;

к) на погашеніе закладныхъ листовъ и облигацій, выпускаемыхъ предпріятіями долгосрочнаго кредита за счетъ третьихъ лицъ, а равно на уплату процентовъ по означеннымъ листамъ и облигаціямъ;

л) на уплату процентовъ по долгамъ, обезпеченнымъ недвижимостями, а также по тѣмъ облигаціоннымъ займамъ, которые не вошли въ основной капиталъ предпріятія;

м) на уплату процентовъ по текущимъ долгамъ предпріятія, какъ напр. по текущимъ счетамъ, по счету полученныхъ въ кредитъ товаровъ и т. п., а также по находящимся въ оборотѣ предпріятія, но не принадлежащимъ ему, специальнымъ капиталамъ;

Въ составъ расходовъ на уплату процентовъ по текущимъ долгамъ предпріятія (ст. 101, 1 п. м) входятъ, между прочимъ, въ кредитныхъ учрежденіяхъ проценты на принятые сими учрежденіями вклады всякаго рода (*Тоже*, § 60, п. 7).

н) на отчисленія страховыми обществами въ резервъ премій;

о) на уплату російскихъ государственныхъ, земскихъ и городскихъ налоговъ и сборовъ, кромѣ процентнаго сбора съ прибыли.

2) На поддержаніе предпріятія въ исправности:

а) на страхованіе принадлежащаго предпріятію движимаго и недвижимаго имущества;

Отчисленія въ собственный страховой капиталъ предпріятія не относятся къ числу исключаемыхъ расходовъ на страхованіе принадлежащаго предпріятію движимаго и недвижимаго имущества (ст. 101, 2 п. а) (*Тоже*, § 60, п. 8).

б) на поддержаніе въ исправномъ состояніи принадлежащаго предпріятію имущества и на дѣйствительно произведенный ремонтъ онаго, безъ

увеличенія цѣнности имущества по балансу, приче́мъ къ ремонту и поддержанію имущества не могутъ быть относимы расходы на возобновленіе имущества, съ увеличеніемъ его цѣнности, или на расширеніе предпріятія;

Къ расходамъ на ремонтъ имущества предпріятія (ст. 101, 2 п. б) относятся какъ суммы уплаченныя, такъ и причитающіяся къ уплатѣ за дѣйствительно произведенный въ отчетномъ году ремонтъ; но не могутъ быть относимы суммы, которыя на производство ремонта только еще отчислены или предназначены (*Тоже*, § 60, п. 9).

в) на погашеніе первоначальной стоимости принадлежащаго предпріятію имущества, впредь до полного погашенія оной, въ размѣрѣ: для каменныхъ и металлическихъ строеній и сооружений и для металлическихъ судовъ, а въ горныхъ предпріятіяхъ—для земель, изъ нѣдръ коихъ добываются ископаемыя богатства, для шахтъ, штоленъ, основныхъ штрековъ и квершлаговъ—не свыше пяти процентовъ, а для деревянныхъ строеній и судовъ, для машинъ и прочихъ орудій производства, и вообще для живаго и мертваго инвентаря—не свыше десяти процентовъ ихъ стоимости.

Отчисленіе на погашеніе имущества по нормамъ, указаннымъ въ ст. 101, 2 п. в, допускается лишь съ суммы первоначальной стоимости этого имущества и капитального его ремонта, значащейся по заключительному балансу въ активѣ предпріятія за отчетный операціонный годъ (*Тоже*, § 60, п. 10).

Не допускается отчисленій на погашеніе стоимости: а) земель, за изъятіемъ, указаннымъ въ ст. 101, 2 п. в Положенія, и б) матеріаловъ производства, издѣлій товаровъ и прочихъ предметовъ торговаго сбыта (*Тоже*, § 60, п. 11).

Если на погашеніе имущества отчислено меньше, чѣмъ причиталось по установленнымъ въ законѣ предѣльнымъ нормамъ (ст. 101, 2 п. в), то изъ валоваго дохода исключается только сумма, дѣйствительно отчисленная на погашеніе (*Тоже*, § 60, п. 12).

Если съ одного имущества списана на погашеніе сумма, превышающая установленную закономъ норму (ст. 101, 2 п. в), а отчисленіе на погашеніе другаго имущества не достигаетъ означенной нормы, то изъ валоваго дохода исключается: нормальное погашеніе—для перваго имущества, и дѣйствительно произведенное—для втораго (*Тоже*, § 60, п. 13).

3) На дѣла благотворительнаго характера:

а) на улучшеніе быта служащихъ и рабочихъ, а равно членовъ ихъ семействъ, какъ напр.: отчисленія въ пользу разнаго рода кассъ и въ капиталы на страхованіе рабочихъ и на выдачу имъ пенсій и пособій;

б) на устройство и содержаніе связанныхъ съ предпріятіемъ лечебныхъ, учебныхъ и тому подобныхъ заведеній, а равно на всякаго рода предусмотрѣнныя уставами предпріятій благотворительныя дѣла.

Изъ валоваго дохода могутъ быть исключаемы пожертвованія только на такого рода благотворительныя дѣла, которыя предусмотрѣны уставами предпріятій (ст. 101, 3 п. б) (*Тоже*, § 60, п. 14).

Примѣчаніе 1. Расходы, означенные въ отд. 1 (п. п. б, е и ж), исключаются изъ валоваго дохода только въ той долѣ, какая упадетъ на оборотъ операціоннаго отчетнаго года.

Изъ валоваго дохода предпріятій, принадлежащихъ иностраннымъ обществамъ и компаніямъ, кои имѣютъ предпріятія какъ въ Россіи, такъ и за границею, отнюдь не должны быть исключаемы расходы и отчисленія или убытки, относящіяся къ заграничнымъ операціямъ (*Тоже*, § 60, п. 15).

Для исчисленія прибыли, подлежащей обложенію процентнымъ сборомъ, къ суммѣ валоваго дохода предпріятія причисляется также стоимость значащихся по заключительному балансу остатковъ матеріаловъ, товаровъ и издѣлій къ концу отчетнаго операціоннаго года, а къ суммѣ расходовъ,

исключаемыхъ изъ дохода, прибавляется стоимость остатковъ матеріаловъ, товаровъ и издѣлій *къ началу отчетнаго года* (Тоже, § 61).

Примѣчаніе 2. Непредусмотрѣнные сею (101) статьею расходы, вытекающіе изъ особенныхъ свойствъ эксплуатаціи того или другого рода торговыхъ и промышленныхъ предпріятій, могутъ быть исключаемы изъ валоваго дохода на основаніи особыхъ разрѣшеній, даваемыхъ Министромъ Финансовъ, по соглашенію съ Государственнымъ Контролеромъ и съ подлежащими вѣдомствами, съ тѣмъ, чтобы о семъ было представляемо Правительствующему Сенату для опубликованія во всеобщее свѣдѣніе, и чтобы самыя разрѣшенія примѣнялись ко всѣмъ однороднымъ предпріятіямъ.

Къ ст. 101. При исчисленіи подлежащей обложенію прибыли въ составъ *валоваго дохода* предпріятія за отчетный операціонный годъ входятъ нижеслѣдующія поступления въ теченіе этого года:

1) суммы, вырученныя отъ продажи всякаго рода издѣлій, сырья, товаровъ и другихъ предметовъ торговаго сбыта, а также суммы, слѣдующія за продажу въ кредитъ тѣхъ-же предметовъ;

2) суммы, полученныя отъ эксплуатаціи принадлежащихъ предпріятію или арендуемыхъ имъ земель, строеній, перевозочныхъ средствъ и другихъ приспособленій, а равно начисленныя по счетамъ контрагентовъ и клиентовъ предпріятія за пользованіе упомянутымъ выше движимымъ и недвижимымъ имуществомъ;

3) сумма полученныхъ и причитающихся за отчетный годъ процентовъ и дивидендовъ по принадлежащимъ предпріятію капиталамъ (въ процентныхъ бумагахъ и по текущимъ счетамъ);

4) сумма срочныхъ платежей, причитающихся къ поступленію за отчетный годъ, въ учрежденіяхъ долгосрочнаго кредита;

5) сумма процентовъ, полученныхъ кредитными установленіями по всѣмъ ихъ операціямъ;

6) превышеніе суммы, полученной по тиражу, надъ стоимостью по балансу вышедшихъ въ тиражъ процентныхъ бумагъ, принадлежащихъ предпріятію;

7) сумма выигрышей, полученныхъ по тиражамъ процентныхъ бумагъ, составляющихъ собственность предпріятія;

8) превышеніе суммы, вырученной при продажѣ выпущенныхъ предпріятіемъ акцій, паевъ и облигацій надъ суммою ихъ выпускной стоимости;

9) превышеніе суммы вознагражденія, полученнаго отъ страховыхъ обществъ, надъ стоимостью по балансу принадлежащаго предпріятію имущества, подвергшагося пожару, аваріи, градобитію и т. п. бѣдствіямъ;

10) превышеніе суммы, вырученной отъ продажи принадлежащаго предпріятію движимаго и не движимаго имущества, не составляющаго предметовъ торговаго сбыта, надъ непогашенною частью суммъ, затраченныхъ на приобрѣтеніе этого имущества;

11) сумма, поступившая въ уплату списанныхъ въ убытокъ, въ теченіе прежнихъ лѣтъ, неблагонадежныхъ долговъ;

12) сумма скидокъ, сдѣланныхъ въ пользу предпріятія его кредиторами и контрагентами, при расчетахъ съ ними;

13) сумма, полученная предпріятіемъ въ субсидію, а также и другіе виды безвозвратныхъ пособій, полученныхъ предпріятіемъ;

14) суммы поступившихъ и причитающихся къ поступленію комиссіонныхъ вознагражденій всякаго рода;

15) всякаго рода непоименованныя выше, случайныя поступления въ доходъ предпріятія (Тоже, § 59).

102. Правленіе предпріятія обязано, въ теченіе мѣсяца по утвержденіи общимъ собраніемъ или соотвѣтствующимъ оному учрежденіемъ годоваго отчета предпріятія, а главные представители и отвѣтственные агентства упомянутыхъ въ ст. 96 предпріятій — въ теченіе двухъ мѣсяцевъ послѣ сего утвержденія, — представить въ мѣстную казенную палату под-

ный годовой отчетъ и балансъ, въ четырехъ экземплярахъ, а также копию протокола объ утверженіи означеннаго отчета. Тѣ изъ предпріятій, операціи которыхъ производятся какъ въ Россіи, такъ и за границею, обязаны представлять, сверхъ отчетовъ и балансовъ по операціямъ, производимымъ въ Россіи, также общіе отчеты и балансы по всѣмъ операціямъ предпріятія.

По доставленіи въ казенную палату полнаго годоваго отчета и баланса, казенная палата немедленно и во всякомъ случаѣ не позже, какъ въ мѣсячный срокъ, представляетъ два экземпляра сего отчета и баланса въ Департаментъ Торговли и Мануфактуръ, съ указаніемъ времени представленія ихъ на повѣрку (*Инстр. о прим. Полож., § 66, п. 5*).

Въ случаѣ непредставленія въ установленный срокъ отчетовъ съ приложеніями, казенная палата обращается къ подлежащимъ правленіямъ и отвѣтственнымъ агентствамъ съ напоминаніемъ о доставленіи, вмѣстѣ съ тѣмъ требуя и объясненія причинъ происшедшаго замедленія, для наложенія взысканій по ст. 174 Полож. о госуд. промысловомъ налогѣ (*Тоже, § 66, п. 4*).

На предпріятія, которыя несвоевременно представили свои отчеты, балансы, протоколы общихъ собраній или затребованныя къ отчетамъ дополнительныя свѣдѣнія и разъясненія, общее присутствіе казенной палаты налагаетъ штрафъ, на основаніи ст. 164 Полож. о госуд. промысловомъ налогѣ (*Тоже, § 69, п. 1*).

103. Отчеты и балансы упомянутыхъ въ ст. 91 предпріятій, кромѣ предпріятій, для коихъ по сему предмету изданы особыя узаконенія, составляются по формамъ, утверждаемымъ для отдѣльныхъ родовъ предпріятій Министромъ Финансовъ, по соглашенію съ Государственнымъ Контролеромъ и съ подлежащими вѣдомствами. Къ отчетамъ, балансамъ и протоколамъ, составленнымъ на иностранномъ языкѣ, должны быть прилагаемы засвидѣтельствованные установленнымъ порядкомъ переводы на русскій языкъ.

Отчеты и балансы предпріятій, обязанныхъ публичною отчетностью, должны быть составляемы ежегодно за истекшіи операціонный годъ. Годъ сей считается въ двѣнадцать мѣсяцевъ, отъ 1 января до 31 декабря включительно, если въ уставѣ предпріятія точно не указано инаго срока для исчисленія операціоннаго года (*Инстр. о прим. Полож., § 55, п. 1*).

Отчеты, со всѣми къ нимъ приложеніями, и балансы составляются по формамъ, утвержденнымъ Министромъ Финансовъ (*Тоже, § 55, п. 2*).

Балансу предпріятія (заключительному) за истекшіи операціонный годъ должны соответствовать въ отчетѣ отдѣльные счета, составляемые съ такою полнотою и подробностью, чтобы изъ нихъ ясно видно было: а) какія именно операціи, и въ какомъ размѣрѣ каждая, производились въ теченіе отчетнаго года; б) какіе результаты (прибыль или убытокъ) получены по каждой операціи и в) какія по каждому счету заключительныя статьи перенесены въ активъ и пассивъ баланса, который долженъ въ точности выражать состояніе предпріятія на день заключенія его отчетнаго операціоннаго года (*Тоже, § 55, п. 3*).

Остающіеся неуплаченными долги, слѣдующіе предпріятію (дебиторы), показываются на тотъ день, на который составленъ балансъ (въ активѣ), по нарицательной суммѣ обязательствъ; сомнительнымъ же долгамъ по балансу назначается ихъ вѣроятная цѣна, а долги безнадежные — подлежатъ исключенію (*Тоже, § 55, п. 4*).

Стоимость остающихся процентныхъ бумагъ показывается по балансу (въ активѣ) по ихъ покупной цѣнѣ, а если послѣдняя выше биржевой, то по биржевой цѣнѣ того дня, которымъ заканчивается операціонный годъ предпріятія (*Тоже, § 55, п. 5*).

Товары, издѣлія и всѣ вообще другіе предметы, предназначенные къ сбыту, а равно матеріалы производства показываются остаткомъ въ активѣ баланса по стоимости ихъ производства или приобрѣтенія; въ случаѣ же переоцѣнки этихъ остатковъ, вслѣдствіе уменьшенія стоимости оныхъ, — въ оправданіе такого уменьшенія должны быть представлены надлежащія доказательства (*Тоже*, § 55, п. 6).

Земля, лѣса и прочая недвижимость, а равно сооруженія, инвентарь оборудованія и всѣ другіе предметы, не предназначенные къ сбыту, показываются въ активѣ баланса по стоимости ихъ приобрѣтенія или сооруженія для самого предпріятія, включая въ означенную стоимость и капитальный ремонтъ, увеличившій цѣнность означенныхъ имуществъ по балансу (*Тоже*, § 55, п. 7).

Капиталы: основной (акціонерный, складочный, паевой и т. п.), запасный и резервный, капиталъ погашенія имущества (амортизаціонный) и всѣ прочіе спеціальныя капиталы, принадлежащія предпріятію или находящіяся въ его распоряженіи, а также облигаціонный капиталъ, — показываются въ пассивѣ баланса по нарицательной суммѣ этихъ капиталовъ (*Тоже*, § 55, п. 8).

Всякаго рода долговья обязательства предпріятія (кредиторы) показываются также въ пассивѣ баланса по нарицательной суммѣ обязательствъ (*Тоже*, § 55, п. 9).

Балансъ долженъ заключаться отдѣльнымъ показаніемъ разности, какая получается между общемою суммою актива и пассива, какъ прибыль или убытокъ истекшаго операціоннаго года (*Тоже*, § 55, п. 10).

Представляемые въ казенную палату отчеты, балансы, копии протоколовъ, а также дополнительныя свѣдѣнія, разъясненія и приложения къ онымъ должны быть подписаны правленіемъ въ томъ составѣ, какой требуется уставомъ предпріятія для подписанія обязательствъ, выдаваемыхъ отъ его имени и, кромѣ того, скрѣплены бухгалтеромъ предпріятія. Означенные отчетные документы, представляемые по предпріятіямъ, принадлежащимъ иностраннымъ обществамъ и компаніямъ, подписываются главнымъ ихъ агентомъ или отвѣтственнымъ представителемъ въ Россіи и скрѣпляются бухгалтеромъ агентства (*Тоже*, § 65, п. 1).

При отчетѣ предпріятія обязательно должны быть представлены въ подлежащую казенную палату:

а) Расчетъ, по которому уплаченъ налогъ съ капитала и процентный сборъ съ прибыли за отчетный операціонный годъ предпріятія, съ приложеніемъ квитанціи казначейства во взносѣ налога и сбора;

б) Вѣдомость о промысловыхъ свидѣтельствахъ, выбранныхъ въ теченіе отчетнаго года на всѣ принадлежащія предпріятію заведенія и складочныя помѣщенія;

Примѣчаніе. Вѣдомость эта должна заключать слѣдующія свѣдѣнія: а) родъ и мѣстонахожденіе каждаго заведенія или складочнаго помѣщенія, на которое выбрано свидѣтельство; б) разрядъ свидѣтельства и сумму уплаченнаго за него основнаго промысловаго налога; в) учрежденія, изъ коихъ свидѣтельства выданы, и г) время выдачи и № свидѣтельствъ.

в) Списокъ лицъ, входящихъ въ составъ правленія, совѣта, учетнаго и наблюдательнаго комитетовъ, оцѣночныхъ и ревизіонныхъ комиссій, а также управляющихъ предпріятіемъ, ихъ товарищей и уполномоченныхъ, съ указаніемъ выданнаго каждому изъ нихъ, въ теченіе года, жалованья, наградныхъ и всякаго инаго денежнаго вознагражденія и суммы уплаченнаго за нихъ основнаго промысловаго налога (ст. 58 Полож.), съ приложеніемъ квитанціи казначейства, подъ которую налогъ сей внесенъ (*Тоже*, § 65, п. 2).

Если отчеты или приложения къ нимъ будутъ составлены не по установленной формѣ, или безъ надлежащаго подписанія, то казенная палата предьявляетъ правленію или отвѣтственному агентству требованіе о представленіи отчетовъ или приложений въ надлежащемъ порядкѣ (*Тоже*, § 66, п. 2).

104. Независимо отъ сего, правленія, отвѣтственныя агентства и главные представители предпріятій обязаны, въ сроки, указанные въ ст. 102, публиковать ежегодно, по установленной Министромъ Финансовъ таксѣ, въ Вѣстникѣ финансовъ, промышленности и торговли заключительные балансы предпріятій и извлеченія изъ годовыхъ отчетовъ оныхъ, о чемъ въ то же время должны увѣдомлять и мѣстную казенную палату. Въ извлеченіяхъ сихъ обязательно должны быть показываемы: 1) сумма основнаго, запаснаго, резервнаго и прочихъ капиталовъ; 2) счетъ прибылей и убытковъ за отчетный годъ, и 3) распределеніе чистой прибыли, съ означеніемъ въ подлежащихъ случаяхъ размѣра выданнаго или предназначеннаго къ выдачѣ дивиденда на каждую акцію или пай. Въ случаѣ неисполненія указаннаго въ сей (104) статьѣ правила, казенная палата сама препровождаетъ въ редакцію Вѣстника финансовъ, промышленности и торговли заключительный балансъ и полный годовой отчетъ предпріятія, для опубликованія оныхъ на счетъ послѣдняго.

Одновременно съ представленіемъ отчета предпріятія въ казенную палату, она должна быть увѣдомлена — въ какомъ № Вѣстника финансовъ, промышленности и торговли опубликованъ заключительный балансъ и извлеченіе изъ представленнаго годоваго отчета (*Истр. о прим. Полож.*, § 65, п. 3).

Если заключительный балансъ и извлеченіе изъ годоваго отчета предпріятія не будутъ въ установленный срокъ (ст. 102) опубликованы въ Вѣстникѣ финансовъ, промышленности и торговли, то казенная палата обязана сама препроводить въ редакцію Вѣстника заключительный балансъ и полный годовой отчетъ предпріятія, для опубликованія, а счетъ редакціи сообщить подлежащему правленію или отвѣтственному агентству, для уплаты причитающихся денегъ (*Тоже*, § 66, п. 6).

105. Процентный сборъ съ прибыли уплачивается по мѣсту нахождения главныхъ правленій предпріятій, а съ предпріятій, упомянутыхъ въ ст. 96, по мѣсту нахождения въ Имперіи отвѣтственныхъ агентствъ или главныхъ представителей сихъ предпріятій, одновременно съ представленіемъ въ казенную палату отчета предпріятія (ст. 102).

Дополнительный промысловый налогъ, причитающійся съ предпріятій, обязанныхъ публичною отчетностью, т. е. налогъ съ капитала и процентный сборъ съ прибыли, долженъ быть внесенъ въ подлежащее казначейство въ теченіе мѣсяца послѣ срока утвержденія отчетовъ общими собраніями или замѣняющими ихъ учрежденіями, а налогъ, слѣдующій съ иностранныхъ обществъ и компаній — въ теченіе двухъ мѣсяцевъ послѣ срока утвержденія ихъ отчетовъ.

Примѣчаніе. Срокомъ для платежа дополнительнаго промысловаго налога за 1899 годъ слѣдуетъ считать — мѣсячный или двухмѣсячный срокъ со дня утвержденія общимъ собраніемъ или соотвѣствующимъ ему учрежденіемъ годовыхъ отчетовъ предпріятій за операционный годъ, *начавшійся въ 1898 году* (ст. 102 и 105 Полож.). Это общее правило должно быть примѣнено ко всѣмъ предпріятіямъ, отчеты коихъ за 1898 годъ будутъ утверждены въ 1899 году (*Истр. о прим. Полож.*, § 63, п. 1).

Срокъ для уплаты дополнительнаго промысловаго налога предпріятіями принадлежащими городскимъ, земскимъ и сословнымъ обществамъ, исчисляется не со времени состоявшихся постановленій объ утвержденіи отчетовъ этихъ предпріятій подлежащими учрежденіями, а со дня утвержденія постановленій ихъ губернаторами, или же со дня истеченія срока протеста губернаторовъ по симъ постановленіямъ (*Тоже*, § 63, п. 2).

Вновь образованныя предприятия, обязанныя публичною отчетностью, въ первый разъ привлекаются къ платежу налога съ капитала и процентнаго сбора съ прибыли, согласно правиламъ ст. 91—113 Положенія, по представленіи отчета за первый истекшій операціонный годъ (*Истр. о прим. Полож., § 53, п. 1*).

Отчетныя предприятия, по дѣламъ коихъ учреждена администрація, а равно приступившія къ ликвидаціи своихъ дѣлъ, но не прекратившія еще своихъ торговыхъ операцій, привлекаются къ налогу съ капитала и процентному сбору съ прибыли на общемъ основаніи, причемъ обязанности, возлагаемыя Положеніемъ о государственномъ промысловомъ налогѣ на правленія или отвѣтственныя агентства, въ означенныхъ предприятияхъ исполняются, по принадлежности, администраціею или ликвидаціонною комиссіею (*Тоже, § 54*).

106. Предприятия, отчеты коихъ за истекшій операціонный годъ остались къ указанному въ ихъ уставахъ сроку не утвержденными, обязаны, не позже двухъ мѣсяцевъ по истеченіи сего срока, уплатить въ казну процентный сборъ съ прибыли въ суммѣ, какая причиталась съ нихъ за предшествовавшій операціонный годъ.

Предприятия, отчеты коихъ не будутъ утверждены къ сроку, указанному въ ихъ уставахъ, уплачиваютъ дополнительный промысловый налогъ не позже двухъ мѣсяцевъ послѣ истеченія означеннаго срока, въ суммѣ, исчисленной по отчету за предъидущій операціонный годъ, а затѣмъ, по истеченіи мѣсяца послѣ утвержденія отчета,—доплачиваютъ недоборъ, если таковой, по расчету, будетъ слѣдовать, или, въ случаѣ не уплаты налога, ходатайствуютъ о возвратѣ его или о зачетѣ въ счетъ будущихъ платежей (*Истр. о прим. Полож., § 63, п. 3*).

Предприятия, отчеты коихъ за истекшій 1898 операціонный годъ не будутъ утверждены къ указанному въ ихъ уставахъ сроку, обязаны внести процентный сборъ съ прибыли, не позже двухъ мѣсяцевъ по истеченіи сего срока, въ суммѣ, какая слѣдовала съ нихъ на основаніи годовыхъ отчетовъ за операціонный годъ, окончившійся въ 1897 году (*Тоже, § 63, п. 3, Примѣч.*).

107. По требованію казенной палаты или управляющаго оною, правленія, отвѣтственныя агентства и главные представители предприятий обязаны доставлять, не позже мѣсячнаго срока со дня полученія ими требованій, всѣ указанныя въ послѣднихъ дополнительныхъ свѣдѣнія и разъясненія, необходимыя для повѣрки отчетовъ.

Казенная палата обязана вести у себя, по установленной Министеромъ Финансовъ формѣ, расчетную книгу о торговыхъ и промышленныхъ предприятияхъ, обязанныхъ публичною отчетностью, и по этой книгѣ наблюдать: а) за своевременнымъ доставленіемъ на повѣрку правленіями или агентствами предприятий надлежащихъ отчетовъ, балансовъ и всѣхъ установленныхъ къ нимъ приложений; б) за уплатою въ казну, въ законные сроки, дополнительнаго промысловаго налога (налога съ капитала и процентнаго сбора съ прибыли), и в) за своевременнымъ опубликованіемъ въ Вѣстникѣ финансовъ, промышленности и торговли заключительныхъ балансовъ и установленныхъ ст. 104 Положенія извлеченій изъ годовыхъ отчетовъ предприятий (*Истр. о прим., Полож., § 66, п. 1*).

Если признано будетъ необходимымъ, въ дополненіе къ отчетамъ, затребовать какія либо дополнительные свѣдѣнія и разъясненія, нужныя для повѣрки отчетовъ, то казенная палата немедленно предъявляетъ требованіе подлежащимъ правленіямъ или отвѣтственнымъ агентствамъ о доставленіи означенныхъ свѣдѣній и разъясненій (*Тоже, § 66, п. 3*).

Въ случаѣ непредставленія въ установленный срокъ затребованныхъ дополнительныхъ свѣдѣній, казенная палата обращается къ подлежащимъ

правленіямъ и отвѣтственнымъ агентствамъ съ напоминаніемъ о доставленіи, вмѣстѣ съ тѣмъ требуя и объясненія причинъ происшедшаго замедленія, для наложенія взысканій по ст. 164 Полож. о госуд. промысловомъ налогѣ (*Тоже*, § 66, п. 4).

108. Представленные годовые отчеты и балансы повѣряются въ подлежащей казенной палатѣ на основаніи всѣхъ имѣющихся въ ней свѣдѣній и документовъ. Если въ теченіе трехъ мѣсяцевъ со дня представленія отчетовъ общее присутствіе казенной палаты не потребуетъ дополнительныхъ къ симъ отчетамъ свѣдѣній (ст. 107) или не сдѣлаетъ возраженій противъ правильности исчисленія размѣра чистой прибыли, то исчисленіе сіе считается утвержденнымъ для обложенія предпріятія дополнительнымъ промысловымъ налогомъ.

Отчеты должны быть провѣрены казенною палатою въ теченіе трехъ мѣсяцевъ со дня ихъ представленія (ст. 108 Полож.). Но если бы для повѣрки отчета затребованы были дополнительные свѣдѣнія и разъясненія, или производился осмотръ заведеній и повѣрка торговыхъ книгъ, либо имущества предпріятія, то вышеуказанный трехмѣсячный срокъ считается со дня полученія всѣхъ затребованныхъ свѣдѣній и разъясненій, или со дня представленія въ казенную палату протокола объ осмотрѣ заведеній и повѣркѣ на мѣстѣ торговыхъ книгъ (*Истр. о прим. Полож.*, § 68, п. 2).

Одновременно съ повѣркою отчетовъ предпріятій казенная палата производитъ также повѣрку уплаты основнаго промысловаго налога, удержаннаго съ лицъ, входящихъ въ составъ правленій, совѣтовъ, наблюдательныхъ комитетовъ, оцѣночныхъ и ревизіонныхъ комиссій, причемъ обращаетъ главное вниманіе на то — своевременно ли внесень въ казну причитающійся съ нихъ промысловый налогъ, и въ томъ ли размѣрѣ, въ какомъ слѣдовало по совокупности *всего полученнаго* означенными лицами, въ теченіе отчетнаго года, жалованья и инаго денежнаго вознагражденія (ст. 58 Полож.) (*Тоже*, § 68, п. 4).

О повѣркѣ отчета и опредѣленнаго при этомъ ко взысканію штрафа, а равно о начисленіи пени, составляется особый журналъ общаго присутствія казенной палаты, который подписывается предсѣдателемъ и присутствовавшими въ засѣданіи членами и скрѣпляется начальникомъ отдѣленія казенной палаты, на котораго возложено завѣдываніе дѣлопроизводствомъ по промысловому налогу (*Тоже*, § 70, п. 1).

Постановленія общаго присутствія казенной палаты объявляются подлежащему правленію или отвѣтственному агентству предпріятія непосредственно, или въ порядкѣ, установленномъ въ ст. 32 Положенія, причемъ къ объявленію прилагается и платежное свидѣтельство, если будетъ опредѣлено довысканіе дополнительнаго промысловаго налога, а равно взысканіе наложеннаго на предпріятіе штрафа или начисленной пени, съ указаніемъ — съ какого именно времени и съ какой суммы таковая должна быть уплачена (*Тоже*, § 70, п. 2).

Казенная палата, не позже мѣсяца послѣ заключенія о повѣркѣ каждаго отчета, обязана сообщить въ Департаментъ Торговли и Мануфактуръ: а) когда именно утвержденъ расчетъ объ уплатѣ слѣдуемаго съ предпріятія дополнительнаго промысловаго налога; б) сколько именно и когда уплачено налога съ капитала и процентнаго сбора съ прибыли, и в) если въ расчетѣ податной прибыли, или въ расчетѣ уплаченнаго дополнительнаго промысловаго налога сдѣланы были при повѣркѣ какія либо измѣненія, то доставить копіи измѣненныхъ расчетовъ (*Тоже*, § 70, п. 3).

109. Если, по повѣркѣ отчета предпріятія, окажется, что процентный сборъ съ прибыли внесень въ меньшемъ, чѣмъ слѣдовало, размѣрѣ, то правленія, отвѣтственныя агентства или главные представители предпріятій обя-

заны произвести причитающуюся доплату въ мѣсячный срокъ со дня предъявленія о томъ требованія казенной палаты.

По надлежащей провѣркѣ отчета и баланса предпріятія, а равно расчета, по которому уплаченъ въ казну налогъ съ капитала и процентный сборъ съ прибыли, общее присутствіе казенной палаты или утверждаетъ означенный расчетъ, или постановляетъ опредѣленіе о довысканіи недоплаченной суммы, а въ случаѣ переплаты—о зачетѣ излишка въ счетъ будущихъ платежей, или же о возвратѣ, если о томъ будетъ заявлено желаніе правленіемъ или отвѣтственнымъ агентствомъ (*Инстр. о прим. Полож., § 68, п. 3*).

110. Въ случаѣ не представленія отчетовъ въ теченіе шести мѣсяцевъ послѣ установленнаго для сего срока (ст. 102) или сомнѣній въ правильности представленныхъ отчетовъ, неясности или неполноты доставленныхъ къ нимъ дополнительныхъ свѣдѣній и разъясненій и невозможности выяснить инымъ путемъ чистую прибыль предпріятія, управляющей казенною палатою имѣетъ право потребовать отъ его правленія, агентства или представителей осмотра или повѣрки ихъ торговыхъ книгъ и оправдательныхъ документовъ, а равно и самыхъ заведеній, принадлежащихъ предпріятію. Осмотръ сей и повѣрка производятся не иначе, какъ съ особаго разрѣшенія Министра Финансовъ, предсѣдателемъ и однимъ членомъ общаго присутствія казенной палаты, въ присутствіи правленія, агентства или главнаго представителя предпріятія. Объ осмотрѣ и повѣркѣ составляется протоколъ.

Если признано будетъ необходимымъ произвести осмотръ заведеній и повѣрку торговыхъ книгъ предпріятія, то таковыя производятся не иначе, какъ по постановленію общаго присутствія казенной палаты (*Инстр. о прим. Полож., § 67, п. 1*).

Осмотръ заведеній и повѣрка на мѣстѣ торговыхъ книгъ могутъ быть производимы только въ слѣдующихъ случаяхъ: а) при непредставленіи отчета въ теченіе шести мѣсяцевъ послѣ установленнаго для сего срока; б) при сомнѣніи въ правильности представленнаго отчета или приложеній къ нему; в) при неясности и неполнотѣ затребованныхъ къ отчетамъ дополнительныхъ свѣдѣній и разъясненій, и г) при невозможности инымъ путемъ выяснить чистую прибыль предпріятія (*Тоже, § 67, п. 2*).

Если правленіе, отвѣтственное агентство или главный представитель предпріятія сами изъявляютъ готовность предъявить, по требованію управляющаго казенною палатою, на повѣрку торговыя книги и всѣ необходимыя оправдательныя документы, то для осмотра и повѣрки ихъ разрѣшенія Министра Финансовъ не испрашивается; во всѣхъ же остальныхъ случаяхъ осмотръ и повѣрка можетъ производиться на мѣстѣ не иначе, какъ съ особаго каждый разъ разрѣшенія Министра Финансовъ (*Тоже, § 67, п. 3*).

Въ томъ случаѣ, когда подлежащія осмотру заведенія находятся внѣ вѣдѣнія повѣряющей отчетъ казенной палаты, управляющей оною, подробно перечисляя, какія свѣдѣнія необходимо получить или провѣрить, доносить объ этомъ Министру Финансовъ, для соотвѣстныхъ распоряженій о производствѣ осмотра заведеній и собранія необходимыхъ свѣдѣній (*Тоже, § 67, п. 4*).

Осмотръ и повѣрку производятъ предсѣдатель и одинъ изъ членовъ общаго присутствія казенной палаты, и притомъ не иначе, какъ въ присутствіи членовъ правленія, отвѣтственнаго агентства или главнаго представителя предпріятія. О времени предстоящаго осмотра и повѣрки подлежащее правленіе, агентство или представитель предпріятія уведомляется особою повѣсткою (*Тоже, § 67, п. 5*).

Объ осмотрѣ и повѣркѣ долженъ быть составленъ надлежащій протоколъ, съ такою подробностью, какая необходима для правильнаго учета

и исчисления слѣдуемаго съ предпріятія налога съ капитала и процентнаго сбора съ прибыли. Означенный протоколь, по подписаніи его присутствовавшими при осмотрѣ и повѣркѣ лицами, представляется въ подлежащую казенную палату безъ всякаго замедленія (*Тоже*, § 67, п. 6).

111. Въ случаѣ несогласія управляющаго казенною палатою съ постановленіемъ общаго присутствія ея по дѣламъ о процентномъ сборѣ съ прибыли, дѣла эти переносятся въ двухнедѣльный срокъ на разрѣшеніе губернскаго или областного по промышленному налогу присутствія.

112. Жалобы на постановленія общаго присутствія казенной палаты приносятся, чрезъ казенныя палаты, въ губернскія или областныя по промышленному налогу присутствія, въ мѣсячный срокъ со дня объявленія означенныхъ постановленій, и должны быть рассмотрѣны губернскимъ или областнымъ по промышленному налогу присутствіемъ въ теченіе мѣсячнаго срока со дня подачи оныхъ или полученія дополнительныхъ по нимъ свѣдѣній. Принесеніе жалобы пріостанавливаетъ приведеніе въ исполненіе обжалованнаго постановленія.

113. Жалобы на постановленія губернскихъ или областныхъ по промышленному налогу присутствій приносятся, чрезъ означенныя присутствія, въ Правительствующій Сенатъ (по 1-му Департаменту), въ мѣсячный срокъ со дня объявленія означенныхъ постановленій, и представляются въ Правительствующій Сенатъ съ объясненіями губернскаго или областного присутствія. Принесеніе жалобы не останавливаетъ приведенія въ исполненіе обжалованнаго постановленія.

ГЛАВА ПЯТАЯ.

О дополнительномъ налогѣ съ предпріятій, не обязанныхъ публичною отчетностью.

Отд. I. О раскладочномъ сборѣ.

114. Торговя и промышленныя предпріятія, не поименованныя въ ст. 91., въ томъ числѣ всякаго рода не изъятія отъ основнаго промышленнаго налога казенныя предпріятія, а также личныя промышленныя занятія, причисленныя по приложенію V къ ст. 3, ко второму и третьему разрядамъ, подлежатъ, сверхъ основнаго промышленнаго налога, платежу раскладочнаго сбора, за изъятіями, означенными въ ст. 115—117.

Примѣчаніе. Предпріятія, перешедшія изъ числа подлежащихъ раскладочному сбору въ разрядъ уплачивающихъ налогъ съ капитала и процентный сборъ съ прибыли по ст. 91—113 или обратно, привлекаются въ годъ ихъ преобразованія; первыя къ раскладочному сбору и процентному сбору съ прибыли по ст. 114—151, а вторыя къ налогу съ капитала и процентному сбору съ прибыли по ст. 91—113.

Предпріятія, перешедшія изъ числа подлежащихъ раскладочному сбору въ разрядъ предпріятій, обязанныхъ публичною отчетностью, до представленія ими перваго отчета, привлекаются къ платежу дополнительнаго промысловаго налога по правиламъ, установленнымъ для частновладѣльческихъ предпріятій въ ст. 114—151 Положенія (*Инстр. о прим. Полож.*, § 53, п. 2).

Дополнительному промысловому налогу, установленному, въ видѣ раскладочнаго и процентнаго сборовъ съ прибыли, съ предпріятій, необязанныхъ публичною отчетностью (ст. 114—151 Положенія), подлежатъ предпріятія, принадлежащія казнѣ, товариществамъ полнымъ и на вѣрѣ, а также частнымъ лицамъ, если на означенныя предпріятія выбраны промысловыя свидѣтельства:

а) на торговыя предпріятія одного изъ первыхъ трехъ разрядовъ и на промышленныя предпріятія одного изъ первыхъ шести разрядовъ;

б) на пароходныя предпріятія, съ общею площадью нагрѣва паровыхъ котловъ, превышающею на всѣхъ принадлежащихъ предпріятію паровыхъ судахъ триста квадратныхъ футовъ,—и

в) на личныя промысловыя занятія экспедиторовъ при таможнякъ, биржевыхъ маклеровъ и нотаріусовъ (разр. II и III вѣдом. V, прилож. къ ст. 3 Положенія—*см. прил. V наст. изд.*) (*Тоже*, § 71).

Торговыя и промышленныя предпріятія и личныя промысловыя занятія, подлежащія раскладочному сбору, привлекаются къ платежу его въ слѣдующихъ мѣстахъ:

а) Торговыя и промышленныя предпріятія, а также личныя промысловыя занятія,—въ томъ раскладочномъ участкѣ, въ районѣ котораго находятся;

б) Предпріятія, перешедшія изъ одного раскладочнаго участка въ другой порядкомъ, предусмотрѣннымъ ст. 69 Положенія,—въ новомъ мѣстѣ ихъ нахожденія, если отмѣтка о переходѣ сдѣлана до 1-го апрѣля;

в) Пароходныя предпріятія,—по мѣсту нахожденія главной конторы; при неимѣніи же таковой,—въ тѣхъ раскладочныхъ участкахъ, въ районѣ коихъ выбраны промысловыя свидѣтельства на принадлежащія предпріятію паровыя суда;

г) Скупка товаровъ, безъ содержанія торговыхъ заведеній и складочныхъ помѣщеній,—въ мѣстѣ выборки промысловаго свидѣтельства;

д) Подряды и поставки,—въ томъ раскладочномъ участкѣ, въ районѣ котораго выбрано промысловое свидѣтельство.

Примѣчаніе 1. Если ко времени производства раскладки не будетъ получено свѣдѣній, необходимыхъ для обложенія подрядовъ или поставокъ, взятыхъ по бесплатнымъ промысловымъ билетамъ (ст. 64 Полож.), то такіе подряды и поставки привлекаются къ раскладочному сбору по дополнительной раскладкѣ.

Примѣчаніе 2. При существованіи въ предѣлахъ города или уѣзда нѣсколькихъ раскладочныхъ участковъ, общее присутствіе казенной палаты устанавливаетъ, въ какомъ раскладочномъ присутствіи должны привлекаться скупка, подряды и поставки (*Тоже*, § 72, п. 1).

Ярмарочныя заведенія самостоятельно не привлекаются къ обложенію раскладочнымъ сборомъ, но ярмарочные обороты принимаются въ расчетъ при исчисленіи оборотовъ и прибылей постоянныхъ торговыхъ или промышленныхъ предпріятій, владѣльцы коихъ торгуютъ на ярмаркахъ (*Тоже*, § 72, п. 2).

115. Раскладочный сборъ не взимается въ областяхъ: Амурской, Забайкальской, Приморской, Якутской, Акмолинской, Семипалатинской, Тургайской, Уральской, Закаспійской, Самаркандской, Семирѣченской, Сырдарьинской, Ферганской, Дагестанской и Карсской, а также въ округѣ Закавказья. Въ сихъ мѣстностяхъ, впредь до введенія раскладочнаго сбора, взимается, взаменъ онаго, при выборкѣ промысловыхъ свидѣтельствъ на предпріятія и личныя промысловыя занятія, подлежащія названному сбору

въ другихъ мѣстностяхъ Имперіи, двадцать пять процентовъ съ цѣны сихъ свидѣтельствъ.

116. Отъ платежа раскладочнаго сбора освобождаются:

1) всѣ вновь возникшія предпріятія, коимъ къ 1 апрѣля не истекъ годичный срокъ со дня ихъ открытія;

Примѣчаніе. Вновь возникшими предпріятіями не признаются подряды и поставки, хотя бы исполненіе ихъ продолжалось не болѣе одного года, а также тѣ предпріятія, которыя въ теченіе года: а) переведены изъ одного помѣщенія въ другое или изъ одной мѣстности въ другую; б) перешли отъ одного лица или учрежденія къ другому; в) хотя и не производятъ операцій постоянно въ теченіе года, но возобновляютъ ихъ ежегодно на извѣстный періодъ времени.

Къ числу вновь возникшихъ предпріятій не относятся тѣ торговля, промышленныя и пароходныя предпріятія, кои въ прежніе годы существовали, но освобождались отъ основнаго промысловаго налога по ст. 6 Положенія, а въ текущемъ году выбрали промысловыя свидѣтельства такихъ разрядовъ, по коимъ должны подлежать обложенію дополнительнымъ промысловымъ налогомъ (*Истр. о прим. Полож., § 73, п. 1*).

Не считаются вновь возникшими предпріятіями и личными промысловыми занятіями также и тѣ, кои существовали въ прошломъ году, но освобождались отъ раскладочнаго сбора на основаніи п. 2-го или п. 3-го ст. 116 Положенія (*Тоже, § 73, п. 2*).

2) торговля предпріятія, четвертаго и пятаго разрядовъ, промышленныя предпріятія седьмаго и восьмаго разрядовъ и пароходныя предпріятія съ общею площадью нагрѣва паровыхъ котловъ, не превышающею трехсотъ квадратныхъ футъ;

3) предпріятія, прибыль коихъ по всѣмъ торговымъ и промышленнымъ заведеніямъ или дѣйствіямъ одного лица въ предѣлахъ одного податнаго участка не превышаетъ: въ столицахъ 300 р., въ мѣстностяхъ: I класса — 250 р., II класса — 200 р., III класса — 150 р., и IV класса — 100 р., а также пароходныя предпріятія, прибыль коихъ не превышаетъ 200 руб. *)

4) экспедиторы при таможняхъ, биржевые маклеры и биржевые нота-риусы (разр. II и III прил. V къ ст. 3 **), прибыль коихъ не превышаетъ двойнаго размѣра основнаго промысловаго налога, уплаченнаго за занятіе ихъ промысломъ.

117. Раскладочнымъ присутствіямъ предоставляется освободить отъ раскладочнаго сбора предпріятія и личныя промысловыя занятія съ большею прибылью, чѣмъ означено въ пп. 3 и 4 предъидущей (116) статьи, въ случаѣ представленія доказательствъ, что указанныя предпріятія или личныя промысловыя занятія находятся въ особо затруднительномъ положеніи.

Освобожденіе предпріятій и личныхъ промысловыхъ занятій отъ платежа раскладочнаго сбора по ст. 117 Положенія можетъ производиться какъ по ходатайствамъ самихъ плательщиковъ, такъ и по усмотрѣнію мѣстныхъ раскладочныхъ присутствій, если будутъ представлены доказательства, что предпріятія и личныя промысловыя занятія находятся въ особо затруднительномъ положеніи (*Истр. о прим. Полож., § 73, п. 3*).

*) Росписанія мѣстностей по классамъ — см. прилож. I. наст. изданія.

**) См. приложение V наст. изданія.

118. Общая на Имперію сумма раскладочнаго сбора назначается на каждые три года въ законодательномъ порядкѣ.

119. Установленная, согласно предъидущей (118) статьѣ, сумма уменьшается ежегодно на ту часть раскладочнаго сбора, которая причиталась съ предпріятій, перешедшихъ въ истекшемъ году изъ числа подлежащихъ раскладочному сбору въ разрядъ уплачивающихъ налогъ съ капитала и процентный сборъ съ прибыли (ст. 91 и 152).

Для распредѣленія общей суммы раскладочнаго сбора, назначенной на три года на Имперію, между губерніями и областями, казенныя палаты ежегодно, *не позже 1-го декабря*, представляютъ въ Департаментъ Торговли и Мануфактуръ, по данной имъ формѣ, всѣ необходимыя свѣдѣнія (*Инстр. о прим. Полож., § 74, п. 1*).

Свѣдѣнія эти представляются въ Департаментъ вмѣстѣ съ подробными соображеніями и съ заключеніемъ общаго присутствія казенной палаты (ст. 12 Полож.) о размѣрѣ той суммы раскладочнаго сбора, какую можно было бы, безъ обремененія плательщиковъ, назначить на губернію или область въ будущемъ году, по соображенію съ мѣстными условіями, могущими имѣть вліяніе на увеличеніе или на уменьшеніе означенной суммы противъ прошлаго года (*Тоже, § 74, п. 2*).

120. Распредѣленіе общей на Имперію суммы раскладочнаго сбора (ст. 118 и 119) между губерніями и областями производится ежегодно, согласно степени развитія въ нихъ торговли и промышленности, по обсужденіи составленныхъ Департаментомъ Торговли и Мануфактуръ предположеній, въ особомъ по промысловому налогу присутствіи (ст. 9). Постановленія присутствія по этому предмету приводятся въ дѣйствіе, съ утвержденія Министра Финансовъ, по соглашенію въ подлежащихъ случаяхъ съ Министрами Внутреннихъ Дѣлъ, Военнымъ и Земледѣлія и Государственныхъ Имуществъ, а также съ Государственнымъ Контролеромъ.

По обсужденіи составленнаго Департаментомъ проекта распредѣленія суммъ раскладочнаго сбора между губерніями и областями въ особомъ по промысловому налогу присутствіи, постановленіе его по сему предмету утверждается Министромъ Финансовъ, по соглашенію, въ случаѣ надобности, съ подлежащими вѣдомствами, и о назначенной на каждую губернію или область суммѣ раскладочнаго сбора сообщается подлежащимъ казеннымъ палатамъ не позже 1-го апрѣля (*Инстр. о прим. Полож., § 74, п. 3*).

121. Назначенная на губернію или область сумма раскладочнаго сбора распредѣляется общимъ присутствіемъ казенной палаты, въ началѣ каждаго года, между податными участками (ст. 17 и п. 1 ст. 19) или отдѣльными отраслями торговли и промышленности (ст. 21), на основаніи заключающихся въ раскладкахъ предшествовавшаго года свѣдѣній о числѣ предпріятій и суммѣ ихъ оборота и прибыли, а также по соображенію какъ съ состояніемъ мѣстной торговли и другихъ промысловъ въ теченіе истекшаго года, такъ и съ видами на текущій годъ.

Примѣчаніе. Въ случаѣ крупныхъ пожаровъ, наводненій, эпидемій и тому подобныхъ бѣдствій, постигшихъ предпріятія какого либо податнаго участка, Министру Финансовъ, по ходатайствамъ общихъ присутствій казенныхъ палатъ, предоставляется уменьшать или слагать сумму раскладочнаго сбора, назначенную согласно сей (121) статьѣ на пострадавшій податной участокъ.

По мѣрѣ поступленія заявленій, подаваемыхъ при выборкѣ промысловыхъ свидѣтельствъ (ст. 66 Положенія), предсѣдатели раскладочныхъ присутствій сличаютъ эти заявленія съ данными прошлогодней раскладки, а также съ журналами о повѣркѣ торговли и промысловъ какъ за прошлый, такъ и за текущій годъ, для выясненія того: а) какія изъ существовавшихъ въ прошломъ году предпріятій снабжены соответственными промысловыми свидѣтельствами на настоящій годъ и подлежатъ включенію въ раскладку этого года; б) какія вовсе не выбрали промысловыхъ свидѣтельствъ и должны быть исключены изъ раскладки, и в) какія предпріятія, не значившіяся въ раскладкѣ прошлаго года, но снабженные на текущій годъ подлежащими промысловыми свидѣтельствами должны быть включены въ предстоящую раскладку (*Инстр. о прим. Полож., § 75, п. 1.*)

Производя означенное въ предъидущемъ разъясненіи сличеніе предсѣдатели мѣстныхъ раскладочныхъ присутствій доставляютъ въ казенную палату, *не позже 1-го апрѣля каждаго года*, свѣдѣнія, необходимыя для разверстки раскладочнаго сбора по участкамъ, а именно:

а) сколько предпріятій, входившихъ въ раскладку прошлаго года, прекратило свои дѣйствія въ текущемъ году, и какова общая сумма ихъ оборотовъ и прибылей за истекшій годъ;

б) сколько предпріятій, освобожденныхъ въ прошломъ году отъ раскладочнаго сбора, подлежатъ привлеченію къ этому сбору въ текущемъ году, и какова общая сумма ихъ оборотовъ и прибылей;

в) сколько вообще предпріятій подлежатъ включенію въ раскладку текущаго года и какова, по предположеніямъ предсѣдателя раскладочнаго присутствія, общая сумма ихъ оборотовъ и прибылей,—и

г) не произошло ли въ раскладочномъ участкѣ какихъ либо обстоятельствъ, могущихъ имѣть серьезное вліяніе на повышение или пониженіе оборотовъ и прибылей всѣхъ торгово-промышленныхъ предпріятій въ районѣ раскладочнаго участка (*Тоже, § 75, п. 2.*)

Означенныя выше, въ предъидущемъ разъясненіи, свѣдѣнія представляются въ казенную палату при заключеніи предсѣдателя раскладочнаго присутствія о томъ—какая сумма раскладочнаго сбора могла бы быть назначена въ текущемъ году на раскладочный участокъ, принимая во вниманіе какъ прибыль и убыль предпріятій, подлежащихъ раскладочному сбору, такъ и тѣ мѣстныя условія, которыя могутъ вліять на увеличеніе или уменьшеніе суммы этого сбора, сравнительно съ прошлымъ годомъ (*Тоже, § 75, п. 3.*)

Казенная палата, по полученіи указанныхъ въ предъидущихъ разъясненіяхъ свѣдѣній и заключеній, присоединяетъ къ суммѣ раскладочнаго сбора, назначенной на губернію или область, ту часть его, какая, въ теченіе года, была сложена съ плательщиковъ по цѣлой губерніи или области, вслѣдствіе уваженныхъ жалобъ въ губернское или областное по промысловому налогу присутствіе или въ Правительствующій Сенатъ (ст. 146 Положенія), и полученную сумму распределяетъ между раскладочными участками (ст. 17 и п. 1 ст. 19 Полож.) или отдѣльными отраслями торговли и промышленности (ст. 21 Полож.), на основаніи: а) свѣдѣній, заключающихся въ раскладкахъ предшествовавшаго года, о числѣ предпріятій и суммѣ ихъ оборотовъ и прибылей; б) свѣдѣній, доставленныхъ предсѣдателями мѣстныхъ раскладочныхъ присутствій, и в) по соображенію какъ съ состояніемъ мѣстной торговли и промышленности въ каждомъ изъ раскладочныхъ участковъ въ истекшемъ году, такъ и съ видами на текущій платежный годъ (*Тоже, § 75, п. 4.*)

По обсужденіи въ общемъ присутствіи казенной палаты (ст. 29 и 147 Полож.) проекта разверстки раскладочнаго сбора, о суммѣ сбора сего, назначенной, по постановленію общаго присутствія, на каждый участокъ, казенная палата сообщаетъ предсѣдателямъ мѣстныхъ раскладочныхъ присутствій никакъ *не позже 1-го мая* (*Тоже, § 75, п. 5.*)

Если предпріятія въ раскладочномъ участкѣ, послѣ назначенія на него суммы раскладочнаго сбора, постигнетъ какое либо непредвидѣнное бѣдствіе, какъ-то: крупный пожаръ, наводненіе, эпидемія и т. п., то мѣстное раскладочное присутствіе можетъ ходатайствовать предъ казенною па-

латою объ уменьшеніи или сложеніи назначенной на пострадавшій участокъ суммы раскладочнаго сбора (*Тоже*, § 76, п. 1).

Ходатайства объ уменьшеніи или сложеніи назначенной на пострадавшій участокъ суммы раскладочнаго сбора могутъ быть возбуждаемы лишь въ томъ случаѣ, если постигшее участокъ бѣдствіе неизбѣжно должно отразиться на значительномъ уменьшеніи суммы оборотовъ и прибылей торговыхъ и промышленныхъ предпріятій въ пострадавшемъ участкѣ (*Тоже*, § 76, п. 2).

По обсужденіи означенныхъ въ предъидущемъ разъясненіи ходатайствъ въ общемъ присутствіи казенной палаты (ст. 12 и 29 Полож.), тѣ изъ нихъ, которыя будутъ признаны заслуживающими уваженія, представляются на разрѣшеніе Министра Финансовъ, о чемъ и увѣдомляется мѣстное раскладочное присутствіе, для производства раскладки лишь на ту сумму, какая будетъ признана общимъ присутствіемъ соотвѣтствующею платежнымъ средствамъ пострадавшаго участка (*Тоже*, § 76, п. 3).

122. Торговля и промышленныя предпріятія и личныя промысловыя занятія распределяются раскладочными присутствіями, по родамъ и видамъ торговли и другихъ промысловъ, на группы, устанавливаемыя общимъ присутствіемъ казенной палаты. Для каждой группы раскладочное присутствіе опредѣляетъ процентъ средней прибыльности съ оборота (ст. 126), подлежащій утвержденію общимъ присутствіемъ казенной палаты.

Распределеніе предпріятій на промысловыя группы имѣетъ цѣлью установить для всей губерніи или области единообразную классификацію и номенклатуру торговыхъ и промышленныхъ предпріятій по отдѣльнымъ родамъ и видамъ торговли и промысловъ, для опредѣленія по каждой группѣ процента средней прибыльности (*Инстр. о прим. Полож.*, § 77, п. 1).

Матеріаломъ для составленія классификаціи предпріятій должны служить свѣдѣнія, собираемыя въ теченіе года податными инспекторами и ихъ помощниками и доставляемыя въ казенную палату, по обсужденіи ихъ въ мѣстныхъ раскладочныхъ присутствіяхъ (*Тоже*, § 77, п. 2).

Въ одну группу допускается соединеніе *однородныхъ*, по своему характеру и доходности, видовъ торговли и промысловъ. Поэтому, торговля въ классификаціи можетъ дѣлиться по родамъ: на торговлю хлѣбомъ, льсомъ, мануфактурами и другими товарами, а каждый изъ этихъ родовъ можетъ, въ свою очередь, подраздѣляться на отдѣльные виды торговли, напр.: пшеницею, рожью, холстомъ, шелковыми, бумажными матеріями, и т. под. Точно также и промышленность можетъ подраздѣляться по родамъ и по видамъ производствъ: на фабрики бумагопрядильныя, шерстяныя, шелковыя, табачныя; на заводы: свеклосахарные, винокуренные, водочные, желѣзодѣлательные; на горныя промыслы по добычѣ угля, соли, руды и т. п.; на ремесленныя заведенія (мастерскія): часовыя, ювелирныя, портняжныя, пекарни и т. под.; на промыслы рыбный: извозный и т. дал. (*Тоже*, § 77, п. 3).

Полученное отъ мѣстныхъ раскладочныхъ присутствій дѣленіе предпріятій на промысловыя группы подвергается обсужденію въ общемъ присутствіи казенной палаты (ст. 29 и 147 Полож.), гдѣ составляется одна общая по губерніи или области классификація торговли и промысловъ, обнимающая собою всѣ существующіе роды и виды съ подраздѣленіемъ, въ случаѣ надобности, на торговлю оптовую, розничную и мелочную (*Тоже*, § 77, п. 4).

Установленная общимъ присутствіемъ казенной палаты классификація сообщается, въ началѣ года, раскладочнымъ присутствіямъ (*Тоже*, § 77, п. 5).

Если, при опредѣленіи процентовъ средней прибыльности въ участкахъ по группамъ, установленнымъ общею классификаціею, окажется, что, при ея составленіи, не были предусмотрѣны нѣкоторые виды торговли и промысловъ, подлежащіе внесенію въ особую группу, или признано будетъ необходимымъ предпріятія, отнесенныя въ одну группу, въ виду значительнаго различія процентовъ средней прибыльности, раздробить на нѣ-

сколько, то сіи исправленія предоставляется сдѣлать мѣстнымъ раскладочнымъ присутствіямъ, съ тѣмъ, чтобы о всѣхъ измѣненіяхъ въ классификаціи предсѣдатели раскладочныхъ присутствій сообщили казенной палатѣ, представляя на утвержденіе проценты средней прибыльности (Тоже, § 77, п. 6).

Одновременно съ утвержденіемъ проектированныхъ раскладочными присутствіями процентовъ средней прибыльности предприятий, общее присутствие казенной палаты ежегодно производитъ исправленіе и самой классификаціи (Тоже, § 77, п. 7).

Выработанная въ первый годъ классификація можетъ быть ежегодно пересматриваема и исправляема какъ по непосредственному усмотрѣнію общаго присутствія казенной палаты, такъ и по представленіямъ мѣстныхъ раскладочныхъ присутствій о необходимыхъ измѣненіяхъ (Тоже, § 77, п. 8).

Раскладочныя присутствія (ст. 29 и 147 Полож.), согласно утвержденной общимъ присутствіемъ казенной палаты классификаціи, ежегодно опредѣляютъ по каждой изъ промысловыхъ группъ процентъ средней прибыльности съ оборота и, не позже 1-го марта, представляютъ въ общее присутствие казенной палаты на утвержденіе (Тоже, § 78, п. 1).

Среднею прибыльностью предприятий признается наиболѣе обычная въ извѣстной мѣстности доходность, какую, при нормальныхъ условіяхъ, можетъ приносить данный видъ торговли и промышленности, или—иначе говоря—способность каждаго рубля ежегоднаго оборота приносить чистую прибыль, какая получается отъ предприятия, за покрытіемъ необходимыхъ расходовъ по веденію его (Тоже, § 78, п. 2).

Податные инспекторы и ихъ помощники ежегодно, при повѣркѣ торговли и промысловъ, а также при повѣркѣ заявленій объ оборотахъ и, въ особенности при разсмотрѣніи торговыхъ книгъ, собираютъ свѣдѣнія о прибыльности по каждому роду и виду торговаго или промысла въ нѣсколькихъ самыхъ типичныхъ заведеніяхъ, относительно которыхъ есть основаніе полагать, что касающіяся ихъ данныя могутъ быть признаны наиболѣе достовѣрными (Тоже, § 78, п. 3).

При опредѣленіи процентовъ средней прибыльности раскладочное присутствие пользуется какъ свѣдѣніями, собранными предсѣдателемъ и имѣющимися у членовъ присутствія, такъ и сообщаемыми свѣдущими лицами, которыя обязательно приглашаются для сего въ присутствие, по возможности, отъ всѣхъ родовъ торговли и другихъ промысловъ (ст. 147 Полож.) (Тоже, § 78, п. 4).

Объ установленіи процентовъ средней прибыльности по группамъ предприятий въ раскладочномъ присутствіи составляется журналъ, въ которомъ должно быть подробно объяснено, на основаніи какихъ именно данныхъ опредѣленъ процентъ средней прибыльности по каждой группѣ. Журналъ сей прилагается къ проекту процентовъ средней прибыльности предприятий (Тоже, § 78, п. 5).

Если общее присутствие казенной палаты усмотритъ, что, при опредѣленіи процентовъ средней прибыльности по группамъ предприятий, допущены были существенныя нарушенія закона или правилъ настоящей инструкции, или же, что проценты средней прибыльности въ одномъ участкѣ или по одной группѣ предприятий повышены либо понижены, безъ достаточныхъ къ тому основаній, по сравненію съ другими участками, то или предлагаетъ подлежащему раскладочному присутствію исправить сдѣланныя нарушенія, или же само исправляетъ проектъ при утвержденіи процентовъ средней прибыльности по каждому участку (Тоже, § 78, п. 6).

Утвержденные общимъ присутствіемъ казенной палаты проценты средней прибыльности съ оборота сообщаются, не позже 1-го апрѣля, въ подлежащія раскладочныя присутствія, для руководства при опредѣленіи прибыли отдѣльныхъ предприятий (Тоже, § 78, п. 7).

123. По каждому торговому предприятию I и II разрядовъ или промышленному предприятию первыхъ пяти разрядовъ, а равно по каждому находящемуся въ столицахъ и мѣстностяхъ первыхъ трехъ классовъ торговому

предпріятію III разряда и промышленному предпріятію VI разряда, должно быть подаваемо ежегодно, не позже 1 апрѣля, въ подлежащее раскладочное присутствіе заявленіе по установленной формѣ, въ которомъ означается: 1) званіе, имя, отчество и фамилія лица, на имя коего выдано выбранное для заведенія промысловое свидѣтельство; 2) мѣстожителство его; 3) родъ и мѣстонахожденіе каждаго принадлежащаго ему въ предѣлахъ податнаго участка торговаго или промышленнаго заведенія и складочнаго помѣщенія; 4) признаки, указывающіе на размѣръ торговли и другихъ промысловъ (ст. 125); 5) оборотъ по каждому заведенію или отдѣльному промыслу за послѣдній истекшій годъ, со включеніемъ оборотовъ по ярмарочной торговлѣ, а также по подрядамъ и поставкамъ (ст. 126), и 6) по желанію заявителя, полученная имъ по каждому заведенію за тотъ же годъ дѣйствительная прибыль, съ объясненіемъ обстоятельствъ, вліявшихъ на увеличеніе или уменьшеніе ея противъ предъидущаго года.

Одновременно съ выдачею промысловыхъ свидѣтельствъ, владѣльцамъ подлежащихъ раскладочному сбору торговыхъ предпріятій 1-го и 2-го разрядовъ и промышленныхъ предпріятій первыхъ пяти разрядовъ, а также лицамъ, содержащимъ въ столицахъ и мѣстностяхъ первыхъ трехъ классовъ торговыя предпріятія 3-го разряда и промышленныя предпріятія 6-го разряда, — должны быть вручены, по числу выбранныхъ свидѣтельствъ, бесплатно бланки особыхъ по установленнымъ Министромъ Финансовъ формамъ заявленій, для подачи ихъ въ подлежащее раскладочное присутствіе (*Инстр. о пор. выдачи пром. свид. и бил., § 18*).

Бланки для заявленій плательщиковъ раскладочнаго сбора, по прилагаемымъ при семъ формамъ (№ 1 и 2 — *см. прилож. XVIII и XIX наст. изд.*), выдаются бесплатно при выборкѣ промысловыхъ свидѣтельствъ (*Инстр. о прим. Полож., § 79, п. 1*).

На каждое заведеніе или промыселъ, подлежащія платежу раскладочнаго сбора, выдается по одному бланку заявленія. Кромѣ того, по желанію плательщиковъ получить бланкъ, вслѣдствіе потери или порчи раньше выданнаго, учрежденія, выдающія промысловыя свидѣтельства, обязаны бесплатно выдавать бланки заявленій въ потребномъ количествѣ (*Тоже, § 79, п. 2*).

Установленныя ст. 123 Положенія заявленія должны быть *обязательно* подаваемы въ подлежащія раскладочныя присутствія: а) по каждому изъ торговыхъ предпріятій 1 и 2 разрядовъ — повсемѣстно, а 3 разряда — въ столицахъ и мѣстностяхъ первыхъ трехъ классовъ; и б) по каждому изъ промышленныхъ предпріятій первыхъ пяти разрядовъ — повсемѣстно и 6 разряда — въ столицахъ и мѣстностяхъ первыхъ трехъ классовъ (*Тоже, § 79, п. 3*).

По желанію плательщиковъ, заявленія могутъ быть подаваемы повсемѣстно и по всѣмъ предпріятіямъ, подлежащимъ раскладочному сбору (*Тоже, § 79, п. 4*).

По заполненіи бланка всѣми требуемыми формою свѣдѣніями, заявленія должны быть поданы въ подлежащее раскладочное присутствіе *не позже 1 апрѣля* (*Тоже, § 79, п. 5*).

Заявленія подаются или предсѣдателю раскладочнаго присутствія, мѣстному податному инспектору, непосредственно, или чрезъ помощника инспектора, либо чрезъ казначейства или городскія управы, а въ уѣздахъ — чрезъ волостныя, гминныя или соотвѣтствующія имъ управленія (*Тоже, § 79, п. 6*).

Заявленія могутъ быть подаваемы плательщикомъ лично или чрезъ довѣренное лицо, а также посылаемы по почтѣ, но въ послѣднемъ случаѣ не иначе, какъ на имя мѣстнаго податнаго инспектора или его помощника (*Тоже, § 79, п. 7*).

Послѣднимъ срокомъ для подачи заявленій считается 1 апрѣля, а если это число приходится въ неприсутственный день, то первый присутственный день, послѣ 1 апрѣля. Для заявленій, посылаемыхъ по почтѣ,

днемъ подачи считается тотъ день, въ который заявленіе получено въ почтовомъ учрежденіи того поселенія, гдѣ находится раскладочное присутствіе (*Тоже, § 79, п. 8*).

Плательщики не лишены права подавать свои заявленія и послѣ установленнаго срока, но не иначе, какъ податному инспектору или его помощнику (*Тоже, § 79, п. 9*).

О мѣстѣ и времени приѣма заявленій казенная палата заблаговременно публикуетъ въ мѣстныхъ губернскихъ вѣдомостяхъ и выставляетъ особыя объявленія въ мѣстахъ выдачи промысловыхъ свидѣтельствъ, а въ случаѣ надобности, — извѣщаетъ плательщиковъ иными, по мѣстнымъ условіямъ, способами; мѣстамъ же и лицамъ, на кои будетъ возложенъ приѣмъ заявленій, посылаетъ установленную для записки ихъ книгу (по формѣ № 3, см. *прилож. XX наст. изд.*) (*Тоже, § 79, п. 10*).

Заявленіе должно быть адресовано плательщикомъ въ то раскладочное присутствіе, въ районѣ котораго находится принадлежащее плательщику заведеніе, подлежащее раскладочному сбору, а если предпріятіе не требуетъ содержанія заведеній, то въ то раскладочное присутствіе, въ районѣ котораго выбрано на предпріятіе промысловое свидѣтельство (*Тоже, § 79, п. 11*).

На предпріятія, перешедшія изъ одного податнаго участка въ другой, заявленія адресуются въ то раскладочное присутствіе, въ районѣ коего перешло предпріятіе, — если объ этомъ сдѣлана отмѣтка податнымъ инспекторомъ до 1 апрѣля (*Тоже, § 79, п. 12*).

Пароходовладѣльцы обязаны подавать заявленія въ тѣ раскладочныя присутствія, въ районѣ которыхъ находятся ихъ главныя пароходныя конторы, снабженныя установленными промысловыми свидѣтельствами, а если таковыя не содержатся, — въ раскладочныя присутствія, въ районѣ коихъ выбраны промысловыя свидѣтельства на принадлежащія одному хозяину паровыя суда; причѣмъ въ заявленіяхъ сихъ должны быть поименованы всѣ пароходы, имѣющіе болѣе ста квадр. футовъ площади нагрѣва паровыхъ котловъ, и показанъ общій ихъ оборотъ, подачи же особыхъ заявленій по каждому пароходу не требуется (*Тоже, § 79, п. 13*).

На каждое принятое заявленіе выдается особая росписка, вырѣзанная изъ установленной для сего книги. На принятыхъ заявленіяхъ принимающія ихъ лица, въ подлежащемъ мѣстѣ, отмѣчаютъ: учрежденіе, принявшее заявленіе, мѣсяць и число подачи заявленія и № росписки, подъ которую заявленіе принято (*Тоже, § 79, п. 14*).

Учрежденія и лица, принимающія заявленія, еженедѣльно препровождаютъ ихъ мѣстному податному инспектору, а съ наступленіемъ 2 апрѣля прекращаютъ самый приѣмъ и безъ всякаго замедленія препровождаютъ податному инспектору какъ оставшіяся еще неотосланными заявленія, такъ и самую книгу о приѣмѣ оныхъ (*Тоже, § 79, п. 15*).

Въ городахъ, раздѣленныхъ на нѣсколько податныхъ участковъ, мѣста и лица, принимающія заявленія въ случаѣ затруднительности опредѣлить, въ какое раскладочное присутствіе слѣдуетъ направить поданное заявленіе, препровождаютъ всѣ поступившія къ нимъ заявленія въ казенную палату или, по указанію управляющаго оною, къ одному изъ городскихъ податныхъ инспекторовъ, для безотлагательнаго препровожденія сихъ заявленій по принадлежности въ мѣстныя раскладочныя присутствія (*Тоже, § 79, п. 16*).

Если заявленіе поступитъ не въ то раскладочное присутствіе, въ какое слѣдуетъ, то предсѣдатель присутствія, въ которое заявленіе поступило ошибочно, безъ всякаго замедленія, препровождаетъ его по назначенію (*Тоже, § 79, п. 17*).

Владѣльцы предпріятій или же лица, завѣдывающія ими, обязаны дать отвѣты на всѣ содержащіяся въ бланкахъ вопросы; но имъ также не возбраняется прилагать къ заявленіямъ особыя объясненія относительно оборота или полученной прибыли, а равно и другія свѣдѣнія, которыя, въ видахъ правильности опредѣленія оборота и прибыли, найдено будетъ полезнымъ сообщить раскладочному присутствію (*Тоже, § 79, п. 18*).

124. Для подлежащихъ раскладочному сбору предприятий, которыя не представляютъ указанныхъ въ предыдущей (123) статьѣ заявленій, или не обязаны представлять сіи заявленія, упомянутыя въ нихъ свѣдѣнія собираются должностными лицами податнаго надзора, при участіи членовъ изъ плательщиковъ въ раскладочныхъ присутствіяхъ.

По всѣмъ тѣмъ подлежащимъ раскладочному сбору предприятиямъ, по коимъ заявленій не подано, а также по тѣмъ предприятиямъ, владѣльцы коихъ и не обязаны были подавать заявленій, и по личнымъ промысловымъ занятіямъ экспедиторовъ при таможнякъ, биржевыхъ маклеровъ и биржевыхъ нотаріусовъ, предсѣдатель раскладочнаго присутствія лично, или чрезъ другихъ податныхъ инспекторовъ и ихъ помощниковъ, собираетъ свѣдѣнія, указанныя въ формѣ заявленій, путемъ опроса свѣдущихъ лицъ, осмотра заведеній, а въ случаяхъ согласія владѣльцевъ—и посредствомъ просмотра записей въ торговыхъ книгахъ, указанныхъ въ п. 5 ст. 127 Положенія (*Истр. о прим. Полож., § 81, п. 1*).

Собранныя указаннымъ выше, въ предыдущемъ разъясненіи, порядкомъ свѣдѣнія и данныя, полученныя отъ членовъ изъ плательщиковъ раскладочнаго присутствія, относительно упомянутыхъ въ ст. 124 предприятий, заносятся въ подлежащихъ графахъ бланка заявленій, съ отмѣткою на мѣстѣ подписи плательщика, кѣмъ и когда именно свѣдѣнія собраны. Отмѣтка эта подписывается лицами, собиравшими свѣдѣнія (*Тоже, § 81, п. 2*).

125. Признаками, указывающими на размѣръ торговли и другихъ промысловъ, считаются: 1) для торговыхъ предприятий—помѣщенія, занятые какъ подъ торговля заведенія, такъ и подъ склады товаровъ, и годовая наемная плата за означенныя помѣщенія, число служащихъ въ заведеніяхъ лицъ и сумма ихъ годоваго вознагражденія и содержанія, а также признаки, служащіе для выборки промысловыхъ свидѣтельствъ, согласно прил. II къ ст. 3; 2) для промышленныхъ предприятий—число и сила дѣйствовавшихъ въ теченіе года машинъ и орудій производства, число рабочихъ и служащихъ и ихъ годовая заработная плата и содержаніе, а также количество добытаго сырья, выработанныхъ и проданныхъ въ теченіе года издѣлій, и 3) для личныхъ промысловыхъ занятій—признаки, служащіе для выборки промысловыхъ свидѣтельствъ, согласно разр. II и III прил. V къ ст. 3*).

126. Основаніемъ для опредѣленія оборота предприятий и личныхъ промысловыхъ занятій (ст. 122) служитъ: 1) для банкирскихъ заведеній, ссудныхъ кассъ и мѣняльныхъ лавокъ—валовая сумма всѣхъ поступленій въ теченіе года по активнымъ операціямъ какъ на собственный капиталъ, такъ и на вклады и всякаго рода оборотныя средства (по кассѣ, счетамъ и комисіоннымъ операціямъ); 2) для торговыхъ предприятий—сумма годовой валовой выручки по продажѣ товаровъ какъ на наличныя деньги, такъ и въ кредитъ, со включеніемъ суммъ, вырученныхъ по подрядамъ и поставкамъ и по ярмарочной торговлѣ; 3) для отдѣльныхъ подрядовъ и поставокъ—валовая сумма, полученная подрядчикомъ или поставщикомъ или причитающаяся ему за выполненныя имъ въ теченіе года обязательства; 4) для промышленныхъ предприятий, занимающихся добычею или переработкою сырья, а также производствомъ издѣлій изъ добытыхъ или купленныхъ за собственный счетъ матеріаловъ,—валовая стоимость проданнаго сырья

*) См. прилож. II, III и V наст. изд.

или выработанных и проданных въ теченіе года издѣлій; для заведеній же, занимающихся работами только изъ чужихъ матеріаловъ, — валовой годовой заработокъ, и 5) для предпріятій перевозочныхъ, рабочихъ артелей, а также для всякаго рода торговаго посредничества, — валовая сумма годоваго заработка.

127. Поданныя плательщиками заявленія (ст. 123), до разсмотрѣнія ихъ въ раскладочномъ присутствіи, повѣряются предсѣдателемъ онаго. Съ этою цѣлью онъ пользуется правомъ: 1) требовать отъ плательщиковъ необходимыхъ разъясненій, въ дополненіе къ поданнымъ заявленіямъ; 2) собирать, чрезъ опросъ свѣдущихъ лицъ, необходимыя свѣдѣнія для правильнаго опредѣленія оборота каждаго отдѣльнаго заведенія или промысла (ст. 126); 3) извлекать необходимыя свѣдѣнія въ правительственныхъ, общественныхъ и сословныхъ учрежденіяхъ, съ соблюденіемъ въ этомъ отношеніи порядка, устанавлиаемаго по соглашенію Министра Финансовъ съ подлежащими вѣдомствами; 4) производить осмотръ заведеній и складочныхъ помѣщеній въ присутствіи владѣльцевъ оныхъ, ихъ домашнихъ или уполномоченныхъ, и 5) въ случаѣ особой необходимости, просматривать, съ согласія плательщиковъ, въ журналѣ или ежедневной книгѣ, а равно въ кассовыхъ и товарныхъ книгахъ (ст. 606 — 608 уст. торг. и ст. 8—17 торг. кодекса въ губерніяхъ Царства Польскаго) записи выручки и продажъ предпріятій, а также книги по активнымъ операціямъ въ банкирскихъ заведеніяхъ, ссудныхъ кассахъ и мѣняльныхъ лавкахъ.

Предсѣдатель раскладочнаго присутствія, по мѣрѣ поступленія заявленій, установленныхъ ст. 123 Полож., сличаетъ ихъ съ заявленіями, поданными при выборкѣ промысловыхъ свидѣтельствъ (ст. 66 Полож.), для опредѣленія того — по какимъ предпріятіямъ заявленій по раскладочному сбору (ст. 123 Полож.) вовсе не подано, или же поданы послѣ установленнаго срока (*Истр. о прим. Полож., § 80, п. 1.*)

О владѣльцахъ всѣхъ торговыхъ и промышленныхъ предпріятій, по коимъ подача заявленій обязательна, но таковыхъ или вовсе не подано, или они поданы послѣ 1-го апрѣля, а также и о тѣхъ, кои въ поданныя заявленія не включили свѣдѣній, необходимыхъ для опредѣленія оборота и прибыли принадлежащихъ имъ предпріятій, — составляется особый списокъ, по прилагаемой при семъ формѣ (№ 4 — см. *прилож. XXI наст. изд.*), для наложенія на виновныхъ соотвѣтственныхъ взысканій (ст. 165 Положенія) (*Тоже, § 80, п. 2.*)

На разсмотрѣніе раскладочнаго присутствія прежде всего должны быть переданы предсѣдателемъ его заявленія тѣхъ плательщиковъ, которые ходатайствуютъ о примѣненіи къ принадлежащимъ имъ предпріятіямъ ст. 132 Положенія. По обсужденіи этихъ ходатайствъ, таковыя, вмѣстѣ съ заключеніемъ раскладочнаго присутствія, представляются, безъ всякаго замедленія, въ мѣстную казенную палату, для испрошенія надлежащаго разрѣшенія (*Тоже, § 80, п. 3.*)

Тѣ заявленія, по которымъ не будетъ заявлено желанія представить торговыя книги или выписки изъ нихъ, для опредѣленія дѣйствительно полученной прибыли, — повѣряются предсѣдателемъ раскладочнаго присутствія предварительно, при помощи свѣдѣній: а) заключающихся въ заявленіяхъ, поданныхъ при выборкѣ промысловыхъ свидѣтельствъ; б) доставленныхъ правительственными, общественными и сословными учрежденіями и лицами, и в) занесенныхъ въ журналы о повѣркѣ торговли и промысловъ (*Тоже, § 80, п. 5.*)

Если предсѣдатель раскладочнаго присутствія встрѣтитъ надобность въ какихъ либо разъясненіяхъ, то извѣщаетъ объ этомъ письменно плательщика, который самъ лично, или чрезъ своего повѣреннаго, или завѣ-

дывающаго заведеніемъ приказчика, долженъ сообщить, устно или письменно, надлежащія разъясненія къ сроку, указанному предсѣдателемъ присутствія (*Тоже*, § 80, п. 6).

Если предсѣдатель раскладочнаго присутствія, и послѣ доставленныхъ плательщикомъ разъясненій, не придетъ къ заключенію о дѣйствительномъ оборотѣ предпріятія, то приступаетъ къ повѣркѣ его на мѣстѣ. Повѣрка сія производится: а) путемъ осмотра заведеній и складочныхъ помѣщеній, а въ случаѣ согласія плательщика предъявить при этомъ торговыя книги, — посредствомъ просмотра записей выручки и продажъ въ журналѣ, ежедневной, кассовой и товарной книгахъ или же въ книгахъ по активнымъ операціямъ банкирскихъ заведеній, ссудныхъ кассъ и мѣняльныхъ лавокъ, и б) посредствомъ опроса свѣдущихъ лицъ о годовомъ оборотѣ и предполагаемой прибыли повѣряемыхъ предпріятій (*Тоже*, § 80, п. 7).

Если плательщикъ, или завѣдывающій вмѣсто него предпріятіемъ, при повѣркѣ заявленія, не согласится предъявить указанныхъ въ п. 5 ст. 127 Положенія торговыхъ книгъ, то предсѣдатель раскладочнаго присутствія обязанъ предварить, что по точной силѣ примѣчанія къ ст. 137 Положенія, владѣлецъ предпріятія лишается права представлять возраженія на раскладку (*Тоже*, § 80, п. 8).

При повѣркѣ оборотовъ *торговыхъ предпріятій* (п. 2, 3 и 5 ст. 126 Положенія) должны быть принимаемы въ соображеніе признаки, указанные въ п. 1 ст. 125 Положенія, а при повѣркѣ оборота *промышленныхъ предпріятій* (п. 4 ст. 126 Полож.), — признаки, указанные въ п. 2 ст. 125 Положенія.

Примѣчаніе. За оборотъ въ промышленныхъ предпріятіяхъ принимается валовая стоимость не выработанныхъ, а *проданныхъ* товаровъ какъ непосредственно изъ заведенія или изъ состоящихъ при немъ складовъ и амбаровъ, хотя бы они и не оплачивались основнымъ промысловымъ налогомъ, такъ и стоимость издѣлій и товаровъ, отпущенныхъ въ другія заведенія, а также поставленныхъ по подрядамъ или проданныхъ на ярмаркахъ (*Тоже*, § 80, п. 9).

Оборотомъ *банкирскихъ заведеній, ссудныхъ кассъ и мѣняльныхъ лавокъ* считается валовой доходъ, полученный, въ теченіе истекшаго года, по всѣмъ активнымъ операціямъ (п. 1 ст. 126 Полож.), какъ-то: по учету векселей; по выдачѣ ссудъ подъ залогъ разнаго рода процентныхъ бумагъ, по выдачѣ ссудъ подъ векселя, варианты и иныя обязательства; по покупкѣ и продажѣ процентныхъ бумагъ; по переводамъ; по размѣну денегъ и процентныхъ бумагъ, а также по всѣмъ прочимъ банкирскимъ, комисіоннымъ и страховымъ операціямъ, кои производятся въ помянутыхъ заведеніяхъ (*Тоже*, § 80, п. 10).

При опредѣленіяхъ оборота по всякаго рода предпріятіямъ для *торговаго посредничества, а также для личныхъ промысловыхъ занятій маклеровъ и нотаріусовъ на биржахъ и для экспедиторовъ*, за оборотъ принимается валовая сумма полученнаго ими, въ теченіе года, заработка (п. 5 ст. 126 Полож.) (*Тоже*, § 80, п. 11).

О повѣркѣ заявленія посредствомъ осмотра торговыхъ книгъ должна быть сдѣлана предсѣдателемъ раскладочнаго присутствія надлежащая отмѣтка на опредѣленномъ мѣстѣ заявленія (на стр. 4). Кромѣ того, на томъ же мѣстѣ заявленія отмѣчаются и всѣ прочія данныя, служащія для опредѣленія годоваго оборота предпріятія, а также соображенія и предположенія предсѣдателя о размѣрахъ сего оборота (*Тоже*, § 80, п. 12).

Въ случаѣ необходимости провѣрить заявленія плательщиковъ свѣдѣніями, имѣющимися у другихъ податныхъ инспекторовъ или ихъ помощниковъ, а также въ правительственныхъ, общественныхъ и сословныхъ учрежденіяхъ, предсѣдатель раскладочнаго присутствія сносится съ ними и, по взаимному соглашенію, собираетъ всѣ нужныя для опредѣленія оборота и прибыли податныя свѣдѣнія (*Тоже*, § 80, п. 13).

128. По провѣркѣ заявленій плательщиковъ и установленіи оборотовъ по каждому отдѣльному торговому и промышленному заведенію или

промыслу за предъидущій годъ, раскладочное присутствіе опредѣляетъ прибыль заведенія или промысла, подлежащую обложенію раскладочнымъ сборомъ.

Провѣренныя установленнымъ порядкомъ заявленія, а также свѣдѣнія, собранныя о предпріятіяхъ, по которымъ заявленій не подано, вносятся предсѣдателемъ раскладочнаго присутствія на разсмотрѣніе его (ст. 29 и 30 Полож.), съ такимъ расчетомъ времени, чтобы раскладка могла быть окончена и извѣщенія сданы въ полицію для врученія плательщикамъ *не позже 15 іюня (Инстр. о прим. Полож., § 82, п. 1).*

Раскладочныя присутствія производятъ окончательное опредѣленіе оборотовъ предпріятій и занятій въ томъ порядкѣ, какой, по мѣстнымъ условіямъ, будетъ признанъ наиболѣе удобнымъ, т. е. или по видамъ торговли и промысловъ, или по группамъ предпріятій и занятій (*Тоже, § 82, п. 2).*

По мѣрѣ разсмотрѣнія заявленій, по каждому отдѣльному предпріятію и занятію опредѣляется сумма его годоваго оборота *за предъидущій годъ* (ст. 126 Полож.), которая и проставляется въ подлежащей (6) графѣ заявленія. Всѣ заявленія, по которымъ окончательно опредѣлены обороты, нумеруются (порядковыми номерами) въ установленной для того графѣ (3), а въ журналъ засѣданія присутствія заносятся только краткія свѣдѣнія о томъ, съ какого по какой № заявленій обороты опредѣлены окончательно (*Тоже, § 82, п. 3).*

При опредѣленіи оборотовъ раскладочное присутствіе основываетъ заключеніе свое на всей совокупности свѣдѣній и данныхъ, находящихся въ заявленіяхъ плательщиковъ, а равно собранныхъ предсѣдателемъ или другими чинами податной инспекціи, либо членами присутствія, или же сообщенныхъ присутствію свѣдущими лицами (*Тоже, § 82, п. 4).*

По опредѣленіи оборота, раскладочное присутствіе исчисляетъ подлежащую обложенію раскладочнымъ сборомъ прибыль каждаго предпріятія или промысловаго занятія (*Тоже, § 83, п. 1).*

По окончательномъ опредѣленіи оборотовъ и прибылей всѣхъ предпріятій, подлежащихъ раскладочному и процентному сборамъ въ участкѣ, заявленія группируются въ алфавитномъ порядкѣ плательщиковъ и нумеруются на лицевой сторонѣ (гдѣ «№ предпріятія»); послѣ этого составляется алфавитъ плательщиковъ по прилагаемой при семъ формѣ (форма № 5—см. прил. XXIII наст. изд.) (*Тоже, § 84, п. 1).*

Сгруппированныя указаннымъ способомъ заявленія сшиваются или переплетаются и составляютъ *книгу предпріятій*, которая, смотря по удобности, можетъ быть разбита на нѣсколько частей (*Тоже, § 84, п. 2).*

Въ алфавитѣ плательщиковъ, противъ каждаго изъ нихъ, по каждому отдѣльному предпріятію и занятію проставляется опредѣленная сумма прибыли, съ подведеніемъ итога по всѣмъ предпріятіямъ, принадлежащимъ плательщику. Если итогъ прибыли не превышаетъ нормы, указанной въ пунктѣ 3 ст. 116 Положенія, то сумма прибыли проставляется въ графѣ 4 алфавита, а если выше этой нормы, то въ графѣ 5-ой (*Тоже, § 84, п. 3).*

Прибылямъ, по разнесеніи ихъ въ подлежащія графы алфавита, подводится общій итогъ отдѣльно по 4 и 5 графамъ, и такой же итогъ подводится по 7 и 9 графамъ книги предпріятій, причемъ итогъ 7-й графы книги предпріятій долженъ быть равенъ суммѣ итоговъ 4 и 5 графъ алфавита плательщиковъ (*Тоже, § 84, п. 4).*

129. Для плательщиковъ, которые представляютъ въ раскладочное присутствіе торговыя книги или засвидѣтельствованныя у нотариуса выписи изъ торговыхъ книгъ, могущія служить для опредѣленія дѣйствительно полученной ими прибыли, и заявятъ при семъ о своемъ согласіи на повѣрку означенныхъ выписей по подлиннымъ торговымъ книгамъ, основаніемъ для исчисленія причитающагося съ предпріятія размѣра раскладочнаго сбора служить дѣйствительно полученная прибыль, провѣренная, въ случаѣ удобности, предсѣдателемъ раскладочнаго присутствія.



Плательщики, желающие, чтобы принадлежащая имъ предпріятія были обложены раскладочнымъ сборомъ не по средней, а по *дѣйствительно полученной прибыли*, одновременно съ подачею заявленія, въ подлежащихъ графахъ его, должны показать означенную прибыль и заявить о своемъ желаніи представить въ раскладочное присутствіе подлинныя торговыя книги или засвидѣтельствованныя у нотариуса выписки изъ нихъ, для опредѣленія дѣйствительной прибыли (*Инстр. о прим. Полож., § 79, п. 19*).

По заявленіямъ тѣхъ плательщиковъ, которые выразили желаніе представить въ раскладочное присутствіе свои торговыя книги или засвидѣтельствованныя у нотариуса выписки изъ нихъ, для опредѣленія по нимъ дѣйствительно полученной прибыли, предсѣдатель присутствія назначаетъ срокъ, когда именно означенныя книги или выписки должны быть доставлены въ раскладочное присутствіе, о чемъ и извѣщаетъ означенныхъ плательщиковъ повѣсткою (*Тоже, § 80, п. 4*).

Для предпріятій, владѣльцы коихъ выразили желаніе уплачивать раскладочный сборъ по дѣйствительно полученной прибыли, удостовѣренной подлинными торговыми книгами или нотаріальными выписками изъ нихъ, чистая прибыль исчисляется примѣнительно къ правиламъ, установленнымъ для исчисленія прибыли въ предпріятіяхъ, обязанныхъ публичною отчетностью, съ слѣдующими отступленіями:

а) если заведеніемъ завѣдываетъ лично самъ хозяинъ, или при участіи членовъ семьи его, перечисленныхъ въ примѣчаніи къ ст. 56 Положенія, то сумма, отчисляемая на жалованье или вознагражденіе этихъ лицъ, не подлежитъ исключенію изъ валоваго дохода, и

б) сомнительные и неблагонадежные долги исключаются изъ валоваго дохода лишь въ той ихъ части, относительно которой будутъ представлены доказательства невозможности полученія слѣдующихъ денегъ (*Тоже, § 83, п. 2*).

130. Для плательщиковъ, которые не подчинятся правиламъ, означеннымъ въ ст. 129, или представляютъ торговыя книги или выписи, которыя, по провѣркѣ оныхъ, будутъ признаны раскладочнымъ присутствіемъ недостаточными для опредѣленія дѣйствительно полученной прибыли, основаніемъ для исчисленія причитающагося съ предпріятія размѣра раскладочнаго сбора служить установленный оборотъ предпріятія за истекшій годъ и процентъ средней прибыльности съ оборота, опредѣленный для данной группы предпріятій (ст. 122).

Для предпріятій, по которымъ представленныя торговыя книги или нотаріальныя изъ нихъ выписки будутъ признаны раскладочнымъ присутствіемъ недостаточными для опредѣленія дѣйствительно полученной прибыли, а равно для всѣхъ прочихъ предпріятій и личныхъ промысловыхъ занятій, подлежащихъ раскладочному сбору, прибыль исчисляется посредствомъ помноженія оборота за истекшій годъ на процентъ средней прибыльности, утвержденный для той группы, къ которой предпріятіе или занятіе принадлежитъ (*Инстр. о прим. Полож., § 83, п. 4*).

131. Если предпріятіе или промыселъ изъ числа упомянутыхъ въ ст. 130 находится въ условіяхъ средней прибыльности, то прибыль его для обложенія раскладочнымъ сборомъ опредѣляется процентомъ прибыльности съ оборота, указаннымъ въ ст. 122. Для тѣхъ же предпріятій или промысловъ, которые находятся въ особенно благопріятныхъ или неблагопріятныхъ условіяхъ, въ зависимости какъ отъ свойства самаго промысла, такъ и отъ временныхъ или случайныхъ обстоятельствъ, раскладочному присутствію предоставляется назначать соотвѣтственно повышенные или пониженные проценты прибыльности, съ надлежащимъ объясненіемъ причинъ сего въ особомъ журналѣ и съ тѣмъ, чтобы повышенный процентъ не пре-

восходилъ установленнаго для данной группы предпріятій болѣе чѣмъ на половину.

Пользуясь предоставленнымъ ст. 131 Положенія правомъ повышать или понижать процентъ средней прибыльности для предпріятій и занятій, находящихся въ исключительныхъ условіяхъ, раскладочное присутствіе не можетъ возвышать этотъ процентъ болѣе, чѣмъ въ полтора раза для предпріятій и занятій, находящихся въ особо благопріятныхъ условіяхъ; что-же касается пониженія процента прибыльности для предпріятій и занятій, находящихся въ неблагопріятныхъ условіяхъ, то право присутствія въ этомъ отношеніи не ограничено никакимъ размѣромъ. О причинахъ повышения или пониженія процентовъ средней прибыльности по каждому предпріятію и занятію должно быть сдѣлано подробное объясненіе въ журналѣ присутствія (*Инстр. о прим. Полож., § 83, п. 5*).

Если прибыль исчисляется въ повышенномъ или пониженномъ размѣрѣ противъ средняго процента, то на заявленіяхъ, въ графѣ «примѣчаніе» (13), дѣлается отмѣтка о томъ процентѣ, изъ котораго исчислена прибыль. Точно также дѣлается отмѣтка въ графѣ «примѣчаніе» (13) и въ тѣхъ случаяхъ, когда опредѣляется дѣйствительно полученная прибыль по торговымъ книгамъ или нотаріальнымъ изъ нихъ выпискамъ, или же по совокупности прибыли отъ всѣхъ принадлежащихъ плательщику однородныхъ предпріятій (*Тоже, § 83, п. 6*).

132. По ходатайствамъ плательщиковъ раскладочнаго сбора, владѣющихъ въ предѣлахъ одного податнаго участка нѣсколькими относящимися къ одному роду промысла заведеніями, раскладочному присутствію предоставляется, съ разрѣшенія общаго присутствія казенной палаты, принимать въ основаніе исчисленія причитающагося съ плательщиковъ размѣра раскладочнаго сбора совокупность прибылей, полученныхъ по всѣмъ симъ заведеніямъ.

Плательщики, владѣющіе въ предѣлахъ одного раскладочнаго участка нѣсколькими заведеніями, относящимися къ одному роду торговаго или промысла, и желающіе, чтобы раскладочный сборъ по принадлежащимъ имъ заведеніямъ былъ исчисленъ *по совокупности дѣйствительно полученной прибыли отъ всѣхъ заведеній*,—должны ходатайствовать объ этомъ предъ раскладочнымъ присутствіемъ до 1-го апрѣля (*Инстр. о прим. Полож., § 79, п. 20*).

По тѣмъ предпріятіямъ, владѣльцы коихъ ходатайствовали объ обложеніи ихъ раскладочнымъ сборомъ по совокупности прибылей отъ всѣхъ принадлежащихъ имъ въ участкѣ однородныхъ предпріятій и ходатайства эти уважены общимъ присутствіемъ казенной палаты, дѣйствительно полученная прибыль исчисляется по совокупности отъ всѣхъ предпріятій, въ порядкѣ, указанномъ въ ст. 129 Положенія и въ разъясненіяхъ къ сей статьѣ (*Тоже, § 83, п. 3*).

133. Назначенная на участокъ или на отдѣльную отрасль торговли и промышленности сумма раскладочнаго сбора распределяется раскладочнымъ присутствіемъ между всѣми подлежащими сему сбору предпріятіями и личными промысловыми занятіями пропорціонально опредѣленной или вычисленной для каждаго изъ нихъ прибыли, съ тѣмъ, чтобы вся назначенная сумма раскладочнаго сбора была распределена безъ остатка. Въ случаѣ необходимости, при раскладкѣ допускаются въ окладахъ плательщиковъ округленія въ единицахъ рублей.

Назначенная на раскладочный участокъ сумма раскладочнаго сбора (въ копѣйкахъ) дѣлится на итогъ прибылей (въ рубляхъ), значащихся въ графѣ 5 алфавита плательщиковъ, и полученный такимъ образомъ результатъ представляетъ собою тотъ податной процентъ, изъ котораго

должны быть исчислены оклады раскладочнаго сбора для всѣхъ предпріятій въ участкѣ (*Инстр. о прим. Полож., § 86, п. 1*).

Окладъ каждаго предпріятія исчисляется изъ однообразнаго податнаго процента, причемъ въ окладахъ могутъ лишь производиться округленія до рубля, т. е. суммы въ 50 коп. и болѣе считаются за 1 руб., а менѣе 50 коп.—въ расчетъ не принимаются (*Тоже, § 86, п. 2*).

По исчисленіи окладовъ раскладочнаго сбора имъ подводится общій итогъ. Если онъ окажется неравнымъ общей суммѣ сбора сего, назначенной на участокъ, то недостатокъ распределяется между наиболѣе значительными по суммѣ прибыли предпріятіями, а излишекъ скидывается съ предпріятій съ наименьшею прибылью. Засимъ, оклады раскладочнаго сбора заносятся въ гр. 8 книги предпріятій и въ гр. 7 алфавита плательщиковъ (*Тоже, § 86, п. 3*).

134. По окончаніи раскладки плательщики извѣщаются предсѣдателемъ раскладочнаго присутствія: 1) о предполагаемой по каждому заведенію или отдѣльному промыслу суммѣ прибыли, и 2) о предполагаемомъ окладѣ раскладочнаго сбора. Въ извѣщеніяхъ сихъ долженъ быть указанъ и порядокъ подачи на нихъ возраженій.

О суммѣ прибыли и объ окладахъ раскладочнаго и процентнаго сборовъ по каждому предпріятію посылается особое извѣщеніе, по прилагаемой при семъ формѣ (форма № 6—см. прил. XXIV наст. изд.), не позже 15 іюня (*Инстр. о прим. Полож., § 89, п. 1*).

По предпріятіямъ, облагаемымъ по общей суммѣ прибылей (ст. 132 Положенія), посылается одно общее извѣщеніе, со включеніемъ въ него какъ общей суммы прибыли, такъ и общихъ для всѣхъ заведеній окладовъ раскладочнаго и процентнаго сборовъ (*Тоже, § 89, п. 2*).

Извѣщеніе посылается въ то заведеніе, для котораго исчислены оклады помянутыхъ сборовъ. Но плательщикамъ, которые заявили присутствію письменно, чтобы извѣщенія посланы были по инымъ адресамъ, извѣщенія посылаются по адресамъ, указаннымъ самими плательщиками (*Тоже, § 89, п. 3*).

Извѣщенія рассылаются черезъ мѣстную полицію, причемъ въ уѣздахъ могутъ быть посылаемы или черезъ уѣздную полицію, или черезъ волостныя правленія (*Тоже, § 89, п. 4*).

135. Извѣщенія плательщикамъ должны быть вручены полиціею (ст. 32) въ двухнедѣльный срокъ.

Извѣщенія признаются врученными, если доставлены по мѣсту нахождения заведенія плательщика, или по указанному имъ адресу, и переданы подъ росписку ему самому или, въ случаѣ его отсутствія, кому либо изъ его домашнихъ, приказчиковъ или служащихъ, а равно хозяину дома, въ которомъ проживаетъ плательщикъ или помѣщается его заведеніе (*Инстр. о прим. Полож., § 89, п. 8*).

По мѣрѣ врученія извѣщеній, росписки плательщиковъ (на приложенныхъ къ извѣщеніямъ отрывныхъ талонахъ) доставляются полиціею немедленно въ подлежащія раскладочныя присутствія (*Тоже, § 89, п. 9*).

136. О времени разсылки извѣщеній предсѣдатель раскладочнаго присутствія сообщаетъ казенной палатѣ, которая публикуетъ о семъ въ мѣстныхъ губернскихъ вѣдомостяхъ.

Не позже какъ на другой день по отсылкѣ въ полицію извѣщеній, предсѣдатель присутствія доноситъ казенной палатѣ, въ какой именно день извѣщенія сданы въ полицію, для врученія плательщикамъ (*Инстр. о прим. Полож., § 89, п. 5*).

Казенная палата о времени разсылки извѣщеній публикуетъ немедленно въ мѣстныхъ губернскихъ вѣдомостяхъ, предупреждая при этомъ

плательщиковъ, что несвоевременное врученіе извѣщеній не можетъ служить поводомъ къ продленію мѣсячнаго срока, установленнаго ст. 137 Положенія для подачи возраженій. Независимо того, плательщики предувѣдомляются, что тѣ изъ нихъ, кои не получили извѣщеній, могутъ наводить справки объ исчисленныхъ для ихъ предприятий прибыляхъ и окладахъ у мѣстнаго податнаго инспектора (или замѣняющаго его помощника), а по отсылкѣ раскладки—въ казенной палатѣ (*Тоже*, § 89, п. 7).

137. Въ теченіе мѣсяца со дня указанной въ предъидущей (136) статьѣ публикаціи, плательщики раскладочнаго сбора могутъ представлять въ раскладочное присутствіе свои возраженія, подкрѣпляя ихъ, если признаютъ нужнымъ, торговыми книгами и другими, не подлежащими сомнѣнію документальными данными для опредѣленія дѣйствительно полученной ими прибыли, которая въ этомъ случаѣ и служитъ основаніемъ для исчисленія размѣра раскладочнаго сбора.

Примѣчаніе. Плательщики, не изъявившіе согласія на провѣрку ихъ заявленій порядкомъ, указаннымъ въ п. 5 ст. 127, лишаются права представлять упомянутыя въ сей (137) статьѣ возраженія.

Для подачи возраженій плательщиковъ назначается *мѣсячный срокъ со дня напечатанія публикаціи казенной палаты о разсылкѣ извѣщеній* (*Инстр. о прим. Полож.*, § 90, п. 1).

Днемъ подачи возраженія, посланнаго по почтѣ, считается день, въ который возраженіе получено въ почтовомъ учрежденіи того мѣста, гдѣ находится раскладочное присутствіе (*Тоже*, § 90, п. 2).

Тѣ изъ возраженій, которыя поступили отъ плательщиковъ, не изъявившихъ согласія на провѣрку ихъ заявленій посредствомъ просмотра указанныхъ въ п. 5 ст. 127 Положенія торговыхъ книгъ, могутъ быть оставлены раскладочнымъ присутствіемъ безъ разсмотрѣнія (*Тоже*, § 90, п. 3).

Торговья книги (ст. 127 п. 5 Полож.) и другія документальныя доказательства о дѣйствительно полученной прибыли представляются въ раскладочное присутствіе одновременно съ возраженіемъ или отдѣльно отъ онаго, но во всякомъ случаѣ не позже послѣдняго дня того срока, какой назначенъ для подачи возраженій (*Тоже*, § 90, п. 4).

Представленныя въ подкрѣпленіе возраженій торговья книги и другія документальныя доказательства, если они не возбуждаютъ сомнѣнія, принимаются раскладочнымъ присутствіемъ въ основаніе для опредѣленія дѣйствительно полученной прибыли (*Тоже*, § 90, п. 5).

Поданныя въ срокъ возраженія, хотя бы они и не были подкрѣплены никакими доказательствами, подлежатъ разсмотрѣнію по существу, если въ распоряженіи раскладочнаго присутствія имѣются данныя, подтверждающія возраженіе (*Тоже*, § 90, п. 6).

Плательщики, подавшіе возраженія, независимо того, могутъ, съ разрѣшенія предсѣдателя раскладочнаго присутствія, давать сему присутствію и личныя объясненія (*Тоже*, § 90, п. 7).

138. По разсмотрѣніи поданныхъ плательщиками возраженій, раскладочное присутствіе постановляетъ по каждому изъ нихъ заключеніе, а затѣмъ представляетъ раскладку, вмѣстѣ съ поступившими на оную возраженіями и отдѣльными мнѣніями лицъ, принимавшихъ участіе въ занятіяхъ присутствія, на утвержденіе общаго присутствія казенной палаты.

По разсмотрѣніи возраженій, присутствіе высказываетъ мотивированное заключеніе о томъ, какія возраженія оно полагало бы оставить безъ послѣдствій, а по какимъ измѣнить первоначально опредѣленные обороты и прибыли, и въ какомъ именно размѣрѣ сіи послѣдніе могли бы быть установлены. Соображенія эти заносятся въ особый журналъ, но въ

книгъ предприятий и въ алфавитъ плательщиковъ раскладочное присутствіе не дѣлаетъ никакихъ измѣненій (*Инстр. о прим. Полож., § 90, п. 8*).

Если въ раскладочномъ присутствіи будутъ имѣться несомнѣнныя свѣдѣнія о томъ, что нѣкоторыя предприятия включены въ раскладку ошибочно, или что нѣкоторыя предприятия, послѣ раскладки, были закрыты и владѣльцы ихъ не могутъ быть розысканы, то присутствіе отмѣчаетъ о подобныхъ случаяхъ въ журналъ, съ указаніемъ размѣра оборота, прибыли и сборовъ, падающихъ на эти предприятия, для исключенія ихъ изъ раскладки (*Тожже, § 90, п. 9*).

О произведенной раскладкѣ и опредѣленіи окладовъ раскладочнаго и процентнаго сборовъ въ раскладочномъ присутствіи составляется заключительный журналъ по прилагаемой при семъ формѣ (форма № 7—см. прил. XXV настоящаго изданія) (*Тожже, § 91, п. 1*).

Заключительный журналъ раскладочнаго присутствія о раскладкѣ, вмѣстѣ съ прочими журналами, отдѣльными мнѣніями членовъ, возраженіями плательщиковъ, книгою предприятий, алфавитомъ плательщиковъ и спискомъ о предполагаемыхъ штрафахъ, а также со всѣми прочими данными, относящимися къ раскладкѣ, долженъ быть представленъ председателемъ раскладочнаго присутствія въ общее присутствіе казенной палаты не позже 1 августа (*Тожже, § 91, п. 2*).

139. Если председатель раскладочнаго присутствія признаетъ, что принятыя большинствомъ его членовъ основанія для опредѣленія прибыли плательщиковъ противорѣчатъ правиламъ сего положенія и инструкціямъ Министра Финансовъ (ст. 180), то возраженія его по сему предмету, въ семидневный срокъ, представляются на разрѣшеніе общаго присутствія казенной палаты.

Если председатель раскладочнаго присутствія найдетъ, что обороты или прибыли опредѣляются присутствіемъ неправильно, или съ отступленіемъ, безъ достаточныхъ основаній, отъ установленныхъ процентовъ средней прибыльности, и замѣченныя неправильности не могутъ быть устранены самимъ председателемъ, посредствомъ соглашенія съ членами присутствія, то о разногласіи составляется особый журналъ, который, съ приложеніемъ подлинныхъ заявленій, вызвавшихъ разногласіе, представляется председателемъ, не позже семидневнаго срока, въ общее присутствіе казенной палаты, въ видѣ протеста (*Инстр. о прим. Полож., § 85, п. 1*).

По полученіи означеннаго въ предъидущемъ разъясненіи протеста, общее присутствіе казенной палаты, въ теченіе семидневнаго срока, должно разрѣшить возникшее разногласіе, причемъ въ заявленіи проставляется опредѣленная означеннымъ присутствіемъ сумма оборота и прибыли, а въ графѣ примѣчаній, за подписью председателя присутствія, дѣлается объ этомъ надлежащая отмѣтка (*Тожже, § 85, п. 2*).

140. Общее присутствіе казенной палаты, удостовѣрившись въ точномъ соблюденіи правилъ для производства раскладки, приступаетъ къ разсмотрѣнію возраженій плательщиковъ, заключеній раскладочнаго присутствія и упомянутыхъ въ ст. 138 отдѣльныхъ мнѣній. По каждому изъ поданныхъ возраженій общее присутствіе казенной палаты постановляетъ свое опредѣленіе, измѣняя, въ случаѣ надобности, исчисленіе прибыли и размѣръ причитающагося съ предприятия или личнаго промысловаго занятія раскладочнаго сбора, а также исправляя, въ чемъ слѣдуетъ, раскладку, съ соблюденіемъ правилъ, изложенныхъ въ ст. 133.

По полученіи раскладки, общее присутствіе казенной палаты, прежде всего, удостовѣряется, не допущено ли раскладочнымъ присутствіемъ какихъ либо существенныхъ отступленій отъ закона и настоящей инструк-

ціи, а именно: а) соблюдены ли установленныя закономъ требованія ст. 29—31 Положенія о промысловомъ налогѣ, и б) согласно ли съ установленными симъ Положеніемъ и настоящею инструкціею правилами произведено опредѣленіе оборотовъ и прибылей предпріятій (*Инстр. о прим. Полож., § 92, п. 1*).

Если въ раскладкѣ не будетъ замѣчено никакихъ существенныхъ нарушеній, или-же таковыя будутъ настолько незначительны, что не вызываютъ необходимости опредѣленія вновь оборотовъ и прибылей предпріятій, то общее присутствіе казенной палаты само исправляетъ замѣченныя неправильности и, затѣмъ, приступаетъ къ разсмотрѣнію возраженій плательщиковъ и заключеній по нимъ раскладочнаго присутствія (*Тоже, § 92, п. 4*).

Тѣ возраженія на раскладку, которыя поступили помимо раскладочнаго присутствія, или не въ установленный срокъ, общимъ присутствіемъ казенной палаты оставляются безъ разсмотрѣнія, за исключеніемъ только тѣхъ случаевъ, когда въ раскладку включены предпріятія или несуществующія, или же вовсе не подлежащая раскладочному сбору (*Тоже, § 92, п. 5*).

По тѣмъ предпріятіямъ, по которымъ возраженія поданы въ установленный срокъ и, по разсмотрѣніи ихъ признаны заслуживающими уваженія, общее присутствіе казенной палаты измѣняетъ соотвѣтственно обороты и прибыли (*Тоже, § 92, п. 6*).

Суммы оборотовъ и прибылей, установленныя общимъ присутствіемъ казенной палаты, проставляются въ надлежащихъ графахъ книги предпріятій (6, 7 и 9) красными чернилами, взамѣнъ зачеркиваемыхъ тѣми же чернилами оборотовъ и прибылей, опредѣленныхъ раскладочнымъ присутствіемъ. Соотвѣтственныя измѣненія при этомъ вносятся и въ графы 4, 5 и 6 алфавита плательщиковъ. Такимъ же способомъ исправляются обороты и прибыли и по тѣмъ предпріятіямъ, по которымъ самимъ общимъ присутствіемъ будутъ усмотрѣны неправильности (*Тоже, § 92, п. 7*).

Послѣ внесенія надлежащихъ исправленій въ книгу предпріятій и въ алфавитъ плательщиковъ, общее присутствіе казенной палаты выводитъ новый податной процентъ для раскладочнаго сбора по участку, въ порядкѣ, указанномъ въ разъясненіяхъ къ ст. 133 Положенія (*Тоже, § 92, п. 8*).

Исчисленіе новыхъ окладовъ раскладочнаго и процентнаго сборовъ производится общимъ присутствіемъ казенной палаты въ томъ же порядкѣ, какъ и въ раскладочномъ присутствіи, причемъ оклады сіи проставляются въ подлежащихъ графахъ книги предпріятій (гр. 11 и 12) и алфавита плательщиковъ (гр. 10, 11 и 12) (*Тоже, § 92, п. 9*).

Объ утвержденномъ общимъ присутствіемъ казенной палаты податномъ процентѣ для раскладочнаго сбора по участку немедленно сообщается предсѣдателю подлежащаго раскладочнаго присутствія, на случай составленія дополнительной раскладки (*Тоже, § 92, п. 10*).

141. Если общее присутствіе казенной палаты усмотритъ, что при производствѣ раскладки допущены были существенныя нарушенія установленныхъ для сего правилъ, то возвращаетъ раскладку въ подлежащее раскладочное присутствіе, для исправленія замѣченныхъ неправильностей. Къ исправленной раскладкѣ примѣняются правила, изложенныя въ ст. 133—140.

Если въ раскладкѣ будутъ замѣчены какія либо существенныя нарушенія закона или настоящей инструкции, то общее присутствіе казенной палаты возвращаетъ раскладку обратно въ раскладочное присутствіе, для новаго производства ея (*Инстр. о прим. Полож., § 92, п. 2*).

Получивъ раскладку обратно, раскладочное присутствіе, согласно указаніямъ общаго присутствія казенной палаты, производитъ новую раскладку не позже, какъ въ двухнедѣльный срокъ, съ соблюденіемъ всѣхъ установленныхъ для того правилъ (*Тоже, § 92, п. 3*).

142. По утверждениі раскладки, казенная палата разсылаетъ плательщикамъ окладные листы порядкомъ, указаннымъ въ ст. 32.

Утвержденные общимъ присутствіемъ казенной палаты оклады раскладочнаго и процентнаго сборовъ и сумма штрафа за неподачу или несвоевременную подачу заявленій, а равно за невключеніе въ нихъ свѣдѣній, необходимыхъ для опредѣленія оборота и прибыли,—вносятся въ окладные листы, составляемые по прилагаемой при семъ формѣ (№ 8—см. прил. XXVI настоящаго изданія) (Инстр. о прим. Полож., § 94, п. 1).

Окладные листы, съ приложеніемъ къ нимъ объявленій казенной палаты на поданныя возраженія, или о наложеніи штрафа, препровождаются чрезъ полицію плательщикамъ *не позже 1-го сентября*, для врученія въ порядкѣ, установленномъ 32 ст. Положенія (Тоже, § 94, п. 2).

Окладные листы и объявленія казенной палаты должны быть вручены полиціею никакъ *не позже 15-го сентября* (Тоже, § 94, п. 3).

По занесеніи въ расчетныя книги казенной палаты окладовъ раскладочнаго и процентнаго сборовъ и наложенныхъ штрафовъ, книги предприятий возвращаются обратно въ подлежащія раскладочныя присутствія (Тоже, § 94, п. 4).

Казенная палата изъ приложенныхъ при заключительныхъ журналахъ вѣдомостей раскладочныхъ присутствій дѣлаетъ одну сводную по губерніи или области вѣдомость, включая въ нее отдѣльно по каждому раскладочному присутствію всѣ свѣдѣнія, требуемая формою означенной вѣдомости, и подведя въ ней общій итогъ, вѣдомость эту представляетъ въ Департаментъ Торговли и Мануфактуръ *не позже 1-го ноября* (Тоже, § 94, п. 5).

143. Предпріятія, подлежащія раскладочному сбору, но не вошедшія въ общую раскладку, привлекаются къ платежу означеннаго сбора сверхъ раскладки, въ размѣрѣ того же процента съ прибыли, какой опредѣлился по общей раскладкѣ въ податномъ участкѣ за текущій годъ, причемъ мѣсячный срокъ на подачу возраженій плательщиковъ исчисляется со дня врученія имъ извѣщеній раскладочнаго присутствія (ст. 135).

Къ дополнительной раскладкѣ привлекаются:

а) всѣ торговыя и промышленныя предпріятія и личныя промысловыя занятія, подлежащія раскладочному сбору, но почему либо не вошедшія въ основную раскладку;

б) подряды и поставки, взятые по бесплатнымъ промысловымъ билетамъ (ст. 64 Пол.),—по внесеніи въ казну причитающей по симъ подрядамъ или поставкамъ суммы основнаго промысловаго налога,—и

в) предпріятія, за которыми казенною палатою, по постановленіямъ, вошедшимъ въ законную силу, признана будетъ обязанность, на основаніи примѣчанія къ ст. 157 Положенія, уплатить стоимость промысловыхъ свидѣтельствъ за предшествующіе годы (Инстр. о прим. Полож., § 95, п. 1).

Дополнительныя раскладки производятся по мѣрѣ обнаруженія предприятий, подлежащихъ привлеченію къ раскладочному сбору (Тоже, § 95, п. 2).

Прибыли предприятий, привлекаемыхъ къ дополнительной раскладкѣ, исчисляются изъ тѣхъ же процентовъ прибыльности, которые были опредѣлены общимъ присутствіемъ казенной палаты для подлежащей группы предприятий по основной раскладкѣ того же раскладочнаго участка, а оклады раскладочнаго сбора по дополнительнымъ раскладкамъ исчисляются по тому податному проценту, какой установленъ былъ по основной раскладкѣ за соотвѣтственный годъ (Тоже, § 95, п. 3).

По предпріятіямъ, привлекаемымъ къ раскладочному сбору по дополнительной раскладкѣ, въ установленныхъ закономъ случаяхъ, исчисляются и оклады процентнаго сбора съ излишковъ прибыли (Тоже, § 95, п. 4).

Порядокъ разсмотрѣнія дополнительной раскладки и возраженій на нее, а также ея утвержденія и разсылки окладныхъ листовъ для платежа

какъ раскладочнаго, такъ и процентнаго сборовъ соблюдается тотъ же, какой установленъ и для основной раскладки, за исключеніемъ только того, что казенная палата не дѣлаетъ публикациі о разсылкѣ извѣщеній, а срокъ для подачи на нихъ возраженій считается мѣсячный со дня врученія плательщикамъ извѣщеній (*Тоже*, § 95, п. 5).

144. Раскладочный сборъ вносится въ подлежащія казначейства не позже 1 октября каждаго года. Министру Финансовъ, по представленіямъ общихъ присутствій казенныхъ палатъ, предоставляется назначать для платежа сего сбора болѣе отдаленный срокъ, безъ наложенія пени. Предпріятія, привлекаемыя къ раскладочному сбору сверхъ раскладки (ст. 143), обязаны уплатить сей сборъ въ мѣсячный срокъ со дня врученія имъ окладныхъ листовъ.

Раскладочный и процентный сборъ съ предпріятій, внесенныхъ въ основную раскладку, подлежитъ уплатѣ въ казну не позже 1-го октября, а съ предпріятій, внесенныхъ въ дополнительную раскладку—въ мѣсячный срокъ со дня врученія плательщикамъ окладныхъ листовъ (*Истр. о прим. Полож.*, § 97, п. 1).

Въ случаѣ отмѣны произведенной раскладки, или другихъ уважительныхъ поводовъ къ замедленію въ утвержденіи ея, Министру Финансовъ, по представленіямъ общихъ присутствій казенныхъ палатъ, предоставляется назначать для платежа означенныхъ сборовъ болѣе отдаленный срокъ, безъ начисленія пени (*Тоже*, § 97, п. 2).

Представленія казенныхъ палатъ объ отдаленіи срока платежа раскладочнаго и процентнаго сборовъ должны быть представляемы въ Департаментъ Торговли и Мануфактуръ не позже 15-го сентября, съ подробнымъ объясненіемъ причинъ просимой отсрочки (*Тоже*, § 97, п. 3).

145. Относительно обжалованія постановленій общихъ присутствій казенныхъ палатъ по дѣламъ о раскладочномъ сборѣ, переноса сихъ дѣлъ, по несогласію управляющаго казенною палатою съ рѣшеніемъ общаго присутствія, въ губернское или областное по промысловому налогу присутствіе и обжалованія рѣшеній сего послѣдняго присутствія, соблюдаются правила, изложенныя въ ст. 111—113, но принесеніе жалобы на постановленіе, коимъ поданныя на заключеніе раскладочнаго присутствія возраженія (ст. 137 и 140) оставлены безъ удовлетворенія, не останавливаетъ приведенія въ исполненіе обжалованнаго постановленія.

Жалобы на постановленія общихъ присутствій казенныхъ палатъ по дѣламъ о раскладочномъ сборѣ приносятся, чрезъ казенныя палаты, въ губернскія или областныя по промысловому налогу присутствія, въ мѣсячный срокъ со дня объявленія означенныхъ постановленій (*Истр. о прим. Полож.*, § 96, п. 1).

Принесеніе въ губернское или областное по промысловому налогу присутствіе жалобъ на постановленія общаго присутствія казенной палаты, коими возраженія плательщиковъ на раскладку оставлены безъ удовлетворенія, не останавливаетъ уплаты исчисленныхъ окладовъ раскладочнаго и процентнаго сборовъ (*Тоже*, § 96, п. 2).

146. Раскладочный сборъ, сложенный съ плательщиковъ послѣ утвержденія раскладки на текущій годъ, кромѣ сбора, сложеннаго на основаніи примѣчанія къ ст. 121, прибавляется къ общей суммѣ названнаго сбора, назначаемаго на слѣдующій годъ на ту же губернію или область.

147. При распредѣленіи назначенной на губернію или область суммы раскладочнаго сбора по участкамъ или отдѣльнымъ отраслямъ торговли и промышленности (ст. 121), а также при распредѣленіи предпріятій и личныхъ промысловыхъ занятій на группы и при утвержденіи процентовъ средней прибыльности съ оборота (ст. 122), въ засѣданія общаго присутствія казенной палаты, кромѣ постоянныхъ членовъ онаго (ст. 12), приглашаются: управляющій мѣстною контрольною палатою, на правахъ члена, а въ случаѣ надобности—предсѣдатели мѣстныхъ раскладочныхъ присутствій, съ правомъ совѣщательнаго голоса. Кромѣ того должны быть приглашаемы, съ правомъ совѣщательнаго голоса, свѣдущія лица, по возможности, отъ всѣхъ родовъ торговли и другихъ промысловъ. Упомянутыя свѣдущія лица обязательно приглашаются, на тѣхъ же основаніяхъ, и въ раскладочныя присутствія, по всѣмъ дѣламъ, касающимся исчисленія подлежащихъ платежу раскладочнаго сбора прибылей.

Отд. II. О процентномъ сборѣ съ прибыли.

148. Платежу процентнаго сбора съ прибыли на основаніи ст. 149—151, сверхъ раскладочнаго сбора, подлежатъ всѣ предпріятія и занятія, облагаемые симъ сборомъ (ст. 114), кромѣ слѣдующихъ: 1) оптовыхъ складовъ вина и спирта, а также фабрикъ и заводовъ, выдѣлывающихъ оплачиваемые акцизомъ продукты; 2) торговыхъ предпріятій III разряда и промышленныхъ предпріятій VI разряда—въ мѣстностяхъ четвертаго класса, и 3) предпріятій и личныхъ промысловыхъ занятій, освобождаемыхъ отъ платежа раскладочнаго сбора [ст. 116, 117 и 121 (прим.)].

149. Процентный сборъ взимается лишь съ той части исчисленной для обложенія раскладочнымъ сборомъ прибыли, которая превышаетъ увеличенный въ тридцать разъ окладъ основнаго промысловаго налога, уплаченнаго за данное предпріятіе или личное промысловое занятіе.

Одновременно съ опредѣленіемъ прибылей для раскладочнаго сбора, раскладочное присутствіе исчисляетъ также по каждому отдѣльному предпріятію и занятію, подлежащему процентному сбору, и размѣръ излишковъ прибыли, которая превышаетъ нормы, указанныя въ прилагаемой при семъ таблицѣ (см. прил. XXII наст. изд.). Означенные излишки прибыли заносятся въ подлежащую (9) графу заявленій; но если излишковъ не оказывается, а также если предпріятія и занятія не подлежатъ платежу процентнаго сбора съ прибыли, на основаніи ст. 148 Полож., то графа 9 заявленія прочеркивается (*Инстр. о прим. Полож., § 83, п. 7*).

По окончаніи распредѣленія раскладочнаго сбора между всѣми предпріятіями и занятіями, подлежащими сбору сему въ участкѣ, въ раскладочномъ присутствіи исчисляются также и оклады процентнаго сбора для тѣхъ торговыхъ, промышленныхъ и пароходныхъ предпріятій и личныхъ промысловыхъ занятій, излишки прибылей коихъ подлежатъ обложенію процентнымъ сборомъ съ прибыли (*Тоже, § 87, п. 1*).

По тѣмъ предпріятіямъ, для которыхъ сумма прибыли опредѣлена по совокупности отъ всѣхъ заведеній (ст. 132 Положенія), излишекъ прибыли исчисляется посредствомъ увеличенія въ тридцать разъ окладовъ основнаго промысловаго налога, уплаченнаго по всѣмъ однороднымъ предпріятіямъ, принадлежащимъ владѣльцу въ участкѣ, и вычета полученной суммы изъ общаго итога прибыли, исчисленной по совокупности отъ всѣхъ этихъ предпріятій для раскладочнаго сбора (*Тоже, § 87, п. 2*).

150. Процентный сборъ взимается въ размѣрѣ одного рубля съ каждаго тридцати рублей упомянутого въ предъидущей (149) статьѣ излишка прибыли, причѣмъ суммы прибыли менѣе тридцати рублей въ расчетъ не принимаются.

Оклады процентнаго сбора исчисляются въ размѣрѣ одного рубля съ каждаго 30 рублей излишка прибыли, сверхъ нормъ ея, указанныхъ въ приложенной при семъ таблицѣ (см. прил. XXII наст. изд.) причѣмъ сумма прибыли менѣе 30 рублей въ расчетъ не принимается. Оклады процентнаго сбора заносятся въ гр. 10 книги предпріятій и въ гр. 8 алфавита плательщиковъ (Истр. о прим. Полож., § 87, п. 1).

151. Процентный сборъ съ прибыли исчисляется совмѣстно съ раскладочнымъ сборомъ и вносится въ общіе съ нимъ окладные листы. Относительно исчисленія прибыли для обложенія ея симъ сборомъ, взиманія онаго и обжалованія соблюдается порядокъ, установленный для раскладочнаго сбора.

152. Изъ числа предпріятій, подлежащихъ раскладочному сбору (ст. 141), товарищества полныя и на вѣрѣ, а также торговыя предпріятія перваго разряда и промышленныя первыхъ трехъ разрядовъ, въ случаѣ заявленнаго ихъ владѣльцами казенной палатѣ желанія, облагаются, вмѣсто раскладочнаго и процентнаго сборовъ по ст. 114—151,—налогомъ съ капитала и процентнымъ сборомъ по ст. 91—113, если они докажутъ размѣръ своихъ основныхъ капиталовъ и будутъ представлять правильные отчеты, согласно правиламъ, установленнымъ для предпріятій, обязанныхъ публичною отчетностью.

Правила о дополнительномъ промысловомъ налогѣ съ предпріятій, добровольно перешедшихъ въ число отчетныхъ.

1. Товарищества полныя и на вѣрѣ, а также частныя владѣльцы торговыхъ предпріятій перваго разряда и промышленныхъ предпріятій первыхъ трехъ разрядовъ имѣютъ право ходатайствовать объ обложеніи принадлежащихъ имъ предпріятій дополнительнымъ промысловымъ налогомъ по правиламъ, установленнымъ для отчетныхъ предпріятій.

2. Товарищества полныя и на вѣрѣ, выразившія желаніе объ обложеніи принадлежащихъ имъ предпріятій дополнительнымъ промысловымъ налогомъ, по правиламъ, установленнымъ для предпріятій, обязанныхъ публичною отчетностью, уплачиваютъ означенный налогъ по общей суммѣ ихъ основнаго капитала и по совокупности прибыли отъ операций по всѣмъ принадлежащимъ означеннымъ товариществамъ заведеніямъ.

3. Предпріятія, принадлежащія отдѣльнымъ лицамъ или совладѣльцамъ, не составляющимъ торговаго товарищества, облагаются дополнительнымъ промысловымъ налогомъ по каждому заведенію въ отдѣльности; но если капиталъ владѣльца нѣсколькихъ заведеній, указанныхъ въ 152 статьѣ Положенія, не раздѣленъ между ними и прибыль по книгамъ выводится по всѣмъ заведеніямъ въ совокупности, то обложеніе въ семъ случаѣ производится также согласно порядку, установленному въ ст. 2-й сихъ правилъ.

4. Заявленія о желаніи перевести предпріятія въ число отчетныхъ подаются: а) товариществами полными и на вѣрѣ—въ казенную палату той губерніи, гдѣ находится главная контора или правленіе товарищества; б) отдѣльными лицами,—смотря по тому, подлежатъ ли ихъ заведенія обложенію въ общей совокупности, или каждое въ отдѣльности: въ первомъ случаѣ—въ казенную палату той губерніи, гдѣ находится главная кон-

тора всѣхъ заведеній, а во второмъ — въ казенныя палаты тѣхъ губерній, гдѣ находятся заведенія, причемъ въ послѣднемъ случаѣ по каждому изъ нихъ должно быть подано особое заявленіе.

5. Въ подаваемыхъ заявленіяхъ должны быть съ точностью указаны: 1) званіе, имя, отчество и фамилія владѣльца или совладѣльцевъ предпріятія, а для товарищества полного и на вѣрѣ, кромѣ того, и наименованіе всѣхъ товарищей; 2) званіе, имя, отчество и фамилія уполномоченныхъ или повѣренныхъ, кои самостоятельно завѣдываютъ предпріятіями, вмѣсто хозяина, а въ товариществахъ полныхъ и на вѣрѣ — наименованіе лицъ, коимъ довѣрено распоряженіе дѣлами оныхъ; 3) родъ, разрядъ и мѣстонахожденіе заведеній и содержимыхъ при нихъ складочныхъ помѣщеній; 4) мѣстонахожденіе главной конторы, правленія или агентства, съ указаніемъ, гдѣ именно ведутся торговыя книги предпріятія; 5) размѣръ капитала, который владѣлецъ предпріятія считаетъ основнымъ въ моментъ подачи заявленія; 6) мѣсяцъ и число, которые владѣлецъ предпріятія обязывается считать срокомъ заключенія своего годоваго отчета, и 7) гдѣ именно, съ какой прибыли и въ какомъ размѣрѣ уплачивался за предпріятія дополнительный раскладочный сборъ въ теченіе послѣднихъ лѣтъ.

Примѣчаніе. Заявленіе должно быть подписано владѣльцемъ или всѣми совладѣльцами предпріятія, а въ товариществахъ полныхъ и на вѣрѣ — всѣми товарищами. Подписи должны быть засвидѣтельствованы нотаріальнымъ порядкомъ.

6. Размѣръ основнаго капитала, исчисленнаго въ прилагаемомъ къ заявленію расчетѣ, въ какихъ бы цѣнностяхъ сей капиталъ ни выражался, долженъ быть доказанъ самими владѣльцами предпріятій, желающими уплачивать дополнительный промысловый налогъ въ порядкѣ, установленномъ для отчетныхъ предпріятій.

7. Доказательствами могутъ служить: а) веденныя въ надлежащемъ порядкѣ торговыя книги предпріятія; б) отчетъ и балансъ за послѣдній операціонный годъ по формѣ, установленной Министромъ Финансовъ (ст. 103 Положенія о государственномъ промысловомъ налогѣ); в) документы, доказывающіе принадлежность имущества, включеннаго въ отчетъ и балансъ предпріятія; г) долговыя обязательства постороннихъ лицъ предпріятію на сумму, показанную въ активѣ баланса; д) документы, удостоверяющіе задолженность предпріятія въ размѣрахъ, указанныхъ въ пассивѣ баланса; е) страховые полисы или засвидѣтельствованныя копии съ полисовъ на застрахованное имущество предпріятія, и ж) всѣ другіе документы и объясненія, могущіе служить подтвержденіемъ правильности выведенной суммы основнаго капитала.

Примѣчаніе. Товарищества полныя и на вѣрѣ, кромѣ того, обязаны представить договоръ объ учрежденіи товарищества, съ означеніемъ свѣдѣній, указанныхъ въ ст. 68 устава торг. (т. XI, ч. 2, изд. 1893 г.).

8. Общее присутствіе казенной палаты провѣряетъ приложенный къ заявленію расчетъ основнаго капитала, причемъ, на основаніи указанныхъ въ предъидущей статьѣ книгъ и документовъ, должно внимательно обсудить: правильно ли выведена въ расчетъ сумма основнаго капитала, и можетъ ли она быть принята за основаніе для обложенія, при переходѣ предпріятія въ число отчетныхъ.

9. Въ случаѣ положительнаго рѣшенія этихъ вопросовъ, общее присутствіе казенной палаты постановляетъ опредѣленіе о принятіи предпріятія въ число отчетныхъ; при отрицательномъ же рѣшеніи, — ходатайство отклоняется.

10. Если представленные доказательства будутъ признаны по существу достаточными, но сумма основнаго капитала выведена въ расчетъ неточно, то общее присутствіе казенной палаты извѣщаетъ объ этомъ просителя, съ указаніемъ — какая именно, по заключенію присутствія, сумма основнаго капитала могла бы быть принята, въ случаѣ перевода предпріятія въ число отчетныхъ.

11. О результатахъ разсмотрѣнія заявленія и объ установленіи суммы основнаго капитала составляется особый журналъ общаго присутствія казенной палаты, въ который заносятся всѣ цифровыя и иныя данныя, принятыя въ соображеніе при опредѣленіи основнаго капитала предпріятія, а въ заключеніи излагается окончательное постановленіе по сему предмету общаго присутствія.

12. О состоявшемся постановленіи общаго присутствія казенной палаты просителямъ посылается особое извѣщеніе, при которомъ возвращаются и всѣ представленные при заявленіи документы.

13. Если проситель согласится съ постановленіемъ общаго присутствія казенной палаты, то принадлежащее ему предпріятіе, принятое въ число отчетныхъ, исключается изъ числа предпріятій, привлекаемыхъ къ платежу раскладочнаго сбора, съ 1 января слѣдующаго года за тѣмъ, въ которомъ предпріятіе переведено въ число отчетныхъ.

14. Казенная палата, одновременно съ принятіемъ частновладѣльческаго предпріятія въ число отчетныхъ, представляетъ въ Департаментъ Торговли и Мануфактуръ объ исключеніи съ будущаго года изъ общей по Имперіи суммы раскладочнаго сбора той части ея, какая, упадаетъ на означенное предпріятіе (ст. 119 Положенія о государственномъ промысловомъ налогѣ).

15. Предпріятія, принятыя въ число отчетныхъ, привлекаются къ платежу налога съ капитала и процентнаго сбора съ прибыли съ начала года, слѣдующаго за тѣмъ, когда состоялось отомъ постановленіе общаго присутствія казенной палаты.

16. При обложеніи предпріятій, перешедшихъ въ число отчетныхъ, дополнительнымъ промысловымъ налогомъ соблюдаются правила, установленныя для сего налога въ ст. 91—113 Положенія, за нижеслѣдующими отступленіями:

а) Обязанности, возлагаемыя на правленія или отвѣтственныя агентства предпріятій въ отношеніи доставленія въ казенную палату отчетовъ, со всѣми къ нимъ приложеніями, и затребованныхъ дополнительныхъ свѣдѣній и разьясненій, а равно уплаты налога съ капитала и процентнаго сбора съ прибыли,—исполняются: въ единоличныхъ предпріятіяхъ—владѣльцами оныхъ или же ихъ повѣренными, завѣдывающими означенными предпріятіями, а въ товариществахъ полныхъ и на вѣрѣ—тѣми изъ товарищей, которые уполномочены непосредственно править и распоряжаться дѣлами товарищества (уст. торг., ст. 68, п. 3, изд. 1893 г.).

б) Годовые отчеты и балансы помянутыхъ предпріятій за истекшій операціонный годъ представляются на повѣрку въ казенную палату, безъ предварительнаго кѣмъ либо утвержденія,—въ теченіе мѣсяца послѣ срока, опредѣленнаго для заключенія этихъ отчетовъ и балансовъ, при принятіи означенныхъ предпріятій въ число отчетныхъ (ст. 102 Полож.).

в) Уплата налога съ капитала и процентнаго сбора съ прибыли производится въ теченіе мѣсяца послѣ заключенія отчетовъ и балансовъ означенныхъ предпріятій за истекшій операціонный годъ (ст. 97, 105 и 106 Положенія).

г) Къ предпріятіямъ, перешедшимъ въ число отчетныхъ, не обязательно примѣненіе постановленій ст. 104 Положенія о публикованіи заключительныхъ балансовъ и извлеченій изъ годовыхъ отчетовъ въ Вѣстникѣ финансовъ, промышленности и торговли (*Истр. о прим. Полож., Прилож. къ § 51*).

ГЛАВА ШЕСТАЯ.

О недоимкахъ и взысканіяхъ.

Отд. I. О недоимкахъ.

153. За несвоевременный платежъ дополнительнаго промысловаго налога или суммъ, зачисленныхъ по основному промысловому налогу въ недоимку, съ неисправныхъ плательщиковъ взимается пеня въ размѣрѣ одного процента въ мѣсяць съ состоящей въ недоимкѣ суммы. При этомъ неполный мѣсяць считается за полный, а недоимка въ пятьдесятъ и болѣе копѣекъ—за рубль, недоимка же въ размѣрѣ менѣе пятидесяти копѣекъ въ расчетъ не принимается.

Недоимкою по основному промысловому налогу считается сумма, подлежащая взысканію за невыбранныя, или хотя и выбранныя, но меньшей цѣнности, чѣмъ слѣдовало по закону, промысловыя свидѣтельства на торговыя и промышленныя предпріятія и личныя промысловыя занятія (*Истр. о прим. Полож., § 98, п. 1.*)

Основной промысловый налогъ зачисляется въ недоимку по истеченіи мѣсячнаго срока со дня объявленія обвиняемому рѣшенія казенной палаты или общаго присутствія ея, если рѣшеніе сіе въ означенный срокъ обжаловано не было (ст. 172 Полож.), а по постановленіямъ губернскаго или областнаго по промысловому налогу присутствія—со дня состоявшихся и неопротестованныхъ рѣшеній губернскаго присутствія (ст. 175 Полож.) (*Тоже, § 98, п. 2.*)

По дополнительному промысловому налогу недоимкою считаются:

а) для предпріятій, обязанныхъ публичною отчетностью,—налогъ съ капитала и процентный сборъ съ прибыли, незаплаченные предпріятіями въ сроки, установленные ст. 97, 102, 105 и 106 Положенія о государственномъ промысловомъ налогѣ, или недоплаченные въ мѣсячный срокъ со дня предьявленія о томъ требованія казенной палаты (ст. 109 Положенія);

б) для предпріятій, не обязанныхъ публичною отчетностью,—оклады раскладочнаго и процентнаго сборовъ съ прибыли, не внесенные въ казну владѣльцами сихъ предпріятій къ 1-му октября того года, за который упомянутые оклады исчислены, а для предпріятій, привлекаемыхъ къ означеннымъ сборамъ по дополнительной раскладкѣ,—ко дню истеченія мѣсячнаго срока послѣ врученія плательщикамъ окладныхъ листовъ (ст. 144 и 151 Положенія) (*Тоже, § 98, п. 3.*)

Сумма денежныхъ взысканій (штрафовъ), наложенныхъ по постановленіямъ казенной палаты или общаго присутствія ея за нарушеніе правилъ о государственномъ промысловомъ налогѣ, зачисляется въ недоимку по истеченіи мѣсячнаго срока со дня врученія копій сихъ постановленій, если таковыя въ означенный срокъ обжалованы не были, а по постановленіямъ губернскаго или областнаго по промысловому налогу присутствія,—со дня состоявшихся и неопротестованныхъ постановленій губернскаго присутствія (*Тоже, § 98, п. 4.*)

Пеня въ размѣрѣ 1% въ мѣсяць съ состоящей въ недоимкѣ суммы, начисляется при самомъ взносѣ недоимки въ казну, причемъ неполный мѣсяць считается за полный, а недоимка въ 50 и болѣе копѣекъ—за рубль, недоимка же въ размѣрѣ менѣе 50 к.—въ расчетъ не принимается.

Примѣчаніе. По тѣмъ обжалованнымъ рѣшеніямъ казенной палаты или общаго присутствія ея, кои утверждены губернскимъ по промысловому налогу присутствіемъ, пеня исчисляется со дня истеченія мѣсячнаго срока, установленнаго на подачу жалобъ на означенныя рѣшенія (*Тоже, § 99, п. 1.*)

Казенная палата, поручая полиціи произвести взысканіе недоимки, обязана указать при этомъ, съ какого именно срока (годъ, мѣсяць и число) должна быть начисляема пеня (*Тоже, § 99, п. 2*).

Съ остающихся въ недоимкѣ штрафовъ, наложенныхъ на виновныхъ за нарушеніе правилъ о государственномъ промысловомъ налогѣ, пени вовсе не начисляется (*Тоже, § 99, п. 3*).

Усмотрѣвъ при повѣркѣ отчета предпріятія, что слѣдующій съ него дополнительный промысловый налогъ въ установленный срокъ не уплаченъ, или уплаченъ въ меньшемъ размѣрѣ, чѣмъ слѣдовало по отчету, общее присутствіе казенной палаты, одновременно съ опредѣленіемъ о довыисканіи налога, постановляетъ также и о начисленіи съ предпріятія слѣдующей пени (*Тоже, § 69, п. 2*).

Пеня, въ размѣрѣ одного процента въ мѣсяць, со всей неуплаченной или недоплаченной суммы дополнительнаго промысловаго налога начисляется въ нижеслѣдующихъ случаяхъ:

а) если правленіе предпріятія, въ теченіе мѣсяца послѣ истеченія срока на утвержденіе отчета, а представитель или агентство иностраннаго общества—въ теченіе двухъ мѣсяцевъ послѣ срока, установленнаго на утвержденіе отчета, не уплатитъ или не доплатитъ въ казначейство всей причитающейся по отчету суммы процентнаго сбора и налога съ капитала (ст. 102 Полож.);

б) если правленіе или отвѣтственное агентство предпріятія, отчетъ коего къ указанному въ его уставѣ сроку остался не утвержденнымъ, въ теченіе двухъ мѣсяцевъ послѣ истеченія этого срока, не уплатитъ или не доплатитъ въ казначейство процентнаго сбора съ прибыли и налога съ капитала въ той суммѣ, какая причиталась съ предпріятія за предшествовавшій операционный годъ (ст. 106 Полож.);

в) если правленіе или отвѣтственное агентство предпріятія, при повѣркѣ отчета коего общее присутствіе казенной палаты опредѣлило довыискать недоплаченный дополнительный промысловый налогъ, не произведетъ сей доплаты въ теченіе мѣсячнаго срока со дня полученія о томъ требованія казенной палаты, и если притомъ опредѣленіе общаго присутствія казенной палаты, въ мѣсячный срокъ, не будетъ обжаловано въ губернское по промысловому налогу присутствіе (ст. 109 и 112 Полож.);

г) если при разсмотрѣннн жалобы въ губернскомъ присутствіи будетъ опредѣлено довыискать недоплаченный, по исчисленію присутствія, дополнительный промысловый налогъ, а правленіе или отвѣтственное агентство не произведетъ сей доплаты въ теченіе мѣсячнаго срока со дня полученія о томъ требованія казенной палаты (*Тоже, § 69, п. 3*).

Пеня начисляется со времени указанныхъ выше (въ разъясненіяхъ къ ст. 153 Положенія) сроковъ, при самомъ взносѣ въ казначейство недоплаченныхъ суммъ дополнительнаго промысловаго налога. При начисленіи пени неполный мѣсяць считается за полный, а недоимка недоплаченнаго налога въ пятьдесятъ и болѣе копѣекъ — за рубль; недоимка же въ размѣрѣ менѣе пятидесяти копѣекъ—вовсе въ расчетъ не принимается (*Тоже, § 69, п. 4*).

154. Общимъ присутствіямъ казенныхъ палатъ предоставляется, по ходатайствамъ плательщиковъ, находящихся въ затруднительномъ положеніи, разрѣшать разсрочку уплаты недоимокъ по государственному промысловому налогу на сумму не свыше одной тысячи рублей и на срокъ не болѣе одного года, безъ начисленія пени, съ обезпеченіемъ уплаты недоимки залогомъ или поручительствомъ, а въ случаѣ благонадежности недоимщика—и безъ обезпеченія. Разсрочка недоимокъ свыше указанной суммы или на болѣе продолжительные сроки можетъ быть допускаема не иначе, какъ съ разрѣшенія Министерства Финансовъ.

Разсрочка и отсрочка недоимокъ по государственному промысловому налогу разрѣшается по ходатайствамъ плательщиковъ, находящихся въ

затруднительномъ положеніи: общимъ присутствіемъ казенной палаты,— на сумму не болѣе одной тысячи рублей и на срокъ не далѣе одного года, а выше указанной суммы и на сроки болѣе продолжительные,—Министерствомъ Финансовъ, по Департаменту Торговли и Мануфактуръ (*Инстр. о прим. Полож., § 100, п. 1.*)

Ходатайствуя о разсрочкѣ недоимки, плательщикъ обязанъ указать: въ чемъ именно заключается затруднительность его положенія и какой способъ онъ желаетъ представить въ обезпеченіе уплаты недоимки,—залогъ, закладъ или поручительство (*Тоже, § 100, п. 2.*)

Затруднительнымъ положеніемъ, служащимъ основаніемъ для разсрочки недоимки по государственному промысловому налогу, признается такое состояніе торговыхъ дѣлъ или личныхъ промысловыхъ занятій недоимщика, при которомъ уплата единовременно всей числящейся на немъ недоимки можетъ повлечь за собою его разореніе, или нанести существенный ущербъ его дѣламъ или имущественному положенію (*Тоже, § 100, п. 3.*)

Въ случаѣ надобности, обстоятельства затруднительнаго положенія недоимщика провѣряются казенною палатою чрезъ полицію, а при значительности недоимки, — чрезъ подлежащаго податнаго инспектора или его помощника (*Тоже, § 100, п. 4.*)

При приѣмѣ казенною палатою въ обезпеченіе уплаты недоимки по государственному промысловому налогу залога имуществъ недвижимыхъ и заклада имуществъ движимыхъ соблюдаются правила, изложенныя въ ст. 44—77 положенія о казенныхъ подрядахъ и поставкахъ (прилож. къ т. X ч. I, изд. 1887 г.) (*Тоже, § 100, п. 5.*)

При разсрочкѣ недоимки по поручительству, казенная палата должна потребовать отъ плательщика представленія засвидѣтельствованной нотариусомъ или полиціею подписки поручителей объ уплатѣ ими, при неисправности недоимщика, разсроченной ему недоимки. Поручителемъ можетъ быть какъ одно лицо, такъ и нѣсколько (*Тоже, § 100, п. 6.*)

Поручителями принимаются только такія лица, имущественная состоятельность которыхъ будетъ признана казенною палатою достаточною для обезпеченія уплаты разсроченной недоимки (*Тоже, § 100, п. 7.*)

Въ случаѣ смерти поручителя, наследники его не имѣютъ права уничтожать представленныхъ по разсроченной недоимкѣ обязательствъ, въ теченіе срока, на который они выданы (ст. 86 полож. о каз. подр. и поставк., прил. къ X т. ч. I, изд. 1887 г.) (*Тоже, § 100, п. 8.*)

Разсрочка недоимки можетъ быть допускаема въ исключительныхъ случаяхъ, при благонадежности плательщика, и безъ всякаго обезпеченія, но не иначе, какъ по предварительномъ собраніи и тщательной провѣркѣ свѣдѣній о томъ, дѣйствительно ли недоимщикъ находится въ затруднительномъ положеніи и можетъ ли онъ, при обыкновенныхъ условіяхъ своей дѣятельности, исправно уплатить недоимку, о разсрочкѣ которой ходатайствуетъ (*Тоже, § 100, п. 9.*)

Въ случаѣ признанія просьбы плательщика о разсрочкѣ недоимки подлежащею удовлетворенію, пеня на разсроченную недоимку не начисляется, со дня поступленія въ казенную палату ходатайства о разсрочкѣ недоимки (*Тоже, § 100, п. 10.*)

Приостановка взысканія недоимки, о разсрочкѣ которой поступило ходатайство въ казенную палату, можетъ быть ею допускаема только въ исключительныхъ случаяхъ, впредь до разрѣшенія ходатайства (*Тоже, § 100, п. 11.*)

155. Если за плательщиками государственнаго промысловаго налога будетъ числиться недоимка по сему налогу, уплата коей не будетъ разсрочена, то, по распоряженію казенной палаты, мѣстная полиція предъявляетъ недоимщику требованіе объ уплатѣ недоимки въ мѣсячный срокъ. Если и въ теченіе сего срока недоимка пополнена не будетъ, то находящійся въ принадлежащемъ недоимщику заведеніи товаръ подвергается немедленно описи и продажѣ съ публичнаго торга на пополненіе недоимки; взысканіе

же недоимокъ съ лицъ, занимающихся личными промысловыми занятіями, обращается либо на ихъ имущество, либо на получаемое ими жалованье или вознагражденіе.

Распоряженіе о взысканіи недоимокъ по государственному промысловому налогу производится:

а) по рѣшеніямъ казенной палаты или общаго ея присутствія, — по истеченіи мѣсячнаго срока со дня объявленія плательщику означенныхъ рѣшеній, если они, въ теченіе этого срока, обжалованы не были;

б) по постановленіямъ губернскаго или областного по промысловому налогу присутствія, — если по нимъ, въ двухнедѣльный срокъ, не послѣдовало протеста управляющаго казенною палатою или лица прокурорскаго надзора;

в) по разсроченнымъ недоимкамъ, — немедленно по истеченіи частныхъ сроковъ, назначенныхъ для платежа разсроченной недоимки (*Инстр. о прим. Полож., § 101, п. 1*).

Подлежащая уплатѣ недоимка, своевременно плательщикомъ не внесенная, хотя бы въ нѣкоторой части, пополняется полиціею, посредствомъ описи и продажи съ публичнаго торга принадлежащихъ недоимщику товаровъ, издѣлій, матеріаловъ производства и прочихъ предметовъ торговаго сбыта.

Примѣчаніе. Описи и продажѣ на пополненіе недоимки подвергается имущество лишь на сумму, необходимую для покрытія взысканія (*Тоже, § 101, п. 2*).

Взысканіе недоимки, числящейся за предпріятіемъ, принадлежащимъ нѣсколькимъ совладѣльцамъ, производится подъ ихъ общею отвѣтственностью (*Тоже, § 101, п. 3*).

Взысканіе недоимокъ съ лицъ, занимающихся личными промысловыми занятіями, обращается какъ на принадлежащее имъ имущество, такъ и на всякаго рода жалованье, содержаніе и доходы, получаемые ими, съ соблюденіемъ при этомъ правилъ, установленныхъ въ ст. 1084—1087 устава гражданскаго судопроизводства (*Тоже, § 101, п. 4*).

На какое именно имущество или на доходы недоимщика должно быть прежде всего обращено взысканіе недоимки, устанавливаетъ сама полиція, производящая взысканіе и отвѣтствующая за своевременность и за успѣшность принятыхъ ею мѣръ. Но казенная палата и податные инспекторы, а также замѣняющіе ихъ помощники, какъ представители интересовъ казны, имѣютъ право давать чинамъ полиціи необходимыя по этому предмету указанія къ скорѣйшему пополненію недоимокъ по государственному промысловому налогу (*Тоже, § 101, п. 5*).

Взысканіе недоимки, при нежеланіи плательщика уплатить ее, въ случаяхъ, предусмотрѣнныхъ ст. 85 Положенія о государственномъ промысловомъ налогѣ, обращается прежде всего на взятый въ обезпеченіе взысканія залогъ, или на арестованный товаръ (*Тоже, § 101, п. 6*).

Если при взысканіи недоимки окажется, что недоимщикъ не производитъ ни торговли, ни промысла и что онъ закрылъ свое заведеніе и не имѣетъ товаровъ, издѣлій и прочихъ предметовъ торговаго сбыта, то взысканіе числящейся на немъ недоимки производится въ порядкѣ, установленномъ Высочайше утвержденнымъ 29 декабря 1897 года мнѣніемъ Государственнаго Совѣта о розыскѣ имущества казенныхъ должниковъ (*Тоже, § 101, п. 7*).

156. Излишне поступившія въ уплату государственнаго промысловаго налога суммы возвращаются, а недоимки, неправильно числящіяся или безнадѣжныя ко взысканію, слагаются со счетовъ по распоряженіямъ казенныхъ палатъ, на всякую сумму.

Излишне поступившія суммы государственнаго промысловаго налога зачитываются казенною палатою въ уплату другихъ, слѣдующихъ съ

плательщиковъ казенныхъ взысканій, или возвращаются палатою, по ходатайствамъ плательщиковъ или ихъ повѣренныхъ, на всякую сумму.

Примѣчаніе. Прошенія о возвратѣ излишне поступившихъ суммъ по государственному промысловому налогу подлежатъ платежу гербового сбора на общемъ основаніи (*Инстр. о прим. Полож.*, § 102).

Если всѣ указанная въ законѣ мѣры не привели къ пополненію числящейся на плательщикѣ недоимки по государственному промысловому налогу, то таковая, по безнадежности ко взысканію, слагается со счетовъ казенною палатою на всякую сумму (*Тоже*, § 101, п. 8).

Безнадежность къ поступленію недоимки должна быть надлежащимъ образомъ удостовѣрена и, въ случаѣ надобности и значительности суммы, подлежащей сложенію, провѣрена податнымъ инспекторомъ или его помощникомъ (*Тоже*, § 101, п. 9).

Отд. II. О взысканіяхъ за нарушеніе правилъ о государственномъ промысловомъ налогѣ.

157. За производство торговли и другихъ промысловъ, а также личныхъ промысловыхъ занятій, безъ промысловаго свидѣтельства, или по свидѣтельству меньшей цѣнности, чѣмъ то, которое подлежало выборкѣ, владѣльцы предпріятій или лица, производящія промысловыя занятія, сверхъ обязанности взять надлежащее свидѣтельство или обмѣнять на оное имѣющееся у нихъ свидѣтельство, съ соотвѣтственною доплатою, подвергаются денежному взысканію не свыше тройнаго размѣра неуплаченной или недоплаченной суммы за подлежавшее выборкѣ свидѣтельство.

Примѣчаніе. Въ случаѣ производства торговли или другихъ промысловъ безъ надлежащаго промысловаго свидѣтельства въ теченіе нѣсколькихъ лѣтъ, денежное взысканіе опредѣляется только за немѣніе надлежащаго свидѣтельства въ годъ обнаруженія нарушенія; причитавшійся же за свидѣтельство основной промысловый налогъ взыскивается и за прежніе годы, но не болѣе, какъ за три года.

При наложеніи денежныхъ взысканій (штрафовъ) за нарушеніе правилъ о государственномъ промысловомъ налогѣ, размѣръ налагаемыхъ взысканій долженъ быть сообразованъ съ обстоятельствами, увеличивающими или уменьшающими вину нарушителей (*Инстр. о прим. Полож.*, § 103, п. 1).

Усиливающими вину обстоятельствами признаются, между прочимъ: повторяемость нарушеній, ихъ продолжительность, степень образованія, развитія и состоятельности виновнаго лица, а также принятіе имъ какихъ либо мѣръ, препятствующихъ или затрудняющихъ обнаружить совершенное нарушеніе. Обстоятельствами же, уменьшающими вину, признаются: кратковременность совершеннаго нарушенія, неграмотность, неразвитіе и несостоятельность виновнаго, или же стеченіе какихъ либо несчастныхъ обстоятельствъ, затруднившихъ выполненіе требованій закона (*Тоже*, § 103, п. 2).

Невзятіе въ подлежащихъ случаяхъ бесплатнаго промысловаго билета (прим. къ ст. 42 Полож.), несмотря на предъявленное о томъ со стороны торговаго надзора требованіе, подлежитъ преслѣдованію по ст. 29 уст. о наказаніяхъ, налаг. мир. суд. (*Тоже*, § 104, п. 1).

Установленное примѣчаніемъ къ ст. 157 Положенія возмѣщеніе основнаго промысловаго налога за прежніе годы допускается только относительно того трехлѣтія, которое непосредственно предшествуетъ году, въ какомъ нарушеніе обнаружено (*Тоже*, § 104, п. 2).

158. Владѣльцы предпріятій, допустившіе къ исполненію обязанностей, безъ надлежащихъ свидѣтельствъ на промысловыя занятія, уполномоченныхъ и приказчиковъ и вообще лицъ, завѣдывающихъ, на правахъ приказчиковъ, торговыми и промышленными заведеніями и предпріятіями, либо отдѣльными отраслями или частями оныхъ, подвергаются денежному взысканію не свыше двойнаго размѣра суммы, неуплаченной за подлежащее выборкѣ свидѣтельство.

159. За неимѣніе въ торговыхъ и промышленныхъ заведеніяхъ лицъ, уполномоченныхъ на завѣдываніе сими заведеніями (ст. 56), владѣльцы оныхъ подвергаются денежному взысканію не свыше стоимости надлежащаго свидѣтельства на личное промысловое занятіе по завѣдыванію сими заведеніями.

160. За производство развозной или разносной торговли товарами, коими развозный или разносный торгъ не дозволяется (п. 30 ст. 6 съ прил. и ст. 48*), или за производство развознаго или разноснаго торговаго, хотя бы и по надлежащимъ свидѣтельствамъ, но въ городскихъ поселеніяхъ (ст. 48), лица, производящія означенный торгъ, подвергаются денежному взысканію не свыше двойной стоимости промысловаго свидѣтельства.

Денежное взысканіе за производство развознаго или разноснаго торговаго товарами, не поименованными въ росписи, приложенной къ ст. 48 Положенія, или же хотя товарами въ сей росписи и поименованными, но въ городскихъ поселеніяхъ, налагается не свыше двойной стоимости промысловаго свидѣтельства, которое надлежало бы выбрать на производство розничной или мелочной торговли, смотря по классу мѣстности, гдѣ нарушение обнаружено, и по роду продававшихся товаровъ (*Истр. о прим. Полож., § 104, п. 3*).

161. За производство торговли и промысловъ по бесплатному промысловому билету, выданному на имя другого лица (ст. 61), лица, производящія торговлю или промыслы по такому билету, а также лица, передавшія билетъ, подвергаются денежному взысканію не свыше ста рублей каждый.

Въ случаѣ производства торговли и промысловъ по бесплатному промысловому билету, выданному на имя другого лица (ст. 61 Полож.), билетъ сей отбирается и представляется въ казенную палату, для уничтоженія, а лица, виновныя въ означенномъ нарушении, подвергаются штрафу, установленному въ ст. 161 Положенія (*Истр. о прим. Полож., § 104, п. 4*).

162. За невыставленіе въ заведеніи на видномъ мѣстѣ промысловаго свидѣтельства или свидѣтельствъ лицъ, служащихъ въ заведеніи по найму (ст. 70), а равно за непредъявленіе лицамъ торговаго надзора, при повѣркѣ торговли, промысловыхъ свидѣтельствъ на развозный или разносный торгъ, владѣльцы предпріятій или лица, производящія торгъ, подвергаются денежному взысканію не свыше двадцати пяти рублей.

163. За неимѣніе на заведеніи или складочномъ помѣщеніи вывѣски (ст. 70), владѣльцы предпріятій подвергаются денежному взысканію не свыше десяти рублей.

*) См. прилож. VI и IX наст. изданія.

164. За непредставленіе подлежащей казенной палатѣ, въ установленный срокъ, отчетовъ и копій протоколовъ общихъ собраній предпріятій, обязанныхъ публичною отчетностью (ст. 102), или затребованныхъ отъ ихъ правленій, отвѣтственныхъ агентствъ или главныхъ представителей дополнительныхъ къ отчетамъ свѣдѣній и разъясненій (ст. 107), предпріятія, допустившія означенныя нарушенія, подвергаются денежному взысканію не свыше трехсотъ рублей.

165. За неподачу въ установленный срокъ, безъ уважительныхъ причинъ, въ раскладочное присутствіе заявленій по раскладочному сбору, а равно за невключеніе въ податныя заявленія свѣдѣній, необходимыхъ для опредѣленія оборотовъ и прибылей предпріятій (ст. 123), плательщики означеннаго сбора подвергаются денежному взысканію не свыше ста рублей.

По исчисленіи окладовъ раскладочнаго и процентнаго сборовъ, предсѣдатель раскладочнаго присутствія предлагаетъ на обсужденіе его списокъ владѣльцевъ (форма № 4—см. прил. XXI наст. изд.), какъ вовсе не подавшихъ требуемыхъ по закону заявленій, или подавшихъ ихъ послѣ установленного срока, такъ и тѣхъ, кои въ поданныя заявленія не включили свѣдѣній, необходимыхъ для опредѣленія оборотовъ и прибылей предпріятій (*Инстр. о прим. Полож., § 88, п. 1.*)

Раскладочное присутствіе даетъ заключеніе о размѣрѣ денежнаго взысканія (штрафа), какое, по его мнѣнію, слѣдуетъ наложить на виновныхъ, допустившихъ нарушеніе безъ уважительныхъ причинъ (ст. 165 Положенія). Соображенія присутствія по этому предмету должны быть изложены въ особомъ журналѣ.

Примѣчаніе. Уважительными причинами смягченія взысканія за допущенное по 165 ст. нарушеніе слѣдуетъ считать, между прочимъ, безграмотность плательщика, подачу имъ заявленія, послѣ установленного срока, вслѣдствіе болѣзни плательщика или его семьи, непредвидѣннаго отсутствія плательщика изъ мѣста жительства и т. п. (*Тоже, § 88, п. 2.*)

По утвержденіи раскладки, общее присутствіе казенной палаты обсуждаетъ допущенныя плательщиками нарушенія ст. 123 Положенія и дѣлаетъ постановленіе о наложеніи на виновныхъ денежныхъ взысканій (штрафовъ), въ размѣрѣ, указанномъ въ ст. 165 Положенія, принимая при этомъ въ соображеніе предварительныя заключенія по сему предмету раскладочнаго присутствія (*Тоже, § 93, п. 1.*)

Объ опредѣленной общимъ присутствіемъ казенной палаты суммѣ штрафа дѣлается противъ каждаго виновнаго лица соотвѣтственная отмѣтка въ гр. 6-й списка владѣльцевъ (форма № 4—см. прилож. XXI наст. изд.) (*Тоже, § 93, п. 2.*)

166. Въ случаѣ производства къмъ либо нѣсколькихъ нарушеній денежное взысканіе опредѣляется за каждое изъ нарушеній въ отдѣльности.

167. Дѣйствіе статей 157—166 распространяется на случаи нарушенія правилъ о государственномъ промысловомъ налогѣ правительственными, земскими, городскими и сословными учрежденіями, причемъ взысканія опредѣляются съ виновныхъ лицъ, служащихъ въ сихъ учрежденіяхъ, порядкомъ, установленнымъ для наложенія взысканій за проступки по службѣ.

Если нарушеніе правилъ о государственномъ промысловомъ налогѣ обнаружено будетъ въ предпріятіяхъ, содержимыхъ правительственными, земскими, городскими и сословными учрежденіями, то казенная палата, а въ подлежащихъ случаяхъ общее ея присутствіе, установивъ сумму де-

нежнаго ущерба казны, препровождаетъ дѣло на дальнѣйшее распоряженіе начальства лицъ, допустившихъ нарушеніе, для наложенія на нихъ взысканій, установленныхъ за проступки по службѣ (*Инстр. о прим. Полож., § 105, п. 1.*)

Рѣшеніе казенной палаты или общаго ея присутствія о суммѣ ущерба, нанесеннаго казнѣ, земству или городу помянутымъ въ ст. 167 нарушеніемъ правилъ о государственномъ промысловомъ налогѣ, можетъ быть обжаловано начальствомъ лицъ, допустившихъ нарушеніе, въ сроки, установленные въ Положеніи о семь налогѣ, и въ порядкѣ, опредѣленномъ симъ Положеніемъ (*Тоже, § 105, п. 2.*)

Обязанность возмѣстить причиненный нарушеніемъ ущербъ лежитъ на томъ учрежденіи, въ вѣдѣніи коего находится предпріятіе, по которому обнаружено нарушеніе (*Тоже, § 105, п. 3.*)

Отд. III. О порядкѣ производства дѣлъ по наложенію взысканій за нарушенія правилъ о государственномъ промысловомъ налогѣ.

168. Возбужденіе дѣлъ о нарушеніяхъ правилъ о государственномъ промысловомъ налогѣ возлагается: 1) по основному промысловому налогу — на лицъ торговаго надзора; 2) по дополнительному промысловому налогу съ предпріятій, обязанныхъ публичною отчетностью, — на общее присутствіе казенной палаты, и 3) по дополнительному промысловому налогу съ предпріятій, не обязанныхъ публичною отчетностью, — на раскладочныя присутствія.

Право возбужденія дѣлъ о нарушеніи правилъ по основному промысловому налогу принадлежитъ лицамъ, производящимъ повѣрку торговли и промысловъ (ст. 33 съ прим., 34, 36 и 38 Положенія о государственномъ промысловомъ налогѣ и разясн. къ нимъ) (*Инстр. о прим. Полож., § 106, п. 1.*)

Возбужденіе преслѣдованія виновныхъ за нарушеніе правилъ по основному промысловому налогу начинается не иначе, какъ по составленіи, въ надлежащемъ порядкѣ, протокола о замѣченномъ нарушеніи (ст. 82—89 Положенія и разясн. къ нимъ) (*Тоже, § 106, п. 2.*)

По ходатайствамъ обвиняемыхъ или ихъ повѣренныхъ, съ составленныхъ торговымъ надзоромъ протоколовъ могутъ быть выдаваемы казенною палатою копии, съ оплатою ихъ установленнымъ гербовымъ сборомъ и особою канцелярскою пошлиною, въ размѣрѣ двадцати копѣекъ за каждый листъ выдаваемой копии (*Тоже, § 106, п. 3.*)

Дѣла о нарушеніи правилъ по налогу съ капитала и процентному сбору съ прибыли возбуждаются общимъ присутствіемъ казенной палаты, при повѣркѣ отчетовъ предпріятій, обязанныхъ публичною отчетностью (*Тоже, § 111, п. 1.*)

Дѣла о нарушеніи правилъ по раскладочному сбору и процентному сбору съ прибыли въ предпріятіяхъ, не обязанныхъ публичною отчетностью, возбуждаются подлежащими раскладочными присутствіями, одновременно съ представленіемъ въ казенную палату на утвержденіе раскладокъ (*Тоже, § 111, п. 2.*)

169. Дѣла о нарушеніяхъ правилъ объ основномъ промысловомъ налогѣ разрѣшаются казенною палатою, а дѣла о нарушеніяхъ правилъ о дополнительномъ промысловомъ налогѣ — общимъ присутствіемъ палаты.

По каждому протоколу о нарушеніи правилъ объ основномъ промысловомъ налогѣ въ казенной палатѣ должно быть заведено особое дѣло, которое записывается въ опись, установленную общею инструкціею казеннымъ палатамъ (*Инстр. о прим. Полож., § 107, п. 1.*)

Протоколы о замѣченныхъ нарушеніяхъ, составленные не въ порядкѣ, опредѣленномъ ст. 82—89 Положенія, или съ отступленіями отъ правилъ, установленныхъ § 48 инструкции о прим. Полож. (*см. разъясн. къ ст. 82—89 Полож.*), а равно не содержащія въ себѣ всѣхъ необходимыхъ для правильного разрѣшенія дѣла свѣдѣній, возвращаются казенною палатою подлежащему податному инспектору или помощнику, для дополненія (*Тоже, § 107, п. 2.*)

Дополнительныя по протоколамъ свѣдѣнія, собираемыя какъ податными инспекторами и ихъ помощниками, такъ, по ихъ порученію, и прочими лицами мѣстнаго торговаго надзора, должны быть облечены въ форму протоколовъ дознанія и предъявлены къ подписи обвиняемыхъ и свидѣтелей (*Тоже, § 107, п. 3.*)

Если при производствѣ дознанія обнаружатся новыя нарушенія со стороны обвиняемыхъ, или со стороны новыхъ лицъ, въ первоначальномъ протоколѣ не поименованныхъ, то обстоятельства эти должны быть занесены въ протоколъ дознанія съ такою полнотою, чтобы онъ могъ служить основаніемъ для привлеченія нарушителей къ опредѣленнымъ по закону взысканіямъ (*Тоже, § 107, п. 4.*)

Если казенная палата, при разсмотрѣніи протоколовъ, найдетъ нужнымъ дополнить ихъ какими либо свѣдѣніями изъ дѣлъ самой палаты или подвѣдомственныхъ ея учрежденій, какъ напр.: изъ журналовъ повѣрки торговли и промысловъ, изъ книгъ казначействъ и т. п., то свѣдѣнія эти извлекаются въ формѣ завѣренныхъ справокъ, которыя и прилагаются къ дѣламъ о наложеніи взысканій (*Тоже, § 107, п. 6.*)

170. Обвиняемымъ предоставляется подавать въ казенную палату письменныя объясненія по протоколамъ, которые они признаютъ неправильными.

Въ случаѣ подачи обвиняемымъ или его повѣреннымъ въ казенную палату письменныхъ по протоколамъ объясненій, кои не опровергаются данными, имѣющимися уже въ казенной палатѣ, объясненія эти препровождаются подлежащему податному инспектору или его помощнику, для производства дополнительныхъ дознаній (*Инстр. о прим. Полож., § 107, п. 5.*)

171. Казенная палата, не позже мѣсячнаго срока со времени полученія протокола или дополнительныхъ къ нему свѣдѣній, а общее присутствіе казенной палаты не позже мѣсячнаго срока со времени возбужденія дѣла или собранія дополнительныхъ свѣдѣній обязаны разсмотрѣть дѣло и постановить по оному рѣшеніе.

Дѣла о нарушеніи правилъ по основному промысловому налогу должны быть разрѣшены казенною палатою въ теченіе мѣсячнаго срока со времени полученія протоколовъ или дополнительныхъ къ нимъ свѣдѣній (*Инстр. о прим. Полож., § 108, п. 1.*)

Дѣла о нарушеніяхъ, указанныхъ въ ст. 157—163 Положенія, разрѣшаются по резолюціямъ управляющаго казенною палатою на письменныхъ докладахъ того отдѣленія ея, въ которомъ сосредоточено дѣлопроизводство по промысловому налогу; въ случаяхъ же, помянутыхъ въ пп. 1 и 5 ст. 1019 т. II, Св. Зак., изд. 1892 г., означенныя дѣла разрѣшаются по журналамъ общаго присутствія казенной палаты (*Тоже, § 108, п. 2.*)

Въ рѣшеніяхъ казенной палаты или общаго присутствія ея по дѣламъ о нарушеніяхъ правилъ по основному промысловому налогу излагается: 1) имя, отчество, фамилія и званіе обвиняемаго; 2) мѣсто его жительства, а также мѣстонахожденіе торговаго или промышленнаго предпріятія или заведенія, въ которомъ нарушеніе обнаружено; 3) сущность обнаруженнаго нарушенія; 4) тѣ статьи Положенія о госуд. промысловомъ налогѣ, которыя нарушены обвиняемымъ, а также и тѣ, на основаніи коихъ взысканіе налагается; 5) тѣ промысловыя свидѣтельства, которыя обви-

няемый обязанъ выбрать, или обмѣнять на новыя, съ соотвѣтственною доплатою, или же тѣ оклады основнаго промысловаго налога и прибавочныхъ къ нему казенныхъ, городскихъ, земскихъ и прочихъ мѣстныхъ сборовъ, кои подлежатъ взысканію съ виновнаго, въ случаѣ невыборки, или до-взысканію—въ случаѣ необмѣна требуемаго промысловаго свидѣтельства,— и 6) сумма денежнаго взысканія (штрафа), налагаемаго за нарушеніе, съ указаніемъ обстоятельствъ, увеличивающихъ или уменьшающихъ вину нарушителя (*Тоже*, § 108, п. 3).

Въ случаѣ смерти обвиняемаго, послѣдовавшей до постановленія рѣшенія казенной палаты по протоколу о замѣченномъ нарушеніи, штрафъ на виновнаго за нарушеніе не налагается, а опредѣляется только подлежащая взысканію сумма неуплаченныхъ или недоплаченныхъ окладовъ основнаго промысловаго налога и прибавочныхъ къ нему казенныхъ, городскихъ, земскихъ и прочихъ мѣстныхъ сборовъ (*Тоже*, § 108, п. 4).

172. Жалобы на рѣшенія казенной палаты или общаго ея присутствія приносятся, чрезъ казенную палату, въ губернское или областное по промысловому налогу присутствіе, въ мѣсячный срокъ со дня врученія копии съ рѣшенія. Рѣшенія, не обжалованныя въ означенный срокъ, приводятся въ исполненіе установленнымъ порядкомъ (ст. 178).

Состоявшееся по дѣлу рѣшеніе казенной палаты или общаго присутствія ея объявляется обвиняемому чрезъ полицію. Объявленія о рѣшеніи должны быть вручены полиціею въ порядкѣ, опредѣленномъ ст. 32 Положенія, въ двухнедѣльный срокъ, и росписка въ объявленіи представлена въ казенную палату (*Инстр. о прим. Полож.*, § 109, п. 1).

Жалобы на рѣшенія казенной палаты или общаго ея присутствія по дѣламъ объ основномъ промысловомъ налогѣ приносятся, чрезъ казенную палату, въ губернское или областное по промысловому налогу присутствіе, въ мѣсячный срокъ со дня объявленія означенныхъ рѣшеній.

Примѣчаніе 1. Жалоба, посланная по почтѣ, признается поступившею въ срокъ, если, до истеченія его, отправлена по почтѣ.

Примѣчаніе 2. Жалобы, приносимыя на рѣшенія казенныхъ палатъ и общихъ ихъ присутствій въ губернскія или областныя по промысловому налогу присутствія, подлежатъ оплатѣ гербовымъ сборомъ на общемъ основаніи (*Тоже*, § 110, п. 1).

Жалобы, принесенныя по истеченіи узаконеннаго срока, равно какъ и поступившія послѣ состоявшихся рѣшеній письменныя объясненія обвиняемыхъ по протоколамъ, оставляются казенною палатою безъ разсмотрѣнія, о чемъ и объявляется просителямъ (*Тоже*, § 110, п. 2).

Жалобы, принесенныя въ законный срокъ и въ установленномъ порядкѣ, безотлагательно передаются казенною палатою, со всѣмъ производствомъ, на разсмотрѣніе губернскаго или областного по промысловому налогу присутствія.

Примѣчаніе. При неоплатѣ или неполной оплатѣ подаваемыхъ въ губернское по промысловому налогу присутствіе жалобъ и слѣдующихъ къ нимъ приложений, къ жалобамъ симъ примѣняется примѣчаніе 3 къ ст. 88 уст. о гербовомъ сборѣ (т. V, уст. о пошл., изд. 1893 г.) (*Тоже*, § 110, п. 3).

Жалобы на постановленія общихъ присутствій казенныхъ палатъ по дѣламъ о наложеніи взысканій за нарушеніе правилъ о дополнительномъ промысловомъ налогѣ подаются, чрезъ казенныя палаты, въ губернскія или областныя по промысловому налогу присутствія, въ мѣсячный срокъ со дня врученія копій съ означенныхъ постановленій.

Примѣчаніе. Къ означеннымъ жалобамъ примѣняются правила, изложенныя въ примѣч. 1 и 2 къ п. 1, въ п. 2, въ п. 3, съ прим., въ п. 4 и 5 § 110 инструкции о прим. Полож. (см. разъясн. къ ст. 172 и 173 Полож.) (*Тоже*, § 113).

Дѣла по государственному промысловому налогу поступаютъ на разрѣшеніе губернскаго или областного по промысловому налогу присутствія не иначе, какъ чрезъ казенную палату, въ слѣдующихъ случаяхъ:

а) по жалобамъ плательщиковъ на рѣшенія казенной палаты или общаго присутствія ея (ст. 112, 145 и 172 Положенія);

б) по несогласію управляющаго казенною палатою съ рѣшеніемъ общаго присутствія оной (ст. 111 и 145 Положенія);

в) по всѣмъ тѣмъ дѣламъ, по коимъ, до приведенія рѣшенія казенной палаты или общаго ея присутствія въ исполненіе, обнаружатся новыя обстоятельства, не бывшія въ виду при первоначальномъ разсмотрѣніи дѣла (ст. 173 Положенія) (*Тоже*, § 114, п. 1).

Всѣ дѣла и жалобы, поступающія въ губернское или областное по промысловому налогу присутствіе, записываются немедленно въ настольный реестръ, который ведется въ присутствіи по прилагаемой при семъ формѣ (№ 1—см. прил. XXVII наст. изд.) (*Тоже*, § 114, п. 2).

173. На разсмотрѣніе губернскаго или областного по промысловому налогу присутствія представляются управляющимъ казенною палатою рѣшенія казенной палаты или общаго ея присутствія по дѣламъ, по коимъ, до приведенія сихъ рѣшеній въ исполненіе, обнаружились новыя обстоятельства, не бывшія въ виду при первоначальномъ разсмотрѣніи дѣла.

Если до приведенія въ исполненіе рѣшенія обнаружатся новыя обстоятельства, могущія существенно измѣнить рѣшеніе, то управляющій казенною палатою входитъ въ губернское или областное по промысловому налогу присутствіе съ представленіемъ объ отмѣнѣ рѣшенія казенной палаты или общаго присутствія ея, въ виду вновь обнаруженныхъ обстоятельствъ. Одновременно съ симъ дѣлается распоряженіе о пріостановкѣ взысканія, если объ этомъ уже было сообщено полиціи (*Инстр. о прим. Полож.*, § 110, п. 4).

Если новыя обстоятельства, не бывшія въ виду при разсмотрѣніи дѣла о нарушеніи, обнаружатся послѣ приведенія рѣшенія въ исполненіе, то казенная палата представляетъ объ этомъ на усмотрѣніе Министра Финансовъ, для возбужденія, въ случаѣ надобности, ходатайства передъ Правительствующимъ Сенатомъ объ отмѣнѣ рѣшенія (*Тоже*, § 110, п. 5).

174. О днѣ разсмотрѣнія дѣла въ губернскомъ или областномъ по промысловому налогу присутствіи обвиняемому посылается извѣщеніе, причѣмъ ему предоставляется право присутствовать при докладѣ дѣла и давать словесныя или подавать письменныя по оному объясненія; но неявка обвиняемаго или его повѣреннаго не останавливаетъ рѣшенія дѣла.

Если въ губернскомъ или областномъ по промысловому налогу присутствіи въ день засѣданія не будетъ получено росписки обвиняемаго о врученіи ему извѣщенія и самъ онъ или его повѣренный не явится въ присутствіе, то разсмотрѣніе жалобы отлагается. Если, засимъ, по полученіи росписки о врученіи извѣщенія, окажется, что обвиняемый былъ о засѣданіи извѣщенъ своевременно, то жалоба его разсматривается въ ближайшемъ засѣданіи присутствія, безъ новаго вызова обвиняемаго. Если же окажется, что обвиняемымъ своевременно не было получено извѣщенія, то назначается новое засѣданіе, о чемъ обвиняемому посылается новое извѣщеніе. Во всѣхъ остальныхъ случаяхъ неявка обвиняемаго или его повѣреннаго ко дню засѣданія не пріостанавливаетъ разсмотрѣнія дѣла (*Инстр. о прим. Полож.*, § 117, п. 1).

Дѣла въ губернскомъ присутствіи, смотря по роду ихъ, докладываются или подлежащими дѣлопроизводителями (ст. 16 Полож.), или кѣмъ либо изъ членовъ присутствія (*Тоже*, § 117, п. 2).

Губернское или областное по промысловому налогу присутствіе, по выслушаніи доклада по дѣлу и словесныхъ или письменныхъ объясненій

жалобщика, а по дѣламъ о взысканіяхъ за нарушение правилъ о государственномъ промысловомъ налогѣ и заключенія лица прокурорскаго надзора,—постановляетъ надлежащее рѣшеніе или объ утвержденіи опредѣленія казенной палаты или общаго присутствія ея, либо объ измѣненіи его въ цѣломъ или въ частяхъ (*Тоже*, § 117, п. 3).

По всѣмъ дѣламъ, разсмотрѣннымъ въ теченіе одного засѣданія губернскаго присутствія, составляется одинъ журналъ, въ коемъ по каждому дѣлу кратко излагается: 1) поводъ передачи его на разсмотрѣніе губернскаго присутствія; 2) сущность рѣшенія казенной палаты или общаго ея присутствія, на которое принесена жалоба; 3) краткое изложеніе самой жалобы и представленныхъ жалобщикомъ или его повѣренными словесныхъ или письменныхъ объясненій, и 4) соображеніе и постановленіе губернскаго присутствія, съ указаніемъ подлежащихъ статей закона. Журналъ сей подписывается предсѣдателемъ и членами, принимавшими участіе въ засѣданіи, и краткое по каждому дѣлу рѣшеніе губернскаго присутствія вносится въ подлежащую графу настольнаго реестра (*Тоже*, § 117, п. 4).

Не позже двухъ недѣль послѣ засѣданія губернскаго присутствія, по каждому изъ разсматриваемыхъ имъ дѣлъ должно быть составлено подробно мотивированное постановленіе, которое подписывается предсѣдателемъ и членами, участвовавшими въ рѣшеніи дѣла, и скрѣпляется подлежащимъ дѣлопроизводителемъ (*Тоже*, § 117, п. 5).

При подписаніи постановленій управляющей казенною палатою или лицо прокурорскаго надзора, если останутся при особомъ мнѣніи, должны приложить свои протесты (*Тоже*, § 117, п. 6).

175. Жалобы на рѣшенія губернскаго или областного по промысловому налогу присутствія приносятся, чрезъ означенныя присутствія, въ Правительствующій Сенатъ (по 1-му Департаменту), въ мѣсячный срокъ со дня врученія копии съ рѣшенія, и представляются въ Правительствующій Сенатъ съ объясненіями губернскаго или областного присутствія. Принесеніе жалобы не останавливаетъ приведенія въ исполненіе обжалованнаго рѣшенія.

Жалобы на рѣшенія губернскаго или областного по промысловому налогу присутствія представляются послѣднимъ, не позже мѣсячнаго срока со дня полученія ихъ въ присутствіи, въ Правительствующій Сенатъ, по 1 департаменту, съ приложеніемъ вытребованныхъ изъ казенной палаты: 1) протокола торговаго надзора, 2) копии обжалованнаго рѣшенія казенной палаты или общаго ея присутствія, 3) копии постановленія губернскаго присутствія, на которое принесена жалоба. Жалобы представляются въ Правительствующій Сенатъ, съ надлежащимъ объясненіемъ губернскаго присутствія, въ порядкѣ, установленномъ правилами, приложенными къ ст. 49 (прим.) т. I, ч. II, учрежд. Правит. Сената, изд. 1892 г. (*Инстр. о прим. Полож.*, § 120, п. 1).

Принесеніе жалобъ на рѣшенія губернскаго или областного по промысловому налогу присутствія не останавливаетъ приведенія въ исполненіе обжалованныхъ рѣшеній по всѣмъ дѣламъ о названномъ налогѣ (*Тоже*, § 120, п. 2).

176. Рѣшенія губернскаго или областного по промысловому налогу присутствія, по которымъ управляющей казенною палатою или входящее въ составъ присутствія лицо прокурорскаго надзора предъявляютъ протесты въ теченіе двухъ недѣль, приостанавливаются исполненіемъ и представляются, также въ теченіе двухнедѣльнаго срока, чрезъ Министерство Финансовъ, на разрѣшеніе Правительствующаго Сената (по 1-му Департаменту).

Протесты управляющаго казенною палатою или входящаго въ составъ присутствія лица прокурорскаго надзора могутъ быть подаваемы на постановленія губернскихъ присутствій по всеѣмъ разсмотрѣннымъ въ оныхъ дѣламъ о промысловомъ налогѣ, въ теченіе двухъ недѣль послѣ состоявшихся рѣшеній (*Истр. о прим. Полож., § 118, п. 1*).

Протесты управляющаго казенною палатою или входящаго въ составъ присутствія лица прокурорскаго надзора губернское присутствіе должно представить, въ двухнедѣльный срокъ, вмѣстѣ съ дѣломъ, на разрѣшеніе Правительствующаго Сената, чрезъ Министерство Финансовъ (по Департаменту Торговли и Мануфактуръ). Опротестованныя рѣшенія исполненіемъ приостанавливаются (*Тожс., § 118, п. 2*).

Рѣшенія губернскаго или областного по промысловому налогу присутствія, не опротестованныя управляющимъ казенною палатою или представителемъ прокурорскаго надзора, безъ всякаго замедленія сообщаются казенной палатѣ, вмѣстѣ со всеѣмъ производствомъ, для приведенія этихъ рѣшеній въ исполненіе (*Тожс., § 119, п. 1*).

Одновременно съ сообщеніемъ казенной палатѣ рѣшеній губернскаго или областного по промысловому налогу присутствія, копии постановленій сихъ присутствій посылаются жалобщикамъ чрезъ полицію, для врученія въ порядкѣ, установленномъ ст. 32 Положенія (*Тожс., § 119, п. 2*).

177. Если, при разсмотрѣннн дѣлѣ о нарушеніи правилъ о государственномъ промысловомъ налогѣ, обнаружатся дѣянія, за которыя виновные подлежатъ наказанію по законамъ уголовнымъ, то о семъ сообщается подлежащимъ судебнымъ властямъ; но разсмотрѣніе дѣлѣ о нарушеніи правилъ о государственномъ промысловомъ налогѣ и приведеніе въ исполненіе рѣшеній по симъ дѣламъ не приостанавливается, если рѣшеніе не находится въ зависимости отъ судебного приговора.

178. Сообщеніе обвиняемымъ всякаго рода извѣщеній и копій рѣшеній, а также исполненіе послѣднихъ, возлагается на полицію, съ соблюденіемъ постановленія, изложеннаго въ ст. 32. Въ случаѣ неуплаты въ мѣсячный срокъ наложеннаго взысканія, не разсроченная установленнымъ порядкомъ сумма взыскивается немедленно полицією, по распоряженію казенной палаты, мѣрами, указанными въ ст. 155.

179. Казенная палата имѣетъ право, по ходатайству лица, на которое наложено взысканіе, разсрочить это взысканіе, безъ начисленія пени, въ порядкѣ, указанномъ ст. 154. Рѣшеніе, по которому взысканіе разсрочено, не подлежитъ обжалованію. Если лицо, которому разсрочено взысканіе, не представитъ въ назначенный срокъ потребованнаго отъ него обезпеченія или не будетъ своевременно вносить разсроченнаго платежа, то вся неуплаченная сумма подлежитъ немедленному взысканію.

Если плательщикъ, до принесенія жалобы на рѣшеніе казенной палаты или общаго присутствія ея по дѣламъ о государственномъ промысловомъ налогѣ, будетъ ходатайствовать о разсрочкѣ недоимки по сему налогу, то возбужденіе такого ходатайства признается за отказъ плательщика отъ принесенія жалобы на состоявшееся по его дѣлу рѣшеніе (*Истр. о прим. Полож., § 100, п. 12*).

ГЛАВА СЕДЬМАЯ.

О примѣненіи правилъ сего положенія.

180. Подробности порядка выдачи промысловыхъ свидѣтельствъ и безплатныхъ промысловыхъ билетовъ, взиманія причитающагося съ свидѣтельствъ основнаго промысловаго налога, а также земскихъ, городскихъ и другихъ мѣстныхъ сборовъ; учета прибыли предпріятій, обязанныхъ публичною отчетностью, и опредѣленія оборотовъ и прибыли предпріятій, такою отчетностью не обязанныхъ, а равно раскладки раскладочнаго сбора; исчисленія и взиманія дополнительнаго промысловаго налога; повѣрки торговли и другихъ промысловъ и собиранія свѣдѣній, необходимыхъ для ихъ обложенія, — опредѣляются инструкціями, утверждаемыми Министромъ Финансовъ, по соглашенію съ Государственнымъ Контролеромъ и подлежащими вѣдомствами, съ тѣмъ, чтобы инструкціи эти не противорѣчили сему положенію и не касались предметовъ и дѣлъ, по свойству своему подлежащихъ судебному или законодательному разсмотрѣнію. Означенныя инструкціи представляются Правительствующему Сенату для распубликованія во всеобщее свѣдѣніе.

Подписаль: Предсѣдатель Государственнаго Совѣта *МИХАИЛЬ*.

PLANA FEBRILIS

II. Spontaneous recovery from malarial fever

1880. Spontaneous recovery from malarial fever. The following cases were observed during the summer of 1880. In each case the patient was a native of the country, and had never before been attacked with malarial fever. The first case was that of a young man, aged 25, who was attacked with malarial fever in the month of June. He was treated with quinine, and recovered in the month of July. The second case was that of a young woman, aged 20, who was attacked with malarial fever in the month of June. She was treated with quinine, and recovered in the month of July. The third case was that of a young man, aged 30, who was attacked with malarial fever in the month of June. He was treated with quinine, and recovered in the month of July. The fourth case was that of a young woman, aged 25, who was attacked with malarial fever in the month of June. She was treated with quinine, and recovered in the month of July. The fifth case was that of a young man, aged 20, who was attacked with malarial fever in the month of June. He was treated with quinine, and recovered in the month of July. The sixth case was that of a young woman, aged 30, who was attacked with malarial fever in the month of June. She was treated with quinine, and recovered in the month of July. The seventh case was that of a young man, aged 25, who was attacked with malarial fever in the month of June. He was treated with quinine, and recovered in the month of July. The eighth case was that of a young woman, aged 20, who was attacked with malarial fever in the month of June. She was treated with quinine, and recovered in the month of July. The ninth case was that of a young man, aged 30, who was attacked with malarial fever in the month of June. He was treated with quinine, and recovered in the month of July. The tenth case was that of a young woman, aged 25, who was attacked with malarial fever in the month of June. She was treated with quinine, and recovered in the month of July.

The following cases were observed during the summer of 1880. In each case the patient was a native of the country, and had never before been attacked with malarial fever. The first case was that of a young man, aged 25, who was attacked with malarial fever in the month of June. He was treated with quinine, and recovered in the month of July. The second case was that of a young woman, aged 20, who was attacked with malarial fever in the month of June. She was treated with quinine, and recovered in the month of July. The third case was that of a young man, aged 30, who was attacked with malarial fever in the month of June. He was treated with quinine, and recovered in the month of July. The fourth case was that of a young woman, aged 25, who was attacked with malarial fever in the month of June. She was treated with quinine, and recovered in the month of July. The fifth case was that of a young man, aged 20, who was attacked with malarial fever in the month of June. He was treated with quinine, and recovered in the month of July. The sixth case was that of a young woman, aged 30, who was attacked with malarial fever in the month of June. She was treated with quinine, and recovered in the month of July. The seventh case was that of a young man, aged 25, who was attacked with malarial fever in the month of June. He was treated with quinine, and recovered in the month of July. The eighth case was that of a young woman, aged 20, who was attacked with malarial fever in the month of June. She was treated with quinine, and recovered in the month of July. The ninth case was that of a young man, aged 30, who was attacked with malarial fever in the month of June. He was treated with quinine, and recovered in the month of July. The tenth case was that of a young woman, aged 25, who was attacked with malarial fever in the month of June. She was treated with quinine, and recovered in the month of July.

ПРИЛОЖЕНІЯ

ПРИБЛИЖИТЕЛЬНО

I.

Приложеніе къ ст. 3 Положенія.

I. Росписаніе мѣстностей Имперіи по классамъ для платежа основнаго промысловаго налога.

Столицы: С.-Петербургъ и Москва.

I классъ. Варшава, Кіевъ, Лодзь, Нахичевань, Одесса, Рига, Ростовъ — на-Дону, Тифлисъ и Харьковъ.

II классъ. Астрахань, Баку, Батумъ, Бердичевъ, Бѣлостокъ, Вильно, Воронежъ, Екатеринбургъ, Екатеринодаръ, Екатеринославъ, Елецъ, Иваново-Вознесенскъ, Иркутскъ, Казань, Кишиневъ, Ковно, Кременчугъ, Кронштадтъ, Курскъ, Либава, Минскъ, Нижній-Новгородъ, Николаевъ, Орель, Оренбургъ, Пермь, Ревель, Рыбинскъ, Самара, Саратовъ, Таганрогъ, Ташкентъ, Томскъ, Тула, Херсонъ, Царицынъ и Ярославль. Пригородныя мѣстности: а) Москвы — входящія въ районъ вѣдѣнія столичной полиціи, а равно расположенныя въ двухверстномъ разстояніи за Каммеръ-Коллежскимъ валомъ, и б) С.-Петербурга: Большая и Малая Охты, Шлиссельбургскій пригородный участокъ и часть Петергофскаго (дер. Волюнкина, Новосивковская улица, дер. Тентелева и Емельяновка и Петергофское шоссе по обѣ его стороны, начиная отъ Нарвскихъ воротъ до путиловскаго завода включительно).

III классъ. *По Европейской Россіи.*

Архангельская губ. гор. Архангельскъ.
Астраханская — уѣзды: Астраханскій, Красноярскій и Черноярскій.

Прил. I.

Бессарабская	губ.	гор. Аккерманъ, Бендеры, Бѣльцы, Сороки, Хотинъ и уѣздъ Измаильскій.
Витебская	—	гор. Витебскъ и Полоцкъ и уѣздъ Двинскій.
Владимірская	—	уѣзды: Александровскій, Владимірскій, Вазниковскій, Ковровскій, Меленковскій, Муромскій, Переяславскій, Покровскій, Судогодскій, Суздальскій, Шуйскій и Юрьевскій.
Вологодская	—	гор. Вологда.
Волынская	—	гор. Ровно, уѣзды: Дубенскій, Житомирскій, Заславскій, Кременецкій, Луцкій, Новоградволыньскій и Староконстантиновскій.
Воронежская	—	слоб. Алексѣевка, Бирюченскаго уѣзда, и Бутурлиновка, Бобровскаго уѣзда.
Вятская	—	гор. Вятка, Елабуга и Сарапуль; заводы: Ижевскій и Воткинскій и село Каракулино, Сарапульскаго уѣзда, слобода Кукарка, съ пристанью, Яранскаго уѣзда.
Гродненская	—	гор. Гродно, Брестъ-Литовскъ и Слонимъ и уѣздъ Бѣлостокскій.
Донская	обл.	вся область, за исключеніемъ Сальскаго округа.
Екатеринославская	губ.	г. Павлоградъ и уѣзды: Александровскій, Бахмутскій, Екатеринославскій, Маріупольскій и Славяносербскій.
Казанская	—	гор. Чистополь.
Калужская	—	гор. Калуга.
Кіевская	—	всѣ уѣзды.
Ковенская	—	гор. Поневѣжъ, Шавли и уѣздъ Ковенскій.
Костромская	—	уѣзды: Кинешемскій, Костромской, Нерехтскій и Юрьевецкій.
Курляндская	—	гор. Виндава и Митава.
Курская	—	гор. Бѣлгородъ, уѣзды: Курскій, Львовскій, Рыльскій и Суджинскій.
Лифляндская	—	уѣзды: Валкскій, Венденскій, Верроскій, Вольмарскій, Перновскій, Рижскій, Феллинскій и Юрьевскій.
Минская	—	гор. Бобруйскъ, Пинскъ и уѣзды: Минскій и Новогрудскій.
Могилевская	—	гор. Могилевъ и Гомель.
Московская	—	уѣзды: Богородскій, Бронницкій, Верейскій, Дмитровскій, Клинскій, Коломенскій, Московскій, Подольскій и Серпуховскій.
Нижегородская	—	уѣзды: Ардатовскій, Арзамасскій, Балахнинскій, Горбатовскій, Макарьевскій и Нижегородскій.
Новгородская	—	гор. Новгородъ и Старая Руса.
Олонецкая	—	гор. Петрозаводскъ.
Оренбургская	—	уѣзды: Оренбургскій, Троицкій и Челябинскій.
Орловская	—	гор. Болховъ, Брянскъ, Карачевъ и Ливны и пригородная слоб. Покровская, Орловскаго уѣзда.
Пензенская	—	гор. Пенза и Саранскъ.

Пермская	губ.	гор. Верхотурье, Ирбитъ, Камышловъ, Красноуфимскъ, Кунгуръ, Оса, Оханскъ, Соликамскъ, Шадринскъ и Чердынь, заводъ Нижне-Тагильскій и уѣзды: Екатеринбургскій и Пермскій.
Подольская	—	всѣ уѣзды.
Полтавская	—	гор. Полтава, Прилуки и Ромны.
Псковская	—	гор. Островъ, Псковъ и пос. Сольцы.
Рязанская	—	уѣзды: Егорьевскій, Зарайскій, Касимовскій, Рязанскій и Спасскій.
Самарская	—	село Балаково, гор. Бузулукъ, слобода Покровская и уѣздъ Самарскій.
С.-Петербургская	—	гор. Нарва, уѣзды: С.-Петербургскій (за исключеніемъ окрестностей С.-Петербурга, отнесенныхъ къ мѣстностямъ втораго класса), Петергофскій, Царскосельскій и Шлиссельбургскій.
Саратовская	—	гор. Балашовъ, Вольскъ, Камышинъ, Кузнецкъ, Хвалынскъ и пос. Дубовка.
Симбирская	—	гор. Алатырь, Сызрань и уѣздъ Симбирскій.
Смоленская	—	гор. Вязьма, Рославль и Смоленскъ.
Таврическая	—	гор. Евпаторія, Керчь, Севастополь и Симферополь, уѣзды: Бердянскій, Мелитопольскій, Ялтинскій и Феодосійскій.
Тамбовская	—	гор. Борисоглѣбскъ, Козловъ, Липецкъ, Моршанскъ и Тамбовъ.
Тверская	—	гор. Бѣжецкъ, Вышній-Волочекъ, Кашинъ, Осташковъ, Ржевъ, Торжокъ и уѣзды: Корчевскій и Тверской.
Уральская	обл.	гор. Гурьевъ и Уральскъ.
Уфимская	губ.	гор. Златоустъ и Уфа.
Харьковская	—	гор. Ахтырка, Лебединъ, Славянскъ и уѣзды: Сумскій и Харьковскій.
Херсонская	—	уѣзды: Александрійскій, Ананьевскій, Елисаветградскій, Одесскій, Тираспольскій и Херсонскій.
Черниговская	—	гор. Черниговъ, Нѣжинъ и Стародубъ; мѣстечки: Почепъ, Мглинскаго уѣзда, и посадъ Клинцы; поселенія: Стодолы, Дурни и Почетуха, Суражскаго уѣзда, и уѣзды: Глуховскій *), Конотопскій и Новозыбковскій.
Эстляндская	—	уѣзды: Везенбергскій и Вейсенштейнскій.
Ярославская	—	уѣзды: Даниловскій, Ростовскій, Рыбинскій, Угличскій и Ярославскій.

III классъ. По губерніямъ Царства Польскаго.

Варшавская	губ.	гор. Влоцлавскъ, уѣзды: Блонскій, Варшавскій и Кутновскій.
------------	------	--

*) Мѣстечко Воронежъ, Глуховскаго уѣзда, Черниговской губерніи съ 1 января 1900 года перечислено въ IV кл. мѣстностей (Собр. узак. и распор. Прав. отъ 16 іюля за № 88).

Прил. I.

Калишская	губ.	гор. Калишъ.
Кѣлецкая	—	гор. Кѣльцы.
Ломжинская	—	гор. Ломжа.
Люблинская	—	уѣздъ Люблинскій.
Петроковская	—	гор. Петроковъ, Томашевъ, Ченстоховъ и Пабианице, уѣзды: Бендинскій, Брезинскій и Лодзинскій.
Плоцкая	—	гор. Плоцкъ.
Радомская	—	гор. Радомъ.
Сувалкская	—	гор. Сувалки.
Сѣдлецкая	—	гор. Сѣдлецъ.

III классъ. По Кавказу и Закавказью.

Бакинская	губ.	уѣздъ Бакинскій.
Дагестанская	обл.	гор. Петровскъ.
Елисаветпольская	губ.	гор. Елисаветполь.
Кубанская	обл.	сел. Армавиръ, гор. Ейскъ и Темрюкъ.
Кутаисская	губ.	гор. Кутаисъ и Поти.
Ставропольская	—	гор. Ставрополь.
Терская	обл.	гор. Владикавказъ и Пятигорскъ.
Черноморская	губ.	вся губернія.
Эриванская	—	гор. Александрополь и Эривань.

III классъ. По Азиатской Россіи.

Акмолинская	обл.	гор. Омскъ и Петропавловскъ.
Енисейская	губ.	гор. Красноярскъ.
Забайкальская	обл.	гор. Троицкосавскъ, съ слободою Кяхтою, и Чита, а также станица Срѣтенская.
Самаркандская	—	гор. Самаркандъ.
Семипалатинская	—	гор. Семипалатинскъ.
Семирѣченская	—	гор. Вѣрный, съ Алматинскою станицею, безъ хуторовъ.
Тобольская	губ.	гор. Курганъ и Тюмень.
Томская	—	гор. Барнаулъ и Бійскъ.
Ферганская	обл.	гор. Кокандъ, Старый и Новый-Маргеланъ, Андижанъ и Наманганъ.

IV классъ. Всѣ остальные мѣстности Имперіи.

Примѣчаніе. Подъ уѣздомъ или округомъ въ семъ росписаніи разумѣются всѣ входящіе въ предѣлы оныхъ города, посады, мѣстечки и селенія и т. д., за исключеніемъ особо поименованныхъ, которые отнесены къ высшему или низшему классу мѣстностей.

II.

Приложеніе къ ст. 3 Положенія.

**II. Росписаніе разрядовъ торговыхъ предпріятій для платежа
основнаго промысловаго налога.**

РАЗРЯДЪ ПЕРВЫЙ.

1. Оптовая торговля, т. е. продажа всякаго рода товаровъ преимущественно партіями, главнымъ образомъ торговцамъ и промышленникамъ.
2. Скупка, въ видѣ промысла, для перепродажи внутри Имперіи или для вывоза за границу, всякаго рода товаровъ, сырья, лѣса, скота и другихъ сельско-хозяйственныхъ произведеній на сумму свыше трехсотъ тысячъ рублей въ годъ, безъ содержанія для сего гдѣ либо конторъ, торговыхъ заведеній и складочныхъ помѣщеній.
3. Кредитныя установленія съ основнымъ капиталомъ свыше двухсотъ тысячъ рублей.
4. Банкирскіе дома, конторы и всякаго рода и наименованія частныя банкирскія предпріятія, кромѣ поименованныхъ въ п. 4 разряда втораго сей росписи.

Примѣчаніе. Подъ банкирскими предпріятіями разумѣются не только банкирскія заведенія (ст. 134 разд. X уст. кред., изд. 1893 г.), но и занятія, въ видѣ промысла, банкирскими дѣлами и вообще операціями съ денежными капиталами, производимыя какъ на биржѣ, такъ и въ другихъ мѣстахъ, хотя бы безъ содержанія для сего особыхъ заведеній.

5. Страховыя предпріятія съ основнымъ капиталомъ свыше двухсотъ тысячъ рублей.

6. Коммисіонерскіе и транспортныя дома и главныя ихъ конторы.
7. Экспедиторскіе дома и конторы.
8. Элеваторы, устроенные для храненія свыше пятисотъ тысячъ пудовъ всякаго рода зерна.
9. Заведенія трактирнаго промысла, если наемная плата за ихъ помѣщенія превышаетъ пять тысячъ рублей въ годъ, или доходность ихъ помѣщеній исчислена для взиманія казеннаго налога съ городскихъ недвижимыхъ имуществъ не ниже указанной суммы, или же особый трактирный сборъ съ этихъ заведеній въ пользу города превышаетъ: въ столицахъ—одну тысячу пятисотъ рублей, а въ прочихъ городахъ—одну тысячу рублей въ годъ.
10. Оптовые склады для торговли иностраннымъ и туземнымъ листовымъ табакомъ.
11. Аптеки въ столицахъ и мѣстностяхъ I и II классовъ, если наемная плата за ихъ помѣщенія превышаетъ пять тысячъ рублей въ годъ.
12. Бани въ столицахъ съ отдѣльными номерами, если число послѣднихъ свыше десяти.
13. Подряды и поставки на сумму свыше двухсотъ тысячъ рублей.

РАЗРЯДЪ ВТОРОЙ.

1. Розничная торговля, т. е. преимущественно раздробительная продажа всякаго рода товаровъ какъ мелочнымъ торговцамъ, такъ и потребителямъ.
2. Скупка, въ видѣ промысла, для перепродажи внутри Имперіи или для вывоза за границу, всякаго рода товаровъ, сырья, лѣса, скота и другихъ сельскохозяйственныхъ произведеній, на сумму свыше пятидесяти тысячъ до двухсотъ тысячъ рублей въ годъ, безъ содержанія для сего гдѣ либо торговыхъ заведеній и складочныхъ помѣщеній.
3. Кредитныя установленія съ основнымъ капиталомъ свыше пятидесяти тысячъ до двухсотъ тысячъ рублей.
4. Ссудныя кассы и заведенія для заклада движимости, а равно мѣняльныя лавки, операціи коихъ ограничиваются исключительно размѣномъ денегъ.
5. Страховыя предпріятія съ основнымъ капиталомъ свыше пятидесяти тысячъ до двухсотъ тысячъ рублей.
6. Отдѣленія и агентства коммисіонерскихъ и транспортныхъ домовъ и конторъ.
7. Перевозочныя предпріятія (за исключеніемъ извознаго промысла и ароходныхъ предпріятій), занимающіяся перевозкою грузовъ и пассажировъ, безъ содержанія въ другихъ мѣстностяхъ особыхъ конторъ или отдѣленій.
8. Справочныя, посредническія и техническія конторы и бюро, а равно другія подобнаго рода заведенія для торговаго посредничества, кромѣ поименованныхъ въ п. 6 разряда третьяго.
9. Элеваторы, устроенные для храненія не болѣе пятисотъ тысячъ пудовъ всякаго рода зерна, а равно складочныя помѣщенія, содержимыя,

какъ отдѣльныя предпріятія, для храненія чужихъ грузовъ и товаровъ за особую плату.

10. Заведенія трактирнаго промысла, если наемная плата за ихъ помѣщенія свыше одной тысячи до пяти тысячъ рублей въ годъ, или доходность ихъ помѣщеній исчислена для взиманія казеннаго налога съ городскихъ недвижимыхъ имуществъ не ниже указанной суммы, или же особый трактирный сборъ съ этихъ заведеній въ пользу города составляетъ: въ столицахъ—свыше двухсотъ до одной тысячи пятисотъ рублей, а въ прочихъ городахъ—свыше двухсотъ до одной тысячи рублей въ годъ, и всѣ буфеты на первоклассныхъ станціяхъ желѣзныхъ дорогъ.

11. Меблированныя комнаты, безъ продажи крѣпкихъ напитковъ и безъ стола, если число отдаваемыхъ въ наемъ комнатъ свыше двадцати.

12. Оптовые склады вина и спирта, а также ренсковые погреба съ продажей иностранныхъ винъ.

13. Оптовые склады для торговли исключительно туземнымъ листовымъ табакомъ и махоркой, а равно табачныя лавки для розничной продажи иностраннаго и туземнаго табаку и табачныхъ издѣлій.

14. Аптеки въ столицахъ и мѣстностяхъ I и II классовъ, если наемная плата за ихъ помѣщенія свыше одной тысячи до пяти тысячъ рублей въ годъ.

15. Бани съ отдѣльными номерами въ столицахъ, если число номеровъ не свыше десяти, и всѣ номерныя бани въ мѣстностяхъ I класса.

16. Заведенія для торговли книгами, газетами и другими произведеніями печати въ столицахъ, если наемная плата за ихъ помѣщенія превышаетъ одну тысячу рублей въ годъ.

17. Подряды и поставки на сумму свыше пятидесяти тысячъ до двухсотъ тысячъ рублей.

РАЗРЯДЪ ТРЕТІЙ.

1. Мелочная торговля, т. е. раздробительная продажа товаровъ (кромѣ поименованныхъ въ особой росписи, издаваемой Министромъ Финансовъ, по соглашенію съ подлежащими вѣдомствами, и представляемой Правительствующему Сенату для республикованія во всеобщее свѣдѣніе) исключительно потребителямъ, изъ состоящихъ изъ одного покоя заведеній, при коихъ можетъ быть, кромѣ хозяина или замѣняющаго послѣдняго взрослого члена его семьи [ст. 56 (прим.) положенія], не болѣе одного взрослого наемнаго приказчика.

Примѣчаніе. Служащіе старше 55 лѣтъ считаются двое за одного, а моложе 17 лѣтъ въ расчетъ не принимаются.

2. Скупка, въ видѣ промысла, для перепродажи исключительно внутри Имперіи, а для пограничныхъ жителей—и за границу, всякаго рода товаровъ, сырья, лѣса, скота и другихъ сельско-хозяйственныхъ произведеній, на сумму свыше десяти тысячъ до пятидесяти тысячъ рублей въ годъ, безъ содержанія для сего гдѣ либо торговыхъ заведеній и складочныхъ помѣщеній.

3. Кредитныя установленія съ основнымъ капиталомъ свыше десяти тысячъ до пятидесяти тысячъ рублей.

4. Будки, столы и лари для размѣна денегъ въ столицахъ и мѣстностяхъ I класса.

5. Страховыя предпріятія съ основнымъ капиталомъ свыше десяти тысячъ до пятидесяти тысячъ рублей.

6. Конторы и другія заведенія для найма служащихъ и прислуги.

7. Заведенія трактирнаго промысла, кромѣ перечисленныхъ въ разрядахъ: I (п. 9), II (п. 10) и IV (п. 5).

8. Билліардныя заведенія, содержимыя отдѣльно отъ заведеній трактирнаго промысла.

9. Меблированныя комнаты, безъ продажи крѣпкихъ напитковъ и безъ стола, если число отдаваемыхъ въ наемъ комнатъ свыше шести до двадцати.

10. Чайныя, кофейныя и молочныя, занимающія болѣе одной комнаты, для потребленія на мѣстѣ продаваемыхъ въ нихъ продуктовъ.

11. Табачныя лавки для розничной продажи табаку и табачныхъ издѣлій исключительно туземнаго производства.

12. Заведенія для раздробительной продажи крѣпкихъ напитковъ, кромѣ ренсковыхъ погребовъ съ продажей иностранныхъ винъ (разр. II, п. 12), а также оптовые склады пива, меда и русскаго винограднаго вина.

13. Аптеки въ столицахъ и мѣстностяхъ I и II классовъ, если наемная плата за ихъ помѣщенія не свыше одной тысячи рублей въ годъ, и всѣ аптеки въ мѣстностяхъ III и IV классовъ.

14. Бани: а) съ отдѣльными номерами—въ мѣстностяхъ II и III классовъ, и б) безъ отдѣльныхъ номеровъ (общія)—въ столицахъ и мѣстностяхъ I класса.

15. Заведенія для торговли книгами, газетами и другими произведеніями печати: въ столицахъ—если наемная плата за ихъ помѣщенія не превышаетъ одной тысячи рублей въ годъ, а въ мѣстностяхъ I класса—всѣ подобнаго рода заведенія.

16. Подряды и поставки на сумму свыше десяти тысячъ до пятидесяти тысячъ рублей.

РАЗРЯДЪ ЧЕТВЕРТЫЙ.

1. Мелочная продажа товаровъ, поименованныхъ въ росписи, приложенной къ п. 30 ст. 6 положенія, изъ постоянныхъ небольшихъ помѣщеній, не имѣющихъ вида и значенія комнаты, безъ особаго складочнаго помѣщенія и безъ содержанія при торговлѣ наемныхъ приказчиковъ.

2. Скупка, въ видѣ промысла, для перепродажи внутри Имперіи, всякаго рода товаровъ, сырья, лѣса, скота и другихъ сельско-хозяйственныхъ произведеній, на сумму до десяти тысячъ рублей въ годъ, безъ содержанія для сего гдѣ либо торговыхъ заведеній и складочныхъ помѣщеній.

3. Кредитныя установленія (за исключеніемъ поименованныхъ въ п. 10 ст. 6 положенія), съ основнымъ капиталомъ до десяти тысячъ рублей.

4. Будки, столы и лари для размѣна денегъ въ мѣстностяхъ II, III и IV классовъ.

5. Постоялые и заѣзжіе дворы внѣ городскихъ поселеній, безъ продажи крѣпкихъ напитковъ, табаку и табачныхъ издѣлій.

6. Чайныя, кофейныя и молочныя, занимающія не болѣе одной комнаты, для потребленія на мѣстѣ продаваемыхъ въ нихъ продуктовъ.

7. Заведенія для продажи лимонада, сельтерской воды и другихъ прохладительныхъ напитковъ.

8. Бани: а) съ отдѣльными номерами — въ мѣстностяхъ IV класса, и б) безъ отдѣльныхъ номеровъ (общія) — въ мѣстностяхъ II, III и IV классовъ.

9. Купальни, ванны, портомойни и водопойни, содержимыя съ коммерческою цѣлью.

10. Подряды и поставки на сумму свыше пятисотъ рублей до десяти тысячъ рублей.

РАЗРЯДЪ ПЯТЫЙ.

- | | | |
|--------------------|---|---|
| 1. Развозный торгъ | } | внѣ городскихъ поселеній товарами, поименованными въ особыхъ спискахъ, утверждаемыхъ Министромъ Финансовъ, по соглашенію съ подлежащими вѣдомствами, и публикуемыхъ во всеобщее свѣдѣніе, установленнымъ порядкомъ. |
| 2. Разносный торгъ | | |

Разъясненія къ росписанію II.

Обложеніе торговыхъ предпріятій.

Подъ *оптовою торговлею*, подлежащею обложенію по 1-му разряду торговыхъ предпріятій, разумѣется продажа всякаго рода товаровъ преимущественно партіями, главнымъ образомъ торговцамъ и промышленникамъ, какъ на биржахъ, такъ и изъ всякаго рода и наименованія торговыхъ заведеній, судовъ и иныхъ помѣщеній, гдѣ бы таковыя ни находились (*Инстр. о прим. Полож., § 20, п. 1*).

Розничною торговлею, подлежащею обложенію по 2-му разряду торговыхъ предпріятій, признается преимущественно раздробительная, а не партіонная, продажа всякаго рода товаровъ какъ мелочнымъ торговцамъ, такъ и потребителямъ, изъ всякаго рода и наименованія торговыхъ заведеній. Торговля эта не можетъ производиться на биржахъ и вообще значительными партіями (*Тоже, § 20, п. 2*).

Мелочная торговля, подлежащая обложенію по 3-му разряду торговыхъ предпріятій, есть также раздробительная продажа, но не всѣхъ товаровъ, а съ исключеніями, указанными въ особой росписи, и притомъ однимъ лишь потребителямъ, а не торговцамъ. Кромѣ того, торговыя заведенія третьяго разряда не должны имѣть болѣе одного покоя, при коемъ можетъ быть содержимо не больше двухъ складочныхъ помѣщеній (одного — бесплатнаго, другого — платнаго), а въ каждомъ заведеніи не можетъ быть содержимо болѣе одного взрослого (старше 17 лѣтъ) наемнаго приказчика (*Тоже, § 20, п. 3*).

Въ торговыхъ заведеніяхъ четвертаго разряда дозволяется лишь *мелочная продажа* исключительно товаровъ, поименованныхъ въ росписи, приложенной къ п. 30 ст. 6 Положенія. Заведеніе 4-го разряда можетъ состоять лишь изъ небольшихъ размѣровъ постояннаго помѣщенія, не

Прил. II.

имѣющаго вида и значенія комнаты: при заведеніи семь не дозволяется содержать ни складочнаго помѣщенія, ни наемнаго приказчика (*Тоже*, § 20, п. 4).

Торговья заведенія низшихъ разрядовъ, неудовлетворяющія хотя бы одному изъ установленныхъ въ законѣ для сихъ разрядовъ ограничительныхъ условій, должны быть снабжены промысловыми свидѣтельствами высшаго разряда, соотвѣтственно признакамъ означенныхъ заведеній (*Тоже*, § 20, п. 5).

Обложеніе скупки товаровъ для перепродажи или для вывоза за границу.

Скупка товаровъ, безъ содержанія для сего гдѣ либо конторъ, торговыхъ заведеній и складочныхъ помѣщеній, подлежитъ промысловому налогу лишь въ томъ случаѣ, если производится въ видѣ промысла, для перепродажи внутри Имперіи или для вывоза товаровъ за границу; причѣмъ обложеніе означеннаго промысла производится по мѣсту скупки, или погрузки, либо отправки товаровъ, а въ случаѣ затруднительности сего—по мѣсту жительства скупщика (*Инстр. о прим. Полож.*, § 21, п. 1).

Скупка товаровъ по промысловымъ свидѣтельствамъ всѣхъ четырехъ разрядовъ можетъ производиться повсемѣстно, лишь бы стоимость скупленныхъ въ теченіе года предметовъ не превышала суммы, на которую даетъ право выбранное скупщикомъ свидѣтельство (*Тоже*, § 21, п. 2).

Если дѣятельность скупщика распространяется на мѣстности, по платежу промысловаго налога отнесенныя къ различнымъ классамъ (Росп. I, прилож. къ ст. 3 Полож.), то промысловое свидѣтельство на скупку товаровъ по 2, 3 и 4-му разрядамъ должно быть выбрано по высшему классу той мѣстности, въ коей производится скупка товаровъ (*Тоже*, § 21, п. 3).

По промысловымъ свидѣтельствамъ 1-го и 2-го разрядовъ дозволяется скупка товаровъ какъ для перепродажи внутри Имперіи, такъ и для вывоза за границу; по свидѣтельствамъ же 3-го разряда скупку товаровъ для вывоза ихъ за границу могутъ производить лишь пограничные жители, которыми признаются лица, имѣющія постоянное жительство въ предѣлахъ двадцати одновѣрстной полосы по нашей западной сухопутной границѣ съ иностранными государствами.—По свидѣтельствамъ 4-го разряда скупка товаровъ для вывоза за границу вовсе не разрѣшается (*Тоже*, § 21, п. 4).

Обложеніе кредитныхъ учрежденій.

Кредитныя установленія облагаются основнымъ промысловымъ налогомъ по суммѣ принадлежащаго каждому изъ нихъ основнаго, паеваго, складочнаго или замѣняющаго ихъ капитала, какъ напр., въ обществахъ взаимнаго кредита—оборотнаго ихъ капитала (ст. 94 и 96 Положенія). Въ кредитныхъ установленіяхъ, не имѣющихъ подобныхъ капиталовъ, но выпускающихъ закладные листы или облигаціи, за основнаго капиталъ принимается одна десятая доля выпущенныхъ этими установленіями въ обращеніе закладныхъ листовъ или облигацій (ст. 95 Положенія) (*Инстр. о прим. Полож.*, § 22, п. 1).

Отдѣленія, конторы, агентства и коммисіонерства кредитныхъ установленій подлежатъ обложенію основнымъ промысловымъ налогомъ по тому разряду торговыхъ предпріятій, по которому выбрано промысловое свидѣтельство на центральное кредитное установленіе, коему помянутыя выше мѣстныя учрежденія принадлежатъ (*Тоже*, § 22, п. 2).

Занятія, въ видѣ промысла, банкирскими дѣлами и вообще операціями съ денежными капиталами, какъ на биржѣ, такъ и въ другихъ мѣстахъ, хотя бы и безъ содержанія для сего банкирскихъ заведеній,—признаются банкирскимъ промысломъ, который подлежитъ обложенію основнымъ промысловымъ налогомъ по 1-му разряду торговыхъ предпріятій (*Тоже*, § 22, п. 3).

Обложение страховых предприятий.

Страховыя предприятия облагаются по суммѣ принадлежащихъ имъ основныхъ или замѣняющихъ ихъ капиталовъ (*Инстр. о прим. Полож., § 23, п. 1.*)

Отдѣленія, главныя агентства и конторы страховыхъ предприятий, выбирающихъ промысловыя свидѣтельства 1-го разряда, подлежатъ обложению основнымъ промысловымъ налогомъ по 2-му разряду торговыхъ предприятий, если имѣютъ характеръ окружныхъ управленій, завѣдывающихъ, въ опредѣленныхъ районахъ, операціями агентовъ страховыхъ предприятий (*Тоже, § 23, п. 2.*)

Обложение комисіонерскихъ и транспортныхъ предприятий.

Платежу государственнаго промысловаго налога подлежатъ какъ комисіонерскіе и транспортныя дома и главныя ихъ конторы, такъ и всякаго рода и наименованія заведенія, содержимыя для комисіонерскаго и транспортнаго промысловъ (*Инстр. о прим. Полож., § 24, п. 1.*)

Комисіонерскіе и транспортныя дома и главныя ихъ конторы подлежатъ обложению промысловымъ налогомъ по 1-му разряду торговыхъ предприятий, а отдѣленія и агентства помянутыхъ домовъ и конторъ—по 2-му разряду (*Тоже, § 24, п. 2.*)

Всѣ прочія самостоятельныя конторы и заведенія, содержимыя для комисіонерскаго и транспортнаго промысловъ, облагаются основнымъ промысловымъ налогомъ по 2-му разряду торговыхъ предприятий: комисіонерскія—какъ заведенія для торговаго посредничества, а транспортныя—какъ перевозочныя предприятия (Росп. II, разр. 2-й, п. 7 и 8) (*Тоже, § 24, п. 3.*)

Обложение элеваторовъ.

Элеваторы облагаются основнымъ промысловымъ налогомъ, сообразно вмѣстимости оныхъ, по 1-му или 2-му разряду торговыхъ предприятий, независимо отъ того, кѣмъ они устроены и содержатся—частными лицами, или акціонерными обществами и компаніями, не исключая и желѣзнодорожныхъ, или же земскими, городскими, либо сословными учрежденіями (*Инстр. о прим. Полож., § 25.*)

Обложение заведеній трактирнаго промысла.

При обложеніи основнымъ промысловымъ налогомъ заведеній трактирнаго промысла (см. полож. о трактирн. промыслѣ, т. XI, ч. 2, изд. 1893 г.) принимается въ основаніе тотъ изъ признаковъ, указанныхъ въ росписаніи II, по которому требуется выборка промысловаго свидѣтельства по высшему разряду (*Инстр. о прим. Полож., § 26, п. 1.*)

При опредѣленіи наемной платы или доходности помѣщеній, занятыхъ подъ заведенія трактирнаго промысла, въ эту плату или доходность не должна входить стоимость жилой квартиры, занятой хозяиномъ заведенія и его семьей (*Тоже, § 26, п. 2.*)

Если доходность помѣщенія, занятаго подъ трактирное заведеніе, неизвѣстна, то она приравнивается къ существующимъ мѣстнымъ наемнымъ цѣнамъ за соотвѣтственныя помѣщенія, примѣнительно къ порядку, указанному въ ст. 11 положенія о государственномъ квартирномъ налогѣ (*Тоже, § 26, п. 3.*)

Трактирные заведенія, содержимыя по ст. 482 уст. объ акцизныхъ сборахъ въ городахъ на рынкахъ и торговыхъ рядахъ, а внѣ городовъ— при промышленныхъ мельницахъ, равно трактирные заведенія, продающія крѣпкіе напитки произвольными мѣрами и въ наливъ изъ графиновъ (кромѣ станціонныхъ домовъ и всякаго рода буфетовъ), согласно ст. 539 того же устава,—могутъ быть содержимы, сообразно признакамъ, установленнымъ для заведеній трактирнаго промысла, лишь по свидѣтельствамъ 1-го или 2-го разрядовъ на торговые предпріятія, соответствующимъ прежнимъ гильдейскимъ свидѣтельствамъ (*Тоже*, § 26, п. 4).

Буфеты на всѣхъ первоклассныхъ или главныхъ станціяхъ желѣзныхъ дорогъ должны быть снабжены промысловыми свидѣтельствами на торговые предпріятія 2-го разряда; буфеты же на всѣхъ прочихъ желѣзнодорожныхъ станціяхъ разрѣшается содержать по промысловымъ свидѣтельствамъ 3-го разряда (роsp. II, разр. 3, п. 7) (*Тоже*, § 26, п. 5).

Постоялые двѣры, заѣзжіе дома, корчмы, а также меблированныя комнаты и подворья, *отдаваемые со столомъ*, если у одного хозяина отдается болѣе шести комнатъ (ст. 6 полож. о трактирн. промыслѣ), причисляются къ заведеніямъ трактирнаго промысла и, если находятся въ городскихъ поселеніяхъ, облагаются основнымъ промысловымъ налогомъ, какъ трактирные заведенія; постоянные же и заѣзжіе двѣры внѣ городскихъ поселеній, безъ продажи крѣпкихъ напитковъ, табаку и табачныхъ издѣлій, облагаются исключительно по 4-му разряду торговыхъ предпріятій (Росп. II, разр. 4, п. 5) (*Тоже*, § 26, п. 6).

Обложеніе заведеній для продажи лимонада, сельтерской воды и другихъ прохладительныхъ напитковъ.

Всѣ помянутыя выше заведенія подлежатъ обложенію основнымъ промысловымъ налогомъ по 4-му разряду торговыхъ предпріятій какъ въ томъ случаѣ, когда продажа напитковъ производится на выносъ, такъ и въ томъ, когда напитки потребляются на мѣстѣ (*Инстр. о прим. Полож.*, § 27).

Обложеніе питейныхъ и табачныхъ заведеній.

Оптовые склады вина и спирта (уст. о пит. сб., ст. 444 и 445) облагаются промысловымъ налогомъ по 2-му разряду торговыхъ предпріятій, независимо отъ того—производится ли изъ нихъ продажа оптомъ въ заведенія для раздробительной продажи крѣпкихъ напитковъ, или же и частнымъ лицамъ (*Инстр. о прим. Полож.*, § 28, п. 1).

Ренсковые погреба, изъ коихъ дозволяется продажа какъ русскихъ, такъ и иностранныхъ винъ и всякаго рода крѣпкихъ напитковъ, а равно заведенія для продажи изюмнаго вина, дозволяется содержать не иначе, какъ по промысловымъ свидѣтельствамъ 2-го разряда на торговые предпріятія; погреба же для продажи исключительно русскихъ виноградныхъ винъ могутъ быть содержимы и по свидѣтельствамъ 3-го разряда (*Тоже*, § 28, п. 2).

Табачныя лавки и лавочки (ст. 827 уст. о таб. сборѣ), изъ коихъ производится розничная продажа однихъ лишь табачныхъ издѣлій туземнаго производства, могутъ быть содержимы не иначе, какъ по свидѣтельствамъ 3-го разряда; продажа же табачныхъ издѣлій въ содержимыхъ по надлежащимъ промысловымъ свидѣтельствамъ магазинахъ, лавкахъ и лавочкахъ, учрежденныхъ для торговли другими товарами, дозволяется въ томъ только случаѣ, если хозяева ихъ снабдятъ себя установленнымъ патентомъ на право торговли табачными издѣліями (ст. 828—830 уст. о таб. сб.) (*Тоже*, § 28, п. 3).

III.

Приложеніе къ ст. 3 Положенія.

III. Росписаніе рярядовъ промышленныхъ предпріятій для платежа основнаго промысловаго налога.

РАЗРЯДЪ ПЕРВЫЙ.

1. Всякаго рода фабрики, заводы, горные промыслы, содержаніе рабочихъ артелей и самостоятельныя биржевыя и другія артели, извозный и рыбный промыслы и иныя промышленныя предпріятія, съ числомъ рабочихъ свыше одной тысячи, если они не принадлежатъ къ числу предпріятій, упомянутыхъ въ нижеслѣдующихъ пунктахъ 2—14.

2. Нижепоименованныя промышленныя предпріятія съ числомъ рабочихъ свыше пятисотъ:

- а) фабрики бумагопрядильныя;
- б) фабрики отбѣльныя, красильныя и отдѣлочныя (аппретурныя);
- в) заводы рельсопрокатные, желѣзо-стале-цинко- и мѣднопрокатные, проволочные, трубопрокатные, вагоно- и машиностроительныя, мѣдно- и бронзолитейныя и для механическаго производства жестяныхъ коробокъ;
- г) заводы салотопенныя, сало- и маслоэкстракціонныя, маргариновыя, мыловаренныя, стеариновыя и кожевенныя (выдѣлка всѣхъ родовъ кожъ, сафьяна, лайки и замши);
- д) заводы химическіе и для производства химическихъ, косметическихъ и аптекарскихъ товаровъ, красокъ, красильныхъ экстрактовъ, масляныхъ лаковъ, сургуча, ваксы, минеральныхъ и смазочныхъ маселъ, асфальта, гудрона, парафина и церезина.

3. Мукомольныя мельницы, при общей длинѣ діаметра всѣхъ паръ жернововъ свыше шести тысячъ дюймовъ.

4. Паровые маслобойные заводы, съ числомъ дѣйствующихъ прессовъ свыше двадцати.

5. Сахарорафинадные и свеклосахарно-рафинадные заводы, вырабатывающіе свыше ста восьмидесяти тысячъ пудовъ рафинада.

6. Свеклосахарные заводы, вырабатывающіе свыше двухсотъ тысячъ пудовъ сахарнаго песку.

7. Дрожжево-винокуренные заводы, вырабатывающіе свыше одного милліона фунтовъ прессованныхъ дрожжей.

8. Водочные заводы, вырабатывающіе свыше ста тысячъ ведеръ разнаго рода водочныхъ издѣлій.

9. Пивоваренные и пиво-медоваренные заводы, вырабатывающіе свыше пятисотъ тысячъ заторныхъ ведеръ пива и меда.

10. Табачныя фабрики, выбирающія бандеролей на сумму свыше трехсотъ тысячъ рублей.

11. Каменноугольныя копи, при добычѣ ископаемаго угля свыше двѣнадцати милліоновъ пудовъ.

12. Разработка рудныхъ мѣсторожденій, при добычѣ всякаго рода рудъ свыше пятнадцати милліоновъ пудовъ.

13. Предпріятія по добыванію нефти, при добычѣ ея свыше двадцати милліоновъ пудовъ.

14. Предпріятія по добыванію соли, при добычѣ ея свыше семи милліоновъ пятисотъ тысячъ пудовъ.

РАЗРЯДЪ ВТОРОЙ.

1. Всякаго рода фабрики, заводы, горные промыслы, содержаніе рабочихъ артелей и самостоятельныя биржевыя и другія артели, извозный и рыбный промыслы и иныя промышленныя предпріятія, съ числомъ рабочихъ свыше пятисотъ до одной тысячи, если они не принадлежатъ къ числу предпріятій, упомянутыхъ въ нижеслѣдующихъ пунктахъ 2—16.

2. Нижепоименованныя промышленныя предпріятія съ числомъ рабочихъ свыше двухсотъ до пятисотъ:

а) фабрики бумагопрядильныя;

б) фабрики отбѣльныя, красильныя и отдѣлочныя (аппретурныя);

в) заводы рельсопрокатные, желѣзо-стале-цинко-и мѣднопрокатные, проволочные, трубопрокатные, вагоно- и машиностроительные, мѣдно-и бронзолитейные и для механическаго производства жестяныхъ коробокъ;

г) заводы салотопенные, масло- и салоэкстракціонные, маргариновые, мыловаренные, стеариновые и кожевенные (выдѣлка всѣхъ родовъ кожъ, сафьяна, лайки и замши);

д) заводы химическіе и для производства химическихъ, косметическихъ и аптекарскихъ товаровъ, красокъ, красильныхъ экстрактовъ, масляныхъ лаковъ, сургуча, ваксы, минеральныхъ и смазочныхъ маселъ, асфальта, гудрона, парафина и церезина.

3. Мукомольныя мельницы, при общей длинѣ діаметра всѣхъ паръ жернововъ свыше четырехъ тысячъ до шести тысячъ дюймовъ.

4. Паровые маслобойные заводы, съ числомъ дѣйствующихъ прессовъ свыше тринадцати до двадцати.

5. Сахарорафинадные и свеклосахарно-рафинадные заводы, вырабатывающіе свыше ста двадцати тысячъ до ста восьмидесяти тысячъ пудовъ рафинада.

6. Свеклосахарные заводы, вырабатывающіе свыше ста тридцати тысячъ до двухсотъ тысячъ пудовъ сахарнаго песку.

7. Дрожжево-винокуренные заводы, вырабатывающіе свыше семисотъ пятидесяти тысячъ до одного милліона фунтовъ прессованныхъ дрожжей.

8. Заведенія для выдѣлки прессованныхъ дрожжей, вырабатывающія свыше одного милліона фунтовъ прессованныхъ дрожжей.

9. Спиртоочистительные заводы, если количество очищаемаго на нихъ спирта свыше двадцати милліоновъ градусовъ.

10. Водочные заводы, вырабатывающіе свыше семидесяти тысячъ до ста тысячъ ведеръ разнаго рода водочныхъ издѣлій.

11. Пивоваренные и пиво-медоваренные заводы, вырабатывающіе отъ трехсотъ тысячъ до пятисотъ тысячъ заторныхъ ведеръ пива и меда.

12. Табачныя фабрики, выбирающія бандеролей на сумму отъ двухсотъ тысячъ до трехсотъ тысячъ рублей.

13. Каменноугольныя копи, при добычѣ ископаемаго угля свыше восьми милліоновъ до двѣнадцати милліоновъ пудовъ.

14. Разработка рудныхъ мѣсторожденій, при добычѣ всякаго рода рудъ свыше десяти милліоновъ до пятнадцати милліоновъ пудовъ.

15. Предпріятія по добыванію нефти, при добычѣ ея свыше тринадцати милліоновъ до двадцати милліоновъ пудовъ.

16. Предпріятія по добыванію соли, при добычѣ ея свыше пяти милліоновъ до семи милліоновъ пятисотъ тысячъ пудовъ.

РАЗРЯДЪ ТРЕТІЙ

1. Всякаго рода фабрики, заводы, горные промыслы, содержаніе рабочихъ артелей и самостоятельныя биржевыя и другія артели, извозный и рыбный промыслы и иныя промышленныя предпріятія, съ числомъ рабочихъ свыше двухсотъ до пятисотъ, если они не принадлежатъ къ числу предпріятій, упомянутыхъ въ нижеслѣдующихъ пунктахъ 2—20.

2. Нижепоименованныя промышленныя предпріятія съ числомъ рабочихъ свыше ста до двухсотъ:

а) фабрики бумагопрядильныя;

б) фабрики отбѣльныя, красильныя и отдѣлочныя (аппретурныя);

в) заводы рельсопрокатные, желѣзо-стале-цинко- и мѣднопрокатные, проволочные, трубопрокатные, вагоно- и машиностроительные, мѣдно- и бронзолитейные и для механическаго производства жестяныхъ коробокъ;

г) заводы салотопенные, масло- и салоэкстракціонные, маргариновые, мыловаренные, стеариновые и кожевенные (выдѣлка всѣхъ родовъ кожъ, сафьяна, лайки и замши);

д) заводы химическіе и для производства химическихъ, косметическихъ и аптекарскихъ товаровъ, красокъ, красильныхъ экстрактовъ, масляныхъ лаковъ, сургуча, ваксы, минеральныхъ и смазочныхъ маселъ, асфальта, гудрона, парафина и церезина.

3. Мукомольныя мельницы, при общей длинѣ діаметра всѣхъ паръ жернововъ свѣше двухъ тысячъ до четырехъ тысячъ дюймовъ.

4. Паровыя маслбойныя заводы, съ числомъ дѣйствующихъ прессовъ свѣше семи до тринадцати.

5. Сахарорафинадныя и свеклосахарно-рафинадныя заводы, вырабатывающіе не свѣше ста двадцати тысячъ пудовъ рафинада.

6. Свеклосахарныя заводы, вырабатывающіе свѣше шестидесяти пяти тысячъ до ста тридцати тысячъ пудовъ сахарнаго песку.

7. Винокуренныя заводы, выкуривающіе свѣше двухсотъ тысячъ ведеръ вина въ 40 градусовъ (свѣше восьми милліоновъ градусовъ).

8. Дрожжево-винокуренныя заводы, вырабатывающіе свѣше трехсотъ тысячъ до семисотъ пятидесяти тысячъ фунтовъ прессованныхъ дрожжей.

9. Заведенія для выдѣлки прессованныхъ дрожжей, вырабатывающія отъ пятисотъ тысячъ до одного милліона фунтовъ прессованныхъ дрожжей.

10. Спиртоочистительныя заводы, если количество очищаемаго на нихъ спирта свѣше десяти милліоновъ до двадцати милліоновъ градусовъ.

11. Водочныя заводы, вырабатывающіе свѣше тридцати пяти тысячъ до семидесяти тысячъ ведеръ разнаго рода водочныхъ издѣлій.

12. Пивоваренныя и пиво-медоваренныя заводы, вырабатывающіе отъ ста пятидесяти тысячъ до трехсотъ тысячъ заторныхъ ведеръ пива и меда.

13. Табачныя фабрики, выбирающія бандеролей на сумму отъ ста тысячъ до двухсотъ тысячъ рублей.

14. Спичечныя фабрики, съ числомъ рабочихъ свѣше пятисотъ.

15. Каменноугольныя копи, при добычѣ ископаемаго угля свѣше четырехъ милліоновъ до восьми милліоновъ пудовъ.

16. Разработка рудныхъ мѣсторожденій, при добычѣ всякаго рода рудъ свѣше пяти милліоновъ до десяти милліоновъ пудовъ.

17. Предпріятія по добыванію нефти, при добычѣ ея свѣше семи милліоновъ до тринадцати милліоновъ пудовъ.

18. Предпріятія по добыванію соли, при добычѣ ея свѣше двухъ милліоновъ пятисотъ тысячъ до пяти милліоновъ пудовъ.

19. Водопроводныя, газо- и электроосвѣтительныя предпріятія.

20. Городскія и пригородныя желѣзныя дороги съ конною, электрическою или паровою тягою.

РАЗРЯДЪ ЧЕТВЕРТЫЙ.

1. Всякаго рода фабрики, заводы, горныя промыслы, содержаніе рабочихъ артелей, самостоятельныя биржевыя и другія артели, извозный и рыбный промыслы и иныя промышленныя предпріятія, съ числомъ рабочихъ свѣше пятидесяти до двухсотъ, а при употребленіи механическихъ двигателей, свѣше двадцати пяти до двухсотъ, если они не принадлежатъ къ числу предпріятій, упомянутыхъ въ нижеслѣдующихъ пунктахъ 2—18.

2. Нижепоименованныя промышленныя предпріятія, съ числомъ рабочихъ свѣше пятидесяти до ста—при ручномъ производствѣ, и свѣше двадцати пяти до ста—при употребленіи механическихъ двигателей:

а) фабрики бумагопрядильныя;

б) фабрики отбѣльныя, красильныя и отдѣлочныя (аппретурныя);

в) заводы рельсопрокатные, желѣзо-стале-цинко- и мѣднопрокатные, проволочные, трубопрокатные, вагоно- и машиностроительные, мѣдно- и бронзолитейные и для механическаго производства жестяныхъ коробокъ;

г) заводы салотопенные, масло- и салоэкстракціонные, маргариновые, мыловаренные, стеариновые и кожевенные (выдѣлка всѣхъ родовъ кожъ, сафьяна, лайки и замши);

д) заводы химическіе и для производства химическихъ, косметическихъ и аптекарскихъ товаровъ, красокъ, красильныхъ экстрактовъ, масляныхъ лаковъ, сургуча, ваксы, минеральныхъ и смазочныхъ маселъ, асфальта, гудрона, парафина и церезина.

3. Мукомольныя мельницы, при общей длинѣ діаметра всѣхъ паръ жернововъ свыше шестисотъ до двухъ тысячъ дюймовъ.

4. Паровыя маслобойныя заводы, съ числомъ дѣйствующихъ прессовъ не свыше семи.

5 Свеклосахарныя заводы, вырабатывающіе не свыше шестидесяти пяти тысячъ пудовъ сахарнаго песку.

6. Винокуренныя заводы, выкуривающіе свыше ста тысячъ до двухсотъ тысячъ ведеръ вина въ 40 градусовъ (свыше четырехъ милліоновъ до восьми милліоновъ градусовъ).

7. Дрожжево-винокуренныя заводы, вырабатывающіе свыше ста тысячъ до трехсотъ тысячъ фунтовъ прессованныхъ дрожжей.

8. Заведенія для выдѣлки прессованныхъ дрожжей, вырабатывающія отъ ста пятидесяти тысячъ до пятисотъ тысячъ фунтовъ прессованныхъ дрожжей.

9. Спиртоочистительныя заводы, если количество очищаемаго на нихъ спирта свыше трехъ милліоновъ до десяти милліоновъ градусовъ.

10. Водочныя заводы, вырабатывающіе свыше десяти тысячъ до тридцати пяти тысячъ ведеръ разнаго рода водочныхъ издѣлій.

11. Пивоваренныя и пиво-медоваренныя заводы, вырабатывающіе отъ пятидесяти тысячъ до ста пятидесяти тысячъ заторныхъ ведеръ пива и меда.

12. Табачныя фабрики, выбирающія бандеролей на сумму отъ тридцати тысячъ до ста тысячъ рублей.

13. Спичечныя фабрики, съ числомъ рабочихъ свыше двухсотъ до пятисотъ—при ручномъ производствѣ, и свыше ста до пятисотъ—при употребленіи механическихъ двигателей.

14. Каменноугольныя копи, при добычѣ ископаемаго угля свыше одного милліона двухсотъ тысячъ до четырехъ милліоновъ пудовъ.

15. Разработка рудныхъ мѣсторожденій, при добычѣ всякаго рода рудъ свыше одного милліона пятисотъ тысячъ до пяти милліоновъ пудовъ.

16. Предпріятія по добыванію нефти, при добычѣ ея свыше двухъ милліоновъ до семи милліоновъ пудовъ.

17. Предпріятія по добыванію соли, при добычѣ ея свыше семисотъ пятидесяти тысячъ до двухъ милліоновъ пятисотъ тысячъ пудовъ.

18. Нижеслѣдующія ремесленныя заведенія (мастерскія) въ столицахъ и мѣстностяхъ I класса, съ числомъ рабочихъ свыше пятнадцати, при ручномъ производствѣ, и свыше десяти, при употребленіи механическихъ двигателей, если по числу рабочихъ заведенія сіи не подлежатъ обложенію по пункту 2 разрядовъ перваго, втораго и третьяго: заведенія ювелирныя,

часовыя, для производства золотыхъ и серебряныхъ издѣлій, художественной бронзы, физическихъ, хирургическихъ и медицинскихъ инструментовъ, газо- и водопроводныя, для выдѣлки уксуса, колесной и копытной мази, искусственныхъ минеральныхъ водъ, парфюмерныхъ издѣлій, а также кондитерскія и булочныя.

РАЗРЯДЪ ПЯТЫЙ.

1. Всякаго рода фабрики, заводы, горные промыслы, содержаніе рабочихъ артелей и самостоятельныя биржевыя и другія артели, извозный и рыбный промыслы и иныя промышленныя предпріятія, съ числомъ рабочихъ свыше пятнадцати до пятидесяти, а при употребленіи механическихъ двигателей—свыше десяти до двадцати пяти рабочихъ, если они не принадлежатъ къ числу предпріятій, упомянутыхъ въ нижеслѣдующихъ пунктахъ 2—17.

2. Мукомольныя мельницы, при общей длинѣ діаметра всѣхъ паръ жернововъ свыше трехсотъ до шестисотъ дюймовъ.

3. Винокуренные заводы, выкуривающіе свыше пятидесяти тысячъ до ста тысячъ ведеръ вина въ 40 градусовъ (свыше двухъ милліоновъ до четырехъ милліоновъ градусовъ).

4. Дрожжево-винокуренные заводы, вырабатывающіе не свыше ста тысячъ фунтовъ прессованныхъ дрожжей.

5. Заведенія для выдѣлки прессованныхъ дрожжей, вырабатывающія отъ пятидесяти тысячъ до ста пятидесяти тысячъ фунтовъ прессованныхъ дрожжей.

6. Спиртоочистительные заводы, если количество очищаемаго на нихъ спирта не свыше трехъ милліоновъ градусовъ.

7. Водочные заводы, вырабатывающіе не свыше десяти тысячъ ведеръ разнаго рода водочныхъ издѣлій.

8. Пивоваренные и пиво-медоваренные заводы, вырабатывающіе отъ пятнадцати тысячъ до пятидесяти тысячъ заторныхъ ведеръ пива и меда.

9. Промышленные фруктово-виноградоводочные заводы, если по числу рабочихъ заводы сіи не подлежатъ обложенію, на общемъ основаніи, по высшему разряду.

10. Табачныя фабрики, выбирающія бандеролей на сумму не свыше тридцати тысячъ рублей.

11. Спичечныя фабрики, съ числомъ рабочихъ: не свыше двухсотъ—при ручномъ производствѣ и не свыше ста—при употребленіи механическихъ двигателей.

12. Каменноугольныя копи, при добычѣ ископаемаго угля свыше четырехсотъ тысячъ до одного милліона двухсотъ тысячъ пудовъ.

13. Разработка рудныхъ мѣсторожденій, при добычѣ всякаго рода рудъ свыше пятисотъ тысячъ до одного милліона пятисотъ тысячъ пудовъ.

14. Предпріятія по добыванію нефти, при добычѣ ея свыше шестисотъ тысячъ до двухъ милліоновъ пудовъ.

15. Предпріятія по добыванію соли, при добычѣ ея свыше двухсотъ пятидесяти тысячъ до семисотъ пятидесяти тысячъ пудовъ.

16. Главныя конторы парходныхъ предпріятій, не освобожденныхъ отъ государственнаго промысловаго налога.

17. Нижеслѣдующія ремесленныя заведенія (мастерскія) въ столицахъ и мѣстностяхъ I класса, съ числомъ рабочихъ свыше девяти до пятнадцати при ручномъ производствѣ, и свыше семи до десяти при употребленіи механическихъ двигателей: ювелирныя, часовыя, для производства золотыхъ и серебряныхъ издѣлій, художественной бронзы, физическихъ, хирургическихъ и медицинскихъ инструментовъ, газо-и водопроводныя, для выдѣлки уксуса, ваксы, колесной и копытной мази, лаковъ, красокъ, искусственныхъ минеральныхъ водъ, парфюмерныхъ издѣлій, а также кондитерскія и булочные.

РАЗРЯДЪ ШЕСТОЙ.

1. Всякаго рода промышленныя предпріятія, кромѣ упомянутыхъ въ нижеслѣдующихъ пунктахъ 2 — 10, съ числомъ рабочихъ свыше девяти до пятнадцати—при ручномъ производствѣ, и свыше семи до десяти—при употребленіи механическихъ двигателей, а также артели рабочихъ, извозный и рыбный промыслы съ числомъ рабочихъ свыше девяти до пятнадцати.

2. Мукомольныя мельницы, при общей длинѣ діаметра всѣхъ паръ жернововъ свыше ста пятидесяти до трехсотъ дюймовъ.

3. Винокуренныя заводы, выкуривающіе не свыше пятидесяти тысячъ ведеръ вина въ 40 градусовъ (не свыше двухъ милліоновъ градусовъ).

4. Заводы медоваренныя, а также вырабатывающіе спиртовой лакъ и политуру, если по числу рабочихъ заведенія сіи не подлежатъ обложенію, на общемъ основаніи, по высшему разряду.

5. Пивоваренныя и пиво-медоваренныя заводы, вырабатывающіе не свыше пятнадцати тысячъ заторныхъ ведеръ пива или меда.

6. Дрожжевыя заведенія, вырабатывающіе не свыше пятидесяти тысячъ фунтовъ прессованныхъ дрожжей.

7. Каменноугольныя копи, при добычѣ ископаемаго угля свыше двухсотъ тысячъ до четырехсотъ тысячъ пудовъ.

8. Разработка рудныхъ мѣсторожденій, при добычѣ всякаго рода рудъ свыше двухсотъ пятидесяти тысячъ до пятисотъ тысячъ пудовъ.

9. Предпріятія по добыванію нефти, при добычѣ ея свыше трехсотъ тысячъ до шестисотъ тысячъ пудовъ.

10. Предпріятія по добыванію соли, при добычѣ ея свыше ста двадцати тысячъ до двухсотъ пятидесяти тысячъ пудовъ.

РАЗРЯДЪ СЕДЬМОЙ.

1. Всякаго рода промышленныя предпріятія, кромѣ упомянутыхъ въ нижеслѣдующихъ пунктахъ 2—4, съ числомъ рабочихъ свыше четырехъ до девяти—при ручномъ производствѣ, и свыше четырехъ до семи—при употребленіи механическихъ двигателей, а также артели рабочихъ, извозный и рыбный промыслы съ числомъ рабочихъ свыше четырехъ до девяти.

2. Мукомольныя мельницы, при общей длинѣ діаметра всѣхъ паръ жернововъ свыше пятидесяти до ста пятидесяти дюймовъ.

3. Каменноугольныя и рудныя копи, при добычѣ ископаемаго угля не свыше двухсотъ тысячъ пудовъ, а всякаго рода рудъ — не свыше двухсотъ пятидесяти тысячъ пудовъ.

4. Предпріятія по добыванію нефти и соли, при добычѣ нефти не свыше трехсотъ тысячъ пудовъ, а соли — не свыше ста двадцати тысячъ пудовъ.

РАЗРЯДЪ ВОСЬМОЙ.

1. Всякаго рода промышленныя предпріятія, кромѣ упомянутыхъ въ п. 2, съ числомъ рабочихъ отъ двухъ до четырехъ какъ при ручномъ производствѣ, такъ и при употребленіи механическихъ двигателей, а равно извозный и рыбный промыслы съ тѣмъ же числомъ постоянныхъ рабочихъ (ср. п. 27 ст. 6 положенія).

2. Мукомольныя мельницы, при общей длинѣ діаметра всѣхъ паръ жернововъ не свыше пятидесяти дюймовъ.

Примѣчаніе 1. Подъ механическими двигателями въ сей росписи разумѣются всякаго рода двигатели, кромѣ приводимыхъ въ движеніе рабочими, вѣтромъ или силою животныхъ.

Примѣчаніе 2. При совмѣстной работѣ на мукомольныхъ мельницахъ вальцовъ и жернововъ или при работѣ исключительно вальцами, одинъ дюймъ длины пары вальцовъ приравняется къ тремъ дюймамъ діаметра пары жернововъ, а три совмѣстно дѣйствующіе вальца считаются за двѣ пары.

Примѣчаніе 3. Горныя предпріятія, отнесенныя къ VI, VII и VIII разрядамъ, а также упомянутыя въ VI разрядѣ заводы винокуренныя, пивоваренныя, пивомедоваренныя медоваренныя и вырабатывающіе спиртовой лакъ и политуру и дрожжевыя заведенія подлежатъ обложенію основнымъ промысловымъ налогомъ по окладамъ, опредѣленнымъ для I класса мѣстностей, гдѣ бы упомянутыя предпріятія ни находились.

Разъясненія къ росписанію III.

Къ числу промышленныхъ предпріятій, подлежащихъ обложенію промысловымъ налогомъ по количеству рабочихъ, между прочимъ, принадлежатъ: типографіи, литографіи, фотографіи, прачешныя и тому подобныя промышленныя или ремесленныя заведенія, а также содержаніе рабочихъ на рыбныхъ промыслахъ и всякаго рода заведенія извознаго промысла, включая въ число ихъ и почтовые станціи (*Инстр. о прим. Полож.*, § 30, п. 1).

При обложеніи фабрикъ и заводовъ по числу рабочихъ, число послѣднихъ, за исключеніемъ временныхъ рабочихъ, указанныхъ въ ст. 53 Полож., должно быть опредѣляемо по именнымъ спискамъ рабочихъ, кои ведутся на фабрикахъ, заводахъ и горныхъ промыслахъ, на основаніи ст. 133 уст. о промышл. и 647 ст. устава горнаго; причемъ за основаніе для обложенія принимается число всѣхъ рабочихъ, занятыхъ какъ при

главномъ производствѣ и во всѣхъ вспомогательныхъ мастерскихъ, такъ и работающихъ внѣ заведенія, по его порученію, или для заведенія на дому, независимо отъ того, работаютъ ли рабочіе эти постоянно или только часть года (*Тоже, § 30, п. 2*).

Раздаточныя конторы, занимающіяся раздачею кустарямъ матеріаловъ для обработки ихъ, подлежатъ выборкѣ промысловаго свидѣтельства, какъ промышленныя предпріятія,—по числу рабочихъ, состоящихъ какъ при самой конторѣ, такъ и на служеніи ей, въ качествѣ кустарей, получающихъ изъ конторы матеріалы для обработки ихъ на дому; мастерскія же, работающія на раздаточныя конторы, подлежатъ обложенію промысловымъ налогомъ или по числу рабочихъ, — если содержать, за свой счетъ, особыя промышленныя заведенія или, какъ торговые посредники, по личному промыслу,—если такихъ заведеній не содержатъ (вѣдом. V, разрядъ IV — см. прил. V наст. изд.) (*Тоже, § 30, п. 3*).

Въ промышленныхъ предпріятіяхъ, обложеніе коихъ промысловымъ налогомъ производится по количеству выработанныхъ издѣлій и продуктовъ, подлежащихъ акцизу,—счетъ оныхъ производится по казеннымъ (учетнымъ) фабричнымъ и заводскимъ книгамъ, а въ горнопромышленныхъ предпріятіяхъ—по шнуровымъ книгамъ, установленнымъ на основаніи отд. V Высочайше утв. 8 іюня 1898 г. мнѣнія Государственнаго Совѣта, для записки извлекаемыхъ изъ нѣдръ земли минеральныхъ веществъ (рудъ ископаемаго угля, соли и нефти—см. прил. XVII наст. изд.) (*Тоже, § 30, п. 4*).

Содержатели промышленныхъ предпріятій обязаны выбирать на нихъ установленныя промысловыя свидѣтельства или по наибольшему числу рабочихъ, которое предполагается, въ теченіе года, держать въ заведеніи, или же, въ тѣхъ случаяхъ, когда свидѣтельства выбираются по количеству добычи сырья или выработки издѣлій,—по наибольшему количеству ожидаемой въ теченіе года добычи или выработки; при увеличеніи же въ теченіе года числа рабочихъ или количества добычи и выработки, выбранное промысловое свидѣтельство обязательно должно быть впередъ обмѣнено на новое высшаго разряда, съ соотвѣтственною доплатою основнаго промысловаго налога, согласно ст. 56 Положенія.

Примѣчаніе. При неожиданномъ увеличеніи добычи сырья, какъ напр., при появленіи фонтана нефти, обмѣнъ промысловаго свидѣтельства на новое высшаго разряда долженъ быть произведенъ немедленно вслѣдъ за симъ (*Тоже, § 30, п. 5*).

Когда въ одномъ промышленномъ заведеніи соединено нѣсколько находящихся въ непосредственной связи производствъ; то на такое заведеніе должно быть взято одно промысловое свидѣтельство, съ соблюденіемъ въ точности правилъ, изложенныхъ въ ст. 54 Положенія.

Примѣчаніе. Непосредственно связанными производствами признаются *отдѣльныя ступени обработки одного и того же матеріала*, какъ напр.: бумагопряденіе, ткачество и окраска тканей, или сталелѣдлательное и рельсопрокатное производства, а также *вспомогательныя производства при главномъ*, какъ напр.: газовый заводъ при фабрикѣ, устроенный специально для ея освѣщенія, ремонтныя мастерскія, и т. под. Обложеніе подобныхъ заведеній основнымъ промысловымъ налогомъ должно быть по самому высшему окладу, какой причтется или по общему числу рабочихъ въ заведеніи, или же по какому либо изъ отдѣльныхъ его производствъ. Такъ напр.: если въ прядильномъ отдѣленіи 200 рабочихъ, въ ткацкомъ 800, въ ситценабивномъ (красильномъ) 100 и на газовомъ заводѣ 10, всего 1110 рабочихъ, то промысловое свидѣтельство должно быть выбрано по общему числу рабочихъ—1-го разряда въ 1500 р., такъ какъ для каждаго отдѣльнаго производства оклады налога были бы ниже означенной суммы (*Тоже, § 30, п. 6*).

Подъ водопроводными и газоосвѣтительными предпріятіями, упомянутыми въ п. 19, разр. 3, Росписи III понимаются *учрежденія для снабженія водой и газомъ городскихъ или иныхъ поселеній, подѣ заведеніями-же*

газо-и водопроводными, упомянутыми въ п. 18 разр. 4 и п. 17 разр. 5-го росписи III, понимаются промышленныя заведенія (фабрики или ремесленныя мастерскія), занимающіяся прокладкой трубъ и установкой приспособленій для снабженія водой и газомъ (Тоже, § 30, п. 7).

Обложение основнымъ промысловымъ налогомъ паровыхъ судовъ производится по мѣсту нахождения ихъ конторъ, сообразно площади нагрѣва паровыхъ котловъ,—отдѣльно по каждому судну. За основаніе для исчисленія размѣровъ паровыхъ котловъ принимается свидѣтельство, выданное техническимъ надзоромъ объ измѣреніи котловъ на каждомъ паровомъ суднѣ (Тоже, § 33, п. 1).

IV.

Приложеніе къ ст. 3 Положенія.

IV. Вѣдомость окладовъ основнаго промысловаго налога на торговья и промышленныя предпріятія.

СВИДѢТЕЛЬСТВА.	О К Л А Д Ы Н А Л О Г А .					
	Повсемѣст- но.	Въ столи- цахъ.	Въ мѣстностяхъ.			
			I класса.	II класса.	III класса.	IV класса.
Р у б л и .						
I. Для торговыхъ предпріятій:						
I разряда:						
1) на торговья заведенія	500	—	—	—	—	—
2) на складочныя къ нимъ помѣщенія	30	—	—	—	—	—
II разряда:						
1) на торговья заведенія	—	150	125	100	75	50
2) на складочныя къ нимъ помѣщенія	—	25	20	15	12	10
III разряда:						
1) на торговья заведенія	—	30	25	20	15	10
2) на складочныя при нихъ помѣщенія	—	6	5	4	3	2
IV разряда:						
на торговья заведенія	—	12	10	8	6	4

СВИДѢТЕЛЬСТВА.	О К Л А Д Ы Н А Л О Г А .					
	Повсемѣт- но.	Въ столи- цахъ.	Въ мѣстностяхъ.			
			I класса.	II класса.	III класса.	IV класса.
Р у б л е й .						
V разряда:						
1) на развозный торгъ	20	—	—	—	—	—
2) на разносный торгъ	6	—	—	—	—	—
II. Для промышленныхъ предприятий, кромѣ упомянутыхъ въ отд. IV:						
I разряда	1.500	—	—	—	—	—
II »	1.000	—	—	—	—	—
III »	500	—	—	—	—	—
IV »	150	—	—	—	—	—
V »	50	—	—	—	—	—
VI »	—	30	25	20	15	10
VII »	—	15	12	10	7	5
VIII »	—	6	5	4	3	2

III. Для ярмарочной торговли:

	Для оптовой торговли.	Для розничной торговли.
На ярмаркахъ I класса (Нижегородской)	100 р.	25 р.
— — II — (свыше 21 дня)	50 —	13 —
— — III — (отъ 15 до 21 дня)	40 —	10 —

IV. Для паровыхъ судовъ (кромѣ упомянутыхъ въ п. 39 ст. 6 Полож.).

Повсемѣстно съ cadaго квадратнаго фута площади нагрѣва па-
ровыхъ котловъ 7 коп.

Примѣчаніе. При исчисленіи налога дробныя части квадратнаго фута отбрасываются.

Разъясненія къ п. IV вѣдомости IV.

Обложеніе пароводнаго промысла.

Обложеніе основнымъ промысловымъ налогомъ паровыхъ судовъ производится по мѣсту нахождения ихъ конторъ, сообразно площади нагрѣва паровыхъ котловъ,—отдѣльно по каждому судну. За основаніе для исчисления размѣровъ паровыхъ котловъ принимается свидѣтельство, выданное техническимъ надзоромъ объ измѣреніи котловъ на каждомъ паровомъ суднѣ (*Инстр. о прим. Полож., § 33, п. 1.*)

Поверхностью нагрѣва пароваго котла признается сумма поверхностей соприкосновенія съ горящимъ топливомъ, съ пламенемъ или топочными газами всѣхъ тѣхъ частей стѣнокъ его, которыя омываются внутри котла водою при наимизшемъ допускаемомъ уровнѣ воды (§§ 7 и 20 правилъ 30 іюля 1890 г. (*Тоже, § 33, п. 2.*))

V.

Приложеніе къ ст. 3 Положенія.

V. Вѣдомость окладовъ основнаго промысловаго налога на личныя промысловыя занятія.

Разряды.	НАИМЕНОВАНИЕ ПРОМЫСЛОВЫХЪ ЗАНЯТІЙ.	Окладъ на-
		лога. Рубли.
I.	Лица, входящія въ составъ правленій, совѣтовъ, учетныхъ и наблюдательныхъ комитетовъ и ревизіонныхъ комиссій, какъ наприм.: предсѣдатели, директора, управляющіе, члены и т. п. въ предпріятіяхъ, обязанныхъ публичною отчетностью, а равно управляющіе означенными предпріятіями, ихъ товарищи и уполномоченные: за каждые сто рублей вознагражденія	2
II.	Экспедиторы, не содержащіе особыхъ конторъ и приказчиковъ, а занимающіеся лично, за свой счетъ, очисткою на таможенныхъ пошлинами товаровъ, получаемыхъ изъ-за границы на имя другихъ лицъ: 1) при главныхъ складочныхъ таможенныхъ и таможенныхъ I класса: С.-Петербургской сухопутной, Вержболовской, Александровской, Сосновицкой и Границкой, а также Иркутской	150
	2) при прочихъ таможенныхъ I класса, расположенныхъ при желѣзныхъ дорогахъ, а также Астраханской	125
	3) при остальныхъ таможенныхъ I класса	100
	4) при таможенныхъ II и III классовъ и таможенныхъ заставахъ	75
III.	Биржевые маклеры и биржевые нотаріусы: 1) на биржахъ С.-Петербургской и Московской	150
	2) на биржахъ Варшавской, Кіевской, Либавской, Одесской, Рижской и Ростовской (на Дону)	100
	3) на всѣхъ прочихъ биржахъ	75

Разряды.	НАИМЕНОВАНИЕ ПРОМЫСЛОВЫХЪ СВИДѢТЕЛЬСТВЪ.	Окладъ на- лога.
		Рубли.
IV.	Инспекторы и агенты страховыхъ обществъ, пароходныхъ и другихъ транспортныхъ предпріятій, а также кредитныхъ учреждений, производящіе операціи безъ содержанія особыхъ конторъ или отдѣлений, а равно всякаго рода и наименованія торговые посредники, занимающіеся своимъ промысломъ безъ содержанія особыхъ заведеній:	
	1) въ столицахъ	35
	2) > мѣстностяхъ I класса	25
	3) > > II >	20
	4) > > III и IV классовъ	10
V.	Приказчики I класса и вообще лица (кромѣ указанныхъ въ прим. къ ст. 56 положенія), завѣдывающія, на правахъ приказчиковъ, подлежащими платежу государственнаго промысловаго налога торговыми или промышленными предпріятіями, либо отдѣльными отраслями или частями оныхъ:	
	1) I разряда торговыхъ предпріятій и I, II и III разрядовъ промышленныхъ предпріятій	35
	2) II разряда торговыхъ предпріятій и IV разряда промышленныхъ предпріятій:	
	а) въ столицахъ и мѣстностяхъ I класса	25
	б) > мѣстностяхъ II, III и IV классовъ	20
	3) III разряда торговыхъ предпріятій и V и VI разрядовъ промышленныхъ предпріятій:	
	а) въ столицахъ и мѣстностяхъ I класса	10
	б) > мѣстностяхъ II, III и IV классовъ	6
	4) VII и VIII разрядовъ промышленныхъ предпріятій:	
	а) въ столицахъ и мѣстностяхъ I класса	6
	б) > мѣстностяхъ II, III и IV классовъ	4
VI.	Странствующие приказчики (комми-воажеры), производящіе закупки товаровъ или принимающіе заказы и торгующіе по образцамъ, за счетъ своихъ довѣрителей (ст. 57 положенія)	50
VII.	Приказчики II класса, не завѣдывающіе самостоятельно торговыми или промышленными предпріятіями, либо отдѣльными отраслями или частями оныхъ, а состоящіе помощниками хозяевъ или приказчиковъ I класса, въ возрастѣ старше 17 лѣтъ:	
	а) I разряда торговыхъ предпріятій и I, II и III разрядовъ промышленныхъ предпріятій, повсемѣстно	6
	б) II разряда торговыхъ предпріятій и IV и V разрядовъ промышленныхъ предпріятій, повсемѣстно	4

Подписаль: Предсѣдатель Государственнаго Совѣта *МИХАИЛЬ*.

Разъясненія къ вѣдомости V.

Взиманіе основнаго промысловаго налога съ лицъ, облагаемыхъ по 1-му разряду личныхъ промысловыхъ занятій.

По 1-му разряду личныхъ промысловыхъ занятій облагаются лица, входящія въ составъ правленій, совѣтовъ, учетныхъ и наблюдательныхъ комитетовъ, ревизіонныхъ и оцѣночныхъ комиссій, какъ напр.: председатели, директора, управляющіе, члены и т. п. въ предпріятіяхъ, обязанныхъ публичною отчетностью, а равно управляющіе означенными предпріятіями, ихъ товарищи и уполномоченные, независимо отъ того, находятся ли означенныя лица на службѣ въ помянутыхъ предпріятіяхъ по избранію общихъ собраній или по найму.

Примѣчаніе. Подъ упомянутыми выше управляющими, ихъ товарищами и уполномоченными разумѣются лица, которыя, не состоя въ составѣ правленій отчетныхъ предпріятій, занимаютъ въ администраціи ихъ должности директоровъ-распорядителей или ихъ товарищей, или же уполномочены на самостоятельное управленіе дѣлами предпріятія, или его отдѣльными учрежденіями, какъ напр.: отдѣленіями, конторами и агентствами кредитныхъ, страховых, комисіонерскихъ и т. п. отчетныхъ предпріятій (*Истр. о прим. Полож., § 34, разд. I.*)

Со всѣхъ лицъ облагаемыхъ по 1-му разряду личныхъ промысловыхъ занятій основной промысловый налогъ взимается, *безъ выборки особыхъ промысловыхъ свидѣтельствъ*, на основаніи слѣдующихъ правилъ:

1) Если размѣры получаемаго означенными лицами содержанія, жалованья, или иного вознагражденія, или же части онаго заранѣе опредѣлены, то причитающійся съ нихъ промысловый налогъ, по расчету 2 р. съ каждаго 100 р. содержанія, удерживается правленіемъ или агентствомъ акціонерныхъ, паевыхъ и всѣхъ прочихъ отчетныхъ предпріятій, на службѣ коихъ состоятъ помянутыя лица, впередъ за годъ и вносится къ 1-му января въ мѣстное казначейство, подъ особую квитанцію.

2) Въ тѣхъ случаяхъ, когда размѣръ получаемаго означенными лицами вознагражденія или части онаго къ началу года не будетъ извѣстенъ, — причитающійся промысловый налогъ долженъ быть удержанъ правленіемъ или агентствомъ подлежащаго отчетнаго предпріятія, по вышеуказанному расчету, при полученіи помянутыми выше лицами всякаго рода вознагражденія, и внесенъ въ мѣстное казначейство подъ особую квитанцію, въ сроки, установленные для уплаты означенными предпріятіями дополнительнаго промысловаго налога.

3) При удержаніи съ помянутыхъ выше лицъ (п. п. 1 и 2) основнаго промысловаго налога, съ нихъ также должны быть удержаны: а) прибавочные сборы въ пользу казны съ основнаго промысловаго налога, гдѣ эти прибавочные сборы установлены, и б) установленные земскіе, городскіе и другіе мѣстные сборы. Всѣ эти сборы также должны быть внесены, въ установленномъ выше порядкѣ, въ казначейство.

4) Правильность уплаты основнаго промысловаго налога за лицъ, облагаемыхъ по 1-му разряду личныхъ промысловыхъ занятій, подлежитъ провѣркѣ, въ установленномъ порядкѣ, вмѣстѣ съ отчетностью по уплатѣ дополнительнаго промысловаго налога предпріятіями, обязанными публичною отчетностью (*Тоже, § 34, разд. II.*)

Основной промысловый налогъ, удержанный съ лицъ, служащихъ въ управленіи предпріятія, за ихъ личные промысловыя занятія 1 разряда, вносится въ казну одновременно съ дополнительнымъ промысловымъ налогомъ.

Примѣчаніе. Налогъ съ означенныхъ лицъ вносится въ казначейство общею суммою по особому объявленію, къ которому прилагается именной списокъ этихъ лицъ, съ указаніемъ вносимаго за каждое изъ нихъ оклада (*Тоже, § 64.*)

Обложение экспедиторовъ, биржевыхъ маклеровъ и биржевыхъ нотаріусовъ.

Экспедиторы облагаются по 2-му разряду личныхъ промысловыхъ занятій въ томъ только случаѣ, если не содержатъ особыхъ экспедиторскихъ конторъ и наемныхъ приказчиковъ, а занимаются сами лично очисткою на таможенныхъ пошлинами товаровъ, получаемыхъ изъ-заграницы на имя другихъ лицъ; но если экспедиторы содержатъ какія либо заведенія для экспедиторскаго промысла, или держатъ наемныхъ приказчиковъ, или же выписываютъ изъ-заграницы на свое имя товары, то подлежатъ обложенію по 1-му разряду торговыхъ предпріятій (Роспис. II, разр. 1, п. 7) (*Инстр. о прим. Полож., § 35, п. 1*).

Биржевые маклеры и биржевые нотаріусы, обязанные по ст. 631 т. XI, уст. торг., состоятъ въ купечествѣ, — пользуются правомъ выбирать сословныя купеческія свидѣтельства 2-й гильдіи, по промысловымъ свидѣтельствамъ на свой личный промыселъ, безъ выборки особыхъ промысловыхъ свидѣтельствъ, установленныхъ для полученія купческаго званія (*Тожс., § 35, п. 2*).

Обложение инспекторовъ, агентовъ и прочихъ торговыхъ посредниковъ.

Къ числу лицъ, кои подлежатъ платежу промысловаго налога по IV-му разряду личныхъ промысловыхъ занятій, относятся, между прочимъ:

а) Инспекторы и агенты страховыхъ обществъ, пароходныхъ и другихъ транспортныхъ и комисіонерскихъ предпріятій, а также кредитныхъ учрежденій, производящіе операціи безъ содержанія особыхъ отдѣленій или конторъ, указанныхъ въ §§ 22 п. 2, 23 п. 2 и 24 п. 2 инструкции о прим. Полож. (*см. разъясненія къ приложенію II*), — хотя бы при означенныхъ лицахъ состояли, для помощи въ занятіяхъ, писцы, чертежники или архитекторы, а также разсылные и рабочіе.

б) Торговые посредники всякаго рода и наименованія, какъ-то: агенты, комисіонеры и факторы, занимающіеся посредничествомъ, въ видѣ промысла, лично, безъ содержанія специальныхъ заведеній для посредническихъ операцій и безъ наемныхъ приказчиковъ.

в) Мастерки, не содержащіе особыхъ заведеній, а занимающіеся у себя на дому раздачею кустарямъ полученныхъ отъ фабрикантовъ и заводчиковъ матеріаловъ, для выдѣлки изъ нихъ издѣлій, а также приемовъ этихъ издѣлій и передачею ихъ фабрикантамъ и заводчикамъ (*Инстр. о прим. Полож., § 36, п. 1*).

Инспекторы, агенты и комисіонеры, выбравшіе на свое имя промысловыя свидѣтельства по IV разряду личныхъ промысловыхъ занятій, могутъ заниматься своимъ промысломъ въ разныхъ предпріятіяхъ, безъ выборки на занятіе въ каждомъ предпріятіи особаго свидѣтельства (*Тожс., § 36, п. 2*).

Обложение приказчиковъ 1-го и 2-го класса.

Къ приказчикамъ 1-го класса, подлежащимъ обложенію промысловымъ налогомъ по V-му разряду личныхъ промысловыхъ занятій, принадлежатъ:

1) въ предпріятіяхъ, обязанныхъ публичною отчетностью, — лица завѣдывающія какою либо отдѣльною отраслью или частью предпріятія, какъ напр.: прокуристы, кассиры и бухгалтеры; секретари или дѣлопроизводители въ кредитныхъ учрежденіяхъ, въ правленіяхъ и т. п.;

2) управляющіе, вмѣсто хозяина, всѣмъ торговымъ или промышленнымъ предпріятіемъ;

3) завѣдывающіе, вмѣсто хозяина или замѣняющаго его взрослому члена семьи, отдѣльнымъ торговымъ заведеніемъ одного изъ первыхъ трехъ разрядовъ или же промышленнымъ заведеніемъ;

4) повѣренныя при оптовой торговлѣ, коимъ поручается какая либо особая торговая операція, закупка или продажа товаровъ;

5) повѣренныя на хожденіе по таможеннымъ дѣламъ своего хозяина;

6) главные надзиратели, коимъ поручается хозяиномъ наблюденіе за подрядами, откупами и поставками;

7) главные фабричныя или заводскія мастера, наблюдающіе за технической частью производства, или за правильнымъ выполненіемъ работъ;

8) кассиры и бухгалтеры, завѣдывающіе казначейскою частью или счетоводствомъ цѣлаго учрежденія или предпріятія (*Инстр. о прим. Полож., § 37, разд. I*).

Къ числу приказчиковъ 2-го класса, подлежащихъ обложенію основнымъ промысловымъ налогомъ по VII-му разряду личныхъ промысловыхъ занятій, принадлежатъ:

1) Въ предпріятіяхъ, обязанныхъ публичною отчетностью, — всѣ лица, состоящія на службѣ въ названныхъ предпріятіяхъ, въ качествѣ помощниковъ приказчиковъ 1-го класса.

2) Лица, кои самостоятельно не завѣдываютъ торговыми или промышленными предпріятіями, либо отдѣльными отраслями или частями оныхъ, а состоятъ помощниками хозяевъ или приказчиковъ 1-го класса при торговыхъ предпріятіяхъ 1-го и 2-го разрядовъ и при промышленныхъ предпріятіяхъ 1-го, 2-го, 3-го, 4-го и 5-го разрядовъ, какъ напр.:

а) помощники хозяевъ или приказчиковъ 1-го класса при отпускѣ и приѣмкѣ товаровъ;

б) помощники кассировъ и бухгалтеровъ въ торговыхъ и промышленныхъ заведеніяхъ;

в) кассиры страховыхъ обществъ на желѣзныхъ дорогахъ, пристаняхъ и т. п. пунктахъ;

г) помощники инспекторовъ и агентовъ страховыхъ, пароходныхъ, транспортныхъ и кредитныхъ предпріятій;

д) табельщики на фабрикахъ и заводахъ;

е) конторщики и прочія лица, исполняющія обязанности второстепенныхъ приказчиковъ или сидѣльцевъ въ торговыхъ заведеніяхъ 1-го и 2-го разрядовъ и въ промышленныхъ заведеніяхъ первыхъ пяти разрядовъ. (*Тоже, § 37, разд. II*).

Лица, служащія приказчиками въ конторахъ или торговыхъ заведеніяхъ, состоящихъ при промышленныхъ предпріятіяхъ, не обложенныхъ промысловымъ налогомъ (п. 37 ст. 6 Положенія), подлежатъ обложенію, какъ приказчики 1-го и 2-го класса, сообразно роду исполняемыхъ ими обязанностей (*Тоже, § 37, разд. III*).

Помощники хозяевъ или приказчиковъ 1-го класса, завѣдывающихъ промышленными предпріятіями 6-го, 7-го и 8-го разрядовъ, считаются не приказчиками, а рабочими, и входятъ въ общій счетъ рабочихъ при обложеніи этихъ предпріятій основнымъ промысловымъ налогомъ (*Тоже, § 37, разд. IV*).

Капитаны пароходовъ, штурмана, шкипера и ихъ помощники, служащія въ предпріятіяхъ писцы, а въ торговыхъ заведеніяхъ мальчики, обучающіеся торговлѣ, когда имъ менѣе 17 лѣтъ отъ роду, равно возчики или погонщики, содержимые владѣльцами помѣщеній для развознаго торговаго, — вовсе не подлежатъ обложенію промысловымъ налогомъ по исполняемымъ ими обязанностямъ (*Тоже, § 37, разд. V*).

Обложеніе комми-вожеровъ.

Комми-вожеры или странствующіе приказчики, уполномоченные торговыхъ или промышленныхъ предпріятій, хозяева коихъ не выбрали промысловаго свидѣтельства, дающаго право по ст. 57 Положенія, содержать странствующихъ приказчиковъ, — не могутъ производить комми-вожерскаго промысла, до выборки промысловаго свидѣтельства или по 1-му разряду торговыхъ, или по одному изъ первыхъ трехъ разрядовъ промышленныхъ предпріятій (*Инстр. о прим. Полож., § 39*).

VI.

Приложеніе къ п. 30 ст. 6 Положенія.

Роспись товаровъ, торговля коими дозволяется, безъ платежа государственнаго промысловаго налога, въ разность и со всякаго рода передвѣжныхъ и переносныхъ помѣщеній, а по промысловымъ свидѣтельствамъ для торговыхъ предприятий четвертаго разряда и изъ постоянныхъ небольшихъ помѣщеній.

1. Всякаго рода сельско-хозяйственныя произведенія, скоть, птица, дрова, уголь, лѣсъ, камень, глина и прочіе строительные матеріалы.
2. Печеный хлѣбъ, соль, мясо, рыба, фрукты, овощи, зелень и другіе съѣстные припасы въ сыромъ или изготовленномъ для потребленія видѣ, а также квасъ, сбитень, мороженое и простонародныя лакомства.
3. Издѣлія кустарнаго и домашняго производства, за исключеніемъ издѣлій золотыхъ, серебряныхъ и изъ драгоценныхъ камней.
4. Простонародная одежда и обувь, вязаный и валеный товаръ, а также шерстяные и бумажные платки и косынки.
5. Мелкій простонародный галантерейный товаръ и дѣтскія игрушки.
6. Подержанная домашняя утварь, старое желѣзо въ лому, битое стекло, тряпье и кости.
7. Серпы, косы, лопаты, топоры и прочіе ручные сельско-хозяйственные инструменты.
8. Смола, деготь, рогожи, мочало, лыко, щетина, пухъ, перья, мыло и губки.
9. Зажигательныя спички, трутъ и огниво.
10. Цвѣты, растенія и пѣвчія птицы.

11. Газеты, книги и другія произведенія печати, а также картины.
12. Керосинъ *).

Примѣчаніе 1. На Кавказѣ и въ Закавказьѣ, а также въ Туркестанскомъ краѣ, дозволяется торговля, при указанныхъ выше условіяхъ, также шелковыми, полушелковыми, шерстяными и бумажными матеріями мѣстнаго ручнаго издѣлія, а въ Туркестанскомъ краѣ—и туземнымъ табакомъ, измельченнымъ ручнымъ способомъ.

Примѣчаніе 2. Министру Финансовъ, по соглашенію съ подлежащими вѣдомствами, предоставляется дополнять сію роспись товарами, въ ней не упомянутыми, съ тѣмъ, чтобы о распоряженіяхъ по сему предмету было представляемо Правительствующему Сенату для опубликованія во всеобщее свѣдѣніе.

Подписаль: Предсѣдатель Государственнаго Совѣта *МИХАИЛЬ*.

*) О включеніи въ роспись керосина опубликовано въ «Собраніи узаконеній и распоряженій Правительства» 6-го августа 1899 г. за № 98.

VII.

Приложеніе къ ст. 79 Положенія.

Росписаніе разрядовъ предпріятій сообразно размѣрамъ ихъ прибыли.

A. ТОРГОВЫЯ ПРЕДПРІЯТІЯ:

I разряда, если прибыль свыше	20.000 р.
II разряда:	
въ столицахъ, если прибыль свыше	6.000 р. до 20.000 р.
» мѣстностяхъ I класса »	5.000 » » 20.000 »
» » II » »	4.000 » » 20.000 »
» » III » »	3.000 » » 20.000 »
» » IV » »	2.000 » » 20.000 »
III разряда:	
въ столицахъ, если прибыль свыше	1.200 р. до 6.000 р.
» мѣстностяхъ I класса »	1.000 » » 5.000 »
» » II » »	800 » » 4.000 »
» » III » »	600 » » 3.000 »
» » IV » »	400 » » 2.000 »

IV разряда, если прибыль ниже размѣровъ, указанныхъ, по классамъ мѣстностей, для предпріятій III разряда.

Б. ПРОМЫШЛЕННЫЯ ПРЕДПРІЯТІЯ:

I разряда, если прибыль свыше	60.000 р.
II » » » »	40.000 р. до 60.000 »
III » » » »	20.000 » » 40.000 »
IV » » » »	6.000 » » 20.000 »
V » » » »	2.000 » » 6.000 »
VI разряда:		
въ столицахъ, если прибыль свыше	1.200 р. до 2.000 р.
» мѣстностяхъ I класса	»	1.000 » » 2.000 »
» » II »	»	800 » » 2.000 »
» » III »	»	600 » » 2.000 »
» » IV »	»	400 » » 2.000 »
VII разряда:		
въ столицахъ, если прибыль свыше	600 р. до 1.200 р.
» мѣстностяхъ I класса	»	480 » » 1.000 »
» » II »	»	400 » » 800 »
» » III »	»	280 » » 600 »
» » IV »	»	200 » » 400 »

VIII разряда, если прибыль ниже размѣровъ, указанныхъ, по классамъ мѣстностей, для предпріятій VII разряда.

Подписаль: Предсѣдатель Государственнаго Совѣта *МИХАИЛЬ*.

VIII.

Прилож. къ росп. II, разр. 3 п. I Полож.

РОСПИСЬ

товарамъ, которыми не дозволяется торговать по промышленнымъ свидѣтельствамъ на торговля заведенія третьяго разряда.

(Утверждена Министромъ Финансовъ 1 декабря 1898 года, по соглашенію съ Государственнымъ Контролеромъ и Министрами Внутреннихъ Дѣлъ, Земледѣлія и Государственныхъ Имуществъ и распубликована въ «Собраніи узаконеній и распоряженій Правительства» отъ 12 декабря 1898 г. за № 155).

1. Драгоцѣнные камни; золотыя и платиновыя издѣлія.
2. Издѣлія изъ серебра, бронзы, мельхіора и британскаго металла, — за исключеніемъ мелкихъ дешевыхъ издѣлій изъ сихъ металловъ, какъ напримѣръ: крестиковъ, колець, серегъ и т. под.
3. Всякаго рода издѣлія изъ мрамора, яшмы, нефрита и другихъ цѣнныхъ камней, — за исключеніемъ мелкихъ дешевыхъ издѣлій изъ сихъ камней.
4. Всякаго рода издѣлія изъ маіолики.
5. Слоновая кость, черепаха, коралль, янтарь, перламутръ, морская пѣнка и издѣлія изъ нихъ, — кромѣ мелкихъ дешевыхъ издѣлій изъ этихъ матеріаловъ.
6. Антикварныя вещи.

7. Машины и части таковыхъ, — кромѣ подержанныхъ частей сельско-хозяйственныхъ машинъ.

Примѣчаніе. Къ числу машинъ не могутъ быть относимы мельницы для кофе, мясорубки и другіе простѣйшіе приборы для домашняго обихода.

8. Металлы не въ дѣлѣ, — кромѣ желѣза, чугуна, олова и свинца.

9. Экипажи рессорные и на буферахъ, а также всѣ къ нимъ принадлежности.

10. Металлическіе гробы; негоряемые шкафы; кровати и умывальники, — кромѣ малоцѣнныхъ; пружинные и сѣтчатые матрацы.

11. Самовары, — кромѣ латунныхъ; мѣдные кастрюли, тазы и кубы.

12. Оружіе всякое.

13. Оптическіе, фотографическіе, хирургическіе, физическіе и тому подобныя приборы и электрическія принадлежности.

14. Водоочистительные аппараты и водопроводные приборы, а также металлическіе души и ванны.

15. Мебель мягкая, рѣзная, а также полированная и подъ воскъ, — кромѣ подержанной мебели.

16. Зеркала, величиною болѣе 48-ми квадратныхъ вершковъ.

17. Музыкальные инструменты, — кромѣ простонародныхъ.

18. Картины, писанныя отъ руки.

19. Резиновыя и гуттаперчевыя издѣлія, — кромѣ галошъ, дѣтскихъ игрушекъ и мелкихъ издѣлій, какъ на примѣръ: гребенокъ, колець, пуговиць и т. под.

20. Сбруя всякая и шорныя издѣлія, — кромѣ простой крестьянской и ломовой упряжки, съ принадлежностями къ ней, и дешевыхъ сѣделъ, употребляемыхъ мѣстнымъ населеніемъ.

21. Шагрень, шевро, замша, лайка, лосина, лакированная и тисненая кожа и издѣлія изъ нихъ.

22. Краски, — кромѣ клеевыхъ; аптекарскіе товары въ столицахъ и мѣстностяхъ первыхъ двухъ классовъ.

23. Мѣха, — за исключеніемъ волчьихъ, заячьихъ, бѣличьихъ и домашнихъ животныхъ; гагачій и лебяжій пухъ, а также перья иностраннаго привоза для украшеній.

24. Готовое новое платье, — за исключеніемъ простонароднаго, и носильное бѣлье изъ тонкаго льнянаго полотна.

25. Кружева заграничныя, тюль, блонды, а также прошивки и вышивки по батисту.

26. Всякаго рода матеріи и ткани, — кромѣ бумазеи, коленкора, домашняго холста, миткаля, нанки, китайки, сарпинки, кумача, кушаковъ, лентъ, тесьмы, а также простаго русскаго ситца въ лоскутахъ и отрѣзкахъ, имѣющихъ не болѣе 10-ти аршинъ.

27. Всякаго рода издѣлія заграничнаго производства, — кромѣ мелкаго галантерейнаго товара, въ родѣ пуговиць, крючковъ, иголокъ, шпилекъ и т. п.

28. Ковры фабричнаго производства; офицерскія вещи и готовыя шляпы, мужскія и женскія, — кромѣ простонародныхъ.

29. Фарфоровыя и хрустальныя издѣлія, — кромѣ посуды.

30. Гастрономическіе и колоніальные товары.

Примѣчаніе 1. Спеціальная торговля чаемъ, сахаромъ и кофе, парфюмерными товарами, лампами, обоями, пряжей и русскими кружевами заведеніямъ третьяго разряда не разрѣшается.

Примѣчаніе 2 *). Въ Туркестанскомъ краѣ не воспрещается, по промысловымъ свидѣтельствамъ на торговые заведенія третьяго разряда, продажа русскаго ситца, безъ ограниченія числомъ аршинъ, а также красокъ всякаго рода, не исключая заграничныхъ.

*) Распубликовано въ «Собраніи узаконеній и распоряженій Правительства» 22 іюля 1899 г. за № 90.

IX.

Прилож. къ ст. 48 Полож.

РОСПИСЬ

товарамъ, продажа копхъ разрѣшается по промысловымъ свидѣтельствамъ на развозный и разносный торгъ внѣ городскихскихъ поселеній.

(Утверждена Министромъ Финансовъ 1 декабря 1898 года, по соглашенію съ Государственнымъ Контролеромъ и Министрами Внутреннихъ Дѣлъ, Земледѣлія и Государственныхъ Имуществъ и опубликована въ «Собраніи узаконеній и распоряженій Правительства» отъ 12 декабря 1898 года за № 155).

1. Всякаго рода предметы религіознаго чествованія христіанъ, — съ тѣмъ, чтобы продажа этихъ предметовъ производилась лицами, коимъ сіе не воспрещено по закону.

2. Всякаго рода галантерейныя издѣлія русскаго производства и мелкіе галантерейные товары заграничнаго производства, въ родѣ пуговиць, крючковъ и т. п.

3. Мануфактурные товары русскаго производства.

4. Шляпы, шапки, фуражки и всякое готовое платье.

5. Мѣха оленьи, волчьи, бѣличьи, заячьи и домашнихъ животныхъ.

6. Кожевенный товаръ; обувь и резиновыя галоши; клеенки.

7. Мази всякія для осей, колесъ, ремней и т. п.; составы для чистки металловъ, склеиванья фарфора, стекла и т. п.

8. Косметическіе товары русскаго производства.

9. Коренья, травы и сѣмена всякія, въ томъ числѣ лекарственныя и красильныя.
10. Часы, кромѣ оправленныхъ въ золото.
11. Простонародные музыкальные инструменты.
12. Бюсты, статуэткі и другія тому подобныя вещи изъ гипса, алебастра и глины.
13. Дѣтскія игрушки.
14. Письменныя принадлежности.
15. Посуда и кухонныя принадлежности.
16. Веревки, сѣти, мѣшки и цыновки.
17. Ножевой и скобяной товаръ, косы и серпы.
18. Всякіе вѣсы и приборы къ нимъ.
19. Ручные инструменты для ремесль.
20. Свинець и дробь охотничья.
21. Корзины и всякія издѣлія изъ проволоки и жести; шторы, ширмы, кресла, стулья, столы, бесѣдки, цвѣтники и т. п. издѣлія изъ камыша и прутьевъ.
22. Всякаго рода сельско-хозяйственныя орудія.
23. Колоніальные товары.
24. Искусственныя минеральныя и фруктовыя воды.
25. Табачныя издѣлія.
26. Всѣ, не включенныя въ эту роспись, предметы, поименованныя въ прилож. къ п. 30 ст. 6 Пол. о гос. пром. нал. росписи товаровъ, торговля коими дозволяется безъ платежа государственнаго промысловаго налога въ разность и развозъ.

X.

Прилож. къ п. 32 ст. 6 Полож.

СПИСОКЪ

издѣлій отечественнаго производства и другихъ продуктовъ и товаровъ, которые могутъ быть вывозимы изъ Россіи за границу безъ платежа государственнаго промысловаго налога, при условіи не содержанія для отпускной торговли сими предметами конторъ или торговыхъ заведеній и складовъ.

(Утвержденъ Министромъ Финансовъ 1 декабря 1898 года, по соглашенію съ Государственнымъ Контролеромъ и Министрами Внутреннихъ Дѣлъ, Земледѣлія и Государственныхъ Имуществъ и распубликованъ въ «Собраніи узаконеній и распоряженій Правительства» отъ 12 декабря 1898 года за № 155).

1. Всякая мука и издѣлія изъ нея, крахмалъ и питательныя вещества: сахаръ, патока, конфекты, варенья, пряники, печенья, сыръ, масло животное и растительное, а также медъ, грибы, фрукты и ягоды.
2. Рыба сушеная, соленая, копченая и въ консервахъ.
3. Виноградныя вина.
4. Животныя, — кромѣ лошадей, а также всякіе предметы животноводства и молочнаго хозяйства; издѣлія изъ конскаго волоса и щетины.
5. Пухъ и перо.
6. Бумажная пряжа и издѣлія изъ нея.
7. Ленъ и пенька, а также издѣлія изъ нихъ; хмѣль.

Прил. X.

8. Платье и головные уборы, всякаго рода принадлежности одежды и выдѣланные мѣха всякаго рода.

9. Обувь и всякія издѣлія изъ кожи, гумми-эластика, каучука и гуттаперчи.

10. Бумага всякая и издѣлія изъ нея всякаго рода, въ томъ числѣ и изъ бумаги битой (папье-маше).

11. Соломенные и стружковыя издѣлія всякаго рода.

12. Краски и красильныя вещества.

13. Продукты сухой перегонки дерева.

14. Золотыя, серебряныя и платиновыя издѣлія всякаго рода, съ камнями и безъ камней; всякія ювелирныя издѣлія, позументы золотые, серебряныя и мишурныя.

15. Всякаго рода издѣлія бронзовыя, накладнаго серебра, изъ разныхъ сплавовъ, мѣдныя, латунныя, оловянныя, свинцовыя, цинковыя, изъ чугуна, желѣза, стали и изъ другихъ металловъ.

16. Алебастръ въ дѣлѣ, гипсъ, мраморъ, порфиръ, аспидъ, яшма и т. п. камни въ издѣліяхъ.

17. Посуда и вообще всякаго рода издѣлія глиняныя, фаянсовыя и стеклянныя.

18. Деревянныя, столярныя, токарныя и рѣзныя издѣлія всякаго рода.

19. Свѣчи, факелы, фитили, всякія спички, мыло и сургучъ.

20. Всякаго рода издѣлія изъ смѣшанныхъ матеріаловъ: камней, металловъ, кости, рога, дерева, стекла, морской пѣнки, китоваго уса и другихъ матеріаловъ.

XI.

Приложеніе къ п. 2 ст. 6. Положенія.

Роспись не подлежащихъ обложенію государственнымъ промысловымъ налогомъ казенныхъ предпріятій, служащихъ отчасти для частныхъ надобностей.

(Утверждена Министромъ Финансовъ, на основаніи п. 2 ст 6 Положенія о государственномъ промысловомъ налогѣ, по соглашенію съ подлежащими вѣдомствами, 5 марта 1899 года и опубликована въ «Собраніи узаконеній и распоряженій Правительства» отъ 4 мая 1899 г. за № 50).

№ по порядку.

Наименованіе предпріятія.

Какія именно операціи производятся предпріятіемъ для частныхъ надобностей.

По вѣдомству Святѣйшаго Синода.

1. Типографіи православнаго духовнаго вѣдомства.

Печатаніе, въ исключительныхъ случаяхъ, не съ коммерческою цѣлью, частныхъ изданій, на славянскомъ языкѣ, или научно - богословскихъ книгъ.

По вѣдомству Военнаго Министерства.

1. Коммисія по довольствію мясомъ войскъ гвардіи и петербургскаго военнаго округа.

Отпускаетъ съѣстные продукты въ войска петербургскаго гарнизона, а отчасти въ офицерскія собранія и семействамъ военнослужащихъ.

2. Минскія военныя: хлѣбопекарня и мукомольня.

Отпускаютъ хлѣбъ для надобностей минскаго ночлежнаго пріюта.

№ по порядку.	Наименованіе предиріятія.	Какія именно операціи производятся предиріятіемъ для частныхъ надобностей.
3.	Солдатскія лавочки для нижнихъ чиновъ при частяхъ войскъ, управленіяхъ, учрежденіяхъ и заведеніяхъ военнаго вѣдомства во всѣхъ округахъ.	Продажа товаровъ нижнимъ чинамъ и служащимъ при мѣстныхъ учрежденіяхъ военнаго вѣдомства.
4.	Войсковыя скотобойни и бани.	Служать и для надобностей частныхъ лицъ.
5.	Учебныя кузницы при артиллерійскихъ бригадахъ и всякія войсковыя ковочныя кузницы.	Ковка лошадей, принадлежащихъ частнымъ лицамъ, допускаемая для практики учениковъ кузницъ.
6.	Водопроводъ въ кіевской крѣпости и складѣ.	Изъ водопровода пользуются водою какъ казенныя учрежденія и войсковыя части, такъ и нѣкоторые обыватели и частныя учрежденія на Печерскѣ, по неимѣнію въ этой части гор. Кіева городскаго водопровода.
7.	Окружные артиллерійскіе склады.	Продажа пороха частнымъ лицамъ.
8.	С. - петербургскій окружный складъ огнестрѣльныхъ припасовъ.	Изготовленіе для частныхъ надобностей фейерверочныхъ издѣлій и продажа пороха, патроновъ и капсулей.
9.	Ижевскіе оружейные заводы.	Исполненіе нѣкоторыхъ частныхъ заказовъ.
10.	Учебная электрическая станція въ С.-Петербургѣ, состоящая при военной электро-технической школѣ.	Освѣщеніе нѣкоторыхъ зданій военнаго вѣдомства, въ видахъ ознакомленія съ эксплуатацией электрическаго освѣщенія.
11.	Войсковыя оружейныя и обмундировальныя мастерскія.	Исполненіе нѣкоторыхъ частныхъ заказовъ.
12.	Пароходы амурской и уссурійской казачьей флотиліи и всѣ вообще казенные пароходы.	Перевозка частныхъ пассажировъ и грузовъ.

По вѣдомству Морскаго Министерства.

1. Мастерская мореходныхъ инструментовъ.	}	Исполненіе нѣкоторыхъ частныхъ работъ и заказовъ.
2. Научно-техническая лабораторія для изслѣдованія пороховъ и взрывчатыхъ веществъ.		
3. Опытовый судостроительный бассейнъ.		
4. Адмиралтейскіе ижорскіе заводы.		
5. Портовые заводы, адмиралтейства, мастерскія и лабораторіи.		

№ по порядку.	Наименованіе предпріятія.	Какія именно операціи производятся предпріятіемъ для частныхъ надобностей.
6.	Балтійскій судостроительный и механическій заводъ.	Исполненіе нѣкоторыхъ частныхъ работъ и заказовъ.
7.	Обуховскій сталелитейный заводъ.	

По вѣдомству Министерства Путей Сообщенія.

1.	Механическая лабораторія и химическая испытательная станція при институтѣ инженеровъ путей сообщенія Императора Александра I.	Испытаніе различныхъ матеріаловъ по частнымъ заказамъ.
2.	Слесарно-кузнечныя, столярно-плотницкія и ткацкія мастерскія, гончарныя и кирпичныя заводы въ отдѣленіяхъ инвалиднаго для желѣзнодорожныхъ служащихъ дома Императора Александра II.	Исполненіе частныхъ заказовъ.
3.	Желѣзнодорожныя мастерскія и депо казенныхъ желѣзныхъ дорогъ.	

По вѣдомству Министерства Внутреннихъ Дѣлъ.

1.	Аптека вѣдомства общественнаго призрѣнія въ Томской губерніи.	Продажа лекарствъ частнымъ лицамъ. Доходъ отъ этой продажи обращается исключительно на содержаніе лечебныхъ и благотворительныхъ заведеній.
2.	Казенные: аптечный складъ и складъ книгъ и письменныхъ принадлежностей въ гор. Курганѣ, Тобольской губерніи.	Продажа, по удешевленнымъ цѣнамъ, лечебнымъ заведеніямъ и сельскимъ училищамъ.
3.	Пожарное депо при с.-петербургскомъ градоначальствѣ.	Исполненіе частныхъ заказовъ.

По вѣдомству Министерства Земледѣлія и Государственныхъ Имуществъ.

1.	Открываемые при хозяйственной разработкѣ лѣса склады лѣсныхъ матеріаловъ, издѣлій и продуктовъ, равно орудій и принадлежностей кустарныхъ заведеній.	Продажа частнымъ лицамъ.
2.	Складъ сельско-хозяйственныхъ орудій и сѣмянъ въ гор. Верхнеудинскѣ.	
3.	Такой же складъ въ гор. Омскѣ.	

№ по порядку.	Наименование предприятия.	Какія именно операціи производятся предприятиемъ для частныхъ надобностей.
4.	Заведенія для очистки сѣмянъ льна, служащія для улучшенія посѣвныхъ сѣмянъ этого рода.	
5.	Казенный никольскій рыболовный заводъ, со всѣми его филиальными отдѣленіями (при Императорскомъ сельско-хозяйственномъ музеѣ, на рѣкахъ Лугѣ и Курѣ и въ г. Юрьевѣ).	Продажа частнымъ лицамъ.
6.	Кирпичные и черепичные заводы при сельско-хозяйственныхъ фермахъ, служащіе учебнымъ пособіемъ и имѣющіе цѣлью содѣйствіе распространенію огнеупорныхъ построекъ и крышъ.	
7.	Механической заводъ при горькомъ ремесленномъ училищѣ.	
8.	Всѣ хозяйственныя учрежденія при подвѣдомственныхъ Министерству Земледѣлія учебныхъ заведеніяхъ.	Исполненіе частныхъ заказовъ.

XII.

(Къ § 9 Инстр. о порядкъ выдачи
промысл. свидѣт. и билет.).

Форма № 1.

Въ
Такого-то

Прилагая при семъ руб. коп., покорнѣйше
прошу выдать промышленное свидѣтельство «.....» разряда на 189 г., согласно
прилагаемому заявленію.

Подпись

Въ

Промысловое свидѣтельство на предпріятіе

«.....» разряда, цѣною въ
рублей выдано числа 189 г.
за №

Подпись казначея

Такого-то

ЗАЯВЛЕНІЕ.

Согласно ст. 66 Положенія о государственномъ промышленномъ налогѣ, заявляю
нижеслѣдующія свѣдѣнія о предпріятіи, на которое мною выбирается промышленное
свидѣтельство «.....» разряда на 189 г.

1. На имя кого выбирается свидѣтельство.

Званіе, имя, отчество, фамилія и мѣстожителство
лица, наименованіе общества, товарищества или уста-
новленія.

**2. На какое предпріятіе или заведеніе выбирается
свидѣтельство.**

а) Торговое, промышленное или смѣшаннаго ха-
рактера, и каково его наименованіе.
б) Гдѣ оно находится.

3. а) На какое складочное помѣщеніе.

б) Гдѣ оно находится.
в) Гдѣ находится то предпріятіе, къ которому от-
носится складъ; какъ называется это предпріятіе и
когда, откуда и за какимъ № выбрано на это пред-
пріятіе промышленное свидѣтельство.

4. а) На какой подрядъ или поставку.

б) Гдѣ подрядъ или поставка приняты и гдѣ ис-
полняются.
в) На какую сумму подрядъ взять.

5. а) На какой пароходъ (его названіе).

б) Гдѣ находится главная контора пароходнаго
предпріятія.

6. На ярмарочную торговлю.

а) Наименованіе ярмарки.
б) На оптовую или розничную торговлю и какимъ
товаромъ.

7. На развозный или разносный торгъ.

а) Гдѣ онъ производится.
б) Какими товарами.

8. Цѣна промышленнаго свидѣтельства.

Подпись

Верхняя часть листа (платежное объявленіе) отрѣзывается и оставляется въ учрежденіи, выдающемъ доку-
ментъ, въ качествѣ приходнаго документа, а заявленіе пересылается подлежащему податному инспектору.

XIII.

(Къ § 9 Инстр. о порядкъ выдачи промысл. свидѣт. и билет.).

Форма № 2.

Въ

Такого-то

Прилагая при семь руб. коп., покорнѣйше прошу выдать промысловое свидѣтельство на личное промысловое занятіе «.....» разряда на 189 г., согласно прилагаемому заявленію.

Подпись

Въ

<p>На личное промысловое занятіе «.....» разряда свидѣтельство, цѣною въ рублей, выдано числа мѣсяца года за № Подпись казначея</p>

Такого-то

ЗАЯВЛЕНІЕ.

Согласно ст. 66 Положенія о государственномъ промысловомъ налогѣ заявляю нижеслѣдующія свѣдѣнія о личномъ промысловомъ занятіи, на которое выбирается промысловое свидѣтельство «.....» разряда на 189 годъ.

1. Званіе, имя, отчество, фамилія и мѣстожительство лица, на имя коего выбирается свидѣтельство.

2. Родъ занятія и мѣсто его производства.

3. Въ какомъ заведеніи состоитъ приказчикомъ 1-го или 2-го класса.

4. Цѣна промысловаго свидѣтельства.

Подпись

Верхняя часть листа (платежное объявленіе) отрѣзывается и оставляется въ учрежденіи, выдающемъ документъ, въ качествѣ приходнаго документа, а заявленіе пересылается подлежащему податному инспектору.

XIV.

(Къ § 9 Инстр. о порядкъ выдачи
промысл. свидѣт. и билет.).

Форма № 3.

Такого-то

Прилагая при семь документы
покорнѣйше прошу выдать мнѣ бесплатный промысловый билетъ на
..... за 189 годъ.

Подпись

Въ

Бесплатный билетъ

выданъ числа мѣсяца

..... года за №

Подпись казначея

Такого-то

ЗАЯВЛЕНІЕ.

Согласно ст. 66 Положенія о государственномъ промысловомъ налогѣ, заявляю
нижеслѣдующія свѣдѣнія о на содержаніе
котораго выбирается бесплатный промысловый билетъ на 189 годъ.

1. На имя кого выбирается бесплатный билетъ.

Фамилія, имя, отчество, званіе и мѣстожитель-
ство лица; наименованіе общества, товарищества или
установленія и мѣсто его нахожденія.

**2. На какое заведеніе или предпріятіе выби-
рается бесплатный билетъ.**

- а) Наименованіе предпріятія или заведенія.
- б) Гдѣ оно находится.

3. На какой подрядъ или поставку.

- а) Гдѣ подрядъ или поставка приняты.
- б) На какую сумму.
- в) Гдѣ исполняются.

4. На какое складочное помѣщеніе.

- а) Какіе товары содержатся въ складѣ.
- б) Гдѣ онъ находится.
- в) Гдѣ находится предпріятіе, къ которому скла-
дочное помѣщеніе относится, и каково наиме-
нованіе этого предпріятія.
- г) за какимъ №, когда и откуда выдано на это
предпріятіе промысловое свидѣтельство.

Подпись

Верхняя часть листа отрѣзывается и оставляется въ учрежденіи, выдающемъ документъ, въ качествѣ оправ-
дательнаго документа, а заявленіе пересылается подлежащему податному инспектору.

XV.

(Къ § 9 Инстр. о порядкѣ выдачи
промысл. свидѣт. и билет.).

Форма № 4.

Въ

Такого-то

Прилагая при семъ руб. коп., покорнѣйше
прошу выдать мнѣ промышленное свидѣтельство на торговое предпріятіе «.....» раз-
ряда на 189 годъ, согласно прилагаемому заявленію.

Подпись

<p>Промысловое свидѣтельство на пріобрѣтеніе сословныхъ купе- ческихъ правъ</p> <p>выдано «.....» разряда, цѣною въ рублей, за № 189 г. дня.</p> <p>Подпись казначея</p>

Въ

Такого-то

ЗАЯВЛЕНІЕ.

Желая выбрать промышленное свидѣтельство «.....» разряда, цѣною
въ руб., для приписки въ купечество по гильдіи
города, прошу мнѣ выдать это свидѣтельство.

Подпись

Верхняя часть листа (платежное объявленіе) отрѣзывается и оставляется въ учрежденіи, выдающемъ доку-
ментъ, въ качествѣ приходнаго документа, а заявленіе пересылается подлежащему податному инспектору.

XVI.

Приложеніе къ § 49 Инструкціи о примѣн. Положенія.

ЖУРНАЛЪ

о повѣркѣ торговыхъ и промышленныхъ предпріятій
и личныхъ промысловыхъ занятій въ городѣ NN., или
въ NN посадѣ, мѣстечкѣ, селеніи, такого-то уѣзда.

Въ 189 году.

№ по порядку.	Мѣсяцъ и число производства повѣрки.	Мѣсто нахождения предпріятія. Родъ и названіе предпріятія (заведенія складочнаго помѣщенія, суконнаго прора, пароваго судна и проч.).	Званіе, имя, отчество и фамилія: а) владѣльца предпріятія и б) завѣдывающаго онымъ лица (члена семьи или приказчика 1-го класса).	По какому промысловому свидѣтельству или билету, когда, от куда и за какимъ № выданному, предпріятіе содержится.	СВѢДѢНІЯ ПРИЗНАКИ, УКАЗЫВАЮЩІЕ								О РЕЗУЛЬТАТАХЪ ПОВѢРКИ. НА РАЗМѢРЪ ТОРГОВЫХЪ ИЛИ ПРОМЫШЛЕННЫХЪ ПРЕДПРІЯТІЙ.							Отмѣтка лицъ торговаго надзора о замѣченныхъ нарушеніяхъ, съ указаніемъ: когда именно и за какимъ № составленъ протоколь.		
					Число покоевъ, занятыхъ заведеніемъ.	Наемная плата въ годъ за помѣщеніе, занятое предпріятіемъ.	Число приказчиковъ.		Число служащихъ при заведеніи (не приказчиковъ).	Число рабочихъ.	Количество выработки.		Количество произ-дажи.		Количество квалдр. футовъ нагрѣва пароваго судна.	Другіе признаки, какъ-то: сумма акціза за трактирн. заведеніе, наличность механическаго двигателя; сумма, на какую выдѣляется въ теченіе года бандеролей и т. п.	Дополнительныя свѣдѣнія о предпріятіяхъ.	Сумма оборота за прошлый годъ (ст. 126 Положенія).				
							1-го класса.	2-го класса.			Взрослыхъ отъ 17 до 55 лѣтъ.	Малолѣтнихъ до 17 лѣтъ и стариковъ свыше 55-ти лѣтъ.	Товаровъ и издѣлій.	Добытаго сырья.					Товаровъ и издѣлій.		Добытаго сырья.	
1	2	3	4	5	6	7	8	9	10	11	12	13	14	15	16	17	18	19	20	21	22	

Подпись лицъ, производившихъ повѣрку

XVII.

Формы шнуровыхъ книгъ для записи извлекаемыхъ изъ нѣдръ земли минеральныхъ веществъ (рудъ, ископаемаго угля, соли и нефти).

(Утверждены, на основаніи п. V узаконенія 8 іюня 1898 года, Министромъ Финансовъ, по соглашенію съ Министромъ Земледѣлія и Государственныхъ Имуществъ, 25 января 1899 года и распубликованы въ «Собраніи узаконеній и распоряженій Правительства» отъ 23 марта 1899 г., за № 35).

ОБЩІЙ ЗАГОЛОВОКЪ КНИГЪ:

Книга для записи (наименованіе минеральнаго вещества) добытаго въ году на промыслѣ, принадлежащемъ или арендуемомъ (фамилія владѣльца, арендатора, наименованіе товарищества, общества или компаніи).

1. Форма книги для рудъ.

Періодъ времени производства работъ, за который сдѣланъ учетъ, съ показаніемъ самаго времени учета.	Дѣйствовавшія шахты, штольны и разработки.	Добыто рудъ, пудовъ.	Родъ рудъ и мѣстная продажная цѣна ихъ.	Особыя отмѣтки.

Примѣчаніе. Обозначеніе въ этихъ книгахъ продажныхъ цѣнъ добываемыхъ на горныхъ промыслахъ минеральныхъ веществъ обязательно для владѣльца промысла лишь въ случаѣ фактической продажи имъ сихъ веществъ.

2. Форма книги для ископаемыхъ углей.

Періодъ времени производства работъ, за который сдѣланъ учетъ, съ показаніемъ самаго времени учета.	Дѣйствовавшія шахты, штольни и разработки.	Д О Б Ы Т О.						ОСОБЫЯ ОТМѢТКИ.
		Каменнаго угля.		Антрацита.		Бураго угля (богхеда, смолистаго угля и т. п.).		
		Число пудовъ.	Мѣстная продажная цѣна за пудъ.	Число пудовъ.	Мѣстная продажная цѣна за пудъ.	Число пудовъ.	Мѣстная продажная цѣна за пудъ.	

3. Форма книги для каменной соли.

Періодъ времени производства работъ, за который сдѣланъ учетъ, съ показаніемъ самаго времени учета.	Дѣйствовавшія шахты, штольни и разработки.	Добыто каменной соли.		ОСОБЫЯ ОТМѢТКИ.
		Число пудовъ.	Мѣстная продажная цѣна за пудъ.	

4. Форма книги для самосадочной соли.

Періодъ времени производства работъ, за который сдѣланъ учетъ, съ показаніемъ самаго времени учета.	Разрабатывавшіяся озера (или участки таковыхъ), лиманы, засухи.	Выволочено соли.		ОСОБЫЯ ОТМѢТКИ.
		Число пудовъ.	Мѣстная продажная цѣна за пудъ.	

5. Форма книги для нефти.

Періодъ времени производства работъ, за который сдѣланъ учетъ, съ показаніемъ самаго времени учета.	Дѣйствовавшіе буровыя скважины и колодцы.	Добыто нефти пудовъ.		Цѣна за пудъ на мѣстѣ.	ОСОБЫЯ ОТМѢТКИ.
		Фонтанной.	Тартаніемъ.		

XVIII.

Приложеніе къ § 79 Инструкціи
о прим. Положен.

(Форма № 1).

Предпріятіе №

ЗАЯВЛЕНІЕ

ДЛЯ ТОРГОВЫХЪ ПРЕДПРІЯТІЙ.

(По ст. 123 Положен. о государст. промысл. налогѣ).

1. Бланкъ заявленія вручается бесплатно, при выдачѣ промысловаго свидѣтельства.
2. Плательщикъ или завѣдывающій предпріятіемъ обязанъ внести въ этотъ бланкъ всѣ свѣдѣнія, которыя требуются поставленными въ бланкѣ вопросами, и удостовѣрить отвѣты своею подписью.
3. По внесеніи въ этотъ бланкъ требуемыхъ свѣдѣній, бланкъ сей долженъ быть поданъ лично или посланъ по почтѣ заказнымъ письмомъ, не позже 1-го апрѣля, въ одно изъ учрежденій, которыя будутъ указаны Казенною Палатою въ объявленіяхъ, выставленныхъ въ мѣстахъ выдачи промысловыхъ свидѣтельствъ.
4. *Подача сихъ заявленій къ вышеуказанному сроку обязательна для владѣльцевъ всѣхъ торговыхъ предпріятій, на которыя выбраны промыслыя свидѣтельства 1 и 2-го разрядовъ—повсемѣстно, а для владѣльцевъ предпріятій 3-го разряда—только въ столицахъ и мѣстностяхъ первыхъ трехъ классовъ.*
5. Настоящее заявленіе должно быть подано по каждому предпріятію или заведенію отдѣльно.
6. Въ приѣмѣ сихъ заявленій выдается росписка.
7. За неподачу въ установленный срокъ, безъ уважительныхъ причинъ, въ раскладочное присутствіе заявленій по раскладочному сбору, а равно за невключеніе въ поданныя заявленія свѣдѣній, необходимыхъ для опредѣленія оборотовъ и прибылей предпріятій, плательщики означеннаго сбора подвергаются денежному взысканію не свыше ста рублей (ст. 165 Полож. о госуд. промысл. налогѣ).
8. За включеніе въ заявленіе заведомо невѣрныхъ свѣдѣній, виновные подлежатъ отвѣтственности въ уголовномъ порядкѣ.
9. Поданныя заявленія повѣряются Предсѣдателемъ раскладочнаго присутствія, которому предоставляется, между прочимъ, право просматривать, съ согласія плательщиковъ въ журналѣ или ежедневной книгѣ, а равно въ кассовыхъ и товарныхъ книгахъ записи выручки и продажъ предпріятій, а также книги по активнымъ операціямъ въ банкирскихъ заведеніяхъ, ссудныхъ кассахъ и мѣняльныхъ лавкахъ (п. 5 ст. 127 Полож. о госуд. промысл. налогѣ).

ВЪ

РАСКЛАДОЧНОЕ ПРИСУТСТВІЕ.

Фамилія, имя, отчество и званіе владѣльца
предпріятій, или наименованіе фирмы или
общества.

Если владѣльцевъ предпріятія нѣсколько, то всѣ они
должны быть поименованы.

Мѣстожителство хозяина предпріятія и
мѣстонахожденіе заведенія (подробный
адресъ).

1899 г. «.....» дня, подъ росписку за №

Заявленіе принято в.....

В О П Р О С Ы.

- 1) Какого рода торговое заведение или предприятие имѣеть плательщикъ, т. е. имѣеть ли лавку, магазинъ, амбаръ, дворъ, подрядъ и т. п.; какимъ товаромъ торгуетъ, и производится ли торговля оптомъ, въ розницу или по мелочамъ.
- 2) Гдѣ находится заведение: $\left\{ \begin{array}{l} \text{если въ городѣ, то указать городъ, улицу, домъ, торговый рядъ и т. п.,} \\ \text{если внѣ города, то указать уѣздъ, волость, селеніе.} \end{array} \right.$
- 3) Сколько покоевъ или комнатъ и сколько входовъ для покупателей имѣется въ заведеніи.
- 4) Сколько имѣется складочныхъ помѣщеній при самомъ заведеніи, и отдѣльно отъ него (какъ снабженныхъ платными свидѣтельствами, такъ и бесплатными билетами), съ указаніемъ, гдѣ именно каждое складочное помѣщеніе находится.
- 5) За какую годовую плату нанималось въ прошедшемъ году помѣщеніе, занятое заведеніемъ, а также каждое складочное помѣщеніе.
Если торговое помѣщеніе нанято было за общую плату, вмѣстѣ съ квартирой хозяина заведенія, то нужно указать эту общую плату съ отмѣткой, что плата показана вмѣстѣ съ квартирою; если же помѣщеніе не наемное, то слѣдуетъ только отмѣтить «не наемное».
- 6) Кто завѣдываетъ заведеніемъ: самъ хозяинъ, или членъ семьи и какой, или наемный уполномоченный приказчикъ 1-го класса.
- 7) Сколько въ заведеніи находилось въ прошломъ году при торговлѣ лицъ.
- 8) Сколько въ прошедшемъ году было израсходовано на уплату жалованья, въ видѣ денежныхъ выдачъ.
- 9) Во сколько обошлось за прошлый годъ содержаніе (довольствіе натурой, помѣщеніе, столъ) всѣхъ вообще служащихъ въ заведеніи кромѣ членовъ семьи хозяина (въ рубляхъ, по оцѣнкѣ хозяина).
- 10) Какой былъ въ прошедшемъ году оборотъ по заведенію (въ рубляхъ).
Оборотомъ считается: а) для торговыхъ предприятий, продающихъ товары — сумма годовой валовой выручки по продажѣ товаровъ какъ на наличныя деньги, такъ и въ кредитъ, со включеніемъ суммъ, вырученныхъ по подрядамъ и поставкамъ и по ярмарочной торговлѣ; б) для отдѣльныхъ подрядовъ и поставокъ, т. е. когда поставляется товаръ не изъ собственнаго оплаченнаго отдѣльнымъ свидѣтельствомъ торговаго заведенія—сумма, полученная поставщикомъ или подрядчикомъ или причитающаяся ему за выполненный подрядъ; в) для банкирскихъ заведеній, ссудныхъ кассъ и мѣняльныхъ лавокъ — валовая сумма всѣхъ поступленій (валовой доходъ) въ теченіе года по активнымъ операціямъ какъ на собственный капиталъ, такъ и на вклады и всякаго рода оборотныя средства (по кассѣ, счетамъ и комисіоннымъ операціямъ); г) для банъ, меблированныхъ комнатъ и гостинницъ — валовая выручка за годъ.
- 11) Какую прибыль получилъ плательщикъ по предприятию въ прошедшемъ году.
Давать отвѣтъ на этотъ вопросъ для плательщика не обязательно; но если онъ желаетъ, чтобы прибыль опредѣлена была дѣйствительно полученная по торговымъ книгамъ, то долженъ проставить цифру полученной имъ чистой прибыли.
- 12) *Заявленіе плательщика:* Желаетъ ли онъ, чтобы прибыль по сему предприятию опредѣлена была *дѣйствительно полученная*, и согласенъ ли подтвердить ее своими торговыми книгами или нотаріальными выписками изъ нихъ (ст. 129 Полож.).
- 13) *Согласенъ ли* владѣлецъ предприятия, при повѣркѣ сего заявленія, *предъявить* торговыя книги, указанные въ п. 5 ст. 127 Положенія.
Несогласіе владѣльца или его довѣреннаго, либо неполученіе на этотъ вопросъ отвѣта—считается за отказъ предъявить торговыя книги, что, по силѣ примѣч. къ ст. 137 Положенія, лишаетъ плательщика права подавать на раскладку возраженія.

Подпись владѣльца или

О Т В Ъ Т Ы.

Членовъ семьи « » чел.; наемныхъ приказчиковъ « »; прочихъ служащихъ при заведеніи (работниковъ всякаго рода) « » чел.

Уполномоченному « », всѣмъ остальнымъ приказчикамъ « », прочимъ служащимъ « », итого « »

Общій оборотъ « » въ томъ числѣ по ярмаркамъ « »
по подрядамъ и поставкамъ « »

завѣдывающаго предпріятіемъ

СВѢДѢНІЯ, ПРОСТАВЛЯЕМЫЯ ВЪ ПРИСУТСТВІЯХЪ.

Наименованіе выбраннаго промысловаго свидѣтельства.	Его стоимость.	Порядковый номеръ по опредѣленію оборотовъ.	Опредѣленные по раскладкѣ за прошлый годъ.		Опредѣленный раскладочнымъ присутвіемъ на настоящій 18 г.					Опредѣленные Общимъ При- сутствіемъ Каз. Пал. оклады:		ПРИМЪ- ЧАНІЕ.
			Оборотъ.	Прибыль.	Оборотъ.	Прибыль.	Окладъ рас- кладочнаго сбора.	Излишекъ прибыли, подлежащій обло- женію процентнымъ сборомъ.	Окладъ процентна- го сбора.	Раскладочнаго сбора.	Процентнаго сбора.	
1	2	3	4	5	6	7	8	9	10	11	12	13

Отвѣтки Податнаго Инспек-
тора или его Помощника о ре-
зультатахъ повѣрки заявленій:

XIX.

Приложеніе къ § 79 Инструкціи
о прим. Положен.

(Форма № 2).

Предпріятіе №

ЗАЯВЛЕНІЕ

ДЛЯ ПРОМЫШЛЕННЫХЪ ПРЕДПРІЯТІЙ.

(По ст. 123 Положен. о государст. промысл. налогѣ).

1. Бланкъ сего заявленія вручается бесплатно, при выдачѣ промысловаго свидѣтельства.
2. Плательщикъ или завѣдывающій предпріятіемъ обязанъ внести въ этотъ бланкъ всѣ свѣдѣнія, которыя требуются поставленными въ бланкѣ вопросами, и удостовѣрить отвѣты своею подписью.
3. По внесеніи въ этотъ бланкъ требуемыхъ свѣдѣній, бланкъ сей долженъ быть поданъ лично или посланъ по почтѣ заказнымъ письмомъ, *не позже 1-го апрѣля*, въ одно изъ учрежденій, которыя будутъ указаны Казенною Палатою въ объявленіяхъ, выставленныхъ въ мѣстахъ выдачи промысловыхъ свидѣтельствъ.
4. *Подача сихъ заявленій къ вышеуказанному сроку обязательна* для владѣльцевъ всѣхъ промышленныхъ предпріятій, на которыя выбраны промысловыя свидѣтельства 1, 2, 3, 4 и 5-го разряда—повсемѣстно, а для владѣльцевъ предпріятій 6-го разряда—только въ столицахъ и мѣстностяхъ первыхъ трехъ классовъ.
5. Настоящее заявленіе должно быть подано *по каждому предпріятію или заведенію отдѣльно*.
6. Въ пріемѣ сихъ заявленій выдается росписка.
7. За неподачу въ установленный срокъ, безъ уважительныхъ причинъ, въ раскладочное присутствіе заявленій по раскладочному сбору, а равно за невключеніе въ поданныя заявленія свѣдѣній, необходимыхъ для опредѣленія оборотовъ и прибылей предпріятій, плательщики означеннаго сбора подвергаются *денежному взысканію не свыше ста рублей* (ст. 165 Полож. о госуд. промысл. налогѣ).
8. За включеніе въ заявленіе *завѣдомо невѣрныхъ свѣдѣній*, виновные подлежатъ отвѣтственности *въ уголовномъ порядкѣ*.
9. Поданныя заявленія повѣряются Предсѣдателемъ раскладочнаго присутствія, которому предоставляется, между прочимъ, право просматривать, съ согласія плательщиковъ, въ журналѣ или ежедневной книгѣ, а равно въ кассовыхъ и товарныхъ книгахъ, записи выручки и продажъ предпріятій, а также книги по активнымъ операціямъ въ банкирскихъ заведеніяхъ, ссудныхъ кассахъ и мѣняльныхъ лавкахъ (п. 5 ст. 127 Полож. о госуд. промысл. налогѣ).

ВЪ РАСКЛАДОЧНОЕ ПРИСУТСТВІЕ.

Фамилія, имя, отчество и званіе владѣльца предпріятій, или наименованіе фирмы или общества.

Если владѣльцевъ предпріятія нѣсколько, то всѣ они должны быть поименованы.

Мѣстожительство хозяина предпріятія и мѣстонахожденіе заведенія (подробный адресъ).

Заявленіе принято в 1899 г. « » дня, подъ росписку за №

В О П Р О С Ы.

- 1) Какого рода промышленное заведение или предприятие имѣетъ плательщикъ, т. е. фабрику, заводъ, артель рабочихъ (каменщиковъ и т. п.), мельницу, добыв. руды, парходное предприятие.
- 2) Гдѣ находится заведение или предприятие:

{	если въ городѣ, то указать городъ, улицу и домъ.
{	если внѣ города, то указать уѣздъ, волость, селеніе.
- 3) Сколько складочныхъ помѣщеній содержится какъ при самомъ заведеніи, такъ и отдѣльно отъ него, съ указаніемъ гдѣ именно каждое складочное помѣщеніе находится.
- 4) Сколько и какихъ машинъ или другихъ орудій производства, опредѣляющихъ его размеры, находится въ заведеніи (ткацкихъ станковъ, прядильныхъ веретенъ, вальцовъ, жерновыхъ поставовъ и т. под.).
- 5) Какою силою приводятся въ дѣйствіе работающія въ заведеніи машины или орудія производства (людьми, лошадьми, водою или паровою, электрическою силою, либо газо-и бензино-моторомъ, и т. д.), и какъ велика сила двигателей.
- 6) Какое количество рабочихъ находилось въ заведеніи въ истекшемъ году.
 Въ счетъ рабочихъ должны быть включены какъ рабочіе при главномъ производствѣ и во всѣхъ вспомогательныхъ мастерскихъ, такъ и занятые работами отъ заведеній на сторонѣ, а равно мастера и низшіе служащіе, — независимо отъ способа найма сихъ рабочихъ (поденно, помѣсячно, погодно и проч.). Рабочіе моложе 17 и старше 55 лѣтъ считаются двое за одного. Если въ заведеніи число рабочихъ въ теченіе года не одинаково, то показать наименьшее число ихъ, наибольшее число и среднее количество, при которомъ заведеніе работаетъ обыкновенно.
- 7) Сколько было при заведеніи управляющихъ, приказчиковъ, конторщиковъ и т. п. служащихъ, не относящихся къ числу рабочихъ, а составляющихъ администрацію заведенія.
- 8) Сколько въ истекшемъ году уплачено: а) заработной платы рабочимъ и б) жалованья служащимъ.
- 9) Во сколько обошлось въ истекшемъ году содержаніе (довольствіе натурой, помѣщеніе, столъ, платье) рабочихъ и прочихъ служащихъ (въ рубляхъ, по цѣнѣ хозяина).
- 10) а) Какое сырье и въ какомъ количествѣ добыто въ истекшемъ году? б) Какое количество товаровъ и какихъ именно было выработано въ истекшемъ году?
 Количество должно быть показано въ пудахъ, аршинахъ, штукахъ, и т. п. единицахъ, которыми обыкновенно принято измѣрять сырье и товары, производимые въ предпріятіи.
- 11) Сколько продано сырья и товаровъ въ теченіе прошлаго года какъ съ самой фабрики или завода, такъ и изъ складочныхъ помѣщеній.
 Количество должно быть показано въ тѣхъ же единицахъ, какъ и въ предъидущемъ вопросѣ.
- 12) Какой былъ въ истекшемъ году оборотъ по заведенію или предпріятію.
Оборотомъ считается: а) для промышленныхъ предпріятій, занимающихся добычей или переработкой сырья, — валовая стоимость проданнаго сырья; б) для предпріятій, занимающихся производствомъ товаровъ, — стоимость выработанныхъ въ истекшемъ году издѣлій, проданныхъ какъ изъ самаго промышленнаго заведенія, такъ и изъ складовъ; в) для заведеній, занимающихся переработкою чужихъ матеріаловъ, — валовой годовой заработокъ; г) для предпріятій перевозочныхъ и для самостоятельныхъ рабочихъ артелей — валовая сумма годоваго заработка.
- 13) Какую прибыль по предпріятію получилъ плательщикъ въ прошломъ году.
 Давать отвѣтъ на этотъ вопросъ для плательщика не обязательно; но если онъ желаетъ, чтобы прибыль опредѣлена была дѣйствительно полученная по торговымъ книгамъ, то долженъ проставить цифру полученной имъ чистой прибыли.
- 14) *Заявленіе плательщика:* желаетъ ли онъ, чтобы *прибыль* по сему предпріятію была опредѣлена *дѣйствительно полученная*, и согласенъ ли подтвердить ее своими торговыми книгами или нотаріальными выписками изъ нихъ (ст. 129 Положенія).
- 15) *Согласенъ ли владѣлецъ предпріятія,* при повѣркѣ сего заявленія, *предъявить торговля книги,* указанные въ п. 5 ст. 127 Положенія.
 Несогласіе владѣльца или его довѣреннаго, либо неполученіе на этотъ вопросъ отвѣта — считается за отказъ предъявить торговля книги, что, по силѣ примѣч. къ ст. 137 Полож., лишаетъ плательщика права подавать на раскладку возраженія.

Подпись владѣльца или

СВѢДѢНІЯ, ПРОСТАВЛЯЕМЫЯ ВЪ ПРИСУТСТВІЯХЪ.

Наименованіе выбраннаго промыслового свидѣтельства.	Его стоимость.	Порядковый номеръ по опредѣленію оборотовъ.	Опредѣленные по раскладкѣ за прошлый годъ.		Опредѣленный раскладочнымъ присутствіемъ на настоящій 18 г.					Опредѣленные Общимъ При- сутствіемъ Каз. Пал. оклады:		ПРИМЪ- ЧАНІЕ.
			Оборотъ.	Прибыль.	Оборотъ.	Прибыль.	Окладъ рас- кладочнаго сбора.	Излишекъ прибыли, подлежащій обло- женію процентнымъ сборомъ.	Окладъ про- центнаго сбора.	Раскладочнаго сбора.	Процентнаго сбора.	
1	2	3	4	5	6	7	8	9	10	11	12	13

Отвѣтки Податнаго Инспек-
тора о результатахъ повѣрки
заявленій:

XX.

*Приложеніе къ § 79 Инструкціи о
прим. Положенія.*

(Форма № 3).

КНИГА

О ПРИЕМЪ ЗАЯВЛЕНІЙ, ПОДАННЫХЪ ВЛАДѢЛЬЦАМИ ТОРГОВЫХЪ ИЛИ ПРОМЫШЛЕННЫХЪ ПРЕДПРІЯТІЙ, СОГЛАСНО СТ. 123 ПОЛОЖЕНІЯ О ГОСУДАРСТВЕННОМЪ ПРОМЫСЛОВОМЪ НАЛОГѢ ВЪ

РАСКЛАДОЧНОЕ ПРИСУТСТВІЕ ВЪ 189 ГОДУ.

Входящіє №№ по порядку.	Мѣсяць и число пода-чи заявле-нія.	Фамилія, имя и отче-ство владѣльца торго-ваго или промышлен-наго предпріятія.		РОСПИСКА ВЪ ПРИЕМЪ ЗАЯВЛЕНІЯ.
1	Марта 8	Ивановъ, Петръ Осиповичъ.	Ъ. З Ф Р Т О	<p style="text-align: center;">№ 1. РОСПИСКА.</p> <p>1899 года..... дня.</p> <p>Заявленіе, поданное (<i>Ивановымъ, Петромъ Осиповичемъ</i>)</p> <p>на основаніи 123 ст. Положенія о государственномъ промысловомъ налогѣ, въ..... раскладочное присутствіе, получено въ..... (<i>такомъ-то учрежденіи</i>).</p> <p style="text-align: center;"><i>Подпись пріемщика</i></p>
2	Марта 10	Козаченко, Спиридонъ Яковлевичъ.	Ъ. З Ф Р Т О	<p style="text-align: center;">№ 2. РОСПИСКА.</p> <p>1899 года..... дня.</p> <p>Заявленіе, поданное (<i>Козаченко, Спиридономъ Яковлевичемъ</i>)</p> <p>на основаніи 123 ст. Положенія о государственномъ промысловомъ налогѣ, въ..... раскладочное присутствіе, получено въ..... (<i>такомъ-то учрежденіи</i>).</p> <p style="text-align: center;"><i>Подпись пріемщика</i></p>
3	Марта 20	Шмитъ, Оттонъ Германовичъ.	Ъ. З Ф Р Т О	<p style="text-align: center;">№ 3. РОСПИСКА.</p> <p>1899 года..... дня.</p> <p>Заявленіе, поданное (<i>Шмитъ, Оттонъ Германовичемъ</i>)</p> <p>на основаніи 123 ст. Положенія о государственномъ промысловомъ налогѣ, въ..... раскладочное присутствіе, получено въ..... (<i>такомъ-то учрежденіи</i>).</p> <p style="text-align: center;"><i>Подпись пріемщика</i></p>

XXI.

Приложение къ § 80 п. 2 Инструкции
о прим. Положенія.

(Форма № 4).

СПИСОКЪ

владѣльцевъ торговыхъ и промышленныхъ предпріятій, по коимъ заявленій, требуемыхъ ст. 123 Положенія о государственномъ промысловомъ налогѣ, вовсе не подано или подано не въ установленный срокъ или же въ поданныя заявленія не включено свѣдѣній, необходимыхъ для опредѣленія оборотовъ и прибылей предпріятій.

Раскладочнаго Присутствія

за 189 годъ.

№ по порядку.	Наименованіе владѣльцевъ (фамиліи, имена и отчества).	Когда именно, за какимъ № выбрано промысловое свидѣтельство и какого разряда.	Отмѣта о времени (мѣсяць и число) подачи заявленія послѣ 1-го апрѣля или не подачи.	Сумма штрафа.				ПРИМѢЧАНІЕ.
				По предположенію Раскладочнаго Присутствія.		По опредѣленію Общлаго Присутствія Казенной Палаты.		
				Руб.	К.	Руб.	К.	
1	2	3	4	5		6		7
1	Петровъ, Иванъ Ивановичъ.	1-го разряда на подрядъ, отъ18.....г. за №.....	не подано	75	—	50	—	
2	Сидоровъ, Степанъ Ильичъ.	3-го разряда на мелочную лавку, отъ18.....г. за №.....	10 апрѣля	10	—	5	—	
3	Синдерсонъ, Карлъ Максовичъ.	2-го разряда на галантерейный магазинъ, отъ18.....г. за №.....	10 апрѣля	25	—	26	—	
4	Куриловъ, Петръ Дмитриевичъ.	3-го разряда на мелочную лавку, отъ18.....г. за №.....	не подано	—	—	—	—	По безграмотности и болѣзни хозяина.
	и т. д.							
	Итого	—	—					

Подписи: { Предсѣдателя Раскладочнаго Присутствія
Членовъ Присутствія

XXII.

Приложеніе къ § 83 п. 7 Инструкціи
о прим. Положенія.

ТАБЛИЦА

для исчисленія излишковъ прибыли предпріятій и занятій, подлежащихъ процентному сбору съ прибыли, на основаніи ст. 148—151 Положенія о государственномъ промысловомъ налогѣ.

Излишки прибыли исчисляются въ томъ только случаѣ, если опредѣленная Раскладочнымъ Присутствіемъ прибыль превышаетъ:

А. Для торговыхъ предпріятій:

I-го разряда — повсемѣстно	15.000	рублей
II-го разряда:		
въ столицахъ	4.500	»
въ мѣстностяхъ I-го класса	3.750	»
II-го »	3.000	»
III-го »	2.250	»
IV-го »	1.500	»
III-го разряда:		
въ столицахъ	900	»
въ мѣстностяхъ I-го класса	750	»
II-го »	600	»
III-го »	450	»

Б. Для промышленныхъ предпріятій:

I-го разряда повсемѣстно	45.000	рублей
II-го » »	30.000	»
III-го » »	15.000	»
IV-го » »	4.500	»
V-го » »	1.500	»
VI-го разряда:		
въ столицахъ	900	»
въ мѣстностяхъ I-го класса	750	»
II-го »	600	»
III-го »	450	»

В. Для личныхъ промысловыхъ занятій:

1) Экспедиторовъ при таможенныхъ:

а) указанныхъ въ 1-мъ подраздѣленіи	4.500	рублей
б) » » 2-мъ »	3.750	»
в) » » 3-мъ »	3.000	»
г) » » 4-мъ »	2.250	»

2) Биржевыхъ маклеровъ и биржевыхъ нотаріусовъ:

а) на биржахъ С.-Петербургской и Московской	4.500	рублей
б) » » Варшавской, Кіевской, Либавской, Одес- ской, Рижской и Ростовской (на Дону)	3.000	»
в) на всѣхъ прочихъ биржахъ	2.250	»

XXIII.

Приложение къ § 84 п. 1 Инструкции
о прим. Положенія.
(Форма № 5).

А Л Ф А В И Т Ъ

плательщиковъ раскладочнаго и процентнаго сборовъ съ прибыли
Раскладочнаго Присутствія.

за 189..... годъ.

№ по порядку.	ФАМИЛІЯ, ИМЯ И ОТЧЕСТВО ПЛАТЕЛЬЩИКОВЪ.	№№ по книгѣ о предиріятіяхъ. Ниже нормы, указан. въ п. 3 ст. 116 Положенія. Выше нормы, указан. въ п. 3 ст. 116 Положенія. Излишекъ прибыли, под- лежащій обложенію про- центнымъ сборомъ.	Сумма прибыли, опре- дѣленной Расклад. Присутствіемъ.			Оклады сборовъ, опре- дѣленные въ Расклад. Присутствіи.				Опредѣленные Общимъ Присутствіемъ Казен- ной Палаты.				П р и м ѣ ч а н і е.				
			руб.	к.	руб.	к.	руб.	к.	Оклады.		руб.	к.						
									Раскладочнаго сбора.	Процентнаго сбора съ прибыли.			И Т О Г О.		И Т О Г О.			
1	2	3	4	5	6	7	8	9	10	11	12	13						
1	Абамеликъ, Петръ Ивановичъ . . .	8 32 207	— — —	30.000 5.000 8.000	15.000 2.750 5.750	300 50 80	— — —	450 60 150	— — —	750 110 230	— — —	300 50 80	— — —	500 91 192	— — —	800 141 272	— — —	
2	Авиловъ, Сергѣй Ивановичъ . . .	15	—	43.000	23.500	430	—	660	—	1.090	—	430	—	783	—	1.213	—	
3	Авсѣенко, Алексѣй Петровичъ	378	—	2.000	—	20	—	—	—	20	—	20	—	—	—	20	—	
4	Акимовъ, Карпъ Михайловичъ . . .	203 210	100 50	— —	— —	— —	— —	— —	— —	— —	— —	— —	— —	— —	— —	— —	— —	— —
5	Бабенко, Петръ Ивановичъ . . .	216	—	200	—	2	—	—	—	2	—	2	—	—	—	2	—	
	Итого . . .																	

Подписи: { Предсѣдателя Раскл. Присутствія
Членовъ Присутствія

XXIV.

Приложение къ § 89 п. 1 Инстр. о прим. Положенія.
(Форма № 6).

ИЗВѢЩЕНІЕ №

Имя, отчество и фамилія хозяина заведенія

На заведеніе, находящееся (подробный адресъ заведенія).
На основаніи ст. 134 Положенія о государственномъ промысловомъ налогѣ.....
Раскладочное Присутствіе извѣщаетъ Васъ, что, по раскладкѣ 189 г.,
съ принадлежащаго Вамъ предпріятія исчислено:

Сумма прибыли.	Окладъ раскладочнаго сбора.		Процентный сборъ съ излишка прибыли.		
	р у б л и.	р у б л и	коп.	р у б л и.	коп.

Положеніе о государственномъ промысловомъ налогѣ.

1) Всякаго рода запросы, требованія, объявленія, извѣщенія и копии постановленій по государственному промысловому налогу посылаются чрезъ полицію и признаются врученными, если доставлены по мѣсту жительства плательщика или по мѣсту нахождения одного изъ его заведеній, и переданы подъ росписку ему самому или, въ случаѣ его отсутствія, кому либо изъ его домашнихъ, приказчиковъ или служащихъ, а равно хозяину дома, въ которомъ проживаетъ плательщикъ или помѣщается его заведеніе. **Ст. 32.**

2) Въ теченіе мѣсяца со дня публикаціи Казенной Палаты въ мѣстныхъ „Губернскихъ Вѣдомостяхъ“ объ окончаніи разсылки извѣщеній, плательщики раскладочнаго сбора могутъ представлять въ Раскладочное Присутствіе свои возраженія, подкрѣпляя ихъ, если признаютъ нужнымъ, торговыми книгами и другими подлежащими сомнѣнію, документальными данными для опредѣленія дѣйствительно полученной ими прибыли, которая въ этомъ случаѣ и служитъ основаніемъ для исчисленія размѣра раскладочнаго сбора. **Ст. 137.**

Примѣчаніе. Плательщики, не изъявившіе согласія на повѣрку ихъ заявленій порядкомъ, указаннымъ въ п. 5 ст. 127, лишаются права представлять упомянутыя въ сей (137) статьѣ возраженія.

3) Поданныя плательщиками заявленія, до разсмотрѣнія ихъ въ Раскладочномъ Присутствіи, повѣряются предсѣдателемъ онаго. Съ этою цѣлью онъ пользуется правомъ:..... 5) въ случаѣ особой необходимости, просматривать, съ согласія плательщиковъ, въ журналѣ или ежедневной книгѣ, а равно въ кассовыхъ и товарныхъ книгахъ (ст. 606—608 уст. торг. и ст. 8—17 торг. кодекса въ губерніяхъ Царства Польскаго) записи выручки и продажъ предпріятій, а также книги по активнымъ операціямъ въ банкирскихъ заведеніяхъ, ссудныхъ кассахъ и мѣняльныхъ лавкахъ. **Ст. 127.**

Инструкція о примѣненіи Положенія о государственномъ промысловомъ налогѣ.

4) Торговыя книги (ст. 127 п. 5 Положенія) и другія документальныя доказательства о дѣйствительно полученной прибыли представляются въ Раскладочное Присутствіе одновременно съ возраженіемъ или отдѣльно отъ онаго, но во всякомъ случаѣ не позже послѣдняго дня того срока, какой назначенъ для подачи возраженій. **§ 90 п. 4.**

5) Тѣ возраженія на раскладку, которыя поступили помимо Раскладочнаго Присутствія, или не въ установленный срокъ, Общимъ Присутствіемъ Казенной Палаты оставляются безъ разсмотрѣнія, за исключеніемъ только тѣхъ случаевъ, когда въ раскладку включены предпріятія или несуществующія, или же вовсе неподлежащія раскладочному сбору. **§ 92 п. 5.**

6) По тѣмъ предпріятіямъ, по которымъ возраженія поданы въ установленный срокъ и, по разсмотрѣніи ихъ, признаны заслуживающими уваженія, Общее Присутствіе Казенной Палаты измѣняетъ соотвѣтственно обороты и прибыли. **§ 92 п. 6.**

Подпись Предсѣдателя Присутствія

Р О С П И С К А.

« » 189 года извѣщеніе Раскладочнаго
Присутствія за № получено.

Подпись получателя извѣщенія

XXV.

Приложеніе къ § 91 Инструкціи
о прим. Положенія.

(Форма № 7).

Ж У Р Н А Л Ъ

Раскладочнаго Присутствія, объ утвержденіи
раскладки дополнительнаго раскладочнаго сбора
на 189 годъ.

189 года.....,.....“ дня, Раскладочное Присутствіе, опредѣливъ обороты и прибыли торговыхъ и промышленныхъ предпріятій и личныхъ промысловыхъ занятій, подлежащихъ дополнительному раскладочному сбору, и исчисливъ оклады какъ сего сбора, такъ и процентнаго сбора съ прибыли, разсмотрѣвъ поданныя платежниками на раскладку возраженія и опредѣливъ съ виновныхъ предполагаемыя денежныя взысканія (штрафы) за неподачу въ установленный срокъ, безъ уважительныхъ причинъ, заявленій, установленныхъ ст. 123 Положенія о государственномъ промысловомъ налогѣ, а равно за невключеніе въ поданныя заявленія свѣдѣній, необходимыхъ для опредѣленія оборотовъ и прибылей предпріятій, — постановило: на основаніи 138 ст. того же Положенія, означенную раскладку, со всѣми относящимися къ ней документами, представить на утвержденіе Общаго Присутствія..... Казенной Палаты, вмѣстѣ съ статистическими свѣдѣніями, изложенными въ прилагаемой на оборотѣ сего вѣдомости.

Подписи: { Предсѣдателя Присутствія
Членовъ Присутствія

ВѢДО

МОСТЬ

Раскладочнаго Присутствія о по

I. II. III.

Наименованіе Раскладочныхъ Присутствій.	Время производства раскладки.			Общія свѣдѣнія о числѣ предпріятій.					О предпріятіяхъ, привле					
	Когда приступлено къ раскладкѣ.	Когда именно закончена раскладка.	Число засѣданій Присутствія.	По коимъ обязательна была подача заявленій.					Число предпріятій, по коимъ подача заявленій не обязательна.	Общее число предпріятій.	Сумма оборотовъ.	Сумма прибылей.	Общая сумма раскладочнаго сбора.	Податной процентъ раскладочнаго сбора.
				Число предпріятій, по коимъ заявленія должны были поступить.	Подано.		Вовсе не поступило.							
					Въ срокъ.	Послѣ срока.								
1	2	3	4	5	6	7	8	9	10	11	12	13	14	
NN . NN . NN . NN . NN .														
Итого														

..... 189 г.

№

Подписи:

Примѣчаніе. При составленіи въ Казенной Палатѣ Сводной вѣдомости по всеѣмъ Расмости должны быть показаны въ томъ видѣ, въ какомъ онѣ измѣнены Общимъ Присутствіемъ Казенной Палаты о податныхъ свѣдѣніяхъ по расклад туръ, на основаніи § 94 п. 5 Инструкціи, не позже 1-го ноября, безъ особой препроводитель вѣдомости выставляется: «Въ Департаментъ Торговли и Мануфактуръ», а также: годъ, мѣ

МОСТЬ

датныхъ свѣдѣніяхъ по раскладкѣ на 189 годъ.

IV. V. VI.

ченныхъ къ раскладочному сбору.				О предпріятіяхъ, освобожденныхъ отъ раскладочнаго сбора.			О предпріятіяхъ, привлеченныхъ къ процентному сбору съ прибыли.			О возраженіяхъ на раскладку.		
Предпріятія, по коимъ прибыль исчислена по торговымъ книгамъ.		Предпріятія, обложены по совокун. заведеній.		Число предпріятій.	Сумма оборотовъ.	Сумма прибылей.	Число предпріятій.	Сумма излишковъ прибыли.	Общая сумма процентн. сбора.	Число возраженій.	Слѣдуетъ.	
Число предпріятій.	Сумма прибыли.	Число предпріятій.	Сумма ихъ прибыли.								Удовлетворитъ.	Безъ послѣдствій.
15	16	17	18	19	20	21	22	23	24	25	26	27

Председателя Присутствія

Членовъ Присутствія

кладочнымъ Присутствіямъ въ губерніи или области, цифры въ подлежащихъ графахъ вѣдомости Казенной Палаты при утвержденіи раскладокъ. Вѣдомость сія должна носить заглавіе: «Сводкамъ на 189 годъ». Вѣдомость сія представляется въ Департаментъ Торговли и Мануфактурной бумаги, но за подписью Управляющаго Палатою и Начальника Отдѣленія; на самой же сязь, число и № исходящаго реестра Казенной Палаты.

XXVI.

Приложение къ § 94 п. 1 Инструкции
о прим. Положенія.
(Форма № 8).

№.....

(по алфавиту плательщиковъ).

ОКЛАДНОЙ ЛИСТЪ

.....Казенной Палаты,
о дополнительномъ промысловомъ налогѣ, подлежащемъ внесению въ
.....Казначейство
за 189 годъ.

Владѣлецъ предпріятія (Фамилія, имя и отчество владѣльца).....

согласно утвержденной Общимъ Присутствіемъ Казенной Палаты раскладкѣ, обязанъ уплатить причитающійся съ него дополнительный промысловый налогъ въ слѣдующемъ размѣрѣ:

№№ по книгѣ предпріятій.	Числилось на счету недоимокъ.								Оклада текущаго года.								ИТОГО.	ВСЕГО.				
	Раскладочнаго сбора.		Процентнаго сбора съ прибыли.		И. И.		Штрафа за несвоевременную подачу заявленій по ст. 123 Полож.		ИТОГО.		Раскладочнаго сбора.		Процентнаго сбора съ прибыли.		Штрафа за несвоевременное представленіе заявленій по ст. 123 Положенія.				ИТОГО.			
	Руб.	К.	Руб.	К.	Руб.	К.	Руб.	К.	Руб.	К.	Руб.	К.	Руб.	К.	Руб.	К.			Руб.	К.	Руб.	К.
	1	2	3	4	5	6	7	8	9	10												
8	—	—	—	—	—	—	—	—	—	—	300	—	500	—	—	—	800	—	800	—		
32	30	—	—	4	60	—	—	—	—	—	50	—	91	—	—	—	141	—	175	60		
207	—	—	—	—	—	—	—	—	—	—	80	—	192	—	—	—	272	—	272	—		
	30	—	—	4	60	—	—	—	—	—	34	60	430	—	783	—	—	—	1213	—	1247	60

1) Раскладочный и процентный сборы, на основаніи ст. 144 и 151 Положенія о государственномъ промысловомъ налогѣ, вносятся въ подлежащія Казначейства не позже 1-го октября каждаго года. Предпріятія, привлекаемыя къ раскладочному сбору сверхъ раскладки, обязаны уплатить сей сборъ въ мѣсячный срокъ со дня врученія имъ окладныхъ листовъ.

2) За несвоевременный платежъ означенныхъ сборовъ, согласно 153 ст. Положенія о промысловомъ налогѣ, съ неисправныхъ плательщиковъ взыскивается пеня въ размѣрѣ 1% въ мѣсяцъ съ недоимочной суммы. При этомъ не полный мѣсяцъ считается за полный, а недоимка въ 50 и болѣе копѣекъ—за рубль; недоимка же въ размѣрѣ менѣе 50 коп. въ расчетъ не принимается.

Подписи { Начальника Отдѣленія Казенной Палаты
 { Столоначальника

Адресъ плательщика или его заведенія.....

НАСТОЛЬНЫЙ РЕЕСТРЪ

..... Губернскаго (или Областнаго) по промысловому налогу Присутствія,
на записку дѣлъ и жалобъ, поступившихъ въ присутствіе на рѣшенія Казенной Палаты и Общаго ея Присутствія, по дѣламъ о
государственномъ промысловомъ налогѣ,
въ 1..... году.

№ по порядку вступленія.	О поступленіи жалобъ и посылкѣ извѣщеній.			О рѣшеніяхъ Губернскаго Присутствія.		Отмѣтка объ исполненіи рѣшеній.		О жалобахъ въ Прав. Сенатъ на рѣшенія Губернскаго Присутствія.			Отмѣтка объ исполненіи рѣшеній.	
	Время поступленія жалобы на рѣшеніе Казенной Палаты или Общаго ея Присутствія.	Имя, отчество, фамилія и званіе лицъ, или учрежденій, принесшихъ жалобу, и мѣсто ихъ жительства.	Время посылки извѣщенія жалобщику (годъ, мѣсяцъ и число).	Годъ, мѣсяцъ и число разсмотрѣнія жалобы въ Губернскомъ Присутствіи.	Краткое содержаніе рѣшенія Губернскаго по промысловому налогу Присутствія.	Когда передано Казенной Палатѣ рѣшеніе Губернскаго Присутствія, съ дѣломъ.	Когда именно представлено въ Министерство Финансовъ дѣло по протесту (ст. 176 Полож.).	Когда именно объявлено рѣшеніе Губернскаго Присутствія жалобщику.	Когда поступила жалоба въ Правительствующій Сенатъ.	Когда жалоба представлена въ Правительствующій Сенатъ.	Когда послѣдовалъ указъ Правительствующ. Сената по жалобѣ на рѣшеніе Губернскаго Присутствія.	Когда указъ Правительствующаго Сената переданъ въ Казенную Палату для исполненія.
1	2	3	4	5	6	7	8	9	10	11	12	13

XXVIII.

Приложеніе къ § 115 п. 2 Инструкціи
о прим. Положенія.

(Форма № 2).

..... Полицейскому Управленію, для немедленнаго врученія
(званіе, имя, отчество и фамилія жалобщика).....

ИЗВѢЩЕНІЕ №.

По распоряженію Губернскаго по промысловому налогу
Присутствія, доводится до Вашего свѣдѣнія, что разсмотрѣніе дѣла по жалобѣ Вашей,
поданной (число, мѣсяць и годъ) на рѣшеніе Казенной
Палаты, назначено къ слушанію въ Губернскомъ Присутствіи
(число, мѣсяць и годъ) въ часовъ (тамъ-то).....

Подпись Дѣлопроизводителя Присутствія

Подробный адресъ жалобщика

ЗАКОНЪ. Ст. 174 Положенія о госуд. промысловомъ налогѣ. О днѣ разсмотрѣнія
дѣла въ губернскомъ или областномъ по промысловому налогу присутствіи обвиняемому
посылается извѣщеніе, причемъ ему предоставляется право присутствовать при докладѣ
дѣла и давать словесныя или подавать письменныя по оному объясненія; но неявка обви-
няемаго или его повѣреннаго не останавливаетъ рѣшенія дѣла.

Ст. 32 того же Положенія. Извѣщеніе считается врученнымъ, если оно доставлено
по мѣсту жительства плательщика или мѣсту нахождения одного изъ его заведеній, и пе-
редано подъ росписку ему самому или въ случаѣ его отсутствія, кому либо изъ его домаш-
нихъ, приказчиковъ или служащихъ, а равно хозяину дома, въ которомъ проживаетъ пла-
тельщикъ или помѣщается его заведеніе.

РОСПИСКА

въ полученіи извѣщенія Губернскаго (или Областнаго)
по промысловому налогу Присутствія.

Извѣщеніе Губернскаго (или Областнаго) по про-
мысловому налогу Присутствія за №....., о времени разсмотрѣнія жалобы на рѣшеніе
Казенной Палаты, получено 189 года (мѣсяца и числа).

Подпись получателя извѣщенія

XXIX.

(Къ ст. 40 Положенія).

**Правила о счетоводствѣ и отчетности по государственному
промысловому налогу.**

(Утверждены Министромъ Финансовъ, 18 іюня 1899 года, по согла-
шенію съ Министромъ Внутреннихъ Дѣлъ и Государственнымъ
Контролеромъ).

I. О счетоводствѣ по государственному промысловому налогу.

1. О приходѣ, расходѣ и остаткѣ бланковъ промысловыхъ свидѣтельствъ и билетовъ, по разрядамъ оныхъ и классамъ мѣстностей, въ казенной палатѣ ведется особая книга, согласно прилагаемой при семъ формѣ № 1 (въ четырехъ частяхъ). Въ означенной книгѣ приходъ бланковъ и высылка ихъ въ другія губерніи показываются особыми статьями, а расходъ бланковъ вносится по каждому казначейству за истекшее полугодіе изъ получаемыхъ сводныхъ полугодовыхъ вѣдомостей казначействъ.

Примѣчаніе. По губерніямъ и областямъ, раздѣленнымъ не на пять, а на меньшее число классовъ мѣстностей по платежу основнаго промысловаго налога, книга о бланкахъ промысловыхъ свидѣтельствъ и билетовъ заготавливается по той же формѣ № 1, но по дѣйствительному числу классовъ мѣстностей, на кои губернія или область раздѣлена.

2. Для учета бланковъ промысловыхъ свидѣтельствъ и билетовъ въ казначействахъ ведется книга по той же формѣ № 1 (въ 4-хъ частяхъ), но по дѣйствительному числу входящихъ въ районъ казначейства классовъ мѣстностей, или по формѣ № 2 (въ двухъ частяхъ, — лит. а и б), если бланки получаютъ по одному классу мѣстностей.

3. Въ означенную выше книгу (по формѣ № 1 или № 2) казначейство записываетъ: а) приходъ бланковъ — отдѣльными по каждому поступленію статьями; б) расходъ бланковъ — дневными итогами, съ показаніемъ при томъ отдѣльно бланковъ выданныхъ и испорченныхъ, и в) высланныхъ въ

другія казначейства и отпущенныхъ учрежденіямъ и должностнымъ лицамъ въ кредитъ, — отдѣльными по каждой высылкѣ статьями. По этой книгѣ остатки бланковъ должны быть выводимы непременно къ 1-му числу каждаго мѣсяца.

Примѣчаніе. Независимо того, въ книгѣ для записи бланковъ, отпускаемыхъ, съ разрѣшенія казенной палаты, въ кредитъ, для каждаго изъ учреждений и должностныхъ лицъ, коимъ бланки отпускаются, открывается отдѣльный счетъ. Въ счетѣ семь, каждый разъ, при отпускѣ бланковъ въ кредитъ, въ графѣ «примѣчаніе», отмѣчается—на какую именно сумму отпущено бланковъ въ кредитъ.

4. Отпускъ казначействами бланковъ промысловыхъ свидѣтельствъ и билетовъ учрежденіямъ и должностнымъ лицамъ въ кредитъ производится въ количествѣ, не превышающемъ установленной казенною палатою для каждаго изъ нихъ суммы кредита. Отпускъ бланковъ производится не иначе, какъ по полученіи письменнаго требованія, въ которомъ должно быть означено: а) количество требуемыхъ бланковъ каждаго вида; б) на какую сумму остается въ учрежденіи или у должностнаго лица неизрасходованныхъ бланковъ, и в) подъ росписку какого именно лица бланки должны быть отпущены.

5. Для записки выданныхъ промысловыхъ свидѣтельствъ и билетовъ въ казначействѣ ведется особая книга, по прилагаемой при семъ формѣ № 3. Въ нее вносятся отдѣльно каждое выданное свидѣтельство или билетъ, по мѣрѣ ихъ выдачи; въ концѣ дня подводятся итогъ полученнымъ сборамъ, и вырученная сумма записывается на приходъ, въ приходномъ журналѣ одною статьею, но съ непремѣннымъ раздѣленіемъ общей суммы по родамъ сборовъ, а затѣмъ, отмѣчается статья приходнаго журнала, въ которой записаны деньги.

6. Въ городскихъ и купеческихъ управахъ, магистратахъ и замѣняющихъ городскія управы учрежденіяхъ, а также во всѣхъ прочихъ мѣстахъ и у должностныхъ лицъ, выдающихъ промысловыя свидѣтельства и билеты, для учета бланковъ оныхъ ведется также книга по формѣ № 2 (упрощенная), а для записки выдачи означенныхъ свидѣтельствъ и билетовъ — книга по формѣ № 3.

Примѣчаніе. Упрощенная книга по формѣ № 2 должна заключать въ себѣ лишь столько отдѣльныхъ графъ, сколько родовъ промысловыхъ свидѣтельствъ и билетовъ отпущено изъ казначейства въ кредитъ или за деньги выдающимъ промысловые документы учреждениямъ и лицамъ.

7. Упомянутыя выше книги (по формамъ № 1, 2 и 3) заготавливаются по распоряженію мѣстной казенной палаты. Книги № 2 и 3 высылаются подвѣдомственнымъ казенной палатѣ казначействамъ, за шнуромъ и печатью, а казначействами выдаются учрежденіямъ и лицамъ, на кои возложена выдача промысловыхъ свидѣтельствъ и билетовъ, при первомъ отпускѣ бланковъ. О каждой выданной книгѣ казначейства должны немедленно сообщать мѣстной контрольной палатѣ.

8. О составленныхъ и представленныхъ въ казенную палату протоколахъ по нарушенію правилъ объ основномъ промысловомъ налогѣ у податныхъ инспекторовъ и замѣняющихъ ихъ помощниковъ ведется книга протоколовъ, съ алфавитомъ къ ней, по прилагаемой при семъ формѣ № 4-й.

9. Для наблюденія за своевременнымъ поступленіемъ взысканій и штрафовъ по нарушеніямъ правилъ объ основномъ промысловомъ налогѣ, въ казенной палатѣ ведется, по формѣ № 5-й, особая книга, съ алфавитомъ къ ней. Въ книгу эту взысканія и штрафы заносятся по порядку состоявшихся рѣшеній, вошедшихъ въ законную силу. Въ подлежащихъ графахъ книги отмѣчаются: а) поступленіе взысканій и штрафовъ, — на основаніи подлинныхъ приходныхъ документовъ о поступившихъ суммахъ и донесеній полиціи и податныхъ инспекторовъ о выбранныхъ промысловыхъ свидѣтельствахъ; б) исключеніе суммъ, — по мѣрѣ полученія надлежащихъ распоряженій, и в) разсрочка недоимокъ, — по мѣрѣ состоявшихся о томъ постановленій казенной палаты или предложеній Министра Финансовъ.

10. Для счетоводства по обложенію торговыхъ и промышленныхъ предприятий и личныхъ промысловыхъ занятій дополнительнымъ промысловымъ налогомъ въ казенныхъ палатахъ ведутся слѣдующія книги:

а) Расчетная книга о налогѣ съ капитала и процентномъ сборѣ съ прибыли съ предприятий, обязанныхъ публичною отчетностью (форма № 6-й).

Примѣчаніе. Книга эта заводится не менѣе какъ на 5 лѣтъ; въ ней открывается особый счетъ по каждому предприятию.

б) Расчетная книга о раскладочномъ и процентномъ сборахъ съ прибыли съ предприятий, не обязанныхъ публичною отчетностью (форма № 7-й).

Примѣчаніе. Книга эта заводится на каждый годъ въ столькихъ частяхъ, сколько въ губерніи или области раскладочныхъ присутствій.

11. Въ расчетную книгу о дополнительномъ промысловомъ налогѣ съ предприятий, обязанныхъ публичною отчетностью (форма № 6) казенная палата заноситъ, на основаніи постановленій общаго присутствія о повѣркѣ отчетовъ: а) сумму основнаго или замѣняющаго его капитала; б) сумму прибыли; в) процентъ обложенія прибыли; г) слѣдующія къ поступленію суммы: налога съ капитала, подлежащаго доплатѣ, и процентнаго сбора съ прибыли; д) причисленіе и исключеніе, — на основаніи соотвѣтственныхъ опредѣленій губернскаго присутствія или Правительствующаго Сената; е) поступленіе суммъ, — по подлиннымъ квитанціямъ или по талонамъ квитанцій казначействъ, и ж) къ концу каждаго года выводится остатокъ недоимки; причемъ, если недоимка разсрочена, то объ этомъ дѣлается соотвѣтственная отмѣтка въ послѣдней графѣ книги.

12. Когда налогъ съ капитала или процентный сборъ съ прибыли внесенъ въ казну въ большемъ размѣрѣ, чѣмъ слѣдовало по повѣркѣ отчета, то излишекъ показывается въ графѣ поступленія «сверхъ оклада», и затѣмъ или зачитывается въ счетъ платежей слѣдующаго года, или же возвращается, по заявленному о томъ ходатайству плательщика, причемъ о возвратѣ дѣлается въ книгѣ надлежащая отмѣтка, съ указаніемъ постановленія общаго присутствія казенной палаты о возвратѣ и выданной ассигновки (годъ, мѣсяцъ, число и № ассигновки).

13. Въ расчетную книгу о дополнительномъ промысловомъ налогѣ съ предпріятій, не обязанныхъ публичною отчетностью (по формѣ № 7), казенная палата вноситъ: а) наименованіе плательщиковъ—въ алфавитномъ порядкѣ; б) сумму недоимокъ — изъ книгъ за прошлые годы; в) оклады раскладочнаго и процентнаго сборовъ, и сумму наложенныхъ штрафовъ, — по утвержденіи раскладокъ общимъ присутствіемъ казенной палаты, — изъ алфавита плательщиковъ, и г) поступленіе суммъ, — на основаніи подлинныхъ приходныхъ документовъ и талоновъ квитанцій, представляемыхъ казначействами въ казенную палату, а также согласно вѣдомостямъ другихъ казенныхъ палатъ о суммахъ, принятыхъ за другія губерніи.

Примѣчаніе. Раскладочный сборъ и процентный сборъ съ прибыли вносятся плательщиками въ казначейство при окладныхъ листахъ. Если почему либо правило это не будетъ соблюдено плательщикомъ, то въ платежномъ объявленіи, при которомъ представляются означенные сборы, долженъ быть указанъ № окладнаго листа, или тотъ участокъ, по которому плательщикъ обложенъ раскладочнымъ сборомъ.

14. О взысканіи недоимокъ по всѣмъ видамъ государственнаго промысловаго налога казенною палатою посылаются въ подлежащую полицію отдѣльныя требованія по каждой недоимкѣ, съ указаніемъ, съ какого именно срока причитается пеня съ недоимочной суммы.

II. Объ отчетности по государственному промысловому налогу.

15. Всѣ учрежденія и должностныя лица, коимъ отпускаются бланки промысловыхъ свидѣтельствъ и билетовъ, обязаны доставлять въ мѣстныя казначейства, по прилагаемой при семъ формѣ № 8-й, два раза въ годъ, отчетную вѣдомость о приходѣ, расходѣ и остаткѣ означенныхъ бланковъ и о вырученныхъ за нихъ суммахъ основнаго промысловаго налога и прибавочныхъ въ казну сборовъ: за первое полугодіе — *не позже 10 іюля*, а за второе — *не позже 10 января* слѣдующаго за отчетнымъ года.

Примѣчаніе. Въ случаѣ обмѣна свидѣтельства низшей цѣны на свидѣтельство высшей, съ доплатою разницы въ цѣнѣ, въ вѣдомости проданныхъ бланковъ показывается только свидѣтельство высшей цѣны, съ полною оплатою его налогомъ, а свидѣтельство низшей цѣны показывается въ числѣ обмѣненныхъ и испорченныхъ бланковъ, которые должны быть высланы въ казначейство, вмѣстѣ съ вѣдомостью.

16. Казначейство, по сличеніи доставленныхъ вѣдомостей (форма № 8) со своими счетами, составляетъ сводную полугодичную вѣдомость, по формѣ № 9-й, и сообщаетъ ее, безъ замедленія, *мѣстнымъ податнымъ инспекторамъ*, которые, затѣмъ, представляютъ вѣдомости эти два раза въ годъ — *къ 1-му августа и къ 1-му февраля* — въ казенную палату, съ объясненіемъ причинъ увеличенія или уменьшенія поступленія суммъ основнаго промысловаго налога и прибавочныхъ въ казну сборовъ по сравненію съ соотвѣтственнымъ полугодіемъ прошлаго года (§ 25 Инстр. о порядкѣ выдачи промысл. свидѣтельствъ и билетовъ).

17. По окончаніи года книги для записки бланковъ и для выдачи промысловыхъ свидѣтельствъ и билетовъ представляются казначействами, городскими и купеческими управами и всѣми прочими выдающими ихъ учрежденіями и должностными лицами непосредственно на ревизію въ контрольную палату, не позже 1-го февраля слѣдующаго за отчетнымъ года.

18. Заявленія плательщиковъ, подаваемые при выборкѣ промысловыхъ свидѣтельствъ и билетовъ, согласно ст. 66 Положенія о госуд. промысловомъ налогѣ, представляются въ контрольную палату податными инспекторами и замѣняющими ихъ помощниками, по минованіи надобности, но во всякомъ случаѣ не позже какъ черезъ годъ и шесть мѣсяцевъ послѣ подачи означенныхъ заявленій съ отмѣткой по журналу о повѣркѣ.

19. Совершенно оконченныя подлинныя дѣла казенной палаты, о наложеніи взысканій за нарушеніе правилъ объ основномъ промысловомъ налогѣ, по коимъ жалобъ не подано въ срокъ, а всѣ поданныя жалобы разрѣшены подлежащими учрежденіями, посылаются въ контрольную палату на ревизію не позже 1 июля того года, какой слѣдуетъ за тѣмъ, въ какомъ дѣла эти окончательно разрѣшены. — Дѣла сіи должны быть возвращены обратно въ казенную палату не позже какъ черезъ полгода послѣ ихъ отсылки.

20. По опредѣленіи общимъ присутвіемъ казенной палаты, налога съ капитала и процентнаго сбора съ прибыли, слѣдующихъ съ предпріятій, обязанныхъ публичною отчетностью, казенная палата подлинныя дѣла, заключающія въ себѣ отчетъ и протоколь общаго собранія, квитанцію или талонъ квитанціи казначейства во взносѣ причитающихся съ предпріятія суммъ и постановленіе общаго присутствія казенной палаты о повѣркѣ отчета, послѣ того, какъ постановленіе это вошло въ законную силу, препровождаетъ въ мѣстную контрольную палату на ревизію. Дѣла эти возвращаются въ казенную палату обратно не позже двухмѣсячнаго срока.

21. По прошествіи cadaго полугодія, *не позже 1-го августа и 1-го февраля*, казенная палата доставляетъ въ контрольную палату полугодовую отчетную вѣдомость (по формѣ № 10), о числѣ всѣхъ обязанныхъ публичною отчетностью предпріятій, объ окладахъ и недоимкахъ налога съ капитала и процентнаго сбора съ прибыли, а равно и о наложенныхъ штрафахъ, слѣдующихъ съ предпріятій, обязанныхъ публичною отчетностью.

22. О поступленіи дополнительныхъ сборовъ, раскладочнаго и процентнаго, съ предпріятій, не обязанныхъ публичною отчетностью, казенная палата доставляетъ въ контрольную палату *ежемесячно, не позже 20 числа слѣдующаго за отчетнымъ мѣсяца*, отчетную вѣдомость, по формѣ № 11-й. Въ ней показываются общими суммами по каждому уѣзду или городу, имѣющему особое раскладочное присутствіе, недоимка и окладъ раскладочнаго и процентнаго сбора съ прибыли: а) подлежащія къ поступленію въ теченіе года, б) поступившіе до отчетнаго мѣсяца, в) поступившіе въ отчетномъ мѣсяцѣ, г) остающіеся къ поступленію, д) поступившая пеня и е) штрафъ, наложенный и поступившій.

23. Для выясненія могущихъ возникнуть при ревизіи отчетности по государственному промысловому налогу недоразумѣній и сомнѣній, казенная палата обязана предоставлять командируемымъ съ этою цѣлью чинамъ контрольной палаты возможность разсматривать въ самой казенной палатѣ всѣ книги и дѣла по государственному промысловому налогу, а равно журналы повѣрки торговли и промысловъ.

24. Для своевременнаго наблюденія за поступленіемъ государственнаго промысловаго налога, казенная палата *ежемесячно, не позже 20 числа слѣдующаго за отчетнымъ мѣсяца*, обязана представлять въ Департаментъ Торговли и Мануфактуръ вѣдомость о поступленіи государственнаго промысловаго налога и прочихъ торговыхъ сборовъ за истекшій мѣсяць (по формѣ № 12-й). Въ вѣдомости сей должны быть показаны слѣдующія свѣдѣнія: а) о поступленіи основнаго промысловаго налога, — по родамъ промысловыхъ свидѣтельствъ; б) о поступленіи прибавочныхъ къ нимъ сборовъ; в) о поступленіи сборовъ за сословныя купеческія свидѣтельства; г) о поступленіи дополнительныхъ налоговъ, отдѣльно по каждому виду ихъ, съ выдѣленіемъ поступленій недоимокъ и пени, и д) о поступленіи недоимокъ, штрафовъ и прочихъ взысканій. Представляя вѣдомости сіи за іюнь и декабрь мѣсяцы, казенныя палаты обязаны на самыхъ вѣдомостяхъ изложить подробныя объясненія причинъ увеличенія или уменьшенія поступленій государственнаго промысловаго налога и прочихъ торговыхъ сборовъ за истекшее полугодіе, сравнительно съ тѣмъ же періодомъ прошлаго года.

25. Для заготовленія бланковъ промысловыхъ свидѣтельствъ и билетовъ, потребныхъ на губернію или область на будущій годъ, казенная палата представляетъ въ Главное Управление неокладныхъ сборовъ и казенной продажи питей годовую вѣдомость *не позже 15-го марта слѣдующаго за отчетнымъ года*, по формѣ, установленной для требованія гербовыхъ знаковъ

26. О числѣ промысловыхъ свидѣтельствъ, выданныхъ на отчетный *операционный* годъ (съ 1-го ноября по 1 ноября), и о вырученныхъ деньгахъ, а также о поступленіи въ отчетномъ году суммъ по взысканіямъ и штрафамъ за нарушеніе правилъ объ основномъ промысловомъ налогѣ, казенная палата представляетъ въ Департаментъ Торговли и Мануфактуръ, *не позже 1-го марта слѣдующаго за отчетнымъ года*, подробную вѣдомость по формѣ № 13. Копія съ этой вѣдомости одновременно препровождается и въ мѣстную контрольную палату.

27. Къ тому же времени, т. е. *не позже 1-го марта слѣдующаго за отчетнымъ года*, казенная палата обязана также представлять въ Департаментъ Торговли и Мануфактуръ *годовыя вѣдомости*: а) по формѣ № 14—о поступленіи налога съ капитала и процентнаго сбора съ прибыли съ предпріятій, обязанныхъ публичною отчетностью, и б) по формѣ № 11 (съ необходимыми въ заголовкахъ измѣненіями),—о дополнительныхъ сборахъ, раскладочномъ и процентномъ, съ предпріятій, не обязанныхъ публичною отчетностью.

Приложеніе къ ст. 1 и 2 Правиль.
(Форма № 1, часть 1-я).

К Н И Г А

Казенной Палаты

о приходѣ, расходѣ и остаткѣ бланковъ сословныхъ купеческихъ
и промысловыхъ свидѣтельствъ и билетовъ на торговля
предпріятія.

за 19 годѣ.

1	2	3 4		5 6 7 8 9 10 11 12 13 14 15 16 17 18 19 20																			
		Сословныя купеческия свидетельства.		Промысловыя свидѣтель																			
		I гильди.	II гильди.	ПЕРВАГО РАЗРЯДА.								ВТОРАГО РАЗРЯДА.								ТРЕТЬЯ			
				В				Б				М				Ъ				С			
50 р.	20 р.	500 р.	250 р.	150 р.	75 р.	125 р.	62 р. 50 к.	100 р.	50 р.	75 р.	37 р. 50 к.	50 р.	25 р.	30 р.	15 р.	25 р.	12 р. 50 к.						
ПРИХОДЪ,				Годов.		Полу-годов.		Годов.		Полу-годов.		Годов.		Полу-годов.		Годов.		Полу-годов.					
РАСХОДЪ				Годов.		Полу-годов.		Годов.		Полу-годов.		Годов.		Полу-годов.		Годов.		Полу-годов.					
И ОСТАТОКЪ.				Годов.		Полу-годов.		Годов.		Полу-годов.		Годов.		Полу-годов.		Годов.		Полу-годов.					
Январь 1	Осталось къ 1 января 19 г.																						
10	Получено изъ Гербоваго Казначейства, при отношеніи отъ « » декабря 189 г. за №																						
Февраль 5	Выслано въ Казначейство N губерніи, по предписанію отъ 5 февраля 19 г. за №																						
	Израсходовано въ теченіе 1-й половины года:																						
	1) По N казнач.																						
	2) » N казнач.																						
	3) » N казнач.																						
	(Изъ полугодовыхъ вѣдомостей по формѣ № 9).																						
	Итого																						
	Осталось на лицо ко 2-й половинѣ года																						
	И т. д.—за 2-ю половину года																						

21 22 23 24 25 26 27 28 29 30 31 32 33 34 35 36 37 38 39 40																					41	42
ства для торговыхъ предпріятій.																					Бесплатные	
ГО РАЗРЯДА.											ЧЕТВЕРТАГО РАЗРЯДА.					ПЯТАГО РАЗРЯДА.					промысловые	
Т											Н					О					билеты.	
С											Т					Я						
2 класса.											3 класса.					4 класса.						
Столицахъ.											1 класса.					2 класса.						
1 класса.											2 класса.					3 класса.						
4 класса.											4 класса.					На развозный торгъ.					На развозный торгъ.	
Годов.											Полу-годов.					Годов.					Годов.	
Полу-годов.											Годов.					Полу-годов.					Полу-годов.	
15 р.											7 р. 50 к.					10 р.					20 р.	
5 р.											12 р.					6 р.					10 р.	
10 р.											5 р.					8 р.					6 р.	
5 р.											4 р.					6 р.					3 р.	
12 р.											6 р.					4 р.					2 р.	
6 р.											10 р.					3 р.					20 р.	
10 р.											5 р.					8 р.					6 р.	
5 р.											4 р.					6 р.					3 р.	
12 р.											6 р.					4 р.					2 р.	
6 р.											10 р.					3 р.					20 р.	
10 р.											5 р.					8 р.					6 р.	
5 р.											4 р.					6 р.					3 р.	
12 р.											6 р.					4 р.					2 р.	
6 р.											10 р.					3 р.					20 р.	
10 р.											5 р.					8 р.					6 р.	
5 р.											4 р.					6 р.					3 р.	
12 р.											6 р.					4 р.					2 р.	
6 р.											10 р.					3 р.					20 р.	
10 р.											5 р.					8 р.					6 р.	
5 р.											4 р.					6 р.					3 р.	
12 р.											6 р.					4 р.					2 р.	
6 р.											10 р.					3 р.					20 р.	
10 р.											5 р.					8 р.					6 р.	
5 р.											4 р.					6 р.					3 р.	
12 р.											6 р.					4 р.					2 р.	
6 р.											10 р.					3 р.					20 р.	
10 р.											5 р.					8 р.					6 р.	
5 р.											4 р.					6 р.					3 р.	
12 р.											6 р.					4 р.					2 р.	
6 р.											10 р.					3 р.					20 р.	
10 р.											5 р.					8 р.					6 р.	
5 р.											4 р.					6 р.					3 р.	
12 р.											6 р.					4 р.					2 р.	
6 р.											10 р.					3 р.					20 р.	
10 р.											5 р.					8 р.					6 р.	
5 р.											4 р.					6 р.					3 р.	
12 р.											6 р.					4 р.					2 р.	
6 р.											10 р.					3 р.					20 р.	
10 р.											5 р.					8 р.					6 р.	
5 р.											4 р.					6 р.					3 р.	
12 р.											6 р.					4 р.					2 р.	
6 р.											10 р.					3 р.					20 р.	
10 р.											5 р.					8 р.					6 р.	
5 р.											4 р.					6 р.					3 р.	
12 р.											6 р.					4 р.					2 р.	
6 р.											10 р.					3 р.					20 р.	
10 р.											5 р.					8 р.					6 р.	
5 р.											4 р.					6 р.					3 р.	
12 р.											6 р.					4 р.					2 р.	
6 р.											10 р.					3 р.					20 р.	
10 р.											5 р.					8 р.					6 р.	
5 р.											4 р.					6 р.					3 р.	
12 р.											6 р.					4 р.					2 р.	
6 р.											10 р.					3 р.					20 р.	
10 р.											5 р.					8 р.					6 р.	
5 р.											4 р.					6 р.					3 р.	
12 р.											6 р.					4 р.					2 р.	
6 р.											10 р.					3 р.					20 р.	
10 р.											5 р.					8 р.					6 р.	
5 р.											4 р.					6 р.					3 р.	
12 р.											6 р.					4 р.					2 р.	
6 р.											10 р.					3 р.					20 р.	
10 р.											5 р.					8 р.					6 р.	
5 р.											4 р.					6 р.					3 р.	
12 р.											6 р.					4 р.					2 р.	
6 р.											10 р.					3 р.					20 р.	
10 р.											5 р.					8 р.					6 р.	
5 р.											4 р.					6 р.					3 р.	
12 р.											6 р.					4 р.					2 р.	
6 р.											10 р.					3 р.					20 р.	
10 р.											5 р.					8 р.					6 р.	
5 р.											4 р.					6 р.					3 р.	
12 р.											6 р.					4 р.					2 р.	
6 р.											10 р.					3 р.					20 р.	
10 р.											5 р.					8 р.					6 р.	
5 р.											4 р.					6 р.					3 р.	
12 р.											6 р.					4 р.					2 р.	
6 р.											10 р.					3 р.					20 р.	
10 р.											5 р.					8 р.					6 р.	
5 р.											4 р.					6 р.					3 р.	
12 р.											6 р.					4 р.					2 р.	
6 р.											10 р.					3 р.					20 р.	
10 р.											5 р.					8 р.					6 р.	
5 р.											4 р.					6 р.					3 р.	
12 р.											6 р.					4 р.					2 р.	
6 р.											10 р.					3 р.					20 р.	
10 р.											5 р.					8 р.					6 р.	
5 р.											4 р.					6 р.					3 р.	
12 р.											6 р.					4 р.					2 р.	
6 р.											10 р.					3 р.					20 р.	
10 р.											5 р.					8 р.					6 р.	
5 р.											4 р.					6 р.					3 р.	
12 р.											6 р.					4 р.					2 р.	
6 р.											10 р.					3 р.					20 р.	
10 р.											5 р.					8 р.					6 р.	
5 р.											4 р.					6 р.					3 р.	
12 р.											6 р.					4 р.					2 р.	
6 р.											10 р.					3 р.					20 р.	
10 р.											5 р.					8 р.					6 р.	
5 р.											4 р.					6 р.					3 р.	
12 р.											6 р.					4 р.					2 р.	
6 р.											10 р.					3 р.					20 р.	
10 р.											5 р.					8 р.					6 р.	
5 р.											4 р.					6 р.					3 р.	
12 р.											6 р.					4 р.					2 р.	
6 р.											10 р.					3 р.					20 р.	
10 р.											5 р.					8 р.					6 р.	
5 р.											4 р.					6 р.					3 р.	
12 р.											6 р.					4 р.					2 р.	
6 р.											10 р.					3 р.					20 р.	
10 р.											5 р.					8 р.					6 р.	
5 р.											4 р.					6 р.					3 р.	
12 р.											6 р.					4 р.					2 р.	
6 р.											10 р.					3 р.					20 р.	
10 р.											5 р.					8 р.					6 р.	
5 р.											4 р.					6 р.					3 р.	
12 р.											6 р.					4 р.					2 р.	
6 р.											10 р.					3 р.					20 р.	
10 р.											5 р.					8 р.					6 р.	
5 р.											4 р.					6 р.					3 р.	
12 р.											6 р.					4 р.					2 р.	
6 р.											10 р.					3 р.					20 р.	
10 р.											5 р.					8 р.					6 р.	
5 р.											4 р.					6 р.					3 р.	
12 р.											6 р.					4 р.					2 р.	
6 р.											10 р.					3 р.					20 р.	
10 р.											5 р.					8 р.					6 р.	
5 р.											4 р.					6 р.					3 р.	
12 р.											6 р.					4 р.					2 р.	
6 р.											10 р.					3 р.					20 р.	
10 р.											5 р.					8 р.					6 р.	
5 р.											4 р.					6 р.					3 р.	
12 р.											6 р.					4 р.					2 р.	
6 р.											10 р.					3 р.					20 р.	
10 р.											5 р.					8 р.					6 р.	
5 р.											4 р.					6 р.					3 р.	
12 р.											6 р.					4 р.					2 р.	
6 р.											10 р.					3 р.					20 р.	
10 р.											5 р.					8 р.					6 р.	
5 р.											4 р.					6 р.					3 р.	
12 р.											6 р.					4 р.					2 р.	
6 р.											10 р.					3 р.					20 р.	
10 р.											5 р.					8 р.					6 р.	
5 р.											4 р.					6 р.					3 р.	
12 р.											6 р.					4 р.					2 р.	
6 р.											10 р.					3 р.					20 р.	
10 р.											5 р.					8 р.					6 р.	
5 р.											4 р.					6 р.					3 р.	
12 р.											6 р.					4 р.					2 р.	
6 р.											10 р.					3 р.					20 р.	
10 р.											5 р.					8 р.					6 р.	
5 р.											4 р.					6 р.					3 р.	
12 р.											6 р.					4 р.					2 р.	
6 р.											10 р.					3 р.					20 р.	
10 р.											5 р.					8 р.					6 р.	
5 р.											4 р.					6 р.					3 р.	
12 р.											6 р.					4 р.					2 р.	
6 р.											10 р.					3 р.					20 р.	
10 р.											5 р.					8 р.					6 р.	
5 р.											4 р.					6 р.					3 р.	
12 р.											6 р.					4 р.					2 р.	
6 р.											10 р.					3 р.					20 р.	
10 р.											5 р.					8 р.					6 р.	
5 р.											4 р.					6 р.					3 р.	
12 р.											6 р.					4 р.					2 р.	
6 р.											10 р.					3 р.					20 р.	
10 р.											5 р.					8 р.					6 р.	
5 р.											4 р.					6 р.					3 р.	
12 р.											6 р.					4 р.					2 р.	
6 р.											10 р.					3 р.					20 р.	
10 р.											5 р.					8 р.					6 р.	
5 р.											4 р.					6 р.					3 р.	
12 р.											6 р.					4 р.					2 р.	
6 р.											10 р.											

(Форма 1, часть 2-я).

К Н И Г А

..... *Казенной Палаты*

о приходѣ, расходѣ и остаткѣ бланковъ промысловыхъ свидѣтельствъ и билетовъ на складочныя помѣщенія для торговыхъ заведеній и свидѣтельствъ для ярмарочной торговли.

за 19 годъ.

(Форма 1, часть 3-я).

К Н И Г А

..... *Казенной Палаты*

о приходѣ, расходѣ и остаткѣ бланковъ промысловыхъ
свидѣтельствъ и билетовъ на промышленныя предпріятія.

за 19 годъ.

(Форма 1, часть 4-я).

К Н И Г А

Казенной Палаты

о приходѣ, расходѣ и остаткѣ бланковъ промысловыхъ
свидѣтельствъ на личныя промысловыя занятія.

за 19 годъ.

Приложеніе къ ст. 2 и 6 Правиль.
(Форма № 2, лит. а).

КНИГА

И казначейства (или $\frac{\text{Городской}}{\text{Купеческой}}$ Управы или другаго учрежденія)

**о приходѣ, расходѣ и остаткѣ бланковъ промысловыхъ свидѣ-
тельствъ и билетовъ на торговыя предпріятія.**

По 2-му классу мѣстностей.

За 19 годъ.

Приложеніе къ ст. 2 и 6 Правилъ.
(Форма № 2, лит. б).

КНИГА

И казначейства (или ^{Городской}/_{Купеческой} Управы или другаго учрежденія)

о приходѣ, расходѣ и остаткѣ бланковъ промысловыхъ свидѣ-
тельствъ и билетовъ на промышленныя предпріятія и на личныя
промысловыя занятія.

По 2-му классу мѣстностей.

За 19 годъ.

Приложеніе къ ст. 5 и 6 Правиль.
(Форма № 3).

КНИГА

..... Казначейства (или NN учрежденія
или должностнаго лица)

на записку выданныхъ промысловыхъ и сословныхъ купеческихъ
свидѣтельствъ и бесплатныхъ промысловыхъ билетовъ.

За 19 годъ.

Приложеніе къ ст. 8 Правиль.
(Форма № 4).

КНИГА ПРОТОКОЛОВЪ

Податнаго Инспектора.....участка,
о нарушеніи правилъ объ основномъ промышловомъ налогѣ.

Примѣчаніе: 1) Книга эта можетъ быть заведена на нѣсколько лѣтъ, съ тѣмъ, чтобы въ каждомъ году номера начинались съ 1-го №, дабы извѣстно было сколько именно, въ теченіе года, составлено и представлено въ Казенную Палату протоколовъ по податному участку.

2) Протоколы представляются въ Казенную Палату безъ особыхъ препроводительныхъ бумагъ, но каждый протоколъ долженъ быть, предварительно представленія въ Палату, записанъ въ книгу протоколовъ, а на протоколѣ выставленъ порядковый номеръ этой книги.

№ по порядку.	Мѣсяць и число представленія протокола въ Казенную Палату.	Мѣсяць и число составленія протокола.	Кто составилъ протоколь.	Фамилія, имя и отчество нарушителя и мѣсто нахождения предпріятія, въ которомъ нарушение обнаружено.	Краткое изложеніе— въ чемъ заключается нарушение.
1	2	3	4	5	6

Когда состоялось по протоколу рѣшеніе Казенной Палаты, вошедшее въ законную силу.	Рѣшеніе Казенной Палаты.				ПРИМѢЧАНІЕ.
	Какія опредѣлено пріобрѣсти промысловыя свидѣтельства.	На какую сумму опредѣлено взыска- ніе основнаго пром. налога и прибавоч- ныхъ въ казну сборовъ.	Сумма наложен- наго штрафа.		
			Руб.	Коп.	
7	8	9	10		11

Къ книгу форма № 4.

А Л Ф А В И Т Ъ

обвиняемыхъ въ нарушеніи правилъ по основному промысловому налогу, по коимъ протоколы представлены въ Казенную Палату.

Фамиліи и имена нарушителей.	№№ по книгѣ протоколовъ.	Фамиліи и имена нарушителей.	№№ по книгѣ протоколовъ.

Приложение къ ст. 9 Правилъ.

(Форма № 5).

К Н И Г А

..... Казенной Палаты

на записку взысканій и штрафовъ по основному промысловому
налогу.

За 19 годъ.

№№ по порядку.	Фамилія, имя, отчество и званіе лицъ, обществъ и товариществъ, на коихъ наложено взысканіе.	Когда состоялось рѣшеніе Казенной Палаты, вошедшее въ законную силу.	Краткое изложене — въ чемъ заключается нарушеніе правилъ.	Сумма взысканія и		
				Какія опредѣлено приобрѣсти промысловыя свидѣтельства.	Сумма основнаго промысловаго налога и прибавочныхъ казенныхъ сборовъ.	
					Рубли.	Коп.
1	2	3	4	5	6	

№№ по порядку.	Фамилія, имя, отчество и званіе лицъ, обществъ и товариществъ, на коихъ наложено взысканіе.	Когда состоялось рѣшеніе Казенной Палаты, вошедшее въ законную силу.	Краткое изложене — въ чемъ заключается нарушеніе правилъ.	Сумма взысканія и			штрафа.		Исключено.			Подъ какую квитанцію поступилъ налогъ, или же когда и за какимъ № выбрано промысловое свидѣтельство.	Поступило.			Когда именно послѣдовало постановленіе о разсрочкѣ недоимки и на какой срокъ.	Примѣчаніе.
				Какія опредѣлено приобрѣсти промысловыя свидѣтельства.	Сумма основнаго промысловаго налога и прибавочныхъ казенныхъ сборовъ.		Сумма наложеннаго штрафа.		По какому распоряженію.	Основн. промышл. налогъ и доп. нит. сборовъ.	Штрафа.		Основнаго налога и прибавочн. сборовъ.	Штрафа.	Пени.		
					Рубли.	Коп.	Рубли.	Коп.									

А Л Ф А В И Т Ъ

ВИНОВНЫХЪ, СЪ КОИХЪ ОПРЕДѢЛЕНЫ ВЗЫСКАНІЯ И ШТРАФЫ ЗА НАРУШЕНІЕ ПРАВИЛЪ ПО ОСНОВНОМУ ПРОМЫСЛОВОМУ НАЛОГУ.

За 19 годъ.

Фамилія и имя нарушителя.	№ по книгѣ о взысканіяхъ и штрафахъ.	Фамилія и имя нарушителя.	№ по книгѣ о взысканіяхъ и штрафахъ.

Приложеніе къ ст. 10 п. а Правиль.

(Форма № 6).

РАСЧЕТНАЯ КНИГА

Казенной Палаты

о дополнительномъ налогѣ съ капитала и процентномъ сборѣ съ прибыли предприятий, обязанныхъ публичною отчетностью.

Съ 1899 по 1904 годъ.

Примѣчаніе. Для каждаго предприятия, обязаннаго публичною отчетностью, въ предѣлахъ вѣдѣнія Казенной Палаты, открывается особый счетъ. Въ книгу сію предприятия заносятся или по родамъ оныхъ (кредитныхъ, торговыхъ, промышленныхъ), или по срокамъ платежа, или же въ алфавитномъ порядкѣ, какъ будетъ признано наиболее удобнымъ, по мѣстнымъ условіямъ.

Приложеніе къ ст. 10 п. б. Правиль.

(Форма № 7).

РАСЧЕТНАЯ КНИГА

..... Казенной Палаты

о дополнительныхъ сборахъ, раскладочномъ и процентномъ, съ
предпріятій, не обязанныхъ публичною отчетностью,

по Раскладочному Присутствію.

За 19 годъ.

No.	Name of the object	Material	Date	Place	Remarks
1	A large earthenware jar	Earthenware	1850	Gujarat	Found in a well
2	A small earthenware jar	Earthenware	1850	Gujarat	Found in a well
3	A large earthenware jar	Earthenware	1850	Gujarat	Found in a well
4	A small earthenware jar	Earthenware	1850	Gujarat	Found in a well

Приложеніе къ ст. 15 Правилъ.

(Форма № 8).

Въ.....(губернское, уѣздное или окружное) Казначейство.

ВѢДОМОСТЬ

.....городской управы (волостнаго правленія и т. д.)
о приходѣ, расходѣ и остаткѣ бланковъ промысловыхъ свидѣ-
тельствъ и билетовъ, а также о вырученныхъ за нихъ сум-
махъ основнаго промысловаго налога и прибавочныхъ въ казну
сборовъ.

За « » половину 19 г.

« » іюля 18 г.
 января

№

Родъ промысловыхъ и сословныхъ купеческихъ свидѣтельствъ и бесплатныхъ билетовъ. (По разрядамъ и классамъ мѣстностей).	Оставалось къ 1-му		Вновь поступило.	Итого.
	1	г.		
	Число листовъ.			
1	2	3	4	

Въ теченіе « » половины года въ расходѣ.										Остатокъ.			Сверхъ того выдано въ ноябрѣ и декабрѣ въ отчетный годъ.	
Продано.	На сумму основнаго промысловаго налога и ваго налога и пилейск. сборовъ.		Прибавочныхъ въ казну сборовъ.		Всего на сумму.		Обмѣнено и испорчено бланковъ, высланныхъ въ казнач.	За испорченные бланки выдано денегъ.	Осталось къ 1-му	1	г.	На какую сумму осталось бланковъ.	Число бланковъ.	На какую сумму выдано.
	Число бланковъ.	Руб.	К.	Руб.	К.	Руб.								
5	6		7		8		9	10		11	12		13	14

Приложеніе къ ст. 16 Правилъ.
(Форма № 9).

Въ Казенную Палату,
черезъ Податнаго Инспектора участка.

СВОДНАЯ ВѢДОМОСТЬ

..... **Казначейства**
о приходѣ, расходѣ и остаткѣ бланковъ промысловыхъ свидѣ-
тельствъ и бесплатныхъ промысловыхъ билетовъ, а также о вы-
рученныхъ за нихъ суммахъ основнаго промысловаго налога и
прибавочныхъ къ нему казенныхъ сборовъ.

За $\frac{1\text{-ю} \text{половину}}{2\text{-ю} \text{половину}}$ 19 года.

$\frac{\text{іюля}}{\text{января}}$ 1 г.
№

Родъ промысловыхъ и гильдейскихъ свидѣтельствъ и билетовъ (по разрядамъ и классамъ мѣстностей).	Оставалось къ 1-му 1 г.	Вновь по-ступило.	ИТОГО.	Въ теченіе		
				В ы д а н о.		
				По Казначейству.	По всемъ другимъ учрежденіямъ, коимъ опущены бланки въ кредитъ.	В С Е Г О.
Число бланковъ.			Число бланковъ.			
1	2	3	4	5	6	7

« » половины года въ расходѣ.												Остатокъ.		Сверхъ того выдано въ ноябрѣ и декабрѣ на отчетный годъ.	
На сумму основнаго промысловаго налога и гильдейскихъ сборовъ.	Прибавочныхъ въ казну сборовъ.		Всего на сумму.		Обмѣнено и испорчено бланковъ.	За испорченные бланки по ступило денегъ.		Выслано въ другія Казначейства.	По Казначейству.	За всеми другими учрежденіями, коимъ опущены бланки въ кредитъ.	Всего осталось.	Число листовъ.	На какую сумму выдано.		
	Руб.	К.	Руб.	К.		Руб.	К.						Руб.	К.	
8	9		10		11	12		13	14	15	16	17	18		

ОБЪЯСНЕНІЕ

Податнаго Инспектора объ увеличеніи или уменьшеніи поступленій, по сравненію съ тѣмъ же періодомъ предъидущаго года.

Подпись Податнаго Инспектора.

Приложеніе къ ст. 21 Правилъ.

(Форма № 10).

Въ Контрольную Палату.

ОТЧЕТНАЯ ВѢДОМОСТЬ

..... *Казенной Палаты*

о поступленіи суммъ дополнительнаго промысловаго налога (налога съ капитала и процентнаго сбора съ прибыли) съ предпріятій, обязанныхъ публичною отчетностью.

За « » полугодіе 1 года.

« » $\frac{\text{іюля}}{\text{февраля}}$ 18 года.

№

Наименованіе обществъ и товариществъ, подлежащихъ обложенію процентнымъ сборомъ.	Слѣдовало поступить.						П о с т у п и л о.							
	Недоимокъ къ началу года.		Дополнительнаго промыслового налога.		Штрафа.		О к л а д а.				Недоимокъ.		Штрафа.	
							Налого съ капитала.		Процентнаго сбора.					
	Руб.	К.	Руб.	К.	Руб.	К.	Руб.	К.	Руб.	К.	Руб.	К.	Руб.	К.
1	2	3	4	5	6	7	8							

Подписи:

Зачислено изъ поступившихъ сверхъ оклада въ уплату.				Остается къ поступленію.								Поступило сверхъ оклада.				П е н и.				П р и м ѣ ч а н і я.
Налого съ капитала.		Процентнаго сбора.		О к л а д а.				Недоимокъ.		Штрафа.		Налого съ капитала.		Процентнаго сбора.		Начислено.		Поступило.		
				Налого съ капитала.		Процентнаго сбора.										Начислено.		Поступило.		
Руб.	К.	Руб.	К.	Руб.	К.	Руб.	К.	Руб.	К.	Руб.	К.	Руб.	К.	Руб.	К.	Руб.	К.	Руб.	К.	
9		10		11		12		13		14		15		16		17		18		19

Управляющаго Палатою

Начальника Отдѣленія.

Приложеніе къ ст. 22 Правиль.

(Форма № 11).

Въ Контрольную Палату.

ОТЧЕТНАЯ ВѢДОМОСТЬ

..... Казенной Палаты

о поступленіи дополнительныхъ сборовъ, раскладочнаго и процентнаго, съ предпріятій, не обязанныхъ публичною отчетностью.

За мѣсяць 1 года.

« 1 г

№

Приложение къ ст. 24 Правилъ.
(Форма № 12).

Въ Департаментъ Торговли и Мануфактуръ.

ВѢДОМОСТЬ

Казенной Палаты

о поступленіи государственнаго промысловаго налога и прочихъ
торговыхъ сборовъ.

За..... мѣсяць 189..... года.

« 189 г.

№

НАЗВАНІЕ СБОРОВЪ.	П о с т у п и л о .					
	Въ отчет- номъ мѣсяцѣ.		До отчетнаго мѣсяца.		И Т О Г О .	
	Руб.	К.	Руб.	К.	Руб.	К.
I.						
I. Основной промысловый налогъ.						
За выданныя промысловыя свидѣтельства:						
I. Для торговыхъ предпріятій.						
I разряда:						
1) на торговые заведенія и промыслы						
2) » складочныя помѣщенія						
II разряда:						
1) на торговые заведенія и промыслы						
2) » складочныя помѣщенія						
III разряда:						
1) на торговые заведенія и промыслы						
2) » складочныя помѣщенія						
IV разряда:						
на торговыя заведенія						
V разряда:						
1) на развозный торгъ						
2) » разносный торгъ						
Итого						
II. Для промышленныхъ предпріятій.						
I разряда						
II »						
III »						
IV »						
V »						
VI »						
VII »						
VIII »						
Итого						

НАЗВАНІЕ СБОРОВЪ.	П о с т у п и л о .					
	Въ отчетномъ мѣсяцѣ.		До отчетнаго мѣсяца.		И Т О Г О .	
	Руб.	К.	Руб.	К.	Руб.	К.
III. Для ярмарочной торговли.						
1) для оптовой торговли						
2) » розничной торговли						
Итого						
IV. Для паровыхъ судовъ						
V. Для личныхъ промысловыхъ занятій.						
I разряда — взносы, безъ выборки промысловыхъ свидѣтельствъ						
II » для экспедиторовъ						
III » для биржевыхъ маклеровъ и нотариусовъ						
IV » для инспекторовъ, агентовъ и проч. торговыхъ посредниковъ						
V » для приказчиковъ I-го класса						
VI » для комми-вожатеровъ						
VII » для приказчиковъ 2-го класса						
Итого						
Итого основнаго пром. налога .						
II. Прибавочные сборы съ промысловыхъ свидѣтельствъ.						
1) Въ губерніяхъ, указанныхъ въ 447 ст. т. V, уст. о прям. нал. (изд. 1893 г.), на квартирное довольствіе войскъ						
2) Въ губерніяхъ Царства Польскаго, согласно 449 ст. т. V, уст. о прям. нал. (изд. 1893 г.), на содержаніе гминныхъ судовъ						
3) Въ Закавказскомъ краѣ (ст. 454 ¹ т. V, уст. о прям. нал. (по прод. 1895 г.), на содержаніе мировыхъ судебныхъ установленій и учреждений по крестьянскимъ и поселенческимъ дѣламъ						
4) Въ областяхъ и мѣстностяхъ, указанныхъ въ 115 ст. Положенія о государственномъ промысловомъ налогѣ, впредь до введенія раскладочнаго сбора						
Итого						
III. За сословныя купеческія свидѣтельства.						
1-й гильдіи						
2-й »						
Итого						
Всего						
Поступило за тѣ же мѣсяцы прошлаго года						
Разница: { Болѣе						
{ Менѣе						

НАЗВАНИЕ СБОРОВЪ.	П о с т у п и л о .					
	Въ отчетномъ мѣсяцѣ.		До отчетнаго мѣсяца.		И Т О Г О .	
	Руб.	К.	Руб.	К.	Руб.	К.
II.						
Дополнительный промысловый налогъ.						
I. Съ предприятий, обязанныхъ публичною отчетностью.						
1) Налогъ съ капитала						
2) Процентный сборъ съ прибыли						
3) Недоимокъ процентнаго сбора за прежніе годы . .						
4) Пени за несвоевременную уплату						
Итого						
Поступило за тѣ же мѣсяцы прошлаго года						
Разница: {						
Болѣе						
Менѣе						
II. Съ предприятий, не обязанныхъ публичною отчетностью.						
1) Раскладочный сборъ						
2) Процентный сборъ съ излишка прибыли						
3) Недоимокъ раскладочнаго сбора за прежніе годы .						
4) Пени за несвоевременную уплату						
Итого						
Поступило за тѣ же мѣсяцы прошлаго года						
Разница: {						
Болѣе						
Менѣе						
III.						
Недоимокъ, штрафовъ и прочихъ взысканій.						
I. Согласно Положенію о государственномъ промысловомъ налогѣ.						
1) По основному промысловому налогу (штрафовъ и взысканій)						
2) По дополнительному промысловому налогу:						
а) штрафовъ съ отчетныхъ предприятий						
б) штрафовъ съ неотчетныхъ предприятий						
Итого						

НАЗВАНІЕ СБОРОВЪ.	П о с т у п и л о .					
	Въ отчет- номъ мѣсяцѣ.		До отчетнаго мѣсяца.		И Т О Г О .	
	Руб.	К.	Руб.	К.	Руб.	К.
II. Согласно Положенію о сборѣ за право торговли и промысловъ.						
1) Штрафовъ за нарушеніе правилъ о семъ сборѣ и недоимокъ этого сбора за прежнее время						
2) Штрафовъ съ отчетныхъ предпріятій						
Итого						
Всего поступило						
Поступило за тѣ же мѣсяцы прошлаго года						
Разница поступленія въ теку- щемъ году противъ прошлаго:	{ Болѣе		{ Менѣе			
	{ Менѣе		{ Болѣе			

ОБЪЯСНЕНІЕ

причинъ увеличенія или уменьшенія поступленій государственнаго промысловаго налога и прочихъ торговыхъ сборовъ.

Подпись: *Управляющаго Палатою*

Начальника Отдѣленія

Приложеніе къ ст. 26 Правилъ.

(Форма № 13).

Въ Департаментъ Торговли и Мануфактуръ.

ВѢДОМОСТЬ

Казенной Палаты

о выданныхъ промысловыхъ свидѣтельствахъ и билетахъ и о поступившихъ суммахъ основнаго промысловаго налога и прибавочныхъ къ нему сборовъ, а также штрафовъ за нарушеніе правилъ о семъ налогѣ

по..... губернии

за 1 годъ.

» февраля 1 года.

№

Приложеніе къ ст. 27 Правилъ.
(Форма № 14).

Въ Департаментъ Торговли и Мануфактуръ.

ОТЧЕТНАЯ ВѢДОМОСТЬ

Казенной Палаты

о поступленіи дополнительныхъ сборовъ налога съ капитала, процентнаго сбора съ прибыли, а также пени и штрафовъ съ предприятий, обязанныхъ публичною отчетностью.

За 18 годъ.

» евраля 1 г.

XXX.

Высочайше утвержденное 8 января 1899 г. положение Комитета Министровъ о коряжкѣ производства и разрѣшенія съ 1 января 1899 г. дѣлъ, возникшихъ при дѣйствіи положенія о сборѣ за право торговли и другихъ промысловъ.

(Распубликовано въ «Собраніи узаконеній и распоряженій Правительства» отъ 2 февраля 1899 г., за № 15).

ГОСУДАРЬ ИМПЕРАТОРЪ, по положенію Комитета Министровъ, въ 8 день января 1899 года, ВЫСОЧАЙШЕ повелѣтъ соизволилъ: со введеніемъ съ 1 января 1899 года въ дѣйствіе Высочайше утвержденного 8 июня 1898 г. положенія о государственномъ промысловомъ налогѣ, всѣ неоконченныя производствомъ къ указанному выше сроку, а также могущія еще возникнуть и по истеченіи онаго дѣла по примѣненію или нарушеніямъ постановленій дѣйствовавшего до 1 января 1899 г. положенія о сборѣ за право торговли и другихъ промысловъ, а равно правилъ о дополнительномъ (процентномъ и раскладочномъ) сборѣ съ торговыхъ и промышленныхъ предпріятій (свод. зак., т. V, уст. прям. налог., изд. 1893 г., ст. 213—446), получаютъ дальнѣйшее движеніе въ новыхъ учрежденіяхъ по государственному промысловому налогу по правиламъ и въ порядкѣ, установленнымъ положеніемъ, Высочайше утвержденнымъ 8 июня 1898 г.

XXXI.

Высочайше утвержденное мнѣніе Государственного Совѣта объ измѣненіяхъ въ сводѣ законовъ, вызываемыхъ Высочайше утвержденнымъ 1 іюня 1895 г. мнѣніемъ Государственного Совѣта объ отнесеніи на средства Государственного казначейства расходовъ, покрываемыхъ изъ земскихъ сборовъ.

(Распубликовано въ «Собраніи узаконеній и распоряженій Правительства» отъ 26 марта 1899 г. за № 36).

Высочайше утвержденнымъ 8 февраля 1899 г. мнѣніемъ Государственного Совѣта между прочимъ постановлено:

V. Установленный статьею 1 отдѣла III Высочайше утвержденного 8 июня 1898 г. мнѣнія Государственного Совѣта земскій сборъ съ промысловыхъ свидѣтельствъ обратитъ по губерніямъ Лифляндской и Эстляндской въ составъ дополнительныхъ земскихъ сборовъ (отд. IV сего узаконенія).

VII. Въ измѣненіе и дополненіе подлежащихъ правилъ устава о земскихъ повинностяхъ (т. IV свод. зак., изд. 1857 г.), постановить:

3) Въ Закавказьѣ изъ прибавочнаго сбора съ промысловыхъ свидѣтельствъ, обращаемого въ доходъ казны въ возмѣщеніе издержекъ по содержанію мировыхъ судебныхъ установленій и учрежденій по крестьянскимъ и поселянскимъ дѣламъ (свод. зак., т. V, уст. прям. налог., ст. 454¹, по прод. 1895 г.), отчисляется на мѣстныя земскія повинности: 1) съ свидѣтельствъ на торговыя предпріятія перваго разряда, на промышленныя предпріятія первыхъ трехъ разрядовъ, а также на пароходныя предпріятія, за содержаніе которыхъ уплачено въ годъ основнаго промысловаго налога свыше пятисотъ рублей, — по двадцати шести рублей повсемѣстно, и 2) съ свидѣтельствъ на торговыя предпріятія втораго разряда, на промышленныя предпріятія четвертаго и пятаго разрядовъ, а также на пароходныя предпріятія, за содержаніе которыхъ уплачено въ годъ основнаго промысловаго налога свыше пятидесяти до пятисотъ рублей, въ мѣстностяхъ: перваго класса — по восьми рублей; втораго класса — по шести рублей тридцати копѣекъ; третьяго класса — по пяти рублей, и четвертаго класса — по три рубля шестидесяти копѣекъ.

XXXII.

**Высочайше утвержденное мнѣніе Государственнаго Совѣта
о суммѣ раскладочнаго сбора съ торговыхъ и промышлен-
ныхъ предпріятій на трехлѣтіе съ 1899 по 1901 годъ.**

ЕГО ИМПЕРАТОРСКОЕ ВЕЛИЧЕСТВО воспослѣдовавшее мнѣніе въ Общемъ Собраніи Государственнаго Совѣта, о суммѣ раскладочнаго сбора съ торговыхъ и промышленныхъ предпріятій на трехлѣтіе съ 1899 по 1901 годъ, **ВЫСОЧАЙШЕ** утвердить соизволилъ и повелѣлъ исполнить.

Предсѣдатель Государственнаго Совѣта (подписалъ) **МИХАИЛЪ.**

15 марта 1899 года.

МНѢНІЕ ГОСУДАРСТВЕННОГО СОВѢТА.

Выписано изъ журналовъ Соединенныхъ Департаментовъ Государственной Экономіи и Законовъ 21 января и Общаго Собранія 22 февраля 1899 года.

Государственный Совѣтъ, въ Соединенныхъ Департаментахъ Государственной Экономіи и Законовъ и въ Общемъ Собраніи, рассмотрѣвъ представленіе Министра Финансовъ о суммѣ раскладочнаго сбора съ торговыхъ и промышленныхъ предпріятій на трехлѣтіе съ 1899 по 1901 годъ, *мнѣніемъ положилъ:*

Общую на Имперію сумму раскладочнаго сбора установить на трехлѣтіе съ 1899 по 1901 годъ въ размѣрѣ *девяти милліоновъ рублей* въ годъ.

XXXIII.

Высочайше утвержденное мнѣніе Государственнаго Совѣта о замѣнѣ квартирнаго сбора въ губерніяхъ Царства Польскаго другими сборами.

(Распубликовано въ «Собраніи узаконеній и распоряженій Правительства» 11 мая 1899 г., за № 53).

ВЫСОЧАЙШЕ утвержденнымъ 29 Марта 1899 г. мнѣніемъ Государственнаго Совѣта между прочимъ постановлено:

II. Въ измѣненіе и дополненіе подлежащихъ узаконеній постановить:

3) Въ пособіе государственному казначейству на покрытіе расходовъ по квартирному довольствію войскъ, въ губерніяхъ Царства Польскаго взимаются дополнительные сборы: а) съ промысловыхъ свидѣтельствъ на торговля и промышленныя предпріятія и личныя промысловыя занятія — въ размѣрѣ десяти процентовъ съ цѣны этихъ свидѣтельствъ.

V. Дѣйствіе означенныхъ въ предъидущихъ (I—IV) отдѣлахъ постановленій считать съ 1 января 1899 года.

XXXIV.

Высочайше утвержденное положеніе Комитета Министровъ.

(Распубликовано въ «Собраніи узаконеній и распоряженій Правительства» отъ 18 мая 1899 г., за № 56).

Объ образованіи областныхъ по промысловому налогу присутствій въ г.г. Благовѣщенскѣ и Владивостокѣ.

ГОСУДАРЬ ИМПЕРАТОРЪ, по положенію Комитета Министровъ, въ 19 день марта 1899 года, Высочайше повелѣть соизволилъ:

I. Впредь до введенія дополнительнаго раскладочнаго сбора въ областяхъ Амурской и Приморской, областныя по промысловому налогу присутствія образовать въ г.г. Благовѣщенскѣ и Владивостокѣ, подъ предсѣдательствомъ мѣстныхъ губернаторовъ, изъ слѣдующихъ лицъ: вице-губернатора, управляющаго казенною палатою или замѣстителя его, по назначенію Министра Финансовъ, управляющаго акцизными сборами, прокурора мѣстнаго окружнаго суда или его товарища и мѣстнаго городского головы или лицъ ихъ заступающихъ, а также одного лица, назначаемаго губернаторомъ, согласно ст. 22 Положенія о государственномъ промысловомъ налогѣ, взамѣнъ указаннаго въ ст. 14 того же Положенія предсѣдателя губернской земской управы; и

II. Возложить на Приморское областное по промысловому налогу присутствіе разсмотрѣніе жалобъ на постановленія Амурской казенной палаты по дѣламъ о нарушеніяхъ правилъ Положенія о государственномъ промысловомъ налогѣ на островѣ Сахалинѣ.

XXXV.

Правила относительно устройства, установки и содержания паровых котловъ, а также порядка освидѣтельствования оныхъ.

(Утверждены Министромъ Финансовъ 30 іюля 1890 г., опубликованы въ «Собраніи узаконеній и распоряженій Правительства» отъ 20 августа 1890 г., за № 87).

§ 7. При каждомъ паровомъ котлѣ должна быть водоуказательная стеклянная трубка и по крайней мѣрѣ два крана для показанія уровня воды въ котлѣ, изъ коихъ каждый долженъ имѣть отдѣльное соединеніе съ котломъ; кромѣ того могутъ быть и другія соответствующія этой же цѣли приспособленія. При водоуказательной трубкѣ долженъ быть ясно обозначенъ, красною или бѣлою продольною полосою, наинизшій допускаемый уровень воды въ котлѣ. Водоуказательные краны надлежитъ располагать такъ, чтобы нижній находился на горизонтѣ наинизшаго уровня. Водоуказательные краны и краны при водоуказательныхъ трубкахъ должны быть устроены такъ, чтобы ихъ, для устраненія засоренія, можно было протыкать по прямому направленію.

§ 19. Для установки пароваго котла необходимо разрѣшеніе начальства, на которое возложено завѣдываніе котлами; сему начальству подается прошеніе о такомъ разрѣшеніи.

§ 20. Въ прошеніи обозначаются имя, званіе и мѣсто жительства просителя. Къ прошенію должны быть приложены: а) въ двухъ экземплярахъ— описаніе и чертежъ котла въ простыхъ линіяхъ, и, сверхъ того, для неподвижныхъ котловъ, генеральный планъ мѣстности и чертежъ зданія для помѣщенія котла. Въ описаніи должны содержаться: размѣры котла, родъ матеріала, размѣры клапановъ и ихъ нагрузки, величина поверхности нагрева котла, устройство питанія и топки, предѣльное дѣйствительное давленіе, выше котораго котелъ не будетъ работать, а также сила и родъ паровой машины, если котелъ для таковой предназначенъ. Чертежъ котла долженъ заключать въ себѣ данныя, необходимыя для опредѣленія площади, прикасающейся къ продуктамъ горѣнія съ одной стороны, къ водѣ— съ другой, и высоты наинизшаго допускаемаго водостоянія надъ жаровыми

каналами. На генеральномъ планѣ должны быть нанесены въ линіяхъ всѣ зданія, принадлежащія промышленному заведенію, для котораго котель назначается, а также поименованы сосѣди и указанъ родъ пограничныхъ построекъ. Строительный чертежъ помѣщенія котла долженъ ясно указывать мѣсто котла, мѣсто и высоту дымовой трубы, равно какъ положеніе жаровыхъ и дымогарныхъ трубъ. Простой планъ и разрѣзъ для этого достаточны. Для генеральныхъ плановъ и чертежей зданій должны быть употребляемы масштабы, установленные строительными правилами. Чертежъ котла долженъ быть исполненъ въ $\frac{1}{20}$ натуральной величины. На каждомъ чертежѣ долженъ быть нанесенъ его масштабъ. Описание и чертежи должны быть подписаны тѣми, кто ихъ изготовлялъ и просителемъ; б) удостовѣреніе мѣстнаго полицейскаго начальства и отзывъ, въ подлежащихъ случаяхъ городского общественнаго управленія о томъ, не встрѣчается ли къ удовлетворенію просьбы какихъ либо особыхъ препятствій.

XXXVI.

А. Высочайшее повелѣніе 15 августа 1897 г.

(Распубликовано въ «Собраніи узаконеній и распоряженій Правительства» отъ 22 августа 1897 г., за № 88, ст. 1110).

О согласованіи нѣкоторыхъ статей устава о пошлинахъ съ ВЫСОЧАЙШИМЪ указомъ 3 января 1897 г.

I. Въ дополненіе и измѣненіе подлежащихъ узаконеній постановить:

«Налоги, пошлины и сборы, причитающіеся со сдѣлокъ, актовъ, документовъ и процентныхъ бумагъ, писанныхъ на російскую золотую монету, чекана по закону 17 декабря 1885 года, а равно на финляндскую или на иностранную монету, а также съ капиталовъ въ золотой монетѣ, нечисляются по приведеніи цѣны ихъ на рубли, на основаніи цѣнности сей монеты, опредѣленной въ приложенной при семъ табели».

Примѣчаніе. При исчисленіи пошлинъ съ имуществъ, переходящихъ безмездными способами, оцѣнка процентныхъ бумагъ опредѣляется на основаніи ст. 180 устава о пошлинахъ.

Табель цѣнности Російской золотой монеты, чекана по закону 17 декабря 1885 года, финляндскихъ и иностранныхъ монетъ для опредѣленія налоговъ, пошлинъ и сборовъ.

Равными одному русскому рублю признаются:

66²/₃ копѣйки въ золотой монетѣ чекана по закону 17 декабря 1885 г.;

266,68 пенни финляндскихъ;

266,68 сантимовъ французскихъ;

192 öръ датскихъ, шведскихъ и норвежскихъ;

216 имперскихъ пфениговъ германскихъ;

253,95 геллеровъ австрійскихъ;

25,37 пенсовъ англійскихъ;

128 центовъ голландскихъ;

51,45 центовъ Соединенныхъ Штатовъ Сѣверной Америки;
 11,71 піастровъ турецкихъ;
 92,91 сень японскихъ.

Б. Высочайшее повелѣніе 21 ноября 1897 г.

(Распубликовано въ «Собраніи узаконеній и распоряженій Правительства» отъ 28 ноября 1897 г., за № 123, ст. 1758).

Объ установленіи болѣе точнаго соотношенія между нѣкоторыми иностранными монетами для исчисленія налоговъ.

Для установленія болѣе точнаго соотношенія между нѣкоторыми монетами, означенными въ приложенныхъ къ пунктамъ I и II ВЫСОЧАЙШАГО повелѣнія отъ 15 августа 1897 года, «табели» и примѣчаніи къ «рописанію» (Собр. узак. 1897 г., № 88, ст. 1110) признавать, взамѣнъ соотвѣствующихъ паритетовъ, указанныхъ въ сихъ табели и примѣчаніи: равными одному русскому рублю—103,23 сень японскихъ и равными одной финляндской маркѣ и одному французскому франку—47,5 центовъ голландскихъ и 38,5 сень японскихъ.

В. ТАБЛИЦА ПАРИТЕТА

ОБЩЕПОТРЕБИТЕЛЬНЫХЪ МОНЕТЪ

ПО ЗАКОННОМУ ВѢСУ ЧИСТАГО ЗОЛОТА, ВЪ НИХЪ ЗАКЛЮЧАЮЩАГОСЯ.

	1 Рубль.	1 Фунтъ стерл. (Sovereign).	1 Франкъ (**).	1 Германская марка.
I. Рублей и копѣекъ (Рубль= $\frac{1}{15}$ имперіала. Имперіаль заключаетъ въ себѣ 261,36 долей или 11,61351571875 грамм. чистаго золота*). 1 рубль заключаетъ въ себѣ 17,424 долей чистаго золота.	1,00	9,45758222	0,37498022	0,46293855
II. Англійскихъ пенсовъ (1 пенсъ= $\frac{1}{240}$ ф. стерл., и 1869 фунтовъ стерл.=40 тройск. фунт. (troyround) золота $\frac{11}{12}$ пробы. (Troyround=373,24195 грамм.).—Соверень (1 £) заключаетъ въ себѣ 7,32238532 грамм. чистаго золота).	25,376464	240	9,5157	11,74774
III. Франковъ и сантимовъ (1 двадцатифранковикъ (20 зол. франковъ) заключаетъ въ себѣ $\frac{180}{31}$ грамм. чистаго золота).	2,666807	25,22155	1,00	1,2345679 ($\frac{100}{81}$)
IV. Германскихъ марокъ и пфениговъ (Крона, въ 10 золот. марокъ, заключаетъ въ себѣ $\frac{1000}{279}$ грамм. чистаго золота).	2,160113	20,429455	0,81	1,00
V. Голландскихъ гульденовъ и центовъ (монета, въ 10 золот. гульденовъ, заключаетъ въ себѣ 6,048 грамм. чистаго золота).	1,2801494	12,1071186	0,48003072	0,5926305
VI. Австро-Венгерскихъ кронъ и геллеровъ (1 геллеръ= $\frac{1}{100}$ кроны. 10 Австро-Венгерскихъ кронъ заключаютъ въ себѣ 3,04878 грамм. чистаго золота).	2,5394891	24,0174277	0,9522582	1,1756274
VII. Датскихъ, Шведскихъ и Норвежскихъ кронъ и ъръ (öre) (монета въ 10 золот. кронъ, заключаетъ въ себѣ $\frac{125}{31}$ грамм. чистаго золота).	1,9201007	18,159516	0,72	0,888889 ($\frac{8}{9}$)
VIII. Турецкихъ піастровъ (1 піастръ= $\frac{1}{100}$ турецк. лиры. Турецкая лира заключаетъ въ себѣ 7,216 грамм. золота 0,916 пробы).	11,713332	110,7798	4,3923	5,42255
IX. Португальскихъ мильрейсовъ (Португ. крона (содѣ), въ 10 мильрейсовъ, заключаетъ въ себѣ 16,237083 $\frac{1}{3}$ грамм. чистаго золота).	0,476244	4,504	0,178582	0,22047
X. Долларовъ и центовъ Соединенныхъ Штатовъ Сѣв. Америки (1 зол. долл.=23,22 тройск. гренновъ (grains) чист. зол.; 5760 тр. грен.=373,24195 грамм., слѣд. 1 зол. долл. заключаетъ въ себѣ 1,504631611 грамм. чистаго золота).	0,5145673	4,866564	0,1929526	0,23821
XI. Японскихъ іенъ и сенъ (Монета въ 20 золотыхъ іенъ=16,6665 грамм. золота 0,900 пробы. Одна іена заключаетъ въ себѣ 0,48925 грамм. чистаго золота).	1,0323228	9,76327806	0,387100645	0,47790203
XII. Египетскихъ піастровъ (Египетская лира, въ 100 египетскихъ піастровъ, заключаетъ въ себѣ $\frac{119}{16}$ грамм. чистаго золота).	10,409874	98,4522396	3,9035	4,819132

1 Голландскій гульденъ.	1 Австро-Венгерская крона.	1 Датская крона (**).	1 Турецкая лира.	1 Португальская крона.	1 долларъ Соед. Шт. Сѣв. Америки.	1 Японская іена.	1 Египетская лира.
0,78115879	0,39377998	0,520806	8,5372804	20,9976252	1,94337999	0,9686892	9,6062242
19,82305	9,99274373	13,216212	216,646	532,84549	49,316	24,581907	243,773
2,0832	1,050135	1,3888889 ($\frac{25}{18}$)	22,767282	55,997	5,18262	2,5833075	25,61805556
1,687392	0,8506096	1,125 ($\frac{9}{8}$)	18,44149824	45,3572625	4,19792	2,092479075	20,750625
1,00	0,5040974	0,66671	10,929	26,880098	2,4878	1,24006696	12,297
1,983744	1,00	1,322580857	21,68033115	53,323242	4,93519247	2,45997579	24,395004
1,499904	0,75609744	1,00	16,39244	40,31757	3,7314864	1,8599814	18,445
9,15	4,6124757	6,1004	100	245,95	22,763	11,3465785	112,52136
0,372022	0,1875355	0,24803	4,0658	10	0,9255	0,46133275	4,574929
0,402	0,20232634	0,26799	4,393	10,8047	1,00	0,498455	4,943
0,80640806	0,40650806	0,53763978	8,8132294	21,676327	2,00619915	1,00	9,9167659
8,13176	4,0992	5,4215	88,872	218,58263	20,2303	10,0839327	100

*) Одинъ русскій фунтъ=409,51240 грамм.
 **) Также финская марка, итальянская лира, новая греческая драхма, румынскій левъ и испанская песета.
 ***) Также шведская и норвежская крона.

1. Name of the vessel	2. Date of departure	3. Name of the commanding officer	4. Name of the vessel	5. Date of departure	6. Name of the commanding officer	7. Name of the vessel
1. The ship	2. 1st Jan	3. Mr. A. B.	4. The ship	5. 2nd Jan	6. Mr. C. D.	7. The ship
1. The ship	2. 3rd Jan	3. Mr. E. F.	4. The ship	5. 4th Jan	6. Mr. G. H.	7. The ship
1. The ship	2. 5th Jan	3. Mr. I. J.	4. The ship	5. 6th Jan	6. Mr. K. L.	7. The ship
1. The ship	2. 7th Jan	3. Mr. M. N.	4. The ship	5. 8th Jan	6. Mr. O. P.	7. The ship
1. The ship	2. 9th Jan	3. Mr. Q. R.	4. The ship	5. 10th Jan	6. Mr. S. T.	7. The ship
1. The ship	2. 11th Jan	3. Mr. U. V.	4. The ship	5. 12th Jan	6. Mr. W. X.	7. The ship
1. The ship	2. 13th Jan	3. Mr. Y. Z.	4. The ship	5. 14th Jan	6. Mr. A. B.	7. The ship
1. The ship	2. 15th Jan	3. Mr. C. D.	4. The ship	5. 16th Jan	6. Mr. E. F.	7. The ship
1. The ship	2. 17th Jan	3. Mr. G. H.	4. The ship	5. 18th Jan	6. Mr. I. J.	7. The ship
1. The ship	2. 19th Jan	3. Mr. K. L.	4. The ship	5. 20th Jan	6. Mr. M. N.	7. The ship
1. The ship	2. 21st Jan	3. Mr. O. P.	4. The ship	5. 22nd Jan	6. Mr. Q. R.	7. The ship
1. The ship	2. 23rd Jan	3. Mr. S. T.	4. The ship	5. 24th Jan	6. Mr. U. V.	7. The ship
1. The ship	2. 25th Jan	3. Mr. W. X.	4. The ship	5. 26th Jan	6. Mr. Y. Z.	7. The ship
1. The ship	2. 27th Jan	3. Mr. A. B.	4. The ship	5. 28th Jan	6. Mr. C. D.	7. The ship
1. The ship	2. 29th Jan	3. Mr. E. F.	4. The ship	5. 30th Jan	6. Mr. G. H.	7. The ship
1. The ship	2. 31st Jan	3. Mr. I. J.	4. The ship	5. 1st Feb	6. Mr. K. L.	7. The ship

XXXVII.

Циркуляры Министерства Финансовъ.

№ 1. Отъ 12 декабря 1898 года, № 33343, относительно взиманія земскихъ, городскихъ и другихъ мѣстныхъ и прибавочныхъ сборовъ.

При примѣненіи новаго Положенія о государственномъ промысловомъ налогѣ, нѣкоторыя казенныя палаты встрѣтили недоразумѣнія и возбудили вопросы относительно взиманія земскихъ, городскихъ и прочихъ дополнительныхъ сборовъ съ цѣны промысловыхъ свидѣтельствъ.

Къ числу такихъ вопросовъ, между прочимъ относятся:

1) Слѣдуетъ ли взимать установленные въ земскіе и городскіе доходы, а также на губернскія земскія повинности, сборы съ промысловыхъ свидѣтельствъ, въ размѣрѣ не свыше 15⁰/₀ и 10⁰/₀ въ пользу какъ тѣхъ, такъ и другихъ доходовъ, или же не свыше указанныхъ размѣровъ въ земскіе и городскіе сборы совмѣстно?

Принимая во вниманіе, что въ земскомъ и городскомъ положеніи нынѣ установлено взиманіе сборовъ съ цѣны торговыхъ документовъ не свыше указанныхъ размѣровъ, особо въ пользу земства и особо въ пользу города, — что, при внесеніи въ Государственный Совѣтъ проекта Положенія о государственномъ промысловомъ налогѣ, Министерство Финансовъ находило нужнымъ, впредь до преобразования, сохранить существующій нынѣ размѣръ и порядокъ взиманія земскихъ и городскихъ сборовъ съ цѣны промысловыхъ свидѣтельствъ, дабы не нарушить сложившагося равновѣсія земскихъ и городскихъ бюджетовъ, — что Государственный Совѣтъ также раздѣлилъ это мнѣніе, и ст. III п. 1 ВЫСОЧАЙШЕ утвержденного 8 іюня 1898 г. мнѣнія утвердилъ существующія нынѣ нормы земскихъ и городскихъ сборовъ (не свыше 15⁰/₀ и 10⁰/₀) съ цѣны промысловыхъ свидѣтельствъ, — слѣдуетъ признать, что нормы эти должны быть примѣняемы на прежнемъ основаніи какъ въ отношеніи взиманія сборовъ въ пользу земства, такъ и въ пользу городовъ, — съ тѣмъ лишь отличіемъ отъ существующаго нынѣ порядка, что, на основаніи ст. III п. 2 упомянутаго выше узаконенія 8 іюня 1898 г., городскіе сборы могутъ быть взимаемы только съ тѣхъ промысловыхъ свидѣтельствъ, которыя выбираются на предпріятія, находящіяся въ предѣлахъ городскихъ поселеній, а земскими сборами, или же сборомъ на губернскія земскія повинности, могутъ быть облагаемы всѣ вообще промысловыя свидѣтельства, выбираемыя на предпріятія какъ въ предѣлахъ городскихъ поселеній, такъ и внѣ оныхъ.

2) Въ какомъ размѣрѣ слѣдуетъ взимать земскіе и городскіе сборы съ промысловыхъ свидѣтельствъ на складочныя помѣщенія тѣхъ торговыхъ или промышленныхъ предпріятій, на кои выбраны промысловыя свидѣтельства, съ которыхъ установлено взимать означенные сборы не свыше 15⁰/₀?

Такъ какъ въ ст. III п. 1 ВЫСОЧАЙШЕ утвержденнаго 8 іюня 1898 г. мнѣнія Государственнаго Совѣта точно перечислены тѣ разряды промысловыхъ свидѣтельствъ, съ коихъ земскіе и городскіе сборы могутъ быть взимаемы не свыше 15⁰/₀, «съ цѣны же всѣхъ прочихъ промысловыхъ свидѣтельствъ» сборы эти установлены не свыше 10⁰/₀, то съ промысловыхъ свидѣтельствъ на складочныя помѣщенія означенные сборы могутъ быть взимаемы не свыше 10⁰/₀, съ соблюденіемъ при этомъ правила, изложеннаго въ п. 2 ст. III помянутаго узаконенія, относительно того, въ какихъ случаяхъ взимаются городскіе и въ какихъ земскіе сборы.

3) Какіе именно *мѣстные сборы*, независимо отъ земскихъ и городскихъ могутъ быть взимаемы при выборкѣ промысловыхъ свидѣтельствъ, на основаніи ст. 67 Положенія о государственномъ промысловомъ налогѣ?

Подъ упомянутыми въ этой статьѣ мѣстными сборами слѣдуютъ разумѣть тѣ, кои установлены особыми законоположеніями или надлежащими распоряженіями правительства на какія либо мѣстныя надобности, *касающіяся всего торгово-промышленнаго класса*, какъ напр.: на содержаніе коммерческихъ судовъ, на коммерческія училища и т. п. Сборы эти, согласно ст. 3 § 19 Инструкціи о порядкѣ выборки промысловыхъ свидѣтельствъ, подлежатъ взиманію, одновременно съ выдачею промысловыхъ свидѣтельствъ *на существующихъ нынѣ основаніяхъ*. Само собою разумѣется, что если означенные мѣстные сборы установлены были не со всѣхъ торговыхъ документовъ, а лишь съ однихъ гильдейскихъ свидѣтельствъ, то, при сравненіи соответственныхъ разрядовъ промысловыхъ свидѣтельствъ съ гильдейскими, слѣдуетъ руководствоваться въ этомъ отношеніи п. 1 ст. IV ВЫСОЧАЙШЕ утвержденнаго 8 іюня 1898 г. мнѣнія Государственнаго Совѣта.

4) Въ какомъ именно размѣрѣ слѣдуетъ взимать *прибавочные въ пользу государственнаго казначейства сборы*, установленные въ нѣкоторыхъ губерніяхъ, указанныхъ въ 447 ст. уст. о прям. нал. (св. зак., т. V, изд. 1893 г.), а также въ Закавказскомъ краѣ, согласно 454¹ ст. того же устава (по прод. 1895 г.)?

Принимая во вниманіе, что прибавочные въ казну сборы, согласно п. 5 ст. III ВЫСОЧАЙШЕ утвержденнаго 8 іюня 1898 г. мнѣнія Государственнаго Совѣта, сохранены «на существующемъ основаніи въ установленномъ размѣрѣ»; въ статьяхъ же 447 и 454¹ размѣры эти указаны въ процентахъ къ цѣнѣ прежнихъ торговыхъ документовъ, замѣненныхъ новыми промысловыми свидѣтельствами, — слѣдуетъ признать, что прибавочные въ казну сборы надлежитъ взимать *въ установленныхъ прежнимъ закономъ* (ст. 447 и 454¹ уст. о прям. нал.) *процентахъ съ цѣны новыхъ промысловыхъ свидѣтельствъ*, приравнивая при этомъ къ гильдейскимъ свидѣтельствамъ новыя промысловыя — тѣхъ разрядовъ, какіе указаны въ п. 5 ст. III означеннаго выше мнѣнія Государственнаго Совѣта.

О вышеизложенныхъ разъясненіяхъ считаю нужнымъ сообщить казеннымъ палатамъ, для надлежащаго руководства и исполненія, въ видахъ единообразнаго примѣненія узаконеній, касающихся затронутыхъ выше вопросовъ.

№ 2. Отъ 12 декабря 1898 года, № 33344, относительно порядка выборки промысловыхъ свидѣтельствъ лицами, желающими пользоваться купеческимъ званіемъ, выдачи этимъ лицамъ сословныхъ купеческихъ свидѣтельствъ и взиманія съ этихъ послѣднихъ свидѣтельствъ разнаго рода сборовъ.

Въ нѣкоторыхъ губерніяхъ возникли вопросы относительно порядка выборки промысловыхъ свидѣтельствъ лицами, желающими пользоваться купеческимъ званіемъ, выдачи этимъ лицамъ сословныхъ купеческихъ свидѣтельствъ и взиманія съ этихъ послѣднихъ свидѣтельствъ разнаго рода сборовъ.

Въ разрѣшеніе означенныхъ вопросовъ и въ устраненіе недоразумѣній по этому предмету, даю знать казеннымъ палатамъ, для руководства и надлежащаго исполненія:

1) Согласно § 6 (ст. 1) утвержденной мною 22 ноября сего года Инструкціи о порядкѣ выдачи промысловыхъ свидѣтельствъ и билетовъ, промысловыя свидѣтельства на торговыя и промышленныя предпріятія должны быть выбираемы изъ учрежденій того города или уѣзда, гдѣ предполагается содержать предпріятія. Посему лица, взявшія тѣ изъ означенныхъ свидѣтельствъ, которыя, по ст. IV (п. 1 и 2) **ВЫСОЧАЙШЕ** утвержденного 8 іюня 1898 г. мнѣнія Государственнаго Совѣта, даютъ право на причисленіе къ купеческому сословію, могутъ получать сословное купеческое свидѣтельство, соотвѣтствующей гильдіи, на основаніи ст. 2 § 22 упомянутой Инструкціи, въ томъ городѣ, гдѣ приписаны или желаютъ приписаться въ купечество, *безъ выборки уже въ этомъ городѣ вторично промысловаго свидѣтельства, собственно для приписки къ купечеству.*

2) Лица, не имѣющія торговыхъ или промышленныхъ предпріятій, но желающія пользоваться сословными купеческими правами, согласно ст. 2 § 9 означенной выше Инструкціи, должны выбрать, на свое имя, промысловыя свидѣтельства *одного изъ первыхъ двухъ разрядовъ на торговыя предпріятія* по тому классу мѣстности, въ какомъ находится городъ, въ купеческое общество коего лица эти приписаны или желаютъ приписаться; по выбранному же указанномъ способомъ свидѣтельству лица эти могутъ получить въ томъ городѣ, въ которомъ желаютъ состоять въ купечествѣ, сословное купеческое свидѣтельство соотвѣтственной гильдіи, на точномъ основаніи ст. 2 § 22 той же Инструкціи.

3) Права евреевъ въ отношеніи полученія ими какъ промысловыхъ, такъ и сословныхъ купеческихъ свидѣтельствъ, внѣ мѣстъ постоянной еврейской осѣдлости, подлежатъ установленнымъ въ законахъ ограниченіямъ.

4) Относительно внесенія въ купеческое сословное свидѣтельство членовъ купеческихъ семействъ, а равно приписки къ купечеству и исключенію изъ онаго, соблюдаются дѣйствующія нынѣ по сему предмету узаконенія, указанные въ ст. 5 § 22 Инструкціи о выдачѣ промысловыхъ свидѣтельствъ и билетовъ. Что же касается выдачи членамъ купеческаго семейства, мужескаго пола, указанныхъ въ приложеніи I къ ст. 244 уст. о прям. налог. особыхъ паспортныхъ свидѣтельствъ (по первой гильдіи въ 15 руб. и по второй въ 6 руб.), то свидѣтельства эти отмѣнены, согласно

ст. VII ВЫСОЧАЙШЕ утвержденнаго 8 іюня 1898 г. мнѣнія Государственнаго Совѣта, по которой отмѣнена упомянутая выше ст. 244, вмѣстѣ съ приложеніями къ оной.

5) *Сословныя* купеческія свидѣтельства не относятся къ *промышленнымъ* свидѣтельствамъ, а потому съ нихъ не должно быть взимаемо и тѣхъ дополнительныхъ сборовъ (казенныхъ, городскихъ и земскихъ), которые установлены въ ст. III приведеннаго узаконенія 8 іюня 1898 г. Затѣмъ, при выдачѣ купеческихъ сословныхъ свидѣтельствъ, на основаніи ст. 4 § 22 помянутой Инструкціи, взимаются только сборы въ пользу казны (по 1 гильдіи — 50 р. и по 2 гильдіи — 20 руб.), а также могутъ быть взимаемы мѣстные сборы на сословныя купеческія и общественныя надобности, въ видѣ добровольныхъ складокъ лицъ, принадлежащихъ къ купеческому сословію.

6) На основаніи п. 2 ст. IV ВЫСОЧАЙШЕ утвержденнаго 8 іюня 1898 г. мнѣнія Государственнаго Совѣта, выборка сословныхъ купеческихъ свидѣтельствъ есть не обязанность, а право лица, желающаго пользоваться купеческими правами. Поэтому, отъ его личнаго усмотрѣнія зависитъ какъ самая выборка сословнаго купеческаго свидѣтельства, такъ и опредѣленіе того — по какой гильдіи оно можетъ быть выбрано съ тѣмъ, однако же, чтобы лица, взявшія на свои предпріятія промышленныя свидѣтельства, дающія право вступать лишь во вторую гильдію, не выбирали сословныхъ купеческихъ свидѣтельствъ по первой гильдіи.

№ 3. Отъ 28 декабря 1898 года, № 34750, относительно выборки сословныхъ купеческихъ свидѣтельствъ торговыми домами, экспедиторами, биржевыми маклерами и нотариусами и лицами, не принадлежащими къ купеческому сословію.

Въ дополненіе къ циркулярамъ моимъ, отъ 12 сего декабря за №№ 33343, 33344, и въ разъясненіе недоразумѣній, встрѣченныхъ при выборкѣ промышленныхъ и сословныхъ купеческихъ свидѣтельствъ, даю знать казеннымъ палатамъ, для руководства и надлежащаго исполненія:

1) Товарищества полныя или на бѣрѣ, согласно ст. 71 и 81 уст. торг., называются *торговыми домами*, а потому на компаніоновъ обоихъ видовъ этихъ товариществъ распространяется право выборки сословнаго купеческаго свидѣтельства, согласно п. 3 ст. IV узаконенія 8 іюня 1898 г., на имя главы товарищества, а если такового въ договорѣ не указано, то на имя одного изъ товарищей, по ихъ соглашенію.

2) На основаніи п. 3 ст. IV приведеннаго узаконенія, по одному промышленному свидѣтельству, выданному на имя торговаго дома, можетъ быть выбрано не болѣе одного соотвѣтственной гильдіи сословнаго купеческаго свидѣтельства; но если на имя этого торговаго дома будетъ выбрано нѣсколько промышленныхъ свидѣтельствъ, дающихъ право на выборку соотвѣтственныхъ гильдейскихъ свидѣтельствъ, то по каждому изъ означенныхъ свидѣтельствъ можетъ быть предоставлено право одному изъ товарищей этого дома выбирать сословное купеческое свидѣтельство и вступать въ купечество, при соблюденіи п. п. 1 и 2 ст. IV узаконенія 8 іюня 1898 г.

3) Экспедиторамъ, биржевымъ маклерамъ и биржевымъ нотаріусамъ, выбирающимъ на свои промыслы надлежащія промысловыя свидѣтельства II и III разрядовъ на личныя промысловыя занятія, дозволяется въ томъ городѣ или уѣздѣ, гдѣ производятся эти промыслы, получать по этимъ свидѣтельствамъ сословное купеческое свидѣтельство по 2 гильдіи, безъ выборки особыхъ свидѣтельствъ собственно для приписки къ купечеству, такъ какъ промысловыя свидѣтельства на означенные выше промыслы по цѣнѣ не ниже тѣхъ, кои даютъ право на вступленіе въ купечество по 2 гильдіи, а самые промыслы помянутыхъ лицъ приравнены къ торговымъ предпріятіямъ и подлежатъ, наравнѣ съ ними, обложенію дополнительнымъ промысловымъ налогомъ, согласно ст. 114 Положенія.

4) На основаніи неотмѣненной 236 ст. уст. о прям. налог. (изд. 1893 г.), лица, не принадлежащія къ купеческому сословію, могутъ брать купеческія свидѣтельства съ сохраненіемъ настоящаго ихъ званія, или съ перечисленіемъ въ купечество. Поэтому, если бы кто изъ лицъ, принадлежащихъ къ почетному гражданству, пожелалъ взять на свое имя сословное купеческое свидѣтельство, то полученіе такого свидѣтельства не возбраняется, при условіи соблюденія п. п. 1 и 2 ст. IV ВЫСОЧАЙШЕ утвержденного 8 іюня 1898 г. мнѣнія Государственнаго Совѣта, но безъ перечисленія этихъ лицъ въ купечество порядкомъ, установленнымъ для лицъ низшихъ (податныхъ) сословій.

5) Лица, производящія торговлю и промыслы по промысловымъ свидѣтельствамъ, взятымъ въ одномъ городѣ, и выбирающія сословныя купеческія свидѣтельства въ другомъ городѣ, обязаны въ семъ послѣднемъ уплатить, сверхъ сборовъ за сословное свидѣтельство, также и *всѣ мѣстные сборы*, установленные ст. 67 Положенія на общественныя надобности всего торгово-промышленнаго класса, какъ то: на содержаніе коммерческаго суда, коммерческихъ и промышленныхъ училищъ, богадѣленъ и т. п. мѣстныхъ учрежденій, содержимыхъ купеческимъ обществомъ того города, гдѣ приписанъ или желаетъ приписаться въ купечество выбирающій сословное купеческое свидѣтельство. Обложенію этими сборами точно также подлежатъ и лица, выбирающія промысловыя и сословныя свидѣтельства исключительно для пользованія сословными купеческими правами.

6) Лицо, выбравшее промысловое свидѣтельство на торговое предпріятіе 2 разряда по низшему классу мѣстностей, не въ правѣ приписываться въ купечество по 2 гильдіи къ тому городу, который находится въ высшемъ классѣ мѣстностей.

№ 4. Отъ 29 декабря 1898 года, № 34986, о взиманіи мѣстныхъ сборовъ.

Въ устраненіе недоразумѣній, возникшихъ при примѣненіи ст. 3 § 19 Инструкціи о выдачѣ промысловыхъ свидѣтельствъ, относительно взиманія мѣстныхъ сборовъ, установленныхъ на надобности, касающіяся всего торгово-промышленнаго класса, — Департаментъ Торговли и Мануфактуръ даетъ знать казеннымъ палатамъ, что такъ какъ означенные сборы оставлены *на существующихъ нынѣ основаніяхъ*, то, впредь до преобразованія этихъ сборовъ, къ порядку взиманія ихъ за 1899 годъ, долженъ быть

примѣняемъ остающійся въ силѣ циркуляръ Министерства Внутреннихъ Дѣлъ, данный по соглашенію съ Министерствомъ Финансовъ, отъ 6 октября 1866 г. за № 7771.

Вслѣдствіе сего, мѣстные сборы, установленные на надобности, касающіяся всего торгово-промышленнаго класса, должны быть взимаемы за 1899 годъ на прежнемъ основаніи съ промысловыхъ свидѣтельствъ, дающихъ право на вступленіе въ купечество (ст. IV п. 1 узаконенія 8 іюня 1898 г.), къ которымъ бы свидѣтельства эти выбираемы ни были, т. е. учрежденіями, торговыми товариществами, совладѣльцами или отдѣльными лицами, безъ различія ихъ сословій, — съ тѣмъ, однако же, чтобы обложенію этими сборами — какъ то практиковалось и до настоящаго времени — подвергались выбирающіе промысловыя свидѣтельства лишь однажды; при взятіи тѣми же учрежденіями, товариществами и лицами другихъ свидѣтельствъ на содержаніе излишнихъ, сверхъ одного, торговыхъ и промышленныхъ предпріятій въ одномъ и томъ же городѣ, означенные мѣстные сборы съ этихъ свидѣтельствъ не взимаются.

№ 5. Отъ 13 февраля 1899 года, № 5289, объ участіи представителей контрольных палатъ въ засѣданіяхъ общихъ присутствій казенныхъ палатъ.

Согласно ст. 147 Положенія о государственномъ промысловомъ налогѣ, при распредѣленіи назначенной на губернію или область суммы раскладочнаго сбора по участкамъ или отдѣльнымъ отраслямъ торговли и промышленности (ст. 121), а также при распредѣленіи предпріятій и личныхъ промысловыхъ занятій на группы и при утвержденіи процентовъ средней прибыльности съ оборота (ст. 122), въ засѣданія общаго присутствія казенной палаты, кромѣ постоянныхъ членовъ онаго (ст. 12) приглашается управляющій мѣстною контрольною палатою, на правахъ члена. Между тѣмъ нѣкоторыя изъ контрольных палатъ учреждены для нѣсколькихъ губерній и потому имѣются не во всѣхъ городахъ, гдѣ находятся казенныя палаты. При такихъ условіяхъ для управляющихъ контрольными палатами было бы затруднительно личное участіе въ засѣданіяхъ общаго присутствія казенной палаты, находящейся не въ томъ городѣ, гдѣ учреждена контрольная палата, почему представляется необходимымъ замѣстительство ихъ въ этомъ присутствіи возлагать на другихъ чиновъ контрольной палаты.

По этому предмету Министерствомъ Финансовъ было сдѣлано сношеніе съ Г. Государственнымъ Контролеромъ, который увѣдомилъ, что онъ находитъ вполне возможнымъ предоставить управляющимъ контрольными палатами право назначать, по ихъ усмотрѣнію, кого либо изъ числа чиновъ палаты, въ качествѣ замѣстителей, въ засѣданія общихъ присутствій тѣхъ казенныхъ палатъ, кои находятся не въ томъ городѣ, гдѣ учреждена контрольная палата; о чемъ и послѣдуетъ соответствующее предписаніе подлежащимъ контрольнымъ палатамъ. При этомъ, имѣя въ виду, что управляющіе контрольными палатами, въ особенности палатами крупныхъ центровъ, обремененные множествомъ занятій по веденію текущихъ дѣлъ,

весьма часто не будутъ имѣть возможности лично присутствовать въ засѣданіяхъ общихъ присутствій казенныхъ палатъ по промысловому налогу, даже и въ тѣхъ мѣстностяхъ, гдѣ контрольныя и казенныя палаты находятся въ одномъ и томъ же городѣ, Г. Государственный Контролеръ призналъ совершенно необходимымъ предоставить управляющимъ контрольными палатами право замѣщать себя помощниками своими или старшими ревизорами во всѣхъ тѣхъ случаяхъ, когда они признаютъ для себя невозможнымъ принять личное участіе въ засѣданіяхъ упомянутыхъ присутствій.

По докладѣ о семъ Г. Министру Финансовъ, Его Высокопревосходительство вполнѣ присоединился къ изложенному мнѣнію Г. Государственнаго Контролера.

О семъ Департаментъ Торговли и Мануфактуръ увѣдомляетъ казенныя палаты, для свѣдѣнія.

№ 6. Отъ 20 февраля 1899 года, № 6428, объ избраніи евреевъ въ члены присутствій по промысловому налогу.

Одною изъ казенныхъ палатъ возбужденъ вопросъ о томъ, могутъ ли евреи, плательщики дополнительнаго промысловаго налога, быть избираемы членами присутствій по промысловому налогу, внѣ черты постоянной еврейской осѣдлости.

Велѣдствіе сего, согласно съ отзывомъ Министерства Внутреннихъ Дѣлъ, даю знать казеннымъ палатамъ, для надлежащаго исполненія, что по ст. 24 и 39 Положенія о государственномъ промысловомъ налогѣ, члены изъ плательщиковъ и ихъ замѣстители въ присутствія по государственному промысловому налогу могутъ быть избираемы только изъ числа лицъ, имѣющихъ, по закону, право участія въ выборахъ; по дѣйствующимъ же законоположеніямъ (примѣч. 3 къ ст. 16 полож. земск. учр. и примѣч. 3 къ ст. 24 городов. полож., св. зак. т. II, изд. 1892 г.) евреи, внѣ мѣсть постоянной еврейской осѣдлости, не допускаются къ участію ни въ земскихъ, ни въ городскихъ выборахъ. Въ виду сего, внѣ мѣсть постоянной еврейской осѣдлости, евреи не могутъ быть избираемы членами или замѣстителями ихъ и во всѣ присутствія по государственному промысловому налогу.

№ 7. Отъ 19 марта 1899 года, № 9985, объ участіи представителей горнаго вѣдомства въ засѣданіяхъ общихъ присутствій казенныхъ палатъ и раскладочныхъ присутствій.

На основаніи ст. ст. 12 и 18 Положенія о государственномъ промысловомъ налогѣ въ общихъ присутствіяхъ казенныхъ палатъ, для разсмотрѣнія дѣлъ по дополнительному промысловому налогу, а также въ раскладочныхъ присутствіяхъ, образуемыхъ въ податныхъ участкахъ для производства раскладки сбора, участвуютъ, между прочимъ, и представители горнаго вѣдомства.

Въ виду того, что въ вѣдомствѣ Горнаго Департамента не имѣется достаточнаго числа членовъ для назначенія особыхъ представителей для уча-

стія въ разсмотрѣніи дѣлъ по дополнительному промысловому налогу, какъ въ общихъ присутствіяхъ казенныхъ палатъ (ст. 12 Положенія о госуд. пром. налогѣ), такъ и въ подлежащихъ раскладочныхъ присутствіяхъ (ст. 18 того же Положенія), совмѣщеніе же той и другой обязанности въ одномъ лицѣ не допускается ст. 26 упомянутаго Положенія, — Министерствомъ Финансовъ, по соглашенію съ Министерствомъ Земледѣлія и Государственныхъ Имуществъ, признано возможнымъ ограничиться назначеніемъ представителей отъ горнаго вѣдомства лишь въ общія присутствія казенныхъ палатъ, тѣмъ болѣе, что, на основаніи ст. ст. 138 и 141 Положенія о госуд. пром. налогѣ, составленная раскладочнымъ присутствіемъ раскладка будетъ подлежать утвержденію означеннаго общаго присутствія.

Объ изложенномъ даю знать казеннымъ палатамъ, для свѣдѣнія и надлежащаго руководства.

№ 8. Отъ 22 марта 1899 г., за № 370, о примѣненіи Положенія о государственномъ промысловомъ налогѣ къ винокуреннымъ заводчикамъ, поставляющимъ спиртъ собственной выкурки для надобностей казенной продажи питей.

Въ виду могущихъ возникнуть сомнѣній по вопросу о томъ, обязаны ли съ введеніемъ въ дѣйствіе ВЫСОЧАЙШЕ утвержденнаго, 8 іюня 1898 года, Положенія о государственномъ промысловомъ налогѣ, винокуренные заводчики, поставляющіе для надобностей казенной продажи питей спиртъ собственной выкурки, выбирать промысловыя свидѣтельства, Главное Управленіе неокладныхъ сборовъ и казенной продажи питей, по состоявшемуся съ Департаментомъ Торговли и Мануфактуръ соглашенію, считаетъ необходимымъ разъяснить гг. управляющимъ акцизными сборами, что, на основаніи п. 1 ст. 47 упомянутаго Положенія, винокуренные заводчики во всѣхъ случаяхъ поставокъ спирта собственной выкурки съ принадлежащихъ имъ или арендуемыхъ ими винокуренныхъ заводовъ, подлежащихъ государственному промысловому налогу, имѣютъ право вступать въ обязательства съ казеннымъ управленіемъ по поставкѣ означеннаго спирта на всякую сумму безъ выборки особыхъ свидѣтельствъ. Равнымъ образомъ, принимая во вниманіе, что, согласно п. 23 ст. 6 Положенія о государственномъ промысловомъ налогѣ, продажа и поставка всякаго рода произведеній собственнаго или аренднаго сельскаго хозяйства не подлежитъ обложенію промысловымъ налогомъ, и имѣя въ виду, что къ означеннымъ произведеніямъ несомнѣнно долженъ быть отнесенъ и спиртъ, выкуриваемый на заводахъ сельско-хозяйственнаго типа, — винокуренные заводчики, поставляющіе для надобностей казенной продажи питей спиртъ собственного производства съ заводовъ, производящихъ исключительно сельско-хозяйственную выкурку (ст. 264 уст. объ акц. сб., изд. 1893 г.), и не подлежащіе въ силу п. 25 той же ст. 6 упомянутаго Положенія платежу государственнаго промысловаго налога, также должны быть освобождаемы отъ выборки особыхъ свидѣтельствъ.

О семъ Главное Управленіе неокладныхъ сборовъ и казенной продажи питей поставяетъ гг. управляющихъ акцизными сборами въ извѣстность для руководства.

№ 9. Отъ 7 апрѣля 1899 года, № 12578, о правѣ собраній городскихъ уполномоченныхъ въ городахъ съ упрощеннымъ городскимъ общественнымъ управленіемъ избирать торговыхъ депутатовъ, по правиламъ Положенія о государственномъ промысловомъ налогѣ.

Министерствомъ Внутреннихъ Дѣлъ, по соглашенію съ Министерствомъ Финансовъ, въ циркулярѣ отъ 31 мая 1895 года за № 22, было разъяснено губернскимъ начальствамъ, что за изъятіемъ предоставленнаго городскимъ думаамъ, п. 20 ст. 63 гор. пол. 1892 г., надзора за производствомъ торговли, въ силу ст. 3 правилъ объ упрощ. город. общ. управл., изъ вѣдѣнія собраній городскихъ уполномоченныхъ, за сими собраніями не можетъ быть признано и права избранія торговыхъ депутатовъ, а потому торговая депутация въ городскихъ поселеніяхъ съ упрощеннымъ общественнымъ управленіемъ составляется по выбору мѣстныхъ торговцевъ изъ 3—7 депутатовъ, согласно ст. 321 уст. о прям. нал., изд. 1893 года.

Въ ВЫСОЧАЙШЕ утвержденномъ 8 іюня 1898 г. Положеніи о государственномъ промысловомъ налогѣ, предоставляющемъ избраніе торговыхъ депутатовъ вообще городскимъ думаамъ, магистратамъ и замѣняющимъ ихъ учрежденіямъ, не упоминается, однако, объ отмѣнѣ приведеннаго выше правила ст. 3 правилъ объ упрощ. город. управленіи, вслѣдствіе чего по одной изъ губерній возникъ вопросъ о томъ, къ кому именно нынѣ, со введеніемъ въ дѣйствіе упомянутаго Положенія о государственномъ промысловомъ налогѣ, въ городахъ съ упрощеннымъ управленіемъ, должны быть избираемы торговые депутаты: собраніемъ ли городскихъ уполномоченныхъ или мѣстнымъ торгующимъ сословіемъ.

Вслѣдствіе сего считаю необходимымъ, по соглашенію съ Министерствомъ Внутреннихъ Дѣлъ, разъяснить казеннымъ палатамъ, для надлежащаго руководства и исполненія, что, по правиламъ Положенія о государственномъ промысловомъ налогѣ, торговые депутаты избираются въ каждомъ городскомъ поселеніи, а въ поселеніяхъ, раздѣленныхъ на нѣсколько податныхъ участковъ, — въ каждомъ изъ участковъ, въ числѣ не менѣе двухъ; въ тѣхъ городскихъ поселеніяхъ, гдѣ по незначительному развитію торговли и промышленности учрежденіе сихъ депутатовъ представляется излишнимъ или затруднительнымъ, губернатору, по соглашенію съ управляющимъ казенною палатою, предоставляется возлагать исполненіе обязанностей торговыхъ депутатовъ на должностныхъ лицъ мѣстнаго городского управленія (ст. 36); торговые депутаты, а также и кандидаты къ нимъ (по одному кандидату на два депутата) избираются городскими думами, магистратами или замѣняющими ихъ учрежденіями на четыре года и утверждаются въ должности губернаторомъ, по соглашенію съ управляющимъ казенною палатою (ст. 37).

Буквальный смыслъ приведенныхъ правилъ не оставляетъ сомнѣнія въ томъ: 1) что торговые депутаты должны избираться въ каждомъ городскомъ поселеніи, безотносительно къ тому, какое городское устройство въ немъ существуетъ, и 2) что самый выборъ депутатовъ возлагается на мѣстныя городскія управленія: городскія думы, магистраты или замѣняющія

ихъ учрежденія. Такъ какъ въ городахъ съ упрощеннымъ, по ст. 22 гор. пол. 1892 г., городскимъ управленіемъ, взамѣнъ городскихъ думъ, учреждены собранія городскихъ уполномоченныхъ, то и избраніе торговыхъ депутатовъ въ означенныхъ городахъ, на точномъ основаніи ст. 37 Положенія о промысловомъ налогѣ, должно быть отнесено къ обязанности сихъ собраній. Такое рѣшеніе вопроса не находится въ противорѣчій и съ приведенною выше ст. 3 правилъ объ упрощенномъ городскомъ общественномъ управленіи, такъ какъ, по ст. 33 новаго Положенія о промысловомъ налогѣ, торговые депутаты являются уже не самостоятельными, а лишь вспомогательными органами торгово-промышленнаго надзора.

№ 10. Отъ 7 апрѣля 1899 года, № 12694, о формѣ присяги для членовъ присутствій по промысловому налогу.

На основаніи ст. 28 Положенія о государственномъ промысловомъ налогѣ и § 18 ст. 1 Инструкціи о примѣненіи означеннаго Положенія, всѣ несостоящіе на государственной или общественной службѣ члены присутствій по промысловому налогу, ихъ замѣстители и свѣдущія лица, при вступленіи въ отправленіе своихъ обязанностей, приводятся къ присягѣ — каждый по обрядамъ своего вѣроисповѣданія, въ присутствіи предсѣдателя подлежащаго присутствія, причемъ лица эти даютъ клятвенное обѣщаніе хранить въ тайнѣ всѣ предъявляемыя имъ въ означенныхъ присутствіяхъ свѣдѣнія, касающіяся имущественнаго положенія, долговыхъ обязательствъ, оборотовъ и прибылей плательщиковъ.

Согласно сему, Святѣйшій Правительствующій Синодъ утвердилъ форму присяги въ слѣдующемъ изложеніи: *«Я, нижепоименованный, обѣщаюсь предъ святымъ Евангеліемъ и животворящимъ Крестомъ Господнимъ хранить въ тайнѣ все предъявляемая мнѣ въ присутствіи по промысловому налогу свѣдѣнія, касающіяся имущественнаго положенія плательщиковъ. Во увѣреніе же сего моего обѣщанія цѣлую слова и крестъ Спасителя моего. Аминь».*

Сообщая казеннымъ палатамъ, для надлежащаго съ ихъ стороны руководства, означенную выше общую формулу присяги, установленную относительно храненія въ тайнѣ свѣдѣній, изложенныхъ въ 28 ст. Положенія о государственномъ промысловомъ налогѣ, — предлагаю немедленно дать о семъ знать, для исполненія, всѣмъ подвѣдомственнымъ палатамъ предсѣдателямъ городскихъ и уѣздныхъ раскладочныхъ присутствій и распубликовать эту форму присяги въ мѣстныхъ губернскихъ вѣдомостяхъ.

№ 11. Отъ 7 мая 1899 г., за № 8772, о примѣненіи постановленій Положенія о государственномъ промысловомъ налогѣ, относящихся до производства отпускной и привозной торговли.

1) Скупка всякаго рода товаровъ и сельско-хозяйственныхъ произведеній для вывоза за границу жителями внутреннихъ губерній Имперіи, какъ усматривается изъ сопоставленія пп. 2 разрядовъ 1, 4 приложеннаго къ

ст. 3 Положенія о государственномъ промысловомъ налогѣ росписанія II, можетъ производиться не иначе, какъ по промысловымъ свидѣтельствамъ 1 и 2 разрядовъ. При этомъ, по 1 разряду облагается скупка всякаго рода товаровъ и сельско-хозяйственныхъ произведеній на сумму свыше 300 т. р. въ годъ, а по второму разряду на сумму отъ 50—300 т. р. въ годъ.

Что же касается скупки для вывоза за границу на сумму ниже 50 т. р., то таковая, согласно ст. 60 Положенія о государственномъ промысловомъ налогѣ, можетъ быть производима по промысловому свидѣтельству не ниже 2 разряда.

На томъ же основаніи и пограничными жителями, коимъ разрѣшена скупка для вывоза за границу, на сумму отъ 10—50 т. р. по промысловому свидѣтельству 3 разряда (п. 2 разряда 3 росп. II) можетъ быть производима скупка по свидѣтельству 3 разряда и на сумму ниже 10 т. р.

По промысловому свидѣтельству 4 разряда вывозъ за границу совершенно не допускается.

2) Экспедиторскій промыселъ облагается двоякимъ образомъ: а) экспедиторы, не содержащіе особыхъ конторъ и складовъ, а равно наемныхъ приказчиковъ, а производящіе лично очистку пошлинами приходящихъ изъ за границы на имя другихъ лицъ, товаровъ и отправляющіе таковые отъ имени другихъ лицъ, согласно вѣдомости V (прилож. къ ст. 3 полож.), подлежатъ обложенію промысловымъ налогомъ по 2 разряду личныхъ промысловыхъ занятій; б) экспедиторы же содержащіе какія либо заведенія для своего промысла или наемныхъ приказчиковъ, а равно выписывающіе изъ за границы и отправляющіе туда товары отъ своего имени, подлежатъ обложенію по 1 разряду торговыхъ предпріятій (разрядъ 1 п. 7 роспис. II).

3) Лица, торгующія по промысловымъ свидѣтельствамъ на торговья предпріятія 1 разряда, имѣютъ право переуступать выписываемые ими изъ за границы товары, до очистки ихъ таможенными пошлинами безъ оплаты сихъ операций промысловымъ налогомъ особо отъ принадлежащаго имъ предпріятія, лишь въ томъ случаѣ, если переуступаемые товары составляютъ обычный предметъ торговли сихъ лицъ. Въ противномъ же случаѣ, этого рода дѣятельность, какъ не находящаяся въ непосредственной связи съ основными торговыми операциями этихъ лицъ, согласно ст. 41 Положенія о государственномъ промысловомъ налогѣ и п. 4 § 19 Инструкціи о примѣненіи его, подлежитъ особому обложенію налогомъ, какъ предпріятіе экспедиторское по 1 разряду (п. 7 разр. 1 росп. II).

4) Коммисіонерскія предпріятія, въ кругъ дѣятельности коихъ входитъ какъ выписка товаровъ изъ за границы, такъ и отправка ихъ, а слѣдовательно и очистка товаровъ пошлинами могутъ производить означенныя операции, безъ выбора для себя особаго промысловаго свидѣтельства.

5) Лица, торгующія по свидѣтельствамъ на торговья предпріятія 2 разряда, не имѣютъ права по означеннымъ свидѣтельствамъ, переуступать выписываемые ими изъ за границы товары до очистки ихъ пошлинами, ибо продажа товара цѣлыми партіями, т. е. оптомъ, въ виду пп. 1 разр. 1 и 2 росписи II, не можетъ быть производима по свидѣтельствамъ 2 разряда. Посему означенныя лица должны быть привлекаемы къ обложенію налогомъ за производство ими экспедиторскаго промысла, по 1 разряду торговыхъ предпріятій (п. 7 разр. 1 росп. II).

6) Равнымъ образомъ, банкирскія и транспортныя предпріятія, зани-

мающіяся въ видѣ промысла выпискою товаровъ изъ за границы на свое имя и переуступкою таковыхъ какъ до очистки пошлинами, такъ и послѣ ея, другимъ лицамъ, обязаны выбирать на производство означеннаго промысла, не находящагося въ непосредственной связи съ ихъ основными операціями, согласно ст. 41 Полож. и п. 4 § 19 Инструкціи о примѣненіи его, особыя промысловыя свидѣтельства 1 разряда, на основаніи п. 7 разряда 1 росписанія II.

О такомъ разъясненіи Департамента Торговли и Мануфактуръ, Департаментъ даетъ знать по таможенному вѣдомству, для руководства въ подлежащихъ случаяхъ.

№ 12. Отъ 26 мая 1899 года, № 17742, о продажѣ табаку и табачныхъ издѣлій.

Въ росписи товаровъ, торговля коими дозволяется, безъ платежа государственнаго промысловаго налога, въ разность и со всякаго рода передвижныхъ и переносныхъ помѣщеній (приложеніе къ п. 30 ст. 6 Полож. о государств. промысл. нал.) не значатся *табачныя издѣлія*. По этому поводу нѣкоторыми казенными палатами возбужденъ вопросъ о томъ, дозволяется ли продажа табачныхъ издѣлій, въ городскихъ поселеніяхъ, въ разность и со всякаго рода передвижныхъ и переносныхъ помѣщеній, безъ платежа промысловаго налога, а также изъ помѣщеній, содержимыхъ по промысловымъ свидѣтельствамъ для торговыхъ предпріятій четвертаго разряда.

Вслѣдствіе сего даю знать казеннымъ палатамъ, для руководства и исполненія, что продажа табаку и табачныхъ издѣлій должна быть производима съ соблюденіемъ правилъ по этому предмету, заключающихся въ подлежащихъ статьяхъ устава объ акцизныхъ сборахъ, съ которыми согласовано и Положеніе о государственномъ промысловомъ налогѣ. По ст. 825 и 826 упомянутаго устава, содержаніе табачныхъ лавокъ, въ коихъ разрѣшается продажа табачныхъ издѣлій какъ внутренней, такъ и иностранной выдѣлки, предоставляется купцамъ и лицамъ, имѣющимъ гильдейскія свидѣтельства; табачныя же лавочки, въ коихъ разрѣшается продажа однихъ туземныхъ табачныхъ издѣлій, могутъ быть содержимы лицами, торгующими по свидѣтельствамъ на мелочной торгъ. Прежнимъ гильдейскимъ свидѣтельствамъ соотвѣтствуютъ установленныя новымъ Положеніемъ о государственномъ промысловомъ налогѣ для торговыхъ предпріятій свидѣтельства перваго и втораго разрядовъ, а свидѣтельства на мелочной торгъ — промысловыя свидѣтельства третьяго разряда (на торговые же предпріятія). Въ виду сего, въ приложеніи II къ ст. 3 упомянутаго Положенія, оптовые склады для торговли иностраннымъ и туземнымъ табакомъ отнесены къ торговымъ предпріятіямъ перваго разряда (разр. I, п. 10), а оптовые склады для торговли исключительно туземнымъ листовымъ табакомъ и махоркой, равно табачныя лавки для розничной продажи иностраннаго и туземнаго табаку и табачныхъ издѣлій — къ торговымъ предпріятіямъ втораго разряда (разр. II, п. 13); табачныя же лавки для розничной продажи табаку и табачныхъ издѣлій исключительно туземнаго производства отнесены къ торговымъ предпріятіямъ третьяго разряда

(разр. III, п. 11)*). Что касается предпріятій четвертаго разряда, то хотя въ приложенной къ п. 30 ст. 6 того же Положенія росписи товаровъ, продажа которыхъ дозволяется этимъ предпріятіямъ, табачныя издѣлія не поименованы, но, на основаніи ст. 828 уст. объ акц. сбор., продажа табачныхъ издѣлій въ магазинахъ, лавкахъ и лавочкахъ, учрежденныхъ для торговли другими товарами, дозволяется въ томъ случаѣ, если на право торговли табачными издѣліями взятъ установленный патентъ, а потому, по такому патенту, мелочная продажа туземныхъ табачныхъ издѣлій (внутренней, не заграничной выдѣлки) можетъ быть произведена и предпріятіями четвертаго разряда (за исключеніемъ означенныхъ въ п. 5, разр. IV, расп. II постоянныхъ и заѣзжихъ дворовъ внѣ городскихъ поселеній, безъ продажи крѣпкихъ напитковъ, — содержимыхъ по промысловымъ свидѣтельствамъ IV разряда). Затѣмъ торговля табачными издѣліями *туземнаго приготвленія* въ развозъ, внѣ городовъ, посадовъ и мѣстечекъ, а въ разносъ — повсемѣстно, т. е. *какъ въ городскихъ поселеніяхъ, такъ и внѣ оныхъ*, разрѣшается по установленнымъ патентамъ, на основаніи ст. ст. 813, 822 и 823 уст. объ акцизн. сборахъ. При этомъ не представляется основанія не дозволять мелочную продажу табачныхъ издѣлій внутренней выдѣлки, въ разносъ, по установленнымъ патентамъ, съ передвижныхъ и переносныхъ помѣщеній, съ коихъ производится, безъ платежа промысловаго налога, торговля товарами, поименованными въ росписи, составляющей приложеніе къ п. 30 ст. 6 Положенія о государственномъ промысловомъ налогѣ.

№ 13. Отъ 2 іюня 1899 года, № 18678, по вопросу о томъ, слѣдуетъ ли взимать основной промысловый налогъ съ лицъ, облагаемыхъ по 1-му разряду личныхъ промысловыхъ занятій въ томъ случаѣ, когда получаемое означенными лицами вознагражденіе ниже ста рублей.

Въ приложеніи V къ ст. 3. Положенія о государственномъ промысловомъ налогѣ съ лицъ, входящихъ въ составъ правленій, совѣтовъ, учетныхъ и наблюдательныхъ комитетовъ и ревизіонныхъ комиссій, какъ напр.: председателей, директоровъ, управляющихъ, членовъ и т. п. въ предпріятіяхъ, обязанныхъ публичною отчетностью, а равно съ управляющихъ означенными предпріятіями, ихъ товарищей и уполномоченныхъ, — основной промысловый налогъ опредѣленъ въ размѣрѣ двухъ рублей за каждые сто рублей получаемаго сими лицами вознагражденія.

При примѣненіи этого постановленія возникъ вопросъ о томъ, слѣдуетъ ли взимать означенный налогъ съ суммъ вознагражденія, получаемаго служащими въ предпріятіяхъ, обязанныхъ публичною отчетностью и въ томъ случаѣ, если таковыя ниже ста рублей.

Вслѣдствіе сего, согласно съ отзывомъ Г. Государственнаго Контролера, даю знать казеннымъ палатамъ, для руководства и исполненія, что, такъ какъ упомянутый налогъ установленъ въ размѣрѣ 2 рублей за *каждые*

*) На продажу табачныхъ издѣлій долженъ быть взятъ установленный патентъ, по общимъ правиламъ.

сто рублей вознагражденія указанныхъ выше лицъ, то, по буквальному смыслу сего постановленія, не представляется основанія ко взиманію этого налога съ суммъ упомянутаго вознагражденія, составляющихъ менѣе ста рублей.

Такое примѣненіе приведеннаго постановленія представляется соответствующимъ и ст. 92 Положенія о государственномъ промысловомъ налогѣ, согласно коей налогъ съ капитала предпріятій, обязанныхъ публичною отчетностью, также уплачивается съ каждой сотни рублей основнаго капитала предпріятія, причеиъ суммы этого капитала менѣе ста рублей въ расчетъ не принимаются.

№ 14. Отъ 28 іюня 1899 года, № 21937 (въ казенныя палаты, находящіяся въ чертѣ еврейской осѣдлости), объ обложеніи заведеній для выдѣлки изюмнаго вина.

Одною изъ казенныхъ палатъ возбужденъ былъ вопросъ объ обложеніи промысловымъ налогомъ заведеній для выдѣлки изюмнаго вина.

Вслѣдствіе сего, согласно съ отзывомъ Главнаго Управленія неокладныхъ сборовъ и казенной продажи питей, Департаментъ Торговли и Мануфактуръ сообщаетъ казенной палатѣ, для надлежащаго исполненія, что заведенія для выдѣлки изюмнаго вина не могутъ быть относимы къ заводамъ и вообще къ промышленнымъ предпріятіямъ, такъ какъ способъ производства изюмнаго вина и приспособленія, при этомъ примѣняемыя, несложны и по характеру своему совершенно отличны отъ пріемовъ, употребляемыхъ въ заводскихъ производствахъ. Ближе всего способы производства изюмнаго вина подходятъ къ пріемамъ погребнаго хозяйства въ ренсковыхъ погребахъ, гдѣ виноградное вино иногда дображивается, а затѣмъ подвергается сдобриванію, купажу и т. п. обработкѣ.

Въ виду сего и принимая во вниманіе, что, согласно ст. 2 отд. 1 ВЫСОЧАЙШЕ утвержденнаго 4 марта 1896 г. мнѣнія Государственнаго Совѣта о мѣрахъ къ ограниченію производства изюмнаго вина, заведенія для выдѣлки послѣдняго отнесены, по взиманію патентнаго сбора, къ ренсковымъ погребамъ, и что до введенія Положенія о государственномъ промысловомъ налогѣ, заведенія эти уплачивали во всѣхъ мѣстностяхъ, кромѣ губерній Царства Польскаго, гильдейскій сборъ, заведенія для выдѣлки изюмнаго вина, по платежу промысловаго налога, должны быть относимы къ ренсковымъ погребамъ и посему подлежатъ обложенію симъ налогомъ согласно п. 12 разряда 2 росписанія II Положенія о государственномъ промысловомъ налогѣ.

XXXVIII.

Извлеченія изъ свода законовъ.

Томъ I, Часть II, изд. 1892 года.

Учрежденіе Правительствующаго Сената.

Приложеніе къ ст. 49 (прим.).

I. Правила о порядкѣ написанія и подачи прошеній и жалобъ, приносимыхъ Первому и Второму Департаментамъ Правительствующаго Сената.

1. Жалобы и прошенія, приносимыя Первому и Второму Департаментамъ Правительствующаго Сената, должны быть написаны на имя Правительствующаго Сената и заключать въ себѣ: 1) означеніе имени, отчества, фамиліи или прозвища, званія и мѣстожительства лица, приносящаго жалобу или прошеніе; 2) изложеніе обстоятельствъ и доводовъ, служащихъ основаніемъ жалобы или прошенія; 3) указаніе требованій просителя, а въ дѣлахъ о выдачѣ или взысканіи денежной суммы — точное опредѣленіе размѣра оной; 4) подпись лица, приносящаго жалобу или прошеніе, или же лица, имъ для сего уполномоченнаго по неграмотности или болѣзни, а также переводъ сей подписи на жалобѣ или прошеніи, буде она сдѣлана не на русскомъ языкѣ; 5) указаніе того установленія, мѣста или должностнаго лица, кому жалоба или прошеніе представляется.

2. При жалобахъ или прошеніяхъ, приносимыхъ по довѣренности или иному уполномочію, долженъ быть представленъ установленный актъ, удостоверяющій сіе полномочіе.

3. Съ документовъ, представляемыхъ при жалобахъ и прошеніяхъ, должны быть приложены копіи лишь въ томъ случаѣ, когда представившій таковыя документы изъявитъ вмѣстѣ съ тѣмъ желаніе получить ихъ обратно.

4. Жалобы или прошенія не принимаются и возвращаются лицамъ, ихъ принесшимъ, съ надписью о причинахъ непринятія: 1) когда они написаны съ отступленіемъ отъ правилъ, установленныхъ въ пп. 1, 3 и 4 статьи 1 сего приложенія; 2) когда жалоба подана не въ то установленіе или не къ тому должностному лицу, на дѣйствія коихъ она приносится, за исключеніемъ случаевъ, указанныхъ ниже въ статьѣ 9; 3) когда при жалобѣ или

прошеніи, принесенныхъ по уполномочію, не приложено акта, удостоверяющаго полномочіе; 4) когда въ жалобѣ или прошеніи заключаются требованія, относящіяся къ разнымъ дѣламъ, имѣющимъ отдѣльныя производства; 5) когда въ жалобѣ или прошеніи помѣщены укорительныя выраженія.

5. При неоплатѣ или неполной оплатѣ гербовымъ сборомъ жалобъ или прошеній, а также представленныхъ при нихъ приложений, сіи жалобы или прошенія оставляются безъ движенія, впредь до взноса просителемъ причитающагося съ него гербоваго сбора (уст. герб. ст. 73).

Примѣчаніе (по прод. 1895 г.). Означенная въ сей (5) статьѣ статья 73 устава о гербовомъ сборѣ соответствуетъ статьѣ 88 устава о пошлинахъ (по прод.).

6. Всѣ приносимыя на имя Перваго и Втораго Департаментовъ Правительствующаго Сената жалобы, за исключеніемъ указанныхъ ниже въ статьѣ 9, подаются тѣмъ установленіямъ и должностнымъ лицамъ на дѣйствія или распоряженія коихъ онѣ приносятся.

7. Правительственное мѣсто или должностное лицо, получивъ жалобу, не подлежащую принятію на основаніи пп. 1—4 статьи 4 сего приложения, въ трехдневный со дня полученія оной срокъ, дѣлаетъ распоряженіе о возвращеніи таковой жалобы просителю, съ надписью о причинахъ не принятія.

8. Жалобы, не подлежащія возвращенію съ надписью или оставленію безъ движенія, согласно статьямъ 5 и 7 сего приложения, представляются принявшимъ ихъ правительственнымъ мѣстомъ или должностнымъ лицомъ въ Правительствующій Сенатъ, по Первому или Второму Департаментамъ, не позже мѣсячнаго со дня полученія ихъ срока, вмѣстѣ съ копіею обжалованнаго постановленія и нужными по содержанию жалобы объясненіями. Въ томъ же порядкѣ представляются на разсмотрѣніе Правительствующаго Сената жалобы, оставленныя безъ движенія (ст. 5 сего приложения), когда просителемъ внесенъ причитающійся съ него гербовый сборъ.

Примѣчаніе. Въ случаѣ невозможности, по какимъ либо особымъ причинамъ, представить Правительствующему Сенату въ мѣсячный срокъ полученную жалобу съ нужными по содержанию жалобы объясненіями, правительственное мѣсто или должностное лицо, принявшее жалобу, въ тотъ же срокъ доносить Сенату о причинахъ замедленія и мѣрахъ, принятыхъ къ ихъ устраненію.

9. Жалобы на медленность правительственныхъ мѣстъ и лицъ, на непредставленіе, возвращеніе или оставленіе жалобъ безъ движенія, а также прошенія по дѣламъ, производящимся въ Первомъ или Второмъ Департаментахъ Правительствующаго Сената, но не заключающія въ себѣ жалобы, подаются непосредственно въ Правительствующій Сенатъ, съ соблюденіемъ условій, означенныхъ въ семъ приложеніи, и порядка, указаннаго въ пунктахъ 1 и 2 статьи 49 сего учрежденія и въ статьяхъ 2—5 и въ примѣчаніи къ статьѣ 5 приложения II къ примѣчанію къ статьѣ 49.

10. По означеннымъ въ статьѣ 9 жалобамъ и прошеніямъ Правительствующій Сенатъ требуетъ отъ подлежащаго установленія или должностнаго лица объясненія въ томъ случаѣ, если признаетъ невозможнымъ постановить опредѣленіе безъ истребованія дополнительныхъ свѣдѣній.

Томъ IV, изд. 1886 г.

Уставъ о воинской повинности.

О припискѣ къ призывнымъ участкамъ и о приписныхъ свидѣтельствахъ.

101². Евреямъ всякаго рода документы на право торговли и промысловъ выдаются не иначе, какъ по предъявленіи свидѣтельствъ о припискѣ къ призывнымъ участкамъ, а тѣмъ изъ сихъ лицъ, которыя перешли призывной возрастъ или отбыли воинскую повинность, сверхъ того — по предъявленіи удостовѣренія о явкѣ къ исполненію сей повинности или объ окончательномъ ея выполненіи.

Томъ V, изд. 1893 г. и прод. 1895 г.

Уставъ о прямыхъ налогахъ.

О торговлѣ и промыслахъ, производимыхъ съ платежемъ сбора.

233. Дѣйствіе сего положенія распространяется и на тѣ владѣльческіе города, мѣстечки и селенія, владѣльцамъ коихъ принадлежитъ право, о платѣ за наемъ у нихъ лавокъ, домовъ и земель, заключать съ торгующими условія на основаніи законовъ гражданскихъ; но таковыя владѣльцы не имѣютъ права облагать торговцевъ никакими сборами собственно за право торговли.

О свидѣтельствахъ на право торговли.

235. *Примѣчаніе 1.* Воспрепещается брать какъ купеческія, такъ и промысловыя свидѣтельства: 1) Священнослужителямъ и церковнымъ причетникамъ, не распространяя сего однако на оставшихся по смерти ихъ вдовъ и незамужнихъ дочерей; 2) Протестантскимъ проповѣдникамъ, находящимся при должностяхъ.

236. Лица, не принадлежащія къ купеческому сословію, могутъ брать купеческія свидѣтельства съ сохраненіемъ настоящаго ихъ званія или съ перечисленіемъ въ купечество.

О торговыхъ приказчикахъ.

285. Членамъ семейства, записаннымъ, на основаніи сего положенія, въ одно купеческое свидѣтельство первой или второй гильдіи, выданное на имя начальника семейства, дозволяется заниматься торговыми дѣлами его и исполнять по онимъ обязанности приказчиковъ перваго или втораго класса, по данной имъ отъ начальника семейства довѣренности, безъ приказничьяго свидѣтельства и безъ договора о наймѣ.

О лицахъ, могущихъ числиться въ одномъ купеческомъ свидѣтельствѣ.

288. Въ купеческое свидѣтельство, выдаваемое на имя мужа, можетъ быть внесена жена; въ выданное же на имя жены свидѣтельство мужъ внесенъ быть не можетъ; а при отцѣ или матери могутъ быть внесены въ одно свидѣтельство ихъ сыновья, незамужнія дочери и усыновленные законнымъ порядкомъ, равно какъ и внуки (сыновнія дѣти), но внесеніе сихъ послѣднихъ допускается въ такомъ лишь случаѣ, когда отцы ихъ не производятъ торговли отъ своего имени. Дозволяется также причислять незамужнихъ сестеръ къ свидѣтельству ихъ брата, начальника семейства.

Примѣчаніе 1. Приемыши, законнымъ порядкомъ не усыновленные, могутъ быть вносимы въ купеческое свидѣтельство воспитателя ихъ, пока они не достигнутъ совершеннолѣтія; по достиженіи же онаго, если не возьмутъ купеческаго свидѣтельства на свое имя, записываются въ подлежащее, по закону, званіе.

Примѣчаніе 2. Купецъ, вмѣстѣ съ женою, можетъ зачислить въ свое свидѣтельство дѣтей отъ перваго ея брака: сыновей до совершеннолѣтія, а дочерей до замужества; купеческой же вдовѣ предоставляется зачислять въ свое свидѣтельство дѣтей умершаго ея мужа отъ перваго его брака наравнѣ съ ея собственными отъ него дѣтьми.

290. Начальникомъ семейства въ отношеніи къ торговымъ дѣламъ признается то лицо, на имя коего выдано купеческое свидѣтельство, со внесеніемъ въ оное членовъ семейства, согласно статьѣ 288.

291. Одинъ только начальникъ семейства въ отношеніи къ торговымъ дѣламъ пользуется торговыми правами по выданному на имя его купеческому свидѣтельству; прочія лица, внесенныя въ такое свидѣтельство, не имѣютъ сами по себѣ отдѣльнаго права торговли, но пользуются принадлежащими начальнику семейства гражданскими правами, пока состоятъ въ одномъ съ нимъ свидѣтельствѣ.

295. Сынъ или дочь, достигшіе совершеннолѣтія, могутъ взять на свое имя купеческое или промысловое свидѣтельство, не лишаясь чрезъ то правъ на потомственное почетное гражданство, буде отецъ пріобрѣтетъ оное впослѣдствіи; но при взятіи отдѣльнаго свидѣтельства они должны быть выписаны изъ купеческаго свидѣтельства своихъ отца или матери, и за сдѣланные ими по собственной ихъ торговлѣ долги отвѣтствуетъ одно только собственное ихъ имущество.

296. Начальнику семейства дозволяется передать при жизни благопріобрѣтенное имѣніе одному изъ своихъ совершеннолѣтнихъ дѣтей или родственниковъ для продолженія торговли, со взятіемъ купеческаго свидѣтельства на собственное послѣдняго имя. Въ семъ случаѣ могутъ быть внесены въ свидѣтельство, на общемъ основаніи, только члены семейства того лица, на имя коего оно выдается, согласно статьѣ 288.

Примѣчаніе. При передачѣ имѣнія дѣтямъ или родственникамъ, удалившейся отъ дѣль отецъ семейства можетъ остаться записаннымъ въ свидѣтельствѣ того изъ нихъ, кому онъ передалъ свое имѣніе.

297. По смерти начальника семейства можетъ заступить его мѣсто и продолжать торговлю его вдова, взявъ на свое имя купеческое свидѣтельство, со внесеніемъ въ оное сыновей, незамужнихъ дочерей и усыновленныхъ законнымъ порядкомъ, а равно и внуковъ своихъ, на основаніи статьи 288.

298. Если по смерти начальника семейства, мѣсто его заступить не вдова, а одинъ изъ оставшихся сыновей, или одна изъ незамужнихъ дочерей, то при этомъ новомъ начальникѣ семейства могутъ быть внесены въ выдаваемое на его имя купеческое свидѣтельство, братья его и родные племянники только до достиженія ими совершеннолѣтія (т. е. двадцати лѣтъ съ годомъ), а сестры и родныя племянницы до замужества. Дѣти, внуки и пріемыши новаго начальника семейства вносятся въ свидѣтельство, на основаніи статьи 288.

299. Родственники, не имѣющіе права состоять по статьѣ 288 въ одномъ купеческомъ свидѣтельствѣ, могутъ или раздѣлиться и взять оное каждый отдѣльно на свое имя, или открыть торговый домъ подъ общею фирмою, на основаніи статей 288 и 289.

Примѣчаніе. Родные братья, состоявшіе до 1 іюля 1863 года, въ одномъ купеческомъ свидѣтельствѣ, при отцѣ или матери, или же при одномъ изъ братьевъ—начальникѣ семейства, могутъ и впредь, пока не раздѣлятся въ капиталъ, быть причисляемы къ одному общему на имя одного изъ нихъ взятому свидѣтельству, со внесеніемъ въ него членовъ своихъ семействъ на основаніи статьи 288; въ случаѣ же смерти одного изъ братьевъ, въ означенное общее свидѣтельство могутъ быть вносимы его вдова и дѣти, внуки же, сыновнія дѣти, мужескаго пола только до совершеннолѣтія, а женскаго — до замужества.

300. Малолѣтніе и несовершеннолѣтніе, по смерти начальника семейства оставшіеся безъ родственниковъ, имѣющихъ право внести ихъ въ свое свидѣтельство, могутъ, по просьбѣ своихъ опекуновъ или попечителей, получить одно общее на право торговли и промысловъ свидѣтельство.

302. Вдовы или дочери, оставшіяся въ своемъ семействѣ безъ лица мужескаго пола, которое взяло бы купеческое свидѣтельство со включеніемъ ихъ въ оное, удерживаютъ купеческое званіе, въ которомъ мужа или отцы ихъ состояли, но не могутъ пользоваться торговыми правами, пока не возьмутъ купеческаго или промысловаго свидѣтельства на свое имя.

303. Жена лица, объявившаго себя или признаннаго несостоятельнымъ должникомъ, а равно и дѣти и родственники его, въ одномъ съ нимъ купеческомъ свидѣтельствѣ состоящіе, не могутъ брать купеческаго свидѣтельства на свое имя со дня объявленія или признанія несостоятельности до совершеннаго окончанія конкурса и до утвержденія, установленнымъ порядкомъ, заключеній, постановленныхъ по дѣламъ его конкурснымъ управленіемъ и общимъ собраніемъ заимодавцевъ. Изъятіе изъ сего допускается тогда только, когда само конкурсное управленіе признаетъ, по положенію дѣль, возможнымъ дозволить женѣ несостоятельнаго должника, или дѣтямъ и родственникамъ его, состоящимъ въ одномъ съ нимъ купеческомъ свидѣтельствѣ, взять такое на свое имя, не ожидая окончанія конкурса, и въ такомъ случаѣ выдается имъ на сіе отъ конкурснаго управленія особое дозволеніе.

304. Если, по утверждени распоряженій по конкурсу, жена несостоятельнаго должника не признана соучастницею въ дѣлахъ его, то, со дня окончательнаго о семъ распоряженія, она можетъ взять на свое имя купеческое свидѣтельство на общемъ основаніи.

О преимуществахъ купечества.

305. Получившій на свое имя купеческое свидѣтельство первой или второй гильдіи и при взятіи онаго предъявившій квитанцію, свидѣтельствующую о полной уплатѣ имъ всѣхъ слѣдующихъ съ него, по первоначальному его званію, повинностей, принимаетъ, если онъ не остается въ прежнемъ званіи, наименованіе купца и, вмѣстѣ съ членами семейства его, въ свидѣтельство внесенными, вступаетъ въ составъ купечества того мѣста, гдѣ онъ записанъ (ср. ст. 235, прим. 2).

Примѣчаніе. Полученіе купеческаго свидѣтельства какъ сосланными на житье, съ лишеніемъ всѣхъ особенныхъ, лично и по состоянію присвоенныхъ правъ и преимуществъ, такъ и сосланными на житье за политическія преступленія (ст. 235, прим. 4), не предоставляетъ имъ купеческаго званія и соединенныхъ съ нимъ преимуществъ.

307. Купецъ, учинившій преступленіе, за которое по закону определено тѣлесное наказаніе, освобождается отъ сего наказанія, хотя бы онъ выбылъ изъ купечества до постановленія приговора.

308. Означенными въ предшедшихъ (305 — 307) статьяхъ правами пользуются, наравнѣ съ начальникомъ семейства, лица, принадлежащія къ его семейству и внесенныя въ одно съ нимъ свидѣтельство.

Правила для губерній Царства Польскаго.

371. При поступленіи въ купеческія общества и во время пребыванія въ составѣ оныхъ соблюдаются существующія по сему предмету правила, но съ непремѣннымъ условіемъ ежегоднаго взятія свидѣтельства первой или второй гильдіи, согласно статьямъ 245 и 246. Личныя права, купцамъ и ихъ семействамъ въ упомянутыхъ въ статьѣ 366 губерніяхъ присвоенныя, остаются на существовавшемъ до 23 мая 1868 года основаніи, равно какъ и тѣ мѣстныя обязанности и повинности, которыя сопряжены въ сихъ губерніяхъ съ купеческимъ званіемъ.

373. Порядокъ гражданской подсудности по торговымъ дѣламъ определяется дѣйствующими въ губерніяхъ Царства Польскаго законами, распространяясь и на лица, взявшія торговыя свидѣтельства безъ записки въ купеческое общество.

Правила для казачьихъ войскъ.

380. Всему вообще казачьему населенію упомянутыхъ войскъ (ст. 379), за изъятіемъ лицъ, состоящихъ въ служиломъ разрядѣ, разрѣшается записываться въ гильдіи, съ исключеніемъ или безъ исключенія изъ войсковаго сословія, по собственному ихъ желанію. Какъ въ томъ, такъ и въ другомъ случаѣ записывающимся въ гильдіи предоставляются всѣ

личные права, купечеству въ Имперіи присвоенныя, съ тѣмъ только, чтобы сыновья лицъ, вступившихъ въ гильдіи, безъ исключенія изъ войсковаго сословія, призывались къ отбыванію воинской повинности наравнѣ съ прочими.

381. Всѣмъ вообще состоящимъ въ служиломъ разрядѣ чинамъ хотя и предоставляется, наравнѣ съ прочимъ населеніемъ, брать купеческія и промысловыя свидѣтельства и производить торговлю на общемъ основаніи, однако они сохраняютъ, пока состоятъ будутъ въ служиломъ разрядѣ, настоящее ихъ званіе, отбывая воинскую повинность наравнѣ съ прочими и вполнѣ подчиняясь изданнымъ по сему предмету для казачьихъ войскъ правиламъ.

Объ особыхъ сборахъ съ торговли и промышленности.

447. Въ пособіе государственному казначейству на удовлетвореніе расходовъ по квартирному довольствію войскъ установлены временно прибавочные сборы съ торговыхъ и промысловыхъ свидѣтельствъ и билетовъ въ нижеслѣдующихъ мѣстностяхъ: 1) до введенія земскихъ учрежденій: а) въ губерніяхъ Архангельской, Астраханской, Курляндской, Оренбургской, Уфимской, а также въ губерніяхъ и областяхъ Сибирскихъ съ цѣны торговыхъ и промысловыхъ свидѣтельствъ на право торговли и промысловъ, съ билетовъ на торговые и промысловыя заведенія и съ приказчиьихъ свидѣтельствъ — десять процентовъ; б) въ губерніяхъ Лифляндской и Эстляндской съ цѣны гильдейскихъ свидѣтельствъ первой и второй гильдіи — двадцать пять процентовъ и съ цѣны всѣхъ остальныхъ торговыхъ и промысловыхъ свидѣтельствъ и билетовъ на торговые и промышленныя заведенія и съ приказчиьихъ свидѣтельствъ — десять процентовъ. 2) До введенія городского положенія: въ девяти западныхъ губерніяхъ и трехъ Прибалтійскихъ: съ цѣны торговыхъ и промысловыхъ свидѣтельствъ, исключая свидѣтельствъ второй гильдіи, а также съ цѣны билетовъ на торговые и промышленныя заведенія и съ приказчиьихъ свидѣтельствъ — десять процентовъ.

448. Прибавочные сборы съ свидѣтельствъ и билетовъ, означенныхъ въ статьѣ 447, взыскиваются по правиламъ, какія установлены для взысканія сборовъ съ торговыхъ документовъ на земскія повинности.

449. Въ пособіе государственному казначейству для покрытія расходовъ на содержаніе гминныхъ судовъ установлены въ губерніяхъ Царства Польскаго слѣдующіе сборы: 1) съ торговыхъ свидѣтельствъ первой и второй гильдіи — по пятнадцати процентовъ съ цѣны, платимой за тѣ свидѣтельства въ казну; 2) со всѣхъ прочихъ, установленныхъ закономъ торговыхъ и промысловыхъ свидѣтельствъ и билетовъ на содержаніе открытыхъ торговыхъ и промышленныхъ заведеній — по десяти процентовъ съ вносимой въ казну цѣны. Не подлежатъ сбору билеты на заводы и заведенія, нерасположенныя въ предѣлахъ сельскихъ гминъ, а равно свидѣтельства на тѣ торговые дѣйствія и промыслы, которые производятся въ городахъ; 3) съ фабричныхъ и заводскихъ помѣщеній, находящихся въ предѣлахъ сельскихъ гминъ, въ размѣрѣ: для помѣщеній каменныхъ — $\frac{1}{2}\%$, а для деревянныхъ $\frac{1}{3}\%$ полной страховой какъ по взаимному губернскому, такъ и по частному страхованіямъ, стоимости ихъ, исчисленной по правиламъ

Высочайше утвержденного, 20 іюля 1870 года, положенія о взаимномъ губернскомъ страхованіи строеній отъ огня въ губерніяхъ Царства Польскаго (48575).

450. Для взиманія сихъ сборовъ (ст. 449) устанавливаются слѣдующія общія правила: 1) сборъ съ торговыхъ свидѣтельствъ и билетовъ (ст. 449 п. 1 и 2) взимается при выдачѣ ихъ; 2) сборъ съ фабричныхъ и заводскихъ помѣщеній (ст. 449 п. 3) включается уѣздными управленіями особою статьею въ окладные реестры премій по взаимному губернскому страхованію строеній отъ огня и взимается одновременно съ означенными преміями, порядкомъ, для взысканія этихъ послѣднихъ установленнымъ.

451. Определеніе порядка счетоводства, храненія, отчетности и контроля по упомянутымъ въ статьѣ 449 сборамъ предоставляется Министру Финансовъ, по соглашенію съ Государственнымъ Контролеромъ и Министромъ Юстиціи.

452. Въ возмѣщеніе производимаго изъ государственнаго казначейства расхода на содержаніе С.-Петербургской пригородной полиціи взимается въ пригородныхъ къ С.-Петербургу мѣстностяхъ особый казенный сборъ съ трактирныхъ заведеній, круглымъ числомъ и сверхъ существовавшихъ съ нихъ до 8 іюня 1871 года платежей по сорока рублей съ каждаго заведенія.

453. Определеніе въ точности раіона, въ которомъ долженъ взиматься означенный въ статьѣ 452 сборъ, предоставляется Министрамъ Внутреннихъ Дѣлъ и Финансовъ, по взаимному ихъ между собою соглашенію.

454. Ближайшее определеніе порядка взысканія сего сбора предоставляется взаимному соглашенію Министровъ Финансовъ и Внутреннихъ Дѣлъ и Государственнаго Контролера.

454¹. Въ Закавказскомъ краѣ, въ возмѣщеніе издержекъ по содержанію мировыхъ судебныхъ установленій и учрежденій по крестьянскимъ и поселянскимъ дѣламъ, взимаются въ доходъ государственнаго казначейства слѣдующіе сборы съ торговыхъ и промысловыхъ свидѣтельствъ и билетовъ и съ фабричныхъ и заводскихъ помѣщеній: 1) съ гильдейскихъ свидѣтельствъ—въ размѣрѣ пятнадцати процентовъ съ цѣны этихъ свидѣтельствъ, за исключеніемъ изъ сего окладовъ съ означенныхъ свидѣтельствъ, установленныхъ статьею 54 устава о земскихъ повинностяхъ (по прод. 1890 г.); 2) съ прочихъ торговыхъ и промысловыхъ свидѣтельствъ и билетовъ—по десяти процентовъ съ вносимой въ казну цѣны; 3) съ помѣщеній фабрикъ и заводовъ, а равно промышленныхъ и торговыхъ помѣщеній вообще внѣ городовъ— въ размѣрѣ двухъ процентовъ съ оцѣнки этихъ помѣщеній.

Примѣчаніе. Фабричныя и заводскія промышленныя и торговыя помѣщенія облагаются означеннымъ въ пунктѣ 3 сей (454¹) статьи сборомъ на слѣдующихъ основаніяхъ: 1) оцѣнка помянутыхъ имуществъ производится въ каждомъ уѣздѣ комиссіями изъ уѣзднаго начальника и податнаго инспектора или другаго, назначеннаго для сей цѣли управляющимъ казенною палатою, лица, при участіи двухъ свѣдущихъ лицъ, приглашаемыхъ или назначаваемыхъ Губернаторомъ. Въ случаѣ если бы уѣздный начальникъ не могъ принять участія въ оцѣнкѣ, таковая можетъ быть произведена податнымъ инспекторомъ съ однимъ изъ помощниковъ уѣзднаго началь-

ника, при участіи свѣдущихъ лицъ. Произведенныя оцѣнки подлежатъ утвержденію губернскихъ правленій, а гдѣ таковыхъ не учреждено—мѣстныхъ начальниковъ области или округа. 2) Лица, приглашаемыя для производства оцѣнокъ и необязанныя къ тому по службѣ, получаютъ, по заявленіи ими о томъ ходатайства, посуточное вознагражденіе въ размѣрѣ, опредѣляемомъ мѣстнымъ губернскимъ правленіемъ или начальникомъ области или округа и, кромѣ того, прогоны на разстоянія свыше десяти верстъ, по расчету десяти копѣекъ съ версты. 3) Отъ сбора изъемяются однопоставныя мельницы и крупорушки стоимостью ниже пятидесяти рублей, а равно всѣ самостоятельныя фабричныя торговыя и прочія помѣщенія, цѣнность коихъ ниже пятидесяти рублей. 4) Строенія фабрикъ, заводовъ и промышленныхъ заведеній, не дѣйствующихъ въ продолженіе болѣе одного года, а равно такія, кои, за совершеннымъ прекращеніемъ производства или промышленнаго предпріятія, приведены въ такое состояніе, что не соотвѣтствуютъ болѣе первоначальному своему назначенію, не подлежатъ платежу сбора. Таковыя строенія исключаются изъ оклада во всякомъ случаѣ лишь съ полугодія, слѣдующаго за подачею о томъ заявленія уѣздному начальнику. 5) Министру Финансовъ предоставляется давать, по соглашенію съ главнымъ мѣстнымъ начальствомъ, подробныя указанія относительно основаній и порядка производства оцѣнки фабричныхъ, заводскихъ, промышленныхъ и торговыхъ помѣщеній и обложенія ихъ сборомъ, въ развитіе изложенныхъ выше правилъ, примѣняясь притомъ, по возможности, къ общимъ въ семъ отношеніи для внутреннихъ губерній Имперіи существующимъ узаконеніямъ.

454². На возмѣщеніе расходовъ по надзору за страхованіемъ взимается въ пользу казны особый сборъ съ общей суммы страховыхъ премій какъ частныхъ страховыхъ обществъ и обществъ взаимнаго страхованія въ городахъ (пол. взаимн. страх., ст. 130), такъ и по взаимному губернскому страхованію (ст. 86 того же пол.). Размѣръ означеннаго сбора опредѣляется въ законодательномъ порядкѣ на каждые три года.

Примѣчаніе. Указанный въ сей (452²) статьѣ сборъ опредѣленъ по 1 января 1897 г. въ размѣрѣ $\frac{1}{4}\%$ съ премій по страхованію жизни и $\frac{1}{10}\%$ съ премій по прочимъ видамъ страхованія.

Уставъ о пошлинахъ.

Уставъ о гербовомъ сборѣ.

О способахъ взиманія гербоваго сбора.

88. Въ случаѣ подачи прошеній и другихъ, исчисленныхъ въ пунктѣ 1 статьи 8, бумагъ безъ оплаты или съ неполною оплатою гербоваго сбора, а также въ случаѣ непредставленія, при требующемъ отвѣта прошеніи,

надлежащаго количества марокъ или гербовой бумаги, производство по такимъ прошеніямъ въ административныхъ мѣстахъ и у должностныхъ лицъ пріостанавливается, впредь до взноса причитающагося сбора присылкою объявленія съ приложеніемъ марокъ, гербовыхъ листовъ или квитанціи въ уплатѣ сбора. О таковой пріостановкѣ мѣсто или лицо, получившее прошеніе, немедленно извѣщаетъ просителя, съ указаніемъ количества сбора, слѣдующаго ко взысканію. Затѣмъ, съ полученіемъ добавочнаго сбора, дѣлопроизводство продолжается по установленному порядку.

Примѣчаніе 3. Указомъ Правительствующаго Сената разъяснено: что подаваемые или присылаемые въ административныя мѣста или къ должностнымъ лицамъ апелляціонныя жалобы, прошенія, отзвыы и т. п. бумаги по дѣламъ, въ отношеніи которыхъ установлены извѣстные сроки обжалованія, а равно извѣщенія или отвѣты по нимъ, при неоплатѣ или неполной оплатѣ оныхъ гербовымъ сборомъ, согласно примѣч. 2 къ сей (88) статьѣ, должны быть принимаемы сими учрежденіями и должностными лицами, которыя, давая имъ законный ходъ, дѣлаютъ надлежащія распоряженія о взысканіи съ просителей причитающагося гербоваго сбора при сообщеніи имъ письменнаго отвѣта.

Уставъ объ акцизныхъ сборахъ.

Уставъ о питейномъ сборѣ.

Объ акцизѣ со спирта и вина, выкуриваемыхъ на винокуренныхъ заводахъ.

264. Сельско-хозяйственною признается выкурка, производимая въ 200 заторныхъ дней между 1 сентября и 1 іюня и въ общей сложности не превышающая семидесяти пяти ведеръ спирта въ 40° на каждую десятину пахатной земли имѣнія.

Примѣчаніе. Если сила завода, находящагося въ имѣніи, соответствуетъ количеству пахатной земли имѣнія, т. е. если совокупная емкость его квасильныхъ чановъ не превышаетъ шести ведеръ на каждую десятину пахатной земли, причемъ дѣйствіе завода ограничивается двумястами дней между 1 сентября и 1 іюня, то винокурение на такомъ заводѣ пользуется дополнительнымъ безъакцизнымъ отчисленіемъ со всего количества выкуренаго спирта, хотя бы количество это превышало семьдесятъ пять ведеръ на каждую десятину пахатной земли.

266. Сельско-хозяйственнымъ не считается: 1) винокурение на дрожжевоинокуренныхъ заводахъ; 2) винокурение изъ свеклосахарныхъ остатковъ и 3) винокурение на заводахъ, взятыхъ въ арендное содержаніе отдѣльно отъ имѣній.

О продажѣ крѣпкихъ напитковъ оптомъ.

444. Оптовая продажа крѣпкихъ напитковъ производится изъ заводскихъ подваловъ и оптовыхъ складовъ. Склады могутъ быть открываемы для продажи вина, спирта и водокъ, а также пива и меда.

Примѣчаніе. Въ оптовыхъ складахъ для продажи вина, спирта и водокъ разрѣшается продавать русское виноградное вино.

445. Склады для оптовой продажи крѣпкихъ напитковъ дозволяется учреждать безъ особаго разрѣшенія, со взятіемъ лишь установленныхъ патентовъ: 1) заводчикамъ — безъ торговыхъ свидѣтельствъ, для продажи напитковъ только собственныхъ своихъ заводовъ, и 2) всѣмъ лицамъ, состоящимъ въ гильдіяхъ или имѣющимъ торговья свидѣтельства, равняющіяся гильдейскимъ.

О раздробительной продажѣ крѣпкихъ напитковъ.

О раздробительной продажѣ напитковъ въ губерніяхъ, управляемыхъ по общему учрежденію, кромѣ Прибалтійскихъ, и въ губерніи Ставропольской, а также въ предѣлахъ присоединенныхъ къ области войска Донскаго бывшихъ Ростовскаго уѣзда Екатеринославской губерніи и Таганрогскаго градоначальства.

482. Запрещается въ городахъ открывать заведенія съ продажею крѣпкихъ напитковъ, кромѣ трактирныхъ заведеній, содержимыхъ по гильдейскимъ свидѣтельствамъ, въ рынкахъ и торговыхъ рядахъ, а внѣ городовъ — при мельницахъ, на которыхъ производится помоль зерна не исключительно для домашней надобности.

517. Погреба для торговли распивочно и на выносъ, или только на выносъ исключительно русскими виноградными винами могутъ быть открываемы въ губерніяхъ, гдѣ существуетъ винодѣліе, и въ тѣхъ мѣстностяхъ, гдѣ это будетъ признано возможнымъ Министромъ Финансовъ, по соглашенію съ Министромъ Государственныхъ Имуществъ.

539. Всѣмъ вообще заведеніямъ для распивочной торговли дозволяется при продажѣ напитковъ на выносъ отпускать ихъ какъ въ опечатанной, такъ и въ неопечатанной посудѣ, но количествомъ не болѣе одного ведра. Въ трактирныхъ заведеніяхъ, содержимыхъ по гильдейскимъ свидѣтельствамъ, а также въ станціонныхъ домахъ и всякаго рода буфетахъ напитки могутъ быть продаваемы произвольными мѣрами и въ наливъ изъ графиновъ. Въ отношеніи торговли водочными издѣліями соблюдаются правила, изложенныя въ статьяхъ 435 — 438.

Уставъ о табачномъ сборѣ.

О патентахъ на право приготовленія и продажи табаку.

813. Патенты на содержаніе табачной фабрики, оптоваго склада листового табаку, табачной лавки или лавочки и вообще для торговли табачными издѣліями, выдаются на каждый годъ въ теченіе ноября и декабря

мѣсяцевъ предшествующаго года, со взиманіемъ за нихъ платы, согласно росписанію, при семь приложенному. При выдачѣ патентовъ на табачныя фабрики, одновременно съ платой за патентъ, взимается дополнительный патентный сборъ за право приготовленія табаку, по роду и числу имѣющихся на фабрикѣ снарядовъ, а на сигарныхъ фабрикахъ—по числу мѣстъ, т. е. помѣщеній для двухъ рабочихъ, производящихъ выдѣлку сигаръ совмѣстно. При взятіи патента, въ теченіе года, взимается полная годовая цѣна, если патентъ берется до 1 іюля, и полугодовая цѣна—если онъ берется послѣ этого срока. На томъ же основаніи взимается и дополнительный патентный сборъ. Въ случаѣ увеличенія на фабрикѣ числа снарядовъ или мѣстъ, или же замѣны однихъ снарядовъ другими, облагаемыми высшимъ сборомъ, фабрикантъ доплачиваетъ причитающійся съ него по расчету дополнительный патентный сборъ. Заведеніе не можетъ быть открыто и продажа табаку не допускается прежде взятія патента.

Примѣчаніе 1. Патенты на вновь учреждаемыя табачныя фабрики выдаются не иначе, какъ по предъявленіи на открытіе оныхъ разрѣшенія губернскаго акцизнаго управленія.

Примѣчаніе 2. Для заведеній, въ коихъ можетъ производиться раскурочная продажа табаку, патенты замѣняются особо установленными для сего Министерствомъ Финансовъ марками.

Объ условіяхъ торговли табачными издѣліями и о заведеніяхъ для продажи оныхъ.

822. Продажа табачныхъ издѣлій дозволяется: 1) изъ торговыхъ заведеній и 2) въ разносъ на улицахъ и площадяхъ. Табачныя издѣлія туземнаго приготовленія (въ томъ числѣ и обандероленные папуши махорки) могутъ быть продаваемы въ развозъ, внѣ городовъ, посадовъ и мѣстечекъ.

823. Всѣ заведенія, въ коихъ дозволяется продажа табачныхъ издѣлій, раздѣляются, по роду торговли: 1) на заведенія, торгующія издѣліями внутренней и иностранной выдѣлки, и 2) на заведенія, торгующія издѣліями только внутренней выдѣлки. Торговля въ разносъ можетъ быть производима только табачными издѣліями внутренней выдѣлки. На каждый родъ табачной торговли берутся установленные для сего особые патенты.

825. Содержаніе табачныхъ лавокъ, изъ коихъ разрѣшается продажа табачныхъ издѣлій какъ внутренней, такъ и иностранной выдѣлки, предоставляется купцамъ и лицамъ, имѣющимъ гильдейскія свидѣтельства.

826. Табачныя лавочки, изъ коихъ разрѣшается продажа однихъ туземныхъ табачныхъ издѣлій, могутъ быть содержимы лицами, торгующими по свидѣтельствамъ на мелочной торговлѣ.

827. Содержаніе указанныхъ въ предшедшей (826) статьѣ табачныхъ лавочекъ безъ взятія свидѣтельства на мелочной торговлѣ, однако по установленному патенту, дозволяется въ видѣ особой льготы слѣдующимъ лицамъ: 1) оставшимся по смерти священно и церковно-служителей вдовамъ и незамужнимъ дочерямъ и 2) отставнымъ и безсрочно-отпускнымъ нижнимъ чинамъ, поступившимъ на службу до десятой ревизіи, а также вдовамъ, женамъ и незамужнимъ дочерямъ ихъ. Каждому изъ упомянутыхъ лицъ предоставляется содержать не болѣе одной табачной лавочки, причемъ эта льгота распространяется на тѣхъ только женъ и незамуж-

нихъ дочерей, отецъ, мать или мужъ которыхъ сами не содержатъ табачной лавочки въ мѣстѣ ихъ общаго жительства.

828. Продажа табачныхъ издѣлій въ магазинахъ, лавкахъ и лавочкахъ, учрежденныхъ для торговли другими товарами, дозволяется въ томъ только случаѣ, если хозяева ихъ снабдятъ себя установленнымъ патентомъ на право торговли табачными издѣліями.

829. Всѣ заведенія для раздробительной торговли крѣпкими напитками обязаны снабжать себя установленными патентами на продажу табачныхъ издѣлій.

Примѣчаніе. Въ мѣстностяхъ, на кои распространяется дѣйствіе положенія о казенной продажѣ питей, продавцамъ казенныхъ питей предоставляется производить въ винныхъ лавкахъ торговлю за свой счетъ табачными издѣліями съ соблюденіемъ правилъ, изложенныхъ въ статьѣ 48 приложения 1 къ примѣчанію 4 (по прод.) къ статьѣ 416 сего устава.

830. Трактирнымъ и другимъ заведеніямъ, продающимъ кушанья и напитки для потребленія на мѣстѣ, дозволяется производить торговлю табачными издѣліями по надлежащему патенту или маркѣ. Въ противномъ случаѣ въ такихъ заведеніяхъ вовсе воспрещается куреніе табаку ихъ хозяевамъ и посѣтителемъ, подѣ отвѣтственностью хозяевъ.

Примѣчаніе. Высочайше повелѣно: не требовать отъ упомянутыхъ въ статьяхъ 516 и 564 и въ примѣчаніи къ статьѣ 594 буфетовъ, устраиваемыхъ на вечерахъ, базарахъ и гуляньяхъ, имѣющихъ благотворительную или иную общепользную цѣль, пріобрѣтенія установленныхъ на продажу табачныхъ издѣлій патентовъ или марокъ.

Томъ VII, изд. 1893 г.

О горной подати.

267. Добываемые частными горнопромышленниками золото, платина, серебро, мѣдь, чугуны и ртуть, а въ губерніяхъ Царства Польскаго—чугуны, ртуть и цинкъ, облагаются горною податью. Подать сія взимается: съ золота, платины и серебра—натурою, а съ мѣди, чугуна, ртути и цинка—деньгами. Всѣ прочія произведенія горной промышленности, кромѣ вышепоименованныхъ, горною податью не облагаются. Равнымъ образомъ, вещества, выдѣлываемыя на горныхъ заводахъ чрезъ химическое соединеніе такихъ началъ, за которыя уже взята горная подать, освобождаются отъ платежа другой подати.

Примѣчаніе. Въ 1812 году опредѣлено: поелику всѣ въ западныхъ губерніяхъ металлическіе заводы такъ маловажны, что всѣ оныя губерніи въ металахъ нуждаются и должны ствуютъ заимствоваться оными изъ внутреннихъ губерній и даже изъ-за границъ, то посему и не обременяются налогами, кои могли бы и вовсе прекратить сію промышленность.

Томъ IX, изд. 1876 г. и прод. 1890, 1891 и 1893 г.

Законы о состояніяхъ.

О должностяхъ по управленію купечества.

661. Въ нѣкоторыхъ городахъ учреждены купеческія управы на основаніи особыхъ положеній. Тамъ, гдѣ таковыхъ управъ не существуетъ, частныя управленія купеческаго сословія сосредоточиваются въ лицѣ купеческихъ или городскихъ старостъ и ихъ товарищей.

662. Купеческіе старосты и ихъ товарищи выбираются, въ началѣ каждаго года, всѣмъ купеческимъ обществомъ въ совокупности изъ принадлежащихъ къ оному зажиточнѣйшихъ купцовъ. Выборъ производится по балламъ.

Примѣчаніе. Жалобы на неправильность при означенныхъ выборахъ разрѣшаются, въ мѣстностяхъ, гдѣ введено въ дѣйствіе городское положеніе 1870 года, губернскимъ по городскимъ дѣламъ присутствіемъ.

663. Въ городскихъ поселеніяхъ, въ которыхъ введено въ дѣйствіе городское положеніе 1870 года, купеческіе старосты утверждаются губернаторами; въ прочихъ же городскихъ поселеніяхъ выбранные въ старосты и ихъ товарищи утверждаются въ сихъ должностяхъ думою. Къ присягѣ приводятся только тѣ изъ нихъ, которые при семъ избраніи не состоятъ въ службѣ ни по выборамъ, ни по опредѣленію отъ правительства.

664. Купеческіе старосты отъ купечества считаются въ четырнадцатомъ классѣ государственной службы, пока въ должности пребываютъ, и пользуются тѣми же преимуществами, какія въ статьяхъ 643 (по прод.) и 644 присвоены бургомистрамъ и ратманамъ, — по окончаніи же службы своей могутъ быть вновь избираемы къ должностямъ, исключая низшихъ.

665. Предметы вѣдомства купеческихъ старостъ суть:

1) попеченіе о всѣхъ дѣлахъ, относящихся до того сословія, отъ котораго они избраны, и представленіе объ оныхъ по принадлежности;

2) принятіе отъ подлежащихъ учрежденій указовъ и словесныхъ приказаній и объявленіе оныхъ по принадлежности;

3) содержаніе вѣдомостей о гражданахъ каждаго сословія по именамъ, семействамъ, лѣтамъ и проч. съ означеніемъ особо престарѣлыхъ и обѣднѣвшихъ, свѣдѣнія о ихъ поведеніи и занятіяхъ, и содержаніе имъ алфавитныхъ списковъ для внесенія семей ихъ въ городскую обывательскую книгу;

4) раскладка, съ общественнаго согласія, податей и сборовъ казенныхъ и общественныхъ, и городскихъ повинностей своего сословія;

5) сборъ сихъ податей и повинностей, взысканіе недоимокъ и отсылка оныхъ по принадлежности; выдача плательщикамъ и полученіе отъ пріемщиковъ платежей квитанцій;

6) собираніе и представленіе установленнымъ порядкомъ ревизскихъ сказокъ своего сословія;

7) выдача удостовѣреній для полученія паспортовъ на отлучку и т. п.;

8) всѣ исполнительныя дѣла по предметамъ общественнымъ и хозяйственнымъ, которыя будутъ на нихъ возложены.

Примѣчаніе. Во всѣхъ тѣхъ городахъ Оренбургской губерніи, гдѣ нѣтъ городскихъ общественныхъ управленій, въ видѣ временной мѣры, впредь до учрежденія сихъ установленій, старосты свидѣлствуютъ торговыя довѣренности и вообще торговыя документы, со взиманіемъ установленныхъ въ сихъ случаяхъ платежей.

666. По истеченіи года каждый староста сосчитывается во всѣхъ бывшихъ у него суммахъ, опредѣленными къ тому гражданами, и въ случаѣ начета подвергается взысканію по общественному приговору. Тамъ, гдѣ не введено городское положеніе 1870 года, книги и счета вносятся въ думу, которая по освидѣтельствованіи ихъ, выдаетъ квитанціи.

О правахъ и обязанностяхъ евреевъ вообще.

954. Каждый еврей долженъ навсегда сохранять извѣстную наследственную, или же на основаніи законовъ принятую фамилію, или же прозваніе, безъ перемѣны, съ присовокупленіемъ къ оному имени, даннаго по вѣрѣ или при рожденіи. Евреямъ, обратившимся въ христіанскую вѣру, съ перемѣною имени при святомъ крещеніи, не дозволяется перемѣнять свои фамиліи, и они должны навсегда сохранять тѣ фамиліи, которыя носили до принятія ими святаго крещенія. Тѣмъ изъ обратившихся въ христіанскую вѣру евреямъ, которые, принявъ святое крещеніе, уже перемѣнили свои фамиліи, дозволяется сохранить таковыя и на будущее время.

Дополненіе (по прод. 1890 г.). Каждому еврею, главѣ семейства, объявляется, какимъ именемъ и прозваніемъ онъ записанъ по ревизіи, внесенъ въ посемейный и алфавитный списки, и долженъ именоваться въ паспортахъ и во всякихъ актахъ. Все сіе означается въ выдаваемыхъ отъ городскихъ или общественныхъ управленій (ср. ст. 972, доп. 2) упомянутымъ евреямъ особыхъ на печатныхъ бланкахъ билетахъ. Съ перемѣнившимъ сіе имя или прозваніе поступается на основаніи общихъ о томъ законовъ. Сами же установленія обязаны соблюдать совершенную правильность въ написаніи именъ и прозваній cadaго еврея.

Примѣчаніе 1. Въ формулярныхъ спискахъ и указахъ объ отставкѣ состоящихъ въ военномъ вѣдомствѣ евреевъ и магометанъ, принявшихъ христіанство, отмѣтки о прежнемъ ихъ вѣроисповѣданіи замѣнены обозначеніемъ сословія, къ которому они принадлежали до поступленія въ военную службу, съ распространеніемъ сего правила и на состоящихъ уже въ службѣ офицеровъ и нижнихъ чиновъ, происходящихъ изъ евреевъ, принявшихъ христіанскую вѣру. Вмѣстѣ съ симъ предоставлено евреямъ и магометанамъ, обратившимся въ христіанство, принимать новыя фамиліи, заимствованныя отъ именъ ихъ крестныхъ отцовъ, съ согласія сихъ послѣднихъ; а въ случаѣ смерти или неизвѣстности мѣстопробыванія ихъ крестныхъ отцовъ, то и безъ согласія таковыхъ. Разрѣшеніе просьбъ находящимся въ военной службѣ евреямъ, принявшимъ христіанство, о перемѣнѣ ихъ фамилій по именамъ ихъ крестныхъ отцовъ, предоставляется командирамъ полковъ и лицамъ, пользующимся равными съ ними правами. Въ послужныхъ спискахъ евреевъ, принявшихъ

христианство и новыя фамиліи, показывается въ примѣчаніи къ первой графѣ списка прежняя фамилія и время перемѣны оной на новую.

Примѣчаніе 2. Указомъ Правительствующаго Сената разъяснено: внѣ мѣстъ постоянной осѣдности евреевъ, евреи могутъ усыновлять, на основаніи общихъ законовъ Имперіи, только тѣхъ изъ своихъ единовѣрцевъ, которые сами имѣютъ право проживать повсемѣстно въ Имперіи.

Примѣчаніе 3. Евреи именуется тѣми только именами, подъ коими они записаны въ метрическія книги. За исключеніемъ предусмотрѣннаго статьею 1082 случая погрѣшности писца, никакого исправленія сихъ книгъ не допускается. Каждому еврею, главѣ семейства, объявляется, какимъ именемъ и прозваніемъ онъ записанъ въ метрическія книги, внесенъ въ посемейный и алфавитный списки, и долженъ именоваться въ паспортахъ и во всѣхъ актахъ. Евреи, виновные въ присвоеніи непринадлежащихъ имъ именъ и фамилій, а равно въ перемѣнѣ фамилій и именъ, подъ коими они записаны въ метрическія книги, подлежатъ наказанію по статьѣ 1416 уложенія о наказаніяхъ, а въ случаѣ совершенія сего съ какою либо преступною цѣлью, наказаніе опредѣляется по правиламъ о совокупности преступленій.

Прил. къ ст. 974 прим. 2.

Особенныя правила о торговыхъ и промышленныхъ правахъ евреевъ.

1. Евреямъ въ назначенныхъ для постоянного ихъ жительства мѣстахъ (т. XIV, уст. пасп.) дозволяется записываться въ гильдіи и производить торги и промыслы, съ полученіемъ установленныхъ свидѣтельствъ, наравнѣ съ прочими Россійскими подданными.

2. Евреямъ купцамъ первой гильдіи, сверхъ общихъ торговыхъ правъ, принадлежащихъ имъ внутри черты осѣдности евреевъ, предоставляются слѣдующія особенныя права: 1) Они могутъ для распродажи внутри сей общей черты выписывать оптомъ всякаго рода товары изъ столицъ и портовъ, посредствомъ тамошнихъ купеческихъ конторъ и купцовъ, или чрезъ корреспонденцію съ фабрикантами. 2) Евреи купцы первой гильдіи допускаются къ подрядамъ во внутреннихъ губерніяхъ, съ тѣмъ однакожь, чтобы они, по управленію или наблюденію за сими подрядами, отнюдь не употребляли въ сихъ губерніяхъ евреевъ. 3) Евреи купцы первой гильдіи могутъ также производить въ столицахъ и портахъ, чрезъ приказчиковъ изъ христіанъ, или мѣстныхъ купцовъ, и чрезъ посредство купеческихъ конторъ или корреспонденцію съ фабрикантами, оптовую продажу всѣхъ произведеній губерній, для осѣдности ихъ открытыхъ. Но личная продажа товаровъ въ столицахъ и портахъ и открытіе тамъ лавокъ евреямъ воспрещаются, подъ опасеніемъ немедленной высылки ихъ и конфискаціи товаровъ. 4) Внутри общей черты осѣдности евреевъ они могутъ, по коммисіямъ отъ христіанъ, жителей другихъ губерній, очищать пошлиною товары, выписанные сими послѣдними чрезъ таможи тѣхъ губерній, кои

открыты для жительства евреевъ. Но продажа товаровъ, ими самими чрезъ сіи же таможи изъ-за границы выписанныхъ, внѣ мѣстъ общей осѣдлости евреевъ, даже и чрезъ посредство христіанъ, имъ воспрещается. 5) Евреи купцы первой гильдіи могутъ привозить на ярмарки Харьковскую и Сумскую иностранные товары для продажи оптомъ; на прочихъ же изъ числа нижепоименованныхъ (ст. 3 сего прил.) ярмаркахъ они не могутъ продавать иностранные товары, какъ самими ими, такъ и по комиссіямъ ими выписанные.

3. Евреи-фабриканты могутъ привозить для продажи произведенія и издѣлія своихъ собственныхъ фабрикъ на ярмарки: Нижегородскую, Ирбитскую, Коренную, Харьковскую и Сумскую, но иностранныя издѣлія, должествующія имѣть таможенное клеймо, не могутъ быть евреями привозимы на вышеозначенныя ярмарки, хотя бы и получили сіи издѣлія на фабрикахъ ихъ нѣкоторое измѣненіе въ отдѣлкѣ, какъ напримѣръ, перекрашеніе и тому подобное. Евреи фабриканты и заводчики, желающіе пользоваться правомъ отправленія своихъ произведеній на ярмарки внутреннихъ губерній, обязаны непременно клеймить оныя собственнымъ клеймомъ.

4. Евреи, хозяева фабричныхъ заведеній, могутъ входить въ обязательства съ казною на поставку собственныхъ издѣлій, не ограничиваясь чертою общей ихъ осѣдлости. Евреи, производящіе выдѣлку виноградныхъ винъ изъ собственныхъ садовъ, пользуются всѣми преимуществами, назначаемыми для евреевъ-фабрикантовъ.

5. Евреямъ, пріѣзжающимъ въ мѣста, гдѣ имъ дозволено только временное пребываніе по торговымъ надобностямъ, запрещается, во время пребыванія въ тѣхъ мѣстахъ, продажа товаровъ изъ домовъ или разносомъ, подъ опасеніемъ взысканія, установленнаго правилами, изложенными въ положеніи о пошлинахъ за право торговли и промысловъ.

6. Запрещается евреямъ, въ качествѣ комиссіонеровъ или приказчиковъ, отправлять товары изъ пограничныхъ таможенъ въ мѣста, гдѣ имъ постоянное жительство запрещено, по комиссіямъ отъ иностранныхъ торговыхъ домовъ.

7. Евреи въ западныхъ губерніяхъ, не будучи записаны въ гильдіи, не могутъ быть допускаемы къ подрядамъ и откупамъ, или производить оптовую продажу по довѣренностямъ дворянъ или торговать внутри Имперіи и внѣ границы, даже подъ видомъ перевозки и продажи произведеній, собственно помѣщикамъ принадлежащихъ.

8. Торговля и промышленныя права евреевъ, приписанныхъ къ городу Ригѣ, опредѣляются общими о евреяхъ постановленіями. Рижскіе евреи, хотя и не пользуются тамъ правомъ гражданства, могутъ, однакожь, пріобрѣтать въ городѣ Ригѣ и предмѣстьяхъ его недвижимую собственность, заниматься мелочною торговлею и другими мѣщанскими промыслами, также записываться въ гильдейское купечество и вступать въ должности купеческихъ приказчиковъ и сидѣльцевъ, на одинаковыхъ съ евреями другихъ губерній правилахъ. Въ случаѣ желанія заниматься ремеслами они могутъ, съ разрѣшенія главнаго мѣстнаго начальства, образовать особый сложный цехъ, или же вступать въ существующіе въ Ригѣ малые цехи.

9. Евреямъ, находившимся въ Сибири до 15 мая 1837 года, и дѣтямъ ихъ мужескаго пола, тамъ родившимся, или вмѣстѣ съ ними по распоряженію правительства отправленнымъ въ Сибирь и достигшимъ восемнадцатилѣтняго возраста, а равно и женщинамъ-еврейкамъ, которымъ дозволено остаться на мѣстахъ ихъ жительства въ Сибири, мѣсто ихъ поселенія считается постоянною для нихъ осѣдлостью, и выдача торговыхъ свидѣтельствъ тѣмъ евреямъ, которые симъ правомъ пользовались уже до 15 мая 1837 года и тѣмъ, коимъ, на основаніи устава о ссыльныхъ, дозволено остаться въ Сибири, производится, за исключеніемъ ссыльно-поселенцевъ, на общемъ основаніи.

983. Общимъ правиломъ для выбора евреевъ постановляется что въ составѣ присутствій члены отъ ихъ обществъ должны образовать не болѣе третьей части, такъ чтобы другія двѣ трети съ предсѣдателемъ были изъ христіанъ.

992. Иностранцы изъ евреевъ не допускаются къ переселенію въ Россію или вступленію въ Россійское подданство.

Примѣчаніе (по прод. 1890 г.). Изъятіе изъ правила, установленнаго сей (992) статьей, допускается въ пользу среднеазиатскихъ евреевъ, безъ различія ихъ подданства. Симъ евреямъ, по надлежащемъ удостовѣреніи въ ихъ благонадежности, разрѣшается Министромъ Внутреннихъ Дѣлъ и мѣстными Генераль-Губернаторами, по принадлежности, вступленіе въ русское подданство, съ припискою къ пограничнымъ городамъ Оренбургскаго и Туркестанскаго края, подъ условіемъ поступленія въ купеческія гильдіи и съ предоставленіемъ имъ правъ, для евреевъ русскихъ подданныхъ установленныхъ.

1001. Иностранцамъ дозволяется брать какъ купеческія, или гильдейскія, такъ и промысловыя свидѣтельства, и пользоваться всѣми соединенными со взятіемъ такихъ свидѣтельствъ правами, наравнѣ съ природными подданными Имперіи.

Примѣчаніе 1 (по прод. 1890 г.). Относительно евреевъ иностранныхъ подданныхъ постановлены слѣдующія правила: пріѣзжающимъ въ Россію изъ-за границы евреямъ иностраннымъ подданнымъ, извѣстнымъ, по своему положенію въ обществѣ и по обширнымъ торговымъ оборотамъ, дозволяется, на основаніи особаго, по усмотрѣнію Министровъ Финансовъ, Внутреннихъ и Иностранныхъ Дѣлъ, каждый разъ на сіе разрѣшенія, производить въ Имперіи торговлю и учреждать банкирскія конторы, съ полученіемъ торговаго свидѣтельства по первой гильдіи. Симъ собственно евреямъ дозволяется также устройство фабрикъ, пріобрѣтеніе и наемъ недвижимыхъ ненаселенныхъ имѣній, съ соблюденіемъ правилъ, изложенныхъ въ сихъ законахъ о состояніяхъ. Равнымъ образомъ тѣмъ же евреямъ, кои пріѣзжаютъ въ предѣлы Имперіи временно для закупки и вывоза за границу русскихъ произведеній, могутъ быть выдаваемы торговыя свидѣтельства первой гильдіи по взаимному каждому разъ соглашенію Министровъ Финансовъ, Внутреннихъ и Иностранныхъ Дѣлъ. Иностраннымъ евреямъ, особенно коммисіонерамъ значительныхъ заграничныхъ купеческихъ домовъ, дозволяется посѣщать извѣстныя въ Россіи мануфактурныя и торговыя мѣста, на основаніи правилъ, изложенныхъ въ уставѣ о паспортахъ.

Примѣчаніе 2. Въ 1842 году Высочайше утвержденнымъ положеніемъ Комитета Министровъ было постановлено: прїѣзжающимъ для торговыхъ дѣлъ изъ средней Азіи на Оренбургскую линію евреямъ дозволяется тамъ производить эти дѣла, наравнѣ съ Хивинцами и Бухарцами, съ тѣмъ только, чтобы при выѣздѣ ихъ изъ Оренбургской во внутреннія губерніи соблюдаемы были въ отношеніи ихъ общія правила о евреяхъ. Евреи, уроженцы сопредѣльныхъ съ Туркестанскимъ краемъ среднеазиатскихъ государствъ, относительно пріобрѣтенія въ семъ краѣ земель и вообще недвижимости подчиняются дѣйствию общихъ постановленій о пріобрѣтеніи въ Имперіи недвижимыхъ имѣній евреями — иностранными подданными (ст. 1001 примѣч. 1).

Томъ XI, Часть 2, изд. 1893 года.

Уставъ торговый.

О наймѣ приказчиковъ.

6. Приказчики могутъ быть принимаемы хозяевами по записямъ и съ поручительствомъ, или безъ оныхъ.

7. Срокъ служенія приказчиковъ, ихъ жалованье или рядная плата, также жилище и содержаніе, зависятъ отъ взаимнаго ихъ съ хозяевами условія, и опредѣляются письменнымъ о наймѣ ихъ договоромъ.

8. Если такового письменнаго договора (ст. 7) заключено не было, или если въ ономъ на счетъ рядной платы и содержанія ничего не сказано, то приказчикъ не въ правѣ того законно требовать.

10. Въ договорѣ о наймѣ приказчика, сверхъ означенія общихъ и частныхъ условій, должно быть упомянуто, что дѣйствующія постановленія о приказчикахъ читаны.

11. Договоры о наймѣ приказчиковъ могутъ быть совершаемы, по усмотрѣнію сторонъ, порядкомъ или домашнимъ, или нотаріальнымъ. Въ мѣстностяхъ, въ коихъ не введено въ дѣйствіе положеніе о нотаріальной части, договоры сіи являются у маклера и записываются въ его маклерскую книгу.

24. Хозяинъ отвѣчаетъ за дѣйствія приказчиковъ во всемъ томъ, что въ силу его порученія, приказанія, или съ его вѣдома и воли учинено будетъ.

26. Хозяинъ не подлежитъ ни отвѣтственности, ни положенному таможенными узаконеніями штрафу, когда его приказчики безъ его вѣдома и воли торгуютъ заповѣдными, или утаенными отъ пошлинъ товарами.

37. Правила о приказчикахъ, изложенныя въ сей главѣ, распространяются, по принадлежности, и на дѣтей купцовъ и другихъ лицъ, отдаваемыхъ родителями или родственниками ихъ въ конторы и лавки для наученія торговлѣ и бухгалтеріи.

38. Несовершеннолѣтніе приказчики или ученики не должны имѣть довѣрія и въ распоряженіи своемъ товара болѣе, какъ на тридцать рублей; въ противномъ случаѣ хозяинъ не имѣетъ права взыскивать. Если мальчикъ, отданный въ науку, не моложе пятнадцати лѣтъ и имѣетъ поручителемъ отца или родственника, въ такомъ случаѣ взыскивается съ поручителей; за неимѣніемъ же сего возраста, никакое поручительство не дѣйствительно и искъ не пріемлется.

О торговомъ товариществѣ.

Общія положенія.

63. Торговья товарищества суть: 1) товарищество полное; 2) товарищество на вѣрѣ; 3) акціонерныя общества и товарищества на паяхъ, и 4) артельные товарищества.

64. Товарищества, въ предшедшей (63) статьѣ означенныя, считаются торговыми, когда предметъ ихъ есть производство торговыхъ дѣйствій.

65. Общества, составляющіяся для изданія книгъ или иныхъ произведеній наукъ и словесности, входятъ въ разрядъ торговыхъ компаній и касательно раздѣла выручаемой ими отъ продажи прибыли подчиняются существующимъ на сіе узаконеніямъ.

67. Лица, открывающія торговый домъ на правилахъ товарищества полного или на вѣрѣ, обязаны внести въ городскую управу (или соотвѣтствующее оной городское управленіе), а въ городахъ С.-Петербургѣ, Москвѣ и Одессѣ въ купеческую управу, выписку изъ своихъ взаимныхъ постановленій о товариществѣ, и обвѣстить о томъ купечество печатными листами.

68. Въ сей выпискѣ (ст. 67) должны быть означены: 1) родъ товарищества, полного, или на вѣрѣ; 2) имя, отчество, прозваніе, жительство и званіе всѣхъ товарищей и тѣхъ вкладчиковъ, которые сами того пожелаютъ; 3) подпись и печать тѣхъ товарищей, которые уполномочены непосредственно править и распоряжать дѣлами; 4) количество капитала, вносимаго каждымъ вкладчикомъ.

69. Если торговый домъ открытъ будетъ безъ соблюденія правилъ, изложенныхъ въ статьяхъ 67 и 68, то виновные подвергаются взысканію, въ статьѣ 1197 уложенія о наказаніяхъ опредѣленному.

Примѣчаніе. Купцы, производящіе торговлю купеческими домами подъ фирмою, или компаніями, предъявляя мѣстному общественному управленію полученныя ими свидѣтельства на торговлю (уст. прям. налог., ст. 324), даютъ подписки въ томъ, что, кромѣ лицъ, поименованныхъ въ тѣхъ свидѣтельствахъ, никто другой не участвуетъ въ торговомъ ихъ домѣ или компаніи на правахъ полного товарища (ср. улож. наказ., ст. 1200 и 1201).

70. Городскія управы, а въ городахъ С.-Петербургѣ, Москвѣ и Одессѣ купеческія управы, по окончаніи каждаго года, не далѣе января слѣдующаго, представляютъ въ Департаментъ Торговли и Мануфактуръ вѣдомости о торговыхъ домахъ, въ той подробности, съ какою сами извѣщены.

О товариществѣ полномъ.

71. Товарищество полное составляется изъ двухъ или многихъ товарищей, положившихъ заедино торговать подъ общимъ названіемъ всѣхъ. Оно называется *торговльмъ домомъ*, подъ ихъ именемъ.

72. Полное товарищество составляется посредствомъ договора, заключаемаго по взаимному между товарищами соглашенію, на основаніи правилъ о договорахъ вообще и о товариществѣ въ особенности, изложенныхъ въ законахъ гражданскихъ.

73. Для вѣщаго предохраненія отъ разстройства разнаго рода торговыхъ предпріятій, въ случаѣ смерти хозяина оныхъ или товарища торговаго дома, поставляется въ обязанность каждаго лица, вступающаго въ товарищество для производства общей торговли на складочный капиталъ, при составленіи договора о полномъ товариществѣ, назначать лицо, долженствующее заступить, въ случаѣ смерти, его мѣсто, для продолженія общей торговли, до раздѣла или прекращенія товарищества, на основаніи законовъ.

74. Лицамъ купческаго званія, имѣющимъ право состоять въ одномъ купческомъ свидѣтельствѣ и производящимъ торговлю на правилахъ товарищества, поставляется въ обязанность составлять договоръ и объявлять оный на томъ же основаніи, какъ сіе предписано товарищамъ, торгующимъ на складочный капиталъ, и вмѣстѣ съ тѣмъ назначать и лицо, для продолженія торга, въ случаѣ смерти, какъ опредѣлено въ статьѣ 73.

75. Въ обоихъ родахъ товарищества, означенныхъ въ предшедшей (74) статьѣ, назначеніе лица можетъ быть сдѣлано безъ огласки, въ запечатанномъ пакетѣ, который долженъ быть вскрытъ послѣ смерти товарища. Если же назначенія не сдѣлано, то поступается по правиламъ, изложеннымъ въ законахъ гражданскихъ (ст. 1238, прим. 1, прил.).

76. Договоръ, товарищами при началѣ полагаемый, если не противенъ кореннымъ правиламъ и общему гражданскому и торговому праву, имѣетъ силу, равную закону.

77. Товарищи торговаго дома отвѣтствуютъ за всѣ долги онаго вообще и порознь всѣмъ имуществомъ своимъ, движимымъ и недвижимымъ.

78. Товарищъ одного торговаго дома не можетъ въ одно и тоже время быть товарищемъ другаго дома.

79. Взаимныя обязательства между товарищами, обязательства съ посторонними, на общее имя дома дѣлаемыя, срокъ или безсрочность товарищества, зависятъ отъ дѣйствія взаимнаго договора.

80. Торговый домъ не иначе можетъ быть открытъ и не иначе получаетъ гражданское и торговое знаменованіе (ст. 71), какъ по предварительномъ обвѣщеніи о томъ купчества печатными листами и по внесеніи въ подлежащее управленіе выписки изъ своихъ взаимныхъ постановленій (ср. ст. 67—69).

О товариществѣ на вѣрѣ.

81. Товарищество на вѣрѣ составляется изъ одного или многихъ товарищей, пріобщеніемъ одного или многихъ вкладчиковъ, которые ввѣряютъ первымъ для торга извѣстныя суммы своихъ капиталовъ въ большемъ

или меньшемъ количествѣ. Оно называется торговымъ домомъ, подъ именемъ товарищей и компаніи.

82. Въ товариществѣ на вѣрѣ, товарищи подчиняются тѣмъ же правиламъ, какія постановлены выше, въ статьяхъ 67—69 и 71—80 для полного товарищества.

83. Качество вкладчика не опредѣляетъ рода жизни. Вкладчики участвуютъ въ товариществѣ однимъ только опредѣленнымъ вкладомъ и не входятъ въ распоряженіе дѣлами онаго.

84. Вкладчикъ, въ семъ качествѣ, не можетъ ни съ кѣмъ обязываться на лицо торговаго дома.

85. Вкладчикъ, дающій на вѣру свой капиталъ, въ случаѣ разрушенія дома, отвѣтствуетъ только наличнымъ вкладомъ.

86. Въ обвѣщеніи купечества объ открытіи товарищества на вѣрѣ, равно какъ въ представляемой въ подлежащее управленіе выпискѣ изъ товарищескаго договора (ст. 67 и 68), вкладчики могутъ быть поименованы въ такомъ только случаѣ, когда сами того пожелаютъ. Но количество вносимаго ими капитала должно быть заявлено (ст. 68, п. 4).

Объ акціонерныхъ обществахъ и товариществахъ на паяхъ.

87. Акціонерныя общества и товарищества на паяхъ, а равно коммерческіе банки и другія частныя кредитныя установленія, учреждаются на основаніи правилъ, изложенныхъ въ законахъ гражданскихъ и въ уставѣ кредитномъ, по принадлежности.

88. Родъ и свойство акціонерныхъ обществъ и товариществъ на паяхъ, особыя преимущества, имъ предоставленныя, и время ихъ дѣйствія опредѣляются частными ихъ уставами.

Приложеніе къ статьѣ 53 (прим.).

О порядкѣ учрежденія коммисіонерскихъ конторъ для дѣлъ частныхъ.

1. Конторы, открываемыя частными людьми для купли и продажи по порученіямъ частныхъ лицъ, равно для займа капиталовъ, найма домовъ и пріисканія разнаго рода людей въ частныя должности и службу, раздѣляются на два разряда: *къ первому* относятся конторы, въ коихъ предполагается имѣть дѣла съ обывателями, въ мѣста учрежденія конторы жительствующими, посредствомъ письменныхъ сношеній; *ко второму* — конторы, кругъ дѣйствій коихъ будетъ ограничиваться мѣстомъ ихъ учрежденія.

2. Тѣ и другія конторы должны быть снабжаемы торговыми документами по правиламъ, изложеннымъ въ уставѣ о прямыхъ налогахъ (ст. 239, п. 1; 253).

3. Учредители конторъ перваго разряда (ст. 1 сего прил.) обязываются, независимо отъ платежа установленныхъ пошлинъ (ст. 2 сего прил.), представить залогъ, для обезпеченія могущихъ возникнуть на нихъ исковъ и вообще упроченія ихъ кредита, по пятнадцати тысячъ рублей за каж-

дую контору; учредители же конторъ второго разряда обязываются внести для сего семь тысячъ пятьсотъ рублей за каждую контору.

4. Представляемый учредителями комисіонерскихъ конторъ залогъ можетъ заключаться или въ наличныхъ деньгахъ, или же въ государственныхъ, либо гарантированныхъ правительствомъ процентныхъ бумагахъ. Бумаги сіи принимаются по цѣнамъ, устанавливаемымъ Министромъ Финансовъ для пріема бумагъ въ залогъ по акцизнымъ сборамъ. Купоны отъ принятыхъ бумагъ, по наступленіи сроковъ платежа по онымъ, выдаются владѣльцамъ бумагъ. Установленіе порядка представленія и храненія залоговъ предоставляется взаимному соглашенію Министровъ Внутреннихъ Дѣлъ и Финансовъ.

5. Разрѣшенія на открытіе конторъ даются Министромъ Внутреннихъ Дѣлъ.

6. Лица, получившія разрѣшеніе на открытіе конторы комисіонерства перваго разряда, имѣютъ право, безъ взноса за сіе особыхъ дополнительныхъ залоговъ, открывать внѣ тѣхъ городовъ, гдѣ учреждены конторы, еще отдѣленія сихъ конторъ, но съ тѣмъ, чтобы число такихъ отдѣленій, безъ увеличенія первоначальнаго залога, было не болѣе трехъ на каждую контору, а въ случаѣ открытія болѣе трехъ отдѣленій означенными лицами, чтобы по каждому такому отдѣленію они вносили дополнительную къ залогу сумму въ количествѣ четырехъ тысячъ рублей.

7. Учредители конторъ могутъ пользоваться слѣдующими на ихъ залого процентами; но самыя залого должны оставаться неприкосновенными во все время дѣйствія конторы, и притомъ всегда въ полномъ количествѣ, для чего могущіе быть изъ оныхъ платежи учредители обязаны пополнять новыми взносами; въ случаѣ же уклоненія кого либо изъ нихъ отъ сего, контора закрывается немедленно и о томъ публикуется въ вѣдомостяхъ обѣихъ столицъ. При закрытіи конторы мѣрами правительства, или по собственному желанію учредителя, дѣлаются установленныя публикаціи о вызовѣ кредиторовъ, и выдается окончательно принадлежащій учредителю залогъ не иначе, какъ по истеченіи срока публикаціи, и по удовлетвореніи претензій, кои могутъ быть предъявлены и подлежащими мѣстами будутъ признаны правильными.

8. Дѣла о несостоятельности или неправильныхъ дѣйствіяхъ конторъ, въ отношеніи къ ихъ учредителямъ, производятся какъ для торговыхъ дѣлъ вообще установлено.

9. Конторы, имѣющія цѣлью исключительно посредничество по найму лицъ на частныя должности и службу, могутъ быть учреждаемы для дѣятельности по всей Имперіи или въ предѣлахъ одной губерніи, на основаніи слѣдующихъ правилъ: 1) При учрежденіи конторъ, распространяющихъ свою дѣятельность на всю Имперію, содержатели оныхъ представляютъ залогъ въ размѣрѣ пяти тысячъ рублей. 2) Содержатели конторъ, предназначенныхъ для дѣятельности въ предѣлахъ одной губерніи, обязаны представлять за каждую учреждаемую ими контору слѣдующія залого: за конторы, открываемыя въ столицахъ, а также въ городахъ Варшавѣ, Одессѣ, Ригѣ, Вильнѣ, Кіевѣ и Харьковѣ, по двѣ тысячи рублей; въ другихъ губернскихъ городахъ по одной тысячѣ рублей, а въ остальныхъ мѣстностяхъ Имперіи по пятисотъ рублей. 3) Разрѣшеніе на открытіе конторъ дается мѣстнымъ губернаторомъ, градоначальникомъ, или

оберъ-полиціймейстеромъ, по предварительномъ сношеніи съ попечителемъ учебнаго округа, если въ программу операцій учреждаемой конторы входитъ рекомендація лицъ, занимающихся педагогическою дѣятельностію.

10. Министру Внутреннихъ дѣлъ предоставляется разрѣшать учрежденіе конторъ общественныхъ служителей для исполненія, за опредѣленное по таксѣ вознагражденіе, различныхъ частныхъ порученій, на тѣхъ же основаніяхъ, которыя установлены для открытія коммисіонерскихъ конторъ втораго разряда.

11. Коммисіонерскія, справочныя и тому подобныя конторы въ губерніяхъ Царства Польскаго подчиняются правиламъ, въ семь приложеніи изложеннымъ, какъ въ отношеніи порядка разрѣшенія на открытіе этихъ конторъ, такъ и относительно взноса залоговъ учредителями; при производствѣ же дѣлъ, возникающихъ по случаю несостоятельности или неправильныхъ дѣйствій означенныхъ конторъ, соблюдается въ отношеніи къ ихъ учредителямъ порядокъ, дѣйствующій въ губерніяхъ Царства Польскаго.

Уставъ о промышленности.

Особенныя правила о взаимныхъ отношеніяхъ фабрикантовъ и рабочихъ.

133. Фабричное управленіе обязано вести именной списокъ рабочимъ, съ указаніемъ въ немъ мѣстожителства и возраста каждаго изъ нихъ, а также установленія, изъ коего ему выданъ видъ на жительство. Виды рабочихъ, живущихъ на квартирахъ, устроенныхъ при заводѣ или фабрикѣ, а равно и на частныхъ квартирахъ, по пропискѣ оныхъ въ подлежащемъ полицейскомъ установленіи, хранятся въ заводской или фабричной конторѣ.

О купеческихъ и маклерскихъ книгахъ.

О купеческихъ (конторскихъ) книгахъ.

605. Лица, торговыми дѣлами занимающіяся, обязаны имѣть и содержать въ надлежащемъ порядкѣ свое счетоводство, сообразно роду торговли, которая вообще можетъ быть раздѣлена на три разряда: оптовую, розничную и мелочную.

606. Къ *первому разряду* принадлежатъ: банкиры, оптовые негодіанты и вообще всѣ производящіе заграничную торговлю и коммисіонныя дѣла. Они должны содержать слѣдующія книги: 1) меморіаль или журналъ, для ежедневной записки всѣхъ дѣлъ и всего торговаго производства; 2) кассовую книгу, въ коей вписывается подробно каждая статья пріема и выдачи денегъ; она должна быть ежемѣсячно заключаема съ подведеніемъ остатка къ первому числу наступающаго мѣсяца; 3) гроссъ-бухъ или главную книгу, открывающую отдѣльные счета по всѣмъ оборотамъ

торговли, какъ-то: счетъ собственнаго капитала и имущества недвижимаго и движимаго, счета должниковъ и заимодавцевъ, счетъ товаровъ, счетъ кассы, торговыхъ расходовъ, домашнихъ расходовъ, прибыли, убытка и проч.; гроссъ-бухъ долженъ быть веденъ такимъ образомъ, чтобъ изъ онаго можно было составить полный и ясный балансъ и видѣть состояніе дѣль; 4) книгу для копій со всѣхъ своихъ отходящихъ торговыхъ писемъ, кои вписываются буквально; 5) товарную книгу, для записки всѣхъ купленныхъ, полученныхъ, проданныхъ и отправленныхъ товаровъ съ означеніемъ цѣнъ оныхъ; 6) книги расчетную (*Contocourant* или *Rescontro*), для открытія текущихъ счетовъ каждому должнику и заимодавцу; 7) книгу для записки исходящихъ счетовъ на проданные товары; 8) фактурную для записки счетовъ или фактуръ на отправленные товары.

607. Розничнымъ торговцамъ, составляющимъ *второй разрядъ*, назначаются, по установленнымъ формамъ, слѣдующія книги: 1) товарная, для записки всѣхъ получаемыхъ и продаваемыхъ товаровъ, съ цѣнами и кондиціями оныхъ, означая мелочныя статьи итогомъ; 2) кассовая о приходѣ и расходѣ денегъ. Въ оной можно записывать ежедневную выручку денегъ одною статьею, или общимъ итогомъ, а расходъ весь въ подробности; сія книга должна быть ежемѣсячно заключаема съ подведеніемъ остатка къ первому числу наступающаго мѣсяца; 3) расчетная книга, для подробнаго означенія: когда, сколько и за что долженъ самъ и кому, кто ему долженъ, съ означеніемъ сроковъ и отмѣткою сдѣланныхъ или полученныхъ уплатъ; 4) документная, для подробной записки векселей, заемныхъ писемъ, росписокъ, банковыхъ билетовъ, акцій, контрактовъ, договоровъ и тому подобныхъ документовъ, съ отмѣткою противъ каждаго: когда по онымъ получено удовлетвореніе или куда оный выбылъ, какъ равно и тѣхъ векселей и документовъ, которые самимъ даны и за что именно.

608. Къ *третьему разряду*, принадлежатъ: мелочные торговцы, а равно мѣщане и ремесленники, производящіе своими издѣліями торговлю, кромѣ работающихъ единственно по заказамъ. Они должны имѣть, по установленнымъ формамъ, три книги: 1) кассовую, для записки на приходъ ежедневной выручки денегъ общими итогами, а расходъ, какъ на платежъ за купленные товары и матеріалы, такъ и на домашнія и всѣ прочія издержки въ подробности; сія книга должна быть ежемѣсячно заключаема съ подведеніемъ остатка къ первому числу наступающаго мѣсяца; 2) товарную для записки всѣхъ полученныхъ товаровъ съ цѣнами и кондиціями оныхъ, означая мелочныя статьи итогомъ; 3) расчетную для означенія долговъ и счетовъ самимъ и ему должныхъ.

Примѣчаніе. Мелочные торговцы, продающіе съ лотковъ, ларей и столовъ, также въ развозъ или въ разносъ, не обязываются веденіемъ книгъ, въ сей (608) статьѣ означенныхъ.

609. Содержаніе и веденіе вышеозначенныхъ книгъ, сообразно разрядамъ производимой торговли, поставляется въ непремѣнную обязанность; но притомъ не возбраняется каждому имѣть сверхъ оныхъ и другія вспомогательныя книги, кто какія признаетъ для себя удобными; а потому торговцы втораго и третьяго разрядовъ могутъ имѣть нѣкоторыя книги и изъ предначертанныхъ для высшаго разряда. Сверхъ того, они должны непремѣнно сохранять въ цѣлости и черновую ежедневную свою книгу, въ

которую, по существующему порядку, каждый торгующій первоначально вписываетъ свое производство, и изъ оной разноситъ статьи и въ прочія книги. Сія черновая ежедневная книга, не подчиняясь порядку и исправности, предписаннымъ въ статьѣ 611, тѣмъ не менѣе при самомъ началѣ перенумеровывается по листамъ.

610. Каждый можетъ вести книги свои на томъ языкѣ, на которомъ, заблагодарасудить, за исключеніемъ Евреевъ, относительно которыхъ соблюдаются правила, изложенныя въ законахъ о состояніи (изд. 1876 г., ст. 955).

611. Книги должны быть ведены исправно и въ надлежащемъ порядкѣ, безъ переправокъ, подчистокъ, вымарыванія и приписокъ между строками и въ пробѣлахъ между статьями. Страницы каждой книги должны быть при самомъ началѣ всѣ перенумерованы.

612. Въ случаѣ описки или ошибки въ книгѣ, она не вымарывается, а поставляется въ скобкахъ; подъ статью же дѣлается оговорка, для исправленія происшедшей описки или ошибки. Сіи правила относятся къ такимъ ошибкамъ, кои могутъ измѣнить смыслъ, названіе товара, цѣны и суммы, но не касаются маловажныхъ описокъ и исправленій слога.

613. Если такая описка или ошибка не въ то же время замѣчена будетъ, и слѣдовательно подъ самую статью оговорена быть не можетъ, то въ тотъ же день, когда она обнаружится, и непременно до заключенія баланса, записывается въ меморіалъ или журналъ особая объ ней статья, которая и разносится по прочимъ книгамъ и счетамъ. Тѣ же изъ торгующихъ втораго и третьяго разрядовъ, кои не имѣютъ меморіала или журнала, дѣлаютъ оговорку объ ошибкѣ или опискѣ въ одной изъ своихъ книгъ.

614. Каждый торгующій, безъ изъятія, непременно долженъ повѣрять и считать себя по книгамъ своимъ ежегодно, или по крайней мѣрѣ каждые восемнадцать мѣсяцевъ, въ какое время года ему удобнѣе, и выводитъ балансъ, въ коемъ означать: собственный свой капиталъ и свое имущество недвижимое и движимое (*inventarium*), наличность денегъ и денежныхъ документовъ, наличность товаровъ, долги, ему и отъ него къ платежу слѣдующіе, долги спорные или сомнительные, расходъ на домашнія издержки и годовую прибыль и убытокъ.

615. Безденежные долги, по коимъ не предполагается полученія платежа, не уничтожаются безгласно, доколѣ не послѣдовало по онимъ окончательнаго расчета или сдѣлки, а ставятся на счетъ убытка и записываются опять на приходъ какою либо малозначущею суммою, на примѣръ: векселя или долгъ NN на семь тысячъ пятьсотъ рублей серебромъ за одинъ рубль, дабы настоящая сумма всегда была въ виду.

616. Такой балансъ вписывается, по каждому разряду торговли, въ подлежащую книгу (по второму и третьему разрядамъ на первыхъ листахъ расчетной книги), такъ что новая книга должна непременно начинаться означеніемъ настоящаго капитала и имущества и сальдами (остатками) прочихъ счетовъ предшествовавшаго года.

617. Вышеозначенныя книги, когда онѣ ведены въ надлежащемъ порядкѣ и исправности, согласно правиламъ въ сей главѣ постановленнымъ могутъ служить, на основаніяхъ, указанныхъ въ уставахъ гражданскаго и торговаго судопроизводства, удостовѣреніемъ и доказательствомъ, при

возникшихъ спорахъ, тяжбахъ и процессахъ, какъ по торговлѣ, такъ и по прочимъ дѣламъ, до торгующихъ относящимся. Предъявленіе книгъ въ судъ, для такового удостовѣренія и доказательства, отдается на полную волю хозяина. Только въ случаяхъ спора о наслѣдствѣ или по торговому товариществу, составленному на основаніи статей 67—86, ежели которая либо сторона, при неимѣніи другихъ доказательствъ, сошлется на книги, то по опредѣленію суда должны быть предъявлены въ судъ или открыты отряженному имъ члену подлежащія статьи изъ книгъ; но притомъ хозяева не обязываются оставлять книги своихъ въ судѣ. Сверхъ сего, и за исключеніемъ случаевъ, означенныхъ въ статьѣ 618 и въ законахъ судопроизводства уголовнаго (уст. угол. суд., изд. 1883 г., ст. 368; зак. суд. угол., изд. 1876 г., ст. 199), никто и ни подъ какимъ предлогомъ не въ правѣ требовать, чтобы открыты были купеческія книги, составляющія ненарушимую коммерческую тайну. Однако же, судебныя установленія, за неимѣніемъ другихъ доказательствъ, могутъ основать свое рѣшеніе на книгахъ истца, ежели отвѣтчикъ не согласится опровергнуть ихъ своими книгами.

618. Только въ случаѣ упадка и несостоятельности, признанной по опредѣленію надлежащаго судебного мѣста, купеческія книги отбираются отъ несостоятельнаго и разсматриваются кѣмъ слѣдуетъ.

619. Дозволенные статьєю 609 вспомогательныя книги, кто какія признаетъ удобными, имѣютъ также опредѣленную закономъ достовѣрность и силу, буде онѣ, по содержанію статей своихъ, въ точности согласны съ прочими, установленными въ сей главѣ, книгами.

620. Торговый домъ, имѣющій кромѣ того еще конторы, которыя, по объявленнымъ циркулярамъ, производятъ отъ этой же фирмы отдѣльныя коммерческія дѣла, поставляетъ въ обязанность симъ конторамъ, чтобы онѣ содержали особое счетоводство, согласно вышеозначеннымъ правиламъ прочія же конторы и приказчики, въ разныхъ мѣстахъ и городахъ находящіяся, могутъ содержать счетоводство по его усмотрѣнію: ибо за дѣйствія ихъ онѣ во всякое время непосредственно отвѣтствуютъ.

621. Обязанность имѣть и содержать въ надлежащемъ порядкѣ книги, выше сего по разрядамъ торговли предписанныя, распространяется на всѣхъ и каждаго, принадлежащихъ къ торговому сословію, а также на имѣющихъ фабричныя и мануфактурныя заведенія (ср. ст. 608 и прим.).

Примѣчаніе 1. Акціонерныя общества и товарищества на паяхъ руководствуются, въ отношеніи счетоводства и отчетности, правилами, изложенными въ ихъ уставахъ. Особенный порядокъ счетоводства установленъ закономъ для нѣкоторыхъ отдѣльныхъ отраслей торговой промышленности.

Примѣчаніе 2. Состоящіе въ торговомъ обществѣ Донскіе казаки должны имѣть шнуrowыя, за печатью областного правленія, книги, въ которыя обязаны записывать всѣ торговые свои обороты. Сіи книги они получаютъ изъ того правленія ежегодно и вносятъ за каждую по три рубля въ доходъ войска.

622. Кто изъ торгующихъ, будучи по закону обязанъ вести книги, по роду его торговли необходимыя, не исполнитъ сей обязанности, тотъ за сіе подвергается взысканіямъ, на основаніи статьи 1173 уложенія о наказаніяхъ (изд. 1885 г.). Въ случаѣ несостоятельности, такое лицо, если

нѣтъ доказательства злаго его притомъ умысла, признается несостоятельнымъ неосторожнымъ.

623. Если у кого изъ торгующихъ, обязанныхъ вести торговья книги, оныя, бывъ истребованы судомъ, окажутся съ поправками, подчистками, помарками, или приписками между строкъ и статей, безъ оговорки и вообще безъ соблюденія установленныхъ на то правилъ, или же книги его будутъ ведены не по предписанной для сего формѣ, тотъ лишается права на предъявленіе книгъ своихъ въ дѣлахъ спорныхъ и, буде впрочемъ не откроется притомъ никакого злаго умысла, подвергается взысканію на основаніи статьи 1174 уложенія о наказаніяхъ (изд. 1885 г.). Если, напротивъ, откроется какой либо злой умыселъ, то сей торгующій, въ случаѣ несостоятельности, также безъ всякаго оправданія почитается банкротомъ злостнымъ.

Примѣчаніе. Изъ сего общаго правила допускается изъятіе для мелочныхъ торговцевъ, которые производятъ торгъ на сумму не свыше трехъ тысячъ рублей въ годъ. Если книги ихъ ведены не во всемъ сообразно съ предписаннымъ порядкомъ, то признаніе ихъ за сіе банкротами злостными предоставляется общему собранію кредиторовъ, которые вѣрнѣе могутъ опредѣлить отъ умысла или отъ другихъ причинъ послѣдовалъ таковой безпорядокъ.

624. Никакія отговорки въ неимѣніи и неведеніи книгъ, или въ томъ, что оказавшіеся въ нихъ безпорядки произошли отъ конторщиковъ или приказчиковъ, не могутъ быть приняты въ уваженіе.

625. Хозяинъ книгъ обязанъ сохранять ихъ непремѣнно въ цѣлости за всѣ предшествовавшіе годы, и въ случаѣ несостоятельности долженъ предъявить книги свои, по крайней мѣрѣ, за послѣднія десять лѣтъ своей торговли.

626. Въ случаѣ покражи книгъ или истребленія ихъ пожаромъ, наводненіемъ или инымъ несчастнымъ случаемъ, хозяинъ книгъ, а въ его отсутствіе довѣренный или управляющій его, обязывается въ теченіе двухъ недѣль заявить о томъ для свѣдѣнія коммерческому суду, а гдѣ онаго нѣтъ, ближайшему мѣстному суду, подъ опасеніемъ денежнаго взысканія, опредѣленнаго въ статьѣ 1174 уложенія о наказаніяхъ (изд. 1885 г.).

627. Судъ, удостовѣрясь въ справедливости показанія, выдаетъ въ томъ надлежащее свидѣтельство, которое въ послѣдствіи ограждаетъ предъявившаго отъ отвѣтственности за несохраненіе книгъ.

Томъ XII, Ч. II., изд. 1893 г. и прод. 1895 г.

Положеніе о трактирномъ промыслѣ.

Общія постановленія.

1. Трактирный промыселъ подчиняется дѣйствию сего положенія во всѣхъ мѣстностяхъ Имперіи, за исключеніемъ губерній Царства Польскаго.

2. Трактирнымъ промысломъ признается содержаніе открытаго для публики заведенія, гдѣ продаются кушанья и напитки для потребленія на мѣстѣ.

3. Заведенія трактирнаго промысла могутъ производить продажу кушаній и напитковъ въ открытомъ для публики общемъ помѣщеніи или въ особыхъ покояхъ, которые могутъ быть отдаваемы въ наемъ.

4. Заведеніямъ трактирнаго промысла не воспрещается отпускъ продаваемыхъ въ нихъ кушаній и напитковъ на выносъ.

5. Къ заведеніямъ трактирнаго промысла безъ отдачи въ наемъ покоевъ относятся: трактиры, рестораны, харчевни и духаны; овощныя и фруктовыя лавки и ренсковые погреба, въ которыхъ подаются закуски или кушанья; столовыя, кухмистерскія, буфеты при театрахъ, на пароходахъ, парходныхъ пристаняхъ, станціяхъ желѣзныхъ дорогъ, въ клубахъ, публичныхъ собраніяхъ или на гуляньяхъ и на выставкахъ; пивныя лавки съ продажею горячей пищи; кондитерскія и пирожныя съ продажею въ нихъ разныхъ припасовъ для потребленія на мѣстѣ; кофейныя, съѣстныя или закусочныя лавки и т. п.

6. Къ заведеніямъ трактирнаго промысла съ отдачею въ наемъ покоевъ относятся: гостиницы, постоянныя дворы, заѣзжіе дома, корчмы, а также меблированныя комнаты и подворья, отдаваемыя со столомъ, если у одного хозяина отдается болѣе шести комнатъ, и т. п.

7. Не считаются производящими трактирный промыселъ: 1) заведенія, торгующія, хотя бы для потребленія на мѣстѣ, однимъ чаемъ, молокомъ, молочными продуктами и всякаго рода прохладительными напитками, какъ то: квасомъ, водами (сельтерскою, содовою, фруктовыми, ягодными) и т. п.; 2) пивныя лавки, въ коихъ производится продажа только холодныхъ (маркитанскихъ) закусокъ (ст. 469 и 485 и ст. 19 прил. I къ ст. 395, прим., уст. о пит. сборѣ); 3) заведенія для продажи крѣпкихъ напитковъ, поименованныя въ ст. 515 устава о питейномъ сборѣ.

Примѣчаніе. Въ заведеніяхъ означенныхъ въ пунктѣ первомъ сей (7) статьи, допускается продажа потребителямъ хлѣба.

Примѣчаніе 2. Статьи 469, 485 и 515 устава о питейномъ сборѣ соотвѣтствуютъ статьямъ 536, 553 и 582 устава объ акцизныхъ сборахъ, а статья 19 приложенія I къ статьѣ 395 (прим.) устава о питейномъ сборѣ соотвѣтствуетъ статьѣ 19 приложенія I къ статьѣ 455 (прим.) устава объ акцизныхъ сборахъ.

8. Заведенія трактирнаго промысла могутъ быть содержимы не иначе, какъ со взятіемъ документовъ, установленныхъ положеніемъ о сборѣ за право торговли и другихъ промысловъ (уст. прям. налог., изд. 1893 г., Разд. II).

9. Открытіе и производство торговли крѣпкими напитками, а также табачными издѣліями, въ заведеніяхъ трактирнаго промысла подчиняются правиламъ уставовъ о питейномъ и табачномъ сборахъ.

Примѣчаніе. Уставъ о питейномъ сборѣ и уставъ о табачномъ сборѣ введены въ уставъ объ акцизныхъ сборахъ. — Сіе примѣчаніе относится также къ статьямъ 16, 18 (прим.) и 51 (прим.).

10. Въ заведеніяхъ трактирнаго промысла дозволяется производить торговлю всякаго рода припасами, кромѣ крѣпкихъ напитковъ (ст. 9), съ пяти часовъ утра, въ городахъ—до одиннадцати часовъ, а внѣ городскихъ поселеній—до десяти часовъ вечера.

Примѣчаніе 1. Въ заведеніяхъ, упомянутыхъ въ ст. 6, торговля всѣми предметами продовольствія собственно въ помѣщеніяхъ, за-

нимаемыхъ лицами, проживающими или временно пребывающими въ заведеніи, допускается во всякое время. Буфеты на станціяхъ желѣзныхъ дорогъ, пароходныхъ пристаняхъ, клубахъ, театрахъ и т. п. могутъ производить торговлю во все то время, пока помѣщенія, при коихъ они находятся, открыты для публики.

Примѣчаніе 2. Губернаторамъ предоставляется, по ходатайствамъ о томъ владѣльцевъ заведеній трактирнаго промысла, разрѣшать въ отдѣльныхъ заведеніяхъ, въ видѣ изъятія, производство торговли и внѣ опредѣленнаго для сего закономъ времени.

11. Продажа припасовъ и напитковъ и отдача въ наемъ покоевъ производится въ заведеніяхъ трактирнаго промысла по вольнымъ цѣнамъ; но владѣльцы сихъ заведеній обязаны имѣть таблицу, съ означеніемъ цѣнъ какъ особымъ покоемъ, отдаваемымъ въ наемъ, такъ и прочимъ предметамъ трактирнаго промысла. Таблица эта вывѣшивается: въ буфетѣ, въ общихъ комнатахъ и въ каждомъ отдѣльномъ номерѣ.

12. Въ заведеніяхъ трактирнаго промысла допускаются, съ разрѣшенія губернатора, незапрещенныя закономъ игры, музыка и другія тому подобныя развлеченія.

13. Каждое заведеніе трактирнаго промысла должно имѣть соответствующую вывѣску.

14. Постоялые дворы и корчмы должны имѣть необходимыя приспособленія для пріюта и продовольствія постояльцевъ, но въ нихъ не должно быть устраиваемо стоекъ для продажи припасовъ и напитковъ. Постоялые дворы должны имѣть крытыя помѣщенія для лошадей.

15. Число заведеній трактирнаго промысла не ограничивается.

16. Заведенія трактирнаго промысла могутъ быть содержимы всѣми лицами, имѣющими право заниматься торговлей и промыслами и удовлетворяющими требованіямъ устава о питейномъ сборѣ, если въ заведеніи производится продажа крѣпкихъ напитковъ (ст. 9). См. выше, ст. 9 (прим.).

17. По смерти владѣльца заведенія трактирнаго промысла, наследникамъ его, если они имѣютъ на то право, или лицу, которому они уступятъ заведеніе, предоставляется продолжать содержаніе онаго до истеченія срока, за который внесенъ установленный трактирный сборъ (ст. 25 и 53), безъ вторичной уплаты сего сбора. Въ случаѣ несостоятельности владѣльца заведенія, то же право предоставляется конкурсному управленію.

О заведеніяхъ трактирнаго промысла въ городскихъ поселеніяхъ.

О порядкѣ открытія заведеній трактирнаго промысла.

18. Заведенія трактирнаго промысла открываются въ городскихъ поселеніяхъ съ разрѣшенія городскихъ думъ.

Примѣчаніе. Открытіе заведеній трактирнаго промысла съ продажей крѣпкихъ напитковъ разрѣшается съ соблюденіемъ правилъ устава о питейномъ сборѣ.

19. Для полученія требуемаго предшедшею (18) статьею разрѣшенія, желающей производить трактирный промыселъ подаетъ городской управѣ объявленіе съ означеніемъ, какое именно онъ предполагаетъ открыть заведеніе, въ какой мѣстности города и предполагаетъ ли производить въ немъ продажу крѣпкихъ напитковъ. Къ объявленію прилагается подписка просителя въ томъ, что онъ не подвергался взысканіямъ, которыя по закону лишаютъ его права содержать предполагаемое имъ къ открытію заведеніе.

23. Постановленія городскихъ думъ по ходатайствамъ объ открытіи заведеній трактирнаго промысла подлежатъ обжалованію на общемъ основаніи.

24. Городскимъ думамъ предоставляется составлять по соглашенію съ полиціею и съ соблюденіемъ порядка, установленнаго въ городскомъ положеніи, обязательныя постановленія: 1) объ устройствѣ разнаго рода заведеній трактирнаго промысла, дабы каждое изъ нихъ соответствовало своему назначенію; 2) о тѣхъ мѣстностяхъ въ городѣ, въ коихъ заведенія этого рода не должны быть вовсе допускаемы, и 3) о соблюденіи въ означенныхъ заведеніяхъ благочинія и благоустройства. Въ тѣхъ городскихъ поселеніяхъ, въ коихъ не введено городское положеніе, постановленія по сему предмету издаются губернаторомъ.

О порядкѣ взиманія съ заведеній трактирнаго промысла особаго въ пользу городскихъ поселеній сбора.

25. Заведенія трактирнаго промысла въ городскихъ поселеніяхъ облагаются особымъ въ доходъ сихъ поселеній сборомъ.

26. Общая сумма трактирнаго сбора со всѣхъ заведеній въ городскомъ поселеніи опредѣляется городской думою.

Примѣчаніе. Въ городскихъ поселеніяхъ, въ коихъ не введено городское положеніе, постановленія объ опредѣленіи размѣра трактирнаго сбора подлежатъ утвержденію губернаторовъ.

27. По опредѣленіи общей суммы трактирнаго сбора (ст. 26), городская дума назначаетъ, какая часть онаго подлежитъ распредѣленію между заведеніями, производящими продажу крѣпкихъ напитковъ, и какая между заведеніями, не производящими такой продажи. Отъ усмотрѣнія думы зависитъ освободить отъ сбора заведенія извѣстнаго рода изъ числа не производящихъ торговли крѣпкими напитками.

Примѣчаніе. Буфеты при военныхъ собраніяхъ, хозяйство коихъ ведется самими офицерами, безъ отдачи въ аренду частнымъ лицамъ, не могутъ быть облагаемы трактирнымъ сборомъ.

28. Раскладка суммы сбора, назначенной съ заведеній трактирнаго промысла, съ продажей крѣпкихъ напитковъ, производится отдѣльно отъ раскладки суммы сбора, назначенной съ заведеній безъ такой продажи. Для раскладки сбора съ заведеній того и другаго рода, они могутъ быть распредѣляемы городской думою на группы, но заведенія, торгующія крѣпкими напитками, не могутъ быть соединяемы въ одну группу съ не торгующими этими напитками.

29. Раздѣленіе заведеній трактирнаго промысла на группы не производится въ тѣхъ городскихъ поселеніяхъ, гдѣ число сихъ заведеній съ

продажею и безъ продажи крѣпкихъ напитковъ въ отдѣльности не превышаетъ двадцати.

30. Распредѣленіе заведеній трактирнаго промысла на группы производится думою по степени доходности, размѣрамъ оборотовъ, роду и особенностямъ производимаго промысла, по мѣсту нахождения ихъ въ городѣ, или по другимъ, наиболѣе соотвѣтствующимъ правильному распредѣленію сбора, признакамъ.

31. Распредѣленіе заведеній трактирнаго промысла на группы производится думою не позднѣе 15 сентября, причемъ опредѣляется и сумма сбора для заведеній каждой группы.

32. Отъ городской думы зависитъ опредѣлить наибольшій и наименьшій размѣръ обложенія отдѣльныхъ заведеній въ каждой группѣ и указать другія условія, которыя должны быть соблюдаемы при распредѣленіи трактирнаго сбора между заведеніями въ каждой группѣ.

33. Раскладка суммы сбора, назначеннаго городской думою съ одного рода заведеній (ст. 27), производится, по усмотрѣнію думы, или общимъ собраніемъ всѣхъ владѣльцевъ заведеній этого рода, подлежащихъ платежу сбора, или избранною ими изъ своей среды раскладочною комиссіею. При раздѣленіи заведеній на группы, раскладка сбора въ каждой группѣ производится или общими собраніями владѣльцевъ заведеній этой группы или избранною ими раскладочною комиссіею.

34. Если число заведеній въ городскомъ поселеніи или въ отдѣльной группѣ не превышаетъ двадцати, раскладка производится обязательно въ общемъ собраніи владѣльцевъ сихъ заведеній.

35. Избраніе членовъ раскладочныхъ комиссій (ст. 33) производится въ опредѣленномъ городской думою числѣ, не позднѣе 1 октября каждаго года.

36. При необходимости произвести раскладку сбора между значительнымъ числомъ заведеній одного рода или отнесенныхъ къ одной группѣ, отъ городской думы зависитъ подраздѣлить заведенія, для выбора членовъ раскладочной комиссіи, на нѣсколько отдѣловъ по суммѣ платимаго ими въ годъ производства раскладки городского трактирнаго сбора, начиная съ заведеній, платящихъ наибольшую сумму сего сбора, съ тѣмъ, чтобы во всѣхъ отдѣлахъ общія суммы сбора, платимаго всѣми заведеніями каждаго отдѣла, были приблизительно одинаковы. Владѣльцы заведеній, вошедшихъ въ каждый отдѣлъ, избираютъ изъ своей среды равное число членовъ въ раскладочную комиссію.

39. Жалобы на неправильность производства выборовъ въ члены раскладочныхъ комиссій приносятся въ трехдневный срокъ со дня производства выборовъ городской управѣ, которая постановляетъ по такимъ жалобамъ окончательное рѣшеніе не позднѣе трехъ дней по принесеніи жалобы.

40. Раскладочныя комиссіи избираются ежегодно и по составленіи раскладки дѣятельность ихъ прекращается.

42. Раскладка трактирнаго сбора между отдѣльными заведеніями должна быть окончательно составлена не позже 20 октября и затѣмъ, съ 20 октября по 1 ноября, выставляется для общаго свѣдѣнія въ помѣщеніи городской думы.

43. Если раскладка не будет составлена къ 20 октября вообще, или по какой либо группѣ заведеній, то она производится городской управою, причѣмъ должна быть окончена не позже 10 ноября. Раскладка эта также выставляется для общаго свѣдѣнія съ 10 по 20 ноября.

44. Жалобы на постановленія городской думы относительно способа внутренней раскладки городского трактирнаго сбора, раздѣленія заведеній на группы и причисленія заведенія къ той или другой группѣ не допускаются; жалобы же на неправильность распредѣленія городского трактирнаго сбора между отдѣльными заведеніями могутъ быть приносимы въ городскую управу, но лишь до 10 ноября включительно.

45. Поступившія въ установленный срокъ (ст. 44) жалобы на раскладку представляются городской управою, съ ея заключеніемъ, городской думѣ, которая постановляетъ окончательно по такимъ жалобамъ рѣшеніе, не подлежащее дальнѣйшему обжалованію.

46. Въ случаѣ признанія принесенной на раскладку жалобы правильною и сложенія съ подавшаго жалобу лица излишне наложеннаго на него городского трактирнаго сбора, сложенная съ него сумма сбора распредѣляется между всѣми заведеніями той группы, на раскладку коей была принесена жалоба, пропорціонально назначенному уже на каждое заведеніе платежу.

47. По окончаніи раскладки владѣльцамъ заведеній разсылаются окладные листы, съ означеніемъ суммы причитающагося съ cadaго изъ нихъ городского сбора.

48. Городской трактирный сборъ вносится въ городскую кассу или за полгода, или за три мѣсяца впередъ, согласно постановленію о семъ городской думы.

49. Въ случаѣ неуплаты сбора производящими трактирный промыселъ лицами, въ теченіе полугодоваго или трехмѣсячнаго срока, за который сборъ этотъ причитается, городское управленіе дѣлаетъ распоряженіе о взысканіи неуплаченной суммы съ пенею въ размѣрѣ одного процента въ мѣсяць съ этой суммы, а самое заведеніе закрывается полиціею.

Примѣчаніе. Владѣлецъ закрытаго, на основаніи сей статьи, заведенія не лишается права на возобновленіе въ немъ торговли по уплатѣ причитающагося съ него сбора съ пенею.

50. Съ заведеній для трактирнаго промысла, открываемыхъ послѣ произведенной уже раскладки, трактирный сборъ взимается, начиная съ того времени, когда заведеніе открыто. Размѣръ этого сбора, впредь до новой раскладки, опредѣляется городской управою согласно съ произведенной раскладкой, обширностью заведенія, мѣстомъ его нахожденія и ожидаемыми выгодами, но назначаемый такимъ образомъ сборъ ни въ какомъ случаѣ не можетъ быть ниже средняго размѣра сбора съ заведеній той группы, къ которой относится открываемое заведеніе.

Примѣчаніе. Указанное въ сей статьѣ ограниченіе относительно наименьшаго размѣра городского трактирнаго сбора не распространяется на временные буфеты или палатки, открываемые на срокъ не свыше одного мѣсяца.

О заведеніяхъ трактирнаго промысла внѣ городскихъ поселеній.

51. Заведенія трактирнаго промысла внѣ городскихъ поселеній открываются порядкомъ, установленнымъ для торговыхъ заведеній, съ соблюденіемъ указанныхъ въ слѣдующей статьѣ условій.

Примѣчаніе 1. Открытіе заведеній трактирнаго промысла съ продажей крѣпкихъ напитковъ разрѣшается съ соблюденіемъ правилъ устава о питейномъ сборѣ и съ принятіемъ притомъ въ соображеніе условій, на которыхъ дано согласіе на открытіе заведенія вѣдомствомъ, владѣльцемъ или обществомъ (ст. 52, п. 1). См. выше ст. 9, прим.

Примѣчаніе 2. Изложенныя въ сей главѣ правила не распространяются на станціонные дома, которые остаются въ непосредственномъ завѣдываніи почтоваго управленія. Почтосодержателямъ дозволяется, безъ свидѣтельствъ на право торговли имѣть на содержимыхъ ими станціяхъ, по точному основанію кондицій, припасы собственно для проѣзжающихъ.

53. Заведенія трактирнаго промысла внѣ городскихъ поселеній (кроме духановъ, постоянныхъ дворовъ и корчемъ безъ продажи крѣпкихъ напитковъ) платятъ въ уѣздный земскій сборъ, а тамъ, гдѣ не введено положеніе о земскихъ учрежденіяхъ, въ губернскій земскій сборъ, особый трактирный сборъ.

Примѣчаніе. Въ области войска Донскаго трактирный сборъ съ заведеній, находящихся на станичной землѣ, поступаетъ въ станичныя суммы, а съ находящихся на войсковой или владѣльческой землѣ—въ суммы войсковыя.

54. Трактирный сборъ (ст. 53) съ cadaго заведенія трактирнаго промысла взимается по разрядамъ мѣстностей въ размѣрѣ: 1) шестидесяти рублей въ годъ—въ мѣстностяхъ перваго разряда; 2) тридцати рублей—въ мѣстностяхъ втораго разряда, и 3) пятнадцати рублей—въ мѣстностяхъ третьяго разряда.

55. Причисленіе мѣстностей къ тому или другому разряду, сообразно съ выгодами, представляемыми въ каждой изъ нихъ трактирнымъ промысломъ, производится уѣзднымъ земскимъ собраніемъ, съ утвержденія губернатора, а тамъ, гдѣ положеніе о земскихъ учрежденіяхъ не введено,—губернскимъ распорядительнымъ комитетомъ.

56. Указаннымъ въ предшедшей (55) статьѣ учрежденіямъ предоставляется, по ихъ усмотрѣнію, вовсе освобождать тѣ или другіе роды заведеній изъ числа неторговыхъ крѣпкими напитками отъ обложенія земскимъ трактирнымъ сборомъ.

57. Трактирный земскій сборъ вносится въ казначейство за годъ впередъ, а если заведеніе открывается во второй половинѣ года, то за полгода впередъ.

Томъ XV, изд. 1893 г.

Уставъ о наказаніяхъ, налагаемыхъ мировыми судьями.

О проступкахъ противъ порядка управленія.

29. За неисполненіе законныхъ распоряженій, требованій или постановленій правительственныхъ и полицейскихъ властей, а равно земскихъ и общественныхъ учрежденій, когда симъ уставомъ не опредѣлено за то инаго наказанія, виновные подвергаются:

денежному взысканію не свыше пятидесяти рублей.

Томъ XVI, изд. 1893 г.

Уставъ Гражданскаго Судопроизводства.

Обращеніе взысканія на жалованье и другіе оклады.

1084. При наложеніи ареста на жалованье и другіе оклады должника наблюдаются правила, постановленныя въ статьяхъ 1079—1082.

1085. Вычетъ на удовлетвореніе долга производится непосредственнымъ начальствомъ должника изъ получаемыхъ имъ окладовъ жалованья, всѣхъ прибавочныхъ къ оному подъ различными наименованіями суммъ, квартирныхъ и столовыхъ денегъ, арендъ, пенсій, единовременныхъ денежныхъ награжденій и всякихъ дѣлаемыхъ или предназначенныхъ должнику выдачь.

1086. Изъ всѣхъ окладовъ, въ предшедшей (1085) статьѣ исчисленныхъ, на удовлетвореніе взыскателя производится вычетъ на слѣдующемъ основаніи:

1) изъ окладовъ чиновника, получающаго въ годъ до *пятисотъ рублей* включительно, вычитается, если онъ не женатъ — одна треть, а если женатъ или если вдовъ, но имѣетъ дѣтей — одна четверть изъ всей слѣдующей ему отъ казны ежегодно суммы;

2) изъ окладовъ получающаго свыше *пятисотъ*, но не болѣе *тысячи рублей* въ годъ, неженатаго — двѣ пятыхъ, женатаго и вдовца, но имѣющаго дѣтей — одна треть всей суммы, слѣдующей ему отъ казны;

3) изъ окладовъ получающаго болѣе *тысячи рублей* въ годъ, неженатаго — половина, женатаго или вдовца, но имѣющаго дѣтей — двѣ пятыхъ всей суммы, ежегодно слѣдующей ему отъ казны.

Если, впрочемъ, жена или дѣти должника имѣютъ собственное, достаточное на содержаніе ихъ имѣніе, или же сами получаютъ особое, отдѣльно отъ мужа или отца, содержаніе, то вычетъ изъ окладовъ его производится на томъ же основаніи, какъ съ неженатаго или вдовца, не имѣющаго дѣтей.

1087. Вычету за долги и взысканія не подлежатъ:

- 1) пенсіи, пожалованныя за раны;
- 2) вспомошествованія, назначенныя должнику на погребеніе родителей, жены или дѣтей, или по случаю разоренія отъ пожара, наводненія или инаго несчастнаго событія, а также пособія, выдаваемыя чиновнику на леченіе болѣзни его или членовъ его семейства;
- 3) суммы, отпущенныя на поѣздку по дѣламъ службы.

Примѣчаніе. Указомъ Правительствующаго Сената, въ разъясненіе сей (1087) статьи, опредѣлено: взысканіе частныхъ долговъ отставныхъ нижнихъ чиновъ не обращается на получаемое ими изъ казны, на основаніи устава объ общественномъ призрѣніи, трехрублевое въ мѣсяць пособіе.

XXXIX.

Указатель предпріятій, привлекаемыхъ къ промысловому налогу и освобождаемыхъ отъ него.

АЛФАВИТНЫЙ УКАЗАТЕЛЬ.	Разряды.	Оклады основн. промысл. налога.						РОСПИСИ И СТАТЬИ.
		Повсе- мѣстно.	Въ сто- лицахъ.	Въ мѣстностяхъ.				
				I кл.	II кл.	III кл.	IV кл.	
Р у б л и.								
Агентства комисіонерскихъ и транспортныхъ домовъ и кон- торъ	II	—	150	125	100	75	50	росп. II
Аптекарскіе товары — ихъ произ- водство:								
число рабочихъ свыше 500	I	1.500	—	—	—	—	—	росп. III
» » » 200—500	II	1.000	—	—	—	—	—	»
» » » 100—200	III	500	—	—	—	—	—	»
» » » 50—100 (при ручн. произв.)	IV	150	—	—	—	—	—	»
число рабочихъ свыше 25—100 (при употребл. механ. двиг.)								
число рабочихъ свыше 15—50 (при ручн. произв.)	V	50	—	—	—	—	—	»
число рабочихъ свыше 10—25 (при употребл. механ. двиг.)								
число рабочихъ свыше 9—15 (при ручн. произв.)	VI	—	30	25	20	15	10	»
число рабочихъ свыше 7—10 (при употребл. механ. двиг.)								
число рабочихъ свыше 4—9 (при ручн. произв.)	VII	—	15	12	10	7	5	»
число рабочихъ свыше 4—7 (при употребл. механ. двиг.)								
число рабочихъ свыше 2—4	VIII	—	6	5	4	3	2	»
Аптеки:								
а) въ столицахъ и мѣстностяхъ I и II классовъ, при наемной платѣ за ихъ помѣщенія:								
свыше 5000 р. въ годъ...	I	500	—	—	—	—	—	росп. II
» 1000—5000 р. » » ..	II	—	150	125	100	—	—	»
несвыше 1000 р. » » ..	III	—	30	25	20	—	—	»
б) въ мѣстностяхъ III и IV кл. всѣ	III	—	—	—	—	15	10	»

АЛФАВИТНЫЙ УКАЗАТЕЛЬ.	Разряды.	Оклады основн. промысл. налога.						РОСПИСИ И СТАТЬИ.
		Повсе- мѣстно.	Въ сто- лицѣхъ.	Въ мѣстностяхъ.				
				I кл.	II кл.	III кл.	IV кл.	
Р у б л и.								
Аппретурныя фабрики:								
число рабочихъ свыше 500	I	1.500	—	—	—	—	—	росп. III
» » » 200—500	II	1.000	—	—	—	—	—	»
» » » 100—200	III	500	—	—	—	—	—	»
» » » 50—100 (при ручн. произв.)	IV	150	—	—	—	—	—	»
число рабочихъ свыше 25—100 (при употребл. механ. двиг.)								
число рабочихъ свыше 15—50 (при ручн. произв.)	V	50	—	—	—	—	—	»
число рабочихъ свыше 10—25 (при употребл. механ. двиг.)								
число рабочихъ свыше 9—15 (при ручн. произв.)	VI	—	30	25	20	15	10	»
число рабочихъ свыше 7—10 (при употребл. механ. двиг.)								
число рабочихъ свыше 4—9 (при ручн. произв.)	VII	—	15	12	10	7	5	»
число рабочихъ свыше 4—7 (при употребл. механ. двиг.)								
число рабочихъ свыше 2—4	VIII	—	6	5	4	3	2	»
Аргели:								
а) биржевыя и рабочія:								
число рабочихъ свыше 1000	I	1.500	—	—	—	—	—	росп. III
» » » 500—1000	II	1.000	—	—	—	—	—	»
» » » 200—500	III	500	—	—	—	—	—	»
» » » 50—200	IV	150	—	—	—	—	—	»
» » » 15—50	V	50	—	—	—	—	—	»
» » » 9—15	VI	—	30	25	20	15	10	»
» » » 4—9	VII	—	15	12	10	7	5	»
б) трудовыя, если складочный ка- питаль ихъ не превышаетъ 10.000 р. и число наемныхъ работниковъ не превышаетъ 4—не облагаются	—	—	—	—	—	—	—	ст. 6 п. 12
Ассенизація. —Предпріятія по ас- сенизац., содержимыя, безъ отда- чи въ аренду, земскими, город- скими и сословными учрежденія- ми—не облагаются	—	—	—	—	—	—	—	ст. 6 п. 5
Асфальтъ —производство его:								
число рабочихъ свыше 500	I	1.500	—	—	—	—	—	росп. III
» » » 200—500	II	1.000	—	—	—	—	—	»
» » » 100—200	III	500	—	—	—	—	—	»
» » » 50—100 (при ручн. произв.)	IV	150	—	—	—	—	—	»
число рабочихъ свыше 25—100 (при употребл. механ. двиг.)								

АЛФАВИТНЫЙ УКАЗАТЕЛЬ.	Разряды.	Оклады основн. промысл. налога.						РОСПИСИ И СТАТЬИ.
		Повсе- мѣстно.	Въ сто- лицахъ.	Въ мѣстностяхъ.				
				I кл.	II кл.	III кл.	IV кл.	
Р у б л и.								
число рабочихъ свыше 15—50 (при ручн. произв.)	V	50	—	—	—	—	—	росп. III.
число рабочихъ свыше 10—25 (при употребл. механ. двиг.)								
число рабочихъ свыше 9—15 (при ручн. произв.)	VI	—	30	25	20	15	10	»
число рабочихъ свыше 7—10 (при употребл. механ. двиг.)								
число рабочихъ свыше 4—9 (при ручн. произв.)	VII	—	15	12	10	7	5	»
число рабочихъ свыше 4—7 (при употребл. механ. двиг.)								
число рабочихъ свыше 2—4	VIII	—	6	5	4	3	2	»
Базары:								
а) торговля на базарахъ, продол- жающихся не болѣе 14 дней —не облагается.....	—	—	—	—	—	—	—	ст. 6 п. 31
б) устраиваемые съ благотвори- тельной цѣлью—не облагают- ся.....	—	—	—	—	—	—	—	ст. 6 п. 18
Бани:								
1) съ отдѣльными номерами:								
а) въ столицахъ:								
съ числомъ номеровъ свы- ше 10	I	—	500	—	—	—	—	росп. II
съ числомъ номеровъ не свы- ше 10	II	—	150	—	—	—	—	»
б) въ мѣстностяхъ I кл.—всѣ	II	—	—	125	—	—	—	»
в) въ мѣстностяхъ II и III кл.— всѣ.	III	—	—	—	20	15	—	»
г) въ мѣстностяхъ IV кл.—всѣ	IV	—	—	—	—	—	4	»
2) безъ отдѣльныхъ номеровъ (общія):								
а) въ столицахъ и мѣстно- стяхъ I класса.....	III	—	30	25	—	—	—	»
б) въ мѣстностяхъ II, III и IV классовъ	IV	—	—	—	8	6	4	»
Банкирскіе дома, конторы и вся- каго рода и наименованія част- ныя банкирскія предпріятія *), кромѣ ссудныхъ кассъ, заведеній для заклада движимости и мѣ- няльныхъ лавокъ, операціи коихъ ограничиваются исключительно размѣномъ денегъ								
	I	500	—	—	—	—	—	росп. II

*) Подъ банкирскими предпріятіями разумѣются не только банкирскія заведенія (ст. 134, разд. X, уст. кред., изд. 1893 г.), но и занятія, въ видѣ промысла, банкирскими дѣ-
лами и вообще операціями съ денежными капиталами, производимыя какъ на биржѣ,
такъ и въ другихъ мѣстахъ, хотя бы безъ содержанія для сего особыхъ заведеній (прим.
къ п. 4 разр. I, росписи II).

АЛФАВИТНЫЙ УКАЗАТЕЛЬ.	Разряды.	Оклады основн. промысл. налога.						РОСПИСИ И СТАТЬИ.
		Повсе- мѣстно.	Въ сто- лицахъ.	Въ мѣстностяхъ.				
				I кл.	II кл.	III кл.	IV кл.	
				Р	у	б	л	
Библиотеки для чтенія—не обла- гаются	—	—	—	—	—	—	—	ст. 6 п. 15
Биллиардныя заведенія, содержи- мыя отдѣльно отъ заведеній трак- тирнаго промысла	III	—	30	25	20	15	10	росп. II.
Благотворительныя предпріятія — не облагаются.....	—	—	—	—	—	—	—	ст. 6 п. 18.
Биржевыя артели — <i>см. артели биржевыя.</i>								
Бронзолитейныя заводы:								
число рабочихъ свыше 500	I	1.500	—	—	—	—	—	росп. III.
» » » 200—500	II	1.000	—	—	—	—	—	»
» » » 100—200	III	500	—	—	—	—	—	»
» » » 50—100 (при ручн. произв.)	IV	150	—	—	—	—	—	»
число рабочихъ свыше 25—100 (при употребл. механ. двиг.)	V	50	—	—	—	—	—	»
число рабочихъ свыше 15—50 (при ручн. произв.)								
число рабочихъ свыше 10—25 (при употребл. механ. двиг.)	VI	—	30	25	20	15	10	»
число рабочихъ свыше 9—15 (при ручн. произв.)								
число рабочихъ свыше 7—10 (при употребл. механ. двиг.)	VII	—	15	12	10	7	5	»
число рабочихъ свыше 4—9 (при ручн. произв.)								
число рабочихъ свыше 4—7 (при употребл. механ. двиг.)	VIII	—	6	5	4	3	2	»
число рабочихъ свыше 2—4								
Бронза художественная — произ- водство ея:								
число рабочихъ свыше 500	I	1.500	—	—	—	—	—	росп. III.
» » » 200—500	II	1.000	—	—	—	—	—	»
» » » 100—200	III	500	—	—	—	—	—	»
» » » 50—100 (при ручн. произв.)	IV	150	—	—	—	—	—	»
число рабочихъ свыше 25—100 (при употребл. механ. двиг.)	IV	—	150	150	50	50	50	»
число рабочихъ свыше 15—50 (при ручн. произв.)								
число рабочихъ свыше 10—25 (при употребл. механ. двиг.)	V	—	50	50	20	15	10	»
число рабочихъ свыше 9—15 (при ручн. произв.)								
число рабочихъ свыше 7—10 (при употребл. механ. двиг.)	VI	—	15	12	10	7	5	»
число рабочихъ свыше 4—9 (при ручн. произв.)								
число рабочихъ свыше 4—7 (при употребл. механ. двиг.)	VII	—	15	12	10	7	5	»
число рабочихъ свыше 2—4								
число рабочихъ свыше 2—4	VIII	—	6	5	4	3	2	»

АЛФАВИТНЫЙ УКАЗАТЕЛЬ.	Разряды.	Оклады основн. промысл. налога.						РОСПИСИ И СТАТЬИ.
		Повсе- мѣстно.	Въ сто- лицахъ.	Въ мѣстностяхъ.				
				I кл.	II кл.	III кл.	IV кл.	
Р у б л и.								
число рабочихъ свыше 15—50 (при ручн. произв.)	V	50	—	—	—	—	—	росп. III.
число рабочихъ свыше 10—25 (при употребл. механ. двиг.)			—	—	—	—	—	
число рабочихъ свыше 9—15 (при ручн. произв.)	VI	—	30	25	20	15	10	»
число рабочихъ свыше 7—10 (при употребл. механ. двиг.)								
число рабочихъ свыше 4—9 (при ручн. произв.)	VII	—	15	12	10	7	5	»
число рабочихъ свыше 4—7 (при употребл. механ. двиг.)								
число рабочихъ свыше 2—4	VIII	—	6	5	4	3	2	»
Бюро: справочныя, техническія и посредническія	II	—	150	125	100	75	50	росп. II.
Вагоностроительные заводы:								
число рабочихъ свыше 500	I	1.500	—	—	—	—	—	росп. III.
» » » 200—500	II	1.000	—	—	—	—	—	»
» » » 100—200	III	500	—	—	—	—	—	»
» » » 50—100 (при ручн. произв.)	IV	150	—	—	—	—	—	»
число рабочихъ свыше 25—100 (при употребл. механ. двиг.)								
число рабочихъ свыше 15—50 (при ручн. произв.)	V	50	—	—	—	—	—	»
число рабочихъ свыше 10—25 (при употребл. механ. двиг.)								
число рабочихъ свыше 9—15 (при ручн. произв.)	VI	—	30	25	20	15	10	»
число рабочихъ свыше 7—10 (при употребл. механ. двиг.)								
число рабочихъ свыше 4—9 (при ручн. произв.)	VII	—	15	12	10	7	5	»
число рабочихъ свыше 4—7 (при употребл. механ. двиг.)								
число рабочихъ свыше 2—4	VIII	—	6	5	4	3	2	»
Вакеа — ея производство:								
число рабочихъ свыше 500	I	1.500	—	—	—	—	—	росп. III.
» » » 200—500	II	1.000	—	—	—	—	—	»
» » » 100—200	III	500	—	—	—	—	—	»
» » » 50—100 (при ручн. произв.)	IV	150	—	—	—	—	—	»
число рабочихъ свыше 25—100 (при употребл. механ. двиг.)								
число рабочихъ свыше 15—50 (при ручн. произв.)	V	50	—	—	—	—	—	»
число рабочихъ свыше 10—25 (при употребл. механ. двиг.)								
число рабочихъ свыше 9—15 (при ручн. произв.)	V	—	50	50	20	15	10	»
число рабочихъ свыше 7—10 (при употребл. механ. двиг.)								
	VI							

АЛФАВИТНЫЙ УКАЗАТЕЛЬ.	Разряды.	Оклады основн. промысл. налога.						РОСПИСИ И СТАТЬИ.
		Повсе- мѣстно.	Въ сто- лицахъ.	Въ мѣстностяхъ.				
				I кл.	II кл.	III кл.	IV кл.	
Р у б л и.								
число рабочихъ свыше 4—9 (при ручн. произв.)	VII	—	15	12	10	7	5	росп. III.
число рабочихъ свыше 4—7 (при употребл. механ. двиг.)		VIII	—	6	5	4	3	2
число рабочихъ свыше 2—4 Ванны , содержимыя съ коммерче- скою цѣлью.....	IV	—	12	10	8	6	4	росп. II.
Верфи судостроительныя—не обла- гаются	—	—	—	—	—	—	—	ст. 6 п. 40
Взаимное страхованіе.—Предирія- тія и учрежденія по вз. стр., а равно содержимыя ими склады противопожарныхъ инструмен- товъ—не облагаются	—	—	—	—	—	—	—	ст. 6 п. 7.
Вино:								
а) оптовые склады в. и ренско- вые погреба съ продажей ино- странныхъ винъ	II	—	150	125	100	75	50	росп. II.
б) оптовые склады русскаго ви- нограднаго вина и заведенія для раздробительной продажи вина, кромѣ ренсковыхъ по- гребовъ съ продажей иностран- ныхъ винъ	III	—	30	25	20	15	10	»
в) выдѣлка виноградныхъ фрук- товыхъ и ягодныхъ винъ — <i>см. сельско-хозяйственная пер- вичная обработка.</i>								
Виноградоводочные заводы:								
а) промышленные:								
съ числомъ рабоч. свыше 1000	I	1.500	—	—	—	—	—	росп. III.
» » » » 500—1000	II	1.000	—	—	—	—	—	»
» » » » 200—500	III	500	—	—	—	—	—	»
» » » » 50—200 (при ручн. произв.)	IV	150	—	—	—	—	—	»
съ числомъ рабоч. свыше 25—200 (при употребл. механ. двиг.)	V	50	—	—	—	—	—	»
съ числомъ рабоч. не свыше 50 (при ручн. произв.)								
съ числомъ рабоч. не свыше 25 (при употребл. механ. двиг.)								
б) садовладѣльческіе, не имѣющіе промышленнаго характера — не облагаются	—	—	—	—	—	—	—	ст. 6 п. 24.
Винокурение сельско-хозяйствен- ное*,—не облагается	—	—	—	—	—	—	—	ст. 6 п. 25.
Винокуренные заводы:								
выкуривающіе ведеръ вина въ 40 гр.:								
свыше 200.000..... (8.000.000 гр.)	III	500	—	—	—	—	—	росп. III.

*) Ст. 264 уст. акц. сб.

АЛФАВИТНЫЙ УКАЗАТЕЛЬ.	Разряды.	Оклады основн. промысл. налога.						РОСПИСИ И СТАТЬИ.
		Повсе- мѣстно.	Въ сто- лицахъ.	Въ мѣстностяхъ.				
				I кл.	II кл.	III кл.	IV кл.	
Р у б л и.								
нымъ порядкомъ во всеобщее свѣдѣніе списокъ *) издѣлій отече- ственнаго производства и дру- гихъ продуктовъ и товаровъ—не облагаются	—	—	—	—	—	—	—	ст. 6 п. 32.
Выставки —не облагаются.....	—	—	—	—	—	—	—	ст. 6 п. 15.
Газеты —см. <i>печать</i> .								
Газоосвѣтительныя предпріятія— всѣ	III	500	—	—	—	—	—	росп. III.
Газопроводныя заведенія (мастер- скія):								
число рабочихъ свыше 50—200 (при ручн. произв.)	IV	150	—	—	—	—	—	росп. III.
число рабочихъ свыше 25—200 (при употребл. механ. двиг.)								
число рабочихъ свыше 15—50 (при ручн. произв.)	IV	—	150	150	50	50	50	»
число рабочихъ свыше 10—25 (при употребл. механ. двиг.)	V	—	IV		V			»
число рабочихъ свыше 9—15 (при ручн. произв.)	V	—	50	50	20	15	10	»
число рабочихъ свыше 7—10 (при употребл. механ. двиг.)	VI	—	V		VI			»
число рабочихъ свыше 4—9 (при ручн. произв.)	VII	—	15	12	10	7	5	»
число рабочихъ свыше 4—7 (при употребл. механ. двиг.)								
число рабочихъ свыше 2—4	VIII	—	6	5	4	3	2	»
Галереи картинныя — не облага- ются	—	—	—	—	—	—	—	ст. 6 п. 15.
Гигиеническія заведенія—не обла- гаются	—	—	—	—	—	—	—	ст. 6 п. 13.
Главныя конторы пароходныхъ предпріятій **)	V	50	—	—	—	—	—	росп. III.
Глина —добыча ея не облагается:								
а) въ предѣлахъ собственныхъ или арендуемыхъ земель	—	—	—	—	—	—	—	ст. 6 п. 21
б) въ предѣлахъ чужихъ земель, въ случаѣ производства работъ сельскими обывателями, хотя бы и при помощи наемныхъ работниковъ, но не свыше 4	—	—	—	—	—	—	—	и 22.
Гонтъ —см. <i>сельско-хозяйственныя заведенія</i> .								»
Гончарныя заводы—см. <i>сельско-хозяйственныя заведенія</i> .								

*) См. списокъ, утвержденный Министромъ Финансовъ, по соглашенію съ подлежащими вѣдомствами, 1 декабря 1898 г. и опубликованный въ «Собраніи узакон. и распор. Прав.» отъ 12 декабря 1898 г. за № 155 (прил. X настоящаго изданія).

**) Если предпріятія не освобождены отъ государственнаго промысловаго налога.

АЛФАВИТНЫЙ УКАЗАТЕЛЬ.	Разряды.	Оклады основн. промысл. налога.						РОСПИСИ И СТАТЬИ.
		Повсе- мѣстно.	Въ сто- лицахъ.	Въ мѣстностяхъ.				
				I кл.	II кл.	III кл.	IV кл.	
Р у б л и.								
Горные промыслы:								
число рабочихъ свыше —1000	I	1.500	—	—	—	—	—	росп. III.
» » » 500—1000	II	1.000	—	—	—	—	—	»
» » » 200—500	III	500	—	—	—	—	—	»
» » » 50—200 (при ручн. произв.)	IV	150	—	—	—	—	—	»
число рабочихъ свыше 25—200 (при употребл. механ. двиг.)								
число рабочихъ свыше 15—50 (при ручн. произв.)	V	50	—	—	—	—	—	»
число рабочихъ свыше 10—25 (при употребл. механ. двиг.)								
число рабочихъ свыше 9—15 (при ручн. произв.)	VI	—	30	25	20	15	10	»
число рабочихъ свыше 7—10 (при употребл. механ. двиг.)								
число рабочихъ свыше 4—9 (при ручн. произв.)	VII	—	15	12	10	7	5	»
число рабочихъ свыше 4—7 (при употребл. механ. двиг.)								
число рабочихъ свыше 2—4	VIII	—	6	5	4	3	2	»
Городекія желѣзныя дороги — см. желѣзн. дороги.								
Грузы:								
а) перевозка ихъ—см. перевозочныя предпріятія.								
б) храненіе ихъ—см. складочныя помещенія и склады.								
Гудронъ—его производство:								
число рабочихъ свыше 500	I	1.500	—	—	—	—	—	росп. III.
» » » 200—500	II	1.000	—	—	—	—	—	»
» » » 100—200	III	500	—	—	—	—	—	»
» » » 50—100 (при ручн. произв.)	IV	150	—	—	—	—	—	»
число рабочихъ свыше 25—100 (при употребл. механ. двиг.)								
число рабочихъ свыше 15—50 (при ручн. произв.)	V	50	—	—	—	—	—	»
число рабочихъ свыше 10—25 (при употребл. механ. двиг.)								
число рабочихъ свыше 9—15 (при ручн. произв.)	VI	—	30	25	20	15	10	»
число рабочихъ свыше 7—10 (при употребл. механ. двиг.)								
число рабочихъ свыше 4—9 (при ручн. произв.)	VII	—	15	12	10	7	5	»
число рабочихъ свыше 4—7 (при употребл. механ. двиг.)								
число рабочихъ свыше 2—4	VIII	—	6	5	4	3	2	»

АЛФАВИТНЫЙ УКАЗАТЕЛЬ.	Разряды.	Оклады основн. промысл. налога.						РОСПИСИ И СТАТЬИ.
		Повсе- мѣсно.	Въ сто- лицахъ.	Въ мѣстностяхъ.				
				I кл.	II кл.	III кл.	IV кл.	
Р у б л и.								
число рабочихъ свыше 4—9 (при ручн. произв.)	VII	—	15	12	10	7	5	росп. III.
число рабочихъ свыше 4—7 (при употребл. механ. двиг.)		VIII	—	6	5	4	3	
число рабочихъ свыше 2—4								
Закладъ движимости--заведенія для него.....	II	—	150	125	100	75	50	росп. II.
Закупка — какъ внутри Имперіи, такъ и за границую товаровъ для собственныхъ торговыхъ заведе- ній, матеріаловъ производства для собственныхъ промышленныхъ за- веденій, товаровъ и припасовъ для подрядовъ и поставокъ, а также для снабженія и продовольствія рабочихъ промышленныхъ заве- деній -- не облагается	—	—	—	—	—	—	—	ст. 6 п. 35.
Замша —выдѣлка ея на заводахъ:								
число рабочихъ свыше 500	I	1.500	—	—	—	—	—	росп. III.
» » » 200—500	II	1.000	—	—	—	—	—	»
» » » 100—200	III	500	—	—	—	—	—	»
» » » 50—100 (при ручн. произв.)	IV	150	—	—	—	—	—	»
число рабочихъ свыше 25—100 (при употребл. механ. двиг.)								
число рабочихъ свыше 15—50 (при ручн. произв.)	V	50	—	—	—	—	—	»
число рабочихъ свыше 10—25 (при употребл. механ. двиг.)								
число рабочихъ свыше 9—15 (при ручн. произв.)	VI	—	30	25	20	15	10	»
число рабочихъ свыше 7—10 (при употребл. механ. двиг.)								
число рабочихъ свыше 4—9 (при ручн. произв.)	VII	—	15	12	10	7	5	»
число рабочихъ свыше 4—7 (при употребл. механ. двиг.)								
число рабочихъ свыше 2—4	VIII	—	6	5	4	3	2	»
Заѣзжіе дворы —см. трактирный промыселъ.								
Золото:								
а) добыча его—не облагается....	—	—	—	—	—	—	—	ст. 6 п. 26.
б) производство издѣлій изъ него:								
число рабочихъ свыше 500	I	1.500	—	—	—	—	—	росп. III.
» » » 200—500	II	1.000	—	—	—	—	—	»
» » » 100—200	III	500	—	—	—	—	—	»
» » » 50—100 (при ручн. произв.)	IV	150	—	—	—	—	—	»
число рабочихъ свыше 25—100 (при употребл. механ. двиг.)								

АЛФАВИТНЫЙ УКАЗАТЕЛЬ.	Разряды.	Оклады основн. промысл. налога.						РОСПИСИ И СТАТЬИ.
		Повсе- мѣстно.	Въ сто- лицахъ.	Въ мѣстностяхъ.				
				I кл.	II кл.	III кл.	IV кл.	
Р у б л и.								
б) служащіе отчасти для част- ныхъ надобностей (по особой рописи, утверждаемой Министр. Фин. по соглашенію съ подле- жащими вѣдомствами *) — не облагаются	—	—	—	—	—	—	—	ст. 6 п. 2.
в) содержимыя кабинетомъ Его Императ. Величества, а также вѣдомствомъ учрежденій Импе- ратрицы Маріи,—не облагаются	—	—	—	—	—	—	—	ст. 6 п. 3.
Камень —ломка и первичная обра- ботка его:								
а) въ предѣлахъ собственныхъ или арендуемыхъ земель и	—	—	—	—	—	—	—	
б) въ предѣлахъ чужихъ земель, въ случаяхъ производства ра- ботъ сельскими обывателями, хотя бы и при помощи наем- ныхъ работниковъ, но не свы- ше 4—не облагаются.....	—	—	—	—	—	—	—	ст. 6 п. 21 и 22.
Каменноугольные копи — добыча ископаемаго угля:								
свыше 12.000.000 п.	I	1.500	—	—	—	—	—	росп. III.
» 8.000.000—12.000.000 »	II	1.000	—	—	—	—	—	»
» 4.000.000— 8.000.000 »	III	500	—	—	—	—	—	»
» 1.200.000— 4.000.000 »	IV	150	—	—	—	—	—	»
» 400.000— 1.200.000 »	V	50	—	—	—	—	—	»
» 200.000— 400.000 »	VI	25	—	—	—	—	—	»
не свыше 200 000 »	VII	12	—	—	—	—	—	росп. III пр. 3.
Камеры дезинфекціонныя, содержи- мыя, безъ отдачи въ аренду, город- скими, земскими и сословными учрежденіями—не облагаются ..	—	—	—	—	—	—	—	ст. 6 п. 5.
Канализація —предпріятія, по ка- нализ., содержимыя, безъ отдачи въ аренду, земскими, городскими и со- словными учрежденіями,—необла- гаются	—	—	—	—	—	—	—	ст. 6 п. 5.
Картинныя галлерей — не облага- ются	—	—	—	—	—	—	—	ст. 6 п. 15.
Кассы:								
а) ссудныя.....	II	—	150	125	100	75	50	росп. II.
б) для выдачи ссудъ подъ ручные заклады и сберегательныя, осно- ванныя на началѣ взаимной помощи, если сумма основ- наго капитала не превышаетъ десяти тысячъ рублей,—не об- лагаются	—	—	—	—	—	—	—	ст. 6 п. 10.

*) См. прилож. XI наст. изданія.

АЛФАВИТНЫЙ УКАЗАТЕЛЬ.	Разряды.	Оклады основн. промысл. налога.						РОСПИСИ И СТАТЬИ.
		Повсе- мѣстно.	Въ сто- лицѣхъ.	Въ мѣстностяхъ.				
				I кл.	II кл.	III кл.	IV кл.	
Р у б л и.								
в) кассы служащихъ: вспомога- тельные, пенсіонныя, эмери- тальныя, ссудо-сберегательныя, похоронныя и тому подобныя— не облагаются	—	—	—	—	—	—	—	ст. 6 п. 11.
Кирпичные заводы — см. <i>сельско- хозяйств. заведенія.</i>								
Кленка —см. <i>сельско-хозяйств. за- веденія.</i>								
Книги —см. <i>печать.</i>								
Кожевенные заводы — выдѣлка всѣхъ родовъ кожъ, сафьяна, лай- ки и замши:								
число рабочихъ свыше 500	I	1.500	—	—	—	—	—	росп. III.
» » » 200—500	II	1.000	—	—	—	—	—	»
» » » 100—200	III	500	—	—	—	—	—	»
» » » 50—100 (при ручн. произв.)	IV	150	—	—	—	—	—	»
число рабочихъ свыше 25—100 (при употребл. механ. двиг.)								
число рабочихъ свыше 15—50 (при ручн. произв.)	V	50	—	—	—	—	—	»
число рабочихъ свыше 10—25 (при употребл. механ. двиг.)								
число рабочихъ свыше 9—15 (при ручн. произв.)	VI	—	30	25	20	15	10	»
число рабочихъ свыше 7—10 (при употребл. механ. двиг.)								
число рабочихъ свыше 4—9 (при ручн. произв.)	VII	—	15	12	10	7	5	»
число рабочихъ свыше 4—7 (при употребл. механ. двиг.)								
число рабочихъ свыше 2—4	VIII	—	6	5	4	3	2	»
Колесная мазь —см. <i>мазь.</i>								
Коммисіонерскіе дома и главныя ихъ конторы	I	500	—	—	—	—	—	росп. II.
отдѣленія и агентства ихъ	II	—	150	125	100	75	50	»
Комнаты меблированныя— см. <i>ме- блированныя комнаты.</i>								
Кондитерскія:								
число рабочихъ свыше 500	I	1.500	—	—	—	—	—	росп. III.
» » » 200—500	II	1.000	—	—	—	—	—	»
» » » 100—200	III	500	—	—	—	—	—	»
» » » 50—100 (при ручн. произв.)	IV	150	—	—	—	—	—	»
число рабочихъ свыше 25—100 (при употребл. механ. двиг.)								
число рабочихъ свыше 15—50 (при ручн. произв.)	IV	—	150	150	50	50	50	»
число рабочихъ свыше 10—25 (при употребл. механ. двиг.)	V	—	IV		V			»

АЛФАВИТНЫЙ УКАЗАТЕЛЬ.	Разряды.	Оклады основн. промысл. налога.						РОСПИСИ И СТАТЬИ.
		Повсе- мѣстно.	Въ сто- лицахъ.	Въ мѣстностяхъ.				
				I кл.	II кл.	III кл.	IV кл.	
Р у б л и.								
число рабочихъ свыше 9—15 (при ручн. произв.)	V	—	50	50	20	15	10	росп. III.
число рабочихъ свыше 7—10 (при употребл. механ. двиг.)		VI	—	V		VI		
число рабочихъ свыше 4—9 (при ручн. произв.)	VII	—	15	12	10	7	5	>
число рабочихъ свыше 4—7 (при употребл. механ. двиг.)		VIII	—	6	5	4	3	2
число рабочихъ свыше 2—4	III	—	—	—	—	—	—	росп. III.
Конныя желѣзныя дороги (город- скія и пригородныя)			500	—	—	—	—	
Конторы:								
а) банкирскія—см. <i>банкирскіе дома</i> .								
б) коммисіонерскихъ домовъ—см. <i>коммис. дома</i> .								
в) для найма служащихъ	}	см. по-						
г) посредническія								
д) справочныя	}	чест-						
е) техническія								
ж) судоходныя — см. <i>судоходныя конторы</i> .								
з) экспедиторскія—см. <i>экспедит. дома</i> .								
и) главныя пароходныхъ предпр.— см. <i>главн. конторы пар. предпр.</i>								
Концерты —устройстваемые съ благо- творительною цѣлью — не обла- гаются								
Копи —см. <i>рудныя мѣсторожденія</i> .								
Коньтная мазь —см. <i>мазь</i> .								
Косметическіе товары — ихъ про- изводство:								
число рабочихъ свыше 500	I	1.500	—	—	—	—	—	росп. III.
» » » 200—500	II	1.000	—	—	—	—	—	>
» » » 100—200	III	500	—	—	—	—	—	>
» » » 50—100 (при ручн. произв.)	IV	150	—	—	—	—	—	>
число рабочихъ свыше 25—100 (при употребл. механ. двиг.)								
число рабочихъ свыше 15—50 (при ручн. произв.)	V	50	—	—	—	—	—	>
число рабочихъ свыше 10—25 (при употребл. механ. двиг.)								
число рабочихъ свыше 9—15 (при ручн. произв.)	VI	—	30	25	20	15	10	>
число рабочихъ свыше 7—10 (при употребл. механ. двиг.)								
число рабочихъ свыше 4—9 (при ручн. произв.)	VII	—	15	12	10	7	5	>
число рабочихъ свыше 4—7 (при употребл. механ. двиг.)								
число рабочихъ свыше 2—4	VIII	—	6	5	4	3	2	>

АЛФАВИТНЫЙ УКАЗАТЕЛЬ.	Разряды.	Оклады основн. промысл. налога.						РОСПИСИ И СТАТЬИ.
		Повсе- мѣстно.	Въ сто- лицахъ.	Въ мѣстностяхъ.				
				I кл.	II кл.	III кл.	IV кл.	
Р у б л и.								
Кофейныя для потребленія на мѣстѣ продаваемыхъ въ нихъ продуктовъ:								
а) занимающія болѣе одной ком- наты.....	III	—	30	25	20	15	10	росп. II.
б) занимающія не болѣе одной комнаты.....	IV	—	12	10	8	6	4	»
Красильныя фабрики:								
число рабочихъ свыше 500	I	1.500	—	—	—	—	—	росп. III.
» » » 200—500	II	1.000	—	—	—	—	—	»
» » » 100—200	III	500	—	—	—	—	—	»
» » » 50—100 (при ручн. произв.)	IV	150	—	—	—	—	—	»
число рабочихъ свыше 25—100 (при употребл. механ. двиг.)	V	50	—	—	—	—	—	»
число рабочихъ свыше 15—50 (при ручн. произв.)								
число рабочихъ свыше 10—25 (при употребл. механ. двиг.)	VI	—	30	25	20	15	10	»
число рабочихъ свыше 9—15 (при ручн. произв.)								
число рабочихъ свыше 7—10 (при употребл. механ. двиг.)	VII	—	15	12	10	7	5	»
число рабочихъ свыше 4—9 (при ручн. произв.)								
число рабочихъ свыше 4—7 (при употребл. механ. двиг.)	VIII	—	6	5	4	3	2	»
число рабочихъ свыше 2—4								
Красильные экстракты — ихъ про- изводство:								
число рабочихъ свыше 500	I	1.500	—	—	—	—	—	росп. III.
» » » 200—500	II	1.000	—	—	—	—	—	»
» » » 100—200	III	500	—	—	—	—	—	»
» » » 50—100 (при ручн. произв.)	IV	150	—	—	—	—	—	»
число рабочихъ свыше 25—100 (при употребл. механ. двиг.)	V	50	—	—	—	—	—	»
число рабочихъ свыше 15—50 (при ручн. произв.)								
число рабочихъ свыше 10—25 (при употребл. механ. двиг.)	VI	—	30	25	20	15	10	»
число рабочихъ свыше 9—15 (при ручн. произв.)								
число рабочихъ свыше 7—10 (при употребл. механ. двиг.)	VII	—	15	12	10	7	5	»
число рабочихъ свыше 4—9 (при ручн. произв.)								
число рабочихъ свыше 4—7 (при употребл. механ. двиг.)	VIII	—	6	5	4	3	2	»
число рабочихъ свыше 2—4								

АЛФАВИТНЫЙ УКАЗАТЕЛЬ.	Разряды.	Оклады основн. промысл. налога.						РОСПИСИ И СТАТЬИ.
		Повсе- мѣстн.	Въ сто- лицяхъ.	Въ мѣстностяхъ.				
				I кл.	II кл.	III кл.	IV кл.	
Р у б л и.								
Крупорушки —см.сельско-хозяйств. заведенія.								
Крѣпкіе напитки — заведенія для раздробительной продажи ихъ, кромѣ ренсковыхъ погребовъ съ продажей иностранныхъ винъ...	III	—	30	25	20	15	10	роsp. II.
Купальни , содержимыя съ коммерческою цѣлью.....	IV	—	12	10	8	6	4	роsp. II.
Кустарныя издѣлія, образцы и матеріалы для производства этихъ издѣлій—склады, содержимые, безъ отдачи въ аренду, земскими, городскими и сословными учрежденіями, а также открываемые сельско-хозяйств., экономическими и другими тому подобными обществами,—не облагаются.....	—	—	—	—	—	—	—	ст. 6 п. 5 и 6.
Лабораторіи для изслѣдованія продуктовъ, содержимыя, безъ отдачи въ аренду, земскими, городскими и сословными учрежденіями въ видахъ общественнаго здравія—не облагаются.....	—	—	—	—	—	—	—	ст. 6 п. 5.
Ладанъ —продажа его въ заведеніяхъ, содержимыхъ духовнымъ вѣдомствомъ—не облагается.....	—	—	—	—	—	—	—	ст. 6 п. 4.
Лайка —выдѣлка ея на заводахъ:								
число рабочихъ свыше 500	I	1,500	—	—	—	—	—	роsp. III.
» » » 200—500	II	1,000	—	—	—	—	—	—
» » » 100—200	III	500	—	—	—	—	—	—
» » » 50—100 (при ручн. произв.)	IV	150	—	—	—	—	—	—
число рабочихъ свыше 25—100 (при употребл. механ. двиг.)	V	50	—	—	—	—	—	—
число рабочихъ свыше 15—50 (при ручн. произв.)								
число рабочихъ свыше 10—25 (при употребл. механ. двиг.)	VI	—	30	25	20	15	10	—
число рабочихъ свыше 9—15 (при ручн. произв.)								
число рабочихъ свыше 7—10 (при употребл. механ. двиг.)	VII	—	15	12	10	7	5	—
число рабочихъ свыше 4—9 (при ручн. произв.)								
число рабочихъ свыше 4—7 (при употребл. механ. двиг.)	VIII	—	6	5	4	3	2	—
число рабочихъ свыше 2—4								

АЛФАВИТНЫЙ УКАЗАТЕЛЬ.	Разряды.	Оклады основн. промысл. налога.					РОСПИСИ И СТАТЬИ.	
		Повсе- мѣсно.	Въ сто- лицахъ.	Въ мѣстностяхъ.				
				I кл.	II кл.	III кл.		IV кл.
Р у б л и.								
и наблюдательныхъ комите- товъ и ревизионныхъ комиссій, какъ напр.: предсѣдатели и директора, управляющіе, чле- ны и т. п., въ предпріятіяхъ, обязанныхъ публичною отчет- ностью, а равно управляющіе означенными предпріятіями, ихъ товарищи и уполномочен- ные: за каждые сто рублей воз- награжденія	I	2	—	—	—	—	Прил. къ ст. 3, вѣд. V.	
II. экспедиторы, не содержащіе особыхъ конторъ и приказчи- ковъ, а занимающіеся лично, за свой счетъ, очисткою на таможняхъ пошлинами това- ровъ, получаемыхъ изъ за гра- ницы на имя другихъ лицъ:								
1) при главныхъ складочн. таможняхъ и таможняхъ I класса: С.-Петербургск. сухопутной, Вержболов- ской, Александровской, Сосновицкой и Границ- кой, а также Иркутской.	II	150	—	—	—	—		
2) при прочихъ таможняхъ I класса, расположенныхъ при желѣзныхъ дорогахъ, а также Астраханской ..	II	125	—	—	—	—		
3) при остальныхъ тамож- няхъ I класса	II	100	—	—	—	—		
4) при таможняхъ II и III классовъ и таможенныхъ заставахъ	II	75	—	—	—	—		
III. биржевые маклеры и бирже- вые нотаріусы:								
1) на биржахъ С.-Петербур- гской и Московской	III	150	—	—	—	—		
2) на биржахъ Варшавской, Кіевской, Либавской, Одесской, Рижской и Ро- стовской (на Дону)	III	100	—	—	—	—		
3) на всѣхъ прочихъ бир- жахъ	III	75	—	—	—	—		
IV. инспекторы и агенты страхо- выхъ обществъ, пароходныхъ и другихъ транспортныхъ предпріятій, а также кредит- ныхъ учрежденій, производя- щіе операціи безъ содержанія особыхъ конторъ или отдѣле-								

АЛФАВИТНЫЙ УКАЗАТЕЛЬ.	Разряды.	Оклады основн. промысл. налога.						РОСПИСИ И СТАТЬИ.
		Повсе- мѣстно.	Въ сто- лицахъ.	Въ мѣстностяхъ.				
				I кл.	II кл.	III кл.	IV кл.	
Р у б л и.								
ній, а равно всякаго рода и наименованія торговые посредники, занимающіеся своимъ промысломъ безъ содержанія особыхъ заведеній.....	IV	—	35	25	20	10	10	} Прил. къ ст. 3, вѣд. V.
V. приказчики I класса и вообще лица (кромѣ членовъ семействъ, указанныхъ въ прим. къ ст. 56 Полож.), завѣдывающія, на правахъ приказчиковъ, подлежащими платежу государственнаго промысловаго налога торговыми или промышленными предприятиями, либо отдѣльными отраслями или частями оныхъ:								
1) I разряда торговыхъ предприятий и I, II и III промышленныхъ предприятий.	V	35	—	—	—	—	—	
2) II разр. торговыхъ предприятий и IV разряда промышленныхъ предпріят..	V	—	25	25	20	20	20	
3) III разряда торговыхъ предприятий и V и VI разрядовъ промышленныхъ предпріятій	V	—	10	10	6	6	6	
4) VII и VIII разрядовъ промышленныхъ предпріят..	V	—	6	6	4	4	4	
VI. странствующие приказчики (комми-вожеры), производящіе закупки товаровъ или принимающіе заказы и торгующіе по образцамъ, за счетъ своихъ довѣрителей (ст. 57 Положен.).	VI	50	—	—	—	—	—	
VII. приказчики II класса, не завѣдывающіе самостоятельно торговыми или промышленными предприятиями, либо отдѣльными отраслями или частями оныхъ, а состоящіе помощниками хозяевъ или приказчиковъ I класса, въ возрастѣ старше 17 лѣтъ:								
1) I разряда торговыхъ предприятий и I, II и III разрядовъ промышленныхъ предпріятій	VII	6	—	—	—	—	—	
2) II разряда торговыхъ предприятий и IV и V разрядовъ промышленныхъ предпріятій	VII	4	—	—	—	—	—	

АЛФАВИТНЫЙ УКАЗАТЕЛЬ.	Разряды.	Оклады основн. промысл. налога.						РОСПИСИ И СТАТЬИ.
		Повсе- мѣстно.	Въ сто- лицахъ.	Въ мѣстностяхъ.				
				I кл.	II кл.	III кл.	IV кл.	
Р у б л и.								
VIII. прочія всякаго рода личныя промысловыя занятія, кромѣ выше поименованныхъ, — не облагаются	—	—	—	—	—	—	—	ст. 6 п. 29.
Ломбарды общественные, городскіе и сельскіе, если сумма основнаго капитала ихъ не превышаетъ десяти тысячъ руб., — не облагаются	—	—	—	—	—	—	—	ст. 6 п. 10.
Лотереи , хотя бы и съ буфетами при нихъ, устраиваемыя съ благотворительною цѣлью, — не облагаются	—	—	—	—	—	—	—	ст. 6 и 18.
Лоцманскій промыселъ —занятіе имъ единолично или въ товариществѣ съ другими лоцманами—не облагается	—	—	—	—	—	—	—	ст. 6 п. 28.
Лѣсъ: 1) эксплуатация казенныхъ лѣсовъ казною—не облагается... 2) скупка лѣса—см. скупка.	—	—	—	—	—	—	—	ст. 6 п. 1.
Лѣсопильни: — см. сельско-хозяйственныя заведенія.								
Лечебныя заведенія — не облагаются	—	—	—	—	—	—	—	ст. 6 п. 13.
Мазь колесная и копытная —производство ея:								
число рабочихъ свыше 500	I	1.500	—	—	—	—	—	росп. III.
» » » 200—500	II	1.000	—	—	—	—	—	»
» » » 100—200	III	500	—	—	—	—	—	»
» » » 50—100 (при ручн. произв.)	IV	150	—	—	—	—	—	»
число рабочихъ свыше 25—100 (при употребл. механ. двиг.)	IV	—	150	150	50	50	50	»
число рабочихъ свыше 15—50 (при ручн. произв.)								
число рабочихъ свыше 10—25 (при употребл. механ. двиг.)	V	—	IV		V			»
число рабочихъ свыше 9—15 (при ручн. произв.)	V	—	50	50	20	15	10	
число рабочихъ свыше 7—10 (при употребл. механ. двиг.)	VI	—	V		VI			»
число рабочихъ свыше 4—9 (при ручн. произв.)	VII	—	15	12	10	7	5	
число рабочихъ свыше 4—7 (при употребл. механ. двиг.)								
число рабочихъ свыше 2—4	VIII	—	6	5	4	3	2	»
Маргариновыя заводы:								
число рабочихъ свыше 500	I	1.500	—	—	—	—	—	росп. III.
» » » 200—500	II	1.000	—	—	—	—	—	»
» » » 100—200	III	500	—	—	—	—	—	»

АЛФАВИТНЫЙ УКАЗАТЕЛЬ.	Разряды.	Оклады основн. промысл. налога.						РОСПИСИ И СТАТЬИ.
		Повсе- мѣстно.	Въ сто- лицахъ.	Въ мѣстностяхъ.				
				I кл.	II кл.	III кл.	IV кл.	
Р у б л и.								
число рабочихъ свыше 50—100 (при ручн. произв.)	IV	150	—	—	—	—	—	росп. III.
число рабочихъ свыше 25—100 (при употребл. механ. двиг.)								
число рабочихъ свыше 15—50 (при ручн. произв.)	V	50	—	—	—	—	—	»
число рабочихъ свыше 10—25 (при употребл. механ. двиг.)								
число рабочихъ свыше 9—15 (при ручн. произв.)	VI	—	30	25	20	15	10	»
число рабочихъ свыше 7—10 (при употребл. механ. двиг.)								
число рабочихъ свыше 4—9 (при ручн. произв.)	VII	—	15	12	10	7	5	»
число рабочихъ свыше 4—7 (при употребл. механ. двиг.)								
число рабочихъ свыше 2—4	VIII	—	6	5	4	3	2	»
Масла—смазочныя и минеральныя— производство ихъ:								
число рабочихъ свыше 500	I	1.500	—	—	—	—	—	росп. III.
» » » 200—500	II	1.000	—	—	—	—	—	»
» » » 100—200	III	500	—	—	—	—	—	»
» » » 50—100 (при ручн. произв.)	IV	150	—	—	—	—	—	»
число рабочихъ свыше 25—100 (при употребл. механ. двиг.)								
число рабочихъ свыше 15—50 (при ручн. произв.)	V	50	—	—	—	—	—	»
число рабочихъ свыше 10—25 (при употребл. механ. двиг.)								
число рабочихъ свыше 9—15 (при ручн. произв.)	VI	—	30	25	20	15	10	»
число рабочихъ свыше 7—10 (при употребл. механ. двиг.)								
число рабочихъ свыше 4—9 (при ручн. произв.)	VII	—	15	12	10	7	5	»
число рабочихъ свыше 4—7 (при употребл. механ. двиг.)								
число рабочихъ свыше 2—4	VIII	—	6	5	4	3	2	»
Маслобойни — см. сельско-хозяй- ственные заведенія.								
Маслобойные заводы (паровые):								
число дѣйствующихъ прессовъ								
свыше 20	I	1.500	—	—	—	—	—	росп. III.
» 13—20	II	1.000	—	—	—	—	—	
» 7—13	III	500	—	—	—	—	—	
не свыше 7	IV	150	—	—	—	—	—	
Маслодѣльни — см. сельско-хозяй- ственные заведенія.								

АЛФАВИТНЫЙ УКАЗАТЕЛЬ.	Разряды.	Оклады основн. промысл. налога.						РОСПИСИ И СТАТЬИ.
		Повсе- мѣстно.	Въ сто- лицахъ.	Въ мѣстностяхъ.				
				I кл.	II кл.	III кл.	IV кл.	
Р у б л и.								
число рабочихъ не свыше 15 (при ручн. произв.)	VI	25	—	—	—	—	—	роsp. III, прим. 3.
число рабочихъ не свыше 10 (при употребл. механ. двиг.)								
Медо-пивоваренные заводы: вырабатывающіе заторныхъ ве- деръ пива и меда свыше:								
500.000.....	I	1.500	—	—	—	—	—	роsp. III.
300.000—500.000.....	II	1.000	—	—	—	—	—	»
150.000—300.000.....	III	500	—	—	—	—	—	»
50.000—150.000.....	IV	150	—	—	—	—	—	»
15.000— 50.000.....	V	50	—	—	—	—	—	»
не свыше 15.000.....	VI	25	—	—	—	—	—	роsp. III, пр. 3.
Медъ —склады его оптовые	III	—	30	25	20	15	10	роsp. II.
Мелочная продажа товаровъ, по- именованныхъ въ росписи, при- ложенной къ п. 30 ст. 6 Поло- женія*) изъ постоянныхъ неболь- шихъ помѣщеній, не имѣющихъ вида и значенія комнаты, безъ особаго складочнаго помѣщенія и безъ содержанія при торговлѣ наемныхъ приказчиковъ	IV	—	12	10	8	6	4	роsp. II.
Мелочная торговля , т. е. раздро- бительная продажа товаровъ (кро- мѣ поименованныхъ въ особой рос- писи, издаваемой Министромъ Фи- нансовъ, по соглашенію съ подле- жащими вѣдомствами, и пред- ставляемой Правительствующему Сенату для республикованія во всеобщее свѣдѣніе**) исключитель- но потребителямъ, изъ состоя- щихъ изъ одного покоя заведеній, при коихъ можетъ быть, кромѣ хозяина или замѣняющаго послѣд- няго взрослого члена его семьи (прим. къ ст. 56 Положенія), не болѣе одного взрослого наемнаго приказчика***)	III	—	30	25	20	15	10	роsp. II.
Мельницы:								
а) сельско-хозяйственныя (вѣтря- ныя, водяныя и приводимыя								

*) См. прил. IV настоящаго изданія.

**) См. роспись, утвержденную Министромъ Финансовъ, по соглашенію съ подле-
жащими вѣдомствами, 1 декабря 1898 г. и республикованную въ «Собр. узак. и распор.
Прав» отъ 12 декабря 1898 г., № 155 (прил. VIII настоящаго изданія).

***) Служащіе старше 55 лѣтъ считаются двое за одного, а моложе 17 лѣтъ въ
расчетъ не принимаются (прим. къ п. 1 разр. 3 росп. II).

АЛФАВИТНЫЙ УКАЗАТЕЛЬ.	Разряды.	Оклады основн. промысл. налога.						РОСПИСИ И СТАТЬИ.
		По все- мѣстн.	Въ сто- лицахъ.	Въ мѣстностяхъ.				
				I кл.	II кл.	III кл.	IV кл.	
Р у б л и.								
въ движеніе локобилями—см. <i>сельско-хозяйственныя заведе- нія.</i>								
б) мукомольныя—см. <i>мукомольныя мельницы.</i>								
Минеральныя воды:								
а) содержаніе источниковъ нату- ральныхъ м. в.—не облагается.	—	—	—	—	—	—	—	ст. 6 п 13.
б) заведенія для производства искусственныхъ минеральныхъ водъ:								
число рабочихъ свыше 500	I	1.500	—	—	—	—	—	роsp. III.
» » » 200—500	II	1.000	—	—	—	—	—	»
» » » 100—200	III	500	—	—	—	—	—	»
» » » 50—100								
(при ручн. произв.)								
число рабочихъ свыше 25—100	IV	150	—	—	—	—	—	»
(при употребл. механ. двиг.)								
число рабочихъ свыше 15—50	IV		150	150	50	50	50	»
(при ручн. произв.)								
число рабочихъ свыше 10—25	V		IV		V			»
(при употребл. механ. двиг.)								
число рабочихъ свыше 9—15	V		50	50	20	15	10	»
(при ручн. произв.)								
число рабочихъ свыше 7—10	VI		V		VI			»
(при употребл. механ. двиг.)								
число рабочихъ свыше 4—9								
(при ручн. произв.)								
число рабочихъ свыше 4—7	VII		15	12	10	7	5	»
(при употребл. механ. двиг.)								
число рабочихъ свыше 2—4	VIII		6	5	4	3	2	»
Минеральныя масла—см. масла.								
Молочныя для потребленія на мѣ- стѣ продаваемыхъ въ нихъ про- дуктовъ:								
а) занимающія болѣе 1 комнаты	III		30	25	20	15	10	роsp. II.
б) занимающія не болѣе 1 ком- наты.....	IV		12	10	8	6	4	»
Мочка—см. сельско-хозяйственная первичная обработка.								»
Музеи общеобразовательные—не облагаются.....	—	—	—	—	—	—	—	ст. 6 п 16.
Мукомольныя мельницы:								
общая длина діаметра всѣхъ паръ жернововъ:								
свыше 6.000 дюймовъ.....	I	1.500	—	—	—	—	—	роsp. III.
» 4.000—6.000 ».....	II	1.000	—	—	—	—	—	»
» 2.000—4.000 ».....	III	500	—	—	—	—	—	»
» 600—2.000 ».....	IV	150	—	—	—	—	—	»

АЛФАВИТНЫЙ УКАЗАТЕЛЬ.	Разряды.	Оклады основн. промысл. налога.						РОСПИСИ И СТАТЬИ.
		Повсе- мѣстн.	Въ сто- лицахъ.	Въ мѣстностяхъ.				
				I кл.	II кл.	III кл.	IV кл.	
Р у б л и.								
свыше 300— 600 дюймовъ	V	50	—	—	—	—	—	роsp. III.
» 150— 300 »	VI	—	30	25	20	15	10	»
» 50— 150 »	VII	—	15	12	10	7	5	»
не свыше 50 »	VIII	—	6	5	4	3	2	»
Мыловаренные заводы:								
число рабочихъ свыше 500	I	1.500	—	—	—	—	—	роsp. III.
» » » 200—500	II	1.000	—	—	—	—	—	»
» » » 100—200	III	500	—	—	—	—	—	»
» » » 50—100 (при ручн. произв.)	IV	150	—	—	—	—	—	»
число рабочихъ свыше 25—100 (при употребл. механ. двиг.)	V	50	—	—	—	—	—	»
число рабочихъ свыше 15—50 (при ручн. произв.)								
число рабочихъ свыше 10—25 (при употребл. механ. двиг.)	VI	—	30	25	20	15	10	»
число рабочихъ свыше 9—15 (при ручн. произв.)								
число рабочихъ свыше 7—10 (при употребл. механ. двиг.)	VII	—	15	12	10	7	5	»
число рабочихъ свыше 4—9 (при ручн. произв.)								
число рабочихъ свыше 4—7 (при употребл. механ. двиг.)	VIII	—	6	5	4	3	2	»
число рабочихъ свыше 2—4								
Мытье—см. сельско-хозяйственная первичная обработка.								
Мѣднолитейные заводы:								
число рабочихъ свыше 500	I	1.500	—	—	—	—	—	роsp. III.
» » » 200—500	II	1.000	—	—	—	—	—	»
» » » 100—200	III	500	—	—	—	—	—	»
» » » 50—100 (при ручн. произв.)	IV	150	—	—	—	—	—	»
число рабочихъ свыше 25—100 (при употребл. механ. двиг.)	V	50	—	—	—	—	—	»
число рабочихъ свыше 15—50 (при ручн. произв.)								
число рабочихъ свыше 10—25 (при употребл. механ. двиг.)	VI	—	30	25	20	15	10	»
число рабочихъ свыше 9—15 (при ручн. произв.)								
число рабочихъ свыше 7—10 (при употребл. механ. двиг.)	VII	—	15	12	10	7	5	»
число рабочихъ свыше 4—9 (при ручн. произв.)								
число рабочихъ свыше 4—7 (при употребл. механ. двиг.)	VIII	—	6	5	4	3	2	»
число рабочихъ свыше 2—4								
Мѣднопрокатные заводы:								
число рабочихъ свыше 500	I	1.500	—	—	—	—	—	роsp. III.
» » » 200—500	II	1.000	—	—	—	—	—	»
» » » 100—200	III	500	—	—	—	—	—	»

АЛФАВИТНЫЙ УКАЗАТЕЛЬ.	Разряды.	Оклады основн. промысл. налога.						РОСПИСИ И СТАТЬИ.
		Повсе- мѣстно.	Въ сто- лицахъ.	Въ мѣстностяхъ.				
				I кл.	II кл.	III кл.	IV кл.	
Р у б л и.								
Оливковое масло—продажа его въ заведеніяхъ, содержимыхъ духовнымъ вѣдомствомъ—не облагается.	—	—	—	—	—	—	—	ст. 6 п. 4.
Оптовая продажа издѣлій собственнаго производства на биржахъ, изъ своего промышленнаго заведенія, или изъ конторы либо торговаго заведенія, содержимыхъ при промышленномъ заведеніи или въ предѣлахъ того поселенія, гдѣ заведеніе сіе находится,—не облагается	—	—	—	—	—	—	—	ст. 6 п. 37.
Оптовые склады: вина—см. вино. для торговли табакомъ и махоркой—см. табакъ. меда—см. медъ. пива—см. пиво. спирта—см. спиртъ.								
Оптовая торговля , т. е. продажа всякаго рода товаровъ преимущественно партіями, главнымъ образомъ торговцамъ и промышленникамъ	I	500	—	—	—	—	—	роsp. II.
Орудія земледѣльческія —см. земледѣльческія орудія.								
Освѣщеніе —предпріятія по освѣщенію, содержимыя, безъ отдачи въ аренду, земскими, городскими и сословными учрежденіями,—не облагаются	—	—	—	—	—	—	—	ст. 6 п. 5.
Отбѣльные фабрики: число рабочихъ свыше 500 » » » 200—500 » » » 100—200 » » » 50—100 (при ручн. произв.) число рабочихъ свыше 25—100 (при употребл. механ. двиг.) число рабочихъ свыше 15—50 (при ручн. произв.) число рабочихъ свыше 10—25 (при употребл. механ. двиг.) число рабочихъ свыше 9—15 (при ручн. произв.) число рабочихъ свыше 7—10 (при употребл. механ. двиг.) число рабочихъ свыше 4—9 (при ручн. произв.) число рабочихъ свыше 4—7 (при употребл. механ. двиг.) число рабочихъ свыше 2—4	I II III IV V VI VII VIII	1.500 1.000 500 150 50 — — —	— — — — — 30 15 6	— — — — — 25 12 5	— — — — — 20 10 4	— — — — — 15 7 3	— — — — — 10 5 2	роsp. III. » » » » » » »

АЛФАВИТНЫЙ УКАЗАТЕЛЬ.	Разряды.	Оклады основн. промысл. налога.						РОСПИСИ И СТАТЬИ.
		Повсе- мѣстно.	Въ сто- лицахъ.	Въ мѣстностяхъ.				
				I кл.	II кл.	III кл.	IV кл.	
Р у б л и.								
Отдѣленія комисіонерскихъ до- мовъ и конторъ.....	II	—	150	125	100	75	50	росп. II.
Отдѣлочныя фабрики—см. аппре- турныя фабрики.								
Очистка —см. сельско-хозяйственная первичная обработка.								
Парафинъ —производство его:								
число рабочихъ свыше 500	I	1.500	—	—	—	—	—	росп. III.
» » » 200—500	II	1.000	—	—	—	—	—	»
» » » 100—200	III	500	—	—	—	—	—	»
» » » 50—100 (при ручн. произв.)	IV	150	—	—	—	—	—	»
число рабочихъ свыше 25—100 (при употребл. механ. двиг.)								
число рабочихъ свыше 15—50 (при ручн. произв.)	V	50	—	—	—	—	—	»
число рабочихъ свыше 10—25 (при употребл. механ. двиг.)								
число рабочихъ свыше 9—15 (при ручн. произв.)	VI	—	30	25	20	15	10	»
число рабочихъ свыше 7—10 (при употребл. механ. двиг.)								
число рабочихъ свыше 4—9 (при ручн. произв.)	VII	—	15	12	10	7	5	»
число рабочихъ свыше 4—7 (при употребл. механ. двиг.)								
число рабочихъ свыше 2—4	VIII	—	6	5	4	3	2	»
Паровыя желѣзныя дороги (го- родскія и пригородныя).....	III	500	—	—	—	—	—	росп. III.
Паровыя суда —см. суда.								
Пароходныя предпріятія —см. суда и судоходныя конторы.								
Парфюмерныя издѣлія —выдѣлка ихъ:								
число рабочихъ свыше 500	I	1.500	—	—	—	—	—	росп. III.
» » » 200—500	II	1.000	—	—	—	—	—	»
» » » 100—200	III	500	—	—	—	—	—	»
» » » 50—100 (при ручн. произв.)	IV	150	—	—	—	—	—	»
число рабочихъ свыше 25—100 (при употребл. механ. двиг.)								
число рабочихъ свыше 15—50 (при ручн. произв.)	IV	—	150	150	50	50	50	»
число рабочихъ свыше 10—25 (при употребл. механ. двиг.)	V	—	IV		V			»
число рабочихъ свыше 9—15 (при ручн. произв.)	V	—	50	50	20	15	10	»
число рабочихъ свыше 7—10 (при употребл. механ. двиг.)	VI	—	V		VI			»

АЛФАВИТНЫЙ УКАЗАТЕЛЬ.	Разряды.	Оклады основн. промысл. налога.						РОСПИСИ И СТАТЬИ.
		Повсе- мѣстно.	Въ сто- лицахъ.	Въ мѣстностяхъ.				
				I кл.	II кл.	III кл.	IV кл.	
Р у б л и.								
число рабочихъ свыше 4—9 (при ручн. произв.)	VII	—	15	12	10	7	5	росп. III.
число рабочихъ свыше 4—7 (при употребл. механ. двиг.)		—	6	5	4	3	2	
число рабочихъ свыше 2—4	VIII	—	6	5	4	3	2	»
Пассажиры — перевозка ихъ—см. <i>перевозочныя предпріятія.</i>								
Пенсіонныя кассы—см. кассы.								
Пенька —см. <i>сельско-хозяйственная первичная обработка.</i>								
Перевозочныя предпріятія (за ис- ключеніемъ извознаго промысла и пароходныхъ предпріятіей), зани- мающіяся перевозкою грузовъ и пассажировъ, безъ содержанія въ другихъ мѣстностяхъ особыхъ конторъ и отдѣленій.....	II	—	150	125	100	75	50	росп. II.
Перегонка дерева—см. <i>сельско-хо- зяйственныя заведенія.</i>								
Песокъ —добыча его:								
а) въ предѣлахъ собственныхъ или арендуемыхъ земель и								
б) въ предѣлахъ чужихъ земель, въ случаѣ производства работъ сельскими обывателями, хотя бы и при помощи наемныхъ работниковъ, но не свыше 4,— не облагается.....	—	—	—	—	—	—	—	ст. 6 пп. 21 и 22.
Печать:								
а) заведенія для торговли книга- ми, газетами и другими про- изведеніями печати:								
1) въ столицахъ, при наем- ной платѣ за ихъ помѣ- щенія:								
свыше 1.000 р. въ годъ	II	—	150	—	—	—	—	росп. II.
несвыше 1.000 » » »	III	—	30	—	—	—	—	»
2) въ мѣстностяхъ I класса всѣ	III	—	—	25	—	—	—	»
3) въ остальныхъ мѣстно- стяхъ—не облагаются.....	—	—	—	—	—	—	—	ст. 6 п. 16.
б) продажа и печатаніе книгъ духовно - нравственнаго содер- жанія и учебныхъ въ заведе- ніяхъ, содержимыхъ духовнымъ вѣдомствомъ,—не облагаются..	—	—	—	—	—	—	—	ст. 6 п. 4.
в) издательство всякаго рода про- изведеній печати—не обла- гается	—	—	—	—	—	—	—	ст. 6 п. 16.
Пиво —оптовые склады его	III	—	30	25	20	15	10	росп. II.

АЛФАВИТНЫЙ УКАЗАТЕЛЬ.	Разряды.	Оклады основн. промысл. налога.						РОСПИСИ И СТАТЬИ.
		Повсе- мѣстно.	Въ сто- лицѣхъ.	Въ мѣстностяхъ.				
				I кл.	II кл.	III кл.	IV кл.	
Р у б л и.								
Поставы не мукомольные—см. сельско-хозяйственныя заведенія.								
Постоялые дворы — см. трактирный промыселъ.								
Потребительныя общества , если сумма основнаго капитала ихъ не превышаетъ 10.000 рублей,—не облагаются.....	—	—	—	—	—	—	—	ст. 6 и 10.
Похоронныя кассы —см. кассы.								
Предпріятія:								
а) содержимыя казною исключи-тельно для казенныхъ надобно-стей—не облагаются	—	—	—	—	—	—	—	ст. 6 п. 1.
б) казенныя, служащія отчасти для частныхъ надобностей, поименованныя въ особой росписи, утвержденной Министромъ Финансовъ, по соглаш. съ подлежащими вѣдомствами*),—не облагаются.	—	—	—	—	—	—	—	ст. 6 п. 2.
в) содержимыя, безъ отдачи въ аренду, земскими, городскими, и сословными учрежденіями, въ видахъ: 1) общественнаго благоустройства; 2) общественнаго здравія; 3) вспомошествованія народному продовольствію; 4) улучшенія сельскаго хозяйства и развитія кустарныхъ промысловъ,—не облагаются.....	—	—	—	—	—	—	—	ст. 6 п. 5.
г) по взаимному страхованію, безъ ограниченія суммы капиталовъ,—не облагаются.....	—	—	—	—	—	—	—	ст. 6 п. 7.
д) частныя страховыя, съ основнымъ капиталомъ не свыше 10.000 р.,—не облагаются	—	—	—	—	—	—	—	ст. 6 п. 7.
е) торговыя III и IV разрядовъ, кромѣ заведеній трактирнаго промысла и заведеній для продажи питей и промышленныя—безъ механическихъ двигателей и съ числомъ работниковъ не свыше 15, принадлежащія оставшимся по смерти священно—и церковно—служителей вдовамъ и незамужнимъ дочерямъ ихъ, а равно отставнымъ нижнимъ чинамъ, поступившимъ на								

*) См. прилож. XI настоящаго изданія.

АЛФАВИТНЫЙ УКАЗАТЕЛЬ.	Разряды.	Оклады основн. промысл. налога.						РОСПИСИ И СТАТЬИ.
		Повсе- мѣстно.	Въ сто- лицахъ.	Въ мѣстностяхъ.				
				I кл.	II кл.	III кл.	IV кл.	
Р у б л и.								
службу до окончанія десятой народной ревизіи (т. е. до 3 октября 1858 г.), ихъ женамъ, вдовамъ и незамужнимъ дочерямъ,—не облагаются *).....	—	—	—	—	—	—	—	ст. 6 п. 45.
ж) всякаго рода предпр., которыя на основаніи особыхъ законоположеній освобождены отъ платежа сборовъ съ торговли и другихъ промысловъ—не облагаются...	—	—	—	—	—	—	—	ст. 6 п. 46.
Прессованныя дрожжи —см. <i>дрожжи и дрожжево-винокуренные заводы.</i>								
Пригородныя желѣзныя дороги съ конною, электрическою или паровою тягою	III	500	—	—	—	—	—	росп. III.
Пристани —содержаніе ихъ—не облагается.....	—	—	—	—	—	—	—	ст. 6 п. 39.
Приюты исправительныя, устраиваемыя частными лицами, — не облагаются.....	—	—	—	—	—	—	—	ст. 6 п. 14.
Проволочныя заводы:								
число рабочихъ свыше 500	I	1.500	—	—	—	—	—	росп. III.
» » » 200—500	II	1.000	—	—	—	—	—	»
» » » 100—200	III	500	—	—	—	—	—	»
» » » 50—100								
(при ручн. произв.)								
число рабочихъ свыше 25—100	IV	150	—	—	—	—	—	»
(при употребл. механ. двиг.)								
число рабочихъ свыше 15—50								
(при ручн. произв.)								
число рабочихъ свыше 10—25	V	50	—	—	—	—	—	»
(при употребл. механ. двиг.)								
число рабочихъ свыше 9—15								
(при ручн. произв.)								
число рабочихъ свыше 7—9	VI	—	30	25	20	15	10	»
(при употребл. механ. двиг.)								
число рабочихъ свыше 4—9								
(при ручн. произв.)								
число рабочихъ свыше 4—7	VII	—	15	12	10	7	5	»
(при употребл. механ. двиг.)								
число рабочихъ свыше 2—4	VIII	—	6	5	4	3	2	»
Промысловыя занятія личныя—см. <i>личныя промысловыя занятія.</i>								

*) Льготою этою не пользуются: 1) дочери священно—и церковно-служителей, если матери ихъ содержатъ въ мѣстѣ ихъ общаго жительства торговое или промышленное заведеніе, не подлежащее государственному промысловому налогу, и 2) жены и дочери нижнихъ чиновъ, если при томъ же условіи такое заведеніе содержатъ мужья или родители ихъ (прим. къ п. 45 ст. 6).

АЛФАВИТНЫЙ УКАЗАТЕЛЬ.	Разряды.	Оклады основн. промысл. налога.						РОСПИСИ И СТАТЬИ.
		Повсе- мѣсно.	Въ сто- лицахъ.	Въ мѣстностяхъ.				
				I кл.	II кл.	III кл.	IV кл.	
Р у б л и.								
Промыслы:								
казацки крестьянскіе лоцманскій								см. эти слова.
Промышленныя предпріятія, кро- мѣ особо поименованныхъ въ семъ указателѣ:								
число рабочихъ свыше 1000	I	1.500	—	—	—	—	—	росп. III.
» » » 500—1000	II	1.000	—	—	—	—	—	»
» » » 200—500	III	500	—	—	—	—	—	»
» » » 50—200 (при ручн. произв.)	IV	150	—	—	—	—	—	»
число рабочихъ свыше 25—200 (при употребл. механ. двиг.)	V	50	—	—	—	—	—	»
число рабочихъ свыше 15—50 (при ручн. произв.)								
число рабочихъ свыше 10—25 (при употребл. механ. двиг.)	VI	—	30	25	20	15	10	»
число рабочихъ свыше 9—15 (при ручн. произв.)								
число рабочихъ свыше 7—10 (при употребл. механ. двиг.)	VII	—	15	12	10	7	5	»
число рабочихъ свыше 4—9 (при ручн. произв.)								
число рабочихъ свыше 4—7 (при употребл. механ. двиг.)	VIII	—	6	5	4	3	2	»
число рабочихъ свыше 2—4								
Прохладительные напитки—заве- денія для продажи лимонада, сель- терской воды и другихъ прохлад- дительныхъ напитковъ.....	IV	—	12	10	8	6	4	росп. II.
Публичныя зрѣлища—не облага- ются.....	—	—	—	—	—	—	—	ст. 6 п. 17.
Рабочія артели—см. артели.								
Развозный торгъ:								
1) внѣ городскихъ поселеній то- варами, поименованными въ особыхъ спискахъ, утверждае- мыхъ Министромъ Финансовъ, по соглашенію съ подлежащи- ми вѣдомствами, и публикуе- мыхъ во всеобщее свѣдѣніе, установленнымъ порядкомъ*).	V	20	—	—	—	—	—	росп. II.

*) См. роспись товаровъ, продажа коихъ разрѣшается по промышленнымъ свидѣтель-
ствамъ на развозный и разносный торгъ внѣ городскихъ поселеній, утвержденную Ми-
нистромъ Финансовъ, по соглашенію съ подлежащими вѣдомствами, 1 декабря 1898 г. и
распубликованную въ «Собр. узак. и распор. Прав.» отъ 12-го декабря 1898 г., № 155—
прил. IX настоящаго изданія.

АЛФАВИТНЫЙ УКАЗАТЕЛЬ.	Разряды.	Оклады основн. промысл. налога.						РОСПИСИ И СТАТЬИ.
		Повсе- мѣстно.	Въ сто- лицахъ.	Въ мѣстностяхъ.				
				I кл.	II кл.	III кл.	IV кл.	
Р у б л и.								
число рабочихъ свыше 4—9 (при ручн. произв.)	VII	—	15	12	10	7	5	роsp. III.
число рабочихъ свыше 4—7 (при употребл. механ. двиг.)		—	6	5	4	3	2	
число рабочихъ свыше 2—4	VIII	—	—	—	—	—	—	»
Ремесла —занятія ими безъ посто- ронней помощи или съ помощью однихъ только членовъ своей семьи или одного постоянного наемнаго работника—не облагаются.....	—	—	—	—	—	—	—	ст. 6 п. 27.
Ремесленные заведенія —см. про- мышленныя предпріятія и ма- стерскія.	—	—	—	—	—	—	—	—
Ренсковые погреба съ продажею иностранныхъ винъ	II	—	150	125	100	75	50	роsp. II.
Розничная продажа издѣлій соб- ственнаго производства непосред- ственно изъ своего промышлен- наго заведенія, безъ устройства при немъ отдѣльнаго магазина или лавки для раздробительной продажи товаровъ,—не облагается.	—	—	—	—	—	—	—	ст. 6 п. 38.
Розничная торговля , т. е. преим- ущественно раздробительная про- дажа всякаго рода товаровъ, какъ мелочнымъ торговцамъ, такъ и потребителямъ.....	II	—	150	125	100	75	50	роsp. II.
Рыбный промыселъ:								
число рабочихъ свыше 1000	I	1.500	—	—	—	—	—	роsp. III.
» » » 500—1000	II	1.000	—	—	—	—	—	»
» » » 200—500	III	500	—	—	—	—	—	»
» » » 50—200	IV	150	—	—	—	—	—	»
» » » 15—50	V	50	—	—	—	—	—	»
» » » 9—15	VI	—	30	25	20	15	10	»
» » » 4—9	VII	—	15	12	10	7	5	»
» » » 2—4	VIII	—	6	5	4	3	2	»
Руда болотная —добыча ея:								
1) въ предѣлахъ собственныхъ или арендуемыхъ земель и								
б) въ предѣлахъ чужихъ земель, въ случаѣ производства ра- ботъ сельскими обывателями, хотя бы и при помощи наем- ныхъ работниковъ, но не свы- ше 4,—не облагается.....	—	—	—	—	—	—	—	ст. 6 пп. 21 и 22.
Рудныя мѣсторожденія (копи) — разработка ихъ, при добычѣ вся- каго рода рудъ:								
свыше 15.000.000 пуд.	I	1.500	—	—	—	—	—	роsp. III.
» 10.000.000—15.000.000 »	II	1.000	—	—	—	—	—	—

АЛФАВИТНЫЙ УКАЗАТЕЛЬ.	Разряды.	Оклады основн. промысл. налога.						РОСПИСИ И СТАТЬИ.
		Повсо- мѣсно.	Въ сто- лицяхъ.	Въ мѣстностяхъ.				
				I кл.	II кл.	III кл.	IV кл.	
Р у б л и.								
свыше 5.000.000—10.000.000 пуд.	III	500	—	—	—	—	—	росп. III.
» 1.500.000— 5.000.000 »	IV	150	—	—	—	—	—	»
» 500.000— 1.500.000 »	V	50	—	—	—	—	—	»
» 250.000— 500.000 »	VI	25	—	—	—	—	—	росп. III пр. 3.
не свыше 250.000 »	VII	12	—	—	—	—	—	»
Садовладѣльческіе фруктово-и ви- ноградоводочные заводы, не имѣ- ющіе промышленнаго характера,— не облагаются.....	—	—	—	—	—	—	—	ст. 6 п. 24.
Салотопенные заводы:								
число рабочихъ свыше 500	I	1.500	—	—	—	—	—	росп. III.
» » » 200—500	II	1.000	—	—	—	—	—	»
» » » 100—200	III	500	—	—	—	—	—	»
» » » 50—100 (при ручн. произв.)	IV	150	—	—	—	—	—	»
число рабочихъ свыше 25—100 (при употребл. механ. двиг.)	V	50	—	—	—	—	—	»
число рабочихъ свыше 15—50 (при ручн. произв.)								
число рабочихъ свыше 10—25 (при употребл. механ. двиг.)	VI	—	30	25	20	15	10	»
число рабочихъ свыше 9—15 (при ручн. произв.)								
число рабочихъ свыше 7—10 (при употребл. механ. двиг.)	VII	—	15	12	10	7	5	»
число рабочихъ свыше 4—9 (при ручн. произв.)								
число рабочихъ свыше 4—7 (при употребл. механ. двиг.)	VIII	—	6	5	4	3	2	»
число рабочихъ свыше 2—4								
Салозэкстракціонные заводы:								
число рабочихъ свыше 500	I	1.500	—	—	—	—	—	росп. III.
» » » 200—500	II	1.000	—	—	—	—	—	»
» » » 100—200	III	500	—	—	—	—	—	»
» » » 50—100 (при ручн. произв.)	IV	150	—	—	—	—	—	»
число рабочихъ свыше 25—100 (при употребл. механ. двиг.)	V	50	—	—	—	—	—	»
число рабочихъ свыше 15—50 (при ручн. произв.)								
число рабочихъ свыше 10—25 (при употребл. механ. двиг.)	VI	—	30	25	20	15	10	»
число рабочихъ свыше 9—15 (при ручн. произв.)								
число рабочихъ свыше 7—10 (при употребл. механ. двиг.)	VII	—	15	12	10	7	5	»
число рабочихъ свыше 4—9 (при ручн. произв.)								
число рабочихъ свыше 4—7 (при употребл. механ. двиг.)	VIII	—	6	5	4	3	2	»
число рабочихъ свыше 2—4								

АЛФАВИТНЫЙ УКАЗАТЕЛЬ.	Разряды.	Оклады основн. промысл. налога.						РОСПИСИ И СТАТЬИ.
		Повсе- мѣстно.	Въ сто- лицахъ.	Въ мѣстностяхъ.				
				I кл.	II кл.	III кл.	IV кл.	
Р у б л и.								
Сафьянъ —заводы для выдѣлки его:								
число рабочихъ свыше 500	I	1.500	—	—	—	—	—	роsp. III.
» » » 200—500	II	1.000	—	—	—	—	—	»
» » » 100—200	III	500	—	—	—	—	—	»
» » » 50—100 (при ручн. произв.)	IV	150	—	—	—	—	—	»
число рабочихъ свыше 25—100 (при употребл. механ. двиг.)	V	50	—	—	—	—	—	»
число рабочихъ свыше 15—50 (при ручн. произв.)								
число рабочихъ свыше 10—25 (при употребл. механ. двиг.)	VI	—	30	25	20	15	10	»
число рабочихъ свыше 9—15 (при ручн. произв.)								
число рабочихъ свыше 7—10 (при употребл. механ. двиг.)	VII	—	15	12	10	7	5	»
число рабочихъ свыше 4—9 (при ручн. произв.)								
число рабочихъ свыше 4—7 (при употребл. механ. двиг.)	VIII	—	6	5	4	3	2	»
число рабочихъ свыше 2—4								
Сахарорафинадные заводы, вырабатывающіе рафинада:								
свыше 180.000 п.	I	1.500	—	—	—	—	—	роsp. III.
» 120.000—180.000 »	II	1.000	—	—	—	—	—	»
не свыше 120.000	III	500	—	—	—	—	—	»
Сберегательныя кассы—см. кассы.								
Свеклосахарно - рафинадные заводы, вырабатывающіе рафинада:								
свыше 180.000 п.	I	1.500	—	—	—	—	—	роsp. III.
» 120.000—180.000 »	II	1.000	—	—	—	—	—	»
не свыше 120.000	III	500	—	—	—	—	—	»
Свеклосахарные заводы, вырабатывающіе сахарнаго песку:								
свыше 200.000 п.	I	1.500	—	—	—	—	—	роsp. III.
» 130.000—200.000 »	II	1.000	—	—	—	—	—	»
» 65.000—130.000 »	III	500	—	—	—	—	—	»
не свыше 65.000	IV	150	—	—	—	—	—	»
Свѣчи восковыя церковныя — приготовленіе и продажа ихъ въ заведеніяхъ, содержимыхъ духовнымъ вѣдомствомъ, — не облагается	—	—	—	—	—	—	—	ст. 6 п. 4.
Сельско-хозяйственное винокуреніе *)—не облагается	—	—	—	—	—	—	—	ст. 6 п. 25.

*) Ст. 264 уст. авд. сбор.

АЛФАВИТНЫЙ УКАЗАТЕЛЬ.	Разряды.	Оклады основн. промысл. налога.				РОСПИСИ И СТАТЬИ.		
		Повсе- мѣстно.	Въ сто- лицахъ.	Въ мѣстностяхъ.				
				I кл.	II кл.		III кл.	IV кл.
Р у б л и.								
<p>Сельско-хозяйственныя заведе- нія—находящіяся внѣ городскихъ поселеній *), въ предѣлахъ исклю- чительно собственныхъ или арен- дуемыхъ имѣній и земель, и служа- щія для переработки продуктовъ собственного и частью мѣстнаго сельскаго или собственного лѣс- наго хозяйства, а именно:</p> <p>а) заводы: кирпичные, черепичные, гончарные, известе-обжигатель- ные, крахмальные, смолокурен- ные и для сырой перегонки де- рева, а равно маслодѣльны и сыроварни, съ числомъ наем- ныхъ рабочихъ не свыше 20, **) хотя бы и при употребленіи механич. двигателей; б) лѣсо- пильни, имѣющія не болѣе од- ного рамнаго пильнаго станка, хотя бы при употребленіи под- вижнаго механическаго двига- теля (локобиля), а также устроенныя при нихъ приспособ- ленія для выдѣлки клепки, гон- та и тому подобн. издѣлій, не имѣющихъ характера столяр- ной обработки дерева; в) мѣль- ницы вѣтряныя, водяныя и приводимыя въ движеніе по- движными механическими дви- гателями (локобилями), имѣ- ющія не болѣе 4 жерновыхъ поставовъ или одного вальцо- ваго постава (а водяныя мель- ницы—и при двухъ вальцовыхъ поставкахъ), а равно устроенныя на мельницахъ крупорушки, имѣющія не болѣе 4 ступъ, сукновальни, шерсточесальныя машины, толчеи и тому подоб- ные не мукомольные поставы, въ числѣ не болѣе одного по- става каждаго изъ упомяну- тыхъ видовъ; г) маслобойни,</p>								

*) Указанныя сельско-хозяйственныя заведенія въ Туркестанскомъ краѣ освобож-
даются отъ государственнаго промысловаго налога, какъ въ городскихъ поселеніяхъ,
такъ и внѣ ихъ.

**) Въ сельско-хозяйственныхъ заведеніяхъ въ счетъ работниковъ не принимаются
лица, занятые доставкой въ заведенія топлива и матеріаловъ производства, а равно
отвозкой выработанныхъ въ сихъ заведеніяхъ предметовъ или отбросовъ производства.

АЛФАВИТНЫЙ УКАЗАТЕЛЬ.	Разряды.	Оклады основн. промысл. налога.						РОСПИСИ И СТАТЬИ.
		Повсе- мѣстно.	Въ сто- лицахъ.	Въ мѣстностяхъ.				
				I кл.	II кл.	III кл.	IV кл.	
Р у б л и.								
Серебро:								
а) производство издѣлій изъ него:								
число рабочихъ свыше 500	I	1.500	—	—	—	—	—	росп. III.
» » » 200—500	II	1.000	—	—	—	—	—	»
» » » 100—200	III	500	—	—	—	—	—	»
» » » 50—100 (при ручн. произв.)	IV	150	—	—	—	—	—	»
число рабочихъ свыше 25—100 (при употребл. механ. двиг.)	IV	—	150	150	50	50	50	»
число рабочихъ свыше 15—50 (при ручн. произв.)								
число рабочихъ свыше 10—25 (при употребл. механ. двиг.)	V	—	IV		V			»
число рабочихъ свыше 9—15 (при ручн. произв.)	V	—	50	50	25	15	10	»
число рабочихъ свыше 7—10 (при употребл. механ. двиг.)	VI	—	V		VI			»
число рабочихъ свыше 4—9 (при ручн. произв.)	VII	—	15	12	10	7	5	»
число рабочихъ свыше 4—7 (при употребл. механ. двиг.)	VIII	—	6	5	4	3	2	»
число рабочихъ свыше 2—4 (при ручн. произв.)	VIII	—	6	5	4	3	2	»
б) добыча его—не облагается....	—	—	—	—	—	—	—	ст. 6 п. 26.
Складка товаровъ въ помѣщеніяхъ, состоящихъ въ вѣдѣніи таможен- ныхъ учреждений, въ теченіе од- ного мѣсяца со дня поступленія товаровъ въ таможи—не обла- гается	—	—	—	—	—	—	—	ст. 6 п. 43.
Складочныя помѣщенія:								
А) содержаніе ихъ разрѣшается:								
1) торговымъ предпріятіямъ I раз- ряда, повсемѣстно въ Имперіи:								
а) трехъ складочныхъ помѣ- щеній на каждое промыс- ловое свидѣтельство — по бесплатнымъ билетамъ ...	—	—	—	—	—	—	—	ст. 42 и 55.
б) остальныхъ—по промысло- вымъ свидѣтельствамъ на складочныя помѣщенія...	I	300	—	—	—	—	—	
2) торговымъ предпріятіямъ II раз- ряда только въ тѣхъ поселе- ніяхъ, гдѣ находятся торговыя заведенія, къ коимъ складоч- ныя помѣщенія принадлежатъ:								
а) двухъ складочныхъ помѣ- щеній на каждое промыс- ловое свидѣтельство — по бесплатнымъ билетамъ ...	—	—	—	—	—	—	—	ст. 42 и 55.
б) остальныхъ—по промысло- вымъ свидѣтельствамъ на складочныя помѣщенія...	II	—	25	20	15	12	10	

АЛФАВИТНЫЙ УКАЗАТЕЛЬ.	Разряды.	Оклады основн. промысл. налога.						РОСПИСИ И СТАТЬИ.
		Повсе- мѣстно.	Въ сто- лицахъ.	Въ мѣстностяхъ.				
				I кл.	II кл.	III кл.	IV кл.	
Р у б л и.								
народной трезвости,—не обла- гаются	—	—	—	—	—	—	—	ст. 6 п. 9.
в) содержимыя при воинскихъ ча- стяхъ, въ правительственныхъ, общественныхъ и сословныхъ учрежденіяхъ и при учебныхъ заведеніяхъ, если хозяйство въ нихъ ведется безъ отдачи въ аренду и безъ продажи про- дуктовъ постороннимъ лицамъ, —не облагаются	—	—	—	—	—	—	—	»
Столы для размѣна денегъ—см. <i>размѣнъ денегъ.</i>								
Страховыя предпріятія:								
а) по взаимному страхованію, безъ ограниченія суммы ихъ основ- ныхъ капиталовъ — не обла- гаются	—	—	—	—	—	—	—	ст. 6 п. 7.
б) остальные съ основнымъ капи- таломъ:								
свыше 200.000 руб.	I	500	—	—	—	—	—	роsp. II.
» 50.000—200.000 »	II	—	150	125	100	75	50	»
» 10.000— 50.000 »	III	—	30	25	20	15	10	»
не свыше 10.000 р.—не обла- гаются	—	—	—	—	—	—	—	ст. 6 п. 7.
Суда —содержаніе ихъ:								
1) на внѣшнихъ моряхъ, а равно на внутреннихъ водахъ въ пре- дѣлахъ Туркестанскаго края— всякаго рода судовъ—не обла- гается	—	—	—	—	—	—	—	ст. 6 п. 39.
2) на Каспійскомъ морѣ и повсе- мѣстно на внутреннихъ водахъ:								
а) не паровыхъ судовъ—не облагается	—	—	—	—	—	—	—	»
б) паровыхъ судовъ, имѣю- щихъ не свыше 100 кв. футовъ площади нагрѣва паровыхъ котловъ, — не облагается	—	—	—	—	—	—	—	»
в) паровыхъ судовъ, имѣю- щихъ свыше 100 кв. фу- товъ площади нагрѣва паровыхъ котловъ, съ каж- даго кв. фута площади нагрѣва*)	—	0,07	—	—	—	—	—	вѣд. IV п. IV (пр. къ ст. 3).
Судостроительныя верфи—не обла- гаются	—	—	—	—	—	—	—	ст. 6 п. 40.

*) При исчисленіи налога дробныя части кв. фута отбрасываются (прим. къ п. IV вѣд. IV, прил. къ ст. 3).

АЛФАВИТНЫЙ УКАЗАТЕЛЬ.	Разряды.	Оклады основн. промысл. налога.						РОСПИСИ И СТАТЬИ.
		Повсе- мѣстно.	Въ сто- лицахъ.	Въ мѣстностяхъ.				
				I кл.	II кл.	III кл.	IV кл.	
Р у б л и.								
Судоходныя конторы:								
а) главныя конторы пароходныхъ предпріятій, не освобожденныхъ отъ государственнаго промысловаго налога	V	50	—	—	—	—	—	росп. III. ст. 6 п. 39.
б) остальные—не облагаются.....	—	—	—	—	—	—	—	
Сукновальни — см. сельско-хозяйственныя заведенія.								
Сургучъ—производство его:								
число рабочихъ свыше 500	I	1.500	—	—	—	—	—	росп. III. » »
» » » 200—500	II	1.000	—	—	—	—	—	
» » » 100—200	III	500	—	—	—	—	—	
» » » 50—100 (при ручн. произв.)	IV	150	—	—	—	—	—	»
число рабочихъ свыше 25—100 (при употребл. механ. двиг.)								
число рабочихъ свыше 15—50 (при ручн. произв.)	V	50	—	—	—	—	—	»
число рабочихъ свыше 10—25 (при употребл. механ. двиг.)								
число рабочихъ свыше 9—15 (при ручн. произв.)	VI	—	30	25	20	15	10	»
число рабочихъ свыше 7—10 (при употребл. механ. двиг.)								
число рабочихъ свыше 4—9 (при ручн. произв.)	VII	—	15	12	10	7	5	»
число рабочихъ свыше 4—7 (при употребл. механ. двиг.)								
число рабочихъ свыше 2—4	VIII	—	6	5	4	3	2	»
Сушка—см. сельско-хозяйственная первичная обработка.								
Сыроварни—см. сельско-хозяйственныя заведенія.								
Сырье—скупка его—см. скупка.								
Сѣмяна—продажа ихъ изъ складовъ, содержимыхъ, безъ отдачи въ аренду, земскими, городскими и сословными учрежденіями, а также сельско-хозяйственными, экономическими и другими тому подобными обществами и учрежденіями,—не облагается.....								
—	—	—	—	—	—	—	—	ст. 6 пп. 5 и 6.
Табакъ:								
1) оптовые склады для торговли:								
а) иностраннымъ и туземнымъ листовымъ табакомъ.	I	500	—	—	—	—	—	росп. II.
б) исключительно туземнымъ листовымъ табакомъ и махоркой.....	II	—	150	125	100	75	50	»

АЛФАВИТНЫЙ УКАЗАТЕЛЬ.	Разряды.	Оклады основн. промысл. налога.						СТАТЬИ И РОСПИСИ.
		Повсе- мѣстно.	Въ сто- лицахъ.	Въ мѣстностяхъ.				
				I кл.	II кл.	III кл.	IV кл.	
Р у б л и.								
2) табачныя лавки для розничной продажи:								
а) иностраннаго и туземнаго табаку и табачныхъ из- дѣлій.....	II	—	150	125	100	75	50	росп. II.
б) табаку и табачныхъ из- дѣлій исключительно ту- земнаго производства.....	III	—	30	25	20	15	10	»
Табачныя издѣлія—см. табакъ.								
Табачныя фабрики, выбирающія бандеролей на сумму:								
свыше 300.000 р.....	I	1.500	—	—	—	—	—	росп. III.
» 200.000 до 300.000 р....	II	1.000	—	—	—	—	—	»
» 100.000 » 200.000 »...	III	500	—	—	—	—	—	»
» 30.000 » 100.000 »...	IV	150	—	—	—	—	—	»
не свыше 30.000.....	V	50	—	—	—	—	—	»
Театры—не облагаются.....	—	—	—	—	—	—	—	ст. 6 п. 17.
Техническія конторы и бюро.....	II	—	150	125	120	75	50	росп. II.
Товары:								
1) складка ихъ въ помѣщеніяхъ, состоящихъ въ вѣдѣніи тамо- женныхъ учреждений, въ тече- ніе одного мѣсяца со дня по- ступленія товаровъ въ тамож- ни,—не облагается.....	—	—	—	—	—	—	—	ст. 6 п. 43.
2) скупка ихъ—см. скупка.								
3) храненіе ихъ—см. складочныя помѣщенія.								
Толчеи—см. сельско-хозяйствен- ныя заведенія.								
Торговля:								
1) оптовая } 2) розничная } см. эти слова. 3) мелочная }								
Торговое посредничество—см. посредничество.								
Торгъ:								
1) разносный } 2) развозный } см. эти слова.								
Торфъ—разработка торфяныхъ за- лежей и формовка торфа:								
а) въ предѣлахъ собственныхъ или арендуемыхъ земель и б) въ предѣлахъ чужихъ земель, въ случаѣ производства работъ сельскими обывателями, хотябы								

АЛФАВИТНЫЙ УКАЗАТЕЛЬ.	Разряды.	Оклады основн. промысл. налога.						РОСПИСИ И СТАТЬИ.
		Повсе- мѣсно.	Въ сто- лицахъ.	Въ мѣстностяхъ.				
				I кл.	II кл.	III кл.	IV кл.	
Р у б л и.								
при помощи наемныхъ работ- никовъ, но не свыше 4,—не облагается.....	—	—	—	—	—	—	—	ст. 6 пп. 21 и 22.
Трактирный промыселъ:								
I. Заведенія трактирнаго про- мысла:								
1) если наемная плата за ихъ помѣщенія:								
свыше 5.000 р....въ годъ..	I	500	—	—	—	—	—	росп. II.
» 1.000 до 5.000 » ..	II	—	150	125	100	75	50	»
2) или если доходность ихъ помѣщеній исчислена для взиманія казеннаго на- лога съ городскихъ недви- жимыхъ имуществъ:								
не ниже 5.000 руб.	I	500	—	—	—	—	—	росп. II.
» » 1.000 » ..	II	—	150	125	100	75	50	»
3) или же особый трактирный сборъ съ этихъ заведеній въ пользу города:								
а) въ столицахъ:								
свыше 1.500 руб. въ годъ..	I	—	500	—	—	—	—	»
» 200 до 1.500 » » ..	II	—	150	—	—	—	—	»
б) въ прочихъ горо- дахъ:								
свыше 1.000 руб. въ годъ..	I	500	—	—	—	—	—	»
» 200 до 1.000 » » ..	II	—	—	125	100	75	50	»
II. Буфеты на первоклассныхъ стан- ціяхъ желѣзныхъ дорогъ	II	—	150	125	100	75	50	»
III. Постоялые и заѣзжіе дворы внѣ городскихъ поселеній, безъ про- дажи крѣпкихъ напитковъ, та- баку и табачныхъ издѣлій.....	IV	—	12	10	8	6	4	»
IV. Всѣ остальные, кромѣ выше перечисленныхъ, заведенія тр. промысла.....	III	—	30	25	20	15	10	»
Транспортные дома и главныя ихъ конторы	I	500	—	—	—	—	—	росп. II.
ихъ отдѣленія и агентства	II	—	150	125	100	75	50	»
Трубопрокатные заводы:								
число рабочихъ свыше 500	I	1.500	—	—	—	—	—	росп. III.
» » » 200—500	II	1.000	—	—	—	—	—	»
» » » 100—200	III	500	—	—	—	—	—	»

АЛФАВИТНЫЙ УКАЗАТЕЛЬ.	Разряды.	Оклады основн. промысл. налога.						РОСПИСИ И СТАТЬИ.
		Повсе- мѣстно.	Въ сто- лицахъ.	Въ мѣстностяхъ.				
				I кл.	II кл.	III кл.	IV кл.	
				Р у б л и.				
число рабочихъ свыше 50—100 (при ручн. произв.)	IV	150	—	—	—	—	росп. III.	
число рабочихъ свыше 25—100 (при употребл. механ. двиг.)								
число рабочихъ свыше 15—50 (при ручн. произв.)	V	50	—	—	—	—	»	
число рабочихъ свыше 10—25 (при употребл. механ. двиг.)								
число рабочихъ свыше 9—15 (при ручн. произв.)	VI	—	30	25	20	15	10	»
число рабочихъ свыше 7—10 (при употребл. механ. двиг.)								
число рабочихъ свыше 4—9 (при ручн. произв.)	VII	—	15	12	10	7	5	»
число рабочихъ свыше 4—7 (при употребл. механ. двиг.)								
число рабочихъ свыше 2—4	VIII	—	6	5	4	3	2	»
Трудовые товарищества , если скла- дочный капиталъ ихъ не пре- вышаетъ 10.000 р. и число наем- ныхъ работниковъ не превышаетъ 4,—не облагаются	—	—	—	—	—	—	—	ст. 6 п. 12.
Увеселенія публичныя — не обла- гаются	—	—	—	—	—	—	—	ст. 6 п. 17.
Уголь — см. <i>сельско-хозяйственная первичная обработка.</i>								
Удобрения —продажа ихъ изъ скла- довъ, содержимыхъ, безъ отдачи въ аренду, земскими, городскими и сословными учрежденіями, а также сельско-хозяйственными, экономи- ческими и другими тому подоб- ными обществами и учрежденіями, —не облагается	—	—	—	—	—	—	—	ст. 6 пп. 5 и 6.
Уксусъ —выдѣлка его:								
число рабочихъ свыше 500	I	1.500	—	—	—	—	—	росп. III.
» » » 200—500	II	1.000	—	—	—	—	—	»
» » » 100—200	III	100	—	—	—	—	—	»
» » » 50—100 (при ручн. произв.)	IV	150	—	—	—	—	—	»
число рабочихъ свыше 25—100 (при употребл. механ. двиг.)								
число рабочихъ свыше 15—50 (при ручн. произв.)	IV	—	150	150	50	50	50	»
число рабочихъ свыше 10—25 (при употребл. механ. двиг.)								
число рабочихъ свыше 9—15 (при ручн. произв.)	V	—	50	50	20	15	10	»
число рабочихъ свыше 7—10 (при употребл. механ. двиг.)								
	VI	—						

АЛФАВИТНЫЙ УКАЗАТЕЛЬ.	Разряды.	Оклады основн. промысл. налога.						РОСПИСИ И СТАТЬИ.
		Повсе- мѣстно.	Въ сто- лицѣхъ.	Въ мѣстностяхъ.				
				I кл.	II кл.	III кл.	IV кл.	
Р у б л и.								
число рабочихъ свыше 4—9 (при ручн. произв.)	VII	—	15	12	10	7	5	росп. III.
число рабочихъ свыше 4—7 (при употребл. механ. двиг.)		—	6	5	4	3	2	»
число рабочихъ свыше 2—4	VIII	—	—	—	—	—	—	»
Учебныя заведенія — не облагаются	—	—	—	—	—	—	—	ст. 6 п. 14.
Учебныя мастерскія , учреждаемыя или содежимыя при содѣйствіи правительственныхъ, земскихъ, городскихъ, сословныхъ и благотворительныхъ учрежденій, — не облагаются	—	—	—	—	—	—	—	»
Фабрики , кромѣ особо поименованныхъ въ семь указателѣ — см. <i>промышленныя предприятия</i> .								
Физическіе инструменты — см. <i>инструменты</i> .								
Фосфориты — первичная обработка ихъ:								
а) въ предѣлахъ собственныхъ или арендуемыхъ земель и								
б) въ предѣлахъ чужихъ земель, въ случаѣ производства работъ сельскими обывателями, хотя бы и при помощи наемныхъ работниковъ, но не свыше 4, — не облагается	—	—	—	—	—	—	—	ст. 6 пп. 21 и 22.
Фруктово-водочные заводы:								
б) промышленные:								
число рабочихъ свыше 1000	I	1.500	—	—	—	—	—	росп. III.
» » » 500—1000	II	1.000	—	—	—	—	—	»
» » » 200—500	III	500	—	—	—	—	—	»
» » » 50—200 (при ручн. произв.)	IV	150	—	—	—	—	—	»
число рабочихъ свыше 25—200 (при употребл. механ. двиг.)								
число рабочихъ не свыше 50 (при ручн. произв.)	V	50	—	—	—	—	—	»
число рабочихъ не свыше 25 (при употребл. механ. двиг.)								
б) садовладѣльческіе, не имѣющіе промышленнаго характера, — не облагаются	—	—	—	—	—	—	—	ст. 6 г. 24.
Химическіе заводы:								
число рабочихъ свыше 500	I	1.500	—	—	—	—	—	росп. III.
» » » 200—500	II	1.000	—	—	—	—	—	»
» » » 100—200	III	500	—	—	—	—	—	»

АЛФАВИТНЫЙ УКАЗАТЕЛЬ.	Разряды.	Оклады основн. промысл. налога.						РОСПИСИ И СТАТЬИ.	
		Повсе- мѣстно.	Въ сто- лицахъ.	Въ мѣстностяхъ.					
				I кл.	II кл.	III кл.	IV кл.		
Р у б л и.									
число рабочихъ свыше 50—100 (при ручн. произв.)	IV	150	—	—	—	—	—	росп. III.	
число рабочихъ свыше 25—100 (при употребл. механ. двиг.)									
число рабочихъ свыше 15—50 (при ручн. произв.)	V	50	—	—	—	—	—		»
число рабочихъ свыше 10—25 (при употребл. механ. двиг.)									
число рабочихъ свыше 9—15 (при ручн. произв.)	VI	—	30	25	20	15	10		»
число рабочихъ свыше 7—10 (при употребл. механ. двиг.)									
число рабочихъ свыше 4—9 (при ручн. произв.)	VII	—	15	12	10	7	5		»
число рабочихъ свыше 4—7 (при употребл. механ. двиг.)									
число рабочихъ свыше 2—4	VIII	—	6	5	4	3	2	»	
Химическіе инструменты — см. ин- струменты.									
Химическіе товары — ихъ произ- водство:									
число рабочихъ свыше 500	I	1.500	—	—	—	—	—	росп. III.	
» » » 200—500	II	1.000	—	—	—	—	—		»
» » » 100—200	III	500	—	—	—	—	—		»
» » » 50—100 (при ручн. произв.)	IV	150	—	—	—	—	—		»
число рабочихъ свыше 25—100 (при употребл. механ. двиг.)									
число рабочихъ свыше 15—50 (при ручн. произв.)	V	50	—	—	—	—	—	»	
число рабочихъ свыше 10—25 (при употребл. механ. двиг.)									
число рабочихъ свыше 9—15 (при ручн. произв.)	VI	—	30	25	20	15	10	»	
число рабочихъ свыше 7—10 (при употребл. механ. двиг.)									
число рабочихъ свыше 4—9 (при ручн. произв.)	VII	—	15	12	10	7	5	»	
число рабочихъ свыше 4—7 (при употребл. механ. двиг.)									
число рабочихъ свыше 2—4	VIII	—	6	5	4	3	2	»	
Хлопокъ — см. сельско-хозяйствен- ная первичная обработка.									
Храненіе:									
а) грузовъ, товаровъ и другихъ предметовъ — см. складочныя по- мѣщенія и склады.									
б) зерна — см. элеваторы.									

АЛФАВИТНЫЙ УКАЗАТЕЛЬ.	Разряды.	Оклады основн. промысл. налога.						РОСПИСИ И СТАТЬИ.
		Повсе- мѣстно.	Въ сто- лицахъ.	Въ мѣстностяхъ.				
				I кл.	II кл.	III кл.	IV кл.	
Р у б л и.								
Церезинь—производство его:								
число рабочихъ свыше 500	I	1.500	—	—	—	—	росп. III.	
» » » 200—500	II	1.000	—	—	—	—	»	
» » » 100—200	III	500	—	—	—	—	»	
» » » 50—100 (при ручн. произв.)	IV	150	—	—	—	—	»	
число рабочихъ свыше 25—100 (при употребл. механ. двиг.)	V	50	—	—	—	—	»	
число рабочихъ свыше 15—50 (при ручн. произв.)								
число рабочихъ свыше 10—25 (при употребл. механ. двиг.)	VI	—	30	25	20	15	10	
число рабочихъ свыше 9—15 (при ручн. произв.)								
число рабочихъ свыше 7—10 (при употребл. механ. двиг.)	VII	—	15	12	10	7	5	
число рабочихъ свыше 4—9 (при ручн. произв.)								
число рабочихъ свыше 4—7 (при употребл. механ. двиг.)	VIII	—	6	5	4	3	2	
число рабочихъ свыше 2—4								
Цинкопрокатные заводы:								
число рабочихъ свыше 500	I	1.500	—	—	—	—	росп. III.	
» » » 200—500	II	1.000	—	—	—	—	»	
» » » 100—200	III	500	—	—	—	—	»	
» » » 50—100 (при ручн. произв.)	IV	150	—	—	—	—	»	
число рабочихъ свыше 25—100 (при употребл. механ. двиг.)	V	50	—	—	—	—	»	
число рабочихъ свыше 15—50 (при ручн. произв.)								
число рабочихъ свыше 10—25 (при употребл. механ. двиг.)	VI	—	30	25	20	15	10	
число рабочихъ свыше 9—15 (при ручн. произв.)								
число рабочихъ свыше 7—10 (при употребл. механ. двиг.)	VII	—	15	12	10	7	5	
число рабочихъ свыше 4—9 (при ручн. произв.)								
число рабочихъ свыше 4—7 (при употребл. механ. двиг.)	VIII	—	6	5	4	3	2	
число рабочихъ свыше 2—4								
Цирки—не облагаются	—	—	—	—	—	—	ст. 6 п. 17.	
Чайнияз, для употребленія на мѣстѣ продаваемыхъ въ нихъ продук- товъ:								
а) занимающія болѣе одной комнаты	III	—	30	25	20	15	10	росп. II.

АЛФАВИТНЫЙ УКАЗАТЕЛЬ.	Разряды.	Оклады основн. промысл. налога.						СТАТЬИ И РОСПИСИ.
		Повсе-мѣстно.	Въ сто-лицѣхъ.	Въ мѣстностяхъ.				
				I кл.	II кл.	III кл.	IV кл.	
Р у б л и.								
Экономическія офицерскія общества, устраиваемыя при частяхъ войскъ, военныхъ учрежденіяхъ и заведеніяхъ, имѣющія незначи-тельные обороты *) — не облага-ются.....	—	—	—	—	—	—	—	ст. 6 п. 9.
Экспедицiонскіе дома и конторы..	I	500	—	—	—	—	—	роsp. II.
Эксплоатация казенныхъ лѣсовъ казною—не облагается.....	—	—	—	—	—	—	—	ст. 6 п. 1.
Экстракты красильные — см. кра-сильные экстракты.								
Элеваторы, устроенные для хране-нія всякаго рода зерна:								
а) свыше 500.000 пуд.	I	500	—	—	—	—	—	роsp. II.
б) не болѣе 500.000 >	II	—	150	125	100	75	50	>
Электрическія желѣзныя доро-ги—городскія и пригородныя....	III	500	—	—	—	—	—	>
Электроосвѣтительныя предпріа-тія.....	III	500	—	—	—	—	—	>
Эмеритальныя кассы служащихъ—не облагаются.....	—	—	—	—	—	—	—	ст. 6 п. 11.
Ювелирныя заведенія (мастерскія):								
число рабочихъ свыше 500	I	1.500	—	—	—	—	—	роsp. III.
> > > 200—500	II	1.000	—	—	—	—	—	>
> > > 100—200	III	500	—	—	—	—	—	>
> > > 50—100								
(при ручн. произв.)								
число рабочихъ свыше 20—100	IV	150	—	—	—	—	—	>
(при употребл. механ. двиг.)								
число рабочихъ свыше 15—50	IV	—	150	150	50	50	50	>
(при ручн. произв.)								
число рабочихъ свыше 10—25	V	—	IV		V			>
(при употребл. механ. двиг.)								
число рабочихъ свыше 9—15	V	—	50	50	20	15	10	>
(при ручн. произв.)								
число рабочихъ свыше 7—10	VI	—	V		VI			>
(при употребл. механ. двиг.)								
число рабочихъ свыше 4—9								
(при ручн. произв.)								
число рабочихъ свыше 4—7	VII	—	15	12	10	7	5	>
(при употребл. механ. двиг.)								
число рабочихъ свыше 2—4	VIII	—	6	5	4	3	2	>

*) Указаніе офиц. экономич. общ-въ, подлежащихъ платежу госуд. пром. налога, предоставлено взаимному соглашенію Министровъ: Военнаго, Финансовъ, Внутреннихъ Дѣлъ и Государственнаго Контролера.

XI.

УКАЗАТЕЛЬ

къ какимъ статьямъ Положенія о государственномъ промысловомъ налогѣ и **ВЫСОЧАЙШЕ** утвержденнаго 8 іюня 1898 г. мнѣнія Государственнаго Совѣта объ утвержденіи сего Положенія отнесены въ настоящемъ изданіи разъясненія, заключающіяся въ отдѣльныхъ параграфахъ и пунктахъ Инструкцій: 1) о порядкѣ выдачи промысловыхъ свидѣтельствъ и билетовъ и 2) о примѣненіи Положенія о государственномъ промысловомъ налогѣ.

1) Инструкція о порядкѣ выдачи промысловыхъ свидѣтельствъ и билетовъ.

(Утверждена Министромъ Финансовъ, по согласію съ Государственнымъ Контролеромъ и Министерствомъ Внутреннихъ Дѣлъ, 22 ноября 1898 г. и опубликована въ «Собраніи узаконеній и распоряженій Правительства» отъ 5 декабря 1898 г., за № 150).

§§ и пункты Инструкціи.	Статьи и пункты.		§§ и пункты Инструкціи.	Статьи и пункты.	
	Положенія.	Мнѣнія Гос. Совѣта.		Положенія.	Мнѣнія Гос. Совѣта.
§ 1	} ст. 65	—	§ 15 п. 1	ст. 64 и 67	—
§ 2			§ 15 п. 2	ст. 64	—
§ 3			§ 16 п. 1	ст. 41 и 67	—
§ 4			§ 16 п. 2	ст. 41	—
§ 5 п. 1 и 2	ст. 62	—	§ 17	ст. 67	—
§ 5 п. 3	—	—	§ 18	ст. 123	—
§ 5 п. 4	ст. 49	—	§ 19 п. 1—3	} ст. 67	} ст. III п. 1—6
§ 6 п. 1	ст. 41	—	§ 19 п. 4 и 5		
§ 6 п. 2	ст. 41 и 48	—	§ 20		
§ 6 п. 3 и 4	ст. 41	—	§ 21 п. 1		
§ 7 п. 1	ст. 62	—	§ 21 п. 2	} ст. III п. 1—6 ст. IV п. 1—4	
§ 7 п. 2	—	—	§ 22		
§ 8 п. 1	ст. 61	—	§ 23	ст. 59	—
§ 8 п. 2	ст. 7 и 61	—	§ 24	ст. 33	—
§ 9 п. 1—3	ст. 66	—	§ 25 п. 1	ст. 65	—
§ 9 п. 4	} ст. 67	—	§ 25 п. 2	ст. 33	—
§ 10					
§ 11					
§ 12					
§ 13					
§ 14					

2) Инструкція о примѣненіи Положенія о государственномъ промысловомъ налогѣ.

(Утверждена Министромъ Финансовъ, по соглашенію съ Государственнымъ Контролеромъ и Министрами: Внутреннихъ Дѣлъ, Юстиціи, Земледѣлія и Государственныхъ Имуществъ, 5 февраля, 11 мая, 5 и 10 іюня 1899 года и опубликована въ «Собраніи узаконеній и распоряженій Правительства» отъ 9 марта, 26 мая, 16 и 24 іюня 1899 года, за №№ 30, 60, 70 и 74).

§§ и пункты Инструкціи.	Статьи, пункты и приложенія Поло- женія.	§§ и пункты Инструкціи.	Статьи, пункты и приложенія Поло- женія.
§ 1	ст. 1, 2 и 3	§ 7 п. 4	ст. 37
§ 2	ст. 3	§ 7 п. 5	ст. 36
§ 3 п. 1	ст. 6 п. 1	§ 7 п. 6	ст. 38
§ 3 п. 2	ст. 6 п. 5	§ 8	ст. 33
§ 3 п. 3	ст. 6 п. 5, 6 и 7	§ 9	ст. 34
§ 3 п. 4	ст. 6 п. 8	§ 10	ст. 35
§ 3 п. 5 и 6	ст. 6 п. 10	§ 11	ст. 12 и 20
§ 3 п. 7	ст. 6 п. 13	§ 12	ст. 20
§ 3 п. 8	ст. 6 п. 14	§ 13	ст. 12 и 21
§ 3 п. 9	ст. 6 п. 15	§ 14	ст. 12 и 14
§ 3 п. 10	ст. 6 п. 19	§ 15	ст. 20
§ 3 п. 11—13	ст. 6 п. 20	§ 16	ст. 22
§ 3 п. 14	ст. 6 п. 22	§ 17 п. 1	ст. 27
§ 3 п. 15 и 16	ст. 6 п. 23	§ 17 п. 2	ст. 30
§ 3 п. 17	ст. 6 п. 24	§ 17 п. 3—5	ст. 27 и 30
§ 3 п. 18	ст. 6 п. 25	§ 18	ст. 28
§ 3 п. 19	ст. 6 п. 30	§ 19 п. 1 и 2	ст. 3
§ 3 п. 20	ст. 6 п. 31	§ 19 п. 3 и 4	ст. 41
§ 3 п. 21	ст. 6 п. 31	§ 19 п. 5	—
§ 3 п. 22	ст. 6 п. 33	§ 20 п. 1—4	росп. II, прил. къ ст. 3
§ 3 п. 23	ст. 6 п. 34	§ 20 п. 5	ст. 41 и росп. II, прил. къ ст. 3
§ 3 п. 24	ст. 6 п. 35	§ 20 п. 6	ст. 51
§ 3 п. 25	ст. 6 п. 36	§ 20 п. 7	ст. 43
§ 3 п. 26	ст. 6 п. 37	§ 21	} росп. II, прилож. къ ст. 3
§ 3 п. 27	ст. 6 п. 41	§ 22	
§ 3 п. 28	ст. 6 п. 42	§ 23	
§ 3 п. 29	ст. 6 п. 29 и 37	§ 24	
§ 4	ст. 11	§ 25	
§ 5	} ст. 33	§ 26	
§ 6		§ 27	
§ 7 п. 1	ст. 37	§ 28	
§ 7 п. 2	ст. 38		
§ 7 п. 3	ст. 33		

§§ и пункты Инструкціи.	Статьи, пункты и приложения Поло- жения.	§§ и пункты Инструкціи.	Статьи, пункты и приложения Поло- жения.
§ 29 п. 1	ст. 47	§ 48 п. 3 и 4	ст. 85
§ 29 п. 2 и 3	ст. 64	§ 48 п. 5 — 7	ст. 84
§ 29 п. 4 и 5	ст. 47	§ 48 п. 8 и 9	ст. 88
§ 30 п. 1	роsp. III, прилож. къ ст. 3	§ 48 п. 10	ст. 89
§ 30 п. 2	ст. 53 и роsp. III, прилож. къ ст. 3	§ 49	ст. 81
§ 30 п. 3 и 4	роsp. III, прилож. къ ст. 3	§ 50	ст. 87
§ 30 п. 5	ст. 53 и роsp. III, прилож. къ ст. 3	§ 51	ст. 5
§ 30 п. 6	ст. 54 и роsp. III, прилож. къ ст. 3	Приложение къ § 51 (Правила).	ст. 152
§ 30 п. 7	роsp. III, прилож. къ ст. 3	§ 52	ст. 99
§ 30 п. 8	ст. 51	§ 53 п. 1	ст. 105
§ 31 п. 1	ст. 42 и 46	§ 53 п. 2	ст. 114
§ 31 п. 2	ст. 42	§ 53 п. 3	ст. 99
§ 31 п. 3	ст. 42 и 55	§ 54	ст. 105
§ 31 п. 4	ст. 42	§ 55	ст. 103
§ 31 п. 5	ст. 46	§ 56	ст. 94
§ 31 п. 6 и 7	ст. 42	§ 57	ст. 96
§ 32	ст. 49	§ 58	ст. 93
§ 33 п. 1	роsp. III и п. IV вѣд. IV, прил. къ ст. 3	§ 59	ст. 101
§ 33 п. 2	вѣд. V, прилож. къ ст. 3	§ 60 п. 1	ст. 101 п. 1 а
§ 34		§ 60 п. 2	ст. 101 п. 1 б
§ 35		§ 60 п. 3	ст. 101 п. 1 г
§ 36		§ 60 п. 4	ст. 101 п. 1 ж
§ 37		§ 60 п. 5 и 6	ст. 101 п. 1 з
§ 38 п. 1 и 2		§ 60 п. 7	ст. 101 п. 1 м
§ 38 п. 3		§ 60 п. 8	ст. 101 п. 2 а
§ 39	ст. 56	§ 60 п. 9	ст. 101 п. 2 б
§ 40	ст. 57	§ 60 п. 10—13	ст. 101 п. 2 в
§ 41	ст. 57 и вѣд. V, прил. къ ст. 3	§ 60 п. 14	ст. 101 п. 3 б
§ 42 п. 1—3	ст. 69	§ 60 п. 15	} ст. 101
§ 42 п. 4	ст. 70	§ 61	
§ 43	ст. 33	§ 62	ст. 99
§ 44 п. 1—5	ст. 33 и 76	§ 63 п. 1 и 2	ст. 105
§ 44 п. 6	ст. 35	§ 63 п. 3	ст. 106
§ 44 п. 7	ст. 74	§ 63 прим. къ п. 3	ст. 105 и 106
§ 45	ст. 74 и 75	§ 64	вѣд. V, прилож. къ ст. 3
§ 46 п. 1 и 2	ст. 75	§ 65 п. 1 и 2	ст. 103
§ 46 п. 3—6	ст. 78	§ 65 п. 3	ст. 104
§ 47 п. 1	ст. 73	§ 66 п. 1	ст. 107
§ 47 п. 2	} ст. 71	§ 66 п. 2	ст. 103
§ 47 п. 3		§ 66 п. 3	ст. 107
§ 47 п. 4 — 7	ст. 80	§ 66 п. 4	ст. 102 и 107
§ 47 п. 8	ст. 72	§ 66 п. 5	ст. 102
§ 47 п. 9	ст. 71	§ 66 п. 6	ст. 104
§ 48 п. 1 и 2	ст. 79	§ 67	ст. 110
	ст. 87	§ 68 п. 1	—
	ст. 82	§ 68 п. 2	ст. 108
		§ 68 п. 3	ст. 109
		§ 68 п. 4	ст. 108
		§ 69 п. 1	ст. 102
		§ 69 п. 2—4	ст. 153

§§ и пункты Инструкціи.	Статьи, пункты и приложенія Поло- женія.	§§ и пункты Инструкціи.	Статьи, пункты и приложенія Поло- женія.
§ 70	ст. 108	§ 93	ст. 165
§ 71	} ст. 114	§ 94	ст. 142
§ 72		§ 95	ст. 143
§ 73 п. 1 и 2	ст. 116	§ 96	ст. 145
§ 73 п. 3	ст. 117	§ 97	ст. 144
§ 74 п. 1 и 2	ст. 119	§ 98	} ст. 153
§ 74 п. 3	ст. 120	§ 99	
§ 75	} ст. 121	§ 100 п. 1—11	ст. 154
§ 76		§ 100 п. 12	ст. 179
§ 77	} ст. 122	§ 101 п. 1 — 7	ст. 155
§ 78		§ 101 п. 8 и 9	} ст. 156
§ 79 п. 1 — 18	ст. 123	§ 102	
§ 79 п. 19	ст. 129	§ 103	} ст. 157
§ 79 п. 20	ст. 132	§ 104 п. 1 и 2	
§ 80 п. 1—3	ст. 127	§ 104 п. 3	ст. 160
§ 80 п. 4	ст. 129	§ 104 п. 4	ст. 161
§ 80 п. 5—13	ст. 127	§ 105	ст. 167
§ 81	ст. 124	§ 106	ст. 168
§ 82	} ст. 128	§ 107 п. 1—4	ст. 169
§ 83 п. 1		ст. 129	§ 107 п. 5
§ 83 п. 2	ст. 132	§ 107 п. 6	ст. 169
§ 83 п. 3	ст. 130	§ 108	ст. 171
§ 83 п. 4	ст. 131	§ 109 п. 1	ст. 172
§ 83 п. 5 и 6	ст. 149	§ 109 п. 2	—
§ 83 п. 7	ст. 128	§ 110 п. 1 — 3	ст. 172
§ 84	ст. 139	§ 110 п. 4 и 5	ст. 173
§ 85	ст. 133	§ 111	ст. 168
§ 86	ст. 149 и 150	§ 112 п. 1 и 2	ст. 12
§ 87 п. 1	ст. 149	§ 112 п. 3 и 4	ст. 32
§ 87 п. 2	ст. 165	§ 113	} ст. 172
§ 88	ст. 134	§ 114	
§ 89 п. 1—4	ст. 136	§ 115	ст. 13
§ 89 п. 5	—	§ 116 п. 1	ст. 16
§ 89 п. 6	ст. 136	§ 116 п. 2	—
§ 89 п. 7	ст. 135	§ 116 п. 3 и 4	ст. 16
§ 89 п. 8 и 9	ст. 137	§ 117	ст. 174
§ 90 п. 1 — 7	} ст. 138	§ 118	} ст. 176
§ 90 п. 8 и 9		§ 119	
§ 91	ст. 140	§ 120	ст. 175
§ 92 п. 1	ст. 141		
§ 92 п. 2 и 3	ст. 140		
§ 92 п. 4—10			

ЗАМѢЧЕННЫЯ ОПЕЧАТКИ:

<i>Стран.</i>	<i>Строка.</i>	<i>Напечатано.</i>	<i>Слѣдуетъ.</i>
40	16 сверху	§ 23, п. 3	§ 23, п. 2.
46	11 снизу	§ 16, п. 2	§ 16, п. 1.
53	23 сверху	§ 44, п. 5б	§ 44, п. 6.

САНКТ-ПЕТЕРБУРГСКИЙ УНИВЕРСИТЕТ

Курс	Семестр	Наименование предмета	Оценки
1	1	Математика	4
1	2	История	3
2	1	Физика	4
2	2	Химия	3

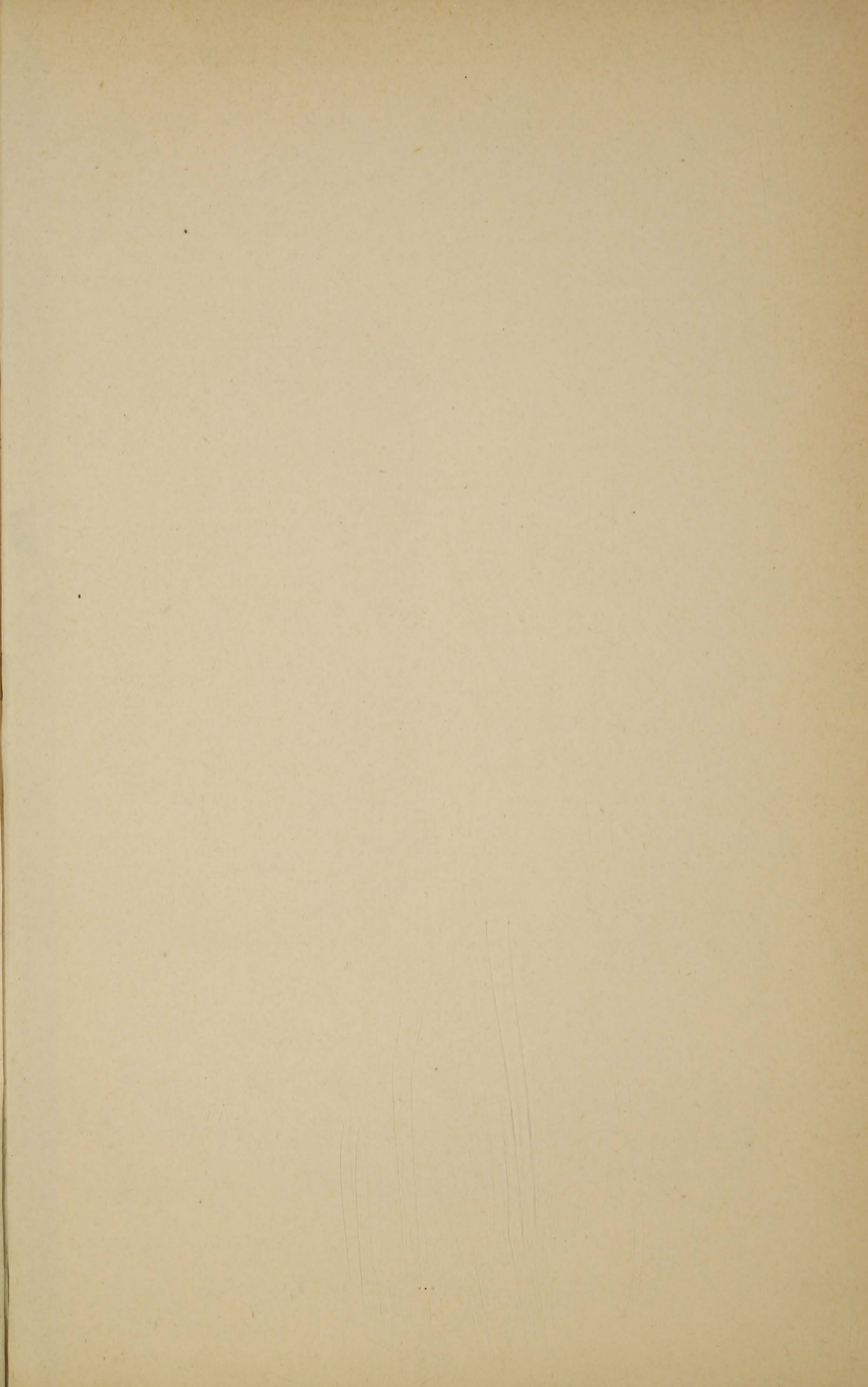

ФАБРИКА
Н.В.ГАЕВСКАГО
В.О.5 л.и.54
СПЛ.ВЛАДИМИРСКИ.ПР.4

Жаковскій
и Погочевъ

Положеніе

О

Государственномъ

Промысловомъ

Налогѣ

М. Ф.