

15417.

СЛА  
ОЩЬ  
СЛА  
СЛА



23252.









15417

МИНИСТЕРСТВО ФИНАНСОВЪ.  
Департаментъ Торговли и Мануфактуръ.

~~23252.~~



# ВРАЧЕБНАЯ ПОМОЩЬ

# ФАБРИЧНЫМЪ РАБОЧИМЪ.

За 1897г.  
Составлено и разработано

ФАБРИЧНЫМЪ РЕВИЗОРОМЪ

Е. М. Дементьевымъ.



С.-ПЕТЕРБУРГЪ.

Типографія В. Киршбаума, д. М-ва Финансовъ, на Дворц. площ.

1899.

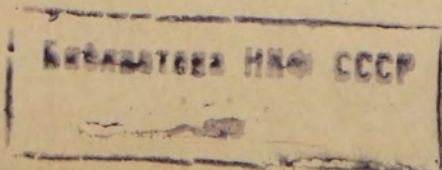



К

МИНИСТЕРСТВО ФИНАНСОВ  
ДЕПАРТАМЕНТЪ ГОЛОВАНЪ И МАШУБАКАРЪ

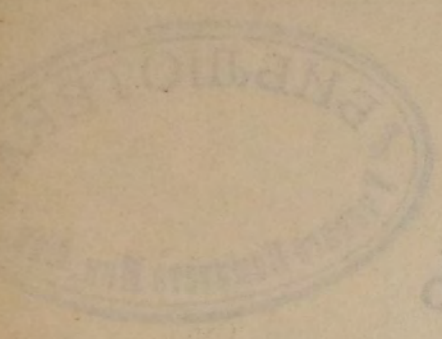

ВРАЩЕНАЯ ПОМОЩЬ

ФАБРИЧНЫМЪ РАБОДНИКАМЪ

79500

ОСНОВАНЪ И ПРОИЗВЕДЕНЪ

ФАБРИЧНЫМЪ РАБОДНИКАМЪ

Е. М. Демидовымъ



С. ПЕТЕРБУРГЪ

Издательство и полиграфическая фабрика при Главномъ

1898

31  
32  
33  
34

ВЕРИТЕЛЬНОСТЬ



## СОДЕРЖАНІЕ.

	Стр.
<b>Историческій обзоръ узаконеній о врачебной помощи на фабрикахъ и заводахъ . . . . .</b>	<b>I—XIX</b>
<b>Дѣйствующія законоположенія и административныя разъ- ясненія. . . . .</b>	<b>1</b>
<b>I. Общія узаконенія для всей Имперіи.</b>	
1. Уставъ о общественномъ призрѣніи . . . . .	1
2. Уставъ врачебный . . . . .	3
3. Положеніе о губернскихъ и уѣздныхъ земскихъ учрежденіяхъ . . . . .	5
4. Городовое положеніе . . . . .	7
5. Уставъ о промышленности . . . . .	7
6. Высочайше утвержденное 26 Августа 1866 г. положеніе Комитета Министровъ . . . . .	8
<b>II. Частныя узаконенія по отношенію къ нѣкоторымъ городамъ.</b>	
1. Для С.-Петербурга . . . . .	10
2. Для Иванова-Вознесенска. . . . .	12
3. Для Харькова . . . . .	14
4. Для Кронштадта . . . . .	15
5. Для Москвы . . . . .	17
6. Для Владивостока . . . . .	18
7. Для Одессы . . . . .	19
8. Для Ростова на Дону . . . . .	20
9. Для Варшавы . . . . .	21
10. Для Николаева. . . . .	22
<b>III. Административныя разъясненія.</b>	
1. Разъясненіе Медицинскаго Департамента отъ 11 Юля 1887 г. № 6530 Московскому Губернатору . . . . .	23
2. Предложеніе Министра Внутреннихъ Дѣлъ по Хозяйственному Депар- таменту отъ 20 Декабря 1893 г. за № 11377 Московскому Губернатору. . . . .	26
3. Циркуляръ Предсѣдателямъ Присутствій по фабричнымъ дѣламъ Министра Финансовъ по Департаменту Торговли и Мануфактуръ отъ 24 Юля 1895 г. за № 15552. . . . .	26
<b>IV. Обязательныя постановленія Присутствій по фабричнымъ дѣламъ.</b>	
1. С.-Петербургскаго Губернскаго Присутствія . . . . .	27
2. С.-Петербургскаго Столичнаго Присутствія . . . . .	28
3. С.-Петербургскаго Столичнаго Присутствія . . . . .	30
4. Московскаго Губернскаго Присутствія. . . . .	32
5. Московскаго Столичнаго Присутствія . . . . .	35
6. Владимірскаго Губернскаго Присутствія. . . . .	37



	Стр.
7. Петроковского Губернскаго Присутствія . . . . .	38
8. Варшавскаго Губернскаго Присутствія . . . . .	41
9. Варшавскаго Городскаго Присутствія . . . . .	43
10. Рязанскаго Губернскаго Присутствія . . . . .	44
11. Эстляндскаго Губернскаго Присутствія . . . . .	46
12. Волынскаго Губернскаго Присутствія . . . . .	48
13. Нижегородскаго Губернскаго Присутствія . . . . .	49
14. Гродненскаго Губернскаго Присутствія . . . . .	51
15. Ковенскаго Губернскаго Присутствія . . . . .	53
16. Виленскаго Губернскаго Присутствія . . . . .	55
17. Херсонскаго Губернскаго Присутствія . . . . .	59
18. Подольскаго Губернскаго Присутствія . . . . .	62
19. Харьковскаго Губернскаго Присутствія . . . . .	62
20. Пензенскаго Губернскаго Присутствія . . . . .	62
21. Костромскаго Губернскаго Присутствія . . . . .	65
22. Сувалкескаго Губернскаго Присутствія . . . . .	67
23. Виленскаго Губернскаго Присутствія . . . . .	69
<b>V. Сводъ важнѣйшихъ требованій, предъявляемыхъ изданными Присутствіями по фабричнымъ дѣламъ обязательными постановленіями о врачебной помощи рабочимъ . . . . .</b>	<b>72</b>
<b>Положеніе дѣла врачебной помощи рабочимъ по статистическимъ свѣдѣніямъ фабричной инспекціи. . . . .</b>	<b>79</b>
<b>I. Врачебная помощь рабочимъ въ количественномъ отношеніи . . . . .</b>	<b>82</b>
<b>II. Врачебная помощь рабочимъ въ качественномъ отношеніи . . . . .</b>	<b>103</b>
1. Самостоятельныя лѣчебныя учрежденія . . . . .	103
2. Обеспеченіе рабочихъ врачебною помощью общественными управленіями и частными лѣчебными учрежденіями по соглашенію съ владельцами промышленныхъ заведеній . . . . .	116
Соглашенія съ земствомъ . . . . .	117
Соглашенія съ Городскими Думами . . . . .	132
Соглашеніе съ Приказомъ Общественнаго Призрѣнія . . . . .	132
Соглашенія съ Обществомъ Краснаго Креста . . . . .	133
Соглашенія съ частными лѣчебными заведеніями . . . . .	144
<b>Приложеніе. Основныя статистическія данныя объ организованной врачебной помощи фабричнымъ рабочимъ . . . . .</b>	<b>1—72</b>

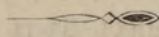



## ИСТОРИЧЕСКІЙ ОБЗОРЪ

### узаконеній о врачебной помощи на фабрикахъ и заводахъ.

Вопросъ о врачебной помощи спеціально для фабричныхъ рабочихъ получилъ законодательное движеніе въ 1866 году—въ то переходное время, когда только-что было отмѣнено крѣпостное право и жизнь еще не выработала новыхъ условій, примѣнительно къ новымъ порядкамъ, предначертаннымъ Державною Волею.

Врачебная помощь населенію, лежавшая на обязанности Приказовъ Общественнаго Призрѣнія, была еще въ зародышѣ и ограничивалась, въ сущности, лишь помощью городскому населенію. Ничтожное количество маленькихъ больницъ въ уѣздныхъ городахъ, естественно, было доступно лишь городскимъ жителямъ, да тѣмъ немногимъ изъ сельскихъ, которые препровождались туда по какому-либо особымъ причинамъ мѣстною полицейскою властью. Вся же масса сельскаго населенія никакой правильно организованной и доступной врачебной помощи не имѣла. Только для казенныхъ и удѣльныхъ крестьянъ мѣстами существовали небольшія больнички и кое-гдѣ такія же больнички для крѣпостныхъ крестьянъ въ богатыхъ имѣніяхъ помѣщиковъ-филантроповъ. Земскія же учрежденія, на которыя была возложена забота о врачебной помощи населенію, были только что призваны къ жизни въ 1864 г.

При такихъ условіяхъ, гроза эпидеміи холеры, вообще страшной лишь тамъ, гдѣ нѣтъ правильного санитарнаго надзора и надлежаще-организованной врачебной помощи, естественно возбудила серьезныя опасенія мѣстной администраціи наиболѣе промышленной изъ губерній — Московской — въ особенности за пункты, отличавшіеся большимъ скопленіемъ людей, какими были крупныя фабрики, разбросанныя внѣ городовъ. Этимъ и объясняется быстрое



изданіе временнаго закона (Высочайше утвержденнаго 26 Августа 1866 г. положенія Комитета Министровъ) и тотъ краткій (мѣсячный) срокъ, какой былъ данъ для его исполненія.

Въ представленіи своемъ Министру Внутреннихъ Дѣлъ отъ 18 Мая 1866 г. за № 255 московскій губернаторъ, озабочиваясь заблаговременнымъ принятіемъ мѣръ на случай холеры въ Московской губерніи, а также имѣя въ виду почти повсемѣстное въ ней распространеніе тифозныхъ горячекъ, обратилъ вниманіе на то, что многіе фабрики и заводы не имѣютъ никакихъ средствъ для пособія больнымъ рабочимъ; а посему, въ видахъ устройства медицинской части въ этихъ заведеніяхъ, онъ полагалъ полезнымъ постановить, чтобы въ каждомъ заведеніи, имѣющемъ болѣе тысячи рабочихъ, была устроена больница, при которой находился бы особый врачъ; въ заведеніяхъ же съ меньшимъ числомъ рабочихъ — состоялъ бы фельдшеръ и имѣлось бы помѣщеніе для заболѣвшихъ, а для пользованія больныхъ тяжкими болѣзнями — былъ приглашаемъ медикъ.

Это обязательное для фабрикантовъ и заводчиковъ устройство больницъ, по мнѣнію московскаго губернатора, съ одной стороны, было бы весьма желательно не только въ виду особенныхъ случайныхъ обстоятельствъ (каковыя появленіе холеры, распространеніе тифа), но и какъ постоянно дѣйствующее узаконеніе, такъ какъ на многочисленныхъ промышленныхъ заведеніяхъ всегда находится нѣкоторый процентъ больныхъ, помѣщеніе которыхъ въ больницы въ мѣстностяхъ, лежащихъ внѣ столицы, представляетъ большія затрудненія и ведетъ къ тому, что хозяева обыкновенно рассчитываютъ заболѣвшаго рабочаго и отправляютъ его въ деревню, куда онъ иногда заноситъ повальную болѣзнь. Кромѣ того, въ заведеніяхъ, работающихъ машинами, нерѣдко встрѣчаются случаи членоповрежденій и т. п., требующіе немедленной подачи пособій.

Съ другой стороны, по мнѣнію московскаго губернатора, это обязательное для заводчиковъ и фабрикантовъ устройство больничныхъ помѣщеній не было бы нисколько для нихъ обременительнымъ и въ высшей степени правомѣрно, такъ какъ большая доля барыша отъ работы находящихся въ ихъ заведеніяхъ тружениковъ, содержащихся иногда въ тѣснотѣ и сырости, и пользующихся не всегда безукоризненно свѣжими съѣстными припасами, поступаетъ въ кассы ихъ хозяевъ.



Московское Отдѣленіе Мануфактурнаго Совѣта, которому было сообщено вышеизложенное предположеніе московскаго губернатора, дало заключеніе, что находить изложенныя мѣры весьма необходимыми и съ своей стороны полагаетъ также, чтобы на фабрикахъ, имѣющихъ 1,000 и болѣе рабочихъ, было не менѣе 10 кроватей для заболѣвающихъ и постоянный врачъ; на фабрикахъ же съ меньшимъ числомъ рабочихъ должно быть устроено для больныхъ особое помѣщеніе съ пятью кроватями, и для пользованія больныхъ съ тяжкими болѣзнями долженъ быть приглашаемъ медикъ.

Таковы были мотивы къ изданію временнаго закона (см. его на стр. 8). Вслѣдъ затѣмъ, согласно предоставленному Комитетомъ Министровъ праву, Министромъ Внутреннихъ Дѣлъ тотчасъ же (31 Января 1867 г. за № 98) было внесено въ Государственный Совѣтъ для обсужденія въ законодательномъ порядкѣ представленіе «объ устройствѣ больничныхъ помѣщеній на фабрикахъ и заводахъ», въ которомъ предполагалось состоявшееся постановленіе Комитета Министровъ распространить на всю Россію.

Министръ Внутреннихъ Дѣлъ статсъ-секретарь графъ Валуевъ полагалъ, что къ осуществленію этой чрезвычайно важной, какъ въ интересахъ обезпеченія здоровья рабочихъ, такъ и въ интересахъ самихъ фабрикантовъ, мѣры не представляется никакихъ препятствій и не раздѣлялъ взгляда на дѣло, высказаннаго бывшимъ и. д. Главноуправляющаго II Отдѣленіемъ Собственной Его Императорскаго Величества Канцеляріей статсъ-секретаремъ Сольскимъ, который, хотя и раздѣлялъ вполнѣ мнѣніе его, Министра, о необходимости принятія мѣръ для охраненія здоровья рабочихъ на фабрикахъ и заводахъ, но считалъ необходимымъ выждать предварительно указаній опыта примѣненія Высочайше утвержденнаго положенія Комитета Министровъ, въ особенности въ виду только-что организовывавшихся земскихъ учрежденій, призванныхъ вѣдать мѣстныя пользы и нужды. Совокупное дѣйствіе земства и заводо-владѣльцевъ представлялось бы, по мнѣнію II Отдѣленія Собственной Его Императорскаго Величества Канцеляріи, можетъ быть самымъ вѣрнымъ средствомъ къ достиженію успѣшныхъ результатовъ, ибо, съ принятіемъ части заботъ и расходовъ земствомъ на себя, устранилось бы главное препятствіе къ осуществленію предполагаемыхъ мѣръ, а между тѣмъ тогда оказалась бы возможность устраивать больницы общія для нѣсколькихъ, находящихся въ сосѣдствѣ, заво-



довъ, или, въ мѣстахъ расположенія большихъ фабричныхъ заведеній, учреждать больницы, которыя служили бы не для однихъ рабочихъ, а и для всего прочаго окрестнаго населенія. Но, по мнѣнію Министра Внутреннихъ Дѣлъ, врядъ-ли было бы основательнѣе отлагать осуществленіе этой важной врачебно-полицейской мѣры, вызываемой крайнею необходимостью, въ ожиданіи участія въ этомъ дѣлѣ земства.

Въ дополненіе къ вышесказанному представленію, Министромъ Внутреннихъ Дѣлъ былъ представленъ проектъ правилъ о мѣрѣ взысканій, какимъ надлежало бы подвергать фабрикантовъ и заводчиковъ за нестройство при ихъ заведеніяхъ больничныхъ заведеній для рабочихъ. Проектъ, примѣненный къ статьямъ 63 и 102 устава о наказаніяхъ, налагаемыхъ мировыми судьями, состоялъ въ слѣдующемъ:

Хозяева фабрикъ и заводовъ, за неимѣніе при ихъ заведеніяхъ больничныхъ помѣщеній указаннаго размѣра, для необходимаго врачебнаго пособія заболѣвающимъ рабочимъ, подвергаются:

въ первый разъ денежному взысканію въ размѣрѣ ста рублей, причемъ имъ опредѣляется трехмѣсячный срокъ для устройства больничныхъ помѣщеній.

Если же и затѣмъ ими не будетъ сего исполнено, то они подвергаются:

взысканію двухъ сотъ рублей, и имъ назначается новый трехмѣсячный срокъ, въ теченіе котораго они обязаны устроить означенныя помѣщенія.

Когда же и послѣ того не будутъ открыты помянутыя больницы, то на владѣльцевъ фабрикъ и заводовъ налагается:

денежное взысканіе въ размѣрѣ трехъ сотъ рублей, и дѣйствіе заведеній пріостанавливается впредь до устройства этихъ больницъ.

Государственный Совѣтъ въ Департаментѣ Законовъ, рассмотрѣвъ представленіе Министра Внутреннихъ Дѣлъ, нашель, что Высочайшимъ повелѣніемъ, послѣдовавшимъ по положенію Комитета Министровъ 26 Августа 1866 г., уже постановлено, чтобы при фабрикахъ и заводахъ были устроены больничныя помѣщенія, смотря по числу рабочихъ, по расчету 1% на сто человѣкъ, и что это Высочайшее повелѣніе, не ограниченное предѣлами какой-либо



губерніи или мѣстности, слѣдовательно, распространяющееся на всю Имперію, тогда же сообщено отъ Министра Внутреннихъ Дѣлъ циркулярно всѣмъ губернаторамъ, для зависящихъ съ ихъ стороны распоряженій. Но изъ представленія Министра Внутреннихъ Дѣлъ не видно, имѣла-ли эта мѣра практическія послѣдствія и какія именно, а затѣмъ, при отсутствіи еще ближайшихъ указаній опыта, весьма трудно, если не совсѣмъ невозможно обсуждать предметъ сей въ законодательномъ порядкѣ, причемъ едва-ли подлежитъ въ этомъ теперь и настоятельная необходимость, такъ какъ правила 1866 г. хотя и предписаны въ видѣ временной лишь мѣры, но безъ опредѣленія какого-либо срока для ихъ дѣйствія, слѣдственно должны, согласно вышеупомянутому Высочайшему повелѣнію, оставаться въ полной своей силѣ и безъ облеченія ихъ въ форму положительнаго закона.

На семъ основаніи, а равно имѣя въ виду весьма существенныя замѣчанія II Отдѣленія Собственной Его Императорскаго Величества Канцеляріи касательно удобства и возможности приведенія въ дѣйствіе настоящей мѣры съ силою общаго и положительнаго закона, Государственный Совѣтъ положилъ: предоставить Министру Внутреннихъ Дѣлъ принять въ соображеніе правила, изложенныя въ ст. 202 т. I, Св. Зак., Учр. Мин., а затѣмъ уже, если опытъ укажетъ дѣйствительную необходимость новаго закона, представить о томъ Государственному Совѣту, съ соблюденіемъ порядка, установленнаго въ статьяхъ 199—201 т. I, Учр. Мин.

Вскорѣ по изданіи закона 26 Августа 1866 г., на вопросъ о врачебной помощи фабричнымъ рабочимъ было обращено вниманіе Высочайше учрежденной въ 1870 г., подъ предсѣдательствомъ генераль-адъютанта графа Игнатьева, Коммиссіи для выработки правилъ о наймѣ рабочихъ и домашней прислуги. Возвращенный Государственнымъ Совѣтомъ проектъ Коммиссіи подвергся переработкѣ въ Министерствѣ Внутреннихъ Дѣлъ, а затѣмъ былъ вновь пересмотрѣнъ Коммиссіей, учрежденной по Высочайшему повелѣнію въ 1874 г., подъ предсѣдательствомъ статсъ-секретаря графа Валуева. Во всѣхъ трехъ проектахъ лѣченіе рабочихъ предполагалось отнести на счетъ нанимателя, но въ продолженіе только одного мѣсяца; по минованіи же этого срока оно должно было относиться на счетъ самого больного или на общество, къ которому онъ присанъ. Въ городахъ, гдѣ взимается съ рабочихъ особый сборъ на



устройство больницъ, на обязанность хозяина возлагалось только отправленіе заболѣвшаго въ больницу. Погребеніе умершаго на работѣ должно было производиться за счетъ нанимателя. (Пр. Ком. гр. Игнатъева §§ 117 и 118, Пр. Мин. Вн. Дѣль § 67 и Пр. Ком. гр. Валуева §§ 65 и 75).

За нарушеніе правилъ о призрѣніи и лѣченіи больныхъ рабочихъ или учениковъ, виновныхъ въ томъ хозяевъ, нанимателей или ихъ повѣренныхъ предполагалось подвергать денежному взысканію до 200 руб. или аресту до одного мѣсяца. Если же больной былъ оставленъ безъ призрѣнія въ такомъ мѣстѣ или въ такомъ положеніи, гдѣ жизнь его отъ сего подвергалась опасности и оставленіе его не было послѣдствіемъ неотразимой необходимости, взысканіе могло быть опредѣлено судомъ въ тройномъ противъ вышеуказаннаго размѣрѣ. (Пр. Ком. гр. Игнатъева §§ 272 и 273, Пр. Мин. Вн. Дѣль § 143 и Пр. Ком. гр. Валуева § 151).

Проектъ Коммиссіи графа Валуева, подобно двумъ предшествовавшимъ, не получилъ одобренія Государственнаго Совѣта, и, такимъ образомъ, въ отношеніи врачебной помощи на фабрикахъ до сихъ поръ остается въ силѣ Высочайше утвержденное постановленіе Комитета Министровъ.

До 1886 г. законъ какъ-будто не вызывалъ никакихъ недоразумѣній. Всѣ силы и средства земствъ до этого времени поглощались устройствомъ врачебной помощи сельскому населенію. На фабрикахъ, согласно требованію закона, врачебная помощь существовала лишь на немногихъ крупныхъ; на преобладающемъ же большинствѣ фабрикъ законъ вовсе не исполнялся. Но и тамъ, гдѣ существовали больницы или пріемные покои въ размѣрахъ, болѣе или менѣе соотвѣтствовавшихъ требованіямъ закона, врачебная дѣятельность ихъ (не говоря уже о санитарной, всегда отсутствовавшей) проявлялась крайне слабо, вслѣдствіе фактическаго отсутствія врачей. Больницы были, но врачами въ нихъ состояли почти исключительно уѣздные (въ большихъ же городахъ также и полицейскіе) врачи. Не говоря уже о неудобствѣ совмѣщенія въ одномъ лицѣ представителя губернской врачебно-полицейской власти официальныхъ обязанностей правительственнаго надзора съ платными обязанностями фабричнаго врача, уѣздные врачи (по одному на уѣздъ), отягченные многочисленными служебными обязанностями (судебно-медицинскими и проч.), фактически не могли, конечно, выполнять



принятыхъ на себя обязательствъ одновременно на множествѣ фабрикъ (нерѣдко на всѣхъ фабрикахъ уѣзда).

Врачебная помощь вѣггородскому населенію возложена на земство (см. стр. 3, Уст. Врач. ст. 258); ему принадлежитъ «развитіе средствъ врачебной помощи населенію и изысканіе способовъ по обезпеченію мѣстности въ санитарномъ отношеніи» (см. стр. 5, Полож. о земск. учр. ст. 2, VIII). Но какъ только потребность массы сельскаго населенія во врачебной помощи была, такъ сказать, насыщена и дѣло дошло до обезпеченія ею той части населенія, которая работаетъ или живетъ на фабрикахъ,—какъ только земства, пользуясь своимъ правомъ и обязанностью, въ особенности въ виду скудости своихъ средствъ, обратили вниманіе на слабое выполненіе закона 26 Августа 1866 г.,—такъ тотчасъ же возникъ цѣлый рядъ недоразумѣній, не только въ отношеніи примѣненія сказаннаго закона, но и въ отношеніи самаго его пониманія.

Съ одной стороны, принимая въ соображеніе, что всякая фабричная работа въ той или другой мѣрѣ наноситъ вредъ здоровью рабочихъ и создаетъ лишнія противу сельской работы условія вреда и опасности, можно предполагать, что требованіе закона о доставленіи владѣльцами фабрикъ и заводовъ врачебной помощи рабочимъ относится ко *всѣмъ вообще* фабрикамъ и заводамъ, *независимо отъ ихъ размѣровъ*. Законъ опредѣляетъ только отношеніе числа больничныхъ кроватей къ числу рабочихъ на фабрикѣ, не устанавливая никакой наименьшей нормы, при которой требованіе, въ немъ изложенное, было бы необязательно для владѣльцевъ фабрикъ. Слѣдовательно, центръ тяжести закона, повидимому, лежитъ въ словахъ «по расчету 1% на 100 человѣкъ», всѣ же прочія цифры (1000 рабочихъ, выше 1000, ниже 1000, 10 кроватей, 15 и болѣе, 5 и болѣе) имѣютъ значеніе лишь числовыхъ примѣровъ.

Но и въ предположеніи, что такое толкованіе закона вѣрно, остается неяснымъ, какъ должны быть понимаемы слова «по расчету 1% на 100 человѣкъ». Слова эти означаютъ, что на каждые 100 рабочихъ должна быть 1 кровать; но если на фабрикѣ менѣе 100 рабочихъ, то обязанъ-ли фабрикантъ устроить больницу? Такъ какъ законъ ничего не говоритъ о соглашеніи между собою нѣсколькихъ мелкихъ фабрикъ и, кромѣ того, требуетъ устройство больницы *при* фабрикѣ, чѣмъ какъ бы исключается возможность соглашеній, то при буквальномъ толкованіи закона можно было бы



думать, что онъ вовсе не распространяется на фабрики и заводы, гдѣ число рабочихъ менѣе 100.

Съ другой стороны, придавая значеніе именно абсолютнымъ цифрамъ закона и рассматривая слова «по расчету 1% на 100 человекъ», какъ на поясненіе, можно было бы думать, что законъ не допускаетъ устройства больницы менѣе, чѣмъ на 5 кроватей, какъ бы мала фабрика ни была, тѣмъ болѣе, что по существу дѣла больница, разъ она дѣйствительно должна удовлетворять всѣмъ нуждамъ правильно поставленной врачебной помощи (раздѣленіе больныхъ по поламъ и по роду болѣзней, изоляція заразныхъ и т. п.), съ меньшимъ числомъ кроватей почти невозможна.

Наконецъ, существуетъ еще одно толкованіе закона, основанное на томъ, что онъ не упоминаетъ ни объ амбулаторномъ лѣченіи больныхъ, ни объ устройствѣ пріемныхъ покоевъ для поданія первоначальной помощи. Согласно этому толкованію фабрики могутъ быть обязываемы устройствомъ только больницъ, но разъ послѣднія излишни, вслѣдствіе наличности по близости общественныхъ (городскихъ или земскихъ), въ которыя фабриканты могутъ отправлять своихъ больныхъ за извѣстную плату, то всякое требованіе отъ нихъ въ подобныхъ случаяхъ устройства при самыхъ фабрикахъ пріемныхъ покоевъ для поданія необходимой немедленной первоначальной помощи при несчастныхъ случаяхъ и внезапныхъ тяжелыхъ заболѣваніяхъ прежде, чѣмъ больного будетъ возможно отправить въ больницу, помощи, отъ которой нерѣдко зависитъ весь дальнѣйшій ходъ болѣзни, и самая жизнь больного, это требованіе, будто бы, незаконно.

Но какъ бы законъ ни понимался, во всякомъ случаѣ практическія затрудненія его примѣненія въ той формѣ, какъ онъ нынѣ изложенъ, не могутъ быть оспариваемы. Не только для мелкихъ фабрикъ, съ числомъ рабочихъ менѣе 100 человекъ, но и для фабрикъ средняго размѣра, болѣе чѣмъ со 100 рабочими, обязательство устройства самостоятельныхъ, отдѣльныхъ больницъ представляется очень тяжелымъ, иногда даже вовсе непосильнымъ, а въ тѣхъ мѣстностяхъ Имперіи, гдѣ врачебная помощь мѣстному населенію болѣе или менѣе полно и удовлетворительно обезпечена общественными управленіями,—даже вполнѣ излишнимъ и неудобнымъ, такъ какъ цѣль закона гораздо легче могла-бы быть достигнута инымъ путемъ, ко взаимной выгодѣ и владѣльцевъ фабрикъ, и мѣстнаго общественнаго управленія.



Недоразумѣнія раньше всего возникли, какъ и слѣдовало ожидать, въ наиболѣе промышленныхъ мѣстностяхъ, а именно въ Московской губерніи. На обращеніе мѣстной губернской администраціи за разъясненіемъ къ высшей власти, Медицинскимъ Департаментомъ 11 Іюля 1887 г. за № 6530 (см. на стр. 23) хотя и не было съ положительностью указано, какъ именно надлежитъ понимать законъ, но косвенно какъ бы признавалось обязательство обезпеченія врачебною помощью для всѣхъ фабрикъ, независимо отъ ихъ размѣровъ; причемъ наилучшій способъ достиженія цѣли Медицинскій Департаментъ видитъ, ссылаясь на отзывъ Министра Финансовъ (отъ 8 Апрѣля 1883 г. за № 2426), въ организаціи ея путемъ соглашенія владѣльцевъ фабрикъ съ земствомъ.

Санитарное состояніе промышленныхъ заведеній, при многочисленности фабрикъ въ нѣкоторыхъ уѣздахъ Московской губерніи и при тѣсной органической связи фабрично-заводскихъ рабочихъ съ мѣстнымъ населеніемъ, не могло не озабочивать Московское Земство съ первыхъ же его шаговъ въ дѣлѣ охраны народнаго здравія. Многолѣтнія практическія попытки Московскаго Земства и всесторонняя разработка вопроса привели его наконецъ къ тому, что Губернское Земское Собраніе въ 1887 г. признало, что

1) существующая фабрично-заводская медицина, по своей неудовлетворительности, за немногими исключеніями, требуетъ неотложной коренной реорганизаціи;

2) правильная организація фабрично-заводской медицины возможна только при объединеніи ея съ земскою медициною и сосредоточеніи ея въ рукахъ земства;

3) частныя соглашенія съ земствомъ владѣльцевъ фабрикъ и заводовъ, по своей неустойчивости, не могутъ служить почвою для правильной организаціи фабрично-заводской медицины, и

4) для постановки ея на раціональныхъ началахъ необходимо переложеніе нынѣ существующей натуральной повинности, по устройству медицинской помощи фабрично-заводскимъ рабочимъ, на денежную, при передачѣ всего дѣла въ руки земства, съ оставленіемъ за нимъ права дѣлать исключенія для тѣхъ владѣльцевъ фабрикъ и заводовъ, которые имѣютъ устроенныя лѣчебныя заведенія, и въ томъ только случаѣ, когда земское собраніе признаетъ, что лѣчебныя заведенія ихъ удовлетворяютъ всѣмъ обязательнымъ санитарнымъ постановленіямъ и ведутся, подчиняясь во всей пол-



нотѣ контролю земства, согласно общей земско-медицинской инструкции.

Принявъ эти основныя положенія, Губернское Собраніе постановило ходатайствовать о предоставленіи земству права устанавливать спеціальныи сборъ съ разнаго рода фабричныхъ заведеній, въ цѣляхъ доставленія надлежащей медицинской помощи фабрично-заводскимъ рабочимъ, на нижеслѣдующихъ основаніяхъ:

1. Въ видахъ удовлетворенія фабрично-заводскаго населенія дѣйствительною и рационально-обставленною медицинскою помощію, а также для борьбы съ эпидеміями на фабрикахъ и заводахъ, владѣльцы ихъ вносятъ въ земскую кассу не свыше 3-хъ рублей на рабочаго, по числу ихъ, опредѣляемому нижеслѣдующимъ § 2.

2. Сборъ опредѣляется размѣрами фабрики или завода, на основаніи нормальной численности рабочихъ, т. е. того количества ихъ, на которое рассчитано заведеніе. Переоцѣнка заведеній, въ означенномъ смыслѣ, производится не рѣже, какъ черезъ каждыя 3 года.

3. Всѣ промышленныя заведенія съ наемными рабочими, имѣющія менѣе 16 человекъ и не располагающія двигателями или какими либо спеціальными приспособленіями (какъ-то: горнами, печами и т. п.), освобождаются отъ указаннаго сбора.

*Примѣчаніе.* Земское собраніе опредѣляетъ всѣ тѣ случаи, когда къ вышеуказанному сбору должны быть привлечены и мелкія фабричныя заведенія, а равно и разрѣшать могущія возникнуть пререканія.

4. Въ тѣхъ районахъ, гдѣ не можетъ быть образованъ нормальный земско-медицинскій участокъ и гдѣ лѣчебницы, главнымъ образомъ, имѣютъ въ виду удовлетвореніе медицинскою помощію фабричнаго населенія, они (зданія и первое обзаведеніе) устраиваются исключительно на счетъ владѣльцевъ фабрикъ и заводовъ. Если же земско-фабричныя лѣчебницы, кромѣ фабричнаго населенія, будутъ удовлетворять въ значительной степени и мѣстное населеніе, непричастное къ фабрикамъ, то и земство принимаетъ участіе въ постройкѣ ихъ, причемъ размѣръ такого участія опредѣляется каждый разъ Земскимъ Собраніемъ по представленію Санитарнаго Совѣта.

5. Въ случаѣ затруднительности для фабрикантовъ едино-



временныхъ расходовъ на устройство лѣчебныхъ заведеній и въ видахъ ускоренія дѣла, земство устраиваетъ лѣчебницы на другія средства, причемъ израсходованная сумма разсрочивается между заинтересованными фабрикантами на определенное число лѣтъ, каждый разъ по постановленію Земскаго Собранія.

6. Завѣдываніе всей земско-фабричной медициной сосредоточивается въ земскомъ Санитарномъ Совѣтѣ на существующихъ основаніяхъ.

7. Для каждой земско-фабричной лѣчебницы лицами, участвующими въ ея содержаніи, избирается изъ своей среды одинъ кандидатъ въ попечители, который утверждается Земскимъ Собраніемъ.

8. Попечитель заботится о нуждахъ своей лѣчебницы и состоитъ членомъ Санитарнаго Совѣта.

9. Обязанности медицинскаго персонала земско-фабричныхъ лѣчебницъ опредѣляются земскими инструкціями.

10. Мѣсторасположеніе лѣчебницъ, размѣры и величина ихъ участковъ опредѣляются особыми постановленіями Санитарнаго Совѣта, утверждаемыми Земскимъ Собраніемъ, причемъ принимаются во вниманіе всѣ особыя условія данной мѣстности.

11. Если-бы по покрытіи расходовъ на содержаніе земско-фабричныхъ лѣчебницъ оказались остатки, то послѣдніе, а равно и разнаго рода пожертвованія, отчисляются въ специальный фондъ, имѣющій своимъ назначеніемъ какъ улучшеніе этихъ лѣчебныхъ заведеній, такъ и вообще улучшеніе дѣла призрѣнія фабрично-заводскаго населенія уѣзда.

Отвѣтъ Министерства Внутреннихъ Дѣлъ отъ 6-го Мая 1888 г. за № 976 (по Медицинскому Департаменту) на вышеизложенное ходатайство Московскаго Земства, не отклоняя послѣдняго по существу, не далъ и разрѣшенія вопроса, какъ то видно изъ текста этого отвѣта.

«Отъ 11-го минувшаго Апрѣля, за № 2363, Вашимъ Сіятельствомъ представлено было въ Министерство Внутреннихъ Дѣлъ ходатайство Московскаго губернскаго и нѣкоторыхъ уѣздныхъ земскихъ собраній, между прочимъ, о передачѣ въ полное вѣдѣніе земства всей фабрично-заводской меди-



цинской части, съ переложеніемъ нынѣ существующей натуральной повинности фабрикантовъ и заводчиковъ по устройству больницъ для рабочихъ и съ правомъ земства устанавливать спеціальный сборъ съ разнаго рода фабричныхъ заведеній въ цѣляхъ организациі надлежащей врачебной помощи рабочимъ.

По заключенію вашему, нынѣ существующія и удовлетворяющія своему назначенію больницы при фабрикахъ и заводахъ слѣдовало бы оставить, по прежнему, въ вѣдѣніи фабрикантовъ; на тѣхъ-же фабрикахъ и заводахъ, гдѣ фабричная медицинская часть поставлена неудовлетворительно или гдѣ таковой вовсе нѣтъ, было бы желательно ввести устройство ея, согласно съ учрежденіемъ земской медицинской части, но не на основаніи обязательныхъ постановленій, а по добровольному на каждый случай соглашенію, причемъ высшій надзоръ за санитарнымъ дѣломъ по прежнему долженъ быть сосредоточенъ въ рукахъ правительства, почему упомянутыя ходатайства земствъ Московской губерніи вы, милостивый государь, полагали бы отклонить.

Принимая во вниманіе, что установленная Высочайшимъ повелѣніемъ 26-го Августа 1866 года мѣра объ устройствѣ при фабрикахъ и заводахъ больничныхъ помѣщеній для рабочихъ съ извѣстнымъ числомъ кроватей (по расчету одной на каждые 100 человѣкъ рабочихъ) относится къ обязанностямъ фабрикантовъ и заводчиковъ по охраненію здоровья исключительно рабочихъ, при сихъ заведеніяхъ состоящихъ, и можетъ быть ввѣрена земству на условіяхъ, изложенныхъ въ отзывѣ Министерства Финансовъ отъ 8-го Апрѣля 1883 года, за № 2426, т. е. по добровольному соглашенію ихъ между собою,—я, съ своей стороны, нахожу заключеніе ваше вполне правильнымъ и полагалъ бы, на основаніи упомянутаго отзыва № 2426, предложить Губернскому Земскому Собранію: 1) чтобы съ учредителями больницъ вышеупомянутой первой категоріи земство вошло въ добровольныя соглашенія на основаніи общихъ законовъ о договорахъ относительно содержанія больничныхъ помѣщеній, и 2) чтобы съ владѣльцевъ фабрикъ и заводовъ второй категоріи, гдѣ медицинская часть поставлена неудовлетворительно, была взимаема земствомъ за содержаніе имъ больничныхъ помѣщеній или при самыхъ фабри-



кахъ, или вблизи оныхъ, плата за такое количество кроватей, которое, по закону 26-го Августа 1866 года, слѣдуетъ имѣть фабрикантамъ, по числу рабочихъ въ ихъ промышленныхъ заведеніяхъ.

Въ виду того, что земству закономъ не предоставлено права устанавливать сепаратные сборы, и, слѣдовательно, переложеніе натуральной повинности владѣльцевъ фабрикъ и заводовъ на денежную, невозможное для всѣхъ фабрикъ вообще безъ прямого на то особаго уполномоченія закономъ, тѣмъ болѣе невозможно для нѣкоторыхъ лишь фабрикъ, по выбору самого же земства; далѣе, что даже и при осуществленіи этого, подобное частичное сліяніе фабричной врачебной съ земской врачебно-санитарной организаціею все-таки не можетъ привести къ рѣшенію сущности вопроса—къ достиженію общихъ врачебно-санитарныхъ цѣлей, преслѣдуемыхъ общественнымъ призрѣніемъ, — отвѣтъ Министерства Внутреннихъ Дѣлъ фактически былъ какъ бы отклоненіемъ ходатайства.

Съ изданіемъ закона 3 Іюня 1886 г. объ отношеніяхъ фабрикантовъ къ рабочимъ, создавшаго Присутствія по фабричнымъ дѣламъ, по отношенію къ вопросу о врачебной помощи на фабрикахъ возникло новое неудобство. Статья 52 Уст. Промышл. (см. стр. 7) предоставляетъ Присутствію право изданія обязательныхъ постановленій совершенно по тѣмъ же предметамъ, какъ и земству. Постановленія Присутствія о мѣрахъ «для охраненія жизни и здоровья рабочихъ» и «въ отношеніи врачебной помощи рабочимъ» по существу не могутъ не быть тождественными съ обязательными постановленіями земства «объ устройствѣ и порядкѣ содержанія въ санитарномъ отношеніи боенъ, фабричныхъ, заводскихъ и другихъ промышленныхъ заведеній», «о мѣрахъ предупрежденія и прекращенія заразительныхъ, повальныхъ и мѣстныхъ болѣзней» (см. стр. 6, Полож. о земск. учр., ст. 2, пп. 6 и 12). Земство не можетъ не касаться врачебно-санитарныхъ вопросовъ по отношенію фабрично-заводскихъ рабочихъ и вообще рабочихъ промышленныхъ заведеній и предпріятій, въ особенности въ промышленныхъ губерніяхъ, уже по одному тому, что рабочее населеніе есть часть, нерѣдко очень крупная, всего населенія, часть настолько органически тѣсно связанная съ прочимъ населеніемъ, что обособленіе его вполнѣ невозможно. Оно рискуетъ тогда или



невыполненіемъ возложенныхъ на него закономъ обязанностей, такъ какъ всѣ его усилія по отношенію къ одной части населенія легко могутъ парализоваться отсутствіемъ, неустройствомъ или даже просто иною системою устройства врачебно-санитарнаго дѣла для другой части того же населенія; или же, не желая подвергать населеніе подобному риску, оно будетъ вынуждено принять на себя всю ту долю затратъ на призрѣніе больныхъ и проч., которая нынѣ возложена закономъ на самихъ промышленниковъ, т. е. должно будетъ принять на себя крупнѣйшую часть, такъ называемыхъ, мертвыхъ издержекъ производства, что было бы равносильно новому обложенію общества въ пользу частью промышленниковъ, частью же, можетъ быть, потребителей, ничего общаго съ даннымъ обществомъ не имѣющихъ и къ его составу не принадлежащихъ. Такимъ образомъ, земство, волей-неволей, должно затрогивать врачебно-санитарные вопросы, касающіеся фабричныхъ рабочихъ, если бы это и не лежало на его обязанности (а оно лежитъ въ силу общаго обязательства по отношенію ко всему мѣстному населенію); Присутствія тоже обязаны вѣдать это дѣло на фабрикахъ. Очевидно, конфликтъ между обоими учрежденіями былъ неизбѣженъ.

Изданіе въ 1890 г. новаго Положенія о земскихъ учрежденіяхъ лишило силы дѣйствовавшія въ Московской губерніи обязательныя санитарныя постановленія, а въ томъ числѣ и правила о врачебной помощи на фабрикахъ и заводахъ, какъ изданныя уѣздными земствами, и они должны были быть изданы вновь Губернскимъ Собраніемъ. Московское Земство воспользовалось этимъ случаемъ и въ 1893 г. переработало ихъ согласно указаніямъ предшествовавшаго опыта. Въ то же время обязательныя постановленія о врачебной помощи вырабатывались Губернскимъ по фабричнымъ дѣламъ Присутствіемъ. Утвержденію Губернатора, слѣдовательно, подлежали обязательныя постановленія двухъ разныхъ учреждений объ одномъ и томъ же предметѣ. Естественно, выходъ изъ этого былъ одинъ: утвержденіе постановленій того изъ сказанныхъ учреждений, за которымъ, по буквальному выраженію закона, преимущественно могло быть признано право ихъ изданія, т. е. постановленій Присутствія по фабричнымъ дѣламъ, что и было сдѣлано, согласно данному Министромъ Внутреннихъ Дѣлъ разъясненію (отъ 20 Декабря 1893 г. за № 11377, см. на стр. 26). Такимъ обра-



зомъ, земство было лишено права регулированія врачебно-санитарнаго дѣла на фабрикахъ и заводахъ.

Второе осложненіе вопроса о врачебной помощи рабочимъ, внесенное закономъ 3 Іюня 1886 г., касается самого существа дѣла. По статьѣ 104 Уст. Промышл. (изд. 1893 г.) договоръ о наймѣ рабочаго прекращается: по пункту 2-му — по истеченіи срока найма, по пункту 4-му — черезъ двѣ недѣли со дня заявленія одной изъ сторонъ о желаніи расторгнуть договоръ, если онъ былъ заключенъ на срокъ неопредѣленный. Прекращеніе договора есть увольненіе рабочаго съ фабрики; а такъ какъ законъ не дѣлаетъ никакой оговорки относительно рабочихъ, находящихся на излѣченіи, то, слѣдовательно, увольняемый рабочій теряетъ право на врачебное пособіе. Въ преобладающемъ большинствѣ случаевъ, рабочіе нанимаются на короткіе, непрерывно возобновляемые сроки (напр., на мѣсяць), или на срокъ неопредѣленный, вслѣдствіе чего является полная возможность свести правильную врачебную помощь на врачебное пособіе въ теченіе всего лишь нѣсколькихъ дней, т. е. почти къ нулю.

Въ крупныхъ промышленныхъ центрахъ, гдѣ преобладаетъ форма найма на неопредѣленный срокъ, это вошло даже въ обычай: какъ только рабочій заболѣваетъ и есть основаніе предполагать, что болѣзнь его продолжится болѣе двухъ недѣль и нѣтъ, вмѣстѣ съ тѣмъ, причины почему-либо особенно дорожить этимъ рабочимъ, такъ тотчасъ же онъ предупреждается о расторженіи договора о наймѣ и, по прошествіи двухъ недѣль, лишается права на бесплатное лѣченіе отъ фабрики. Слѣдуетъ замѣтить при томъ, что такому лишенію врачебнаго пособія подвергаются рабочіе съ заболѣваніями, требующими продолжительнаго лѣченія, именно рабочіе съ травматическими поврежденіями и затыжными болѣзнями, наживаемыми обыкновенно вслѣдствіе антигигіеническихъ условій работы и т. п., т. е. какъ разъ тѣ случаи болѣзней, которые, прежде всего, лежатъ на обязанности фабрики. По буквѣ закона владѣльцы фабрикъ въ этомъ случаѣ совершенно правы, фабричная же инспекція вполнѣ бессильна устранить фактическій обходъ закона 26 Августа 1866 г.

Что касается заразныхъ болѣзней, то ст. 105 пп. 5 Уст. Промышл. прямо уполномочиваетъ владѣльцевъ фабрикъ на расторженіе договора съ заразившимся рабочимъ, чѣмъ не только лишаетъ



его права на бесплатное лѣченіе отъ фабрики, но и чрезвычайно затрудняетъ мѣстное общественное управленіе въ его важнѣйшей обязанности—борьбѣ съ этимъ бичемъ нашего и городского, и сельскаго населенія.

Наконецъ, законъ 26 Августа 1866 г., при той краткости формулы, въ какой онъ выраженъ, даетъ поводъ къ крупнымъ недоразумѣніямъ въ тѣхъ городахъ, гдѣ существуетъ особый больничный сборъ съ рабочихъ. При изданіи вышесказаннаго закона, съ фабричныхъ рабочихъ этотъ сборъ уже взимался въ Иваново-Вознесенскѣ, гдѣ онъ былъ установленъ въ 1860 г. <sup>1)</sup> Хотя законъ (см. его на стр. 12) и *предоставляетъ* фабрикантамъ Иваново-Вознесенска, *если они пожелаютъ*, самимъ вносить больничный сборъ за находящихся у нихъ рабочихъ (примѣч. къ § 6), тѣмъ не менѣе, *какъ обязательство*, онъ лежитъ на самихъ рабочихъ, за что имъ обезпечивается право на бесплатную врачебную помощь.

Съ тѣхъ поръ аналогичный больничный сборъ установленъ въ восьми городахъ, и въ настоящее время онъ существуетъ, считая съ С.-Петербургомъ, въ десяти городахъ. Но ни объемъ его, ни размѣры не одинаковы.

Въ С.-Петербургѣ онъ установленъ еще въ 1842 г. <sup>2)</sup> и поставленъ въ связь съ такъ называемымъ адреснымъ сборомъ, взыскиваемымъ по правиламъ, нынѣ уже исключеннымъ изъ Свода Законовъ, хотя и не отмѣненнымъ (см. стр. 10). Платежу адреснаго сбора подлежатъ всѣ лица обоюго пола и всѣхъ возрастовъ, російскіе и иностранные подданные, независимо отъ званія, состоянія и сословія, занимающіяся ремесломъ или промысломъ, или вообще отправляющія какія либо частныя должности по найму. Размѣръ сбора установленъ по пяти разрядамъ отъ 86 к. (съ мужчинъ) и 29 к. (съ женщинъ) до 7 р. 15 к. (съ мужчинъ) и 4 р. 29 к. (съ женщинъ).

По правиламъ, выработаннымъ С.-Петербургской Городской Думой на основаніи ст. 363 и 364 Уст. о паспортахъ въ т. IV изд. 1857 г., по продолженію 1886 г., и дѣйствующимъ до насто-

<sup>1)</sup> Онъ существовалъ также и въ С.-Петербургѣ, но для всѣхъ рабочихъ, кромѣ фабричныхъ (см. объ этомъ дальше).

<sup>2)</sup> Высочайше утвержденное 16 Апрѣля 1842 г. мнѣніе Государственнаго Совета. (Второе Полное Собр. Зак. т. XVII, 15.511).



ящаго времени, рабочіе на различныхъ занятіяхъ на фабрикахъ и въ ремесленныхъ заведеніяхъ уплачиваютъ адресный сборъ:

1) по 5 разряду, т. е. по 86 к. мужчины и по 29 к. въ годъ женщины—а) всѣ «чернорабочіе», т. е. всѣ рабочіе на фабрикахъ по двору и т. п., которые обыкновенно не носятъ названія «фабричныхъ», а также не исполняютъ никакой ремесленной работы, и б) всѣ вообще рабочіе до 17-лѣтняго возраста, съ которыхъ сборъ взыскивается какъ съ «учениковъ»;

2) по 4 разряду, т. е. по 1 р. 43 к.—всѣ возчики;

3) по 3 разряду, т. е. по 2 р. 86 к. мужчины и по 1 р. 43 к. женщины—всѣ писцы, мастеровые и ремесленники въ цехъ не записанные, т. е. не имѣющіе дипломовъ Ремесленной Управы на званіе подмастерьевъ, и всѣ «фабричные» рабочіе, подводимые въ этомъ случаѣ подъ категорію мастеровыхъ, не записанныхъ въ цехъ.

Ремесленные мастера и подмастера, записанные въ цехъ, адресному сбору не подлежатъ.

Больничный сборъ, въ одинаковомъ размѣрѣ (по 1 р. въ годъ) безъ различія пола и возраста, взыскивается:

а) со всѣхъ рабочихъ, уплачивающихъ адресный сборъ по 4 и 5 разрядамъ, слѣдовательно на фабрикахъ съ той категоріи рабочихъ, которая подводится подъ понятіе «чернорабочихъ», съ возчиковъ и съ несовершеннолѣтнихъ рабочихъ (подъ видомъ учениковъ).

б) со всѣхъ цеховыхъ подмастерьевъ; и

в) со всѣхъ живущихъ при главахъ семейства, именно съ жены и дѣтей отъ 15-лѣтняго возраста (если они какъ рабочіе той или иной категоріи не подлежатъ личному съ нихъ адресному сбору), не только лицъ, уплачивающихъ адресный сборъ по 4 и 5 разрядамъ, но и лицъ податныхъ сословій (крестьянъ, мѣщанъ и ремесленниковъ), мужья и отцы которыхъ уплачиваютъ за себя адресный сборъ по всѣмъ прочимъ разрядамъ.

Такимъ образомъ, вся масса фабричныхъ рабочихъ и мастеровыхъ на фабрикахъ больничному сбору не подлежитъ и хотя оплачиваетъ адресный сборъ въ большемъ размѣрѣ, чѣмъ сумма адреснаго и больничнаго сбора съ чернорабочихъ тѣхъ же фабрикъ, платящихъ адресный сборъ по 4 и 5 разрядамъ, но правомъ на бесплатное лѣченіе въ городскихъ больницахъ не пользуется, тогда какъ ихъ жены и дѣти пользуются имъ, хотя и подъ условіемъ обяза-



тельного взысканія съ нихъ по 1 р. въ годъ больничнаго сбора съ каждаго.

Въ Ивановѣ-Вознесенскѣ, въ Харьковѣ и въ Кронштадтѣ больничный сборъ взимается со всѣхъ рабочихъ вообще, не исключая и фабричныхъ; въ Москвѣ, въ Одессѣ, въ Варшавѣ, въ Ростовѣ-на-Дону, въ Николаевѣ и во Владивостокѣ онъ взимается не только со всѣхъ рабочихъ, не исключая фабричныхъ, но «со всѣхъ лицъ обоюго пола, безъ различія званія, нанимающихся для разнаго рода работъ и занятій». Насколько же шире объемъ сбора въ этихъ шести городахъ, по сравненію съ первыми четырьмя, показываетъ разъясненіе Правительствующаго Сената, данное въ Указѣ отъ 25 Апрѣля 1896 г. по дѣлу провизора Раппеля, обжаловавшаго привлеченіе его къ уплатѣ сбора Московскою Городскою Думою. Правительствующій Сенатъ находитъ, что на основаніи пп. 2 Высочайше утвержденнаго 21 Мая 1890 г. мнѣнія Государственнаго Совѣта (см. стр. 17) сбору подлежатъ «всѣ лица обоюго пола, безъ различія званія, исполняющія въ чертѣ города Москвы какія либо занятія по найму, безъ различія, будутъ-ли эти занятія физическія или умственные, требуютъ-ли они научной подготовки, или нѣтъ, даютъ-ли они, въ случаѣ поступленія на государственную службу, какія либо преимущества, или не даютъ, ставятъ-ли они въ зависимость отъ государственныхъ учрежденій, или не ставятъ, и ведутся-ли носителямъ сихъ занятій служебные списки, или не ведутся».

Размѣры больничнаго сбора также не одинаковы. Ниже всего сборъ въ Харьковѣ и въ Одессѣ, по 50 и 60 к. въ годъ съ человѣка; въ Ивановѣ-Вознесенскѣ онъ составляетъ 75 к., въ С.-Петербургѣ, въ Варшавѣ, въ Николаевѣ и въ Ростовѣ-на-Дону—1 р.; въ Москвѣ онъ равенъ 1 р. 25 к. и наконецъ въ Кронштадтѣ и во Владивостокѣ—2 р. въ годъ съ человѣка.

Наконецъ, правила о больничномъ сборѣ, установленномъ въ вышеупоминавшихся городахъ, неодинаково относятся и къ семействамъ рабочихъ. Кромѣ С.-Петербурга, гдѣ право на бесплатное врачебное пособіе установлено правилами Городской Думы (но закономъ не указано) для неработающихъ дѣтей моложе 15-лѣтняго возраста, такая же льгота предоставлена закономъ для Иванова-Вознесенска и для Харькова. Во Владивостокѣ бесплатнымъ леченіемъ пользуется «семья рабочаго», въ Одессѣ и въ Ростовѣ-на-



Дону пользуются «жены и малолѣтнія дѣти» рабочаго, въ Варшавѣ и въ Николаевѣ—«жены и недостижія 17-лѣтняго возраста дѣти». Для Москвы же и Кронштадта никакихъ льготныхъ исключеній относительно семействъ рабочихъ или малолѣтнихъ закономъ не указано.

Установленіемъ сбора въ вышеперечисленныхъ городахъ, законъ возлагаетъ на городскія думы бесплатное лѣченіе фабричныхъ рабочихъ въ городскихъ больницахъ и такимъ образомъ перелагаетъ *часть* возложеннаго на владѣльцевъ фабрикъ и заводовъ, закономъ 26 Августа 1866 г., обязательства на самихъ рабочихъ.

Слѣдуя духу послѣдняго упомянутаго закона, предписывающаго обезпеченіе рабочихъ бесплатною врачебною помощью, для каковой цѣли онъ и требуетъ устройства при фабрикахъ больницы того или другого размѣра, пришлось бы сказать, что городской больничный сборъ съ рабочихъ снимаетъ съ владѣльцевъ фабрикъ обязательство устройства отдѣльных, самостоятельныхъ больницъ, дѣлающихся уже излишними. На обязанности же фабрикантовъ, слѣдовательно, остается лишь меньшая часть заботъ и расходовъ, необходимыхъ для полнаго обезпеченія рабочихъ врачебною помощью—подавіе врачебнаго пособія рабочимъ до отправленія ихъ въ городскія больницы (при несчастныхъ случаяхъ и внезапныхъ заболѣваніяхъ) и лѣченіе тѣхъ изъ рабочихъ, заболѣванія которыхъ не вынуждаютъ ихъ бросать работу, но позволяетъ имъ лѣчиться на ходу (амбулаторно), т. е. устройство пріемныхъ покоевъ и амбулаторій.

Такъ именно и понимался законъ Московскимъ Столичнымъ, Варшавскимъ Городскимъ и С.-Петербургскимъ Столичнымъ по фабричнымъ дѣламъ Присутствіями, обязавшими фабрики, находящіяся въ чертѣ названныхъ городовъ, устройствомъ пріемныхъ покоевъ, но не больницъ для продолжительнаго коечнаго лѣченія, и сомнѣніе Варшавскаго Городскаго Присутствія не могло, конечно, получить иного разъясненія, какъ то, которое было дано Министромъ Финансовъ по соглашенію съ Министромъ Внутреннихъ Дѣлъ въ циркулярѣ отъ 24 Іюля 1895 г. за № 15.552 (см. стр. 26).







## Дѣйствующія законоположенія и административныя разъяненія.

### I.

#### Общія узаконенія для всей Имперіи.

##### 1.

Уставъ о общественномъ призрѣніи.

(Св. Зак. т. XIII. Изд. 1892 г., по продолженію 1895 г.).

**181.** Завѣдываніе городскими больницами, содержимыми на счетъ городскихъ доходовъ, предоставляется городскимъ общественнымъ управленіямъ на одинаковыхъ съ земскими учрежденіями основаніяхъ.

*Примѣчаніе 1.* Устанавливаемые городскими общественными управленіями правила для завѣдыванія находящимися въ ихъ вѣдѣніи лечебными, благотворительными и иными общепольными заведеніями подлежатъ утвержденію: въ уѣздныхъ и безуѣздныхъ городскихъ поселеніяхъ—губернаторовъ, а въ столицахъ и городахъ губернскихъ, областныхъ и входящихъ въ составъ градоначальствъ—Министра Внутреннихъ Дѣлъ. Въ губерніяхъ и областяхъ, подвѣдомственныхъ главноначальствующему гражданскою частью на Кавказѣ, Иркутскому, Степному и Приамурскому генераль-губернаторамъ, правила сіи приводятся въ дѣйствіе съ разрѣшенія главноначальствующаго и генераль-губернаторовъ по принадлежности, съ доведеніемъ о томъ каждый разъ до свѣдѣнія Министра Внутреннихъ Дѣлъ.

*Примѣчаніе 2.* Въ городахъ Ивановѣ-Вознесенскѣ, Харьковѣ, Кронштадтѣ, Владивостокѣ, Одессѣ, Ростовѣ-на-Дону и Николаевѣ установлены особыя больничныя сборы \*).

\*) См. стр. 12, 14, 15, 18, 19, 20 и 22.



*Примѣчаніе 3.* Состоящія въ Прибалтійскихъ городахъ благотворительныя заведенія, съ опредѣленными въ установленномъ порядкѣ на содержаніе ихъ средствами, переданы въ вѣдѣніе городскихъ общественныхъ управленій, за исключеніемъ тѣхъ, которыя составляютъ принадлежность отдѣльныхъ сословій или гильдій, церквей или иныхъ особыхъ учрежденій внѣ общественныхъ управленій, а также тѣхъ частныхъ благотворительныхъ заведеній, которыя, на основаніи условій жертвователей или завѣщателей, должны были подлежать завѣдыванію магистратовъ. Съ упраздненіемъ (въ 1889 году) магистратовъ, обязанности ихъ по наблюденію за дѣйствіями сословныхъ обществъ и учрежденій и по утвержденію въ указанныхъ закономъ случаяхъ постановленій оныхъ возложены непосредственно на губернское начальство; завѣдываніе же тѣми частными благотворительными заведеніями, которыя по условіямъ опеки или попечительства, не могли перейти изъ вѣдѣнія магистратовъ въ вѣдѣніе городскихъ общественныхъ управленій, предоставлено сиротскимъ судамъ.

**182.** *Примѣчаніе 1.* Въ городѣ Москвѣ состоитъ больница для чернорабочихъ, на содержаніе которой взимается, въ пользу доходовъ города Москвы, больничный сборъ въ размѣрѣ одного рубля двадцати пяти копѣекъ съ человѣка въ годъ. Означенному сбору подлежатъ всѣ лица обоюгаго пола, безъ различія званія, нанимающіяся въ чертѣ города Москвы для домашняго услуженія и разнаго рода работъ и занятій какъ у частныхъ лицъ, такъ и въ разныхъ учрежденіяхъ, заведеніяхъ, на фабрикахъ и заводахъ, равно занимающіяся коммисіонерствомъ, работою поденно, поштучно и сдѣльно, извозомъ, торговлею въ развозъ или разность, какимъ-либо мастерствомъ или ремесломъ. Лица, обязанныя платежемъ больничнаго сбора, вносятъ оный въ городскую кассу. Въ удостовѣреніе уплаты накладывается на паспортъ или видъ плательщика особый штемпель, съ обозначеніемъ срока, за который сборъ внесенъ, и независимо отъ сего выдается плательщику квитанція, съ показаніемъ въ ней нумера, подъ которымъ поступившія деньги записаны на приходъ. Лицамъ вновь прибывающимъ въ городъ для заработковъ, если они не въ состояніи внести немедленно больничный сборъ, выдается бесплатно взаменъ отбираемаго отъ нихъ вида билетъ на двѣ недѣли, по истеченіи которыхъ лица эти обязаны представить его обратно и уплатить слѣдующій съ нихъ взносъ.



Лицо, уплатившее больничный сборъ, имѣетъ право пользоваться бесплатно въ городскихъ больницахъ не только до истеченія срока, за который сборъ внесенъ, но и долѣе, съ тѣмъ, однако, что по выпискѣ изъ больницы, въ продолженіе двухъ недѣль, оно обязуется уплатить весь причитающійся съ него сборъ, со дня окончанія сего срока. Наблюденіе за непроживаніемъ въ городѣ Москвѣ подлежащихъ больничному сбору лицъ, безъ взноса онаго, возлагается на домовладѣльцевъ и на полицію. Городскому общественному управленію предоставляется, если оно признаетъ нужнымъ, назначать особыхъ уполномоченныхъ для приведенія въ извѣстность, уплачиваютъ ли больничный сборъ всѣ подлежащія оному лица.

*Примѣчаніе 2.* Въ городѣ С.-Петербургѣ установленъ больничный сборъ по особымъ правиламъ \*).

**199.** Въ больницы общественнаго призрѣнія принимаются для пользованія: 1) всякаго званія бѣдные и неимущіе люди безденежно; 2) имущіе больные за умѣренную плату и только тогда, когда порожнія мѣста случатся.

*Примѣчаніе* Въ тѣхъ городахъ, въ коихъ установлены особые больничные сборы, право лицъ, уплатившихъ таковой сборъ, и членовъ ихъ семействъ на бесплатное пользованіе въ городскихъ больницахъ опредѣляется правилами о сихъ сборахъ.

## 2.

### Уставъ врачебный.

(Св. Зак. т. XIII. Изд. 1892 г., по продолженію 1895 г.).

**258.** Устройство медицинской и ветеринарной частей въ селеніяхъ возлагается на попеченіе земскихъ учрежденій.

**259.** Въ губерніяхъ Архангельской, Астраханской, девяти Западныхъ, Оренбургской, Ставропольской, Закавказскихъ, Тобольской, Томской, Иркутской и Енисейской, а также въ Забайкальской области и Южно-Уссурійскомъ округѣ Приморской области медицинская и ветеринарная части въ селеніяхъ образуются на основаніяхъ, въ статьяхъ 260—332 изложенныхъ.

**260.** Для врачебныхъ пособій сельскому населенію губерній Виленской, Витебской, Волынской, Гродненской, Кіевской, Ковенской, Минской, Могилевской и Подольской, а также Оренбургской,

\*) См. стр. 10.



состоятъ врачи для командировокъ, участковые сельскіе врачи, медицинскіе фельдшера и повивальныя бабки по штатамъ и особымъ положеніямъ.

**261.** Въ Астраханской губерніи для врачебныхъ пособій сельскому населенію состоятъ: врачъ для командировокъ, участковые сельскіе врачи, медицинскіе фельдшеры и повивальныя бабки, по особому штату.

**263.** Сельскіе врачи уѣздные и ветеринарные опредѣляются губернаторомъ, по представленію врачебнаго отдѣленія Губернскаго Правленія. Они состоятъ въ непосредственномъ вѣдѣніи сего отдѣленія и исполняютъ всѣ его распоряженія, до сельской врачебной части относящіяся.

**264.** Въ Архангельской губерніи, для врачебнаго пособія сельскому населенію состоятъ: участковые сельскіе врачи, врачъ для командировокъ на Мурманскій берегъ, медицинскіе фельдшеры (въ томъ числѣ на Новой землѣ), повивальныя бабки и ветеринарный врачъ для командировокъ при врачебномъ отдѣленіи мѣстнаго Губернскаго Правленія. Исполненіе обязанностей сельскихъ врачей возлагается и на уѣздныхъ врачей.

**265.** Поименованнымъ выше, въ статьяхъ 260—264, медицинскимъ чинамъ присвоиваются оклады содержанія и служебныя права на основаніи штатовъ, росписаній и особыхъ положеній. Имъ предоставляется, для разѣздовъ по служебнымъ дѣламъ, пользоваться обывательскими лошадьми съ платежомъ прогоновъ, на общемъ основаніи.

**266.** Оспопрививатели назначаются при недостаткѣ фельдшеровъ и повивальныхъ бабокъ, до замѣны ими послѣдними, полагая имъ содержаніе по двадцати пяти рублей въ годъ, изъ остатковъ отъ суммы, опредѣленной на содержаніе въ губерніи сельской врачебной части. Избраніе и обученіе оспопрививателей производится на основаніи общихъ постановленій.

**267.** Фельдшеры, повивальныя бабки и оспопрививатели назначаются врачебными отдѣленіями Губернскихъ Правленій и состоятъ въ главномъ сихъ отдѣленій вѣдѣніи, а въ отношеніи ихъ дѣйствій по врачебной части непосредственно подчиняются врачамъ, въ участкѣ коихъ находятся.



**268.** Сельскія лечебницы предоставляются въ завѣдываніе тѣхъ врачей и фельдшеровъ, въ участкѣ коихъ эти лечебницы находятся, но безъ особаго ихъ за то вознагражденія. Заготовленіе лекарствъ и аптечныхъ припасовъ для лечебницъ и прочіе по онымъ расходы производятся изъ опредѣленныхъ на каждую лечебницу средствъ.

**272.** Ближайшій по каждой губерніи надзоръ за сельскою врачебною частью возлагается на губернскаго врачебнаго инспектора, который, имѣя наблюденіе за исполненіемъ чинами оной возложенныхъ на нихъ обязанностей, долженъ лично обозрѣвать всѣ учрежденія, по сей статьѣ установленныя.

**273.** Министру Внутреннихъ Дѣлъ предоставляется: 1) назначать слѣдующее на каждую губернію, на основаніи 261 и 262 статей, число медицинскихъ чиновъ и 2) опредѣлять особыми инструкціями порядокъ исполненія обязанностей сельскими врачами, ветеринарами и прочими служащими по сельской врачебной части.

**274.** Расходы по содержанію сельской врачебной части относятся на губернскіе земскіе сборы.

**275.** Порядокъ отпуска и расходованія суммъ на устройство и содержаніе сельской врачебной части устанавливается Министромъ Внутреннихъ Дѣлъ, по соглашенію съ Министромъ Финансовъ и Государственнымъ Контролеромъ.

### 3.

Положеніе о губернскихъ и уѣздныхъ земскихъ учрежденіяхъ.

*(Св. Зак. т. II. Изд. 1892 г., по продолженію 1895 г.).*

**2.** Къ предметамъ вѣдомства земскихъ учрежденій, въ предѣлахъ, указанныхъ симъ Положеніемъ (ст. 62 — 64, 97, 98, 108 и 109), подлежащими уставами и другими узаконеніями, принадлежать:

.....

VII. Завѣдываніе земскими лечебными и благотворительными заведеніями; печеніе о призрѣніи бѣдныхъ, неизлечимыхъ больныхъ и умалишенныхъ, а также сирыхъ и увѣчныхъ.

VIII. Участіе въ мѣропріятіяхъ по охраненію народнаго здравія и предупрежденію и пресѣченію падежей скота; развитіе



средствъ медицинской помощи населенію и изысканіе способовъ по обезпеченію мѣстности въ санитарномъ отношеніи.

63. Губернскимъ Земскимъ Собраніямъ въ особенности предоставляется:

13) Участіе въ изданіи обязательныхъ постановленій по указаннымъ въ настоящемъ положеніи предметамъ.

79. Для избранія, въ указанныхъ закономъ случаяхъ, почетныхъ попечителей и блюстителей при учебныхъ заведеніяхъ, содержимыхъ на совмѣстныхъ средства земскихъ и городскихъ учрежденій, а также для обсужденія предположеній объ изданіи обязательныхъ для мѣстныхъ жителей постановленій, требующихъ, по свойству своему, примѣненія не только внѣ, но и внутри городскихъ поселеній, составляются соединенныя засѣданія Уѣздныхъ Земскихъ Собраній и Городскихъ Думъ. Такія Соединенныя Собранія разрѣшаются Губернаторомъ, въ Москвѣ — Генераль-Губернаторомъ, а въ С.-Петербургѣ и Одессѣ — Губернаторомъ, по соглашенію съ Градоначальникомъ. Предсѣдательствованіе въ Соединенныхъ Собраніяхъ принадлежитъ Предсѣдателю подлежащаго Земскаго Собранія. Если противъ постановленія большинства Соединеннаго Собранія будетъ заявлено несогласіе большинства Членовъ Думы или большинства Членовъ Уѣзднаго Собранія, то дѣло поступаетъ на рѣшеніе Губернскаго Земскаго Собранія.

108. Губернскому Земскому Собранію предоставляется составлять обязательныя постановленія для мѣстныхъ жителей какъ цѣлой губерніи, такъ и отдѣльныхъ ея мѣстностей, не состоящихъ въ вѣдѣніи городского общественнаго управленія, по слѣдующимъ предметамъ:

6) объ устройствѣ и порядкѣ содержанія, въ санитарномъ отношеніи, боенъ, фабричныхъ, заводскихъ и другихъ промышленныхъ заведеній.

12) о мѣрахъ предупрежденія и прекращенія заразительныхъ, поварныхъ и мѣстныхъ болѣзней.



4.

Городовое положеніе.

(Св. Зак. т. II. Изд. 1892 г., по продолженію 1895 г.).

2. Къ предметамъ вѣдомства городского общественнаго управленія принадлежатъ:

VI. Участіе въ мѣропріятіяхъ по охраненію народнаго здравія и предупрежденію и пресѣченію падежей скота, развитіе средствъ врачебной помощи городскому населенію и изысканіе способовъ къ улучшенію мѣстныхъ условій въ санитарномъ отношеніи.

108. Думѣ предоставляется составлять обязательныя для мѣстныхъ жителей постановленія по слѣдующимъ предметамъ:

8) объ устройствѣ и порядкѣ содержанія, въ санитарномъ отношеніи, фабричныхъ и ремесленныхъ заведеній, бань и боенъ, о чисткѣ дворовъ, устройствѣ и чисткѣ помойныхъ ямъ и отхожихъ мѣсть;

135. *Примѣчаніе 3.* Независимо отъ сборовъ, исчисленныхъ въ семь Положеніи, взимаются: 1) въ доходъ городовъ: С.-Петербурга, Москвы, Кронштадта, Харькова, Иваново-Вознесенска, Одессы и Владивостока — больничный сборъ \*);

5.

Уставъ о промышленности.

(Св. Зак. т. XI, часть 2. Изд. 1893 г., по продолженію 1895 г.).

52. На Губернскія по фабричнымъ дѣламъ Присутствія возлагается: 1) изданіе обязательныхъ постановленій о мѣрахъ, которыя должны быть соблюдаемы для охраненія жизни, здоровья и нравственности рабочихъ во время работъ и при помѣщеніи ихъ въ фабричныхъ зданіяхъ, а также въ отношеніи врачебной помощи рабочимъ;

*Примѣчаніе.* Обязательныя постановленія, упомянутыя въ пунктѣ 1 сей (52) статьи, публикуются въ мѣстныхъ вѣдомостяхъ (губерн-

\*) См. стр. 10, 2 и 17, 15, 14, 12, 19 и 18.



скихъ, полицейскихъ или въ вѣдомостяхъ градоначальствъ) и выставляются въ Полицейскихъ Управленіяхъ, Волостныхъ Правленіяхъ и на тѣхъ фабрикахъ и заводахъ, для которыхъ они изданы.

**53.** Жалобы на постановленія Губернскаго по фабричнымъ дѣламъ Присутствія приносятся въ мѣсячный, со дня объявленія постановленія, срокъ Министру Финансовъ и разрѣшаются послѣднимъ по соглашенію съ Министромъ Внутреннихъ Дѣлъ....

**102.** Воспрещается взысканіе съ рабочихъ платы: 1) за врачебную помощь, 2) за освѣщеніе мастерскихъ и 3) за пользованіе при работахъ для фабрики орудіями производства.

**105.** Договоръ найма можетъ быть расторгнуть завѣдывающимъ фабрикою или заводомъ: . . . 5) вслѣдствіе обнаруженія у рабочаго заразной болѣзни.

## 6.

Высочайше утвержденное 26 Августа 1866 г. положеніе Комитета Министровъ.

*(Циркуляръ Министра Внутреннихъ Дѣлъ по Медицинскому Департаменту отъ 21 сентября 1866 г. за № 677, опубликованный въ „Официальномъ прибавленіи“ къ „Сѣверной Почтѣ“ въ № 25 отъ 29 сентября 1866 г.)* \*).

Вслѣдствіе представленія Московскаго губернатора о необходимости устройства при фабрикахъ и заводахъ больничныхъ помѣщеній для рабочихъ съ пользованіемъ больныхъ черезъ врача, или подъ наблюденіемъ врача, я входилъ съ представленіемъ по сему предмету въ Комитетъ г.г. Министровъ.

\*) Это Положеніе Комитета Министровъ въ свое время не было представлено въ Сенатъ для обнародованія. По приказанію Сената оно напечатано въ Собраніи узаконеній и распоряженій Правительства только въ 1887 г. (№ 12, 3 февраля, ст. 126) въ слѣдующемъ видѣ:

**„Объ устройствѣ при фабрикахъ и заводахъ въ Московской губерніи больничныхъ помѣщеній“.**

„Комитетъ Министровъ, по выслушаніи записки Министра Внутреннихъ Дѣлъ объ устройствѣ при фабрикахъ и заводахъ въ Московской губерніи больничныхъ помѣщеній, полагалъ: постановить, въ видѣ временной мѣры, чтобы при фабрикахъ и заводахъ, имѣющихъ тысячу рабочихъ, было устроено больничное помѣщеніе на десять кроватей, выше тысячи—на пятнадцать и болѣе, ниже тысячи—на пять и болѣе кроватей, по расчету 1% на 100 человекъ, назначивъ для приведенія сего въ исполненіе мѣсячный срокъ со времени объявленія о томъ хозяевамъ фабрикъ и заводовъ“.

„Государь Императоръ, въ 26 день Августа 1866 года, положеніе Комитета Высочайше утвердить соизволилъ“.

Въ этомъ же видѣ оно вошло въ Третье Полное Собраніе Законовъ, т. IV, 1884 г. дополненіе къ т. XII Второго Полн. Собр. Зак., 43594а.



Нынѣ, выпискою изъ журнала отъ 16-го и 30-го августа, Комитетъ Министровъ сообщилъ мнѣ, что по совершенной пользѣ и настоятельной необходимости предполагаемаго распоряженія для охраненія здоровья рабочаго населенія на фабрикахъ и заводахъ, Комитетъ полагалъ: постановить въ видѣ временной мѣры, чтобы при фабрикахъ и заводахъ, имѣющихъ 1000 рабочихъ, было устроено больничное помѣщеніе на 10 кроватей, выше 1000—на 15 и болѣе, ниже тысячи на 5 и болѣе кроватей, по расчету 1<sup>0</sup>/<sub>100</sub> на 100 человѣкъ, назначивъ для приведенія сего въ исполненіе мѣсячный срокъ со времени объявленія о томъ хозяевамъ фабрикъ и заводовъ. Вмѣстѣ съ тѣмъ, для надлежащаго развитія и распространенія этой мѣры, предоставить Министру Внутреннихъ Дѣлъ, для обсужденія сего въ законодательномъ порядкѣ, внести представленіе въ Государственный Совѣтъ.

Государь Императоръ, въ 26 день Августа 1866 г., положеніе Комитета Высочайше утвердить соизволилъ.

О таковой Высочайшей волѣ имѣю честь сообщить г.г. губернаторамъ для зависящаго распоряженія.

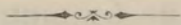



## II.

### Частныя узаконенія по отношенію къ нѣкоторымъ городамъ.

#### 1.

#### Для г. С.-Петербурга.

Уставъ о паспортахъ и бѣглыхъ.

(Св. Зак. т. IV. Изд. 1857 г., по продолженію 1886 г.) \*).

**370.** Независимо отъ сборовъ, установленныхъ въ статьѣ 363, опредѣляется съ записывающихся въ Адресной Экспедиціи сборъ по шестидесяти копѣекъ серебромъ въ годъ на учрежденіе въ С.-Петербургѣ постоянной больницы для чернорабочаго класса людей, на слѣдующихъ основаніяхъ:

1) Сбору сему подлежатъ: а) всѣ лица, означенныя въ четвертомъ и пятомъ разрядахъ статьи 364, какъ-то: лакеи, кучера, нанимающіеся какъ у частныхъ людей, такъ и у извозчиковъ, или находящіеся въ обученіи, дворники, кормилицы, кухарки, прачки, поваренки, форрейторы, нанимающіеся у частныхъ лицъ и у извозчиковъ и находящіеся въ обученіи, наемные въ домахъ чернорабочіе, какъ мужчины, такъ и женщины, у какого бы званія людей ни служили, исключая находящихся при казенныхъ мѣстахъ и казенныхъ учебныхъ заведеніяхъ, когда они не имѣютъ ремесла и не отправляютъ особой какой либо изъ означенныхъ выше сего должностей, обучающіеся по какому либо условію у мастеровыхъ и ремесленниковъ какъ мужескаго, такъ и женскаго пола, разносчики и разносчицы. Люди сего званія обязаны вносить

\*) Нижеслѣдующая статья 370 съ примѣчаніями въ изданіе 1890 г. не вошла, но, будучи исключенной изъ Устава о паспортахъ она, однако, не отмѣнена.



означенный сборъ сполна, при запискѣ ихъ въ Адресной Экспедиціи сверхъ платы, установленной статьею 363. б) Всѣ, по 369 статьѣ не записывающіеся въ Адресной Экспедиціи, какъ то: мостовщики, землекопы, каменщики, каменотесцы, печники, плотники, штукатуры, поденщики, лодочники, перевозчики, матросы, лоцманы изъ русскихъ подданныхъ, извозчики, и вообще извозомъ занимающіеся, приходящіе въ С.-Петербургъ изъ внутреннихъ губерній на баркахъ съ дровами, кирпичемъ, камнемъ, сѣномъ, хлѣбомъ и проч. Однако же люди сего рода, при запискѣ въ Адресной Экспедиціи, никакой другой платы, кромѣ помянутаго шестидесятикопѣчнаго сбора не вносятъ.

2) Каждый прибывшій въ С.-Петербургскую столицу черноработій мужескаго или женскаго пола, долженъ явиться въ Адресную Экспедицію съ своимъ паспортомъ, внести установленную плату, и если принадлежитъ къ четвертому или пятому разрядамъ лицъ, записывающихся въ Адресной Экспедиціи, то долженъ получить отъ Экспедиціи билетъ въ установленной для сихъ разрядовъ формѣ; если же принадлежитъ къ разряду прочихъ чернорабочихъ, поименованныхъ въ статьѣ 369, то вмѣсто выдачи такому чернорабочему особаго билета, Адресная Экспедиція обязана наложить на предъявленномъ имъ паспортѣ штемпель своей печати и сдѣлать отмѣтку, что онъ записанъ въ Экспедиціи по разряду чернорабочихъ и внесъ установленную на больницу плату, безъ чего жительство въ С.-Петербургѣ людямъ сего рода не дозволяется; кто же изъ нихъ означенной платы не внесетъ, тому Экспедиція должна выдать контрамарку, срокомъ на одинъ мѣсяць, по минованіи коего, никому съ оною рабочаго у себя не держать, подь опасеніемъ взысканія по статьѣ 1244 Уложенія о Наказаніяхъ.

*Примѣчаніе 1.* Определенный сею (370) статьею шестидесятикопѣчный больничный сборъ съ чернорабочихъ возвышенъ до одного рубля.

*Примѣчаніе 2.* На содержаніе Харьковской Городской Больницы, установленъ сборъ въ размѣрѣ пятидесяти копѣекъ въ годъ, на слѣдующихъ основаніяхъ: [слѣдуетъ изложеніе Высочайше утвержденнаго 9 Іюня 1869 г. мнѣнія Государственнаго Совѣта,—см. его на стр. 14].

*Примѣчаніе 3.* Въ городѣ Кронштадтѣ больничный сборъ взимается на основаніи слѣдующихъ правилъ: [слѣдуетъ изложеніе Высочайше утвержденнаго 26 Мая 1881 г. мнѣнія Государственнаго Совѣта,—см. его на стр. 15].



2.

**Для г. Иваново-Вознесенска.**

Высочайше утвержденное 22 Февраля 1860 года мнѣніе Государственнаго Совѣта.

(Второе Полн. Собр. Зак. т. XXXV, 1860 г., 35463).

1. Для доставленія мастеровымъ и рабочимъ обоого пола въ Вознесенскомъ посадѣ и селѣ Ивановѣ способовъ къ полученію врачебнаго пособія въ болѣзняхъ, учреждается въ означенномъ посадѣ особая больница на пятьдесятъ кроватей. Число ихъ можетъ быть умножено по мѣрѣ надобности и средствъ къ содержанію.

2. Земля для устройства больницы и надворныхъ строеній жертвуется и самыя зданія выстраиваются добровольными пожертвованіями фабрикантовъ Вознесенскаго посада и села Иванова, подъ непосредственнымъ ихъ распоряженіемъ и наблюденіемъ; затѣмъ зданія по отстройкѣ передаются въ завѣдываніе больничному начальству.

3. На первоначальное обзаведеніе и содержаніе больницы устанавливается сборъ отъ пятидесяти до семидесяти копѣекъ серебромъ ежегодно, съ каждаго мастероваго и рабочаго, проживающаго въ Вознесенскомъ посадѣ и селѣ Ивановѣ, какъ мужескаго, такъ и женскаго пола.

*Примѣчаніе.* Если не будетъ достаточно для содержанія больницы пятидесяти-копѣчнаго сбора, тогда только взимается по семидесяти копѣекъ съ каждаго рабочаго.

4. Сбору сему подвергаются: всѣ мастеровыя и фабричныя, употребляемыя для работъ при разныхъ заведеніяхъ торговой, мануфактурной, заводской и ремесленной промышленности, каменщики, плотники, печники, штукатуры, землекопы, мастовщики и прочіе чернорабочіе, портные, сапожники, кузнецы, слесаря, шорники, обручники и другіе ремесленники, занимающіеся промышленностью внѣ фабрикъ и заводовъ, и наконецъ лакеи, кучера и всякая другая домашняя прислуга обоого пола.

5. Сборъ денегъ съ выдачею именныхъ билетовъ по установленной формѣ, за подписомъ эконома и приложеніемъ печати конторы больницы, производится во всякое время, когда рабочіе приходятъ для работъ въ Вознесенскій посадъ и село Иваново.

6. Полученіе билетовъ изъ конторы больницы возлагается на обязанность самихъ тѣхъ лицъ, которыя прибываютъ въ Вознесен-



скій посадъ и село Иваново для поступленія въ число рабочихъ на фабрики, заводы, въ мастерскія и вообще въ какое-нибудь услуженіе. Всѣмъ нуждающимся въ этихъ людяхъ постановляется правиломъ, не имѣть у себя людей безъ означенныхъ билетовъ больничной конторы.

*Примѣчаніе.* Предоставляется также самимъ фабрикантамъ, если они пожелаютъ, брать установленные билеты изъ больничной конторы для находящихся у нихъ рабочихъ.

7. Лица, дозволившія жить у себя чернорабочимъ, которые не внесли установленнаго на больницу сбора, подвергаются за то взысканію въ десять разъ большому.

8. Всякій, владѣющій больничнымъ билетомъ, имѣетъ право пользоваться безвозмездно, во время болѣзни, совѣтомъ врача и медикаментами больницы въ теченіе всего года, считая отъ выдачи билета.

*Примѣчаніе 1.* Такъ какъ многіе изъ рабочихъ имѣютъ собственные дома и семейства, то позволяется имъ брать бесплатно лекарства, если пожелаютъ и на-домъ.

*Примѣчаніе 2.* Если поступившій остается въ больницѣ, по несовершенному излеченію, на нѣсколько недѣль, или даже мѣсяцевъ слѣдующаго года, но лишась, по болѣзни, работы не можетъ внести на этотъ годъ установленнаго сбора, то такого съ него и не требовать, продолжая между тѣмъ лечить его безвозмездно. Всѣ расходы по этому поводу требуются впослѣдствіи съ выздоровѣвшаго; въ случаѣ же смерти больного, если у умершаго нѣтъ состоянія, принимаются на счетъ больницы.

*Примѣчаніе 3.* Дѣти рабочихъ, ниже пятнадцати лѣтъ и нигдѣ не работающія, могутъ пользоваться отъ больницы бесплатно.

9. Кромѣ сего, больница не должна отказывать въ призрѣніи и совѣтахъ и такимъ рабочимъ, которые по какимъ либо обстоятельствамъ не внесли установленнаго на больницу сбора; но по выздоровленіи или смерти чернорабочаго, контора больницы обязана представить объ этомъ начальству, которое въ такихъ случаяхъ распоряжается на основаніи общихъ правилъ о взысканіи подобныхъ недоимокъ за пользованіе больныхъ, опредѣляя употребленныя на пользованіе ихъ издержки по тому расчету, во что дѣйствительно обошлось содержаніе больного.

*Примѣчаніе.* Само собою разумѣется, что если такой больной



находился въ услуженіи, то державшій его, независимо сего, подвергается установленному 7 § штрафу.

10. Кромѣ мастеровыхъ и рабочихъ, могутъ пользоваться въ больницѣ и другія лица за извѣстную плату, на основаніи правилъ, установленныхъ для заведеній Приказовъ Общественнаго Призрѣнія.

11. Посадская больница подчиняется Владимірскому Приказу Общественнаго Призрѣнія на общемъ основаніи городскихъ больницъ.

### 3.

#### Для г. Харькова.

Высочайше утвержденное 9 Іюня 1869 г. мнѣніе Государственнаго Совѣта.—Объ установленіи сбора на содержаніе Харьковской городской больницы.

*(Второе Полн. Собр. Зак. т. XLIV, 47209).*

На содержаніе Харьковской городской больницы установить сборъ въ размѣрѣ пятидесяти копѣекъ въ годъ на слѣдующихъ основаніяхъ:

1. Сборъ сей взимается со всѣхъ лицъ обоого пола, нанимаемыхъ въ г. Харьковѣ для домашняго услуженія и для работъ въ разныхъ заведеніяхъ, фабрикахъ и заводахъ или занимающихся черною работою поденно и поштучно, а также извозомъ и торговлею въ разность.

2. Сборъ на больницу принимается ежедневно въ больничной конторѣ, съ выдачею именныхъ билетовъ на одинъ годъ, по установленной Городскою Думою, съ утвержденія Губернатора, формѣ, безъ каковыхъ билетовъ никто изъ нанимателей не въ правѣ держать у себя лицъ въ услуженіи или для работъ.

3. Лица, обязанныя взносомъ больничнаго сбора и постоянно проживающія въ Харьковѣ, должны, при взятіи годичнаго билета, внести въ то же время сборъ сполна. Лица же, вновь прибывшія въ городъ для заработковъ, если не въ состояніи внести больничный сборъ тотчасъ же, получаютъ изъ больничной конторы, въ замѣнъ отбираемаго отъ нихъ вида, бесплатно билетъ на двѣ недѣли, по истеченіи которыхъ обязаны представить его обратно и снабдить себя годовыми билетами, со взносомъ слѣдующихъ за оныя 50 копѣекъ.

4. Лицо, взявшее больничный билетъ, имѣетъ право пользоваться бесплатно въ городской больницѣ въ теченіе года со дня



выдачи билета и долѣе, если больной не будетъ выписанъ изъ больницы ко дню окончанія срока, на который выданъ билетъ; но, въ послѣднемъ случаѣ, онъ, по выпискѣ, обязывается взять новый билетъ, со дня окончанія срока прежнему.

5. Находящіяся при рабочемъ дѣти его до 15-ти лѣтъ, если не состоятъ сами въ услуженіи, обязывающемъ имѣть больничный билетъ, пользуются въ больницѣ бесплатно и безъ взноса сбора.

6. Наблюденіе за непроживательствомъ безъ больничнаго билета возлагается на домовладѣльцевъ и на полицію.

7. За неимѣніе установленнаго выше билета (п. 2), лица, обязанныя взять таковой (п. 1), подвергаются взысканію по статьѣ 60 Устава о наказаніяхъ, налагаемыхъ Мирowymi Судьями. Виновные же въ держаніи у себя такихъ лицъ безъ билета подлежатъ отвѣтственности по статьѣ 61 того же Устава. Въ обоихъ случаяхъ взысканныя деньги обращаются въ пользу больницы.

8. Независимо отъ установленнаго въ статьѣ 7 штрафа, въ случаѣ поступленія въ больницу безъ больничнаго билета лица, обязаннаго имѣть таковой, взыскивается съ него или общества, къ которому оно принадлежитъ, плата соразмѣрно времени, проведенному въ больницѣ, по расчету платы, взимаемой въ земской больницѣ съ гражданскихъ больныхъ.

#### 4.

### Для г. Кронштадта.

Высочайше утвержденное 26 Мая 1881 г. мнѣніе Государственнаго Совѣта.—О больничномъ сборѣ въ городѣ Кронштадтѣ.

*(Третье Полн. Собр. Зак., т. I, 1881 г., 205).*

Въ измѣненіе и дополненіе подлежащихъ узаконеній постановить слѣдующія правила:

1. Въ пользу доходовъ города Кронштадта взимается въ семь городѣ больничный сборъ, въ размѣрѣ одного рубля съ человѣка за каждое полугодіе. Начало и конецъ cadaго полугодія опредѣляется Городскою Думою съ такимъ расчетомъ, чтобы одно полугодіе заключало въ себѣ зимніе, а другое лѣтніе мѣсяцы.

2. Означенному сбору (ст. 1) подлежатъ всѣ лица обоого пола,



нанимающіяся, въ чертѣ города Кронштадта, для домашняго служенія и разнаго рода работъ, какъ у частныхъ лицъ, такъ равно въ учрежденіяхъ, на фабрикахъ и заводахъ, а также занимающіяся ремеслами, извозомъ и торговлею въ разность или развозъ.

3. Городское общественное управленіе города Кронштадта уплачиваетъ казнѣ всѣ дѣйствительные расходы морского госпиталя по леченію въ немъ лицъ, указанныхъ въ статьѣ 2 настоящаго узаконенія. Въ случаѣ могущаго оказаться остатка отъ сбора, сей послѣдній, за покрытіемъ изъ него расходовъ по взиманію, обращается въ спеціальный капиталъ на устройство городской больницы въ означенномъ городѣ.

4. Лица, обязанныя платежемъ больничнаго сбора, вносятъ оный въ Городскую Управу, которая въ удостовѣреніе уплаты накладываетъ на паспортъ или видъ плательщика особый штемпель, съ обозначеніемъ срока, за который сборъ внесенъ, и, независимо отъ сего, выдаетъ плательщику квитанцію, съ показаніемъ въ ней нумера, подъ которымъ поступившія деньги записаны на приходъ.

5. Лицамъ, вновь прибывающимъ въ городъ для заработковъ, если они не имѣютъ средствъ для немедленной уплаты больничнаго сбора, внесеніе онаго отсрочивается Городскою Управою на двѣ недѣли.

6. Лицо, уплатившее больничный сборъ, имѣетъ право пользоваться въ госпиталѣ бесплатно не только до истеченія срока, за который сборъ внесенъ, но и долѣе,—съ тѣмъ, однако, что по выпискѣ изъ госпиталя оно обязуется уплатить весь причитающійся съ него сборъ, со дня окончанія сего срока.

7. За прожительство безъ внесенія установленнаго больничнаго сбора, лица, обязанныя къ тому настоящимъ узаконеніемъ (ст. 2), подвергаются, независимо отъ внесенія слѣдовавшей съ нихъ платы, взысканію по статьѣ 60 Устава о наказаніяхъ, налагаемыхъ Мировыми Судьями. Виновные же въ держаніи у себя такихъ лицъ подлежатъ отвѣтственности по статьѣ 61 того же Устава. Въ обоихъ случаяхъ, взысканныя деньги причисляются къ означенному въ статьѣ 3 капиталу на устройство городской больницы.

8. Наблюденіе за непроживаніемъ въ городѣ Кронштадтѣ подлежащихъ больничному сбору лицъ, безъ взноса онаго, возлагается на мѣстную полицію. Сверхъ того, городскому общественному управленію предоставляется, если оно признаетъ нужнымъ, наз-



начать особыхъ уполномоченныхъ для приведенія въ извѣстность, всѣ ли лица, обложенныя упомянутымъ сборомъ, уплачиваютъ его въ дѣйствительности.

5.

**Для г. Москвы.**

Высочайше утвержденное 21 Мая 1890 г. мнѣніе Государственнаго Совѣта.— Объ установленіи больничнаго сбора въ городѣ Москвѣ.

(Собр. узакон. 1890 г., 683).

Въ измѣненіе и дополненіе подлежащихъ узаконеній постановить:

1. На содержаніе Московской больницы для чернорабочихъ въ пользу доходовъ г. Москвы взимается больничный сборъ въ размѣрѣ одного рубля двадцати пяти копѣекъ съ человѣка въ годъ.

2. Означенному (ст. 1) сбору подлежатъ всѣ лица обоего пола, безъ различія званія, нанимающіяся въ чертѣ г. Москвы для домашняго услуженія и разнаго рода работъ и занятій, какъ у частныхъ лицъ, такъ и въ разныхъ учрежденіяхъ, заведеніяхъ, на фабрикахъ и заводахъ, а равно занимающіяся коммисіонерствомъ, работою поденно, поштучно и сдѣльно, извозомъ, торговлею въ развозъ или разность, какимъ либо мастерствомъ или ремесломъ.

3. Лица, обязанныя платежемъ больничнаго сбора, вносятъ оный въ городскую кассу. Въ удостовѣреніе уплаты накладывается на паспортъ или видъ плательщика особый штемпель, съ обозначеніемъ срока, за который сборъ внесенъ и, независимо отъ сего, выдается плательщику квитанція, съ показаніемъ въ ней нумера, подъ которымъ поступившія деньги записаны на приходъ.

4. Лицамъ, вновь прибывающимъ въ городъ для заработковъ, если они не въ состояніи внести немедленно больничный сборъ, выдается бесплатно, взаменъ отбираемаго отъ нихъ вида, билетъ на двѣ недѣли, по истеченіи которыхъ лица эти обязаны представить его обратно и уплатить слѣдующій съ нихъ взносъ.

5. Лицо, уплатившее больничный сборъ, имѣетъ право пользоваться бесплатно въ городскихъ больницахъ не только до истеченія срока, за который сборъ внесенъ, но и долѣе, съ тѣмъ, однако, что по выпискѣ изъ больницы, въ продолженіи двухъ недѣль, оно обязуется уплатить весь причитающійся съ него сборъ, со дня окончанія сего срока.

6. За проживательство безъ внесенія установленнаго больничнаго сбора, лица, обязанныя къ тому настоящими правилами



(ст. 2), подвергаются, независимо отъ внесенія слѣдовавшей съ нихъ платы, взысканію по ст. 60 уст. о нак., нал. Мировыми Ссудьями. Виновные же въ держаніи у себя такихъ лицъ подлежатъ отвѣтственности по ст. 61 того же устава. Въ обоихъ случаяхъ взысканныя деньги обращаются въ больничный сборъ.

7. Наблюденіе за непроживаніемъ въ г. Москвѣ подлежащихъ больничному сбору лицъ, безъ взноса онаго, возлагается на домовладѣльцевъ и на полицію. Городскому общественному управленію предоставляется, если оно признаетъ нужнымъ, назначать особыхъ уполномоченныхъ для приведенія въ извѣстность, уплачиваютъ ли больничный сборъ всѣ подлежащія оному лица.

6.

**Для г. Владивостока.**

Высочайше утвержденное 5 Мая 1892 года мнѣніе Государственнаго Совѣта. — Объ установленіи больничнаго сбора въ городѣ Владивостокѣ.

*(Собр. узакон. 1892 г., 683).*

Установить въ г. Владивостокѣ больничный сборъ, въ пользу городскихъ доходовъ, на основаніи слѣдующихъ правилъ:

1. Больничный сборъ взимается въ размѣрѣ одного рубля съ человѣка за каждое полугодіе. Начало и конецъ каждаго полугодія опредѣляются городской думою съ такимъ расчетомъ, чтобы одно полугодіе заключало въ себѣ зимніе, а другое — лѣтніе мѣсяцы.

2. Правило тожественное съ таковымъ въ п. 2 для г. Москвы (см. стр. 17).

3. До устройства городской больницы въ Владивостокѣ, городское общественное управленіе уплачиваетъ казнѣ всѣ дѣйствительные расходы морского госпиталя по леченію въ немъ лицъ, указанныхъ въ ст. 2, и семействъ ихъ. Въ случаѣ надобности оно устраиваетъ, на счетъ означеннаго въ ст. 1 сбора, временную амбулаторную лечебницу для приходящихъ больныхъ или лазаретъ съ кроватями. Остатокъ же отъ сбора, за покрытіемъ изъ него расходовъ по взиманію, обращается въ спеціальный капиталъ на устройство и содержаніе городской больницы.

4. Правило тожественное съ таковымъ въ п. 3, для г. Москвы (см. стр. 17).

5. Лицамъ, вновь прибывающимъ въ городъ для заработковъ, если они не въ состояніи внести немедленно больничный сборъ,



выдается городскою управою бесплатно, взаменъ отбираемаго отъ нихъ вида, билетъ на двѣ недѣли, по истеченіи которыхъ лица эти обязаны представить его обратно и уплатить слѣдующій съ нихъ сборъ.

6. Лицо, уплатившее больничный сборъ, и семья его имѣетъ право пользоваться бесплатно въ госпиталѣ, а впослѣдствіи въ городской больницѣ, не только до истеченія срока, за который сборъ внесенъ, но и долѣе, съ тѣмъ, однако, что по выпискѣ изъ госпиталя или больницы, въ продолженіи двухъ недѣль, оно обязуется уплатить весь причитающійся съ него сборъ со дня окончанія сего срока.

7. За прожительство безъ внесенія установленнаго больничнаго сбора, лица, обязанныя къ тому настоящими правилами (ст. 2), подвергаются, независимо отъ внесенія слѣдовавшей съ нихъ платы, взысканію по ст. 60 уст. о наказ., налагаемыхъ Мировыми Судьями. Виновные же въ держаніи такихъ лицъ у себя подлежатъ отвѣтственности по ст. 61 того же устава. Въ обоихъ случаяхъ взысканныя деньги причисляются къ означенному въ ст. 3 капиталу.

8. Правило тожественное съ таковымъ въ п. 7 для г. Москвы (см. стр. 18).

## 7.

### Для г. Одессы.

Высочайше утвержденное 3 Іюня 1892 г. мнѣніе Государственнаго Совѣта.—Объ установленіи больничнаго сбора въ городѣ Одессѣ.

(Собр. узакон. 1892 г., 745).

Въ дополненіе подлежащихъ узаконеній постановить:

1. На содержаніе больницъ въ г. Одессѣ взимается въ пользу городскихъ доходовъ особый больничный сборъ, въ размѣрѣ 60 к. съ человѣка въ годъ.

2. Правило тожественное съ таковыми въ п. 2 для г. Москвы (см. стр. 17).

3. Изъ числа указанныхъ въ предъидущей статьѣ лицъ, отъ платежа больничнаго сбора освобождаются малолѣтніе, не достигшіе семнадцатилѣтняго возраста.

4. Больничный сборъ вносится въ городскую управу, которая, въ удостовѣреніе уплаты, накладываетъ на паспортъ или видъ пла-



тльщика особый штемпель, съ обозначеніемъ срока, за которыйе сборъ внесень, и, независимо отъ сего, выдаетъ плательщику квитанцію, съ показаніемъ въ ней нумера, подъ которымъ постутившія деньги записаны на приходъ.

5. Лицамъ, вновь прибывающимъ въ городъ для заработковъ, если они не въ состояніи внести немедленно больничный сборъ, выдается бесплатно, взамѣнъ отбираемаго отъ нихъ вида, билетъ на одинъ мѣсяць, по истеченіи коего они обязаны представить этотъ билетъ обратно и уплатить слѣдующій съ нихъ сборъ.

6. Лица указанныхъ въ ст. 2 разрядовъ, а равно жены и малолѣтнія дѣти ихъ, вмѣстѣ съ ними пребывающія въ Одессѣ, должны быть призрѣваемы, въ случаѣ болѣзни въ городскихъ больницахъ бесплатно.

7. Если содержаніе въ больницѣ лица, подлежащаго платежу сбора, продлится долѣе срока, за который сборъ уплаченъ, то означенное лицо обязано внести причитающійся съ него за дальнѣйшее время сборъ не позднѣе одного мѣсяца по выходѣ изъ больницы.

8. Правило тожественное съ таковымъ въ п. 6 для г. Москвы (стр. 17).

9. Правило тожественное съ таковымъ въ п. 7 для г. Москвы (см. стр. 18).

## 8.

### Для г. Ростова-на-Дону.

Высочайше утвержденное 22 Ноября 1893 г. мнѣніе Государственнаго Совѣта. — Объ установленіи больничнаго сбора въ г. Ростовѣ-на-Дону.

*(Собр. узакон. 1894 г., 18).*

Установить въ городѣ Ростовѣ-на-Дону, въ видѣ временной мѣры, впредь до изысканія средствъ къ содержанію городской больницы, особый, въ пользу городскихъ доходовъ, больничный сборъ на слѣдующихъ основаніяхъ:

1. Сборъ взимается въ размѣрѣ одного рубля съ человѣка въ годъ и предназначается исключительно на содержаніе городской больницы.

2. Означенному сбору (ст. 1) подлежатъ лица обоого пола, безъ различія званія, нанимающіяся въ чертѣ города для домашняго услуженія и разнаго рода работъ и занятій, какъ у частныхъ



лицъ, такъ и въ разныхъ учрежденіяхъ, заведеніяхъ, на фабрикахъ и заводахъ, приказчики втораго класса, а также лица, занимающіяся комисіонерствомъ, работою поденно, поштучно и сдѣльно, извозомъ, торговлею въ развозъ или разносъ, какимъ-либо мастерствомъ или ремесломъ.

3. Правило тожественное съ таковымъ въ п. 3 для г. Одессы (см. стр. 19).

4. Больничный сборъ вносится въ городскую управу или лицамъ на то отъ управы уполномоченнымъ. Въ удостовѣреніе уплаты на паспортъ или видъ плательщика накладывается особый штемпель, съ обозначеніемъ срока, за который сборъ внесенъ. Независимо отъ сего, плательщику выдается квитанція, съ показаніемъ въ ней нумера, подъ которымъ поступившія деньги записаны на приходъ.

5. Правило тожественное съ таковымъ въ п. 5 для г. Одессы (см. стр. 20).

6. Лица, уплатившія больничный сборъ, а равно жены и малолѣтнія дѣти ихъ, вмѣстѣ съ ними пребывающія въ городѣ, должны быть призрѣваемы, въ случаѣ болѣзни, въ городской больницѣ бесплатно

7. Правило тожественное съ таковымъ въ п. 7 для г. Одессы (см. стр. 20).

8. Правило тожественное съ таковымъ въ п. 6 для г. Москвы (см. стр. 17).

9. Правило тожественное съ таковымъ въ п. 7 для г. Москвы (см. стр. 18).

## 9.

### Для г. Варшавы.

Высочайше утвержденное 3 Іюня 1894 года мнѣніе Государственнаго Совѣта.—Объ установленіи больничнаго сбора въ г. Варшавѣ.

*(Собр. узакон. 1894 г., 884).*

Въ дополненіе и измѣненіе подлежащихъ узаконеній постановить:

1. На содержаніе больницъ города Варшавы, подвѣдомственныхъ мѣстному городскому Совѣту Общественнаго Призрѣнія, взимается въ пользу городскихъ доходовъ, особый больничный сборъ, въ размѣрѣ одного рубля съ человѣка въ годъ.

2. Правило тожественное съ таковымъ въ п. 2 для г. Москвы (см. стр. 17).

3. Правило тожественное съ таковымъ въ п. 3 для г. Одессы (см. стр. 19).

4. Правило тожественное съ таковымъ въ п. 4 для г. Одессы (см. стр. 19).

5. Правило тожественное съ таковымъ въ п. 5 для г. Одессы (см. стр. 20).

6. Лица указанныхъ въ ст. 2 разрядовъ, а равно ихъ жены и недостижшія семнадцатилѣтняго возраста дѣти, вмѣстѣ съ ними пребывающія въ г. Варшавѣ, должны быть призрѣваемы, въ слу-



чаѣ болѣзни, въ больницахъ Городского Совѣта Общественнаго Призрѣнія бесплатно.

7. Правило тожественное съ таковымъ въ п. 7 для г. Одессы (см. стр. 20).

8. Правило тожественное съ таковымъ въ п. 6 для г. Москвы (см. стр. 17).

9. Правило тожественное съ таковымъ въ п. 7 для г. Москвы (см. стр. 18).

10. Поступленія больничнаго сбора передаются, по истеченіи каждой четверти года, въ распоряженіе Варшавскаго городского Совѣта Общественнаго Призрѣнія.

## 10.

### Для г. Николаева.

Высочайше утвержденное 3 Іюня 1894 года мнѣніе Государственнаго Совѣта.— Объ установленіи больничнаго сбора въ городѣ Николаевѣ, Херсонской губерніи.

(Собр. узакон. 1894 г., 888).

Установить въ г. Николаевѣ больничный сборъ въ пользу городскихъ доходовъ, на основаніи слѣдующихъ правилъ:

1. Больничный сборъ взимается въ размѣрѣ одного рубля съ человека въ годъ и предназначается на содержаніе городской больницы.

2. Означенному сбору (ст. 1) подлежатъ лица обоюго пола, безъ различія званія, нанимающіяся въ чертѣ г. Николаева и его хуторовъ для домашняго услуженія и разнаго рода работъ и занятій какъ у частныхъ лицъ, такъ и въ разныхъ учрежденіяхъ, заведеніяхъ, на фабрикахъ и заводахъ, а равно занимающіяся коммисіонерствомъ, работою поденно, поштучно и сдѣльно, извозомъ, торговлею въ развозъ или разнось, хлѣбопашествомъ на городской землѣ, какимъ-либо мастерствомъ или ремесломъ.

3. Правило тожественное съ таковымъ въ п. 3 для г. Одессы (см. стр. 19).

4. Правило тожественное съ таковымъ въ п. 4 для г. Одессы (см. стр. 19).

5. Правило тожественное съ таковымъ въ п. 5 для г. Одессы (см. стр. 20).

6. Правило тожественное съ таковымъ въ п. 6 для г. Варшавы (см. стр. 21).

7. Правило тожественное съ таковымъ въ п. 7 для г. Одессы (см. стр. 20).

8. Правило тожественное съ таковымъ въ п. 6 для г. Москвы (см. стр. 17).

9. Правило тожественное съ таковымъ въ п. 7 для г. Москвы (см. стр. 18).



### III.

## Административныя разъясненія.

### 1.

Разъясненіе Медицинскаго Департамента отъ 11 Юля 1887 года  
№. 6530 Московскому Губернатору.

Въ отношеніи отъ 11 минувшаго Юня Ваше Сіятельство, сообщая о сдѣланныхъ распоряженіяхъ къ исполненію Высочайшаго повелѣнія, состоявшагося 26 Августа 1866 года (распубл. въ цирк. Мин. Внутр. Дѣлъ отъ 21 Сентября 1866 года, № 677, напечатанномъ въ № 25 офиц. приб. къ «Сѣверной Почтѣ» 29 Сентября 1866 г., а нынѣ обнародованнаго въ № 12 Собр. узак. и распор. правит. 3 Февраля 1887 г. ст. 126 и въ № 27 «Правительственнаго Вѣстника» отъ 4 Февраля 1887 г.), объ устройствѣ больничныхъ помѣщеній при фабрикахъ и заводахъ, вмѣстѣ съ тѣмъ, возбудили вопросъ: слѣдуетъ ли примѣнить означенное узаконеніе къ фабрикамъ и заводамъ, имѣющимъ рабочихъ менѣе 100 человѣкъ, такъ какъ Московское врачебное управленіе полагаетъ, что при фабрикахъ и заводахъ, гдѣ находится менѣе 100 человѣкъ и гдѣ нельзя вывести установленнаго процента по 1 кровати на 100 рабочихъ, владѣльцы ихъ какъ бы освобождаются отъ устройства больницъ. Между тѣмъ, малый размѣръ фабрикъ, по заключенію сего управленія, вовсе не обезпечиваетъ рабочихъ отъ заболѣваній, и количество послѣднихъ иногда находится въ прямой зависимости отъ самаго производства, такъ что и на малой фабрикѣ можетъ быть больше заболѣваній, чѣмъ на большой. Посему представлялось бы необходимымъ предложить владѣльцамъ этихъ малыхъ фабрикъ или устроить въ болѣе центральномъ для нихъ селеніи одну общую больницу, по расчету 1 кровати на каждые 100 человѣкъ



рабочихъ, или же обязать каждаго изъ нихъ имѣть въ ближайшей къ фабрикѣ земской больницѣ по 1 кровати, на которыя они могли бы во всякое время положить своего больного рабочаго.

Вышеупомянутое Высочайшее повелѣніе 26 Августа 1866 г., обязывающее хозяевъ фабрикъ и заводовъ устраивать при ихъ заведеніяхъ больничныя помѣщенія: при 1000 рабочихъ — на 10 кроватей, выше 1000 — на 15 и болѣе, ниже 1000 — на 5 и болѣе, по расчету 1-й на 100 человѣкъ рабочихъ, состоялось въ видѣ временной мѣры (оставленной въ полной силѣ по Высочайше утвержденному заключенію Государственнаго Совѣта впредь до указаній опыта о ея неудобствѣ, равно невозможности устранить затрудненія «всеми способами исправленія, не выходя изъ существующаго порядка», согласно 199—202 ст. Учр. Мин. т. I, ч. 2 Св. Зак.) на томъ основаніи, что въ прежнее время почти не существовало въ уѣздахъ врачебной помощи и что многіе фабрики и заводы съ значительнымъ числомъ рабочихъ не имѣли никакихъ медицинскихъ средствъ для пособія больнымъ рабочимъ, вслѣдствіе чего рабочіе, подвергшіеся на фабрикахъ разнымъ случайнымъ увѣчьямъ и заразнымъ болѣзнямъ, не находили необходимой немедленной помощи при отдаленности многихъ фабрикъ отъ городовъ и заселенныхъ мѣстностей, гдѣ имѣются врачи.

Въ настоящее же время земскія учрежденія, устройвъ уѣздную земскую медицину, въ значительной мѣрѣ устранили недостатокъ врачебной помощи въ уѣздахъ. По положенію о сихъ учрежденіяхъ (т. II, ч. 1, изд. 1886 г.), имъ предоставлено право, въ числѣ другихъ доходовъ, взимать на дѣло призрѣнія больныхъ сборы съ фабричныхъ и заводскихъ помѣщеній (пун. 11 ст. 2, II т. и ст. 5, 7 и 8 врем. прав. для зем. учр. т. IV, изд. 1886 г.), издавать, въ видахъ охраненія народнаго здравія, обязательныя постановленія, между прочимъ, объ устройствѣ и порядкѣ содержанія фабричныхъ, заводскихъ и другихъ промышленныхъ заведеній, въ предѣлахъ, касающихся санитарныхъ и гигиеническихъ условій, равно о мѣрахъ предупрежденія и прекращенія заразительныхъ повальныхъ и мѣстныхъ болѣзней (141 и пун. 3 и 7 ст. 142 того же II тома) и наблюдать, посредствомъ особыхъ попечителей, за исполненіемъ фабрикантами изданныхъ обязательныхъ постановленій (ст. 151), а также принимать на счетъ владѣльцевъ неотлагательно-необходимыя мѣры къ устраненію угрожающихъ народному здравію упущеній по содержанію фабрикъ (прим. 2 къ 844 ст. прод. 1886 г., т. XIII Уст. Врач.).



Вслѣдствіе сего Медицинскій Департаментъ полагалъ бы необходимымъ предложить мѣстнымъ земскимъ собраніямъ войти въ установленномъ порядкѣ въ обсужденіе причинъ, замѣченныхъ врачевнымъ управленіемъ, заболѣваній рабочихъ и издать обязательныя постановленія, въ предупрежденіе этихъ заболѣваній, о порядкѣ устройства и содержанія этихъ фабричныхъ заведеній и работающихъ на нихъ людей, соотвѣтственно санитарнымъ требованіямъ, съ установленіемъ со стороны санитарныхъ земскихъ попечителей надзора за исполненіемъ тѣхъ постановленій, руководствуясь ст. 141 — 153 Пол. о зем. учр., изд. 1886 г., а со стороны земскихъ врачей обязанности немедленно подавать помощь больнымъ, а затѣмъ, въ случаѣ недостаточности этихъ мѣръ, представить Министру Внутреннихъ Дѣлъ надлежащія соображенія необходимости измѣнить или дополнить существующія правила 26 Августа 1866 г. въ законодательномъ порядкѣ.

Къ сему Медицинскій Департаментъ считаетъ долгомъ присовокупить, что по отзыву Министерства Финансовъ, отъ 8 Апрѣля 1883 г., за № 2426, вмѣсто того, чтобы обязывать фабрикантовъ устраивать при фабрикахъ больничныя помѣщенія съ извѣстнымъ числомъ кроватей (каковая мѣра легко можетъ обратиться въ одну формальность), было бы удобнѣе предоставить земскимъ учрежденіямъ, коимъ по закону принадлежитъ забота о народномъ здоровіи, входить съ фабрикантами и заводчиками въ соглашеніе относительно устройства больничныхъ помѣщеній или при самыхъ фабрикахъ, или близъ оныхъ и принимать на себя какъ устройство, такъ и завѣдываніе оными, съ установленіемъ обязательнаго со стороны фабрикантовъ взноса на содержаніе оныхъ по числу рабочихъ въ ихъ промышленныхъ заведеніяхъ. Такой способъ представляетъ то преимущество, что, избавляя фабрикантовъ отъ посторонней для нихъ заботы, вмѣстѣ съ тѣмъ, облегчилъ бы земству исполненіе возложенной на него обязанности попеченія о народномъ здоровіи, причемъ такія больничныя помѣщенія могли бы находиться подъ двойнымъ контролемъ какъ фабриканта, дающаго на этотъ предметъ деньги, такъ и земства, заинтересованнаго въ охраненіи народнаго здоровія.

О вышеизложенномъ Медицинскій Департаментъ имѣетъ честь сообщить вамъ, милостивый государь, съ покорнѣйшею просьбою почтить увѣдомленіемъ о постановленіяхъ, какія будутъ изданы земскими собраніями по настоящему предмету.



2.

Предложеніе Министра Внутренних Дѣлъ по Хозяйственному Департаменту отъ 20 Декабря 1893 г. за №. 11377 Московскому Губернатору.

Вслѣдствіе представленія за № 2061, долгомъ считаю увѣдомить Ваше Превосходительство, что право изданія обязательныхъ постановленій, относительно устройства врачебной части на фабрикахъ, заводахъ и другихъ промышленныхъ заведеніяхъ, принадлежитъ, на точномъ основаніи ст. 52, т. XI, ч. 2 изд. 1887 г. Губернскимъ по фабричнымъ дѣламъ Присутствіямъ. Губернскія же Земскія Собранія могутъ, по силѣ п. 6 ст. 108 Пол. о зем. учр., издавать обязательныя постановленія объ устройствѣ и порядкѣ содержанія фабричныхъ, заводскихъ и др. промышленныхъ заведеній лишь въ санитарномъ отношеніи.

3.

Циркуляръ Предсѣдателямъ Присутствій по фабричнымъ дѣламъ Министра Финансовъ по Департаменту Торговли и Мануфактуръ отъ 24 Іюля 1895 г. за №. 15552.

Варшавское Городское по фабричнымъ дѣламъ Присутствіе возбудило вопросъ о томъ, не слѣдуетъ ли установленный Высочайше утвержденнымъ 3 Іюня 1894 г. мнѣніемъ Государственнаго Совѣта больничный сборъ въ г. Варшавѣ, уплачиваемый, между прочимъ, рабочими на фабрикахъ, взимать съ держателей промышленныхъ заведеній, по числу имѣющихся у нихъ рабочихъ.

По соглашенію съ Министромъ Внутреннихъ Дѣлъ, считаю долгомъ разъяснить, что по смыслу ст. 102 Уст. Промышл. (изд. 1893 г.), устанавливаемое закономъ воспрещеніе взимать съ рабочихъ плату за врачебную помощь относится исключительно до фабрикантовъ и фабричной администраціи, и что, такимъ образомъ, законъ этотъ не можетъ служить препятствіемъ къ взысканію особаго больничнаго сбора съ чернорабочихъ въ пользу городскихъ общественныхъ учрежденій, принимающихъ на свои средства лѣченіе всѣхъ лицъ, уплачивающихъ этотъ сборъ.

Что же касается вопроса о томъ, не слѣдуетъ ли взимать этотъ сборъ не съ рабочихъ, а съ держателей промышленныхъ заведеній, то на основаніи ст. 2 Высочайшаго повелѣнія 3 Іюня 1894 г. объ установленіи больничнаго сбора въ г. Варшавѣ, этотъ сборъ подлежитъ взиманію съ самихъ плательщиковъ, а не съ ихъ предпринимателей.



## IV.

### Обязательныя постановленія Присутствій по фабрич- нымъ дѣламъ.

#### 1.

##### С.-Петербургскаго Губернскаго Присутствія.

(Утверждены Присутствіемъ 3 Декабря 1892 г., опубликованы въ № 14 С.-Петербургскихъ Губернскихъ Вѣдомостей отъ 17 февраля 1893 г.).

1. На основаніи ст. 107 Уст. Промышлен., фабриканты обязаны оказывать рабочимъ фабрикъ и заводовъ медицинскую помощь бесплатно.

2. Врачебная (медицинская) помощь заключается: а) въ устройствѣ при фабрикахъ больничныхъ помѣщеній; б) въ снабженіи ихъ, по указанію Губернскаго Врачебнаго Отдѣленія, необходимыми для лѣченія средствами; с) въ оказаніи помощи амбулаторнымъ больнымъ; д) лѣченіи заболѣвшихъ на квартирахъ и е) лѣченіи и полномъ содержаніи больныхъ, помѣщающихся въ фабричныхъ больницахъ.

3. Фабрики, имѣющія число рабочихъ 100 и выше, обязаны устроить отдѣльное больничное помѣщеніе съ такимъ расчетомъ, чтобы на каждые 100 человекъ рабочихъ имѣлось не менѣе одной кровати.

4. Фабрики, имѣющія не менѣе 400 рабочихъ, при своихъ больничныхъ помѣщеніяхъ должны имѣть постоянного врача, который и живетъ на фабрикѣ, за исключеніемъ тѣхъ случаевъ, когда по близости (не далѣе 10 верстъ) имѣется мѣстность, гдѣ проживалъ бы врачъ; въ этомъ случаѣ врачъ, посѣщая ежедневно фабрику въ опредѣленные часы, можетъ и не жить въ ней.



5. При больничныхъ помѣщеніяхъ тѣхъ фабрикъ, на которыхъ работаетъ не менѣе ста женщинъ, долженъ быть устроенъ родильный покой и приглашена постоянная акушерка.

6. При больничныхъ помѣщеніяхъ долженъ находиться постоянный фельдшеръ.

7. Фабрики и заводы, имѣющіе менѣе 400 рабочихъ, обязаны приглашать врача, который посѣщаль бы фабрику не менѣе 2-хъ разъ въ недѣлю.

8. На фабрикахъ, гдѣ число рабочихъ менѣе 100, устраивается лишь пріемный покой, съ приспособленіями, необходимыми для первоначальной медицинской помощи. (Пріемный покой устраивается въ отдѣльной, свѣтлой, просторной комнатѣ, служитъ только для первой помощи, а не лѣченія въ немъ больныхъ, больные же отправляются въ больницы).

9. Пріемный покой посѣщается ежедневно фельдшеромъ, врачъ же посѣщаетъ его разъ въ недѣлю.

10. Фабрики, гдѣ число рабочихъ менѣе 25, посѣщаются врачомъ разъ въ двѣ недѣли; фельдшеръ посѣщаетъ такіе фабрики и заводы не менѣе 3-хъ разъ въ недѣлю; лѣкарства покупаются и выдаются за счетъ заводчика.

11. Фабрикантамъ смежныхъ фабрикъ предоставляется право устроить, съ разрѣшенія губернской администраціи, общую больницу для своихъ рабочихъ.

12. Фабрики, не обязанныя означеннымъ постановленіемъ имѣть свои больничныя помѣщенія, должны указать Врачебному Отдѣленію и фабричной инспекціи тѣ больницы, въ которыя будутъ отправлять своихъ больныхъ.

13. Настоящее обязательное постановленіе вступаетъ въ силу черезъ три мѣсяца со дня объявленія его въ «Губернскихъ Вѣдомостяхъ».

## 2.

### С.-Петербургскаго Столичнаго Присутствія.

(Утверждены 18 Декабря 1892 г., распубликованы въ № 21 Вѣдомостей С.-Петербургскаго Градоначальства и Столичной Полиціи отъ 27 Января 1893 г.).

1. Врачебная помощь рабочимъ на фабрикахъ и заводахъ, находящихся въ пригородныхъ участкахъ города С.-Петербурга, оказываемая фабрикантами своимъ рабочимъ, на основаніи ст. 107 Устава



о промышленности, бесплатно, должна быть организована на основании нижеслѣдующихъ статей настоящаго обязательнаго постановленія.

2. Врачебная (медицинская) помощь заключается: а) въ устройствѣ при фабрикахъ больничныхъ помѣщеній, б) снабженіи ихъ, по указаніямъ Губернскаго Врачебнаго Управленія, необходимыми для лѣченія средствами, с) въ оказаніи помощи амбулаторнымъ больнымъ, d) лѣченіи заболѣвшихъ на квартирахъ и е) лѣченіи и полномъ содержаніи больныхъ, помѣщающихся въ фабричныхъ больницахъ.

3. Фабрики, имѣющія число рабочихъ 100 и свыше, обязаны устроить отдѣльное больничное помѣщеніе, съ такимъ расчетомъ, чтобы на каждые 100 человекъ рабочихъ имѣлось не менѣе одной кровати.

4. Фабрики, имѣющія не менѣе 400 рабочихъ, при своихъ больничныхъ помѣщеніяхъ должны имѣть постояннаго врача, посѣщающаго ежедневно фабрику въ опредѣленные часы.

5. При больничныхъ помѣщеніяхъ долженъ находиться постоянный фельдшеръ.

6. Фабрики и заводы, имѣющіе менѣе 400 рабочихъ, обязаны приглашать врача, который посѣщаль бы фабрику не менѣе 2-хъ разъ въ недѣлю.

7. На фабрикахъ, гдѣ число рабочихъ менѣе 100, устраивается лишь пріемный покой съ приспособленіями, необходимыми для первоначальной медицинской помощи. Пріемный покой устраивается въ отдѣльной, свѣтлой, просторной комнатѣ и служить только для первой помощи, а не лѣченія въ немъ больныхъ.

8. Пріемный покой посѣщается ежедневно фельдшеромъ, врачъ же посѣщаетъ его разъ въ недѣлю.

9. Фабрики, гдѣ число рабочихъ менѣе 25, посѣщаются врачомъ разъ въ двѣ недѣли, фельдшеръ же посѣщаетъ такіе заводы не менѣе 3-хъ разъ въ недѣлю; лѣкарства покупаются за счетъ заводчика.

10. Фабрикантамъ смежныхъ фабрикъ предоставляется право устраивать, съ разрѣшенія губернской администраціи, общія больницы для своихъ рабочихъ.

11. Фабрики, не обязанныя настоящимъ постановленіемъ имѣть свои больничныя помѣщенія, должны указать врачебному началь-



ству и фабричной инспекціи тѣ больницы, въ которыя будутъ отправляемы больные рабочіе.

12. Настоящее обязательное постановленіе вступаетъ въ силу, чрезъ три мѣсяца со дня объявленія его въ «Вѣдомостяхъ С.-Петербургскаго Градоначальства и Столичной Полиціи».

### 3.

#### С.-Петербургскаго Столичнаго Присутствія.

(Утверждены 8 Января 1897 г., распубликованы въ № 19 Вѣдомостей С.-Петербургскаго Градоначальства и Столичной Полиціи отъ 24 Января 1897 г. Обжалованы).

Обязательное постановленіе С.-Петербургскаго Столичнаго по фабричнымъ дѣламъ Присутствія объ оказаніи бесплатной врачевой помощи рабочимъ на фабрикахъ, заводахъ, мануфактурахъ и соотвѣтственныхъ имъ промышленныхъ заведеніяхъ, изданное на основаніи пункта 1 ст. 52 Уст. Промышл. (изд. 1893 г.) въ развитіе ст. 102 того же устава и § 6-го обязательнаго постановленія С.-Петербургскаго Столичнаго по фабричнымъ дѣламъ Присутствія отъ 30-го Апрѣля 1889 года.

Въ виду существованія въ С.-Петербургѣ городскихъ больницъ въ количествѣ, достаточно обезпечивающемъ столичному населенію вообще больничное лѣченіе, на обязанность владѣльцевъ промышленныхъ заведеній возлагается оказаніе врачевой помощи фабрично-заводскимъ рабочимъ на основаніяхъ, указанныхъ въ нижеслѣдующихъ пунктахъ.

1. Владѣльцы промышленныхъ заведеній обязаны уплачивать всѣ издержки, причитающіяся за лѣченіе ихъ рабочихъ въ городскихъ и другихъ больницахъ, а равно за лѣкарства для рабочихъ, пользующихся у фабричныхъ врачей.

2. Всѣ промышленныя заведенія, имѣющія 50 и болѣе рабочихъ, обязаны имѣть пріемный покой для амбулаторнаго пріема рабочихъ и для оказанія первоначальной помощи въ случаяхъ тѣлесныхъ поврежденій (травматическихъ).

Пріемный покой долженъ состоять изъ передней, въ которой больные рабочіе ожидаютъ очереди, и пріемной комнаты, гдѣ производится изслѣдованіе больныхъ.

Помѣщеніе, отводимое для пріемнаго покоя, должно быть свѣтло, чисто и не можетъ помѣщаться ни въ подвалахъ, ни на чердакахъ.



Въ пріемныхъ покояхъ заведеній, имѣющихъ механическіе двигатели, должны находиться койки въ слѣдующемъ количествѣ: въ заведеніяхъ съ 50 до 200 рабочихъ—одна; въ заведеніяхъ съ 200 до 1000 рабочихъ—двѣ, а въ заведеніяхъ, имѣющихъ болѣе 1000 рабочихъ—три.

*Примѣчаніе.* Въ заведеніяхъ же, не имѣющихъ двигателей, одна койка должна находиться при числѣ рабочихъ, превышающемъ 1000 человѣкъ.

3. Пріемные покои снабжаются лѣкарствами, перевязочными средствами, хирургическими инструментами и инвентаремъ, соответствующимъ размѣру промышленнаго заведенія, по списку, составленному С.-Петербургскимъ Столичнымъ Врачебнымъ Управленіемъ и публикуемому въ «Вѣдомостяхъ С.-Петербургскаго Градоначальства».

4. Въ пріемномъ покоѣ ведется, по установленной формѣ, книга амбулаторнаго пріема рабочихъ.

5. Для подачи первоначальной медицинской помощи рабочимъ въ случаѣ внезапнаго тяжелаго заболѣванія или какого-либо поврежденія долженъ безотлагательно приглашаться въ промышленное заведеніе врачъ.

6. Сверхъ того всѣ промышленныя заведенія съ 50-ю и болѣе рабочими обязаны:

а) имѣть постоянного врача, посѣщающаго въ опредѣленные часы заведенія: 1) имѣющія отъ 50 до 100 рабочихъ—не менѣе одного раза въ недѣлю; 2) имѣющія свыше 100 и до 500 рабочихъ—не менѣе двухъ разъ въ недѣлю; 3) имѣющія свыше 500 и до 1000 рабочихъ—не менѣе трехъ разъ въ недѣлю, и 4) имѣющія свыше 1000 рабочихъ—ежедневно за исключеніемъ нерабочихъ дней;

б) обезпечить рабочимъ амбулаторную медицинскую помощь фабричнаго врача на его квартирѣ въ тѣ дни, когда врачъ не посѣщаетъ заведенія.

*Примѣчаніе.* Приглашаемое на должность фабричнаго врача лицо должно жить въ предѣлахъ той части, гдѣ находится промышленное заведеніе, или въ одной изъ смежныхъ.

7. Въ случаѣ тяжкаго заболѣванія рабочаго внѣ промышленнаго заведенія и невозможности явиться на амбулаторный пріемъ,



врачъ промышленнаго заведенія посѣщаетъ рабочаго на дому и дѣлаетъ распоряженіе о помѣщеніи занемогшаго въ больницу.

8. На фабрикахъ, заводахъ и мануфактурахъ, имѣющихъ свыше 500 рабочихъ, требуется постоянное присутствіе фельдшера или фельдшерицы въ теченіе всего рабочаго времени.

9. Къ заведеніямъ, имѣющимъ менѣе 50 рабочихъ, не примѣняются: §§ 2, 3, 4, 6, 7 и 8, настоящаго обязательнаго постановленія. Обязанности ихъ ограничиваются требованіемъ: 1) войти въ соглашеніе съ какимъ-либо врачомъ о подачѣ амбулаторной медицинской помощи ихъ рабочимъ и 2) снабжать послѣднихъ бесплатно лѣкарствами.

10. Настоящее обязательное постановленіе вступаетъ въ законную силу по истеченіи одного мѣсяца со дня его опубликованія; по отношенію же §§ 2 и 3 (о пріемныхъ покояхъ) съ 1-го Іюля 1897 года.

#### 4.

#### Московскаго Губернскаго Присутствія.

(Утверждены Губернскимъ Присутствіемъ 4, 12, и 19 Марта 1894 г. и соединеннымъ Губернскимъ и Столичнымъ Присутствіемъ 29 Сентября 1895 г. Распубликованы въ №№ 14, 15 и 16 Московскихъ Губернскихъ Вѣдомостей отъ 24 и 28 Февраля и 2 Марта 1896 г. Вошли въ силу съ 1 Февраля 1897 г.).

35. Владѣльцы фабрикъ и заводовъ въ уѣздахъ Московской губерніи обязаны на свой счетъ оказывать рабочимъ какъ амбулаторную, такъ и госпитальную помощь при своихъ лѣчебныхъ заведеніяхъ, или же, за неимѣніемъ таковыхъ, въ городскихъ, земскихъ или другихъ лѣчебныхъ заведеніяхъ.

*Примѣчаніе.* Всѣ ручныя промышленныя заведенія, имѣющія не болѣе 16 рабочихъ, освобождаются отъ означеннаго обязательства.

36. Владѣльцы фабрикъ и заводовъ, имѣющіе 500 и болѣе человѣкъ рабочихъ, обязаны имѣть на фабрикѣ или заводѣ лѣчебное заведеніе съ койками, не менѣе одной на каждую сотню рабочихъ, и постоянно живущихъ при фабрикѣ врача и фельдшера.

*Примѣчаніе.* Если на фабрикѣ болѣе 3000 рабочихъ, то при лѣчебномъ заведеніи должно быть два врача, изъ которыхъ одинъ обязательно долженъ жить на фабрикѣ.

37. Владѣльцы фабрикъ и заводовъ, имѣющіе отъ 16 до 500 рабочихъ, могутъ лѣчебнаго заведенія на фабрикѣ не имѣть, а



пользоваться для госпитального лѣченія своихъ рабочихъ больницами, входя для этого въ соглашеніе съ земствомъ и другими владѣльцами больницъ. Они могутъ также входить между собою въ соглашеніе съ цѣлью устройства одного общаго лѣчебнаго заведенія для нѣсколькихъ фабрикъ.

*Примѣчаніе.* Губернскому по фабричнымъ дѣламъ Присутствію предоставляется въ случаяхъ, когда оно признаетъ возможнымъ, разрѣшать владѣльцамъ фабрикъ съ 500 и болѣе рабочихъ входить въ соглашеніе съ земствомъ или между собою для устройства госпитального лѣченія своихъ рабочихъ при условіи, чтобы такая общая лѣчебница удовлетворяла всѣмъ требованіямъ правилъ, относящимся до поданія врачебной помощи на фабрикахъ, имѣющихъ болѣе 500 рабочихъ.

38. При фабричномъ лѣчебномъ заведеніи, имѣющемъ менѣе 5 коекъ и устроенномъ при фабрикѣ, завѣдующій имъ врачъ можетъ жить не на самой фабрикѣ, однако не далѣе 7 верстъ отъ нея, но долженъ посѣщать не менѣе 3 разъ въ недѣлю лѣчебное заведеніе, на которомъ постоянно проживаетъ фельдшерица-акушерка или фельдшеръ.

*Примѣчаніе 1.* Въ исключительныхъ случаяхъ, когда фабрика небольшихъ размѣровъ и она расположена вдали отъ другихъ фабрикъ и далѣе 7 верстъ отъ мѣстожительства ближайшаго врача, владѣльцу ея можетъ быть разрѣшено Присутствіемъ право пригласить завѣдующимъ лѣчебнымъ заведеніемъ врача, живущаго и далѣе 7 верстъ.

*Примѣчаніе 2.* При каждомъ фабричномъ лѣчебномъ заведеніи, посѣщаемомъ врачомъ со стороны, должна быть особая книга для означенія дней пріѣзда врача, за его подписью.

39. Если фабричное лѣчебное заведеніе находится не при самой фабрикѣ и при томъ отстоитъ отъ нея далѣе 3 верстъ, то на фабрикѣ долженъ быть устроенъ пріемный покой, снабженный всѣмъ необходимымъ, какъ для первоначальной помощи больнымъ, такъ и для оказанія пособія въ несчастныхъ случаяхъ, и находящійся въ завѣдываніи врача фабричнаго лѣчебнаго заведенія; при этомъ, если на фабрикѣ работаетъ не менѣе 200 человѣкъ, то при пріемномъ покоѣ долженъ состоять фельдшеръ или фельдшерица-акушерка.



40. При фабрикахъ, имѣющихъ 500 и болѣе рабочихъ, каждое лѣчебное заведеніе должно состоять изъ трехъ отдѣленій: для общихъ больныхъ, для заразныхъ и для приходящихъ. Въ отдѣленіяхъ общихъ и заразныхъ больныхъ требуются отдѣльныя помѣщенія для мужчинъ и для женщинъ. Отдѣленіе для заразныхъ больныхъ должно быть устроено такъ, чтобы, въ случаѣ надобности, могло быть обособлено (изолировано) отъ прочихъ помѣщеній. Отдѣленіе для приходящихъ больныхъ включаетъ въ себѣ помѣщеніе, какъ для приѣма больныхъ врачомъ, такъ и для ожиданія больныхъ.

*Примѣчаніе 1.* На фабрикахъ, гдѣ не работаютъ женщины и не проживаютъ семьи рабочихъ, устройство женскихъ палатъ не обязательно.

*Примѣчаніе 2.* Палаты для коечнаго пользованія больныхъ должны быть устроены по расчету не менѣе 3 куб. саж. воздуха на одну койку, при условіи удовлетворительной вентиляціи; для отопленія воспрещается пользоваться желѣзными печами и проводить желѣзныя трубы въ помѣщеніяхъ лѣчебнаго заведенія; ретиряды должны быть теплые.

41. При фабрикахъ, гдѣ работаетъ 200 и болѣе рабочихъ, но менѣе 500, лѣчебное заведеніе должно состоять не менѣе какъ изъ четырехъ комнатъ: двухъ палатъ для коечныхъ больныхъ (мужской и женской) и приемной съ ожидальной для приходящихъ больныхъ. Въ остальномъ лѣчебное заведеніе должно быть устроено согласно правиламъ, изложеннымъ въ предыдущемъ § 40.

*Примѣчаніе.* Лѣчебное заведеніе, съ которымъ владѣлецъ фабрики или завода пожелаетъ войти въ соглашеніе о медицинскомъ пособіи своимъ рабочимъ, должно во всемъ удовлетворять правиламъ, изложеннымъ въ §§ 38 и 41.

42. При фабрикахъ, гдѣ работаетъ менѣе 200 человекъ, лѣчебное заведеніе должно состоять изъ двухъ комнатъ: одной для коечнаго лѣченія, другой для приходящихъ больныхъ.

43. На фабрикахъ, гдѣ работаютъ женщины въ количествѣ 200 и болѣе, должно быть устроено особое помѣщеніе для роженицъ и приглашена кромѣ фельдшера и акушерка, постоянно проживающая при фабрикѣ (обязанности фельдшера и акушерки могутъ исполняться акушеркою-фельдшерицею), а на фабрикахъ съ числомъ женщинъ менѣе 200 должно быть отводимо, въ случаяхъ надобности, помѣщеніе для роженицъ и приглашаема акушерка.



44. Всѣ фабричные врачи, помимо установленныхъ правительствомъ формъ отчетности, обязаны вести регистрацію больныхъ и доставлять о нихъ свѣдѣнія въ Губернскую и свою Уѣздную (по мѣстонахожденію фабрики или завода) Управы по установленнымъ для того формамъ и срокамъ Губернскою Управою.

45. Воспрещается приглашать для завѣдыванія фабричными лѣчебными заведеніями тѣхъ врачей, которые, въ силу закона, обязаны наблюдать за санитарнымъ состояніемъ фабричныхъ заведеній, при которыхъ лѣчебныя заведенія устроены.

*Примѣчаніе.* Врачи, состоящіе на государственной или общественной службѣ, могутъ быть приглашаемы для завѣдыванія фабрично-заводскими лѣчебными заведеніями, при выполненіи вышеизложеннаго требованія, но съ разрѣшенія подлежащаго начальства.

46. Владѣльцы фабрикъ и заводовъ или лица ихъ замѣняющія обязаны увѣдомить фабричную инспекцію въ мѣсячный срокъ, со дня вступленія въ силу этихъ правилъ, какіе врачъ и фельдшеръ приглашены фабрикой, въ какіе дни и часы первый посѣщаетъ фабрику и гдѣ рабочіе получаютъ коечное леченіе.

## 5.

### Московского Столичнаго Присутствія.

(Утверждены Столичнымъ Присутствіемъ 11, 15, 19 и 22 Ноября 1894 г. и соединеннымъ Губернскимъ и Столичнымъ Присутствіемъ 29 Сентября 1895 г. Распубликованы въ № 60 Вѣдомостей Московской Городской Полиціи отъ 5 Марта 1896 г. Вошли въ силу 1 Февраля 1897 г.).

1. При каждой фабрикѣ, имѣющей 100 и болѣе человѣкъ рабочихъ, будутъ ли они тамъ жить, или только туда приходятъ, долженъ быть пріемный покой, въ которомъ подается медицинская помощь какъ приходящимъ больнымъ, такъ и первоначальная помощь рабочимъ при несчастныхъ случаяхъ и внезапныхъ заболѣваніяхъ до перевозки и сдачи ихъ въ одну изъ городскихъ больницъ.

2. Владѣльцы фабрикъ, имѣющіе менѣе 100 до 16 человѣкъ рабочихъ включительно, обязаны имѣть всѣ перевязочныя средства и мѣсто для оказанія первоначальной медицинской помощи чрезъ врача.

3. На фабрикахъ, имѣющихъ 600 человѣкъ рабочихъ и болѣе, при пріемномъ покоѣ долженъ быть врачъ и фельдшеръ. Фельдшеръ долженъ жить при фабрикѣ. Посѣщеніе пріемнаго покоя врачомъ должно быть ежедневное въ опредѣленные часы.



4. На фабрикахъ, имѣющихъ отъ 100 до 600 человѣкъ рабочихъ, при приѣмномъ покоѣ долженъ быть врачъ и фельдшеръ. Врачъ посѣщаетъ заведеніе не менѣе трехъ разъ въ недѣлю въ опредѣленные часы, но если въ приѣмномъ покоѣ находятся труднобольные, требующіе постояннаго врачебнаго наблюденія,—то ежедневно. При появленіи той или другой заразной болѣзни среди рабочихъ, врачъ обязанъ производить осмотры рабочихъ ежедневно, для принятія мѣръ противъ распространенія болѣзней. Фельдшеръ долженъ жить при фабрикѣ.

*Примѣчаніе.* Владѣльцы фабрикъ и заводовъ, имѣющіе отъ 100 до 300 человѣкъ рабочихъ, могутъ входить между собою въ соглашеніе и открывать общій приѣмный покой, но не иначе какъ, каждый разъ, по усмотрѣнію Столичнаго по фабричнымъ дѣламъ Присутствія.

5. На всѣхъ фабрикахъ, пользующихся мужскимъ и женскимъ трудомъ и имѣющихъ до 600 человѣкъ рабочихъ, должно быть два отдѣленія мужское и женское.

6. Приѣмные покои должны помѣщаться въ отдѣльныхъ комнатахъ и по своему устройству и содержанію должны удовлетворять всѣмъ требованіямъ гигиены и должны быть снабжены особою постоянною прислугою и всѣмъ необходимымъ, какъ для медицинской помощи больнымъ, такъ и для оказанія пособія въ несчастныхъ случаяхъ (всѣми нужными инструментами, медикаментами, перевязочными и дезинфекціонными средствами).

7. Воспрещается приглашать для завѣдыванія фабричными приѣмными покоями тѣхъ врачей, которые обязаны наблюдать за санитарнымъ состояніемъ фабричныхъ заведеній, при которыхъ приѣмные покои устроены.

*Примѣчаніе.* Врачи, состоящіе на государственной или общественной службѣ, могутъ быть приглашаемы для завѣдыванія фабричными приѣмными покоями, при выполненіи вышеизложеннаго требованія, но съ разрѣшенія Столичнаго по фабричнымъ дѣламъ Присутствія.

8. Владѣльцы или управляющіе фабриками и заводами, подъ руководствомъ врачей, завѣдывающихъ приѣмными покоями, обязаны слѣдить за исправнымъ санитарнымъ состояніемъ фабрики.

9. Владѣльцы или управляющіе фабриками и заводами, помимо установленныхъ правительствомъ формъ отчетности, обязаны



вести регистрацію больныхъ и доставлять о нихъ свѣдѣнія въ Московское Столичное по фабричнымъ дѣламъ Присутствіе по установленнымъ для того формамъ и срокамъ.

10. Владѣльцы или управляющіе фабриками и заводами обязаны увѣдомить Московское Столичное по фабричнымъ дѣламъ Присутствіе и старшаго фабричнаго инспектора въ мѣсячный срокъ, со дня вступленія въ силу этихъ правилъ, какіе врачъ и фельдшеръ приглашены фабрикой и въ какіе дни и часы первый посѣщаетъ фабрику.

6.

Владимірскаго Губернскаго Присутствія.

(Выработаны и изданы Владимірскимъ Губернскимъ Земскимъ Собраніемъ 6 Іюля 1892 г., включены Владимірскимъ по фабричнымъ дѣламъ Присутствіемъ въ число своихъ обязательныхъ постановленій полностью безъ измѣненій 20 Ноября 1893 г., распубликованы въ № 13 „Владимірскихъ Губернскихъ Вѣдомостей“ отъ 26 Марта 1893 г.).

1. Всѣ фабрики и заводы обязаны оказывать своимъ рабочимъ бесплатно какъ первоначальную, такъ и дальнѣйшую госпитальную врачебную помощь: или при своихъ больницахъ, или же, за неимѣніемъ оныхъ, въ городскихъ или сельскихъ земскихъ больницахъ (плата земству отъ фабрикантовъ).

*Примѣчаніе.* Ручныя фабрики, имѣющія менѣе 16 человѣкъ рабочихъ, не подчиняются этому правилу.

2. Фабрики, имѣющія болѣе 50 человѣкъ рабочихъ, и гдѣ нѣтъ своихъ больницъ, должны пригласить постояннаго врача, который долженъ посѣщать фабрику не менѣе одного раза въ недѣлю для производства осмотра ея въ санитарномъ отношеніи и оказанія врачебной помощи заболѣвающимъ рабочимъ; кромѣ того, на фабрикахъ, имѣющихъ болѣе 100 человѣкъ рабочихъ, должны имѣться пріемные покои съ койками, по 1 на каждую сотню рабочихъ, снабженные всѣми необходимыми лѣкарствами и средствами для оказанія первой врачебной помощи, и при нихъ постоянный фельдшеръ. Фабрики, на которыхъ работаетъ болѣе 1000 человѣкъ, должны имѣть своего врача, живущаго при оной; городскія фабрики съ такимъ же числомъ рабочихъ обязываются пригласить врача, который посѣщалъ бы ее ежедневно.

*Примѣчаніе.* При пріемныхъ покояхъ должны быть заведены журналы для веденія записей о числѣ пользованныхъ врачами боль-



ныхъ при каждомъ ихъ посѣщеніи; о томъ, кто изъ врачей приглашенъ и въ какіе дни и часы посѣщаютъ покой, фабричное управленіе увѣдомляетъ фабричную инспекцію.

3. Фабрики, съ числомъ рабочихъ болѣе 16 и менѣе 50 человекъ, должны сообща устраивать общіе пріемные покои съ постояннымъ при нихъ фельдшеромъ, пригласивши врача для посѣщенія ихъ одинъ разъ въ недѣлю.

*Примѣчаніе.* На первое время пріемными покоями могутъ служить надлежащимъ образомъ устроенные, по случаю холерной эпидеміи, бараки, впослѣдствіи же—сказанные общіе пріемные покои, хотя бы и были устроены на число рабочихъ менѣе 100 человекъ, во всякомъ случаѣ должны имѣть, по крайней мѣрѣ, одну койку, со всѣми вышеупомянутыми принадлежностями.

## 7.

### Петроковскаго Губернскаго Присутствія.

(Утверждены Присутствіемъ 23 Марта 1892 г., опубликованы въ № 13 Петроковскихъ Губернскихъ Вѣдомостей отъ 28 Марта 1892 г.).

Петроковское Губернское по фабричнымъ дѣламъ Присутствіе, принимая во вниманіе, что врачебная помощь рабочимъ на фабрикахъ Петроковской губерніи организована крайне неудовлетворительно, и руководствуясь пп. 1 ст. 52 и ст. 107 Устава Промышл., а также Высочайше утвержденнымъ 26 Августа 1866 г. мнѣніемъ Комитета Министровъ, постановило въ засѣданіи отъ 23 Марта 1892 г. издать слѣдующее обязательное постановленіе объ оказаніи врачебной помощи рабочимъ на фабрикахъ и заводахъ Петроковской губерніи:

1. Всѣ фабрики и заводы обязаны оказывать своимъ рабочимъ бесплатно правильную врачебную помощь и выдавать даромъ лѣкарства, прописываемыя врачомъ.

*Примѣчаніе.* Ручныя фабрики, имѣющія менѣе 16 рабочихъ, не подчиняются этому правилу.

2. Всѣ фабрики и заводы, имѣющіе 50 и болѣе 50 рабочихъ, должны имѣть постояннаго врача, который долженъ не менѣе двухъ разъ въ недѣлю, въ опредѣленные часы, посѣщать фабрику для оказанія помощи рабочимъ въ легкихъ случаяхъ болѣзни, долженъ принимать у себя на дому рабочихъ завѣдуемой имъ фабрики въ



назначенные имъ часы, лѣчить тяжело-больныхъ рабочихъ на ихъ квартирахъ или въ фабричной лѣчебницѣ, если таковая имѣется при фабрикѣ (фабричную лѣчебницу врачъ обязанъ посѣщать ежедневно).

3. На большихъ фабрикахъ въ помощь врачу должны быть приглашаемы постоянные фельдшера, фельдшерицы или акушерки, но они состоятъ въ вѣдѣніи врача и не имѣютъ права самостоятельно лѣчить рабочихъ, а должны только работать подъ руководствомъ врача.

4. Фабричные врачи обязаны свидѣтельствовать вновь поступающихъ на фабрику рабочихъ, вести по установленной формѣ книги для записи амбулаторныхъ больныхъ и больныхъ рабочихъ, коимъ они оказываютъ помощь на дому или въ фабричной лѣчебницѣ, прививать предохранительную оспу и слѣдить за санитарнымъ состояніемъ фабрики.

5. Всѣ фабрики, имѣющія 50 и болѣе 50 рабочихъ, должны имѣть для амбулаторнаго лѣченія рабочихъ пріемный покой, состоящій изъ передней, гдѣ рабочіе могутъ дожидать очереди, и пріемной комнаты, гдѣ долженъ производиться осмотръ больныхъ. Помѣщеніе, отводимое для пріемнаго покоя, должно быть свѣтло, чисто и не можетъ быть помѣщаемо ни въ подвалахъ, ни на чердакахъ.

*Примѣчаніе.* На механическихъ фабрикахъ, какъ представляющихъ значительную опасность для жизни рабочихъ и имѣющихъ отъ 50 до 100 рабочихъ, въ вышесказанномъ пріемномъ покоѣ должно быть не менѣе одной койки для оказанія первоначальной помощи рабочимъ въ случаѣ увѣчья. На фабрикахъ, имѣющихъ отъ 100 до 500 рабочихъ, должно быть въ пріемномъ покоѣ отъ 2 до 3 коекъ.

6. Всѣ городскія фабрики, имѣющія 500 и свыше 500 рабочихъ, для оказанія правильной врачебной помощи тяжело-больнымъ рабочимъ, должны имѣть фабричныя лѣчебницы съ 1 постоянной койкой на каждые 100 рабочихъ. Городскія фабрики, имѣющія отъ 100 до 500 рабочихъ и немогущія имѣть при своей фабрикѣ лѣчебницу, могутъ устраивать сообща на 1—5 фабрикъ одну общую лѣчебницу въ центральномъ мѣстѣ относительно ихъ фабрикъ; при чемъ въ этой лѣчебницѣ должно быть по 1 кровати на каждые 100 рабочихъ общаго числа рабочихъ этихъ фабрикъ. Уѣздныя фабрики, расположенныя ближе 5 верстъ отъ города, по устройству



лѣчебницѣ подчиняются тѣмъ же правиламъ, какъ и городскія фабрики. Уѣздныя фабрики, расположенныя далѣе 5 верстъ отъ города, имѣющаго больницу, должны имѣть фабричную лѣчебницу только въ томъ случаѣ, если онѣ имѣютъ 300 и болѣе рабочихъ. Но если эти фабрики удалены отъ города болѣе чѣмъ на 10 верстъ, если въ ближайшемъ городѣ нѣтъ городской больницы, если производство фабрики представляетъ вредъ для рабочихъ и порождаетъ профессиональныя заболѣванія и если, наконецъ, рабочіе живутъ въ дурныхъ жилищахъ, то, въ этихъ случаяхъ, уѣздныя фабрики должны имѣть лѣчебницу даже и тогда, когда на нихъ работаетъ только 100 рабочихъ. Если фабрики расположены далѣе 10 верстъ отъ города или посада, гдѣ имѣется врачъ, то фабричный врачъ долженъ жить при фабрикѣ. Фабричной лѣчебницей завѣдуетъ фабричный врачъ, причемъ лѣчебницы эти подчиняются всѣмъ тѣмъ требованіямъ и правиламъ врачебнаго устава, какимъ подчиняются всѣ частныя лѣчебныя заведенія.

*Примѣчаніе.* 1) Если при фабрикѣ имѣется лѣчебница, то приѣмный покой можетъ быть устроенъ при лѣчебницѣ, причемъ, въ немъ, каковы-бы ни были размѣры фабрики, должно быть только по 1—3 койкѣ для оказанія первоначальной помощи увѣчнымъ рабочимъ. 2) Помѣщеніе для лѣчебницы должно удовлетворять санитарнымъ и врачебнымъ требованіямъ. 3) Лѣчебницы до открытія ихъ должны быть освидѣтельствованы въ порядкѣ, указанномъ врачебнымъ уставомъ.

7. Въ фабричныхъ лѣчебницахъ, устроенныхъ при фабрикахъ, гдѣ работаютъ мужчины и женщины, должны быть мужское и женское отдѣленіе. Кроме того, въ фабричной лѣчебницѣ, устроенной на 10 и болѣе кроватей, должно быть особое отдѣленіе для заразныхъ больныхъ.

8. При приѣмныхъ покояхъ и фабричныхъ лѣчебницахъ должны имѣться всѣ необходимыя для оказанія первоначальной помощи простыя лѣкарства, перевязочныя средства и необходимыя хирургическіе инструменты.

9. Въ случаѣ поступленія къ фабричной инспекціи жалобъ отъ рабочихъ на небрежное отношеніе фабричнаго врача къ своимъ обязанностямъ или въ случаѣ завѣдыванія однимъ и тѣмъ же врачомъ болѣе, чѣмъ 5 городскими фабриками съ количествомъ рабочихъ отъ 100 до 500, или болѣе, чѣмъ 2 фабриками съ 500 до 1500



рабочихъ,— фабричная инспекція обязана доводить о семъ до свѣдѣнія Петроковскаго Губернскаго по фабричнымъ дѣламъ Присутствія для принятія надлежащихъ мѣръ къ возстановленію нормальнаго порядка. На крупныхъ же фабрикахъ на одного врача не можетъ приходиться болѣе 3000 рабочихъ.

10. На фабрикахъ, на которыхъ болѣе половины рабочихъ состоитъ изъ женщинъ и дѣвушекъ, должна быть, помимо врача и фельдшера, по возможности, и фельдшерица.

*Примѣчаніе.* 1) Врачебная помощь рабочимъ должна быть организована согласно сему постановленію съ 1 іюня сего года, но устройство пріемныхъ покоевъ можетъ быть отсрочено до 1 октября, а устройство фабричныхъ лѣчебницъ можетъ быть отсрочено до 1 іюня 1893 г. 2) Если бы крупныя городскія фабрики, съ количествомъ рабочихъ болѣе 500, пожелали устроить общую больницу, то онѣ должны ходатайствовать объ этомъ предъ Петроковскимъ Губернскимъ по фабричнымъ дѣламъ Присутствіемъ. 3) Всѣ фабрики и заводы, имѣющіе болѣе 100 рабочихъ и долженствующіе устроить въ томъ или другомъ видѣ фабричныя лѣчебницы, обязаны со дня опубликованія настоящаго постановленія, до устройства лѣчебницъ, помѣщать на свой счетъ тяжело-больныхъ рабочихъ въ городскія больницы и оплачивать за нихъ всѣ причитающіеся больничные расходы въ теченіе 6 мѣсяцевъ.

## 8.

### Варшавскаго Губернскаго Присутствія.

(Утверждены 8 Января 1892 г., распубликованы въ № 3 Варшавскихъ Губернскихъ Вѣдомостей отъ 19 Января 1892 г.).

I. Фабрики, заводы и мануфактуры, расположенныя въ Варшавской губерніи (внѣ города Варшавы) и имѣющія не менѣе 300 человекъ рабочихъ, обязаны организовать врачебную помощь рабочимъ на слѣдующихъ основаніяхъ:

а) фабрика обязана устроить больничное помѣщеніе съ такимъ расчетомъ, чтобы на каждыя 100 человекъ рабочихъ имѣлось не менѣе 1 кровати;

б) пригласить постояннаго врача, который бы обязательно имѣлъ мѣстожителство на фабрикѣ, за исключеніемъ тѣхъ случаевъ, когда по близости (не далѣе 10 верстъ) имѣется населен-



ная мѣстность (городъ, мѣстечко и проч.), гдѣ бы проживалъ врачъ; въ такомъ случаѣ постоянный врачъ, посѣщая ежедневно въ опредѣленные часы фабрику, можетъ и не жить на ней;

в) при больничномъ помѣщеніи на фабрикахъ, пользующихся въ значительной мѣрѣ женскимъ трудомъ, напр., на сахарныхъ заводахъ, долженъ быть устроенъ родильный покой и приглашена постоянная акушерка;

г) при больничномъ помѣщеніи долженъ находиться постоянный фельдшеръ;

д) всѣ заболѣвшіе рабочіе получаютъ отъ фабрики даровое лекарство;

ж) если по характеру болѣзни фабрика пожелаетъ помѣстить заболѣвшаго въ городскую или иную специальную лѣчебницу, то въ теченіе трехъ мѣсяцевъ принимаетъ на себя плату за пользование. Само собою разумѣется, что сюда не входятъ случаи увѣчья и вообще фабричный травматуръ.

На приведеніе въ дѣйствіе упомянутаго обязательнаго постановленія назначается шестимѣсячный, со дня его распубликованія, срокъ.

II. Фабрики, заводы и мануфактуры, имѣющіе не менѣе 50 человекъ рабочихъ, обязаны пригласить врача, который посѣщалъ бы въ опредѣленные часы фабрику не менѣе одного раза въ недѣлю, подавалъ помощь амбулаторнымъ больнымъ, а также посѣщалъ заболѣвшихъ рабочихъ на ихъ квартирахъ; кромѣ того, такія фабрики даютъ даровое лекарство заболѣвшимъ и устраиваютъ пріемный покой.

Пріемный покой есть мѣсто—отдѣльная комната, гдѣ можетъ быть подана первая помощь при несчастномъ фабричномъ случаѣ до перевозки пострадавшаго въ больницу (остановленіе крови, наложеніе повязки и проч.).

Пріемный покой не есть больница, въ немъ не лежатъ, а оказываютъ первую помощь.

Относительно помѣщенія заболѣвшихъ рабочихъ въ больницу остается въ силѣ пунктъ *ж* I статьи настоящаго постановленія, т. е. въ больницу на счетъ фабрики отправляются всѣ больные.

На приведеніе въ дѣйствіе упомянутаго пункта постановленія назначается двухмѣсячный срокъ, со дня распубликованія постановленія.



III. Наконецъ, что касается фабрикъ и заводовъ, имѣющихъ менѣе 50 человѣкъ рабочихъ, то для нихъ обязательнъ лишь пунктъ *ж* I статьи настоящаго постановленія.

IV. Всѣ фабрики, имѣющія такъ называемыя больничныя кассы (Krankenkasse), должны предъявить свои уставы на просмотръ фабричному инспектору и тѣ изъ нихъ, въ коихъ доплата хозяина не покрываетъ расходовъ на медицинскую часть (врачъ, фельдшеръ, аптека) должны быть немедленно реорганизованы или закрыты. Самый же вопросъ о дальнѣйшемъ существованіи этихъ кассъ будетъ представленъ на усмотрѣніе высшей власти.

V. (Въ разъясненіе ст. 105 устава о промышл.). Всѣ уставы ссудо-сберегательныхъ кассъ, имѣющихся при фабрикахъ, должны быть представлены на просмотръ фабричнаго инспектора, причемъ принципы организаціи такихъ кассъ должны быть одинаковы съ нормальнымъ уставомъ ссудо-сберегательныхъ кассъ, утвержденнымъ Министерствомъ Финансовъ; участіе въ этой кассѣ, равно какъ и въ больничной, не должно быть обязательно для рабочихъ, размѣръ взноса не долженъ быть принудителенъ (не можетъ выражаться въ опредѣленномъ % съ заработка) и взимаемый за ссуду % не можетъ превышать % уплачиваемаго за храненіе капиталовъ, отдаваемыхъ на сбереженіе. Самый вопросъ о дальнѣйшемъ существованіи этихъ кассъ будетъ представленъ на усмотрѣніе высшей власти.

## 9.

### Варшавскаго Городскаго Присутствія.

(Утверждены 12 Ноября 1891 г., опубликованы въ № 264 Варшавской Полицейской Газеты отъ 19 Декабря 1891 г.).

4. Каждая фабрика должна быть снабжена въ достаточномъ количествѣ перевязочными и кровоостанавливающими средствами.

5. Подъ именемъ бесплатной врачебной помощи должно понимать, что всякая фабрика, имѣющая не менѣе 100 человѣкъ рабочихъ, обязана имѣть особаго постоянного врача, фельдшера, приѣмный покой и должна дать даровое лѣкарство заболѣвшимъ.

Врачъ долженъ, въ опредѣленные часы (не менѣе двухъ разъ въ недѣлю), посѣщать фабрику и подавать помощь амбулаторнымъ больнымъ, а также посѣщать заболѣвшихъ рабочихъ на ихъ квартирахъ.



Фельдшеръ посѣщаетъ фабрику ежедневно и работаетъ подъ ближайшимъ руководствомъ врача.

Приемный покой есть мѣсто — отдѣльная комната, гдѣ можетъ быть подана первая помощь при несчастномъ фабричномъ случаѣ до перевозки пострадавшаго въ городскую больницу (остановленіе крови, наложеніе повязки и проч.).

Приемный покой не есть больница — въ немъ не лечатъ, а оказываютъ первую помощь. Въ приемномъ покоѣ имѣется по 1 кровати на каждые 100 человѣкъ рабочихъ фабрики.

6. Всѣ фабрики, имѣющія такъ называемыя больничныя кассы (Krankenkassee), должны предъявить свои уставы на просмотръ фабричному инспектору и тѣ изъ нихъ, въ коихъ доплата хозяина не покрываетъ расходовъ на медицинскую часть (врачъ, фельдшеръ, аптека), должны быть реорганизованы или закрыты. Самый же вопросъ о дальнѣйшемъ существованіи этихъ кассъ будетъ представленъ на усмотрѣніе высшей власти.

## 10.

### Рязанскаго Губернскаго Присутствія.

(Утверждены Присутствіемъ 13 Декабря 1894 г., опубликованы въ № 17 Рязанскихъ Губернскихъ Вѣдомостей отъ 17 Марта 1895 г.).

1. Владѣльцы промышленныхъ заведеній обязаны оказывать всѣмъ своимъ рабочимъ бесплатно лечебную помощь.

2. Фабрики съ числомъ рабочихъ болѣе 1000 должны имѣть больницу съ такимъ числомъ коекъ, чтобы на 100 рабочихъ приходилось не менѣе одной койки и при больницѣ живущаго при ней врача.

3. Всѣ фабрики и заводы съ механическими двигателями, а равно производящія операціи вредныя для здоровья и жизни рабочихъ: красильныя, химическія, спичечныя, табачныя, стекляныя, имѣющія до 500 рабочихъ, должны имѣть отдѣльное помѣщеніе съ кроватями отъ 1 до 5, постоянного фельдшера и пригласить врача для посѣщенія фабрики не менѣе раза въ недѣлю, имѣющія же отъ 500 до 1000 рабочихъ — приемный покой съ постоянными живущими при немъ фельдшеромъ и врачомъ.

*Примѣчаніе 1.* Фабрики и заводы въ уѣздахъ, имѣющіе менѣе 100 рабочихъ, но сгруппированные въ одномъ мѣстѣ и отстоящіе



не болѣе 10 верстъ отъ центра района, могутъ устроить въ центрѣ района: а) при числѣ рабочихъ на всѣхъ фабрикахъ до 500 человекъ — отдѣльное помѣщеніе съ койками и наѣзжающимъ разъ въ недѣлю врачомъ, какъ въ это отдѣленіе, такъ и на каждую фабрику; б) при числѣ рабочихъ на всѣхъ фабрикахъ отъ 500 до 1000 — общій пріемный покой съ живущимъ при покойѣ врачомъ; в) при числѣ рабочихъ на всѣхъ фабрикахъ свыше 1000 — общую больницу.

*Примѣчаніе 2.* Городскія фабрики могутъ подлежать вышеприведенной группировкѣ и въ томъ случаѣ, если на каждой изъ нихъ работаетъ менѣе 1000 человекъ.

*Примѣчаніе 3.* Приглашать за особое вознагражденіе земскаго врача для посѣщенія коечныхъ помѣщеній и фабрикъ разрѣшается только въ томъ случаѣ, если въ данномъ районѣ находится не болѣе 5 фабрикъ съ общимъ числомъ рабочихъ до 200; въ остальныхъ случаяхъ долженъ быть приглашаемъ вольнопрактикующій врачъ.

4. Если на фабрикѣ или заводѣ, отстоящемъ отъ мѣстнаго лечебнаго пункта не болѣе 10 верстъ, работаетъ не болѣе 50 человекъ, или на фабрикахъ, сгруппированныхъ въ извѣстномъ районѣ на такомъ же разстояніи отъ лечебнаго пункта, число рабочихъ не превышаетъ 200, то владѣльцамъ ихъ, взамѣнъ устройства особаго коечнаго помѣщенія, предоставляется право лѣчить своихъ рабочихъ по соглашенію съ земствомъ въ этомъ лечебномъ пунктѣ, причемъ владѣльцы таковыхъ фабрикъ или заводовъ не освобождаются отъ обязанности пригласить врача для еженедѣльнаго посѣщенія самыхъ заведеній.

*Примѣчаніе.* Отъ усмотрѣнія Присутствія зависитъ распространеніе льготы, указанной въ п. 4 сихъ правилъ и на такія промышленныя заведенія, которыя при числѣ рабочихъ не болѣе 50 отстоятъ отъ лечебнаго пункта и болѣе 10 верстъ, по особому, въ каждомъ отдѣльномъ случаѣ, ходатайству владѣльцевъ ихъ.

5. Владѣльцы фабрикъ, на которыхъ нѣтъ больницы или пріемнаго покоя, а лишь отдѣленія съ кроватями и наѣзжающимъ врачомъ, въ экстренныхъ случаяхъ, должны приглашать врача немедленно, не дожидаясь его посѣщенія и, если послѣдній найдетъ нужнымъ для больного больничное леченіе, то фабрикантъ долженъ немедленно отправить послѣдняго въ ближайшую больницу.



6. Фабрики и заводы съ ручнымъ производствомъ, имѣющіе менѣе 50 человекъ рабочихъ, освобождаются отъ обязанности приглашать врача и имѣть пріемный покой, но обязаны бесплатно лѣчить своихъ рабочихъ въ мѣстныхъ ближайшихъ врачебныхъ пунктахъ; таковыя же фабрики съ числомъ рабочихъ болѣе 50 подчиняются правиламъ, установленнымъ для фабрикъ, перечисленныхъ въ пунктѣ 3.

7. При всѣхъ отдѣльныхъ помѣщеніяхъ съ койками и пріемныхъ покояхъ долженъ быть постоянный фельдшеръ, готовый подать помощь во всякое время, и всѣ средства и лекарства по указанію Врачебнаго Управленія для оказанія первоначальной помощи; кромѣ того должны быть заведены журналы, въ кои врачи вносятъ записи о числѣ ими пользованныхъ при каждомъ посѣщеніи, съ обозначеніемъ болѣзни, возраста и занятія пользуемаго. Число коекъ, какъ въ пріемныхъ покояхъ, такъ и въ отдѣльныхъ помѣщеніяхъ должно быть таково, чтобы на 100 рабочихъ приходилось не менѣе одной койки.

8. Срокъ выполненія означенныхъ правилъ опредѣляется: а) для обзаведенія лѣчебными средствами и приглашенія врача для еженедѣльнаго посѣщенія фабрикъ, и также для устройства коечнаго помѣщенія въ томъ случаѣ, если для него не придется возводить отдѣльной постройки—1 Апрѣля 1895 года, и б) для устройства пріемныхъ покоевъ и больницъ—1 Сентября 1895 года.

## 11.

### Эстляндскаго Губернскаго Присутствія.

(Утверждены Присутствіемъ 12 мая 1895 г., распубликованы въ № 24 Эстляндскихъ Губернскихъ Вѣдомостей отъ 22 іюня 1895 г.).

1. Владѣльцы фабрикъ и заводовъ обязаны оказывать своимъ рабочимъ (независимо отъ числа ихъ) врачебную помощь и выдавать лѣкарства, назначенныя врачомъ бесплатно.

2. Владѣльцы фабрикъ и заводовъ, не имѣющіе больницъ при своихъ заведеніяхъ, обязаны войти въ соглашеніе съ ближайшей городской или сельской больницей о помѣщеніи въ случаѣ заболѣваній своихъ рабочихъ. О состоявшемся соглашеніи и о больницѣ, въ которую будутъ помѣщаемы заболѣвающіе рабочіе, владѣльцы фабрикъ сообщаютъ Врачебному Отдѣленію и фабричной инспекціи.



3. Фабрики и заводы, съ числомъ рабочихъ болѣе 100, обязаны, помимо соглашенія съ городскими или сельскими больницами, имѣть пріемные покои, для оказанія рабочимъ первоначальной медицинской помощи; при пріемномъ покоѣ долженъ быть постоянный фельдшеръ. Пріемный покой долженъ состоять изъ отдѣльной свѣтлой комнаты и теплой передней; покой долженъ быть снабженъ необходимыми медикаментами и инструментами, для оказанія первой помощи заболѣвающимъ.

4. Фабрики и заводы съ числомъ рабочихъ болѣе 100, не вошедшіе въ соглашеніе съ городскими или сельскими больницами, устраиваютъ, вмѣсто пріемнаго покоя, больничное помѣщеніе съ числомъ кроватей по расчету, чтобы одна кровать приходилась на сто рабочихъ. При больницѣ долженъ быть постоянный фельдшеръ и необходимый персоналъ мужской и женской прислуги (если въ числѣ рабочихъ имѣются женщины), а также постоянный врачъ, регулярно посѣщающій больницу. При числѣ рабочихъ болѣе 400, врачъ долженъ постоянно жить при больницѣ, если для ежедневныхъ въ опредѣленные часы посѣщеній нельзя пригласить доктора, проживающаго вблизи фабрики.

5. Фабрики и заводы съ числомъ рабочихъ отъ 30 и до 100, не имѣющіе своихъ больницъ или пріемныхъ покоевъ, какъ указано въ предыдущихъ пунктахъ, обязаны имѣть постоянного врача для посѣщенія заведенія, по крайней мѣрѣ, одинъ разъ въ недѣлю для лѣченія и пріема амбулаторныхъ больныхъ.

6. Мелкія заведенія, съ числомъ рабочихъ менѣе 30, оказываютъ врачебную помощь заболѣвающимъ рабочимъ, или приглашеніемъ для каждаго отдѣльнаго случая врача, или отправленіемъ къ нему рабочаго для лѣченія за счетъ владѣльца заведенія.

7. Администрація фабрикъ, при всякомъ числѣ рабочихъ, должна принимать всѣ мѣры къ тому, чтобы рабочіе, у коихъ заподозрѣна какая бы то ни было заразительная болѣзнь, своевременно, тотъ часъ по обнаруженіи послѣдней, удалялись отъ здоровыхъ въ больницу. Помѣщенія же, гдѣ жили больные на фабрикѣ, должны немедленно по удаленіи больного подвергаться очисткѣ и провѣтриванію, по указанію и подъ наблюденіемъ врача.

8. Больницы и пріемные покои при фабрикахъ должны быть снабжены необходимыми медикаментами и инструментами по указанію врача и во всемъ должны подчиняться требованіямъ Врачеб-



наго Устава для частныхъ лѣчебницъ установленныхъ. Всѣ фабрики и заводы, не имѣющіе больницъ и пріемныхъ покоевъ, по указанію Врачебнаго Отдѣленія Губернскаго Правленія, должны имѣть самыя необходимыя перевязочныя и кровоостанавливающія средства и лѣкарства на случай травматическихъ поврежденій и легкихъ заболѣваній.

9. Указанныя правила должны быть соблюдаемы на существующихъ фабрикахъ, а во вновь устраиваемыхъ заведеніяхъ съ этой цѣлью должны быть произведены до открытія дѣйствія подлежащіе осмотры санитарной и технической Коммиссіей съ участіемъ чиновъ фабричной инспекціи.

## 12.

### Волынскаго Губернскаго Присутствія.

(Утверждены Присутствіемъ 3 Мая 1895 г., опубликованы въ № 46 Волынскихъ Губернскихъ Вѣдомостей отъ 18 Мая 1895 г.).

І. а) Фабрично-заводскія предпріятія Волынской губерніи, имѣющія 100 и болѣе рабочихъ, обязаны открыть больничныя учрежденія съ такимъ расчетомъ, чтобы на каждые 100 рабочихъ приходилось не менѣе одной кровати.

б) Больничныя учрежденія должны быть снабжены всѣми необходимыми лѣкарствами, равно инструментами и перевязочными средствами для подачи помощи въ несчастныхъ случаяхъ (лѣкарскій, фельдшерскій и ампутаціонный наборы и пр.), а также бѣльемъ въ количествѣ трехъ смѣнъ на каждую койку.

в) Помѣщаемые въ больницу рабочіе бесплатно получаютъ не только врачебную помощь, но и продовольствіе.

г) Если фабрика или заводъ пожелаетъ помѣстить рабочаго въ городскую или иную спеціальную лѣчебницу, то принимаетъ на себя и плату за его пользованіе не свыше трехъ мѣсяцевъ.

д) При больничномъ учрежденіи долженъ находиться постоянный фельдшеръ.

е) Больничныя учрежденія тѣхъ фабрикъ и заводовъ, на которыхъ работаетъ 250 и болѣе человѣкъ, должны имѣть постоянного врача, обязательно живущаго въ мѣстѣ расположенія фабрики и завода или не далѣе 10 верстъ отъ больницы. Врачъ посѣщаетъ больницу ежедневно въ опредѣленные часы.



ж) Больничныя учрежденія тѣхъ фабрикъ и заводовъ, на которыхъ работаетъ отъ 100 до 250 человѣкъ, должны пригласить врача, который посѣщалъ бы учрежденіе въ опредѣленные часы не менѣе двухъ разъ въ недѣлю.

*Примѣчаніе.* Фабрики и заводы, имѣющіе менѣе 250 рабочихъ и лежащіе въ чертѣ городовъ, могутъ не устраивать собственныхъ больничныхъ учрежденій, а вмѣсто того обязаны лѣчить рабочихъ въ городскихъ больницахъ и вообще организовать врачебную помощь рабочимъ согласно приводимой ниже ст. II настоящаго положенія.

II. Фабрики и заводы, имѣющіе отъ 50 до 100 рабочихъ, обязаны пригласить врача, который посѣщалъ бы въ опредѣленные часы фабрику не менѣе одного раза въ недѣлю и подавалъ помощь амбулаторнымъ больнымъ, а также посѣщалъ заболѣвшихъ рабочихъ на ихъ квартирахъ; лѣкарство больнымъ отпускается на счетъ фабрики. Для приѣма врачомъ амбулаторныхъ больныхъ фабрика должна отвести отдѣльное помѣщеніе, приспособленное для подачи первой помощи при несчастномъ фабричномъ случаѣ до перевозки пострадавшаго въ больницу (остановленіе крови, наложеніе повязки и пр.). Въ случаѣ помѣщенія заболѣвшаго рабочаго въ какую либо больницу, фабрика принимаетъ на свой счетъ и плату за его пользованіе, не свыше однако трехъ мѣсяцевъ.

III. Фабрики и заводы, на которыхъ работаетъ менѣе 50 человѣкъ, помѣщаютъ своихъ рабочихъ, въ случаѣ остро-заразныхъ заболѣваній и травматическихъ поврежденій, въ городскую или иную больницу, принимая на свой счетъ въ теченіе не свыше трехъ мѣсяцевъ плату за ихъ пользованіе.

IV. По опубликованіи сего постановленія, устройство фабрично-заводскихъ больницъ и приглашеніе врачей и фельдшеровъ должно послѣдовать въ теченіе трехъ мѣсяцевъ, правила же настоящаго постановленія, относящіяся до лѣченія рабочихъ за счетъ фабрикъ и заводовъ въ городскихъ или иныхъ больницахъ, вступаютъ въ силу немедленно.

### 13.

#### Нижегородскаго Губернскаго Присутствія.

(Утверждены 18 Февраля 1897 г. опубликованы въ № 9 Нижегородскихъ Губернскихъ Вѣдомостей отъ 26 Февраля 1897 г.).

1. Всѣ промышленныя заведенія обязаны оказывать своимъ рабочимъ бесплатно какъ первоначальную, такъ и госпитальную



врачебную помощь при своих больницах или, за неимѣніемъ оныхъ, въ городскихъ или земскихъ больницахъ, съ уплатою всѣхъ расходовъ по лѣченію и содержанию больного и выздоравливающего рабочаго.

*Примѣчаніе.* Промышленныя заведенія съ ручнымъ производствомъ, имѣющія менѣе 16 рабочихъ, не подчиняются этому правилу.

2. При промышленныхъ заведеніяхъ, имѣющихъ болѣе 50 и менѣе 100 рабочихъ, должны быть пріемные покои.

3. Смежныя промышленныя заведенія, съ числомъ рабочихъ болѣе 16 и менѣе 50 рабочихъ, обязаны устраивать хотя общіе пріемные покои.

4. Промышленныя заведенія, имѣющія отъ 100 до 500 рабочихъ, обязаны устроить отдѣльное больничное помѣщеніе съ такимъ расчетомъ, что на каждые 100 человѣкъ рабочихъ должно быть не менѣе одной кровати.

5. Пріемные покои устраиваются не менѣе какъ изъ двухъ комнатъ: передней, гдѣ рабочіе ожидаютъ очереди, и пріемной, служащей для поданія первой врачебной помощи. Помѣщенія, отводимыя для пріемныхъ покоевъ, должны быть свѣтлы, чисты и не устраиваться ни въ подвалахъ, ни на чердакахъ, а преимущественно въ первомъ этажѣ.

6. Пріемные покои должны быть посѣщаемы фельдшеромъ ежедневно, а врачомъ — не менѣе одного раза въ недѣлю.

7. При больничныхъ помѣщеніяхъ долженъ быть постоянный фельдшеръ; пріемы врачомъ должны быть не менѣе двухъ разъ въ недѣлю, не считая экстренныхъ случаевъ.

8. Владѣльцы промышленныхъ заведеній обязаны сообщать фабричному инспектору свѣдѣнія о приглашенныхъ ими врачахъ и фельдшерахъ и о времени ихъ посѣщенія для оказанія врачебной помощи рабочимъ.

9. При пріемныхъ покояхъ и больницахъ должны быть журналы для записи пользующихся рабочихъ.

*Примѣчаніе.* Примѣненіе ихъ должно быть начато со дня опубликованія и крайній срокъ для пунктовъ со 2 по 9 назначается шестимѣсячный.



14.

Гродненскаго Губернскаго Присутствія.

(Утверждены Присутствіемъ 15 Марта 1897 г., опубликованы въ № 24 Гродненскихъ Губернскихъ Вѣдомостей отъ 22 Марта 1897 г.).

1. Всѣ фабрики и заводы обязаны оказывать своимъ рабочимъ бесплатно врачебную помощь.

2. Врачебная помощь заключается: а) въ оказаніи помощи амбулаторнымъ больнымъ; б) въ лѣченіи заболѣвшихъ на ихъ квартирахъ; в) въ устройствѣ при фабрикахъ приемныхъ покоевъ и больничныхъ помѣщеній; г) въ лѣченіи и полномъ содержаніи больных, помѣщающихся въ фабричныхъ больницахъ, а въ случаѣ неимѣнія таковыхъ — въ городскихъ или другихъ лѣчебницахъ; д) въ бесплатной выдачѣ заболѣвшимъ прописываемыхъ врачомъ лѣкарствъ.

3. Всѣ фабрики и заводы съ числомъ рабочихъ въ 50 и болѣе 50 человекъ должны имѣть постояннаго врача, который долженъ не менѣе двухъ разъ въ недѣлю, а при наличности постояннаго фельдшера при фабрикахъ — не рѣже одного раза въ недѣлю, въ опредѣленные часы посѣщать фабрику для оказанія помощи рабочимъ въ легкихъ случаяхъ болѣзни; долженъ въ назначенные имъ часы принимать рабочихъ завѣдуемой имъ фабрики у себя на дому; долженъ лѣчить тяжело-больныхъ рабочихъ на ихъ квартирахъ или въ фабричной лѣчебницѣ, посѣщая послѣднюю ежедневно; долженъ свидѣтельствовать вновь поступающихъ на фабрику рабочихъ и долженъ слѣдить за санитарнымъ состояніемъ фабрики.

4. Всѣ фабрики и заводы, имѣющіе 50 и болѣе 50 рабочихъ должны имѣть приемный покой, съ приспособленіями, необходимыми для первоначальной медицинской помощи. Фабрики и заводы, имѣющіе отъ 16 до 50 рабочихъ и находящіеся въ чертѣ одного поселенія, должны, въ случаѣ невозможности имѣть самостоятельные приемные покои, устраивать сообща общій приемный покой, если общее число работающих на нихъ людей составляетъ сумму болѣе 50. Такой общій приемный покой долженъ приходиться не болѣе, какъ на 100 человекъ рабочихъ, причемъ неполная сотня считается за сто, и находится въ центральномъ мѣстѣ относительно устраивающихъ его сообща фабрикъ.

5. Приемный покой устраивается въ отдѣльной свѣтлой, просторной и сухой комнатѣ и служитъ только для первой помощи,



а не для лѣченія въ немъ больныхъ. Пребываніе больного въ приѣмномъ покоѣ не должно превышать трехъ дней. Приѣмный покой долженъ ежедневно посѣщаться фельдшеромъ; врачъ же посѣщаетъ его не рѣже двухъ разъ въ недѣлю. При наличности фабричной лѣчебницы приѣмный покой входитъ въ составъ лѣчебницы.

6. Все городскія фабрики съ числомъ рабочихъ въ 300 и болѣе 300 человекъ обязаны, для оказанія правильной врачебной помощи тяжело-больнымъ рабочимъ, имѣть фабричныя лѣчебницы. Городскія фабрики, имѣющія отъ 100 до 300 рабочихъ и не могущія устроить каждая свою фабричную лѣчебницу, должны устраивать таковыя сообща, въ центральномъ относительно тѣхъ фабрикъ мѣстѣ. Такія общія лѣчебницы должны быть устраиваемы, если общее число рабочихъ на фабрикахъ, расположенныхъ въ чертѣ одного городского поселенія и имѣющихъ, каждая отъ 100 до 300 рабочихъ, равно 300 и болѣе 300 человекъ. Фабрики и заводы, расположенные ближе 5 верстъ отъ города, по устройству лѣчебницъ подчиняются тѣмъ же правиламъ, какъ и городскія фабрики. Фабрики и заводы, расположенные далѣе 5 верстъ отъ города, должны имѣть лѣчебницы при числѣ рабочихъ въ 200 и болѣе 200 человекъ; въ исключительныхъ случаяхъ, если производство фабрики будетъ признано Присутствіемъ по фабричнымъ дѣламъ, какъ представляющее особый вредъ для здоровья рабочихъ и порождающее профессиональныя болѣзни, фабричная лѣчебница обязательна и при числѣ рабочихъ, начиная отъ 100 человекъ. Внегородскія фабрики, имѣющія отъ 50 до 200 рабочихъ и находящіяся въ чертѣ одного поселенія, должны, если общее число ихъ рабочихъ превышаетъ 200 и нѣтъ возможности имѣть отдѣльныя лѣчебницы, устраивать таковыя сообща, въ центральномъ между собою пунктѣ.

*Примѣчаніе.* Присутствію по фабричнымъ дѣламъ предоставляется разрѣшать фабрикантамъ, имѣющимъ болѣе 300 рабочихъ, вмѣсто устройства самостоятельной лѣчебницы, примыкать къ лѣчебницамъ, устраиваемымъ сообща фабриками, имѣющими менѣе 300 человекъ, — на общемъ основаніи числа рабочихъ.

7. Фабричныя лѣчебницы должны имѣть не менѣе одной кровати на каждые 100 человекъ рабочихъ фабрикъ, къ которымъ онѣ относятся, причемъ неполная сотня считается за 100 рабочихъ. При фабрикахъ, гдѣ работаютъ мужчины и женщины, лѣчебницы должны имѣть мужское и женское отдѣленія. При лѣчебницѣ дол-



женъ быть постоянный фельдшеръ; врачъ долженъ посѣщать лѣчебницу ежедневно. Пребываніе больного въ лѣчебницѣ не должно превышать двухъ мѣсяцевъ, исключая случаевъ увѣчий и поврежденій въ здоровьѣ отъ происходящихъ на фабрикахъ несчастныхъ случаевъ, для которыхъ предѣльнаго срока лѣченія не полагается. Устройство лѣчебницъ и порядокъ ихъ открытія должны отвѣчать требованіямъ Врачебнаго Устава, а снабженіе, какъ лѣчебницъ, такъ и приѣмныхъ покоевъ необходимыми медикаментами, перевязочными средствами, инструментами и т. под.—дѣлаться по указанію Врачебнаго Отдѣленія Гродненскаго Губернскаго Правленія, равно какъ и порядокъ веденія больничныхъ книгъ и прочей отчетности.

Настоящее обязательное постановленіе вступаетъ въ силу съ 1-го Мая сего 1897 года; для устройства приѣмныхъ покоевъ дается льготный срокъ — по 1-е Сентября 1897 года, а на устройство фабричныхъ лѣчебницъ—по 1-е Сентября 1898 года. До устройства собственныхъ лѣчебницъ фабрики и заводы, къ тому обязанные, должны, со вступленія въ силу настоящаго постановленія, помѣщать на свой счетъ тяжело-больныхъ рабочихъ въ городскія или инныя лѣчебницы, оплачивая за нихъ всѣ больничные расходы.

## 15.

### Ковенскаго Губернскаго Присутствія.

(Утверждены 8 Марта 1897 г., опубликованы въ № 27 Ковенскихъ Губернскихъ Вѣдомостей отъ 9 Апрѣля 1897 г.).

1. На основаніи статьи 102 Устава о Промышленности, врачебная помощь на фабрикахъ и заводахъ оказывается рабочимъ бесплатно.

2. Врачебная помощь, заключающаяся не въ одномъ только лѣкарственномъ фармацевтическомъ лѣченіи, но и въ гигиенической обстановкѣ больного рабочаго и уходѣ за нимъ, оказывается рабочимъ всѣми промышленными заведеніями, подчиненными дѣйствию Правиль о надзорѣ и взаимныхъ отношеніяхъ фабрикантовъ и рабочихъ (ст. 47—60, 127—155), независимо отъ числа рабочихъ, въ ниже указываемой степени.

3. Владѣльцы фабрикъ и заводовъ, не имѣющіе больницы при своихъ заведеніяхъ, обязаны войти въ соглашеніе съ ближайшей городской или сельской больницей о помѣщеніи, въ случаѣ за-



болѣванія, своихъ рабочихъ. О состоявшемся соглашеніи и о больницѣ, въ которую будутъ помѣщаемы заболѣвающіе рабочіе, владѣльцы фабрикъ сообщаютъ Врачебному Отдѣленію и фабричной инспекціи.

4. Фабрики и заводы съ числомъ рабочихъ 100 и болѣе обязаны, помимо соглашенія съ городскими или сельскими больницами, имѣть пріемные покои, для оказанія рабочимъ первоначальной медицинской помощи; при пріемномъ покоѣ долженъ быть постоянный фельдшеръ. Пріемный покой долженъ состоять изъ отдѣльной свѣтлой комнаты и теплой передней; покой долженъ быть снабженъ необходимыми медикаментами, перевязочными и дезинфекціонными средствами, для оказанія первой помощи заболѣвающимъ.

5. Фабрикамъ и заводамъ съ числомъ рабочихъ свыше 100 до 400 предоставляется, по взаимному соглашенію, устраивать общіе пріемные покои, если фабрики расположены недалеко. Пріемные покои (п. 4 и 5) посѣщаются фабричнымъ докторомъ не рѣже 2 разъ въ недѣлю.

6. Фабрики и заводы съ числомъ рабочихъ 100 и болѣе, не вошедшіе въ соглашеніе съ городскими или сельскими больницами, устраиваютъ вмѣсто пріемнаго покоя больничное помѣщеніе съ числомъ кроватей по расчету, чтобы одна кровать приходилась на сто рабочихъ. При больницѣ долженъ жить постоянный фельдшеръ и необходимый персоналъ мужской и женской прислуги (если въ числѣ рабочихъ имѣются женщины), а также постоянный врачъ, ежедневно посѣщающій больницу.

7. Фабрики и заводы съ числомъ рабочихъ отъ 30 и до 100, не имѣющіе своихъ больницъ или пріемныхъ покоевъ, какъ указано въ предыдущихъ пунктахъ, обязаны имѣть постояннаго врача для посѣщенія заведенія по крайней мѣрѣ одинъ разъ въ недѣлю, для лѣченія и пріема амбулаторныхъ больныхъ.

8. Промышленныя заведенія съ числомъ рабочихъ до 30 (исключая ручныхъ промышленныхъ заведеній, имѣющихъ не болѣе 16 рабочихъ) оказываютъ врачебную помощь заболѣвающимъ рабочимъ или приглашеніемъ для каждаго отдѣльнаго случая врача, или отправленіемъ къ нему рабочаго для лѣченія за счетъ владѣльца заведенія.



9. Владѣльцы промышленныхъ заведеній обязаны имѣть свѣдѣнія о заболѣвающихъ рабочихъ. Въ пріемныхъ покояхъ ведется точная регистрація заболѣвающимъ по формѣ, какая будетъ предложена Врачебнымъ Отдѣленіемъ.

10. Администрація фабрикъ, при всякомъ числѣ рабочихъ, должна принимать всѣ мѣры къ тому, чтобы рабочіе, у коихъ заподозрѣна какая бы то ни была заразительная болѣзнь, тотчасъ по обнаруженіи послѣдней, удалялись отъ здоровыхъ въ больницу. Помѣщенія же, гдѣ жили больные (остро-заразною болѣзною) на фабрикахъ, должны немедленно по удаленіи больного подвергаться очисткѣ, провѣтриванію, по указанію и подъ наблюденіемъ врача.

11. Больницы и пріемные покои при фабрикахъ должны быть снабжены необходимыми медикаментами и инструментами по указанію врача и во всемъ должны подчиняться требованіямъ Врачебнаго Устава, для частныхъ лѣчебницъ установленныхъ. Всѣ фабрики и заводы, не имѣющіе больницъ и пріемныхъ покоевъ, по указанію Врачебнаго Отдѣленія Губернскаго Правленія, должны имѣть самыя необходимыя перевязочныя и кровоостанавливающія средства и лѣкарства на случай травматическихъ поврежденій.

12. Указанныя правила вступаютъ въ силу черезъ 2 недѣли по опубликованіи, за исключеніемъ устройства больницъ и пріемныхъ покоевъ, что приводится въ исполненіе для пріемнаго покоя— въ теченіе 6 мѣсяцевъ, и собственной при заведеніи больницы— одного года со дня публикаціи.

## 16.

### Виленскаго Губернскаго Присутствія.

(Утверждены 19 декабря 1896 г., распубликованы въ № 18 Виленскихъ Губернскихъ Вѣдомостей отъ 1 марта 1897 г.).

Врачебная помощь рабочимъ и мастерамъ промышленныхъ заведеній, подчиненныхъ дѣйствию ст. 47—60 и 127—156 уст. о пром., изд. 1893 г., возлагается на владѣльцевъ или арендаторовъ вышеупомянутыхъ промышленныхъ заведеній и выполняется ими за свой счетъ, согласно нижеслѣдующему положенію.

Ст. 1. а) Промышленныя заведенія, занимающія до 50 рабочихъ, расположенныя въ городахъ или селеніяхъ, имѣющихъ врача, оказываютъ своимъ рабочимъ врачебную помощь амбулаторно. На



основаніи сего завѣдующій заведеніемъ вывѣшиваетъ въ конторѣ и мастерскихъ объявленіе о днѣ и часѣ приема больныхъ фабричнымъ врачомъ вмѣстѣ съ адресомъ, именемъ и фамиліею врача. Тѣ же свѣдѣнія сообщаются мѣстному фабричному инспектору, по соглашенію съ которымъ завѣдующій назначаетъ время для посѣщенія рабочими врача на квартирѣ его. Число приемныхъ дней назначается по мѣрѣ надобности, не менѣе двухъ въ недѣлю.

Прописываемые фабричнымъ врачомъ медикаменты отпускаются больнымъ бесплатно за счетъ фабрики изъ аптеки, указываемой завѣдующимъ фабрикою.

Рабочій или мастеръ, желающій обратиться къ врачу, получаетъ отъ завѣдующаго промышленнымъ заведеніемъ бланкъ—бюллетень по образцу, установленному фабричной инспекціей.

Тяжело-заболѣвшіе рабочіе, не могущіе прибыть къ врачу, посѣщаются послѣднимъ на дому и въ случаѣ надобности помѣщаются завѣдующимъ фабрикою въ ближайшіе госпитали или больницы за счетъ владѣльца или арендатора промышленнаго заведенія и содержатся по мѣрѣ необходимости, однако не долѣе трехъ мѣсяцевъ, за исключеніемъ случаевъ увѣчья.

б) Промышленныя заведенія этой категоріи, расположенныя внѣ городовъ или въ селеніяхъ безъ врача, оказываютъ своимъ рабочимъ и мастерамъ обязательную врачебную помощь согласно вышеприведенному пункту *а*, направляя больныхъ для врачебнаго совѣта къ ближайшему врачу на квартиру.

Госпитальное или больничное лѣченіе тяжело-больныхъ сохраняетъ силу и для нихъ.

Ст. 2. Промышленныя заведенія, занимающія отъ 50 до 100 рабочихъ, оказываютъ врачебную помощь рабочимъ и мастерамъ, согласно предъидущей статьѣ 1-й, съ тѣмъ различіемъ, что промышленныя заведенія, расположенныя въ городахъ или селеніяхъ, имѣющихъ врача, содержатъ при фабрикѣ особую комнату для амбулаторнаго лѣченія, а заведенія, состоящія въ уѣздѣ, внѣ мѣстожительства врача, содержатъ, кромѣ амбулаторной комнаты, постоянного фельдшера или фельдшерицу.

*Примѣчаніе 1.* При счетѣ рабочихъ принимается наибольшее ихъ число, бывающее въ теченіе года.

*Примѣчаніе 2.* Документы приглашенныхъ врача и фельдшера сообщаются Врачебному Отдѣленію Губернскаго Правленія, съ со-



гласія котораго лица эти допускаются къ исполненію обязанностей своихъ.

Ст. 3. Промышленныя заведенія, занимающія отъ 100 до 500 рабочихъ, обязаны имѣть при заведеніи пріемный покой или лѣчебницу съ одною постоянною кроватью съ добавленіемъ лишней кровати на каждую сотню рабочихъ сверхъ ста (причемъ неполная сотня считается за сотню) и содержать постоянныхъ при фабрикѣ врача и фельдшера. Врачъ обязанъ посѣщать фабрику не менѣе одного раза въ недѣлю, а въ случаѣ надобности во всякое время.

*Примѣчаніе.* Помѣщеніе лѣчебницы или пріемнаго покоя, ихъ содержаніе и инвентарь должны во всѣхъ случаяхъ удовлетворять врачебнымъ требованіямъ, установленнымъ фабричнымъ Присутствіемъ по представленію врачебнаго инспектора.

Ст. 4. Промышленныя заведенія, занимающія 500 и болѣе рабочихъ, какъ расположенныя въ городахъ, такъ равно и внѣ оныхъ, содержатъ постоянныхъ врача и фельдшера, живущихъ въ мѣстѣ нахожденія фабрики, пріемный покой или лѣчебницу, ежедневно посѣщаемую врачомъ, съ расчетомъ кроватей, согласно предыдущему пункту.

Ст. 5. Промышленные центры внѣ городовъ расположенные, состоящіе изъ отдѣльныхъ фабрикъ и заводовъ, при числѣ рабочихъ въ каждомъ промышленномъ заведеніи менѣе 100, обязаны содержать на общія средства лѣчебницу, врача и фельдшера, если общая сумма рабочихъ этихъ промышленныхъ центровъ достигаетъ 500 или болѣе человекъ.

Разверстка необходимой суммы на содержаніе лѣчебницы и врачебнаго персонала для отдѣльныхъ фабрикантовъ устанавливается Губернскимъ по фабричнымъ дѣламъ Присутствіемъ пропорціонально числу рабочихъ каждаго фабриканта по представленію старшаго фабричнаго инспектора.

*Примѣчаніе.* При разверсткѣ расходовъ двое малолѣтнихъ считаются за одного взрослого рабочаго.

Ст. 6. Врачебная помощь женѣ и дѣтямъ рабочаго оказывается амбулаторно наравнѣ съ рабочими въ томъ случаѣ, если упомянутые члены семейства живутъ при рабочемъ.

Ст. 7. На обязанности фабричнаго врача лежитъ: а) лѣченіе заболѣвшихъ рабочихъ; б) осмотръ вновь поступающихъ на промышленное заведеніе рабочихъ и работницъ для удостовѣренія



отсутствія у нихъ заразныхъ болѣзней или пороковъ и недостатковъ, могущихъ найти опасное развитіе при предполагаемой работѣ на промышленномъ заведеніи, равно какъ періодическій ежемѣсячный осмотръ работающихъ съ сообщеніемъ о результатахъ Врачебному Отдѣленію; в) веденіе и составленіе требуемыхъ статистическихъ и отчетныхъ свѣдѣній, и г) надзоръ за соблюденіемъ обязательныхъ санитарныхъ постановленій, равно какъ необходимой чистоты и опрятности во всѣхъ фабрично-заводскихъ помѣщеніяхъ и жилыхъ зданіяхъ, устроенныхъ для рабочихъ. О замѣченныхъ неустройствахъ и нарушеніяхъ врачъ заноситъ въ книгу, установленную на фабрикѣ для записей посѣщеній врача.

Ст. 8. Настоящее обязательное постановленіе вступаетъ въ силу черезъ 6 мѣсяцевъ со дня опубликованія его въ мѣстныхъ губернскихъ вѣдомостяхъ. Требованіе объ устройствѣ лѣчебницы должно быть выполнено въ теченіе года, считая съ того же времени. Надзоръ за выполненіемъ сего постановленія принадлежитъ врачебному инспектору съ подвѣдомственными ему чинами и фабричной инспекціи (п. 2 ст. 54 Уст. Промышл., изд. 1893 г.), причемъ могуція встрѣтятся при примѣненіи его недоразумѣнія или отступленія для частнаго случая, разрѣшаются фабричнымъ Присутствіемъ.

Ст. 9. Выборъ лицъ врачебнаго персонала зависитъ отъ гг. завѣдующихъ промышленными заведеніями, на коихъ лежитъ отвѣтственность за нарушеніе требованій сего положенія, и дѣлается ими съ соблюденіемъ указаній, помѣщенныхъ въ примѣчаніи 2-мъ къ статьѣ 2-й настоящаго постановленія.

Ст. 10. Въ случаѣ поступленія къ фабричной инспекціи жалобъ отъ рабочихъ на небрежное отношеніе фабричнаго врача или фельдшера къ своимъ обязанностямъ, фабричная инспекція доводитъ о семъ до свѣдѣнія Присутствія по фабричнымъ дѣламъ и врачебнаго инспектора для надлежащаго распоряженія.

Ст. 11. Настоящее обязательное постановленіе должно быть вывѣшено на видномъ мѣстѣ во всѣхъ промышленныхъ заведеніяхъ, для которыхъ оно издано.



### Херсонскаго Губернскаго Присутствія.

(Утверждены Присутствіемъ 3-го Мая 1897 г., распубликованы въ № 34 Херсонскихъ Губернскихъ Вѣдомостей отъ 7 Мая 1897 г. и въ № 103 Вѣдомостей Одесскаго Градоначальства отъ 11 Мая 1897 г.).

1. Всѣ фабрики и заводы, за исключеніемъ ручныхъ, съ числомъ рабочихъ меньше 16 человекъ, обязаны оказывать своимъ рабочимъ бесплатную врачебную помощь, подъ которою, для тѣхъ фабрикъ, гдѣ должны быть лѣчебницы, подразумѣвается не только лѣкарственное фармацевтическое лѣченіе, но также и діетическая и гигиеническая обстановка и уходъ за больнымъ во время его болѣзни.

2. Всѣ фабрики и заводы съ числомъ рабочихъ отъ 50 человекъ, живущихъ или приходящихъ, причемъ, считая не среднее, а наибольшее число рабочихъ, которое бываетъ занято въ заведеніи, должны имѣть пріемный покой съ приспособленіями для первоначальной врачебной помощи. Пріемный покой долженъ посѣщаться врачомъ не меньше двухъ разъ въ недѣлю, а при наличности постоянного фельдшера—не меньше одного раза въ недѣлю, въ опредѣленные заранее дни и часы. Кромѣ того, приглашенный врачъ долженъ ежедневно въ опредѣленные часы принимать рабочихъ завѣдуемой имъ фабрики у себя на дому, долженъ лѣчить тяжело заболѣвшихъ рабочихъ на ихъ квартирахъ или въ фабричной лѣчебницѣ, производить врачебный осмотръ вновь поступающихъ рабочихъ, а равно періодическій, разъ въ годъ, осмотръ каждаго рабочаго и слѣдить за санитарнымъ состояніемъ фабрики или завода.

3. Фабрики и заводы, имѣющіе меньше 50 человекъ рабочихъ и находящіеся въ чертѣ одного города или поселенія, должны, въ случаѣ невозможности имѣть самостоятельные пріемные покои, устраивать сообща общій пріемный покой, если общее число рабочихъ на нихъ людей больше 50. Такой общій пріемный покой долженъ находиться въ центральномъ мѣстѣ относительно устраивающихъ его сообща фабрикъ и заводовъ. Фабрики съ числомъ рабочихъ отъ 50 и 100 человекъ могутъ устраивать общіе пріемные покои лишь съ особаго разрѣшенія Фабричнаго Присутствія.

4. Пріемный покой долженъ состоять изъ двухъ комнатъ: одной, гдѣ рабочіе могутъ ожидать очереди, и другой, гдѣ дол-



женъ производиться осмотръ больныхъ. Помѣщеніе для пріемнаго покоя должно быть сухо, свѣтло и чисто и не можетъ быть рас- полагаемо ни въ подвалахъ, ни на чердакахъ. Въ пріемномъ по- коѣ должны находиться въ достаточномъ количествѣ необходимыя инструменты, медикаменты, дезинфекціонныя и перевязочныя сред- ства для оказанія первоначальной помощи больнымъ.

5. При механическихъ или паровыхъ фабрикахъ и заводахъ, въ пріемномъ покоѣ должно быть отъ одной до трехъ коекъ, для оказанія первоначальной помощи рабочимъ, получившимъ увѣчья. Койки должны помѣщаться въ отдѣльной комнатѣ и въ такомъ случаѣ пріемный покой долженъ состоять не изъ двухъ, а изъ трехъ комнатъ.

6. Фабрики и заводы съ числомъ рабочихъ свыше 500 чело- вѣкъ обязаны, для оказанія правильной врачебной помощи тяжело- больнымъ рабочимъ, имѣть фабричныя лѣчебницы съ соотвѣтствен- нымъ числомъ коекъ, по расчету одной постоянной койки на каждые 100 челоуѣкъ рабочихъ, причемъ неполная сотня счи- тается за сто.

7. Фабрики и заводы съ числомъ рабочихъ отъ 100 до 500 челоуѣкъ, удаленные другъ отъ друга не далѣе 5 верстъ и не- могуція устроить каждая своей лѣчебницы, должны устраивать общую лѣчебницу въ центральномъ относительно тѣхъ фабрикъ мѣстѣ, также по расчету одной койки на каждые сто челоуѣкъ рабочихъ.

8. Уѣздныя фабрики и заводы, расположенныя уединенно, обязаны имѣть фабричныя лѣчебницы при числѣ рабочихъ отъ 500 челоуѣкъ. Но, если подобныя фабрики или заводы удалены отъ города больше, чѣмъ на 10 верстъ, если въ ближайшемъ го- родѣ нѣтъ больницы и если производство фабрики по характеру своему можетъ представлять вредъ для здоровья рабочихъ, то въ этихъ случаяхъ отдѣльно расположенныя фабрики или заводы должны имѣть лѣчебницу даже и тогда, когда на нихъ работаетъ отъ 100 челоуѣкъ рабочихъ.

9. Фабричными лѣчебницами завѣдуютъ фабричныя врачи, причемъ лѣчебницы эти подчиняются всѣмъ тѣмъ требованіямъ и правиламъ, какія установлены лѣчебнымъ уставомъ. Фабричный врачъ не можетъ жить далѣе 10 верстъ отъ фабричной лѣчебницы, долженъ посѣщать лѣчебницу при наличности больныхъ ежедневно



и во всякомъ случаѣ не рѣже трехъ разъ въ недѣлю. При лѣчебницѣ долженъ находиться постоянный фельдшеръ.

10. При фабрикахъ и заводахъ, гдѣ работаютъ мужчины и женщины, въ лѣчебницѣ рабочіе разнаго пола должны помѣщаться отдѣльно, и если число женщинъ больше половины, то вмѣсто фельдшера при лѣчебницѣ, должна быть, по возможности, фельдшерица.

11. При каждомъ приѣмномъ покоѣ и лѣчебницѣ должны находиться прошнурованныя, за печатью фабричной инспекціи, утвержденнаго Фабричнымъ Присутствіемъ образца книги, для записи врачебныхъ осмотровъ поступающихъ рабочихъ, а также амбулаторныхъ и стационарныхъ больныхъ.

12. Воспрещается приглашать, для завѣдыванія приѣмными покоями или фабричными лѣчебницами, тѣхъ врачей, на обязанности которыхъ, по ихъ служебному положенію, лежитъ наблюденіе и ревизія санитарнаго состоянія промышленныхъ заведеній.

13. Въ случаѣ поступленія къ фабричной инспекціи со стороны рабочихъ жалобы на небрежное отношеніе фабричнаго врача къ своимъ обязанностямъ, если она подтвердится по разслѣдованію, или же въ случаѣ завѣдыванія однимъ врачомъ болѣе чѣмъ 6-ю фабриками съ числомъ рабочихъ отъ 100 до 500 человекъ, или болѣе чѣмъ двумя фабриками съ числомъ рабочихъ отъ 500 до 1500, фабричная инспекція должна доводить о семъ до свѣдѣнія Губернскаго Фабричнаго Присутствія для принятія надлежащихъ мѣръ къ возстановленію нормальнаго порядка.

14. Владѣльцы или завѣдывающіе промышленными заведеніями обязаны въ мѣсячный срокъ увѣдомить старшаго фабричнаго инспектора о томъ, какіе врачъ и фельдшеръ приглашены фабрикою или заводомъ, въ какіе дни и часы врачъ будетъ посѣщать заведеніе и принимать рабочихъ у себя на дому, о чемъ также должно быть вывѣшено объявленіе на фабрикѣ и въ приѣмномъ покоѣ; а также—какимъ образомъ предполагается организовать устройство приѣмнаго покоя или лѣчебницы, т. е. самостоятельно или сообща съ другими заведеніями, и въ послѣднемъ случаѣ получить соотвѣтствующее разрѣшеніе.

15. Настоящее обязательное постановленіе вступаетъ въ силу черезъ мѣсяць со дня опубликованія. Устройство приѣмныхъ покоевъ можетъ быть отсрочено до 1-го Сентября сего 1897 г., а



фабричныхъ лѣчебницъ—до 1-го Января 1898 года. Всѣ фабрики или заводы, долженствующіе устроить въ томъ или другомъ видѣ фабричныя лѣчебницы, обязаны со дня вступленія въ силу настоящаго постановленія, до устройства своихъ лѣчебницъ, помѣщать на свой счетъ тяжело-больныхъ рабочихъ въ больницы и оплачивать за нихъ всѣ причитающіеся больничные расходы.

18.

Подольскаго Губернскаго Присутствія.

(Утверждены Присутствіемъ 15 Юня 1895 г., распубликованы въ № 56 Губернскихъ Вѣдомостей отъ 19 Юля 1895 г.).

33. Всѣ фабрики и заводы обязаны оказывать своимъ рабочимъ, заболѣвшимъ во время работы, бесплатно, какъ первоначальную, такъ и дальнѣйшую врачебную помощь, или при своихъ лѣчебницахъ и приѣмныхъ покояхъ, или же, за неимѣніемъ оныхъ, въ городскихъ или сельскихъ больницахъ, причемъ плата за лѣчение производится фабрикантами или заводчиками. Лѣчение рабочаго должно производиться, если въ посторонней больницѣ, то въ теченіе трехъ мѣсяцевъ, если же въ фабричной или заводской больницѣ, то до выздоровленія.

19.

Харьковскаго Губернскаго Присутствія.

(Утверждены Присутствіемъ 2 Декабря 1894 г., распубликованы въ № 81 Харьковскихъ Губернскихъ Вѣдомостей отъ 28 Марта 1895 г.).

23. На каждомъ сахарномъ заводѣ обязательно имѣть больницу и особаго заводскаго врача на все время производства.

Внѣ періода производства замѣна постоянныхъ врачей посторонними допускается лишь при условіи, чтобы мѣстожительство ихъ находилось не далѣе 10 верстъ отъ завода и чтобы посѣщеніе ими завода производилось не рѣже двухъ разъ въ недѣлю, въ опредѣленные дни и часы, а въ экстренныхъ случаяхъ—по первому требованію.

20.

Пензенскаго Губернскаго Присутствія.

(Утверждены Присутствіемъ 26 Августа 1897 г., распубликованы въ № 189 Пензенскихъ Губернскихъ Вѣдомостей отъ 31 Августа 1897 г.).

1. Владѣльцы фабрикъ и заводовъ въ губерніи обязаны на свой счетъ оказывать рабочимъ какъ амбулаторную, такъ и госпитальную помощь при своихъ лѣчебныхъ заведеніяхъ, или же, за



неимѣніемъ таковыхъ—въ городскихъ, земскихъ или другихъ лѣчебныхъ заведеніяхъ.

*Примѣчаніе.* Всѣ ручныя промышленныя заведенія, имѣющія не болѣе 16 рабочихъ, освобождаются отъ обязательства имѣть пріемный покой.

2. Владѣльцы фабрикъ и заводовъ, имѣющіе 500 и болѣе человекъ рабочихъ, обязаны имѣть на фабрикѣ или заводѣ лѣчебное заведеніе съ койками, не менѣе одной на каждую сотню рабочихъ, и постоянно живущихъ при фабрикѣ врача и фельдшера.

*Примѣчаніе 1.* Если на фабрикѣ болѣе 3000 рабочихъ, то при лѣчебномъ заведеніи должны быть два врача, изъ коихъ одинъ обязательно долженъ жить на фабрикѣ.

*Примѣчаніе 2.* На фабрикахъ и заводахъ, находящихся въ городѣ или соприкасающихся съ городской чертой, врачъ можетъ жить въ городѣ.

3. Владѣльцы фабрикъ и заводовъ, имѣющіе отъ 16 до 500 рабочихъ, могутъ лѣчебнаго заведенія на фабрикѣ не имѣть, а пользоваться для госпитальнаго лѣченія своихъ рабочихъ больницами, входя для этого въ соглашеніе съ земствомъ и другими владѣльцами больницъ, съ вѣдома Присутствія. Они могутъ также входить между собою въ соглашеніе съ цѣлью устройства одного общаго лѣчебнаго заведенія для нѣсколькихъ фабрикъ, съ вѣдома Присутствія.

4. При фабрикахъ и заводахъ, имѣющихъ менѣе 500 человекъ рабочихъ, завѣдывающій лѣчебнымъ заведеніемъ врачъ можетъ жить не на самой фабрикѣ, однако не далѣе 10 верстъ отъ нея, и долженъ посѣщать не менѣе 3 разъ въ недѣлю это заведеніе, на которомъ постоянно проживаетъ фельдшерица или фельдшеръ.

*Примѣчаніе 1.* Въ исключительныхъ случаяхъ, когда фабрика небольшихъ размѣровъ и расположена вдали отъ другихъ фабрикъ и далѣе 10 верстъ отъ мѣстожительства ближайшаго врача, владѣльцу ея можетъ быть разрѣшено Присутствіемъ пригласить завѣдывающимъ лѣчебнымъ заведеніемъ врача, живущаго и далѣе 10 верстъ.

*Примѣчаніе 2.* При каждомъ фабричномъ лѣчебномъ заведеніи, посѣщаемомъ врачомъ со стороны, должна быть особая книга для означенія дней пріѣзда врача, за его подписью, для свѣдѣнія фабричной инспекціи.



5. Если фабричное лѣчебное заведеніе находится не при самой фабрикѣ и притомъ отстоитъ отъ нея далѣе 3 верстъ, то на фабрикѣ долженъ быть устроенъ пріемный покой, снабженный всѣмъ необходимымъ, какъ для первоначальной помощи больнымъ, такъ и для оказанія пособія въ несчастныхъ случаяхъ, и находящійся въ завѣдываніи врача фабричнаго лѣчебнаго заведенія; при этомъ, если на фабрикѣ работаетъ не менѣе 200 человекъ, то при пріемномъ покоѣ долженъ состоять фельдшеръ или фельдшерица.

6. При фабрикахъ, имѣющихъ 500 и болѣе рабочихъ, каждое лѣчебное заведеніе должно состоять изъ трехъ отдѣленій: 1) для общихъ больныхъ, 2) для заразныхъ и 3) для приходящихъ. Въ отдѣленіяхъ общихъ и заразныхъ больныхъ требуются отдѣльныя помѣщенія для мужчинъ и для женщинъ. Отдѣленіе для заразныхъ больныхъ должно быть устроено обособленно (изолированно) отъ прочихъ помѣщеній. Отдѣленіе для приходящихъ больныхъ включаетъ въ себѣ помѣщеніе, какъ для пріема врачомъ больныхъ, такъ и для ожиданія больныхъ.

*Примѣчаніе 1.* На фабрикахъ, гдѣ не работаютъ женщины и не проживаютъ семьи рабочихъ, устройство женскихъ палатъ необязательно.

*Примѣчаніе 2.* Палаты для коечнаго пользованія больныхъ должны быть устроены по расчету не менѣе 3 куб. саж. воздуха на одну койку, при условіи удовлетворительной вентиляціи; для отопленія воспрещается пользоваться желѣзными печами и проводить желѣзныя трубы въ помѣщеніяхъ лѣчебнаго заведенія; ретирады должны быть теплые.

7. При фабрикахъ, гдѣ работаютъ 200 и болѣе рабочихъ, но менѣе 500, лѣчебное заведеніе должно состоять не менѣе какъ изъ четырехъ комнатъ, двухъ палатъ для коечныхъ больныхъ (мужской и женской) и пріемной съ ожидальней для приходящихъ больныхъ. Въ остальномъ лѣчебное заведеніе должно быть устроено согласно правиламъ, изложеннымъ въ предыдущемъ § 6.

*Примѣчаніе.* Лѣчебное заведеніе, съ которымъ владѣлецъ фабрики или завода пожелаетъ войти въ соглашеніе о медицинскомъ пособіи своимъ рабочимъ, должно во всемъ удовлетворять правиламъ, изложеннымъ въ §§ 4 и 7.

8. При фабрикахъ, гдѣ работаетъ менѣе 200 чел., лѣчебное заведеніе должно состоять изъ двухъ комнатъ: одной для коечнаго лѣченія, другой для приходящихъ больныхъ.



9. На фабрикахъ, гдѣ работаютъ женщины въ количествѣ 200 и болѣе, должно быть устроено особое помѣщеніе для роженицъ и приглашена кромѣ фельдшера и акушерка, постоянно проживающая при фабрикѣ (обязанности фельдшера и акушерки могутъ исполняться акушеркой-фельдшерицею), а на фабрикахъ съ числомъ женщинъ менѣе 200 должно быть отводимо, въ случаяхъ надобности, помѣщеніе для роженицъ и приглашаема акушерка.

10. Воспрещается приглашать для завѣдыванія фабричными лѣчебными заведеніями тѣхъ врачей, которые, въ силу закона, обязаны наблюдать за санитарнымъ состояніемъ фабричныхъ заведеній, при которыхъ лѣчебныя заведенія устроены.

*Примѣчаніе.* Земскіе и санитарные врачи, состоящіе на государственной или общественной службѣ, могутъ быть приглашаемы для завѣдыванія фабрично-заводскими лѣчебными заведеніями, но съ разрѣшенія Присутствія.

11. Владѣльцы фабрикъ и заводовъ или лица, ихъ замѣняющія, обязаны увѣдомить и. о. старшаго фабричнаго инспектора, а также Врачебнаго Инспектора, какіе врачъ и фельдшеръ приглашены фабрикой, въ какіе дни и часы первый посѣщаетъ фабрику и гдѣ рабочіе получаютъ коечное лѣченіе.

12. Владѣльцы фабрикъ и заводовъ или лица, ихъ замѣняющія, должны вести въ установленной на сей предметъ книгѣ, запись всѣхъ несчастныхъ случаевъ съ рабочими.

13. Владѣльцы фабричныхъ заведеній или лица, ихъ замѣняющія, должны сообщать на особыхъ установленныхъ для этого бланкахъ и въ указанный на нихъ срокъ фабричному инспектору о всѣхъ несчастныхъ случаяхъ, происшедшихъ съ рабочими и связанныхъ съ производствомъ работъ на фабрикѣ.

14. Настоящія правила должны быть приведены въ исполненіе къ первому Іюля тысяча восемьсотъ девяносто восьмага (1898) года.

## 21.

### Костромскаго Губернскаго Присутствія.

(Утверждены 29 Янв., 19 Февр., 21 Марта и 9 Сентября 1897 г., опубликованы въ № 6 Костромскихъ Губернскихъ Вѣдомостей отъ 21 Января 1898 г.).

23. Владѣльцы фабрикъ и заводовъ, за исключеніемъ ручныхъ промышленныхъ заведеній, имѣющихъ не болѣе 16 рабочихъ, обязаны оказывать рабочимъ какъ амбулаторную, такъ и госпиталь-



ную помощь при своих лечебных заведениях или, за неимением таковых, в городских, земских или других лечебных заведениях.

24. Фабрики и заводы, с количеством рабочих 500 человек, должны иметь у себя постоянного врача, который обязан посещать лечебное заведение: два раза в неделю—при числе рабочих от 500 до 1000 человек; три раза—при числе рабочих от 1000 до 1500 человек; четыре раза—при числе рабочих до 2000 человек, и ежедневно—при числе рабочих свыше 2000 человек. На фабриках и заводах, с числом рабочих меньшим 500 человек, врач должен посещать лечебное заведение: 1 раз в неделю—при числе рабочих от 300 до 500 человек и два раза в месяц—при числе рабочих от 100 до 300 человек. Фабрики и заводы, имеющие механические двигатели с числом рабочих от 200 до 500 человек, должны иметь при себе постоянного фельдшера и помещение для оказания медицинской помощи рабочим в несчастных случаях, с имеющимся запасом необходимых медицинских пособий и принадлежностей. К фабрикам и заводам, с числом рабочих меньшим 100 человек, но с производством, представляющим опасность для здоровья рабочих, могут быть, по представлению фабричной инспекции, применены, в каждом отдельном случае, по постановлению Фабричного Присутствия, требования об организации на них постоянной врачебной помощи.

25. Владальцы заведений, пользующиеся для оказания медицинской помощи рабочим на принадлежащих им фабриках и заводах лечебницами и покоем соседних фабрик или городскими и земскими больницами, должны представить местному фабричному инспектору удостоверение со стороны владельцев сих лечебных заведений о том, что в их распоряжение предоставлено число кроватей в процентном отношении, согласно с требованиями закона и сих обязательных постановлений.

26. Если лечебное заведение находится не при самой фабрике или заводе и притом отстоит от нея не ближе 3 верст, то на фабрике должен быть устроен приемный покой, снабженный всем необходимым для первоначальной помощи больным и для оказания пособия в несчастных случаях. При каждом фабричном лечебном помещении должен состоять при количестве ра-



бочихъ до 2000 человѣкъ, по крайней мѣрѣ, одинъ фельдшеръ, при количествѣ рабочихъ свыше 2000 человѣкъ — два фельдшера, и при наличности на фабрикѣ или заводѣ 500 женщинъ при лѣчебномъ заведеніи должна состоять одна фельдшерица-акушерка.

*Примѣчаніе:* На тѣхъ фабрикахъ, гдѣ не имѣется больницы, если число работающихъ менѣе 100 человѣкъ, должна быть комната для пріема больныхъ рабочихъ.

27. Владѣльцы фабрикъ и заводовъ или лица, ихъ замѣняющія, обязаны увѣдомлять фабричную инспекцію о всякой переменѣ въ составѣ врачебнаго персонала не позже двухъ недѣль со времени состоявшагося измѣненія.

*Примѣчаніе:* О дняхъ и часахъ пріема врачами приходящихъ больныхъ рабочихъ, а равно и о времени посѣщенія сими послѣдними лѣчебныхъ заведеній, должны быть въ промышленныхъ заведеніяхъ, въ лѣчебныхъ помѣщеніяхъ и пріемныхъ покояхъ, а также въ канцеляріяхъ мѣстныхъ фабричныхъ инспекторовъ, за подписью завѣдывающаго промышленнымъ заведеніемъ и врача, вывѣшены объявленія.

## 22.

### Сувалкскаго Губернскаго Присутствія.

(Утверждены 29 Января 1898 г., опубликованы въ № 8 Сувалкскихъ Губернскихъ Вѣдомостей отъ 19 Февраля 1898 г.).

#### I. Положенія общія.

1. Всѣ фабрики и заводы, подчиненные дѣйствию правилъ о надзорѣ за заведеніями фабрично-заводской промышленности и о взаимныхъ отношеніяхъ фабрикантовъ и рабочихъ (ст. 47—60 и 127—156 уст. пром. Св. Зак. т. XI, ч. II, изд. 1893 г. и по прод. 1895 г.), по силѣ Высочайше утвержденнаго 26 августа 1866 г. положенія Комитета Министровъ обязаны оказывать своимъ рабочимъ правильную врачебную помощь и выдавать даромъ лекарства, прописываемыя врачомъ.

#### II. Положенія частныя.

1. Тѣ изъ вышеупомянутыхъ фабрикъ и заводовъ, которые имѣютъ 50 и болѣе 50 рабочихъ и расположены въ губернскомъ и уѣздныхъ городахъ, а также и внѣ послѣднихъ на разстояніи не болѣе 10 верстъ, должны имѣть постояннаго врача, обязаннаго



не менѣе 2-хъ разъ въ недѣлю въ опредѣленные дни посѣщать городскія фабрики и не менѣе 1-го раза — загородныя, принимать въ въ остальные дни недѣли у себя на дому въ назначенное время больныхъ рабочихъ завѣдуемой имъ фабрики, лѣчить тяжело больныхъ на ихъ квартирахъ, въ экстренныхъ случаяхъ тяжкаго заболѣванія рабочихъ немедленно являться къ больному по требованію администраціи фабрики и наблюдать за санитарнымъ состояніемъ фабричныхъ и жилыхъ при фабрикахъ помѣщеній.

2. Фабрики и заводы, имѣющіе 50 и болѣе 50 рабочихъ и расположенные внѣ губернскаго и уѣздныхъ городовъ на разстояніи болѣе 10 верстъ, и не имѣющіе вблизи врача, должны имѣть также постояннаго врача, проживающаго въ ближайшемъ отъ нихъ городѣ, который обязанъ посѣщать фабрику не менѣе 1-го раза въ мѣсяць, принимать больныхъ рабочихъ завѣдуемой фабрики у себя на дому во всякое время дня и исполнять всѣ другія обязанности, указанные въ п. 1, положенія частнаго.

3. Фабрики и заводы, имѣющіе менѣе 50 рабочихъ и не могущіе имѣть постояннаго врача, при заболѣваніи рабочихъ должны обращаться къ врачамъ, если расположены въ губернскомъ или уѣздномъ городѣ, а также если разстояніе фабрики отъ ближайшаго города не болѣе 10 верстъ; если же разстояніе фабрики отъ ближайшаго города превышаетъ 10 верстъ, то, при неимѣніи ближайшаго врача и при обыкновенныхъ случаяхъ заболѣваній рабочихъ, фабрика можетъ поручить лѣченіе опытному фельдшеру, въ тяжелыхъ же случаяхъ заболѣванія должна обращаться къ ближайшему врачу.

4. Всѣ фабрики и заводы, имѣющіе постояннаго врача и обязанные къ исполненію вышеуказанныхъ правилъ, при приѣмѣ новыхъ работниковъ должны, предварительно допущенія къ работѣ, подвергать ихъ медицинскому освидѣтельствованію о состояніи здоровья и способности къ работѣ, и результаты послѣдняго должны быть заносимы свидѣтельствующими лицами въ особую книгу, образецъ которой утверждается Фабричнымъ Присутствіемъ.

5. Всѣ фабрики и заводы должны имѣть книгу для записи амбулаторныхъ больныхъ, въ которой врачъ или фельдшеръ обязаны отмѣчать время посѣщенія ихъ больными рабочими, явившимися къ нимъ по предложенію фабрики, отмѣтку рода болѣзни и назначеннаго лѣченія. Въ означенной книгѣ должны отмѣчаться и всѣ тѣ больные рабочіе, которыхъ врачъ или фельдшеръ лѣчитъ на ихъ квартирахъ.



6. Фабрики и заводы, имѣющіе 50 и болѣе 50 рабочихъ, должны имѣть для амбулаторнаго лѣченія рабочихъ пріемный покой при фабрикѣ, состоящей изъ передней, гдѣ рабочіе могутъ ожидать очереди, и пріемной комнаты, гдѣ долженъ производиться осмотръ больныхъ. Помѣщеніе, отводимое для пріемнаго покоя должно быть свѣтло, чисто и не можетъ быть помѣщаемо ни въ подвалахъ, ни на чердакѣ. Въ пріемномъ покоѣ должна быть одна койка и всѣ необходимыя для оказанія первоначальной помощи простыя лѣкарства, перевязочныя средства и необходимыя хирургическіе инструменты (фельдшерскій наборъ).

7. Всѣ фабрики и заводы, неимѣющіе собственной лѣчебницы, обязаны въ случаяхъ, требующихъ больничнаго лѣченія, помѣщать своихъ рабочихъ въ городскія больницы на свой счетъ.

*Примѣчаніе.* Вышеуказанное обязательное постановленіе, относительно организованія врачебной помощи и устройства амбулаторной должно быть введено на всѣхъ фабрикахъ и заводахъ Сувалкской губерніи не позже 1 Іюля 1898 г.

## 23.

### Виленскаго Губернскаго Присутствія.

(Утверждены 19 Ноября 1897 г., опубликованы въ № 9 Виленскихъ Губернскихъ Вѣдомостей отъ 31-го Января 1898 г.).

#### I. Устройство амбулаторныхъ комнатъ и пріемныхъ покоевъ.

1. *Пріемный покой или лѣчебница* долженъ быть устроенъ въ совершенно изолированномъ, чистомъ, свѣтломъ, тепломъ и сухомъ помѣщеніи, содержащемъ не менѣе трехъ кубическихъ саженой на каждую кровать, и имѣть не менѣе 2-хъ комнатъ (изъ которыхъ въ одной помѣщаются кровати), помѣщеніе для прислуги, кухню, комнату для склада вещей и теплое отхожее мѣсто. Для пріемныхъ покоевъ при фабрикахъ и заводахъ, кои очень удалены отъ городовъ, вслѣдствіе чего больные могутъ тамъ находиться на излѣченіи продолжительное время, количество комнатъ должно быть вдвое больше, съ подраздѣленіемъ для мужчинъ и женщинъ, кромѣ того должна быть комната совершенно изолированная съ особымъ ходомъ, а также ванная. При фабрикахъ и заводахъ, при которыхъ полагается только пріемная амбулаторная комната, таковая должна быть чистая, свѣтлая, сухая, теплая и просторная съ особымъ ходомъ. Въ ней производится пріемъ больныхъ и она



снабжается тѣми же медицинскими средствами и инструментами, какъ и пріемный покой.

2. Въ пріемномъ покоѣ должна быть необходимая мебель, рукомойникъ, аптечный шкафъ и соотвѣтственное обязательнымъ правиламъ 19-го Декабря 1896 г. число желѣзныхъ кроватей для временнаго помѣщенія тяжело больныхъ. Кровати должны быть снабжены постельными принадлежностями съ тремя перемѣнами бѣлья на каждую. Кромѣ того, должны быть въ запасѣ три перемѣны носильнаго бѣлья и пара туфель на каждую кровать и въ достаточномъ количествѣ запасъ холщевыхъ или бумажныхъ халатовъ для больныхъ, врача и фельдшера.

3. Пріемный покой долженъ имѣть медикаменты, необходимые для оказанія первоначальной медицинской помощи, перевязочные матеріалы, асептическій лѣкарскій наборъ, термометръ, аппаратъ для стерелизаціи инструментовъ и перевязочныхъ матеріаловъ, проволочныя шины, жгутъ для останавливанія крови, правацовскій шприцъ, вѣсы съ разновѣсомъ, эсмарховскую кружку, необходимую аптекарскую посуду (стклянки и банки для храненія лѣкарствъ съ притертыми пробками и постоянными надписями) и нѣкоторые другіе медицинскіе инструменты и предметы, каковыя потребуются по условіямъ работы на заводѣ, по усмотрѣнію врача. Храненіе медикаментовъ должно быть согласно правиламъ, дѣйствующимъ по сему предмету.

4. Въ пріемномъ покоѣ, равно и въ амбулаторной комнатѣ, долженъ храниться прошнурованный и скрѣпленный уѣзднымъ или городовымъ врачомъ, а на Виленскихъ фабрикахъ—Врачебнымъ Инспекторомъ, медицинскій журналъ, въ которомъ врачъ или фельдшеръ обязаны записывать время посѣщеній ими завода, отмѣчать каждаго больного по имени, названіе болѣзни и лѣченіе, назначенное каждому больному.

## II. Инструкція для врачей при заводахъ, фабрикахъ и промышленныхъ заведеніяхъ.

1. Медицинская помощь при заводахъ и фабрикахъ должна заключаться въ подачѣ медицинскихъ совѣтовъ и оказаніи медицинскаго пособія заболѣвшимъ рабочимъ, а санитарный надзоръ—въ общемъ наблюденіи за санитарными условіями работы и за санитарнымъ состояніемъ какъ рабочихъ, такъ и всѣхъ помѣщеній, принадлежащихъ заводу, фабрикѣ или промышленному заведенію.



Для этой цѣли при помянутыхъ заведеніяхъ владѣльцемъ приглашается врачъ и устраивается пріемный покой или амбулаторная комната, согласно правиламъ, изложеннымъ въ обязательныхъ постановленіяхъ 19-го Декабря 1896 г.

2. Врачъ обязанъ періодически, одинъ разъ въ мѣсяць, производить санитарный осмотръ всѣхъ помѣщеній заводовъ, фабрикъ и промышленныхъ заведеній, надворныхъ при нихъ построекъ и приспособленій, а также наблюдать за качествомъ питьевой воды, снабжающей заводъ. Производить періодически санитарный наружный, безъ раздѣванія, осмотръ всѣхъ рабочихъ и полный осмотръ тѣхъ рабочихъ, внѣшній видъ которыхъ возбуждаетъ подозрѣніе въ наличности у нихъ заразной болѣзни.

*Примѣчаніе.* При нежеланіи рабочаго подвергнуть себя медицинскому осмотру, завѣдующій фабрикою обращается за содѣйствіемъ къ полиціи, поступающей по 740 ст. XIII уст. мед. полиц.

3. При обнаруженіи антисанитарныхъ условій врачъ обязанъ о нихъ сообщать владѣльцу и дать соотвѣтствующія гигиеническія наставленія къ устраненію таковыхъ. Въ случаѣ отказа или неосновательнаго промедленія со стороны владѣльца фабрики или завода къ устраненію противусанитарныхъ условій, состоящей при заводѣ или фабрикѣ врачъ долженъ о томъ донести Врачебному Отдѣленію.

4. Пріемъ больныхъ долженъ производиться въ опредѣленные дни и часы въ пріемномъ покоѣ, амбулаторной комнатѣ или на дому.

5. Ежегодно, не позже 1-го Февраля, врачъ при заводѣ обязанъ представить во Врачебное Отдѣленіе медико-санитарный отчетъ за истекшій годъ о числѣ больныхъ, которымъ оказана медицинская помощь, съ подраздѣленіемъ по роду заболѣваній, съ описаніемъ мѣстныхъ профессиональных болѣзней, и свѣдѣнія о результатахъ лѣченія и санитарнаго надзора какъ за рабочими, такъ и за помѣщеніемъ заводовъ, съ указаніемъ произведенныхъ въ отчетномъ году улучшеній въ санитарномъ отношеніи и количества постоянныхъ рабочихъ.

6. О служащихъ и рабочихъ, заболѣвшихъ какою-либо заразной болѣзью, врачъ обязанъ немедленно извѣщать полицію и Врачебное Отдѣленіе и принять всѣ необходимыя мѣры въ каждомъ отдѣльномъ случаѣ для дезинфекціи и предупрежденія распространенія болѣзни.



## V.

### **Сводъ важнѣйшихъ требованій, предъявляемыхъ изданными Присутствіями по фабричнымъ дѣламъ обязательными постановленіями о врачебной помощи рабочимъ.**

Къ 1 Юня 1898 г. обязательныя постановленія о врачебной помощи были изданы 21 Губернскимъ и Столичнымъ Присутствіемъ. Оставляя въ сторонѣ краткія постановленія Подольскаго и Харьковскаго Присутствій, не дающія развитія или какихъ-либо разъясненій закона 26 Августа 1866 г., болѣе или менѣе подробныя указанія формы или способовъ врачебной помощи рабочимъ въ постановленіяхъ прочихъ 19 Присутствій, заключаются въ слѣдующемъ.

I. Точное *опредѣленіе*, на какія именно промышленныя заведенія распространяется дѣйствіе закона 26 Августа 1866 г. и издаваемыхъ *обязательныхъ постановленій*, даютъ только два Присутствія (Виленское и Сувалкское), возлагающія обязательство врачебной помощи на всѣ промышленныя заведенія, подчиненныя дѣйствію ст. ст. 47—60 и 127—156 Уст. Промышл. (изд. 1893 г.).

Шесть Присутствій (Московское Губернское, Владимірское, Костромское, Нижегородское, Петроковское и Херсонское) освобождаютъ отъ дѣйствія закона и обязательныхъ постановленій всѣ ручныя фабрики съ числомъ рабочихъ менѣе 16, изъ чего слѣдуетъ, что всѣ фабрики, имѣющія меньшее число рабочихъ, но пользующіяся механическою силою и потому подчиненныя надзору фабричной инспекціи, подчинены также и правиламъ о врачебной помощи. Седьмое Присутствіе (Московское Столичное) возлагаетъ обязательство на всѣ фабрики, имѣющія 16 и болѣе ра-



бочихъ, безъ оговорки о ручныхъ фабрикахъ, такъ что всѣ фабрики съ меньшимъ числомъ рабочихъ, пользующіяся механическими двигателями, отъ выполнения правилъ о врачебной помощи какъ бы освобождены.

Всѣ прочія 10 Присутствій вовсе не дѣлаютъ ближайшаго опредѣленія объема дѣйствія своихъ обязательныхъ постановленій и предъявляютъ свои требованія вообще къ «фабрикамъ, заводамъ и мануфактурамъ».

II. *Обязательство правильной и полной организациіи врачебной помощи, съ лѣченіемъ амбулаторнымъ и въ жилищахъ рабочихъ, и госпитальнымъ въ собственныхъ больницахъ при отдѣльныхъ фабрикахъ или въ больницахъ, устроенныхъ нѣсколькими фабриками сообща, или же въ больницахъ земскихъ и городскихъ, которыми владѣльцы фабрикъ пользуются по особому съ ними соглашенію, — ставится всѣми Присутствіями, но, въ большинствѣ случаевъ, не для всѣхъ фабрикъ, а лишь при извѣстной ихъ величинѣ, опредѣляемой числомъ рабочихъ. Такимъ образомъ, обязательство имѣть либо больницу, либо, пользуясь другой больницей, имѣть пріемный покой (съ койками) для первоначальнаго пособія и непродолжительнаго лѣченія, слѣдовательно, вообще имѣть помѣщенія для постоянного или временнаго лѣченія рабочихъ, ставится Присутствіями:*

Московскимъ Губернскимъ, Костромскимъ и Пензенскимъ — для всѣхъ фабрикъ;

Рязанскимъ — для всѣхъ фабрикъ съ механическими двигателями и съ производствомъ, имѣющимъ операціи, вредныя для здоровья и жизни, для прочихъ же — только при числѣ рабочихъ 50 и болѣе;

Херсонскимъ — для всѣхъ фабрикъ съ механическимъ производствомъ, для прочихъ же — только при 100 и болѣе рабочихъ;

С.-Петербургскимъ Столичнымъ (для городскихъ фабрикъ) и Гродненскимъ — для фабрикъ, имѣющихъ 50 и болѣе рабочихъ <sup>1)</sup>).

С.-Петербургскимъ Губернскимъ и С.-Петербургскимъ Столичнымъ (для пригородныхъ фабрикъ), Московскимъ Столичнымъ, Владимірскимъ, Варшавскимъ Городскимъ, Волынскимъ, Виленскимъ, Ковенскимъ, Нижегородскимъ и Эстляндскимъ — для фабрикъ, имѣющихъ 100 и болѣе рабочихъ;

<sup>1)</sup> Для Гродненской губ. факультативно — 16 и болѣе рабочихъ (см. статью IV сводки).



Петроковскимъ — для фабрикъ съ механическимъ производствомъ, имѣющихъ 50 и болѣе рабочихъ, для остальныхъ же: городскихъ и пригородныхъ (не далѣе 5 верстъ отъ города), имѣющихъ 500 и болѣе рабочихъ, и внѣгородскихъ, имѣющихъ 300 и болѣе рабочихъ; въ послѣднемъ случаѣ, однако, если фабрика удалена отъ города болѣе чѣмъ на 10 верстъ, если въ городѣ нѣтъ больницы, если производство представляетъ особый вредъ для рабочихъ, или, наконецъ, если рабочіе пользуются плохими жилищами, то обязательство устройства больницы возлагается и на фабрики съ числомъ рабочихъ 100 и болѣе.

Варшавскимъ Губернскимъ — для фабрикъ, имѣющихъ 300 и болѣе рабочихъ.

На всѣхъ прочихъ фабрикахъ, съ числомъ рабочихъ менѣе только-что указаннаго, а въ Сувалкской губерніи — на всѣхъ безъ исключенія фабрикахъ, постановленія Присутствій требуютъ лишь амбулаторное лѣченіе рабочихъ, съ болѣе или менѣе частымъ посѣщеніемъ фабрики врачомъ, лѣченіе рабочихъ на ихъ квартирахъ и, наконецъ, уплату владѣльцами фабрикъ за больничное лѣченіе тѣхъ рабочихъ, которые случайно помѣщаются въ нефабричныя больницы.

III. *Обязательство устройства и содержанія собственныхъ фабричныхъ больницъ* ставится только 10 Присутствіями изъ 19. Три Присутствія (С.-Петербургское Столичное, Московское Столичное и Варшавское Городское) вовсе не ставятъ этого обязательства, очевидно вслѣдствіе существованія въ этихъ городахъ больничнаго сбора со всѣхъ или съ части (въ С.-Петербургѣ) фабричныхъ рабочихъ; но въ Одессѣ, гдѣ существуетъ подобный же больничный сборъ, этой льготы фабрикамъ Херсонское Присутствіе не даетъ.

Шесть Присутствій (С.-Петербургское Губернское, Владимірское, Костромское, Ковенское, Сувалкское и Эстляндское, а также упоминавшееся выше седьмое — С.-Петербургское Столичное — для пригородныхъ фабрикъ) предоставляютъ всѣмъ безъ исключенія фабрикамъ или устраивать собственныя больницы, или входить въ соглашенія съ городскими и земскими больницами.

Подобное же соглашеніе допускаютъ и 4 другихъ Присутствій, но не для всѣхъ фабрикъ, а лишь для сравнительно небольшихъ, именно: Московское Губернское — для фабрикъ съ числомъ рабочихъ менѣе 500, для болѣе же крупныхъ фабрикъ — лишь по



особому разрѣшенію Присутствія; Пензенское — для фабрикъ съ числомъ рабочихъ также менѣе 500; Волынское — только для городскихъ фабрикъ и, притомъ, имѣющихъ менѣе 250 рабочихъ; Рязанское — только для мелкихъ фабрикъ, имѣющихъ каждая менѣе 50 рабочихъ.

Десять Присутствій обязываютъ владѣльцевъ фабрикъ устраивать собственныя больницы самостоятельно, для каждой отдѣльной фабрики, или сообща для нѣсколькихъ сосѣднихъ фабрикъ, по взаимному соглашенію. Но размѣры фабрикъ, при которыхъ это становится для нихъ обязательнымъ, опредѣляются Присутствіями различно.

1. *Отдѣльныя при каждой фабрикт больницы* требуютъ:

Рязанское — при 1000 и болѣе рабочихъ;

Московское Губернское и Пензенское — при 500 и болѣе рабочихъ;

Херсонское — при 500 и болѣе рабочихъ, а для уединенныхъ фабрикъ, съ производствомъ, могущимъ представлять вредъ для рабочихъ, находящихся далѣе 10 верстъ отъ города, въ которомъ нѣтъ больницы, — при 100 и болѣе рабочихъ;

Петроковское — для фабрикъ городскихъ и внѣгородскихъ, находящихся не далѣе 5 верстъ отъ города, — при 500 и болѣе рабочихъ; для фабрикъ, находящихся далѣе 5 верстъ отъ города, — при 300 и болѣе рабочихъ; но если фабрика находится далѣе 10 верстъ отъ города, если производство ея представляетъ особый вредъ для рабочихъ, или же рабочіе пользуются дурными жилищами — при 100 и болѣе рабочихъ;

Варшавское Губернское — при 300 и болѣе рабочихъ;

Гродненское — для городскихъ и внѣгородскихъ, находящихся не далѣе 5 верстъ отъ города, — при 300 и болѣе рабочихъ; для фабрикъ, находящихся далѣе 5 верстъ отъ города, — при 200 и болѣе рабочихъ; но если производство фабрики признано Присутствіемъ наносящимъ особый вредъ рабочимъ — при 100 и болѣе рабочихъ;

Волынское — при 250 и болѣе рабочихъ для городскихъ фабрикъ и при 100 и болѣе рабочихъ — для внѣгородскихъ;

Нижегородское и Виленское — при 100 и болѣе рабочихъ.

2. *Общія больницы, по взаимному соглашенію между собою нѣсколькихъ фабрикъ*, допускаются тѣми же десятию Присутствіями для фабрикъ съ меньшимъ числомъ рабочихъ на каждой, а именно:



Московское Губернское и Пензенское — для фабрикъ отъ 16 до 500 рабочихъ на каждой;

Петроковское — для городскихъ и внѣгородскихъ фабрикъ, отстоящихъ отъ города не далѣе 5 верстъ, — при числѣ рабочихъ отъ 100 до 500 на каждой;

Херсонское — для фабрикъ, имѣющихъ отъ 100 до 500 рабочихъ на каждой, если онѣ отстоятъ одна отъ другой не далѣе 5 верстъ;

Гродненское — для городскихъ и внѣгородскихъ фабрикъ, отстоящихъ не далѣе 5 верстъ отъ города, — если онѣ имѣютъ каждая отъ 100 до 300 рабочихъ, и общая сумма рабочихъ на нихъ 300 и болѣе; для внѣгородскихъ фабрикъ, отстоящихъ отъ города далѣе 5 верстъ, — если каждая имѣетъ отъ 50 до 200 рабочихъ, всѣ онѣ находятся въ чертѣ одного поселенія, и общая сумма рабочихъ на нихъ болѣе 200; присоединеніе къ общей больницѣ, вмѣсто устройства самостоятельной, для фабрикъ съ числомъ рабочихъ болѣе 300 допускается лишь съ особаго разрѣшенія Присутствія;

Виленское — для фабрикъ, находящихся въ одномъ промышленномъ центрѣ, при числѣ рабочихъ менѣе 100 на каждой;

Рязанское — для фабрикъ, имѣющихъ менѣе 100 рабочихъ каждая и сгруппированныхъ въ одномъ мѣстѣ, если число рабочихъ всѣхъ этихъ фабрикъ болѣе 1000.

IV. Въ тѣхъ случаяхъ, когда фабрики не обязываются устройствомъ при нихъ собственныхъ больницъ вовсе или когда онѣ не имѣютъ таковыхъ вслѣдствіе того, что пользуются предоставленнымъ имъ правомъ устраивать больницы общія для нѣсколькихъ фабрикъ или входить въ соглашенія съ земскими или городскими больницами, а также въ нѣсколькихъ случаяхъ, когда обязательство устройства больницъ возложено лишь на большія фабрики, 14 Присутствій (всѣ, кромѣ Варшавскаго Городскаго, Волынскаго, Виленскаго, Нижегородскаго и Сувалкскаго) обязываютъ фабрики устраивать *пріемные покои* (съ определеннымъ числомъ кроватей) для подачи первоначальной помощи и временнаго лѣченія рабочихъ, впредь до отправки ихъ въ больницы. Такимъ образомъ, Присутствія требуютъ устройство пріемныхъ покоевъ:

1. Для фабрикъ, вовсе не обязанныхъ имѣть больницы:

Московское Столичное и Варшавское Городское — при числѣ рабочихъ 100 и болѣе;

С.-Петербургское Столичное — при числѣ рабочихъ 50 и болѣе;



2. Для фабрикъ, состоящихъ, относительно больничнаго лѣченія, въ соглашеніи съ земствами и городами:

Эстляндское, С.-Петербургское Губернское, С.-Петербургское Столичное (для пригородныхъ фабрикъ), Владимірское и Ковенское—при 100 и болѣе рабочихъ;

Московское Губернское, Костромское и Пензенское — при 16 и болѣе рабочихъ, когда больница отстоитъ отъ фабрики далѣе 3 верстъ.

3. Для фабрикъ съ числомъ рабочихъ, меньшимъ того, при которомъ обязательно устройство больницы:

Рязанское — для фабрикъ и заводовъ съ механическими двигателями и при производствѣ, имѣющемъ операціи, вредныя для здоровья и жизни, при числѣ рабочихъ менѣе 1000; для прочихъ же фабрикъ — при числѣ рабочихъ отъ 50 до 100.

Петроковское — для фабрикъ съ механическими двигателями, при числѣ рабочихъ отъ 50 до 500 (городскія фабрики) и до 300 (внѣгородскія фабрики).

Гродненское — для всѣхъ фабрикъ съ числомъ рабочихъ отъ 50 до 300 (городскія фабрики) и до 200 (внѣгородскія фабрики); фабрики же, имѣющія отъ 16 до 50 рабочихъ, должны устраивать пріемные покои сообща лишь въ томъ случаѣ, когда онѣ находятся въ чертѣ одного поселенія, и общее число рабочихъ на нихъ превосходитъ 50.

Херсонское — для фабрикъ съ механическими двигателями при числѣ рабочихъ менѣе 100.

V. Кромѣ устройства больницъ и пріемныхъ покоевъ, три Присутствія по фабричнымъ дѣламъ ставятъ обязательство устройства *родильнаго пріюта* на тѣхъ изъ фабрикъ, гдѣ въ значительномъ количествѣ работаютъ женщины: С.-Петербургское Губернское требуетъ устройство пріютовъ въ томъ случаѣ, когда на фабрикѣ работаетъ не менѣе 100 женщинъ, Московское Губернское — когда работаетъ не менѣе 200 женщинъ, Варшавское же Губернское не даетъ точнаго опредѣленія и предъявляетъ требованіе ко всѣмъ фабрикамъ, гдѣ «въ значительной мѣрѣ примѣняется женскій трудъ».

VI. Хотя законъ возлагаетъ на владѣльцевъ фабрикъ лѣченіе рабочихъ, *не ограничивая продолжительность* послѣдняго никакими сроками, тѣмъ не менѣе три Присутствія по фабричнымъ дѣламъ нашли возможнымъ установить такіе сроки:



Подольское Присутствіе постановляетъ, что плата за лѣчение рабочихъ въ нефабричныхъ больницахъ обязательна для владѣльцевъ фабрикъ лишь въ теченіе трехъ мѣсяцевъ, лѣчение же въ собственныхъ фабричныхъ больницахъ обязательно для владѣльцевъ фабрикъ до выздоровленія рабочихъ;

Гродненское Присутствіе постановило, что пребываніе больного въ фабричной больницѣ не должно превосходить болѣе двухъ мѣсяцевъ, исключая «случаевъ увѣчій и поврежденій, вслѣдствіе несчастныхъ случаевъ», для которыхъ продолжительность лѣченія не ограничивается;

Волынское Присутствіе обязываетъ владѣльцевъ фабрикъ, не имѣющихъ своихъ больницъ и лѣчащихъ рабочихъ въ какихъ-либо другихъ больницахъ, уплатой за лѣчение лишь въ теченіе трехъ мѣсяцевъ.

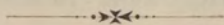



## Положеніе дѣла врачебной помощи рабочимъ по статистическимъ свѣдѣніямъ фабричной инспекціи.

Статистическія данныя, послужившія основаніемъ очерка современнаго положенія врачебной помощи фабричнымъ рабочимъ, были собраны фабричною инспекціею въ концѣ 1898 г. за предшествовавшій календарный 1897 г. по 60 губерніямъ и областямъ европейской части Имперіи, въ которыхъ дѣйствуютъ все до сихъ поръ изданныя законоположенія, регулирующія работу на фабрикахъ и заводахъ. Они относятся исключительно лишь къ промышленнымъ заведеніямъ, подчиненнымъ надзору фабричной инспекціи Министерства Финансовъ, и не касаются горныхъ заводовъ и промысловъ, подчиненныхъ надзору горной инспекціи Министерства Земледѣлія и Государственныхъ Имуществъ.

Весьма возможно, что, представляя собою первый опытъ статистики этого рода, они, какъ почти всегда въ подобныхъ случаяхъ, не отвѣчаютъ дѣйствительности въ безусловной точности и полнотѣ. Но частичная провѣрка ихъ по свѣдѣніямъ, имѣющимся изъ другихъ источниковъ, не оставляетъ сомнѣнія, что возможная неполнота или неточность ихъ не выходитъ изъ предѣловъ тѣхъ ошибокъ, которыя нисколько не вліяютъ на достовѣрность всѣхъ предлагаемыхъ ниже общихъ выводовъ.

При всемъ разнообразіи формъ и размѣровъ врачебной помощи рабочимъ, оказываемой на фабрикахъ, статистическому учету могутъ быть подвергнуты только тѣ формы ея, которыя имѣютъ видъ какой-либо организаціи. Поэтому, предлагаемый очеркъ касается лишь организованной врачебной помощи, т. е. представляющей что-либо определенное, не подверженное случайности, — *вся медицинская заве-*



денія, содержимыя для нуждъ фабрики, и даже простѣйшая форма организаціи, въ видѣ періодическихъ приѣмовъ больныхъ на фабрику состоящимъ при ней, отъ времени до времени наѣзжающимъ въ нее врачомъ или фельдшеромъ. Не вошла въ обработку, слѣдовательно, лишь случайная помощь рабочимъ,—такія фабрики, гдѣ для заболѣвшихъ рабочихъ не имѣется ни постоянного лѣчебнаго учрежденія, ни хотя бы временно наѣзжающаго какого-либо лица съ медицинскимъ образованіемъ, къ которому больные могли бы обратиться за помощью; въ такихъ случаяхъ врачебная помощь рабочимъ если и оказывается иногда владѣльцами фабрикъ за свой счетъ, въ видѣ отправки больного въ ближайшее лѣчебное учрежденіе, то въ высокой степени рѣдко—лишь въ тяжелыхъ случаяхъ заболѣваній.

Оставляя пока въ сторонѣ качественную сторону дѣла, съ формальной стороны всѣ многообразныя формы помощи рабочимъ могутъ быть раздѣлены на слѣдующія группы:

I. а) *Больницы*, устроенныя и содержимыя владѣльцами фабрикъ за свой счетъ, какъ самостоятельныя учрежденія для одной или для нѣсколькихъ ближайшихъ фабрикъ одного и того же владѣльца. Въ этихъ случаяхъ больные рабочіе получаютъ полную врачебную помощь, смотря по надобности, въ видѣ-ли амбулаторнаго лѣченія (лѣченія на ходу), или въ видѣ полного ухода и содержанія на больничныхъ койкахъ.

б) Больницы, устроенныя и содержимыя на тѣхъ или иныхъ между нѣсколькими фабрикантами условіяхъ сообща, обыкновенно при одной изъ состоящихъ въ соглашеніи фабрикъ, но для нѣсколькихъ фабрикъ различныхъ владѣльцевъ. Условія пользованія ими для рабочихъ тѣ же, что и въ первомъ случаѣ.

II. а) *Приемные покои*, устроенные и содержимые владѣльцами фабрикъ за свой счетъ, какъ самостоятельныя учрежденія для одной или нѣсколькихъ фабрикъ одного и того же владѣльца. Отличіе приемныхъ покоевъ отъ больницъ заключается лишь въ томъ, что по своему устройству они оказываютъ больнымъ рабочимъ главнымъ образомъ амбулаторную помощь; коечное же лѣченіе производится или очень рѣдко въ тѣхъ немногихъ случаяхъ, когда или болѣзнь лишаетъ рабочаго трудоспособности всего лишь въ теченіе короткаго времени, нѣсколькихъ дней, или же, напротивъ, когда тяжелое состояніе больного не позволяетъ отправить его въ болѣе или менѣе



отдаленную больницу, или же, наконецъ, когда эта отправка въ больницу не можетъ состояться тотчасъ по заболѣваніи, вслѣдствіе отсутствія въ данное время свободныхъ кроватей въ больницѣ, которою пользуется фабрика,—случай обычный въ городахъ.

Въ статистическихъ вѣдомостяхъ, доставлявшихся въ Департаментъ по каждой отдѣльной фабрикѣ, приѣмными покаями нерѣдко назывались такія амбулаторіи, гдѣ имѣются одна или нѣсколько кроватей. Но въ тѣхъ случаяхъ, когда при такихъ покаяхъ не имѣется не только постояннаго врачебнаго персонала, хотя бы и низшаго, но даже прислуги, когда, слѣдовательно, никакой уходъ за больнымъ невозможенъ, наличныя кровати пригодны лишь для того, чтобы на нихъ класть больныхъ только для врачебнаго осмотра на нѣсколько минутъ. Такіе приѣмные покои при разработкѣ собраннаго статистическаго матеріала относились въ болѣе приличный для нихъ разрядъ амбулаторій.

б) Приѣмные покои для нѣсколькихъ фабрикъ различныхъ владѣльцевъ, устроенные и содержимые послѣдними совмѣстно, на тѣхъ или иныхъ условіяхъ, по взаимному соглашенію. Во всѣхъ прочихъ отношеніяхъ они ничѣмъ не отличаются отъ вышесказанныхъ отдѣльныхъ приѣмныхъ покоевъ.

III. а) *Амбулаторіи*, т. е. такія учрежденія, гдѣ врачебную помощь находятъ себѣ лишь страдающіе легкими заболѣваніями, допускающими лѣченіе на ходу и обыкновенно несопровождающимися потерей трудоспособности. Въ болѣе серьезныхъ заболѣваніяхъ на такихъ фабрикахъ, гдѣ имѣются однѣ лишь амбулаторіи, рабочіе или вовсе не находятъ себѣ помощи отъ фабрики и лѣчатся, если возможно, въ ближайшихъ больницахъ или у себя дома за свой счетъ, или же отправляются въ больницы либо лѣчатся на дому за счетъ фабрики.

б) Хотя и рѣдко, но встрѣчаются амбулаторіи, содержимыя владѣльцами нѣсколькихъ фабрикъ совмѣстно.

IV. Наиболѣе рѣдкую форму обезпеченія рабочихъ врачебною помощью представляетъ соглашеніе, въ чрезвычайно различныхъ формахъ, съ ближайшими лѣчебными учрежденіями: а) земскими, б) городскихъ думъ, в) Приказа Общественнаго Призрѣнія (въ Ревелѣ), г) Общества Краснаго Креста и даже д) съ частными, представляющими иногда своего рода промышленныя предпріятія, возникающія нерѣдко специально для нуждъ данной группы фабрикъ.



V. Наконецъ, въ пятую группу отнесены такія фабрики, гдѣ по формѣ хотя и имѣется организованная врачебная помощь, но въ дѣйствительности ее, въ сущности, нѣтъ. Сюда вошли фабрики съ такими, напр., амбулаторіями и приемными покоями, гдѣ состоящіе на жалованьи врачи или фельдшера не имѣютъ опредѣленнаго приѣма больныхъ рабочихъ, а являются на фабрику за нѣсколько десятковъ и даже сотни верстъ «по требованію» или же посѣщаютъ фабрику всего разъ-два въ мѣсяць, гдѣ больные не получаютъ ни лѣкарствъ, ни перевязокъ, ни другихъ терапевтическихъ средствъ, а пользуются лишь однимъ «совѣтомъ» и т. п.

Въ видахъ удобства обзора, какъ въ основныхъ таблицахъ (въ приложеніи), такъ и въ нижеслѣдующемъ изложеніи, весь собранный статистическій матеріалъ распределенъ по только что сказаннымъ группамъ.

## **I. Врачебная помощь рабочимъ въ количественномъ отношеніи.**

Изъ всей массы 19.292 промышленныхъ заведеній, подчиненныхъ надзору фабричной инспекціи, какъ видно изъ таб. I (стр. 83), врачебная помощь оказывается только на 3.488, т. е. въ 18% всего ихъ числа. Распределеніе ихъ по группамъ, сообразно количеству занимаемыхъ на фабрикѣ рабочихъ, даетъ строго опредѣленную послѣдовательность: чѣмъ мельче фабрики, тѣмъ относительно больше между ними не имѣющихъ никакой организованной врачебной помощи рабочимъ. Такъ, изъ 194 фабрикъ, имѣющихъ каждая болѣе 1.000 рабочихъ, послѣдніе лишены врачебной помощи только на 9 фабрикахъ (4,6% всего ихъ числа), но съ уменьшеніемъ размѣровъ фабрикъ численность между ними такихъ, которыя не даютъ своимъ рабочимъ врачебной помощи ни въ какой, хотя бы въ самой дешевой формѣ, увеличивается настолько быстро, что изъ всей массы мелкихъ заведеній, имѣющихъ каждое не болѣе 15 рабочихъ, врачебная помощь оказывается лишь на ничтожномъ сравнительно числѣ ихъ, составляющемъ менѣе 2%.

Съ другой стороны, не смотря на сравнительно малое число крупныхъ фабрикъ, онѣ-то именно и занимаютъ большую часть рабочихъ рукъ, и потому численность рабочихъ, пользующихся врачебною помощью, въ томъ или въ другомъ ея видѣ, гораздо выше, чѣмъ это могло бы казаться съ перваго взгляда. Изъ полуторамил-







Т А В Л И Ц А П.

Число рабочихъ, пользующихся организованною врачебною помощью.

	На фабрикахъ съ числомъ рабочихъ.						Итого.
	до 15	16—50	51—100	101—500	501—1000	свыше 1000	
I. Число рабочихъ, пользующихся организованною врачебною помощью на фабрикахъ:							
1. Въ отдѣльныхъ или совмѣстныхъ больницахъ . . . . .	382	2.744	2.734	87.181	114.703	306.871	514.615
pro cent. . . . .	0,59	1,55	1,89	21,05	47,40	72,09	35,40
2. Въ отдѣльныхъ или совмѣстныхъ приѣмныхъ покояхъ . . .	52	1.113	3.791	68.594	45.675	53.909	173.134
pro cent. . . . .	0,08	0,63	2,65	16,56	18,86	13,01	11,91
3. Въ отдѣльныхъ или совмѣстныхъ амбулаторіяхъ . . . . .	583	13.366	32.426	118.099	37.871	21.452	223.797
pro cent. . . . .	0,91	7,56	22,67	28,52	15,63	5,17	15,39
4. По соглашенію черезъ земства, городскія думы и другія учрежденія . . . . .	159	2.772	4.635	29.169	11.353	17.023	65.111
pro cent. . . . .	0,25	1,57	3,24	7,04	4,68	4,11	4,48
5. Собственною безусловно неудовлетворительною организаціею . . . . .	611	8.124	10.573	17.432	2.331	1.581	40.652
pro cent. . . . .	0,95	4,60	7,39	4,21	0,96	0,38	2,79
Итого . . . . .	1.787	28.119	54.159	320.475	211.933	400.836	1.017.309
pro cent. . . . .	2,78	15,91	37,84	77,38	87,53	94,76	69,97
II. Не имѣющихъ врачебной помощи . . . . .	62.078	148.481	88.865	93.604	30.252	13.336	436.616
pro cent. . . . .	97,22	84,09	62,16	22,62	12,47	5,24	30,03
Всего рабочихъ на фабрикахъ, подчиненныхъ надзору инспекціи.	63.865	176.600	143.024	414.079	242.185	414.172	1.453.925
pro cent. . . . .	100	100	100	100	100	100	100

Эта общая картина представляетъ однако чрезвычайное разнообразіе по губерніямъ, и если на одномъ концѣ ряда наблюдаются губерніи, гдѣ врачебная помощь въ томъ или другомъ ея видѣ обезпечена почти на 79<sup>0</sup>/<sub>100</sub> фабрикъ, то, съ другой стороны, существуютъ и такія, гдѣ она подается лишь на одной—двухъ изъ 100 подчиненныхъ надзору фабричной инспекціи. Говоря вообще, врачебная помощь болѣе чѣмъ на половинѣ промышленныхъ заведеній, подчиненныхъ надзору инспекціи, оказывается



лишь въ трехъ губерніяхъ, на трети и болѣе фабрикъ—въ 13 губерніяхъ, въ пятой и болѣе части ихъ—въ 21 губерніяхъ, въ половинѣ же губерній и отдѣльныхъ городовъ, среди которыхъ находятся такія губерніи, какъ Тверская, Орловская, Тульская, врачебная помощь оказывается менѣе, чѣмъ на  $\frac{1}{10}$  фабрикъ, подчиненныхъ надзору инспекціи.

	Относительное число фабрикъ съ организо- ванною лечеб- ною помощью въ процентахъ.		Относительное число фабрикъ съ организо- ванною лечеб- ною помощью въ процентахъ.
1. Курляндская губ.	78,6	35. Варшавская губ.	12,2
2. г. Иваново-Вознесенскъ.	60,0	36. Екатеринославская губ.	12,2
3. Московская губ.	50,3	37. Саратовская губ.	12,2
4. Архангельская губ.	48,5	38. Черниговская »	10,6
5. Петроковская »	45,6	39. Тамбовская »	9,0
6. С.-Петербургская губ.	40,1	40. Радомская »	8,5
7. Владимірская »	39,5	41. Смоленская »	8,3
8. г. С.-Петербургъ	38,9	42. Тверская »	8,3
9. г. Одесса.	37,4	43. Уфимская »	8,3
10. Новгородская губ.	34,0	44. Воронежская »	8,2
11. Подольская »	32,5	45. Эстляндская »	8,1
12. г. Николаевъ.	32,1	46. Минская »	7,8
13. Рязанская губ.	31,4	47. Пермская »	7,2
14. Костромская »	27,9	48. Витебская »	6,9
15. Олонецкая »	25,0	49. Сѣдлецкая »	6,9
16. г. Москва	23,7	50. Вологодская »	6,6
17. Ярославская губ.	22,3	51. Полтавская »	6,2
18. Кіевская »	20,9	52. Таврическая »	6,2
19. Виленская »	20,6	53. Орловская »	5,8
20. Гродненская »	20,5	54. Донская обл.	5,7
21. Симбирская »	20,2	55. Тульская губ.	5,6
22. Оренбургская »	19,7	56. Самарская »	5,3
23. Нижегородская губ.	19,0	57. Вятская »	5,1
24. г. Варшава	18,9	58. Казанская »	5,0
25. г. Ростовъ-на-Дону	18,2	59. Лифляндская губ.	5,0
26. г. Харьковъ	17,7	60. Пензенская »	4,8
27. Кѣлецкая губ.	17,3	61. Ломжинская »	4,2
28. Харьковская губ.	17,2	62. Калужская »	4,0
29. Плоцкая »	16,0	63. Астраханская »	3,4
30. Курская »	15,3	64. Могилевская »	3,3
31. Ковенская »	14,3	65. Сувалкская »	2,7
32. Люблинская »	14,2	66. Херсонская »	2,5
33. Волынская »	13,3	67. Псковская »	1,8
34. Калишская »	12,6	68. Бессарабская »	0,2

При сопоставленіи этихъ данныхъ съ рядомъ, выражающимъ степень обеспеченности врачебною помощью рабочихъ на выше-сказанныхъ фабрикахъ, послѣдовательность губерній по количеству пользующихся врачебною помощью рабочихъ получается за немно-



гими исключеніями почти та же: въ тѣхъ губерніяхъ, гдѣ больше фабрикъ съ организованною врачебною помощью, больше и относительное число рабочихъ ею пользующихся, съ тѣмъ различіемъ, что всѣ цифры значительно выше. Въ наиболѣе промышленныхъ губерніяхъ и городахъ, каковы Московская, Петроковская, Иваново-Вознесенскъ, не обезпечена врачебною помощью лишь  $\frac{1}{10}$  рабочихъ, въ 19 губерніяхъ и городахъ обезпечено  $\frac{3}{4}$  и болѣе рабочихъ, въ 38—половина и болѣе рабочихъ, но затѣмъ изъ 30 губерній, гдѣ врачебною помощью обезпечено менѣе половины рабочихъ, въ 9 ею пользуется не болѣе  $\frac{1}{3}$ , а въ двухъ—даже только 4% рабочихъ.

	Относительное число рабо- чихъ, обезпе- ченныхъ вра- чебною по- мощью, въ про- центахъ.		Относительное число рабо- чихъ, обезпе- ченныхъ вра- чебною по- мощью, въ про- центахъ.
1. г. Иваново-Вознесенскъ. . . . .	96,7	35. Радомская губ. . . . .	56,9
2. Московская губ. . . . .	90,5	36. Сѣдлецкая » . . . . .	54,5
3. Петроковская » . . . . .	90,1	37. Нижегородская губ. . . . .	52,5
4. г. Николаевъ. . . . .	89,5	38. Екатеринославская губ. . . . .	51,2
5. Подольская губ. . . . .	89,5	39. Витебская губ. . . . .	46,8
6. Костромская » . . . . .	89,2	40. Виленская » . . . . .	46,2
7. Курляндская » . . . . .	85,2	41. Казанская губ. . . . .	45,8
8. Эстляндская » . . . . .	84,3	42. Тамбовская » . . . . .	45,0
9. Архангельская губ. . . . .	82,6	43. Лифляндская губ. . . . .	44,9
10. С.-Петербургская губ. . . . .	82,2	44. Калишская » . . . . .	44,1
11. Рязанская губ. . . . .	81,5	45. Минская » . . . . .	44,0
12. Варшавская губ. . . . .	81,4	46. Орловская » . . . . .	43,4
13. Владимірская губ. . . . .	78,5	47. Пензенская » . . . . .	42,7
14. Кіевская губ. . . . .	78,3	48. Олонецкая » . . . . .	42,0
15. Ярославская губ. . . . .	77,7	49. Самарская » . . . . .	41,9
16. Харьковская » . . . . .	77,5	50. Архангельская » . . . . .	39,8
17. Симбирская » . . . . .	76,2	51. Калужская » . . . . .	39,3
18. г. Одесса. . . . .	74,4	52. Полтавская » . . . . .	38,7
19. Люблинская губ. . . . .	74,2	53. Тульская » . . . . .	38,6
20. Новгородская » . . . . .	73,9	54. Вологодская » . . . . .	38,4
21. г. Ростовъ-на-Дону . . . . .	73,2	55. Уфимская » . . . . .	37,2
22. Петербургская губ. . . . .	71,1	56. Воронежская » . . . . .	35,7
23. г. Москва. . . . .	69,5	57. Донская обл. . . . .	33,0
24. Курская губ. . . . .	69,4	58. Херсонская губ. . . . .	32,0
25. Волынская губ. . . . .	69,3	59. Вятская губ. . . . .	30,9
26. Кѣлецкая » . . . . .	67,9	60. Оренбургская губ. . . . .	28,0
27. г. Харьковъ . . . . .	66,4	61. Могилевская » . . . . .	26,6
28. Ковенская губ. . . . .	66,4	62. Пермская губ. . . . .	25,2
29. Черниговская губ. . . . .	65,3	63. Саратовская губ. . . . .	23,9
30. Плоцкая губ. . . . .	63,5	64. Таврическая » . . . . .	21,3
31. Гродненская губ. . . . .	63,2	65. Ломжинская » . . . . .	20,5
32. Смоленская » . . . . .	61,7	66. Бессарабская » . . . . .	11,9
33. г. Варшава. . . . .	61,0	67. Псковская » . . . . .	4,0
34. Тверская губ. . . . .	59,1	68. Сувалкская » . . . . .	3,8



Причина столь значительнаго разнообразія, безъ сомнѣнія, лежитъ прежде всего въ различіи состава промышленныхъ заведеній или, говоря иначе, въ наличности силъ фабричной инспекціи по отношенію къ числу крупныхъ фабрикъ, всюду поглощающихъ все время и весь трудъ фабричныхъ инспекторовъ. Просматривая таблицу I приложенія, не трудно убѣдиться, что чѣмъ больше въ губерніи крупныхъ фабрикъ, тѣмъ меньше подчинено надзору инспекціи фабрикъ мелкихъ, и наоборотъ. Вслѣдствіе этого и получается такая кажущаяся несообразность, что мелкихъ фабрикъ съ числомъ не болѣе 15 рабочихъ подчинено надзору инспекціи: въ Херсонской — 642, въ Харьковской 522, въ Гродненской — 358, въ Нижегородской — 343 и т. д.; тогда какъ въ наиболѣе промышленныхъ областяхъ, изобилующихъ не только большими фабриками, но и тысячами мелкихъ, послѣднихъ подчинено надзору лишь ничтожное количество, напр.: въ Костромской губ. 55, въ С.-Петербургской 56, въ городѣ С.-Петербургѣ 91, въ Московской губ. 96, въ городѣ Москвѣ 128 и т. д. Принимая въ соображеніе эти условія подчиненія надзору инспекціи мелкихъ промышленныхъ заведеній, всегда, во всѣхъ случаяхъ не дающихъ своимъ рабочимъ никакой врачебной помощи, можно почти безошибочно сказать, что если бы надзору инспекціи во всѣхъ губерніяхъ мелкія фабрики были подчинены одинаково, то относительная численность фабрикъ, оказывающихъ своимъ рабочимъ ту или другую врачебную помощь, и рабочихъ ею пользующихся, имѣла бы несравненно меньшую амплитуду колебаній по губерніямъ. Такъ, напр., если бы въ Московской губерніи надзору инспекціи была подчинена хотя бы половина мелкихъ фабрикъ, въ другихъ губерніяхъ уже подчиненныхъ, то общее число мелкихъ фабрикъ выразилось бы не 680 (таб. II стр. 13 приложенія), а по крайней мѣрѣ 1.000, и тогда относительное число заведеній, оказывающихъ своимъ рабочимъ врачебную помощь, выразилось бы не 50%, а всего 30—35%.

Нѣтъ сомнѣнія, что извѣстное вліяніе въ этомъ отношеніи имѣла большая или меньшая настойчивость фабричной инспекціи въ побужденіи владѣльцевъ фабрикъ къ исполненію закона. Но эта же настойчивость, гдѣ она имѣла мѣсто, неизбѣжно приводила къ необходимости изданія такихъ обязательныхъ постановленій, которыя дѣлали бы законъ сколько нибудь примѣнимымъ къ небольшимъ фабрикамъ — къ смягченію закона, какъ это видно изъ вышеприведенныхъ на стр. 72—78 свѣдѣній. Впрочемъ, въ



половинѣ губерній изъ 18, гдѣ существуютъ обязательныя постановленія, они изданы лишь въ послѣдніе годы (1896—1897) и никакого вліянія, слѣдовательно, на положеніе дѣла, выражающагося излагаемыми здѣсь статистическими данными, имѣть не могли.

	Годъ изда- нія обяза- тельныхъ постано- вленій.		Годъ изда- нія обяза- тельныхъ постано- вленій.
1. Варшавская губ. для гор. Варшавы . . . . .	1891	8. Эстляндская губ. . . . .	1895
Варшавская губ. для губерніи .	1892	9. Волынская » . . . . .	»
2. С.-Петербургская губ. для губерніи *) . . . . .	»	10. Подольская » . . . . .	»
3. Петроковская губ. . . . .	»	11. Виленская » . . . . .	1896
4. Владимірская » . . . . .	1893	12. Гродненская » . . . . .	1897
5. Московская губ. (и для губерніи и для столицы) . . . . .	1894	13. Костромская » . . . . .	»
6. Рязанская губ. . . . .	»	14. Ковенская » . . . . .	»
7. Харьковская губ. (только для сахарныхъ заводовъ) . . . . .	»	15. Нижегородская губ. . . . .	»
		16. Херсонская » . . . . .	»
		17. Пензенская » . . . . .	»
		18. Сувалкская » . . . . .	1898

Изъ всѣхъ формъ врачебной помощи на фабрикахъ преобладаетъ форма амбулаторнаго леченія—на 42<sup>0</sup>/о фабрикъ, имѣющихъ организованную врачебную помощь, больницы же существуютъ только для 20<sup>0</sup>/о такихъ фабрикъ. Но такъ какъ это именно крупныя фабрики, то изъ 1.017 тысячъ фабричныхъ рабочихъ, пользующихся врачебною помощью, половина ихъ (50,6<sup>0</sup>/о) пользуется именно больницами, тогда какъ болѣе многочисленныя фабрики съ амбулаторнымъ лѣченіемъ обнимаютъ собою только 22<sup>0</sup>/о рабочихъ, какъ это наглядно показываютъ таблицы III и IV (на стр. 89).

Форма врачебной помощи стоитъ въ очень тѣсной связи съ величиною фабрики (табл. III и табл. V на стр. 91). На болѣе крупныхъ фабрикахъ съ числомъ рабочихъ 500 и болѣе преобладаетъ больничное лѣченіе, и чѣмъ крупнѣе фабрики, тѣмъ рѣже встрѣчаются между ними имѣющія менѣе полную форму, т. е. только приемные покои или амбулаторіи; такъ что изъ 185 фабрикъ съ числомъ рабочихъ болѣе 1.000, имѣющихъ организованную врачебную помощь, только 7,6<sup>0</sup>/о даютъ помощь въ амбулаторіяхъ и 17,8<sup>0</sup>/о въ мало чѣмъ отличающихся отъ амбулаторій приемныхъ покояхъ, напротивъ 127 фабрикъ (68,7<sup>0</sup>/о) имѣютъ собственныя или совмѣстно содержимыя больницы. Нѣсколько хуже

\*) Изданныя въ 1897 г. для столицы обжалованы и въ силу не вступали.



эти отношенія въ группѣ фабрикъ съ числомъ рабочихъ отъ 500 до 1.000: число фабрикъ этой группы, дающихъ рабочимъ врачебную помощь въ больницахъ, составляетъ уже только 53,7<sup>0</sup>/<sub>0</sub>. На фабрикахъ средней величины съ числомъ рабочихъ отъ 100 до 500 преобладаетъ наименѣе удовлетворительная—амбулаторная помощь: изъ 1.283 фабрикъ этой группы больничную по-

ТАБЛИЦА III.

Различіе формъ врачебной помощи по величинѣ фабрикъ.

	Фабрикъ съ числомъ рабочихъ.									
	Менѣе 100		101—500		501—1000		Свыше 1000		Итого.	
	Абсол.	Въ проц.	Абсол.	Въ проц.	Абсол.	Въ проц.	Абсол.	Въ проц.	Абсол.	Въ проц.
Число фабрикъ, дающихъ врачебную помощь:										
Въ больницахъ . . . . .	152	8,9	265	20,6	166	53,7	127	68,7	710	20,4
Въ приемныхъ покояхъ . . . . .	84	4,9	264	20,6	68	22,0	33	17,8	449	12,9
Въ амбулаторіяхъ . . . . .	858	50,2	537	41,9	55	17,8	14	7,6	1.464	42,0
По соглашенію отъ общ. учрежд. . . . .	145	9,4	75	10,0	11	15,5	5	5,4	236	6,8
» » » Общ. Красн. Креста . . . . .	9		39		5		4		57	1,6
» » » частн. учрежд. . . . .	8		15		1		1		25	0,7
Безусловно неудовлетворительную . . . . .	455	26,6	88	6,9	3	1,0	1	0,5	547	15,6
Итого . . . . .	1.711	100	1.283	100	309	100	185	100	3.488	100

ТАБЛИЦА IV.

Различіе формъ врачебной помощи по величинѣ фабрикъ.

	На фабрикахъ съ числомъ рабочихъ.									
	Менѣе 100		101—500		501—1000		Свыше 1000		Итого.	
	Абсол.	Въ проц.	Абсол.	Въ проц.	Абсол.	Въ проц.	Абсол.	Въ проц.	Абсол.	Въ проц.
Число рабочихъ, пользующихся врачебною помощью:										
Въ больницахъ . . . . .	5.860	7,0	87.181	27,2	114.703	54,1	306.871	76,6	514.615	50,6
Въ приемныхъ покояхъ . . . . .	4.956	5,9	68.594	21,4	45.675	21,5	53.909	13,4	173.134	17,0
Въ амбулаторіяхъ . . . . .	46.375	55,1	118.099	36,9	37.871	17,9	21.452	5,4	223.797	22,0
По соглаш. отъ обществ. учрежд. . . . .	6.174	9,0	16.274	9,1	7.766	5,4	10.708	4,1	40.922	4,0
» » » Общ. Красн. Креста . . . . .	717		8.919		2.787		5.233		17.656	1,8
» » » частн. учреждений . . . . .	675		3.976		800		1.082		6.533	0,7
Безусловно неудовлетворительную . . . . .	19.308	23,0	17.432	5,4	2.331	1,1	1.581	0,4	40.652	3,9
Итого . . . . .	84.065	100	320.475	100	211.933	100	400.836	100	1.017.309	100



мощь своимъ рабочимъ оказываютъ только 265, т. е. 20,6<sup>0</sup>/<sub>0</sub>, столько же (264) даютъ помощь въ приемныхъ покояхъ и 537, т. е. 41,9<sup>0</sup>/<sub>0</sub>, только въ амбулаторіяхъ. Въ группѣ фабрикъ, имѣющихъ не болѣе 100 рабочихъ каждая, больницы представляютъ уже исключительную рѣдкость: только 16 промышленныхъ заведеній этой группы имѣютъ специально для нихъ устроенныя маленькія больнички \*), нерѣдко, притомъ, устроенныя столько же для нуждъ промышленныхъ заведеній, обыкновенно связанныхъ съ хозяйствомъ болѣе или менѣе крупныхъ экономій, сколько и для сельскохозяйственныхъ рабочихъ и вообще мѣстнаго крестьянскаго населенія; затѣмъ 63 фабрики этой группы пользуются больницами при крупныхъ фабрикахъ тѣхъ же владѣльцевъ, и 73—либо маленькими больницами, содержимыми нѣсколькими фабрикантами совместно, либо арендуютъ койки въ больницахъ болѣе крупныхъ фабрикъ \*\*), такъ что вообще только 152 фабрики (8,9<sup>0</sup>/<sub>0</sub>) изъ числа 1.711 этой группы оказываютъ врачебную помощь въ больницахъ, 84 (4,9<sup>0</sup>/<sub>0</sub>) въ приемныхъ покояхъ и 858 (50,2<sup>0</sup>/<sub>0</sub>) въ амбулаторіяхъ.

Различіе въ преобладаніи тѣхъ или иныхъ формъ по отдѣльнымъ мѣстностямъ Имперіи хотя и наблюдается, но не въ столь рѣзкой формѣ, чтобы на этомъ основаніи можно было дѣлать какія либо заключенія. Существенное различіе, напротивъ, обнаруживается между губерніями и тѣми городами, гдѣ существуетъ особый больничный сборъ съ рабочихъ въ пользу городской кассы. Это различіе будетъ разсмотрѣно ниже.

Говоря о врачебной помощи на фабрикахъ, до сихъ поръ принимались въ расчетъ именно послѣднія, число же лѣчебныхъ учрежденій въ дѣйствительности значительно меньше, не только потому, что между ними существуютъ такія, которыми совместно пользуется нѣсколько фабрикъ разныхъ владѣльцевъ, но и такія,

\*) На всѣхъ этихъ 16 промышленныхъ заведеніяхъ насчитывается 862 рабочихъ, получающихъ врачебную помощь въ 12 больничкахъ съ 70 кроватями.

\*\*) Въ двухъ послѣднихъ случаяхъ, при составленіи статистическихъ таблицъ, койки больницъ совместнаго пользованія находящихся всегда при одной изъ фабрикъ, попадавшихъ въ различныя группы таблицъ, распредѣлялись по отдѣльнымъ фабрикамъ пропорціонально числу ихъ рабочихъ.—Необходимо замѣтить, что то же правило соблюдалось и относительно расходовъ по содержанію больницъ и другихъ врачебныхъ учрежденій совместнаго пользованія: въ тѣхъ, впрочемъ рѣдкихъ, случаяхъ, когда въ статистическихъ вѣдомостяхъ самими владѣльцами фабрикъ не показывалось распредѣленіе общей суммы расходовъ на долю каждой фабрики, распредѣленіе это дѣлалось пропорціонально числу рабочихъ.



ТАБЛИЦА V.

Число фабрикъ, имѣющихъ ту или другую форму врачебной помощи.

	Фабрикъ съ числомъ рабочихъ.						Итого.
	до 15	16—50	51—100	101—500	501—1000	Свыше 1000	
Фабрикъ, имѣющихъ:							
I а. Больницы отдѣльныя . . . .	20	40	19	206	148	121	554
б. » совмѣстныя . . . .	16	42	15	59	18	6	156
II а. Приемные покои отдѣльныя . .	3	15	37	249	68	33	405
б. » » совмѣстныя . . . .	1	18	10	15	—	—	44
III а. Амбулаторіи отдѣльныя . . .	45	365	419	531	55	14	1.429
б. » совмѣстныя . . . .	3	16	10	6	—	—	35
IV. Соглашеніе: а) съ земствомъ . .	13	77	45	68	10	2	215
» б) съ гор. думами . . . .	1	8	1	—	—	3	13
» в) съ Пр. общ. призр. . . .	—	—	—	7	1	—	8
» г) съ Кр. Крестомъ . . . .	—	1	8	39	5	4	57
» д) съ ч. лѣчебн. учр. . . .	—	—	8	15	1	1	25
V. Безусл. неудовл. организ. . . .	53	256	146	88	3	1	547
Итого . . . .	155	838	718	1.283	309	185	3.488

ТАБЛИЦА VI.

Число рабочихъ, пользующихся тою или иною формою врачебной помощи.

	На фабрикахъ съ числомъ рабочихъ.						Итого.
	до 15	16—50	51—100	101—500	501—1000	Свыше 1000	
На фабрикахъ, имѣющихъ:							
I а. Больницы отдѣльныя . . . .	194	1.392	1.565	70.609	102.441	297.123	473.324
б. » совмѣстныя . . . .	188	1.352	1.169	16.572	12.262	9.748	41.291
II а. Приемные покои отдѣльныя . .	38	601	2.981	65.408	45.675	53.909	168.612
б. » » совмѣстныя . . . .	14	512	810	3.186	—	—	4.522
III а. Амбулаторіи отдѣльныя . . .	538	12.845	31.750	117.101	37.871	21.452	221.557
б. » совмѣстныя . . . .	45	521	676	998	—	—	2.240
IV. Соглаш.: а) съ земствомъ . . . .	156	2.476	3.218	14.978	7.084	3.068	30.980
» б) съ городск. думами . . . .	3	248	73	—	—	7.640	7.964
» в) съ Пр. общ. пр. . . .	—	—	—	1.296	682	—	1.978
» г) съ Красн. Крестомъ . . . .	—	48	669	8.919	2.787	5.233	17.656
» д) съ частн. лѣчебн. учр. . . .	—	—	675	3.976	800	1.082	6.533
V. Безусловно неудовл. организ. . .	611	8.124	10.573	17.432	2.331	1.581	40.652
Итого . . . .	1.787	28.119	54.159	320.475	211.933	400.836	1.017.309



которыя служатъ нѣсколькимъ фабрикамъ одного и того же владѣльца. Больничное лѣченіе въ своихъ собственныхъ отдѣльныхъ больницахъ оказывается 554 фабриками (табл. V), но число этихъ больницъ достигаетъ всего 452, ибо въ 56 больницахъ помощь оказывается рабочимъ 158 фабрикъ тѣхъ же владѣльцевъ. Такія больницы встрѣчаются во многихъ губерніяхъ, но чаще всего въ Харьковской (25 больницъ для 79 фабрикъ), въ Костромской (9 больницъ для 21 фабрики) и въ Московской (7 больницъ для 15 фабрикъ). Гораздо рѣже встрѣчаются служащіе одновременно для нѣсколькихъ фабрикъ однихъ и тѣхъ же владѣльцевъ пріемные покои и амбулаторіи. Изъ 405 фабрикъ, гдѣ врачебная помощь оказывается въ собственныхъ пріемныхъ покояхъ, послѣднихъ только 373, ибо 27 пріемныхъ покоевъ служатъ одновременно 59 фабрикамъ тѣхъ же владѣльцевъ. Амбулаторіи чаще всего бываютъ именно при каждой фабрикѣ, и такихъ, которыя служили бы для нѣсколькихъ близкихъ одна отъ другой фабрикъ, того же владѣльца насчитывается всего 19 для 42 фабрикъ, такъ что на 1.429 фабрикахъ, дающихъ амбулаторное лѣченіе, амбулаторій въ дѣйствительности 1.406.

Что касается лѣчебныхъ заведеній, содержимыхъ совмѣстно нѣсколькими фабриками разныхъ владѣльцевъ, то, само собою, число ихъ также менѣе числа пользующихся ими фабрикъ, какъ это видно изъ слѣдующихъ цифръ:

	больницъ,	пріемныхъ покоевъ,	амбула- торій.
Фабрикъ, дающихъ врачебную помощь рабочимъ въ совмѣстныхъ соответственныхъ лѣчебныхъ заведеніяхъ . . . . .	156	44	35
Дѣйствительное число лѣчебныхъ заведеній совмѣстнаго пользованія . . . . .	27	10	8

Такія лѣчебныя учрежденія совмѣстнаго пользованія существуютъ, главнымъ образомъ, во Владимірской и въ Московской губерніяхъ.

Въ полной параллели съ общей картиной состоянія врачебной помощи фабричнымъ рабочимъ въ количественномъ ея отношеніи стоятъ и затраты на это дѣло владѣльцевъ промышленныхъ заведеній. Затраты эти чрезвычайно велики. Насколько онѣ соответствуютъ пользѣ, которую должно было бы ожидать отъ такихъ крупныхъ затратъ,—вопросъ иной, но ихъ нельзя не признать значительными. Какъ видно изъ таблицы VII, общая сумма ежегодныхъ



Таблица VII.

Затраты владельцев фабрик на врачебную помощь рабочим в рублях.

	На фабрикахъ съ числомъ рабочихъ.						
	До 15	16—50	51—100	101—500	501—1000	Свыше 1000	Итого.
I а. Больницы отдѣльныя . . . . .	10.445	19.424	17.731	464.249	500.370	1.190.767	2.202.986
б. » совмѣстныя . . . . .	420	4.197	5.620	47.367	55.158	35.924	148.686
II а. Приемн. покои отдѣльныя . . . . .	657	11.649	28.371	290.700	127.264	128.431	587.072
б. » » совмѣстныя . . . . .	55	998	1.895	8.610	—	—	11.558
III а. Амбулаторіи отдѣльныя . . . . .	6.901	79.791	131.023	366.078	88.731	53.110	725.634
б. » совмѣстныя . . . . .	200	1.440	2.250	2.170	—	—	6.060
IV. Соглашенія: а) съ земствомъ . . . . .	659	7.681	9.757	32.373	20.971	2.294	73.735
» б) съ городскими думами . . . . .	7	541	400	—	—	47.024	47.972
» в) съ Прик. общ. призр. . . . .	—	—	—	3.608	2.865	—	6.473
» г) съ Общ. Красн. Креста . . . . .	—	200	2.720	33.031	10.122	16.324	62.397
» д) съ частн. лѣчебн. учр. . . . .	—	—	3.065	13.739	4.290	900	21.994
V. Съ безусловно неудовл. организ. . . . .	4.309	29.201	23.908	24.232	1.379	400	83.429
Итого . . . . .	23.653	155.122	226.740	1.286.157	811.150	1.475.174	3.977.996

затратъ всѣхъ 3.488 фабрикъ, имѣющихъ для своихъ рабочихъ организованную врачебную помощь, достигаетъ почти 4 миллионъ руб., что на cadaго изъ пользующихся ею рабочихъ составляетъ безъ малаго 4 руб. (таб. VIII). Какъ и слѣдовало ожидать по самому свойству дѣла существующей индивидуальной, а не коллективной, общественной организаціи врачебной помощи, въ общихъ среднихъ величинахъ стоимости ея на cadaго рабочаго обнаруживается совершенно опредѣленная и рѣзкая разница: чѣмъ мельче фабрики, тѣмъ она дороже и наоборотъ. Разница столь велика, что въ то время, когда на большихъ фабрикахъ, имѣющихъ свыше 1.000 рабочихъ, она обходится на рабочаго по 3 р. 68 к., на мелкихъ, имѣющихъ рабочихъ не болѣе 15, она стоитъ почти въ четверо дороже и доходитъ до 13 р. 24 к. Казалось бы при огромной разницѣ, какая существуетъ между больничной помощью съ полнымъ содержаніемъ больныхъ, съ одной стороны, и лѣченіемъ въ приемныхъ покояхъ и амбулаторіяхъ, гдѣ помощь оказывается далеко не всѣмъ больнымъ и не во все время ея продолжительности, такъ какъ въ тяжелыхъ случаяхъ болѣзней, требующихъ больничнаго лѣченія, заболѣвшіе, какъ будетъ видно дальше, остаются на собственномъ попеченіи,—съ другой, разница въ стоимости



ТАБЛИЦА VIII.

Стоимость врачебной помощи на одного рабочего.

	На фабрикахъ съ числомъ рабочихъ.						На всѣхъ фабрикахъ.
	До 15	16—50	51—100	101—500	501—1000	Свыше 1000	
На фабрикахъ имѣющихъ:	Р. К.	Р. К.	Р. К.	Р. К.	Р. К.	Р. К.	Р. К.
I. Больницы самостоятельныя . . . . .	53 84	13 95	11 32	6 57	4 88	4 01	4 65
совмѣстныя . . . . .	2 23	3 10	4 80	2 86	4 49	3 69	3 60
Больницы вообще . . . . .	28 44	8 61	8 54	5 86	4 84	3 99	4 57
II. Приемные покои самостоятельныя . . . . .	17 29	19 38	9 51	4 44	2 79	2 38	3 48
совмѣстныя . . . . .	3 93	1 95	2 34	2 70	—	—	2 56
Приемные покои вообще . . . . .	13 70	11 36	7 99	4 36	2 79	2 38	3 46
III. Амбулаторіи самостоятельныя . . . . .	12 64	6 21	4 13	3 13	2 34	2 47	3 28
совмѣстныя . . . . .	4 33	2 78	3 32	2 17	—	—	2 70
Амбулаторіи вообще . . . . .	12 18	6 07	4 10	3 03	2 34	2 47	3 27
IV. Соглашеніе:							
а) съ земствомъ . . . . .	4 22	3 10	3 03	2 16	2 96	0 75	2 38
б) съ городскими думами . . . . .	2 33	2 18	5 48	—	—	6 15	6 02
в) съ Прик. общ. призрѣнія . . . . .	—	—	—	2 80	4 20	—	3 27
г) съ Общ. Краснаго Креста . . . . .	—	4 17	4 06	3 70	3 63	3 12	3 53
д) съ частн. лѣчебн. учрежд. . . . .	—	—	4 69	3 46	5 36	0 83	3 37
V. Безусловно неудовл. врач. пом. . . . .	7 05	3 59	2 26	1 39	0 59	0 25	2 05
Вообще въ среднемъ . . . . .	13 24	5 52	4 18	4 01	3 83	3 68	3 91

Этихъ трехъ видовъ помощи должна была бы быть болѣе или менѣе значительной. Между тѣмъ въ дѣйствительности она очень не велика: на фабрикахъ, содержащихъ отдѣльныя или совмѣстныя больницы она обходится въ среднемъ 4 р. 57 к. на рабочаго, на фабрикахъ, содержащихъ только приемные покои, когда, слѣдовательно, лишь нѣкоторая часть заболѣвшихъ, требующихъ больничнаго лѣченія, дѣйствительно получаетъ его за счетъ владѣльца фабрики, она обходится на 1 рубль дешевле—3 руб. 46 коп., тогда какъ въ амбулаторіяхъ, дающихъ помощь преимущественно больнымъ, не теряющимъ свою трудоспособность,—почти то же, что и во второмъ случаѣ, именно 3 руб. 27 коп. Уже этотъ фактъ самъ по себѣ указываетъ на какую то неправильность постановки дѣла врачебной помощи рабочимъ—какъ бы на излишнюю, бесполезную и безцѣльную для дѣла трату денегъ. Наболѣе дешевою



для владѣльцевъ промышленныхъ заведеній, въ концѣ концовъ, оказывается помощь, подаваемая фабричнымъ рабочимъ земствами, — 2 р. 38 к. на рабочаго; она всего на 33 к. дороже той, отнесенной въ таблицахъ въ группу V формы, которую, въ сущности, можно было бы назвать «отсутствіемъ врачебной помощи».

Вышеприведенныя среднія величины стоимости врачебной помощи по отдѣльнымъ губерніямъ (таблица V приложенія) представляютъ чрезвычайныя колебанія, и притомъ такія, что нерѣдко гораздо менѣе полная и совершенная помощь, напр., амбулаторная, оказывается болѣе дорогою, чѣмъ больничная. Это и понятно, если принять въ соображеніе, что стоимость эта находится въ прямой зависимости отъ множества не всегда одновременныхъ мѣстныхъ и индивидуальныхъ условій отдѣльныхъ фабрикъ.

Говоря о врачебной помощи фабричнымъ рабочимъ, нельзя, однако, не принимать въ расчетъ того немаловажнаго обстоятельства, что этою помощью пользуются также и живущіе при фабрикахъ неработающіе члены семействъ рабочихъ, а иногда и окрестные жители. Такихъ живущихъ при фабрикахъ, имѣющихъ организованную врачебную помощь рабочимъ, насчитывается 189 тысячъ (таб. IX). Хотя устройство жилыхъ помѣ-

Таблица IX.

Численность неработающихъ, живущихъ при фабрикахъ съ организованною врачебною помощью, членовъ семействъ рабочихъ.

	На фабрикахъ съ числомъ рабочихъ.						Итого.
	До 15	16—50	51—100	101—500	501—1000	Свыше 1000	
На фабрикахъ, имѣющихъ:							
I а. Больницы отдѣльныя . . . . .	—	18	321	16.331	20.015	88.200	124.885
б. » совмѣстныя . . . . .	—	270	339	1.245	1.503	999	4.356
II а. Приѣмные покои отдѣльныя . . . . .	—	310	2.555	17.409	6.660	2.084	29.018
б. » » совмѣстныя . . . . .	—	—	—	421	—	—	421
III а. Амбулаторіи отдѣльныя . . . . .	79	1.665	4.528	15.501	2.233	175	24.181
б. » совмѣстныя . . . . .	—	—	—	—	—	—	—
IV. Соглашенія: а) съ земствомъ . . . . .	8	156	428	577	541	—	1 710
» б) съ город. думами . . . . .	—	—	87	—	—	135	222
» в) съ Прик. общ. призр. . . . .	—	—	—	—	—	—	—
» г) съ Красн. Крест. . . . .	—	—	5	505	—	32	542
» д) съ част. лѣчебн. учр. . . . .	—	—	125	—	241	982	1.348
V. Безусловно неудовл. организ. . . . .	192	1.012	1.084	439	—	—	2.727
Итого . . . . .	279	3.431	9.472	52.428	31.193	92.607	189.410



щеній для рабочихъ съ ихъ семействами и не составляетъ чего либо обязательнаго для владѣльцевъ промышленныхъ заведеній, но они существуютъ на многихъ фабрикахъ уже въ силу простой необходимости — отсутствія въ данной мѣстности помѣщеній, достаточныхъ для всей массы скопляющагося на данной фабрикѣ народа. Больше всего эта необходимость сказалась въ наиболѣе промышленныхъ губерніяхъ и въ особенности въ Московской и во Владимірской (табл. IX приложенія). Въ этихъ губерніяхъ и въ большинствѣ другихъ неработающіе члены семействъ рабочихъ получаютъ врачебную помощь или безвозмездно наравнѣ съ рабочими, или же съ ограниченіями, напр., за исключеніемъ коечнаго лѣченія. Напротивъ, въ западномъ краѣ, гдѣ законъ, обязывающій фабрикантовъ оказывать рабочимъ бесплатную врачебную помощь, до введенія фабричной инспекціи вовсе не исполнялся и вообще началъ примѣняться лишь не такъ давно, члены семействъ рабочихъ либо вовсе не получаютъ врачебной помощи, либо получаютъ ее лишь амбулаторно, и коечное лѣченіе ихъ наравнѣ съ рабочими встрѣчается только какъ исключеніе.

Кромѣ того во многихъ случаяхъ врачебною помощью пользуется также и мѣстное населеніе окрестностей фабрикъ. Такіе случаи въ особенности нерѣдки во Владимірской, Московской и Костромской губерніяхъ, а также въ нѣкоторыхъ губерніяхъ съ развитою свеклосахарною промышленностью — Волынской, Кіевской, Курской и Харьковской. Просматривая таблицы IV и V приложенія нельзя не замѣтить случаи рѣзкаго несоотвѣтствія цифръ общей рисуемой ими картинѣ. Всѣ эти случаи относятся исключительно къ упоминавшимся раньше случаямъ болѣе или менѣе значительныхъ лѣчебныхъ учрежденій, существующихъ не столько для промышленныхъ заведеній, при которыхъ они значатся, сколько для сельскохозяйственныхъ экономій ихъ владѣльцевъ. Такъ, напр., въ Рязанской губ. для двухъ винокуренныхъ заводовъ съ 19 рабочими (на обоихъ вмѣстѣ) П. фонъ-Дервиза имѣется больница на 14 кроватей, на содержаніе которой расходуется до 8.350 рублей въ годъ. Но этою больницей безвозмездно пользуется цѣлый округъ изъ десяти крестьянскихъ селеній, принимающихъ участіе въ сельскохозяйственныхъ работахъ экономіи.

До сихъ поръ современное положеніе врачебной помощи рабочимъ въ подлежащемъ статистическомъ обзорѣ рассматривалось какъ бы въ предположеніи, что всѣ мѣстности Имперіи находятся



въ равныхъ условіяхъ. Но это не совсѣмъ такъ. Выше, на стр. XVI—XIX, было уже разсмотрѣно осложненіе, вносимое въ общеимперскій законъ о врачебной помощи рабочимъ особыми узаконеніями о больничномъ сборѣ въ нѣсколькихъ крупныхъ городахъ. Оставляя въ сторонѣ вопросъ о неравенствѣ условій, въ которыхъ стоятъ и рабочіе, и предприниматели въ этихъ городахъ, гдѣ часть расходовъ на врачебную помощь закономъ перелagается съ предпринимателей на рабочихъ, и въ остальныхъ мѣстностяхъ Имперіи, гдѣ они полностью лежатъ на предпринимателяхъ, и ограничиваясь лишь сравненіемъ данныхъ о врачебной помощи рабочимъ, нельзя не убѣдиться въ значительномъ различіи, причина котораго лежитъ, безъ сомнѣнія, въ узаконеніяхъ о больничномъ сборѣ.

Въ европейской части Имперіи, гдѣ установленъ надзоръ фабричной инспекціи, больничный сборъ взимается въ 9 городахъ: въ С.-Петербургѣ, Москвѣ, Ивановѣ-Вознесенскѣ, Варшавѣ, Харьковѣ, Одессѣ, Николаевѣ, Ростовѣ-на-Дону и въ Кронштадтѣ. Сравненіе состава промышленныхъ заведеній только что поименованныхъ восьми городовъ, за исключеніемъ Кронштадта, не выдѣленнаго изъ состава С.-Петербургской губерніи по отсутствію въ немъ промышленныхъ заведеній <sup>1)</sup>, даетъ довольно незначительное различіе (табл. X).

Таблица X.

Число подчиненныхъ надзору фабричной инспекціи фабрикъ и рабочихъ въ нихъ въ городахъ, взимающихъ больничный сборъ, и въ прочихъ мѣстностяхъ Имперіи.

Фабрики, имѣющія число рабочихъ:	Въ городахъ, взимающихъ больничный сборъ.				Въ прочихъ мѣстностяхъ Имперіи.			
	Число фабрикъ.		Число рабочихъ.		Число фабрикъ.		Число рабочихъ.	
	Абсол.	Въ проц.	Абсол.	Въ проц.	Абсол.	Въ проц.	Абсол.	Въ проц.
До 15. . . . .	674	} 82,2	5.603	} 26,6	8.104	} 88,8	58.262	} 26,4
16 — 50. . . . .	1.178		34.953		5.017		141.647	
51 — 100 . . . . .	479		35.093		1.482		107.931	
101 — 500. . . . .	393	13,8	87.891	30,8	1.419	8,6	326.188	27,9
501 — 1000 . . . . .	68	2,4	47.236	16,6	284	1,7	194.949	16,7
Свыше 1000. . . . .	44	1,6	73.967	26,0	150	0,9	340.205	29,0
Итого . . . . .	2.836	100	284.743	100	16.456	100	1.169.182	100

<sup>1)</sup> Въ Кронштадтѣ существуетъ лишь 2 промышленныхъ заведенія, подчиненныя надзору фабричной инспекціи, съ 128 рабочими; врачебной помощи рабочимъ въ нихъ не дается.



Но оно во всякомъ случаѣ говоритъ, что въ этихъ городахъ промышленныя заведенія вообще крупнѣе, относительное число заведеній, имѣющихъ не болѣе какъ по 100 рабочихъ, въ нихъ значительно меньше, чѣмъ въ прочихъ мѣстностяхъ Имперіи, и, наоборотъ, относительное число ихъ во всѣхъ прочихъ группахъ нѣсколько больше. Принимая въ соображеніе установленный выше фактъ, что степень обезпеченія рабочихъ врачебною помощью возрастаетъ съ величиною фабрикъ, казалось бы, въ вышесказанныхъ городахъ слѣдовало ожидать и большее обезпеченіе рабочихъ врачебною помощью (отъ владѣльцевъ фабрикъ) и въ болѣе совершенныхъ формахъ. Дѣйствительность показываетъ совершенно обратное. Въ общей суммѣ, на первый взглядъ, обезпеченность рабочихъ врачебной помощью въ городахъ, взимающихъ больничный сборъ, какъ будто бы и больше, ибо относительное число и фабрикъ съ врачебною помощью, и пользующихся ею рабочихъ въ этихъ городахъ нѣсколько выше, чѣмъ въ прочихъ мѣстностяхъ Имперіи.

	Въ Имперіи, кромѣ городовъ, взимающихъ больничный сборъ.		Въ городахъ, взимающихъ больничный сборъ.	
	Фабрикъ.	Рабочихъ.	Фабрикъ.	Рабочихъ.
Подчиненныхъ надзору фабричной инспекціи. . . . .	16.456	1.169.182	2.836	284.743
Оказывающихъ врачебную помощь рабочимъ . . . . .	2.683	802.618	805	214.691
pro cent. . . . .	16,3	68,6	28,4	75,4

Но если сравнить эти же числа по формамъ, въ какихъ дается эта врачебная помощь (табл. XI на стр. 99), то выводъ получится далеко не въ пользу городовъ. Прежде всего относительное число фабрикъ съ безусловно неудовлетворительной организаціей врачебной помощи въ городахъ съ больничнымъ сборомъ почти вдвое больше, чѣмъ въ прочихъ мѣстностяхъ Имперіи; число фабрикъ, дающихъ своимъ рабочимъ больничную помощь, составляетъ всего 1,4<sup>0</sup>/о, тогда какъ въ прочихъ мѣстностяхъ имперіи 26<sup>0</sup>/о, причемъ относительное число рабочихъ, пользующихся такою помощью, въ городахъ всего 7,4<sup>0</sup>/о, тогда какъ въ остальныхъ мѣстностяхъ имперіи 62,2<sup>0</sup>/о. Изъ 2.836 фабрикъ, подчиненныхъ надзору инспекціи въ этихъ городахъ, съ 284 тысячами рабочихъ, причемъ 44 фабрики съ 73.967 рабочими имѣютъ по 1.000 и болѣе человѣкъ, больницы имѣются только на 11 фабрикахъ съ 15.825 рабочими, а именно на 4 фабрикахъ въ С.-Петербургѣ, на 5 въ Москвѣ, на 1 въ Одессѣ и на 1 въ Николаевѣ. Преобладающая же форма



ТАБЛИЦА XI.

Различіе формъ врачебной помощи рабочимъ въ городахъ, взимающихъ больничный сборъ, и въ прочихъ мѣстностяхъ Имперіи.

	Въ Имперіи, кромѣ городовъ, взимающихъ больничный сборъ.		Въ городахъ, взимающихъ больничный сборъ.	
	Абсол.	Въ процент.	Абсол.	Въ процент.
Число фабрикъ:				
Съ больницами . . . . .	699	26,0	11	1,4
Съ пріемными покаями . . . . .	330	12,3	119	14,8
Съ амбулаторіями . . . . .	984	36,7	480	59,6
Въ соглашеніи съ обществ. управленіями . . . . .	233	8,7	3	} 1,4
Въ соглашеніи съ общ. Краснаго Креста . . . . .	56	2,1	1	
Въ соглашеніи съ частн. учрежденіями . . . . .	18	0,7	7	
Съ безусловно неудовлетворительною врачебною помощью . . . . .	363	13,5	184	22,8
Итого . . . . .	2.683	100	805	100
Число рабочихъ, пользующихся врачебною помощью:				
Больничною . . . . .	498.790	62,2	15.825	7,4
Въ пріемныхъ покаяхъ . . . . .	104.090	13,0	69.044	32,2
Амбулаторною . . . . .	122.405	15,3	101.392	47,2
Общественныхъ учреждений по соглашенію съ фабрикантами . . . . .	33.282	4,1	7.640	} 5,2
Общества Краснаго Креста по соглашенію съ фабрикантами . . . . .	16.298	2,0	1.358	
Частными лечебными учрежденіями по соглашенію съ фабрикантами . . . . .	4.273	0,5	2.260	
Безусловно неудовлетворительною . . . . .	23.480	2,9	17.172	8,0
Итого . . . . .	802.618	100	214.691	100

врачебной помощи на фабрикахъ городовъ, взимающихъ больничный сборъ, — амбулаторіи: почти на  $\frac{3}{5}$  фабрикъ противъ  $\frac{1}{3}$  въ остальныхъ мѣстностяхъ Имперіи. Насколько врачебная помощь рабочимъ въ городахъ съ больничнымъ сборомъ вообще ниже по качеству, чѣмъ въ прочихъ мѣстностяхъ Имперіи, характеризуютъ также и размѣры денежныхъ затратъ на нее: общая сумма всѣхъ годовыхъ расходовъ владѣльцевъ фабрикъ въ восьми городахъ на врачебную помощь, которою пользуется 214.691 рабочій, равна 630.936 руб., что составляетъ по 2 руб. 94 коп. на рабочаго, между тѣмъ какъ та же сумма на 802.618 рабочихъ въ прочихъ мѣстностяхъ Имперіи равна 3.347.060 руб., что даетъ на каждого



рабочаго по 4 руб. 17 к., т. е. почти въ полтора раза (на 42<sup>0</sup>/о) больше.

Для половины городовъ, взимающихъ больничный сборъ, средняя величина расходовъ на врачебную помощь на каждого рабочаго почти совпадаетъ съ общей средней (табл. XII), и колеб-

ТАБЛИЦА XII.

Врачебная помощь рабочимъ по отдѣльнымъ городамъ, взимающимъ больничный сборъ.

	Число фабрикъ.			Число рабочихъ.			Расходъ фабрикантовъ на врачебную помощь въ рубляхъ.	
	Подчиненныхъ надзору фабричной инспекціи.	Дающихъ врачебную помощь рабочимъ.		На фабрикахъ подчиненныхъ надзору фабричной инспекціи.	На фабрикахъ дающихъ врачебную помощь.		Въ суммѣ.	На одного рабочаго.
		Абсол.	Въ проц.		Абсол.	Въ проц.		
1. С.-Петербургъ . . .	596	232	38,9	83.736	68.859	82,2	199.558	2,90
2. Москва . . . . .	883	209	23,6	101.361	70.444	69,5	206.801	2,93
3. Иваново-Вознесенскъ.	55	33	60,0	25.382	24.547	96,7	48.182	1,96
4. Варшава . . . . .	449	85	18,9	30.246	18.449	61,0	90.285	4,89
5. Харьковъ . . . . .	259	46	17,7	11.608	7.708	66,4	19.474	2,52
6. Одесса . . . . .	439	164	37,3	19.328	14.388	74,4	43.388	3,01
7. Николаевъ . . . . .	56	18	32,1	4.428	3.962	89,4	11.119	2,80
8. Ростовъ-на-Дону . .	99	18	18,2	8.654	6.334	73,2	12.129	1,91
Итого . . . . .	2.836	805	28,3	284.743	214.691	75,4	630.936	2,94

лется въ предѣлахъ лишь 20 к. (2 р. 80 к. — 3 р.). Въ Харьковѣ она понижается до 2 р. 52 к. и еще ниже (1 р. 91 к. и 1 р. 96 к.) въ Ростовѣ-на-Дону и въ Ивановѣ-Вознесенскѣ. Но если въ первомъ она дѣйствительно соотвѣтствуетъ и качественно низкому состоянію дѣла врачебной помощи, то, какъ будетъ видно ниже, нельзя того же сказать относительно Иванова-Вознесенска. Насколько вообще величина денежныхъ затратъ, одна, сама по себѣ, еще очень мало характеризуетъ дѣйствительное состояніе врачебной помощи—прекраснымъ примѣромъ можетъ служить Варшава: здѣсь на фабрикахъ, дающихъ врачебную помощь своимъ рабочимъ, на каждого изъ послѣднихъ фабрикантами затрачивается до 5 р., а между тѣмъ въ качественномъ отношеніи она не только не лучше, но во многихъ отношеніяхъ хуже, чѣмъ въ другихъ городахъ.



Вообще въ городахъ, взимающихъ больничный сборъ, владѣльцы промышленныхъ заведеній считаютъ себя какъ бы свободными отъ общаго обязательства обезпечивать врачебную помощь своимъ рабочимъ, и лишь благодаря настойчивости фабричной инспекціи, требующей отъ нихъ содержанія хотя бы амбулаторій и пріемныхъ покоевъ для первой помощи, дѣло нѣсколько улучшилось. Но какъ выше было сказано, помощь эта ограничивается почти исключительно амбулаторною — главнымъ образомъ по лѣченію легкихъ поврежденій при несчастныхъ случаяхъ.

Уплата больничнаго сбора за своихъ рабочихъ самими фабрикантами представляетъ чрезвычайную рѣдкость. По крайней мѣрѣ въ статистическихъ вѣдомостяхъ отмѣтки объ этомъ имѣются лишь по пяти промышленнымъ заведеніямъ въ городѣ Харьковѣ и двумъ въ Москвѣ. Всѣ пять заведеній въ Харьковѣ, съ числомъ рабочихъ до 730, въ 1897 г. уплатили по 1 рублю за 600 рабочихъ и, кромѣ того, трое сами расходовали на собственныя амбулаторіи 1.110 руб.; въ Москвѣ одно заведеніе съ 555 рабочими, расходовало на собственную амбулаторію 1.665 руб. и кромѣ того уплатило за рабочихъ въ томъ же году 772 руб. 50 к., другое же — при 85 рабочихъ, не расходуя само ничего, уплатило сбора (по 1 р. 25 к.) 100 р.

Таково общее положеніе дѣла въ городахъ, взимающихъ больничный сборъ. Но въ Ивановѣ-Вознесенскѣ оно представляетъ нѣкоторую особенность. Узаконеніе о больничномъ сборѣ въ Ивановѣ-Вознесенскѣ 22 февраля 1860 г. (см. стр. 12) было вызвано, главнымъ образомъ, скопленіемъ фабричныхъ рабочихъ въ многочисленныхъ промышленныхъ заведеніяхъ, когда объ обязанности владѣльцевъ фабрикъ обезпечивать врачебную помощь своимъ рабочимъ за свой счетъ еще не было и рѣчи. Законъ не обязываетъ владѣльцевъ промышленныхъ заведеній чѣмъ-либо принимать участіе въ этомъ дѣлѣ и лишь предоставляетъ имъ, по желанію, уплачивать больничный сборъ за своихъ рабочихъ. Никто изъ нихъ послѣдняго не дѣлаетъ, но жизнь сама заставила ихъ принять дѣятельное участіе въ устройствѣ и содержаніи врачебной помощи рабочимъ.

Незначительность средствъ, доставляемыхъ семидесятикопѣечнымъ больничнымъ сборомъ, не окупаетъ расходовъ городской больницы, далеко вмѣстѣ съ тѣмъ не удовлетворяющей потребности во всемъ ея объемѣ. Вслѣдствіе этого владѣльцамъ фабрикъ пришлось



взять на себя покрытіе дефицитовъ и ежегодно уплачивать недостающую сумму по добровольной раскладкѣ по числу занимаемыхъ ими рабочихъ. Изъ 55 подчиненныхъ надзору инспекціи промышленныхъ заведеній, принадлежащихъ 44 фирмамъ, съ 25.382 рабочими, въ покрытіи ежегодныхъ дефицитовъ больницы участія не принимаютъ лишь 13 мелкихъ заведеній съ общимъ числомъ рабочихъ до 366. Такимъ образомъ, въ 1897 г. 42 фабрики съ 25.016 рабочими доплатили на содержаніе больницы 16.702 р. 50 к. Кромѣ того, такъ какъ средствъ больницы не хватаетъ даже на текущіе расходы по содержанію, то тѣмъ же владѣльцамъ фабрикъ пришлось взять на себя всѣ расходы по крупному ремонту и въ томъ же 1897 г. ими уплочено по такой же разверсткѣ 44.504 р. на расширеніе больницы и чрезвычайный ея ремонтъ.

Но содержаніе общей больницы, частью на сборъ съ рабочихъ, частью на средства фабрикантовъ, далеко не покрываетъ всѣхъ нуждъ врачебной помощи рабочимъ, и 33 фабрики (всѣ имѣющія свыше 100 рабочихъ, кромѣ одной) съ 24.547 рабочими вынуждены содержать при себѣ самостоятельные пріемные покои (23 покоя), стоившіе имъ въ 1897 г. 31.773 р. 50 к., что вмѣстѣ съ 16.408 р. 50 к. причитавшейся на ихъ долю уплаты на покрытіе годичнаго дефицита больницы составляетъ для нихъ годовой расходъ въ 48.182 р., т. е. по 1 р. 96 к. на каждого рабочаго. Такимъ образомъ, въ общемъ можно сказать, что обезпеченіе врачебною помощью фабричныхъ рабочихъ въ Ивановѣ-Вознесенскѣ обходится по 2 р. 66 к. въ годъ, изъ которыхъ 70 к. (26%) покрываются самимъ рабочимъ, а 1 р. 96 к.— фабрикантомъ.

Этотъ вынужденный жизнью коррективъ несогласованности законовъ имѣетъ во всякомъ случаѣ то неудобство, что носитъ характеръ чисто добровольный, вслѣдствіе чего всегда возможны случаи, въ родѣ бывшаго въ 1897 г., когда двѣ фирмы, имѣющія 3 фабрики съ 1.021 рабочимъ, отказались платить причитавшіяся на ихъ долю 2.773 р. 25 к. на покрытіе дефицита по содержанію больницы, и сумма эта была покрыта по раскладкѣ остальными фабрикантами.



## II. Врачебная помощь рабочимъ въ качественномъ отношеніи.

### 1. Самостоятельныя лѣчебныя учрежденія.

Переходя къ характеристикѣ врачебной помощи рабочимъ въ промышленныхъ заведеніяхъ, подчиненныхъ надзору фабричной инспекціи, надлежитъ прежде всего остановиться на больничной помощи, какъ наиболѣе полно обезпечивающей рабочихъ, не только потому, что она неизбѣжно предполагаетъ одновременно подачу помощи и въ большей части случаевъ болѣзней безъ потери трудоспособности — амбулаторно, но и потому, что при существующихъ условіяхъ быта нашихъ рабочихъ, въ огромномъ большинствѣ случаевъ, если не во всѣхъ сколько-нибудь не пустыхъ заболѣваній, правильная врачебная помощь возможна только въ благоустроенныхъ больницахъ.

Во всѣхъ фабричныхъ отдѣльныхъ или совмѣстно содержимыхъ больницахъ, которыми пользуется 1.159 фабрикъ съ 514.615 рабочими, находится 6.668 въ отдѣльныхъ и 473 въ совмѣстно содержимыхъ больницахъ, а всего 7.141 штатныхъ кроватей <sup>1)</sup>, что въ среднемъ составляетъ по 1 кровати на 72 рабочихъ, съ незначительнымъ различіемъ: на фабрикахъ съ отдѣльными больницами по 70: на фабрикахъ же, содержащихъ больницы совмѣстно, — по 87 рабочихъ на кровать. Стоимость содержанія этихъ больницъ, точнѣе, сумма расходовъ сказанныхъ фабрикъ на врачебную помощь (см. табл. VII на стр. 93), отнесенная къ числу кроватей, выразится 329 р. на кровать. Разница въ расходахъ между фабриками, содержащими отдѣльныя больницы или совмѣстныя для нѣсколькихъ фабрикъ, очень незначительная: въ первомъ случаѣ расходъ составляетъ 330 р., во второмъ же 314 р. на кровать.

Уже бѣглый взглядъ на таблицу VII приложенія убѣждаетъ, что чрезвычайно пестрая мозаика средней стоимости больничной кровати по губерніямъ и по отдѣльнымъ группамъ фабрикъ — отъ 83 до 852 р. <sup>2)</sup> — никоимъ образомъ не можетъ быть объяснена

<sup>1)</sup> Т. е. число кроватей, на которое рассчитано содержаніе больницы слѣдовательно, не считая запасныхъ кроватей на случай эпидемій.

<sup>2)</sup> Принимая въ расчетъ только группы фабрикъ съ числомъ рабочихъ болѣе 50, такъ какъ на фабрикахъ меньшаго размѣра самостоятельныхъ больницъ уже не встрѣчается (см. стр. 90), или, говоря точнѣе, имѣется лишь 4, служащія не столько для промышленныхъ заведеній (лѣсопильни, винокуренные заводы), при которыхъ онѣ устроены, сколько для сельскохозяйственныхъ рабочихъ экономій и вообще для мѣстнаго сельскаго населенія крупныхъ имѣній. Въ таблицѣ VII приложенія странныя, на первый взглядъ, цифры расходовъ на одну кровать въ Тульской и Харьковской губ. (стр. 71) не имѣютъ реального значенія и объясняются слѣдующимъ. Въ Тульской губ. при крахмально-паточномъ (150 рабочихъ) и винокуренномъ (56 рабочихъ) заводахъ



одними лишь мѣстными или частными условіями (большая или меньшая дороговизна въ данной мѣстности, уменье вести больничное хозяйство и т. п.). Причина этого разнообразія лежитъ прежде всего въ самомъ качествѣ больницъ, иногда прекрасныхъ во всѣхъ отношеніяхъ, и очень часто и по устройству, и по условіямъ своей дѣятельности никуда негодныхъ. Нѣтъ надобности входить въ детальное ихъ описаніе и достаточно отмѣтить лишь важнѣйшія черты, характеризующія ихъ въ качественномъ отношеніи; эта характеристика, въ свою очередь, сдѣлаетъ понятнымъ и вышеуказанное непомѣрное различіе стоимости ихъ содержанія.

Недостатки большинства фабричныхъ больницъ слѣдующія:

1. Въ лучшемъ случаѣ, т. е. при болѣе или менѣе удовлетворительномъ веденіи всего дѣла, врачебную помощь получаетъ только часть больныхъ. Чаще всего такія больницы не принимаютъ рабочихъ, страдающихъ заразными болѣзнями, то подъ тѣмъ предлогомъ, что (отожествляя понятіе заразной болѣзни съ понятіемъ эпидеміи) это лежитъ на обязанности земствъ, а не фабрикантовъ, то по несоотвѣтственному устройству больницы, то, наконецъ, по настоянію врачей въ тѣхъ очень частыхъ случаяхъ, когда они лишь изрѣдка посѣщаютъ больницу и потому не находятъ возможнымъ довѣрять уходъ за этими больными плохому низшему врачебному персоналу больницы, — эти больные отправляются въ ближайшія земскія или городскія больницы, иногда даже за плату. Столь же нерѣдко больницы не лѣчатъ рабочихъ «требующихъ оперативной помощи», наиболѣе дорогое лѣченіе хирургическихъ болѣзней ложится опять таки на земскія или городскія больницы, и владѣльцы фабрикъ находятъ иногда болѣе выгоднымъ платить за нихъ, чѣмъ лѣчить въ своихъ больницахъ.

2. Въ больницахъ вовсе не лѣчатъ на койкахъ, рабочіе получаютъ только амбулаторную помощь и лишь изрѣдка, въ болѣе

---

имѣется больница на 12 кроватей, на содержаніе которой расходуется 4.830 р.; при расчисленіи этихъ цифръ по группамъ сообразно величинѣ фабрики, соблюдая упомянутое въ подстрочной выноскѣ на стр. 90 правило, естественно получалась кажущаяся несообразность стоимости 1 кровати въ 1.290 руб. Точно также въ Харьковской губ. въ группѣ фабрикъ до 15 рабочихъ всѣ 18 мелкихъ заведеній, пользующіяся больничной помощью, получаютъ ее отъ больницъ при крупныхъ фабрикахъ тѣхъ же владѣльцевъ. При отчисленіи на ихъ долю части расходовъ и кроватей больницъ, послѣднее оказалось возможнымъ лишь для одной фабрики, для прочихъ же выходили совершенно ничтожныя дроби, въ расчетъ не принимавшіяся, почему въ результатѣ на этихъ 18 заведеніяхъ съ 175 рабочими и оказалось какъ бы 1 больничная кровать при 2.146 руб. расходовъ на врачебную помощь.



легкихъ заболѣваніяхъ, также и полную больничную. Владѣльцы фабрикъ, не смотря на свои иногда довольно крупныя затраты, находятъ болѣе цѣлесообразнымъ или болѣе выгоднымъ отправлять больныхъ за плату въ тѣ же земскія и городскія больницы. И это наблюдается не только на небольшихъ фабрикахъ, но очень нерѣдко на самыхъ крупныхъ; такъ, напр., фабрика съ числомъ рабочихъ отъ 1.760 до 1.950, затрачивая на врачебную помощь до 5.600 р. въ годъ (больница на 20 кроватей), въ Варшавской губерніи, предпочитаетъ отсылать всѣхъ своихъ коечныхъ больныхъ за плату въ городскія и частныя больницы за 10 верстъ въ Варшаву; заводъ съ 900, а лѣтомъ 1.500 рабочими въ Кіевѣ, расходуя до 3.000 р., въ своей больницѣ лѣчитъ только амбулантно, а за коечныхъ больныхъ платитъ городскимъ больницамъ; фабрика съ 1.100 рабочими въ С.-Петербуржской губерніи, расходуя на врачебную помощь до 2.500 р., предпочитаетъ оставлять пустыми 10 кроватей своей больницы и платитъ за своихъ коечныхъ больныхъ въ Шлиссельбургскую городскую больницу и т. п.

3. Какъ и во второмъ случаѣ, фабричныя больницы остаются почти всегда пустыми, рабочіе получаютъ только амбулаторную помощь, но больные, требующіе коечнаго лѣченія, никуда не отправляются за счетъ фабрики — они сами устраиваются какъ знаютъ, слѣдовательно или перемогаются у себя дома, или ложатся въ земскія и городскія больницы, но уже не какъ фабричныя рабочіе. Въ статистическихъ вѣдомостяхъ такихъ фабричныхъ больницъ сплошь и рядомъ значится, что «больныхъ въ теченіе года не было», — но малая вѣроятность этого для фабрикъ съ тысячью и полуторатысячью рабочихъ доказывается непрерывными жалобами фабричнымъ инспекторамъ рабочихъ съ тѣхъ же фабрикъ.

Причины столь странной, на первый взглядъ, пустоты больницъ очень сложны и очень разнообразны. Въ западныхъ губерніяхъ довольно распространено мнѣніе, что населеніе, по свойствамъ своего національнаго характера, предпочитаетъ всякимъ больницамъ лѣченіе у себя дома. Можетъ быть отчасти это и вѣрно, но нельзя не вспомнить, что то же самое говорилось и о населеніи великорусскихъ и малорусскихъ губерній въ первые годы дѣятельности вновь учрежденныхъ земствъ, и говорится еще и теперь тамъ, гдѣ земская медицина стоитъ не на должной еще высотѣ. Но какъ только это населеніе познакомило съ новыми лѣчебными учрежденіями, мало похожими на прежніе больницы Приказа Общественнаго При-



зрѣнія, и получило къ нимъ довѣріе, такъ тотчасъ оказалось обратное, и отъ больныхъ нѣтъ отбоя. Что именно это условіе довѣрія играетъ не послѣднюю роль и въ западномъ краѣ, нагляднымъ доказательствомъ служитъ дѣятельность благоустроенныхъ больницъ на нѣкоторыхъ фабрикахъ того же края, — этихъ больницъ рабочіе не избѣгаютъ.

Причинъ недовѣрія рабочихъ къ фабричнымъ больницамъ, одинаково, какъ въ западныхъ, такъ и въ прочихъ губерніяхъ, очень много. Но достаточно отмѣтить главную, изъ которой вытекаетъ большая часть остальныхъ. Обыкновенно при фабричныхъ больницахъ почти всегда числится врачъ, случаи, когда врача не значится вовсе — исключительные, очень рѣдкіе. Но, съ другой стороны, больницы, находящіяся подъ непосредственнымъ наблюденіемъ врача, посѣщающаго ее ежедневно, — также рѣдкое исключеніе. Обыкновенно врачъ, проживая вдали отъ фабричной больницы, пріѣзжаетъ на фабрику черезъ день, два раза въ недѣлю, въ огромномъ большинствѣ случаевъ разъ въ недѣлю и «по требованію», и, наконецъ, даже разъ въ двѣ недѣли и разъ въ мѣсяць. Во всѣхъ подобныхъ случаяхъ правильная дѣятельность больницы становится невозможной, ибо за отсутствіемъ компетентнаго и достаточно авторитетнаго въ глазахъ, какъ рабочихъ, такъ и администраціи фабрики, лица, все дѣло находится въ рукахъ почти всегда невѣжественнаго и очень часто нетрезваго фельдшера, результатомъ чего является плохое содержаніе больницы и недостаточный и неумѣлый уходъ за больными. Этого одного достаточно, чтобы рабочіе не питали должнаго довѣрія къ подобной фабричной больницѣ; а если къ тому же присоединяются еще и другія условія — въ родѣ встрѣчающагося иногда въ фабричныхъ больницахъ обычая, что больные продовольствуются не отъ больницы, а пищей, приносимой имъ родственниками, то и для такихъ мало культурныхъ людей, какъ наши фабричные рабочіе, становится яснымъ отсутствіе преимущества подобной фабричной больницы передъ «отлеживаніемъ» у себя дома.

Нерѣдко владѣльцы фабрикъ, исполняя предъявляемое имъ губернскою администраціею и фабричною инспекціею требованіе, содержать при своихъ фабрикахъ такія больницы, которыя удовлетворяютъ этому требованію лишь съ формальной стороны, и ни по устройству, ни по содержанію и вообще по организаціи всего дѣла совсѣмъ не отвѣчаютъ цѣли — врачебной помощи рабочимъ. Вручая



при этомъ завѣдываніе больницей уѣздному врачу, черезъ котораго губернская администрація осуществляетъ свой надзоръ, они считаютъ всѣ свои обязательства выполненными, а себя гарантированными отъ всякихъ дальнѣйшихъ притязаній губернской администраціи. Нѣкоторые же изъ фабрикантовъ, поставленные почему-либо въ подобныя условія необходимости содержать подобныя, такъ сказать, формальныя больницы, не удовлетворяются, однако, этимъ и стремясь оказать рабочимъ дѣйствительную помощь, посылаютъ своихъ больныхъ, какъ было сказано выше, въ ближайшія земскія и городскія больницы и несутъ такимъ образомъ значительно большій, чѣмъ бы могли, расходъ.

Примѣняя ко всѣмъ этимъ условіямъ пріемъ статистическаго подсчета, въ итогѣ общій выводъ, что треть всѣхъ фабричныхъ больницъ заслуживаетъ это названіе лишь формально, но совершенно не соотвѣтствуетъ тому, чѣмъ должна быть больница, — этотъ общій выводъ будетъ скорѣе умаленіемъ, чѣмъ преувеличеніемъ дѣйствительности.

Но если на одномъ концѣ длиннаго ряда чрезвычайнѣо разнообразныхъ по качеству фабричныхъ больницъ находятся такія, гдѣ ни на одной кровати не лежало ни одного больного, то на другомъ нельзя не отмѣтить нѣсколько примѣровъ обширныхъ благоустроенныхъ больницъ, служащихъ иногда не только для рабочихъ и ихъ семействъ, но и для безвозмезднаго пользованія всего окрестнаго населенія. Всѣ подобныя больницы существуютъ, само собою, лишь при очень крупныхъ фабрикахъ. Для характеристики достаточно слѣдующихъ примѣровъ.

Ярославская большая мануфактура (бумагопрядильно-ткацкая въ г. Ярославлѣ), имѣющая обыкновенно 8.145 и до 8.787 рабочихъ, при 3.684 живущихъ при фабрикѣ неработающихъ членовъ семействъ рабочихъ, въ семи специально для этого выстроенныхъ зданіяхъ, обошедшихся 180 тысячъ руб., содержитъ больницу на 100 кроватей и родильный пріютъ на 20. Въ 1897 году содержаніе ихъ (при двухъ врачахъ) стоило 42.497 руб., т. е. 354 руб. на кровать. Помимо амбулаторнаго (черезъ врачей) и больничнаго лѣченія, а въ случаѣ надобности и посѣщенія больныхъ рабочихъ и всѣхъ живущихъ при фабрикѣ въ ихъ домахъ, въ амбулаторію больницы имѣетъ свободный доступъ все бѣдное населеніе прилегающей къ фабрикѣ части города. Дѣятельность больницы въ 1897 г. выражается слѣдующими цифрами:



	Рабочихъ.	Не работающихъ на фабрикахъ членовъ семействъ рабочихъ.	Постороннихъ изъ мѣстныхъ жителей.	Всего.
Число пользовавшихся коечнымъ лѣченіемъ:				
съ заразными болѣзнями . . . . .	454	775	2	1.231
съ травматическими поврежденіями . . . . .	121	9	—	130
съ прочими болѣзнями . . . . .	657	734	1	1.392
Итого . . . . .	1.232	1.518	3	2.753

Среднее число дней пребыванія въ больницѣ каждаго больного:

съ заразными болѣзнями . . . . .	16	10	12	12,4
съ травматическими поврежденіями . . . . .	14	21	—	14,8
съ прочими болѣзнями . . . . .	7,7	7,2	4	7
Среднее для всѣхъ . . . . .	11,5	8,7	9,7	10

Число роженицъ, пользовавшихся пріютомъ . . . . .	770
Среднее число дней пребыванія въ пріютѣ каждой . . . . .	7
Число пользовавшихся амбулаторнымъ лѣченіемъ . . . . .	35.761
Число сдѣланныхъ ими посѣщеній амбулаторіи . . . . .	115.863

Богородско-Глуховская мануфактура (бумагопрядильно-ткацкая, отбѣльно-красильная и отдѣлочная въ с. Глуховѣ, Богородскаго уѣзда, Московской губ.) съ 8.119 фабричными рабочими, 1.380 рабочими сельскохозяйственными и 4.582 неработающими членами семей рабочихъ, въ 14 специально для этого назначенныхъ зданіяхъ, стоившихъ 114 тысячъ руб., содержитъ больницу на 95 кроватей и родильный пріютъ на 8. Содержаніе ихъ въ 1897 г. стоило 46.041 руб. (при 4 врачахъ), т. е. по 447 руб. на кровать. Врачебная помощь доступна и непрічастному фабрикамъ мѣстному населенію. Въ 1897 г. результаты дѣятельности больницы были слѣдующіе:

	Рабочихъ.	Не работающихъ на фабрикахъ членовъ семействъ рабочихъ.	Постороннихъ изъ мѣстныхъ жителей.	Всего.
Число пользовавшихся коечнымъ лѣченіемъ:				
съ заразными болѣзнями . . . . .	149	187	4	340
съ травматическими поврежденіями . . . . .	126	15	4	145
съ прочими болѣзнями . . . . .	844	231	25	1.100
	1.119	433	33	1.585



	Рабочихъ.	Не работающихъ на фабрикахъ членовъ семействъ рабочихъ.	Постороннихъ изъ мѣстныхъ жителей.	Всего.
Среднее число дней пребыванія въ больницѣ каждаго больного:				
съ заразными болѣзнями . . . . .	14,9	14,2	12	14,5
съ травматическими поврежденіями . . . . .	15,7	11,6	12	15,2
съ прочими болѣзнями . . . . .	13,9	15,6	21	14,4
	14,2	14,9	17	14,5
Число роженицъ, пользовавшихся пріютомъ . . . . .				
	553	85	4	642
Среднее число пребыванія въ пріютѣ каждой . . . . .				
	4,2	4,5	5,2	4,3
Число пользовавшихся амбулаторнымъ лѣченіемъ . . . . .				
	18.254	2.993	742	21.989
Число сдѣланныхъ ими посѣщеній амбулаторіи . . . . .				
	27.230	5.986	1.113	34.329

Раменская мануфактура (бумагопрядильно-ткацкая въ с. Раменскомъ, Бронницкаго уѣзда, Московской губ.) съ 6.318 рабочими въ теченіе большей части года и до 6.473, при 2.594 живущихъ при фабрикахъ неработающихъ членовъ семействъ рабочихъ. Въ четырехъ обширныхъ, прекрасно устроенныхъ зданіяхъ, стоившихъ до 143 тысячъ руб. (кромѣ прочихъ хозяйственныхъ зданій), содержится больница на 90 кроватей и родильный пріютъ на 16. Содержаніе врачебной помощи (при двухъ врачахъ), которою пользуются и окрестные жители, въ 1897 г. составляло 36.447 руб., т. е. около 344 руб. на кровать. Дѣятельность больницы въ 1897 г. была слѣдующая:

	Рабочихъ.	Не работающихъ на фабрикахъ членовъ семействъ рабочихъ.	Постороннихъ изъ мѣстныхъ жителей.	Всего.
Число пользовавшихся коечнымъ лѣченіемъ:				
съ заразными болѣзнями . . . . .	141	70	26	237
съ травматическими поврежденіями . . . . .	67	25	22	114
съ прочими болѣзнями . . . . .	82	233	60	375
Итого . . . . .	290	328	108	726
Среднее число дней пребыванія въ больницѣ каждаго больного:				
съ заразными болѣзнями . . . . .	17	19	17	18
съ травматическими поврежденіями . . . . .	25	33	33	28
съ прочими болѣзнями . . . . .			20	
Число роженицъ, пользовавшихся пріютомъ . . . . .				
			440	
Среднее число дней пребыванія въ пріютѣ каждой . . . . .				
			5	
Число пользовавшихся амбулаторнымъ лѣченіемъ . . . . .				
	18.879			
Число сдѣланныхъ ими посѣщеній амбулаторіи . . . . .				
	24.856			



Кренгольмская мануфактура (бумагопрядильно-ткацкая близъ Нарвы въ Эстляндской губ.), съ 4.498 рабочими въ большей части года и до 4.888, при 4.539 живущими при фабрикѣ неработающими членами семействъ рабочихъ. Въ двухъ обширныхъ зданіяхъ, стоящихъ 48.500 руб., содержится больница на 124 кровати (безъ родильнаго приюта) и кромѣ того имѣется еще запасный баракъ на 100 кроватей на случай эпидемій. Врачебною помощью пользуются рабочіе и ихъ семьи. Дѣятельность больницы въ 1897 г. была слѣдующая:

	Рабочихъ	Не работающихъ на фабрикѣ членовъ семействъ рабочихъ.	Всего.
Число пользовавшихся коечнымъ лѣченіемъ:			
съ заразными болѣзнями . . . . .	27	37	64
съ травматическими поврежденіями . . . . .	35	11	46
съ прочими болѣзнями . . . . .	513	278	791
Итого . . .	575	326	901
Среднее число дней пребыванія въ больницѣ каждаго больного:			
съ заразными болѣзнями . . . . .	29,4	19	23,4
съ травматическими поврежденіями . . . . .	11,8	12,5	9,4
съ прочими болѣзнями . . . . .	12,1	23,7	16,2
Среднее для всѣхъ . . .	12,7	22,8	16,3
Число роженицъ, пользованныхъ въ больницѣ . . . .	216	88	304
Среднее число дней пребыванія въ больницѣ каждой .	9,1	9,1	9,1
Число пользовавшихся амбулаторнымъ лѣченіемъ . .	2.391	4.360	6.751
Число сдѣланныхъ ими посѣщеній амбулаторіи . . .	24.156	43.840	67.996

Слѣдуя буквѣ текста закона 1866 г., необходимо было бы требовать при каждой фабрикѣ собственную, специально для нея назначенную больницу. Но неудобство, гораздо большая стоимость и очень часто полная невозможность содержанія отдѣльныхъ больницъ привели къ тому, что на практикѣ и губернской администраціею, и фабричною инспекціею соглашенія между фабрикантами въ самыхъ разнообразныхъ формахъ не только принимаются одинаково удовлетворяющими закону, какъ и устройство собственныхъ отдѣльныхъ больницъ, но даже узаконяются въ обязательныхъ постановленіяхъ Присутствій по фабричнымъ дѣламъ. Наиболѣе частая форма соглашеній состоитъ въ арендѣ фабрикою у сосѣдней, гдѣ уже существуетъ больница, извѣстнаго числа коекъ, по расчету 1% на число рабочихъ. Плата чаще всего 300 руб., рѣже 250 и еще рѣже до 400 руб. за койку въ годъ, фабрика получаетъ полное обезпеченіе врачебной помощью своихъ рабочихъ, т. е. не только



больничное, но и амбулаторное лѣчение ихъ. Какъ исключеніе можно отмѣтить лишь одинъ примѣръ въ Московской губерніи, гдѣ двѣ фабрики, арендуя у сосѣдней третей койки за вдвое болѣе дешевую плату (по 150 руб.), пользуются только коечнымъ лѣченіемъ, а потому должны содержать при своихъ фабрикахъ отдѣльныя самостоятельныя амбулаторіи. Естественно, что сумма расходовъ этихъ фабрикъ на врачебную помощь, отнесенная къ числу арендуемыхъ коекъ, въ этомъ случаѣ получается гораздо большею, до 500 и 550 руб. на койку, чѣмъ она была бы въ первомъ случаѣ.

Гораздо рѣже встрѣчается, но болѣе заслуживаетъ вниманія другая форма соглашенія — совмѣстное, за общій счетъ нѣсколькихъ фабрикъ, устройство и содержаніе общихъ больницъ. Случаи подобнаго соглашенія настолько рѣдки, что заслуживаютъ упоминанія въ отдѣльности.

#### *С.-Петербургская губ.*

Невская частная лѣчебница, на 54 кровати (въ томъ числѣ 4 кровати для родильнаго отдѣленія) основана въ 1869 г. и существуетъ по особому уставу, утвержденному Министромъ Внутреннихъ Дѣлъ. Въ содержаніи ея принимаютъ участіе 5 фабрикъ въ Шлиссельбургскомъ пригородномъ участкѣ г. С.-Петербурга съ 3.231 рабочимъ, внося по 2% съ выплачиваемой рабочимъ заработной платы какъ авансъ; но затѣмъ по окончаніи года расходы больницы разверстываются по довольно сложному расчету, принимая за основаніе и количество больничныхъ дней, проведенныхъ больными съ каждой фабрики, и размѣръ ея двухпроцентнаго съ заработной платы авансоваго взноса. Больница даетъ какъ коечное, такъ и амбулаторное лѣченіе. Кромѣ вышесказанныхъ пяти фабрикъ, владѣльцы которыхъ по уставу считаются владѣльцами и хозяевами больницы, ею пользуются еще три фабрики, но уже за плату по 1 р. 60 к. за больничный день коечнаго лѣченія и по 10 к. за каждое посѣщеніе амбуланта. Въ 1897 г. содержаніе ее обошлось 11.257 руб., что составляетъ по 208 руб. на кровать.

Кирпичные заводы въ числѣ 14, расположенные по Невѣ, частью въ Петербургскомъ, частью въ Шлиссельбургскомъ уѣздахъ, устроили въ д. Корчмино собственную больницу на 40 кроватей для нуждъ 4.744 рабочихъ, скопляющихся здѣсь во время производства. Больница даетъ какъ коечное, такъ и амбулаторное лѣченіе, но функционируетъ только въ сезонъ работы —  $1\frac{1}{2}$  года. Кромѣ



пріема рабочихъ въ больницѣ, одинъ изъ ея врачей два раза въ недѣлю посѣщаетъ каждый заводъ для подачи врачебной помощи на мѣстахъ работы, и съ этою цѣлью на каждомъ заводѣ отведено особое помѣщеніе, снабженное всѣмъ необходимымъ для амбулаторной помощи рабочимъ. Расходы больницы покрываются взносами участниковъ по числу рабочихъ. Въ 1897 г. взносы эти составляли 3.717 руб., т. е. около 93 руб. на кровать за полугодичную ее дѣятельность.

*Петроковская губ.*

Въ Лодзи 6 фабрикъ, съ общимъ числомъ рабочихъ до 5.073, устроили и содержатъ общую больницу на 40 кроватей, обезпечивающую ихъ рабочихъ только коечнымъ лѣченіемъ, почему каждая изъ участвующихъ фабрикъ содержитъ, кромѣ того, у себя отдѣльную амбулаторію. Расчетъ по содержанію больницы между участниками производится по количеству рабочихъ. Въ 1897 г. содержаніе больницы обошлось въ 7.497 руб., что составляетъ болѣе 183 р. на кровать, и кромѣ того каждый изъ участниковъ расходовалъ отъ 1.160 до 5.665 р. на собственную амбулаторію—всего 14.245 р., такъ что всѣ расходы на врачебную помощь достигали 21.738 р., т. е. болѣе 543 р. на каждую кровать общей больницы.

Въ Згержѣ двадцатью четырьмя владѣльцами фабрикъ содержится общая больница, но совсѣмъ особаго, нигдѣ болѣе не встрѣчающагося типа,—типа съ медицинской точки зрѣнія совершенно не допустимаго. Приспособивъ баракъ, устроенный въ 1892 г. на случай холеры, они содержатъ больницу на 12 кроватей исключительно для коечнаго лѣченія, но больницу безъ медицинскаго персонала, хотя бы низшаго: каждый изъ участвующихъ въ содержаніи больницы содержитъ у себя при фабрикѣ амбулаторію, и въ случаѣ нужды въ больничномъ лѣченіи больные кладутся въ больницу, гдѣ получаютъ лишь продовольствіе, врачебная же помощь и медикаменты идутъ отдѣльно отъ той фабрики, съ которой принять больной, — врачъ или фельдшеръ фабрики лѣчатъ каждый только своихъ больныхъ. Въ 1897 г. всѣ 24 фабрики съ 2.985 рабочими уплатили на содержаніе больницы по числу своихъ рабочихъ 965 руб., но только 16 изъ нихъ (съ 2.662 рабочими) имѣютъ у себя при фабрикахъ также и амбулаторіи съ врачами, остальные же 8 (съ 323 рабочими), уплативъ по разъ принятому на себя обязательству причитавшіеся на ихъ долю 113 руб., ничего болѣе для врачебной помощи рабочимъ въ дѣйствительности не



имѣли. Вышесказанныя 16 фабрикъ, внесшія на содержаніе общей больницы 852 руб., израсходовали одновременно на содержаніе своихъ амбулаторій въ общей сложности 5.526 руб. такъ что вся сумма расходовъ ихъ на врачебную помощь составляетъ 6.378 руб., т. е. около 2 руб. 40 к. на рабочаго.

*Московская губ.*

Пять кирпичныхъ заводовъ, съ числомъ рабочихъ во время сезона работы до 1.600 человекъ, выстроили въ с. Лихоборахъ близъ Москвы и содержатъ сообща больницу на 20 кроватей, функционирующую полгода во время производства. Каждый изъ заводовъ располагаетъ отъ 2 до 6 кроватей и уплачиваетъ на ихъ содержаніе по 120 руб., за кровать, получая за это какъ коечное, такъ и амбулаторное лѣченіе больныхъ.

*Владимірская губ.*

Въ Киржачѣ 7 мелкихъ фабрикъ, съ 543 (и до 655) рабочими, содержатъ совмѣстную больницу на 6 кроватей, дающую также и амбулаторную помощь. Расходы по содержанію больницы покрываются раскладкой между участниками по числу ихъ рабочихъ. Въ 1897 г. содержаніе больницы обошлось 1.084 руб., т. е. по 160 руб. на кровать.

*Рязанская губ.*

Въ д. Лаптевѣ Рязанскаго у. 17 фабрикъ нѣсколькихъ сосѣднихъ селеній, съ числомъ рабочихъ до 580, содержатъ совмѣстно въ наемномъ домѣ больницу на 5 кроватей, причемъ врачъ больницы, помимо лѣченія въ ней и амбулаторнаго приѣма больныхъ, еженедѣльно посѣщаетъ каждую фабрику. Содержаніе больницы покрывается участниками пропорціонально числу ихъ рабочихъ. Въ 1897 г. оно обошлось 2.318 руб., т. е. по 463 руб. на кровать.

*Подольская губ.*

Въ мѣстечкѣ Дунаевцахъ въ 1897 г. открыта и содержится на общія средства 30 мѣстныхъ мелкихъ суконныхъ фабрикъ, съ 690 рабочими, больница на 6 кроватей. Въ 1897 г. на содержаніе больницы съ амбулаторнымъ лѣченіемъ израсходовано 867 руб. (изъ нихъ 300 руб. на первоначальное обзаведеніе), которые были покрыты участниками по количеству выработанныхъ кусковъ сукна—по 3 к. съ куска.

*Черниловская губ.*

Въ посадѣ Клинцахъ 8 фабрикъ, съ 2.398 (и до 2.502) рабочими, съ 1880 года содержатъ совмѣстно больницу на 20 кро-



востей, какъ для коечнаго, такъ и для амбулаторнаго лѣченія рабочихъ. Содержаніе больницы покрывается разверсткой между участниками пропорціонально вырабатываемому имъ числу кусковъ сукна. Въ 1897 г. было уплачено по 9 к. съ куска и содержаніе больницы обошлось въ 4.598 руб., т. е. почти 230 руб. на кровать.

*Екатеринославская губ.*

Мелкіе заводчики земледѣльческихъ машинъ Хортицкой волости, въ числѣ 8, съ 318 (и до 359) рабочими, построили и снабдили всѣмъ необходимымъ больницу на 12 кроватей пополамъ съ волостью. По окончаніи постройки больница поступила въ вѣдѣніе Екатеринославскаго уѣзднаго земства. Лѣченіе въ больницѣ платное—по 10 руб. въ мѣсяцъ, причемъ неимущіе отъ платы освобождаются. Заводчики располагаютъ 6 кроватями и платятъ за своихъ коечныхъ больныхъ на общемъ основаніи, но, кромѣ того, въ концѣ года подсчитывается приходъ и расходъ больницы, и одна половина дефицита уплачивается волостью, другая же заводчиками пропорціонально числу рабочихъ на заводѣ. Независимо денежнаго участія въ содержаніи больницы заводчики содержатъ еще особаго заводскаго врача, на обязанности котораго лежитъ амбулаторный приемъ рабочихъ, посѣщеніе рабочихъ на дому и подача первоначальной помощи при несчастныхъ случаяхъ. Въ суммѣ расходы вышесказанныхъ восьми заводчиковъ на врачебную помощь рабочимъ въ 1897 г. составляли: уплачено ими за содержаніе своихъ больныхъ и на покрытіе дефицита больницы 557 р. 77 к. и израсходовано на содержаніе особаго заводскаго врача, на медикаменты и проч. 1.349 р. 69 к., всего 1.907 р. 45 к.

Все, что было сказано о фабричныхъ больницахъ въ качественномъ ихъ отношеніи, одинаково относится и къ приемнымъ покоямъ, съ тѣмъ отличіемъ, что завѣдываніе приемными покоями врачами въ преобладающемъ большинствѣ случаевъ только номинальное: какъ и въ фабричныхъ амбулаторіяхъ, врачи очень рѣдко посѣщаютъ ихъ чаще двухъ разъ въ недѣлю, напротивъ, въ преобладающемъ большинствѣ случаевъ всего разъ въ недѣлю. Такимъ образомъ, все лѣченіе ведется фельдшерами, что кладетъ на него своеобразный отпечатокъ, очень напоминающій деревенское знахарство. Отдѣлъ статистическихъ вѣдомостей, въ которомъ требовались отмѣтки врача о лѣчившихся, далъ безошибочную про-



вѣрку качества пріемныхъ покоевъ: больныхъ, лѣчившихся коечно, почти нигдѣ не оказалось, но не потому, чтобы они тотчасъ отправлялись въ больницы, а потому, что «больныхъ не было» (даже на фабрикахъ съ 500 и съ 1.000 рабочими) или «больные предпочитаютъ лѣчиться дома». За исключеніемъ городовъ, гдѣ взимается больничный сборъ и заболѣвшіе рабочіе, уплачивая его, сами имѣютъ право непосредственнаго обращенія въ городскія больницы, въ прочихъ мѣстностяхъ Имперіи кратковременное коечное лѣченіе въ пріемномъ покоѣ съ послѣдующей отправкой, въ случаѣ надобности, въ какую-либо ближайшую земскую или городскую больницу встрѣчается лишь въ 10<sup>0</sup>/о фабричныхъ пріемныхъ покоевъ.

Въ концѣ-концовъ, фабричныя пріемныя покои мало чѣмъ отличаются отъ амбулаторій, вѣрнѣе, отличаются лишь тѣмъ, что въ нихъ больные все-таки находятъ нѣкоторое амбулаторное лѣченіе, тогда какъ въ послѣднихъ во всѣхъ губерніяхъ, кромѣ западнаго края, лишь въ половинѣ фабричныхъ амбулаторій рабочій дѣйствительно получаетъ какую-либо врачебную помощь, половина же ихъ существуетъ только формально, хотя на ихъ содержаніе тратятся не малыя средства. Изрѣдка наѣзжаетъ на фабрику врачъ (если онъ имѣется), получающій 100—200 руб. въ годъ, но больные его никогда не видятъ, фельдшеръ раздаетъ простѣйшія лѣкарства, которыя въ аптекахъ выдаются всякому безъ рецепта, по правиламъ о ручной продажѣ лѣкарствъ, нерѣдкое отсутствіе простѣйшихъ медикаментовъ, перевязочныхъ средствъ и инструментовъ, необходимыхъ при несчастныхъ случаяхъ,—таковъ преобладающій типъ этихъ амбулаторій, о дѣятельности которыхъ сами владѣльцы фабрикъ дѣлаютъ иногда въ статистическихъ вѣдомостяхъ слѣдующія характерныя отмѣтки: «больные предпочитаютъ обращаться въ такую-то земскую или городскую амбулаторію».

Въ западномъ краѣ фабричныя амбулаторіи носятъ нѣсколько иной характеръ. Фельдшеризма здѣсь почти нѣтъ, но очень немного и фабричныхъ амбулаторій, т. е. такихъ помѣщеній при фабрикахъ, гдѣ заболѣвшіе рабочіе въ извѣстные дни и часы могутъ найти ту или другую помощь. Въ преобладающемъ большинствѣ случаевъ фабрика платитъ тому или другому врачу опредѣленную сумму въ годъ, и всѣ рабочіе получаютъ право обращаться къ нему за помощью или у него же на домашнемъ его пріемѣ, или приглашая его въ свой домъ, причемъ лѣкарства выдаются по его предписаніямъ изъ какой-либо аптеки, состоящей въ соглашеніи съ владѣльцемъ.



фабрики, или же въ плату врачу входитъ и обязательство выдавать лѣкарства за свой счетъ. Какъ типическій примѣръ подобныхъ амбулаторій можно привести случай въ Виленской губерніи, гдѣ 8 кожевенныхъ заводовъ съ числомъ рабочихъ отъ 452 до 485, платятъ каждый одному и тому же врачу по 235 руб. въ годъ, не неся болѣе никакихъ дальнѣйшихъ заботъ: врачъ лѣчитъ заболѣвшихъ рабочихъ у себя на дому или посѣщаетъ ихъ по домамъ, выдавая имъ за свой счетъ лѣкарства, перевязки и проч.

Если такъ мало могутъ считаться удовлетворяющими требованіямъ закона фабричныя амбулаторіи, то едва ли нужно останавливаться на тѣхъ изъ нихъ, которыя при разработкѣ статистическихъ свѣдѣній отнесены въ группу «безусловно неудовлетворительной организациі врачебной помощи». Врачебная помощь въ этихъ, далеко не малочисленныхъ случаяхъ (см. таб. I и II на стр. 83 и 84), состоитъ обыкновенно въ томъ, что врачъ, чаще всего уѣздный, получаетъ, смотря по величинѣ фабрики, 20, 50 и до 200 руб. въ годъ, посѣщаетъ фабрику разъ въ мѣсяцъ и «по требованію», лѣкарства же или вовсе не выдаются, или при фабрикѣ имѣется нѣсколько простѣйшихъ дешевыхъ средствъ.

2. Обеспеченіе рабочихъ врачебною помощью общественными управленіями и частными лѣчебными учрежденіями, по соглашенію съ владѣльцами промышленныхъ заведеній.

Невыгодность въ денежномъ отношеніи устройства и содержанія мелкихъ больницъ и почти полная невозможность выполненія при этомъ многихъ основныхъ правилъ медицины, безъ чего эти лѣчебныя учрежденія бесполезны, и излишность больницъ, а слѣдовательно и болѣе или менѣе крупныхъ денежныхъ затратъ въ тѣхъ случаяхъ, когда по близости уже имѣется лѣчебное учрежденіе, которое гораздо съ большимъ успѣхомъ и съ меньшими расходами могло бы вполне удовлетворить конечной цѣли закона, — все это привело на практикѣ къ замѣнѣ, гдѣ это почему либо оказалось возможнымъ, натуральной повинности владѣльцевъ фабрикъ соглашеніемъ ихъ не только съ органами общественнаго управленія — земствами и городскими думами, но и съ частными лѣчебными заведеніями. На первомъ мѣстѣ въ этомъ отношеніи стоитъ соглашеніе владѣльцевъ фабрикъ съ земствомъ.



Соглашенія съ земствомъ.

Починъ ему былъ положенъ 10 лѣтъ тому назадъ въ Москов-ской губерніи, земство которой ходатайствовало даже о его узаконеніи (см. стр. IX — XIII), и въ настоящее время большее или меньшее число случаевъ соглашеній наблюдается въ слѣдующихъ 12 губерніяхъ:

	Число состоя- щихъ въ со- глашеніи фа- брикъ.	Число рабо- чихъ въ нихъ.
Московская . . . . .	163	20 002
С.-Петербургская . . . . .	21	4.961
Рязанская . . . . .	14	1.811
Костромская . . . . .	5	2.106
Вологодская . . . . .	3	281
Ярославская . . . . .	3	183
Владимірская . . . . .	1	640
Тамбовская . . . . .	1	500
Симбирская . . . . .	1	300
Нижегородская . . . . .	1	85
Тверская . . . . .	1	74
Орловская . . . . .	1	37
Итого . . . . .	215	30.980

Конечно, какъ и слѣдовало ожидать, въ подобныя соглашенія чаще всего вступаютъ небольшія фабрики, однако 12 фабрикъ (во Владимірской, Костромской, Московской, Рязанской и С.-Петербургской губерніяхъ) имѣютъ болѣе, чѣмъ по 500, и даже свыше 1.000 рабочихъ (т. V и VI стр. 91).

Наибольшаго вниманія, какъ по количеству вступившихъ въ соглашеніе фабрикъ, такъ и по той разработкѣ, которой подвергся этотъ вопросъ въ земствѣ, заслуживаетъ *Московская губернія*. Замѣтимъ предварительно, что въ этой губерніи врачебная помощь понимается гораздо шире, чѣмъ понимаютъ ее вообще и всегда понимаютъ на фабрикахъ. Установленное въ ней многолѣтнею практикой понятіе о врачебной помощи населенію обнимаетъ собою не только коечное лѣченіе больныхъ въ земскихъ больницахъ, не только ежедневно открытый пріемъ больныхъ въ амбулаторіяхъ и родовспоможеніе, но и бесплатное и систематическое оспопрививаніе, экстренныя мѣропріятія при эпидеміяхъ и, наконецъ, посѣщеніе врачами больныхъ на дому при внезапныхъ тяжелыхъ заболѣваніяхъ и поврежденіяхъ и вообще во всѣхъ случаяхъ, когда больной требуетъ врачебной помощи, но по своему состоянію не можетъ быть доставленъ къ врачу.



Условія соглашенія владѣльцевъ фабрикъ съ земствомъ установлены послѣднимъ примѣнительно къ обязательнымъ постановленіямъ Присутствія по фабричнымъ дѣламъ. Въ общихъ чертахъ они почти одинаковы для всѣхъ уѣздовъ, но размѣръ платы и основанія, служащія ея мѣриломъ, различны. Достоинно замѣчанія, что плата различна не только вслѣдствіе различія стоимости врачебной помощи самому земству, но нерѣдко она ниже этой стоимости въ цѣляхъ привлеченія фабрикъ къ соглашенію, хотя бы и съ нѣкоторымъ денежнымъ убыткомъ для земства, лишь бы достигалось столь необходимое для успѣха дѣла объединеніе всего дѣла врачебной помощи населенію. Изъ 11 уѣздныхъ земствъ, гдѣ наблюдаются случаи соглашенія, два исчисляють плату по количеству больничныхъ кроватей, которыя въ силу закона 1866 г. и обязательныхъ постановленій должна имѣть фабрика на каждые 100 рабочихъ, 4 на этихъ же основаніяхъ взимають плату съ фабрикъ, имѣющихъ свыше извѣстнаго числа рабочихъ, при меньшемъ же количествѣ ихъ—по числу послѣднихъ, и наконецъ, 5 земствъ со всѣхъ безъ исключенія фабрикъ взимають по наибольшему числу рабочихъ въ теченіе года.

Плата за кровать колеблется между 220 и 300 руб., но многіе уѣзды взыскивають ее по соображенію дѣйствительнаго числа рабочихъ и потому для мелкихъ фабрикъ допускають половину и четверть этой платы, а именно:

Бронницкій уѣздъ взимаетъ со всѣхъ фабрикъ однообразно, по 220 руб. за кровать;

Московскій уѣздъ, взыскивая по 250 руб. за кровать, допускаетъ льготы для мелкихъ фабрикъ: фабрики, имѣющія до 50 рабочихъ, платятъ не за полную кровать, но лишь половину—125, фабрики же, имѣющія не болѣе 30 рабочихъ,—за  $\frac{1}{4}$  кровати, 62 р. 50 к.

Волоколамскій уѣздъ взимаетъ за кровать 300 руб. и дробную часть этой суммы часть, смотря по количеству рабочихъ по особой приводимой ниже скалѣ, составленной такъ, что чѣмъ фабрика меньше, тѣмъ плата ея за кровать ниже и абсолютно, и относительно, съ фабрикъ же имѣющихъ менѣе 16 рабочихъ взимается по 3 рубля съ рабочаго;

Подольскій, Верейскій и Звенигородскій уѣзды даютъ болѣе льготныя условія, взыскивая плату по числу кроватей лишь съ фабрикъ, имѣющихъ 100 и болѣе рабочихъ, съ фабрикъ же съ



меньшимъ числомъ рабочихъ — по числу послѣднихъ: въ Звенигородскомъ уѣздѣ платится отъ 250 до 300 руб. за кровать и по 3 рубля съ рабочаго, въ Верейскомъ взимается по 250 руб. за кровать и по 1 руб. съ рабочаго; въ Подольскомъ уѣздѣ взимается по 200 руб. за кровать и по 3 руб. съ рабочаго, причемъ наличность 60 и болѣе рабочихъ до 100 даетъ право владѣльцу фабрики платить уже не по числу рабочихъ, но меньшую плату—за 1 кровать.

То же стремленіе облегчить мелкія фабрики замѣчается и въ тѣхъ уѣздахъ, которые взимаютъ плату лишь по числу рабочихъ. Только въ Коломенскомъ и въ Клинскомъ уѣздахъ взимается всегда одинаковая плата независимо отъ числа рабочихъ, въ первомъ по 2 р. 50 к., во второмъ по 3 р.; въ Дмитровскомъ уѣздѣ владѣльцы фабрикъ, имѣющіе менѣе 100 рабочихъ, платятъ по 2 р. 50 к., имѣющіе же болѣе 100—по 3 р.; въ Серпуховскомъ уѣздѣ фабрики съ числомъ рабочихъ менѣе 100 уплачиваютъ по 2 р. 40 к., отъ 100 до 500—по 3 р. и 500 и болѣе рабочихъ—3 р. 50 к.; наконецъ, въ Богородскомъ уѣздѣ съ фабрикъ, имѣющихъ до 50 рабочихъ, взимается по 1 р., отъ 50 до 300—по 2 р. и свыше 300—по 3 р.

Кромѣ ежегодной платы за врачебную помощь фабричнымъ рабочимъ, пять уѣздныхъ земствъ не взыскиваютъ съ владѣльцевъ фабрикъ ничего, и расходы на устройство и обзаведеніе больничныхъ кроватей принимаютъ на себя безвозмездно. Остальные 6 земствъ взимаютъ также и единовременную плату, но также въ различной формѣ и въ различномъ размѣрѣ. Лишь одинъ Клинскій уѣздъ взимаетъ на этотъ предметъ единовременно по 1 рублю съ рабочаго, остальные же 5 уѣздовъ—по числу больничныхъ кроватей, исходя изъ требованій закона 1 кровати на 100 человекъ рабочихъ, причемъ, однако, въ цѣляхъ облегченія владѣльцевъ фабрикъ, стоимость койки опредѣляется не одинаково для всѣхъ, но тѣмъ въ меньшемъ размѣрѣ, чѣмъ меньше фабрика. Скалы единовременной платы «на обзаведеніе койки» и вообще условія, на которыхъ земства вступаютъ въ соглашеніе съ владѣльцами фабрикъ, лучше всего видны изъ приводимыхъ ниже полностью правилъ.

Но въ губерніи встрѣчается и другая форма удовлетворенія требованія закона объ устройствѣ больницъ, именно въ Богородскомъ уѣздѣ владѣльцы фабрикъ, расположенныхъ близъ существующихъ уже земскихъ врачебныхъ пунктовъ съ амбулаторіями, за свой счетъ выстроили и обставили на этихъ пунктахъ больницы, передали ихъ въ распоряженіе уѣзднаго земства, и, платя по уста-



новленнымъ нормамъ, пользуются какъ коечнымъ, такъ и амбулаторнымъ лѣченіемъ рабочихъ.

Однако, необязательность соглашенія владѣльцевъ фабрикъ съ земствомъ служить очень сильнымъ препятствіемъ успѣху дѣла. Обязательныя постановленія Присутствія по фабричнымъ дѣламъ требуютъ (§ 39—см. стр. 33) устройства амбулаторій или приемныхъ покоевъ при самыхъ фабрикахъ въ тѣхъ случаяхъ, когда лѣчебное заведеніе, съ которымъ фабрика состоитъ въ соглашеніи, отстоитъ далѣе трехъ верстъ. Между тѣмъ, вступающее въ соглашеніе земство можетъ выполнять эти обязательства и устраивать особые приемные покои лишь тогда, когда въ соглашеніе вступаетъ или крупная фабрика, или достаточное большинство либо всѣ мелкія фабрики даннаго района, ибо устройство амбулаторій или приемныхъ покоевъ для каждой отдѣльной фабрики было бы чрезмѣрно дорого и превышало бы установленную плату въ 1—3 рубля съ рабочаго вдвое, втрое и даже вчетверо. Не удивительно, что всѣ усилія земствъ въ правильной постановки врачебной помощи фабричнымъ рабочимъ приводятъ къ успѣху лишь въ рѣдкихъ исключительно благопріятныхъ случаяхъ. Такъ въ Серпуховскомъ уѣздѣ, благодаря состоявшемуся соглашенію не одной, но многихъ фабрикъ, расположенныхъ въ городѣ (Серпуховѣ) и его предмѣстьяхъ, земство не ограничивается приемомъ больныхъ рабочихъ въ собственной больницѣ, но черезъ свой усиленный на этотъ предметъ медицинскій персоналъ, ведетъ амбулаторный приемъ больныхъ при самыхъ фабрикахъ въ трехъ пунктахъ города. Подобный же примѣръ правильной постановки дѣла наблюдается въ Звенигородскомъ уѣздѣ, гдѣ благодаря соглашенію всѣхъ промышленныхъ заведеній (преимущественно кирпичныхъ заводовъ), расположенныхъ близъ станціи Одинцово, земство было въ состояніи устроить особую амбулаторію, направляя больныхъ, требующихъ коечное лѣченіе въ Перхушковскую больницу въ 6 верстахъ отъ Одинцова.

#### Московскій уѣздъ.

1. Размѣръ единовременнаго взноса съ гг. фабрикантовъ и заводчиковъ на устройство и расширеніе больницъ установленъ Земскимъ Собраніемъ: а) для лицъ имѣющихъ свыше 500 человѣкъ рабочихъ въ 1.500 руб. за койку, б) имѣющихъ отъ 200 до 500 человѣкъ въ 1.000 руб., в) имѣющихъ отъ 100—200 человѣкъ въ 500 руб., г) имѣющихъ отъ 50 до 100 человѣкъ въ 250 руб. и д) имѣющихъ 50 и менѣе рабочихъ въ 125 руб. за койку<sup>1)</sup>.

<sup>1)</sup> По постановленію Земскаго Собранія 5 ноября 1898 г., для заведеній съ числомъ рабочихъ 30 чел. и менѣе принята единовременная плата на устройство кровати въ 62 р. 50 к. и такая же плата за годовое содержаніе ея.



2. Размѣръ ежегодной платы установленъ для всѣхъ родовъ производства въ 250 руб. за койку. Число же коекъ для данной фабрики опредѣляется обязательными постановленіями въ зависимости отъ числа рабочихъ.

3. Для лицъ, имѣющихъ менѣе 50 чел. рабочихъ, размѣръ ежегоднаго взноса опредѣленъ Земскимъ Собраніемъ въ 125 руб.

4. На производство взноса назначается фабриканту или заводчику мѣсячный срокъ, считая съ 1 Января каждаго наступающаго года. Въ случаѣ непоступленія взноса до 1 Февраля, соглашеніе считается нарушеннымъ, и на фабриканта или заводчика переходитъ обязанность исполнять требованіе обязательныхъ постановленій помимо земства. О прекращеніи соглашенія Управа представляетъ г. Губернатору.

5. Въ случаѣ новаго соглашенія, размѣръ перваго взноса опредѣляется по размѣру установленной годичной платы—за все время, считая со дня подачи заявленія по 1 Января наступающаго года. Срокъ на взносъ платы дается со дня подачи заявленія по 1 число будущаго мѣсяца. Въ случаѣ невзноса платы въ срокъ или не въ полномъ размѣрѣ—соглашеніе считается несостоявшимся.

6. Временное прекращеніе работъ на фабрикѣ или заводѣ, или уничтоженіе части таковыхъ пожаромъ, влекущее за собою невзносъ установленной ежегодной платы, не влечетъ за собою нарушенія соглашенія, если при томъ фабрикантъ или заводчикъ, не далѣе какъ въ теченіе мѣсячнаго срока со дня прекращенія работъ или пожара, подалъ о томъ заявленіе въ Управу. При исполненіи сего условія фабриканту или заводчику предоставляется возобновить соглашеніе безъ новаго единовременнаго взноса на обзаведеніе или устройство больницы.

7. Если Управою будетъ установлено, что на заводѣ или фабрикѣ находится большее число лицъ, для которыхъ фабрикантъ или заводчикъ обязанъ, согласно обязательныхъ постановленій, имѣть врачебную помощь, противъ сдѣланнаго имъ въ Управу заявленія или противъ числа оплаченныхъ имъ коекъ, то въ случаѣ невзноса имъ въ теченіе мѣсячнаго, со дня предъявленія имъ о томъ требованія Управы, срока дополнительной платы, соглашеніе считается нарушеннымъ и внесенныя фабрикантами ранѣе деньги имъ не возвращаются. Возобновленіе соглашенія съ такимъ фабрикантомъ или заводчикомъ можетъ быть допущено Управою не иначе, какъ по соблюденіи порядка, установленнаго для всякаго новаго соглашенія.

8. Число коекъ для даннаго завода или фабрики можетъ измѣняться *погодно*, въ зависимости отъ числа рабочихъ, а посему: а) размѣръ причитающейся съ фабриканта или заводчика ежегодной платы, по числу коекъ, находится въ зависимости отъ числа рабочихъ въ данномъ году. Число это опредѣляется въ томъ мѣсяцѣ, когда работа, въ зависимости отъ рода производства, находится въ наибольшемъ развитіи; б) для опредѣленія числа рабочихъ владѣльцу фабрики или завода предоставляется подать о томъ заявленіе въ Управу, которая обязана своевременно его провѣрить. Точно также, если Управа найдетъ нужнымъ провѣрить число рабочихъ въ данное время на фабрикѣ или заводѣ, то владѣлецъ такого промышленнаго заведенія долженъ дать Управѣ подробный поименный списокъ рабочихъ въ теченіе мѣсяца со дня полученія о томъ требованія. Неисполненіе сего владѣльцемъ фабрики или завода въ теченіе мѣсячнаго срока можетъ служить Управѣ основаніемъ считать соглашеніе нарушеннымъ; в) въ случаѣ если уменьшеніе числа рабочихъ на фабрикѣ или заводѣ будетъ Управою установлено, владѣльцу такового изъ ранѣе условленной платы дѣлается скидка на означенный годъ. Скидывается вся излишняя плата за все число коекъ сверхъ требуемыхъ обязательными постановленіями, изъ расчета 250 руб. за койку въ годъ; г) въ случаѣ если Управой будетъ установлено, что на заводѣ находится большее число лицъ, чѣмъ за сколько уплачено Управѣ, послѣдняя посылаетъ владѣльцу фабрики или завода предложеніе о взносѣ дополнительныхъ платъ, какъ единовременной, такъ и ежегодной, въ мѣсячный со дня полученія срокъ. По взаимному соглашенію Управы и собственника фабрики или завода, одновременный взносъ можетъ быть разсроченъ. Неисполненіе предложенія Управы въ назначенный срокъ даетъ ей право считать соглашеніе нарушеннымъ.



9. На случай появленія на заводѣ или фабрикѣ эпидеміи, напримѣръ: холеры, дифтерита, скарлатины, оспы и другихъ, въ размѣрахъ, когда обыкновенно принимаемыя мѣры окажутся недостаточными, установить слѣдующія положенія: а) устанавливаемыми соглашениями не снимается съ гг. фабрикантовъ и заводчиковъ обязанность, въ случаѣ появленія на ихъ фабрикахъ и заводахъ эпидеміи значительныхъ размѣровъ, отвести особое приспособленное для больныхъ помѣщеніе со всѣми необходимыми принадлежностями и служителями; б) при необходимости приглашенія для такихъ случаевъ медицинскаго персонала и больничной прислуги, расходы по такому ложатся на средства фабриканта или заводчика и земства поровну; в) производство дезинфекціи зараженныхъ помѣщеній производится средствами владѣльца фабрики или завода.

10. По вопросу о провѣркѣ числа рабочихъ на фабрикахъ и заводахъ, состоящихъ въ соглашеніи съ земствомъ, установить: а) ежегодныя провѣрки числа рабочихъ на фабрикахъ и заводахъ, состоящихъ въ соглашеніи съ земствомъ, обязательны; б) способъ и порядокъ повѣрки числа рабочихъ на фабрикахъ и заводахъ, состоящихъ въ соглашеніи съ земствомъ, не устанавливать, предоставивъ все дѣло усмотрѣнію Управы.

#### Коломенскій уѣздъ.

1. При существующей земской лѣчебницѣ фабрикантъ дѣлаетъ единовременный взносъ на обзаведеніе койки сообразно числу рабочихъ изъ расчета 200 руб. за койку на 100 человекъ (т. е. имѣющій 150 раб. вноситъ 300 руб., 50 раб. 100 руб. и т. д.), и ежегодно 2 руб. 50 коп. за каждого рабочаго.

2. Раздаточныя конторы подчиняются такимъ же требованіямъ относительно медицинской помощи.

3. Больные съ фабрикъ, вошедшихъ въ соглашеніе, являются въ лѣчебницу съ особымъ бланкомъ, выданнымъ отъ земства.

4. Больные изъ заведеній, состоящихъ въ соглашеніи съ земствомъ, могутъ ежегодно проводить въ земскихъ лѣчебницахъ на койкахъ столько дней, сколько придется по расчету 1 койки (365 больничныхъ дней въ годъ) на 100 человекъ рабочихъ, хотя бы одновременно ихъ находилось и нѣсколько человекъ. Если число больничныхъ дней въ теченіе года превыситъ эту цифру, то владѣлецъ заведенія за каждый больничный день вноситъ по 33 к. (т. е. плату, утвержденную Земскимъ Собраніемъ для постороннихъ больныхъ).

5. Врачъ, какъ и весь остальной медицинскій персоналъ, при всякомъ соглашеніи, находится только на службѣ земства, и всякія объясненія по службѣ ведетъ съ Земской Управой, а отнюдь не съ фабрикантомъ.

6. Необходимость больничнаго лѣченія для заболѣвшаго рабочаго опредѣляется врачомъ. Хроники на койки не принимаются.

7. Фабрикантъ, вступившій въ соглашеніе съ земствомъ, отнюдь не освобождается отъ обязанности заботиться о санитарномъ благосостояніи мастерскихъ, жилищъ рабочихъ, фабричныхъ дворовъ, колодцевъ, съѣстныхъ лавокъ и проч.

8. Земскій врачъ не можетъ входить съ фабрикантами въ самостоятельное соглашеніе, помимо Земской Управы.

9. Земскому врачу не могутъ быть поручаемы систематическія поѣздки для лѣченія больныхъ на фабрикахъ. Экстренныя поѣздки врача, какъ напримѣръ, для оказанія помощи въ несчастныхъ случаяхъ, совершаются за счетъ фабриканта. Если врачъ, при экстренномъ вызовѣ на фабрику не можетъ по своимъ служебнымъ обязанностямъ оставить лѣчебницу, то для оказанія первоначальной помощи можетъ послать фельдшера.



Волоколамскій уѣздъ <sup>1)</sup>.

1. Владѣльцы фабричныхъ заведеній, желающіе войти въ соглашеніе съ земствомъ по организаціи медицинской помощи рабочимъ, подаютъ о томъ заявленіе въ Земскую Управу.

2. Съ того дня, какъ состоится между владѣльцемъ фабрики или завода соглашеніе съ земствомъ, всѣ обязанности, возложенныя на владѣльца обязательными постановленіями о медицинской помощи на фабрикахъ и заводахъ, равно какъ и всякая отвѣтственность за неисполненіе того или иного пункта обязательныхъ постановленій по устройству медицинской части на фабрикѣ или заводѣ переходятъ на земство и снимаются съ владѣльцевъ.

О состоявшемся соглашеніи Управою немедленно представляется Губернатору, а владѣльцу фабрики или завода выдается Управою удостовѣреніе.

3. На производство взносовъ платы въ размѣрахъ, приведенныхъ въ концѣ настоящихъ правилъ, назначается фабриканту или заводчику мѣсячный срокъ, считая съ 1-го Января каждаго наступающаго года. Въ случаѣ непоступленія взноса до 1-го Февраля соглашеніе считается нарушеннымъ и на фабриканта или заводчика переходитъ обязанность исполнить требованіе обязательныхъ постановленій помимо земства. О прекращеніи соглашенія Управа представляетъ г. Губернатору.

4. Въ случаѣ новыхъ соглашеній размѣръ перваго взноса опредѣляется по размѣру установленной годичной платы за все время, считая со дня подачи заявленія по 1-е Января наступающаго года. Срокъ на взносъ платы дается со дня подачи заявленія по 1-е число будущаго мѣсяца. Въ случаѣ невзноса платы въ срокъ или не въ полномъ размѣрѣ—соглашеніе считается не состоявшимся.

5. Происшедшее по независимымъ обстоятельствамъ временное прекращеніе работъ на фабрикѣ или заводѣ или уничтоженіе части таковыхъ пожаромъ, влекущее за собою невзносъ установленной ежегодной платы, не считается нарушеніемъ соглашенія, если только фабрикантъ или заводчикъ не далѣе, какъ въ теченіе мѣсячнаго срока со дня прекращенія работъ или пожара, подалъ о томъ заявленіе въ Земскую Управу.

При исполненіи этого условія фабриканту или заводчику предоставляется возобновить соглашеніе безъ новаго единовременнаго взноса вступныхъ на обзаведеніе и устройство лѣчебныхъ заведеній.

6. Размѣръ причитающейся съ фабриканта или заводчика ежегодной платы по числу коекъ находится въ зависимости отъ числа рабочихъ въ данномъ году, число это опредѣляется въ томъ мѣсяцѣ, когда работа, въ зависимости отъ производства, находится въ наибольшемъ развитіи.

*Примѣчаніе 1-е.* Для опредѣленія числа рабочихъ владѣльцу фабрики или завода предоставляется подать о томъ заявленіе въ Управу, которою оно своевременно провѣряется. Точно также, если Управа найдетъ нужнымъ провѣрить число рабочихъ въ данное время на фабрикѣ или заводѣ, то владѣлецъ долженъ дать Управѣ подробный поименный списокъ рабочихъ въ теченіе мѣсяца со дня полученія о томъ требо-

<sup>1)</sup> Правила тождественныя съ правилами Волоколамскаго уѣзда приняты также Русскимъ Уѣзднымъ Собраніемъ, но плата установлена послѣднимъ иная (§ 16), а именно:

Единовременный взносъ (вступный).		Ежегодная плата за койку.	
При числѣ рабочихъ:		При числѣ рабочихъ:	
отъ 16 до 50 . . . . .	125 р.	отъ 16 до 25 . . . . .	50 р.
» 50 » 100 . . . . .	250 »	» 25 » 50 . . . . .	100 »
» 100 » 200 . . . . .	500 »	» 50 » 100 . . . . .	150 »
» 200 » 500 . . . . .	1.000 »	» 100 » 200 . . . . .	250 »
500 и болѣе . . . . .	1.500 »	200 и болѣе . . . . .	300 »

Примѣчанія къ § 16 тождественны съ таковыми параграфа 16-го правилъ Волоколамскаго уѣзда. Въ 1897 г. въ Русскомъ уѣздѣ соглашеній земства съ фабриками не было.



ванія (въ указанный срокъ); неисполненіе этого требованія въ указанный срокъ можетъ служить Управѣ основаніемъ считать соглашеніе нарушеннымъ.

*Примѣчаніе 2-е.* Въ случаѣ если уменьшеніе числа рабочихъ на фабрикѣ или заводѣ будетъ Управою установлено, владѣльцу изъ ранѣе установленной платы дѣлается скидка за все число коекъ сверхъ требуемыхъ обязательными постановленіями.

*Примѣчаніе 3-е.* Если Управою будетъ установлено, что на фабрикѣ или заводѣ работаетъ большее число лицъ, чѣмъ за сколько уплачено Управѣ, послѣдняя посылаетъ владѣльцу предложеніе о взносѣ дополнительныхъ платъ, какъ единовременной, такъ и ежегодной, въ мѣсячный, со дня полученія, срокъ. По взаимному соглашенію Управы и собственника фабрики или завода единовременный взносъ можетъ быть разсроченъ. Неисполненіе предложенія Управы въ назначенный срокъ даетъ ей право считать соглашеніе нарушеннымъ.

7. Земство обязано указать лѣчебныя заведенія, въ которыхъ рабочимъ будетъ оказываться амбулаторная, госпитальная и родовспомогательная помощь. и въ которыя они могутъ обращаться съ просьбою объ оказаніи помощи на дому въ случаяхъ экстренныхъ. Всякаго рода медицинское пособіе рабочимъ съ присоединенныхъ къ земству фабрикъ оказывается бесплатно.

8. Управою совмѣстно съ Санитарнымъ Совѣтомъ устанавливается необходимость періодическихъ выѣздовъ врача на фабрики или амбулаторнаго приѣма на нихъ въ зависимости отъ требованій обязательныхъ постановленій, причемъ о дняхъ приѣзда врача вывѣшивается объявленіе на фабрикѣ.

9. Фабриканты обязаны отпускать или доставлять рабочихъ для полученія амбулаторной помощи въ обычные приѣмные часы земскихъ лѣчебницъ.

10. Необходимость въ госпитальномъ лѣченіи рабочихъ, обращающихся въ земское лѣчебное заведеніе, устанавливаетъ врачъ этого заведенія, причемъ хроническіе и неизлѣчимые больные не принимаются на койки, кромѣ случаевъ, указанныхъ въ примѣчаніи по § 8-му правилъ по завѣдыванію земскими лѣчебными заведеніями.

11. Въ случаѣ, когда на основаніи обязательныхъ постановленій при фабрикѣ или заводѣ долженъ быть приѣмный покой, равно какъ и постоянное пребываніе фельдшерскаго персонала, требуемая помѣщенія устраиваются и содержатся владѣльцами; причемъ планы ихъ должны быть представляемы въ обычномъ порядкѣ на разсмотрѣніе Санитарнаго Совѣта.

12. При появленіи на фабрикахъ или заводахъ эпидемій значительныхъ размѣровъ или требующихъ принятія чрезвычайныхъ мѣръ (холера, чума), владѣльцы обязаны отвести особое приспособленное для больныхъ помѣщеніе со всѣми необходимыми принадлежностями и служителями.

13. Въ случаѣ необходимости приглашенія при обстоятельствахъ, указанныхъ въ предъидущемъ §, медицинскаго персонала и больничной прислуги, расходы по таковому ложатся на средства владѣльца и земства по-ровну; производство дезинфекціи зараженныхъ помѣщеній производится средствами владѣльца фабрики или завода.

14. Недоразумѣнія фабриканта съ земскимъ врачомъ, завѣдующимъ медицинскою частью на фабрикѣ, разрѣшаются Санитарнымъ Совѣтомъ.

15. Прислуга для лѣчебныхъ помѣщеній на фабрикахъ нанимается за счетъ владѣльца и подчиняется медицинскому персоналу.

16. Ежегодная плата за койку:

При числѣ рабочихъ:

1) отъ 16— 25 . . . . .	35 р.
2) „ 26— 50 . . . . .	75 „
3) „ 51— 75 . . . . .	150 „
4) „ 76—100 . . . . .	200 „
5) „ 101—150 . . . . .	250 „
6) „ 151—200 . . . . .	275 „
7) „ 201 и болѣе. . . . .	300 „



Единовременный взносъ (вступный):

При числѣ рабочихъ:

1) отъ 16— 25 . . . . .	75 р.
2) „ 26— 50 . . . . .	150 „
3) „ 51— 75 . . . . .	225 „
4) „ 76—100 . . . . .	300 „
5) „ 101—150 . . . . .	450 „
6) „ 151—200 . . . . .	600 „
7) „ 201—300 . . . . .	900 „
8) „ 301—500 . . . . .	1500 „

*Примѣчаніе 1-е.* При числѣ рабочихъ до 16-ти человѣкъ вступного взноса не дѣлается и взимается по 3 руб. съ человѣка въ годъ.

*Примѣчаніе 2-е.* Для производствъ, гдѣ работа производится не круглый годъ, а въ теченіе нѣсколькихъ мѣсяцевъ въ году, какъ-то *кирпичныхъ заводовъ и торфяныхъ болотъ*, размѣры ежегодной платы понижаются на 25—50%.

17. Фабриканты и заводчики, у которыхъ работаетъ болѣе 100 человѣкъ (5, 6 и 7 группы), платятъ ежегодно:  $\frac{1}{4}$  стоимости койки, пока число рабочихъ достигаетъ 25 человѣкъ сверхъ полной сотни,  $\frac{1}{2}$  койки—до 50,  $\frac{3}{4}$  койки—до 75 человѣкъ. Свыше 75 рабочихъ оплачивается 2-я, 3-я и т. д. полная койка.

#### Серпуховской уѣздъ.

1. Владѣльцы фабричныхъ заведеній, желающіе войти въ соглашеніе съ земствомъ относительно медицинской помощи своимъ рабочимъ, подаютъ о томъ заявленіе въ Земскую Управу.

2. За cadaго рабочаго фабрикантъ вноситъ въ Земскую Управу въ годъ по 2 р. 40 к., если у фабриканта не болѣе 100 рабочихъ, 3 р., если рабочихъ отъ 100 до 500 и 3 р. 50 к. за cadaго рабочаго, если ихъ болѣе 500 человѣкъ. Уплата денегъ можетъ быть разсрочена по полугодіямъ.

3. За первое полугодіе плата вносится не позднѣе 15 Января, а за второе полугодіе не позднѣе 15 Юля.

4. Фабриканты, присоединившіеся къ земству въ серединѣ полугодія, вносятъ плату не позднѣе 15-ти дней со дня подачи заявленія въ Управу о желаніи присоединиться.

5. Владѣльцы тѣхъ фабрикъ и заводовъ, на которыхъ работы производятся не круглый годъ, а лишь въ извѣстные періоды (какъ напр. рогожнныя фабрики, кирпичные заводы и другіе), должны вносить плату за весь рабочій періодъ отъ начала до конца его, не позднѣе 15-ти дней со дня извѣщенія ими Управы о желаніи присоединиться къ земству.

6. Фабриканты, не внесшіе установленной платы въ сроки, указанные въ §§ 3, 4, 5, приплачиваютъ % за просрочку платежа въ размѣрѣ 1 % въ мѣсяць.

7. Количество рабочихъ на фабрикѣ исчисляется по наибольшему числу ихъ на основаніи свѣдѣній, доставляемыхъ фабричнымъ инспекторомъ.

8. Внесенная фабрикантами плата не возвращается имъ въ случаѣ, если бы они пожелали отпасть отъ соглашенія съ земствомъ ранѣе полугодичнаго срока.

9. Фабриканты, состоящіе уже въ присоединеніи къ земству, могутъ своего заявленія о продолженіи соглашенія не возобновлять, а внести лишь плату.

10. Фабрикантъ, пожелавшій отпасть отъ земско-медицинской организаціи, долженъ подать о томъ заявленіе въ Земскую Управу до наступленія срока платежа (§§ 3, 4, 5), въ противномъ же случаѣ съ него подлежитъ взысканію плата за все текущее полугодіе.

11. Земство обязано указать лѣчебныя заведенія, въ которыхъ рабочимъ будетъ оказываться амбулаторная, госпитальная и родовспомогательная помощь, и въ которыя они могутъ обращаться съ просьбой объ оказаніи помощи на дому въ случаяхъ экстренныхъ.



12. Всякаго рода медицинское пособіе рабочимъ съ присоединенныхъ къ земству фабрикъ оказывается бесплатно.

13. Для бесплатнаго пользованія рабочихъ Земская Управа снабжаетъ фабрикантовъ открытыми листами, которые должны предъявляться врачу, обращающимся за медицинской помощью рабочими.

14. Необходимость въ госпитальномъ лѣченіи рабочихъ, обращающихся въ земское лѣчебное заведеніе, устанавливаетъ врачъ этого заведенія.

15. Хроническіе и неизлечимые больные не принимаются въ земскія больницы кромѣ случаевъ, указанныхъ въ прим. къ § 8 правилъ по завѣдыванію земскими лѣчебными заведеніями.

*Примѣчаніе къ § 8-му правилъ по завѣд. земск. лѣчебн. зав.:* „Неизлечимые больные и хроники не принимаются въ земскія лѣчебныя заведенія, кромѣ случаевъ обострѣнія хроническихъ болѣзней, требующихъ временнаго больничнаго пользованія или хирургической помощи“.

16. Семьи рабочихъ, если онѣ проживаютъ на фабрикѣ или при рабочихъ, имѣющихъ собственныя квартиры въ чертѣ уѣзда, пользуются правами, предоставленными §§ 11, 12, 13, 14 и 15 при соблюденіи условій, перечисленныхъ въ этихъ параграфахъ.

17. Фабриканты приглашаются воспрещать проживающимъ у нихъ на фабрикахъ женщинамъ родить на дому, а рекомендовать обращаться въ земскіе родильные пріюты.

18. Фабриканты обязываются оказывать всякое содѣйствіе при осмотрѣ земскими врачами помѣщеній, гдѣ проживаютъ и работаютъ ихъ рабочіе, а равно и при освидѣтельствованіи состоянія физическаго здоровья рабочихъ при ихъ наймѣ.

19. Расходы на устройство пріемныхъ лѣчебныхъ помѣщеній и квартиръ для медицинскаго персонала на фабрикахъ земство на себя не принимаетъ.

20. Владѣльцы, обязанные устроить на своихъ фабрикахъ лѣчебныя помѣщенія и квартиры медицинскому персоналу, а равно и другія какія либо приспособленія, имѣющія отношеніе къ лѣчебному заведенію, должны планы этихъ помѣщеній представлять въ уѣздный Санитарный Совѣтъ для разсмотрѣнія и заключенія.

21. Отопленіе и освѣщеніе земскому медицинскому персоналу, помѣщенному на фабрикѣ, должны быть доставляемы отъ фабриканта.

22. Лица низшаго медицинскаго персонала, помѣщенные земствомъ на фабрикахъ, находятся въ зависимости отъ врача, завѣдующаго медицинскою частью на фабрикѣ.

23. Всѣ недоразумѣнія фабриканта съ названными лицами земскаго медицинскаго персонала устраняются земскимъ врачомъ, который вѣдаетъ медицинскую часть на данной фабрикѣ.

24. Недоразумѣнія фабриканта съ земскимъ врачомъ, завѣдующимъ медицинскою частью на фабрикѣ, разрѣшаются Санитарнымъ Совѣтомъ.

25. Прислуга для лѣчебныхъ помѣщеній на фабрикахъ нанимается за счетъ фабриканта и подчиняется медицинскому персоналу.

#### Клинскій уѣздъ.

(Правила, облакаемыя въ форму договора.)

1. Я, владѣлецъ означенной фабрики, обязуюсь внести Клинскому земству, въ погашеніе расходовъ по устройству помѣщенія и по обзаведенію инвентаремъ лѣчебницы, по одному рублю съ cadaго человека, по расчету за наибольшее въ теченіе договорнаго года число рабочихъ.

2. Сверхъ того, за амбулаторное и госпитальное пользованіе рабочихъ обязуюсь уплатить сумму, причитающуюся по расчету трехъ рублей за cadaго рабочаго, также за наибольшее въ теченіе договорнаго года число рабочихъ.

3. Управѣ предоставляется право во всякое время провѣрять имѣющіеся при фабрикѣ именныя списки рабочихъ, для установленія дѣйствительнаго числа этихъ послѣднихъ.



4. Если Управою будетъ установлено, что на заводѣ или фабрикѣ находится большее число рабочихъ, чѣмъ было указано фабрикантомъ, то, въ случаѣ невзноса имъ дополнительной суммы въ теченіе мѣсячнаго срока со времени предъявленнаго Управой требованія, соглашеніе считается нарушеннымъ и внесенныя фабрикантомъ деньги не возвращаются; возобновленіе соглашенія съ фабрикантомъ въ такихъ случаяхъ можетъ быть допущено только при выполнении фабрикантомъ условій вновь вступающаго въ соглашеніе.

5. Взносы основной суммы за лѣченіе производятся впередъ по полугодіямъ, перваго Января и перваго Іюля каждаго года; на производство этихъ взносовъ фабриканту или заводчику назначается мѣсячный срокъ. Въ случаѣ непоступленія взноса въ теченіе льготнаго срока соглашеніе считается нарушеннымъ, и на фабриканта переходитъ обязанность исполнять требованія обязательныхъ постановленій помимо земства.

6. Все населеніе фабрики, вошедшей въ соглашеніе съ земствомъ, пользуется госпитальною и амбулаторною помощью какъ отъ той лѣчебницы, къ которой оно отнесено по заключенію уѣзднаго санитарнаго совѣта, такъ и отъ прочихъ земскихъ лѣчебницъ, наравнѣ съ остальнымъ населеніемъ уѣзда, т. е. безъ всякой дополнительной платы и независимо отъ того, принадлежитъ ли оно къ кореннымъ жителямъ уѣзда, или приписано къ сословнымъ учрежденіямъ другихъ уѣздовъ.

7. Въ пріемъ больныхъ съ фабрики, вошедшей въ соглашеніе съ земствомъ, какъ въ амбулаторію, такъ и въ больницу для коечнаго лѣченія, врачъ руководствуется существующими земскими правилами, т. е. для амбулаторнаго лѣченія больные обращаются ежедневно утромъ, за исключеніемъ четверговъ; пріемъ фабрично-рабочихъ, явившихся въ 11 часовъ утра въ амбулаторію, долженъ производиться прежде другихъ, внѣ очереди. Въ больницу принимаются въ зависимости отъ характера болѣзни, для лѣченія которой, — по мнѣнію врача, — необходимо коечное лѣченіе. Всѣ больные острыми заразными болѣзнями, способными передаваться окружающимъ, а также больные сифилисомъ въ заразныхъ его видахъ, обязательно должны быть принимаемы въ больницу, даже если нѣтъ свободныхъ штатныхъ коекъ.

*Примѣчаніе.* Если кто-либо изъ населенія фабрики, заболѣвшій одною изъ упомянутыхъ заразныхъ болѣзней, отказывается поступить въ больницу, врачъ немедленно доводитъ объ этомъ до свѣдѣнія администраціи фабрики, указывая способы къ устраненію возможности зараженія другихъ рабочихъ и прочаго населенія фабрики.

8. Какъ рабочій, такъ и всякій другой изъ населенія фабрики, для полученія медицинскаго пособія обязанъ самъ являться за таковымъ въ лѣчебницу, и только въ тяжкихъ и опасныхъ случаяхъ администрація фабрики въ правѣ пригласить врача къ больному на домъ; таковыми случаями признаются: серьезныя травматическія поврежденія, неправильные роды, сильныя кровотеченія, апоплексія (ударъ) и т. п. заболѣванія.

9. При появленіи на фабрикѣ эпидеміи въ значительныхъ размѣрахъ, а также въ случаѣ особыхъ несчастныхъ событій на нихъ, когда обыкновенно принимаемыя мѣры окажутся недостаточными, Управа озабочивается пріятіемъ надлежащихъ экстренныхъ мѣръ къ подачѣ врачебной помощи; произведенные въ этихъ случаяхъ расходы на приглашеніе добавочнаго медицинскаго персонала и прислуги, наемъ помѣщенія съ необходимыми принадлежностями, на дезинфекцію и т. п. ложатся по равной части на счетъ земства и фабрики; что же касается до расходовъ или убытковъ, вызванныхъ поврежденіемъ или уничтоженіемъ, въ цѣляхъ обезвреживанія, одежды и вообще какихъ-либо матеріаловъ (напр., кожъ, шерсти и проч.), то они всецѣло ложатся на счетъ фабриканта, безъ всякаго участія въ нихъ со стороны земства. Подлинное условіе должно храниться при Управѣ, а у меня, фабриканта, копія съ него. Уплата гербоваго сбора по сему условію лежитъ на моей, фабриканта, обязанности.



Дмитровский уездъ.

(Принятая Земскимъ Собраниемъ руководящія правила, на основаніи коихъ устанавливаются соглашенія).

1. Фабрики и заводы, расположенные близъ существующихъ лѣчебницъ: Раменской, Рогачевской и Хотьковской и Дмитровской для обезпеченія своихъ рабочихъ медицинской помощью примыкають къ означеннымъ лѣчебнымъ заведеніямъ, внося для этого опредѣляемыя ниже суммы въ земскую кассу ежегодно на содержаніе коекъ и единовременно—на устройство и первое обзаведеніе ихъ.

2. Вносимыя фабрикантами суммы земство будетъ употреблять на расширеніе медицинской организаціи устройствомъ медицинской помощи въ тѣхъ мѣстностяхъ уѣзда, гдѣ это вызывается какъ потребностями фабрикантовъ, такъ и нуждами мѣстнаго земскаго населенія. Изъ такого рода мѣстностей слѣдуетъ поставить на очередь сѣверо-восточный уголъ уѣзда—Тимоновскую волость, необезпеченную въ настоящее время медицинской помощью, а затѣмъ—районъ с. Озерецкаго (если окажется достаточно средствъ на устройство и содержаніе 2-хъ новыхъ лѣчебницъ).

3. Торфяное болото близъ Дядькова, а также фабрики и заводы, расположенные въ юго-восточномъ углу уѣзда, близъ села Легкова, въ виду дальности разстоянія отъ существующихъ земскихъ лѣчебницъ и невозможности для земства создать новыя въ этихъ районахъ, по необходимости должны устроить медицинскую помощь исключительно личными своими заботами, помимо участія земства.

4. На фабрикахъ и заводахъ, могущихъ присоединиться къ земству, насчитывается около 2.800 рабочихъ, для которыхъ необходимо имѣть по фабричному закону (1 койка на 100 рабочихъ) 28 коекъ. Изъ этого числа 21 койку могутъ дать существующія лѣчебницы, при чемъ 2 изъ нихъ (Дмитровская и Рогачевская) не потребуютъ для этого никакихъ приспособленій, и другія двѣ,—Раменская и Хотьковская,—потребуютъ переустройства, а именно: Хотьковская лѣчебница—передѣлки амбулаторіи подъ баракъ для заразныхъ больныхъ и приспособленія одного крыла больницы подъ амбулаторію, и Раменская лѣчебница—постройки новаго заразнаго барака, хотя бы на 2 койки. Фабрики и заводы Тимоновской волости, для которыхъ потребуются 4½ койки, могутъ быть удовлетворены только новой Тимоновской лѣчебницей.

5. Устройство новыхъ лѣчебныхъ заведеній, а также и расширеніе старыхъ для потребностей фабричныхъ рабочихъ, должно быть покрыто *единовременными взносами со стороны фабрикантовъ* и заводчиковъ. Обычная стоимость одной койки при устройствѣ новыхъ лѣчебницъ опредѣляется въ 1.250 р. Но, принимая во вниманіе, что часть коекъ будетъ дана въ старыхъ лѣчебницахъ и постройки новыхъ помѣщеній потребуются сравнительно немного, земство могло бы ограничиться нѣсколько меньшею платою и, притомъ, для облегченія болѣе мелкихъ предпринимателей, установить нѣкоторыя градаціи въ зависимости отъ числа рабочихъ на фабрикахъ и заводахъ, а именно: 1) съ фабрикъ и заводовъ, имѣющихъ менѣе 50 рабочихъ, по 2 р. 50 к. съ рабочаго; 2) отъ 50 до 100 рабочихъ—по 5 р.; 3) отъ 100 до 200 рабочихъ—по 7 р. 50 к., и 4) отъ 200 до 500 рабочихъ—по 10 р.

6. На содержаніе коекъ для рабочихъ, примѣнительно къ обычной стоимости, комиссія предлагаетъ установить слѣдующія нормы платы: 1) съ фабрикъ и заводовъ, имѣющихъ менѣе 100 рабочихъ,—по 2 р. 50 к. съ рабочаго, 2) болѣе 100 рабочихъ—по 3 р., и 3) съ кирпичныхъ заводовъ и торфяныхъ болотъ, какъ работающих неполный годъ, плата взимается тоже по числу рабочихъ, въ размѣрѣ  $\frac{2}{3}$  указанныхъ выше нормъ.

*Примѣчаніе.* Размѣръ платы какъ на обзаведеніе, такъ и на содержаніе коекъ устанавливается по наибольшему числу рабочихъ.

7. Устройство пріемныхъ покоевъ, гдѣ это требуется обязательными фабричными постановленіями, остается на обязанности фабриканта.

8. При появленіяхъ на фабрикахъ и заводахъ эпидеміи значительныхъ размѣровъ, владѣльцы обязываются отвести особое, приспособленное для больныхъ, помѣщеніе со всѣми необходимыми принадлежностями и прислугой.



9. Въ случаѣ необходимости приглашенія временнаго эпидемическаго персонала, расходы принимаются въ равной мѣрѣ фабрикантами и земствомъ.

10. Дезинфекція зараженныхъ помѣщеній производится на счетъ фабриканта.

11. На производство взносовъ фабриканту или заводчику назначается мѣсячный срокъ, считая съ 1-го Января каждого наступающаго года. Въ случаѣ непоступленія взноса до 1-го Февраля, соглашеніе считается нарушеннымъ и на фабриканта или заводчика переходитъ обязанность исполнять требованія обязательныхъ постановленій помимо земства. О прекращеніи соглашенія Управа представляетъ г. Губернатору.

12. Въ случаѣ новаго соглашенія, размѣръ перваго взноса опредѣляется по размѣру установленной годичной платы за все время, считая со дня подачи заявленія по 1-е Января наступающаго года. Срокъ на взносъ платы дается со дня подачи заявленія по 1-е число будущаго мѣсяца. Въ случаѣ невзноса платы въ срокъ или не въ полномъ размѣрѣ—соглашеніе считается несостоявшимся.

13. Если Управою будетъ установлено, что на заводѣ или фабрикѣ находится большее число рабочихъ, чѣмъ указано фабрикантомъ, то, въ случаѣ невзноса фабрикантомъ дополнительной суммы въ теченіе мѣсячнаго срока, со времени предъявленнаго Управою требованія, соглашеніе считается нарушеннымъ и внесенныя фабрикантомъ ранѣе деньги не возвращаются. Возобновленіе соглашенія съ фабрикантами въ такихъ случаяхъ можетъ быть допущено только при выполненіи фабрикантомъ условій вновь вступающаго въ соглашеніе.

14. Единовременный взносъ можетъ быть Управою разсроченъ на 2 года.

*Примѣчаніе.* Амбулаторная и госпитальная помощь рабочимъ оказывается на основаніи дѣйствующей инструкціи земскимъ врачамъ Дмитровскаго уѣзда.

#### **Инструкція для земскаго медицинскаго персонала по оказанію врачебной помощи рабочимъ фабрикъ и заводовъ, вступившихъ въ соглашеніе съ Дмитровскимъ Уѣзднымъ Земствомъ.**

(Утверждена Дмитр. очер. Уѣздн. Зем. Собр. 1898 г. въ зас. 8 октября.)

1. Все фабричное населеніе фабрикъ и заводовъ, вошедшихъ въ соглашеніе съ земствомъ, пользуется госпитальною и амбулаторною помощью какъ отъ той лѣчебницы, къ которой оно отнесено по заключенію Уѣзднаго Санитарнаго Совѣта и рѣшенію Управы, такъ и отъ прочихъ земскихъ лѣчебницъ наравнѣ съ прочимъ населеніемъ уѣзда, т. е. безъ всякой дополнительной платы, независимо отъ того, принадлежитъ ли оно къ кореннымъ жителямъ уѣзда или приписано къ сословнымъ учрежденіямъ другихъ уѣздовъ.

2. Въ пріемъ больныхъ рабочихъ и прочаго населенія фабрикъ и заводовъ какъ въ амбулаторію, такъ и въ больницу, для коечнаго леченія, врачъ руководствуется существующими земскими правилами, т. е. для амбулаторнаго лѣченія больные могутъ обращаться ежедневно, за исключеніемъ вторниковъ, въ утренніе часы до 11 час. Въ больницу принимаются въ зависимости отъ характера болѣзни, для лѣченія которой,—по мнѣнію врача—необходимо коечное лѣченіе. Всѣ больные острыми заразными болѣзнями, а также сифилисомъ въ заразныхъ его видахъ, обязательно должны быть принимаемы въ больницу, даже если нѣтъ свободныхъ штатныхъ коекъ (на запасныя).

*Примѣчаніе 1.* Также не отказывается въ пріемъ и такимъ больнымъ, которые по свойству своей болѣзни, хотя и могли бы лѣчиться на дому, но не имѣя своей семьи, не могутъ этого сдѣлать; а также и такіе, которые принуждены прекратить работу благодаря своей болѣзни, или которые своимъ лѣченіемъ доставятъ неудобство своимъ товарищамъ по общей спальнѣ.

*Примѣчаніе 2.* Если кто изъ населенія фабрики заболѣетъ какою либо заразной болѣзью, въ томъ числѣ сифилисомъ, и отказывается поступить въ больницу, то врачъ немедленно доводитъ объ этомъ до



свѣдѣнія администраціи фабрики, указывая и предлагая способы къ устраненію возможности зараженія другихъ рабочихъ и прочаго населенія фабрики.

3. Какъ рабочій, такъ и всякій другой изъ населенія фабрики, для полученія медицинскаго пособія обязанъ самъ являться за таковымъ въ лѣчебницу, и только въ тяжкихъ и опасныхъ случаяхъ администрація фабрики въ правѣ пригласить врача къ больному на домъ; таковыми случаями считаются: серьезныя травматическія поврежденія, неправильныя роды, сильныя кровотечения, апоплексія (ударъ) и т. п. заболѣванія.

4. Фабричное или заводское заведеніе, на которомъ медицинскую часть организуетъ земство, обязательно должно быть посѣщено въ началѣ состоявшагося соглашенія врачомъ, которому ввѣрено лѣченіе населенія фабрики и завода. Цѣль посѣщенія: ознакомленіе съ условіями быта населенія фабрики, а также разъясненіе администраціи фабрики различныхъ вопросовъ, связанныхъ съ организаціей медицинской помощи населенію фабрики со стороны земства.

5. На тѣхъ фабрикахъ и заводахъ, на которыхъ въ силу правилъ Фабричнаго Присутствія, требуется постоянное пребываніе фельдшера или фельдшерницы, послѣдніе оказываютъ медицинское пособіе только въ случаяхъ внезапныхъ заболѣваній, гдѣ требуется немедленная помощь, а также по порученію врача послѣ первоначальнаго осмотра послѣднимъ больного. Во всѣхъ же остальныхъ случаяхъ фельдшера направляютъ больныхъ къ врачу.

*Примѣчаніе 1.* На тѣхъ фабрикахъ, гдѣ имѣются фельдшера, имъ передается ключъ отъ медикаментовъ; гдѣ же фельдшеровъ нѣтъ, ключъ передается администраціи фабрики, а шкафъ съ медикаментами запечатывается.

*Примѣчаніе 2.* Фельдшера, фельдшерницы и акушерки назначаются администраціей фабрики по соглашенію съ врачомъ.

6. Въ тѣхъ случаяхъ, когда врачъ, завѣдующій лѣчебною частью на фабрикѣ или заводѣ, замѣтитъ среди рабочихъ появленіе какой либо профессиональной болѣзни, онъ доводитъ объ этомъ до свѣдѣнія Губернскаго Санитарнаго Врача для разслѣдованія причины и устраненія ея.

7. Въ случаяхъ появленія на фабрикѣ среди населенія фабрики остро-заразныхъ болѣзней, земскій медицинскій персоналъ, по удаленіи больныхъ, производитъ дезинфекцію помѣшеній, гдѣ находились больные. Когда же больные заразными болѣзнями лѣчатся, согласно условіямъ соглашенія, на самой фабрикѣ, то при нихъ обязательно долженъ постоянно жить земскій фельдшеръ, а врачъ посѣщать больныхъ въ сроки по своему усмотрѣнію.

8. Каждому фабриканту, съ которымъ состоялось соглашеніе, вручается книжка съ талонами, выдаваемыми администраціей фабрики всякому больному, проживающему на фабрикѣ, желающему получить лѣченіе въ земской лѣчебницѣ.

*Примѣчаніе.* Талоны оставляются при лѣчебницѣ для имѣющей быть впоследствии научной разработки матеріала. Кромѣ этой регистраціи, ведется также регистрація рабочихъ по общей формѣ.

**Руководящія положенія въ дѣлѣ соглашенія земства съ владѣльцами фабрикъ и заводовъ по обезпеченію врачебною помощью рабочихъ, выработанныя XIV губернскимъ съѣздомъ врачей Московскаго земства (1898 г.).**

1. При вступленіи въ соглашеніе съ фабрикой по организаціи для ея рабочихъ медицинской помощи, земство должно обезпечить фабричному населенію присоединившейся фабрики амбулаторную помощь, коечное лѣченіе острымъ больнымъ и обострившимся хроникамъ—въ размѣрѣ дѣйствительной потребности въ немъ. родовспомогательную помощь и оспопрививаніе.

2. Въ виду особенностей въ условіяхъ жизни фабричнаго населенія, въ приѣмѣ не должно отказывать и такимъ изъ острыхъ больныхъ, которые по свойству своей болѣзни, хотя и могли бы лѣчиться на дому, но, не имѣя своей семьи, не могутъ этого сдѣлать, а также и такимъ, которые своимъ лѣченіемъ доставятъ неудобство своимъ товарищамъ по спальнѣ.



3. Борьба съ эпидеміями, не требующими экстренныхъ мѣръ, должна лежать на земствѣ, въ случаѣ же появленія на заводѣ или фабрикѣ эпидемій (напр., холеры, дифтеріи, скарлатины, оспы и другихъ), въ размѣрахъ, когда обыкновенно принимаемыя мѣры окажутся недостаточными, устанавливаются слѣдующія положенія: а) устанавливаемыми соглашениями не снимается съ гг. фабрикантовъ и заводчиковъ обязанность, въ случаѣ появленія на ихъ фабрикахъ и заводахъ эпидеміи значительныхъ размѣровъ, отвести особое, приспособленное для больныхъ, помѣщеніе со всѣми необходимыми принадлежностями и служителями; б) при необходимости приглашенія для такихъ случаевъ медицинскаго персонала и больничной прислуги, расходы по такому ложатся на средства фабриканта или заводчика и земства поровну; в) производство дезинфекціи зараженныхъ помѣщеній производится средствами владѣльца фабрики или завода. Посѣщенія врачомъ на дому тяжело заболѣвшихъ рабочихъ регулируются обще-земской инструкціей для врачей. При соглашеніи съ земствомъ фабрики по устройству медицинской помощи для ея рабочихъ, земство взимаетъ съ фабриканта единовременный взносъ на устройство и обзаведеніе коекъ и ежегодные взносы на содержаніе ихъ.

4. Единовременный взносъ долженъ представлять собой приблизительный размѣръ расходовъ по устройству лѣчебнаго заведенія, согласно требованіямъ обязательныхъ санитарныхъ постановленій. При такомъ условіи единовременный взносъ будетъ различенъ для фабрикъ, имѣющихъ до 200 рабочихъ, отъ 200—500 и болѣе 500.

5. Установить общую для всей губерніи сумму единовременнаго взноса съѣздъ считаетъ неудобнымъ, въ виду чрезвычайнаго разнообразія мѣстныхъ условій, могущихъ вліять на высоту его.

6. При вычисленіи ежегодныхъ взносовъ слѣдуетъ принимать въ расчетъ, какъ это принято почти во всѣхъ уѣздахъ, максимальное число рабочихъ въ теченіе года, такъ какъ вычисленіе среднихъ сопряжено съ большими затрудненіями. Наболѣе удобными условіями расчета съѣздъ считаетъ слѣдующія: для фабрикъ съ числомъ рабочихъ меньше 50 чел.—по числу рабочихъ, съ 50 до 200 — за каждые 50 чел. по  $\frac{1}{2}$  койки, выше 200 — за каждые 100 чел. 1 койка (т. е. излишекъ сверхъ сотни считается за сотню). Плата за каждого рабочаго должна составлять  $\frac{1}{100}$  стоимисти койки. Для заводовъ, работающихъ посезонно, слѣдуетъ понижать годовую сумму взносовъ. При исчисленіи этого пониженія нельзя принимать въ расчетъ дѣйствительнаго времени работы, такъ какъ нужно имѣть въ виду, что работы на такихъ заводахъ, обыкновенно болѣе интенсивны и влекутъ къ большей заболѣваемости рабочихъ, чѣмъ на другихъ фабрикахъ и заводахъ. Съѣздъ полагаетъ, что для заводовъ, работающихъ посезонно, могло бы быть принято слѣдующее правило: за каждую четверть года взимается  $\frac{1}{3}$  годового взноса.

7. Что касается размѣра ежегоднаго взноса за койку, то съѣздъ, полагая, что плата съ фабриканта не должна служить источникомъ барыша или убытка для земства, и основываясь на опытѣ различныхъ земствъ, исчисляетъ ее въ 250—300 р. въ годъ.

Въ *Костромской губерніи* соглашения владѣльцевъ фабрикъ съ земствомъ только что начались, и лишь въ *Кинешемскомъ уѣздѣ* выработаны для этого правила, по которымъ фабрики платятъ ежегодно по 125 руб. за кровать, требуемую закономъ 1866 г. (т. е. на каждые 100 рабочихъ), и кромѣ того по 25 к. за каждый день пребыванія фабричнаго больного въ земской больницѣ. Единовременный взносъ на устройство въ томъ случаѣ, когда возможно пользоваться существующей земской больницей безъ ея расширенія, опредѣляется въ 250 р., въ случаѣ же необходимости новыхъ построекъ—въ 1.000 р. на кровать.



Во всѣхъ прочихъ губерніяхъ рѣдкіе, большею частью единичные, случаи соглашенія владѣльцевъ фабрикъ съ земствомъ носятъ вполне случайный характеръ.

#### Соглашенія съ Городскими Думами.

Не смотря на большія удобства, во всѣхъ отношеніяхъ, для соглашеній владѣльцевъ фабрикъ съ городскими думами, они встрѣчаются гораздо рѣже, чѣмъ съ земствами. Отчасти это объясняется тѣмъ, что въ наиболѣе промышленныхъ крупныхъ городахъ существующій особый больничный сборъ съ рабочихъ устраняетъ для владѣльцевъ фабрикъ всякую необходимость не только входить въ соглашеніе съ думами, но и вообще заботиться о врачебной помощи рабочимъ. Однако, существуетъ не мало промышленныхъ городовъ съ большимъ или меньшимъ числомъ фабрикъ, соглашеніе которыхъ съ думами, облегчая владѣльцамъ фабрикъ выполненіе требованій закона, могло бы служить думами крупнымъ подспорьемъ въ дѣлѣ обезпеченія врачебною помощью населенія этихъ городовъ. Тѣмъ не менѣе, въ дѣйствительности подобныя соглашенія встрѣчаются въ незначительномъ числѣ случаевъ лишь въ 6 городахъ (въ Коломнѣ, въ Павловскомъ и въ Сергіевскомъ посадахъ Московской губ., въ Челябинскѣ Оренбургской губ., въ С.-Петербургѣ и въ Николаевѣ). Плата за врачебную помощь фабричнымъ рабочимъ взимается или по числу рабочихъ, по 2 р. 40 к. и по 2 р. 50 к. (въ Коломнѣ и въ Сергіевскомъ посадѣ), или чаще за кровать, по 200, 300 и 400 р. Въ Николаевѣ въ соглашеніи съ думой состоитъ судостроительный и механическій заводъ съ числомъ рабочихъ отъ 1.500 до 2.000; уплачивая городской больницѣ собственно за коечное лѣченіе за 15 кроватей 2.500 р., заводъ, кромѣ того, имѣетъ собственный пріемный покой съ амбулаторіею, на что расходуетъ 3.780 р. въ годъ.

#### Соглашеніе съ Приказомъ Общественнаго Призрѣнія

существуетъ лишь въ городѣ Ревелѣ. Первоначально съ 1896 г.— 9, а затѣмъ, по исключеніи одной изъ неисправныхъ въ платежѣ, 8 фабрикъ (съ числомъ рабочихъ до 2.000), съ согласія Присутствія по фабричнымъ дѣламъ, вступили въ соглашеніе съ больницей Приказа Общественнаго Призрѣнія, по которому всѣ онѣ вмѣстѣ располагаютъ пятью кроватями, съ годовою платою, устанавливаемою по суточной платѣ, ежегодно утверждаемой Министеромъ Внутрен-



нихъ Дѣль для лицъ военнаго вѣдомства и исчисляемой по дѣйствительной стоимости содержанія одного больного въ сутки за предшествовавшій годъ, и кромѣ того по 3 к. въ день съ каждой кровати на медикаменты. Согласно этому условію въ 1897 году каждая кровать обошлась въ 268 р. 27 к. Кромѣ того, за отдѣльное вознагражденіе врачей и фельдшера, въ размѣрѣ 350 р. въ годъ, съ медикаментами и перевязочными средствами за счетъ самихъ фабрикъ, послѣднія пользуются также экстренною помощью въ случаяхъ травматическихъ поврежденій рабочихъ или заболѣванія ихъ какою-либо профессиональною болѣзнью. Обѣ эти суммы (1.341 р. 38 к. за кровати и 908 р. за амбулаторную помощь) уплачиваются фабрикантами по разверсткѣ пропорціонально числу кроватей, которыя они должны были бы содержать по закону 1866 г. Однако это не удовлетворяетъ всей потребности въ медицинской помощи участвующихъ въ соглашеніи фабрикъ, и всѣ онѣ, кромѣ того, содержатъ у себя отдѣльныя амбулаторіи, а нѣкоторыя состоятъ въ то же время въ соглашеніи на амбулаторное и коечное лѣченіе съ мѣстной Поликлиникой и съ Лютеранскимъ Обществомъ діакониссъ, что обходится всѣмъ участникамъ соглашенія въ 4.220 р.

#### Соглашенія съ Обществомъ Краснаго Креста

въ 1897 г. имѣли мѣсто лишь въ трехъ губерніяхъ.

Въ *Петроковской губерніи* изданными въ 1892 г. обязательными постановленіями Присутствія по фабричнымъ дѣламъ было предусмотрено, что городскія фабрики съ числомъ рабочихъ отъ 100 до 500, взамѣнъ устройства отдѣльныхъ при каждой собственныхъ лѣчебницъ, могутъ устраивать общія больницы для нѣсколькихъ фабрикъ сообща. Отсюда въ Мѣстномъ Лодзинскомъ Комитетѣ Краснаго Креста возникла мысль устройства одной общей больницы для фабричныхъ рабочихъ города Лодзи. Заручившись согласіемъ фабрикантовъ, Мѣстный Комитетъ, черезъ особую комиссію, совмѣстно съ представителями отъ фабрикъ, выработалъ главныя основанія проекта, по которому предполагалось, что устройство больницы на 100 кроватей обойдется отъ 1.200 до 1.500 руб. на кровать, содержаніе же больного не свыше 75 коп. въ сутки, и внесъ его на разсмотрѣніе Присутствія по фабричнымъ дѣламъ. Постановленіемъ 9 Января Присутствіе одобрило устройство проектированной больницы и признало фабрикантовъ, вошедшихъ въ соглашеніе на соотвѣтственное число кроватей (по 1 кровати на



100 рабочихъ), выполнившими требованія закона и обязательныхъ постановленій. Затѣмъ былъ выработанъ и одобренъ Варшавскимъ Окружнымъ Управленіемъ Общества Краснаго Креста уставъ «Лодзинской больницы для фабричныхъ рабочихъ» и на отведенномъ городомъ мѣстѣ къ веснѣ 1897 года была выстроена и открыта больница съ такимъ расчетомъ, чтобы она могла быть расширяема по мѣрѣ надобности. Первоначально владѣльцы фабрикъ изъявили согласіе на абонированіе 90 кроватей, но въ дѣйствительности нѣсколько фабрикъ въ соглашеніе не вошло, и въ концѣ 1897 г. они абонировали лишь 79 кроватей. Изъ 416 фабрикъ съ 50.583 рабочими города Лодзи, причемъ 86 фабрикъ съ 38.741 рабочимъ, имѣютъ каждая болѣе 100 рабочихъ, въ соглашеніи участвуютъ только 53 съ 18.095 рабочими, остальные 3 состоящія въ соглашеніи фабрики съ 1.331 рабочимъ находятся въ ближайшихъ къ Лодзи селеніяхъ. Сопоставляя сумму рабочихъ всѣхъ 56 фабрикъ (принадлежащихъ 54 фирмамъ)—19.426 съ 79 арендуемыми кроватями, нельзя не замѣтить, что въ больницѣ Краснаго Креста владѣльцы фабрикъ пользуются лишь третью того количества кроватей, какое они должны были бы имѣть согласно требованіямъ закона.

На покрытіе расходовъ по устройству больницы первоначально рѣшено было внести по 1.150 руб. на кровать, но затѣмъ, въ началѣ 1898 г., участники согласились увеличить единовременные взносы на 350 руб. Условія на которыхъ владѣльцы фабрикъ пользуются больницей, лучше всего видны изъ устава больницы.

#### Уставъ Лодзинской больницы для фабричныхъ рабочихъ.

(Одобрень Варшавскимъ Окружнымъ Управленіемъ Общества Краснаго Креста  
18 Мая 1896 года.)

§ 1. При участіи Лодзинскаго Комитета Россійскаго Общества Краснаго Креста устраивается въ г. Лодзи больница для фабричныхъ рабочихъ, а также и для другихъ больныхъ платныхъ и бесплатныхъ.

§ 2. Первые средства на учрежденіе больницы съ 120 кроватями получаютъ изъ внесенныхъ фабрикантами, согласно даннымъ ими заявленіямъ, единовременныхъ платежей, въ размѣрѣ 1.500 рублей на каждую кровать. Лица внесшія эту плату освобождаются отъ обязательнаго содержанія при своей фабрикѣ одной больничной кровати на каждые 100 рабочихъ, какъ то положено по правиламъ фабричной инспекціи.

§ 3. Средства на содержаніе больничныхъ кроватей слагаются изъ слѣдуемой платы за содержаніе больныхъ, добровольныхъ пожертвованій ежегодныхъ или единовременныхъ, кружечнаго сбора, концертныхъ и всякихъ другихъ сборовъ, дозволенныхъ закономъ.



*Примѣчанія:* I. Фабриканту, учредившему кровать въ больницѣ, предоставляется безусловное право занимать ее больными рабочими его фабрики.

II. Въ случаѣ ежели кровати кого-либо изъ учредителей будутъ временно свободны, по неимѣнію у него лично больныхъ, кровати эти на свободное время замѣщаются, съ разрѣшенія Попечителя больницы, прежде всего больными тѣхъ владѣльцевъ кроватей, которымъ случайно понадобилось сразу болѣе того числа кроватей, на которыя они подписались, а затѣмъ лишь платными и бесплатными больными, посторонними.

III. За содержаніе каждаго фабричнаго рабочаго въ больницѣ владѣлецъ кровати уплачиваетъ по 75 коп. въ день, причемъ на каждую кровать полагается въ годъ 365 лѣчебныхъ дней. При содержаніи своихъ больныхъ въ больницѣ болѣе этого числа дней, по числу кроватей, уплачиваютъ за содержаніе ихъ въ больницѣ по особой, увеличенной таксѣ, устанавливаемой Управленіемъ больницы. Плата за содержаніе больныхъ вносится впередъ, помѣсячно, причемъ за первый мѣсяцъ при поступленіи больнаго. Излишняя плата не возвращается, а засчитывается въ счетъ слѣдующаго больнаго, поступающаго отъ имени того же фабриканта.

IV. Право на кровати въ больницѣ можетъ быть отчуждаемо владѣльцемъ кроватей другому лицу полностью на всѣ кровати и по частямъ, на каждую кровать отдѣльно.

V. Плата за содержаніе и лѣченіе больнаго (нынѣ опредѣленная въ 75 коп.) можетъ быть измѣнена Управленіемъ больницы, съ утвержденія общаго собранія Лодзинскаго Комитета, одинъ разъ въ годъ, при составленіи смѣты.

VI. Не только фабрикантамъ, но и Городскому Управленію, а также каждому обывателю города Лодзи предоставляется право учреждать кровати своего имени.

§ 4. Имуществомъ больницы, какъ движимымъ, такъ и недвижимымъ. Лодзинскій Мѣстный Комитетъ Общества Краснаго Креста распоряжается: находящимся у него по договору—согласно условіямъ договора, въ пожертвованіи—согласно волѣ жертвователей, а всѣмъ остальнымъ—съ обязательствомъ употреблять его въ мирное время только для врачебныхъ нуждъ мѣстныхъ жителей.

*Примѣчаніе:* Въ случаѣ прекращенія со стороны Общества Краснаго Креста завѣдыванія больницей, все имущество ея движимое и недвижимое переходитъ во владѣніе жертвователей на больницу и владѣльцевъ кроватей въ ней.

§ 5. Въ виду преимущественнаго назначенія больницы принимать на излѣченіе фабричныхъ рабочихъ, ей присваивается названіе „Лодзинской больницы для фабричныхъ рабочихъ, состоящей въ завѣдываніи Лодзинскаго Комитета Общества Краснаго Креста“.

§ 6. Высшій надзоръ за правильнымъ веденіемъ больничнаго дѣла во всѣхъ его частяхъ, а также забота объ улучшеніи и расширеніи этого дѣла и изысканіе потребныхъ для этой цѣли средствъ лежитъ на Управленіи Лодзинскаго Мѣстнаго Комитета Краснаго Креста, съ участіемъ въ его составѣ, на правахъ членовъ, Старшаго фабричнаго Инспектора, Президента города Лодзи и трехъ лицъ, избираемыхъ изъ своей среды учредителями больницы, внесшими суммы на ея постройку.

§ 7. Всѣ учредители кроватей своего имени, а равно и лица, пожертвовавшія въ пользу больницы единовременно и безъ условій 1.500 рублей деньгами или вещами или 15 рублей ежегодно, тѣмъ самымъ причисляются къ числу членовъ Общества Краснаго Креста.

§ 8. Ближайшій надзоръ за больницею возлагается на Попечителя ея, избираемаго на три года, простымъ большинствомъ голосовъ, общимъ собраніемъ Лодзинскаго Мѣстнаго Комитета Краснаго Креста.

§ 9. Управленіе больницы состоитъ изъ Правленія, подъ предсѣдательствомъ Попечителя, въ составѣ членовъ: главнаго врача больницы и старшей сестры милосердія завѣдывающей хозяйственною частью, а также смотрителя



и врачей ординаторовъ, приглашаемыхъ къ обсужденію только вопросовъ своей специальности. Правленіе является полнымъ хозяиномъ больницы, какъ въ хозяйственномъ, такъ и въ лѣчебномъ отношеніи, въ предѣлахъ смѣты и инструкцій, утвержденныхъ, черезъ посредство Лодзинскаго Мѣстнаго Комитета, Варшавскимъ Окружнымъ Управленіемъ Краснаго Креста.

§ 10. Главный врачъ больницы избирается и увольняется Управленіемъ Лодзинскаго Мѣстнаго Комитета Краснаго Креста, съ утвержденія Варшавскаго Окружнаго Управленія. На его обязанности лежитъ вся санитарная часть управленія больницы, весь врачебный персоналъ и общее наблюденіе за лѣченіемъ въ больницѣ.

§ 11. Врачи ординаторы избираются, подъ предсѣдательствомъ Попечителя больницы, общимъ собраніемъ врачей больницы и амбулаторной лѣчебницы, изъ числа ассистентовъ, причемъ избранныя ими лица назначаются (а также и увольняются) Управленіемъ Мѣстнаго Комитета Краснаго Креста. Число ихъ опредѣляется Правленіемъ больницы и утверждается Лодзинскимъ Комитетомъ Краснаго Креста. На ихъ обязанности лежитъ лѣченіе больныхъ, ввѣренныхъ имъ отдѣлений больницы, дежурство въ больницѣ и наблюденіе за общимъ порядкомъ, содержаніемъ и продовольствіемъ больныхъ довѣреннаго имъ отдѣленія.

*Примѣчанія:* I. Каждому ординатору предоставляется избрать себѣ ассистента изъ числа врачей, посѣщающихъ амбулаторію больницы.

II. Число ассистентовъ при каждомъ ординаторѣ опредѣляется Правленіемъ Лодзинскаго Мѣстнаго Комитета.

III. Ассистенты больницы дежурятъ по больницѣ въ общей очереди съ ординаторами.

IV. Время и порядокъ созванія общаго собранія врачей опредѣляется Попечителемъ.

V. Первый составъ врачей больницы избирается изъ врачей амбулаторіи Лодзинскимъ Комитетомъ Краснаго Креста.

VI. Число врачей больницы еврейскаго происхожденія, платныхъ и бесплатныхъ, не должно превышать половины общаго числа врачей больницы.

§ 12. Необходимое для больницы число сестеръ милосердія опредѣляется Варшавскимъ Окружнымъ Управленіемъ Общества Краснаго Креста, по представленію Лодзинскаго Мѣстнаго Комитета. Одна изъ сестеръ назначается старшею и завѣдывающей хозяйственною частью, какъ-то: продовольствіемъ больныхъ и больничнаго персонала, бѣльемъ и всѣмъ вещевымъ довольствіемъ больныхъ, а также амбулаторіей и домашнею аптекою. Старшей сестрѣ предоставляется распредѣлять приведенныя обязанности между другими сестрами, командированными туда Варшавскимъ Окружнымъ Управленіемъ Краснаго Креста.

§ 13. Для завѣдыванія всѣми зданіями больницы, отопленіемъ, освѣщеніемъ и содержаніемъ ихъ въ должномъ порядкѣ и опрятности, а равно наблюденія за низшею прислугою назначается смотритель.

§ 14. Для веденія счетной части назначается бухгалтеръ.

§ 15. Избраніе, назначеніе и увольненіе лицъ, поименованныхъ въ §§ 13 и 14, зависитъ отъ Правленія больницы.

§ 16. Попечитель больницы не получаетъ содержанія, сестры милосердія служатъ на общемъ основаніи сестеръ милосердія Общества Краснаго Креста, главный врачъ, ординаторы, смотритель и бухгалтеръ получаютъ содержаніе изъ общихъ суммъ бюджета больницы, по штатамъ, утвержденнымъ Лодзинскимъ Мѣстнымъ Комитетомъ Краснаго Креста.

§ 17. Въ концѣ cadaго года Правленіе больницы составляетъ смѣту расхода и прихода предстоящаго года. Къ обсужденію смѣты приглашаются и ординаторы, съ правомъ голоса. Смѣта эта представляется къ 1-му Декабря на разсмотрѣніе и утвержденіе Лодзинскаго Мѣстнаго Комитета Краснаго Креста, съ такимъ расчетомъ, чтобы она была разсмотрѣнна и возвращена къ исполненію къ 1-му Января наступающаго года. Размѣръ содержанія лицамъ, поименованнымъ въ § 16, опредѣляется на три года.



§ 18. Для обезпеченія интересовъ учредителей кроватей по цѣлесообразному и экономному веденію больничнаго дѣла, этимъ лицамъ предоставляется избирать изъ своей среды ревизіонную комиссію, въ составѣ трехъ членовъ, срокомъ на два года.

Составъ этой комиссіи утверждается Лодзинскимъ Мѣстнымъ Комитетомъ Общества Краснаго Креста.

Ревизіонной комиссіи предоставляется, одинъ разъ въ годъ, передъ составленіемъ смѣты, производство ревизіи всей отчетности и матеріальной части больницы.

Составленный комиссіею протоколъ представляется въ Управление Лодзинскаго Мѣстнаго Комитета Общества Краснаго Креста. Управленію Комитета предоставляется право предлагать комиссіи ревизовать больницу и въ другіе сроки, по своему усмотрѣнію.

§ 19. Существующая нынѣ въ городѣ Лодзи амбулаторная лѣчебница Мѣстнаго Комитета Общества Краснаго Креста помѣщается въ больницѣ и составляетъ часть ея. Лѣкарства больнымъ амбулаторіи выдаются по прежнему изъ домашней ея аптеки, бесплатно.

§ 20. Больница имѣетъ свою аптеку, которая или управляется отдѣльнымъ провизоромъ или магістромъ, или же отдается въ аренду одному изъ аптекарей города Лодзи.

§ 21. Больница имѣетъ печатью Красный Крестъ съ надписью кругомъ названія больницы.

Помимо несоотвѣтствія размѣра участія владѣльцевъ фабрикъ въ общей больницѣ Краснаго Креста требованіямъ закона, нельзя не отмѣтить, что больница даетъ исключительно лишь коечное лѣченіе, и хотя двери амбулаторіи открыты для фабричныхъ рабочихъ, тѣмъ не менѣе фабрики вынуждены по прежнему содержать у себя самостоятельныя амбулаторіи. Такимъ образомъ, это соглашеніе съ Обществомъ Краснаго Креста въ Лодзи никоимъ образомъ не можетъ разсматриваться какъ такое, которое обезпечиваетъ фабрики врачебною помощію и снимаетъ за соотвѣтствующую плату съ владѣльцевъ фабрикъ обязанность, возлагаемую на нихъ закономъ. Соглашеніе настолько мало опредѣлительно, что 3 фабрики, съ 1.062 рабочими, войдя въ соглашеніе на 4 кровати (вмѣсто 10), помимо больницы Краснаго Креста пользуются нѣсколькими частными больницами; другія же 3 съ 3.398 рабочими, внеся единовременный взносъ на устройство 4-хъ кроватей, этимъ и ограничились и, не пользуясь больницей, содержатъ совмѣстно съ другими фабрикантами особую больницу на 40 кроватей, упоминавшуюся на стр. 112 <sup>1)</sup>). Общая сумма ежегодныхъ расходовъ фабрикъ, состоявшихъ въ соглашеніи съ больницей Краснаго Креста, за 1897 годъ выражается слѣдующими цифрами.

---

<sup>1)</sup> Въ основныхъ таблицахъ эти три фабрики включены не въ рубрику состоящихъ въ соглашеніи съ Обществомъ Краснаго Креста, но въ рубрику фабрикъ, содержащихъ совмѣстныя больницы, поэтому общее число первыхъ показано 53 съ 16.028 рабочими.



	Число фабрикъ.	Число рабочихъ.	Сумма, уплаченная больницѣ Краснаго Креста.		Сумма расходовъ на прочія больницы.		Сумма расходовъ на собственныя амбулаторіи.		Итого всѣхъ расходовъ на врачебную помощь.	
			р.	к.	р.	к.	р.	к.	р.	к.
Состоявшія въ соглашеніи съ больницей Краснаго Креста и содержащія кромѣ того собственныя амбулаторіи . . . .	50	14.966	1.198	25	—	—	53.133	75	54.332	—
Тоже и расходующія на больничное лѣченіе въ другихъ, частныхъ, больницахъ . . . .	3	1.062	56	—	925	—	3.419	—	4.400	—
Тоже и участвующія кромѣ того въ содержаніи особой совмѣстной фабричной больницы .	3	3.398	—	—	4.916	80	9.350	32	14.267	12
Всего . . . .	56	19.426	1.254	25	5.841	80	65.903	07	72.999	12

Если даже разсматривать послѣднія три фабрики, содержащія особую совмѣстную больницу, какъ такія, которыя внесли единовременный взносъ на устройство больницы Краснаго Креста лишь изъ благотворительныхъ видовъ, не предполагая вовсе ею пользоваться, то и тогда для остальныхъ 53 фабрикъ съ 16.028 рабочими общая сумма ихъ расходовъ на врачебную помощь выразится 58.732 рублями, что на каждого рабочаго составитъ ежегодный расходъ въ 3 р. 66 к.

Въ *Воронежской* и *С.-Петербургской губерніяхъ* соглашенія съ мѣстными учрежденіями Общества Краснаго Креста не представляютъ чего-либо опредѣлительнаго и организованнаго. Въ первой 3 мельницы и маслобойни съ 170 рабочими, платя каждая по 300 р. въ годъ, пользуются коечнымъ и амбулаторнымъ лѣченіемъ въ Николаевской общинѣ сестеръ милосердія, въ С.-Петербургѣ же одна мануфактура съ 1.358 рабочими, внеся въ Георгіевскую Общину сестеръ Милосердія 6 тысячъ руб., получила право на вѣчное время пользоваться двумя кроватями, но содержать при этомъ собственную амбулаторію, расходуя на нее 2.650 р. въ годъ.

Хотя статистическія данныя, послужившія матеріаломъ для настоящаго очерка положенія дѣла врачебной помощи фабричнымъ рабочимъ, относятся къ 1897 году, но въ виду возможныхъ въ будущемъ соглашеній съ Обществомъ Краснаго Креста, какъ одного изъ удобнѣйшихъ, для многихъ мѣстностей Имперіи, способовъ достиженія цѣли закона, не бесполезно будетъ привести соглашенія, состоявшіяся въ 1898 г. въ Одессѣ и въ Ковно.

Принципъ, положенный въ основаніе соглашенія въ Одессѣ, состоявшагося по почину старшаго фабричнаго инспектора Херсонской губерніи А. Микулина, нѣсколько иной, чѣмъ въ Лодзи, и



едва ли не единственно правильный. Предлагая Мѣстному Комитету Общества Краснаго Креста взять на себя дѣло обезпеченія врачебной помощи фабричнымъ рабочимъ, А. Микулинъ обратилъ особое вниманіе на неразрывную связь амбулаторнаго лѣченія рабочихъ съ больничнымъ, а также на то, что врачи, посѣщающіе фабрики, состоя при больницѣ Краснаго Креста и не будучи нисколько въ зависимости отъ владѣльцевъ фабрикъ, явились бы весьма важными сотрудниками фабричныхъ инспекторовъ въ дѣлѣ санитарнаго надзора за фабриками.

Постановленіемъ 27 Февраля 1898 г. Одесскаго Городскаго Присутствія по фабричнымъ дѣламъ были одобрены общія основанія соглашенія, имѣющаго облегчить владѣльцамъ фабрикъ исполненіе требованій закона, и къ началу практическаго его осуществленія въ соглашеніи приняли участіе 39 промышленныхъ предпріятій, подписавшихъ взносы на 74 кровати. По ходатайству Мѣстнаго Управленія Краснаго Креста городская дума отвела для больницы 2 десятины и въ тотъ же годъ было приступлено къ ея постройкѣ. Условія соглашенія и будущая дѣятельность Краснаго Креста въ Одессѣ видны изъ нижеслѣдующаго устава больницы и инструкціи ея врачамъ.

#### Уставъ больницы Краснаго Креста для фабрично-заводскихъ рабочихъ Одесскаго градоначальства.

(Утвержденъ Главнымъ Управленіемъ Россійскаго Общества Краснаго Креста 11-го декабря 1898 года.)

##### I. Цѣль учрежденія больницы и основныя положенія.

§ 1. Одесское Мѣстное Управленіе Краснаго Креста, войдя въ соглашеніе съ рядомъ фабрично-заводскихъ предпріятій Одесскаго градоначальства, приняло на себя, взамѣнъ устройства отдѣльныхъ при фабрикахъ больничекъ, какъ это требуется закономъ 1866 года и обязательными постановленіями Одесскаго фабричнаго присутствія, устройство и веденіе одной общей больницы для фабрично-заводскихъ рабочихъ на нижеизложенныхъ основаніяхъ.

§ 2. Больница эта составляетъ собственность и состоитъ въ завѣдываніи Одесскаго Мѣстнаго Управленія Краснаго Креста.

§ 3. Въ виду преимущественнаго назначенія больницы принимать на излѣченіе фабричныхъ рабочихъ, ей присваивается названіе: „Больница Краснаго Креста для фабрично-заводскихъ рабочихъ Одесскаго градоначальства“. Больница имѣетъ печать съ изображеніемъ Краснаго Креста и съ вышеозначенною надписью названія больницы.

§ 4. На сооруженіе больницы фабриканты-учредители внесли по 1.000 р. на каждую койку, которую обезпечило себѣ данное предпріятіе въ зависимости отъ числа рабочихъ, по расчету одной койки на сто человѣкъ рабочихъ.

*Примѣчаніе.* Фабриканты и заводчики, имѣющіе меньше ста человѣкъ рабочихъ, вступаютъ участниками больницы, дѣлая единовременные взносы соотвѣтственно числу рабочихъ по расчету 250 р. за каждые 25 рабочихъ, при чемъ количество менѣе 25 считается за двадцать пять.



§ 5. По сооруже́ніи больницы, каждое новое предпріятіе, желающее къ ней присоеди́ниться, вноситъ Мѣстному Управленію Краснаго Креста сумму, соотвѣтственно числу необходимыхъ для заведенія коекъ, на указанныхъ въ § 4 основаніяхъ, при чемъ означенныя суммы хранятся Мѣстнымъ Управленіемъ и расходуются лишь на расширеніе и улучшеніе больницы и постройку дополнительныхъ корпусовъ по мѣрѣ надобности.

*Примѣчаніе.* Мѣстному Управленію предоставляется право входить въ соглашеніе на указанныхъ основаніяхъ и съ нефабричными предпріятіями, а также съ частными лицами.

§ 6. Лица или учрежденія, состоящія участниками на основаніи §§ 4 и 5 уст. или внесшія въ пользу больницы 1.000 р. одновременно въ видѣ пожертвованія, тѣмъ самымъ причисляются къ числу дѣйствительныхъ членовъ Общества Краснаго Креста.

§ 7. Для эксплуатаціи больницы Мѣстное Управленіе имѣетъ слѣдующія средства.

а) ежегодные взносы, уплачиваемые участниками къ началу каждаго года, начиная съ 1-го января 1899 года, въ размѣрѣ 150 р. на каждую койку. Участники, имѣющіе меньше 100 чел. рабочихъ, уплачиваютъ къ началу года: при числѣ рабочихъ до 50 чел. — 100 р., а при числѣ отъ 50 до 100 рабочихъ — 150 р.;

б) плата за пользованіе больныхъ рабочихъ, которая вносится участниками по истеченіи каждаго мѣсяца, по расчету использованныхъ больными дней, по 1 р. за сутки, при чемъ день поступленія и день выбытія считаются за цѣлые дни.

*Примѣчаніе.* Означенная посуточная плата должна подлежать соотвѣтствующему измѣненію въ томъ случаѣ, если въ Одесской городской больницѣ средняя стоимость содержанія больного увеличится противъ стоимости содержанія въ 1897 году, которая по отчету исчислена въ 86 к. въ день.

в) Частныя пожертвованія деньгами или матеріалами.

§ 8. Средства больницы не сливаются съ общими средствами Краснаго Креста, а могущіе образоваться остатки по окончаніи года будутъ обращаться исключительно на улучшеніе и расширеніе больницы, а также на обезпеченіе образованія и призрѣнія сестеръ Касперовской Общины Общества Краснаго Креста.

## II. Права и обязанности участниковъ больницы.

§ 9. Лицо или учрежденіе, внесшее сумму на сооруже́ніе или расширеніе больницы, имѣетъ право во все время существованія больницы пользоваться соотвѣтственнымъ суммѣ взноса числомъ коекъ, при условіи ежегоднаго къ началу года взноса, указаннаго въ § 7 п. а. Право пользованія койками можетъ быть передано, по желанію, другому лицу или учрежденію для пользованія этимъ послѣднимъ его фабричныхъ рабочихъ. Въ случаѣ неуплаты годичнаго взноса, право пользованія койками прекращается и можетъ быть возстановлено при возобновленіи годичнаго взноса. Годовой взносъ производится полностью, хотя бы уплата его производилась не въ началѣ, а въ серединѣ года. Разъ сдѣланный взносъ на сооруже́ніе больницы или ея расширеніе ни въ какомъ случаѣ не возвращается, равно какъ и годовой взносъ къ началу года.

§ 10. По полученіи съ участника больницы взноса на ея сооруже́ніе или расширеніе, ему выдается въ томъ отъ Мѣстнаго Управленія Краснаго Креста удостовѣреніе съ приложеніемъ устава больницы и ежегодно, кромѣ того, выдается удостовѣреніе на право пользованія одной или нѣсколькими койками, по полученіи годичнаго взноса, а также учиненія расчета за дѣйствительно проведенные больничные дни, оплата коихъ производится по истеченіи каждаго мѣсяца.

§ 11. Съ расширеніемъ фабрично-заводскихъ предпріятій участниковъ больницы и увеличеніемъ въ нихъ числа рабочихъ, участники должны соотвѣтственно увеличивать число оплаченныхъ ими кроватей и вносить по 1.000 р. на каждую койку въ капиталъ расширенія больницы.



§ 12. Каждый изъ участниковъ въ сооружеіи больницы, равно присоединившійся къ ней послѣ, согласно § 5, имѣетъ безусловное право на помѣщеніе въ больницѣ во всякое время числа больныхъ, равнаго числу оплаченныхъ коекъ, а также пользуется правомъ помѣстить и большее число рабочихъ, если въ данное время изъ числа оплаченныхъ фабрикантами коекъ имѣются свободныя отъ фабричныхъ рабочихъ; если же таковыхъ не имѣется, то остальные фабричныя рабочіе участниковъ помѣщаются, по возможности, на свободныя, не оплаченныя фабрикантами, койки, или же Правленіе больницы заботится о помѣщеніи ихъ въ другія больницы г. Одессы.

### III. О больныхъ и объ условіяхъ ихъ пользованія.

§ 13. Больные принимаются безъ различія въ роісповѣданія и національности. Душевно-больные приему не подлежатъ.

§ 14. Кромѣ фабрично-заводскихъ рабочихъ, въ больницу принимаются и частныя больныя въ томъ случаѣ, если имѣются свободныя отъ фабричныхъ больныхъ койки. Размѣръ платы, взимаемой съ частныхъ больныхъ, утверждается ежегодно Мѣстнымъ Управленіемъ Краснаго Креста.

§ 15. Расходы по погребенію скончавшихся въ больницѣ фабричныхъ рабочихъ относятся на счетъ соответствующихъ промышленныхъ предпріятій участниковъ больницы въ томъ случаѣ, если родственники умершаго не позаботятся о своевременномъ погребеніи.

### IV. Объ амбулаторной помощи фабричнымъ рабочимъ.

§ 16. Красный Крестъ принимаетъ на себя обязательство черезъ посредство своихъ врачей, именуемыхъ фабричными врачами Краснаго Креста, оказывать амбулаторную помощь рабочимъ участникамъ больницы въ приемныхъ покояхъ при фабрикахъ и заводахъ, которые снабжаются лѣкарственными и перевязочными средствами на счетъ фабрикантовъ, а также имѣть санитарный надзоръ за промышленными заведеніями участниковъ больницы, съ каковою цѣлью эти врачи должны, согласно даннымъ имъ инструкціямъ:

а) посѣщать приемныя покои при фабрикахъ въ сроки, установленныя обязательными постановленіями Одесскаго фабричнаго Присутствія;

б) ежедневно, въ опредѣленные часы, принимать рабочихъ участниковъ больницы у себя на дому,

и в) посѣщать больныхъ рабочихъ и ихъ семьи на ихъ квартирахъ. Для фабрикъ, расположенныхъ вблизи больницы, амбулаторный приемъ рабочихъ можетъ производиться въ приемномъ покоѣ больницы.

### V. Управление больницею.

§ 17. Высшій надзоръ за правильнымъ веденіемъ больничнаго дѣла во всѣхъ его частяхъ, а также представленія Мѣстному Управленію Краснаго Креста объ улучшеніи и расширеніи больницы лежитъ на обязанности Правленія больницы.

§ 18. Въ составъ Правленія входятъ:

а) избираемые Мѣстнымъ Управленіемъ изъ своей среды предсѣдатель и два члена Правленія, изъ коихъ одинъ избирается товарищемъ предсѣдателя и его замѣстителемъ;

б) главный врачъ больницы;

в) два представителя отъ участниковъ больницы (§§ 4 и 5 уст.), избираемые послѣдними срокомъ на три года;

г) кромѣ того, въ составъ Правленія участвуетъ, на правахъ члена, мѣстный старшій фабричный инспекторъ.

*Примѣчаніе.* Выбытіе членовъ Правленія, избираемыхъ Мѣстнымъ Управленіемъ, происходитъ въ теченіе первыхъ трехъ лѣтъ по жребію, а впослѣдствіи—по старшинству. Выбывшій членъ можетъ быть избранъ вновь.

§ 19. Правленіе больницы собирается одинъ разъ въ мѣсяць въ дни, по заранѣе составленному на цѣлый годъ росписанію. Въ случаѣ же необходи-



мости, председателемъ могутъ быть созваны экстренныя засѣданія. О времени и мѣстѣ засѣданій председатель увѣдомляетъ членовъ не менѣе какъ за два дня до засѣданія съ указаніемъ вопросовъ, подлежащихъ обсужденію.

§ 20. Постановленія Правленія признаются дѣйствительными, если въ засѣданіи присутствуетъ не меньше трехъ членовъ, въ томъ числѣ председатель и главный врачъ или ихъ замѣстители.

§ 21. Правленіе составляетъ и представляетъ Мѣстному Управленію смѣту расходовъ на предстоящій годъ не позже 1 Ноября и годовой отчетъ хозяйственный и медицинскій не позже 1 Марта.

*Примѣчаніе.* Медицинскій отчетъ долженъ быть представленъ также въ мѣстное Врачебное Управленіе.

§ 22. Правленіе больницы ежегодно, въ началѣ Января, сообщаетъ Одесскому Городскому Фабричному Присутствію списокъ участниковъ больницы и число оплаченныхъ ими коекъ.

§ 23. Правленію предоставляется распределить между своими членами отдѣльные предметы его вѣдѣнія.

VI. О врачебномъ, хозяйственномъ и административномъ персоналѣ больницы.

§ 24. Врачебный персоналъ больницы состоитъ изъ главнаго врача, одного или, въ случаѣ надобности, нѣсколькихъ ординаторовъ и двухъ врачей интерновъ.

*Примѣчаніе.* Кромѣ того, Правленіемъ больницы приглашается нѣсколько врачей для исполненія обязанностей, изложенныхъ въ § 16 устава, а также постоянные консультанты, въ случаѣ надобности.

§ 25. Забота о правильномъ веденіи больницы въ медицинскомъ и административномъ отношеніяхъ возлагается на главнаго врача больницы, который назначается, по представленію Правленія больницы, Мѣстнымъ Управленіемъ.

§ 26. Главный врачъ является директоромъ больницы въ медицинскомъ, административномъ и хозяйственномъ отношеніяхъ. Онъ вѣдаетъ пріемъ и размѣщеніе больныхъ, распределяетъ занятія медицинскаго персонала больницы, слѣдитъ за правильностью лѣченія и ухода за больными, заботится о гигиеническомъ состояніи помѣщеній, о своевременной дезинфекціи палатъ и вещей и, по возможности, завѣдуетъ однимъ изъ отдѣленій больницы. Въ случаѣ отступленія персонала отъ установленныхъ правилъ и инструкцій, онъ принимаетъ надлежащія мѣры для устраненія отступленій.

*Примѣчаніе.* На случай болѣзни или отсутствія главнаго врача Правленіемъ назначается, въ качествѣ замѣстителя его, одинъ изъ ординаторовъ, по представленію главнаго врача.

§ 27. Инструкція медицинскому и хозяйственному персоналу больницы составляется Правленіемъ и утверждается Мѣстнымъ Управленіемъ.

§ 28. Для ухода за больными назначаются сестры Касперовской Общины на условіяхъ, утверждаемыхъ Мѣстнымъ Управленіемъ. Одна изъ сестеръ назначается старшей сестрой.

§ 29. Медицинскій, административный и хозяйственный штатъ служащихъ больницы и размѣры окладовъ содержанія опредѣляются Правленіемъ больницы и утверждаются Мѣстнымъ Управленіемъ. Назначеніе и увольненіе служащихъ лежитъ на обязанности Правленія, при чемъ лица врачебнаго персонала назначаются по представленію главнаго врача.

§ 30. Члены Правленія, за исключеніемъ главнаго врача, содержанія не получаютъ.

#### **Инструкція для фабричныхъ врачей Краснаго Креста.**

(Утверждена Одесскимъ мѣстнымъ Управленіемъ Общества Краснаго Креста  
7 ноября 1898 г.)

§ 1. Согласно § 16 Устава больницы Краснаго Креста для фабрично-заводскихъ рабочихъ Одесскаго градоначальства утверждается должность фабричныхъ врачей Краснаго Креста.

§ 2. Фабричные врачи Краснаго Креста состоятъ на службѣ Общества Краснаго Креста и получаютъ жалованье, размѣръ котораго опредѣляется Правленіемъ больницы, при составленіи годичной смѣты.



§ 3. Количество фабрикъ, поручаемыхъ вѣдѣнію одного врача, не превышаетъ восьми, при общемъ числѣ рабочихъ на всѣхъ фабрикахъ не больше 1500 человекъ.

§ 4. Фабричные врачи Краснаго Креста обязаны исполнять всѣ требованія обязательныхъ постановленій Херсонскаго Губернскаго по фабричнымъ дѣламъ Присутствія, какъ-то:

1. Посѣщать порученные имъ фабрики и заводы не менѣе двухъ разъ въ недѣлю, въ опредѣленные заранее дни и часы.

2. Ежедневно, въ опредѣленные часы, принимать рабочихъ завѣдуемыхъ ими фабрику у себя на дому.

3. Производить врачебный осмотръ вновь поступающихъ рабочихъ.

4. Одинъ разъ въ годъ осматрѣть каждаго рабочаго.

5. На тѣхъ фабрикахъ, гдѣ имѣются семейные фабричные рабочіе, фабричные врачи обязаны оказывать амбулаторную помощь ближайшимъ членамъ семьи рабочихъ и посѣщать ихъ, въ случаѣ надобности, на дому.

6. Тяжело заболѣвшихъ фабричныхъ рабочихъ, не подлежащихъ амбулаторному лѣченію, они направляютъ въ больницу Краснаго Креста.

7. Фабричные врачи слѣдятъ за санитарнымъ состояніемъ фабрикъ и заводовъ.

8. Они ведутъ находящіяся на фабрикахъ прошнурованныя за печатью фабричной инспекціи, утвержденнаго Фабричнымъ Присутствіемъ образца, книги для записи врачебныхъ осмотровъ поступающихъ рабочихъ, а также амбулаторныхъ больныхъ и, по требованію административныхъ лицъ, доставляютъ свѣдѣнія, касающіяся медицинской части состоящихъ въ ихъ вѣдѣніи фабрикъ и заводовъ.

9. Независимо отъ свѣдѣній, посылаемыхъ фабричной инспекціи о всѣхъ несчастныхъ случаяхъ, о такихъ случаяхъ, которые могутъ повести за собою увѣчье, фабричные врачи обязаны увѣдомить Главнаго врача больницы Краснаго Креста.

10. Въ случаѣ сомнѣнія относительно амбулаторнаго лѣченія, а также по требованію Главнаго врача, фабричные врачи обязаны направить больного для осмотра въ больницу Краснаго Креста.

§ 5. Если Главный врачъ заявитъ о своемъ желаніи посѣтить одну изъ фабрикъ, то врачъ данной фабрики обязанъ въ назначенный часъ явиться туда же и дать всѣ требуемыя свѣдѣнія.

§ 6. Фабричные врачи Краснаго Креста обязаны доставлять Главному врачу каждые три мѣсяца, согласно предложенной формѣ, подробный отчетъ о своей дѣятельности не позже 15 числа слѣдующаго мѣсяца.

§ 7. Фабричные врачи Краснаго Креста обязаны жить вблизи и, по возможности, центрально тѣхъ фабрикъ и заводовъ, надзоръ за коими имъ поручается.

§ 8. Фабричные врачи не имѣютъ прямого отношенія къ больницѣ Краснаго Креста. Но, по усмотрѣнію Главнаго врача, они могутъ быть допущены къ занятіямъ въ больницѣ. Штатное же мѣсто въ больницѣ ординатора и врача-интерна съ должностью фабричнаго врача несовмѣстимо.

§ 9. Въ случаѣ какихъ-либо недоразумѣній въ своей дѣятельности, фабричные врачи обращаются за разъясненіями къ Главному врачу больницы.

§ 10. Инструкція эта, въ случаѣ надобности, можетъ быть измѣнена порядкомъ, указаннымъ въ § 27 Устава больницы.

Такое же полное обезпеченіе врачебною помощью рабочимъ даетъ и состоявшееся съ разрѣшенія Ковенскаго Присутствія по фабричнымъ дѣламъ соглашеніе трехъ заводовъ съ мѣстнымъ Дамскимъ Комитетомъ Краснаго Креста въ Декабрѣ 1898 года. По условію эти заводы передаютъ устройство, за ихъ счетъ, больницы и ея содержаніе въ полное и безконтрольное распоряженіе Ковенскаго Дамскаго Комитета. Для первоначальнаго устройства больницы, владѣльцы заводовъ уплачиваютъ единовременно по 2 рубля



съ каждаго рабочаго, по наличному составу рабочихъ при заключеніи договора, причемъ число рабочихъ удостовѣряется старшимъ фабричнымъ инспекторомъ, и въ счетъ не входятъ рабочіе временные, исключительно для поденныхъ работъ, продолжительность пребыванія которыхъ на заводѣ по закону не обязываетъ владѣльцевъ къ записи ихъ въ книгу именного списка рабочихъ и къ выдачѣ имъ расчетныхъ книжекъ. За лѣченіе же рабочихъ заводчики уплачиваютъ ежегодно по 2 р. 60 к. съ рабочаго по списку, свидѣтельствуемому фабричнымъ инспекторомъ. Дамскій Комитетъ обязуется устроить больницу по расчету 1 кровати на 100 рабочихъ, и врачи больницы должны будутъ посѣщать заводы для амбулаторнаго приѣма больныхъ два раза въ недѣлю, въ дни, определенныя по обоюдному соглашенію, а въ экстренныхъ случаяхъ они обязаны являться на заводы по первому требованію во всякое время. Кромѣ того, они обязаны посѣщать каждаго больного рабочаго на дому, если болѣзнь его такова, что она препятствуетъ ему явиться въ амбулаторію. Отъ усмотрѣнія врачей зависитъ отправка такихъ больныхъ въ больницу; въ случаѣ же отказа больного поступить въ нее, онъ теряетъ право на лѣченіе. Снабженіе лѣкарствами всѣхъ больныхъ, какъ въ амбулаторіяхъ, такъ и пользующихся на дому, лежитъ на Дамскомъ же Комитетѣ.

#### Соглашенія съ частными лѣчебными заведеніями

представляютъ наиболѣе рѣдкую форму врачебной помощи фабричнымъ рабочимъ и встрѣчаются лишь въ шести губерніяхъ.

Въ *г. Костромѣ* — одно небольшое промышленное заведеніе со 102 рабочими состояло въ соглашеніи съ больницей городского ремесленнаго общества, которая обезпечивала полную врачебную помощь за плату по 1 р. въ годъ съ каждаго рабочаго.

Соглашенія съ благотворительными учрежденіями существовали въ трехъ губерніяхъ. Въ *С.-Петербурѣ* — 6 фабрикъ съ 1.460 рабочими, платя по 250 р. въ годъ за кровать, абонируютъ 8 кроватей въ Александровской биржевой барачной больницѣ, но содержатъ при этомъ свои амбулаторіи, расходуя на этотъ предметъ 2.162 р.; одна же фабрика абонируетъ 2 кровати въ Александровской мужской больницѣ германской колоніи и, платя за нихъ 800 р., вмѣстѣ съ тѣмъ содержитъ на 3.490 р. собственный приемный покой на 4 кровати. Въ суммѣ всѣмъ этимъ семи фабрикамъ съ 2.260 рабочими врачебная помощь обходится въ 8.452 р.,



т. е. по 3 р. 74 к. на рабочаго. Въ *Симбирской губерніи* — двѣ фабрики пользуются больницей имени Н. Д. Селивестрова (въ с. Румянцевѣ, Корсунскаго у.), находящейся въ вѣдомствѣ Императрицы Маріи. Одна изъ этихъ фабрикъ, съ 1.082 рабочими, пользуясь полною, какъ больничною, такъ и амбулаторною помощью, вноситъ въ кассу Селивестровскихъ благотворительныхъ учреждений ежегодно 500 р. и платитъ при этомъ врачу той же больницы 400 р.; другая, съ 60 рабочими, за такую же врачебную помощь платитъ 50 р. въ годъ деньгами и различными матеріалами на сумму приблизительно 100 р. въ годъ. Въ *г. Херсонѣ* — одна фабрика съ 92 рабочими абонируетъ одну койку въ еврейской больницѣ, за которую, послѣ единовременнаго взноса въ 150 р., платитъ по дѣйствительному числу больничныхъ дней и содержитъ собственную амбулаторію; за коечное лѣченіе въ 1897 г. было уплачено 30 р., на амбулаторію же израсходовано до 390 р.

Наконецъ, въ трехъ губерніяхъ наблюдаются соглашенія съ лѣчебницами, содержащимися врачами, какъ собственныя личныя ихъ предпріятія. Наибольшее число случаевъ (12) подобнаго рода имѣетъ мѣсто въ *Петроковской губ.*, въ г. Лодзи. Здѣсь съ пятью частными больницами (лѣчебница д-ра Пинкуса, поликлиника д-ра Стерлинга, поликлиника д-ра Марковскаго, лѣчебница д-ра Бернштейна и лѣчебница «общества врачей»), преимущественно же съ лѣчебницей д-ра Пинкуса, состоитъ въ соглашеніи 12 фабрикъ г. Лодзи и ближайшаго къ нему селенія Домброва, съ 2.591 рабочимъ. Большая часть этихъ фабрикъ принадлежитъ къ разряду небольшихъ, съ числомъ рабочихъ менѣе 200 на каждой, однако, 3 фабрики имѣютъ каждая свыше 300 и до 500 рабочихъ. Каждая изъ фабрикъ абонируетъ то или другое число кроватей лѣчебницъ за годовую плату въ 150 р. за кровать и, кромѣ того, платитъ за больныхъ своей фабрики по 1 р. (въ лѣчебницѣ д-ра Пинкуса) и по 75 к. (въ прочихъ лѣчебницахъ) за каждый больничный день. Въ 1897 г. всѣ 12 фабрикъ абонировали 21½ кровать за плату 3.225 р. Этимъ соглашеніемъ фабрики обезпечиваютъ себѣ, однако, лишь больничное лѣченіе, а потому, независимо отъ него, содержатъ собственныя амбулаторіи, стоившія имъ, вмѣстѣ съ платою за больничные дни въ лѣчебницахъ, 7.312 р., такъ что общая сумма расходовъ всѣхъ 12 фабрикъ на врачебную помощь ихъ рабочимъ достигала 10.537 р., что составляло болѣе 4 р. 6 к. на рабочаго.



Нѣчто подобное лодзинскимъ поликлиникамъ представляетъ собой «домъ для больныхъ» въ с. Мунтау въ Бердянскомъ уѣздѣ, *Таврической губ.*, содержимый, какъ частное учрежденіе, Ф. Валломъ. Съ этой лѣчебницей находятся въ соглашеніи два заведенія съ числомъ рабочихъ около 358. Одно изъ нихъ (100 рабочихъ) платитъ ежегодно 100 р., другое — 200 р., независимо отъ числа больныхъ, и, сверхъ того, по 10 р. въ мѣсяць за лѣченіе каждаго больного въ больницѣ. Кромѣ того, оба завода содержатъ собственные амбулаторіи, расходуя на нихъ 1.245 р. Въ суммѣ на каждаго рабочаго эти заводы расходуютъ на врачебную помощь по 4 р. 35 к.

Къ разряду соглашеній съ частными лѣчебницами должны быть по справедливости отнесены и тѣ 11 фабрикъ въ Одессѣ, которыя въ основныхъ таблицахъ включены въ рубрику совмѣстныхъ амбулаторій. Всѣ эти фабрики не имѣютъ отдѣльныхъ приѣмныхъ покоевъ или амбулаторій, требуемыхъ отъ нихъ обязательными постановленіями, но пользуются однимъ общимъ приѣмнымъ покоемъ, какъ его считаютъ одни фабриканты, или одною амбулаторіею, какъ считаютъ его другіе. Этотъ «Одесскій приѣмный покой» возникъ по инициативѣ нѣсколькихъ вольнопрактикующихъ врачей, работающихъ въ немъ совмѣстно и дѣлящихъ между собою прибыль отъ этого предпріятія. Владѣльцы же фабрикъ, въ удовлетвореніе требованій обязательныхъ постановленій, пользуются услугами этого учрежденія на слѣдующихъ условіяхъ: сказанное учрежденіе беретъ на себя обязательство санитарнаго надзора за рабочими фабрики и лѣченіе заболѣвшихъ, т. е. врачъ учрежденія посѣщаетъ фабрику въ опредѣленные обязательными постановленіями сроки, и рабочіе пользуются бесплатнымъ врачебнымъ совѣтомъ, лѣкарства же выдаются за счетъ фабриканта, который оплачиваетъ также стоимость проѣздовъ врача при посѣщеніяхъ имъ больныхъ рабочихъ въ ихъ домахъ; плата зависитъ отъ особаго съ каждой фабрикой соглашенія и взимается въ размѣрѣ отъ 50 до 200 р. въ годъ, смотря по количеству рабочихъ фабрики. На такихъ условіяхъ этимъ лѣчебнымъ учрежденіемъ пользуется 11 фабрикъ съ числомъ рабочихъ до 607; большая часть ихъ (8) имѣетъ менѣе 50 и даже менѣе 15 рабочихъ и только 3 фабрики имѣютъ по 96—177 рабочихъ. Годовой расходъ всѣхъ 11 фабрикъ составляетъ 1.090 р., т. е. около 1 р. 80 к. на рабочаго.

---



## ОСНОВНЫЯ СТАТИСТИЧЕСКІЯ

данныя объ организованной врачебной помощи  
фабричнымъ рабочимъ.



Таблица I. Число подчиненных надзору фабричной инспекции фабрик и рабочих в них.

Уезды и крупные промышленные города и селения.	Менше 5 рабоч.		5—15 рабоч.		16—50 рабоч.		51—100 рабоч.		101—500 рабоч.		501—1000 рабоч.		Свыше 1000 рабоч.		Итого.	
	Число завед.	Число рабочих.	Число завед.	Число рабочих.	Число завед.	Число рабочих.	Число завед.	Число рабочих.	Число завед.	Число рабочих.	Число завед.	Число рабочих.	Число завед.	Число рабочих.	Число завед.	Число рабочих.
1. Архангельская . . . . .	—	—	1	8	14	380	5	390	13	2.952	—	—	—	—	33	3.730
в т. ч. Архангельскъ . . . . .	—	—	—	—	11	294	3	222	1	375	—	—	—	—	15	891
2. Астраханская . . . . .	11	33	43	480	28	843	3	192	3	676	1	510	—	—	89	2.734
в т. ч. Астрахань . . . . .	4	15	27	322	15	446	2	140	1	175	—	—	—	—	49	1.098
3. Бессарабская . . . . .	274	800	82	611	46	1.159	1	80	2	555	—	—	—	—	405	3.205
4. Варшавская . . . . .	102	328	269	2.295	282	8.200	103	7.163	98	21.479	15	9.969	5	13.582	874	63.016
в т. ч. Варшава . . . . .	16	45	88	941	215	6.200	67	4.706	55	11.726	6	4.273	2	2.355	449	30.246
5. Виленская . . . . .	33	112	168	1.268	103	2.629	34	2.505	17	2.916	—	—	—	—	355	9.430
в т. ч. Вильна . . . . .	8	25	44	390	50	1.289	24	1.714	5	730	—	—	—	—	131	4.148
м. Сморгонь, Ошмянск. у. . . . .	8	30	14	139	24	593	1	52	—	—	—	—	—	—	47	814
6. Витебская . . . . .	84	207	65	506	32	1.019	5	402	10	1.962	1	620	—	—	197	4.716
в т. ч. Витебскъ . . . . .	2	7	13	121	9	253	3	260	—	—	—	—	—	—	27	641
» Двинскъ . . . . .	—	—	6	63	13	445	1	90	3	570	1	620	—	—	24	1.788
7. Владимирская . . . . .	19	52	69	720	116	3.323	77	5.470	114	25.311	37	26.801	36	91.528	468	153.205
в т. ч. Муромъ . . . . .	2	6	3	37	10	273	1	100	3	547	1	937	—	—	20	1.900
» с. Орѣхово съ м. Никольск. . . . .	—	—	—	—	—	—	—	—	1	130	—	—	2	19.294	3	19.424
» Иваново-Вознесенскъ . . . . .	—	—	7	72	8	201	7	484	10	2.238	15	10.281	8	12.106	55	25.382
» Шуя . . . . .	1	3	1	12	7	172	2	172	5	1.566	—	—	5	9.599	21	11.524
8. Вологодская . . . . .	7	17	30	283	44	1.252	15	1.096	9	1.697	—	—	1	1.160	106	5.505
в т. ч. Вологда . . . . .	1	3	13	129	19	545	2	140	—	—	—	—	—	—	35	817
» Устюгъ . . . . .	—	—	7	67	6	184	8	600	3	525	—	—	—	—	24	1.376
9. Волынская . . . . .	51	131	142	1.368	82	2.249	24	1.683	19	5.668	3	2.388	2	2.170	323	15.657
10. Воронежская . . . . .	61	240	118	991	97	2.636	15	1.126	17	3.551	1	502	—	—	309	9.046
в т. ч. Воронежъ . . . . .	18	71	40	355	30	802	5	429	4	554	1	502	—	—	98	2.713
11. Вятская . . . . .	15	51	132	1.343	91	2.658	27	1.803	26	4.219	2	1.091	1	1.250	294	12.415
в т. ч. Вятка . . . . .	2	7	12	151	10	292	2	123	2	270	—	—	—	—	28	843
» Сарапулъ . . . . .	3	10	12	107	9	286	2	155	4	584	—	—	—	—	30	1.142
» Слободской . . . . .	—	—	10	91	7	214	1	97	4	687	—	—	—	—	22	1.089
12. Гродненская . . . . .	78	221	280	2.505	132	3.840	42	3.171	22	3.903	1	811	1	1.411	556	15.862
в т. ч. Гродно . . . . .	3	6	9	83	7	233	1	99	1	128	—	—	1	1.411	22	1.960
» Бѣлостокъ . . . . .	11	29	38	396	46	1.264	11	783	8	1.535	—	—	—	—	114	4.007
» Брестъ-Литовскъ . . . . .	8	20	8	90	3	68	9	853	—	—	—	—	—	—	28	1.031
13. Донская область . . . . .	69	209	33	356	94	2.724	32	2.161	27	5.103	1	904	2	3.716	258	15.173
в т. ч. Ростовъ-на-Дону . . . . .	10	43	16	199	42	1.241	17	1.120	12	2.335	—	—	2	3.716	99	8.654
» Нахичевань . . . . .	—	—	5	65	20	647	10	670	6	1.035	—	—	—	—	41	2.417
» Таганрогъ . . . . .	1	4	2	18	6	123	2	156	2	260	1	904	—	—	14	1.465
14. Екатеринославская . . . . .	130	441	187	1.722	144	3.928	34	2.547	27	6.701	2	1.427	1	1.794	525	18.560
в т. ч. Екатеринославъ . . . . .	31	97	49	474	53	1.514	10	764	6	1.230	—	—	1	1.794	150	5.873
» Луганскъ . . . . .	2	9	5	78	12	325	5	406	2	700	—	—	—	—	26	1.518
15. Казанская . . . . .	3	10	45	405	132	3.801	22	1.439	16	2.783	—	—	3	5.737	221	14.175
в т. ч. Казань . . . . .	2	7	22	188	64	1.740	13	826	5	629	—	—	2	4.600	108	7.990
16. Калишская . . . . .	13	41	75	642	60	1.749	14	994	13	3.555	—	—	—	—	175	6.981
в т. ч. Калишь . . . . .	1	2	5	47	20	662	6	453	3	793	—	—	—	—	35	1.957
17. Калужская . . . . .	44	116	71	725	54	1.530	16	1.197	15	3.502	1	620	1	1.706	202	9.396
в т. ч. Калуга . . . . .	8	21	20	188	20	567	3	205	4	929	—	—	—	—	55	1.910
18. Киевская . . . . .	11	33	138	1.491	151	4.272	65	4.636	71	21.865	20	14.227	4	4.256	460	50.780
в т. ч. Киевъ . . . . .	1	4	24	286	72	2.094	27	2.069	11	2.504	3	2.800	—	—	138	9.757
19. Ковенская . . . . .	43	130	94	760	33	898	7	416	3	597	2	1.330	—	—	182	4.131
в т. ч. Ковно . . . . .	4	14	15	148	10	303	5	272	1	247	1	580	—	—	36	1.564
» Шавли . . . . .	3	10	4	27	4	105	1	80	2	371	—	—	—	—	14	593
20. Костромская . . . . .	16	36	39	424	69	1.773	25	1.966	27	7.567	14	10.537	14	24.882	204	47.185
в т. ч. Кострома . . . . .	1	3	1	15	6	169	4	335	4	889	3	1.899	2	4.269	21	7.579
21. Курляндская . . . . .	1	4	4	37	22	627	9	664	19	3.712	1	530	—	—	56	5.574
в т. ч. Митава . . . . .	1	4	4	37	9	275	1	75	7	1.174	—	—	—	—	22	1.565
» Либава . . . . .	—	—	—	—	7	235	3	190	5	959	1	530	—	—	16	1.914
22. Курская . . . . .	18	65	107	1.065	104	2.990	13	877	18	4.990	7	4.404	1	1.176	268	15.567
в т. ч. Курскъ . . . . .	3	12	16	178	15	437	4	316	2	341	—	—	—	—	40	1.284
» Бѣлгородъ . . . . .	2	8	6	56	5	112	—	—	4	897	—	—	—	—	17	1.073
23. Кѣлецкая . . . . .	4	14	53	441	28	702	6	491	6	1.609	1	546	—	—	98	3.803
в т. ч. Кѣльцы . . . . .	1	4	8	96	3	94	2	152	—	—	—	—	—	—	14	346
24. Лифляндская . . . . .	219	584	196	1.582	217	5.913	58	4.208	65	12.106	17	11.059	4	10.621	776	46.073
в т. ч. Рига и ближ. окрестн. . . . .	7	23	49	538	162	4.546	44	3.207	57	10.682	15	9.749	4	10.621	338	39.366
25. Ломжинская . . . . .	—	—	99	844	31	837	8	521	4	724	—	—	—	—	142	2.926
26. Люблинская . . . . .	4	8	65	561	21	656	8	501	15	3.977	—	—	—	—	113	5.703
27. Минская . . . . .	5	18	207	1.770	67	1.813	12	899	14	2.951	1	550	—	—	306	8.001
в т. ч. Минскъ . . . . .	1	4	17	203	24	599	5	364	1	134	—	—	—	—	48	1.304
» Пинскъ . . . . .	3	10	8	51	4	72	—	—	7	1.348	—	—	—	—	22	1.481
28. Могилевская . . . . .	56	165	151	1.510	79	1.949	13	926	3	518	1	730	—	—	303	5.798



Уѣзды и крупные промышленные города и селенія.	Менѣе 5 работ.		5—15 работ.		16—50 работ.		51—100 работ.		101—500 работ.		501—1000 работ.		Свыше 1000 работ.		Итого.	
	Число завед.	Число рабочихъ.	Число завед.	Число рабочихъ.	Число завед.	Число рабочихъ.	Число завед.	Число рабочихъ.	Число завед.	Число рабочихъ.	Число завед.	Число рабочихъ.	Число завед.	Число рабочихъ.	Число завед.	Число рабочихъ.
29. Московская	14	46	210	2.381	608	18.554	331	24.045	297	67.673	61	41.672	42	95.608	1.563	249.979
въ т. ч. Москва	8	26	88	981	374	11.526	216	15.625	162	36.762	22	14.544	13	21.897	883	101.361
» Серпуховъ	—	—	3	41	7	187	2	125	3	660	2	1.457	1	2.032	18	4.502
» с. Озеры, Коломенск. у.	—	—	—	—	—	—	—	—	—	—	1	580	3	7.211	4	7.791
30. Нижегородская	134	395	209	1.834	111	3.149	61	4.330	28	6.147	3	1.928	—	—	546	17.783
въ т. ч. с. Вогородское, Горбат. у.	51	152	50	423	13	294	5	279	1	131	—	—	—	—	120	1.279
31. Новгородская	1	3	11	106	36	1.164	14	1.075	25	5.335	6	4.743	1	1.090	94	13.516
въ т. ч. с. Грузино и часть Груз. вол.	—	—	—	—	—	—	2	137	4	1.082	1	952	—	—	7	2.171
32. Олонекская	3	10	3	30	12	345	9	640	5	680	—	—	—	—	32	1.705
33. Оренбургская	10	26	42	477	69	1.971	26	1.947	5	609	—	—	—	—	152	5.030
въ т. ч. Оренбургъ	6	16	16	183	32	895	14	1.084	4	500	—	—	—	—	72	2.678
» Троицкъ	—	—	8	104	14	370	4	340	1	109	—	—	—	—	27	923
34. Орловская	2	8	71	697	185	5.159	34	2.459	15	2.822	4	2.451	2	3.041	313	16.637
35. Пензенская	—	—	55	648	76	2.385	35	2.397	13	2.733	4	2.613	3	3.603	186	14.379
въ т. ч. Пенза	—	—	9	89	27	821	8	473	2	280	—	—	1	1.001	47	2.664
36. Пермская	25	73	50	466	148	4.473	40	2.970	40	8.405	2	1.606	—	—	305	17.993
37. Подольская	—	—	103	1.148	84	2.182	6	449	28	11.450	18	11.574	1	2.306	240	29.118
38. Полтавская	6	17	82	800	95	2.458	18	994	9	2.452	—	—	—	—	210	6.721
въ т. ч. Полтава	4	11	14	139	7	181	6	437	—	—	—	—	—	—	31	768
» Кременчугъ	—	—	16	157	33	889	1	53	2	440	—	—	—	—	52	1.539
39. Псковская	8	30	96	878	26	774	15	1.188	5	820	—	—	—	—	150	3.690
въ т. ч. Псковъ	—	—	7	66	10	231	5	351	2	293	—	—	—	—	24	941
40. Петроковская	65	199	199	1.984	304	9.053	123	9.212	123	26.505	21	14.822	18	37.849	853	99.624
въ т. ч. Лодзь	16	47	71	764	158	4.580	85	6.451	66	14.344	13	8.325	7	16.072	416	50.583
41. Плоцкая	—	—	41	394	29	706	2	120	3	1.330	—	—	—	—	75	2.550
42. Рязанская	21	48	72	762	117	3.196	14	946	17	4.535	2	1.158	2	7.788	245	18.433
въ т. ч. Егорьевскъ, съ прил. дер.	—	—	—	—	7	209	2	126	3	721	1	598	1	6.395	14	8.049
» Касимовъ	—	—	1	15	13	343	2	127	1	226	—	—	1	1.393	18	2.104
43. Радомская	10	33	86	678	32	926	3	232	8	1.646	1	550	—	—	140	4.065
въ т. ч. Радомъ съ прил. дер.	2	7	18	166	12	424	3	232	1	215	—	—	—	—	36	1.044
44. Самарская	70	212	81	737	60	1.767	25	1.866	5	1.125	1	640	1	1.020	243	7.367
въ т. ч. Самара	10	34	19	161	24	714	19	1.431	2	350	1	540	—	—	75	3.230
45. С.-Петербургская	31	121	116	1.123	327	10.458	138	10.934	188	44.778	32	22.780	23	38.016	855	128.210
въ т. ч. С.-Петербургъ безъ приг.	8	27	83	760	270	8.466	93	7.387	106	24.974	20	14.791	16	27.331	596	83.736
» пригороды г. Петербурга	6	38	11	154	21	665	6	460	24	6.007	5	3.174	4	6.416	77	16.914
46. Саратовская	6	19	62	638	161	4.912	37	2.613	57	12.647	5	3.642	1	1.236	329	25.707
47. Симбирская	3	11	10	116	63	1.824	18	1.176	13	3.229	5	3.481	2	2.626	114	12.463
48. Смоленская	8	25	58	608	66	1.728	14	847	10	1.916	—	—	1	3.700	157	8.824
въ т. ч. Смоленскъ	1	2	5	56	23	513	5	331	—	—	—	—	—	—	34	902
» Вязьма	—	—	1	12	2	85	8	458	2	535	—	—	—	—	13	1.090
49. Сувалкская	10	37	34	268	22	548	9	708	—	—	—	—	—	—	75	1.561
50. Съдлецкая	12	41	93	715	29	730	4	294	6	1.194	1	779	—	—	145	3.753
51. Таврическая	17	49	65	592	41	1.100	15	1.095	8	1.877	—	—	—	—	146	4.713
52. Тамбовская	7	22	38	387	112	3.301	24	1.640	23	4.961	4	3.161	2	3.170	210	16.642
въ т. ч. с. Разказово, Тамб. у.	—	—	—	—	1	46	—	—	3	812	1	980	1	2.030	6	3.868
53. Тверская	17	46	86	875	112	3.067	38	2.892	27	4.947	13	9.138	7	18.281	300	39.246
въ т. ч. Тверь	—	—	5	34	10	196	3	213	6	1.295	2	1.405	4	7.202	30	10.345
» Вышний Волочекъ	1	3	9	99	8	262	1	80	3	483	4	2.530	2	3.073	28	6.530
54. Тульская	—	—	73	808	168	4.340	29	2.131	11	2.497	3	2.090	1	1.700	285	13.566
въ т. ч. Тула	—	—	51	577	91	2.225	13	904	8	1.833	2	1.509	1	1.700	166	8.748
55. Уфимская	—	—	20	229	40	1.189	9	531	2	409	1	664	—	—	72	3.022
въ т. ч. Уфа	—	—	2	24	18	540	5	291	—	—	—	—	—	—	25	855
56. Харьковская	316	915	334	3.131	246	6.471	46	3.481	48	12.055	17	10.735	2	4.850	1.009	41.638
въ т. ч. Харьковъ	34	97	94	922	91	2.262	21	1.534	18	3.643	—	—	1	3.150	259	11.608
» Сумы	33	82	16	175	14	334	3	209	2	665	1	780	—	—	69	2.245
57. Херсонская	554	1.498	310	2.718	230	6.418	71	5.153	36	7.589	6	3.997	2	3.412	1.209	30.785
въ т. ч. Одесса	78	183	108	1.070	165	4.688	54	3.978	29	6.062	5	3.347	—	—	439	19.328
» Николаевъ	15	30	21	207	13	369	4	259	1	151	—	—	2	3.412	56	4.428
58. Черниговская	12	30	113	1.109	97	2.431	14	1.727	21	5.432	7	4.702	1	1.255	265	16.686
въ т. ч. Клиницы, Суражск. у.	—	—	4	36	7	144	1	68	7	1.592	3	2.073	—	—	22	3.913
59. Эстляндская	18	59	183	1.213	18	517	2	198	9	1.585	3	2.011	1	4.888	234	10.471
въ т. ч. Ревель	1	2	9	72	13	366	2	192	7	1.428	1	696	—	—	33	2.756
60. Ярославская	12	45	46	518	98	2.954	44	3.219	34	7.538	3	1.692	5	13.664	242	29.630
въ т. ч. Ярославль	1	4	7	70	24	674	14	980	10	1.780	2	1.114	1	8.145	59	12.767
» Рыбинскъ съ окрестн.	1	4	4	50	11	316	12	864	2	655	1	578	—	—	31	2.467
» Ростовъ	3	8	3	29	8	287	2	184	1	140	—	—	1	1.036	18	1.684
Итого въ 60 губ. и обл.	2.763	8.084	6.015	55.781	6.195	176.600	1.961	143.024	1.812	414.079	352	242.185	194	414.172	19.292	1.453.925



Таблица II. Количество промышленных заведений, имѣющихъ организованную врачебную помощь рабочимъ.

	Фабрикъ съ числомъ рабочихъ:						Итого всѣхъ фабрикъ.
	до 15	16—50	51—100	101—500	501—1000	свыше 1000	
<b>1. Архангельская губ.</b>							
Число фабрикъ подчиненныхъ надзору фабричной инспекціи . . . . .	1	14	5	13	—	—	33
» » съ организованною врачебною помощью . . . . .	—	—	4	12	—	—	16
pro cent. . . . .	—	—	80,0	92,3	—	—	48,5
Въ т. числѣ: I. Съ отдѣльными или совмѣстными больницами . . . . .	—	—	—	2	—	—	2
II. » » » » приемн. покаями . . . . .	—	—	—	4	—	—	4
III. » » » » амбулаторіями . . . . .	—	—	4	6	—	—	10
<b>2. Астраханская губ.</b>							
Число фабрикъ подчиненныхъ надзору фабричной инспекціи . . . . .	54	28	3	3	1	—	89
» » съ организованною врачебною помощью . . . . .	—	—	—	2	1	—	3
pro cent. . . . .	—	—	—	66,7	100	—	3,4
Въ т. числѣ: I. Съ отдѣльными или совмѣстными больницами . . . . .	—	—	—	1	1	—	2
II. » » » » приемн. покаями . . . . .	—	—	—	1	—	—	1
<b>3. Бессарабская губ.</b>							
Число фабрикъ подчиненныхъ надзору фабричной инспекціи . . . . .	356	46	1	2	—	—	405
» » съ организованною врачебною помощью . . . . .	—	—	—	1	—	—	1
pro cent. . . . .	—	—	—	50,0	—	—	0,2
Въ т. числѣ: I. Съ отдѣльными или совмѣстными больницами . . . . .	—	—	—	1	—	—	1
<b>4. Варшавская губ. (безъ г. Варшавы).</b>							
Число фабрикъ подчиненныхъ надзору фабричной инспекціи . . . . .	267	67	36	43	9	3	425
» » съ организованною врачебною помощью . . . . .	—	3	2	35	9	3	52
pro cent. . . . .	—	4,5	5,5	81,4	100	100	12,2
Въ т. числѣ: I. Съ отдѣльными или совмѣстными больницами . . . . .	—	—	—	4	6	3	13
II. » » » » приемн. покаями . . . . .	—	—	—	14	2	—	16
III. » » » » амбулаторіями . . . . .	—	3	2	17	1	—	23
<b>4а. Варшава.</b>							
Число фабрикъ подчиненныхъ надзору фабричной инспекціи . . . . .	104	215	67	55	6	2	449
» » съ организованною врачебною помощью . . . . .	—	15	18	44	6	2	85
pro cent. . . . .	—	6,9	26,9	80,0	100	100	18,9
Въ т. числѣ: II. Съ отдѣльными или совмѣстными приемн. покаями . . . . .	—	—	—	5	—	—	5
III. » » » » амбулаторіями . . . . .	—	15	18	39	6	2	80
<b>5. Виленская губ.</b>							
Число фабрикъ подчиненныхъ надзору фабричной инспекціи . . . . .	201	103	34	17	—	—	355
» » съ организованною врачебною помощью . . . . .	13	32	20	8	—	—	73
pro cent. . . . .	6,5	31,1	58,8	47,1	—	—	20,6
Въ т. числѣ: I. Съ отдѣльными или совмѣстными больницами . . . . .	—	1	—	1	—	—	2
II. » » » » приемн. покаями . . . . .	—	—	—	5	—	—	5
III. » » » » амбулаторіями . . . . .	8	17	18	2	—	—	45
V. Съ безусловно неудовлетворит. врачебной помощью . . . . .	5	14	2	—	—	—	21
<b>6. Витебская губ.</b>							
Число фабрикъ подчиненныхъ надзору фабричной инспекціи . . . . .	149	32	5	10	1	—	197
» » съ организованною врачебною помощью . . . . .	1	—	4	6	1	—	12
pro cent. . . . .	0,7	—	80,0	60,0	100	—	6,9
Въ т. числѣ: II. Съ отдѣльными или совмѣстными приемн. покаями . . . . .	—	—	1	1	1	—	3
III. » » » » амбулаторіями . . . . .	1	—	3	5	—	—	9
<b>7. Владимирская губ.</b>							
Число фабрикъ подчиненныхъ надзору фабричной инспекціи . . . . .	81	108	70	104	22	28	413
» » съ организованною врачебною помощью . . . . .	2	33	32	54	19	23	163
pro cent. . . . .	2,5	30,6	45,7	51,9	86,4	82,1	39,5
Въ т. числѣ: I. Съ отдѣльными или совмѣстными больницами . . . . .	1	3	3	6	9	22	44
II. » » » » приемн. покаями . . . . .	—	16	10	34	7	—	67
III. » » » » амбулаторіями . . . . .	1	14	19	14	2	1	51
IV. Состоящихъ въ соглашеніи: а) съ земствомъ . . . . .	—	—	—	—	1	—	1
<b>7а. Иваново-Вознесенскъ.</b>							
Число фабрикъ подчиненныхъ надзору фабричной инспекціи . . . . .	7	8	7	10	15	8	55
» » съ организованною врачебною помощью . . . . .	—	—	1	9	15	8	33
pro cent. . . . .	—	—	14,3	90,0	100	100	60,0
Въ т. числѣ: II. Съ отдѣльными или совмѣстными приемн. покаями . . . . .	—	—	1	9	15	8	33



Фабрикъ съ числомъ рабочихъ:

	Фабрикъ съ числомъ рабочихъ:						Итого всѣхъ фабрикъ.
	до 15	16—50	51—100	101—500	501—1000	свыше 1000	
<b>8. Вологодская губ.</b>							
Число фабрикъ подчиненныхъ надзору фабричной инспекціи . . . . .	37	44	15	9	—	1	106
» » съ организованною врачебною помощью . . . . .	—	1	2	3	—	1	7
pro cent. . . . .	—	2,3	13,3	33,3	—	100	6,6
Въ т. числѣ: I. Съ отдѣльными или совмѣстными больницами . . . . .	—	—	—	1	—	1	2
III. » » » амбулаторіями . . . . .	—	—	1	1	—	—	2
IV. Состоящихъ въ соглашеніи: а) съ земствомъ . . . . .	—	1	1	1	—	—	3
<b>9. Волынская губ.</b>							
Число фабрикъ подчиненныхъ надзору фабричной инспекціи . . . . .	193	82	24	19	3	2	323
» » съ организованною врачебною помощью . . . . .	1	5	16	16	3	2	43
pro cent. . . . .	0,5	6,1	66,7	84,2	100	100	13,3
Въ т. числѣ: I. Съ отдѣльными или совмѣстными больницами . . . . .	—	—	2	11	4	1	18
II. » » » приемн. покаями . . . . .	—	—	4	4	—	—	8
III. » » » амбулаторіями . . . . .	1	5	10	1	—	—	17
<b>10. Воронежская губ.</b>							
Число фабрикъ подчиненныхъ надзору фабричной инспекціи . . . . .	179	97	15	17	1	—	309
» » съ организованною врачебною помощью . . . . .	—	2	3	11	—	—	16
pro cent. . . . .	—	2,0	20,0	64,7	—	—	8,2
Въ т. числѣ: I. Съ отдѣльными или совмѣстными больницами . . . . .	—	1	—	5	—	—	6
II. » » » приемн. покаями . . . . .	—	—	—	3	—	—	3
III. » » » амбулаторіями . . . . .	—	1	1	2	—	—	4
IV. Состоящихъ въ соглашеніи: г) съ Общ. Кр. Креста . . . . .	—	—	2	1	—	—	3
<b>11. Вятская губ.</b>							
Число фабрикъ подчиненныхъ надзору фабричной инспекціи . . . . .	147	91	37	26	2	1	294
» » съ организованною врачебною помощью . . . . .	—	1	3	9	1	1	15
pro cent. . . . .	—	1,1	11,1	34,6	50,0	100	5,1
Въ т. числѣ: I. Съ отдѣльными или совмѣстными больницами . . . . .	—	—	—	1	—	1	2
II. » » » приемн. покаями . . . . .	—	—	—	2	1	—	3
III. » » » амбулаторіями . . . . .	—	1	3	6	—	—	10.
<b>12. Гродненская губ.</b>							
Число фабрикъ подчиненныхъ надзору фабричной инспекціи . . . . .	358	132	42	22	1	1	556
» » съ организованною врачебною помощью . . . . .	7	48	38	19	1	1	114
pro cent. . . . .	2,0	36,4	90,5	86,4	100	100	20,5
Въ т. числѣ: I. Съ отдѣльными или совмѣстными больницами . . . . .	—	—	—	—	1	—	1
II. » » » приемн. покаями . . . . .	—	1	1	4	—	1	7
III. » » » амбулаторіями . . . . .	5	36	30	15	—	—	86
V. Съ безусловно неудовлетворит. врачебной помощью . . . . .	2	11	7	—	—	—	20
<b>13. Донская область (безъ Ростова-на-Дону).</b>							
Число фабрикъ подчиненныхъ надзору фабричной инспекціи . . . . .	76	52	15	15	1	—	159
» » съ организованною врачебною помощью . . . . .	—	1	3	4	1	—	9
pro cent. . . . .	—	1,9	20,0	26,7	100	—	5,7
Въ т. числѣ: II. Съ отдѣльными или совмѣстными приемн. покаями . . . . .	—	—	—	—	1	—	1
III. » » » амбулаторіями . . . . .	—	—	2	2	—	—	4
V. Съ безусловно неудовлетворит. врачебной помощью . . . . .	—	1	1	2	—	—	4
<b>13 а. Ростовъ-на-Дону.</b>							
Число фабрикъ подчиненныхъ надзору фабричной инспекціи . . . . .	26	42	17	12	—	2	99
» » съ организованною врачебною помощью . . . . .	—	3	4	9	—	2	18
pro cent. . . . .	—	7,1	23,5	75,5	—	100	18,2
Въ т. числѣ: II. Съ отдѣльными или совмѣстными приемн. покаями . . . . .	—	—	—	2	—	2	4
III. » » » амбулаторіями . . . . .	—	3	3	6	—	—	12
V. Съ безусловно неудовлетворит. врачебной помощью . . . . .	—	—	1	1	—	—	2
<b>14. Екатеринославская губ.</b>							
Число фабрикъ подчиненныхъ надзору фабричной инспекціи . . . . .	317	144	34	27	2	1	525
» » съ организованною врачебною помощью . . . . .	7	26	11	16	2	1	63
pro cent. . . . .	2,2	11,1	32,4	59,2	100	100	12,2
Въ т. числѣ: I. Съ отдѣльными или совмѣстными больницами . . . . .	1	5	2	6	1	1	16
II. » » » приемн. покаями . . . . .	—	—	1	2	1	—	4
III. » » » амбулаторіями . . . . .	—	2	1	4	—	—	7
V. Съ безусловно неудовлетворит. врачебной помощью . . . . .	6	19	7	4	—	—	36



	Фабрикъ съ числомъ рабочихъ:						Итого всѣхъ фабрикъ.
	до 15	16-50	51-100	101-500	501-1000	свыше 1000	
<b>15. Казанская губ.</b>							
Число фабрикъ подчиненныхъ надзору фабричной инспекціи . . . . .	48	132	22	16	—	3	221
» » съ организованною врачебною помощью . . . . .	—	1	2	5	—	3	11
pro cent. . . . .	—	0,8	9,1	31,3	—	100	5,0
Въ т. числѣ: I. Съ отдѣльными или совмѣстными больницами . . .	—	—	1	—	—	3	4
II. » » » » приемн. покаями . . . . .	—	—	—	3	—	—	3
III. » » » » амбулаторіями . . . . .	—	—	1	2	—	—	3
V. Съ безусловно неудовлетворит. врачебной помощью . . . . .	—	1	—	—	—	—	1
<b>16. Калишская губ.</b>							
Число фабрикъ подчиненныхъ надзору фабричной инспекціи . . . . .	88	60	14	13	—	—	175
» » съ организованною врачебною помощью . . . . .	5	3	3	11	—	—	22
pro cent. . . . .	5,7	5,0	21,4	84,6	—	—	12,6
Въ т. числѣ: II. Съ отдѣльными или совмѣстными приемн. покаями	1	—	—	5	—	—	6
III. » » » » амбулаторіями . . . . .	—	2	2	5	—	—	9
V. Съ безусловно неудовлетворит. врачебной помощью . . . . .	4	1	1	1	—	—	7
<b>17. Калужская губ.</b>							
Число фабрикъ подчиненныхъ надзору фабричной инспекціи . . . . .	115	54	16	15	1	1	202
» » съ организованною врачебною помощью . . . . .	—	—	1	5	1	1	8
pro cent. . . . .	—	—	6,3	33,3	100	100	4,0
Въ т. числѣ: I. Съ отдѣльными или совмѣстными больницами . . .	—	—	—	3	—	1	4
II. » » » » приемн. покаями . . . . .	—	—	1	—	1	—	2
III. » » » » амбулаторіями . . . . .	—	—	—	2	—	—	2
<b>18. Кіевская губ.</b>							
Число фабрикъ подчиненныхъ надзору фабричной инспекціи . . . . .	149	151	65	71	20	4	460
» » съ организованною врачебною помощью . . . . .	—	5	6	61	20	4	96
pro cent. . . . .	—	3,3	9,2	85,9	100	100	20,9
Въ т. числѣ: I. Съ отдѣльными или совмѣстными больницами . . .	—	—	—	41	16	4	61
II. » » » » приемн. покаями . . . . .	—	—	—	9	2	—	11
III. » » » » амбулаторіями . . . . .	—	4	5	10	2	—	21
V. Съ безусловно неудовлетворит. врачебной помощью . . . . .	—	1	1	1	—	—	3
<b>19. Ковенская губ.</b>							
Число фабрикъ подчиненныхъ надзору фабричной инспекціи . . . . .	137	33	7	3	2	—	182
» » съ организованною врачебною помощью . . . . .	5	9	7	3	2	—	26
pro cent. . . . .	3,6	27,3	100	100	100	—	14,3
Въ т. числѣ: III. Съ отдѣльными или совмѣстными амбулаторіями . . .	1	8	6	3	2	—	20
V. Съ безусловно неудовлетворит. врачебной помощью . . . . .	4	1	1	—	—	—	6
<b>20. Костромская губ.</b>							
Число фабрикъ подчиненныхъ надзору фабричной инспекціи . . . . .	55	69	25	27	14	14	204
» » съ организованною врачебною помощью . . . . .	—	—	11	19	13	14	57
pro cent. . . . .	—	—	44,0	70,4	92,8	100	27,9
Въ т. числѣ: I. Съ отдѣльными или совмѣстными больницами . . .	—	—	2	7	12	13	34
II. » » » » приемн. покаями . . . . .	—	—	1	9	1	—	11
III. » » » » амбулаторіями . . . . .	—	—	3	1	—	—	4
IV. Состоящихъ въ соглашеніи: а) съ земствомъ . . . . .	—	—	3	1	—	1	5
д) съ частн. больницъ . . . . .	—	—	1	—	—	—	1
V. Съ безусловно неудовлетворит. врачебной помощью . . . . .	—	—	1	1	—	—	2
<b>21. Курляндская губ.</b>							
Число фабрикъ подчиненныхъ надзору фабричной инспекціи . . . . .	5	22	9	19	1	—	56
» » съ организованною врачебною помощью . . . . .	3	18	7	15	1	—	44
pro cent. . . . .	60,0	81,8	77,8	78,9	100	—	78,6
Въ т. числѣ: III. Съ отдѣльными или совмѣстными амбулаторіями . . .	—	3	4	10	1	—	18
V. Съ безусловно неудовлетворит. врачебной помощью . . . . .	3	15	3	5	—	—	26
<b>22. Курская губ.</b>							
Число фабрикъ подчиненныхъ надзору фабричной инспекціи . . . . .	125	104	13	18	7	1	268
» » съ организованною врачебною помощью . . . . .	1	12	6	14	7	1	41
pro cent. . . . .	0,8	11,5	46,1	77,7	100	100	15,3
Въ т. числѣ: I. Съ отдѣльными или совмѣстными больницами . . .	—	3	2	10	7	1	23
II. » » » » приемн. покаями . . . . .	—	2	1	—	—	—	3
III. » » » » амбулаторіями . . . . .	1	3	3	2	—	—	9
V. Съ безусловно неудовлетворит. врачебной помощью . . . . .	—	4	—	2	—	—	6
<b>23. Кѣлецкая губ.</b>							
Число фабрикъ подчиненныхъ надзору фабричной инспекціи . . . . .	57	28	6	6	1	—	98
» » съ организованною врачебною помощью . . . . .	2	5	4	5	1	—	17
pro cent. . . . .	3,5	17,9	66,7	83,3	100	—	17,3
Въ т. числѣ: I. Съ отдѣльными или совмѣстными больницами . . .	—	—	—	1	1	—	2
II. » » » » приемн. покаями . . . . .	—	—	—	1	—	—	1
III. » » » » амбулаторіями . . . . .	—	—	2	3	—	—	5
V. Съ безусловно неудовлетворит. врачебной помощью . . . . .	2	5	2	—	—	—	9



	Фабрикъ съ числомъ рабочихъ:						Итого всѣхъ фабрикъ.
	до 15	16—50	51—100	101—500	501—1000	свыше 1000	
<b>24. Лифляндская губ.</b>							
Число фабрикъ подчиненныхъ надзору фабричной инспекціи . . . . .	415	217	58	65	17	4	776
» » съ организованною врачебною помощью . . . . .	—	3	6	19	7	4	39
pro cent. . . . .	—	1,4	10,3	29,2	41,2	100	5,0
Въ т. числѣ: I. Съ отдѣльными или совмѣстными больницами . . . . .	—	—	—	—	2	1	3
II. » » » » приѣмн. покоями . . . . .	—	—	—	2	—	2	4
III. » » » » амбулаторіями . . . . .	—	1	3	13	5	1	23
V. Съ безусловно неудовлетворит. врачебной помощью . . . . .	—	2	3	4	—	—	9
<b>25. Ломжинская губ.</b>							
Число фабрикъ подчиненныхъ надзору фабричной инспекціи . . . . .	99	31	8	4	—	—	142
» » съ организованною врачебною помощью . . . . .	2	1	1	2	—	—	6
pro cent. . . . .	2,0	3,2	12,5	50,0	—	—	4,2
Въ т. числѣ: I. Съ отдѣльными или совмѣстными больницами . . . . .	—	—	—	1	—	—	1
III. » » » » амбулаторіями . . . . .	—	1	—	1	—	—	2
V. Съ безусловно неудовлетворит. врачебной помощью . . . . .	2	—	1	—	—	—	3
<b>26. Люблинская губ.</b>							
Число фабрикъ подчиненныхъ надзору фабричной инспекціи . . . . .	69	21	8	15	—	—	113
» » съ организованною врачебною помощью . . . . .	—	—	2	12	2	—	16
pro cent. . . . .	—	—	25,0	80,0	—	—	14,2
Въ т. числѣ: I. Съ отдѣльными или совмѣстными больницами . . . . .	—	—	—	2	—	—	2
II. » » » » приѣмн. покоями . . . . .	—	—	—	1	—	—	1
III. » » » » амбулаторіями . . . . .	—	—	2	9	2	—	13
<b>27. Минская губ.</b>							
Число фабрикъ подчиненныхъ надзору фабричной инспекціи . . . . .	212	67	12	14	1	—	306
» » съ организованною врачебною помощью . . . . .	1	7	6	9	1	—	24
pro cent. . . . .	0,5	10,4	50,0	64,2	100	—	7,8
Въ т. числѣ: I. Съ отдѣльными или совмѣстными больницами . . . . .	—	—	—	1	—	—	1
III. » » » » амбулаторіями . . . . .	1	1	5	7	1	—	15
V. Съ безусловно неудовлетворит. врачебной помощью . . . . .	—	6	1	1	—	—	8
<b>28. Могилевская губ.</b>							
Число фабрикъ подчиненныхъ надзору фабричной инспекціи . . . . .	207	79	13	3	1	—	303
» » съ организованною врачебною помощью . . . . .	—	4	2	3	1	—	10
pro cent. . . . .	—	5,1	15,4	100	100	—	3,3
Въ т. числѣ: II. Съ отдѣльными или совмѣстными приѣмн. покоями . . . . .	—	—	—	—	1	—	1
III. » » » » амбулаторіями . . . . .	—	1	1	3	—	—	5
V. Съ безусловно неудовлетворит. врачебной помощью . . . . .	—	3	1	—	—	—	4
<b>29. Московская губ.</b>							
Число фабрикъ подчиненныхъ надзору фабричной инспекціи . . . . .	128	234	115	135	39	29	680
» » съ организованною врачебною помощью . . . . .	14	83	56	125	35	29	342
pro cent. . . . .	10,9	35,5	48,7	92,6	89,7	100	50,3
Въ т. числѣ: I. Съ отдѣльными или совмѣстными больницами . . . . .	—	2	3	40	28	29	102
II. » » » » приѣмн. покоями . . . . .	—	1	3	18	—	—	22
III. » » » » амбулаторіями . . . . .	2	8	16	15	—	—	41
IV. Состоящихъ съ соглашеніи: а) съ земствомъ . . . . .	11	59	34	52	7	—	163
б) съ городск. думами . . . . .	1	8	—	—	—	—	9
V. Съ безусловно неудовлетворит. врачебной помощью . . . . .	—	5	—	—	—	—	5
<b>29 а. Москва.</b>							
Число фабрикъ подчиненныхъ надзору фабричной инспекціи . . . . .	96	374	216	162	22	13	883
» » съ организованною врачебною помощью . . . . .	—	7	36	134	19	13	209
pro cent. . . . .	—	1,9	16,7	82,7	86,4	100	23,7
Въ т. числѣ: I. Съ отдѣльными или совмѣстными больницами . . . . .	—	—	—	—	—	5	5
II. » » » » приѣмн. покоями . . . . .	—	—	2	35	10	8	55
III. » » » » амбулаторіями . . . . .	—	2	23	98	9	—	132
V. Съ безусловно неудовлетворит. врачебной помощью . . . . .	—	5	11	1	—	—	17
<b>30. Нижегородская губ.</b>							
Число фабрикъ подчиненныхъ надзору фабричной инспекціи . . . . .	343	111	61	28	3	—	546
» » съ организованною врачебною помощью . . . . .	8	40	32	22	2	—	104
pro cent. . . . .	2,3	36,0	52,5	78,6	66,7	—	19,0
Въ т. числѣ: I. Съ отдѣльными или совмѣстными больницами . . . . .	—	—	—	1	1	—	2
II. » » » » приѣмн. покоями . . . . .	—	—	4	11	1	—	16
III. » » » » амбулаторіями . . . . .	3	25	23	9	—	—	60
IV. Состоящихъ въ соглашеніи: а) съ земствомъ . . . . .	—	—	1	—	—	—	1
V. Съ безусловно неудовлетворит. врачебной помощью . . . . .	5	15	4	1	—	—	25



Фабрикъ съ числомъ рабочихъ:

	Фабрикъ съ числомъ рабочихъ:						Итого всѣхъ фабрикъ.
	до 15	16—50	51—100	101—500	501—1000	свыше 1000	
<b>31. Новгородская губ.</b>							
Число фабрикъ подчиненныхъ надзору фабричной инспекціи . . . . .	12	36	14	25	6	1	94
» » съ организованною врачебною помощью . . . . .	—	1	5	19	6	1	32
pro cent. . . . .	—	2,8	35,7	76,0	100	100	34,0
Въ т. числѣ: I. Съ отдѣльными или совмѣстными больницами . . . . .	—	—	—	4	2	1	7
II. » » » » приемн. покаями . . . . .	—	—	1	4	1	—	6
III. » » » » амбулаторіями . . . . .	—	1	4	11	3	—	19
<b>32. Олонекская губ.</b>							
Число фабрикъ подчиненныхъ надзору фабричной инспекціи . . . . .	6	12	9	5	—	—	32
» » съ организованною врачебною помощью . . . . .	—	1	5	2	—	—	8
pro cent. . . . .	—	8,3	55,6	40,0	—	—	25,0
Въ т. числѣ: I. Съ отдѣльными или совмѣстными больницами . . . . .	—	—	1	—	—	—	1
II. » » » » приемн. покаями . . . . .	—	1	—	1	—	—	2
III. » » » » амбулаторіями . . . . .	—	—	4	1	—	—	5
<b>33. Оренбургская губ.</b>							
Число фабрикъ подчиненныхъ надзору фабричной инспекціи . . . . .	52	69	26	5	—	—	152
» » съ организованною врачебною помощью . . . . .	1	18	9	2	—	—	30
pro cent. . . . .	1,9	26,1	34,6	40,0	—	—	19,7
Въ т. числѣ: III. Съ отдѣльными или совмѣстными амбулаторіями . . . . .	—	3	2	2	—	—	7
IV. Состоящихъ въ соглашеніи: б) съ городск. думами . . . . .	—	—	1	—	—	—	1
V. Съ безусловно неудовлетворит. врачебной помощью . . . . .	1	15	6	—	—	—	22
<b>34. Орловская губ.</b>							
Число фабрикъ подчиненныхъ надзору фабричной инспекціи . . . . .	73	185	34	15	4	2	313
» » съ организованною врачебною помощью . . . . .	—	4	3	5	4	2	18
pro cent. . . . .	—	2,2	8,8	33,3	100	100	5,8
Въ т. числѣ: I. Съ отдѣльными или совмѣстными больницами . . . . .	—	1	1	5	4	2	13
II. » » » » приемн. покаями . . . . .	—	1	—	—	—	—	1
III. » » » » амбулаторіями . . . . .	—	1	—	—	—	—	1
IV. Состоящихъ въ соглашеніи: а) съ земствомъ . . . . .	—	1	—	—	—	—	1
V. Съ безусловно неудовлетворит. врачебной помощью . . . . .	—	—	2	—	—	—	2
<b>35. Пензенская губ.</b>							
Число фабрикъ подчиненныхъ надзору фабричной инспекціи . . . . .	55	76	35	13	4	3	186
» » съ организованною врачебною помощью . . . . .	—	1	—	2	3	3	9
pro cent. . . . .	—	1,3	—	15,4	75,0	100	4,8
Въ т. числѣ: I. Съ отдѣльными или совмѣстными больницами . . . . .	—	—	—	—	1	2	3
II. » » » » приемн. покаями . . . . .	—	1	—	—	2	—	3
III. » » » » амбулаторіями . . . . .	—	—	—	1	—	—	1
V. » безусловно неудовлетворит. врачебной помощью . . . . .	—	—	—	1	—	1	2
<b>36. Пермская губ.</b>							
Число фабрикъ подчиненныхъ надзору фабричной инспекціи . . . . .	75	148	40	40	2	—	305
» » съ организованною врачебною помощью . . . . .	1	3	6	10	2	—	22
pro cent. . . . .	1,3	2,0	15,0	25,0	100	—	7,2
Въ т. числѣ: I. Съ отдѣльными или совмѣстными больницами . . . . .	—	—	1	—	1	—	2
II. » » » » приемн. покаями . . . . .	—	1	3	3	—	—	7
III. » » » » амбулаторіями . . . . .	1	1	1	7	1	—	11
V. » безусловно неудовлетворит. врачебной помощью . . . . .	—	1	1	—	—	—	2
<b>37. Подольская губ.</b>							
Число фабрикъ подчиненныхъ надзору фабричной инспекціи . . . . .	103	84	6	28	18	1	240
» » съ организованною врачебною помощью . . . . .	11	20	—	28	18	1	78
pro cent. . . . .	10,7	23,9	—	100	100	100	32,5
Въ т. числѣ: I. Съ отдѣльными или совмѣстными больницами . . . . .	11	19	—	24	15	1	70
II. » » » » приемн. покаями . . . . .	—	1	—	4	3	—	8
<b>38. Полтавская губ.</b>							
Число фабрикъ подчиненныхъ надзору фабричной инспекціи . . . . .	88	95	18	9	—	—	210
» » организованною врачебною помощью . . . . .	—	3	1	9	—	—	13
pro cent. . . . .	—	3,2	5,6	100	—	—	6,2
Въ т. числѣ: I. Съ отдѣльными или совмѣстными больницами . . . . .	—	—	—	3	—	—	3
II. » » » » приемн. покаями . . . . .	—	—	—	2	—	—	2
III. » » » » амбулаторіями . . . . .	—	1	—	4	—	—	5
V. » безусловно неудовлетворит. врачебной помощью . . . . .	—	2	1	—	—	—	3



	Фабрикъ съ числомъ рабочихъ:						Итого всѣхъ фабрикъ.
	до 15	16—50	51—100	101—500	501—1000	свыше 1000	
<b>39. Псковская губ.</b>							
Число фабрикъ подчиненныхъ надзору фабричной инспекціи . . . . .	104	26	15	5	—	—	150
» » съ организованною врачебною помощью . . . . .	—	—	2	—	—	—	2
pro cent . . . . .	—	—	13,3	—	—	—	1,3
Въ т. числѣ: III. Съ отдѣльными или совмѣстными амбулаторіями	—	—	2	—	—	—	2
<b>40. Петроковская губ.</b>							
Число фабрикъ подчиненныхъ надзору фабричной инспекціи . . . . .	264	304	123	123	21	18	853
» » организованною врачебною помощью . . . . .	4	122	106	119	20	18	389
pro cent . . . . .	1,5	40,1	86,2	96,7	95,2	100	45,6
Въ т. числѣ: I. Съ отдѣльными или совмѣстными больницами . . . . .	—	3	5	15	8	7	38
II. » » » » приѣмн. покаями . . . . .	—	—	—	5	5	7	17
III. » » » » амбулаторіями . . . . .	3	99	89	51	2	1	245
IV. Состоящихъ въ соглашеніи: г) съ Общ. Кр. Креста . . . . .	—	1	6	38	5	3	53
д) съ частн. больниц. . . . .	—	—	2	10	—	—	12
V. Съ безусловно неудовлетворит. врачебной помощью . . . . .	1	19	4	—	—	—	24
<b>41. Плоцкая губ.</b>							
Число фабрикъ подчиненныхъ надзору фабричной инспекціи . . . . .	41	29	2	3	—	—	75
» » съ организованною врачебною помощью . . . . .	2	6	1	3	—	—	12
pro cent . . . . .	4,9	20,7	50,0	100	—	—	16,0
Въ т. числѣ: I. Съ отдѣльными или совмѣстными больницами . . . . .	—	—	—	3	—	—	3
III. » » » » амбулаторіями . . . . .	—	2	—	—	—	—	2
V. » безусловно неудовлетворит. врачебной помощью . . . . .	2	4	1	—	—	—	7
<b>42. Рязанская губ.</b>							
Число фабрикъ подчиненныхъ надзору фабричной инспекціи . . . . .	93	117	14	17	2	2	245
» » съ организованною врачебною помощью . . . . .	13	36	9	15	2	2	77
pro cent . . . . .	14,0	30,8	64,3	88,2	100	100	31,4
Въ т. числѣ: I. Съ отдѣльными или совмѣстными больницами . . . . .	5	10	4	5	2	1	27
II. » » » » приѣмн. покаями . . . . .	—	1	1	6	—	—	8
III. » » » » амбулаторіями . . . . .	4	11	2	4	—	—	21
IV. Состоящихъ въ соглашеніи: а) съ земствомъ . . . . .	1	11	1	—	—	1	14
V. Съ безусловно неудовлетворит. врачебной помощью . . . . .	3	3	1	—	—	—	7
<b>43. Радомская губ.</b>							
Число фабрикъ подчиненныхъ надзору фабричной инспекціи . . . . .	96	32	3	8	1	—	140
» » съ организованною врачебною помощью . . . . .	1	2	1	7	1	—	12
pro cent . . . . .	1,0	6,3	33,3	87,5	100	—	8,5
Въ т. числѣ: II. Съ отдѣльными или совмѣстными приѣмн. покаями . . . . .	1	—	—	2	—	—	3
III. » » » » амбулаторіями . . . . .	—	—	—	4	1	—	5
V. Съ безусловно неудовлетворит. врачебной помощью . . . . .	—	2	1	1	—	—	4
<b>44. Самарская губ.</b>							
Число фабрикъ подчиненныхъ надзору фабричной инспекціи . . . . .	151	60	25	5	1	1	243
» » съ организованною врачебною помощью . . . . .	—	2	5	4	1	1	13
pro cent . . . . .	—	3,3	20,0	80,0	100	100	5,3
Въ т. числѣ: I. Съ отдѣльными или совмѣстными больницами . . . . .	—	—	—	—	1	1	2
III. » » » » амбулаторіями . . . . .	—	1	2	4	—	—	7
V. Съ безусловно неудовлетворит. врачебной помощью . . . . .	—	1	3	—	—	—	4
<b>45. С.-Петербургская губ. (безъ г. С.-Петербурга).</b>							
Число фабрикъ подчиненныхъ надзору фабричной инспекціи . . . . .	56	57	45	82	12	7	259
» » съ организованною врачебною помощью . . . . .	2	17	23	47	8	7	104
pro cent . . . . .	3,6	29,8	51,1	56,6	66,6	100	40,1
Въ т. числѣ: I. Съ отдѣльными или совмѣстными больницами . . . . .	—	1	1	16	3	7	28
II. » » » » приѣмн. покаями . . . . .	—	1	4	8	3	—	16
III. » » » » амбулаторіями . . . . .	1	8	12	11	—	—	32
IV. Состоящихъ въ соглашеніи: а) съ земствомъ . . . . .	1	4	2	12	2	—	21
V. Съ безусловно неудовлетворит. врачебной помощью . . . . .	—	3	4	—	—	—	7
<b>45 а. С.-Петербургъ.</b>							
Число фабрикъ подчиненныхъ надзору фабричной инспекціи . . . . .	91	270	93	106	20	16	596
» » съ организованною врачебною помощью . . . . .	3	37	57	101	20	14	232
pro cent . . . . .	3,3	13,7	61,3	95,3	100	87,5	38,9
Въ т. числѣ: I. Съ отдѣльными или совмѣстными больницами . . . . .	—	—	—	3	—	1	4
II. » » » » приѣмн. покаями . . . . .	—	—	—	1	2	2	5
III. » » » » амбулаторіями . . . . .	1	15	25	54	16	8	119
IV. Состоящихъ въ соглашеніи: б) съ городск. думою . . . . .	—	—	—	—	—	2	2
г) съ Общ. Кр. Креста . . . . .	—	—	—	—	—	1	1
д) съ частн. больниц. . . . .	—	—	2	4	1	—	7
V. Съ безусловно неудовлетворит. врачебной помощью . . . . .	2	22	30	39	1	—	94



	Фабрикъ съ числомъ рабочихъ:						Итого всѣхъ фабрикъ.
	до 15	16—50	51—100	101—500	501—1000	свыше 1000	
<b>46. Саратовская губ.</b>							
Число фабрикъ подчиненныхъ надзору фабричной инспекціи . . . . .	68	161	37	57	5	1	329
» » съ организованною врачебною помощью . . . . .	2	16	8	10	4	—	40
pro cent. . . . .	2,9	9,9	21,6	17,5	80,0	—	12,2
Въ т. числѣ: I. Съ отдѣльными или совмѣстными больницами . . . . .	—	—	—	1	4	—	5
II. » » » » пріемн. покоями . . . . .	—	—	—	1	—	—	1
III. » » » » амбулаторіями . . . . .	—	1	2	5	—	—	8
V. Съ безусловно неудовлетворит. врачебной помощью . . . . .	2	15	6	3	—	—	26
<b>47. Симбирская губ.</b>							
Число фабрикъ подчиненныхъ надзору фабричной инспекціи . . . . .	13	63	18	13	5	2	114
» » съ организованною врачебною помощью . . . . .	—	1	1	13	5	2	23
pro cent. . . . .	0	1,5	5,5	100	100	100	20,2
Въ т. числѣ: I. Съ отдѣльными или совмѣстными больницами . . . . .	—	—	—	3	4	1	8
II. » » » » пріемн. покоями . . . . .	—	—	1	7	1	—	9
III. » » » » амбулаторіями . . . . .	—	1	—	2	—	—	3
IV. Состоящихъ въ соглашеніи: а) съ земствомъ . . . . .	—	—	—	1	—	—	1
д) съ частн. больницъ . . . . .	—	—	1	—	—	1	2
<b>48. Смоленская губ.</b>							
Число фабрикъ подчиненныхъ надзору фабричной инспекціи . . . . .	66	66	14	10	—	1	157
» » съ организованною врачебною помощью . . . . .	—	—	5	7	—	1	13
pro cent. . . . .	—	—	35,7	70,0	—	100	8,3
Въ т. числѣ: I. Съ отдѣльными или совмѣстными больницами . . . . .	—	—	—	—	—	1	1
II. » » » » пріемн. покоями . . . . .	—	—	—	2	—	—	2
III. » » » » амбулаторіями . . . . .	—	—	5	5	—	—	10
<b>49. Сувалкская губ.</b>							
Число фабрикъ подчиненныхъ надзору фабричной инспекціи . . . . .	44	22	9	—	—	—	75
» » съ организованною врачебною помощью . . . . .	1	1	—	—	—	—	2
pro cent. . . . .	2,3	4,5	—	—	—	—	2,7
Въ т. числѣ: III. Съ отдѣльными или совмѣстными амбулаторіями . . . . .	1	1	—	—	—	—	2
<b>50. Съдлецкая губ.</b>							
Число фабрикъ подчиненныхъ надзору фабричной инспекціи . . . . .	105	29	4	6	1	—	145
» » съ организованною врачебною помощью . . . . .	—	3	2	4	1	—	10
pro cent. . . . .	—	10,3	50,0	66,7	100	—	6,9
Въ т. числѣ: I. Съ отдѣльными или совмѣстными больницами . . . . .	—	—	—	—	1	—	1
III. » » » » амбулаторіями . . . . .	—	1	2	3	—	—	6
V. Съ безусловно неудовлетворит. врачебной помощью . . . . .	—	2	—	1	—	—	3
<b>51. Таврическая губ.</b>							
Число фабрикъ подчиненныхъ надзору фабричной инспекціи . . . . .	82	41	15	8	—	—	146
» » съ организованною врачебною помощью . . . . .	—	1	5	3	—	—	9
pro cent. . . . .	—	2,4	33,3	37,5	—	—	6,2
Въ т. числѣ: III. Съ отдѣльными или совмѣстными амбулаторіями . . . . .	—	—	2	2	—	—	4
IV. Состоящихъ въ соглашеніи: д) съ частн. больницъ . . . . .	—	—	1	1	—	—	2
V. Съ безусловно неудовлетворит. врачебной помощью . . . . .	—	1	2	—	—	—	3
<b>52. Тамбовская губ.</b>							
Число фабрикъ подчиненныхъ надзору фабричной инспекціи . . . . .	45	112	24	23	4	2	210
» » съ организованною врачебною помощью . . . . .	1	2	5	6	4	1	19
pro cent. . . . .	2,2	1,8	20,8	26,7	100	50,0	9,0
Въ т. числѣ: I. Съ отдѣльными или совмѣстными больницами . . . . .	—	—	—	1	2	1	4
II. » » » » амбулаторіями . . . . .	1	1	3	2	—	—	7
IV. Состоящихъ въ соглашеніи: а) съ земствомъ . . . . .	—	—	—	1	—	—	1
V. Съ безусловно неудовлетворит. врачебной помощью . . . . .	—	1	2	2	2	—	7
<b>53. Тверская губ.</b>							
Число фабрикъ подчиненныхъ надзору фабричной инспекціи . . . . .	103	112	38	27	12	8	300
» » съ организованною врачебною помощью . . . . .	—	2	2	12	2	7	25
pro cent. . . . .	—	1,8	5,3	44,4	16,7	87,5	8,3
Въ т. числѣ: I. Съ отдѣльными или совмѣстными больницами . . . . .	—	—	—	2	1	7	10
II. » » » » пріемн. покоями . . . . .	—	—	—	3	1	—	4
III. » » » » амбулаторіями . . . . .	—	1	1	5	—	—	7
IV. Состоящихъ въ соглашеніи: а) съ земствомъ . . . . .	—	—	1	—	—	—	1
V. Съ безусловно неудовлетворит. врачебной помощью . . . . .	—	1	—	2	—	—	3

\*



	Фабрикъ съ числомъ рабочихъ:						Итого всѣхъ фабрикъ.
	до 15	16—50	51—100	101—500	501—1000	свыше 1000	
<b>54. Тульская губ.</b>							
Число фабрикъ подчиненныхъ надзору фабричной инспекціи . . . . .	73	168	29	11	3	1	285
» » съ организованною врачебною помощью . . . . .	—	3	2	8	2	1	16
pro cent. . . . .	—	1,8	6,9	72,7	66,7	100	5,6
Въ т. числѣ: I. Съ отдѣльными или совмѣстными больницами . . . . .	—	—	1	3	—	—	4
II. » » » » пріемн. покаями . . . . .	—	—	—	2	2	1	5
III. » » » » амбулаторіями . . . . .	—	2	—	2	—	—	4
V. Съ безусловно неудовлетворит. врачебной помощью . . . . .	—	1	1	1	—	—	3
<b>55. Уфимская губ.</b>							
Число фабрикъ подчиненныхъ надзору фабричной инспекціи . . . . .	20	40	9	2	1	—	72
» » съ организованною врачебною помощью . . . . .	—	2	2	1	1	—	6
pro cent. . . . .	—	5,0	22,2	50,0	100	—	8,3
Въ т. числѣ: I. Съ отдѣльными или совмѣстными больницами . . . . .	—	—	—	1	—	—	1
II. » » » » пріемн. покаями . . . . .	—	—	1	—	1	—	2
III. » » » » амбулаторіями . . . . .	—	1	—	—	—	—	1
V. Съ безусловно неудовлетворит. врачебной помощью . . . . .	—	1	1	—	—	—	2
<b>56. Харьковская губ. (безъ г. Харькова).</b>							
Число фабрикъ подчиненныхъ надзору фабричной инспекціи . . . . .	522	155	25	30	17	1	750
» » съ организованною врачебною помощью . . . . .	25	47	14	28	17	1	132
pro cent. . . . .	4,7	30,6	56,0	93,3	100	100	17,2
Въ т. числѣ: I. Съ отдѣльными или совмѣстными больницами . . . . .	18	32	5	15	17	1	88
II. » » » » пріемн. покаями . . . . .	2	—	—	3	—	—	5
III. » » » » амбулаторіями . . . . .	4	8	6	6	—	—	24
V. Съ безусловно неудовлетворит. врачебной помощью . . . . .	1	7	3	4	—	—	15
<b>56 а. Харьковъ.</b>							
Число фабрикъ подчиненныхъ надзору фабричной инспекціи . . . . .	128	91	21	18	—	1	259
» » съ организованною врачебною помощью . . . . .	5	12	14	14	—	1	46

pro cent. . . . .	3,8	13,2	66,6	77,7	—	100	17,7
Въ т. числѣ: II. Съ отдѣльными или совмѣстными пріемн. покаями . . . . .	—	—	—	—	—	1	1
III. » » » » амбулаторіями . . . . .	2	3	2	11	—	—	18
V. Съ безусловно неудовлетворит. врачебной помощью . . . . .	3	9	12	3	—	—	27
<b>57. Херсонская губ. (безъ Одессы и Николаева).</b>							
Число фабрикъ подчиненныхъ надзору фабричной инспекціи . . . . .	642	52	13	6	1	—	714
» » съ организованною врачебною помощью . . . . .	1	6	6	4	1	—	18
pro cent. . . . .	0,2	11,5	46,2	66,7	100	—	2,5
Въ т. числѣ: I. Съ отдѣльными или совмѣстными больницами . . . . .	—	—	—	—	1	—	1
II. » » » » пріемн. покаями . . . . .	—	—	—	2	—	—	2
III. » » » » амбулаторіями . . . . .	1	5	4	2	—	—	12
IV. Состоящихъ въ соглашеніи: д) съ частн. больниц . . . . .	—	—	1	—	—	—	1
V. Съ безусловно неудовлетворит. врачебной помощью . . . . .	—	1	1	—	—	—	2
<b>57 а. Одесса.</b>							
Число фабрикъ подчиненныхъ надзору фабричной инспекціи . . . . .	186	165	54	29	5	—	439
» » съ организованною врачебною помощью . . . . .	6	77	50	28	3	—	164
pro cent. . . . .	3,2	46,7	92,6	96,6	60,0	—	37,4
Въ т. числѣ: I. Съ отдѣльными или совмѣстными больницами . . . . .	—	—	—	—	1	—	1
II. » » » » пріемн. покаями . . . . .	—	4	2	9	1	—	16
III. » » » » амбулаторіями . . . . .	4	54	39	18	1	—	116
V. Съ безусловно неудовлетворит. врачебной помощью . . . . .	2	19	9	1	—	—	31
<b>57 б. Николаевъ.</b>							
Число фабрикъ подчиненныхъ надзору фабричной инспекціи . . . . .	36	13	4	1	—	2	56
» » съ организованною врачебною помощью . . . . .	4	8	4	—	—	2	18
pro cent. . . . .	11,1	61,5	100	—	—	100	32,1
Въ т. числѣ: I. Съ отдѣльными или совмѣстными больницами . . . . .	—	—	—	—	—	1	1
III. » » » » амбулаторіями . . . . .	1	1	1	—	—	—	3
IV. Состоящихъ въ соглашеніи: б) съ город. думами . . . . .	—	—	—	—	—	1	1
V. Съ безусловно неудовлетворит. врачебной помощью . . . . .	3	7	3	—	—	—	13



	Фабрикъ съ числомъ рабочихъ:						Итого всѣхъ фабрикъ.
	до 15	16—50	51—100	101—500	501—1000	свыше 1000	
<b>58. Черниговская губ.</b>							
Число фабрикъ подчиненныхъ надзору фабричной инспекціи . . . . .	125	97	14	21	7	1	265
» » съ организованною врачебною помощію . . . . .	—	1	2	17	7	1	28
pro cent. . . . .	—	1,0	14,3	81,0	100	100	10,6
Въ т. числѣ: I. Съ отдѣльными или совмѣстными больницами . . . . .	—	—	—	10	5	1	16
II. » » » » приемн. покаями . . . . .	—	1	1	6	2	—	10
III. » » » » амбулаторіями . . . . .	—	—	1	1	—	—	2
<b>59. Эстляндская губ.</b>							
Число фабрикъ подчиненныхъ надзору фабричной инспекціи . . . . .	201	18	2	9	3	1	234
» » съ организованною врачебною помощію . . . . .	—	4	2	9	3	1	19
pro cent. . . . .	—	22,2	100	100	100	100	8,1
Въ т. числѣ: I. Съ отдѣльными или совмѣстными больницами . . . . .	—	—	—	—	2	1	3
III. » » » » амбулаторіями . . . . .	—	—	1	—	—	—	1
IV. Состоящихъ въ соглаш.: в) съ Приказомъ общ. призр. . . . .	—	—	—	7	1	—	8
V. Съ безусловно неудовлетворит. врачебной помощію . . . . .	—	4	1	2	—	—	7
<b>60. Ярославская губ.</b>							
Число фабрикъ подчиненныхъ надзору фабричной инспекціи . . . . .	58	98	44	34	3	5	242
» » съ организованною врачебною помощію . . . . .	—	10	12	24	3	5	54
pro cent. . . . .	—	10,9	27,3	70,6	100	100	22,3
Въ т. числѣ: I. Съ отдѣльными или совмѣстными больницами . . . . .	—	1	—	5	3	3	12
II. » » » » приемн. покаями . . . . .	—	—	4	9	—	1	14
III. » » » » амбулаторіями . . . . .	—	2	3	6	—	1	12
IV. Состоящихъ въ соглашеніи: а) съ земствомъ . . . . .	—	1	2	—	—	—	3
V. Съ безусловно неудовлетворит. врачебной помощію . . . . .	—	6	3	4	—	—	13

Таблица III. Число рабочихъ, пользующихся организованною врачебною помощію.

	На фабрикахъ съ числомъ рабочихъ:						Итого на всѣхъ фабрикахъ.
	до 15	16—50	51—100	101—500	501—1000	свыше 1000	
<b>1. Архангельская губ.</b>							
Число рабоч. подчиненныхъ надзору фабричной инспекціи . . . . .	8	380	390	2.952	—	—	3.730
на фабрикахъ: съ организованною врачебною помощію . . . . .	—	—	320	2.762	—	—	3.082
pro cent. . . . .	—	—	82,1	93,6	—	—	82,6
Въ томъ числѣ: I. Съ отдѣльными или совмѣстными больницами . . . . .	—	—	—	522	—	—	522
на фабрикахъ: II. » » » » приемн. покаями . . . . .	—	—	—	987	—	—	987
III. » » » » амбулаторіями . . . . .	—	—	320	1.253	—	—	1.573
<b>2. Астраханская губ.</b>							
Число рабоч. подчиненныхъ надзору фабричной инспекціи . . . . .	513	843	192	676	510	—	2.734
на фабрикахъ: съ организованною врачебною помощію . . . . .	—	—	—	577	510	—	1.087
pro cent. . . . .	—	—	—	85,4	100	—	39,8
Въ томъ числѣ: I. Съ отдѣльными или совмѣстными больницами . . . . .	—	—	—	260	510	—	770
на фабрикахъ: II. » » » » приемн. покаями . . . . .	—	—	—	317	—	—	317
<b>3. Бессарабская губ.</b>							
Число рабоч. подчиненныхъ надзору фабричной инспекціи . . . . .	1.411	1.159	80	555	—	—	3.205
на фабрикахъ: съ организованною врачебною помощію . . . . .	—	—	—	380	—	—	380
pro cent. . . . .	—	—	—	68,5	—	—	11,9
Въ томъ числѣ: I. Съ отдѣльными или совмѣстными больницами . . . . .	—	—	—	380	—	—	380
<b>4. Варшавская губ. (безъ г. Варшавы).</b>							
Число рабоч. подчиненныхъ надзору фабричной инспекціи . . . . .	1.637	2.000	2.457	9.753	5.696	11.227	32.770
на фабрикахъ: съ организованною врачебною помощію . . . . .	—	100	155	9.496	5.696	11.227	26.674
pro cent. . . . .	—	5,9	6,3	97,3	100	100	81,4
Въ томъ числѣ: I. Съ отдѣльными или совмѣстными больницами . . . . .	—	—	—	1.728	3.863	11.227	16.818
на фабрикахъ: II. » » » » приемн. покаями . . . . .	—	—	—	4.065	1.177	—	5.242
III. » » » » амбулаторіями . . . . .	—	100	155	3.703	656	—	4.614



		На фабрикахъ съ числомъ рабочихъ:							
		до 15	16—50	51—100	101—500	501—1000	свыше 1000	Итого на всѣхъ фабрикахъ.	
<b>4 а. Варшава.</b>									
Число рабоч. на фабрикахъ:	подчиненныхъ надзору фабричной инспекціи . . . . .	986	6.200	4.706	11.726	4.273	2.355	30.246	
	съ организованною врачебною помощью . . . . .	—	512	1.362	9.947	4.273	2.355	18.449	
			pro cent. . . . .	—	8,2	28,9	84,8	100	100
Въ томъ числѣ на фабрикахъ:	II. Съ отдѣльными или совмѣстными приѣмн. покаями . . . . .	—	—	—	1.249	—	—	1.249	
	III. » » » » амбулаторіями . . . . .	—	512	1.362	8.698	4.273	2.355	17.200	
<b>5. Виленская губ.</b>									
Число рабоч. на фабрикахъ:	подчиненныхъ надзору фабричной инспекціи . . . . .	1.380	2.629	2.505	2.916	—	—	9.430	
	съ организованною врачебною помощью . . . . .	153	1.052	1.509	1.639	—	—	4.353	
			pro cent. . . . .	11,1	40,0	60,2	56,2	—	46,2
Въ томъ числѣ на фабрикахъ:	I. Съ отдѣльными или совмѣстными больницами . . . . .	—	26	—	150	—	—	176	
	II. » » » » приѣмн. покаями . . . . .	—	—	—	1.134	—	—	1.134	
	III. » » » » амбулаторіями . . . . .	95	609	1.349	355	—	—	2.408	
	V. Съ безусловно неудовлетворит. врачебною помощью . . . . .	58	417	160	—	—	—	635	
<b>6. Витебская губ.</b>									
Число рабоч. на фабрикахъ:	подчиненныхъ надзору фабричной инспекціи . . . . .	713	1.019	402	1.962	620	—	4.716	
	съ организованною врачебною помощью . . . . .	14	—	309	1.266	620	—	2.209	
			pro cent. . . . .	2,0	—	76,9	64,5	100	46,8
Въ томъ числѣ на фабрикахъ:	II. Съ отдѣльными или совмѣстными приѣмн. покаями . . . . .	—	—	45	260	620	—	925	
	III. » » » » амбулаторіями . . . . .	14	—	264	1.006	—	—	1.284	
<b>7. Владимірская губ. (безъ г. Иваново-Вознесенска).</b>									
Число рабоч. на фабрикахъ:	подчиненныхъ надзору фабричной инспекціи . . . . .	700	3.122	4.986	23.073	16.520	79.422	127.823	
	съ организованною врачебною помощью . . . . .	19	1.089	2.512	11.806	13.732	71.144	100.302	
			pro cent. . . . .	2,7	34,9	50,4	51,2	83,1	89,6
Въ томъ числѣ на фабрикахъ:	I. Съ отдѣльными или совмѣстными больницами . . . . .	6	115	290	1.605	6.947	70.138	79.101	
	II. » » » » приѣмн. покаями . . . . .	—	438	788	7.487	4.980	—	13.693	
	III. » » » » амбулаторіями . . . . .	13	536	1.434	2.714	1.165	1.006	6.868	
	IV. Состоящихъ въ соглашеніи: а) съ земствомъ . . . . .	—	—	—	—	640	—	640	
<b>8. Иваново-Вознесенскъ.</b>									
Число рабоч. на фабрикахъ:	подчиненныхъ надзору фабричной инспекціи . . . . .	72	201	484	2.238	10.281	12.106	25.382	
	съ организованною врачебною помощью . . . . .	—	—	88	2.072	10.281	12.106	24.547	
			pro cent. . . . .	—	—	18,1	92,5	100	100
Въ т. числѣ на фабр.: II. Съ отдѣльн. или совмѣстн. приѣмн. покаями . . . . .		—	—	88	2.072	10.281	12.106	24.547	
<b>8. Вологодская губ.</b>									
Число рабоч. на фабрикахъ:	подчиненныхъ надзору фабричной инспекціи . . . . .	300	1.252	1.096	1.697	—	1.160	5.505	
	съ организованною врачебною помощью . . . . .	—	44	193	718	—	1.160	2.115	
			pro cent. . . . .	—	3,5	17,6	42,3	—	100
Въ томъ числѣ на фабрикахъ:	I. Съ отдѣльными или совмѣстными больницами . . . . .	—	—	—	361	—	1.160	1.521	
	III. » » » » амбулаторіями . . . . .	—	—	93	220	—	—	313	
	IV. Состоящихъ въ соглашеніи: а) съ земствомъ . . . . .	—	44	100	137	—	—	281	
<b>9. Волинская губ.</b>									
Число рабоч. на фабрикахъ:	подчиненныхъ надзору фабричной инспекціи . . . . .	1.499	2.249	1.683	5.668	2.388	2.170	15.657	
	съ организованною врачебною помощью . . . . .	12	200	1.184	4.885	2.388	2.170	10.839	
			pro cent. . . . .	0,8	8,9	70,4	86,2	100	100
Въ томъ числѣ на фабрикахъ:	I. Съ отдѣльными или совмѣстными больницами . . . . .	—	—	171	4.120	2.388	2.170	8.849	
	II. » » » » приѣмн. покаями . . . . .	—	—	338	638	—	—	976	
	III. » » » » амбулаторіями . . . . .	12	200	675	127	—	—	1.014	
<b>10. Воронежская губ.</b>									
Число рабоч. на фабрикахъ:	подчиненныхъ надзору фабричной инспекціи . . . . .	1.231	2.636	1.126	3.551	502	—	9.046	
	съ организованною врачебною помощью . . . . .	—	61	235	2.938	—	—	3.234	
			pro cent. . . . .	—	2,3	20,9	82,4	—	35,7
Въ томъ числѣ на фабрикахъ:	I. Съ отдѣльными или совмѣстными больницами . . . . .	—	36	—	1.384	—	—	1.420	
	II. » » » » приѣмн. покаями . . . . .	—	—	—	787	—	—	787	
	III. » » » » амбулаторіями . . . . .	—	25	80	652	—	—	757	
	IV. Состоящихъ въ соглашеніи: г) съ Общ. Кр. Креста . . . . .	—	—	155	115	—	—	270	
<b>11. Вятская губ.</b>									
Число рабоч. на фабрикахъ:	подчиненныхъ надзору фабричной инспекціи . . . . .	1.394	2.658	1.803	4.219	1.091	1.250	12.415	
	съ организованною врачебною помощью . . . . .	—	50	206	1.765	566	1.250	3.837	
			pro cent. . . . .	—	1,9	11,4	41,1	51,9	100
Въ томъ числѣ на фабрикахъ:	I. Съ отдѣльными или совмѣстными больницами . . . . .	—	—	—	390	—	1.250	1.640	
	II. » » » » приѣмн. покаями . . . . .	—	—	—	316	566	—	882	
	III. » » » » амбулаторіями . . . . .	—	50	206	1.059	—	—	1.315	



На фабрикахъ съ числомъ рабочихъ:

до 15	16-50	51-100	101-500	501-1000	свыше 1000	Итого на всѣхъ фабрикахъ.
-------	-------	--------	---------	----------	------------	---------------------------

12. Гродненская губ.

Число рабоч. на фабрикахъ:	подчиненныхъ надзору фабричной инспекціи . . . . .	2.726	3.840	3.171	3.903	811	1.411	15.862
	съ организованною врачебною помощью . . . . .	85	1.564	2.669	3.485	811	1.411	10.025
	pro cent. . . . .	3,1	40,7	84,2	89,2	100	100	63,2
Въ томъ числѣ на фабрикахъ:	I. Съ отдѣльными или совмѣстными больницами . . . . .	—	—	—	—	811	—	811
	II. » » » » приемн. покаями . . . . .	—	42	100	933	—	1.411	2.486
	III. » » » » амбулаторіями . . . . .	68	1.177	2.127	2.552	—	—	5.924
	V. Съ безусловно не удовлетворит. врачебной помощью . . . . .	17	345	442	—	—	—	804

13. Донская область (безъ Ростова-на-Дону).

Число рабоч. на фабрикахъ:	подчиненныхъ надзору фабричной инспекціи . . . . .	323	1.483	1.041	2.768	904	—	6.519
	съ организованною врачебною помощью . . . . .	—	34	273	940	904	—	2.151
	pro cent. . . . .	—	2,3	26,2	34,0	100	—	33,0
Въ томъ числѣ на фабрикахъ:	II. Съ отдѣльными или совмѣстными приемн. покаями . . . . .	—	—	—	—	904	—	904
	III. » » » » амбулаторіями . . . . .	—	—	192	590	—	—	782
	V. Съ безусловно не удовлетворит. врачебной помощью . . . . .	—	34	81	350	—	—	465

13 а. Ростовъ-на-Дону.

Число рабоч. на фабрикахъ:	подчиненныхъ надзору фабричной инспекціи . . . . .	242	1.241	1.120	2.335	—	3.716	8.654
	съ организованною врачебною помощью . . . . .	—	106	369	2.143	—	3.716	6.334
	pro cent. . . . .	—	8,5	32,9	91,8	—	100	73,2
Въ томъ числѣ на фабрикахъ:	II. Съ отдѣльными или совмѣстными приемн. покаями . . . . .	—	—	—	637	—	3.716	4.353
	III. » » » » амбулаторіями . . . . .	—	106	280	1.186	—	—	1.572
	V. Съ безусловно не удовлетворит. врачебной помощью . . . . .	—	—	89	320	—	—	409

14. Екатеринославская губ.

Число рабоч. на фабрикахъ:	подчиненныхъ надзору фабричной инспекціи . . . . .	2.163	3.928	2.547	6.701	1.427	1.794	18.560
	съ организованною врачебною помощью . . . . .	75	865	854	4.482	1.427	1.794	9.497
	pro cent. . . . .	3,5	22,0	33,5	66,9	100	100	51,2

Въ томъ числѣ на фабрикахъ:	I. Съ отдѣльными или совмѣстными больницами . . . . .	11	177	130	1.887	655	1.794	4.654
	II. » » » » приемн. покаями . . . . .	—	—	70	495	772	—	1.337
	III. » » » » амбулаторіями . . . . .	—	83	85	1.492	—	—	1.660
	V. Съ безусловно не удовлетворит. врачебной помощью . . . . .	64	605	569	608	—	—	1.846

15. Казанская губ.

Число рабоч. на фабрикахъ:	подчиненныхъ надзору фабричной инспекціи . . . . .	415	3.801	1.439	2.783	—	5.737	14.175
	съ организованною врачебною помощью . . . . .	—	42	195	905	—	5.737	6.879
	pro cent. . . . .	—	1,1	13,6	32,5	—	100	45,8
Въ томъ числѣ на фабрикахъ:	I. Съ отдѣльными или совмѣстными больницами . . . . .	—	—	95	—	—	5.737	5.832
	II. » » » » приемн. покаями . . . . .	—	—	—	634	—	—	634
	III. » » » » амбулаторіями . . . . .	—	—	100	271	—	—	371
	V. Съ безусловно не удовлетворит. врачебной помощью . . . . .	—	42	—	—	—	—	42

16. Калишская губ.

Число рабоч. на фабрикахъ:	подчиненныхъ надзору фабричной инспекціи . . . . .	683	1.749	994	3.555	—	—	6.981
	съ организованною врачебною помощью . . . . .	60	90	231	2.697	—	—	3.078
	pro cent. . . . .	8,8	5,1	23,2	75,9	—	—	44,1
Въ томъ числѣ на фабрикахъ:	II. Съ отдѣльными или совмѣстными приемн. покаями . . . . .	15	—	—	1.179	—	—	1.194
	III. » » » » амбулаторіями . . . . .	—	58	154	1.375	—	—	1.587
	V. Съ безусловно не удовлетворит. врачебной помощью . . . . .	45	32	77	143	—	—	297

17. Калужская губ.

Число рабоч. на фабрикахъ:	подчиненныхъ надзору фабричной инспекціи . . . . .	841	1.530	1.197	3.502	620	1.706	9.396
	съ организованною врачебною помощью . . . . .	—	—	60	1.302	620	1.706	3.688
	pro cent. . . . .	—	—	5,0	37,2	100	100	39,2
Въ томъ числѣ на фабрикахъ:	I. Съ отдѣльными или совмѣстными больницами . . . . .	—	—	—	911	—	1.706	2.617
	II. » » » » приемн. покаями . . . . .	—	—	60	—	620	—	680
	III. » » » » амбулаторіями . . . . .	—	—	—	391	—	—	391

18. Кіевская губ.

Число рабоч. на фабрикахъ:	подчиненныхъ надзору фабричной инспекціи . . . . .	1.524	4.272	4.636	21.865	14.227	4.256	50.780
	съ организованною врачебною помощью . . . . .	—	173	448	20.686	14.227	4.256	39.790
	pro cent. . . . .	—	4,0	9,7	94,6	100	100	78,2
Въ томъ числѣ на фабрикахъ:	I. Съ отдѣльными или совмѣстными больницами . . . . .	—	—	—	15.297	11.425	4.256	30.978
	II. » » » » приемн. покаями . . . . .	—	—	—	3.117	1.535	—	4.652
	III. » » » » амбулаторіями . . . . .	—	149	364	2.147	1.267	—	3.927
	V. Съ безусловно не удовлетворит. врачебной помощью . . . . .	—	24	84	125	—	—	233



На фабрикахъ съ числомъ рабочихъ:

		до 15	16—50	51—100	101—500	501—1000	свыше 1000	Итого на всѣхъ фабрикахъ.
<b>19. Ковенская губ.</b>								
Число рабоч.	подчиненныхъ надзору фабричной инспекціи . . . . .	890	898	416	597	1.330	—	4.131
на фабрикахъ:	съ организованною врачебною помощью . . . . .	48	350	416	597	1.330	—	2.741
	pro cent. . . . .	5,4	39,0	100	100	100	—	66,4
Въ томъ числѣ	III. Съ отдѣльными или совмѣстными амбулаторіями . . . . .	11	329	354	597	1.330	—	2.621
на фабрикахъ:	V. Съ безусловно неудовлетворит. врачебной помощью . . . . .	37	21	62	—	—	—	120
<b>20. Костромская губ.</b>								
Число рабоч.	подчиненныхъ надзору фабричной инспекціи . . . . .	460	1.773	1.966	7.567	10.537	24.882	47.185
на фабрикахъ:	съ организованною врачебною помощью . . . . .	—	—	889	6.212	10.115	24.882	42.098
	pro cent. . . . .	—	—	45,2	82,1	96,0	100	89,2
Въ томъ числѣ	I. Съ отдѣльными или совмѣстными больницами . . . . .	—	—	194	2.782	9.301	23.207	35.484
на фабрикахъ:	II. » » » » приемн. покоями . . . . .	—	—	70	2.674	814	—	3.558
	III. » » » » амбулаторіями . . . . .	—	—	254	197	—	—	451
	IV. Состоящихъ въ соглашеніи: а) съ земствомъ . . . . .	—	—	217	214	—	1.675	2.106
	д) съ частн. больниц. . . . .	—	—	90	—	—	—	90
	V. Съ безусловно неудовлетворит. врачебной помощью . . . . .	—	—	64	345	—	—	409
<b>21. Курляндская губ.</b>								
Число рабоч.	подчиненныхъ надзору фабричной инспекціи . . . . .	41	627	664	3.712	530	—	5.574
на фабрикахъ:	съ организованною врачебною помощью . . . . .	37	591	509	3.083	530	—	4.750
	pro cent. . . . .	90,2	94,2	76,7	83,1	100	—	85,2
Въ томъ числѣ	III. Съ отдѣльными или совмѣстными амбулаторіями . . . . .	—	96	287	2.254	530	—	3.167
на фабрикахъ:	V. Съ безусловно неудовлетворит. врачебной помощью . . . . .	37	495	222	829	—	—	1.583
<b>22. Курская губ.</b>								
Число рабоч.	подчиненныхъ надзору фабричной инспекціи . . . . .	1.130	2.990	877	4.990	4.404	1.176	15.567
на фабрикахъ:	съ организованною врачебною помощью . . . . .	15	402	450	4.408	4.404	1.176	10.855
	pro cent. . . . .	1,3	13,4	51,3	88,3	100	100	69,7
Въ томъ числѣ	I. Съ отдѣльными или совмѣстными больницами . . . . .	—	117	134	3.518	4.404	1.176	9.349
на фабрикахъ:	II. » » » » приемн. покоями . . . . .	—	96	88	—	—	—	184
	III. » » » » амбулаторіями . . . . .	15	99	228	443	—	—	785
	V. Съ безусловно неудовлетворит. врачебной помощью . . . . .	—	90	—	447	—	—	537
<b>23. Кѣлецкая губ.</b>								
Число рабоч.	подчиненныхъ надзору фабричной инспекціи . . . . .	455	702	491	1.609	546	—	3.803
на фабрикахъ:	съ организованною врачебною помощью . . . . .	22	136	323	1.557	546	—	2.584
	pro cent. . . . .	4,8	19,4	65,8	96,8	100	—	67,9
Въ томъ числѣ	I. Съ отдѣльными или совмѣстными больницами . . . . .	—	—	—	492	546	—	1.038
на фабрикахъ:	II. » » » » приемн. покоями . . . . .	—	—	—	296	—	—	296
	III. » » » » амбулаторіями . . . . .	—	—	152	769	—	—	921
	V. Съ безусловно неудовлетворит. врачебной помощью . . . . .	22	136	171	—	—	—	329
<b>24. Лифляндская губ.</b>								
Число рабоч.	подчиненныхъ надзору фабричной инспекціи . . . . .	2.166	5.913	4.208	12.106	11.059	10.621	46.073
на фабрикахъ:	съ организованною врачебною помощью . . . . .	—	99	478	4.606	4.861	10.621	20.665
	pro cent. . . . .	—	1,7	11,4	38,0	44,0	100	44,9
Въ томъ числѣ	I. Съ отдѣльными или совмѣстными больницами . . . . .	—	—	—	—	1.413	1.721	3.134
на фабрикахъ:	II. » » » » приемн. покоями . . . . .	—	—	—	719	—	6.100	6.819
	III. » » » » амбулаторіями . . . . .	—	37	260	3.077	3.448	2.800	9.622
	V. Съ безусловно неудовлетворит. врачебной помощью . . . . .	—	62	218	810	—	—	1.090
<b>25. Ломжинская губ.</b>								
Число рабоч.	подчиненныхъ надзору фабричной инспекціи . . . . .	844	837	521	724	—	—	2.926
на фабрикахъ:	съ организованною врачебною помощью . . . . .	30	48	52	469	—	—	599
	pro cent. . . . .	3,6	5,7	10,0	64,8	—	—	20,5
Въ томъ числѣ	I. Съ отдѣльными или совмѣстными больницами . . . . .	—	—	—	305	—	—	305
на фабрикахъ:	III. » » » » амбулаторіями . . . . .	—	48	—	164	—	—	212
	V. Съ безусловно неудовлетворит. врачебной помощью . . . . .	30	—	52	—	—	—	82
<b>26. Люблинская губ.</b>								
Число рабоч.	подчиненныхъ надзору фабричной инспекціи . . . . .	569	656	501	3.651	1.217	—	6.594
на фабрикахъ:	съ организованною врачебною помощью . . . . .	—	—	155	3.521	1.217	—	4.893
	pro cent. . . . .	—	—	30,9	96,4	100	—	74,2
Въ томъ числѣ	I. Съ отдѣльными или совмѣстными больницами . . . . .	—	—	—	706	—	—	706
на фабрикахъ:	II. » » » » приемн. покоями . . . . .	—	—	—	256	—	—	256
	III. » » » » амбулаторіями . . . . .	—	—	155	2.559	1.217	—	3.931
<b>27. Минская губ.</b>								
Число рабоч.	подчиненныхъ надзору фабричной инспекціи . . . . .	1.788	1.813	899	2.951	550	—	8.001
на фабрикахъ:	съ организованною врачебною помощью . . . . .	15	235	455	2.262	550	—	3.517
	pro cent. . . . .	0,8	13,0	50,6	76,7	100	—	44,0
Въ томъ числѣ	I. Съ отдѣльными или совмѣстными больницами . . . . .	—	—	—	320	—	—	320
на фабрикахъ:	III. » » » » амбулаторіями . . . . .	15	45	370	1.822	550	—	2.802
	V. Съ безусловно неудовлетворит. врачебной помощью . . . . .	—	190	85	120	—	—	395



На фабрикахъ съ числомъ рабочихъ:

		до 15	16—50	51—100	101—500	501—1000	свыше 1000	Итого на всѣхъ фабрикахъ.
<b>28. Могилевская губ.</b>								
Число рабоч. на фабрикахъ:	подчиненныхъ надзору фабричной инспекціи . . . . .	1.675	1.949	926	518	730	—	5.798
	съ организованною врачебною помощью . . . . .	—	137	160	518	730	—	1.545
			pro cent. . . . .	7,0	17,3	100	100	26,6
Въ томъ числѣ на фабрикахъ:	II. Съ отдѣльными или совмѣстными приемн. покоями . . . . .	—	—	—	—	730	—	730
	III. » » » » амбулаторіями . . . . .	—	38	95	518	—	—	651
	V. Съ безусловно неудовлетворит. врачебной помощью, . . . . .	—	99	65	—	—	—	164
<b>29. Московская губ. (безъ г. Москвы).</b>								
Число рабоч. на фабрикахъ:	подчиненныхъ надзору фабричной инспекціи . . . . .	1.420	7.028	8.420	30.911	27.128	73.711	148.618
	съ организованною врачебною помощью . . . . .	157	2.722	4.116	29.489	24.550	73.711	134.745
			pro cent. . . . .	11,1	38,7	48,9	95,4	90,5
Въ томъ числѣ на фабрикахъ:	I. Съ отдѣльными или совмѣстными больницами . . . . .	—	142	290	11.129	19.216	73.711	104.488
	II. » » » » приемн. покоями . . . . .	—	32	262	5.108	—	—	5.402
	III. » » » » амбулаторіями . . . . .	25	295	1.210	2.922	—	—	4.452
	IV. Состоящихъ въ соглашеніи: а) съ земствомъ . . . . .	129	1.855	2.354	10.330	5.534	—	20.002
	б) съ городск. думами . . . . .	3	248	—	—	—	—	251
V. Съ безусловно неудовлетворит. врачебной помощью . . . . .	—	150	—	—	—	—	150	
<b>29 а. Москва.</b>								
Число рабоч. на фабрикахъ:	подчиненныхъ надзору фабричной инспекціи . . . . .	1.007	11.526	15.625	36.762	14.544	21.897	101.361
	съ организованною врачебною помощью . . . . .	—	291	2.964	33.189	12.103	21.897	70.444
			pro cent. . . . .	2,5	19,0	90,3	83,2	100
Въ томъ числѣ на фабрикахъ:	I. Съ отдѣльными или совмѣстными больницами . . . . .	—	—	—	—	—	10.506	10.506
	II. » » » » приемн. покоями . . . . .	—	—	190	8.919	6.294	11.391	25.924
	III. » » » » амбулаторіями . . . . .	—	72	1.921	23.875	5.809	—	31.677
	V. Съ безусловно неудовлетворит. врачебной помощью . . . . .	—	219	853	395	—	—	1.467
<b>30. Нижегородская губ.</b>								
Число рабоч. на фабрикахъ:	подчиненныхъ надзору фабричной инспекціи . . . . .	2.229	3.149	4.330	6.147	1.928	—	17.783
	съ организованною врачебною помощью . . . . .	94	1.305	2.349	4.482	1.112	—	9.342
			pro cent. . . . .	4,2	41,4	54,2	72,9	57,7
Въ томъ числѣ на фабрикахъ:	I. Съ отдѣльными или совмѣстными больницами . . . . .	—	—	—	139	577	—	716
	II. » » » » приемн. покоями . . . . .	—	—	320	2.655	535	—	3.510
	III. » » » » амбулаторіями . . . . .	32	876	1.642	1.529	—	—	4.079
	IV. Состоящихъ въ соглашеніи: а) съ земствомъ . . . . .	—	—	85	—	—	—	85
	V. Съ безусловно неудовлетворит. врачебной помощью . . . . .	62	429	302	159	—	—	952
<b>31. Новгородская губ.</b>								
Число рабоч. на фабрикахъ:	подчиненныхъ надзору фабричной инспекціи . . . . .	109	1.164	1.075	5.335	4.743	1.090	13.516
	съ организованною врачебною помощью . . . . .	—	25	367	3.769	4.743	1.090	9.994
			pro cent. . . . .	2,2	34,1	70,6	100	73,9
Въ томъ числѣ на фабрикахъ:	I. Съ отдѣльными или совмѣстными больницами . . . . .	—	—	—	898	1.520	1.090	3.508
	II. » » » » приемн. покоями . . . . .	—	—	98	1.021	813	—	1.932
	III. » » » » амбулаторіями . . . . .	—	25	269	1.850	2.410	—	4.554
<b>32. Олонецкая губ.</b>								
Число рабоч. на фабрикахъ:	подчиненныхъ надзору фабричной инспекціи . . . . .	40	345	640	680	—	—	1.705
	съ организованною врачебною помощью . . . . .	—	48	379	293	—	—	720
			pro cent. . . . .	13,9	59,2	43,1	—	42,2
Въ томъ числѣ на фабрикахъ:	I. Съ отдѣльными или совмѣстными больницами . . . . .	—	—	81	—	—	—	81
	II. » » » » приемн. покоями . . . . .	—	48	—	159	—	—	207
	III. » » » » амбулаторіями . . . . .	—	—	298	134	—	—	432
<b>33. Оренбургская губ.</b>								
Число рабоч. на фабрикахъ:	подчиненныхъ надзору фабричной инспекціи . . . . .	503	1.971	1.947	609	—	—	5.030
	съ организованною врачебною помощью . . . . .	15	536	618	238	—	—	1.407
			pro cent. . . . .	3,0	27,2	31,7	39,1	28,0
Въ томъ числѣ на фабрикахъ:	III. Съ отдѣльными или совмѣстными амбулаторіями . . . . .	—	77	140	238	—	—	455
	IV. Состоящихъ въ соглашеніи: б) съ городск. думами . . . . .	—	—	73	—	—	—	73
	V. Съ безусловно неудовлетворит. врачебной помощью . . . . .	15	459	405	—	—	—	879
<b>34. Орловская губ.</b>								
Число рабоч. на фабрикахъ:	подчиненныхъ надзору фабричной инспекціи . . . . .	705	5.159	2.459	2.822	2.451	3.041	16.637
	съ организованною врачебною помощью . . . . .	—	126	203	1.407	2.451	3.041	7.228
			pro cent. . . . .	2,4	8,3	49,9	100	43,4
Въ томъ числѣ на фабрикахъ:	I. Съ отдѣльными или совмѣстными больницами . . . . .	—	25	54	1.407	2.451	3.041	6.978
	II. » » » » приемн. покоями . . . . .	—	34	—	—	—	—	34
	III. » » » » амбулаторіями . . . . .	—	30	—	—	—	—	30
	IV. Состоящихъ въ соглашеніи: а) съ земствомъ . . . . .	—	37	—	—	—	—	37
	V. Съ безусловно неудовлетворит. врачебной помощью . . . . .	—	—	149	—	—	—	149



		На фабрикахъ съ числомъ рабочихъ:						
		до 15	16—50	51—100	101—500	501—1000	свыше 1000	Итого на всѣхъ фабрикахъ.
<b>35. Пензенская губ.</b>								
Число работч. на фабрикахъ:	подчиненныхъ надзору фабричной инспекціи . . . . .	648	2.385	2.397	2.733	2.613	3.603	14.379
		—	43	—	705	1.695	3.603	6.046
		—	1,8	—	25,8	64,9	100	42,7
про cent. . . . .		—	—	—	—	604	2.022	2.626
Въ томъ числѣ на фабрикахъ:	I. Съ отдѣльными или совмѣстными больницами . . . . .	—	—	—	—	604	2.022	2.626
	II. » » » » приемн. покоями . . . . .	—	43	—	—	1.091	—	1.134
	III. » » » » амбулаторіями . . . . .	—	—	—	287	—	—	287
	V. Съ безусловно неудовлетворит. врачебной помощью . . . . .	—	—	—	418	—	1.581	1.999
<b>36. Пермская губ.</b>								
Число работч. на фабрикахъ:	подчиненныхъ надзору фабричной инспекціи . . . . .	539	4.473	2.970	8.405	1.606	—	17.993
		14	92	439	2.575	1.606	—	4.526
		2,6	2,1	14,8	28,3	100	—	25,2
про cent. . . . .		—	—	53	—	850	—	903
Въ томъ числѣ на фабрикахъ:	I. Съ отдѣльными или совмѣстными больницами . . . . .	—	—	53	—	850	—	903
	II. » » » » приемн. покоями . . . . .	—	31	233	790	—	—	1.054
	III. » » » » амбулаторіями . . . . .	14	25	58	1.585	756	—	2.438
	V. Съ безусловно неудовлетворит. врачебной помощью . . . . .	—	36	95	—	—	—	131
<b>37. Подольская губ.</b>								
Число работч. на фабрикахъ:	подчиненныхъ надзору фабричной инспекціи . . . . .	1.148	2.182	449	11.459	11.574	2.306	29.118
		150	570	—	11.459	11.574	2.306	26.059
		13,1	26,1	—	100	100	100	89,5
про cent. . . . .		150	540	—	10.248	9.820	2.306	23.064
Въ томъ числѣ на фабрикахъ:	I. Съ отдѣльными или совмѣстными больницами . . . . .	150	540	—	10.248	9.820	2.306	23.064
	II. » » » » приемн. покоями . . . . .	—	30	—	1.211	1.754	—	2.995
<b>38. Полтавская губ.</b>								
Число работч. на фабрикахъ:	подчиненныхъ надзору фабричной инспекціи . . . . .	817	2.458	994	2.452	—	—	6.721
		—	69	80	2.452	—	—	2.601
		—	2,8	8,0	100	—	—	38,7
про cent. . . . .		—	—	—	865	—	—	865
Въ томъ числѣ на фабрикахъ:	I. Съ отдѣльными или совмѣстными больницами . . . . .	—	—	—	865	—	—	865
	II. » » » » приемн. покоями . . . . .	—	—	—	711	—	—	711
	III. » » » » амбулаторіями . . . . .	—	25	—	876	—	—	901
	V. Съ безусловно неудовлетворит. врачебной помощью . . . . .	—	44	80	—	—	—	124
<b>39. Псковская губ.</b>								
Число работч. на фабрикахъ:	подчиненныхъ надзору фабричной инспекціи . . . . .	908	774	1.188	820	—	—	3.690
		—	—	147	—	—	—	147
		—	—	12,4	—	—	—	4,0
про cent. . . . .		—	—	147	—	—	—	147
Въ т. числѣ на фабр.:		—	—	147	—	—	—	147
<b>40. Петроковская губ.</b>								
Число работч. на фабрикахъ:	подчиненныхъ надзору фабричной инспекціи . . . . .	2.183	9.053	9.212	26.505	14.822	37.849	99.624
		55	4.311	8.026	25.507	14.006	37.849	89.754
		2,5	47,6	87,1	96,3	94,5	100	90,1
про cent. . . . .		—	140	397	3.966	5.968	22.280	32.751
Въ томъ числѣ на фабрикахъ:	I. Съ отдѣльными или совмѣстными больницами . . . . .	—	140	397	3.966	5.968	22.280	32.751
	II. » » » » приемн. покоями . . . . .	—	—	—	1.023	3.566	9.882	14.471
	III. » » » » амбулаторіями . . . . .	43	3.528	6.680	9.303	1.685	1.812	23.051
	IV. Состоящихъ въ соглашеніи: г) съ Общ. Кр. Креста . . . . .	—	48	514	8.804	2.787	3.875	16.028
	д) съ частн. больниц. . . . .	—	—	180	2.411	—	—	2.591
V. Съ безусловно неудовлетворит. врачебной помощью . . . . .	12	595	255	—	—	—	862	
<b>41. Плоцкая губ.</b>								
Число работч. на фабрикахъ:	подчиненныхъ надзору фабричной инспекціи . . . . .	394	706	120	1.330	—	—	2.550
		24	221	54	1.330	—	—	1.629
		6,1	31,3	45,0	100	—	—	63,5
про cent. . . . .		—	—	—	1.330	—	—	1.330
Въ томъ числѣ на фабрикахъ:	I. Съ отдѣльными или совмѣстными больницами . . . . .	—	—	—	1.330	—	—	1.330
	III. » » » » амбулаторіями . . . . .	—	78	—	—	—	—	78
	V. Съ безусловно неудовлетворит. врачебной помощью . . . . .	24	143	54	—	—	—	221
<b>42. Рязанская губ.</b>								
Число работч. на фабрикахъ:	подчиненныхъ надзору фабричной инспекціи . . . . .	810	3.196	946	4.535	1.158	7.788	18.433
		133	1.086	614	4.246	1.158	7.788	15.025
		16,4	34,0	64,9	93,6	100	100	81,5
про cent. . . . .		40	284	250	1.439	1.158	6.395	9.566
Въ томъ числѣ на фабрикахъ:	I. Съ отдѣльными или совмѣстными больницами . . . . .	40	284	250	1.439	1.158	6.395	9.566
	II. » » » » приемн. покоями . . . . .	—	45	74	1.604	—	—	1.723
	III. » » » » амбулаторіями . . . . .	48	379	129	1.203	—	—	1.759
	IV. Состоящихъ въ соглашеніи: а) съ земствомъ . . . . .	15	309	94	—	—	1.393	1.811
	V. Съ безусловно неудовлетворит. врачебной помощью . . . . .	30	69	67	—	—	—	166



		На фабрикахъ съ числомъ рабочихъ:						
		до 15	16—50	51—100	101—500	501—1000	свыше 1000	Итого на всѣхъ фабрикахъ.
<b>43. Радомская губ.</b>								
Число рабоч. на фабрикахъ:	подчиненныхъ надзору фабричной инспекціи . . . . .	711	926	232	1.646	550	—	4.065
	съ организованною врачебною помощью . . . . .	14	46	82	1.536	550	—	2.228
		2,0	5,0	35,3	93,3	100	—	56,9
Въ томъ числѣ на фабрикахъ:	II. Съ отдѣльными или совмѣстными приемн. покаями . . . . .	14	—	—	270	—	—	284
	III. » » » » амбулаторіями . . . . .	—	—	—	1.136	550	—	1.686
	V. Съ безусловно неудовлетворит. врачебной помощью . . . . .	—	46	82	130	—	—	258
<b>44. Самарская губ.</b>								
Число рабоч. на фабрикахъ:	подчиненныхъ надзору фабричной инспекціи . . . . .	949	1.767	1.866	1.125	640	1.020	7.367
	съ организованною врачебною помощью . . . . .	—	55	353	963	640	1.020	3.031
		—	3,1	18,9	85,6	100	100	41,9
Въ томъ числѣ на фабрикахъ:	I. Съ отдѣльными или совмѣстными больницами . . . . .	—	—	—	—	640	1.020	1.660
	III. » » » » амбулаторіями . . . . .	—	35	170	963	—	—	1.168
	V. Съ безусловно неудовлетворит. врачебной помощью . . . . .	—	20	183	—	—	—	203
<b>45. С.-Петербургская губ. (безъ г. С.-Петербурга).</b>								
Число рабоч. на фабрикахъ:	подчиненныхъ надзору фабричной инспекціи . . . . .	457	1.992	3.547	19.804	7.989	10.685	44.474
	съ организованною врачебною помощью . . . . .	19	668	1.750	13.487	5.011	10.685	31.620
		4,1	33,5	49,3	68,6	62,7	100	71,1
Въ томъ числѣ на фабрикахъ:	I. Съ отдѣльными или совмѣстными больницами . . . . .	—	50	100	5.364	1.117	10.685	17.916
	II. » » » » приемн. покаями . . . . .	—	40	380	2.383	2.184	—	4.987
	III. » » » » амбулаторіями . . . . .	7	259	864	2.243	—	—	3.373
	IV. Состоящихъ въ соглашеніи: а) съ земствомъ . . . . .	12	192	150	3.497	1.110	—	4.961
	V. Съ безусловно неудовлетворит. врачебной помощью . . . . .	—	127	256	—	—	—	383
<b>45 а. С.-Петербургъ.</b>								
Число рабоч. на фабрикахъ:	подчиненныхъ надзору фабричной инспекціи . . . . .	787	8.466	7.387	24.974	14.791	27.331	83.736
	съ организованною врачебною помощью . . . . .	39	1.439	4.284	23.577	14.791	24.729	68.859
		4,9	17,0	59,3	94,4	100	90,4	82,3
Въ томъ числѣ на фабрикахъ:	I. Съ отдѣльными или совмѣстными больницами . . . . .	—	—	—	1.205	—	1.350	2.555
	II. » » » » приемн. покаями . . . . .	—	—	—	229	1.443	3.417	5.089
	III. » » » » амбулаторіями . . . . .	15	580	1.947	12.863	11.723	12.462	39.590
	IV. Состоящихъ въ соглашеніи: а) съ городск. думою . . . . .	—	—	—	—	—	6.142	6.142
	г) съ Общ. Кр. Креста . . . . .	—	—	—	—	—	1.358	1.358
д) съ частн. больниц. . . . .	—	—	153	1.307	800	—	2.260	
V. Съ безусловно неудовлетворит. врачебной помощью . . . . .	24	859	2.184	7.973	825	—	11.865	
<b>46. Саратовская губ.</b>								
Число рабоч. на фабрикахъ:	подчиненныхъ надзору фабричной инспекціи . . . . .	657	4.912	2.613	12.647	3.642	1.236	25.707
	съ организованною врачебною помощью . . . . .	29	537	648	2.293	2.648	—	6.155
		4,4	10,9	24,8	18,1	72,7	—	23,9
Въ томъ числѣ на фабрикахъ:	I. Съ отдѣльными или совмѣстными больницами . . . . .	—	—	—	400	2.648	—	3.048
	II. » » » » приемн. покаями . . . . .	—	—	—	288	—	—	288
	III. » » » » амбулаторіями . . . . .	—	35	174	1.004	—	—	1.213
	V. Съ безусловно неудовлетворит. врачебной помощью . . . . .	29	502	474	601	—	—	1.606
<b>47. Симбирская губ.</b>								
Число рабоч. на фабрикахъ:	подчиненныхъ надзору фабричной инспекціи . . . . .	127	1.824	1.176	3.229	3.481	2.626	12.463
	съ организованною врачебною помощью . . . . .	—	30	130	3.229	3.481	2.629	9.496
		0	1,6	11,1	100	100	100	76,3
Въ томъ числѣ на фабрикахъ:	I. Съ отдѣльными или совмѣстными больницами . . . . .	—	—	—	680	2.951	1.544	5.175
	II. » » » » приемн. покаями . . . . .	—	—	70	1.854	530	—	2.454
	III. » » » » амбулаторіями . . . . .	—	30	—	395	—	—	425
	IV. Состоящихъ въ соглашеніи: а) съ земствомъ . . . . .	—	—	—	300	—	—	300
д) съ частн. учред. . . . .	—	—	60	—	—	1.082	1.142	
<b>48. Смоленская губ.</b>								
Число рабоч. на фабрикахъ:	подчиненныхъ надзору фабричной инспекціи . . . . .	633	1.728	847	1.916	—	3.700	8.824
	съ организованною врачебною помощью . . . . .	—	—	413	1.331	—	3.700	5.444
		—	—	48,8	69,5	—	100	61,7
Въ томъ числѣ на фабрикахъ:	I. Съ отдѣльными или совмѣстными больницами . . . . .	—	—	—	—	—	3.700	3.700
	II. » » » » приемн. покаями . . . . .	—	—	—	453	—	—	453
	III. » » » » амбулаторіями . . . . .	—	—	413	878	—	—	1.291

\*



На фабрикахъ съ числомъ рабочихъ:

до 15	16—50	51—100	101—500	501—1000	свыше 1000	Итого на всѣхъ фабрикахъ.
-------	-------	--------	---------	----------	------------	---------------------------

49. Сувалкская губ.

Число рабоч. (подчиненныхъ надзору фабричной инспекціи . . . . .)	305	548	708	—	—	—	1.561
на фабрикахъ: (съ организованною врачебною помощью . . . . .)	11	48	—	—	—	—	59
pro cent. . . . .	3,6	8,8	—	—	—	—	3,8
Въ т. числѣ на фабр.: III. Съ отдѣльн. или совмѣстн. амбулаторіями.	11	48	—	—	—	—	59

50. Съдлецкая губ.

Число рабоч. (подчиненныхъ надзору фабричной инспекціи . . . . .)	756	730	294	1.194	779	—	3.753
на фабрикахъ: (съ организованною врачебною помощью . . . . .)	—	101	186	978	779	—	2.044
pro cent. . . . .	—	13,8	63,3	81,9	100	—	54,5
Въ томъ числѣ (I. Съ отдѣльными или совмѣстными больницами . . . . .)	—	—	—	—	779	—	779
на фабрикахъ: (III. » » » » амбулаторіями . . . . .)	—	16	186	730	—	—	932
(V. Съ безусловно неудовлетворит. врачебной помощью.)	—	85	—	248	—	—	333

51. Таврическая губ.

Число рабоч. (подчиненныхъ надзору фабричной инспекціи . . . . .)	641	1.100	1.095	1.877	—	—	4.713
на фабрикахъ: (съ организованною врачебною помощью . . . . .)	—	45	343	718	—	—	1.106
pro cent. . . . .	—	4,1	31,3	38,3	—	—	21,3
Въ томъ числѣ (III. Съ отдѣльными или совмѣстными амбулаторіями.)	—	—	114	460	—	—	574
на фабрикахъ: (IV. Состоящихъ въ соглашеніи: д) съ частн. лечебниц.)	—	—	100	258	—	—	358
(V. Съ безусловно неудовлетворит. врачебной помощью.)	—	45	129	—	—	—	174

52. Тамбовская губ.

Число рабоч. (подчиненныхъ надзору фабричной инспекціи . . . . .)	409	3.301	1.640	4.961	3.161	3.170	16.642
на фабрикахъ: (съ организованною врачебною помощью . . . . .)	7	36	343	1.924	3.161	2.030	7.201
pro cent. . . . .	1,7	1,1	20,9	38,8	100	64,0	45,0
Въ томъ числѣ (I. Съ отдѣльными или совмѣстными больницами . . . . .)	—	—	—	175	1.655	2.030	3.860
на фабрикахъ: (III. » » » » амбулаторіями . . . . .)	7	16	207	649	—	—	879
(IV. Состоящихъ въ соглашеніи: а) съ земствомъ . . . . .)	—	—	—	500	—	—	500
(V. Съ безусловно неудовлетворит. врачебной помощью.)	—	20	136	600	1.506	—	2.262

53. Тверская губ.

Число рабоч. (подчиненныхъ надзору фабричной инспекціи . . . . .)	921	3.067	2.892	4.947	9.138	18.281	39.246
на фабрикахъ: (съ организованною врачебною помощью . . . . .)	—	60	146	3.139	1.585	18.281	23.211
pro cent. . . . .	—	2,0	5,0	63,5	17,2	100	59,1
Въ томъ числѣ (I. Съ отдѣльными или совмѣстными больницами . . . . .)	—	—	—	409	985	18.281	19.675
на фабрикахъ: (II. » » » » приемн. покаями . . . . .)	—	—	—	1.143	600	—	1.743
(III. » » » » амбулаторіями . . . . .)	—	25	72	936	—	—	1.033
(IV. Состоящихъ въ соглашеніи: а) съ земствомъ . . . . .)	—	—	74	—	—	—	74
(V. Съ безусловно неудовлетворит. врачебной помощью.)	—	35	—	651	—	—	686

54. Тульская губ.

Число рабоч. (подчиненныхъ надзору фабричной инспекціи . . . . .)	808	4.340	2.131	2.497	2.090	1.700	13.566
на фабрикахъ: (съ организованною врачебною помощью . . . . .)	—	107	110	2.053	1.264	1.700	5.234
pro cent. . . . .	—	2,5	5,6	82,2	60,5	100	38,6
Въ томъ числѣ (I. Съ отдѣльными или совмѣстными больницами . . . . .)	—	—	56	791	—	—	847
на фабрикахъ: (II. » » » » приемн. покаями . . . . .)	—	—	—	465	1.264	1.700	3.429
(III. » » » » амбулаторіями . . . . .)	—	85	—	666	—	—	751
(V. Съ безусловно неудовлетворит. врачебной помощью.)	—	22	54	131	—	—	207

55. Уфимская губ.

Число рабоч. (подчиненныхъ надзору фабричной инспекціи . . . . .)	229	1.189	531	409	664	—	3.022
на фабрикахъ: (съ организованною врачебною помощью . . . . .)	—	90	141	229	664	—	1.124
pro cent. . . . .	—	7,6	26,6	56,0	100	—	37,2
Въ томъ числѣ (I. Съ отдѣльными или совмѣстными больницами . . . . .)	—	—	—	229	—	—	229
на фабрикахъ: (II. » » » » приемн. покаями . . . . .)	—	—	87	—	664	—	751
(III. » » » » амбулаторіями . . . . .)	—	45	—	—	—	—	45
(V. Съ безусловно неудовлетворит. врачебной помощью.)	—	45	54	—	—	—	99

56. Харьковская губ. (безъ г. Харькова).

Число рабоч. (подчиненныхъ надзору фабричной инспекціи . . . . .)	3.027	4.209	1.947	8.412	10.735	1.700	30.030
на фабрикахъ: (съ организованною врачебною помощью . . . . .)	242	1.522	1.176	7.897	10.735	1.700	23.272
pro cent. . . . .	8,0	36,0	60,4	93,8	100	100	77,5
Въ томъ числѣ (I. Съ отдѣльными или совмѣстными больницами . . . . .)	175	1.069	439	5.045	10.735	1.700	19.163
на фабрикахъ: (II. » » » » приемн. покаями . . . . .)	23	—	—	750	—	—	773
(III. » » » » амбулаторіями . . . . .)	39	255	457	1.602	—	—	2.353
(V. Съ безусловно неудовлетворит. врачебной помощью.)	5	198	280	500	—	—	983



На фабрикахъ съ числомъ рабочихъ:

		до 15	16—50	51—100	101—500	501—1000	свыше 1000	Итого на всѣхъ фабрикахъ.
<b>56 а. Харьковъ.</b>								
Число рабоч. на фабрикахъ:	подчиненныхъ надзору фабричной инспекціи . . . . .	1.019	2.262	1.534	3.643	—	3.150	11.608
	съ организованною врачебною помощью . . . . .	62	341	1.039	3.116	—	3.150	7.708
		6,8	15,7	67,7	85,5	—	100	66,4
Въ томъ числѣ на фабрикахъ:	II. Съ отдѣльными или совмѣстными приѣмн. покаями . . . . .	—	—	—	—	—	3.150	3.150
	III. » » » » амбулаторіями . . . . .	21	107	195	2.578	—	—	2.901
	V. Съ безусловно неудовлетворит. врачебной помощью . . . . .	41	234	844	538	—	—	1.657
<b>57. Херсонская губ. (безъ Одессы и Николаева).</b>								
Число рабоч. на фабрикахъ:	подчиненныхъ надзору фабричной инспекціи . . . . .	2.726	1.361	916	1.376	650	—	7.029
	съ организованною врачебною помощью . . . . .	15	203	514	868	650	—	2.250
		0,6	14,9	56,1	63,1	100	—	32,0
Въ томъ числѣ на фабрикахъ:	I. Съ отдѣльными или совмѣстными больницами . . . . .	—	—	—	—	650	—	650
	II. » » » » приѣмн. покаями . . . . .	—	—	—	547	—	—	547
	III. » » » » амбулаторіями . . . . .	15	166	358	321	—	—	860
	IV. Состоящихъ въ соглашеніи: д) съ частн. лечебниц. . . . .	—	—	92	—	—	—	92
	V. Съ безусловно неудовлетворит. врачебной помощью . . . . .	—	37	64	—	—	—	101
<b>57 а. Одесса.</b>								
Число рабоч. на фабрикахъ:	подчиненныхъ надзору фабричной инспекціи . . . . .	1.253	4.688	3.978	6.062	3.347	—	19.328
	съ организованною врачебною помощью . . . . .	73	2.557	3.673	5.852	2.233	—	14.388
		5,8	54,5	92,3	96,5	66,7	—	74,4
Въ томъ числѣ на фабрикахъ:	I. Съ отдѣльными или совмѣстными больницами . . . . .	—	—	—	—	850	—	850
	II. » » » » приѣмн. покаями . . . . .	—	152	111	2.718	881	—	3.862
	III. » » » » амбулаторіями . . . . .	50	1.832	2.905	3.025	502	—	8.314
	V. Съ безусловно неудовлетворит. врачебной помощью . . . . .	23	573	657	109	—	—	1.362
<b>57 б. Николаевъ.</b>								
Число рабоч. на фабрикахъ:	подчиненныхъ надзору фабричной инспекціи . . . . .	237	369	259	151	—	3.412	4.428
	съ организованною врачебною помощью . . . . .	49	242	259	—	—	3.412	3.962
		20,7	65,6	100	—	—	100	89,5

Въ томъ числѣ на фабрикахъ:	I. Съ отдѣльными или совмѣстными больницами . . . . .	—	—	—	—	—	1.914	1.914
	III. » » » » амбулаторіями . . . . .	13	43	82	—	—	—	138
	IV. Состоящихъ въ соглашеніи: б) съ город. думами . . . . .	—	—	—	—	—	1.498	1.498
	V. Съ безусловно неудовлетворит. врачебной помощью . . . . .	36	199	177	—	—	—	412
<b>58. Черниговская губ.</b>								
Число рабоч. на фабрикахъ:	подчиненныхъ надзору фабричной инспекціи . . . . .	1.139	2.431	1.727	5.432	4.702	1.255	16.686
	съ организованною врачебною помощью . . . . .	—	37	130	4.777	4.702	1.255	10.901
		—	1,5	7,5	87,9	100	100	65,3
Въ томъ числѣ на фабрикахъ:	I. Съ отдѣльными или совмѣстными больницами . . . . .	—	—	—	2.895	3.645	1.255	7.795
	II. » » » » приѣмн. покаями . . . . .	—	37	70	1.647	1.057	—	2.811
	III. » » » » амбулаторіями . . . . .	—	—	60	235	—	—	295
<b>59. Эстляндская губ.</b>								
Число рабоч. на фабрикахъ:	подчиненныхъ надзору фабричной инспекціи . . . . .	1.272	517	198	1.585	2.011	4.888	10.471
	съ организованною врачебною помощью . . . . .	—	143	198	1.585	2.011	4.888	8.825
		—	27,7	100	100	100	100	84,3
Въ томъ числѣ на фабрикахъ:	I. Съ отдѣльными или совмѣстными больницами . . . . .	—	—	—	—	1.329	4.888	6.217
	III. » » » » амбулаторіями . . . . .	—	—	100	—	—	—	100
	IV. Состоящихъ въ соглаш.: в) съ Приказомъ общ. призр. . . . .	—	—	—	1.296	682	—	1.978
	V. Съ безусловно неудовлетворит. врачебной помощью . . . . .	—	143	98	289	—	—	530
<b>60. Ярославская губ.</b>								
Число рабоч. на фабрикахъ:	подчиненныхъ надзору фабричной инспекціи . . . . .	563	2.954	3.219	7.538	1.692	13.664	29.630
	съ организованною врачебною помощью . . . . .	—	342	871	5.858	1.692	13.664	22.427
		—	11,6	27,1	75,4	100	100	77,7
Въ томъ числѣ на фабрикахъ:	I. Съ отдѣльными или совмѣстными больницами . . . . .	—	23	—	1.449	1.692	11.611	14.775
	II. » » » » приѣмн. покаями . . . . .	—	—	294	2.394	—	1.036	3.724
	III. » » » » амбулаторіями . . . . .	—	82	233	1.422	—	1.017	2.754
	IV. Состоящихъ въ соглашеніи: а) съ земствомъ . . . . .	—	39	144	—	—	—	183
	V. Съ безусловно неудовлетворит. врачебной помощью . . . . .	—	198	200	593	—	—	991



Таблица IV. Расходы владельцев промышленных заведений на организованную врачебную помощь рабочимъ (въ рубляхъ).

	На фабрикахъ съ числомъ рабочихъ:						Сумма.
	до 15	16—50	51—100	101—500	501—1000	свыше 1000	
<b>I. Архангельская губ.</b>							
Всѣхъ фабрикъ съ организованною врачебною помощью . . . . .	—	—	1.454	11.549	—	—	13.003
Въ томъ числѣ на фабрикахъ:							
I. Съ отдѣльными или совмѣстными больницами . . .	—	—	—	3.049	—	—	3.049
II. » » » » приемн. покоями . . .	—	—	—	4.215	—	—	4.215
III. » » » » амбулаторіями . . .	—	—	1.454	4.285	—	—	5.739
<b>2. Астраханская губ.</b>							
Всѣхъ фабрикъ съ организованною врачебною помощью . . . . .	—	—	—	6.548	5.630	—	12.178
Въ томъ числѣ на фабрикахъ:							
I. Съ отдѣльными или совмѣстными больницами . . .	—	—	—	3.548	5.630	—	9.178
II. » » » » приемн. покоями . . .	—	—	—	3.000	—	—	3.000
<b>3. Бессарабская губ.</b>							
Всѣхъ фабрикъ съ организованною врачебною помощью . . . . .	—	—	—	1.601	—	—	1.601
Въ томъ числѣ на фабрикахъ: I. Съ отдѣлн. или совмѣстн. больницами .	—	—	—	1.601	—	—	1.601
<b>4. Варшавская губ. (безъ г. Варшавы).</b>							
Всѣхъ фабрикъ съ организованною врачебною помощью . . . . .	—	538	970	37.074	25.102	35.215	98.899
Въ томъ числѣ на фабрикахъ:							
I. Съ отдѣльными или совмѣстными больницами . . .	—	—	—	9.087	18.829	35.215	63.131
II. » » » » приемн. покоями . . .	—	—	—	16.098	3.673	—	19.771
III. » » » » амбулаторіями . . .	—	538	970	11.889	2.600	—	15.997
<b>4 а. Г. Варшава.</b>							
Всѣхъ фабрикъ съ организованною врачебною помощью . . . . .	—	3.592	6.945	42.350	17.645	19.753	90.285
Въ томъ числѣ на фабрикахъ:							
II. Съ отдѣльными или совмѣстными приемн. покоями .	—	—	—	6.374	—	—	6.374
III. » » » » амбулаторіями . . .	—	3.592	6.945	35.976	17.645	19.753	83.911
<b>5. Виленская губ.</b>							
Всѣхъ фабрикъ съ организованною врачебною помощью . . . . .	1.493	3.943	4.933	7.679	—	—	18.048
Въ томъ числѣ на фабрикахъ:							
I. Съ отдѣльными или совмѣстными больницами . . .	—	1.006	—	1.200	—	—	2.206
II. » » » » приемн. покоями . . .	—	—	—	5.843	—	—	5.843
III. » » » » амбулаторіями . . .	1.175	1.918	4.833	636	—	—	8.562
V. Съ безусловно неудовлетворит. врачебной помощью .	318	1.019	100	—	—	—	1.437
<b>6. Витебская губ.</b>							
Всѣхъ фабрикъ съ организованною врачебною помощью . . . . .	193	—	592	3.044	593	—	4.422
Въ томъ числѣ на фабрикахъ:							
II. Съ отдѣльными или совмѣстными приемн. покоями .	—	—	42	807	593	—	1.442
III. » » » » амбулаторіями . . .	193	—	550	2.237	—	—	2.980
<b>7. Владимірская губ. (безъ г. Иваново-Вознесенска).</b>							
Всѣхъ фабрикъ съ организованною врачебною помощью . . . . .	133	4.415	6.787	64.314	30.157	293.432	399.238
Въ томъ числѣ на фабрикахъ:							
I. Съ отдѣльными или совмѣстными больницами . . .	58	316	780	20.562	18.696	292.177	332.589
II. » » » » приемн. покоями . . .	—	652	2.514	34.790	9.162	—	47.118
III. » » » » амбулаторіями . . .	75	3.447	3.493	8.962	1.355	1.255	18.587
IV. Состоящихъ въ соглашеніи: а) съ земствомъ . . .	—	—	—	—	944	—	944
<b>7 а. Иваново-Вознесенскъ.</b>							
Всѣхъ фабрикъ съ организованною врачебною помощью . . . . .	—	—	158	6.309	20.538	21.177	48.182
Въ томъ числѣ на фабрикахъ: II. Съ отдѣлн. или совмѣстн. приемн. покоями .	—	—	158	6.309	20.538	21.177	48.182
<b>8. Вологодская губ.</b>							
Всѣхъ фабрикъ съ организованною врачебною помощью . . . . .	—	250	620	2.172	—	2.535	5.577
Въ томъ числѣ на фабрикахъ:							
I. Съ отдѣльными или совмѣстными больницами . . .	—	—	—	1.312	—	2.535	3.847
III. » » » » амбулаторіями . . .	—	—	350	610	—	—	960
IV. Состоящихъ въ соглашеніи: а) съ земствомъ . . .	—	250	270	250	—	—	770
<b>9. Волынская губ.</b>							
Всѣхъ фабрикъ съ организованною врачебною помощью . . . . .	105	1.497	6.736	26.511	8.941	12.641	56.431
Въ томъ числѣ на фабрикахъ:							
I. Съ отдѣльными или совмѣстными больницами . . .	—	—	2.475	22.498	8.941	12.641	46.555
II. » » » » приемн. покоями . . .	—	—	2.806	3.721	—	—	6.527
III. » » » » амбулаторіями . . .	105	1.497	1.455	292	—	—	3.349
<b>10. Воронежская губ.</b>							
Всѣхъ фабрикъ съ организованною врачебною помощью . . . . .	—	171	830	29.774	—	—	30.775
Въ томъ числѣ на фабрикахъ:							
I. Съ отдѣльными или совмѣстными больницами . . .	—	108	—	25.758	—	—	25.866
II. » » » » приемн. покоями . . .	—	—	—	2.614	—	—	2.614
III. » » » » амбулаторіями . . .	—	63	117	1.100	—	—	1.280
IV. Состоящихъ въ соглашеніи: г) съ Общ. Кр. Креста .	—	—	713	302	—	—	1.015



		На фабрикахъ съ числомъ рабочихъ:						
		до 15	16—50	51—100	101—500	501—1000	свыше 1000	Сумма.
<b>11. Вятская губ.</b>								
Всѣхъ фабрикъ съ организованною врачебною помощью . . . . .		—	100	685	9.750	880	10.500	21.915
Въ томъ числѣ на фабрикахъ:	I. Съ отдѣльными или совмѣстными больницами . . . . .	—	—	—	2.200	—	10.500	12.700
	II. » » » » приемн. покоями . . . . .	—	—	—	3.805	880	—	4.685
	III. » » » » амбулаторіями . . . . .	—	100	685	3.745	—	—	4.530
<b>12. Гродненская губ.</b>								
Всѣхъ фабрикъ съ организованною врачебною помощью . . . . .		340	3.891	6.452	8.763	4.317	1.356	25.119
Въ томъ числѣ на фабрикахъ:	I. Съ отдѣльными или совмѣстными больницами . . . . .	—	—	—	—	4.317	—	4.317
	II. » » » » приемн. покоями . . . . .	—	46	138	2.815	—	1.356	4.355
	III. » » » » амбулаторіями . . . . .	247	3.036	5.682	5.948	—	—	14.913
	V. Съ безусловно неудовлетворит. врачебной помощью.	93	809	632	—	—	—	1.534
<b>13. Донская область (безъ Ростова-на-Дону).</b>								
Всѣхъ фабрикъ съ организованною врачебною помощью . . . . .		—	200	1.195	2.640	2.316	—	6.351
Въ томъ числѣ на фабрикахъ:	II. Съ отдѣльными или совмѣстными приемн. покоями . . . . .	—	—	—	—	2.316	—	2.316
	III. » » » » амбулаторіями . . . . .	—	—	955	2.180	—	—	3.135
	V. Съ безусловно неудовлетворит. врачебной помощью.	—	200	240	460	—	—	900
	<b>13а. Ростовъ-на-Дону.</b>							
Всѣхъ фабрикъ съ организованною врачебною помощью . . . . .		—	690	1.445	4.908	—	5.086	12.129
Въ томъ числѣ на фабрикахъ:	II. Съ отдѣльными или совмѣстными приемн. покоями . . . . .	—	—	—	1.643	—	5.086	6.729
	III. » » » » амбулаторіями . . . . .	—	690	1.085	3.025	—	—	4.800
	V. Съ безусловно неудовлетворит. врачебной помощью.	—	—	360	240	—	—	600
	<b>14. Екатеринославская губ.</b>							
Всѣхъ фабрикъ съ организованною врачебною помощью . . . . .		549	5.071	3.266	34.112	9.065	8.050	60.113
Въ томъ числѣ на фабрикахъ:	I. Съ отдѣльными или совмѣстными больницами . . . . .	79	1.027	801	24.141	5.623	8.050	39.721
	II. » » » » приемн. покоями . . . . .	—	—	315	3.105	3.442	—	6.862
	III. » » » » амбулаторіями . . . . .	—	999	805	5.506	—	—	7.310
	V. Съ безусловно неудовлетворит. врачебной помощью.	470	3.045	1.345	1.360	—	—	6.220
	<b>15. Казанская губ.</b>							
Всѣхъ фабрикъ съ организованною врачебною помощью . . . . .		—	240	1.551	6.941	—	15.551	24.283
Въ томъ числѣ на фабрикахъ:	I. Съ отдѣльными или совмѣстными больницами . . . . .	—	—	1.121	—	—	15.551	16.672
	II. » » » » приемн. покоями . . . . .	—	—	—	5.253	—	—	5.253
	III. » » » » амбулаторіями . . . . .	—	—	430	1.688	—	—	2.118
	V. Съ безусловно неудовлетворит. врачебной помощью.	—	240	—	—	—	—	240
	<b>16. Калишская губ.</b>							
Всѣхъ фабрикъ съ организованною врачебною помощью . . . . .		987	876	227	8.540	—	—	10.630
Въ томъ числѣ на фабрикахъ:	II. Съ отдѣльными или совмѣстными приемн. покоями . . . . .	500	—	—	5.461	—	—	5.961
	III. » » » » амбулаторіями . . . . .	—	700	197	2.969	—	—	3.866
	V. Съ безусловно неудовлетворит. врачебной помощью.	487	176	30	110	—	—	803
	<b>17. Калужская губ.</b>							
Всѣхъ фабрикъ съ организованною врачебною помощью . . . . .		—	—	660	7.980	540	5.886	15.066
Въ томъ числѣ на фабрикахъ:	I. Съ отдѣльными или совмѣстными больницами . . . . .	—	—	—	7.155	—	5.886	13.041
	II. » » » » приемн. покоями . . . . .	—	—	660	—	540	—	1.200
	III. » » » » амбулаторіями . . . . .	—	—	—	825	—	—	825
<b>18. Кіевская губ.</b>								
Всѣхъ фабрикъ съ организованною врачебною помощью . . . . .		—	3.511	1.660	119.798	73.677	14.629	213.275
Въ томъ числѣ на фабрикахъ:	I. Съ отдѣльными или совмѣстными больницами . . . . .	—	—	—	96.221	61.076	14.629	171.926
	II. » » » » приемн. покоями . . . . .	—	—	—	16.463	10.601	—	27.064
	III. » » » » амбулаторіями . . . . .	—	3.261	1.510	6.689	2.000	—	13.460
	V. Съ безусловно неудовлетворит. врачебной помощью.	—	250	150	425	—	—	825
	<b>19. Ковенская губ.</b>							
Всѣхъ фабрикъ съ организованною врачебною помощью . . . . .		715	927	865	1.475	3.450	—	7.432
Въ томъ числѣ на фабрикахъ:	III. Съ отдѣльными или совмѣстными амбулаторіями . . . . .	350	857	815	1.475	3.450	—	6.947
	V. Съ безусловно неудовлетворит. врачебной помощью.	365	70	50	—	—	—	485
	<b>20. Костромская губ.</b>							
Всѣхъ фабрикъ съ организованною врачебною помощью . . . . .		—	—	4.570	16.357	29.733	70.990	121.650
Въ томъ числѣ на фабрикахъ:	I. Съ отдѣльными или совмѣстными больницами . . . . .	—	—	1.048	8.967	28.733	69.960	108.708
	II. » » » » приемн. покоями . . . . .	—	—	350	6.416	1.000	—	7.766
	III. » » » » амбулаторіями . . . . .	—	—	1.587	500	—	—	2.087
	IV. Состоящ. въ соглашеніи: а) съ земствомъ . . . . .	—	—	1.380	406	—	1.030	2.816
	д) съ частн. лечебн. учрежд.	—	—	90	—	—	—	90
	V. Съ безусловно неудовлетворит. врачебной помощью.	—	—	115	68	—	—	183



На фабрикахъ съ числомъ рабочихъ:

до 15	16—50	51—100	101—500	501—1000	свыше 1000	Сумма.
-------	-------	--------	---------	----------	------------	--------

**21. Курляндская губ.**

Всѣхъ фабрикъ съ организованною врачебною помощью . . . . .	160	2.020	1.084	6.636	2.321	—	12.221
Въ томъ числѣ { III. Съ отдѣльными или совмѣстными амбулаторіями . . . . .	—	811	751	6.166	2.321	—	10.049
на фабрикахъ: { V. Съ безусловно неудовлетворит. врачебною помощью . . . . .	160	1.209	333	470	—	—	2.172

**22. Курская губ.**

Всѣхъ фабрикъ съ организованною врачебною помощью . . . . .	380	9.685	2.251	27.678	36.144	5.189	81.327
Въ томъ числѣ { I. Съ отдѣльными или совмѣстными больницами . . . . .	—	4.614	591	26.831	36.144	5.189	73.369
на фабрикахъ: { II. » » » » пріемн. покоями . . . . .	—	2.601	640	—	—	—	3.241
{ III. » » » » амбулаторіями . . . . .	380	1.540	1.020	387	—	—	3.327
{ V. Съ безусловно неудовлетворит. врачебною помощью . . . . .	—	930	—	460	—	—	1.390

**23. Кѣлецкая губ.**

Всѣхъ фабрикъ съ организованною врачебною помощью . . . . .	200	800	1.720	5.692	1.295	—	9.707
Въ томъ числѣ { I. Съ отдѣльными или совмѣстными больницами . . . . .	—	—	—	1.735	1.295	—	3.030
на фабрикахъ: { II. » » » » пріемн. покоями . . . . .	—	—	—	1.570	—	—	1.570
{ III. » » » » амбулаторіями . . . . .	—	—	630	2.387	—	—	3.017
{ V. Съ безусловно неудовлетворит. врачебною помощью . . . . .	200	800	1.090	—	—	—	2.090

**24. Лифляндская губ.**

Всѣхъ фабрикъ съ организованною врачебною помощью . . . . .	—	125	2.103	10.785	19.389	29.759	62.161
Въ томъ числѣ { I. Съ отдѣльными или совмѣстными больницами . . . . .	—	—	—	—	11.024	2.764	13.788
на фабрикахъ: { II. » » » » пріемн. покоями . . . . .	—	—	—	1.408	—	21.495	22.903
{ III. » » » » амбулаторіями . . . . .	—	35	1.457	7.829	8.365	5.500	23.186
{ V. Съ безусловно неудовлетворит. врачебною помощью . . . . .	—	90	646	1.548	—	—	2.284

**25. Ломжинская губ.**

Всѣхъ фабрикъ съ организованною врачебною помощью . . . . .	205	185	125	2.455	—	—	2.970
Въ томъ числѣ { I. Съ отдѣльными или совмѣстными больницами . . . . .	—	—	—	1.665	—	—	1.665
на фабрикахъ: { III. » » » » амбулаторіями . . . . .	—	185	—	790	—	—	975
{ V. Съ безусловно неудовлетворит. врачебною помощью . . . . .	205	—	125	—	—	—	330

**26. Люблинская губ.**

Всѣхъ фабрикъ съ организованною врачебною помощью . . . . .	—	—	550	12.291	2.584	—	15.425
Въ томъ числѣ { I. Съ отдѣльными или совмѣстными больницами . . . . .	—	—	—	3.027	—	—	3.027
на фабрикахъ: { II. » » » » пріемн. покоями . . . . .	—	—	—	1.260	—	—	1.260
{ III. » » » » амбулаторіями . . . . .	—	—	550	8.004	2.584	—	11.138

**27. Минская губ.**

Всѣхъ фабрикъ съ организованною врачебною помощью . . . . .	155	1.107	2.493	4.341	450	—	8.546
Въ томъ числѣ { I. Съ отдѣльными или совмѣстными больницами . . . . .	—	—	—	832	—	—	832
на фабрикахъ: { III. » » » » амбулаторіями . . . . .	155	350	2.386	3.389	450	—	6.730
{ V. Съ безусловно неудовлетворит. врачебною помощью . . . . .	—	757	107	120	—	—	984

**28. Могилевская губ.**

Всѣхъ фабрикъ съ организованною врачебною помощью . . . . .	—	900	895	553	6.667	—	9.015
Въ томъ числѣ { II. Съ отдѣльными или совмѣстными пріемн. покоями . . . . .	—	—	—	—	6.667	—	6.667
на фабрикахъ: { III. » » » » амбулаторіями . . . . .	—	580	750	553	—	—	1.883
{ V. Съ безусловно неудовлетворит. врачебною помощью . . . . .	—	320	145	—	—	—	435

**29. Московская губ. (безъ г. Москвы).**

Всѣхъ фабрикъ съ организованною врачебною помощью . . . . .	658	8.934	15.172	122.788	109.943	326.227	583.722
Въ томъ числѣ { I. Съ отдѣльными или совмѣстными больницами . . . . .	—	1.460	2.270	57.546	94.286	326.227	481.789
на фабрикахъ: { II. » » » » пріемн. покоями . . . . .	—	300	1.855	27.159	—	—	29.314
{ III. » » » » амбулаторіями . . . . .	290	1.890	5.176	10.073	—	—	17.429
{ IV. Состоящихъ въ соглашеніи: а) съ земствомъ . . . . .	361	4.213	5.871	28.010	15.657	—	54.112
б) съ городск. Думою . . . . .	7	541	—	—	—	—	548
{ V. Съ безусловно неудовлетворит. врачебною помощью . . . . .	—	530	—	—	—	—	530

**29 а. Г. Москва.**

Всѣхъ фабрикъ съ организованною врачебною помощью . . . . .	—	1.503	11.576	112.453	31.633	49.636	206.801
Въ томъ числѣ { I. Съ отдѣльными или совмѣстными больницами . . . . .	—	—	—	—	—	29.493	29.493
на фабрикахъ: { II. » » » » пріемн. покоями . . . . .	—	—	1.896	38.562	19.575	20.143	80.176
{ III. » » » » амбулаторіями . . . . .	—	1.145	8.416	73.051	12.058	—	94.670
{ V. Съ безусловно неудовлетворит. врачебною помощью . . . . .	—	358	1.264	840	—	—	2.462



		На фабрикахъ съ числомъ рабочихъ:						
		до 15	16—50	51—100	101—500	501—1000	свыше 1000	Сумма.
<b>30. Нижегородская губ.</b>								
Всѣхъ фабрикъ съ организованною врачебною помощью . . . . .		832	10.204	12.776	16.615	5.740	—	46.167
Въ томъ числѣ на фабрикахъ:	I. Съ отдѣльными или совмѣстными больницами . . . . .	—	—	—	390	4.455	—	4.845
	II. » » » » приемн. покаями . . . . .	—	—	3.811	11.192	1.285	—	16.288
	III. » » » » амбулаторіями . . . . .	465	8.264	7.320	4.793	—	—	20.842
	IV. Состоящихъ въ соглашеніи: а) съ земствомъ . . . . .	—	—	935	—	—	—	935
	V. Съ безусловно неудовлетворит. врачебной помощью . . . . .	367	1.940	710	240	—	—	3.257
<b>31. Новгородская губ.</b>								
Всѣхъ фабрикъ съ организованною врачебною помощью . . . . .		—	75	2.746	17.120	11.416	2.395	33.752
Въ томъ числѣ на фабрикахъ:	I. Съ отдѣльными или совмѣстными больницами . . . . .	—	—	—	7.044	6.577	2.395	16.016
	II. » » » » приемн. покаями . . . . .	—	—	956	4.234	1.754	—	6.944
	III. » » » » амбулаторіями . . . . .	—	75	1.790	5.842	3.085	—	10.792
<b>32. Олонецкая губ.</b>								
Всѣхъ фабрикъ съ организованною врачебною помощью . . . . .		—	1.129	2.479	1.375	—	—	4.983
Въ томъ числѣ на фабрикахъ:	I. Съ отдѣльными или совмѣстными больницами . . . . .	—	—	495	—	—	—	495
	II. » » » » приемн. покаями . . . . .	—	1.129	—	875	—	—	2.004
	III. » » » » амбулаторіями . . . . .	—	—	1.984	500	—	—	2.484
<b>33. Оренбургская губ.</b>								
Всѣхъ фабрикъ съ организованною врачебною помощью . . . . .		100	1.446	1.337	379	—	—	3.262
Въ томъ числѣ на фабрикахъ:	III. Съ отдѣльными или совмѣстными амбулаторіями . . . . .	—	310	434	379	—	—	1.123
	IV. Состоящихъ въ соглашеніи: б) съ городской думою . . . . .	—	—	400	—	—	—	400
	V. Съ безусловно неудовлетворит. врачебной помощью . . . . .	100	1.136	503	—	—	—	1.739
<b>34. Орловская губ.</b>								
Всѣхъ фабрикъ съ организованною врачебною помощью . . . . .		—	2.773	1.510	6.791	12.815	15.030	38.919
Въ томъ числѣ на фабрикахъ:	I. Съ отдѣльными или совмѣстными больницами . . . . .	—	126	1.225	6.791	12.815	15.030	35.987
	II. » » » » приемн. покаями . . . . .	—	2.252	—	—	—	—	2.252
	III. » » » » амбулаторіями . . . . .	—	75	—	—	—	—	75
	IV. Состоящихъ въ соглашеніи: а) съ земствомъ . . . . .	—	320	—	—	—	—	320
	V. Съ безусловно неудовлетворит. врачебной помощью . . . . .	—	—	285	—	—	—	285
<b>35. Пензенская губ.</b>								
Всѣхъ фабрикъ съ организованною врачебною помощью . . . . .		—	2.175	—	1.375	10.154	5.106	18.810
Въ томъ числѣ на фабрикахъ:	I. Съ отдѣльными или совмѣстными больницами . . . . .	—	—	—	—	7.144	4.706	11.850
	II. » » » » приемн. покаями . . . . .	—	2.175	—	—	3.010	—	5.185
	III. » » » » амбулаторіями . . . . .	—	—	—	1.000	—	—	1.000
	V. Съ безусловно неудовлетворит. врачебной помощью . . . . .	—	—	—	375	—	400	775
<b>36. Пермская губ.</b>								
Всѣхъ фабрикъ съ организованною врачебною помощью . . . . .		508	2.261	10.115	7.795	8.690	—	29.369
Въ томъ числѣ на фабрикахъ:	I. Съ отдѣльными или совмѣстными больницами . . . . .	—	—	4.627	—	6.654	—	11.281
	II. » » » » приемн. покаями . . . . .	—	1.234	2.983	2.948	—	—	7.165
	III. » » » » амбулаторіями . . . . .	508	907	2.105	4.847	2.036	—	10.403
	V. Съ безусловно неудовлетворит. врачебной помощью . . . . .	—	120	400	—	—	—	520
<b>37. Подольская губ.</b>								
Всѣхъ фабрикъ съ организованною врачебною помощью . . . . .		194	951	—	59.777	48.482	5.616	115.020
Въ томъ числѣ на фабрикахъ:	I. Съ отдѣльными или совмѣстными больницами . . . . .	194	672	—	56.172	43.108	5.616	105.762
	II. » » » » приемн. покаями . . . . .	—	279	—	3.605	5.374	—	9.258
<b>38. Полтавская губ.</b>								
Всѣхъ фабрикъ съ организованною врачебною помощью . . . . .		—	290	125	15.923	—	—	16.338
Въ томъ числѣ на фабрикахъ:	I. Съ отдѣльными или совмѣстными больницами . . . . .	—	—	—	12.640	—	—	12.640
	II. » » » » приемн. покаями . . . . .	—	—	—	1.870	—	—	1.870
	III. » » » » амбулаторіями . . . . .	—	162	—	1.413	—	—	1.575
	V. Съ безусловно неудовлетворит. врачебной помощью . . . . .	—	128	125	—	—	—	253
<b>39. Пековская губ.</b>								
Всѣхъ фабрикъ съ организованною врачебною помощью . . . . .		—	—	788	—	—	—	788
Въ т. числѣ на фабрикахъ: III. Съ отдѣлн. или совмѣстн. амбулаторіями . . . . .		—	—	788	—	—	—	788
<b>40. Петроковская губ.</b>								
Всѣхъ фабрикъ съ организованною врачебною помощью . . . . .		227	16.583	29.186	103.290	55.699	170.317	375.302
Въ томъ числѣ на фабрикахъ:	I. Съ отдѣльными или совмѣстными больницами . . . . .	—	298	1.012	21.045	29.051	109.539	160.945
	II. » » » » приемн. покаями . . . . .	—	—	—	8.035	12.863	42.697	63.595
	III. » » » » амбулаторіями . . . . .	167	14.406	24.770	31.999	3.663	4.407	79.412
	IV. Состоящихъ въ соглаш.: г) съ Общ. Красн. Креста . . . . .	—	200	2.007	32.729	10.122	13.674	58.732
	д) съ частн. больницами . . . . .	—	—	1.055	9.482	—	—	10.537
V. Съ безусловно неудовлетворит. врачебной помощью . . . . .		60	1.679	342	—	—	—	2.081



		На фабрикахъ съ числомъ рабочихъ:						
		до 15	16—50	51—100	101—500	501—1000	свыше 1000	Сумма.
<b>41. Плоцкая губ.</b>								
Всѣхъ фабрикъ съ организованною врачебною помощью . . . . .		235	722	180	5.340	—	—	6.477
Въ томъ числѣ на фабрикахъ:	I. Съ отдѣльными или совмѣстными больницами . . . . .	—	—	—	5.340	—	—	5.340
	III. » » » » амбулаторіями . . . . .	—	372	—	—	—	—	372
	V. Съ безусловно неудовлетворит. врачебной помощью . . . . .	235	350	180	—	—	—	765
<b>42. Рязанская губ.</b>								
Всѣхъ фабрикъ съ организованною врачебною помощью . . . . .		9.658	6.597	3.287	15.091	4.456	15.754	54.843
Въ томъ числѣ на фабрикахъ:	I. Съ отдѣльными или совмѣстными больницами . . . . .	8.388	1.184	1.047	6.481	4.456	14.490	36.046
	II. » » » » приемн. покаями . . . . .	—	690	1.010	5.134	—	—	6.834
	III. » » » » амбулаторіями . . . . .	837	2.407	717	3.476	—	—	7.437
	IV. Состоящихъ въ соглашеніи: а) съ земствомъ . . . . .	48	1.981	400	—	—	1.264	3.693
	V. Съ безусловно неудовлетворит. врачебной помощью . . . . .	385	335	113	—	—	—	833
<b>43. Радомская губ.</b>								
Всѣхъ фабрикъ съ организованною врачебною помощью . . . . .		55	142	223	4.119	3.245	—	7.784
Въ томъ числѣ на фабрикахъ:	II. Съ отдѣльными или совмѣстными приемн. покаями . . . . .	55	—	—	1.455	—	—	1.510
	III. » » » » амбулаторіями . . . . .	—	—	—	2.277	3.245	—	5.522
	V. Съ безусловно неудовлетворит. врачебной помощью . . . . .	—	142	223	387	—	—	752
<b>44. Самарская губ.</b>								
Всѣхъ фабрикъ съ организованною врачебною помощью . . . . .		—	513	3.077	4.489	2.542	1.500	12.121
Въ томъ числѣ на фабрикахъ:	I. Съ отдѣльными или совмѣстными больницами . . . . .	—	—	—	—	2.542	1.500	4.042
	III. Съ отдѣльными или совмѣстными амбулаторіями . . . . .	—	343	1.640	4.489	—	—	6.472
	V. Съ безусловно неудовлетворит. врачебной помощью . . . . .	—	170	1.437	—	—	—	1.607
<b>45. С.-Петербургская губ. (безъ гор. С.-Петербурга).</b>								
Всѣхъ фабрикъ съ организованною врачебною помощью . . . . .		450	4.735	12.662	28.958	19.657	43.814	110.276
Въ томъ числѣ на фабрикахъ:	I. Съ отдѣльными или совмѣстными больницами . . . . .	—	400	1.800	5.830	5.803	43.814	57.647
	II. » » » » приемн. покаями . . . . .	—	246	3.249	11.465	9.484	—	24.444
	III. » » » » амбулаторіями . . . . .	200	2.901	6.037	9.131	—	—	18.269
	IV. Состоящихъ въ соглашеніи: а) съ земствомъ . . . . .	250	842	576	2.532	4.370	—	8.570
	V. Съ безусловно неудовлетворит. врачебной помощью . . . . .	—	346	1.000	—	—	—	1.346
<b>45а. С.-Петербургъ.</b>								
Всѣхъ фабрикъ съ организованною врачебною помощью . . . . .		235	6.938	17.078	71.553	33.450	70.304	199.558
Въ томъ числѣ на фабрикахъ:	I. Съ отдѣльными или совмѣстными больницами . . . . .	—	—	—	6.747	—	3.300	10.047
	II. » » » » приемн. покаями . . . . .	—	—	—	1.395	5.021	4.350	10.766
	III. » » » » амбулаторіями . . . . .	75	3.855	10.646	48.444	23.574	19.260	105.854
	IV. Состоящихъ въ соглашеніи: б) съ городск. думою . . . . .	—	—	—	—	—	40.744	40.744
	г) съ Общ. Красн. Кр. . . . .	—	—	—	—	—	2.650	2.650
	д) съ частн. больниц. . . . .	—	—	1.050	3.112	4.290	—	8.452
V. Съ безусловно неудовлетворит. врачебной помощью . . . . .	160	3.083	5.382	11.855	565	—	21.045	
<b>46. Саратовская губ.</b>								
Всѣхъ фабрикъ съ организованною врачебною помощью . . . . .		125	2.200	2.052	7.405	7.337	—	19.119
Въ томъ числѣ на фабрикахъ:	I. Съ отдѣльными или совмѣстными больницами . . . . .	—	—	—	1.501	7.337	—	8.838
	II. » » » » приемн. покаями . . . . .	—	—	—	2.060	—	—	2.060
	III. » » » » амбулаторіями . . . . .	—	840	1.165	3.352	—	—	5.357
	V. Съ безусловно неудовлетворит. врачебной помощью . . . . .	125	1.360	887	492	—	—	2.864
<b>47. Симбирская губ.</b>								
Всѣхъ фабрикъ съ организованною врачебною помощью . . . . .		—	3.650	925	7.192	6.570	2.400	20.737
Въ томъ числѣ на фабрикахъ:	I. Съ отдѣльными или совмѣстными больницами . . . . .	—	—	—	2.303	5.672	1.500	9.475
	II. » » » » приемн. покаями . . . . .	—	—	875	4.075	898	—	5.848
	III. » » » » амбулаторіями . . . . .	—	3.650	—	664	—	—	4.314
	IV. Состоящихъ въ соглашеніи: а) съ земствомъ . . . . .	—	—	—	150	—	—	150
д) съ частн. больниц. . . . .	—	—	50	—	—	900	950	
<b>48. Смоленская губ.</b>								
Всѣхъ фабрикъ съ организованною врачебною помощью . . . . .		—	—	1.304	5.422	—	23.537	30.263
Въ томъ числѣ на фабрикахъ:	I. Съ отдѣльными или совмѣстными больницами . . . . .	—	—	—	—	—	23.537	23.537
	II. » » » » приемн. покаями . . . . .	—	—	—	2.080	—	—	2.080
	III. » » » » амбулаторіями . . . . .	—	—	1.304	3.342	—	—	4.646
<b>49. Сувалкская губ.</b>								
Всѣхъ фабрикъ съ организованною врачебною помощью . . . . .		163	225	—	—	—	—	388
Въ томъ числѣ на фабр: III. Съ отдѣльн. или совмѣстн. амбулаторіями . . . . .		163	225	—	—	—	—	388



На фабрикахъ съ числомъ рабочихъ:

		до 15	16—50	51—100	101—500	501—1000	свыше 1000	Сумма.
<b>50. Сѣдлецкая губ.</b>								
Всѣхъ фабрикъ съ организованною врачебною помощью . . . . .		—	760	550	3.765	2.008	—	7.083
Въ томъ числѣ на фабрикахъ:	I. Съ отдѣльными или совмѣстными больницами . . . . .	—	—	—	—	2.008	—	2.008
	III. » » » » приѣмн. покаями . . . . .	—	550	550	3.585	—	—	4.685
	V. Съ безусловно неудовлетворит. врачебной помощью . . . . .	—	210	—	180	—	—	390
<b>51. Таврическая губ.</b>								
Всѣхъ фабрикъ съ организованною врачебною помощью . . . . .		—	120	1.275	1.995	—	—	3.390
Въ томъ числѣ на фабрикахъ:	III. Съ отдѣльными или совмѣстными амбулаторіями . . . . .	—	—	675	850	—	—	1.525
	IV. Состоящихъ въ соглашеніи: д) съ частн. больниц. . . . .	—	—	400	1.145	—	—	1.545
	V. Съ безусловно неудовлетворит. врачебной помощью . . . . .	—	120	200	—	—	—	320
<b>52. Тамбовская губ.</b>								
Всѣхъ фабрикъ съ организованною врачебною помощью . . . . .		510	2.280	1.676	4.404	6.992	8.100	23.962
Въ томъ числѣ на фабрикахъ:	I. Съ отдѣльными или совмѣстными больницами . . . . .	—	—	—	1.058	6.178	8.100	15.336
	III. » » » » амбулаторіями . . . . .	510	800	1.127	1.316	—	—	3.753
	IV. Состоящихъ въ соглашеніи: а) съ земствомъ . . . . .	—	—	—	1.025	—	—	1.025
		—	1.480	549	1.005	814	—	3.848
<b>53. Тверская губ.</b>								
Всѣхъ фабрикъ съ организованною врачебною помощью . . . . .		—	171	200	7.871	9.188	60.881	78.311
Въ томъ числѣ на фабрикахъ:	I. Съ отдѣльными или совмѣстными больницами . . . . .	—	—	—	1.270	8.037	60.881	70.188
	II. » » » » приѣмн. покаями . . . . .	—	—	—	3.855	1.151	—	5.006
	III. » » » » амбулаторіями . . . . .	—	50	100	2.080	—	—	2.230
	IV. Состоящихъ въ соглашеніи: а) съ земствомъ . . . . .	—	—	100	—	—	—	100
	V. Съ безусловно неудовлетворит. врачебной помощью . . . . .	—	121	—	666	—	—	787
<b>54. Тульская губ.</b>								
Всѣхъ фабрикъ съ организованною врачебною помощью . . . . .		—	920	1.350	11.477	2.991	1.840	18.578
Въ томъ числѣ на фабрикахъ:	I. Съ отдѣльными или совмѣстными больницами . . . . .	—	—	1.290	7.706	—	—	8.996
	II. » » » » приѣмн. покаями . . . . .	—	—	—	2.471	2.991	1.840	7.302
	III. » » » » амбулаторіями . . . . .	—	860	—	1.150	—	—	2.010
	V. Съ безусловно неудовлетворит. врачебной помощью . . . . .	—	60	60	150	—	—	270
<b>55. Уфимская губ.</b>								
Всѣхъ фабрикъ съ организованною врачебною помощью . . . . .		—	545	2.488	3.000	2.130	—	8.163
Въ томъ числѣ на фабрикахъ:	I. Съ отдѣльными или совмѣстными больницами . . . . .	—	—	—	3.000	—	—	3.000
	II. » » » » приѣмн. покаями . . . . .	—	—	2.368	—	2.130	—	4.498
	III. » » » » амбулаторіями . . . . .	—	350	—	—	—	—	350
	V. Съ безусловно неудовлетворит. врачебной помощью . . . . .	—	195	120	—	—	—	315
<b>56. Харьковская губ. (безъ г. Харькова).</b>								
Всѣхъ фабрикъ съ организованною врачебною помощью . . . . .		2.837	14.821	6.019	43.972	70.995	4.273	142.917
Въ томъ числѣ на фабрикахъ:	I. Съ отдѣльными или совмѣстными больницами . . . . .	2.146	12.271	2.769	35.343	70.995	4.273	127.797
	II. » » » » приѣмн. покаями . . . . .	157	—	—	4.508	—	—	4.665
	III. » » » » амбулаторіями . . . . .	528	1.952	2.884	3.417	—	—	8.781
	V. Съ безусловно неудовлетворит. врачебной помощью . . . . .	6	598	966	704	—	—	1.674
<b>56а. Г. Харьковъ.</b>								
Всѣхъ фабрикъ съ организованною врачебною помощью . . . . .		225	1.361	2.388	7.289	—	8.211	19.474
Въ томъ числѣ на фабрикахъ:	II. Съ отдѣльными или совмѣстными приѣмн. покаями . . . . .	—	—	—	—	—	8.211	8.211
	III. » » » » амбулаторіями . . . . .	53	409	590	6.589	—	—	7.641
	V. Съ безусловно неудовлетворит. врачебной помощью . . . . .	172	952	1.798	700	—	—	3.622
	<b>57. Херсонская губ. (безъ г.г. Одессы и Николаева).</b>							
Всѣхъ фабрикъ съ организованною врачебною помощью . . . . .		225	1.132	1.566	2.541	6.820	—	12.284
Въ томъ числѣ на фабрикахъ:	I. Съ отдѣльными или совмѣстными больницами . . . . .	—	—	—	—	6.820	—	6.820
	II. » » » » приѣмн. покаями . . . . .	—	—	—	1.991	—	—	1.991
	III. » » » » амбулаторіями . . . . .	225	1.032	1.046	550	—	—	2.853
	IV. Состоящихъ въ соглашеніи: д) съ частн. больниц. . . . .	—	—	420	—	—	—	420
	V. Съ безусловно неудовлетворит. врачебной помощью . . . . .	—	100	100	—	—	—	200
<b>57а. Г. Одесса.</b>								
Всѣхъ фабрикъ съ организованною врачебною помощью . . . . .		396	10.887	10.826	16.275	5.004	—	43.388
Въ томъ числѣ на фабрикахъ:	I. Съ отдѣльными или совмѣстными больницами . . . . .	—	—	—	—	3.300	—	3.300
	II. » » » » приѣмн. покаями . . . . .	—	975	933	11.202	1.404	—	14.514
	III. » » » » амбулаторіями . . . . .	260	8.112	8.620	4.953	300	—	22.245
	V. Съ безусловно неудовлетворит. врачебной помощью . . . . .	136	1.800	1.273	120	—	—	3.329



		На фабрикахъ съ числомъ рабочихъ:						
		до 15	16—50	51—100	101—500	501—1000	свыше 1000	Сумма.
<b>57б. Г. Николаевъ.</b>								
Всѣхъ фабрикъ съ организованною врачебною помощью . . . . .		405	1.090	460	—	—	9.164	11.119
Въ томъ числѣ на фабрикахъ:	I. Съ отдѣльными или совмѣстными больницами . . . . .	—	—	—	—	—	2.884	2.884
	III. » » » амбулаторіями . . . . .	140	240	110	—	—	—	490
	IV. Состоящихъ въ соглашеніи: б) съ городск. думами . . . . .	—	—	—	—	—	6.280	6.280
	V. Съ безусловно неудовлетворит. врачебною помощью . . . . .	265	850	350	—	—	—	1.465
<b>58. Черниговская губ.</b>								
Всѣхъ фабрикъ съ организованною врачебною помощью . . . . .		—	26	240	14.975	13.237	3.807	32.285
Въ томъ числѣ на фабрикахъ:	I. Съ отдѣльными или совмѣстными больницами . . . . .	—	—	—	7.433	12.325	3.807	23.565
	II. » » » приемн. покаями . . . . .	—	26	50	5.542	912	—	6.530
	III. » » » амбулаторіями . . . . .	—	—	190	2.000	—	—	2.190
<b>59. Эстляндская губ.</b>								
Всѣхъ фабрикъ съ организованною врачебною помощью . . . . .		—	616	1.255	4.011	7.720	33.772	47.374
Въ томъ числѣ на фабрикахъ:	I. Съ отдѣльными или совмѣстными больницами . . . . .	—	—	—	—	4.855	33.772	38.627
	III. » » » амбулаторіями . . . . .	—	—	955	—	—	—	955
	IV. Состоящихъ въ соглаш.: в) съ Приказ. общ. призр. . . . .	—	—	—	3.608	2.865	—	6.473
	V. Съ безусловно неудовлетворит. врачебною помощью . . . . .	—	616	300	403	—	—	1.319
<b>60. Ярославская губ.</b>								
Всѣхъ фабрикъ съ организованною врачебною помощью . . . . .		—	1.571	4.069	18.712	10.802	61.741	96.895
Въ томъ числѣ на фабрикахъ:	I. Съ отдѣльными или совмѣстными больницами . . . . .	—	139	—	4.587	10.802	56.730	72.258
	II. » » » приемн. покаями . . . . .	—	—	2.699	10.627	—	2.076	15.402
	III. » » » амбулаторіями . . . . .	—	850	672	2.644	—	2.935	7.101
	IV. Состоитъ въ соглашеніи: а) съ земствомъ . . . . .	—	75	225	—	—	—	300
	V. Съ безусловно неудовлетворит. врачебною помощью . . . . .	—	507	473	854	—	—	1.834

Таблица V. Средняя стоимость врачебной помощи на каждого рабочаго (въ рубляхъ) на фабрикахъ съ организованною врачебною помощью.

		На фабрикахъ съ числомъ рабочихъ:						
		до 15	16—50	51—100	101—500	501—1000	свыше 1000	Среднее для всѣхъ.
<b>1. Архангельская губ.</b>								
На всѣхъ фабрикахъ съ организованною врачебною помощью . . . . .		—	—	4,54	4,18	—	—	4,22
Въ томъ числѣ на фабрикахъ:	I. Съ отдѣльными или совмѣстными больницами . . . . .	—	—	—	5,84	—	—	5,84
	II. » » » приемн. покаями . . . . .	—	—	—	4,27	—	—	4,27
	III. » » » амбулаторіями . . . . .	—	—	4,54	3,42	—	—	3,65
<b>2. Астраханская губ.</b>								
На всѣхъ фабрикахъ съ организованною врачебною помощью . . . . .		—	—	—	11,35	11,04	—	11,20
Въ томъ числѣ на фабрикахъ:	I. Съ отдѣльными или совмѣстными больницами . . . . .	—	—	—	13,65	11,04	—	11,92
	II. » » » приемн. покаями . . . . .	—	—	—	9,46	—	—	9,46
<b>3. Бессарабская губ.</b>								
На всѣхъ фабрикахъ съ организованною врачебною помощью . . . . .		—	—	—	4,21	—	—	4,21
Въ томъ числѣ на фабрикахъ: I. Съ отдѣлн. или совмѣстн. больницами . . . . .		—	—	—	4,21	—	—	4,21
<b>4. Варшавская губ. (безъ г. Варшавы).</b>								
На всѣхъ фабрикахъ съ организованною врачебною помощью . . . . .		—	5,38	6,26	3,90	4,41	3,13	3,75
Въ томъ числѣ на фабрикахъ:	I. Съ отдѣльными или совмѣстными больницами . . . . .	—	—	—	5,26	4,87	3,13	3,70
	II. » » » приемн. покаями . . . . .	—	—	—	3,96	3,12	—	3,77
	III. » » » амбулаторіями . . . . .	—	5,38	6,26	3,21	3,96	—	4,43
<b>4а. Г. Варшава.</b>								
На всѣхъ фабрикахъ съ организованною врачебною помощью . . . . .		—	7,02	5,10	4,26	4,13	8,39	4,89
Въ томъ числѣ на фабрикахъ:	II. Съ отдѣльными или совмѣстными приемн. покаями . . . . .	—	—	—	5,10	—	—	5,10
	III. » » » амбулаторіями . . . . .	—	7,02	5,10	4,14	4,13	8,39	4,88
<b>5. Виленская губ.</b>								
На всѣхъ фабрикахъ съ организованною врачебною помощью . . . . .		9,76	3,75	3,27	4,69	—	—	4,15
Въ томъ числѣ на фабрикахъ:	I. Съ отдѣльными или совмѣстными больницами . . . . .	—	38,69	—	8,00	—	—	12,53
	II. » » » приемн. покаями . . . . .	—	—	—	5,15	—	—	5,15
	III. » » » амбулаторіями . . . . .	12,37	3,15	3,58	1,79	—	—	3,56
	V. Съ безусловно неудовлетворит. врачебной помощью . . . . .	5,48	2,44	0,63	—	—	—	2,26



На фабрикахъ съ числомъ рабочихъ:

до 15	16—50	51—100	101—500	501—1000	свыше 1000	Среднее для всѣхъ.
-------	-------	--------	---------	----------	------------	--------------------

**6. Витебская губ.**

На всѣхъ фабрикахъ съ организованною врачебною помощью . . . . .

Въ томъ числѣ на фабрикахъ: { II. Съ отдѣльными или совмѣстными приемн. покоем. . . . .  
III. » » » » амбулаторіями . . . . .

13,79	—	1,92	2,40	0,96	—	2,00
—	—	0,93	3,10	0,96	—	1,56
13,79	—	2,08	2,22	—	—	2,32

**7. Владимірская губ. (безъ г. Иваново-Вознесенска).**

На всѣхъ фабрикахъ съ организованною врачебною помощью . . . . .

Въ томъ числѣ на фабрикахъ: { I. Съ отдѣльными или совмѣстными больницами . . . . .  
II. » » » » приемн. покоем. . . . .  
III. » » » » амбулаторіями . . . . .  
IV. Состоящихъ въ соглашеніи: а) съ земствомъ . . . . .

7,00	4,05	2,70	5,45	2,20	4,12	3,98
9,67	2,75	2,69	12,81	2,69	4,17	4,20
—	1,49	3,19	4,65	1,84	—	3,44
5,77	6,43	2,44	3,30	1,16	1,25	2,71
—	—	—	—	1,48	—	1,48

**7 а. Иваново-Вознесенскъ.**

На всѣхъ фабрикахъ съ организованною врачебною помощью . . . . .

Въ томъ числѣ на фабрикахъ: II. Съ отдѣлн. или совмѣстн. приемн. покоем.

—	—	1,79	3,04	1,99	1,75	1,96
—	—	1,79	3,04	1,99	1,75	1,96

**8. Вологодская губ.**

На всѣхъ фабрикахъ съ организованною врачебною помощью . . . . .

Въ томъ числѣ на фабрикахъ: { I. Съ отдѣльными или совмѣстными больницами . . . . .  
III. » » » » амбулаторіями . . . . .  
IV. Состоящихъ въ соглашеніи: а) съ земствомъ . . . . .

—	5,68	3,22	3,03	—	2,11	2,64
—	—	—	3,63	—	2,11	2,53
—	—	3,76	2,77	—	—	3,07
—	5,68	2,70	1,82	—	—	2,74

**9. Волынская губ.**

На всѣхъ фабрикахъ съ организованною врачебною помощью . . . . .

Въ томъ числѣ на фабрикахъ: { I. Съ отдѣльными или совмѣстными больницами . . . . .  
II. » » » » приемн. покоем. . . . .  
III. » » » » амбулаторіями . . . . .

8,75	7,49	5,69	5,43	3,75	5,82	5,20
—	—	14,47	5,46	3,75	5,82	5,26
—	—	8,30	5,82	—	—	6,69
8,75	7,49	2,16	2,22	—	—	3,30

**10. Воронежская губ.**

На всѣхъ фабрикахъ съ организованною врачебною помощью . . . . .

Въ томъ числѣ на фабрикахъ: { I. Съ отдѣльными или совмѣстными больницами . . . . .  
II. » » » » приемн. покоем. . . . .  
III. » » » » амбулаторіями . . . . .  
IV. Состоящихъ въ соглашеніи: г) съ Общ. Кр. Креста . . . . .

—	2,52	3,53	10,13	—	—	9,51
—	—	3,00	18,61	—	—	18,21
—	—	—	3,32	—	—	3,32
—	2,52	1,46	1,69	—	—	1,69
—	—	4,60	2,63	—	—	3,79

**11. Вятская губ.**

На всѣхъ фабрикахъ съ организованною врачебною помощью . . . . .

Въ томъ числѣ на фабрикахъ: { I. Съ отдѣльными или совмѣстными больницами . . . . .  
II. » » » » приемн. покоем. . . . .  
III. » » » » амбулаторіями . . . . .

—	2,00	3,33	5,52	1,55	8,40	5,71
—	—	—	5,64	—	8,40	7,74
—	—	—	12,04	1,55	—	5,31
—	2,00	3,33	3,54	—	—	3,44

**12. Гродненская губ.**

На всѣхъ фабрикахъ съ организованною врачебною помощью . . . . .

Въ томъ числѣ на фабрикахъ: { I. Съ отдѣльными или совмѣстными больницами . . . . .  
II. » » » » приемн. покоем. . . . .  
III. » » » » амбулаторіями . . . . .  
V. Съ безусловно неудовлетворит. врачебной помощью.

4,00	2,49	2,42	2,51	5,32	0,96	2,56
—	—	—	—	5,32	—	5,32
—	1,09	1,38	3,02	—	0,96	1,75
3,63	2,58	2,67	2,33	—	—	2,52
5,47	2,35	1,43	—	—	—	1,91

**13. Донская область (безъ Ростова-на-Дону).**

На всѣхъ фабрикахъ съ организованною врачебною помощью . . . . .

Въ томъ числѣ на фабрикахъ: { II. Съ отдѣльными или совмѣстными приемн. покоем. . . . .  
III. » » » » амбулаторіями . . . . .  
V. Съ безусловно неудовлетворит. врачебной помощью.

—	5,88	4,38	2,81	2,45	—	2,48
—	—	—	—	2,45	—	2,45
—	—	4,97	3,69	—	—	4,01
—	5,88	2,96	1,31	—	—	1,94

**13 а. Ростовъ-на-Дону.**

На всѣхъ фабрикахъ съ организованною врачебною помощью . . . . .

Въ томъ числѣ на фабрикахъ: { II. Съ отдѣльными или совмѣстными приемн. покоем. . . . .  
III. » » » » амбулаторіями . . . . .  
V. Съ безусловно неудовлетворит. врачебной помощью.

—	6,51	3,92	2,29	—	1,37	1,91
—	—	—	2,58	—	1,37	1,55
—	6,51	3,88	2,55	—	—	3,05
—	—	4,05	0,75	—	—	1,47

**14. Екатеринославская губ.**

На всѣхъ фабрикахъ съ организованною врачебною помощью . . . . .

Въ томъ числѣ на фабрикахъ: { I. Съ отдѣльными или совмѣстными больницами . . . . .  
II. » » » » приемн. покоем. . . . .  
III. » » » » амбулаторіями . . . . .  
V. Съ безусловно неудовлетворит. врачебной помощью.

7,32	5,86	3,82	7,61	6,35	4,49	6,33
7,18	5,80	6,16	12,79	8,59	4,49	8,53
—	—	4,50	6,27	4,46	—	5,13
—	12,04	9,47	3,69	—	—	4,40
7,34	5,03	2,36	2,24	—	—	3,37



На фабрикахъ съ числомъ рабочихъ:

до 15	16—50	51—100	101—500	501—1000	свыше 1000	Среднее для всѣхъ.
-------	-------	--------	---------	----------	------------	--------------------

15. Казанская губ.

На всѣхъ фабрикахъ съ организованною врачебною помощью . . . . .	—	5,71	7,95	7,67	—	2,71	3,53
Въ томъ числѣ на фабрикахъ:	I. Съ отдѣльными или совмѣстными больницами . . . . .	—	—	11,80	—	—	2,71
	II. » » » » приемн. покоями . . . . .	—	—	—	8,29	—	8,29
	III. » » » » амбулаторіями . . . . .	—	—	4,30	6,22	—	5,31
	V. Съ безусловно неудовлетворит. врачебной помощью.	—	5,71	—	—	—	5,71

16. Калишская губ.

На всѣхъ фабрикахъ съ организованною врачебною помощью . . . . .	16,45	9,73	0,98	3,17	—	—	3,45
Въ томъ числѣ на фабрикахъ:	II. Съ отдѣльными или совмѣстными приемн. покоями . . . . .	33,33	—	—	4,63	—	4,98
	III. » » » » амбулаторіями . . . . .	—	12,07	1,28	2,16	—	2,44
	V. Съ безусловно неудовлетворит. врачебной помощью.	10,82	5,50	0,39	0,77	—	3,54

17. Калужская губ.

На всѣхъ фабрикахъ съ организованною врачебною помощью . . . . .	—	—	11,00	6,13	0,87	3,45	4,09
Въ томъ числѣ на фабрикахъ:	I. Съ отдѣльными или совмѣстными больницами . . . . .	—	—	—	7,85	—	3,45
	II. » » » » приемн. покоями . . . . .	—	—	11,00	—	0,87	—
	III. » » » » амбулаторіями . . . . .	—	—	—	2,11	—	—

18. Киевская губ.

На всѣхъ фабрикахъ съ организованною врачебною помощью . . . . .	—	20,29	3,71	5,79	5,10	3,44	5,34
Въ томъ числѣ на фабрикахъ:	I. Съ отдѣльными или совмѣстными больницами . . . . .	—	—	—	6,29	5,34	3,44
	II. » » » » приемн. покоями . . . . .	—	—	—	5,23	6,91	—
	III. » » » » амбулаторіями . . . . .	—	21,93	4,15	3,12	1,58	—
	V. Съ безусловно неудовлетворит. врачебной помощью.	—	10,42	1,79	3,40	—	—

19. Ковенская губ.

На всѣхъ фабрикахъ съ организованною врачебною помощью . . . . .	14,90	2,65	2,08	2,47	2,59	—	2,71
Въ томъ числѣ на фабрикахъ:	III. Съ отдѣльными или совмѣстными амбулаторіями . . . . .	31,82	2,60	2,30	2,47	2,59	—
	V. Съ безусловно неудовлетворит. врачебной помощью.	9,86	3,33	0,81	—	—	—

20. Костромская губ.

На всѣхъ фабрикахъ съ организованною врачебною помощью . . . . .	—	—	5,14	2,63	2,93	2,85	2,89
Въ томъ числѣ на фабрикахъ:	I. Съ отдѣльными или совмѣстными больницами . . . . .	—	—	5,40	3,22	3,09	3,01
	II. » » » » приемн. покоями . . . . .	—	—	5,00	2,40	1,23	—
	III. » » » » амбулаторіями . . . . .	—	—	6,25	2,54	—	—
	IV. Состоящ. въ соглашеніи: а) съ земствомъ . . . . .	—	—	6,36	1,89	—	0,61
	д) съ частн. больницами . . . . .	—	—	1,00	—	—	—
	V. Съ безусловно неудовлетворит. врачебной помощью.	—	—	1,80	0,20	—	—

21. Курляндская губ.

На всѣхъ фабрикахъ съ организованною врачебною помощью . . . . .	4,32	3,42	2,13	2,15	4,38	—	2,57
Въ томъ числѣ на фабрикахъ:	III. Съ отдѣльными или совмѣстными амбулаторіями . . . . .	—	8,45	2,62	2,74	4,38	—
	V. Съ безусловно неудовлетворит. врачебною помощью.	4,32	2,65	1,50	0,57	—	—

22. Курская губ.

На всѣхъ фабрикахъ съ организованною врачебною помощью . . . . .	25,33	24,09	5,00	6,28	8,21	4,41	7,49
Въ томъ числѣ на фабрикахъ:	I. Съ отдѣльными или совмѣстными больницами . . . . .	—	39,43	4,50	7,63	8,21	4,41
	II. » » » » приемн. покоями . . . . .	—	27,09	7,27	—	—	—
	III. » » » » амбулаторіями . . . . .	25,33	15,55	4,52	0,87	—	—
	V. Съ безусловно неудовлетворит. врачебною помощью.	—	10,33	—	1,03	—	—

23. Кѣлецкая губ.

На всѣхъ фабрикахъ съ организованною врачебною помощью . . . . .	10,00	5,88	5,33	3,66	2,37	—	3,76
Въ томъ числѣ на фабрикахъ:	I. Съ отдѣльными или совмѣстными больницами . . . . .	—	—	—	3,53	2,37	—
	II. » » » » приемн. покоями . . . . .	—	—	—	5,30	—	—
	III. » » » » амбулаторіями . . . . .	—	—	4,14	3,10	—	—
	V. Съ безусловно неудовлетворит. врачебною помощью.	10,00	5,88	6,37	—	—	—

24. Лифляндская губ.

На всѣхъ фабрикахъ съ организованною врачебною помощью . . . . .	—	1,26	4,40	2,34	3,98	2,80	3,00
Въ томъ числѣ на фабрикахъ:	I. Съ отдѣльными или совмѣстными больницами . . . . .	—	—	—	7,80	1,64	4,40
	II. » » » » приемн. покоями . . . . .	—	—	—	1,97	—	3,35
	III. » » » » амбулаторіями . . . . .	—	0,95	5,60	2,54	2,42	1,96
	V. Съ безусловно неудовлетворит. врачебною помощью.	—	1,45	2,96	1,91	—	—

25. Ломжинская губ.

На всѣхъ фабрикахъ съ организованною врачебною помощью . . . . .	6,83	3,85	2,40	5,23	—	—	4,96
Въ томъ числѣ на фабрикахъ:	I. Съ отдѣльными или совмѣстными больницами . . . . .	—	—	—	5,46	—	—
	III. » » » » амбулаторіями . . . . .	—	3,85	—	4,82	—	—
	V. Съ безусловно неудовлетворит. врачебною помощью.	6,83	—	2,40	—	—	—



На фабрикахъ съ числомъ рабочихъ:

		до 15	16—50	51—100	101—500	501—1000	свыше 1000	Среднее для всѣхъ.
<b>26. Люблинская губ.</b>								
На всѣхъ фабрикахъ съ организованною врачебною помощью . . . .		—	—	3,55	3,49	2,12	—	3,15
Въ томъ числѣ на фабрикахъ:	I. Съ отдѣльными или совмѣстными больницами . . . .	—	—	—	4,29	—	—	4,29
	II. » » » » пріемн. покаями . . . .	—	—	—	4,92	—	—	4,92
	III. » » » » амбулаторіями . . . .	—	—	3,55	3,13	2,12	—	2,83
<b>27. Минская губ.</b>								
На всѣхъ фабрикахъ съ организованною врачебною помощью . . . .		10,33	4,71	5,48	1,92	0,82	—	2,43
Въ томъ числѣ на фабрикахъ:	I. Съ отдѣльными или совмѣстными больницами . . . .	—	—	—	2,60	—	—	2,60
	III. » » » » амбулаторіями . . . .	10,33	7,78	6,45	1,86	0,82	—	2,40
	V. Съ безусловно неудовлетворит. врачебною помощью . . . .	—	3,98	1,26	1,00	—	—	2,49
<b>28. Могилевская губ.</b>								
На всѣхъ фабрикахъ съ организованною врачебною помощью . . . .		—	6,57	5,59	1,84	9,13	—	5,83
Въ томъ числѣ на фабрикахъ:	II. Съ отдѣльными или совмѣстными пріемн. покаями . . . .	—	—	—	—	9,13	—	9,13
	III. » » » » амбулаторіями . . . .	—	10,53	7,89	1,84	—	—	2,89
	V. Съ безусловно неудовлетворит. врачебною помощью . . . .	—	3,23	2,23	—	—	—	2,84
<b>29. Московская губ. (безъ г. Москвы).</b>								
На всѣхъ фабрикахъ съ организованною врачебною помощью . . . .		4,19	3,28	3,68	4,16	4,47	4,42	4,34
Въ томъ числѣ на фабрикахъ:	I. Съ отдѣльными или совмѣстными больницами . . . .	—	10,28	7,83	5,14	4,90	4,42	4,61
	II. » » » » пріемн. покаями . . . .	—	9,38	7,08	5,31	—	—	5,43
	III. » » » » амбулаторіями . . . .	11,60	6,41	4,28	3,45	—	—	3,91
	IV. Состоящихъ въ соглашеніи: а) съ земствомъ . . . .	3,93	2,27	2,49	2,72	2,93	—	2,70
	б) съ городск. думою . . . .	2,33	2,19	—	—	—	—	2,18
V. Съ безусловно неудовлетворит. врачебною помощью . . . .	—	3,53	—	—	—	—	3,53	
<b>29 а. Г. Москва.</b>								
На всѣхъ фабрикахъ съ организованною врачебною помощью . . . .		—	5,17	3,91	3,89	2,61	2,27	2,94
Въ томъ числѣ на фабрикахъ:	I. Съ отдѣльными или совмѣстными больницами . . . .	—	—	—	—	—	2,81	2,81
	II. » » » » пріемн. покаями . . . .	—	—	9,98	4,32	3,11	1,77	2,99
	III. » » » » амбулаторіями . . . .	—	15,90	4,38	3,06	2,08	—	2,99
	V. Съ безусловно неудовлетворит. врачебною помощью . . . .	—	1,63	1,47	2,12	—	—	1,68
<b>30. Нижегородская губ.</b>								
На всѣхъ фабрикахъ съ организованною врачебною помощью . . . .		8,85	7,90	5,44	3,71	5,16	—	4,94
Въ томъ числѣ на фабрикахъ:	I. Съ отдѣльными или совмѣстными больницами . . . .	—	—	—	2,81	7,72	—	6,77
	II. » » » » пріемн. покаями . . . .	—	—	11,91	4,22	2,40	—	4,64
	III. » » » » амбулаторіями . . . .	14,53	9,43	4,46	3,13	—	—	5,11
	IV. Состоящихъ въ соглашеніи: а) съ земствомъ . . . .	—	—	10,00	—	—	—	10,00
	V. Съ безусловно неудовлетворит. врачебной помощью . . . .	5,92	4,52	2,35	1,51	—	—	3,41
<b>31. Новгородская губ.</b>								
На всѣхъ фабрикахъ съ организованною врачебною помощью . . . .		—	3,00	7,48	4,54	2,41	2,20	3,38
Въ томъ числѣ на фабрикахъ:	I. Съ отдѣльными или совмѣстными больницами . . . .	—	—	—	7,84	4,33	2,20	4,57
	II. » » » » пріемн. покаями . . . .	—	—	9,76	4,15	2,16	—	3,59
	III. » » » » амбулаторіями . . . .	—	3,00	6,65	3,16	1,28	—	2,37
<b>32. Олонецкая губ.</b>								
На всѣхъ фабрикахъ съ организованною врачебною помощью . . . .		—	23,52	6,54	4,69	—	—	6,93
Въ томъ числѣ на фабрикахъ:	I. Съ отдѣльными или совмѣстными больницами . . . .	—	—	6,11	—	—	—	6,11
	II. » » » » пріемн. покаями . . . .	—	23,52	—	5,50	—	—	9,67
	III. » » » » амбулаторіями . . . .	—	—	6,75	3,73	—	—	5,75
<b>33. Оренбургская губ.</b>								
На всѣхъ фабрикахъ съ организованною врачебною помощью . . . .		6,66	2,70	2,16	1,59	—	—	2,32
Въ томъ числѣ на фабрикахъ:	III. Съ отдѣльными или совмѣстными амбулаторіями . . . .	—	4,03	3,00	1,59	—	—	2,47
	IV. Состоящихъ въ соглашеніи: б) съ городской думою . . . .	—	—	5,46	—	—	—	5,48
	V. Съ безусловно неудовлетворит. врачебной помощью . . . .	6,66	2,47	1,24	—	—	—	1,98
<b>34. Орловская губ.</b>								
На всѣхъ фабрикахъ съ организованною врачебною помощью . . . .		—	22,01	7,44	4,83	5,23	5,27	5,38
Въ томъ числѣ на фабрикахъ:	I. Съ отдѣльными или совмѣстными больницами . . . .	—	5,04	22,69	4,83	5,23	5,27	5,16
	II. » » » » пріемн. покаями . . . .	—	66,24	—	—	—	—	66,24
	III. » » » » амбулаторіями . . . .	—	2,50	—	—	—	—	2,50
	IV. Состоящихъ въ соглашеніи: а) съ земствомъ . . . .	—	8,65	—	—	—	—	8,65
	V. Съ безусловно неудовлетворит. врачебной помощью . . . .	—	—	1,91	—	—	—	1,91



На фабрикахъ съ числомъ рабочихъ:

до 15	16—50	51—100	101—500	501—1000	свыше 1000	Сумма.
-------	-------	--------	---------	----------	---------------	--------

35. Пензенская губ.

На всѣхъ фабрикахъ съ организованною врачебною помощью . . . . .	—	50,58	—	2,33	5,99	1,41	3,11
Въ томъ числѣ на фабрикахъ:	I. Съ отдѣльными или совмѣстными больницами . . . . .	—	—	—	11,82	2,32	4,51
	II. » » » » приемн. покоями . . . . .	—	50,58	—	—	2,76	4,57
	III. » » » » амбулаторіями . . . . .	—	—	—	1,69	—	1,69
	V. Съ безусловно неудовлетворит. врачебной помощью . . . . .	—	—	—	0,90	—	0,25

36. Пермская губ.

На всѣхъ фабрикахъ съ организованною врачебною помощью . . . . .	36,29	24,57	23,05	3,28	5,41	—	6,49	
Въ томъ числѣ на фабрикахъ:	I. Съ отдѣльными или совмѣстными больницами . . . . .	—	—	87,30	—	7,83	12,49	
	II. » » » » приемн. покоями . . . . .	—	39,81	12,80	12,47	—	6,80	
	III. » » » » амбулаторіями . . . . .	36,29	36,28	36,29	3,06	2,69	—	4,27
	V. Съ безусловно неудовлетворит. врачебной помощью . . . . .	—	3,33	4,21	—	—	—	3,97

37. Подольская губ.

На всѣхъ фабрикахъ съ организованною врачебною помощью . . . . .	1,29	1,66	—	5,21	4,19	2,44	4,41	
Въ томъ числѣ на фабрикахъ:	I. Съ отдѣльными или совмѣстными больницами . . . . .	1,29	1,24	—	5,48	4,39	2,87	4,59
	II. » » » » приемн. покоями . . . . .	—	9,30	—	2,97	3,06	—	3,09

38. Полтавская губ.

На всѣхъ фабрикахъ съ организованною врачебною помощью . . . . .	—	4,35	1,56	6,49	—	—	6,28	
Въ томъ числѣ на фабрикахъ:	I. Съ отдѣльными или совмѣстными больницами . . . . .	—	—	—	1,46	—	1,46	
	II. » » » » приемн. покоями . . . . .	—	—	—	2,63	—	2,63	
	III. » » » » амбулаторіями . . . . .	—	6,48	—	1,61	—	—	1,75
	V. Съ безусловно неудовлетворит. врачебной помощью . . . . .	—	2,91	1,56	—	—	—	2,04

39. Псковская губ.

На всѣхъ фабрикахъ съ организованною врачебною помощью . . . . .	—	—	5,36	—	—	—	5,36
Въ т. числѣ на фабрикахъ: III. Съ отдѣлн. или совмѣстн. амбулаторіями . . . . .	—	—	5,36	—	—	—	5,36

40. Петроковская губ.

На всѣхъ фабрикахъ съ организованною врачебною помощью . . . . .	4,13	3,85	3,64	4,01	3,26	4,50	4,18	
Въ томъ числѣ на фабрикахъ:	I. Съ отдѣльными или совмѣстными больницами . . . . .	—	1,13	2,55	5,31	4,87	4,91	4,91
	II. » » » » приемн. покоями . . . . .	—	—	—	7,85	3,60	4,32	4,39
	III. » » » » амбулаторіями . . . . .	3,88	4,08	3,71	3,43	2,23	2,45	3,45
	IV. Состоящихъ въ соглаш.: г) съ Общ. Красн. Креста . . . . .	—	4,17	3,90	3,72	3,63	3,51	3,66
	д) съ частн. больницами . . . . .	—	—	5,86	3,93	—	—	4,07
V. Съ безусловно неудовлетворит. врачебной помощью . . . . .	5,00	2,82	1,34	—	—	—	2,41	

41. Плоцкая губ.

На всѣхъ фабрикахъ съ организованною врачебною помощью . . . . .	9,79	3,27	3,33	4,02	—	—	3,98
Въ томъ числѣ на фабрикахъ:	I. Съ отдѣльными или совмѣстными больницами . . . . .	—	—	—	4,02	—	4,02
	III. » » » » амбулаторіями . . . . .	—	4,77	—	—	—	4,77
	V. Съ безусловно неудовлетворит. врачебной помощью . . . . .	9,79	2,45	3,33	—	—	—

42. Рязанская губ.

На всѣхъ фабрикахъ съ организованною врачебною помощью . . . . .	72,62	6,98	5,35	3,55	3,85	2,00	3,65	
Въ томъ числѣ на фабрикахъ:	I. Съ отдѣльными или совмѣстными больницами . . . . .	209,50	4,17	4,19	4,50	3,85	2,27	3,77
	II. » » » » приемн. покоями . . . . .	—	15,33	13,65	3,20	—	—	3,97
	III. » » » » амбулаторіями . . . . .	1,74	6,35	5,56	2,89	—	—	4,23
	IV. Состоящихъ въ соглашеніи: а) съ земствомъ . . . . .	3,20	6,41	4,36	—	—	0,91	2,04
	V. Съ безусловно неудовлетворит. врачебной помощью . . . . .	12,83	4,86	1,68	—	—	—	5,02

43. Радомская губ.

На всѣхъ фабрикахъ съ организованною врачебною помощью . . . . .	3,93	3,09	2,72	2,62	5,90	—	3,49
Въ томъ числѣ на фабрикахъ:	II. Съ отдѣльными или совмѣстными приемн. покоями . . . . .	3,93	—	—	5,39	—	5,31
	III. » » » » амбулаторіями . . . . .	—	—	—	2,00	5,90	3,28
	V. Съ безусловно неудовлетворит. врачебной помощью . . . . .	—	3,09	2,72	2,98	—	—

44. Самарская губ.

На всѣхъ фабрикахъ съ организованною врачебною помощью . . . . .	—	9,85	8,72	4,66	3,97	1,47	4,00
Въ томъ числѣ на фабрикахъ:	I. Съ отдѣльными или совмѣстными больницами . . . . .	—	—	—	3,97	1,47	2,44
	III. » » » » амбулаторіями . . . . .	—	9,80	9,65	4,66	—	5,54
	V. Съ безусловно неудовлетворит. врачебной помощью . . . . .	—	8,50	7,85	—	—	—



		На фабрикахъ съ числомъ рабочихъ:						
		до 15	16—50	51—100	101—500	501—1000	свыше 1000	Среднее для всѣхъ.
<b>45. С.-Петербургская губ. (безъ гор. С.-Петербурга).</b>								
На всѣхъ фабрикахъ съ организованною врачебною помощью . . . . .		23,68	7,09	7,24	2,15	3,92	4,10	3,17
Въ томъ числѣ на фабрикахъ:	I. Съ отдѣльными или совмѣстными больницами . . . . .	—	8,00	18,00	1,09	3,38	4,10	3,22
	II. » » » » пріемн. покаями . . . . .	—	6,15	8,55	4,81	4,34	—	4,90
	III. » » » » амбулаторіями . . . . .	28,57	11,20	6,99	4,08	—	—	5,46
	IV. Состоящихъ въ соглашеніи: а) съ земствомъ . . . . .	2,08	4,39	3,84	0,72	3,94	—	1,73
	V. Съ безусловно неудовлетворит. врачебной помощью . . . . .	—	2,72	3,91	—	—	—	3,51
<b>45 а. С.-Петербургъ.</b>								
На всѣхъ фабрикахъ съ организованною врачебною помощью . . . . .		6,03	4,82	3,99	3,04	2,26	2,84	2,90
Въ томъ числѣ на фабрикахъ:	I. Съ отдѣльными или совмѣстными больницами . . . . .	—	—	—	5,60	—	2,44	3,93
	II. » » » » пріемн. покаями . . . . .	—	—	—	6,09	3,48	1,27	2,12
	III. » » » » амбулаторіями . . . . .	5,00	6,65	5,47	3,77	2,01	1,55	2,67
	IV. Состоящихъ въ соглашеніи: а) съ городск. думою . . . . .	—	—	—	—	—	6,63	6,63
	г) съ Общ. Кр. Креста . . . . .	—	—	—	—	—	1,95	1,95
д) съ частн. больницами . . . . .	—	—	6,86	2,38	5,36	—	3,74	
V. Съ безусловно неудовлетворит. врачебной помощью . . . . .	6,66	3,59	2,46	1,49	0,68	—	1,77	
<b>46. Саратовская губ.</b>								
На всѣхъ фабрикахъ съ организованною врачебною помощью . . . . .		4,31	4,10	3,17	3,23	2,77	—	3,11
Въ томъ числѣ на фабрикахъ:	I. Съ отдѣльными или совмѣстными больницами . . . . .	—	—	—	3,75	2,77	—	2,89
	II. » » » » пріемн. покаями . . . . .	—	—	—	7,15	—	—	7,15
	III. » » » » амбулаторіями . . . . .	—	24,00	6,69	3,34	—	—	4,42
	V. Съ безусловно неудовлетворит. врачебной помощью . . . . .	4,31	2,71	1,87	0,82	—	—	1,78
<b>47. Симбирская губ.</b>								
На всѣхъ фабрикахъ съ организованною врачебною помощью . . . . .		—	121,66	7,11	2,23	1,89	0,91	2,18
Въ томъ числѣ на фабрикахъ:	I. Съ отдѣльными или совмѣстными больницами . . . . .	—	—	—	3,38	1,92	0,97	1,83
	II. » » » » пріемн. покаями . . . . .	—	—	12,50	2,19	1,69	—	2,38
	III. » » » » амбулаторіями . . . . .	—	121,66	—	1,68	—	—	10,15
	IV. Состоящихъ въ соглашеніи: а) съ земствомъ . . . . .	—	—	—	0,50	—	—	0,50
б) съ город. думами . . . . .	—	—	0,83	—	—	0,83	0,83	
<b>48. Смоленская губ.</b>								
На всѣхъ фабрикахъ съ организованною врачебною помощью . . . . .		—	—	3,16	4,07	—	6,36	5,56
Въ томъ числѣ на фабрикахъ:	I. Съ отдѣльными или совмѣстными больницами . . . . .	—	—	—	—	—	6,36	6,36
	II. » » » » пріемн. покаями . . . . .	—	—	—	4,59	—	—	4,59
	III. » » » » амбулаторіями . . . . .	—	—	3,16	3,81	—	—	3,60
<b>49. Сувалкская губ.</b>								
На всѣхъ фабрикахъ съ организованною врачебною помощью . . . . .		14,82	4,69	—	—	—	—	6,58
Въ т. числѣ на фабр.: III. Съ отдѣлн. или совмѣстн. амбулаторіями . . . . .		14,82	4,69	—	—	—	—	6,58
<b>50. Съдлецкая губ.</b>								
На всѣхъ фабрикахъ съ организованною врачебною помощью . . . . .		—	7,52	2,96	3,85	2,58	—	3,47
Въ томъ числѣ на фабрикахъ:	I. Съ отдѣльными или совмѣстными больницами . . . . .	—	—	—	—	2,58	—	2,58
	III. » » » » амбулаторіями . . . . .	—	34,38	2,96	4,91	—	—	5,03
	V. Съ безусловно неудовлетворит. врачебной помощью . . . . .	—	2,47	—	0,73	—	—	1,17
<b>51. Таврическая губ.</b>								
На всѣхъ фабрикахъ съ организованною врачебною помощью . . . . .		—	2,66	3,72	2,78	—	—	3,07
Въ томъ числѣ на фабрикахъ:	III. Съ отдѣльными или совмѣстными амбулаторіями . . . . .	—	—	5,92	1,85	—	—	2,66
	IV. Состоящихъ въ соглашеніи: д) съ частн. больницами . . . . .	—	—	4,00	4,44	—	—	4,32
	V. Съ безусловно неудовлетворит. врачебной помощью . . . . .	—	2,66	1,56	—	—	—	1,84
<b>52. Тамбовская губ.</b>								
На всѣхъ фабрикахъ съ организованною врачебною помощью . . . . .		72,86	63,33	4,88	2,28	2,21	3,99	3,19
Въ томъ числѣ на фабрикахъ:	I. Съ отдѣльными или совмѣстными больницами . . . . .	—	—	—	6,05	3,73	3,99	3,97
	III. » » » » амбулаторіями . . . . .	72,86	50,00	5,44	2,03	—	—	4,27
	IV. Состоящихъ въ соглашеніи: а) съ земствомъ . . . . .	—	—	—	2,05	—	—	2,05
	V. Съ безусловно неудовлетворит. врачебной помощью . . . . .	—	74,00	4,04	1,68	0,54	—	1,70
<b>53. Тверская губ.</b>								
На всѣхъ фабрикахъ съ организованною врачебною помощью . . . . .		—	2,85	1,37	2,51	5,79	3,33	3,37
Въ томъ числѣ на фабрикахъ:	I. Съ отдѣльными или совмѣстными больницами . . . . .	—	—	—	3,11	8,16	3,33	3,57
	II. » » » » пріемн. покаями . . . . .	—	—	—	3,37	1,92	—	2,87
	III. » » » » амбулаторіями . . . . .	—	2,00	1,40	2,22	—	—	2,16
	IV. Состоящихъ въ соглашеніи: а) съ земствомъ . . . . .	—	—	1,35	—	—	—	1,35
	V. Съ безусловно неудовлетворит. врачебной помощью . . . . .	—	3,46	—	1,02	—	—	1,15



На фабрикахъ съ числомъ рабочихъ:

до 15	16—50	51—100	101—500	501—1000	свыше 1000	Среднее для всѣхъ.
-------	-------	--------	---------	----------	------------	--------------------

**54. Тульская губ.**

На всѣхъ фабрикахъ съ организованною врачебною помощью . . . . .	—	8,60	12,28	5,59	2,37	1,08	3,55
Въ томъ числѣ на фабрикахъ:	I. Съ отдѣльными или совмѣстными больницами . . . . .	—	—	23,04	9,74	—	10,62
	II. » » » » приемн. покоями . . . . .	—	—	—	5,31	2,37	2,13
	III. » » » » амбулаторіями . . . . .	—	10,12	—	1,73	—	2,54
	V. Съ безусловно неудовлетворит. врачебной помощью . . . . .	—	2,73	1,11	1,15	—	1,30

**55. Уфимская губ.**

На всѣхъ фабрикахъ съ организованною врачебною помощью . . . . .	—	6,06	17,59	13,10	3,21	—	7,26
Въ томъ числѣ на фабрикахъ:	I. Съ отдѣльными или совмѣстными больницами . . . . .	—	—	13,10	—	—	13,10
	II. » » » » приемн. покоями . . . . .	—	—	27,22	—	3,21	5,99
	III. » » » » амбулаторіями . . . . .	—	7,77	—	—	—	7,77
	V. Съ безусловно неудовлетворит. врачебной помощью . . . . .	—	4,33	2,22	—	—	3,18

**56. Харьковская губ. (безъ г. Харькова).**

На всѣхъ фабрикахъ съ организованною врачебною помощью . . . . .	11,72	9,73	5,11	5,57	6,62	2,52	6,14
Въ томъ числѣ на фабрикахъ:	I. Съ отдѣльными или совмѣстными больницами . . . . .	1,22	1,15	6,30	7,00	6,61	6,67
	II. » » » » приемн. покоями . . . . .	6,82	—	—	6,01	—	6,03
	III. » » » » амбулаторіями . . . . .	13,53	7,65	6,31	2,14	—	3,73
	V. Съ безусловно неудовлетворит. врачебной помощью . . . . .	1,20	3,02	1,30	1,41	—	1,70

**56 а. Харьковъ.**

На всѣхъ фабрикахъ съ организованною врачебною помощью . . . . .	3,62	3,99	2,29	2,34	—	2,60	2,52
Въ томъ числѣ на фабрикахъ:	II. Съ отдѣльными или совмѣстными приемн. покоями . . . . .	—	—	—	—	2,60	2,60
	III. » » » » амбулаторіями . . . . .	2,52	3,82	3,02	2,55	—	2,63
	V. Съ безусловно неудовлетворит. врачебной помощью . . . . .	4,19	4,07	2,13	1,30	—	2,12

**57. Херсонская губ. (безъ г. г. Одессы и Николаева).**

На всѣхъ фабрикахъ съ организованною врачебною помощью . . . . .	15,00	5,58	3,05	2,93	10,49	—	5,46
Въ томъ числѣ на фабрикахъ:	I. Съ отдѣльными или совмѣстными больницами . . . . .	—	—	—	10,49	—	10,49
	II. » » » » приемн. покоями . . . . .	—	—	—	3,64	—	3,64
	III. » » » » амбулаторіями . . . . .	15,00	6,22	2,92	1,71	—	3,31
	IV. Состоящихъ въ соглашеніи: д) съ частн. леч. учр. . . . .	—	—	4,56	—	—	4,56
	V. Съ безусловно неудовлетворит. врачебной помощью . . . . .	—	2,70	1,56	—	—	1,98

**57 а. Одесса.**

На всѣхъ фабрикахъ съ организованною врачебною помощью . . . . .	5,42	4,26	2,95	2,78	2,24	—	3,02
Въ томъ числѣ на фабрикахъ:	I. Съ отдѣльными или совмѣстными больницами . . . . .	—	—	—	3,88	—	3,88
	II. » » » » приемн. покоями . . . . .	—	6,41	8,41	4,12	1,59	3,76
	III. » » » » амбулаторіями . . . . .	5,20	4,43	2,97	1,64	0,60	2,68
	V. Съ безусловно неудовлетворит. врачебной помощью . . . . .	5,91	3,14	1,94	1,10	—	2,44

**57 б. Николаевъ.**

На всѣхъ фабрикахъ съ организованною врачебною помощью . . . . .	8,27	4,50	1,78	—	—	2,68	2,81
Въ томъ числѣ на фабрикахъ:	I. Съ отдѣльными или совмѣстными больницами . . . . .	—	—	—	—	1,51	1,51
	III. » » » » амбулаторіями . . . . .	10,77	5,58	1,34	—	—	3,55
	IV. Состоящихъ въ соглашеніи: б) съ город. думою . . . . .	—	—	—	—	4,19	4,19
	V. Съ безусловно неудовлетворит. врачебной помощью . . . . .	7,36	4,27	1,97	—	—	3,55

**58. Черниговская губ.**

На всѣхъ фабрикахъ съ организованною врачебною помощью . . . . .	—	0,70	1,85	3,14	2,82	3,03	2,96
Въ томъ числѣ на фабрикахъ:	I. Съ отдѣльными или совмѣстными больницами . . . . .	—	—	2,57	3,38	3,03	3,02
	II. » » » » приемн. покоями . . . . .	—	0,70	0,71	3,36	0,86	2,32
	III. » » » » амбулаторіями . . . . .	—	—	3,17	8,51	—	7,42

**59. Эстляндская губ.**

На всѣхъ фабрикахъ съ организованною врачебною помощью . . . . .	—	4,31	6,34	2,53	3,84	6,91	3,36
Въ томъ числѣ на фабрикахъ:	I. Съ отдѣльными или совмѣстными больницами . . . . .	—	—	—	3,65	6,91	6,21
	III. » » » » амбулаторіями . . . . .	—	—	9,55	—	—	9,55
	IV. Состоящихъ въ соглаш.: в) съ Приказомъ общ. призр. . . . .	—	—	—	2,78	4,20	3,27
	V. Съ безусловно неудовлетворит. врачебной помощью . . . . .	—	4,31	3,06	1,39	—	2,49

**60. Ярославская губ.**

На всѣхъ фабрикахъ съ организованною врачебною помощью . . . . .	—	4,59	4,65	3,19	5,95	4,52	4,32
Въ томъ числѣ на фабрикахъ:	I. Съ отдѣльными или совмѣстными больницами . . . . .	—	6,04	—	3,16	5,95	4,89
	II. » » » » приемн. покоями . . . . .	—	—	9,18	4,44	—	4,14
	III. » » » » амбулаторіями . . . . .	—	10,37	2,88	1,86	—	2,57
	IV. Состоящихъ въ соглашеніи: а) съ земствомъ . . . . .	—	1,92	1,56	—	—	1,64
	V. Съ безусловно неудовлетворит. врачебной помощью . . . . .	—	2,56	2,37	1,44	—	1,86



ТАБЛИЦА VI. Число кроватей въ фабричныхъ больницахъ.

	На фабрикахъ съ числомъ рабочихъ:						Итого на всѣхъ фабри- кахъ.
	до 15	16—50	51—100	101—500	501—1000	свыше 1000	
1. Архангельская губ. Въ отдѣльныхъ больницахъ . . .	—	—	—	17	—	—	17
2. Астраханская губ. Въ отдѣльныхъ больницахъ . . .	—	—	—	16	15	—	31
3. Бессарабская губ. Въ отдѣльныхъ больницахъ . . .	—	—	—	7	—	—	7
4. Варшавская губ. (безъ г. Варшавы) Въ отдѣльныхъ больницахъ . . .	—	—	—	32	73	121	226
5. Виленская губ. Въ отдѣльныхъ больницахъ . . .	—	8	—	2	—	—	10
7. Владимірская губ. (безъ Иванова- Вознесенска). Въ отдѣльныхъ больницахъ . . .	—	—	—	45	64	986	1.095
Въ совмѣстныхъ больницахъ . . .	1	1	2	7	8	—	19
8. Вологодская губ. Въ отдѣльныхъ больницахъ . . .	—	—	—	6	—	12	18
9. Волынская губ. Въ отдѣльныхъ больницахъ . . .	—	—	18	64	34	36	152
10. Воронежская губ. Въ отдѣльныхъ больницахъ . . .	—	1	—	62	6	—	69
11. Вятская губ. Въ отдѣльныхъ больницахъ . . .	—	—	—	16	—	25	41
12. Гродненская губ. Въ отдѣльныхъ больницахъ . . .	—	—	—	—	12	—	12
14. Екатеринославская губ. Въ отдѣльныхъ больницахъ . . .	—	—	—	25	6	20	51
Въ совмѣстныхъ больницахъ . . .	1	3	2	17	—	—	23
15. Казанская губ. Въ отдѣльныхъ больницахъ . . .	—	—	4	—	—	50	54
17. Калужская губ. Въ отдѣльныхъ больницахъ . . .	—	—	—	11	—	10	21
18. Кіевская губ. Въ отдѣльныхъ больницахъ . . .	—	—	—	372	175	47	594
20. Костромская губ. Въ отдѣльныхъ больницахъ . . .	—	—	4	23	97	158	282
Въ совмѣстныхъ больницахъ . . .	—	—	—	5	7	28	40
22. Курская губ. Въ отдѣльныхъ больницахъ . . .	—	16	3	66	98	16	199



	На фабрикахъ съ числомъ рабочихъ:						Итого на всѣхъ фабри- кахъ.
	до 15	16—50	51—100	101—500	501—1000	свыше 1000	
23. Кѣлецкая губ. Въ отдѣльныхъ больницахъ . . .	—	—	—	4	4	—	8
24. Лифляндская губ. Въ отдѣльныхъ больницахъ . . .	—	—	—	—	26	17	43
25. Ломжинская губ. Въ отдѣльныхъ больницахъ . . .	—	—	—	4	—	—	4
26. Люблинская губ. Въ отдѣльныхъ больницахъ . . .	—	—	—	15	—	—	15
27. Минская губ. Въ отдѣльныхъ больницахъ . . .	—	—	—	10	—	—	10
29. Московская губ. (безъ г. Москвы). Въ отдѣльныхъ больницахъ . . .	—	6	4	100	197	849	1.156
Въ совмѣстныхъ больницахъ . . .	—	1	4	46	58	51	160
29а. Г. Москва. Въ отдѣльныхъ больницахъ . . .	—	—	—	—	—	94	94
30. Нижегородская губ. Въ отдѣльныхъ больницахъ . . .	—	—	—	2	10	—	12
31. Новгородская губ. Въ отдѣльныхъ больницахъ . . .	—	—	—	45	16	10	71
32. Олонецкая губ. Въ отдѣльныхъ больницахъ . . .	—	—	3	—	—	—	3
34. Орловская губ. Въ отдѣльныхъ больницахъ . . .	—	1	4	13	26	25	69
35. Пензенская губ. Въ отдѣльныхъ больницахъ . . .	—	—	—	—	30	20	50
36. Пермская губ. Въ отдѣльныхъ больницахъ . . .	—	—	6	—	15	—	21
37. Подольская губ. Въ отдѣльныхъ больницахъ . . .	—	—	—	190	142	12	344
Въ совмѣстныхъ больницахъ . . .	2	4	—	—	—	—	6
38. Полтавская губ. Въ отдѣльныхъ больницахъ . . .	—	—	—	48	—	—	48
40. Петроковская губ. Въ отдѣльныхъ больницахъ . . .	—	—	1	28	24	218	271
Въ совмѣстныхъ больницахъ . . .	—	1	2	14	33	10	60
41. Плоцкая губ. Въ отдѣльныхъ больницахъ . . .	—	—	—	10	—	—	10
42. Рязанская губ. Въ отдѣльныхъ больницахъ . . .	14	—	—	16	13	55	98
Въ совмѣстныхъ больницахъ . . .	1	2	2	—	—	—	5
44. Самарская губ. Въ отдѣльныхъ больницахъ . . .	—	—	—	—	8	10	18



	На фабрикахъ съ числомъ рабочихъ:						Итого на всѣхъ фабри- кахъ.
	до 15	16—50	51—100	101—500	501—1000	свыше 1000	
45. С.-Петербургская губ. (безъ г. С.-Петербурга).							
Въ отдѣльныхъ больницахъ . . .	—	—	—	—	7	129	136
Въ совмѣстныхъ больницахъ . . .	—	1	3	50	17	27	98
45а. С.-Петербургъ.							
Въ отдѣльныхъ больницахъ . . .	—	—	—	21	—	10	31
46. Саратовская губ.							
Въ отдѣльныхъ больницахъ . . .	—	—	—	4	29	—	33
47. Симбирская губ.							
Въ отдѣльныхъ больницахъ . . .	—	—	—	12	35	4	51
48. Смоленская губ.							
Въ отдѣльныхъ больницахъ . . .	—	—	—	—	—	68	68
50. Сѣдлецкая губ.							
Въ отдѣльныхъ больницахъ . . .	—	—	—	—	5	—	5
52. Тамбовская губ.							
Въ отдѣльныхъ больницахъ . . .	—	—	—	6	12	30	48
53. Тверская губ.							
Въ отдѣльныхъ больницахъ . . .	—	—	—	2	—	250	252
Въ совмѣстныхъ больницахъ . . .	—	—	—	2	40	—	42
54. Тульская губ.							
Въ отдѣльныхъ больницахъ . . .	—	—	1	31	—	—	32
55. Уфимская губ.							
Въ отдѣльныхъ больницахъ . . .	—	—	—	6	—	—	6
56. Харьковская губ. (безъ г. Харькова)							
Въ отдѣльныхъ больницахъ . . .	1	27	6	101	172	15	322
57. Херсонская губ. (безъ гг. Одессы и Николаева).							
Въ отдѣльныхъ больницахъ . . .	—	—	—	—	8	—	8
57а. Г. Одесса.							
Въ отдѣльныхъ больницахъ . . .	—	—	—	—	18	—	18
57б. Г. Николаевъ.							
Въ отдѣльныхъ больницахъ . . .	—	—	—	—	—	13	13
58. Черниговская губ.							
Въ отдѣльныхъ больницахъ . . .	—	—	—	18	27	20	65
Въ совмѣстныхъ больницахъ . . .	—	—	—	17	3	—	20
59. Эстляндская губ.							
Въ отдѣльныхъ больницахъ . . .	—	—	—	—	12	124	136
60. Ярославская губ.							
Въ отдѣльныхъ больницахъ . . .	—	—	—	21	20	179	220



Таблица VII. Стоимость больничной кровати (въ рубляхъ).

	На фабрикахъ съ числомъ рабочихъ:						Среднее для всѣхъ.
	до 15	16—50	51—100	101—500	501—1000	свыше 1000	
1. Архангельская губ. Въ отдѣльныхъ больницахъ . . .	—	—	—	179	—	—	179
2. Астраханская губ. Въ отдѣльныхъ больницахъ . . .	—	—	—	222	375	—	296
3. Бессарабская губ. Въ отдѣльныхъ больницахъ . . .	—	—	—	229	—	—	229
4. Варшавская губ. (безъ г. Варшавы) Въ отдѣльныхъ больницахъ . . .	—	—	—	284	258	291	279
5. Виленская губ. Въ отдѣльныхъ больницахъ . . .	—	126	—	600	—	—	221
7. Владимірская губ. Въ отдѣльныхъ больницахъ . . .	—	—	—	416	241	296	298
Въ совмѣстныхъ больницахъ . . .	58	316	390	261	411	—	331
8. Вологодская губ. Въ отдѣльныхъ больницахъ . . .	—	—	—	219	—	211	214
9. Волынская губ. Въ отдѣльныхъ больницахъ . . .	—	—	138	352	275	351	306
10. Воронежская губ. Въ отдѣльныхъ больницахъ . . .	—	108	—	379	—	—	375
11. Вятская губ. Въ отдѣльныхъ больницахъ . . .	—	—	—	138	—	420	310
12. Гродненская губ. Въ отдѣльныхъ больницахъ . . .	—	—	—	—	360	—	360
14. Екатеринославская губ. Въ отдѣльныхъ больницахъ . . .	—	—	—	708	937	403	615
Въ совмѣстныхъ больницахъ . . .	79	342	401	378	—	—	362
15. Казанская губ. Въ отдѣльныхъ больницахъ . . .	—	—	280	—	—	311	309
17. Калужская губ. Въ отдѣльныхъ больницахъ . . .	—	—	—	650	—	589	621
18. Кіевская губ. Въ отдѣльныхъ больницахъ . . .	—	—	—	285	349	311	289
20. Костромская губ. Въ отдѣльныхъ больницахъ . . .	—	—	262	267	279	390	342
Въ совмѣстныхъ больницахъ . . .	—	—	—	566	236	281	309
22. Курская губ. Въ отдѣльныхъ больницахъ . . .	—	288	197	407	369	324	369



	На фабрикахъ съ числомъ рабочихъ:						Среднее для всѣхъ.
	до 15	16—50	51—100	101—500	501—1000	свыше 1000	
23. Кѣлецкая губ. Въ отдѣльныхъ больницахъ . . .	—	—	—	434	324	—	379
24. Лифляндская губ. Въ отдѣльныхъ больницахъ . . .	—	—	—	—	424	163	321
25. Ломжинская губ. Въ отдѣльныхъ больницахъ . . .	—	—	—	416	—	—	416
26. Люблинская губ. Въ отдѣльныхъ больницахъ . . .	—	—	—	202	—	—	202
27. Минская губ. Въ отдѣльныхъ больницахъ . . .	—	—	—	83	—	—	83
29. Московская губ. (безъ г. Москвы) Въ отдѣльныхъ больницахъ . . .	—	193	447	396	353	362	363
Въ совмѣстныхъ больницахъ . . .	—	300	120	389	427	366	388
29а. Г. Москва. Въ отдѣльныхъ больницахъ . . .	—	—	—	—	—	314	314
30. Нижегородская губ. Въ отдѣльныхъ больницахъ . . .	—	—	—	195	446	—	404
31. Новгородская губ. Въ отдѣльныхъ больницахъ . . .	—	—	—	157	411	240	226
32. Олонецкая губ. Въ отдѣльныхъ больницахъ . . .	—	—	165	—	—	—	165
34. Орловская губ. Въ отдѣльныхъ больницахъ . . .	—	126	306	522	493	601	522
35. Пензенская губ. Въ отдѣльныхъ больницахъ . . .	—	—	—	—	238	235	237
36. Пермская губ. Въ отдѣльныхъ больницахъ . . .	—	—	771	—	444	—	537
37. Подольская губ. Въ отдѣльныхъ больницахъ . . .	—	—	—	296	304	468	305
Въ совмѣстныхъ больницахъ . . .	97	168	—	—	—	—	144
38. Полтавская губ. Въ отдѣльныхъ больницахъ . . .	—	—	—	263	—	—	263
40. Петроковская губ. Въ отдѣльныхъ больницахъ . . .	—	—	300	467	680	482	498
Въ совмѣстныхъ больницахъ . . .	—	298	356	568	385	440	434
41. Плоцкая губ. Въ отдѣльныхъ больницахъ . . .	—	—	—	534	—	—	534
42. Рязанская губ. Въ отдѣльныхъ больницахъ . . .	593	—	—	405	343	263	344
Въ совмѣстныхъ больницахъ . . .	89	592	524	—	—	—	464
44. Самарская губ. Въ отдѣльныхъ больницахъ . . .	—	—	—	—	318	150	225



	На фабрикахъ съ числомъ рабочихъ:						Среднее для всѣхъ.
	до 15	16—50	51—100	101—500	501—1000	свыше 1000	
45. С.-Петербургская губ. (безъ г. С.-Петербурга).							
Въ отдѣльныхъ больницахъ . . .	—	—	—	—	293	301	300
Въ совмѣстныхъ больницахъ . . .	—	400	600	117	221	185	171
45а. С.-Петербургъ.							
Въ отдѣльныхъ больницахъ . . .	—	—	—	321	—	330	321
46. Саратовская губ.							
Въ отдѣльныхъ больницахъ . . .	—	—	—	375	253	—	268
47. Симбирская губ.							
Въ отдѣльныхъ больницахъ . . .	—	—	—	192	162	375	186
48. Смоленская губ.							
Въ отдѣльныхъ больницахъ . . .	—	—	—	—	—	346	346
50. Съдлецкая губ.							
Въ отдѣльныхъ больницахъ . . .	—	—	—	—	402	—	402
52. Тамбовская губ.							
Въ отдѣльныхъ больницахъ . . .	—	—	—	176	515	270	320
53. Тверская губ.							
Въ отдѣльныхъ больницахъ . . .	—	—	—	127	—	244	243
Въ совмѣстныхъ больницахъ . . .	—	—	—	508	201	—	216
54. Тульская губ.							
Въ отдѣльныхъ больницахъ . . .	—	—	1.290	249	—	—	281
55. Уфимская губ.							
Въ отдѣльныхъ больницахъ . . .	—	—	—	500	—	—	500
56. Харьковская губ. (безъ г. Харькова)							
Въ отдѣльныхъ больницахъ . . .	2.146	454	461	350	413	285	397
57. Херсонская губ. (безъ гг. Одессы и Николаева).							
Въ отдѣльныхъ больницахъ . . .	—	—	—	—	852	—	852
57а. Г. Одесса.							
Въ отдѣльныхъ больницахъ . . .	—	—	—	—	183	—	183
57б. Г. Николаевъ.							
Въ отдѣльныхъ больницахъ . . .	—	—	—	—	—	222	222
58. Черниговская губ.							
Въ отдѣльныхъ больницахъ . . .	—	—	—	214	419	190	292
Въ совмѣстныхъ больницахъ . . .	—	—	—	211	340	—	230
59. Эстляндская губ.							
Въ отдѣльныхъ больницахъ . . .	—	—	—	—	405	272	284
60. Ярославская губ.							
Въ отдѣльныхъ больницахъ . . .	—	—	—	218	540	317	328



Таблица VIII. Число рабочихъ, приходящихся на одну больничную кровать въ фабричныхъ больницахъ.

	На фабрикахъ съ числомъ рабочихъ:						Среднее для всѣхъ.
	до 15	16—50	51—100	101—500	501—1000	свыше 1000	
1. Архангельская губ. Въ отдѣльныхъ больницахъ. . .	—	—	—	31	—	—	31
2. Астраханская губ. Въ отдѣльныхъ больницахъ. . .	—	—	—	16	34	—	25
3. Бессарабская губ. Въ отдѣльныхъ больницахъ. . .	—	—	—	54	—	—	54
4. Варшавская губ.(безъ г. Варшавы) Въ отдѣльныхъ больницахъ. . .	—	—	—	54	53	93	74
5. Виленская губ. Въ отдѣльныхъ больницахъ. . .	—	3	—	75	—	—	18
7. Владимірская губ. Въ отдѣльныхъ больницахъ. . .	—	—	—	16	99	71	70
Въ совмѣстныхъ больницахъ. . .	6	115	145	123	79	—	100
8. Вологодская губ. Въ отдѣльныхъ больницахъ. . .	—	—	—	60	—	97	85
9. Волынская губ. Въ отдѣльныхъ больницахъ. . .	—	—	9	64	70	60	58
10. Воронежская губ. Въ отдѣльныхъ больницахъ. . .	—	36	—	20	—	—	23
11. Вятская губ. Въ отдѣльныхъ больницахъ. . .	—	—	—	24	—	50	40
12. Гродненская губ. Въ отдѣльныхъ больницахъ. . .	—	—	—	—	68	—	68
14. Екатеринославская губ. Въ отдѣльныхъ больницахъ. . .	—	—	—	39	109	90	67
Въ совмѣстныхъ больницахъ. . .	11	59	65	54	—	—	54
15. Казанская губ. Въ отдѣльныхъ больницахъ. . .	—	—	24	—	—	115	108
17. Калужская губ. Въ отдѣльныхъ больницахъ. . .	—	—	—	83	—	171	125
18. Кіевская губ. Въ отдѣльныхъ больницахъ. . .	—	—	—	42	63	91	52
20. Костромская губ. Въ отдѣльныхъ больницахъ. . .	—	—	49	84	87	131	109
Въ совмѣстныхъ больницахъ. . .	—	—	—	168	119	112	120
22. Курская губ. Въ отдѣльныхъ больницахъ. . .	—	7	45	53	45	73	47



	На фабрикахъ съ числомъ рабочихъ:						Среднее для всѣхъ.
	до 15	16—50	51—100	101—500	501—1000	свыше 1000	
23. Кѣлецкая губ. Въ отдѣльныхъ больницахъ. . .	—	—	—	123	135	—	129
24. Лифляндская губ. Въ отдѣльныхъ больницахъ. . .	—	—	—	—	54	101	73
25. Ломжинская губ. Въ отдѣльныхъ больницахъ. . .	—	—	—	76	—	—	76
26. Люблинская губ. Въ отдѣльныхъ больницахъ. . .	—	—	—	47	—	—	47
27. Минская губ. Въ отдѣльныхъ больницахъ. . .	—	—	—	32	—	—	32
29. Московская губ. (безъ г. Москвы). Въ отдѣльныхъ больницахъ. . .	—	16	50	69	75	82	79
Въ совмѣстныхъ больницахъ. . .	—	41	22	91	77	73	78
29а. Г. Москва. Въ отдѣльныхъ больницахъ. . .	—	—	—	—	—	112	112
30. Нижегородская губ. Въ отдѣльныхъ больницахъ. . .	—	—	—	70	58	—	60
31. Новгородская губ. Въ отдѣльныхъ больницахъ. . .	—	—	—	20	95	109	49
32. Олонецкая губ. Въ отдѣльныхъ больницахъ. . .	—	—	21	—	—	—	21
34. Орловская губ. Въ отдѣльныхъ больницахъ. . .	—	25	14	108	94	122	101
35. Пензенская губ. Въ отдѣльныхъ больницахъ. . .	—	—	—	—	20	101	53
36. Пермская губ. Въ отдѣльныхъ больницахъ. . .	—	—	9	—	57	—	43
37. Подольская губ. Въ отдѣльныхъ больницахъ. . .	—	—	—	54	69	192	65
Въ совмѣстныхъ больницахъ. . .	75	135	—	—	—	—	115
38. Полтавская губ. Въ отдѣльныхъ больницахъ. . .	—	—	—	18	—	—	18
40. Петроковская губ. Въ отдѣльныхъ больницахъ. . .	—	—	88	61	98	96	92
Въ совмѣстныхъ больницахъ. . .	—	140	155	162	110	140	129
41. Плоцкая губ. Въ отдѣльныхъ больницахъ. . .	—	—	—	133	—	—	133
42. Рязанская губ. Въ отдѣльныхъ больницахъ. . .	1	—	—	90	89	116	92
Въ мѣстныхъ больницахъ. . . .	21	142	125	—	—	—	71



	На фабрикахъ съ числомъ рабочихъ:						Среднее для всѣхъ.
	до 15	16—50	51—100	101—500	501—1000	свыше 1000	
44. Самарская губ. Въ отдѣльныхъ больницахъ . . .	—	—	—	—	80	102	92
45. С.-Петербургская губ. (безъ гор. С.-Петербурга). Въ отдѣльныхъ больницахъ . . .	—	—	—	—	88	71	72
Въ совмѣстныхъ больницахъ . . .	—	50	33	107	65	56	83
45а. Г. С.-Петербургъ. Въ отдѣльныхъ больницахъ . . .	—	—	—	57	—	135	82
46. Саратовская губ. Въ отдѣльныхъ больницахъ . . .	—	—	—	100	91	—	92
47. Симбирская губ. Въ отдѣльныхъ больницахъ . . .	—	—	—	57	84	386	101
48. Смоленская губ. Въ отдѣльныхъ больницахъ . . .	—	—	—	—	—	54	54
50. Съдлецкая губ. Въ отдѣльныхъ больницахъ . . .	—	—	—	—	156	—	156
52. Тамбовская губ. Въ отдѣльныхъ больницахъ . . .	—	—	—	29	138	68	80
53. Тверская губ. Въ отдѣльныхъ больницахъ . . .	—	—	—	61	—	73	73
Въ совмѣстныхъ больницахъ . . .	—	—	—	144	25	—	30
54. Тульская губ. Въ отдѣльныхъ больницахъ . . .	—	—	56	25	—	—	26
55. Уфимская губ. Въ отдѣльныхъ больницахъ . . .	—	—	—	38	—	—	38
56. Харьковская губ. (безъ г. Харькова) Въ отдѣльныхъ больницахъ . . .	175	39	73	50	62	113	59
57. Херсонская губ. (безъ г.г. Одессы и Николаева). Въ отдѣльныхъ больницахъ . . .	—	—	—	—	81	—	81
57а. Г. Одесса. Въ отдѣльныхъ больницахъ . . .	—	—	—	—	47	—	47
57б. Г. Николаевъ. Въ отдѣльныхъ больницахъ . . .	—	—	—	—	—	147	147
58. Черниговская губ. Въ отдѣльныхъ больницахъ . . .	—	—	—	59	114	63	83
Въ совмѣстныхъ больницахъ . . .	—	—	—	108	122	—	120
59. Эстляндская губ. Въ отдѣльныхъ больницахъ . . .	—	—	—	—	111	39	46
60. Ярославская губ. Въ отдѣльныхъ больницахъ . . .	—	—	—	69	85	65	67



Таблица IX. Число неработающих членовъ семействъ рабочихъ, живущихъ при фабрикахъ, имѣющихъ организованную врачебную помощь.

	На фабрикахъ имѣющихъ:					Итого на всѣхъ фабрикахъ съ организованною врачебной помощью.
	Больницы.	Приемные покои.	Амбулаторіи.	Соглашеніе съ земствомъ и съ другими учрежденіями.	Безусловно неудовлетворительную организацію.	
1. Архангельская губ. . . . .	272	299	522	—	—	1.093
2. Астраханская губ. . . . .	205	437	—	—	—	642
3. Бессарабская губ. . . . .	114	—	—	—	—	114
4. Варшавская губ. (безъ гор. Варшавы) . . . . .	9.873	1.588	1.794	—	—	13.255
4а. Гор. Варшава . . . . .	—	43	403	—	—	446
5. Виленская губ. . . . .	45	689	86	—	124	944
6. Витебская губ. . . . .	—	73	266	—	—	339
7. Владимірская губ. . . . .	26.099	4.969	1.692	—	—	32.760
7а. Иваново-Вознесенскъ. . . . .	—	286	—	—	—	286
8. Вологодская губ. . . . .	387	—	131	138	—	656
9. Волынская губ. . . . .	1.538	754	910	—	—	3.202
10. Воронежская губ. . . . .	60	180	30	5	—	275
11. Вятская губ. . . . .	2.072	1.211	770	—	—	3.053
12. Гродненская губ. . . . .	528	260	165	—	57	1.010
13. Донская область. . . . .	—	22	—	—	—	22
13а. Ростовъ-на-Дону . . . . .	—	—	23	—	—	23
14. Екатеринославская губ. . . . .	1.984	8	60	—	539	2.650
15. Казанская губ. . . . .	203	690	38	—	—	931
16. Калишская губ. . . . .	—	707	38	—	16	761
17. Калужская губ. . . . .	747	17	218	—	—	982
18. Кіевская губ. . . . .	4.106	500	46	—	—	4.652
19. Ковенская губ. . . . .	—	—	40	—	15	55
20. Костромская губ. . . . .	1.954	285	122	42	10	2.413
21. Курляндская губ. . . . .	—	—	55	—	65	120
22. Курская губ. . . . .	1.080	—	30	—	25	1.135
23. Кѣлецкая губ. . . . .	45	26	550	—	24	715
24. Лифляндская губ. . . . .	2.538	301	1.582	—	307	4.728
25. Ломжинская губ. . . . .	202	—	—	—	35	237
26. Люблинская губ. . . . .	352	101	1.197	—	—	1.650
27. Минская губ. . . . .	245	—	347	—	31	623
28. Могилевская губ. . . . .	—	—	237	—	94	331
29. Московская губ. . . . .	25.494	590	36	969	—	27.089
29а. Гор. Москва . . . . .	768	403	477	—	—	1.648



	На фабрикахъ имѣющихъ:					Итого на всѣхъ фабрикахъ съ организованною врачебной помощью.
	Больницы.	Пріемные покои.	Амбулаторіи.	Соглашеніе съ земствомъ и съ другими учрежденіями.	Безусловно неудовлетворительную организацію.	
30. Нижегородская губ. . . . .	18	847	288	15	44	1.212
31. Новгородская губ. . . . .	1.000	827	2.047	—	—	3.874
32. Олонецкая губ. . . . .	79	206	341	—	—	626
33. Оренбургская губ. . . . .	—	—	—	87	86	173
34. Орловская губ. . . . .	5.031	—	22	—	19	5.072
35. Пензенская губ. . . . .	1.432	189	590	—	—	2.211
36. Пермская губ. . . . .	18	1.047	147	—	—	1.212
37. Подольская губ. . . . .	3.327	365	—	—	—	3.692
38. Полтавская губ. . . . .	74	—	39	—	—	113
39. Псковская губ. . . . .	—	—	—	—	—	—
40. Петроковская губ. . . . .	9.013	3.306	2.805	537	84	15.745
41. Плоцкая губ. . . . .	678	—	—	—	125	803
42. Рязанская губ. . . . .	1.417	973	—	256	—	2.646
43. Радомская губ. . . . .	—	32	384	—	212	628
44. Самарская губ. . . . .	313	—	65	—	67	445
45. С.-Петербургская губ. . . . .	2.707	2.901	1.258	259	75	7.200
45а. С.-Петербургъ . . . . .	79	98	727	376	191	1.471
46. Саратовская губ. . . . .	1.147	—	93	—	46	1.286
47. Симбирская губ. . . . .	1.333	1.100	122	1.052	—	3.607
48. Смоленская губ. . . . .	2.331	642	1.271	—	—	4.244
49. Сувалкская губ. . . . .	—	—	41	—	—	41
50. Съдлецкая губ. . . . .	465	—	1.091	—	53	1.609
51. Таврическая губ. . . . .	—	—	—	86	48	134
52. Тамбовская губ. . . . .	73	—	—	—	98	171
53. Тверская губ. . . . .	4.594	674	239	—	—	5.507
54. Тульская губ. . . . .	—	215	—	—	—	215
55. Уфимская губ. . . . .	—	72	—	—	—	72
56. Харьковская губ. . . . .	1.867	195	193	—	45	2.300
56а. Гор. Харьковъ . . . . .	—	232	—	—	8	240
57. Херсонская губ. . . . .	207	—	—	—	—	207
57а. Гор. Одесса . . . . .	700	189	21	—	—	910
57б. Гор. Николаевъ . . . . .	48	—	—	—	—	48
58. Черниговская губ. . . . .	759	25	7	—	—	791
59. Эстляндская губ. . . . .	4.870	—	107	—	129	5.106
60. Ярославская губ. . . . .	4.751	794	359	—	55	5.959
Итого въ 60 губерніяхъ и областяхъ . . . . .	129.241	29.439	24.181	3.822	2.727	189.410







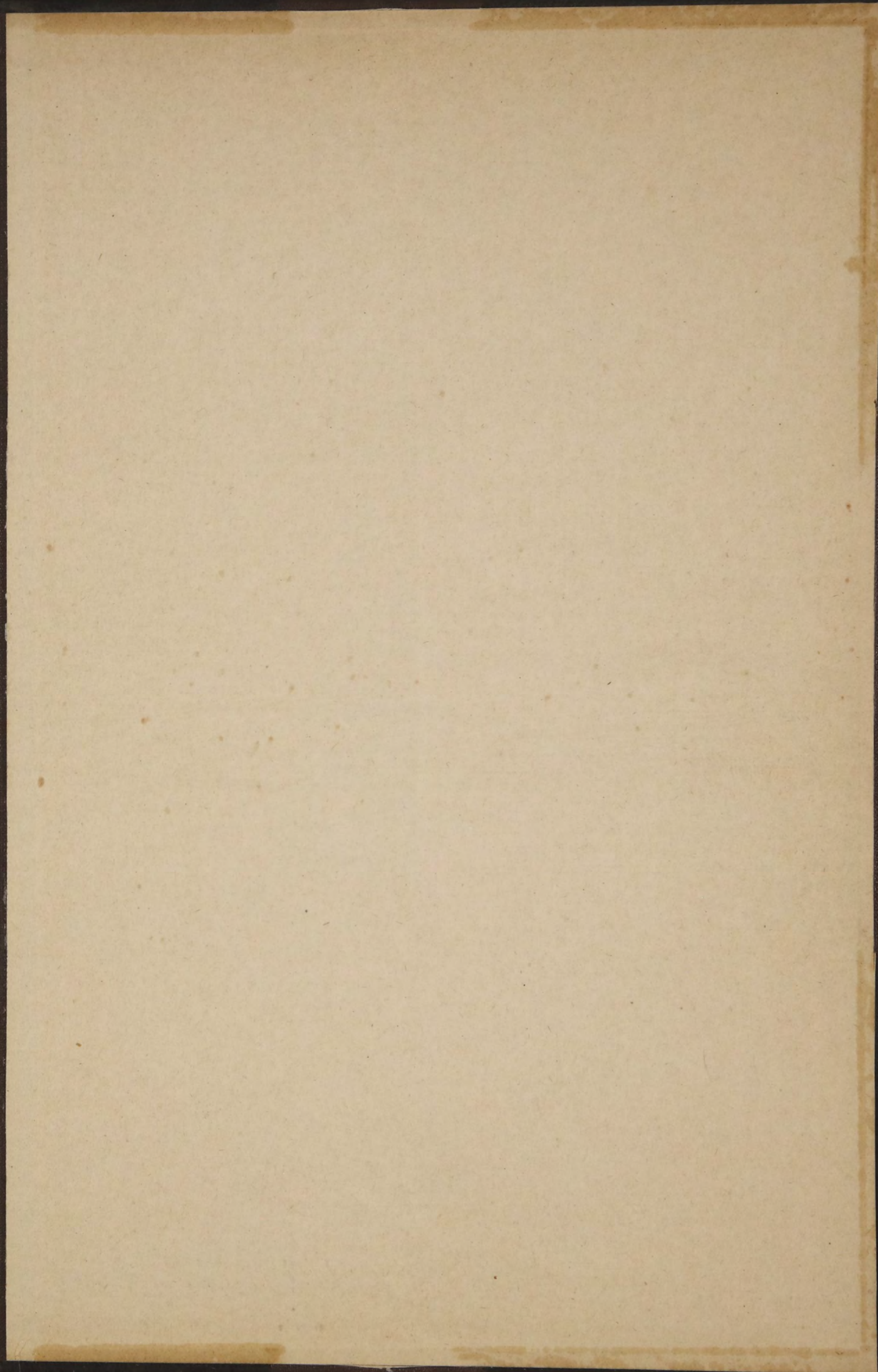
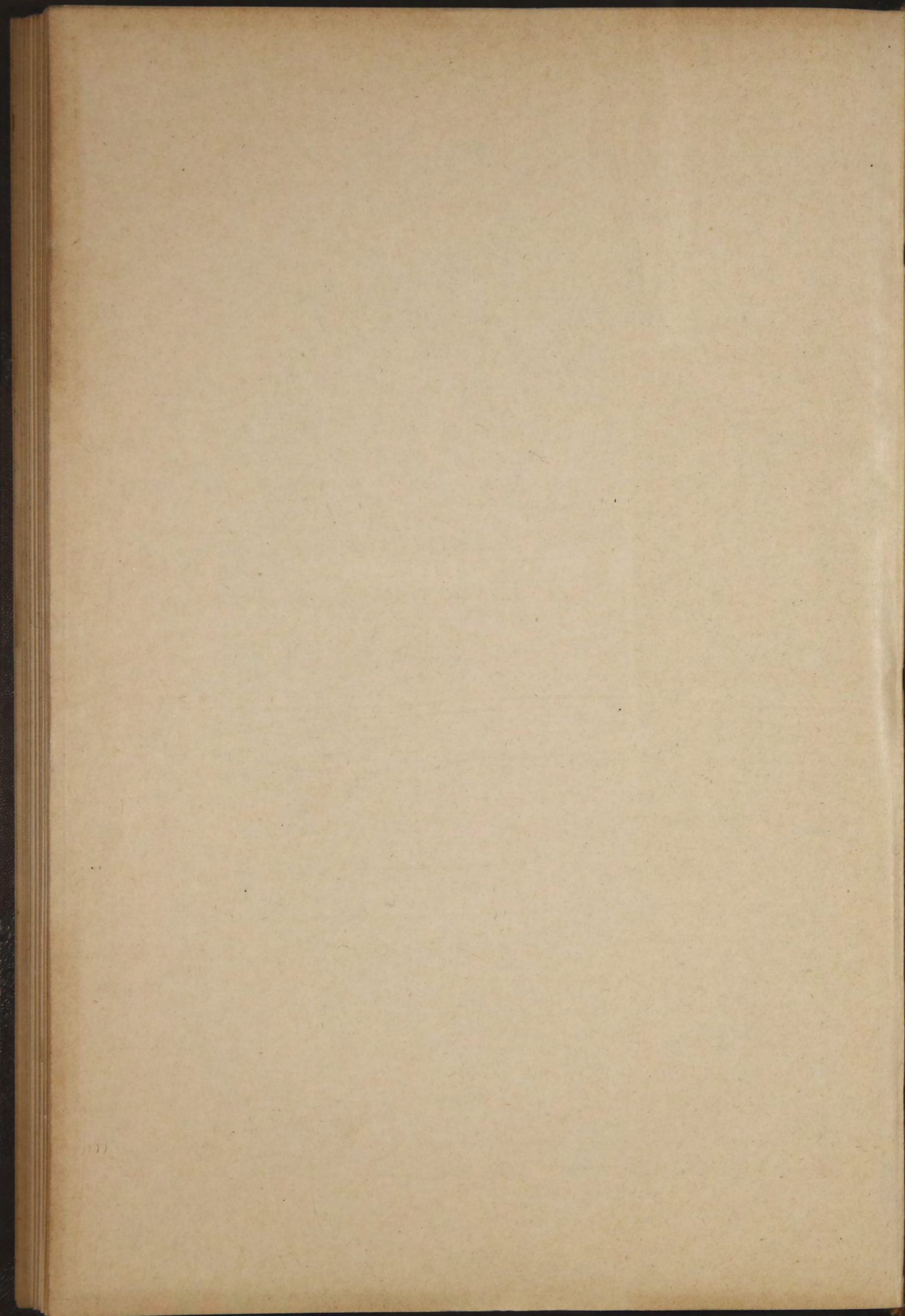







ВРАЧЕБНАЯ  
ПОМОЩЬ  
ФАБРИЧНЫМ  
РАБОЧИМ