

10700
3

~~10717~~

ВЛАДИМИРСКИЙ
ФАБРИЧНЫЙ ОКРУГЪ

ОТЧЕТЪ

за 1881 г.

ФАБРИЧНАГО ИНЖЕНЕРА
ВЛАДИМИРСКОГО ОКРУГА

А. П. Писарев

~~1705~~

8570
10700
X

~~10,717~~

III.

ВЛАДИМІРСКІЙ
ФАБРИЧНЫЙ ОКРУГЪ.

ОТЧЕТЪ

ЗА 1885 г.

ФАБРИЧНАГО ИНСПЕКТОРА

ВЛАДИМІРСКАГО ОКРУГА,

Д-ра Пескова.

С.-Петербургъ.

Типографія В. Киршбаума, въ д. Минист. Финанс., на Дворц. площ.

1886.

39

В. К. Ф.

В. К. Ф.

К

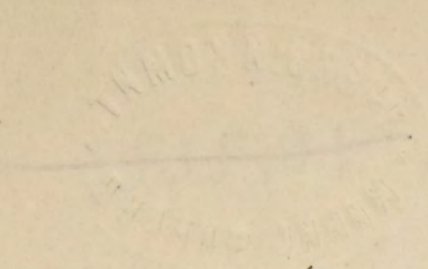

Печатано по распоряженію Департамента Торговли и Мануфактуръ.

66365

СОДЕРЖАНІЕ.

ВВЕДЕНІЕ.

Стран.

Время начатія осмотровъ фабрикъ и заводовъ. — Число осмотрѣнныхъ промышленныхъ заведеній и сдѣланныхъ посѣщеній мною и моимъ помощникомъ. — Употребленное на разъѣзды и осмотры фабрикъ время и число сдѣланныхъ съ этою цѣлью верстъ. — Затрудненія при разъѣздахъ по фабрикамъ и заводамъ. — Отношеніе промышленниковъ къ закону о малолѣтнихъ рабочихъ и къ фабричной инспекціи. — Препятствія при примѣненіи постановленій о малолѣтнихъ рабочихъ. — Содѣйствіе полицейскихъ властей, земства, учебнаго вѣдомства и чиновъ авцизнаго вѣдомства дѣлу фабричной инспекціи 1

ГЛАВА I.

О числѣ всѣхъ промышленныхъ заведеній въ округѣ, съ показаніемъ числа занятыхъ въ нихъ рабочихъ. — Общее число рабочихъ на осмотрѣнныхъ фабрикахъ и заводахъ и распредѣленіе ихъ по полу. — Свѣдѣнія о малолѣтнихъ рабочихъ. — Распредѣленіе малолѣтнихъ по полу, возрасту и занятіямъ. — Возрастной составъ малолѣтнихъ. — Распредѣленіе рабочихъ часовъ малолѣтнихъ и заработная ихъ плата. — Свѣдѣнія о школьномъ обученіи и грамотности работающихъ на фабрикахъ дѣтей. — О нарушеніяхъ постановленій о малолѣтнихъ рабочихъ 9

ГЛАВА II.

О санитарномъ состояніи осмотрѣнныхъ въ округѣ промышленныхъ заведеній. — Льняное производство. — Описаніе льняныхъ фабрикъ съ точки зрѣнія санитарной. — О больницахъ 61

Приложенія.

Таблицы:

- I. Свѣдѣнія о посѣщенныхъ мною промышленныхъ заведеніяхъ.
- II. Списокъ осмотрѣнныхъ фабрикъ во Владимірскомъ округѣ мною и моимъ помощникомъ.
- III а. Свѣдѣнія о распредѣленіи малолѣтнихъ по полу, возрасту и занятіямъ до примѣненія закона.
- III б. Свѣдѣнія о грамотности малолѣтнихъ по полу до примѣненія закона.
- IV а. Свѣдѣнія о распредѣленіи малолѣтнихъ по полу, занятіямъ и грамотности на фабрикахъ, примѣнившихъ законъ.
- IV б. Свѣдѣнія о распредѣленіи малолѣтнихъ по полу и возрасту на фабрикахъ, примѣнившихъ законъ.
- V. Свѣдѣнія объ общемъ распредѣленіи рабочихъ часовъ, о числѣ бань, торговыхъ лавокъ и казармъ для рабочихъ на посѣщенныхъ мною фабрикахъ.

В в е д е н і е.

Время начатія осмотровъ фабрикъ и заводовъ.—Число осмотрѣнныхъ промышленныхъ заведеній и сдѣланныхъ посѣщеній мною и моимъ помощникомъ.—Употребленное на разъѣзды и осмотры фабрикъ время и число сдѣланныхъ съ этой цѣлью верстъ.—Затрудненія при разъѣздахъ по фабрикамъ и заводамъ.—Отношеніе промышленниковъ къ закону о малолѣтнихъ рабочихъ и къ фабричной инспекціи.—Препятствія при примѣненіи постановленій о малолѣтнихъ рабочихъ.—Содѣйствіе полицейскихъ властей, земства, учебнаго вѣдомства и чиновъ акцизнаго вѣдомства дѣлу фабричной инспекціи.

Представляя настоящій отчетъ о дѣятельности моей и моего помощника, инженеръ-технолога Арѣфьева, по наблюденію за исполненіемъ постановленій о малолѣтнихъ рабочихъ, я считаю своимъ долгомъ замѣтить предварительно, что осмотры находящихся во ввѣренномъ мнѣ округѣ и въ частности въ моемъ районѣ промышленныхъ заведеній начаты были мною только въ началѣ февраля отчетнаго года, по полученіи разъѣздныхъ денегъ (30 января). Съ 1-го сентября по 12-е октября я былъ боленъ; затѣмъ, по выздоровленіи, продолжалъ осмотры до 8 ноября, т. е. до начала составленія настоящаго отчета. Такимъ образомъ мною было употреблено на осмотры только восемь мѣсяцевъ.

Всѣхъ промышленныхъ заведеній въ отчетномъ году мною осмотрѣно 162, а посѣщеній сдѣлано 186, на что потребовалось 140 дней. За это время я сдѣлалъ 9,013 верстъ, изъ нихъ 7,572 по желѣзнымъ дорогамъ и на пароходахъ и 1,441 версту на лошадяхъ. Помощникъ мой, инженеръ-технологъ Арѣфьевъ, началъ осмотры 8-го января отчетнаго года и продолжалъ ихъ до 1-го января нынѣшняго, съ перерывомъ въ три мѣсяца (два мѣсяца, съ 1-го іюня по 1-е августа, онъ былъ по болѣзни въ отпуску, а одинъ мѣсяць имъ былъ употребленъ на составленіе отчета по своему району). Осмотрѣно было имъ въ теченіе девяти мѣсяцевъ 130 заведеній и сдѣлано 166 посѣ-

щений. Такимъ образомъ нами осмотрѣно 292 заведенія и сдѣлано 352 посѣщенія.

Затрудненія
при осмо-
трахъ фаб-
рикъ.

Трудности и неудобства, встрѣчавшіяся въ отчетномъ году при разъѣздахъ по фабрикамъ и заводамъ моего района, были тѣ же, которыя описаны въ отчетѣ фабричнаго инспектора Московскаго округа И. И. Янжула за 1882—83 годъ, съ тою только разницей, что разъѣзды по фабрикамъ въ Владимірскомъ фабричномъ округѣ еще болѣе замедлялись, вслѣдствіе неудобнаго для цѣлей инспекціи распредѣленія поѣздовъ желѣзныхъ дорогъ. Такъ, поѣзды Нижегородской желѣзной дороги, идущіе въ Москву, останавливаются во Владимірѣ, мѣстѣ моего пребыванія, или ночью, или вечеромъ, отчего, по прибытіи на станцію, откуда надо ѣхать на фабрику, часто не находилось лошадей, — и мнѣ нужно было ѣхать далѣе, до слѣдующей станціи, чтобы затѣмъ, добывъ лошадей, вернуться обратно. По той же причинѣ приходилось являться на фабрику тогда, когда на ней работа еще не начиналась или уже окончивалась. Въ обоихъ этихъ случаяхъ очень много времени тратилось напрасно. Такого же рода неудобства представлялись и на другихъ желѣзныхъ дорогахъ, проходящихъ по Владимірской губерніи. Чтобы, напр., попасть изъ Вязниковъ въ Муромъ или Меленки приходится потратить даромъ около 12-ти часовъ на ожиданіе поѣзда.

Разбросанность фабрикъ, особенно крупныхъ, по территоріи Владимірскаго фабричнаго округа и отсутствіе ихъ вблизи мѣстопробыванія моего, служитъ также не малою причиною замедленія ихъ осмотровъ. Извѣстно, что въ городѣ Владимірѣ, гдѣ я живу, нѣтъ никакихъ промышленныхъ заведеній, кромѣ незначительныхъ ремесленныхъ, да нѣсколькихъ небольшихъ кирпичныхъ заводовъ. Ближайшая фабрика (Никитина) находится отъ меня въ 16-ти верстахъ; всѣ же остальные — въ 35, 40, 60 верстахъ и болѣе. Все это, конечно, лишаетъ меня совершенно возможности посѣщать фабрики такъ скоро и часто, какъ было бы желательно: мнѣ нужно по меньшей мѣрѣ цѣлыя сутки, или двое, для того, чтобы посѣтить хотя бы одну только фабрику.

Другимъ препятствіемъ, замедлявшимъ осмотръ фабрикъ, служитъ неудобное расположеніе ихъ по отношенію къ мѣсту моего постоянного пребыванія, какъ инспектора. Очень значительное число фабрикъ, и между ними очень крупныхъ, находятся въ Александровскомъ и Переяславскомъ уѣздахъ Владимірской губерніи и затѣмъ въ

Ярославской губерніи. Чтобы прибыть изъ Владимира на эти фабрики по желѣзной дорогѣ, необходимо ѣхать на Москву; но поѣзды, по крайней мѣрѣ, до послѣдняго времени, были такъ расположены, что на Ярославскую желѣзную дорогу можно было попасть не иначе, какъ спустя 12 часовъ и болѣе послѣ прибытія въ Москву.

Въ виду всего сказаннаго, весьма было бы желательнымъ, чтобы чинамъ фабричной инспекціи, подобно тому, какъ это существуетъ уже для чиновъ акцизнаго вѣдомства, предоставлено было право проѣзда за плату, конечно, на служебныхъ и товарныхъ поѣздахъ. Тогда можно было бы лучше располагать временемъ и не терять его такъ много совершенно непроизводительно.

При посѣщеніи фабрикъ въ первый разъ я держался постоянно слѣдующаго правила: являлся въ контору, куда приглашалъ владѣльца или управляющаго фабрикой, которымъ и предъявлялъ свой открытый листъ. Затѣмъ, я объяснялъ имъ, что въ слѣдующій разъ я болѣе не буду докладываться въ конторѣ и, обращая ихъ вниманіе на § 14-й закона 12 іюня 1884 г. и на §§ 20 и 21 «Правилъ для фабрикантовъ», предлагалъ имъ озаботиться на будущее время о безпрепятственномъ входѣ моемъ на фабрику во всякое время. Въ слѣдующія посѣщенія я большею частью являлся уже прямо въ мастерскія и ни разу не встрѣчалъ какихъ-либо серьезныхъ препятствій. Только на одной фабрикѣ въ Шуѣ сторожъ хотѣлъ было воспрепятствовать мнѣ войти въ мастерскія; но недоразумѣніе это тотчасъ же разъяснилось,—и мнѣ не пришлось принимать противъ этого какихъ-либо мѣръ, тѣмъ болѣе, что на фабрикѣ оказалось все въ порядкѣ.

Не смотря на то, что со времени изданія закона о малолѣтнихъ прошло уже болѣе 3-хъ лѣтъ, встрѣчались все-таки владѣльцы промышленныхъ заведеній и управляющіе ими, имѣвшіе весьма смутныя понятія о немъ. Въ тѣхъ же случаяхъ, когда я имѣлъ дѣло съ прикащиками, часто малограмотными, послѣдніе отличались иногда полнымъ невѣдѣніемъ закона. И тутъ повторялись тѣ же недоразумѣнія, о которыхъ я уже сообщалъ въ своемъ отчетѣ за 1882—83 годъ. Очень много тратилось времени, особенно до изданія «Инструкціи и Правилъ», на объясненія закона и способовъ его исполненія: изъ за-этого иногда я оставался на фабрикахъ нѣсколько лишнихъ часовъ. Впрочемъ, даже послѣ опубликованія «Правилъ для фабрикантовъ» свѣдѣнія объ этихъ правилахъ, а равно и всѣ прочія постановленія о малолѣтнихъ рабочихъ, очень мало были извѣстны

Отношенія
промышлен-
никовъ къ
чинамъ фаб-
ричной инспе-
ціи.

между владѣльцами фабрикъ, пока не появилось изданіе «Сборника постановленій о малолѣтнихъ рабочихъ», послѣ чего законъ сдѣлался болѣе извѣстнымъ. Однако нельзя сказать, чтобы всѣ узаконенія о малолѣтнихъ рабочихъ приобрѣли всеобщую извѣстность между фабрикантами, ибо и до послѣдняго даже времени не мало встрѣчалось между ними такихъ, которые ничего не знали о «Сборникѣ». Чаше всего случалось, что свѣдѣнія фабрикантовъ о законѣ ограничивались лишь тѣмъ, что опубликовано было въ законѣ 1 іюня 1882 года, при чемъ въ памяти ихъ удержался одинъ только первый пунктъ его, по которому дѣтямъ до 12 лѣтъ воспрещается работа на фабрикахъ. О томъ же, сколько часовъ должны работать малолѣтніе, къ какимъ производствамъ и операціямъ они не допускаются, можно ли имъ работать ночью, большинство не знало. Въ виду этого, я долженъ былъ лично вручать иногда фабрикантамъ экземпляры «Сборника».

Затрудненія,
встрѣчавшіяся
при при-
мѣненіи за-
кона 1-го
іюня 1882 г.
и 12-го іюня
1885 г.

На ручныхъ ткацкихъ: бумажныхъ, шелковыхъ и въ особенности на полотняныхъ, встрѣчались иногда практическія неудобства примѣненія закона 1 іюня 1882 г. и 12 іюня 1884 года. Затрудненія эти заключались въ томъ, что на сказанныхъ фабрикахъ очень трудно установить какой-либо постоянный и правильный порядокъ работъ. Заведенія эти носятъ на себѣ почти кустарный характеръ, со всѣми ихъ искони установившимися обычаями. Разница ихъ отъ кустарныхъ свѣтелокъ заключается лишь въ томъ, что здѣсь какъ-бы нѣсколько кустарей соединяется во-едино, подъ главенствомъ одного хозяина, но съ сохраненіемъ всѣхъ порядковъ, какія существуютъ въ свѣтелкахъ. Работаютъ здѣсь всѣ сдѣльно и въ большинствѣ случаевъ семьями: мужъ и жена ткуютъ, а дѣти ихъ мотають шпули. Въ тѣхъ же мастерскихъ, на станкахъ, они всѣ вмѣстѣ и спятъ. Начинается и оканчивается работа неопредѣленно: иногда работаютъ по 18-ти часовъ въ сутки, а иногда не болѣе 7, 8 часовъ. Послѣ Пасхи обыкновенно всѣ уходятъ на полевыя работы въ свои деревни и возвращаются на фабрику только къ Покрову (1 октября), и даже къ загонью (14 ноября). Вслѣдствіе этого, лѣтомъ фабрики эти почти всѣ стоятъ безъ дѣйствія. Продолжительность работы дѣтей совершенно зависитъ отъ того, на сколько становъ они мотають шпули, отъ количества матеріала, отъ умѣнья, и наконецъ, отъ усердія: одинъ кончитъ ранѣе, другой—позже. Въ силу этихъ обстоятельствъ, на такихъ фабрикахъ весьма трудно установить какой-либо контроль за правильною и согласною съ закономъ работою малолѣтнихъ рабочихъ.

Подобныя же затрудненія относительно работы малолѣтнихъ встрѣчались и на хрустальныхъ и стеклянныхъ заводахъ. Владѣльцы этихъ заводовъ крайне затруднялись выполнениемъ требуемаго закономъ перерыва между рабочими часами въ видахъ предоставленія малолѣтнимъ возможности посѣщать школу, а равно и точнымъ выполнениемъ термина работъ, т. е. не болѣе 4-хъ или 6-ти часовъ сряду. Они указывали на то, что подогреваніе стеклянной массы во время перерыва болѣе 2-хъ или 2¹/₂ часовъ сряду крайне обременительно, утверждая, что недостающее время для посѣщенія школы вполне можетъ быть вознаграждено совершенно свободнымъ временемъ, остающимся у нихъ при варкѣ стекла, которая продолжается, смотря по продукту, отъ 18 до 48 и до 60 часовъ сряду. Точно также и продолжительность работы въ каждую смѣну, находясь въ тѣсной зависимости отъ времени, которое употребляется на раздѣлку стеклянной массы, не можетъ быть съ точностію опредѣлено: въ одну смѣну малолѣтнему придется проработать 4¹/₂ часа сряду, а въ другую — 3¹/₂, или только 3 часа и т. д. Кромѣ того, трудно установить какой-либо терминъ для начала и конца работъ малолѣтнихъ, ибо неизвѣстно, когда начинается и кончается варка стекла. Поэтому въ видахъ цѣлесообразнаго контроля работъ малолѣтнихъ на стеклянныхъ заводахъ, согласно требованію закона, необходимо было бы обязательное введеніе варочныхъ книгъ, въ которыхъ обозначалось бы начало и конецъ варки.

Весьма важнымъ препятствіемъ къ примѣненію закона о малолѣтнихъ и до извѣстной степени даже парализовавшимъ дѣйствіе его, послужило то обстоятельство, что, по общему смыслу «Правилъ», метрическія выписи должны быть требуемы владѣльцами фабрикъ только отъ малолѣтнихъ, достигшихъ 15-ти лѣтъ, вслѣдствіе чего, особенно въ первое время, масса малолѣтнихъ скрывалась подъ паспортами, въ которыхъ обозначался высшій возрастъ. Правда, во 2 мѣ пунктѣ «Правилъ» говорится объ обязательности метрическихъ выписей для малолѣтнихъ безъ обозначенія ихъ возраста, а по общему закону малолѣтними считаются до 17 лѣтъ. Тѣмъ не менѣе это все-таки подавало поводъ къ произвольнымъ толкованіямъ и пререканіямъ, а потому необходимо было бы вопросъ этотъ выяснить. Въ виду же закона 3 іюня 1885 года, воспреещающаго ночную работу подросткамъ и женщинамъ, желательно было бы распространить обязательное требованіе метрическихъ выписей по-крайней-мѣрѣ до 21 года. Съ дру-

гой стороны, по поводу тѣхъ же метрическихъ выписей постоянно приходилось слышать жалобы отъ фабрикантовъ и рабочихъ на препятствія при выдачѣ ихъ сельскими священниками, причемъ указывалось обыкновенно на чрезмѣрные требованія ихъ за трудъ—отъ 3-хъ до 5 и даже до 10-ти рублей за выпись.

Воспрещеніе малолѣтнимъ работать въ высокаторжественные дни было также однимъ изъ весьма важныхъ препятствій къ примѣненію труда ихъ на фабрикахъ. Извѣстно, что царскіе дни на фабрикахъ не празднуются, а между тѣмъ работа малолѣтнихъ находится въ тѣсной связи съ работой взрослыхъ; слѣдовательно, для празднованія высокаторжественныхъ дней приходилось: или останавливать фабрику, что невыгодно было для фабрикантовъ, или работать въ другіе, нетабельные праздники, но чтимые народомъ, что, съ другой стороны, могло вызвать неудовольствіе и ропотъ между рабочими. Вслѣдствіе этого, очень многіе фабриканты предпочитали совсѣмъ рапускать малолѣтнихъ, чѣмъ подчиняться этому требованію. Выработка какого-либо общаго для всѣхъ фабрикъ списка праздничныхъ дней, сообразнаго съ установившимися обычаями и изданіе его законодательнымъ путемъ есть, по моему крайнему разумѣнію, единственное средство къ устраненію сказаннаго препятствія; въ то же время это послужило бы къ обезпеченію болѣе правильнаго контроля надъ фабриками.

Необходимость со стороны фабрикантовъ заботиться объ обученіи малолѣтнихъ была такъ же одною изъ немаловажныхъ причинъ, способствовавшихъ къ распущенію ихъ съ фабрикъ и, слѣдовательно, препятствіемъ къ примѣненію въ нихъ труда малолѣтнихъ, въ предѣлахъ, требуемыхъ закономъ.

Наконецъ, отсутствіе въ моментъ посѣщенія промышленныхъ заведеній владѣльцевъ ихъ или управляющихъ было иногда причиною невозможности надлежащаго осмотра, такъ какъ все нужное для инспектора оказывалось подъ замкомъ, ключъ отъ котораго находился у отсутствующаго хозяина. Поэтому, приходилось иногда дѣлать только поверхностный обзоръ заведенія, или за неимѣніемъ лица, которому можно было бы разъяснить законъ, откладывать посѣщеніе и осмотръ заведенія до другого раза.

Такъ какъ почти весь этотъ годъ прошелъ лишь въ подготовительной дѣятельности, т. е. въ посѣщеніи фабрикъ съ цѣлью разъясненія закона, то я сравнительно въ немногихъ только случаяхъ обращался къ содѣйствию разнаго рода учреждений. Чаще всего, впро-

чемъ, приходилось обращаться за содѣйствіемъ къ полиціи, при чемъ всегда съ ея стороны оказывалась полная готовность и дѣятельное участие; въ особенности же отличалось своею предупредительностью и готовностью всячески помочь мнѣ Шуйское полицейское управленіе.

Земства и мѣстные Статистическіе Комитеты любезно доставили мнѣ разнаго рода свѣдѣнія.

Что касается дѣятельности чиновъ акцизнаго вѣдомства, то она выразилась въ томъ, что мнѣ было сообщено Управляющимъ Акцизными сборами о распредѣленіи всѣхъ заводовъ и фабрикъ, подлежащихъ оплатѣ акцизомъ, между подвѣдомственными имъ чиновниками для надзора за исполненіемъ закона о малолѣтнихъ, и затѣмъ, въ увѣдомленіи меня о результатахъ надзора, послѣ сдѣланнаго мною запроса, за исполненіемъ постановленій о малолѣтнихъ, работающихъ на ввѣренныхъ имъ фабрикахъ и заводахъ.

ства, инспек-
ціи народ-
ныхъ шлолъ,
акцизнаго
вѣдомства и
друг.

Г Л А В А I.

О числѣ всѣхъ промышленныхъ заведеній въ округѣ, съ показаніемъ числа занятыхъ въ нихъ рабочихъ. — Общее число рабочихъ на осматрѣнныхъ фабрикахъ и заводахъ и распредѣленіе ихъ по полу. — Свѣдѣнія о малолѣтнихъ рабочихъ. — Распредѣленіе малолѣтнихъ по полу, возрасту и занятіямъ. — Возрастной составъ малолѣтнихъ. — Распредѣленіе рабочихъ часовъ малолѣтнихъ и заработная ихъ плата. — Свѣдѣнія о школьномъ обученіи и грамотности работающихъ на фабрикахъ дѣтей. — О нарушеніяхъ постановленій о малолѣтнихъ рабочихъ.

По свѣдѣніямъ, сообщеннымъ мнѣ Губернскимъ Статистическимъ Комитетомъ и другими учрежденіями, всѣхъ промышленныхъ заведеній во Владимірскомъ фабричномъ округѣ считается до 4,065 съ 150,489 рабочими. По губерніямъ округа онѣ распредѣляются слѣдующимъ образомъ:

О числѣ фабрикъ и заводовъ во всемъ Владимірскомъ фабричномъ округѣ.

	Число заведеній.	Число работающихъ.
1) Въ Владимірской губерніи	908	89,949
2) » Костромской »	878	25,664
3) » Ярославской »	1,726	17,322
4) » Нижегородской »	387	13,937
5) » Вологодской »	166	4,117
Всего	4,065	150,989

По степени развитія въ округѣ заводско-фабричной промышленности особенно выдѣляются пять районовъ.

Первый районъ, составляющій непосредственное продолженіе Богородскаго и отчасти Дмитровскаго уѣздовъ Московской губерніи, заключаетъ въ себѣ уѣзды: Покровскій, Александровскій и Переяславскій Владимірской губерніи. Въ этомъ районѣ находится 150 заведеній, въ которыхъ занято 32,648 рабочихъ. Въ немъ преобладаетъ производство хлопчато-бумажное, пунцовое, шерстяное (въ Александровскомъ уѣздѣ) и шелковое (въ сѣверной части Покровскаго уѣзда). Въ южной

части Покровскаго уѣзда, по сосѣдству съ Судогодскимъ, на первомъ планѣ стоятъ производства стеклянное и фарфоровое.

Второй промышленный районъ можно назвать Шуйско-Ивановско-Кинешемскимъ. Въ составъ его входятъ слѣдующіе, сосѣдніе между собою, уѣзды Владимірской и Костромской губерній: Шуйскій, Ковровскій, Вязниковскій, Нерехтенскій, Костромской, Кинешемскій и Юрьевецкій. Въ этихъ семи уѣздахъ существуетъ 768 промышленныхъ заведеній съ 52,187 рабочими. Болѣе половины заведеній здѣсь заняты льнянымъ производствомъ, остальные—хлопчато-бумажнымъ. Въ этомъ же районѣ, особенно въ Шуйскомъ уѣздѣ (г. Иваново-Вознесенскъ) и отчасти въ Нерехтенскомъ и Кинешемскомъ уѣздахъ по преимуществу сосредоточивается ситце-печатное производство, вмѣстѣ съ ткацкимъ, и тѣсно связанное съ ними производство химическихъ веществъ.

Третій районъ находится въ Меленковскомъ и Судогодскомъ уѣздахъ Владимірской губ.; онъ имѣетъ 380 заведеній, въ которыхъ работаетъ до 12 тысячъ рабочихъ (11,996). Въ уѣздахъ господствуютъ производства стеклянное съ хрустальнымъ и льняное съ полотнянымъ. Только въ сѣверо-западномъ углу района (въ Меленковскомъ уѣздѣ) находится одна крупная бумаго-прядильная фабрика Нечаева-Мальцева.

Четвертый районъ обнимаетъ собою три уѣзда, изъ которыхъ одинъ Владимірской губерній, именно Муромскій уѣздъ, и два — Нижегородской губерній: Горбатовскій и Ардатовскій уѣзды. Въ этой мѣстности, кромѣ обработки льна, сильно развито производство стальныхъ издѣлій, разсѣянное въ видѣ мелкихъ стально-слесарныхъ заведеній по всей территории района. Здѣсь же, по преимуществу, производится обработка руды и металловъ и находятся заводы горнаго вѣдомства. Число всѣхъ промышленныхъ заведеній въ этомъ районѣ простирается до 408, съ 11,650 рабочими.

Наконецъ, пятый промышленный районъ, примыкающій отчасти къ первому, и отдѣленный отъ него только узкою полосой территории Петровскаго уѣзда съ очень слабою промышленностью, заключаетъ въ себѣ уѣзды: Ярославскій, Ростовскій и Борисоглѣбскій Ярославской губерній. Въ немъ имѣется 1,147 промышленныхъ заведеній съ 13,391 рабочими. Преобладающее производство здѣсь хлопчато-бумажное и льняное, а въ городѣ Ярославлѣ—свинцово-бѣлильное.

Такимъ образомъ, всѣ упомянутые промышленные районы, взятые вмѣстѣ, располагаются вокругъ Владиміра въ видѣ подковы, открытая часть которой обращена на сѣверо-западъ, а снаружи и между вѣт-

виями ея, гдѣ помѣщается Владимірѣ, лежатъ мѣстности съ сравнительно слабо развитою промышленностью. Въ самомъ Владимірѣ, какъ извѣстно, не существуетъ никакихъ промышленныхъ заведеній, кромѣ нѣсколькихъ небольшихъ кирпичныхъ заводовъ, да одной незначительной спичечной фабрики; на сѣверо-западѣ отъ Владиміра лежитъ Суздальскій уѣздъ, совсѣмъ почти пустой, въ смыслѣ промышленнаго развитія, далѣе—Юрьевскій-тоже съ сравнительно мало развитою промышленностью и, наконецъ, Петровскій и Рыбинскій уѣзды Ярославской губерніи, заключающіе въ себѣ незначительное число промышленныхъ заведеній. Къ югу, востоку и западу отъ Владиміра въ уѣздѣ его находится только всего 6 заведеній крупныхъ и мелкихъ, разсѣянныхъ на пространствѣ отъ 16 до 35 и 50 верстъ отъ города.

Всѣхъ промышленныхъ заведеній въ округѣ было осмотрѣно мною и моимъ помощникомъ, какъ я выше замѣтилъ, 292. Но вполне точныя и полныя свѣдѣнія собраны нами только о 245 фабрикахъ и заводахъ. Заведенія эти относятся къ слѣдующимъ 45 производствамъ:

Свѣдѣнія объ
осмотрѣнныхъ
промышлен-
ныхъ заве-
ніяхъ.

I. По обработкѣ волокнистыхъ веществъ:

1) Бумагопрядильное съ ткацкимъ и безъ ткацкаго.	15 фабр.
2) Льнопрядильное съ ткацкимъ и безъ ткацкаго	15 »
3) Механическое бумаготкацкое производство	38 »
4) Механическое полотняное производство	7 »
5) Ручное ткацкое а) бумажное производство	4 »
б) полотняное и салфеточное	9 »
в) шелковое	6 »
6) Сновальное и шпульное производства	7 »
7) Пунцовое.	8 »
8) Ситце-печатное.	29 »
9) Ручное набивное и перотинное	5 »
10) Красильное, заварочное и отдѣлочное	4 »
11) Отбѣльное	6 »
12) Суконное.	1 »

Итого по обработкѣ волокнистыхъ веществъ 154 фабр.

II. По обработкѣ неволокнистыхъ веществъ:

A) Фабрики и заводы:

13) Писчебумажное производство	5 фабр.
14) Шпалерное (обойно-бумажное)	1 »

15) Табачное.	7 завед.
16) Мукомольное	6 »
17) Производство фосфорныхъ спичекъ	6 »
18) » свинцово-бѣлильное	4 »
19) » винокуренное и водочное	3 »
20) » химическихъ веществъ	3 »
21) » минеральныхъ маселъ.	2 »
22) » чугунолитейное	4 »
23) » механическое	5 »
24) » каретное.	1 »
25) » латунно-мѣдно-прокатное	4 »
26) » мѣдно-бронзовое	1 »
27) » патронное	1 »
28) » фольговое	1 »
29) » столярное	1 »
30) » бондарное механическое	1 »
31) » фарфоровое.	1 »
32) » хрустальное	3 »
33) » стеклянное	3 »
34) » скорняжно-мѣховое	1 »
35) » клеенчатое	1 »
36) Типографіи и литографіи	8 »

Итого 73 завед.

Всего фабрикъ и заводовъ . . . 227 завед.

Б) Ремесленные заведенія:

37) Кожевенное производство	4 завед.
38) Овчинно-шубное »	4 »
39) Картонное »	1 »
40) Самоварное »	2 »
41) Токарное »	1 »
42) Булочное »	3 »
43) Клеевое »	1 »
44) Свѣчно-сальное »	1 »
45) Изразцово-суричное производство	1 »

Итого 18 завед.

Всѣхъ промышленныхъ заведеній . . . 245 завед.

По губерніямъ и уѣздамъ осмотрѣнные нами фабрики и заводы распредѣляются такимъ образомъ:

Во Владимирской губерніи — 132 промышленныхъ заведенія:

	Число пром. заведеній.		Число пром. заведеній.
Во Владимирѣ	4	Во Судогодскомъ уѣздѣ	6
» Владимирскомъ уѣздѣ	5	» Меленковскомъ »	7
» Шуйскомъ »	57	» Юрьевскомъ »	3
» Покровскомъ »	23	» Ковровскомъ »	3
» Вязниковскомъ »	10	» Переяславскомъ »	5
» Муромскомъ »	4	» Александровскомъ у.	5
		Итого	132

Во Костромской губ.—71 заведеніе:

Во г. Костромѣ	16	Во Кинешемскомъ уѣздѣ	31
» Костромскомъ уѣздѣ	1	» Юрьевоцкомъ »	6
» Нерехтенскомъ »	17		
		Итого	71

Во Ярославской губ.—22 заведенія:

Во г. Ярославлѣ	15	Во Борисоглѣбскомъ уѣздѣ	2
» Ярославскомъ уѣздѣ	3	» Ростовскомъ »	2
		Итого	22

Во Нижегородской губ.—12 заведеній:

Во Нижнемъ-Новгородѣ	9	Во Балахнинскомъ уѣздѣ	3
		Итого	12

Во Вологодской губ.—8 пром. заведеній:

Во г. Вологдѣ	7	Во Вологодскомъ уѣздѣ	1
		Итого	8

Во всемъ округѣ 245

Слѣдовательно, по губерніямъ процентъ посѣщенныхъ промышленныхъ заведеній ко всему числу подлежащихъ надзору инспекціи выражается въ слѣдующихъ цифрахъ:

Во Владимирской губ.	26.8%	Во Костромской	—16.8%
» Ярославской »	5.7	» Нижегородской	—3.3
» Вологодской »	16.6.		

Что касается собственно моихъ посѣщеній, то я считаю необходимымъ предварительно замѣтить, что, въ виду невозможности посѣтить въ отчетномъ году всѣ фабрики моего района, по ихъ многочисленности, я сосредоточилъ свое вниманіе главнымъ образомъ на Владимірской губерніи, которая, какъ выше было показано, по своему промышленному развитію превосходитъ всѣ остальные 4 губерніи, вмѣстѣ взятыя. Причемъ изъ промышленныхъ заведеній я старался посѣщать по преимуществу и прежде всего крупныя и особенно тѣ, которыя пользуются трудомъ малолѣтнихъ, не упуская при этомъ изъ виду, по возможности, и разнообразіе производствъ. Мелкія заведенія я посѣщалъ, или за неимѣніемъ другихъ, или по пути или, наконецъ, когда оставалось свободное время.

Въ географическомъ отношеніи всѣ посѣщенные мною промышленныя заведенія распредѣляются такъ:

I. Во Владимірской губерніи:

	Ч и с л о	
	Фабрикъ.	Ремес- лен. з.
Въ г. Владимірѣ	—	4
Во Владимірскомъ уѣздѣ.	4	1
Въ Шуйскомъ »	48	—
» Покровскомъ »	23	—
» Вязниковскомъ »	9	1
» Муромскомъ »	4	—
» Меленковскомъ »	7	—
» Судогодскомъ »	6	—
» Юрьевскомъ »	3	—
» Ковровскомъ »	3	—
» Переяславскомъ »	5	—
» Александровскомъ уѣздѣ.	5	—
Итого	117	6
	123	

II. Въ Ярославской губерніи:

Въ г. Ярославлѣ.	12	1
Въ Ярославскомъ уѣздѣ	3	—
» Ростовскомъ	2	—
Итого	17	1
	18	

III. Въ Нижегородской губерніи:

Въ Нижнемъ-Новгородѣ	8	1
» Балахнинскомъ уѣздѣ.	3	—
Итого.	11	1
	12	

IV. Въ Костромской губерніи:

Въ г. Костромѣ	6	—
--------------------------	---	---

V. Въ Вологодской губерніи:

Въ г. Вологдѣ	2	1
Итого во всемъ округѣ.	153	9
	126	

Общее число рабочихъ на осмтрѣнныхъ мною и моимъ помощникомъ фабрикахъ, съ указаніемъ собранныхъ на мѣстѣ свѣдѣній о числѣ малолѣтнихъ въ первое, второе и третье посѣщенія, я представилъ въ помѣщенной въ «Приложеніи» таблицѣ № 2. На основаніи данныхъ этой таблицы, мы видимъ, что въ 242 заведеніяхъ, считая въ томъ числѣ и ремесленныя, въ первое посѣщеніе оказалось 97,756 человѣкъ рабочихъ обоого пола, что составитъ среднимъ числомъ на каждое заведеніе по 403 съ лишнимъ (403,9) человѣка, во второе посѣщеніе въ 71 заведеніи 45,375 чел., или по 639 рабочихъ на каждую фабрику и въ третье посѣщеніе въ 8 заведеніяхъ 5,224 чел. или 653 человѣка на фабрику. Такимъ образомъ съ каждымъ посѣщеніемъ среднее число рабочихъ увеличивается; но это произошло не отъ того, чтобы число рабочихъ въ теченіе отчетнаго года увеличивалось въ дѣйствительности, а единственно отъ нашего выбора, отъ того, что мы при вторичныхъ посѣщеніяхъ отдавали предпочтеніе крупнымъ фабрикамъ. Въ дѣйствительности же, по причинѣ застоя торговыхъ дѣлъ, замѣчается повидимому постепенное сокращеніе производства, а вмѣстѣ съ тѣмъ и уменьшеніе на фабрикахъ числа рабочихъ. Въ доказательство сказаннаго приведу изъ таблицы № 2 свѣдѣнія о числѣ рабочихъ на 67 фабрикахъ въ первое и второе посѣщенія, за исключеніемъ тѣхъ, гдѣ уменьшеніе числа рабочихъ произошло отъ какой-либо случайной причины, какъ, напр., на Меленковской мануфактурѣ при вторичномъ моемъ посѣщеніи я засталъ

Общее число
рабочихъ на
осмтрѣн-
ныхъ фабри-
кахъ.

уменьшенное число рабочихъ по причинѣ порчи газовой трубы и временнаго прекращенія, вслѣдствіе того, ночныхъ работъ.

Для удобства, вмѣсто наименованія фабрикъ, привожу только номера ихъ, подъ которыми они значатся въ таблицѣ № 2.

№ фабрикъ.	Общее число рабоч. въ 1-е посѣщеніе.	Годъ, число и мѣсяць посѣщенія.	Общее число рабоч. во 2-е посѣщеніе.	Годъ, число и мѣсяць посѣщенія.
1	3,985	10 августа 84 г.	3,236	16 и 17 іюля 85 г.
2	1,464	11 »	1,087	17 и 18 »
3	1,306	11 »	1,887	18 и 19 »
4	343	13 »	289	19 »
5	776	14 »	979	23 »
6	1,917	16 »	1,889	24 »
9	1,337	16 »	1,524	25 »
7	616	22 »	699	16 октября 85 г.
10	611	23 »	343	14 »
11	640	23 »	342	14 »
12	433	23 »	332	15 »
13	73	23 »	60	18 »
14	300	23 »	220	18 »
18	2,000	3 сентяб. 84 г.	1,884	27 апрѣля 85 г.
19	1,246	7 феврал. 85 г.	1,191	31 іюля 85 г.
26	3,043	18 »	3,108	16 и 17 авгус. 85 г.
27	1,230	19 »	693	16 и 17 »
28	85	20 »	80	14 »
39	419	23 »	392	24 »
40	1,347	23 »	936	24 »
45	1,473	1 марта 85 г.	978	10 апрѣля 85 г.
46	471	1 »	486	11 »
47	2,140	2 »	2,017	9 »
48	231	4 »	218	12 »
49	42	5 »	42	15 октябр. 85 г.
50	21	5 »	18	15 »
51	1,319	14 »	1,329	17 сентяб. 85 г.
52	319	15 »	354	18 »
53	46	15 »	54	17 »
54	66	16 »	66	16 »
55	140	16 »	119	16 »
56	89	16 »	89	19 »
57	81	16 »	82	18 »
68	494	20 апрѣля 85 г.	400	26 іюня 85 г.
78	521	7 феврал. 85 г.	532	31 іюля 85 г.
128	539	17 сентяб. 85 г.	540	7 ноябр. 85 г.

№№ фабрикъ.	Общее число рабоч. въ 1-е посѣщеніе.	Годъ, число и мѣсяцъ посѣщенія.	Общее число рабоч. во 2-е посѣщеніе.	Годъ, число и мѣсяцъ посѣщенія.
130	955	19 сент. 85 г.	908	7 ноябр. 85 г.
131	410	15 марта 85 г.	521	18 сент. 85 г.
144	240	16 октябр. 85 г.	240	5 ноябр. 85 г.
154	493	17 »	493	5 »
169	1,096	6 и 7 февр. 85 г.	527	7 авг. 85 г.
170	278	8 »	238	8 »
173	346	9 »	317	9 »
174	1,498	11 »	1,481	9 »
175	405	11 »	398	10 »
176	1,430	11 »	1,398	10 »
177	823	12 »	810	27 апрѣл. 85 г.
178	288	12 »	254	27 »
179	323	13 »	420	27 »
180	210	13 »	83	23 »
181	238	14 »	181	23 »
183	335	18 и 19 »	321	5 и 6 мая 85 г.
184	1,596	20 »	1,318	2 и 3 сент. 85 г.
187	648	21 »	371	4 »
188	175	21 »	127	4 »
189	727	21 »	631	4 »
191	72	22 »	73	5 »
192	193	8 »	123	8 авг. 85 г.
194	188	23 »	169	6 сент. 85 г.
199	167	25 »	203	6 »
203	484	8 марта 85 г.	357	11 окт. 85 г.
204	1,047	9 »	1,038	8 мая. 85 г.
206	1,070	11 »	1,097	7 »
214	30	13 »	30	8 »
215	1,671	14 и 15 »	1,509	7 сент. 85 г.
218	1,131	16 »	590	19 и 20 апр. 85 г.
225	1,200	17 и 18 апр. 85 г.	620	8 и 9 окт. 85 г.

Итого на 67

фабрикахъ: 51,265

45,183

Отсюда мы видимъ, что въ первыя посѣщенія на 67 фабрикахъ въ общей сложности было на 6,081 человекъ рабочихъ болѣе, чѣмъ во вторыя, хотя въ отдѣльности на нѣкоторыхъ фабрикахъ и оказывались увеличенныя количества рабочихъ. Фактъ этотъ едва-ли можетъ быть объясненъ обычнымъ колебаніемъ числа рабочихъ, т. е. уменьшеніемъ ихъ вообще въ лѣтнее время, такъ какъ вторичныя посѣщенія дѣлались не только лѣтомъ, но и осенью, а первичныя—во всѣ времена года.

663865

Что касается числа рабочихъ обоого пола на осмотрѣнныхъ только мною фабрикахъ, то, на основаніи таблицы № 1, на 159 фабрикахъ въ первое посѣщеніе ихъ числилось 76,497 человекъ, что составитъ среднимъ числомъ, считая тутъ и мелкія заведенія, по 480 чел. рабочихъ на каждое промышленное заведеніе.

Распределе-
ніе рабочихъ
по полу.

Нижеслѣдующія данныя показываютъ распределеіе мужчинъ и женщинъ въ различнаго рода промышленныхъ заведеніяхъ въ 1885 году.

I. Бумаго-прядильныя фабрики:

а) Бумаго-прядильныя съ ткацкими и безъ ткацкихъ.

	Мужч.	Женщ.		Мужч.	Женщ.
Балиной бум.-пряд. и тк.	800	395	Борисовскаго. бум.-пряд.	597	476
Гарелина Никона бумаго- прядильная и ткацкая.	367	348	Кокушкина Аѳ. бум.-пр.	956	675
Кормилицина бум.-пряд..	247	88	Норск. ман. бум.-пряд..	270	149
Раззороновыхъ. Бумаго- прядил. и ткацк.. . .	625	445	Яросл. бол. ман. бум.-пр.	2,153	890
			Итого:	6,015	3,466

б) Хлопчато-бумажныя съ полнымъ производствомъ.

Баранова Асафа	1,394	930	Барановыхъ Товар. на паяхъ	2,702	1,757
Гуевская мануф.	2,046	1,518	Морозова Саввы	4,169	2,876
Морозова Викула. . . .	2,660	1,732	Итого: .	12,971	8,813
			На всѣхъ бум.-пр..	18,986	12,279

II. Льно-прядильныя фабрики:

а) Льно-прядильныя безъ ткацкихъ.

Голубева	181	184	Демидова В. Ф.	1,130	736
Муромская мануф.	256	238	Норская мануфак.	524	620
Сенькова I. I. Вязник. у.	434	250	Сенькова I. I. Юрьев. у.	660	540
			Итого .	3,185	2,573

б) Льно-прядильныя съ ткацкими и отвѣльными:

Брюхановыхъ бр.	165	66	Волкова съ сынов. . . .	816	907
Дьяконовыхъ бр.	742	354	Зотовыхъ бр.	889	1,055
Кекина и К ^о	287	319	Меленковская мануф. . .	314	272
Новая Костромск. ман. . .	1,094	1,046	Ром.-Борисоглѣб. ман . .	153	274
Юрьевоцкая ман.	570	561	Итого .	5,030	4,854

На всѣхъ льно-пр. 8,215 7,427

III. Механическія ткацкія, бумажныя и полотняныя:

а) МЕХАНИЧЕСКІЯ ТКАЦКІЯ:

	Мужч.	Женщ.		Мужч.	Женщ.
Гречина	76	74	Горбуновыхъ бр. . .	856	574
Гандурина М. А.	265	136	Демидова В. Ф. полотн.	485	445
Елизарова полотн.	58	43	Иваново-Вознес. ман.	729	862
Калужскихъ бр.	70	109	Клементьевой	239	166
Коновалова А. П.	1,114	482	Коноваловой Н. В. . .	75	100
Малаховыхъ	205	141	Морокина	79	109
Далматовская ман.	255	229	Волжская ман.	686	361
Небурчилова.	295	244	Никитина Андр.	339	365
Раззоренова и Кормили-			Смирнова	216	99
цына	360	367	Терентьева И. П. . . .	538	442
Скворцова П. П.	958	540	Шуйской ман.	284	237
Треумова	435	461	Итого	9,088	7,395
Ярославск. Больш. ман. . .	471	759			

б) МЕХАНИЧЕСКІЯ ТКАЦКІЯ СЪ СИТЦЕВЫМИ, ОТВѢЛЬНЫМИ И ОТДѢЛОЧНЫМИ:

Павловой.	75	118	Симанина	317	248
Сенькова С. И.	408	326	Сидорова	515	308
Соловьева П. А.	330	94	Гарелина Ив.	798	706
Ямановскаго	117	87	Зубкова наслѣдн. . . .	467	298
Дербеневыхъ бр.	527	612	Красильщиковой	1,228	443
Крымова.	229	191	Кокушкина Зах.	444	289
Красильщикова М. П. . . .	232	58	Итого	6,036	4,077
Раззоренова Г. Д.	349	299			

IV. Ручныя ткацкія съ отдѣлочными и безъ отдѣлочныхъ:

Арсентьева Я. Гр.	185	43	Баранова И. П.	28	5
Абрамовой	80	—	Дороднова	225	13
Деревщикова М. Я.	89	57	Крупина.	35	20
Крымова.	85	125	Миндовскаго и Бака-		
Милованова	28	17	кина.	47	—
Перловой П. С.	45	9	Пичугина	70	50
Посылина Н. А.	—	23	Петрова	28	12
Симагина.	76	44	Сидорова.	196	92
Счастлиева	18	—	Итого	1,314	564
Арсентьева И. Гр.	79	54			

V. Сновальные, бѣлильные, красильные и отдѣлочные:

	Мужч.	Женщ.		Мужч.	Женщ.
Коновалова В. К.	105	—	Коновалова К. Н.	120	—
Кокорева Г. А.	72	—	Красильщикова В. С.	51	—
Морокиныхъ	125	—	Миндовскаго	20	—
Овсянниковыхъ бр. и Ган- шина	46	58	Итого	539	58

VI. Ситцепечатные и обойные:

Бурылина Д. Г.	147	3	Витовой	201	8
Гарелина Никон. сын.	306	26	Грязнова	481	3
Дурденевскихъ бр.	40	2	Дарьинскаго	26	6
Кокушкина П. Д.	132	8	Новикова	178	5
Посылина Ст. М.	66	—	Павловой	231	47
Шуйской ман.	337	17	Щеколдина.	54	—
Щапова	48	6	Итого	2,247	131

VII. Ситцепечатные съ отбѣльными и красильными:

Павлова С. П.	221	68	Раззореновыхъ Ф. и А.	267	—
Посылина Н. А.	145	—	Фокина	270	10
Соловьева А. А.	135	45	Борисовыхъ Л. Е. и А. А.	141	17
Юрьево-Польск. ман.	112	—	Меньшикова	130	—
Куваевой наслѣдницы	694	5	Итого	2,333	147
Полушина	218	2			

VIII. Ручные набивные и перотинные:

Боброва Д. В.	82	—	Миндовскаго А.	15	—
Посылина Н. А.	144	—	Посылина С. М.	89	—
Рубачева В. К.	87	—	Рубачева И. В.	41	—
			Итого	458	—

IX. Отбѣльные отдѣлочные и красильные:

Барановой Н. И.	7	2	Баранова П. И.	23	11
Демидова В. Ф.	115	80	Зубкова наслѣдн.	60	—
Морозова Саввы.	234	55	Перенць.	19	3
Раззореновыхъ Г. и А.	175	—	Итого	633	151

X. Суконная фабрика Блесса и К^о.

280 91

XI. Писчебумажныя и бумаго-оберточныя:

	Мужч.	Женщ.		Мужч.	Женщ.
Кашина	56	25	Протасьева	185	176
Способина	151	93	Щеколдина	193	130
Демидова В. Ф.	22	7	Итого	607	431

XII. Табачныя фабрики:

Вахрамѣева В. Ф.	138	12	Вахрамѣевыхъ бр.	50	—
Ножевникова	31	20	Петрова П. С.	15	—
Чумакова М. Н.	42	—	Чумакова и К ^о	18	3
Итого			Итого	294	35

XIII. Паровыя мукомольныя мельницы:

Аристова	60	—	Большакова	80	—
Вахрамѣева А.	182	—	Власова	107	—
Башкирева Ем.	117	—	Чумакова М. Н.	179	—
Итого			Итого	725	—

XIV. Фосфорно-спичечные заводы:

Дунаева И. Н.	80	—	Королькова	14	11
Казакова	7	3	Попова	34	—
Титова	12	4	Чернова	22	1
Итого			Итого	169	19

XV. Свинцово-бѣлильные заводы:

Вахрамѣева И. А.	30	—	Оловянишникова	65	—
Сорокина С. Н.	67	—	Сорокина А.	101	—
Итого			Итого	263	—

XVI. Химическіе заводы:

Кокушкина Г. И.	17	—	Философова и Рѣзвя-		
Ячменева и Лѣсковскаго	10	—	ковой	30	—
Итого			Итого	57	—

XVII. Производство минеральныхъ маселъ:

Рагозина и К ^о	259	—	Рагозина В. И.	127	—
Итого			Итого	386	—

	Мужч.	Женщ.
XVIII. Винокуренный и водочный заводъ Первушина:	120	5

XIX. Чугунолитейные заводы:

	Мужч.	Женщ.		Мужч.	Женщ.
Зворыкиной П. И.	19	—	Полевина	20	—
Подшивалова	30	—	Федосѣева	60	—
			Итого	129	—

XX. Механическіе заводы и каретный:

Доброва и Набгольца	184	—	Зобниныхъ бр.	31	—
Курбатова	475	—	Простоквашина	30	1
Смоляковыхъ бр. (въ Яро- славск. у.)	79	—	Смоляковыхъ бр. (въ Шуйск. у.)	132	—
			Итого	931	1

XXI. Латунно-мѣдно-прокатные, проволочные и бронзовые заводы:

Гаевского	58	—	Захряпина	110	—
Кольчугина	593	—	Любимовой	60	—
Шопошникова	213	—	Итого	1,034	—

XXII. Фольговый заводъ Фатьянова	20	—
---	-----------	----------

XXIII. Патронный заводъ Зимина	45	1
---	-----------	----------

XXIV. Механическій столярный и бондарный заводы:

Хворинова	124	—	Киршбаума	170	8
			Итого	294	8

XXV. Хрустальные и стеклянные заводы:

Гусевскій Нечаева-Маль- цева	640	—	Золотковскій зав. За- цѣпина	160	10
Федоровскаго Д. Г.	189	—	Горбуновскій зав.	78	—
			Итого	1,067	10

XXVI. Фарфоровый заводъ Кузнецова.	1,020	68
---	--------------	-----------

XXVII. Скорняжно-мѣховыя и овчинно-шубныя заведенія:

Колесова	14	—	Корзенева Л. С.	23	—
Корзенева И. Н.	12	—	Нечаева	98	—
Турлапова	40	—	Итого	187	—

XXVIII. Кожевенные заводы:

	Мужч.	Женщ.		Мужч.	Женщ.
Бурлова	15	—	Васильева	5	—
Малышева	20	—	Трубникова	25	—
			Итого	65	—

XXIX. Типографіи и литографіи:

Петровскаго П. П.	9	—	Райскаго и Дуглина.	23	—
Фалька (въ Ярославлѣ). . .	29	—	Фалька Альб. (въ г.		
Фалька Фердин. (въ г. Ко-			Костромѣ)	12	—
стромѣ)	17	—	Шубинскаго	14	—
Андроникова	10	—	Итого	114	—

XXX. Булочныя:

Горбунова	25	—	Прощина	6	—
Сѣдова	28	—	Итого	59	—

XXXI. Прочія мелкія ремесленныя заведенія:

картонныя, самоварныя, токарныя, клеенчатыя, клеевыя, свѣчно-сальныя, изразцово-суричныя, всего въ 8 заведеніяхъ.	105	6
Всего въ 210 пром. заведеніяхъ . . .	57,820	33,004
	90,824 *)	

Числа эти показываютъ, что процентныя отношенія между мужчинами и женщинами остались совершенно тѣ же, какія были въ 1882—83 году, при осмотрѣ мною промышленныхъ заведеній въ одной только Владимірской губерніи, а именно мужчинъ 63,7% и женщинъ 36,3%; не измѣнились даже и десятыя доли процентовъ.

По производствамъ процентныя отношенія между мужчинами и женщинами выражаются такимъ образомъ:

*) По нѣкоторымъ заведеніямъ не собраны были свѣдѣнія о числѣ рабочихъ мужчинъ и женщинъ въ отдѣльности, другія заведенія соединены подъ одной фирмой, поэтому, въ приводимыхъ данныхъ и произошла разница съ таблицей № 3, какъ въ отношеніи всего числа рабочихъ, такъ и въ отношеніи всего числа осмотрѣнныхъ промышленныхъ заведеній.

	Мужч.	Женщ.
1) На бумагопрядильныхъ фабрикахъ	70,6 ⁰ / ₀	39,4 ⁰ / ₀
2) » льнопрядильныхъ	52,6	47,4
3) » механическихъ ткацкихъ съ ситцевымъ отдѣлочнымъ и красильнымъ	56,8	43,2
4) » ручныхъ ткацкихъ	70	30
5) » сновальныхъ съ бѣлильными и красильными.	90,3	9,7
6) » ситцепечатныхъ и обойной	94,5	5,5
7) » » съ отбѣльными и красильными.	94,1	5,9
8) » отбѣльныхъ съ отдѣлочными и красильными	80,8	19,2
9) » писчебумажной и оберточнбумажной	58,5	41,5
10) » табачныхъ фабрикахъ.	89,4	10,6
11) » фосфорноспичечныхъ фабрикахъ	89,9	10,1
12) » механическихъ столярныхъ и бондарныхъ зав.	97,4	2,6
13) » хрустальныхъ и стеклянныхъ заводахъ.	99,1	0,9
14) » фарфоровомъ заводѣ	85,9	14,1

Выше средняго и наибольшія относительныя количества женщинъ встрѣчались, слѣдовательно, на льнопрядильныхъ и механическихъ ткацкихъ; затѣмъ, на писчебумажныхъ и на бумагопрядильныхъ фабрикахъ. На всѣхъ остальныхъ—число женщинъ ниже средняго, а на фабрикахъ и заводахъ №№ 13, 15, 16, 17, 19, 20, 21, 22, 23, 26, 27, 28 и 29 женщинъ въ качествѣ рабочихъ совсѣмъ не было, за исключеніемъ двухъ: на каретномъ заводѣ Простоквашина и на патронномъ—Зимина, находившихся въ качествѣ кухарокъ для рабочихъ. Около 84⁰/₀ всего числа рабочихъ во всѣхъ промышленныхъ заведеніяхъ находится на фабрикахъ, обрабатывающихъ волокнистыя вещества, не считая въ числѣ послѣднихъ ситцепечатныя, отбѣльныя и красильныя.

О числѣ малолѣтнихъ рабочихъ.

Приступая къ изложенію собранныхъ на мѣстѣ свѣдѣній о числѣ малолѣтнихъ рабочихъ до 15 лѣтъ включительно на фабрикахъ, заводахъ и въ другихъ промышленныхъ заведеніяхъ, считаю необходимымъ предварительно замѣтить, что точное опредѣленіе числа малолѣтнихъ рабочихъ, особенно въ первое время, представляло большія затрудненія. На нѣкоторыхъ фабрикахъ по паспортамъ рабочіе оказывались почти всѣ выше 15 л. и личный опросъ ихъ очень мало помогалъ выясненію истиннаго количества между ними малолѣтнихъ. Между тѣмъ въ дѣйствительности послѣднихъ, повидимому, было не мало, въ чемъ однако удостовѣриться съ точностію не представлялось никакой возможности. Это стало возможнымъ только тогда, когда, на основаніи § 2 «Правилъ для фабрикантовъ», фабрикантамъ предложено было

требовать отъ несовершеннолѣтнихъ метрическаго выписи до 17 лѣтъ включительно. Послѣ этого нерѣдко сами фабриканты сознавались въ значительномъ числѣ оказавшихся у нихъ малолѣтнихъ, которые прежде считались въ числѣ подростковъ. Поэтому, во многихъ случаяхъ, особенно сомнительныхъ, приходилось опредѣлять возрастъ на основаніи только личнаго усмотрѣнія.

Такъ какъ весьма рѣдко случалось видѣть примѣненіе закона въ первый же пріѣздъ на фабрику, то, во избѣжаніе возможности сокрытія малолѣтнихъ, я нерѣдко прибѣгалъ къ вызову рабочихъ по табели, по 2 и по 3 человекъ вмѣстѣ, во всѣхъ тѣхъ занятіяхъ, гдѣ при обходѣ фабрики замѣчены были малолѣтніе, что, конечно, требовало очень много времени и труда, тѣмъ болѣе, что при этомъ приходилось обыкновенно пережидать смѣны. Иногда, впрочемъ, убѣдившись въ искреннемъ желаніи владѣльцевъ или управляющихъ примѣнить у себя законъ и не примѣнившихъ его единственно только по невѣдѣнію, я поручалъ самимъ имъ опредѣлять число малолѣтнихъ и доставлять мнѣ свѣдѣнія. Наконецъ, даже въ тѣхъ случаяхъ, когда имѣлись метрики и заведена была книга, въ которую внесены были малолѣтніе, все же иногда нужно было прибѣгать къ вышесказанному способу вызыванія рабочихъ по нѣкоторымъ занятіямъ; причемъ не мало малолѣтнихъ, хотя и работавшихъ согласно закону, оказывались не внесенными въ книгу. Поэтому и тутъ нужно было лично пополнять свѣдѣнія и тратить много времени. Все это указываетъ, что приводимыя въ таблицѣ № 2 свѣдѣнія о числѣ малолѣтнихъ надо разсматривать, какъ приблизительныя. Исключенія въ этомъ отношеніи представляютъ лишь небольшія фабрики; на этихъ фабрикахъ очень легко опредѣлить, во время самаго осмотра ихъ, не только число работающих малолѣтнихъ, но и всѣхъ рабочихъ.

Въ упомянутой таблицѣ № 2 приводятся данныя, собранныя мною и моимъ помощникомъ, о числѣ малолѣтнихъ обоого пола по всѣмъ осмотреннымъ нами промышленнымъ заведеніямъ. Изъ этой таблицы оказывается, что при первыхъ посѣщеніяхъ на всѣхъ 292-хъ фабрикахъ изъ 97,756 рабочихъ малолѣтнихъ было 6,049, что составляло по отношенію ко всему числу рабочихъ 6,2% — число значительно меньшее того, которое было до введенія закона о малолѣтнихъ. Въ прошломъ моемъ отчетѣ по изслѣдованію фабрикъ во Владимірской губерніи процентъ дѣтей достигалъ до 10,38%. Если же сравнить этотъ процентъ съ тѣмъ, который оказался въ нынѣшнемъ отчетномъ году

только въ одной Владимірской губерніи, то уменьшеніе малолѣтнихъ представится еще въ бѣльшей степени, а именно на 62,820 чел. всѣхъ рабочихъ малолѣтнихъ оказалось 3,239 или всего лишь 5,17%. Во второе посѣщеніе во всемъ округѣ, изъ 45,375 всѣхъ рабочихъ малолѣтнихъ было 1,777, или только 3,9%, а при третьемъ посѣщеніи изъ 5,224 всѣхъ рабочихъ малолѣтнихъ было 210 человекъ, или 4% *).

Что касается разсматриваемыхъ отношеній послѣ примѣненія закона въ отдѣльности у каждаго изъ насъ, то у помощника при послѣднихъ посѣщеніяхъ, или со вступленіемъ въ силу закона, процентъ малолѣтнихъ съ 7,6% понизился до 3,85%, а у меня, во всемъ моемъ районѣ—съ 6,1% до 4,7%; въ одной же Владимірской губ.—съ 5,17 до 3,80%.

Такъ какъ при вторичныхъ уже посѣщеніяхъ сокращеніе рабочихъ часовъ для малолѣтнихъ почти всюду было примѣнено, то вышеприведенныя процентныя отношенія малолѣтнихъ несомнѣнно свидѣтельствуютъ о томъ, что съ примѣненіемъ закона владѣльцы постепенно все болѣе и болѣе удаляли малолѣтнихъ съ фабрикъ. Такое направленіе обнаружилось уже съ самаго начала, т. е. вскорѣ послѣ изданія закона 1 іюня 1882 года, когда фабричная инспекція еще не наблюдала за его исполненіемъ. И это, повидимому, находилось даже въ прямомъ отношеніи къ степени знакомства фабрикантовъ съ этимъ закономъ. Выше я сказалъ, что во Владимірской губерніи процентное отношеніе малолѣтнихъ въ первое посѣщеніе, когда на огромномъ большинствѣ фабрикъ законъ не былъ еще примѣненъ, выразилось въ цифрѣ 5,17%; а мой помощникъ въ своемъ отчетѣ говоритъ, что при тѣхъ же условіяхъ въ Костромской губерніи малолѣтніе въ первое посѣщеніе составляли 7,6%. Очевидно, что въ Костромской губерніи малолѣтніе меньше удалялись, вслѣдствіе меньшаго знакомства промышленниковъ съ закономъ, такъ какъ губернія эта до 1885 года не посѣщалась чинами инспекціи; во Владимірской же губерніи посѣщенія фабрикъ все это время не прерывались, чѣмъ, повидимому, и объясняется вышеупомянутая разница процентныхъ отношеній малолѣтнихъ въ 1885 году въ Костромской и Владимірской губерніяхъ. Но особенно рѣзко обнаруживается вліяніе закона на уменьшеніе малолѣтнихъ при сравненіи отдѣльныхъ фабрикъ.

*) См. табл. № 2.

Привожу 58 фабрикъ во Владимірской губерніи, посѣщенныхъ мною въ 1883, 84 и 85 годахъ, съ указаніемъ свѣдѣній о числѣ всѣхъ рабочихъ и количества изъ нихъ малолѣтнихъ. Фабрики эти слѣдующія:

№ фабрикъ.	Названіе фабрикъ и имена ихъ владѣльцевъ.	Число всѣхъ рабочихъ и количество изъ нихъ малолѣтнихъ.						% малолѣтнихъ относит. всего числа рабочихъ.		
		Въ 1883 г.		Въ 1884 г.		Въ 1885 г.		Въ 1883 г.	Въ 1884 г.	Въ 1885 г.
		Всѣхъ раб.	Мал.	Всѣхъ раб.	Мал.	Всѣхъ раб.	Мал.			
1.	Александровскій стеклянный з. Воробьева	—	—	125	41	106	37	—	32,8	34,9
2.	Арсентьева, Як. Гр., ручная шелко-ткацкая	178	5	—	—	228	2	2,8	—	0,8
3.	Арсентьева, Ив. Гр.	135	8	—	—	133	2	5,9	—	1,5
4.	Баженова Ставровская мануф.	700	39	—	—	577	7	5,5	—	1,2
5.	Баранова, Ас., Соколовская мануф.	3,496	276	—	—	2,324	193	7,9	—	8,3
6.	Барановыхъ бр. Александровская ман.	4,934	388	—	—	4,459	39 (?)	7,8	—	0,8 (?)
7.	Большакова пар. муком..	—	—	72	5	80	2	—	6,9	2,5
8.	Бурылина, Д. Г. ситцепечат.	—	—	180	11	150	0 (?)	—	6,1	0 (?)
9.	Гарелина, Никона, ситцепечатная	—	—	399	48	332	1	—	12	0,3
10.	Витовой, П. И., ситцепеч.	—	—	182	12	209	0	—	6,6	0
11.	Гарелина, Никона, бумаго-пряделная и ткацкая.	1,270	154	1,255	20	715	21	12,1	1,6	2,9
12.	Гарелина, Ив., ситцепеч. и отбѣльная.	—	—	1,540	82	1,504	0 (?)	—	5,3	0 (?)
13.	Голубева, К. Л., льно-пряделная	—	—	489	114	365	0	—	23,3	0
14.	Гречина, В. И., миткалеткац.	—	—	281	11	150	0	—	3,9	0
15.	Грязнова, П. Н., ситцепечатная	—	—	(въ 1 смѣнѣ) 459 125		484	1	—	(въ 1 смѣнѣ) 27 0,2	
16.	Гусевская ман. Мальцева	3,656	431	—	—	3,564	216	11,8	—	6,1
17.	Хрустал. з. Мальцева.	575	93	—	—	640	57	16,1	—	8,9
18.	Гандурина, А. М., ситцепечатная и ткацкая.	375	33	—	—	451	0 (?)	8,8	—	0 (?)
19.	Демидова льнопряделная, ткацкая и отбѣльная.	3,336	505	—	—	3,018	114	15,1	—	3,7
20.	Дербеневыхъ бр. миткалевая и ситцевая	—	—	1,092	56	1,139	2	—	5,1	0,17
21.	Деревщикова, М. Я., руч. шелкотк.	150	20	—	—	146	18	13,3	—	12,3
22.	Дурденевскихъ бр. ситцепечатная	—	—	38	7	42	1	—	18,4	2,3
23.	Елизарова, В. Н. полотняная механическая.	91	4	—	—	101	12	4,4	—	11,8
24.	Зворыкиной, П. П. чугунолитейный з.	—	—	44	10	19	1	—	22,6	5,2

№ фабрикъ.	Названіе фабрикъ и имена владѣльцевъ ихъ.	Число всѣхъ рабочихъ и количество изъ нихъ малолѣтнихъ.						% малолѣтнихъ относит. всего числа рабочихъ.		
		Въ 1883 г.		Въ 1884 г.		Въ 1885 г.		Въ 1883 г.	Въ 1884 г.	Въ 1885 г.
		Всѣхъ раб.	Мал.	Всѣхъ раб.	Мал.	Всѣхъ раб.	Мал.			
25.	Иваново-Вознес. мануф. .	—	—	1,663	93	1,591	4	—	5,5	0,25
26.	Каретниковой, А., бумаго-прядильная, ткацкая и ситц.	3,046	236	3,075	108 (?)	—	—	7,7	3,5	—
27.	Каретниковой пунцовая Оболсуновская.	46	3	67	9	—	—	6,5	13,4	—
28.	Калужскихъ бр. мех. тк.	190	51	—	—	179	26	26,8	—	14,5
29.	Кокушкина, Аѳ., бумаго-прядильная и ткацкая . .	2,152	345	—	—	1,295	47	16,0	—	3,6
30.	Кокушкина, П. Д., ситцепечатная	102	19	—	—	119	0	18,6	—	0
31.	Колесова, Е., овчиношубное.	17	1	—	—	14	0	5,8	—	0
32.	Корзенева, Л. С. овчиношубное.	20	?	—	—	23	0	—	—	—
33.	Корзенева, И. Н., овчиношубное.	25	2	—	—	12	0	8,0	—	0
34.	Куваевой насл. ситцепечатное и отбѣльное . . .	613	92	—	—	699	9	15,0	—	1,2
35.	Морозова, Саввы, Никольская ман.	7,000	715	6,755	264	7,045	133	10,2	3,9	1,8
36.	Его-же отбѣльн. (Городищен.).	431	56	—	—	289	13	13,0	—	4,5
37.	Морозова, Викула, ман.	3,662	253	4,030	127	4,392	102	6,9	3,1	2,3
38.	Муромская ман. льнян. .	315	70	—	—	494	63	22,2	—	12,7
39.	Небурчилова, И. В., механическая ткацкая . . .	638	37	—	—	540	0	5,8	—	0
40.	Никитина, Андр., мех. тк.	705	30	—	—	704	2	4,2	—	2,8
41.	Полушина, Н. М., ситцепечатная	294	24	300	20	220	0	8,1	6,6	0
42.	Посылина, Н. В., ручн. набивная	153	16	—	—	144	0	10,4	—	0
43.	Его-же, ручная бумаготк. и красильная	159	0	—	—	168	0	0	—	0
44.	Рубачева, В. К., ручн. набивная и перотинная. . .	74	11	—	—	87	0	14,8	—	0
45.	Рубачева, И. В., ручн. набивная и перотинная. . .	39	4	—	—	41	0	10,2	—	0
46.	Собинская мануфактура. .	1,900	437	2,000	183	1,884	120	23,0	9,1	6,3
47.	Смирнова, А. В., мех. тк. .	198	12	—	—	315	11	6,1	—	3,4
48.	Способина писчебум. ф. .	264	23	—	—	244	4	8,4	—	1,6
		(въ 1 см.)				(въ 1 см.)				
49.	Симанина плисоте. мех. .	302	31	—	—	565	4 (?)	10,2	—	0,7
50.	Терентьева мех. ткац. . .	980	87	—	—	908	0	8,8	—	0
51.	Треумова мех. ткацкая . .	—	—	559	56	896	26	—	10,0	2,9
52.	Турлалова овчин.-шубное. .	48	5	—	—	40	0	10,4	—	0
53.	Шалошникова насл., мѣд-нолатунная.	293	30	—	—	221	2	10,2	—	0,9
		(въ 1 см.)								

№ фабрикъ.	Названіе фабрикъ и имена владѣльцевъ ихъ.	Число всѣхъ рабочихъ и количество изъ нихъ малолѣтнихъ.						% малолѣтнихъ относит. всего числа рабочихъ.		
		Въ 1803 г.		Въ 1884 г.		Въ 1885 г.		Въ 1883 г.	Въ 1884 г.	Въ 1885 г.
		Всѣхъ раб.	Мал.	Всѣхъ раб.	Мал.	Всѣхъ раб.	Мал.			
54.	Кузнецова фарфоровый в.	1,137	128	—	—	1,188	31	11,2	—	2,6
55.	Сенькова, С. И. мех. полотняная и отбѣльная. . .	725	75	—	—	734	82	10,3	—	11,1
56.	Шуйская ман. (ситцепеч.).	306	68	—	—	354	4	22,2	—	1,1
57.	Щеколдина обойная фабр..	48	14	—	—	54	0	29,1	—	0
58.	Ямановскаго мех. ткацкая.	—	—	143	7	145	0 (?)	—	4,9	0
		44,778	4,831	24,748	1,409	46,540	1,409			
% малол. по всѣмъ фабрикамъ.		—	10,80	—	5,7	—	3,0			

Не смотря на то, что въ приведенномъ сейчасъ списокѣ не на всѣхъ еще фабрикахъ законъ былъ приведенъ въ исполненіе, изъ общаго итога однако мы видимъ, что въ 1885 году, сравнительно съ 1883 годомъ, процентное отношеніе малолѣтнихъ уменьшилось втрое и что уменьшеніе это происходило въ теченіе всего разсматриваемаго мною трехлѣтія. То же постепенное уменьшеніе числа малолѣтнихъ, въ теченіе сказаннаго періода, замѣчается и на отдѣльныхъ пяти фабрикахъ, за исключеніемъ, впрочемъ, одной: бумаго-прядильной и ткацкой Никона Гарелина, гдѣ въ 1885 году процентъ малолѣтнихъ увеличился сравнительно съ 1884 годомъ. Но что касается 1883 года, то по отношенію къ нему изъ 40 фабрикъ встрѣчается только три, гдѣ процентъ малолѣтнихъ въ 1885 году оказался выше; а именно: на полотняныхъ фабрикахъ Елизарова и Сенькова, и на Соколовской мануфактурѣ Асафа Баранова, причемъ на первыхъ двухъ примѣнено было сокращенное число рабочихъ часовъ для малолѣтнихъ. На всѣхъ остальныхъ фабрикахъ процентъ малолѣтнихъ уменьшился, а на многихъ дошелъ до нуля. Вообще при сравненіи числа всѣхъ рабочихъ и малолѣтнихъ въ 1885 году съ 1883 годомъ на сказанныхъ 40 фабрикахъ получаютъ слѣдующія цифры:

Число всѣхъ рабочихъ на 40 фабрикахъ.		Количество малолѣтнихъ изъ всего числа рабочихъ на 40 фабрикахъ.	
Въ 1883 году.	Въ 1885 году.	Въ 1883 году.	Въ 1885 году.
41,712	39,411	4,595	1,371

Отсюда слѣдуетъ, что въ 1883 году малолѣтніе составляли 11,0%, а въ 1885 году—3,4% и что общее число рабочихъ въ 1885 году уменьшилось на 7%, а число малолѣтнихъ—на 71%.

Данными этими дается уже до извѣстной степени отвѣтъ и на постановленный въ программѣ вопросъ о томъ, сколько было малолѣтнихъ до и

послѣ введенія закона. Представить же свѣдѣнія о числѣ всѣхъ рабочихъ и малолѣтнихъ до и послѣ введенія закона по всѣмъ фабрикамъ, гдѣ примѣненъ былъ законъ, невозможно, во 1-хъ, потому, что на фабрикахъ никогда не велось регистраціи рабочихъ по возрастамъ; во 2-хъ, что малолѣтними до введенія закона всегда и вездѣ считались, да и до-сихъ-поръ еще считаются фабрикантами, всѣ недостигшіе 18 лѣтъ. Слѣдовательно, еслибъ фабриканты и могли дать свѣдѣнія о числѣ всѣхъ рабочихъ и малолѣтнихъ за прежнее время, то во всякомъ случаѣ о послѣднихъ они могли-бы сообщить данныя только въ вышесказанномъ смыслѣ; да и то крайне гадательно, на основаніи заработной платы. Но это было бы, конечно, совсѣмъ не то, что нужно, ибо число малолѣтнихъ получилось-бы тогда слишкомъ велико, такъ какъ въ него вошли бы и подростки.

Причинъ сильнаго уменьшенія малолѣтнихъ неосмотрѣнныхъ фабрикъ было нѣсколько. Прежде всего въ силу закона, по которому нѣкоторымъ категоріямъ малолѣтнихъ рабочихъ совсѣмъ запрещено работать на фабрикахъ. Затѣмъ, промышленный кризисъ и экономическія условія. Вслѣдствіе сокращенія на большинствѣ фабрикъ производства, и множества оставшихся поэтому свободныхъ рукъ, предложеніе ихъ сдѣлалось на столько велико, что фабрикантамъ нѣтъ никакой почти выгоды пользоваться дѣтскимъ трудомъ, ибо почти за ту же, а иногда и совсѣмъ за ту же плату предлагают свои услуги фабрикантамъ подростки и женщины. При этихъ условіяхъ, само собою понятно, фабриканты, которые и прежде уже высказывали намѣреніе распустить всѣхъ малолѣтнихъ, чтобы избавиться отъ всякой отвѣтственности за нарушенія закона, пользовались этимъ обстоятельствомъ и постепенно приводили свои дѣла на фабрикахъ къ сказанной цѣли, и тамъ, гдѣ этому помогали особенно еще мѣстныя условія, какъ, напр., въ Ивановѣ-Вознесенскѣ, распустили почти всѣхъ малолѣтнихъ. Многіе фабриканты, какъ это мнѣ не разъ приходилось лично убѣдиться, нарочно нанимали всѣхъ малолѣтнихъ поденно, для того, чтобы, въ случаѣ надобности, во всякое время и не стѣсняясь числомъ рассчитывать ихъ. Правда, они и прежде мало стѣснялись удаленіемъ малолѣтнихъ во всякое время, но по одиночкѣ и не за разъ по нѣсколько человѣкъ; при поденной же платѣ—это не представляло для нихъ никакихъ затрудненій. Временный характеръ нѣкоторыхъ постановленій о малолѣтнихъ и убѣжденіе, что съ мая мѣсяца 1886 года всѣмъ малолѣтнимъ до 15 лѣтъ воспрещена будетъ окончательно работа на фабрикахъ, оправдывалъ въ глазахъ фабрикан-

товъ такойобразъ дѣйствій. Владѣльцевъ, напр., ситцепечатныхъ фабрикъ побуждала къ этому еще и неопредѣленность пунктовъ III-го списка, касательно этихъ фабрикъ, а такъ какъ на нихъ и безъ того число малолѣтнихъ было всегда незначительно и во всѣхъ операціяхъ легко можно было обойтись безъ нихъ, то большинство владѣльцевъ этихъ фабрикъ и порѣшило лучше совсѣмъ не пользоваться дѣтскимъ трудомъ. При этомъ, малое распространеніе свѣдѣній о законѣ между фабрикантами еще болѣе усиливало такое стремленіе. Не зная, что дозвоительно и что нѣтъ, многіе фабриканты даже и желавшіе оставить у себя малолѣтнихъ, но вслѣдствіе весьма смутныхъ понятій о законѣ и опасенія отвѣтственности, разрѣшали этотъ вопросъ тѣмъ, что распускали малолѣтнихъ. Отъ многихъ фабрикантовъ мнѣ приходилось слышать въ числѣ причинъ удаленія малолѣтнихъ также и возлагаемая закономъ на фабрикантовъ обязанность заботиться о школьномъ обученіи ихъ, а также воспрещеніе дѣтямъ фабричныхъ занятій въ высокаторжественные дни. Наконецъ, въ послѣднее время очень сильное гоненіе малолѣтнихъ съ фабрикъ вызвалъ законъ 3-го іюня 1885 г. о воспрещеніи ночныхъ работъ женщинамъ и подросткамъ въ производствахъ по обработкѣ волокнистыхъ веществъ. По закону 5 и 12 іюня 1884 года, малолѣтнимъ отъ 12 до 15 лѣтъ при нѣкоторыхъ занятіяхъ разрѣшаются, какъ извѣстно, временно ночныя работы до 1-го мая 1886 года. Между тѣмъ, съ 1-го октября прошлаго года по упомянутому закону послѣдовало воспрещеніе ночныхъ работъ подросткамъ и женщинамъ. Фабриканты логично заключая, что малолѣтнимъ въ силу этого закона уже и по-давно нельзя работать по ночамъ, начали ихъ еще болѣе удалять съ фабрикъ; а послѣдовавшее затѣмъ распоряженіе, которымъ дозволено было подросткамъ и женщинамъ работать по 18-ти часовъ въ сутки, произвело на нѣкоторыхъ фабрикахъ полное изгнаніе малолѣтнихъ по той причинѣ, что съ упомянутымъ терминомъ никакъ нельзя согласить требуемый закономъ терминъ работъ для малолѣтнихъ.

Впрочемъ, со временемъ, когда фабриканты лучше ознакомятся съ закономъ и станутъ относиться къ нему серьезнѣе, тогда въ дѣлѣ пользованія дѣтскимъ трудомъ несомнѣнно установится болѣе опредѣленный образъ дѣйствій. Теперь же, при переходномъ положеніи, сами фабриканты, очевидно, не выяснили себѣ еще наиболѣе выгоднаго способа примѣненія закона и все еще примѣриваются къ нему. Нѣкоторые изъ нихъ, какъ это видно изъ таблицы № 2-й, то распускали ма-

лолѣтнихъ, то снова ихъ принимали, то уменьшали, то увеличивали число ихъ, то назначали къ однимъ, то къ другимъ занятіямъ. Словомъ, весь этотъ годъ фабриканты только принаравливались къ требованіямъ закона, а потому нельзя сказать, чтобы замѣчаемое теперь удаленіе съ фабрикъ малолѣтнихъ подъ вліяніемъ закона 1 іюня *crescendo* продолжалось бы до полного удаленія ихъ изъ фабрикъ.

По вопросу о распредѣленіи малолѣтнихъ по полу, занятіямъ и грамотности я представляю двѣ таблицы №№ 3^a и 4^a, изъ которыхъ въ одной имѣются данныя о распредѣленіи малолѣтнихъ на фабрикахъ до введенія закона, въ первыя посѣщенія ихъ; въ другой же приводятся данныя по введеніи на нихъ закона. При этомъ считаю нужнымъ замѣтить, что общій итогъ малолѣтнихъ въ первой таблицѣ (№ 3^a) расходится съ тѣмъ же итогомъ таблицы № 2 потому что на нѣкоторыхъ фабрикахъ при первомъ же посѣщеніи оказался введеннымъ законъ, и онѣ поэтому не вошли въ нее, но въ таблицу № 4^a; нѣкоторыя же фабрики вошли въ ту и другую таблицу, такъ какъ въ первое посѣщеніе на нихъ законъ не былъ примѣненъ, а во второе—оказался примѣненнымъ. Сдѣлавши эту оговорку, перейду теперь къ разсмотрѣнію сказанныхъ таблицъ и остановлюсь сначала на распредѣленіи малолѣтнихъ по занятіямъ.

Въ наиболѣе многочисленныхъ группахъ малолѣтніе до примѣненія и послѣ примѣненія закона распредѣлялись по занятіямъ такимъ образомъ:

НА ПРЯДИЛЬНЫХЪ ФАБРИКАХЪ:

Названіе занятій.	До примѣненія закона.		Послѣ примѣненія закона.	
	Число малолѣтнихъ.	Отношеніе къ 100.	Число малолѣтнихъ.	Отношеніе къ 100.
Ватерщики	902	31,5	393	27,4
Ставильщики	439	15,3	907	63,1
Съемщики	894	31,1		
Крутильщики	109	3,8		
Присучальщики	102	3,6	—	—
Початочники.	42	1,4	—	—
Концовщики.	55	1,9	39	2,7
Тазовщики	93	3,2	20	1,4
Банкаброшницы и ленточницы	77	2,7	18	1,2
При кардахъ выгребальщики	120	4,2	5	0,3
Укладчики початковъ.	21	0,7	49	3,4
Прочія занятія	19	0,6	8	0,5

НА ТКАЦКИХЪ ФАБРИКАХЪ:

Названіе занятій.	Число мало-лѣтнихъ.	Отношеніе къ 100.	Число мало-лѣтнихъ.	Отношеніе къ 100.
Ткачи	155	14,3	16	3,3
Проборщики и подавальщики	263	24,4	198	40,1
Шпульники, мотальщики, цѣвочники	571	53,0	93	19,0
Въ паковочной	41	3,8	13	2,7
Размѣрятьщики	32	2,9	39	7,9
Прочія занятія	18	1,6	132	27,0

ВЪ СИТЦЕПЕЧАТНЫХЪ, ОТБѢЛЬНЫХЪ, КРАСИЛЬНЫХЪ И ПРОЧ.:

На сушильныхъ барабанахъ	88	34,5	47	28,3
При печатныхъ машинахъ	4	1,6	—	—
Въ замылкѣ	13	5,1	6	3,6
На голандрахъ	31	12,1	19	11,5
Въ отбѣльныхъ (укладчики)	4	1,6	55	33,2
Въ уборныхъ	60	23,4	11	6,6
» заваркѣ и запаркѣ	10	3,9	—	—
» зрѣльныхъ	1	0,3	—	—
» плюсовальной	6	2,3	—	—
» красильныхъ	2	0,7	7	4,2
» опальныхъ	3	1,2	—	—
При лабораторіяхъ	9	3,5	—	—
Граверные ученики	21	8,2	15	9,0
На самотаскѣ	4	1,6	—	—
Плисорѣзы	—	—	2	1,2
Штопальщицы	—	—	3	1,8
Въ грунтовальной	—	—	1	0,6

ВЪ СЛЕСАРНЫХЪ, КУЗНИЦАХЪ, ЛИТЕЙНЫХЪ И КОТЕЛЬНЫХЪ МАСТЕРСКИХЪ:

Слесарные ученики	50	66,0	25	59,6
Литейные »	12	15,7	—	—
Шорники и паяльщики	4	5,2	—	—
Котельщики и чистильщики	6	7,9	3	7,1
Шисельники и шишмарщики *).	4	5,2	6	14,3
Токарные ученики	—	—	2	4,7
Прочія занятія: (валешники, чеканщики и кровельщики)	—	—	6	14,3

*) Шишмарщики занимаются очищеніемъ отъ земли, обыкновенно проволокой, вылитыхъ предметовъ.

Наблюденій надъ остальными производствами и разнаго рода операціями у меня было такъ еще мало, что я считаю лучше воздержаться отъ ихъ разсмотрѣнія. Что же касается указанныхъ занятій, то по нимъ видно, что послѣ примѣненія закона на прядильныхъ фабрикахъ малолѣтніе совсѣмъ перестали работать въ качествѣ присучальщиковъ *); затѣмъ, занятія ихъ уменьшились при кардахъ, на банкаброшахъ и ленточныхъ машинахъ въ качествѣ тазовщиковъ и на ватерахъ, а относительно увеличились ставильщики, сѣмщики и крутильщики, концовщики и укладчики початковъ. На ткацкихъ фабрикахъ работа малолѣтнихъ сильно уменьшилась при шпульныхъ машинахъ и на ткацкихъ станкахъ; но также значительно увеличилась при проборкѣ основъ и въ качествѣ размѣряльщиковъ. Такимъ образомъ, при чесальныхъ машинахъ, по введеніи закона, занятія малолѣтнихъ уменьшились почти въ 4 раза: до введенія закона—число малолѣтнихъ при этихъ машинахъ достигало до 11,1%, а послѣ введенія—2,9%. Впрочемъ, цифра эта должна быть еще менѣе, ибо она нѣсколько увеличилась пятью малолѣтними, оказавшимися при кардахъ, въ качествѣ выгребальщиковъ, на льнопрядильной фабрикѣ Сенькова, примѣнившей, согласно требованію закона, сокращенную работу для малолѣтнихъ до моего посѣщенія. Тамъ же, гдѣ законъ примѣнялся послѣ моего посѣщенія, малолѣтнихъ при кардахъ нѣтъ. Находя эту работу для нихъ очень опасною и вредною, я обыкновенно совѣтовалъ фабрикантамъ удалять ихъ съ этихъ машинъ, что ими и исполнялось. Тоже совѣтовалъ я дѣлать и относительно тазовщиковъ, ленточницъ и банкаброшницъ, гдѣ осталась нѣкоторая часть малолѣтнихъ. На ситцепечатныхъ, красильныхъ, отбѣльныхъ и т. п. фабрикахъ относительное число малолѣтнихъ увеличилось въ качествѣ укладчиковъ въ отбѣльныхъ и затѣмъ, въ красильныхъ при промывныхъ машинахъ. Съ печатныхъ машинъ, изъ заварки съ запаркой, изъ зрѣльныхъ, опальныхъ, лабораторій, плюсовальныхъ мастерскихъ и съ самотаски малолѣтніе совсѣмъ были удалены. Уменьшилось же число ихъ на сушильныхъ барабанахъ, въ замывкѣ и на голандрахъ. Наконецъ, въ слесарныхъ мастерскихъ, литейныхъ, кузницахъ и котельныхъ малолѣтніе, по введеніи закона, не работали болѣе въ ка-

*) По введеніи закона, малолѣтнихъ совсѣмъ нѣтъ также и въ качествѣ початочниковъ, но рубрика эта такъ неопредѣленна, что я поэтому объ ней ничего и не говорю. Подъ эту рубрику входятъ и укладчики початковъ и отчасти разматывальщики.

чествѣ литейныхъ учениковъ, шорниковъ и паяльщиковъ. Въ качествѣ же шпшельниковъ и шпшмарщиковъ относительное число ихъ значительно увеличилось.

Во всѣхъ занятіяхъ малолѣтніе работаютъ обыкновенно вмѣстѣ съ взрослыми, по-крайней-мѣрѣ мнѣ ни при одной операціи не приходилось видѣть работающими исключительно однихъ только малолѣтнихъ. Операція, которою болѣе или менѣе самостоятельно занимаются малолѣтніе, это — проборка основъ, но въ послѣднее время и при ней довольно рѣдко встрѣчались исключительно одни только малолѣтніе: ихъ въ значительной степени замѣнили подростки. Отъ рабочихъ нанимаются и теперь на нѣкоторыхъ фабрикахъ малолѣтніе въ качествѣ подавальщиковъ, а также хлопцы съ баночниками на стеклянныхъ и хрустальныхъ заводахъ; въ нынѣшнемъ году мнѣ не приходилось однако замѣчать, чтобы и плата этимъ малолѣтнимъ производилась отъ нанявшихъ ихъ рабочихъ, но всегда отъ конторы.

Дабы показать разницу возрастнаго состава малолѣтнихъ до примѣненія закона и послѣ примѣненія его, я буду руководствоваться тѣми-же данными, которыя представлены въ вышеупомянутыхъ таблицахъ № 3^a и 4^a.

Возрастный составъ малолѣтнихъ рабочихъ.

Для этого у меня имѣются свѣдѣнія о 4,917 малолѣтнихъ въ первой таблицѣ, т. е. о возрастѣ ихъ до примѣненія закона, и о 2,421 малолѣтнемъ во второй таблицѣ *)—послѣ введенія закона.

На основаніи сказанныхъ таблицъ малолѣтніе распредѣлялись по возрастамъ такъ:

До примѣненія закона.

На фабрикахъ, посѣщенныхъ мною:

До 10 лѣтъ.		Отъ 10 до 12 л.		Отъ 12 до 15 л.		Всѣхъ малол.	
Мальч.	Дѣв.	Мальч.	Дѣв.	Мальч.	Дѣв.	Мальч.	Дѣв.
15	1	78	41	1,788	1,077	1,881	1,119
16		119		2,865		3,000	

Въ процентныхъ отношеніяхъ ко всему числу малолѣтнихъ цифры эти выразятся такимъ образомъ:

Об. п.	Об. п.	Об. п.	М.	Д.
0,5	4,0	95,5	62,8	37,2
4,5			100	

*) См. табл. № 4^a.

На фабрикахъ, посѣщенныхъ помощникомъ:

До 12 лѣтъ.		Отъ 12 до 15 л.		Всѣхъ малол.	
М.	Д.	М.	Д.	М.	Д.
60	58	1,130	669	1,190	727
<u>118</u>		<u>1,799</u>		<u>1,917</u>	
Въ процен-				57,0	43,0
тахъ:		6,1%	93,9%	<u>100</u>	

Слѣдовательно, и здѣсь обнаруживаются тѣ же явленія, на которыя я указалъ уже выше по поводу процентнаго количества малолѣтнихъ ко всему числу рабочихъ: на фабрикахъ, посѣщенныхъ помощникомъ въ Костромской и отчасти въ Ярославской и Вологодской губ., малолѣтнихъ до 12 лѣтъ оказалось больше, чѣмъ у меня на фабрикахъ, состоящихъ главнымъ образомъ изъ промышленныхъ заведеній, находящихся во Владимірской губерніи.

Въ общемъ итогѣ нашихъ наблюденій процентныя отношенія представляются въ слѣдующемъ видѣ:

До 12 лѣтъ.		Отъ 12 до 15 л.		Всѣхъ малол.	
М.	Д.	М.	Д.	М.	Д.
3,1	2,1	59,2	35,6	62	38
<u>5,2</u>		<u>94,8</u>		<u>100</u>	

Послѣ примѣненія закона.

2,421 чел. малолѣтнихъ на всѣхъ фабрикахъ, гдѣ оказался законъ примѣненнымъ, по полу и возрасту распредѣлялись въ слѣдующихъ цифрахъ:

До 12 лѣтъ.		Отъ 12 до 15 л.		Всѣхъ малол.	
М.	Д.	М.	Д.	М.	Д.
34	20	1,411	956	1,445	976
<u>54</u>		<u>2,367</u>		<u>2,421</u>	
Въ процен-				59,6	40,4
тахъ:		1,4	0,8	58,2	39,6
		<u>2,2</u>		<u>97,8</u>	
				<u>100</u>	

Такимъ образомъ, послѣ вступленія въ силу закона, процентное отношеніе малолѣтнихъ до 12 лѣтъ ко всему числу ихъ уменьшилось слишкомъ вдвое, но и эта величина образовалась, главнымъ образомъ, на счетъ фабрикъ Костромской губерніи, посѣщенныхъ помощникомъ; на посѣщенныхъ же мною фабрикахъ малолѣтніе въ этомъ возрастѣ составляютъ всего только 0,35% и, слѣдовательно, число ихъ уменьшилось почти въ 13 разъ.

Наиболѣе употребительный терминъ работъ для малолѣтнихъ на фабрикахъ, примѣнившихъ законъ, 8-ми часовой, съ перерывомъ послѣ четырехъ часовъ. При суточной работѣ малолѣтніе работаютъ въ 3 смѣны, по 4 часа каждая, и по 8 часовъ въ сутки, а при дневной— въ двѣ смѣны. Въ послѣднемъ случаѣ на нѣкоторыхъ фабрикахъ малолѣтніе работаютъ иногда только 6 и 7 часовъ въ сутки и въ одну смѣну. Вообще распределение рабочихъ часовъ бываетъ чрезвычайно разнообразно; въ этомъ отношеніи не выработалось еще никакого определеннаго порядка. Иногда при посѣщеніи фабрикъ оказывалось совсѣмъ другое распределение рабочихъ часовъ, чѣмъ то, которое было вывѣшено, и притомъ до такой степени разнообразное, что сразу трудно было даже ориентироваться. Такой фактъ именно встрѣтилъ я на Никольской мануфактурѣ. По росписанію, вывѣшенному въ мастерскихъ и въ конторѣ, рабочіе часы для малолѣтнихъ должны были распределиться такъ:

Распределе-
ніе рабочихъ
часовъ для
малолѣтнихъ.

	Утромъ отъ 5 ч. до 8 часовъ.	Отъ 8 утра до 12 ч. дня.	Отъ 1½ дня до 5 ч. вечера.	Отъ 5 вечера до 8 ч. вечера.
1-я смѣна.	Работаетъ.	Свободна до 1½ ч.	Работаетъ.	Свободна.
2-я смѣна.	Свободна *).	Работаетъ.	Свободна.	Работаетъ.

Въ дѣйствительности же при посѣщеніи этой фабрики 16—19 іюля 1885 года оказалось слѣдующее:

1. На прядильной и ткацкой фабрикахъ малолѣтніе рабочіе работали въ 3 смѣны, по 4 часа каждая.

2. На ткацко-отдѣлочной—съ 9 ут. до 8 вечера, съ перерывомъ отъ 12 до 2-хъ и съ 5 до 6 вечера; всего, слѣдовательно, въ сутки 8 часовъ.

3. На красильно-отбѣльной: а) въ замылкѣ — въ одну смѣну: съ 7 ут. до 8 ут., затѣмъ, съ 9 ут. до 12 дня и потомъ съ 2-хъ дня до 5 вечера и съ 6 до 7 вечера, всего 8 часовъ въ сутки.

б) Въ чулочной—въ двѣ смѣны:

1-я смѣна	съ 5 утра до 8 утра = 3 часа	} 8 часовъ.
» 9 »	» 12 дня = 3 »	
» 2 дня	» 4 » = 2 »	
2-я смѣна	» 6 утра » 8 утра = 2 »	} 8 часовъ.
» 9 »	» 12 дня = 3 »	
» 5 веч.	» 8 веч. = 3 »	

*) Въ свободное отъ работъ время малолѣтніе, кромѣ пользованія отдыхомъ, должны посѣщать школу.

4. Въ отбѣльной (Городищенской) фабрикѣ одна часть малолѣтнихъ работала въ одну смѣну—съ 8^{1/2} ут. до 6 веч., съ перерывами отъ 12 до 2-хъ дня—на обѣдъ и съ 4 до 4^{1/2}—на чай; другая часть работала въ двѣ смѣны, причемъ 1-я смѣна—съ 5 ут. до 12 дня, съ перерывомъ отъ 8 до 8^{1/2} для завтрака, а 2-я смѣна — съ 1^{1/2} дня до 8 веч., или каждая смѣна работала, слѣдовательно, по 6^{1/2} часовъ въ сутки.

Въ такомъ хаосѣ, когда при одной и той-же даже операциіи одни работаютъ въ одну смѣну, а другіе — въ двѣ, или когда изъ двухъ смѣнъ одна начинаетъ съ 5 ч. утра, а другая съ 6 утра, безъ предварительнаго знакомства съ этимъ порядкомъ и безъ поименнаго списка работавшихъ смѣнъ, трудно было съ достовѣрностію убѣдиться въ точномъ и дѣйствительномъ исполненіи сказанныхъ порядковъ. Отступленіе это отъ вывѣшеннаго росписанія фабричная администрація объясняла лѣтними вакаціями въ школѣ, которую прежде, въ теченіе учебнаго сезона, малолѣтніе посѣщали въ свободное отъ работъ время.

Подобныя же отступленія я встрѣчалъ и на нѣкоторыхъ другихъ фабрикахъ.

Наконецъ, на четырехъ фабрикахъ принята была для малолѣтнихъ 6-ти часовая непрерывная работа, на что, вслѣдствіе моего ходатайства, Министерствомъ Финансовъ дано было разрѣшеніе. Фабрики эти слѣдующія: Новая Костромская льняная мануфактура въ г. Костромѣ; бумаго-прядильная Бр. Раззороновыхъ близъ г. Кинешмы, Костромской губ.; бумагопрядильная Борисовскаго, Мартиніана, въ Переяславлѣ, Владимірской губ. и бумаго-прядильная съ ткацкой Кокушкина, Аѳанасія, сыновей въ г. Шуѣ, Владимірской губерніи.

Для подробнаго ознакомленія съ распредѣленіемъ рабочихъ часовъ малолѣтнихъ привожу списокъ всѣхъ фабрикъ, при посѣщеніи которыхъ законъ оказался примѣненнымъ, за исключеніемъ Никольской мануфактуры Саввы Морозова сына и К^о, о которой я только-что сказалъ.

Мануфактура Викула Морозова.

Въ прядильной и ткацкихъ фабрикахъ:

1-я смѣна—съ 5 утра до 9 утра и съ 1 ч. дня до 5 вечера.

2-я смѣна—съ 9 утра до 1 ч. дня и съ 5 веч. до 8 вечера.

Въ красильно-отбѣльной фабрикѣ:

- а) Въ отдѣлочной и на сушильных барабанахъ,
1-я смѣна—съ 5 утра до 8 утра и съ 2-хъ до 4 дня.
2-я смѣна—съ 9 утра до 12 утра и съ 5 веч. до 8 вечера.
- б) Въ отбѣльной:
Въ одну смѣну: съ 5 утра до 8 утра; съ 9 до 12 дня и съ 2 до 4 ч. дня.
- в) При плисово-красильномъ отдѣленіи:
Въ одну смѣну: съ 8 утра до 12 дня и съ 2-хъ до 4 дня.

Бумаго-прядильная и ткацкая Никона Гарелина сыновей.

Въ прядильной.

Ватерщики и метельщики:

- 1-я смѣна—съ 5 утра до 9 и съ 4 дня до 8 вечера.
2-я смѣна—съ 9 утра до 12 утра и съ 2 до 4 дня.

Разборщики хлопка:

Съ 5 утра до 9 утра и съ 3 дня до 7 вечера.

При конторѣ:

Съ 7 утра до 10 дня и съ 3 дня до 7 вечера.

Въ ткацкой:

Съ 5 утра до 9 утра и съ 3 дня до 7 вечера.

Собинская мануфактура:

Въ прядильной:

День и ночь въ 3 смѣны по 4 часа каждая.

Въ ткацкой:

Въ двѣ смѣны по 4 часа каждая между 5 утра и 9 часами вечера.

Каретниковой А.:

Въ прядильной и ткацкой:

Въ одну смѣну: съ 7 утра до 11 дня и съ 3 дня до 7 вечера.

Въ ситцевой съ отбѣльной:

- а) На сушильных барабанахъ:
1-я смѣна—съ 6 утра до 9 утра и съ 12 до 4 дня.
2-я смѣна—съ 9 утра до 12 дня и съ 4 дня до 8 вечера.
- б) Въ граверномъ и слесарномъ отдѣленіяхъ:
Въ одну смѣну—съ $7\frac{3}{4}$ до $10\frac{3}{4}$ утра и съ $2\frac{3}{4}$ дня до $6\frac{3}{4}$ вечера.
- в) Въ отбѣльномъ отдѣленіи:
1-я смѣна—съ 6 утра до 10 и съ 2 дня до 6 вечера.
2-я смѣна—съ 10 утра до 2 дня и съ 6 до 8 вечера.

Волкова А. М. льно-прядельная и ткацкая:

День и ночь въ 3 смѣны по 4 часа каждая *).

Товарищество Ярославской большой мануфактуры:

Въ прядельной и ткацкой малолѣтніе работали въ 2 смѣны:

1-я смѣна—съ 5 утра до 9 утра и съ 1 дня до 5 вечера.

2-я смѣна—съ 9 утра до 1 ч. дня и съ 5 до 9 вечера.

Тов. Шуйской мануфактуры (ситце-печатная фабрика):

Въ граверной: съ 7^{1/2} утра до 11^{1/2} дня и съ 1 дня до 5 вечера **).

Товарищество Муромской мануфактуры:

День и ночь въ 3 смѣны по 4 часа каждая.

Соловьева П. А. пунцово-бумаго-красильная и ткацкая:

Въ одну смѣну: съ 6 до 10 утра и съ 2 дня до 6 вечера.

Соловьева А. А. красильной пряжи:

Тоже.

Товарищество Ставрожской мануфактуры:

Ткачи: съ 6 до 10 утра и съ 2 дня до 6 вечера.

Прочіе малолѣтніе: съ 6 до 8 утра и съ 8^{1/2} до 10, затѣмъ, съ 2 дня до 4 и съ 4^{1/2} дня до 7 вечера.

Сенькова С. И. полотняно-ткацкая и отбѣльная:

Въ 2 смѣны: 1-я смѣна—съ 4 до 8 утра и съ 12 до 4 дня.

2-я смѣна—съ 8 утра до 12 дня и съ 4 дня до 8^{1/2} в. ***)

Елизарова—полотняно-ткацкая:

Въ одну смѣну: съ 5 до 9 утра и съ 1^{1/2} до 5 вечера.

Способина Г. И. писчебумажная фабрика:

Въ 2 смѣны—по 4 часа каждая съ 8 утра до 8 вечера.

Кузнецова М. С. фарфоровый заводъ:

Въ одну смѣну: съ 7 утра до 4 дня, съ перерывами отъ 8 до 9 у.—завтракъ, съ 12 до 1 часа—обѣдъ и съ 4 до 5—чай. Съ 5 веч. до 8 полагается время на посѣщеніе школы.

*) Въ ткацкой малолѣтнихъ не было.

**) Въ ткацкой той-же мануфактуры малолѣтнихъ нѣтъ.

***) Полчаса лишняго малолѣтніе работали по недоразумѣнію; во всѣхъ остальныхъ отношеніяхъ законъ былъ исполненъ. Въ отбѣльной не было малолѣтнихъ.

Механическая и ручн. ткацкая и плисо-рѣзная Саввы Морозова сынъ и К^о:

Въ 2 смѣны 1-я смѣна—съ 5 до 8 утра и съ 1^{1/2} дня до 5 веч.
2-я смѣна—съ 8 утра до 12 дня и съ 5 до 8 вечера.

Сенькова I. I. льно-прядильная и нитко-крутильная:

День и ночь въ 3 смѣны по 4 часа каждая.

Бумаго-прядильная и ткацкая Нечаева-Мальцева:

По 6 час. сряду въ сутки въ 3 смѣны, такимъ образомъ: въ первую недѣлю—съ 4 утра до 10 дня, во вторую—съ 10 дня до 4 и въ третью—съ 4 дня до 10 веч. Слѣдовательно, въ первую и третью смѣну дѣти работали по *шести* часовъ сряду. Во все остальное время каждая смѣна свободна *).

Крутильная и отбѣльная той-же мануфактуры:

Часть малолѣтнихъ въ одну смѣну: съ 6 утра до 5 вечера, съ перерывами по одному часу на завтракъ и на обѣдъ, всего, слѣдовательно, 9 час. въ сутки.

Другая часть въ 2 смѣны:

1-я смѣна: съ 8 утра до 12 дня.

2-я смѣна—съ 3 до 6 вечера.

Хрустальный заводъ Нечаева-Мальцева:

Въ гутѣ: 8 часовъ въ сутки, по 4 часа сряду каждая смѣна и съ перерывомъ въ 2^{1/2} часа.

Въ шлифовальнѣ (мокрымъ путемъ) въ одну смѣну съ 5 до 8 утра и съ 2 дня до 5 вечера.

Кокушкина, Афанасія, бумаго-прядильная и ткацкая:

Разборщики пуха:

Въ одну смѣну—съ 6 до 10 утра и съ 2 дня до 6 вечера.

Прочіе малолѣтніе:

Въ 2 смѣны—по 6 часовъ каждая:

1-я смѣна—съ 6 утра до 12 дня.

2-я смѣна—съ 2 дня до 8 вечера **).

*) На сдѣланное мною замѣчаніе о необходимости испросить на это разрѣшеніе, 27 сентября съ фабрики получено было мною увѣдомленіе о томъ, что съ 1 октября малолѣтніе будутъ работать съ 5 утра до 9 веч. въ 2 смѣны по 4 часа каждая и о прекращеніи ночныхъ работъ для подростковъ и женщинъ.

**) 30 декабря 1885 г. получено мною отъ Васъ увѣдомленіе о разрѣшеніи 6 часовой непрерывной работы на этой фабрицѣ.

Норская мануфактура:

Въ двѣ смѣны, по 4 часа каждая и по 8 часовъ въ сутки.

Сверхъ того, получены мною увѣдомленія о сокращеніи рабочихъ часовъ для малолѣтнихъ, согласно закону, со слѣдующихъ фабрикъ: 1) Баранова Асафа, 2) Павлова въ Переяславлѣ, 3) Треумова, 4) Балина, 5) Барановыхъ, 6) Бурылиной, наслѣдн. Куваевой, 7) Гарелина Ив., 8) Иваново-Вознесенской мануфактуры, 9) бумаго-прядильной Борисовскаго и 10) съ чугунолитейнаго зав. Бр. Смоляковыхъ.

Въ районѣ моего помощника:

На льнопрядильной Товарищества Новой Костромской мануфактуры.

1-я смѣна съ 4 ч. утра до 8 ч. утра.	} По 8 ч. въ сутки.
2-я » » 8 » » » 12 » дня.	
1-я » » 12 » дня » 4 » »	
2-я » » 4 » » » 8 » веч.	

Въ ткацкой:

До обѣда отъ 8 ч. утра до 12 дня.
Послѣ обѣда: съ 2 ч. до 6 ч. вечера.

На льнопрядильной фабрикѣ бр. Зотовыхъ:

1-я смѣна съ 6 ч. утра до 12 ч. дня.	} По 6 часовъ. сутки.
2-я » » 1 ^{1/2} » » » 7 ^{1/2} » веч.	

На бумагопрядильной Волжско-Томнинской мануфактуры *):

1-я смѣна съ 5 ч. утра до 8 ч. утра.	} По 6 ^{1/2} час. въ сутки.
2-я » » 9 » » » 1 » дня.	
1-я » » 2 » » » 5 » »	
2-я » » 5 » » » 8 » веч.	

На льнопрядильной Юрьевецкой мануфактуры:

1-я смѣна съ 6 ч. утра до 12 ч. дня.	} По 6 часовъ въ сутки.
2-я » » 2 » дня » 8 » веч.	

На бумагопрядильной фабрикѣ бр. Раззороновыхъ:

1-я смѣна съ 5 ч. утра до 9 ч. утра.	} По 8 часовъ въ сутки.
2-я » » 9 » » » 1 » дня.	
3-я » » 1 » дня » 5 » »	
1-я » » 5 » » » 9 » веч.	
2-я » » 9 » веч. » 1 » ночи.	
3-я » » 1 » ночи » 5 » утра.	

*) Эта фабрика сгорѣла.

НА ЧУГУНОЛИТЕЙНОМЪ ЗАВОДЪ ПОДШИВАЛОВА:

До обѣда: съ 9 ч. утра до 1 ч. дня. } По 8 часовъ
Послѣ обѣда: » 3 » дня » 7 » веч. } въ сутки.

НА СИТЦЕПЕЧАТНОЙ ФАБРИКЪ ПАВЛОВОЙ:

1-я смѣна отъ 5¹/₂ ч. ут. до 8 ч. ут. }
2-я » » 8 » » » 11¹/₂ » дня } По 6¹/₂ ч.
1-я » » 1 » дня » 4¹/₂ » » } въ сутки.
2-я » » 4¹/₂ » » » 8 » веч.

НА ФАБРИКЪ АЛ. ФЕД. МОРОКИНА:

До обѣда отъ 8 час. утра до 12 ч. дня } 8 часовъ
Послѣ обѣда » 2 » дня » 6 » веч. } въ сутки.

НА БУМАГОТКАЦКОЙ ФАБРИКЪ ВОЛЖСКОЙ МАНУФАКТУРЫ:

1-я смѣна отъ 6 час. утра до 10 час. утра.
2-я » » 10 » » » 2 » дня.
1-я » » 2 » дня » 6 » вечера.
черезъ день порядокъ мѣняется.

НА ФАБРИКЪ АННЫ МИХ. КРАСИЛЬЩИКОВОЙ:

Въ ткацкомъ отдѣленіи:

До обѣда: отъ 6 ч. утра до 10 ч. утра. } 8 часовъ
Послѣ обѣда: » 4 » дня » 8 » веч. } въ сутки.

Въ ашретурномъ отдѣленіи:

До обѣда: съ 9 час. утра до 1 часу дня.
Послѣ обѣда: съ 4 час. дня до 8 час. вечера.

НА ФАБРИКЪ АЛЕК. ПЕТР. КОНОВАЛОВА:

Порядокъ чередованія смѣнъ слѣдующій:

1-я смѣна въ 5 ч. утра до 9 ч. утра. }
2-я » » 10 » » » 2 » дня, } 6¹/₂ часовъ
1-я » » 3¹/₂ » дня » 7 » веч. } въ сутки.
2-я » » 7 » » » 9 » »
отъ 9 ч. до 10 завтракъ.
отъ 2 ч. до 3¹/₂ ч. обѣдъ.

При этомъ считаю необходимымъ замѣтить, что на фабрикѣ Коновалова продолжительность работы малолѣтнихъ была сокращена еще за годъ до вступленія въ силу закона 1-го Іюня, — явленіе въ высшей степени рѣдкое въ моемъ районѣ.

Заработная
плата мало-
лѣтнихъ.

Какъ великъ сравнительно съ прежнимъ заработокъ малолѣтнихъ за сокращенную работу, на этотъ вопросъ, въ виду слишкомъ недавняго еще введенія ея, въ настоящее время трудно сказать что-либо положительное и опредѣленное, во 1-хъ потому, что въ большинствѣ случаевъ на фабрикахъ, примѣнившихъ законъ, малолѣтніе работаютъ сдѣльно; во 2-хъ на фабрикахъ нѣтъ точныхъ данныхъ для сравненія съ прежнимъ, ибо прежде, какъ я уже упоминалъ, малолѣтними считались все до 18 лѣтъ включительно. Между тѣмъ, при сдѣльной работѣ, какъ извѣстно, заработокъ сильно колеблется, находясь въ зависимости отъ индивидуальныхъ качествъ рабочаго: отъ его умѣнья, усердія и т. д. Слѣдовательно, для опредѣленія средняго заработка, при сдѣльной платѣ, необходимо имѣть данныя за болѣе или менѣе продолжительный срокъ работы, чего въ большинствѣ случаевъ на фабрикахъ, посѣщенныхъ мною и примѣнившихъ законъ, не было. Сверхъ того, при сравненіи съ прежнимъ заработкомъ, нужно было принять во вниманіе еще и общее пониженіе заработной платы, вслѣдствіе продолжающагося уже нѣсколько лѣтъ промышленнаго кризиса. А какъ въ самомъ дѣлѣ понизилась заработная плата за послѣдніе годы на нѣкоторыхъ фабрикахъ, привожу свѣдѣнія, добытыя мною, напр., на Ставровской мануфактурѣ Божа-нова.

Ткачи получали въ 1883 г. съ куска	35 к.,
а » 1885 » »	28 »
Моталки » » 1883 » » пуда	20 »
а » 1885 » » »	18 »
Сновальщ. » » 1883 » » 1,000 зубцовъ .	12 »
а » 1885 » » » » .	10 »

Все это представляло такую сложную работу, которая при посѣщеніи фабрикъ поглощала бы слишкомъ много времени, не давая все-таки вполне удовлетворительныхъ результатовъ. Поэтому приходилось просто полагаться на слова фабрикантовъ, большинство которыхъ заявляло, что сравнительно съ прежнимъ заработокъ малолѣтнихъ уменьшился приблизительно на $\frac{1}{3}$.

Но на нѣкоторыхъ фабрикахъ, какъ, напр., на Никольской мануфактурѣ, вывѣшенный расцѣнокъ сдѣльной платы для малолѣтнихъ нѣсколько возвышенъ, сравнительно съ цѣнами за ту же работу для занимающихся цѣлый день или сутки, вслѣдствіе чего заработокъ малолѣтнихъ не такъ значительно уменьшился.

Вотъ эти свѣдѣнія, извлеченныя мною изъ расцѣнка на Вауловской фабрикѣ Никольской мануфактуры:

Низшая цѣна.	Для работающихъ полное время.	Для малолѣтнихъ за сокр. раб. (6 час.).	
Проборщики	7 к.	10 ¹ / ₂ к.	} Съ 1,000 зуб- цовъ.
Подавальщики	4 ¹ / ₂ »	6 ³ / ₄ »	
Высшая цѣна.			
Проборщики	15 »	22 ¹ / ₂ »	
Подавальщики	10 »	15 »	

Такимъ образомъ, если прежде проборщикъ, дѣлая по 2,000 зубцовъ въ часъ, получалъ за 10 часовъ 1 р. 40 к.; то теперь при шестичасовой работѣ онъ зарабатывалъ 1 р. 25 к. Вообще, благодаря повышенію цѣны на означенной фабрикѣ, заработокъ малолѣтнихъ, работающихъ 6 часовъ въ сутки, уменьшился на ней только на ¹/₄ противъ прежняго.

Затѣмъ, привожу собранныя мною данныя о заработкѣ малолѣтнихъ за сокращенную работу на тѣхъ фабрикахъ, гдѣ вопросъ этотъ болѣе или менѣ выяснился.

На мануфактурѣ Викула Морозова заработокъ малолѣтнихъ остался прежній.

На бумаго-прядильной и ткацкой Никона Гарелина сыновей:

Ватерщики выработываютъ	по 4 ¹ / ₂ р. въ мѣсяцъ.
Разборщики пуха выработываютъ	отъ 17 до 18 к. въ день.
Ставильщики выработываютъ	» 4 ¹ / ₂ р. до 4 р. въ мѣсяцъ.

Заработокъ этотъ одинаковъ съ 1884-мъ годомъ и равняется среднему minimum за 1883 годъ.

На льно-прядильной Волкова съ сыновьями:

На ¹/₃ меньше, сравнительно съ слѣдующими заработками:

На сухихъ ватерахъ	по 4 ¹ / ₂ р. въ мѣсяцъ.
» мокрыхъ »	» 3 ¹ / ₂ » »
Цѣвочники	» 4 » »

Товарищество Ярославской большой мануфактуры:

Въ прядильной фабрикѣ:

	За 6-час. работу въ 2 смѣны до примѣненія закона.	За 4-час. 3-смѣнную работу послѣ примѣненія закона.
Крутильщики въ пачечной	отъ 20 до 26 к. средн. 23 »	Отъ 16 до 20 к. средн. 18 »
Укладывальщики початковъ	не было.	» 20 до 25 » средн. 22 ¹ / ₂ »

На льно-прядильной Юрьевецкой мануфактуры:

Плата прежняя отъ 4 р. 50 к. до 5 р. 50 к. въ мѣсяць; плата за сокращенную работу отъ 3 до 4 руб.

На бумаго-прядильной фабр. Бр. Раззороновыхъ:

Плата прежняя отъ 6 до 10 руб. въ мѣсяць; плата за сокращенную работу отъ 4 р. 50 к. до 6 р. 50 коп. въ мѣсяць.

На чугунолитейномъ заводѣ Подшивалова:

Заработная плата не измѣнилась.

На ситценечатной фабр. Павловой:

Плата прежняя—отъ 3 р. 50 к. до 4 р. 50 к. въ мѣсяць; плата за сокращенную работу отъ 2 р. 50 к. до 3 р. въ мѣсяць.

На фабрикѣ Ал. Фед. Морокина:

Плата прежняя—отъ 5 до 7 руб. въ мѣсяць.

На бумаго-ткацкой фабр. Волжской мануфактуры:

Плата прежняя—отъ 3 р. 50 к. до 5 р. въ мѣсяць; плата за сокращенную работу—сдѣльная—отъ 12 до 16 коп. въ день.

На фабрикѣ Анны Мих. Красильщиковой:

Прежняя плата—отъ 3 р. 50 к. до 5 р. въ мѣсяць. Плата за сокращенную работу отъ 3 р. до 3 р. 50 коп.

На фабрикѣ Алекс. Петр. Коновалова:

Прежняя плата—отъ 3 р. 50 к. до 6 руб. Плата за сокращенную работу отъ 3 р. до 5 руб. въ мѣсяць.

Свѣдѣнія о грамотности малолѣтнихъ представлены мною въ помѣщенныхъ въ «Приложеніи» таблицахъ № 3б и 4а. Относительно грамотности мною собраны свѣдѣнія только о 4,872 малолѣтнихъ, какъ это видно изъ означенныхъ таблицъ. Въ одной изъ нихъ заключаются свѣдѣнія о грамотности 3,332-хъ малолѣтнихъ до примѣненія закона, а въ другой—тѣ-же свѣдѣнія о 1,540 малолѣтнихъ послѣ примѣненія закона.

О грамотности малолѣтнихъ рабочихъ.

Между 3,332 малолѣтними грамотныхъ, полуграмотныхъ и имѣющихъ училищныя свидѣтельства оказались слѣдующія количества:

Всѣхъ малол.		Грамотныхъ.		Полуграм.		Неграм.		Имѣющихъ изъ числа грам. учил. свидѣт.	
Мал.	Дѣв.	Мал.	Дѣв.	Мал.	Дѣв.	Мал.	Дѣв.	Мал.	Дѣв.
2,160	1,172	713	107	204	39	1,243	1,026	168	5
3,332		820 или 24,6%		243 или 7,3%		2,269 или 68,1		173 или 5,15%	

По отношенію къ числу грамотныхъ, между мальчиками съ училищными свидѣтельствами было—23,6%, а между дѣвочками—4,6%.

Послѣ примѣненія закона, между 1,540 малолѣтними грамотность выражалась въ слѣдующихъ величинахъ:

Всѣхъ малол.		Грамотныхъ.		Полугр.		Неграм.		Имѣющихъ изъ числа грам. учил. свидѣт.	
Мал.	Дѣв.	Мал.	Дѣв.	Мал.	Дѣв.	Мал.	Дѣв.	Мал.	Дѣв.
923	617	457	145	80	31	386	441	121	10
<u>1540</u>		<u>602</u>		<u>111</u>		<u>827</u>		<u>131</u>	
°/о 100		39,1		7,2		53,7		8,5	

Имѣющихъ училищное свидѣтельство, по отношенію къ числу грамотныхъ, было: между мальчиками 26,5°/о, а между дѣвочками 6,9°/о.

Такимъ образомъ число грамотныхъ и имѣющихъ между ними училищныя свидѣтельства, послѣ введенія закона, замѣтно увеличилось, при совершенно почти томъ же количествѣ полуграмотныхъ. Фактъ этотъ помощникъ мой, относительно осматрѣнныхъ имъ фабрикъ, объясняетъ тѣмъ, что, при собираніи свѣдѣній, онъ включалъ въ число грамотныхъ и всѣхъ учащихся въ школахъ, а болѣе высокій процентъ имѣющихъ училищныя свидѣтельства послѣдовавшимъ первымъ выпускомъ учениковъ малолѣтнихъ рабочихъ изъ фабричной школы А. П. Коновалова. Но я не считалъ всѣхъ учащихся грамотными, тѣмъ не менѣе тотъ же фактъ повторился и у меня, а именно, до введенія закона грамотные ко всему числу малолѣтнихъ составляли 23,7°/о и имѣющіе изъ нихъ свидѣтельства—6,°/о; послѣ же примѣненія закона первыхъ было 29,4°/о, а вторыхъ—6,6°/о. Я полагаю, по-крайней-мѣрѣ относительно осматрѣнныхъ мною фабрикъ, что фактъ этотъ скорѣе объясняется тѣмъ предпочтеніемъ, которое фабриканты, при исполненіи закона, отдавали грамотнымъ малолѣтнимъ.

О школьномъ обученіи малолѣтнихъ рабочихъ.

Въ таблицѣ № 4а мною приводятся свѣдѣнія о числѣ малолѣтнихъ рабочихъ, посѣщавшихъ школы. Но данныя эти не удалось собрать на всѣхъ фабрикахъ, гдѣ примѣненъ былъ законъ, по причинѣ посѣщенія ихъ во время каникулъ и отсутствія учителей. Исключивъ сейчасъ сказанныя фабрики, мы видимъ, что изъ остальныхъ 19-ти только на 5 фабрикахъ малолѣтніе рабочіе посѣщали школы и то не всѣ, а именно 245 изъ 612 всѣхъ малолѣтнихъ; остальные 723 малолѣтнихъ на 19 фабрикахъ нигдѣ не учились. Это обуславливалось съ одной стороны отсутствіемъ школъ на нѣкоторыхъ изъ поименованныхъ фабрикъ, а съ другой—слишкомъ недавнимъ еще введеніемъ закона, ибо на многихъ фабрикахъ законъ введенъ былъ только съ Пасхи отчетнаго года и малолѣтнимъ приходилось, слѣдовательно, поступать въ школы въ концѣ учебнаго года. Вообще дѣло это, даже

и тамъ, гдѣ малолѣтніе посѣщаютъ школу, нигдѣ не установилось, какъ слѣдуетъ. На нѣкоторыхъ фабрикахъ, напр., на фабрикѣ № 18, оно потерпѣло неудачу. Изъ 150 малолѣтнихъ, записанныхъ въ школу послѣ 1 октября 1884 года, при посѣщеніи мною этой фабрики 27 апрѣля 1885 года, оказалось всего только 15 человѣкъ. Обстоятельство это объяснялось учителемъ школы и фабричною администраціей тѣмъ, что малолѣтніе мало-по-малу стали манкировать ученіемъ и, какъ это было видно изъ школьной книги, число ихъ постоянно уменьшалось и, наконецъ, дошло до 15 человѣкъ. Но я полагаю, что это зависѣло совершенно отъ фабричной администраціи. Сказанная фабрика отнеслась къ обученію малолѣтнихъ рабочихъ чисто съ формальной только стороны, т. е. исполнила требуемый закономъ ежедневный перерывъ для посѣщенія школы и затѣмъ предоставила ученіе совершенно на волю дѣтей и ихъ родителей, нисколько не поощряя, и ничѣмъ не принуждая ихъ къ этому дѣлу. На морозовскихъ, напр., фабрикахъ по книгамъ видно было, что малолѣтніе рабочіе посѣщали школу довольно исправно, а у Викулы Морозова—рѣшительно всѣ, въ теченіе всего учебнаго сезона,—и никакого уменьшенія числа учащихся не оказалось.

Изъ всѣхъ осмотрѣнныхъ мною фабрикъ школы имѣются при слѣдующихъ: 1) при Никольской мануфактурѣ Саввы Морозова сына и К^о; 2) при мануфактурѣ Викулы Морозова съ сынов.; 3) при мануфактурѣ Баретниковой А. (бумаго-прядильной, ткацкой и ситцево-отбѣльной); 4) при фабрикахъ Никона Гарелина сыновей; 5) при Собинской мануфактурѣ; 6) при фабрикахъ Асафа Баранова; 7) при фабрикахъ бр. Барановыхъ; 8) при большой Ярославской мануфактурѣ; 9) при Норской мануфактурѣ; 10) при льно-прядильной фабрикѣ Бр. Зотовыхъ; 11) при Новой Костромской мануфактурѣ; 12) при фабрикѣ Андрея Никитина (Лемешенская мануфактура); 13) при латунно-мѣдно-прокатномъ заводѣ Кольчугина; 14) при бумаго-прядильной и ткацкой Балина наслѣдницъ; 15) при писчебумажной фабрикѣ Протасьева; 16) на фабрикахъ Демидова В. Ор.; 17) Сенькова С. И. (полотняно-ткацкая и отбѣльная); 18) при писче-бумажной Способина. 19) при фарфоровомъ заводѣ Кузнецова; 20) на фабрикахъ Гусевской мануфактуры Нечаева-Мальцева (2 школы); 21) при Вауловской фабрикѣ Саввы Морозова сына и К^о.

Въ Костромской губерніи, кромѣ упомянутыхъ двухъ фабрикъ въ г. Костромѣ, Бр. Зотовыхъ и Новой Костромской мануфактуры, въ

отчетъ помощника моего еще говорится только о школѣ А. П. Коновалова.

Что касается свѣдѣній о существующихъ школахъ во всемъ округѣ, то на основаніи данныхъ Статистическихъ Комитетовъ, тамъ, гдѣ таковыя имѣются, кромѣ вышеупомянутыхъ фабрикъ, школы существуютъ еще при слѣдующихъ фабрикахъ:

Во Владимірской губерніи:

- 1) При Мишеронскомъ стеклянномъ заводѣ Бр. Костеревыхъ;
- 2) при миткале-ткацкой Ясюнинскихъ В. Е. и А. *);
- 3) при шелко-ткацкой Пичугина **);
- 4) при Нечаевскомъ хрустальномъ заводѣ Коняшиной;
- 5) при Уршельскомъ хрустальномъ заводѣ Нечаева-Мальцева;
- 6) при Ярцевскомъ хрустальномъ заводѣ Д. Г. Ѳедоровскаго;
- 7) при Рубасовскомъ стеклянномъ заводѣ Г. Ф. Коммисарова;
- 8) при Дмитровскомъ стеклянномъ заводѣ Д. Г. Ѳедоровскаго;
- 9) при Ново-Ѳедоровскомъ стеклянномъ заводѣ Ѳ. В. Ѳедоровскаго;
- 10) при Тезинскомъ винокуренномъ заводѣ С. И. Сенькова (въ 2-хъ верстахъ).

Въ Нижегородской губерніи:

- 1) При Стеклянномъ заводѣ А. А. Лебедева—въ Балахнинскомъ уѣздѣ. Существуютъ-ли въ уѣздахъ Лукояновскомъ, Ардатовскомъ, Макарьевскомъ и Семеновскомъ, неизвѣстно. Объ остальныхъ губерніяхъ, по отсутствію свѣдѣній, о школахъ тоже ничего неизвѣстно.

Сравнительно съ тѣмъ, что наблюдалось въ отношеніи фабричныхъ школъ при осмотрахъ ихъ мною въ 1883 и 84 годахъ, въ настоящемъ 1885 году произошли слѣдующія перемѣны:

- 1) При миткале-ткацкой фабрикѣ Никитина Андрея (Лемешенская мануфактура), школа изъ прежняго помѣщенія (вмѣстѣ съ больницей) переведена въ новое каменное двухъ-этажное зданіе, находящееся при церкви. Школа помѣщается въ верхнемъ этажѣ; а въ нижнемъ устроены квартиры для священника и учительницы. Все зданіе обогрѣвается водянымъ отопленіемъ. Въ моментъ посѣщенія (8 апрѣля 1885 года) однако она еще не была оштукатурена внутри и въ ней было сыро. Школа

*) При осмотрѣ этой фабрики 28 марта 1884 г. оказалось, что при самой фабрикѣ школы нѣтъ, а есть въ с. Кохмѣ, въ содержаніи которой владѣлецъ принималъ и принимаетъ участіе.

***) При самой фабрикѣ нѣтъ школы; но въ 1/2 верстѣ отъ фабрики, въ сельцѣ Ѳедоровскомъ.

состоить изъ 3-хъ отдѣленій, въ которыхъ оказалось 46 учащихся, изъ нихъ 27 мальчиковъ и 19 дѣвочекъ; всѣ — не работающіе.

2) На Собинской мануфактурѣ школа также преобразована: она расширена и устроена при церкви, такъ что въ настоящее время въ ней свободно могутъ помѣститься всѣ малолѣтніе рабочіе. Помѣщеніе школы находится также въ верхнемъ этажѣ; въ нижнемъ помѣщаются квартиры учителей и классъ для рукодѣлья. Школа теперь вполнѣ благоустроена и снабжена всѣми учебными пособіями. Число учащихся въ день моего посѣщенія (27 апрѣля) было 75 человекъ, въ числѣ которыхъ работающихъ было 15 человекъ. Послѣдніе учатся по смѣнамъ: одна отъ 8¹/₂ до 11 утра; а другая — съ 1 часа до 4 дня. Черезъ каждую недѣлю учебные часы мѣняются: занимавшіеся въ утренніе часы учатся въ вечерніе, и наоборотъ.

3) Расширена также школа и на фабрикѣ *Викулы Морозова* въ томъ отношеніи, что квартиры учителей превращены въ школьные классы и увеличено число учителей. Въ настоящее время всѣхъ преподавателей въ этой школѣ, вмѣстѣ съ законоучителемъ, 6 человекъ; тѣмъ не менѣе я нашелъ ее тѣсною для того числа дѣтей, которое въ ней учится. Прежнія общія ретирадныя мѣста при школѣ раздѣлены теперь для обоихъ половъ. На предложеніе мое владѣльцу фабрики принять мѣры къ еще большому расширенію школьнаго помѣщенія, я получилъ отъ него полнѣйшее согласіе, о чемъ онъ оффиціально и увѣдомилъ меня отъ 6-го августа 1885 года. Въ школѣ училось 354 человека; изъ нихъ 229 мальчиковъ и 125 дѣвочекъ; причѣмъ въ 1885 г. кончило курсъ по 3-му разряду 7 мальчиковъ и 2 дѣвочки. Работающихъ малолѣтнихъ училось 118 человекъ, въ числѣ которыхъ мальчиковъ было 48 и дѣвочекъ 70. Работающіе учились: одна смѣна отъ 3¹/₂ до 5 веч., а другая — отъ 6¹/₂ до 8 вечера.

4) Устраивается болѣе обширное противъ прежняго помѣщеніе для школы при писчебумажной фабрикѣ Способина.

Перехожу теперь къ описанію школъ. Не говоря опять о тѣхъ школахъ, о которыхъ было уже мною сказано въ прошломъ отчетѣ, остановлюсь только на вновь осматрѣнныхъ мною въ нынѣшнемъ году. Школы эти находятся при слѣдующихъ фабрикахъ: 1) при Большой Ярославской мануфактурѣ; 2) при Норской мануфактурѣ; 3) при фабрикѣ бр. Зотовыхъ; 4) при Новой Костромской льняной мануфактурѣ; 5) при мѣдно-латунно-прокатномъ заводѣ Кольчугина; 6) при

бумаго-прядильной Балина; 7) при писчебумажной фабрике Протасьева и 8) при Вауловской фабрике Никольской мануфактуры.

При Ярославской большой мануфактуре, в момент посещения, школа находилась в отведенных для нее нескольких комнатах двух казарм. Помещение достаточное и хорошо освещенное, но не вполне приспособленное для школы. Соседство с казармами составляет существенный его недостаток. Впрочем, по словам директора, помещение это временное. При моем посещении 18 февраля в школе училось 235 человек, из числа которых мальчиков было 132 и девочек 103, распределявшихся по отделениям школы таким образом:

	Въ старш. отдѣленіи.	Среднемъ отдѣл. Въ 1 кл. Во 2 кл.		Въ младшемъ отдѣленіи.
Мальчиковъ	24	40	29	39
Дѣвочекъ	23	22	35	23

Возрастъ учащихся былъ отъ 7 до 13 лѣтъ.

Изъ числа работающих малолѣтнихъ училось только 5 человекъ: 4 мальчика и 1 девочка. Занятія ихъ — одну недѣлю начинались съ 9 утра и продолжались до 12^{1/2} дня, а другую — отъ 1^{1/2} до 2-хъ и до 3^{1/2} дня. Внормальной школѣ учебные часы распределяются такимъ образомъ: съ 9 утра до 12 и съ 1 до 2 и до 3 дня. Вн школѣ дѣти обучаются также и пѣнію. Воскресныхъ чтеній нѣтъ. При школѣ имѣется библіотека, заключающая въ себѣ до 40 экземпляровъ разныхъ книгъ для дѣтскаго чтенія, даваемыхъ дѣтямъ на домъ. Содержаніе школы обходится отъ 2,500 до 2,600 руб. въ годъ, не считая тутъ помѣщенія и отопленія. Вн школѣ четыре учительницы, пользующіяся квартирой и 20 руб. жалованья въ мѣсяць. Кроме того, одновременно имъ выдается еще по 60 руб. въ видѣ награды. Два законоучителя, изъ которыхъ одинъ получаетъ 300 рублей, а другой 100 рублей въ годъ.

При Норской мануфактуре школа помѣщается въ отдѣльномъ зданіи, приспособленномъ и удовлетворительномъ. Открыта она съ 1874 г. Вн моментъ моего посѣщенія въ ней всѣхъ учащихся было 92 человека, въ числѣ которыхъ 66 было мальчиковъ и 26 девочек; всѣ — неработающіе. Ученіе начинается съ 9 утра и оканчивается въ 3 ч. дня; съ 12 дня до 1 часа — перерывъ. Школа снабжена всѣми учебными пособиями и, кроме того, имѣется библіотека для внѣкласнаго чтенія; вмѣстѣ съ учебниками въ ней заключается до 500 сочиненій.

По словамъ завѣдующаго школой, въ 1884 году кончило курсъ въ школѣ со свидѣтельствами 11 человѣкъ.

При латунно-мѣдно-прокатномъ заводѣ Кольчугина школа помѣщается въ сторонѣ отъ завода въ одноэтажномъ деревянномъ зданіи. Школа состоитъ изъ трехъ отдѣленій и принадлежитъ къ типу начальныхъ народныхъ училищъ. Всѣхъ учащихся въ 1885 году въ школѣ было 49 человѣкъ; изъ нихъ 42 мальчика и 7 дѣвочекъ; всѣ они неработающіе на заводѣ; даже изъ дѣтей заводскихъ рабочихъ было только 18 человѣкъ, остальные 31 ученикъ были изъ окрестныхъ жителей. Возрастъ учащихся отъ 8 до 13 лѣтъ. Ученіе начинается съ 8 утра и оканчивается въ 3 дня, съ тремя перерывами, изъ которыхъ два по $\frac{1}{4}$ часа, а одинъ — $\frac{1}{2}$ часа для обѣда (съ 1 до $1\frac{1}{2}$). Школа снабжена отъ завода всѣми учебными пособіями въ достаточномъ количествѣ. Преподавателей два: законоучитель — священникъ села Васильевскаго и учитель. Въ школѣ обучаются также пѣнію. Учитель пользуется отъ завода квартирой съ отопленіемъ и освѣщеніемъ и жалованьемъ въ 25 рублей въ мѣсяцъ; законоучитель получаетъ 5 рублей въ мѣсяцъ. Содержаніе школы обошлось заводу въ 1885 году 819 рублей 45 коп. Кромѣ этого расхода, заводскою администраціей, при окончательномъ экзаменѣ, дѣлаются ученикамъ и преподавателямъ награды, на что расходуется среднимъ числомъ до 180 р. каждый разъ.

При бумаго-прядильнѣ Балина школа находится вдали отъ фабричныхъ корпусовъ и помѣщается въ деревянномъ одноэтажномъ зданіи. Учащихся въ ней оказалось 65 человѣкъ, въ числѣ которыхъ было 53 мальчика и 12 дѣвочекъ; всѣ не работающіе и въ возрастѣ отъ 7 до 12 лѣтъ. Зимой учатся они: съ $8\frac{1}{2}$ утра до 2-хъ дня, съ 3-мя перерывами по $\frac{1}{4}$ ч. каждый; лѣтомъ уроки начинаются съ 8 утра и оканчиваются въ два часа пополудни. Преподавателей два — учитель и законоучитель. Первый получаетъ въ годъ 300 рублей жалованья, пользуется квартирой съ отопленіемъ, освѣщеніемъ и съ прислугой, да кромѣ того, сѣномъ для своей лошади. Законъ Божій преподается священникомъ, получающимъ 60 рублей въ годъ. Наглядныхъ пособій въ школѣ очень мало: имѣются только одни ариѳметическіе счеты, но ни глобуса, ни картинъ изъ священной исторіи — нѣтъ. Съ училищнымъ свидѣтельствомъ въ 1884—85 году кончило 5 мальчиковъ. Содержаніе школы обошлось въ прошломъ году въ 727 руб. 34 коп.

При писче-бумажной фабрикѣ Протасьева школа находится въ от-

дѣльномъ зданіи, однокласная, съ тремя отдѣленіями. Всѣхъ учащихся въ прошедшемъ учебномъ 1884—85 году было 20 человекъ, изъ нихъ 12-ть мальчиковъ и 8 дѣвочекъ; всѣ—неработающіе. До момента посѣщенія учебныхъ часовъ было 6, начиная съ 8^{1/2} утра и оканчивая въ 4 ч. дня, за исключеніемъ времени отъ 11^{1/2} до 1 ч. для обѣда. Между уроками бываютъ перерывы въ 10—15 минутъ, смотря по обстоятельствамъ. Преподаваніемъ занимается постоянно живущій на фабрикѣ учитель, пользующійся отъ фабрики квартирой и жалованьемъ въ 300 р. въ годъ. Законъ Божій преподаетъ священникъ за 70 рублей въ годъ. Библіотеки для внѣкласнаго чтенія и воскресныхъ чтеній—нѣтъ, но существуетъ классъ пѣнія и гимнастики, обученіемъ которыхъ занимается тотъ же учитель.

При Вауловской фабрикѣ Саввы Морозова сына и К^о (механической и ручной ткацкой и плиторѣзны) школа находится въ отдѣльномъ деревянномъ зданіи, однокласная, съ тремя отдѣленіями. Въ школѣ учились 46 учениковъ, въ числѣ которыхъ мальчиковъ было 39 и дѣвочекъ 7; всѣ неработающіе. Уроки начинаются съ 8 утра до 12 дня и съ 1^{1/2} до 5 вечера. Съ среднею и младшею группою занимаются до 4 часовъ дня, а со старшею до 5 вечера. Черезъ день бываетъ классъ пѣнія; воскресныхъ чтеній нѣтъ. Школа снабжена въ достаточномъ количествѣ учебными пособіями, но библіотеки для внѣкласнаго чтенія нѣтъ; воскресныхъ чтеній—тоже. Преподаваніемъ занимается учитель, получающій 480 руб. въ годъ съ квартирой, отопленіемъ и освѣщеніемъ, и священникъ по закону Божию, получающій 200 р. въ годъ.

По свѣдѣніямъ училища, въ теченіе 10 лѣтъ, съ 1875 года по 1884 включительно, изъ него вышло окончившихъ курсъ съ училищнымъ свидѣтельствомъ:

Въ 1875 году.	1 ученикъ.	Въ 1880 году.	8 учениковъ.
» 1876	» 1	» 1881	» 14
» 1877	» 8 учениковъ.	» 1882	» 12
» 1878	» 6	» 1883	» 14
» 1879	» 13	» 1884	» 12

Содержаніе школы обошлось за 1882—83 годъ въ 1,480 рублей 66 коп. и за 1881—82 г.—1,537 руб. 99 коп.

Ближайшія школы отъ фабрикъ съ малолѣтними рабочими, за исключеніемъ тѣхъ, о которыхъ уже было говорено въ прошломъ отчетѣ, находятся: отъ Городищенской отѣльной фабрики Саввы Морозова въ 9 верстахъ при Никольской мануфактурѣ; отъ Оболсуновской пунцовой фа-

брики Каретниковой—въ 4 верстахъ, въ Алферьевъ—земская школа, и въ 7 верстахъ, въ селѣ Тейковѣ; отъ мѣдно-латуннаго завода на слѣдниковъ Шапошникова и отъ фабрикъ Соловьевыхъ П. А. и А. А.— въ 4 верстахъ въ городѣ Киржачѣ; отъ патроннаго завода Зимина— тамъ-же, въ 3 верстахъ; отъ шелкоткацкой Пичугина, въ $\frac{1}{2}$ верстѣ, въ селѣцѣ Оедоровскомъ; отъ миткале-ткацкой Треумова и отъ паровой мукомольни Большакова — въ $2\frac{1}{2}$, въ г. Ковровѣ; отъ фольговаго завода Фатьянова въ одной верстѣ, въ селѣ Мстерѣ; отъ суконной фабрики Блесса—въ 2 верстахъ, въ селѣ Марковѣ; отъ льно-прядильной фабрики Сенькова I. I. въ 7 верстахъ Ярцевская школа — при фабрикѣ Демидова; отъ Золотковскаго хрустальнаго завода Зацѣпина въ 15 верстахъ, въ селѣ Черсевѣ; отъ Горбуновскаго стекляннаго завода Коммиссарова въ 7 верстахъ, въ селѣ Картамазовѣ; отъ Александровскаго стекляннаго завода Воробьева въ 4 верстахъ, въ томъ же селѣ.

Что касается переговоровъ съ фабрикантами относительно устройства и приспособленія существующихъ школъ, то въ этомъ отношеніи только на трехъ фабрикахъ удалось мнѣ достигнуть болѣе или менѣе положительныхъ результатовъ: объ одномъ изъ нихъ я уже упоминалъ выше—это согласіе В. Е. Морозова принять мѣры къ расширенію существующей у него на фабрикѣ школы. Затѣмъ, нельзя не отмѣтить весьма отраднаго факта, заявленнаго Гусевской мануфактурой. Сверхъ существующихъ уже на этой мануфактурѣ двухъ школъ, владѣлецъ ея изъявилъ желаніе открыть еще третью, спеціально для малолѣтнихъ рабочихъ. По оффиціальному заявленію, школа эта должна открыться съ 1 января 1886 года и въ настоящее время туда уже назначенъ учитель. Наконецъ, далъ обѣщаніе, до сихъ поръ, впрочемъ, словесное только, П. А. Соловьевъ, открыть при своей фабрикѣ также школу. Обѣщано открытіе въ 1886 году школы при льно-прядильной фабрикѣ Кекина около Ростова, Ярославской губ. На всѣхъ остальныхъ фабрикахъ къ вопросу этому владѣльцы хотя и отнеслись сочувственно, но устройство школъ и содержаніе ихъ на свой счетъ находили для себя обременительнымъ. А нѣкоторые фабриканты, при малѣйшей съ моей стороны настойчивости, сейчасъ же изъявляли желаніе распустить малолѣтнихъ.

Полнаго примѣненія всѣхъ узаконеній о малолѣтнихъ рабочихъ при первыхъ посѣщеніяхъ нигдѣ не приходилось встрѣчать; только во второй половинѣ года и то на трехъ лишь фабрикахъ, а именно: на

Нарушенія постановленій о малолѣтнихъ рабочихъ.

писче-бумажной фабрикѣ Способина, на фарфоровомъ заводѣ Кузнецова и на фабрикѣ А. П. Коновалова законъ оказался съ наибольшею полностью примѣненнымъ. Но и тутъ на первой фабрикѣ не вывѣшенъ былъ списокъ, а на второй—малолѣтніе не записаны въ книгу, хотя послѣдняя и имѣлась, по той причинѣ, что не у всѣхъ изъ нихъ были метрическія выписи.

Относительно неправильнаго допущенія къ работамъ на фабрикахъ малолѣтнихъ до 12 лѣтъ, въ первыя посѣщенія, дѣти въ этомъ возрастѣ, на основаніи, впрочемъ, собственныхъ ихъ только показаній, встрѣчались и противузаконно работали въ слѣдующихъ промышленныхъ заведеніяхъ *): №№ 7, 8, 19, 20, 24, 28, 38, 39, 40, 41, 45, 47, 48, 49, 68, 70, 76, 80, 82, 89, 90, 92, 98, 100, 107, 109, 112, 119, 120, 124, 166, 169, 170, 177, 179, 180 и 218. Изъ этого числа въ заведеніяхъ № 8, 38, 70, 119 и 120 оказались дѣти, недостигшія даже десятилѣтняго возраста, а на фабрикахъ № 8, 70 и 107—дѣти менѣе 12 лѣтъ, которыя здѣсь, по закону, совсѣмъ не допускаются къ работамъ. Нарушенія эти были устранены. На фабрикахъ №№ 19, 20, 24, 39, 40, 45, 47, 68, 76, 96, 98, 109, 112, 119, 120 и 124, малолѣтніе до 12 лѣтъ работали и по ночамъ.

Сокращенная работа малолѣтнихъ, согласно требованію закона, при первыхъ посѣщеніяхъ изъ 292 осмотрѣнныхъ фабрикъ во всемъ округѣ встрѣтилась только на 25 фабрикахъ. Но за отсутствіемъ въ первое время какихъ-либо достовѣрныхъ документовъ о возрастѣ рабочихъ, можно съ увѣренностію сказать, что сокращенная работа и на этихъ фабрикахъ примѣнялась далеко не ко всѣмъ малолѣтнимъ, что не отвергали и нѣкоторые изъ фабрикантовъ, не смотря на искреннее ихъ желаніе выполнить законъ въ точности. Въ самомъ началѣ моихъ разъѣздовъ для наблюденія за исполненіемъ закона сокращенная работа примѣнялась только къ нѣкоторымъ группамъ малолѣтнихъ. Такъ, при посѣщеніи Никольской мануфактуры 10 августа 1884 г., изъ 264 малолѣтнихъ, числившихся по конторскимъ свѣдѣніямъ, 8 часовъ въ сутки работали только 71 человекъ, а именно: 15 чел. въ крутильной, 23 мотальщика при мелкихъ починкахъ и 23—въ красильно-отбѣльной фабрикѣ. Подобное же частичное примѣненіе сокращенной работы, при тѣхъ же условіяхъ, я встрѣтилъ и на льно-прядильной фабрикѣ бр. Брюхановыхъ въ Костромѣ, а также на

*) По таблицѣ № 2.

нѣкоторыхъ другихъ фабрикахъ. Впослѣдствіи, послѣ Пасхи, сокращенная работа для дѣтей примѣнялась уже ко всѣмъ малолѣтнимъ.

На фабрикѣ № 104, при соблюденіи всѣхъ остальныхъ узаконеній, одна смѣна малолѣтнихъ работала 8 час. въ сутки и 4 ч. сряду, а другая—8^{1/2} и 9 час. и отъ 4^{1/2} до 5 час. сряду. Объяснялось это невѣрнымъ пониманіемъ закона 12 іюня 1884 г., позволяющаго разрѣшеніе малолѣтнимъ шести-часовой непрерывной работы.

Случаи допущенія дѣтей узаконеннаго возраста къ вреднымъ производствамъ и операціямъ, какъ это видно изъ таблицы № 3_a, встрѣчались не особенно часто, если за таковыя не считать занятія при кардахъ, тазовщиковъ, холстовщиковъ, выгребальщиковъ, ленточницъ, банкоброшницъ и проч. занятій малолѣтнихъ при разнаго рода чесальныхъ машинахъ.

Несоблюденіе узаконеннаго трехъ-часоваго перерыва для школьнаго обученія встрѣчалось на всѣхъ тѣхъ фабрикахъ, гдѣ не было сокращенной работы. Но и при сокращенной работѣ, какъ я уже упомянулъ выше, на Морозовскихъ фабрикахъ, по случаю каникулъ, требуемый закономъ перерывъ не соблюдался, что, впрочемъ, едва-ли считалось бы нарушеніемъ, еслибы только фабричная администрація увѣдомила меня объ этомъ своевременно. На хрустальномъ заводѣ Нечаева-Мальцева, вмѣсто 3 час. для школьнаго обученія хлопцевъ, назначенъ былъ перерывъ только въ 2^{1/2} часа, что обусловливалось, какъ я уже имѣлъ честь Вамъ сообщить своевременно, по поводу ходатайства управляющаго этого завода о дозволеніи ему таковаго перерыва, тою обременительностію и тѣми неудобствами, которыя соединяются съ столь продолжительнымъ перерывомъ, для подогрѣванія стеклянной массы.

Что касается работы малолѣтнихъ въ воскресные дни, то нарушенія въ этомъ отношеніи встрѣчались только на паровыхъ мельницахъ, работающихъ обыкновенно непрерывно и безъ соблюденія воскресныхъ дней. Относительно же высокаторжественныхъ дней—требованіе закона почти нигдѣ не соблюдалось, не исключая и тѣхъ фабрикъ, гдѣ всѣ остальные узаконенія соблюдались въ точности.

Самымъ частымъ нарушеніемъ было неимѣніе метрическихъ выписей по причинамъ, о которыхъ мною уже было упомянуто. Въ началѣ почти ни у кого изъ малолѣтнихъ не было метрическихъ выписей, не говоря уже о подросткахъ до 17 лѣтъ. Очень часто, вмѣсто выписей, имѣлись простыя только записки отъ священниковъ, удостоившія лишь въ томъ, что такому-то столько лѣтъ, безъ обозначенія

года, мѣсяца и числа рожденія. Въ настоящее время все это устранено. На очень многихъ фабрикахъ метрическія выписи имѣются въ достаточномъ количествѣ, и не только о малолѣтнихъ до 15 лѣтъ, но и о всѣхъ подросткахъ до 17 лѣтъ включительно.

Къ числу очень частыхъ нарушеній принадлежитъ также и невывѣшивание на видныхъ мѣстахъ «Правилъ для фабрикантовъ, списковъ вредныхъ производствъ» и прочее. Пунктъ этотъ фабриканты стали соблюдать только со времени выхода «Сборника постановленій о малолѣтнихъ рабочихъ». До этого же времени на фабрикахъ почти нигдѣ никакихъ объявленій о законѣ не вывѣшивалось; иногда приходилось встрѣчать вывѣшенными вырѣзки изъ газетъ, или сдѣланныя самими фабрикантами извлеченія изъ нихъ, или наконецъ объявленія о томъ, что, въ силу закона 1 іюня 1882 г., всѣ малолѣтніе, достигшіе 15 лѣтъ, должны представить въ контору метрическія выписи. Но и до сихъ поръ вывѣшивание правительственныхъ распоряженій соблюдается очень неаккуратно. Книги для записыванія малолѣтнихъ заводились всюду послѣ того, какъ мною дѣлались разъясненія относительно веденія ихъ.

Очень часто не соблюдался § 13-й «Правилъ», обстоятельство очень важное въ цѣляхъ правильнаго контроля надъ соблюденіемъ закона. Изъ 162 посѣщенныхъ мною фабрикъ, до сего времени получено всего только 62 увѣдомленія о работѣ малолѣтнихъ, несмотря на то, что во Владимірской губерніи, по моей просьбѣ, полиція взяла подписку со всѣхъ фабрикантовъ въ томъ, что они своевременно исполняютъ 1, 2 и 13 §§ «Правилъ».

Вообще, законъ приводился въ исполненіе, въ большей или меньшей полнотѣ, только послѣ посѣщенія фабрикъ чинами инспекціи. При вторичныхъ посѣщеніяхъ, какъ это видно изъ таблицы № 2, тамъ, гдѣ оставлены малолѣтніе, у послѣднихъ была сокращена работа и соблюдены наиболѣе существенныя формальности, какъ-то: заведены книги и имѣлись выписи, хотя, какъ я уже упомянулъ, не всегда у всѣхъ. На основаніи таблицы № 2, изъ 82 всѣхъ посѣщеній во второй и третій разъ (во второй разъ 74 и въ третій—8) на 35 фабрикахъ оставлены малолѣтніе и примѣненъ законъ, въ 46 заведеніяхъ малолѣтніе распущены и на одной — миткале-ткацкой Калужскаго, несмотря на увѣдомленіе объ исполненіи на ней закона, при посѣщеніи мною этой фабрики 7 ноября 1885 года, законъ оказался неисполненнымъ, вслѣдствіе чего и составленъ былъ мною протоколъ

о нарушении. Мировой судья приговорилъ управляющаго къ 50 рублевому штрафу. На этотъ приговоръ я изъявилъ неудовольствіе и перенесъ дѣло въ Съездъ, который, при разсмотрѣніи его 29 января 1886 года, призналъ управляющаго виновнымъ по всѣмъ мною выставленнымъ пунктамъ обвиненія и приговорилъ его къ штрафу въ 100 рублей.

Остальныя разнаго рода недоразумѣнія и нарушенія закона, встрѣчавшіяся мною при посѣщеніи фабрикъ, выставлены въ примѣчаніяхъ къ таблицѣ № 2.

ГЛАВА II.

О санитарномъ состояніи осматрѣнныхъ въ округѣ промышленныхъ заведеній.—Льняное производство.—Описаніе льняныхъ фабрикъ съ точки зрѣнія санитарной.—О больницахъ.

Льняное производство по своему развитію и по санитарной обстановкѣ заслуживаетъ во Владимірскомъ фабричномъ округѣ особеннаго вниманія. Если хлопчатобумажное производство по своей пыли справедливо считается очень вреднымъ, то обработка льна, по употребляемымъ при немъ способамъ, и по той обстановкѣ, при которой оно совершается почти на всѣхъ видѣнныхъ мною льняныхъ фабрикахъ, представляетъ собою еще болѣе вредное производство, въ особенности для дѣтей. Уже и само по себѣ льняное производство заключаетъ въ себѣ болѣе вредныхъ моментовъ, чѣмъ хлопчатобумажное, во-1-хъ потому, что выдѣляющаяся при обработкѣ льна пыль содержитъ въ себѣ, кромѣ волоконъ, еще кремнекислыя соединенія, дѣйствующія весьма вредно на легкія. Затѣмъ, вмѣстѣ съ пылью летитъ иногда костра, которая, попадая въ глаза, сильно раздражаетъ ихъ, вслѣдствіе чего у всѣхъ почти работающихъ при кардахъ оказываются красныя вѣки, и сдѣланныя мною въ 1883 году наблюденія на льнопрядильной Демидова и на Муромской мануфактурѣ показали, что болѣе, чѣмъ у $\frac{1}{4}$ всѣхъ малолѣтнихъ кардовщиковъ было воспаленіе вѣкъ, а у нѣкоторыхъ замѣчалась даже и трахома. Во-2-хъ, льняное производство соединено еще съ другимъ очень вреднымъ моментомъ, не существующимъ въ хлопчатобумажномъ производствѣ—это отдѣленіемъ гнилостныхъ испареній, которыми наполнены бывають мастерскія, гдѣ стоятъ такъ-называемые мокрые ватера и гдѣ, по преимуществу, работаютъ малолѣтніе. Наконецъ, бѣленіе льняной пряжи и ткани соединено также съ болѣе сильными и вредными испареніями, чѣмъ бѣленіе хлопчатобу-

мажныхъ тканей и пряжи. Всѣ медицинскіе авторитеты считаютъ очень вреднымъ льняное производство и нѣкоторые изъ нихъ приписываютъ даже льняной пыли свойство, особенно у новичковъ, производить крупозное воспаленіе легкихъ (Pneumonia). Докторъ *Гордонъ Гоггъ* считаетъ обработку льна самымъ опаснымъ производствомъ, производящимъ чахотку легкихъ. Вызываемая болѣзнь льняной пылью происходитъ, какъ онъ говоритъ, отъ кремнистой пыли, отдѣляющейся при обработкѣ льна, и въ особенности, при трепаніи и чесаніи его. Наименѣе вредны въ этомъ отношеніи, по его словамъ, ленъ голландскій и фламандскій и наиболѣе опасенъ русскій и польскій.

Въ виду всего этого и принявъ во вниманіе, что на льнопрядильныхъ фабрикахъ, какъ это можно видѣть изъ приведенныхъ мною данныхъ *), дѣтскій трудъ эксплуатируется въ наибольшей степени, чѣмъ на всѣхъ другихъ фабрикахъ, становится вполне понятнымъ та важность, которую представляетъ это производство въ санитарномъ отношеніи.

Между тѣмъ видѣнная мною обстановка льнянаго производства на огромномъ большинствѣ льнопрядильныхъ фабрикъ, какъ я сказалъ, представляетъ верхъ нарушенія всякихъ гигиеническихъ правилъ. Въ то время, какъ въ Западной Европѣ давно уже всѣ чесальныя машины, отдѣляющія пыль, снабжены всевозможными вентиляторами и крышками, у насъ на льнопрядильныхъ фабрикахъ, по моимъ наблюденіямъ, только на одной (Сенькова I. I.) всѣ карды были плотно прикрыты; на другихъ же фабрикахъ всѣ вальяны этихъ машинъ совершенно открыты, а трепальные аппараты (волчки) снабжены недостаточною вентиляціей. На Западѣ давно поняли ту огромную выгоду устраненія льняной пыли изъ мастерскихъ не только въ санитарныхъ цѣляхъ, но даже въ прямыхъ экономическихъ разчетахъ для самихъ промышленниковъ; при устройствѣ сказанныхъ машинъ, стремятся къ тому, чтобы онѣ, по возможности, выражаясь техническимъ языкомъ, сами съѣдали весь свой угаръ, а не теряли-бы его непроизводительно, вслѣдствіе чего, напр., карды на льнопрядильныхъ фабрикахъ устраиваются теперь плотно прикрытыми, съ тою цѣлью, чтобы самое тонкое и цѣнное льняное волокно, выбрасывающееся и непроизводительно теряющееся вмѣстѣ съ пылью при открытыхъ кардахъ, оставалось бы

*) См. выше стр. 50 и 60.

и могло идти въ дѣло. Закрытыя карды представляютъ еще и ту огромную выгоду, что въ случаѣ пожара, которые, нужно замѣтить, очень часто происходятъ на кардахъ *), огонь ограничивается одною машиною, не переходя на другія; между тѣмъ при открытыхъ кардахъ онъ легко можетъ перейти на другія машины, а затѣмъ и на всю фабрику.

Вслѣдствіе указанныхъ причинъ мнѣ постоянно приходилось видѣть, при посѣщеніи кардовыхъ мастерскихъ на льнопрядильныхъ фабрикахъ, такую пыль, что послѣ пребыванія въ нихъ въ теченіе только нѣсколькихъ минутъ, я выходилъ оттуда весь покрытый пылью, какъ мукою. Особенно велика бываетъ эта пыль на тѣхъ льнопрядильныхъ, гдѣ обрабатываются низшіе сорта льна; тутъ пыль носится, буквально, густыми облаками, такъ что трудно становится не только дышать, но и видѣть все въ какомъ-то сѣромъ туманѣ. Какъ ни невзыскателенъ вообще нашъ рабочій, но и онъ противъ такой пыли, въ чемъ я лично убѣдился, считаетъ нужнымъ принимать мѣры, и придумалъ, напр., такого рода импровизированный респираторъ: беретъ длинный пучекъ разчесаннаго льна и накладываетъ его на ротъ, закидывая концы пучка съ обѣихъ сторонъ лица назадъ и такимъ образомъ старается спасти свои легкія.

Для устраненія гнилостныхъ испареній, выдѣляющихся на мокрыхъ ватерахъ, обыкновенно стараются производить смачиваніе льняной пряжи быстротекущею водою и не особенно горячею, и затѣмъ, по выходѣ ея съ ватера, разбавляютъ ее еще чистою водою. Но такія приспособленія я видѣлъ только на упомянутой выше фабрикѣ Сенькова І. І., вслѣдствіе чего въ мастерскихъ мокрыхъ ватеровъ здѣсь ощутителенъ былъ очень слабый запахъ. На всѣхъ же остальныхъ льнопрядильныхъ фабрикахъ мастерскія эти крайне грязны, съ липкимъ поломъ и тяжелымъ гнилымъ запахомъ, а на нѣкоторыхъ фабрикахъ, какъ, напримѣръ, Бекина, въ мастерскихъ мокрыхъ ватеровъ атмосфера, въ моментъ моего посѣщенія, имѣла буквально запахъ помойной ямы.

*) Во время моихъ посѣщеній мнѣ пришлось видѣть въ теченіе одного мѣсяца три раза вспышки на кардахъ. Изъ разспросовъ я узналъ, что поводы къ тому на этихъ машинахъ бываютъ очень часты. Пожаръ можетъ произойти и отъ искры, образующейся вслѣдствіе удара стальныхъ иглъ другъ о друга, и отъ излишняго разогрѣванія, вслѣдствіе недостаточной смазки разныхъ частей машины, и, наконецъ, просто отъ спички, попавшей въ ленъ.

Сдѣлавши это предварительное вступленіе, привожу теперь замѣтки изъ моего путевого журнала о льно-прядильныхъ фабрикахъ, обрабатывающихъ низшій сортъ льна.

Фабрика № 19. На кардахъ и въ приготовительномъ отдѣленіи невыносимая пыль; карды открыты, вентиляція крайне неудовлетворительна. Въ кардовой, правда, имѣется труба въ $1\frac{1}{2}$ четверти въ поперечникѣ съ вентиляторомъ внутри для удаленія пыли, но дѣйствія ея совсѣмъ недостаточно. Въ приготовительномъ же отдѣленіи нѣтъ никакой вентиляціи. Противъ пожара въ этихъ мастерскихъ имѣется одинъ только пожарный кранъ въ кардовой и вода въ бочкѣ съ ведерками. Полъ, гдѣ стоятъ ленточныя машины—каменный; когда-то онъ былъ повидимому покрытъ асфальтомъ, но отъ времени выбился, вслѣдствіе чего образовались ямы, въ которыя при малѣйшей неосторожности легко оступиться и наткнуться на какую-либо изъ машинъ. Въ мастерскихъ мокрыхъ ватеровъ сильный запахъ и грязь. Въ ткацкой при станкахъ не имѣется никакихъ приспособленій противъ вылетанія челноковъ: ни сѣтокъ, ни козырьковъ, ни прутьевъ. Фабрика обрабатываетъ низшій сортъ льна.

Фабрика № 20. Въ отношеніи благоустройства фабрика эта находится нѣсколько въ лучшемъ состояніи, чѣмъ вышеописанная: полъ вездѣ ровный и лѣстницы въ исправности. Въ кардовой меньше пыли, благодаря отверстію въ потолокъ для притока свѣжаго воздуха и вентилятору въ стѣнѣ. Но на мокрыхъ ватерахъ тотъ же запахъ. Ручныя чесальни, какъ на той, такъ и на другой фабрикѣ, очень пыльны и тѣсны.

Фабрика № 40. Устройство мастерскихъ на фабрикѣ сравнительно довольно удовлетворительное. Ручная чесальня, напр., помѣщается въ очень высокой, въ два свѣта, и обширной мастерской, вслѣдствіе чего въ ней сравнительно мало пыли. Но для удаленія ее однако имѣются однѣ только форточки въ окнахъ. На фабрикѣ, кромѣ ручной очистки льна, производится еще и машинная, гдѣ для удаленія пыли устроена искусственная вентиляція. Карды все открыты и, не смотря на сильные и большіе вентиляторы, въ мастерской очень пыльно; кромѣ того, здѣсь неудовлетворительны противопожарныя приспособленія: для этой цѣли имѣется одна только бочка съ водой и ведра, и нѣтъ даже пожарнаго крана. На мокрыхъ ватерахъ значительный запахъ, но полъ довольно сухъ.

Фабрика № 45. Въ механическихъ чесальняхъ нѣтъ вентиляціи,

но имѣется въ виду сдѣлать. Противъ пожара существуетъ одинъ пожарный кранъ и бочка съ водой и ведра. Полъ кирпичный и потолокъ съ чугунными балками. Въ ручной чесальнѣ, помѣщающейся въ двухъ этажахъ, только въ нижнемъ сдѣлано приспособленіе для вентиляціи, состоящее изъ крыльчатого вентилятора въ 5 фѳут. въ діаметрѣ и изъ трубы—для притока свѣжаго воздуха. Въ верхнемъ же этажѣ имѣется только пожарный кранъ. Въ кардовой, состоящей изъ двухъ отдѣленій, существуетъ одинъ только вентиляторъ въ стѣнѣ, такихъ же размѣровъ, какъ и въ ручной чесальнѣ; карды всѣ открыты и въ мастерской очень пыльно. Произведенный мною медицинскій осмотръ 30 человекъ кордовщиковъ показалъ воспаленіе вѣкъ (blepharitis) у девяти человекъ, что составляетъ 30%. Въ банкаброшной и ленточной вентиляціи нѣтъ никакой; полъ каменный. Противъ пожара имѣются только бочки съ водой и ведра. Въ мастерскихъ мокрыхъ ватеровъ замѣчается довольно сильный запахъ гнили. Полъ сырой, деревянный и въ нѣкоторыхъ мѣстахъ прогнилъ.

Фабрика № 47. Въ машинной чесальной и кардовой для удаленія пыли имѣется три вентилятора и одинъ вентиляторъ у волчка (трепальная машина). Противъ пожара въ мастерскихъ имѣется одна только бочка съ водой и ведрами. Карды открыты и въ мастерской гораздо пыльнѣе, чѣмъ на предыдущей фабрикѣ, что объясняется нецѣлесообразнымъ помѣщеніемъ въ мастерской вентилятора. Полъ въ обѣихъ мастерскихъ кирпичный и потолокъ съ желѣзными балками. То же замѣчено было и въ другихъ приготовительныхъ мастерскихъ, съ тою разницей, что на ленточныхъ машинахъ слишкомъ низко поставлены приводные ремни, такъ что, при переходѣ съ одного мѣста на другое, необходимо каждый разъ наклоняться, чтобы не быть задѣтымъ ремнемъ. Въ мастерской мокрыхъ ватеровъ сыро и тяжелый воздухъ; кромѣ того, слишкомъ низко расположены газовые рожки. Для ручной чесальни сдѣлана новая пристройка, благодаря чему въ ней не такъ пыльно, не смотря на отсутствіе вентиляціи. Въ отбѣльной надъ спиртовымъ чаномъ въ недавнее время, по совѣту помощника моего, инженеръ-технолога Арефьева, при первомъ его посѣщеніи этой фабрики въ январѣ мѣсяцѣ, устроенъ шатеръ съ аппаратомъ Кертинга для удаленія вредныхъ газовъ.

Фабрика № 48. Въ кардовой значительно менѣе пыли, что обусловливается, вѣроятно, тѣмъ, что одна изъ машинъ—новой конструк-

ціи съ плотно закрытымъ желѣзнымъ чохломъ, и центральнымъ положеніемъ въ мастерской вентилятора. Противъ пожара въ кардовой имѣется пять крановъ и четыре рукава. Въ ткацкой—половина становъ (20 штукъ) съ прутьями противъ вылетанія челноковъ, при остальныхъ—устроены у нѣкоторыхъ становъ боковые щитки (сѣтки). Противъ пожара имѣется два крана и одинъ маленькій.

Фабрика № 68. Сравнительно съ прежнимъ (въ 1883 году), въ кардовомъ отдѣленіи сдѣланы значительныя улучшенія: во-1-хъ, карды оказались все прикрытыми; а во-2-хъ, устроенъ новый въ большихъ размѣрахъ вентиляторъ съ діаметромъ въ 5 футовъ и помѣщенный въ серединѣ мастерской. Благодаря этимъ улучшеніямъ, въ кардовой было несравненно меньше пыли, чѣмъ въ прежнее время. Къ сожалѣнію, мастерская эта по-прежнему остается почти въ одномъ помѣщеніи съ сухими ватерами.

Фабрика № 109. Карды все открыты; въ мастерской очень пыльно и имѣется только два небольшихъ стѣнныхъ вентилятора и открывающіяся верхнія части оконъ (фрамуги). Въ мастерской мокрыхъ ватеровъ—крайне тяжелый гнилой запахъ; она до нельзя грязна и темна. По всей фабрицѣ только въ послѣднее время устраиваются трубы для пожарныхъ крановъ.

Фабрика № 113. Карды все плотно закрыты желѣзными крышками и при каждой машинѣ имѣется автоматическій выгребатель. Въ мастерской дѣйствуютъ для удаленія пыли четыре вентилятора, изъ которыхъ одинъ большой (3 фута въ діаметрѣ), другой—при волчкѣ, остальные два—маленькіе. Вслѣдствіе чего, въ этой мастерской было несравненно меньше пыли, чѣмъ во всехъ видѣнныхъ мною кардовыхъ. Противъ пожара имѣется бочка съ ведрами и пожарная труба, да у каждой карды—лейка. Пожарное депо находится въ самомъ фабричномъ корпусѣ. Въ мастерскихъ мокрыхъ ватеровъ сравнительно сухо и слабый запахъ, благодаря устроеннымъ правильнымъ стокамъ грязной воды. По срединѣ мастерской проведенъ закрытый каналъ, въ который стекаетъ постоянно грязная вода съ ватеровъ; затѣмъ, вода эта поступаетъ въ главный каналъ, гдѣ она разбавляется конденсаціонною водою изъ-подъ котловъ. Далѣе, вода идетъ по канавѣ, длиною около 70 сажень, и вливается въ рѣчку. Полъ въ мастерской асфальтовый, ровный и почти сухой. Въ ленточной имѣется вентиляторъ, но онъ оказался недействующимъ (испорченъ); пожарныхъ крановъ нѣтъ; вмѣсто нихъ въ мастерской находится чанъ съ водою.

Изъ этихъ замѣтокъ видно, что только послѣдняя фабрика стоитъ на высотѣ тѣхъ усовершенствованій, которыя предъявляются, какъ съ санитарной, такъ и съ экономической стороны къ льняному производству. Какъ не специалистъ по техникѣ, я, конечно, не могу утверждать, что не существуетъ еще какихъ-либо усовершенствованій, но насколько по-крайней-мѣрѣ мнѣ извѣстно, эта фабрика наиболѣе удовлетворяетъ требованіямъ гигиены. Но и на ней существуетъ и пыль и запахъ, а потому работа малолѣтнихъ и здѣсь далеко не безвредна. Что же касается всѣхъ остальныхъ льняныхъ фабрикъ, то на нихъ, по моему мнѣнію, работа малолѣтнихъ положительно вредна.

Что касается бумагопрядильныхъ фабрикъ, то онѣ всѣ вообще чище и лучше устроены вышеописанныхъ. Между посѣщенными мною вновь я не замѣтилъ какой-либо разницы съ тѣмъ, что уже было мною сказано объ этихъ фабрикахъ въ прошломъ отчетѣ, за исключеніемъ, впрочемъ, одной фабрики — большой Ярославской мануфактуры. Фабрика эта, по своему устройству, представляетъ пріятное исключеніе изъ всѣхъ видѣнныхъ мною бумагопрядильныхъ какъ по своей чистотѣ, такъ и вообще по простору и свѣту, и по тѣмъ приспособленіямъ, которыя существуютъ на ней для огражденія отъ пыли и отъ опасныхъ частей машинъ, въ чемъ Вы и лично могли убѣдиться при посѣщеніи ея въ отчетномъ году. Очень хороши на этой фабрикѣ мастерскія приготовительныхъ отдѣленій: они свѣтлы, просторны, почти безъ пыли; машины всѣ ограждены, разставлены правильно и въ достаточномъ разстояніи другъ отъ друга. Удовлетворительны также и всѣ прочія мастерскія; въ сортировочной, напр., около люковъ поставлены рѣшетки, что далеко не на всѣхъ фабрикахъ практикуется. Но въ особенности хороши на этой фабрикѣ противопожарныя приспособленія: снаружи фабричныхъ корпусовъ во многихъ мѣстахъ имѣются желѣзныя лѣстницы, въ мастерскихъ устроены пожарные краны. Въ трепальныхъ же и чесальныхъ и сортировочной надъ каждой машиной и надъ ларями (въ сортировочной) устроены Сегнеровы колеса, которыя при открытіи крана приходятъ во вращательное движеніе и разбрызгиваютъ воду въ видѣ колпака діаметромъ въ 6 аршинъ. Въ казармахъ между дверьми каморокъ во всѣхъ простѣнкахъ висятъ ведра съ водой.

Санитарная обстановка прочихъ фабрикъ, за исключеніемъ тѣхъ производствъ, которыя не были мною осмотрѣны въ 1883 году, не представляла собою ничего особенно выдающагося въ гигиеническомъ

отношеніи, сравнительно съ тѣмъ, что было уже мною сказано въ прошломъ отчетѣ. Вездѣ повторялись тѣ же явленія: недостатокъ вентиляціи, огражденія машинъ, сырость, тѣснота, мракъ и проч. Въ наибольшей степени такія недостатки встрѣтились: 1) на красильно-отдѣлочной фабрикѣ № 72, гдѣ все мастерскія оказались крайне темными, тѣсными и грязными, и безъ всякихъ признаковъ вентиляціи; 2) на фабрикѣ № 86 въ солильной замѣчено отсутствіе вентиляціи и черезчуръ низкіе потолки, а на фабрикахъ № 60 и № 110, въ первой—часть рабочихъ помѣщалась въ сыромъ подвалѣ, а во второй—въ одной изъ казармъ нѣсколько рабочихъ жили въ нижнемъ этажѣ, гдѣ потолокъ былъ такъ низокъ, что входитъ туда можно было только почти ползкомъ. Сравнительно хорошія казармы для рабочихъ, хотя, къ сожалѣнію, и общія, встрѣтились на паровой мельницѣ Е. Башкирова. Казармы эти трехъ-этажныя съ подваломъ; причемъ въ первомъ нижнемъ этажѣ находится столовая для рабочихъ на хозяйскихъ харчахъ; во второмъ этажѣ живутъ рабочіе на своихъ харчахъ; а въ третьемъ—рабочіе на хозяйскихъ. Помѣщенія для рабочихъ состоятъ изъ нѣсколькихъ просторныхъ общихъ залъ съ нарами и съ подстилкой изъ мѣшковъ изъ-подъ муки, даваемыхъ отъ хозяина. Въ помѣщеніи рабочихъ на своихъ харчахъ имѣются двѣ кухни. Все зданіе отапливается паромъ и, во избѣжаніе пожара, освѣщается электричествомъ; но, кромѣ того, противъ пожара на верху казарменнаго зданія имѣется громадный бакъ съ водой. Электричествомъ же освѣщается и вся мельница.

Заслуживаетъ вниманія по своимъ антигигіеническимъ условіямъ спичечная фабрика Т—ва во Владимірѣ. Вся она помѣщается въ двухъ деревянныхъ строеніяхъ, изъ которыхъ одно состоитъ изъ избы, раздѣленной сѣнями на двѣ неравныя части. Въ бѣльшей половинѣ зданія помѣщается набойная, гдѣ набиваются спички, а въ меньшей—макальная вмѣстѣ съ сушильной. Въ мастерской этой нѣтъ никакой вентиляціи, а фосфорная масса варится въ простомъ открытомъ ведрѣ и размѣшивается въ сѣняхъ; термометра въ сушильной тоже нѣтъ. Въ другомъ строеніи находится кухня, гдѣ рабочіе обѣдаютъ и спятъ; тутъ же производится и набивка въ коробочки соломки. Кухня до нельзя мала и тѣсна; рабочіе, въ числѣ 9 человекъ мужчинъ (между ними одинъ былъ малолѣтній), все спятъ на палатахъ.

О спичечной фабрикѣ К—ва въ Муромѣ я уже говорилъ въ

прошломъ отчетѣ и здѣсь замѣчу только, что перемѣнъ на этой фабрикѣ, съ тѣхъ поръ, никакихъ не произошло.

Что касается паровой спичечной И. Н. Д—ва въ Ярославлѣ, то она состоитъ изъ трехъ отдѣленій: изъ отдѣленія, совершенно изолированнаго, гдѣ готовится фосфорная масса; затѣмъ, изъ макальной, находящейся посреди зданія, съ шатромъ и трубой для удаленія фосфорныхъ и сѣрныхъ паровъ. Къ ней примыкаетъ, съ одной стороны, наборная, гдѣ рѣжется соломка, которая набирается въ коробки, съ другой—паковочная. Рядомъ съ макальной помѣщаются также двѣ сушильни, въ которыхъ термометровъ не оказалось. Сдѣланное мною медицинское изслѣдованіе 77 рабочихъ показало у 14 слѣды фосфорнаго отравленія.

Что касается свинцово-бѣлильнаго производства, то на осматрѣнныхъ мною трехъ заводахъ въ г. Ярославлѣ употребляется смѣшанный способъ—голландскій съ французскимъ. На всѣхъ трехъ заводахъ рабочіе имѣютъ отдѣльныя столовыя съ умывальниками. Кромѣ того, имѣется жидкій квасъ, которымъ послѣ умыванія они обтираютъ себѣ руки. Но только на одномъ заводѣ Оловянишникова рабочимъ даются отъ хозяина особыя блузы, которыя, по окончаніи работы, оставляются въ мастерской, и рабочіе завтракаютъ и обѣдаютъ не въ томъ же верхнемъ платьѣ, въ которомъ работали.

Крайне неблагопріятную гигиеническую обстановку представляютъ видѣнныя мною табачныя фабрики, изъ которыхъ только на одной готовится низшій сортъ курительнаго табаку (фабр. А.), а на всѣхъ прочихъ, не исключая и только-что упомянутой, выдѣлывается лишь нюхательный табакъ. Мастерскія, гдѣ крошится и сушится табакъ, до такой степени пропитаны ѣдкою пылью и испареніями никотина, что при входѣ въ эти мастерскія у меня всякій разъ дѣлались спазмы въ горлѣ и жженіе въ глазахъ, а при болѣе продолжительномъ пребываніи въ нихъ—даже головокруженіе, не смотря на то, что я самъ курю табакъ. А между тѣмъ въ этой атмосферѣ работаютъ иногда, какъ я видѣлъ, и женщины!

Малолѣтніе на табачныхъ фабрикахъ работали въ качествѣ такъ-называемыхъ гнульщиковъ и картузниковъ (дѣлаютъ бумажныя мѣшечки для табаку) и набойщиковъ (набиваютъ въ мѣшечки табакъ), между которыми работали и дѣти, не достигшіе 12 лѣтъ.

Изъ 162-хъ посѣщенныхъ мною промышленныхъ заведеній только о больницахъ. при 83-хъ имѣются больницы и пріемные покои для помѣщенія ра-

бочихъ на случай болѣзни. На остальныхъ нѣтъ ничего, кромѣ нѣсколькихъ, да и то не всегда, стѣлянокъ съ лекарствами въ шкапчикахъ. Между тѣмъ, среди послѣднихъ встрѣчаются такія крупныя промышленныя заведенія, какъ, напр., механическіе заводы Курбатова, Доброва и Набгольца, столярный механическій заводъ Хворинова, паровая мукомольня Башкирова Е., механическая миткале-ткацкая Треумова, льно-прядильная Кекина, заводъ минеральныхъ маселъ Рагозина, механическій бондарный заводъ Киршбаума, механическая миткале-ткацкая и ситцевая Зах. Кокушкина, льно-прядильная фабрика Голубева и др. Изъ 55-ти лечебныхъ заведеній, вполне благоустроенныхъ больницъ для госпитальнаго леченія и съ врачебнымъ персоналомъ, кромѣ тѣхъ, которыя уже были мною описаны въ прошломъ отчетѣ, нѣтъ ни въ одной. Во всѣхъ нихъ занимаются леченіемъ фельдшера, а врачи посѣщаютъ ихъ только время отъ времени черезъ три, четыре дня въ недѣлю и т. д.

Представляю описаніе нѣкоторыхъ изъ нихъ:

1) Больница на Большой Ярославской мануфактурѣ находится въ отдѣльномъ зданіи; снабжена всѣми необходимыми принадлежностями для первой медицинской помощи. При ней находятся постоянно два фельдшера и 3 раза въ недѣлю посѣщаетъ вольнопрактикующій врачъ Виркау. Больница устроена на 40 коекъ, на которыхъ въ прошломъ 1884 году лечилось 716 человекъ и оказана помощь 3,534 приходившимъ больнымъ.

2) Больница при Норской мануфактурѣ помѣщается въ деревянномъ старомъ домѣ; снабжена въ такомъ же размѣрѣ медицинскими пособіями, какъ и предыдущая. При больницѣ живетъ фельдшеръ и, кромѣ того, по словамъ послѣдняго, посѣщаетъ 2 раза въ недѣлю врачъ изъ Ярославля. При посѣщеніи я засталъ 4 человекъ больныхъ мужчинъ. Число всѣхъ посѣщеній доходитъ въ годъ до 600.

3) Больница при льно-прядильной фабрикѣ бр. Зотовыхъ помѣщается въ бывшемъ жиломъ домѣ, мало приспособленномъ для лечебнаго заведенія, но снабжена достаточнымъ количествомъ медицинскихъ пособій для легкихъ случаевъ заболѣваній; устроена на 31 койку, изъ которыхъ 9 запасныхъ. Въ 1884 году на койкахъ лечилось 208 человекъ и подана помощь приходившимъ больнымъ въ 6,810 случаевъ заболѣваній. При посѣщеніи больницы въ ней оказалось 9 человекъ больныхъ, причемъ одинъ изъ нихъ—котельщикъ 13 лѣтъ, съ сильнымъ ожогомъ ноги, происшедшимъ такимъ образомъ: онъ получилъ

ушибъ ноги полѣномъ и по чьему-то совѣту обвязалъ себѣ ногу тряпкой, смоченной керосиномъ. Но отъ приближенія къ печи (въ котельной) керосинъ вспыхнулъ и произошелъ ожогъ. Другой больной оказался кардовщикомъ, попавшимъ въ шестерню во время происшедшаго на кардѣ пожара, вслѣдствіе несмазки машины. У третьяго больного оказалось воспаление вѣкъ—отъ костры. Лечить въ больницѣ фельдшеръ.

4) Больница при Новой Костромской мануфактурѣ устроена также въ обыкновенномъ жиломъ помѣщеніи на 18 коекъ. Она снабжена лекарствами и инструментами для малыхъ операцій; въ палатахъ есть каминны и вообще больница эта благоустроеннѣе предыдущей. Леченіемъ занимается фельдшеръ.

Остальные лечебныя заведенія при фабрикахъ представляютъ собою простые пріемные покои, въ большей или меньшей степени снабженные медицинскими пособіями.

Что касается другихъ благотворительныхъ и общественныхъ учреждений, то, кромѣ уже описанныхъ мною въ прошломъ отчетѣ, я такихъ учреждений не встрѣчалъ болѣе, за исключеніемъ только механическаго завода Курбатова, гдѣ существуетъ сберегательная касса для рабочихъ. Источники кассы состоятъ: изъ постояннаго капитала въ 2,000 р., пожертвованнаго владѣльцемъ завода, и изъ взносовъ участниковъ—рабочихъ по 1⁰/₁₀₀ съ каждаго. По свидѣтельству администрации, касса дѣйствуетъ успѣшно и пользуется сочувствіемъ рабочихъ.

Въ заключеніе этой главы скажу нѣсколько словъ еще о тѣхъ санитарно-экономическихъ улучшеніяхъ, которыя пришлось мнѣ встрѣтить на фабрикахъ.

1) На Никольской мануфактурѣ Саввы Морозова сына и К⁰, при посѣщеніи ея 16—19 іюля 1885 года, замѣчены мною слѣдующія улучшения сравнительно съ тѣмъ, что было въ 1883 году:

а) По другую сторону полотна желѣзной дороги устраиваются новыя бани, гораздо болѣе обширныхъ размѣровъ, судя, по-крайней-мѣрѣ, по заложенному фундаменту, чѣмъ существующая. Бани, по словамъ управляющаго, предполагается сдѣлать двухъ-этажными.

б) Въ цѣляхъ уменьшенія загроможденія и очищенія атмосферы фабричнаго двора, предполагается снести многія деревянныя казармы и существующіе между ними ретиралы. На мѣсто снесенныхъ казармъ будутъ построены новыя каменные съ эксцентрическимъ корридоромъ. Одна такая казарма уже устроена для одиночныхъ женщинъ. Въ каж-

дой каморкѣ по 2 окна; живущихъ въ нихъ оказалось однако отъ 11 до 22-хъ женщинъ, смотря потому, обѣ ли смѣны въ нихъ помѣщаются или одна.

в) На случай холеры освобождены, отремонтированы и вычищены три домика по другую сторону полотна желѣзной дороги.

г) Всѣ одинокіе малолѣтніе помѣщены отдѣльно на верху одной изъ казармъ, гдѣ для нихъ устроены отдѣльная кухня и столовая, Малолѣтніе спятъ въ общихъ залахъ на кроватяхъ, снабженныхъ матрацами и прочими постельными принадлежностями, даваемыми отъ фабрики. Принадлежности эти довольно сноснаго вида.

2) На фабрикѣ Викула Морозова:

а) Устроенъ артезіанскій колодезь, изъ котораго вода проведена въ казармы рабочихъ.

б) Въ казармахъ сдѣланы улучшенія, въ отношеніи вентиляціи ретиральныхъ мѣстъ (тягой въ трубѣ, согрѣваемой изъ кухни).

в) Бывшая очень тѣсная казарма для ткачей въ настоящее время не такъ переполнена народомъ, благодаря удаленію части рабочихъ въ другую казарму.

г) При каменной казармѣ (въ лѣсу) устраиваются новые погреба и возлѣ нея воздвигается еще новая такая же казарма.

д) Баня расширена и въ настоящее время не такъ тѣсна и грязна.

е) Устраивается новое больничное помѣщеніе, а почва подъ больничнымъ дворомъ, для осушенія ея, дренажирована. Въ самой больницѣ поставленъ водоочистительный аппаратъ Кунце (изъ Стокгольма).

ж) На случай пожара устроена пожарная труба съ давленіемъ отъ паровой машины.

3) На Троицко-Александровской мануфактурѣ Барановыхъ, при посѣщеніи ея 16 февраля 1885 года замѣчено мною слѣдующее улучшеніе: на фабрикѣ устроенъ родъ пансіона для малолѣтнихъ бѣдныхъ рабочихъ. 43 человекъ такихъ находится на полномъ хозяйскомъ содержаніи. Изъ нимъ впослѣдствіи по преимуществу берутся служащіе въ конторѣ и на другія должности *). Всѣ эти малолѣтніе находятся въ особомъ помѣщеніи, довольно просторномъ и чистомъ. По провѣркѣ съ планомъ, помѣщеніе это заключаетъ въ себѣ 51 куб. сажень вмѣстимости, слѣдовательно, на каждаго воспитанника приходится слиш-

*) Одинъ, напр., служить въ качествѣ лакея въ домѣ для пріѣзжающихъ.

// комъ по одной куб. сажени пространства. У каждаго воспитанника имѣется желѣзная кровать съ матрацомъ и со всѣми другими постельными принадлежностями отъ Товарищества, и даже съ ночнымъ столикомъ. Для присмотра при нихъ живетъ дядька. Для воспитанниковъ имѣется цейхгаузъ съ нижнимъ бѣльемъ и верхней одеждой: съ сюртуками, сапогами и проч. и даже съ шубами и пальто. Для нѣкоторыхъ же имѣется и праздничная одежда—сюртуки, пальто и проч., которые и выдаются по праздникамъ.

4) На фарфоровомъ заводѣ Кузнецова учебной мастерской съ сиротами болѣе не существуетъ. Наконецъ, администрація завода пришла къ тому, что въ точильныхъ мастерскихъ стала ручной способъ замѣнять механической силой и половина станковъ дѣйствуетъ теперь при помощи пара.

5) На фабрикѣ Голубева (льнопрядильная), бывшей при моемъ посѣщеніи въ январѣ 1884 года почти безъ всякихъ пожарныхъ приспособленій, въ настоящее время устроенъ пожарный насосъ и краны, по три штуки съ рукавами въ каждомъ отдѣленіи.

6) Устроенъ пріемный покой на три койки при миткале-ткацкой фабрикѣ Смирнова.

ПРИЛОЖЕНІЕ.

**Свѣдѣнія о посѣщенныхъ мною, въ отчетномъ году, фабрикахъ
во Владимірскомъ фабричномъ округѣ.**

№ посѣщеній.	№ фабрикъ.	Названіе фабрикъ и имена владельцевъ ихъ.	Мѣстонахождение промышленныхъ заведеній.	Годъ, мѣсяць и число посѣщенія.	Число всѣхъ рабочихъ.	Примѣчанія.
1	1	Никольская мануф. Саввы Морозова, сынъ и К ^о . Бумаго-прядильная и ткацкая	Въ 2 в. отъ Орѣхово-Зуево, ст. Моск.-Нижегор. жел. дор.	1884 г. 10 Августа.	3,985	
2	2	Той-же фирмы—красильно-отбѣльная	»	11 »	1,464	
3	3	Той-же фирмы—ткацкая-отдѣлочная	»	11 »	1,306	
4	4	Той-же фирмы—отбѣльная	Въ 10 в. отъ Никольской мануфактуры.	13 »	343	
5	5	Товарищество мануфакт. Викула Морозова, съ сын.—бумаго-прядильная	Вмѣстѣ съ Никольской мануфактурой.	14 »	776	
6	6	Той-же фирмы—2 механ. бумаготкацкая	»	16 »	1,917	
7	7	Той-же фирмы—красильно-отбѣльная	»	16 »	1,337	
8	8	Бурялиной, Н. Х. наслѣдн. Куваевой—ситце-печ., отбѣльная и заварочная	Въ гор. Иваново-Вознесенскѣ.	22 »	616	
9	9	Бубнова, Варсон. Варлаам.—ситце-печатная	»	22 »	110	
10	10	Горелина, Никона—бумаго-прядильная	»	23 »	611	
11	11	Его же—мех. бумаготкацкая	»	23 »	640	
12	12	» ситце-печатная	»	23 »	433	
13	13	Зубкова, Н. Ф. наслѣдн.—отбѣльная	»	23 »	73	
14	14	Полушина, Никол. Маркел.—ситце-печатная	»	23 »	300	
15	15	Каретниковой, А.—пунцовая (оболсуновская)	Въ м. Оболсуновѣ, въ 28 в. отъ Иваново-Вознесенска.	24 »	67	
16	16	Его же—бумаго-прядильн. и ткацкая	Близъ с. Тейкова, въ 35 в. отъ Иваново-Вознесенска.	24 »	2,151	
17	17	Его же—ситце-печатная и красильно-отбѣльная	»	25 »	924	
18	18	Собинская мануф.—бумаго-прядильная и ткацкая	Въ м. Собино, въ 3 в. отъ ст. Ундоль, Ниж. ж. д.	3 Сентября.	2,000	

№ посѣщеній.	№ фабрикъ.	Названіе фабрикъ и имена владельцевъ ихъ.	Мѣстонахожденіе промышленныхъ заведеній.	Годъ, мѣсяцъ и число посѣщенія.	Число всѣхъ рабочихъ.	Примѣчанія.
19	19	Волкова, съ сын. — льно-пря- дильная	Въ г. Меленкахъ, въ 44 в. отъ ст. Муромъ, Муромск. ж. д.	1885 г. 7 Февраля.	1,246	
20	20	Его же — полотняно-ткацкая и бѣ- лильная	»	7 »	521	
21	21	Меленковская мануф. — льно- прядильная и ткацкая	»	8 »	968	
22	22	Баранова Асафа (Соколов. ман.) бумаго-прядильная	Въ с-цѣ Струнинѣ, въ 9 в. отъ г. Алек- сандрова.	14 »	586	
23	23	Той-же фирмы — мех. бумаготкацкая	»	14 »	937	
24	24	Той-же фирмы — пунцово-красиль- но-отдѣлочн. и механич. отдѣль.	»	15 »	801	
25	25	Барановыхъ, Товар. на паяхъ — прядильная и ткацкая	Въ с. Карабановѣ, въ 12 в. отъ Александрова.	16 »	2,598	
26	26	Той-же фирмы — пунцово-красильн., отбѣльн. и механ. отдѣль	»	16 »	1,696	
27	27	Большая Ярославская мануф. Тов. — бумаго-прядильная	Близъ г. Ярославля.	18 »	3,043	
28	28	Той-же фирмы — механич. бумаго- ткацкая и механич. отдѣль	»	19 »	1,230	
29	29	Дунаева, Ив. Никол. — паровая спичечная фабрика	Въ г. Ярославлѣ.	20 »	85	
30	30	Его же — табачная фабрика	»	20 »	264	
31	31	Вахрамѣевыхъ, В. Ф., Торгов. Домъ — табачная фабрика	»	20 »	150	
32	32	Сорокина, Сергѣя Никол. — свинцово-бѣлильный заводъ	»	21 »	67	
33	33	Оловянишникова, Порфир. — свинцово-бѣлильный зав.	»	21 »	65	
34	34	Сорокина, А., Торгов. Домъ — свинцово-бѣлильный зав.	»	21 »	101	
35	35	Вахрамѣева, Андр. Ив. — па- ровая мукомольная	»	21 »	182	
36	36	Коченина — изразцово-суричное и дробяное заведеніе	»	22 »	11	
37	37	Фалька — типо-литографія и пе- реплетная	»	22 »	29	
38	38	Вахрамѣевыхъ, бр. — табачная фабрика	»	22 »	50	
39	39	Норская мануф. — бумаго-пря- дильная	Въ Норскомъ посадѣ, въ 14 в. отъ гор. Ярославля.	23 »	419	
40	40	Той-же фирмы — льно-прядильная и механ. отдѣль	»	23 »	1,347	

№ посѣщенія.	№ фабрикъ.	Названіе фабрикъ и имена владельцевъ ихъ.	Мѣстонахожденіе промышленныхъ заведеній.	Годъ, мѣсяцъ и число посѣщенія.	Число всѣхъ рабочихъ.	Примѣчанія.
41	41	Первушина, Андрея—винокуренный зав.	Въ г. Вологдѣ.	1885 г. 25 Февраля.	62	
42	42	Его-же--водочный заводъ	»	25 »	63	
43	43	Нечаева, Вас. Ив.—скорняжно-мѣховой заводъ	»	25 »	98	
44	44	Смольковыхъ, бр., Ив. и Арс.—чугунолитейный и механич. заводъ	При с-цѣ Жуковкѣ, Ярославскаго уѣзда, близь города.	27 »	79	
45	45	Зотовыхъ, бр.—льно-прядильная.	Въ г. Костромѣ.	1 Марта.	1,473	
46	46	Ихъ-же—механ. полотняно-ткацкая и бѣлильная	»	1 »	471	
47	47	Нов. Костромская льнян. мануфакт.—льно-прядильная и ткацкая	»	2 »	2,140	
48	48	Брюханова—льно-прядильная и ткацкая	»	4 »	231	
49	49	Чумакова, Мих. Никол.—табачная фабрика.	»	5 »	42	
50	50	Чушакова и К. Влад. Иван.—табачная фабрика	»	5 »	21	
51	51	Кокушкина, Аван. администр.—бумаго-прядильная	Въ гор. Шуѣ.	14 »	664	
52	52	Той-же фирмы—механ. ткацкая и механич. отдѣл.	»	14 »	655	
53	53	Шуйская мануфакт.—ситцепечатная фабрика	»	15 »	319	
54	54	Той-же фирмы—механ. ткацкая.	»	15 »	410	
55	55	Щеколдина—обойная (шпалери).	»	15 »	46	
56	56	Посылина, Степ. Михайлов.—ситце-печатная фабрика.	»	16 »	66	
57	57	Его-же—ручная набивная фабрика	»	16 »	89	
58	58	Кокушкина, Павла Дмитр.—ситце-печатная фабрика.	»	16 »	140	
59	59	Боброва, Данилы Васильев.—ручная набивная.	»	16 »	81	
60	60	Никитина, Андрея (Лемешенск. ман.)—механ. бумаго-ткацкая	Близъ с. Лемешки, въ 16 в. отъ Владимира.	8 Апрѣля.	804	
61	61	Курбатова, Уст. Савв.—механическій заводъ	Въ Нижнемъ-Новгор.	15 »	475	
62	62	Хворинаова, Иліод. Геннад.—механ.-столярный заводъ.	»	16 »	124	
63	63	Доброва и Набогльца—механическій заводъ	»	16 »	184	
64	64	Зобниныхъ, бр.—механ. заводъ	»	17 »	31	

№ посѣщеній.	№ фабрикъ.	Названіе фабрикъ и имена владельцевъ ихъ.	Мѣстонахожденіе промышленныхъ заведеній.	Годъ, мѣсяць и число посѣщенія.	Число всѣхъ рабочихъ.	Примѣчанія.
65	65	Шубинскаго—типографія и литографія	Въ Нижн.-Новгородѣ.	1885 г. 17 Апрѣля.	14	
66	66	Простоквашина—каретный зав.	»	17 »	31	
67	67	Ройскаго и Душина—типографія и литографія	»	18 »	23	
68	68	Башкирева, Емельяна—паровая мукомольная	На бер. р. Оки, противъ Благовѣщенской слоб., въ Нижнемъ-Новгородѣ.	18 »	117	
69	69	Петровскаго, П. П.—типо-литографія	Въ Нижнемъ-Новгор.	18 »	9	
70	70	Муромская мануфакт.—льнопрядильная	Въ Муромск. у., въ 4 вер. отъ города.	20 »	494	
71	71	Перловой съ сынов.—ручная полотняно-ткацкая	Въ гор. Муромѣ.	21 »	54	
72	72	Титова, Петра Мих.—фосфорн. спичечный заводъ	Въ гор. Владимірѣ.	24 »	16	
73	73	Морозова, Алимпія—клеѣнчат. заводъ	Въ 1-й верстѣ отъ ст. Ундоль, Моск.-Нижегородск. ж. д.	27 »	29	
74	—	Собинская мануфакт.—бумагопрядильная и ткацкая	Въ 3-хъ вер. отъ ст. Ундоль, Моск.-Нижегородск. ж. д.	27 »	1,884	Втор. посѣщен., см. № 18.
75	74	Юрьево-Польская мануф. Тов.—красильная и отдѣлочная	Въ г. Юрьевѣ, въ 93 верст. отъ г. Владиміра.	1 Мая.	112	
76	75	Овсянникова и Ганшина—приготов. и раздаточн. конторы	»	1 »	104	
77	76	Кольчугина Товар.—латунномѣдно-прокатный заводъ	Близъ с. Васильевскаго, въ 130 в. отъ Владиміра.	3 »	593	
78	77	Павлова, Серг. Петр.—пунцово-красильная	Въ г. Переяславлѣ, въ 21 в. отъ ст. Берендѣевой, Ярославской ж. д.	17 »	289	
79	78	Борисовскаго, съ сын. Мартьян.—бумаго-прядильная	»	17 и 18 Мая.	1,076	
80	79	Захряпина, Андрея Петров.—мѣдно-бронзовый заводъ	»	18 Мая.	110	
81	80	Гладевыхъ, Варв. и Татьяны—бумаго-красильная	»	18 »	—	Оказалась временно закрытою по случаю смерти мастера.
82	81	Ножевникова, Петра Никол.—табачная фабрика	»	18 »	51	

№ посѣщеній.	№ фабрикъ.	Названіе фабрикъ и имена владельцевъ ихъ.	Мѣстонахожденіе промышленныхъ заведеній.	Годъ, мѣсяць и число посѣщенія.	Число всѣхъ рабочихъ.	Примѣчанія.
83	82	Деревщикова, Мих. Яковл.— ручная шелко-ткацкая	Въ г. Киржачѣ, въ 45 в. отъ ст. Покровъ, Моск. - Нижегородской ж. д.	1885 г. 21 Мая.	146	
84	83	Шапошниковъ — мѣдно-латунн. заводъ	Въ 1½ в. отъ города Киржача.	21 »	221	
85	84	Симагина, Ивана Яковлев.— ручная бумаго-ткацкая	Въ г. Киржачѣ.	21 »	120	
86	85	Деревщикова, Ивана Яковл.— ручная шелко-ткацкая	»	21 »	91	
87	86	Милованова, Аѳан. Демид.— ручная шелко-ткацкая	»	21 »	45	
88	87	Арсентьева, Як. Григорьев.— ручная шелко-ткацкая	»	21 »	228	
89	88	Соловьева, Петра Александр.— пунцово-бум.-крас. и ткацкая .	Въ 4 в. отъ гор. Киржача.	22 »	424	
90	89	Соловьева, Алекс. Алексан.— красильная пряжи	»	22 »	180	
91	90	Гаевского—мѣдно-прокатн. зав. .	Въ 2½ в. отъ города Киржача.	23 »	58	
92	91	Арсентьева, Ив. Григорьев.— ручная шелко-ткацкая	Въ гор. Киржачѣ.	23 »	133	
93	92	Зими́на, Якова Агаповича — патронный заводъ	Въ 3 вер. отъ города Киржача.	23 »	46	
94	93	Любимовой—мѣдно-литейный и проволочный заводъ.	Въ 5 вер. отъ города Киржача.	23 »	60	
95	94	Пичугина, Степ. Діомидов.— ручная шелко-ткацкая	При д. Федоровской, въ 5¼ в. отъ гор. Киржача.	23 »	120	
96	95	Никольской ман. Саввы Морозова— мех. и ручн. ткацкая и плисорѣзная	При с-цѣ Вауловѣ, въ 33 вер. отъ города Киржача.	24 »	497	
97	96	Симанина, Ивана Дмитриев.— механ. плисово-ткацкая	Въ с. Ставровѣ, въ 35 в. отъ г. Владиміра.	11 Іюня.	565	
98	97	Бажанова, Ставровск. ман.— механ. бумаго-ткацкая	Близъ с. Ставрова.	12 »	577	
99	98	Треумова, Ивана Андреев.— механ. бумаго-ткацкая	Въ 2 в. отъ г. Коврова, на берегу р. Клязьмы.	15 »	896	
100	99	Ильина—ручная бумаго-ткацкая.	Въ гор. Ковровѣ.	16 »	—	По случ. ухода рабочихъ на полевныя работы, фабр. оказалась недѣйствующею.

№ посѣщеній.	№ фабрикъ.	Названіе фабрикъ и имена владельцевъ ихъ.	Мѣстонахожденіе промышленныхъ заведеній.	Годъ, мѣсяць и число посѣщенія.	Число всѣхъ рабочихъ.	Примѣчанія.
101	100	Большакова, арендуем. Тюменевымъ—паровая мукомольная . . .	Въ 1½ отъ г. Коврова, на бер. р. Клязьмы.	1885 г. 16 Юня.	80	
102	101	Балиной, наслѣдницы—бумагопрядильная	Въ с. Южѣ, въ 59 в. отъ ст. Вязники, М. Н. жел. дор.	18 »	578	
103	102	Той-жевладѣлицы—механ. бумаготкацкая и проч.	»	18 »	709	
104	103	Протасьева, Ив. Александр.—Тарасовская писчебум. фабр. . .	Въ д. Борекосъ-Татаровѣ, въ 15 в. отъ ст. Метера, Ниж. ж. д.	19 »	361	
105	104	Фатьянова, Алекс. Евграф.—фольговый заводъ	Въ с. Метерѣ, въ 14 в. отъ станц. того-же имени.	19 »	20	
106	105	Демидова, В. Ф., Ярцевская ман.—льно-прядильная	Въ м. Ярцевѣ, въ 1½ в. отъ г. Вязниковъ.	20 »	1,866	
107	106	Его-же—механ. полотн.-ткацкая . .	Въ г. Вязникахъ, въ 7 в. отъ ст. Вязники, М. Н. жел. дор.	21 »	930	
108	107	Его-же—бумаго-оберточная и отбѣльная пряжи	»	21 »	222	
109	108	Сенькова, Серг. Иванов.—мех. полотняно-ткацк. и отбѣльная . .	»	22 »	734	
110	109	Елизарова, Влад. Васильев.—механ. полотн.-ткацкая	»	22 »	101	
111	110	Способина, Григорія Иван.—Горбатовская писче-бумажная фабрика	Въ м. Горбаткѣ, въ 3 в. отъ ст. Селивановой, Мур. ж. д.	25 »	244	
112	—	Муромская мануфкт.—льно-прядильная фабрика	Въ Муромск. у., въ 4 в. отъ г. Муромъ.	26 »	500	Второе посѣщен., см. № 70.
113	111	Королькова, Ильи Васильев.—фосфорно-спичечный заводъ . .	Близъ г. Муромъ.	26 »	25	
114	112	Зварькиной, Праск. Петр.—чугунолитейный заводъ	Въ г. Муромѣ.	27 »	19	
115	113	Кекина и К ^о —льно-прядильная и ткацкая	Близъ г. Ростова, Ярославской губ.	12 Юля.	606	
116	114	Блесъ, К., и К ^о —суконная фабр. .	Близъ с. Савинскаго, въ 18 вер. отъ г. Ростова.	13 »	371	
117	115	Кузнецова, М. С.—Дулевскій фарфоровый заводъ	Въ Дулевѣ, въ 12 в. отъ Орѣхова-Зуева.	15 »	1,188	
118	116	Смирнова, А. В.—мех. бумаготкацкая	Въ д. Ликиной, въ 9 в. отъ Орѣхова-Зуева.	16 »	315	

№ посѣщеній.	№ фабрикъ.	Названіе фабрикъ и имена владельцевъ ихъ.	Мѣстонахожденіе промышленныхъ заведеній.	Годъ, мѣсяцъ и число посѣщенія.	Число всѣхъ рабочихъ.	Примѣчанія.
119	—	Никольск. мануф. Саввы Морозова, сынъ и К. — бумагопрядильная и ткацкая	Въ 2 в. отъ Орѣхова-Зуево, ст. М.-Ниж. жел. дор.	1885 г. 16 и 17 Юля.	3,236	Второе посѣщен., см. № 1.
120	—	Той-же фирмы—красильно-отбѣльная фабрика.	»	17 и 18 »	1,087	Второе посѣщен., см. № 2.
121	—	Той-же фирмы—ткацкая отдѣлочная и проч. отдѣленія	»	18 и 19 »	1,887	Второе посѣщен., см. № 3.
122	—	Той-же фирмы—отбѣльная Городищенская фабрика.	Въ 10 верст. отъ Никольской мануф.	19 »	289	Второе посѣщен., см. № 4.
123	—	Товар. мануф. Викула Морозова, съ сын. — бум.-прядильн.	Вмѣстѣ съ Никольской мануфактурой.	23 »	979	Второе посѣщен., см. № 5.
124	—	Той-же фирмы—2 механ. бумаготкацкія.	»	24 »	1,889	Второе посѣщен., см. № 6.
125	—	Той-же фирмы—красильно-отбѣльная и проч. отдѣленія	»	25 »	1,524	Второе посѣщен., см. № 7.
126	117	Сенькова, І. І., наслѣдн.—льнопрядильная и нитко-крутильная.	Въ м. Лосевѣ, въ 10 в. отъ ст. Вязники, — М. Н. жел. дор.	29 »	684	
127	—	Меленковская мануфактура—льно-прядильная и ткацкая	Въ г. Меленкахъ, въ 44 в. отъ ст. Муромъ, Муромск. ж. д.	31 »	586	Второе посѣщен., см. № 21.
128	—	Волкова, съ сын.—льно-прядильная фабр.	»	31 »	1,191	Второе посѣщен., см. № 19.
129	—	Той-же фирмы—механ. полотн. и отбѣльная.	»	31 »	532	Второе посѣщен., см. № 20.
130	118	Зацѣпина—Золотковск. хрустальный заводъ	Между дд. Ильиной и Заколнѣ, въ 60 в. отъ Владиміра.	1 Августа.	170	
131	119	Рагозинъ, В. И., и К ^о —производство минеральныхъ маслъ.	Въ г. Балахнѣ, Ниж. губ., въ 35 в. отъ Нижняго-Новгор.	12 »	259	
132	120	Власова, Ивана Амвлитов.—паровая мукомольная.	Близъ г. Балахны.	13 »	107	
133	121	Киршбаума, Никол. Федор.—паров. бондарный заводъ	»	13 »	178	
134	122	Голубева, Козьмы Львовича—льно-прядильная	Въ г. Судогдѣ, въ 37 в. отъ Владиміра.	19 »	365	
135	123	Комисарова, Ивана Павлов.—Горбуновскій стекланный зав.	Въ 35 в. отъ Владиміра.	19 »	78	

№ посѣщеній.	№ фабрикъ.	Названіе фабрикъ и имена владельцевъ ихъ.	Мѣстонахожденіе промышленныхъ заведеній.	Годъ, мѣсяць и число посѣщенія.	Число всѣхъ рабочихъ.	Примѣчанія.
136	124	Воробьева, Никол. Алексан.— Александровскій стеклянн. зав..	Въ 46 верст. отъ Владиміра.	1885 г. 20 Августа.	106	
137	125	Гусевская мануфакт., Нечаева- Мальцева—бумаго-прядильная	Въ м. Гусь, въ 65 в. отъ Владиміра.	21 »	1,511	
138	126	Той-же фирмы—механич. бумаго- ткацкая, крутильн. и отбѣльн..	»	22 »	1,583	
139	127	Той-же фирмы—хрустальный зав. и механич. отдѣль	»	23 »	1,110	
140	128	Федоровскаго, Дмитр. Гавр.— стеклянный заводъ	Близъ д. Побойки, въ 45 в. отъ Владиміра.	24 »	75	
141	129	Его-же—хрустальный заводъ . . .	Въ 1-й верстѣ отъ стекляннаго завода, близъ д. Федоровки.	24 »	94	
142	—	Гарелина, Никона сын. — бу- маго-прядильная	Въ г. Иваново-Возне- сенскѣ.	14 Октября.	343	Второе посѣщен., см. № 10.
143	—	Его-же—механ. бумаго-ткацкая . .	»	14 »	342	Второе посѣщен., см. № 11.
144	—	Его-же—ситце-печатная фабр. . .	»	15 »	332	Второе посѣщен., см. № 12.
145	130	Покровская мануф. Грязнова, Петра Николаевича—ситце- печатная	»	15 »	484	
146	131	Щапова, Терент. Алексѣев.— ситце-печатная	»	15 »	54	
147	—	Бурылиной, Н. Х., наслѣдник. Куваевой—ситце-печатн., от- бѣльн. и заварочн.	»	16 »	699	Второе посѣщен., см. № 8.
148	132	Витовой, Прасковьи Иван.— ситце-печатная фабр.	»	16 »	209	
149	133	Дурденевскихъ, бр.— ситце-пе- чатная фабрика	»	16 »	42	
150	134	Фокина, Никона Николаев.— ситце-печатная и отбѣльная . .	»	16 »	280	
151	135	Кокушкина, Зах. Леонтъев.— ситце-печатная	»	16 »	240	
152	136	Его-же—механ. бумаго-ткацкая . .	»	17 »	493	
153	137	Бурылина, Дмитр. Геннад.— ситце-печатная	»	17 »	150	
154	138	Гречина, Виктора Алексѣев.— механ. миткал.-ткацкая	»	17 »	150	
155	139	Дербенева, Никанора Тим.— механ. миткал.-ткацкая	»	17 »	1,006	
156	140	Его-же—ситце-печатная фабр. . .	»	17 »	133	
157	141	Гарелина, Ивана, сын. Тов.— механ. миткал.-ткацкая	»	17 »	1,220	

№ посѣщеній.	№ фабрикъ.	Названіе фабрикъ и имена владельцевъ ихъ.	Мѣстонахожденіе промышленныхъ заведеній.	Годъ, мѣсяць и число посѣщенія.	Число всѣхъ рабочихъ.	Примѣчанія.	
158	142	Гарелина, Ивана, сын. Тов.—ситце-печатная и отбѣльная фабр.	Въ г. Иваново-Вознесенскѣ.	1885 г. 17 Октября.	284		
159	143	Меньшикова, Василія, Тор. д.—ситце-печатная и красильная (заварочная).		»	18 »	130	
160	144	Иваново-Вознесенск. мануф.—механ. миткале-ткацкая.		»	18 »	1,591	
161	—	Зубкова, Никол. Фед., насл.—отбѣльная.		»	18 »	60	Второе посѣщен., см. № 13.
162	145	Его-же—механ. миткально-ткацкая		»	18 »	536	
163	146	Его-же—ситце-печатная фабр.		»	18 »	169	
164	—	Полушина, Никол. Маркел.—ситце-печатная фабр.		»	18 »	220	Второе посѣщен., см. № 14.
165	147	Борисовыхъ, Любви Евтих. и Людм. Александр.—ситце-печатная фабр.		»	18 »	158	
166	148	Ямановскаго, Мирона Фед.—механ. миткал.-ткацкая.		»	19 »	145	
167	149	Его-же—ситце-печатная фабр.		»	19 »	59	
168	150	Красковскаго, Васил. Егор.—ситце-печатная фабр.		»	19 »	—	Оказалась временно закрытою по случаю недост. миткаля.
169	151	Гандурина, Антона Михайл.—механ. ткацкая и заварочная.		»	19 »	308	
170	152	Новикова, Авксент. Никон.—ситце-печатная фабр.		»	19 »	183	
171	153	Горбунова—булочная.	Въ г. Владимірѣ.	29 »	25		
172	154	Прощина—булочная.	»	29 »	6		
173	155	Сѣтова—булочная.	»	29 »	28		
174	156	Гандурина, Антона Михайл.—ситце-печатная.	Въ г. Иваново-Вознесенскѣ.	6 Ноября.	143		
175	—	Кокушкина, Захара Леонтьевича—мех. миткал.-ткацкая.	»	5 »	493	Второе посѣщен., см. № 134.	
176	—	Его-же—ситце-печатная фабрика.	»	5 »	240	Второе посѣщен., см. № 133.	
177	157	Дарьинскаго, Мелентія Дм.—ситце-печатная фабр.	»	6 »	32		
178	158	Гандуриныхъ, Никол. и Лаврентія Мих.—ситце-печатная фабрика.	»	6 »	45		

№ посѣщеній.	№ фабрикъ.	Названіе фабрикъ и имена владельцевъ ихъ.	Мѣстонахожденіе промышленныхъ заведеній.	Годъ, мѣсяць и число посѣщенія.	Число всѣхъ рабочихъ.	Примѣчанія.
179	159	Смиляковыхъ бр. — чугунолитейный и механич. заводъ.	Въ г. Иваново-Вознесенскѣ.	1885 г. 6 Ноября.	132	
180	—	Тов. Шуйской мануф.—механ. бумаго-ткацкая	Въ г. Шуѣ.	6 »	521	Второе посѣщен., см. № 54.
181	—	Той-же фирмы — ситце-печатная фабрика	»	6 »	354	Второе посѣщен., см. № 53.
182	160	Калужскаго, Леонт. Гаврил.—механ. бумаго-ткацкая.	»	7 »	179	
183	161	Терентьева, Ивана Васильев.—мех. миткал.-ткацкая.	»	7 »	908	
184	162	Небурчилова, Ив. Васильев.—механ. миткал.-ткацкая	»	7 »	540	
185	—	Кокушкина, Аѳанас. админ.—бумаго-прядильная	»	7 »	502	Второе посѣщен., см. № 51.
186	—	Той-же фирмы — механ. миткал.-ткацкая и механ. отдѣлъ	»	7 »	793	Второе посѣщен., см. № 52.
Итого при первыхъ посѣщеніяхъ.					76,497	

Списокъ посѣщенныхъ мною и помощникомъ моимъ, въ отчетѣ фабричномъ

тномъ году, промышленныхъ заведеній во Владимірскомъ округѣ.

№ №	Названіе фабрикъ и имена владѣльцевъ.	Мѣстонахожденіе фабрикъ.	Годъ, мѣсяцъ и число осмотра.	Въ первое посѣщеніе.				Годъ, мѣсяцъ и число осмотра.	Во второе посѣщеніе.				Годъ, мѣсяцъ и число осмотра.	Въ третье посѣщеніе.				Примѣчанія.	
				Общее число всѣхъ рабочихъ.	Изъ нихъ малолѣтнихъ.	Примѣнялся-ли законъ о сокращеніи работы.	Соблюдались-ли статьи закона.		Общее число всѣхъ рабочихъ.	Изъ нихъ малолѣтнихъ.	Примѣнялся-ли законъ о сокращеніи работы.	Соблюдались-ли всѣ остальн. статьи закона.		Общее число всѣхъ рабочихъ.	Изъ нихъ малолѣтнихъ.	Примѣнялся-ли законъ о сокращеніи работы.	Соблюдались-ли всѣ остальн. статьи закона.		
1	Бумаго-прядильная съ ткацкой, Никольской мануфактуры.	Въ мѣстечкѣ Никольскомъ, Покровскаго уѣзда, въ 2 верстахъ отъ ст. Орѣхово-Зуево.	1884 г. Августа 10	7098 о б о е г о п о л а.	182	Примѣнялся для крут. и при мелк. начинк.	—	1885 г. Юля 16—19	3236	75	Примѣнялся.	Соблюдались не вполне.	—	—	—	—	—	Нѣтъ въ достаточномъ количествѣ метрическихъ выписокъ и распределеніе рабоч. час. для малолѣтн. крайне разнообразно. Кромѣ показанныхъ малолѣтнихъ, оказавшихся въ Юль 1885 г. были еще 12 мальчиковъ (11 въ учебной мастерской и 1 въ переплетной), работавшихъ по 8 час. въ сутки.	
2	Красильно-отбѣльн., той-же фирмы.	Орѣхово-Зуево.	11		23	Не примѣнялся.	—	—	1087	20	Примѣнялся.	Соблюдались не вполне.	—	—	—	—	—		
3	Ткацкая отдѣлочная, той-же фирмы.	—	11		59	Не примѣнялся.	—	—	—	1096	34 и 12	Примѣнялся.	Соблюдались не вполне.	—	—	—	—		
4	Городищенская отбѣльная, той-же фирмы.	Въ 10 верст. отъ ст. Орѣхово-Зуево.	13		Нѣтъ (по паспорту).	—	—	—	19	289	13	Примѣнялся.	Соблюдались не вполне.	—	—	—	—		Нѣтъ въ достаточномъ количествѣ метрическихъ выписокъ.
5	Бумаго-прядильная, Викула Морозова.	Въ сельцѣ Никольскомъ.	14		776	40	Примѣнялся не вполне.	—	23	979	48	Примѣнялся.	Соблюдались не вполне.	—	—	—	—		—
6	Самоткацкія, того-же владѣльца.	Тамъ-же.	16		1917	55	Примѣнялся не вполне.	—	24	1889	36	Примѣнялся.	Соблюдались не вполне.	—	—	—	—		—
7	Ситце-печатная, отбѣльная и заворочная, Куваевой.	Въ гор. Ивановѣ-Вознесенскѣ.	22		Около 616	10	Не примѣнялся.	—	Октября 16	699	10	Не примѣнялся по причинѣ недоразумѣнія.	Не соблюдались.	—	—	—	—		Малолѣтніе были въ качествѣ грав. и рисов. учен., почему ихъ не считали за раб. 17 Окт. получ. заявл. о распр. раб. час. согласно закона.
8	Ситцевая, Бубнова.	Тамъ-же.	22		110	10	Не примѣнялся.	—	—	—	—	—	—	—	—	—	—		—
9	Красильно-отбѣльная и отдѣлочная, Викула Морозова.	Въ сельцѣ Никольскомъ.	16		1337	32	Примѣнялся не вполне.	—	Юля 24	1524	18	Примѣнялся.	Соблюдались не вполне.	—	—	—	—		—
10	Бумаго-прядильная, Никона Гарелина.	Въ гор. Ивановѣ-Вознесенскѣ.	23		611	16	»	—	Октября 14	343	18	Примѣнялся.	Соблюдались не вполне.	—	—	—	—		Не прошнурована книга и не вывѣшено правилъ и списка метрическихъ выписокъ всего 65.
11	Ткацкая, того-же владѣльца.	Тамъ-же.	23		640	4	»	—	14	342	3	Примѣнялся.	Соблюдались не вполне.	—	—	—	—		Не прошнурована книга и не вывѣшено правилъ и списка метрическихъ выписокъ, всего 5.
12	Ситце-печатная, того-же владѣльца.	Тамъ-же.	23		433	Нѣтъ (по паспорту).	»	—	15	332	1 (въ уборн.).	Не примѣнялся.	Не соблюдались.	—	—	—	—		—
13	Отбѣльная, наслѣдниковъ Н. Ф. Зубкова.	Тамъ-же.	23		73	Есть.	Не примѣнялся.	—	18	60	Нѣтъ (по паспорту).	—	—	—	—	—	—		—

№№	Название фабрикъ и имена владѣльцевъ.	Мѣстонахождение фабрикъ.	Годъ, мѣсяцъ и число осмотра.	Въ первое посѣщеніе.			
				Общее число всѣхъ рабочихъ.	Изъ нихъ малолѣтнихъ.	Примѣнялся-ли законъ о сокращеніи работы.	Соблюдались-ли всѣ статьи закона.
31	Табачная фаб., торг. дома В. Ф. Вахрамѣевыхъ.	Въ г. Ярославль.	Февраля 20	150	5	Не примѣнялся.	—
32	Свинцово-бѣлильный заводъ, Серг. Никол. Сорокина.	Тамъ-же.	21	67	Нѣтъ.	—	—
33	Свинцово-бѣлильн. зав., торг. домъ А. Сорокина.	Тамъ-же.	21	101	Нѣтъ.	—	—
34	Свинцово-бѣлильный заводъ порф., Оловянишникова.	Тамъ-же.	21	65	Нѣтъ.	—	—
35	Паровая-мукомольная, Андрея Ив. Вахрамѣева.	Тамъ-же.	21	182	4	Не примѣнялся.	—
36	Изразцово-сурчичный и дробяной, Когенина.	Тамъ-же.	22	11	Нѣтъ.	—	—
37	Типо-литографія и переплетная, Фалька.	Тамъ-же.	22	29	14	Не примѣнялся.	—
38	Табачная фаб., Вахрамѣевыхъ Бр.	Тамъ-же.	22	50	12	Не примѣнялся.	—
39	Бумаго-прядильная, Норской мануфактуры.	Въ Норскомъ посадѣ, въ 14 в. отъ гор. Ярославля.	23	419	127	Не примѣнялся.	—
40	Льно-прядильная, Норской мануфактуры.	Тамъ-же.	23	1347	308	Не примѣнялся.	—
41	Винокуренный заводъ, Андрея Первушина.	Въ г. Вологдѣ.	25	62	Нѣтъ.	—	—
42	Водочный заводъ, Андрея Первушина.	Тамъ-же.	25	63	5	Не примѣнялся.	—
43	Скорняжно-мѣховой заводъ, Вас. Иван. Нечаева.	Тамъ-же.	25	98	5	Не примѣнялся.	—
44	Чугунно-литейный и механический заводъ, Ив. и Арсентія Смоляковыхъ.	Въ г. Ярославль.	27	79	Нѣтъ.	—	—
45	Льнопрядильная Бр. Зотовыхъ.	Въ г. Костромѣ.	Марта 1	1473	213	Не примѣнялся.	Заведена книга и удалены малолѣтніе изъ вредныхъ мастерскихъ
46	Льно-ткацкая и отбѣльная, Бр. Зотовыхъ.	Тамъ-же.	1	471	20	Не примѣнялся.	Не соблюдались.
47	Льно-прядильная и ткацкая, Нов. костр. льн. мануфактура.	Тамъ-же.	2	2140	303	Не примѣнялся.	Не соблюдались.
48	Льно-прядильная и ткацкая, Брюханова.	Тамъ-же.	4	231	38	Примѣнялся не для всѣхъ малолѣтнихъ.	Заведена книга и вывѣшено объявленіе о законѣ.

Годъ, мѣсяцъ и число осмотра.	Во второе посѣщеніе.				Годъ, мѣсяцъ и число осмотра.	Въ третье посѣщеніе.				Примѣчаніе.
	Общее число всѣхъ рабочихъ.	Изъ нихъ малолѣтнихъ.	Примѣнялся-ли законъ о сокращеніи работы.	Соблюдались-ли всѣ статьи закона.		Общее число всѣхъ рабочихъ.	Изъ нихъ малолѣтнихъ.	Примѣнялся-ли законъ о сокращеніи работы.	Соблюдались-ли всѣ статьи закона.	
—	—	—	—	—	—	—	—	—	—	7 Марта получено уведомленіе объ удаленіи всѣхъ малолѣтнихъ.
—	—	—	—	—	—	—	—	—	—	
—	—	—	—	—	—	—	—	—	—	
—	—	—	—	—	—	—	—	—	—	
—	—	—	—	—	—	—	—	—	—	
—	—	—	—	—	—	—	—	—	—	
—	—	—	—	—	—	—	—	—	—	
—	—	—	—	—	—	—	—	—	—	
—	—	—	—	—	—	—	—	—	—	
—	—	—	—	—	—	—	—	—	—	
—	—	—	—	—	—	—	—	—	—	
—	—	—	—	—	—	—	—	—	—	
—	—	—	—	—	—	—	—	—	—	
—	—	—	—	—	—	—	—	—	—	
Августа 24	392	49	Примѣнялся.	Соблюдались не вполне.	—	—	—	—	—	
24	936	109	Примѣнялся.	Соблюдались не вполне.	—	—	—	—	—	
—	—	—	—	—	—	—	—	—	—	
20	30	Нѣтъ.	—	—	—	—	—	—	—	
19	30	Нѣтъ.	—	—	—	—	—	—	—	
—	—	—	—	—	—	—	—	—	—	
Апрѣля 10	978	98	Примѣнялся.	Соблюдались не вполне.	—	—	—	—	—	
11	486	Нѣтъ.	—	—	—	—	—	—	—	
9	2017	221	Примѣнялся.	Соблюдались не вполне.	—	—	—	—	—	
12	218	Нѣтъ.	—	—	Окт. 16	316	Нѣтъ.	—	—	

Малолѣтн. не посѣщали школу. Кромѣ отмѣченныхъ чиселъ, фабрики посѣщены были помощникомъ 14 Января и 1-го Марта 1885 г.

Тоже. Кромѣ отмѣченныхъ чиселъ, фабрика посѣщена была помощникомъ 10 и 11 Января и 2 Марта 1885 г.

Кромѣ отмѣченныхъ чиселъ, фабрика посѣщена была помощникомъ 18 Января и 4 Марта 1885 г. При посѣщеніи помощникомъ въ Октябрѣ на фабр. ночныхъ работъ не производилось.

№ №	Названіе фабрикъ и имена владѣльцевъ.	Мѣстонахождение фабрикъ.	Годъ, мѣсяцъ и число осмотра.	Въ первое посѣщеніе.				Годъ, мѣсяцъ и число осмотра.	Во второе посѣщеніе.				Годъ, мѣсяцъ и число осмотра.	Въ третье посѣщеніе.				Примѣчанія.	
				Общее число всѣхъ рабочихъ.	Изъ нихъ малолѣтнихъ.	Примѣнялся-ли законъ о сокращеніи работы.	Соблюдались-ли статьи закона.		Общее число всѣхъ рабочихъ.	Изъ нихъ малолѣтнихъ.	Примѣнялся-ли законъ о сокращеніи работы.	Соблюдались-ли всѣ статьи закона.		Общее число всѣхъ рабочихъ.	Изъ нихъ малолѣтнихъ.	Примѣнялся-ли законъ о сокращеніи работы.	Соблюдались-ли всѣ статьи закона.		
69	Ручная полотняно-ткацкая Перловой, съ сыновъ.	Въ г. Муромѣ.	Апрѣля 21	54	5	Не примѣнялся.	Не соблюдались.	—	—	—	—	—	—	—	—	—	—	—	—
70	Спичечный заводъ Петра Мих. Титова.	Въ г. Владимірѣ.	24	16	3	»	»	Октября 29	Заводъ	ока-	залеся	вре-	менно	—	—	—	—	—	—
71	Клеенчатый заводъ Алимпія Морозова.	Въ 1 вер. отъ ст. Ундоль.	27	29	1	»	»	—	—	—	—	—	—	—	—	—	—	—	Въ Маѣ получ. увѣдомленіе объ удаленіи малолѣтняго.
72	Красильная и отдѣлочная Тов. Юрьево-Польской мануф.	Въ г. Юрьевѣ (93 в. отъ г. Владиміра).	Мая 1	112	5	»	»	—	—	—	—	—	—	—	—	—	—	—	28 Мая получ. увѣдомл. объ удаленіи малолѣтнихъ.
73	Пригот. и раздаточн. контора Овсянникова и Ганшина.	Тамъ-же.	1	104	3	»	»	—	—	—	—	—	—	—	—	—	—	—	—
74	Латунно- и мѣдно-прокатн. заводъ Тов. Кольчугина.	Юрьевск. у., около с. Васильевского, 130 в. отъ г. Владиміра.	3	593	Нѣтъ.	»	»	—	—	—	—	—	—	—	—	—	—	—	—
75	Пунцово-красильная Сергѣя Петр. Павлова.	Въ г. Переславлѣ, 21 в. отъ ст. Берендѣевой.	17	289	4	»	»	—	—	—	—	—	—	—	—	—	—	—	14 Іюня получ. увѣдомл. о распред. раб. часовъ для малолѣтн. согласно закона.
76	Бумаго-прядильная Торгов. дома Борисовскаго съ сыновьями.	Тамъ-же.	17 и 18	1076	128	»	»	—	—	—	—	—	—	—	—	—	—	—	30 Мая получ. прошеніе о примѣненіи 6-ти ч. труда для малолѣтн. въ 4 смѣны.
77	Мѣдный заводъ Андр. Петров. Захряпина.	Тамъ-же.	18	110	14	»	»	—	—	—	—	—	—	—	—	—	—	—	25 Іюня получ. увѣдомл. о раб. час. для малолѣтн.
78	Льно-ткацкая и бѣлильн. Волкова съ сыновьями.	Въ г. Меленкахъ, въ 44 в. отъ Мурома.	Февраля 7	521	29	»	»	Іюля 31	532	Нѣтъ	—	—	—	—	—	—	—	—	—
79	Табачная, Петра Николаевича Ножевникова.	Тамъ-же.	18	51	2	»	»	—	—	—	—	—	—	—	—	—	—	—	22 Іюня получ. увѣдомл. объ удаленіи малолѣтнихъ.
80	Ручная шелко-ткацкая Михаила Яковлев. Деревщикова.	Въ г. Киржачѣ, въ 45 вер. отъ ст. Покровъ.	21	146	18	»	»	—	—	—	—	—	—	—	—	—	—	—	4 Іюня получ. увѣдомл. объ удал. всѣхъ малолѣтн.
81	Мѣдно-латунный заводъ Шапошниковъ.	Около г. Киржача.	Мая 21	221	2	»	»	—	—	—	—	—	—	—	—	—	—	—	1 Іюня получ. увѣдомл. объ удал. всѣхъ малолѣтн.
82	Ручная бумаго-ткацкая Ив. Як. Симагина.	Въ г. Киржачѣ.	21	120	10	»	»	—	—	—	—	—	—	—	—	—	—	—	24 Мая получ. увѣдомл. объ удал. всѣхъ малолѣтн.
83	Ручная шелко-ткацкая Ив. Як. Деревщикова.	Тамъ-же.	21	91	3	»	»	—	—	—	—	—	—	—	—	—	—	—	—
84	Ручная шелко-ткацкая Аѳанасія Демид. Милованова.	Тамъ-же.	21	45	Есть.	»	»	—	—	—	—	—	—	—	—	—	—	—	—
85	Ручная шелко-ткацкая Як. Гр. Арсентьева.	Тамъ-же.	21	228	2	»	»	—	—	—	—	—	—	—	—	—	—	—	—
86	Пунцово - бумаго - красильная и ткацкая Петра Алекс. Соловьева.	Около 4 версты отъ г. Киржача.	22	424	8	Примѣнялся	Соблюдались не вполне.	—	—	—	—	—	—	—	—	—	—	—	—

Въ Маѣ получ. увѣдомленіе объ удаленіи малолѣтняго.

28 Мая получ. увѣдомл. объ удаленіи малолѣтнихъ.

14 Іюня получ. увѣдомл. о распред. раб. часовъ для малолѣтн. согласно закона.

30 Мая получ. прошеніе о примѣненіи 6-ти ч. труда для малолѣтн. въ 4 смѣны.

25 Іюня получ. увѣдомл. о раб. час. для малолѣтн.

22 Іюня получ. увѣдомл. объ удаленіи малолѣтнихъ.

4 Іюня получ. увѣдомл. объ удал. всѣхъ малолѣтн.

1 Іюня получ. увѣдомл. объ удал. всѣхъ малолѣтн.

24 Мая получ. увѣдомл. объ удал. всѣхъ малолѣтн.

Въ моментъ пос. засталъ перерывъ, всл. чего мн. раб. разошл. по кварт. (моталки) и малолѣтн. не уд. видѣть, но присутств. ихъ на фабр. подтвержд. самими рабоч.

№	Название фабрикъ и имена владѣльцевъ.	Мѣстонахождение фабрикъ.	Годъ, мѣсяцъ и число осмотра.	Въ первое посѣщеніе.			
				Общее число всѣхъ бо-чихъ.	Изъ нихъ мало-лѣт-нихъ.	Примѣ-нялся-ли законъ о сокращеніи работы.	Соблюда-лись-ли всѣ статьи закона.
177	Льнян. мануф. (ткацкая и бѣлиль-ная) — Сосип. Дмитр. Сидо-рова.	С. Яковлевское, Не-рехт. у., въ 50 в. отъ г. Костромы.	Февраля 12	823	51	Не примѣ-нялся.	Не соблю-дались.
178	Ручная льно - ткацкая Сосип. Дмитр. Сидорова.	Тамъ-же.	12	288	24	»	»
179	Механич.-льно-ткацк. и бѣлильная Рогочевск. мануф. Крымова.	Д. Рогачева, Нерехт. уѣзд., въ 2 вер. отъ с. Яковлевскаго.	13	323	27	»	»
180	Ткацкая салфеточная Крымова.	Тамъ-же.	13	210	23	»	»
181	Льно-ткацкая салфеточная ручная Вас. Фед. Дороднова.	При с. Яковлевскомъ, Нерехт. у., въ 50 в. отъ Костромы.	14	238	30	»	»
182	Ручно-ткацкая и салфеточная Григ. Фед. Счастьева.	Д. Васильевская, въ 2 в. отъ с. Яков-левскаго.	15	18	Нѣтъ.	»	»
183	Бумаго-прядильная Товар. Ра-зоронова и Кормилицына.	На прав. бер. Волги, въ 3 вер. отъ гор. Кинешмы.	18—19	335	15	»	»
184	Бумаго - льно - ткацкая Алекс. Петр. Коновалова.	С. Вонячки, Кинеш. у., въ 1 1/2 в. отъ ст. Вичуги.	20	1596	193	Примѣ-нялся.	Соблю-дались.
185	Бумагосновальная и красильная Капит. Никанор. Коновалова.	Тамъ-же.	20	120	Нѣтъ	Не примѣ-нялся.	Не соблю-дались.
186	Бумаго-сновальная и красильная Викт. Кузьм. Коновалова.	Тамъ-же.	20	105	Нѣтъ	»	»
187	Бумаго - льно - ткацкая Герасима Дмитр. Разоронова.	С. Тезино, Кинеш. у., въ 30 вер. отъ г. Кинешмы.	21	648	13	»	»
188	Бѣлильно-красильн. и отдѣлочная Григ. Евгр. и Арс. Степ. Разороновыхъ.	Тамъ-же.	21	175	5	»	»
189	Механич. - бумаго - ткацкая Кор-милицина и Разоронова.	Тамъ-же	21	727	Нѣтъ	»	»
190	Чугунолитейный заводъ Федора Степ. Полевина.	При станц. Вичугѣ, Шуйско-Ивановск. жел. дор.	22	20	1	?	?
191	Бумаго-сновал., бѣлильн., крас. и отдѣлоч. Генв. Ал. Кокорева.	Дер. Стар. Галчихи, Кинешемск. у., въ 4 вер. отъ ст. Ви-чуги.	22	72	6	»	»
192	Механич. митк.-ткацкая Ал. Ив. Павловой.	С. Плещово, Нерехт. у., въ 75 в. отъ г. Костромы.	8	193	4	»	»
193	Ручная ткацкая салфет. Волж-ской мануф. Миндовскаго и Бакакина.	Д. Ст. Галчихи, Ки-нешем. у., въ 4 в. отъ ст. Вичуги.	22	47	Нѣтъ	»	»
194	Механическ. бумаго-ткацкая Ал. Фед. Морокина.	Д. Нов. Галчихи, Ки-нешем. у., въ 30 в. отъ г. Кинешмы.	23	188	7	»	»

Годъ, мѣсяцъ и число осмотра.	Во второе посѣщеніе.				Годъ, мѣсяцъ и число осмотра.	Въ третье посѣщеніе.				Примѣчаніе.
	Общее число всѣхъ рабо-чихъ.	Изъ нихъ мало-лѣт-нихъ.	Примѣ-нялся-ли законъ о сокра-щеніи работы.	Соблю-дались-ли всѣ статьи закона.		Общее число всѣхъ рабо-чихъ.	Изъ нихъ мало-лѣт-нихъ.	Примѣ-нялся-ли законъ о сокра-щеніи работы.	Соблю-дались-ли всѣ статьи закона.	
Апрѣля 27	810	Нѣтъ	—	—	—	—	—	—	—	Промышленныя заведенія посѣщенія помощникомъ.
27	254	Нѣтъ	—	—	—	—	—	—	—	
27	420	Нѣтъ	—	—	—	—	—	—	—	
23	83	Нѣтъ	—	—	—	—	—	—	—	
23	181	Нѣтъ	—	—	—	—	—	—	—	
—	—	—	—	—	—	—	—	—	—	
Мая 5—6	321	21	Примѣ-нялся.	Соблю-дались.	—	—	—	—	—	
Сентября 2—3	1318	114	Примѣ-нялся.	Соблю-дались.	—	—	—	—	—	
—	—	—	—	—	—	—	—	—	—	
—	—	—	—	—	—	—	—	—	—	
4	371	Нѣтъ	—	—	—	—	—	—	—	
4	127	Нѣтъ	—	—	—	—	—	—	—	
4	631	Нѣтъ	—	—	—	—	—	—	—	
—	—	—	—	—	—	—	—	—	—	
5	73	Нѣтъ	—	—	—	—	—	—	—	
Августа 8	123	3	Примѣ-нялся.	?	—	—	—	—	—	
—	—	—	—	—	—	—	—	—	—	
Сентября 6	169	6	Примѣ-нялся.	?	—	—	—	—	—	

№ №	Название фабрикъ и имена владѣльцевъ.	Мѣстонахождение фабрикъ.	Годъ, мѣсяцъ и число осмотра.	Въ первое посѣщеніе.				Годъ, мѣсяцъ и число осмотра.	Во второе посѣщеніе.				Годъ, мѣсяцъ и число осмотра.	Въ третье посѣщеніе.				Примѣчаніе.
				Общее число всѣхъ рабочихъ.	Изъ нихъ малолѣтнихъ.	Примѣнялся-ли законъ о сокращеніи работы.	Соблюдались-ли всѣ статьи закона.		Общее число всѣхъ рабочихъ.	Изъ нихъ малолѣтнихъ.	Примѣнялся-ли законъ о сокращеніи работы.	Соблюдались-ли всѣ статьи закона.		Общее число всѣхъ рабочихъ.	Изъ нихъ малолѣтнихъ.	Примѣнялся-ли законъ о сокращеніи работы.	Соблюдались-ли всѣ статьи закона.	
195	Сновально-красил., набивн. и отдѣл. Дмитр. и Петра Фед. Морокиныхъ.	Д. Нов. Галчихи, Кинешем. у., въ 30 в. отъ Кинешмы.	Февраля 23	125	11	Не примѣнялся.	Не соблюдались.	—	—	—	—	—	—	—	—	—	—	Промышленныя заведенія, посѣщенная помощникомъ.
196	Бумаго-сновальн. Серг. Дмитр. Миндовскаго.	»	23	20	Нѣтъ	»	»	—	—	—	—	—	—	—	—	—	—	
197	Ситце-набивная Андрея Мал. Миндовскаго.	»	23	15	Нѣтъ	»	»	—	—	—	—	—	—	—	—	—	—	
198	Механич. бумаго-ткацкая Никол. Викт. Коновалова.	Д. Сошняки, въ 4 в. отъ Вичуги и 32 в. отъ Кинешмы.	25	175	Нѣтъ	»	»	Сентября 6	Учреждена фабрика.	администрац.	—	—	—	—	—	—	—	
199	Ситце-печатн., отдѣлочн. и бѣлильная—Федора и Андрея Разореновыхъ.	С. Вичуга, въ 5 вер. отъ станц. Вичуга, Шуйс.-Иван. ж. д.	25	267	5	»	»	6	203	Нѣтъ.	—	—	—	—	—	—	—	
200	Ручно-ткацкая, бѣлил. и отдѣлочная Евл. Лук. Абрамовой, съ сыновьями.	Д. Чертовищи, въ 8 в. отъ станц. Вичуга, Шуйс.-Иван. ж. д.	26	80	2	»	»	—	—	—	—	—	—	—	—	—	—	
201	Писче-бумажная Василия Семен. Щеколдина.	С. Адищево, въ 30 в. отъ Кинешмы.	27	323	6	»	»	—	—	—	—	—	—	—	—	—	—	
202	Картонная Алекс. Ник. Ключина.	С. Покровское, въ 27 в. отъ Кинешмы.	27	21	3	»	»	—	—	—	—	—	—	—	—	—	—	
203	Товарищ. Долгат. мануф. бумажн. издѣлій Ивана Ал. Миндовскаго.	Д. Долматова, въ 13 в. отъ Кинешмы.	Марта 8	484	33	»	»	Октября 11	357	Нѣтъ.	—	—	—	—	—	—	—	
204	Товарищ. Волжской мануф. Миндовскаго, Петра Григ., и Бакакина, Ивана Ал.	При ст. Наволокихъ, въ 15 в. отъ Кинешмы.	9	1047	45	»	»	Мая 8	1038	24	Примѣнялся.	?	Окт. 10	932	36	Примѣнялся.	—	
205	Химическій заводъ (уксусн. кисл.) Лесковскаго и Ячменева.	Пос. Митурново, въ 56 в. отъ Кинешмы.	9	10	Нѣтъ	»	»	—	—	—	—	—	—	—	—	—	—	
206	Ткацкая механич. и прядильн. Федора и Алекс. Алексѣев. Разореновыхъ.	Вблизи д. Дерябихи, въ 3 вер. отъ Кинешмы.	11	1070	Нѣтъ	»	»	7	1097	80	Примѣнялся.	Соблюдались, за исключ. посѣщенія школы	12	1089	59	Примѣнялся.	—	
207	Химическій зав. (купор. м. и азот. кисл.) Философова и Рѣзвяковой.	Усадьба Мысы, въ 5 в. отъ Кинешмы, на лѣв. бер. Волги.	11	30	Нѣтъ	»	»	—	—	—	—	—	—	—	—	—	—	
208	Спичечный заводъ Андрея Иван. Казакова.	Въ 1½ в. отъ Кинешмы, по Нижегород. тракту.	12	10	4	»	»	—	—	—	—	—	—	—	—	—	—	
209	Бѣлильн. льнян. пряжи Татьян. Ив. Барановой.	Д. Луговая, въ 4 в. отъ Кинешмы.	12	9	Нѣтъ.	»	»	—	—	—	—	—	—	—	—	—	—	
210	Бѣлильн. льняной пряжи Петра Ильича Баранова.	»	12	34	Нѣтъ	»	»	—	—	—	—	—	—	—	—	—	—	
211	Ручно-ткацкая Петра Ильича Баранова.	Въ г. Кинешмѣ.	12	33	?	?	?	—	—	—	—	—	—	—	—	—	—	
212	Спичечный заводъ Мих. Матв. Чернова.	Въ 1½ в. отъ Кинешмы, на лѣв. б. Волги.	13	23	16	»	»	—	—	—	—	—	—	—	—	—	—	
213	Бѣлильная и отдѣлочн. Мордуха Персицъ.	Д. Бѣловская въ 1½ в. отъ Кинешмы.	13	22	Нѣтъ	»	»	—	—	—	—	—	—	—	—	—	—	

№ №	Названіе фабрикъ и имена владѣльцевъ.	Мѣстонахожденіе фабрикъ.	Годъ, мѣсяцъ и число осмотра.	Въ первое посѣщеніе.				Годъ, мѣсяцъ и число осмотра.	Во второе посѣщеніе.				Годъ, мѣсяцъ и число осмотра.	Въ третье посѣщеніе.				Примѣчанія.
				Общее число всѣхъ рабочихъ.	Изъ нихъ малолѣтнихъ.	Примѣнялся-ли законъ о сокращеніи работы.	Соблюдались-ли всѣ статьи закона.		Общее число всѣхъ рабочихъ.	Изъ нихъ малолѣтнихъ.	Примѣнялся-ли законъ о сокращеніи работы.	Соблюдались-ли всѣ статьи закона.		Общее число всѣхъ рабочихъ.	Изъ нихъ малолѣтнихъ.	Примѣнялся-ли законъ о сокращеніи работы.	Соблюдались-ли всѣ статьи закона.	
237	Тов. выдѣлки минеральныхъ маселъ Викт. Ив. Рагозина.	Въ с. Константиновскомъ, въ 7 в. отъ Романова.	Августа 23	127	Нѣтъ	Не примѣнялся.	Не соблюдались.	—	—	—	—	—	—	—	—	—	Промышленныя заведенія осматрѣны помощникомъ.	
238	Винокуренный зав. Соболева и Вѣснина.	Въ г. Юрьевцѣ.	Октября 7	55	Нѣтъ	»	»	—	—	—	—	—	—	—	—	—		
239	Ситце-печатная Ант. Михайлов. Гандурина.	Въ г. Иваново-Вознесенскѣ.	Ноября 6	143	3	»	»	—	—	—	—	—	—	—	—	—		
240	Ситце-печатная Мелент. Дмитр. Дарвинскаго.	»	6	32	Нѣтъ	»	»	—	—	—	—	—	—	—	—	—		
241	Ситце-печатная Никол. и Лавр. Михайл. Гандуриныхъ.	»	6	45	Нѣтъ	»	»	—	—	—	—	—	—	—	—	—		
242	Чугунолитейн. и механ. заводъ бр. Смоляковыхъ.	»	6	132	6	»	»	—	—	—	—	—	—	—	—	—		
				—	97756	6049	—	—	—	45375	1777	—	—	—	5224	210	—	—

Свѣдѣнія о распредѣленіи малолѣтнихъ по полу, возрасту и занятіямъ до примѣненія закона.

№№ по порядку.	Названіе заведеній и фамиліи владѣльцевъ.	Родъ занятій малолѣтнихъ.	Число малолѣтнихъ рабочихъ.																
			По роду занятій.			По возрасту.													
						До 10 л.		Отъ 10—12 л.		Отъ 12—15 л.									
			М.	Д.	Всего.	М.	Д.	М.	Д.	М.	Д.								
1	Ситцевая фабр. Варсон. Варл. Бубнова	На суш. барабанахъ	7	—	7	1	—	—	—	9	—								
		Въ уборной	3	—	3														
2	Ситцепечатная Никол. Маркел. Палушина	На суш. бараб.	19	—	19	—	—	—	—	20	—								
		При печат. маш.	1	—	1														
3	Пунцовая (Оболсуновская) фабр. Каретниковой	Въ уборной	—	1	1	—	—	—	—	8	1								
		» завар. и запари.	2	—	2														
		» плюсовальной	6	—	6														
4	Прядильная и ткацкая Сабинская мануфактура	Ватерщики	—	32	32	—	—	—	—	105	78								
		Ставильщики	47	—	47														
		Присучальщики	18	—	18														
		Съемщики	7	—	7														
		Концовщики	9	37	46														
		Проборщ. и подавал.	18	—	18														
		Шпульн., цѣвочн., мотальщики	—	9	9														
		Въ паковочной	1	—	1														
		Размѣряльщики	1	—	1														
		Ремизники	1	—	1														
		Слес. и ток. учен.	3	—	3														
		5	Льнопряд. и ткацкая фабрика торговаго дома А. М. Волкова.	Ватерщики	91							120	211	—	—	3	12	88	173
				Крутильщики	—							19	19						
Въ пригот. отд.	—			1	1														
При кардахъ и выгр.	—			16	16														
Ткачи	—			29	29														
6	Товарищ. Меленковской мануфактуры	Ватерщики	84	82	166	—	—	3	4	110	126								
		Крутильщики	—	14	14														
		Банкабр. и ленточн.	—	7	7														
		При кардахъ и выгр.	24	—	24														
		Клубочн. и шнуров.	1	4	5														
		Шпульн., цѣв., мот.	1	23	24														
		Въ паковочной	1	—	1														
		На галаandraхъ	2	—	2														

№ по порядку.	Название заведений и фамилии владѣльцевъ.	Родъ занятій малолѣтнихъ.	Число малолѣтнихъ рабочихъ.									
			По роду занятій.			По возрасту.						
						До 10 л.		Отъ 10—12 л.		Отъ 12—15 л.		
			М.	Д.	Всего.	М.	Д.	М.	Д.	М.	Д.	
7	Бумагопряд. и ткацкая Соколовская мануф. Ас. Баранова .	Ставильщики	34	—	34	}	—	—	—	—	79	94
		Присучальщики	15	—	15							
		Концовщики	7	—	7							
		Сарт. и разбив. пуха	1	7	8							
		Тазовщики	5	—	5							
		Банкобрашницы	—	12	12							
		Уклад. початковъ	—	21	21							
		Ткачи	11	25	36							
		Пробор. и подав.	3	26	29							
		Шпульн., цѣв., мот.	—	3	3							
		Съ паковочной	1	—	1							
		Проч. занятія	2	—	2							
8	Ситцево-пунцовая того-же владѣльца	На галандрахъ	1	—	1	}	—	—	—	—	19	1
		Въ уборной	9	—	9							
		Слес. и ток. учен.	3	—	3							
		Граверн. учен.	4	—	4							
		Проч. занятія	2	1	3							
9	Троицко-Александр. ман., тов. на паяхъ Барановыхъ	Въ уборной	34	—	34	}	—	—	3	—	36	—
		Граверн. учен.	2	—	2							
		При конторахъ	3	—	3							
10	Табачная фабр. торг. дом. В. Ф. Вахрамѣева	Набивщ. и картузн.	5	—	5	—	—	—	—	5	—	
11	Табачная фабр. Ив. Никол. Дунаева	Набивщ. и картузн.	72	13	85	—	—	4	3	68	10	
12	Паровая мукомольн. фабр. Андрея Ив. Вахрамѣева	Метельщики	4	—	4	—	—	—	—	4	—	
13	Типо-литографія и переплетная Фалька	Въ переплетной	3	—	3	}	—	—	—	—	14	—
		» наборной уч.	4	—	4							
		При станкахъ	4	—	4							
		» типогр. маш.	3	—	3							
14	Табачная фабрика бр. Вахрамѣевыхъ	Картузники (гнульщики)	12	—	12	1	—	4	—	7	—	
15	Льно-и бумагопрядильное товар. Норской мануфактуры	Ватерщики	5	27	32	}	—	—	23	11	121	129
		Ставильщики	50	—	50							
		Съемщики	66	100	166							
		Тазовщики	4	11	15							
		Банкоборшницы	—	1	1							
		Ленточницы	—	1	1							
		Прикардахъ и выгр.	1	—	1							
		Клубочн. и шнуров.	1	—	1							
		Слес. и ток. учен.	10	—	10							
		Метельщики	6	—	6							
Проч. занятія	1	—	1									

№№ по порядку.	Названіе заведеній и фамиліи владѣльцевъ.	Родъ занятій малолѣтнихъ.	Число малолѣтнихъ рабочихъ.									
			По роду занятій.			По возрасту.						
						До 10 л.		Отъ 10—12 л.		Отъ 12—15 л.		
М.	Д.	Всего.	М.	Д.	М.	Д.	М.	Д.				
16	Водочный заводъ Ив. Андр. Первущина	Въ разливной	1	—	1	}	—	—	1	—	4	—
		» очистной	4	—	4							
17	Табачн. фабр. Мих. Никол. Чумакова	Набивщ. и картузн..	8	—	8		—	—	1	—	7	—
18	Табачн. фабр. Влад. Иван. Чумакова и К ^о	Набивщ. и картузн..	1	—	1		—	—	—	—	1	—
19	Бумагопряд. мануф. Торг. д. Аѳ. Кокушкина сын.	Ватерщики	16	53	69	}	—	—	—	—	119	63
		Ставильщики	55	—	55							
		Присучальщики	6	—	6							
		Крутильщики	5	—	5							
		Початочники	3	—	3							
		Сорт. и разб. пуха	3	1	4							
		Тазовщики	17	—	17							
		Банкаброшницы	—	8	8							
		При кардахъ и выгр..	4	—	4							
		Проборщ. и подав..	6	—	6							
		Смазыватьщики	1	—	1							
		Метельщики	3	1	4							
20	Товар. Шуйской мануфактуры.	На сущ. барабан..	13	1	14	}	—	—	—	—	37	2
		» галандрахъ	3	—	3							
		Въ отбѣльной	2	—	2							
		Заварн. и запарн..	6	—	6							
		Зрѣльной	1	—	1							
		Красильн. и куб..	2	—	2							
		Опальной	2	1	3							
		На самотаскѣ	4	—	4							
		Слес. и ток. учен..	1	—	1							
		Граверн. учен..	2	—	2							
		Проч. занятія	1	—	1							
21	Ситцепечатн. Павла Дмитр. Кокушкина	Граверн. ученикъ	1	—	1		—	—	—	—	1	—
22	Ручн. набивн. Степ. Мих. Посылина	Разныя занятія	1	—	1		—	—	—	—	1	—
23	Ручн. набивн. и отбѣл. Дон. Вас. Боброва	Разн. занятія	1	—	1		—	—	—	—	1	—
24	Тов. Лемешенской мануф. Никитина	Ткачи	—	1	1	}	—	—	—	—	1	1
		Слес. и ток. учен..	1	—	1							
25	Столярн. мех. заводъ Хворина	Чертежн. въ столяр. механич..	1	—	1		—	—	—	—	1	—

№ по порядку.	Названіе заведеній и фамилии владѣльцевъ.	Родъ занятій малолѣтнихъ.	Число малолѣтнихъ рабочихъ.									
			По роду занятій.			По возрасту.						
			М.	Д.	Всего.	До 10 л.		Отъ 10—12 л.		Отъ 12—15 л.		
М.	Д.	Всего.	М.	Д.	М.	Д.	М.	Д.				
26	Механ. заводъ бр. Зобниныхъ.	Шпательники и шпательники	1	—	1	—	—	—	—	1	—	
27	Типогр. и литографія Шубинскаго	Наборщ. ученики	4	—	4	—	—	—	—	4	—	
28	Каретное заведеніе Степ. Алекс. Простоквашина	Слес. и ток. учен.	1	—	1	}	—	—	—	3	—	
		Шорники	1	—	1							
		Проч. занятія	1	—	1							
29	Паровая мукомольня Торг. Дома Емел. Башкирева	Котельщики	1	—	1	}	—	—	—	8	—	
		Метельщики	7	—	7							
30	Типо-литографія П. П. Петровскаго	Наборщ. ученикъ	1	—	1	—	—	—	—	1	—	
31	Льнопряд. товарищество Муромской мануфактуры	Ватерщики	9	14	23	}	—	—	3	1	31	33
		Съемщики	24	20	44							
		Проч. занятія	1	—	1							
32	Ручн. полотняная фабр. Перловой	Шпул., цѣв., мотал.	5	—	5	—	—	—	—	5	—	
33	Спичечный заводъ Петра Мих. Титова	Набойщики спичекъ	3	—	3	1	—	—	—	2	—	
34	Клеенчатый заводъ Олимпія Морозова	Набойщики въ клеенчат. заведен.	1	—	1	—	—	—	—	1	—	
35	Красильн. и отдѣлоч. Юрьево-Польск. ман.	Въ уборной	3	—	3	}	—	—	—	5	—	
		Проч. занятія	2	—	2							
36	Приготов. и раздаточная контора бр. Овсянниковыхъ	Въ уборной	3	—	3	—	—	—	—	3	—	
37	Пунцово-красильная фабр. Серг. Петр. Павлова	При печат. маш.	1	—	1	}	—	—	—	4	—	
		Въ уборной	3	—	3							
38	Бумагопряд. Торг. Дома Мар. Борисовскаго сынов.	Ватерщики	3	10	13	}	—	—	1	—	69	58
		Ставильщики	46	28	74							
		Концовщики	1	1	2							
		Тазовщики	15	15	30							
		Банкоброшницы	—	1	1							
		Шпульн., цѣв., мот.	—	2	2							
		Въ паковочной	3	—	3							
		Слес. и ток. учен.	2	—	2							
		Метельщики	—	1	1							
39	Мѣдно-бронз. заводъ Андр. Петр. Захряпина	Слес. и ток. учен.	1	—	1	}	—	—	—	14	—	
		Наводильщики	7	—	7							
		Ученики	6	—	6							

№№ по порядку.	Названіе заведеній и фамиліи владѣльцевъ.	Родъ занятій малолѣтнихъ.	Число малолѣтнихъ рабочихъ.										
			По роду занятій.			По возрасту.							
						До 10 л.		Отъ 10—12 л.		Отъ 12—15 л.			
			М.	Д.	Всего.	М.	Д.	М.	Д.	М.	Д.		
40	Табачная фабр. Петра Никол. Ножевникова	Картузники (гнульщики)	—	2	2	—	—	—	—	—	—	—	2
41	Ручн. шелкоткацк. фабр. Мих. Як. Деревщикова	Ткачи	—	1	1	}	—	—	—	1	6	11	
	Шпульн., цѣв., мот..	6	11	17									
42	Мѣдно-латунный зав. наслѣдн. Шапошникова	Разн. занятія	2	—	2	—	—	—	—	—	—	2	—
43	Ручная бумаготкацкая Ивана Яковл. Симанина	Шпульн., цѣв., мот..	6	4	10	—	—	2	1	—	—	4	3
44	Ручн. шелкоткацкая фабр. Ив. Яковл. Деревщикова	Ткачи	1	1	2	}	—	—	—	—	—	1	2
	Шпульн., цѣв., мот..	—	1	1									
45	Ручн. шелкоткацкая фабр. Як. Григ. Арсентьева	Шпульн., цѣв., мот..	2	—	2	—	—	—	—	—	—	2	—
46	Ручн. шелкоткацк. и крас. Иван. Григ. Арсентьева	Шпульн., цѣв., мот..	2	—	2	—	—	1	—	—	—	1	—
47	Патронный зав. Яков. Агап. Зиминова	При лабораторіяхъ	4	—	4	}	—	—	1	—	—	15	—
	Въ приготовит. отд..	12	—	12									
48	Ручн. шелкоткац. Степ. Діомид. Пичугина	Шпульн., цѣв., мот..	3	8	11	—	—	1	2	—	—	2	6
49	Мех. плісоткац. фабр. Ив. Дмитр. Симанина	Проборщ. и подав.	2	—	2	}	—	—	—	—	—	2	2
	Шпульн., цѣв., мот..	—	2	2									
50	Мех. бумаготкацкая фабр. Ивана Андр. Треумова	Крутильщики	3	—	3	}	—	—	2	—	—	14	10
	Проборщ. и подав..	10	2	12									
	Шпульн., цѣв., мот..	1	8	9									
	Ремизники	1	—	1									
	Проч. занятія	1	—	1									
51	Паров. мукомольня Степ. Нрок. Большакова	Метельщики	2	—	2	—	—	—	—	—	—	2	—
52	Бумагопряд. и ткацк. ман. наслѣдн. Балина	Ставильщики	117	—	117	}	—	—	16	—	—	157	27
	Присучальщики	27	—	27									
	Крутильщики	2	—	2									
	Тазовщики	21	—	21									
	Байкаброшницы	—	15	15									
	Слес. и ток. учен.	2	—	2									
	Смазыватьщики	2	—	2									
	Метельщики	2	12	14									
53	Татаровская писчебумажн. фабр. Ив. Андреевича Протасьева	Глазироващики	—	9	9	}	—	—	—	—	—	4	10
	На бумагорѣз. маш..	3	—	3									
	Въ паккамерѣ	1	1	2									

№№ по порядку.	Названіе заведеній и фамиліи владѣльцевъ.	Родъ занятій малолѣтнихъ.	Число малолѣтнихъ рабочихъ.																				
			По роду занятій.			По возрасту.																	
						До 10 л.		Отъ 10—12 л.		Отъ 12—15 л.													
			М.	Д.	Всего.	М.	Д.	М.	Д.	М.	Д.												
54	Фольговое завед. Алекс. Евграф. Фатъянова	Чистильщики При прокаткѣ	2	—	2	—	—	1	—	3	6												
55	Ярцевская льнопряд. Тов. В. Ф. Демидова	Присучальщики Съемщики При кардахъ и выгр.	12	13	25	—	—	—	—	38	17												
56	Полотняноткацкая фабр. той-же фирмы	Крутильщики Початочники Ткачи Проборщ. и подав. При конторахъ Проч. занятія	1	—	1	17	14	31	1	2	3	12	5	17	2	—	2	4	—	4			
57	Бумагооберточная и отбѣлн. той-же фирмы	Въ отбѣлн. (укладчики).	—	1	1	—	—	—	—	—	—	1											
58	Спичечный заводъ Королькова.	Наборщика соломки.	4	3	7	—	—	1	—	3	3												
59	Чугунолитейный завод. Праск. Петр. Зворыкиной	Шпшельники и шпшмарщики	1	—	1	—	—	—	—	1	—												
60	Льнопряд. и ткацкая фабр. Алекс. Леонт. Кекина и К ^о	Ватерщики Съемщики Початочники Ленточницы Ткачи Шпульн., цѣв., мот. Слес. и ток. учен. Паяльщики	9	22	31	17	8	25	1	4	5	—	1	1	33	38	3	—	4	1	—	3	
61	Суконная фабр. К. Блесса и К ^о .	Ватерщики Присучальщики Настилальщики Проч. занятія	1	—	1	4	—	4	2	—	2	1	1	2	—	—	—	—	—	—	—	8	1
62	Мех. митк.-ткацк. А. В. Смирнова	Проборщ. и подав. Шпульн., цѣв., мот.	7	—	7	2	2	4	—	—	1	—	8	2									
63	Золотковскій хрустальный заводъ	Хлопцы	48	—	48	—	—	—	—	—	—	48	—										
64	Товар. произв. минер. маслъ В. И. Рагозина и К ^о	При лабораторіи Котельщики	5	—	5	2	—	2	—	—	—	—	7	—									

№№ по порядку.	Названіе заведеній и фамиліи владѣльцевъ.	Родъ занятій малолѣтнихъ.	Число малолѣтнихъ рабочихъ.									
			По роду занятій.			По возрасту.						
						До 10 л.		Отъ 10—12 л.		Отъ 12—15 л.		
			М.	Д.	Всего.	М.	Д.	М.	Д.	М.	Д.	
65	Паровой бондарн. заводъ Ник. Фед. Киршбаума	Литейные учен.	1	—	1	}	—	—	—	—	8	—
		Строгальщики	2	—	2							
		Катальщики боченк.	3	—	3							
		Проч. занятія	2	—	2							
66	Горбуновскій стеклянный зав. Ивана Павлов Коммисарова.	Хлопцы	8	2	10	}	4	—	2	—	5	2
		Баночники	3	—	3							
67	Александровскій стеклянный зав. Ник Алекс. Воробьева.	Хлопцы	11	9	20	}	8	1	2	4	18	4
		Баночники	17	—	17							
68	Стеклянный зав. Дмитр. Гавр. Федоровскаго	Хлопцы	7	—	7	}	—	—	—	1	8	6
		Баночники	—	8	8							
69	Мех. ткацкая митк. Иван. Вас. Терентьева	При конторахъ	—	7	7	}	—	—	—	—	7	—
70	Мех. бумаготкацкая фабр. Леонт. Гавриловича Калужскаго	Ткачи	4	5	9							
		Проборщ. и подав.	5	—	5							
		Шпульн., цѣв., мот.	—	3	3							
		Метельщики	2	—	2							
71	Ситцепечатная Николая Гарелина сынов	Въ уборной	1	—	1	}	—	—	—	—	1	—
72	Покровская ман. (ситцепечатная) Петра Ник. Грязнова	Гравери. ученики	1	—	1							
73	Ситцепечатн. Терент. Алек. Щапова	На сущ. барабан.	4	—	4	}	—	—	—	—	4	1
		Въ уборной	—	1	1							
74	Ситцепечатная, отбѣльн. и заварочн. фабр. Куваевой	Въ отбѣльн. (укладчики).	1	—	1	}	—	—	1	—	9	—
		Гравери. ученики	5	—	5							
		При конторѣ	1	—	1							
		Прочія занятія	3	—	3							
75	Ситцепечатная бр. Дурденевскихъ	Гравери. ученики	1	—	1	}	—	—	—	—	1	—
76	Механ. ткацк и ситц. Захар. Леонт. Кокушкина	Проборщ. и подав.	3	—	3							
		На сущ. барабан.	3	—	3							
		При конторѣ	1	—	1							
77	Механ. ткацк. и ситц. Никон. Тимоф. Дербенева	При конторѣ	2	—	2	}	—	—	—	—	2	—
78	Ситцепечатная и крас. фабр. Торг. Дома Вас. Меньшикова	На сущ. барабан.	5	—	5							

№ по порядку.	Название заведений и фамилии владѣльцевъ.	Родъ занятій малолѣтнихъ.	Число малолѣтнихъ рабочихъ.									
			По роду занятій.			По возрасту.						
						До 10 л.		Отъ 10—12 л.		Отъ 12—15 л.		
			М.	Д.	Всего.	М.	Д.	М.	Д.	М.	Д.	
79	Иваново-Возн. мануф. (мех. бумаготкацкая).	Въ палаткѣ	3	—	3	}	—	—	—	—	4	—
		При конторѣ	1	—	1							
80	Мех. ткацк. ситцев. и отбѣльн. Ник. Фед. Зубкова.	Граверн. ученики	1	—	1	}	—	—	—	—	1	—
81		Вулочная Горбунова	1	—	1							
	» бараночной	4	—	4	—	—	—	—	—	—	—	—
82	Вулочная Сѣдова	Въ вулочной	1	—	1	}	—	—	—	—	2	—
		» бараночной	1	—	1							
83	Ситцепечатная Антона Михайлов. Гандурина	При конторѣ	1	—	1	}	—	—	—	—	3	—
		Проч. занятія	2	—	2							
84	Чугунолитейный зав. и метал. бр. Смолековыхъ	Слес. и ток. учен.	4	—	4	}	—	—	—	—	6	—
		Шисельн. и шимм.	2	—	2							
85	Никольская мануф. Саввы Морозова сынов.	Ватерщики	50	—	50	}	—	—	—	—	185	79
		Ставильщики	44	—	44							
		Крутильщики	11	10	21							
		Проборщ. и подав.	35	30	65							
		Шпульн., цѣв., мот.	—	35	35							
		Въ паковальной	3	—	3							
		При чулочн. пряд.	6	—	6							
		Плисорѣзы	4	—	4							
		На суш. барабан.	3	—	3							
		При печ. машинѣ.	2	—	2							
		Въ замылкѣ	6	4	10							
		На галандрахъ	9	—	9							
		Въ переплетной	5	—	5							
		При конторѣ	5	—	5							
	Проч. занятія	2	—	2								
86	Товар. мануф. Викула Морозова	Ватерщики	—	17	17	}	—	—	—	—	75	52
		Ставильщики	11	—	11							
		Присучальщики	—	7	7							
		Съемщики	20	—	20							
		Початочники	—	3	3							
		Ткачи	3	9	12							
		Проборщ. и подав.	11	4	15							
		Шпульн., цѣв., мот.	6	—	6							
		Размѣряльщики	28	—	28							
		На суш. барабан.	—	1	1							
		Въ замылкѣ	—	3	3							
		Слес. и ток. учен.	2	—	2							
		Прочія занятія	—	2	2							

№ по порядку.	Названіе заведеній и фамиліи владѣльцевъ.	Родъ занятій малолѣтнихъ.	Число малолѣтнихъ рабочихъ.									
			По роду занятій.			По возрасту.						
						До 10 л.		Отъ 10—12 л.		Отъ 12—15 л.		
			М.	Д.	Всего.	М.	Д.	М.	Д.	М.	Д.	
87	Скорняжно-мѣховой зав. Вас. Ив. Нечаева	При выдѣлкѣ шкуръ.	1	—	1							
		При обрѣзкѣ шкуръ.	4	—	4					5	—	
		Итого			3000	15	1	78	41	1788	1077	
	По Костромской губ.			1853	—	—	60	58	1095	640		
	По Ярославск. и Вологодск. губ.			64	—	—	—	—	35	29		
	Всего			4917	51	1	138	99	2918	1746		
					16		237		4664			

Свѣдѣнія о грамотности малолѣтнихъ на фабрикахъ въ первое посѣщеніе по полу.

№ фабрикъ.	Названіе прѣшленныхъ заведеній и имена владѣльцевъ.	Всѣхъ малолѣтнихъ.		Грамотныхъ.		Полуграмотныхъ.		Неграмотныхъ.		Изъ числа грамотныхъ, имѣющихъ школьн. свидѣт.	
		МАЛЬЧ.	ДѢВ.	МАЛЬЧ.	ДѢВ.	МАЛЬЧ.	ДѢВ.	МАЛЬЧ.	ДѢВ.	МАЛЬЧ.	ДѢВ.
1	Табачная фабрика Ив. Никол. Дунаева	36	7	5	1	10	2	21	4	—	—
2	Табачная фабр. Торгов. д. В. Ф. Вахрамѣева	5	—	1	—	2	—	2	—	?	?
3	Паровая мукомольня Андр. Ив. Вахрамѣева	4	—	1	—	—	—	3	—	1	—
4	Типо-литограф. и перепл. Фалька	12	—	11	—	1	—	—	—	5	—
5	Табачная фабр. бр. Вахрамѣевыхъ	12	—	—	—	2	—	10	—	—	—
6	Льно-прядильная Норской мануфактуры	89	128	32	13	9	8	48	107	11	2
7	Бумаго-прядильная Норской мануфактуры	55	12	20	2	9	2	26	8	7	—
8	Водочный зав. Ив. Андр. Первушина	5	—	4	—	1	—	—	—	1	—
9	Скорняжно-мѣховой заводъ В. И. Нечаева	5	—	2	—	2	—	1	—	1	—
10	Табачная фабрика Мих. Никол. Чумакова	8	—	3	—	—	—	5	—	—	—
11	Табачная фабр. Влад. Ив. Чумакова и К ^о	1	—	—	—	1	—	—	—	—	—
12	Бумаго-прядильн. и ткацк. Аѳанасія Кокушкина, сынов.	119	63	16	—	16	—	87	63	1	—
13	Шуйская мануфактура	37	2	8	—	5	—	24	2	2	—
14	Ситце-печатная Павла Дм. Кокушкина	1	—	—	—	1	—	—	—	—	—
15	Ручн. набивная Ст. Мих. Посылина	1	—	—	—	—	—	1	—	—	—
16	Ручн. набивн. и отдѣлочн. Д. В. Боброва	1	—	—	—	—	—	1	—	—	—
17	Мех. столярн. зав. Хворинова	1	—	1	—	—	—	—	—	1	—
18	Механическій зав. Зобниныхъ	1	—	—	—	—	—	1	—	—	—
19	Типографія Шубинскаго	4	—	4	—	—	—	—	—	4	—
20	Каретный зав. Простоквашина	3	—	1	—	2	—	—	—	—	—
21	Паров. мукомольня Торгов. дома Башкирева	8	—	4	—	—	—	4	—	—	—
22	Типографія П. Петровскаго	1	—	1	—	—	—	—	—	1	—
23	Муромская мануфактура	31	34	8	3	2	—	21	31	—	1
24	Ручная полотняно-ткацкая Перловой	5	—	1	—	—	—	4	—	—	—

№ фабрикъ.	Названіе промышленныхъ заведеній и имена владѣльцевъ.	Всѣхъ малолѣтнихъ.		Грамотныхъ.		Полуграмотныхъ.		Неграмотныхъ.		Изъ числа грамотныхъ, имѣющихъ школьн. свидѣт.	
		МАЛЬЧ.	ДѢВ.	МАЛЬЧ.	ДѢВ.	МАЛЬЧ.	ДѢВ.	МАЛЬЧ.	ДѢВ.	МАЛЬЧ.	ДѢВ.
25	Спичечный заводъ Титова	3	—	—	—	—	—	3	—	—	—
26	Клейчатый зав. Ал. Морозова	1	—	1	—	—	—	—	—	1	—
27	Красильн. Юрьево-Польской мануфактуры	4	—	4	—	—	—	—	—	3	—
28	Приготовл. и разд. конт. Овсянникова и Ганшина	3	—	1	—	1	—	1	—	—	—
29	Пунцово-красильная С. П. Павлова	4	—	4	—	—	—	—	—	—	—
30	Бумаго-прядильн. Борисовскаго, Мартен.	70	58	15	—	9	2	46	56	1	—
31	Мѣдно-бронзовый зав. А. П. Захряпина	14	—	10	—	3	—	1	—	1	—
32	Табачная фабр. Ножевникова	—	2	—	1	—	—	—	1	—	—
33	Ручн. шелко-ткацкая М. Я. Деревщикова	6	12	3	5	1	2	2	5	1	1
34	Мѣдно-латунный зав. наслѣдн. Шапошникова	2	—	2	—	—	—	—	—	—	—
35	Ручн. бумаго-ткацкая И. Я. Симагина 5	6	4	2	—	2	—	2	4	—	—
36	Ручн. шелко-ткацкая И. Я. Деревщикова	1	2	—	—	—	—	1	2	—	—
37	Ручн. шелко-ткацкая Я. Г. Арсентьева	2	—	2	—	—	—	—	—	—	—
38	Ручн. шелко-ткацкая И. Г. Арсентьева	1	1	1	1	—	—	—	—	—	—
39	Патронный заводъ Я. А. Зимина	16	—	14	—	1	—	1	—	4	—
40	Ручная шелко-ткацкая Д. Пичугина	3	8	1	—	1	—	1	8	—	—
41	Плисово-ткацкая мех. Симанина	2	2	1	—	1	—	—	2	—	—
42	Механ. миткально-ткацкая Треумова	16	10	2	1	3	—	11	9	—	—
43	Паров. мукомольн. Большакова	2	—	2	—	—	—	—	—	—	—
44	Бумаго-прядильн. и ткацкая Балина	173	27	48	3	6	—	119	24	13	—
45	Писче-бумажн. фабр. Протасьева	4	10	2	1	2	—	—	9	1	—
46	Фольговое завед. Фатянова	4	—	2	—	1	—	1	—	—	—
47	Льно-прядильн. ткацк. и отбѣльн. Демидова	75	39	23	3	9	—	43	36	8	1
48	Спичечн. заводъ Королькова	4	3	—	—	1	—	3	3	—	—
49	Чугунолитейный зав. П. Зварькиной	1	—	—	—	—	—	1	—	—	—
50	Льно-прядильная Ф. Кекина	30	22	11	2	5	1	14	19	3	—
51	Суконная фабр. Блесса и К ^о	8	1	2	1	3	—	3	—	—	—
52	Миткально-ткацкая Смирнова	9	2	3	—	1	—	5	2	—	—
53	Зав. минеральн. маслъ Рагозина	7	—	6	—	—	—	1	—	2	—

№№ фабрикъ.	Названіе промышленныхъ заведеній и имена владѣльцевъ.	Всѣхъ малолѣтнихъ.		Грамотныхъ.		Полуграмотныхъ.		Неграмотныхъ.		Изъ числа грамотныхъ, имѣющихъ школы, свидетельства.	
		мальч.	дѣв.	мальч.	дѣв.	мальч.	дѣв.	мальч.	дѣв.	мальч.	дѣв.
54	Механ. бондарный заводъ Киршбаума	8	—	2	—	—	—	6	—	—	—
55	Стеклянный зав. Горбунова	11	2	—	—	2	—	9	2	—	—
56	Стеклянный зав. Воробьева	28	9	1	—	1	1	26	8	—	—
57	Стеклянный зав. Д. Г. Федоровскаго	8	6	1	—	—	—	7	6	—	—
58	Миткально-ткацкая Терентьева	7	—	7	—	—	—	—	—	4	—
59	Миткально-ткацкая Калужскаго	11	8	2	—	—	—	9	8	—	—
60	Ситце-печатная фабр. Грязнова	1	—	1	—	—	—	—	—	—	—
61	Ситце-печатная, и отбѣльная Куваевой	8	—	8	—	—	—	—	—	4	—
62	Ситце-печатная Бр. Дурденевскихъ	1	—	1	—	—	—	—	—	—	—
63	Механ. миткально-ткацк. и ситц. Дербенева	2	—	2	—	—	—	—	—	2	—
64	Механ. митк.-ткацкая и ситцевая насл. Зубкова	1	—	1	—	—	—	—	—	—	—
65	Ситце-печатная фабр. Ант. М. Гандурина	3	—	3	—	—	—	—	—	2	—
	Итого	1,005	474	314	37	116	18	575	419	85	5
		1,479		351		134		994		90	
	Въ Костромской губерніи	1,155	698	399	70	88	21	668	607	83	—
		1,853		469		109		1,275		83	
	Всего	2,160	1,172	713	107	204	39	1,243	1,026	168	5
		3,332		820		243		2,269		173	

Свѣдѣнія о распредѣленіи малолѣтнихъ по полу, занятіямъ и грамотности на фабрикахъ, примѣнившихъ законъ.

Названіе заведеній и фамилія владѣльцевъ.	Родъ занятій малолѣтнихъ.	Число малолѣтнихъ рабочихъ.													Годъ, число и мѣс. свѣд. о малолѣтн.			
		По роду занятій.			Число пос. школы.	Изъ числа опрошенныхъ было:												
		М.	Д.	Об. пола.		Всѣхъ малолѣтн.		Грамотн.	Полуграмотн.		Неграмотн.		Имѣющ. свидѣт. школы.					
					М.	Д.	М.		Д.	М.	Д.	М.	Д.	М.		Д.		
1. Никольская мануфактура Саввы Морозова и К ^о .	Съемщ. и ставильщ.	29	8	154	48	64	78	68	146	51	24	5	6	22	38	19	—	16—19 июля 1885 г.
	Приборщ. и подав.	9	45															
	Шпильницы.	—	4															
	При чулочн. пряжѣ	2	4															
	Паковщ. и клейм.	5	4															
	Размѣряльщики.	12	1															
	Плисорѣзы.	2	—															
	Въ замылкѣ.	—	6															
	Шисельн. и шимарщ.	1	—															
	Уч. при хим. лабораторіи.	2	—															
	Въ учебн. мастерск.	11	—															
Въ переплетной уч.	1	—																
При конторѣ.	8	—																
2. Товарищ. мануфакт. Викула Морозова.	Ватерщики.	—	23	102	47	55	51	47	98	29	6	11	5	11	36	2	—	23 и 24 июля 1885 г.
	Съемщ. и ставильщ.	29	—															
	Крутильщики.	—	5															
	Приборщ. и подав.	6	2															
	Шпильники.	—	4															
	При чулочн. пряжѣ.	—	9															
	Разматывальщики.	—	4															
	На суш. барабан.	4	—															
	Въ отбѣл. (укладч.)	5	—															
	На галандрахъ.	6	—															
	Штопальщики.	—	2															
Слесари. уч.	2	—																
При конторахъ.	1	—																
3. Бумаго-пряд. и ткацк. Микона Гарелина, сыновей.	Ватерщики.	—	4	21	9	—	—	—	—	—	—	—	—	—	—	1	—	14 октября 1885 г.
	Съемщ. и ставильщ.	2	—															
	Разборщики хлопка	2	5															
	Приборщ. и подав.	3	—															
	Метельщики.	—	2															
	При конторахъ.	2	1															

Названіе заведеній и фамилія владѣльцевъ.	Родъ занятій малолѣтнихъ.	Число малолѣтнихъ рабочихъ.														Годъ, число и мѣс. свѣд. о малолѣтн.			
		По роду занятій.			Число пос. школу.	Изъ числа опрошенныхъ было:													
		М.	Д.	Об. пола.		Всѣхъ малолѣтн.			Грамотн.		Полу-грамотн.		Не грамотн.		Имѣющ. свидѣт. школы.				
М.	Д.	Об. пола.	М.	Д.	М.	Д.	Об. пола.	М.	Д.	М.	Д.	М.	Д.	М.	Д.	М.	Д.		
4. Сабинская мануфактура (бумаго-пряд. и ткацкая).	Ватерщики.	—	43	120	15	—	—	—	—	—	—	—	—	—	—	—	—	27 апрѣля 1885 г.	
	Съемщ. и ставильщ.	49	—																
	Разборщики хлопка.	11	—																
	Приборщ. и подав.	17	—																
5. Прядильн. и ткацкая Каретниковой.	Ватерщики.	1	—	31	?	—	—	—	—	—	—	—	—	—	—	—	—	24 августа 1884 г.	
	Съемщ. и ставильщ.	10	—																
	Тазовщики.	7	—																
	Банкаброшницы.	—	10																
	Шпильники.	—	2																
	Слесарн. уч.	1	—																
6. Ситцево-отбѣльн. фабрика той же владѣлицы.	На сушильн. бараб.	12	11	77	?	—	—	—	—	—	—	—	—	—	—	—	—	25 августа 1884 г.	
	Въ отбѣл. (укладч.)	25	11																
	Въ красильной.	6	1																
	Граверн. ученики.	8	—																
	Слесарн. ученики.	3	—																
7. Льно-прядильное и ткацк. Тор. д. А. М. Волкова.	Ватерщики.	94	74	208	—	—	27	57	84	3	—	2	2	22	55	—	—	31 июля 1885 г.	
	Крутильщ. и съемщ.	—	40																
8. Товар. Ярославской большой мануфактуры.	Ватерщики.	3	28	211	4	1	133	71	204	46	10	30	2	57	59	8	—	—	18 и 19 февраля 1885 г.
	Крутильщики.	37	—																
	Початочн. (укладч.)	44	—																
	Приборщ. и подав.	29	—																
	Разматывальщики.	—	36																
	Размѣряльщики.	25	1																
	Слесарн. учен.	2	—																
	Шисельн. и шимм.	2	—																
Мальч. при конторѣ	4	—																	
9. Шуйская мануфактура (ситце-печатн. и ткацкая).	Граверн. учен.	4	—	4	—	—	4	—	4	4	—	—	—	—	—	—	4	—	6 ноября 1885 г.
10. Товарищ. Муромской льняной мануфактуры.	Ватерщики.	8	1	63	—	—	35	28	63	—	—	—	—	35	28	—	—	—	26 июня 1885 г.
	Съемщ. и ставильщ.	26	23																
	На ленточныхъ.	—	4																
	Шнуровщики.	1	—																
11. Пунцово-бумаго-красильная и механическая ткацкая П. Л. Соловьева.	Приборщ. и подав.	—	2	8	—	—	4	4	8	3	3	—	—	1	1	1	—	—	22 мая 1885 г.
	Разматывальщики.	—	1																
	Вязальщики пряжи.	2	—																
	На галандрахъ.	1	—																
	Штопальщики.	—	1																
	Въ грунтовальной.	1	—																

Названіе заведеній и фамилія владѣльцевъ.	Родъ занятій малолѣтнихъ.	Число малолѣтнихъ рабочихъ.												Годъ, число и мѣс. свѣд. о малолѣтн.				
		По роду занятій.			Число пос. школы.	Изъ числа опрошенныхъ было:												
		М.	Д.	Об. пола.		Всѣхъ малолѣтн.			Грамотн.	Полуграмотн.		Неграмотн.			Имѣющ. свидѣт. школы.			
М.	Д.	Об. пола.	М.	Д.	М.	Д.	Об. пола.	М.	Д.	М.	Д.	М.	Д.	М.	Д.			
12. Красильня пряжи Ал-дра Александровича Соловьева.	Вязальщики пряжи.	1	2	3	—	—	1	2	3	1	—	—	—	—	2	1	—	22 Мая 1885 г.
13. Товарищ. Ставровской мануфактуры (мех.-ткацк.).	Метельщики.	1	—	7	—	—	4	3	7	—	—	—	—	4	3	—	—	12 Июня 1885 г.
	Котельщики.	1	—															
	Ткачи.	2	3															
14. Полотняно - ткацкая и отб. пряжи Серг. Ив. Сенькова.	Ремизники.	2	—	82	?	53	29	82	20	1	9	2	24	26	9	—	—	22 Июня 1885 г.
	Цѣвочники.	49	29															
	Слесарн. учен.	2	—															
15. Полотняно - ткацкая Владиміра Васильев. Елизарова.	Цѣвочники.	8	4	12	—	—	8	4	12	—	—	1	—	7	4	—	—	22 Июня 1885 г.
16. Горбатовская писчебумажная фабрика Григ. Ив. Способина.	При бумагорѣз. маш.	1	—	4	2	2	2	4	2	—	—	1	—	1	1	—	—	25 Июня 1885 г.
	Въ паккамерѣ.	1	2															
17. Дулевскій фарфоров. заводъ Мат. С. Кузнецова.	Въ живописной.	23	8	31	?	23	8	31	20	4	1	—	2	4	—	—	—	15 іюля 1885 г.
18. Механич. и ручная ткацкая и плисорѣзная Товарищ. Никольской мануф. Саввы Морозова, сына и К ^о .	Приборщ. и подав.	6	—	11	—	9	2	11	4	—	—	—	5	2	2	—	—	24 мая 1885 г.
	Ткачи.	3	2															
19. Лѣно-прядильн. и крутильная. Торг. д. наслѣдницы І. І. Сенькова.	Ватерщики.	1	9	87	—	53	23	76	14	—	3	1	36	22	—	—	—	29 Июня 1885 г.
	Съемщ. и ставильщ.	36	10															
	На ленточныхъ.	—	4															
	Счетчики.	6	—															
	При кардахъ.	5	—															
	Гребенщики.	1	—															
	Слесарн. учен.	2	—															
Токарн. учен.	2	—																
20. Бумаго-пряд., ткацк. и крут. Гусевской мануф. Нечаева-Мальцева.	Ватерщики.	9	74	216	—	—	—	—	—	—	—	—	—	—	—	—	—	21 и 22 Августа 1885 г.
	Съемщ. и ставильщ.	35	2															
	Крутильщ. и съемщ.	—	4															
	Приборщ. и подав.	38	17															
	Разматывальщики.	—	14															
	Ремизомочильщики.	4	3															
	Ремизовязальщики.	—	2															
	Слесарн. учен.	3	—															
	Чеканщики учен.	1	—															

Названіе заведеній и фамилія владѣльцевъ.	Родъ занятій малолѣтнихъ.	Число малолѣтнихъ рабочихъ.													Годъ, число и мѣс. свѣд. о малолѣтн.				
		По роду занятій.		Число пос. школы.	Изъ числа опрошенныхъ было:														
					Всѣхъ малолѣтн.			Грамотн.		Полуграмотн.		Неграмотн.		Имѣющ. свѣдѣн. школы.					
		м.	д.	Об. пола.	м.	д.	м.	д.	Об. пола.	м.	д.	м.	д.	м.		д.	м.	д.	м.
	Кровельщики учен.	1	—																
	Шисельн. и шимм.	3	—																
	Мальч. при конторѣ.	3	—																
	Ткачи.	—	3																
21. Хрустальн. заводъ Нечаева-Мальцева.	Хлопцы.	53	—	} 57															
	Въ шлифовальной.	4	—																23 август. 1885 г.
22. Бумаго-прядильная и ткацк. Аоан. Кокушкина сыновей.	Ватерщики.	—	3	} 47															
	Съемщ. и ставильщ.	1	—																
	Крутильщики.	2	—																
	Разборщики хлопка.	14	7															2	7 ноября 1885 г.
	Тазовщики.	1	—																
	Початочн. (укладч.)	2	3																
	Приборщ. и подав.	14	—																
23. Норская мануфактура бумаго и льно-прядильная.	Съемщ. и ставильщ.	74	62	} 158	?	?	82	76	158	?	?	?	?	?	?	?	?	?	
	Тазовщики.	—	10																
	Разматывальщики.	—	4																
	Паковщ. и клейм.	4	—																
	Валешники учен.	4	—																24 август. 1885 г. (помощн.).
Всего обоего пола. . . .		—	—	1714	245	—	—	833	245	81	507	55							
На 11 фабр. въ Костромской губ. .		—	—	707	?	488	269	707	м.260 д. 97	м. 18 д. 12	м.160 д.160	м. 67 д. 9							
Всего на 34 фабрикахъ. .		—	—	2421	—	923	617	1540	м.457 д.145	м. 80 д. 31	м.386 д.441	м. 121 д. 10							

**Распределение малолѣтнихъ по полу и возрасту на фабрикахъ,
примѣнившихъ законъ.**

№ фаб- рикъ.	Названіе фабрикъ.	До 12 лѣтъ.		Отъ 12—15 л.		Всѣхъ малолѣтнихъ.		
		М.	Д.	М.	Д.	М.	Д.	Об. пола.
1	Никольская мануфактура Саввы Морозова, сынъ и К ^о .	—	—	82	72	82	72	154
2	Товар. мануфакт. Викула Морозова съ сыновьями.	—	—	53	49	53	49	102
3	Бумаго-прядильн. и ткацкая Никона Гарелина, сыновей.	—	—	9	12	9	12	21
4	Собинская мануфактура, бумаго-прядильн. и ткацкая.	—	—	77	43	77	43	120
5	Тов. мануфакт. Каретниковой, А., прядильная и ткацкая.	—	—	19	12	19	12	31
6	Той-же мануфактуры, ситцево-отбѣльной фабр.	—	—	54	23	54	23	77
7	Льно-прядильня и ткацкая А. М. Волкова.	—	—	94	114	94	114	208
8	Ярославская большая мануфактура; бумаго-пряд. и ткацкая.	—	—	146	65	146	65	211
9	Шуйская мануфактура, ситце-печатная ф.	—	—	4	—	4	—	4
10	Муромская мануфактура, льно-прядильная.	—	—	35	28	35	28	63
11	Соловьева, П. А., пунцово-бумаго-красильная и мех. ткацкая.	—	—	4	4	4	4	8
12	Соловьева, А. А., красильня пряжи.	—	—	1	2	1	2	3
13	Ставровская мануфактура, механич. митк-ткацкая.	—	—	4	3	4	3	7
14	Сенькова, С. И., мех. полотняная и отбѣльная.	1	—	52	29	53	29	82
15	Елизарова, мех. полотняная.	—	—	8	4	8	4	12
16	Способина, шпече-бумажная.	—	—	2	2	2	2	4
17	Кузнецова, М. С., Дулевскій фарфоровый заводъ.	—	—	23	8	23	8	31
18	Мех. и ручн. ткацкая и плисорѣзная Саввы Морозова, сынъ и К ^о .	—	—	9	2	9	2	11
19	Сенькова, Г. Г., наслѣдн., льно-прядильня и нитко-крутильная.	5	—	55	27	60	27	87
20	Нечаева - Мальцева, бумаго-прядильня и ткацкая и крут. отбѣльн.	—	—	97	119	97	119	216
21	Нечаева-Мальцева, хрустальный заводъ.	—	—	57	—	57	—	57
22	Кокушкина Аѳан., сыновей, бумаго-прядильн. и ткацкая.	—	—	34	13	34	13	47
23	Норская мануф., льно-пряд. и бумаго-пряд.	—	—	82	76	82	76	158
	Итого	6	—	1001	707	1007	707	1714
	Въ Костромской губерніи	28	20	410	249	438	269	707
	В С Е Г О	34	20	1411	956	1445	976	2421
		54		2367		2421		

Свѣдѣнія объ общемъ распредѣленіи рабочихъ часовъ, о числѣ бань, харчевыхъ лавокъ и казармъ для рабочихъ на посѣщенныхъ мною фабрикахъ.

№ фабрикъ.	Названіе фабрикъ и имена владѣльцевъ ихъ.	Общее распредѣленіе рабочихъ часовъ.	Имѣется-ли баня.	Имѣется-ли харчевая лавка.	Имѣются-ли казармы для рабочихъ.
1	Бумаго-прядильн. и ткацкая Никольской мануфактуры.	Частью суточно 6-ти часовыми смѣнами, частью днемъ съ 5 утра до 8 в., съ 2 час. перерывомъ.	Есть и строится новая.	Имѣется.	Имѣются.
2	Красильно-отбѣльная той-же мануфактуры.	Днемъ—съ 5 утра до 8 вечера, съ 2 час. перерывъ, для обѣда и завтрака.	»	»	»
3	Ткацкая-отдѣлочная той-же мануфактуры.	Распредѣленіе рабоч. час. то-же, что и на бумаго-прядильной фабрикахъ.	»	»	»
4	Отбѣльная (Городищенская) той-же мануф.	Въ двѣ смѣны: 1-я смѣна съ 5 утра до 12 дня, съ перер. отъ 8 до 8 ^{1/2} утра; 2 смѣна съ 1 ^{1/2} ч. дня до 8 вечера.	Общая съ мануфак	Никольской турою.	»
5	Бумаго-прядильная Видула Морозова.	Частью суточно 6-ти часовыми смѣнами, частью днемъ съ 5 утра до 8 в., съ 2 час. перерывомъ.	Имѣется въ расширенномъ противъ прежняго видѣ.	Есть.	»
6	Двѣ мех. ткацкія (старая и новая) того-же владѣльца.	Большею частью суточно—6-ти часовыми смѣнами.	»	»	»
7	Красильно-отбѣльная того-же владѣльца.	Большею частью дневная—съ 5 утра до 8 вечера, съ 1 ^{1/2} час. перерывъ.	»	»	»
8	Бурылиной, наслѣдницы Куваевой, ситце-печатная, отбѣльная и заварочная.	Съ 5 утра до 8 ч. вечера, съ перерывъ. 2 ^{1/2} часа. Въ заварочной—день и ночь въ 2 смѣны: съ 4-хъ утра до 8 веч. и съ 8 в. до 4 утра, съ 2 ^{1/2} час. перерывъ. днемъ.	Н ѣ т ъ.		При фабрикахъ живетъ въ казармахъ около 230 рабочихъ.
9	Бубнова, ситце-печатная	Съ 5 утра до 7 веч., а съ 14 Сентября—до 8 веч., съ перерывъ. 2 часа на обѣдъ и завтракъ.	Н ѣ т ъ.		При фабрикахъ спитъ въ разн. мѣстахъ ок. 20 ч.; казармъ нѣтъ.
10	Гарелина, Никона, бумаго-прядильная.	Дневная—съ 5 утра до 8 в., съ 2 часов. перерывъ.	Имѣется.	Нѣтъ.	Въ фабр. казармахъ живетъ около 300 раб., остальныя на квар.
11	Механ. ткацкая того-же владѣльца.	То-же.	»	»	»
12	Ситце-печатная того-же владѣльца.	Съ 5 утра до 8 веч., съ перерывъ. въ 1 ^{1/2} ч. для обѣда и по ¹ / ₄ часа на завтракъ и полдникъ.	»	»	Въ казарм. жить ок. 180 раб., остальные на квартирахъ.
13	Зубкова, Н. Ф., наслѣдн., отбѣльная.	Съ 5 утра до 8 веч., съ перер. въ 1 ³ / ₄ на обѣдъ, завтракъ и полдникъ.	Н	ѣ т ъ.	ѣ.

№ фабрикъ.	Названіе фабрикъ и имена владѣльцевъ ихъ.	Общее распредѣленіе рабочихъ часовъ.	Имѣется-ли баня.	Имѣется-ли харчевая лавка.	Имѣются-ли казармы для рабочихъ.
14	Полушина, ситце-печатная.	Съ 6 утра до 8 вечера, съ 3-хъ часов. перерывъ.	Н ѣ т ъ.		При фабр. живутъ отъ 150 до 180 рабоч.
15	Каретниковой, А., пунцовая (Оболсуновская).	Съ 6 утра до 8 веч., съ перерыв. отъ 1½ до 2 ч. на обѣдъ.	Нѣтъ.	Имѣется общая съ №№ 16 и 17.	При фабр. живутъ только 4 чел.; казармъ нѣтъ.
16	Той-же владѣлицы, прядильная и ткацкая.	До 1-го Октября 1885 г.—суточно, 6-ти часовыми смѣнами.	Имѣется.	Имѣется только съ нѣкоторыми припас.	Есть, но бол. часть рабоч. живетъ внѣ фабрики.
17	Той-же владѣлицы, красильно-отбѣльн. и ситце-печатная.	Съ 6 утра до 8 ч. вечера, съ перерыв. въ 1 часъ; въ запаркѣ—суточная—6-ти час. смѣнами.	Общая съ	№ 16.	Тоже.
18	Собинская мануфактура, прядильная и ткацкая *).	До 1-го Октября 1885 г. суточно—6-ти час. смѣнами.	И м ѣ е т с я.		Всѣ рабочіе живутъ въ казармахъ.
19	Волкова, съ сыновьями, льно-прядильная.	День и ночь 8 час. смѣнами. Ручн. чесальн. съ 6 утра до 8 веч., съ перерыв. 2 ч. на обѣдъ и 1 часъ на завтракъ.	Н ѣ т ъ.		Нѣтъ, и всѣ рабоч. живутъ внѣ фабрики.
20	Ткацкая пбѣлильня того-же владѣльца.	То-же.	Н ѣ т ъ.		Тоже.
21	Меленковская мануф.	То-же распредѣленіе рабочихъ часовъ, какъ и на фабр. № 19 и 20.	Н ѣ т ъ.		Тоже.
22	Баранова, Асафа, бумаго-прядильня.	День и ночь, 6-ти часов. смѣнами, за исключеніемъ сортировщ., концовщик., укладч. пряжи и мастеровыхъ, работ. съ 6 утра до 8 веч., съ 2 час. перерыв. (до 1 Окт. 1885 г.)	Имѣется.	Есть.	Большая часть рабочихъ живетъ въ казармахъ.
23	Механ. ткацкая того-же владѣльца.	Всѣ работаютъ день и ночь, 6 час. смѣнами (до 1-го Октября 1885 г.).	»	»	Тоже.
24	Пунцово - красильно-отдѣлочная и механическое отдѣленіе того-же владѣльца.	Съ 6 утра до 8 ч. веч., съ 2 час. перерыв. На красильныхъ баркахъ день и ночь, 6-ти час. смѣнами.	»	»	Тоже.
25	Троицко - Александровская мануф. Барановыхъ, на паяхъ, бумаго-пряд. и ткацкая.	День и ночь, 6 часов. смѣнами, за исключ. сортировщик., наковщик. и вязальщик. товара; работ съ 6 утра до 8 веч. съ перерыв. 1 ч. на обѣдъ и ¾ ч. на завтр. (до 1 Окт.)	»	»	Большая часть рабочихъ живетъ въ казармахъ на фабрикахъ.
26	Пунцово-красильная и механич. отдѣлен. той-же фирмы.	Въ солильной, грунтовой, спиртовкѣ на галандр., въ промывн. и на плоту—съ 4½ у. до 8 в., съ перерыв. 1 ч. на завтр. и 2 ч.—на обѣдъ. Въ проч. мѣстах.—ут., 12 ч. смѣн.	»	»	Тоже.

*) 30 Ноября получено увѣдомленіе, что женщины и подростки работаютъ съ 4 ч. у. до 10 ч. веч., въ 2 смѣны по 6 часовъ.

№ фабрикъ.	Названіе фабрикъ и имена владѣльцевъ ихъ.	Общее распредѣленіе рабочихъ часовъ.	Имѣется-ли баня.	Имѣется-ли харчевая лавка.	Имѣются-ли казармы для рабочихъ.
27	Большая Ярославская мануфактура, бумаго-прядильная фабрика.	До 1-го Октября день и ночь, 6-ти час. смѣнами.	Имѣется 2 эт. баня, вверху пом. передбан., внизу баня.	Нѣтъ.	Почти всѣ рабочіе живутъ въ казармахъ.
28	Механич. ткацкая, той-же фирмы.	То-же.	Тоже.	»	Тоже.
29	Дунаева, И. Н., паровая спичечная фабрика.	Съ 5 ч. утра до 8 вечера, съ 1 ^{1/2} час. перерыв. на обѣдъ и по 1 часу на обѣдъ и завтракъ. Въ макаральной работ. только 3 часа въ сутки.	Н ѣ	т ъ.	Нѣтъ.
30	Того-же владѣльца, табачная фабр. и типографія.	Съ 5 утра до 6, 7 и 8 веч., съ перерыв. 1 ^{1/2} часа на обѣдъ.	Н ѣ	т ъ.	При фабрицѣ живетъ около 150 рабочихъ въ казармахъ.
31	Вахрамѣевыхъ, В. и Ф., табачная фабрика.	Съ 5 утра до 8 веч., съ перерыв. въ 1 ^{1/2} часа на обѣдъ.	Н ѣ	т т.	Часть рабоч. живетъ въ казармахъ на фабр.
32	Сорокина, С. Н., свинцово-бѣлильный заводъ.	Въ кубичной — съ 6 до 9 и 10 ч. утра, въ плавильной — суточно, 6 час. смѣнами; въ литейной — съ 6 утра до 6 вечера, съ перер. 1 ч. для обѣда; въ сушильной — то-же.	Н ѣ	т ъ.	Всѣ рабочіе живутъ при заводѣ.
33	Сорокина, А., Торг. д., свинцово-бѣлильн. зав.	Тоже распредѣленіе часовъ, что на заводѣ № 32.	Н ѣ	т ъ.	Тоже.
34	Оловянишникова, свинцово-бѣлильный заводъ.	Въ кубичной съ 5 ч. у. до 8 ч. у.; въ плавильной суточно, 5 ч. смѣнами; 4 ч. свободны; въ литейной съ 6 ч. у. до 12 ч. дня.	Н ѣ	т ъ.	При заводѣ живетъ 55 рабочихъ.
35	Вахрамѣева, А. И., паровая мукомольня.	День и ночь, 8 час. смѣнами.	Н ѣ	т ъ.	При мелн. живетъ 140 раб. въ казарм.
36	Коченина, изразцово-суричное завед.	Какъ на кирпичныхъ заводахъ: съ 3, 4 ч. у. до 8 ч. веч., съ перерыв. 4 ч. на отдыхъ, завтракъ и обѣдъ.	Н	ѣ т	ъ.
37	Фалька, типо-литографія.	Съ 7 ч. у. до 8 ч. в., съ 2 ч. перерыв. на обѣдъ. Иногда съ 10 веч. до 1 ч. ночи.	Н	ѣ т	ъ.
38	Вахрамѣевыхъ брат., табачная фабрика.	Съ 5 ч. у. до 8 ч. в., съ перерыв. 1 ^{1/2} ч. на обѣдъ.	Н ѣ	т ъ.	Бол. часть рабоч. живетъ при фабр. въ казарм.
39	Норская мануфактура, бумаго-прядильная.	До 1 Окт. 1885 г., день и ночь, 6-ти час. смѣнами.	И м ѣ	т с я.	} Въ казармахъ живетъ 1700 рабочихъ.
40	Льно-прядильная той-же мануфактуры.	Тоже.	И м ѣ	т с я.	

*) 6 Ноября 1885 г. получено увѣдомленіе о томъ, что на обѣихъ фабрикахъ прядильной и ткацкой — подростки и женщины работаютъ съ 4 ч. утра до 10 вечера.

№ фабрикъ.	Названіе фабрикъ и имена владѣльцевъ ихъ.	Общее распредѣленіе рабочихъ часовъ.	Имѣется-ли баня.	Имѣется-ли харчевая лавка.	Имѣются-ли казармы для рабочихъ.
41	Первушина, Андрея, водочный заводъ.	Съ 7 ч. у. до 6 и 7 ч. в., съ перерыв. 1 часъ на обѣдъ и 1/2 часа на завтракъ.	Н	ѣ т ъ.	Нѣтъ.
42	Винокуренный зав. того-же владѣльца.	День и ночь, 12 часовыми смѣнами.	Н	ѣ т ъ.	Казармъ нѣтъ и рабоч. спятъ на заводѣ.
43	Нечаева, скорняжно-мѣховой заводъ.	Съ 5 ч. у. до 8 и 9 веч., съ перер. 2 ч. на обѣдъ и отдыхъ.	Н	ѣ т ъ.	Казармъ нѣтъ, спятъ въ мастерскихъ.
44	Смоляковыхъ, бр., чугунолитейный и механической зав. (въ Ярославскомъ уѣздѣ).	Съ 5 1/2 у. до 7 3/4 у. и до 8 ч. 10 мин. веч., съ перерыв. 1 ч. на обѣдъ	Н	ѣ т	ѣ.
45	Зотовыхъ, бр., льно-прядильн.	День и ночь, 6 часовыми смѣнами (до 1 Октября 1884 г.).	Н	ѣ т ъ.	Часть рабочихъ (привил.) живетъ въ казармахъ при фабрикѣ.
46	Механ. ткацкая того-же владѣльца.	Тоже.	Н	ѣ т ъ.	Тоже.
47	Ново-Костромская льноная мануф., льно-прядильная, ткацкая и отбѣльная	Тоже.	Н	ѣ т ъ.	Часть рабочихъ живетъ въ казармахъ.
48	Брюханова, льно-прядильная и ткацкая.	Тоже.	Н	ѣ т	ѣ.
49	Чумакова, М. Н., табачная фабрика.	Съ 6 ч. у. до 8 ч. в., съ перерыв 1 ч. для обѣда.	Н	ѣ т ъ.	При фабрикѣ въ избѣ живетъ до 20 рабоч.
50	Чумакова и К ^о , табачная фабрика.	Съ 6 ч. у. до 8 ч. в., съ перерыв. 1 1/2 ч. на обѣдъ и 1/2 часа на завтракъ.	Н	ѣ т ъ.	Все живутъ на фабр. и спятъ, на палат. въ кухнѣ.
51	Кокушкина, Афанасія, бумаго-прядильная.	Взрослые мужчины и женщины съ подростками работаютъ съ 5 ч. у. до 8 ч. в., съ перерыв. 1 ч.	Н	ѣ т ъ.	} При фабр. живетъ 600 рабоч. въ казарм.
52	Механ. ткацкая того-же владѣльца.	Все работаютъ 18 ч. въ сутки, съ 4 ч. у. до 10 в., въ 2 смѣны по 9 ч. каждая.	Н	ѣ т ъ.	
53	Шуйская мануфакт., ситце-печатная фабр.	Съ 4 1/2 ч. у. лѣтомъ и съ 5 у. зимой до 8 ч. в., съ перер. 1 1/2 ч. лѣтомъ, 1 ч. зимой.	Н	ѣ т ъ.	} Имѣются казармы, въ которыхъ живетъ до 60 рабочихъ.
54	Ткацкая механ. той-же мануфактуры.	Съ 4 у. до 10 дн. женщ. и подр., съ 10 до 4 дн. мужч., съ 4 дн. до 10 н. опять женщ. и подр., а съ 10 ночи до 4 ч. у. мужч. Въ приг. отдѣлѣ съ 4 у. до 10 в., въ 2 смѣны по 9 ч. каждая.	Н	ѣ т ъ.	
55	Щеколдина, обойная.	Съ 5 у. до 8 в. лѣтомъ и до 7 в. зимой, съ перер. 1 ч. зимой и 2 ч. лѣтомъ для обѣда.	Н	ѣ т	ѣ.

№ фабрикъ.	Названіе фабрикъ и имена владѣльцевъ ихъ.	Общее распредѣленіе рабочихъ часовъ.	Имѣется-ли баля.	Имѣется-ли харчевая лавка.	Имѣются-ли казармы для рабочихъ.
56	Посылина, С. М., ситце-платочная.	Съ 4½ ут. до 8 веч., съ перер. по 1-му часу на завтракъ и обѣдъ.	Н ѣ	т ъ.	При фабр. въ казарм. живутъ до 20 челов.
57	Ручная набивная того-же владѣльца.	Съ 5 ут. до 8 веч., съ перер. 1½ на обѣдъ.	Н ѣ	т ъ.	Рабочіе спятъ въ мастерскихъ.
58	Кокушкина, П. Д., ситце-печатная.	Съ 5 ут. до 8 веч., съ перер. 1 ч. — зимой и 1½ часа — лѣтомъ для обѣда и по 1-му часу для завтрака и полдника.	Н ѣ	т ъ.	При фабрикахъ въ казармахъ живетъ до 60 рабоч.
59	Боброва, Д. В., ручная набивная.	Съ 5 ут. до 8 веч., съ перер. 1½ ч на обѣдъ и ½ ч. на завтракъ.	Н ѣ	т ъ.	При фабрикахъ живетъ 10 рабоч.
60	Никитина, Андрея, мех. ткацкая *).	До 1-го Октября день и ночь, 6-ти часовыми смѣнами. *)	Е с	т ъ.	Всѣ рабочіе живутъ въ казармахъ.
61	Курбатова, У. С., механическій заводъ.	Съ 5 ут. до 7 веч., съ перер. 1½ ч. для обѣда и ½ ч. для завтрака. Иногда работа бываетъ и ночная за 1½-торную плату.	Н	ѣ т ъ.	
62	Хворинова, И. Г., мех. столярный заводъ.	Съ 5 ут. до 8 веч., съ перер. 1½ ч. для обѣда и ¾ ч. для завтрака.	Н ѣ	т ъ.	При заводѣ живетъ ок. 40 раб. въ казармахъ.
63	Доброва и Наболецъ, механическій заводъ.	Съ 5 утра до 8 веч., съ перер. 1½ ч. на обѣдъ и ¾ ч. на завтракъ.	Н	ѣ т ъ.	
64	Зобниныхъ бр., механическій заводъ.	Съ 5 утра до 7 веч., съ перер. 1½ на обѣдъ и ½ часа на завтракъ.	Н ѣ	т ъ.	При заводѣ живетъ 10 рабочихъ въ избахъ.
65	Шубинскаго, типограф. и литографія.	Съ 8 утра до 8 веч., съ перер. 2 часа на обѣдъ.	Н	ѣ т ъ.	
66	Простоквашина, каретное завед.	Съ 6 утра до 8 вечера, съ перер. ½ часа на обѣдъ, и ½ часа на завтракъ.	Н	ѣ т ъ.	
67	Ройскаго и Душина, типограф. и литограф.	Съ 8 утра до 8 веч., съ перер. 2 часа на обѣдъ.	Н	ѣ т ъ.	
68	Башкирева, Ем., паров. мукомольная.	День и ночь, 8-ми часовыми смѣнами. Подметал. только днемъ, въ 2 смѣны, по 6-ти час. каждая.	Н ѣ	т ъ.	Рабочіе всѣ живутъ въ казармахъ.
69	Петровскаго, типо-литографія.	Съ 8 утра до 8 веч., съ перер. 2 часа на обѣдъ.	Н	ѣ т ъ.	
70	Муромская мануфакт.	День и ночь, 8-ми часов. смѣнами. Въ ручной часальной—съ 6 утра до 8 веч., съ перер. 1½ ч. на обѣдъ и ½ ч. — на завтракъ.	Есть.	Н ѣ т ъ.	
71	Перловой, съ сын., ручная полотнян. фабр.	Большую часть съ 4 ут. до 7, 8 и 9 вечера, съ перерыв. 2 и 3 часа на обѣдъ, завтракъ и полд,	Н ѣ	т ъ.	Частью живутъ въ мастерскихъ, частью же (большинство) внѣ фабрики.

*) По личному сообщенію отъ хозяина 8 Января, подростки и женщины, съ 1 Октября, работаютъ съ 4 час. утра до 10 час. вечера.

№№ фабрикъ.	Названіе фабрикъ и имена владѣльцевъ ихъ.	Общее распредѣленіе рабочихъ часовъ.	Имѣется-ли баня.	Имѣется-ли харчевая лавка.	Имѣются-ли казармы для рабочихъ.
72	Титова, спичечный зав.	Съ 5 утра до 8 веч., съ перер. 1 часъ на обѣдъ и 1/2 ч. на завтракъ.	Н ѣ	т ъ.	9 челов. живутъ въ кухнѣ.
73	Морозова, А., клеенчатый заводъ.	Съ 4 утра до 8 веч., съ перер. съ 8 утра до 10 дня для обѣда и отдыха.	Н ѣ	т ъ.	Всѣ живутъ въ избѣ (курнѣ) на заводѣ.
74	Юрьево-Польская мануфакт., красильная и отдѣлочная.	Съ 5 утра до 8 веч., съ перер. 2 ч. на обѣдъ.	Нѣтъ.	Имѣется при ткацкой фабр.	Въ казармахъ живутъ около 60 человекъ рабоч.
75	Овсянникова и Ганшина, приготовит. и расходочная контора.	Съ 6 утра до 8 веч., съ перер. 2 часа лѣтомъ и 1 ч.—зимой на обѣдъ и 1 часъ—на завтракъ.	Н ѣ	т ъ.	Рабоч. почуютъ въ мастерскихъ только зим., лѣтомъ-же всѣ живутъ внѣ фабр.
76	Кольчугина, латунно-мѣдно-прокатный заводъ.	День и ночь, 6-ти часовыми смѣнами. Въ пригот. цехахъ (слесаря, кузнецы и проч.) работ. съ 6 у. до 8 веч., съ перер. 1 ч.	Есть.	Всѣ рабочіе на хозяйскихъ харчахъ.	Всѣ рабочіе живутъ въ казармѣ на заводѣ.
77	Павлова, С., пунцово-красильная.	Съ 4 утра до 8 вечера, съ перер. 2 часа на обѣдъ лѣтомъ и 1 часъ—зимой и 3/4 ч. — на завтракъ. Въ промывн. и на суш. барак. производ. ночныя работы.	Н	ѣ т ъ.	
78	Борисовскаго, М., бумаго-прядильная.	До 1-го Октября. Съ 5 1/2 у. до 8 веч., съ перер. 1 1/2 ч. для обѣда и 3/4 ч. для полдника.	Нѣтъ.	?	Въ казармахъ жиаеть около 1000 человекъ рабочихъ.
79	Захряпина, А., мѣдно-бронзовый зав.	Съ 5 утра до 8 веч., съ перер. 2 1/2 ч. на обѣдъ и завтракъ.	Нѣтъ.	Лавка съ чаемъ.	Нѣтъ.
80	Гладковыхъ, бумаго-красильная.	Съ 5 утра до 8 веч., съ перер. 1 1/2 ч на обѣдъ. Иногда работаютъ и по ночамъ.	Н	ѣ т ъ.	
81	Ножевникова, П., табачная фабрика.	Съ 6 утра до 8 веч., съ перер. по 1-му часу на обѣдъ и на завтракъ.	Н	ѣ т ъ.	
82	Деревщикова, М. Я., ручн. шелко-ткацкая.	Съ 4 утра до 8 веч. зимой и до 10 веч.—лѣтомъ, съ перер. 2 часа на обѣдъ и завтракъ.	Н ѣ	т ъ.	Часть рабочихъ спитъ на станкахъ.
83	Шапошникова насл., мѣдно-латунный зав.	Часть работаетъ суточно, 6-ти часовыми смѣнами, часть днемъ съ 5 утра до 8 веч., съ перер. 1 1/2 ч. на обѣдъ и 1 часъ на завтракъ.	Есть.	Имѣется лавка съ припасами.	Большая часть живетъ внѣ завода, меньшая въ казармѣ.
84	Симагина, И. Я., ручн. бумаго-ткацкая.	Съ 4 утра до 8 и 9 веч., съ 3 ч. перер. на обѣдъ и отдыхъ.	Н ѣ	т ъ.	Рабочіе спятъ на станкахъ.
85	Деревщикова, И. Я., ручн. шелко-ткацкая.	Также, какъ на фабр. № 82.	Н ѣ	т ъ.	Часть рабочихъ спитъ на станкахъ.

№№ фабрикъ.	Названіе фабрикъ и имена владѣльцевъ ихъ.	Общее распредѣленіе рабочихъ часовъ.	Имѣется-ли баня.	Имѣется-ли харчевая лавка.	Имѣются-ли казармы для рабочихъ.
86	Милованова, А., ручн. шелко-ткацкая.	Тоже.	Н ѣ т ъ.		Часть раб. спитъ на станахъ.
87	Арсентьева, Я. Гр., ручн. шелко-ткацкая.	Съ 5 утра до 8 веч., съ перерыв. 1½ на обѣдъ.	Нѣтъ.	Имѣется лабазъ съ припасами.	Нѣтъ; рабочіе спятъ часто на станахъ.
88	Соловьева, П. А., пунцово-бумаго-красильн. и ткацкая.	Съ 4½ утра до 7 веч., а въ ткацкой—до 8 веч., съ перер. 1 ч. на обѣдъ, а въ красильной—2 ч. (зимой—1 часъ) и ½ ч. на завтракъ. Въ сушил., отварочн. и промывной—день и ночь—съ 4 утра до 7 веч. и съ 7 веч. до 4 утра.	Е с т ъ.		Въ 5 казармахъ живеть до 100 рабочихъ.
89	Соловьева, А. А., красильная пряжи.	Съ 5 утра до 7 и 8 веч., съ перер. 1 ч. на обѣдъ и ½ ч. на завтракъ.	Есть.	Нѣтъ.	Въ 3 казармахъ живеть до 30 ч. рабочихъ
90	Гаевского, мѣдно-прокатный заводъ.	Съ 5 утра до 7 веч., съ перер. ¾ часа для обѣда и для завтрака. Въ отливной—день и ночь, 6-ти часовыми смѣнами.	Есть.	Имѣется лабазъ съ припасами.	Нѣтъ.
91	Арсентьева, И. Г., руч. шелко-ткацкая.	Тоже, что на фабр. № 87.	Нѣтъ.	Тоже.	Нѣтъ; раб. бол. частью спятъ на станахъ.
92	Зимица, Я. А., патронный заводъ.	Съ 6 утра до 8 веч., съ пер. 1½ ч. для обѣда и по ½ часа для завтрака и полдника.	Н ѣ т ъ.		При зав. живеть около 15 чел. рабочихъ въ казармѣ.
93	Любимовой, мѣдно-литейный и проволочный заводъ.	Съ 5 утра до 8 веч., съ перер. 2 час. на обѣдъ и по ½ часа на завтракъ и полдникъ.	Е с т ъ.		Почти всѣ рабоч. живутъ при заводѣ въ казармѣ.
94	Пичугина, ручн. шелко-ткацкая.	Съ 4 утра до 8 веч.—лѣтомъ, а зимой—до 9 и 10 веч., съ перер. 3 ч. для обѣда и отдыха.	Нѣтъ.	Имѣется лаб. съ харчевыми припасами.	Нѣтъ; всѣ рабочіе спятъ въ мастерскихъ.
95	Морозова Саввы, сына и Ко, механич. и ручн. ткацкая и плисорѣзная.	Въ мех. ткацкой—день и ночь, 6-ти часов. смѣнами. Въ остальныхъ отдѣленіяхъ—съ 4 утра до 8 веч., съ перер. 3 ч. на обѣдъ и отдыхъ (до 1-го октября).	Есть.	Имѣется.	При фабригѣ въ казармахъ живеть около 500 рабочихъ.
96	Симанина, плисово-ткацкая.	День и ночь, 6-ти часов. смѣнами (до 1-го октября).	»	Нѣтъ (?).	Нѣтъ.
97	Баженова, мех. миткально-ткацкая.	Съ 5 утра до 8 час. веч., съ перер. 1½ часа для обѣда; ткачи сверхъ этого, имѣютъ еще перер. въ ¼ для завтрака.	Е с т ъ.		Почти всѣ рабочіе живутъ въ казармахъ.
98	Треумова, И. А., механ. миткально-ткацкая.	День и ночь, 8-ми часовыми смѣнами (до 1 Октября).	Нѣтъ.	Есть.	Нѣтъ.

№№ фабрикъ.	Названіе фабрикъ и имена владѣльцевъ ихъ.	Общее распредѣленіе рабочихъ часовъ.	Имѣется-ли баня.	Имѣется-ли харчевая лавка.	Имѣются-ли казармы для рабочихъ.
99	Большакова, арендуемая Тюменевымъ, паровая мукомольня.	День и ночь, 8-ми часовыми смѣнами.	Есть въ городѣ.	Есть.	Нѣтъ.
100	Ильина, ручная бумаготкацкая.	Съ 4 утра до 8, 9 ч. веч., съ перер. 3 ч. на отдыхъ и обѣдъ.	Н ѣ т ъ.		Нѣтъ; рабочіе спятъ на станкахъ.
101	Балиной наследницы, бумаго-прядильная.	День и ночь, 6-ти часовыми смѣнами, за исключеніемъ мастеровыхъ, работающ. съ 5 утра до 8 вечера, съ пер. 1½ ч. (до 1-го Октября *).	И м ѣ е т с я.		Большая часть рабочихъ живетъ въ казармахъ на фабрикѣ.
102	Балиной наследницы; механ. ткацкая.	День и ночь 6-ти часов. смѣн., за исключ. проборщ. съ подав. и укладчиковъ въ пачечной, работ. также, какъ мастеровые *).	И м ѣ е т с я.		Тоже.
103	Протасьева, И. А., писче-бумажная.	День и ночь, 12 час. смѣнами, съ перер. 1 ч. на обѣдъ и ½ ч. на завтракъ. Въ паккамерѣ, сортиров., въ рѣз. тряпья и трепальной — съ 6 утра до 6, 7 веч., съ пер. 1 ч.	Е с т ъ.		Въ казармахъ живетъ около 100 ч. рабоч.
104	Фатьянова, фольгвоезаведеніе.	Съ 5 утра до 8 веч., съ перер. 1 ч. для обѣда.	Н ѣ т ъ.		При заведеніи живутъ въ избѣ только 7 раб.
105	Демидова, В. Ф., льно-прядильная.	День и ночь, 6-ти часовыми смѣнами. Въ ручной чес. съ 6 утра до 8 веч. **).	Е с т ъ.		Почти все рабоч. живутъ въ казармахъ при фабрикѣ.
106	Мех. полотняно-ткацкая того-же владѣльца.	Тоже.	Общая съ	№ 105.	Нѣтъ.
107	Отбѣльная пряжи и бумаго-оберточн. того-же владѣльца.	Съ 6 утра до 8 вечера, съ перер. 1½ ч. на обѣдъ и ½ часа на завтракъ.	Общая съ	№№ 105 и 106.	При фабрикѣ живутъ только 15 ч. въ каз.
108	Сенькова, С. И., мех. полотняная и отбѣльная.	Дневная—съ 4 ч. утра до 8½ и 9 час. веч. въ 2 смѣны. Въ отбѣльной—съ 5½ утра до 8 веч., съ пер. 1½ ч. на обѣдъ.	Н	ѣ т ъ.	
109	Елизарова мех. полотняно-ткацкая.	Дневная—съ 5 утра до 9 веч., съ перер. 1½ часа на обѣдъ и ½ часа на завтракъ.	Н	ѣ т ъ.	
110	Способина, Г. И., писче-бумажная.	День и ночь, 12 час. смѣнами. Въ сортировочной и въ паккамерѣ съ 7-ми утра до 7 веч., съ пер. 1 ч. на обѣдъ.	Е с т ъ.		При фабрикѣ, въ казармахъ живетъ до 100 рабочихъ.
111	Королькова, И. спичечный заводъ.	Съ 7 утра до 7 вечера, съ перер. 1 ч. для обѣда.	Н	ѣ т ъ.	

*) 26 Октября 1885 г. получено увѣдомленіе о работѣ подростковъ и женщинъ въ ткацкой и прядильной, такимъ образомъ: 1 см. съ 4 утра до 10 дня, женщ. и подр.; 2 см. съ 10 дня до 4-хъ — одни взр. мужчины; 3 см. съ 4 дня до 10 веч. женщ. и подр. и съ 10 веч. до 4 утра — мужчины.

**) 12 Ноября 1885 г. получено увѣдомленіе о работѣ женщинъ и подростк. съ 4 утра до 10 веч.

№ фабрикъ.	Названіе фабрикъ и имена владѣльцевъ ихъ.	Общее распредѣленіе рабочихъ часовъ.	Имѣется-ли баня.	Имѣется-ли харчевая лавка.	Имѣются-ли казармы для рабочихъ.
112	Зварыкиной, П. П., чугунолитейный зав.	Съ 2 ночи до 6 или 7 веч., съ перерыв. 1/2 часа на завтракъ.	Н ѣ	т ъ.	При заводѣ, въ избѣ живетъ около 10 раб.
113	Кекина и К°, льнопрядильная.	День и ночь, 8-ми час. смѣнами, за исключеніемъ мастеровыхъ и ручн. чесалей, работ. съ 5 утра до 8 веч., съ перер. по 1 ч. на обѣдъ и завтракъ.	Н	ѣ т	ѣ.
114	Блеса и К°, суконная.	Прядильщ. и ткачи въ 2 смѣны по 12 ч. каждая; остальные—съ 4 утра до 8 веч., съ перерыв. 1 ч. на обѣдъ и завтракъ.	?	Есть.	Всѣ рабочіе живутъ въ 13 казармахъ.
115	Кузнецова М. С., фарфоровый заводъ.	Съ 5 утра до 8 вечера, съ перерыв. по 1 часу на завтракъ и обѣдъ. При обжигѣ — день и ночь, 6-ти час. смѣнами.	Е с	т ъ.	На заводѣ живетъ въ казармахъ ок. 300 рабочихъ.
116	Смирнова, мех. миткально-ткацкая.	День и ночь 6-ти час. смѣнами. Въ пригот. отдѣленіи—съ 5 утра до 8 ч. вечера, съ перер. 1 1/2 ч. на обѣдъ и 3/4 на завтр. и полдн. (до 1 Октября).	Е с	т ъ.	Въ казармахъ живетъ около 100 рабочихъ.
117	Сенькова І. І. наслѣдн., льнопрядильная и ниткокрутильная.	День и ночь, 6-ти час. смѣнами. Мастеров. и ручн. чесали—съ 6 утра до 8 веч., съ перер. 1 ч. на обѣдъ и 1/2 ч. на завтр. и обѣдъ (до 1 Октября 85 г.)	Есть.	Нѣтъ.	Почти всѣ рабочіе живутъ въ казармахъ.
118	Золотковскій хруст. заводъ Зацѣпина.	Работа производится отъ 18 до 24 ч. сряду, 6-ти часов. смѣнами.	Нѣтъ.	Есть.	Всѣ рабочіе жив. въ избахъ при заводѣ.
119	Рагозинъ и К°, заводъ минеральныхъ маселъ.	Въ сгонномъ, очистномъ, купоросной и кочегарнѣ 1 смѣна—съ 5 утра до 12 дня; 2 смѣна съ 12 дня до 7 веч.; частью же день и ночь 8 час. смѣнами. Во всѣхъ проч. мѣстахъ работ. съ 6 утра до 7 веч., съ перерыв. 1 часъ для обѣда и 1/2 ч. на завтракъ.	Н	ѣ т	ѣ.
120	Власова, А., паров. мукомольная.	День и ночь, 8-ми час. смѣнами.	Есть.	Нѣтъ.	При мельницѣ въ казармѣ живетъ ок. 60 раб.
121	Киришаума, паровой бондарный заводъ.	Съ 6 утра до 6 1/2 вечера лѣтомъ, а зимой—до 6 веч., съ перер. 1 1/2 ч. на обѣдъ и 1/4 ч. на завтр.	Н	ѣ т	ѣ.
122	Голубева льнопрядильная.	День и ночь, 8 час. смѣнами; въ ручн. чесальной—съ 6 утра до 8 веч., съ перер. 1 часъ—зимой и 2 ч.—лѣтомъ на обѣдъ (до 1 Октября 85 г.)	Нѣтъ.	Есть лабазъ съ припасами.	Нѣтъ.

№ № фабрикъ.	Названіе фабрикъ и имена владѣльцевъ ихъ.	Общее распредѣленіе рабочихъ часовъ.	Имѣется-ли баня.	Имѣется-ли харчевая лавка.	Имѣются-ли казармы для рабочихъ.
123	Горбуновскій стекл. заводъ Коммисарова.	При варкѣ 26—28 ч. сряду, 8-ми час. смѣнами; при раздѣлкѣ 8—10 ч. сряду, 5 часов. смѣн.; гончары съ 6 утра до 8 вечера, съ пер. отъ 1 до 3 час.	Н ѣ	т ъ.	Всѣ рабочіе живутъ въ избахъ при заводѣ.
124	Александровскій стекл. заводъ Воробьева.	При варкѣ 32—45 ч. сряду, 8-ми час. смѣнами; при раздѣлкѣ 6—8 ч. сряду, съ 1/2 час. перерыв; гончары — также, какъ на заводѣ № 123.	Есть 3 бани.	Есть.	Всѣ живутъ въ избахъ при заводѣ.
125	Гусевская мануфакт., бумагопрядильная.	Съ 4 ч. утра до 10 вечера, въ 3 смѣны по 6 часовъ каждая *).	Имѣется.	Имѣется.	Всѣ рабочіе живутъ въ казармахъ или въ отдѣльныхъ домикахъ при мануфактурѣ.
126	Той-же мануф., мех. ткацкая и крутильно-отбѣльная.	Въ ткацкой также, какъ на прядильной; въ крутильно-отбѣльн. съ 6 утра до 8 1/2 веч., съ перер. 3 ч. на обѣдъ и отдыхъ.	»	»	
127	Той-же мануфактуры, хрустальный заводъ.	При варкѣ 30—36 ч. сряду, а при раздѣлкѣ 30—60 ч., работ. 6-ти ч. смѣнами.	»	»	Тоже.
128	Федоровскаго, Д. Г., стеклянный зав.	При варкѣ 24—26 ч. сряду, работ. 8-ми ч. смѣнами, а при раздѣлкѣ въ теч. 4, 5 час. сряду **).	Нѣтъ.	»	На стекл. заводѣ часть рабочихъ живетъ внѣ завода, а на хрустальномъ — всѣ въ избахъ при заводѣ.
129	Его-же, хрустальный зав.	При варкѣ 18—20 ч сряду, раб. 9 час. смѣнами; при раздѣлкѣ 20—25 ч. сряду — такимъ же образомъ.	»	»	
130	Покровская мануфактура Грязнова, ситце-печатн.	Съ 5 утра до 11 ч. ночи, съ перер. 2 ч. на обѣдъ. На печатн. машин. день и ночь, 8 час. смѣнами въ 2 комплекта.	Н ѣ	т ъ.	При фабрикѣ въ казармахъ живетъ около 350 раб.
131	Щапова, ситцепечатная.	Съ 5 утра до 8 ч. вечера, съ перер. 3 ч. на обѣдъ и 1 часъ на завтракъ.	Н	ѣ т ъ.	
132	Витовой, ситцепечатная.	Съ 5 утра до 8 веч., съ перер. 2 ч. на обѣдъ.	Н ѣ	т ъ.	При фабр., въ казарм. жив. ок. 60 раб.
133	Дурденевскихъ бр., ситцепечатная.	Съ 5 утра до 8 веч., съ перер. 1 ч. зимой и 2 ч. лѣтомъ на обѣдъ и 1/2 ч. на завтракъ и полдникъ.	Н ѣ	т ъ.	При фабр., въ казармѣ живетъ около 10 рабоч.
134	Фокина, ситцепечатная и отбѣльная.	Тоже.	Н ѣ	т ъ.	При фабр., въ казарм. жив. около 80 раб.
135	Кокушкина Зах. Леонт. мех. ткацкая.	Съ 4 утра до 10 веч., въ 2 смѣны по 9 ч. каждая.	Н ѣ	т ъ.	При фабр., въ казарм. жив. ок. 130 раб.

*) 24 Сентября получено увѣдомленіе о работѣ подростковъ и женщинъ съ 5 утра до 9 вечера, въ 2 смѣны по 8 час. каждая.

**) Въ моментъ посѣщенія стеклянный заводъ строился и не былъ еще оконченъ вполне.

№ № фабрикъ.	Названіе фабрикъ и имена владѣльцевъ ихъ.	Общее распредѣленіе рабочихъ часовъ.	Имѣется-ли баня.	Имѣется-ли харчевая лавка.	Имѣются-ли казармы для рабочихъ.
136	Его-же, ситцепечатная.	Съ 6 утра до 9 веч., съ перер. 1 часъ на обѣдъ и по 1/2 часа на завтракъ и полдникъ.	Н ѣ	т ъ.	При фабриктъ, вмѣстѣ съ предъидущей, жив. въ казарм. около 130 раб.
137	Булыгина, Дм. Ген., ситцепечатная.	Съ 5 утра до 8 веч., съ перерывомъ 1 часъ для обѣда.	Н ѣ	т ъ.	При фабр. въ казарм. живетъ до 75 раб.
138	Гречина, мех. миткально-ткацкая.	Съ 4 утра до 10 веч., въ 2 смѣны по 9 ч. каждая. Сновальщ., шлихт., шпульники и проб. съ подав. работ. съ 5 утра до 8 веч., съ пер. 1 1/2 ч. на обѣдъ.	Н	ѣ т	ъ.
139	Дербенева, мех. миткально-ткацкая.	Съ 4 утра до 10 веч., въ 2 смѣны по 9 ч. каждая.	Н ѣ	т ъ.	При фабр., въ казарм. живетъ до 76 раб.
140	Его-же, ситцепечатная фабрика.	Съ 5 утра до 10 веч., съ перерыв. 2 ч. на обѣдъ и по 1/2 часа на завтракъ и полдникъ.	Н ѣ	т ъ.	Общія съ № 139.
141	Гарелина, Ив., сынов. мех. митк.-ткацкая.	Съ 4 утра до 10 веч., въ 2 смѣны по 9 ч. каждая.	Есть.	Нѣтъ.	
142	Его-же, ситце-печатная и отбѣльная.	Въ отбѣльной, за исключ. чехлов., — также, какъ въ № 141-мъ; въ чехловой же и ситцевой — съ 5 утра до 8 веч., съ перер. 1 1/2 ч. на обѣдъ и по 1/4 часа на завтракъ и полдникъ.	Есть.	»	При фабр., въ казарм. живетъ ок. 150 раб.
143	Меньшикова, ситцепечатная и красильная (заварочная).	Съ 6 утра до 8 веч., съ перер. 1 часъ для обѣда.	Н ѣ	т ъ.	При фабр., въ казарм. живетъ ок. 80 раб.
144	Ивано-Вознесенск. мануфакт., мех. миткально-ткацкая.	Съ 4 утра до 10 веч., въ 2 смѣны, по 9 ч. каждая. Въ палаткѣ и конторѣ — съ 6 утра до 8 веч., съ перерыв. 1 1/2 ч. на обѣдъ и по 1/2 ч. на завтракъ и полдникъ.	Н	ѣ т	ъ.
145	Зубкова, наслѣдн., мех. митк.-ткацкая.	Съ 4 утра до 10 веч., въ 2 смѣны по 9 ч. каждая.	Н ѣ	т ъ.	
146	Ихъ-же, ситцепечатная фабрика.	Съ 5 утра до 8 веч., съ перер. 1 1/2 ч. на обѣдъ и по 1/4 ч. на завтракъ и полдникъ.	Н ѣ	т ъ.	При фабр., въ казарм. живетъ ок. 200 раб.
147	Борисовыхъ, ситцепечатная и отбѣльная.	Съ 5 утра до 8 веч., съ перер. 2 ч. лѣтомъ и 1 ч. зимой на обѣдъ и по 1/2 ч. на завтракъ и полдникъ.	Н ѣ	т ъ.	При фабриктъ, въ казармахъ живетъ ок. 100 рабоч.
148	Ямановскаго, мех. митк.-ткацкая.	Съ 5 утра до 8 веч., съ перер. 2 часа на обѣдъ.	Н	ѣ т	ъ.
149	Его-же, ситцепечатная фабрика.	Тоже.	Н	ѣ т	ъ.

№№ фабрикъ.	Названіе фабрикъ и имена владѣльцевъ ихъ.	Общее распредѣленіе рабочихъ часовъ.	Имѣется-ли баня.	Имѣется-ли харчевая лавка.	Имѣются-ли казармы для рабочихъ.
150	Красковскаго, ситцепечатная.	Съ 5 утра до 8 веч., съ перер. 2 ч. на обѣдъ.	Н	ѣ т	ь.
151	Гандурина, Ант. М., мех. ткацкая и заварочная.	Съ 4 утра до 10 веч., въ 2 смѣн., по 9 ч. каждая. Въ заварочной — съ 5 утра до 8 веч., съ пер. 1 ч. на обѣдъ и по 1/2 ч. на завтракъ и полдникъ.	Н ѣ	т ь.	При фабриктѣ, въ казармахъ живетъ ок. 50 рабоч.
152	Его-же, ситцепечатная.	Съ 5 утра до 8 веч., съ перер. 1 ч. лѣтомъ и 1 часъ — зимой на обѣдъ и по 1/2 часу на завтракъ и полдникъ.	Н	ѣ т	ь.
153	Новикова, ситцепечатная фабрика.	Съ 5 утра до 8 веч., съ перер. 2 ч. лѣтомъ и 1 ч. — зимой на обѣдъ.	Н	ѣ т	ь.
154	Дарьинскаго, ситцепечатная.	Тоже.	Н	ѣ т	ь.
155	Гандуриныхъ, Н. и Л., ситце-печатная.	Съ 5 утра до 8 веч., съ перер. 2 ч. на обѣдъ и по 1/2 ч. на завтракъ и полдникъ.	Н ѣ	т ь.	По временамъ въ казармѣ спить до 15 рабоч.
156	Смоляковыхъ бр., чугунолит. и механ. зав. (въ Иван.-Вознес.).	Съ 6 до 8 веч., съ перер. 1 1/2 ч. на обѣдъ и 1 ч. для завтрака.	Н	ѣ т	ь.
157	Калужскаго, мех. бумаготкацкая.	Съ 4 утра до 10 веч., въ 2 смѣн., по 9 ч. каждая.	Н ѣ	т ь.	При фабр., въ казарм. живетъ до 50 рабоч.
158	Терентьева, мех. митк.-ткацкая.	Взрослые мужч. день и ночь, 8 час. смѣнами, съ 4 утра и т. д. Женщины и подростки — съ 4 утра до 10 веч., въ 2 см., по 9 час. каждая.	Н ѣ	т ь.	При фабриктѣ, въ казармѣ живетъ ок. 20 рабочихъ.
159	Небурчилова, мех. митк.-ткацкая.	Тоже.	Н	ѣ т	ь.

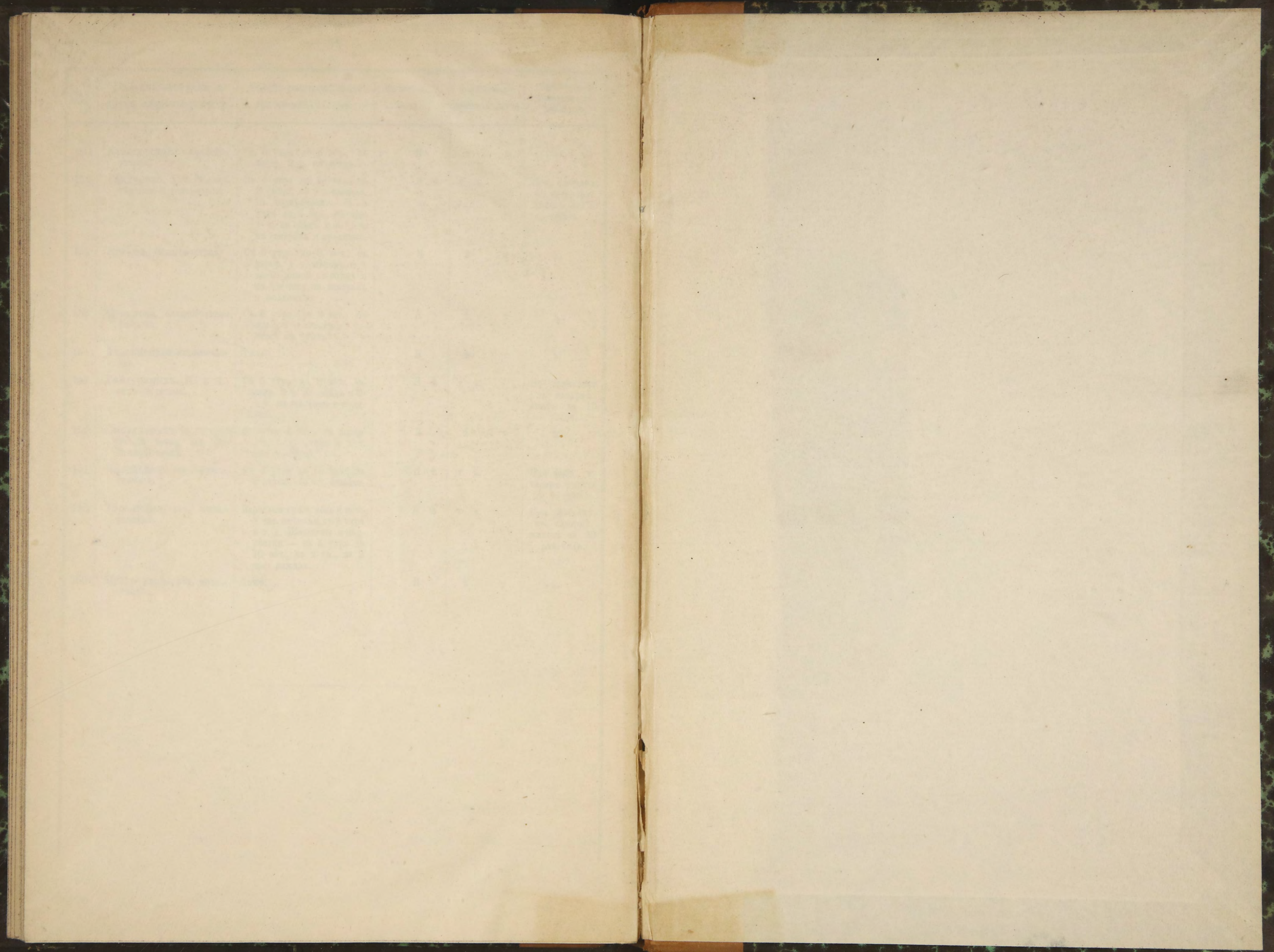

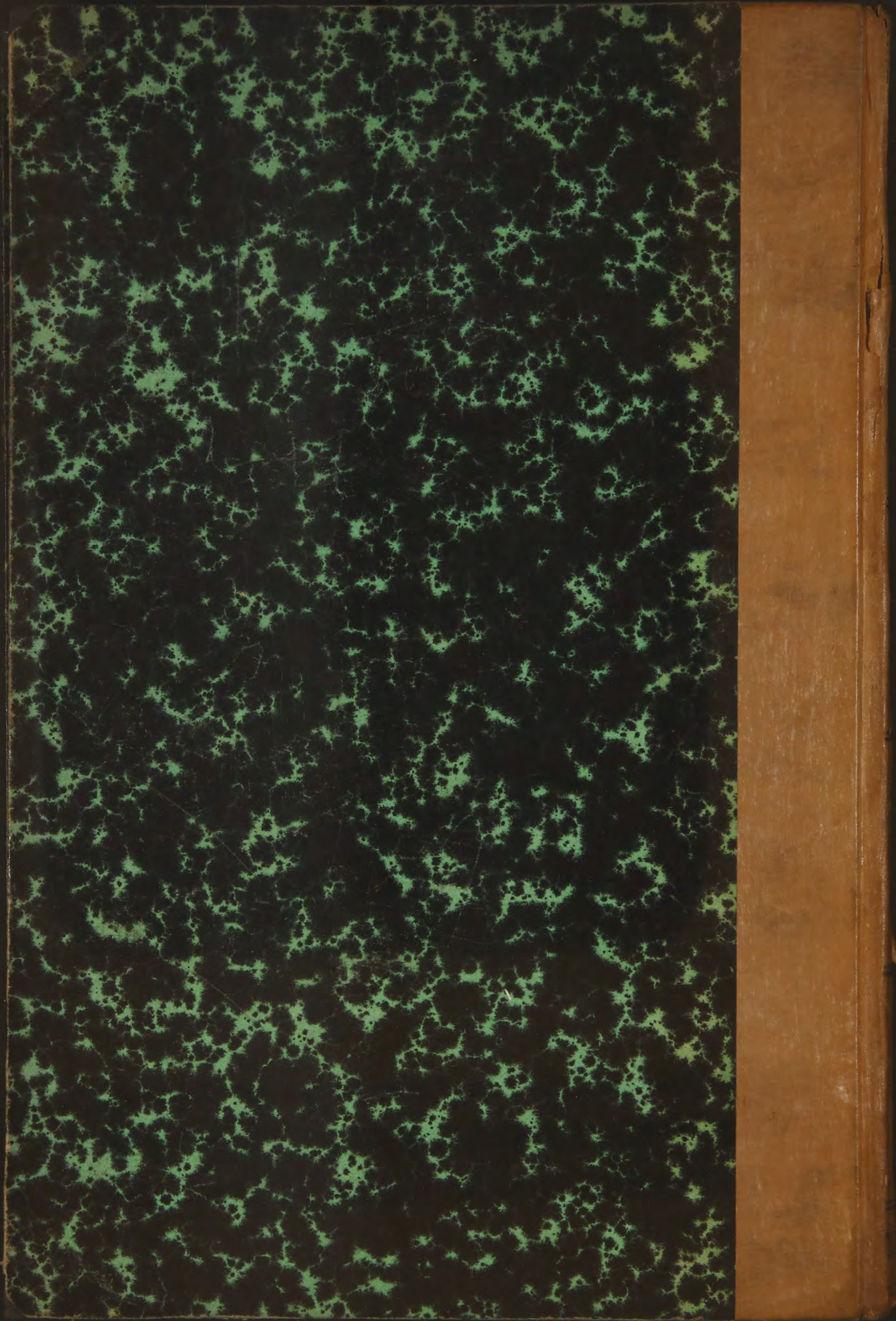

ОТЧЕТ

ФАБРИЧЕ

ВАСИВКА

III

ВЛАДИМИР

ФАБРИЧЕ

ОКРУГ

1885

M. 5