

Всеподлинно  
1879

# ПОЛОЖЕНІЕ

ОБЪ

УЛУЧШЕНІИ БЫТА ПОМЪЩИЧЬИХЪ КРЕСТЬЯНЪ

РЯЗАНСКОЙ ГУБЕРНІИ.

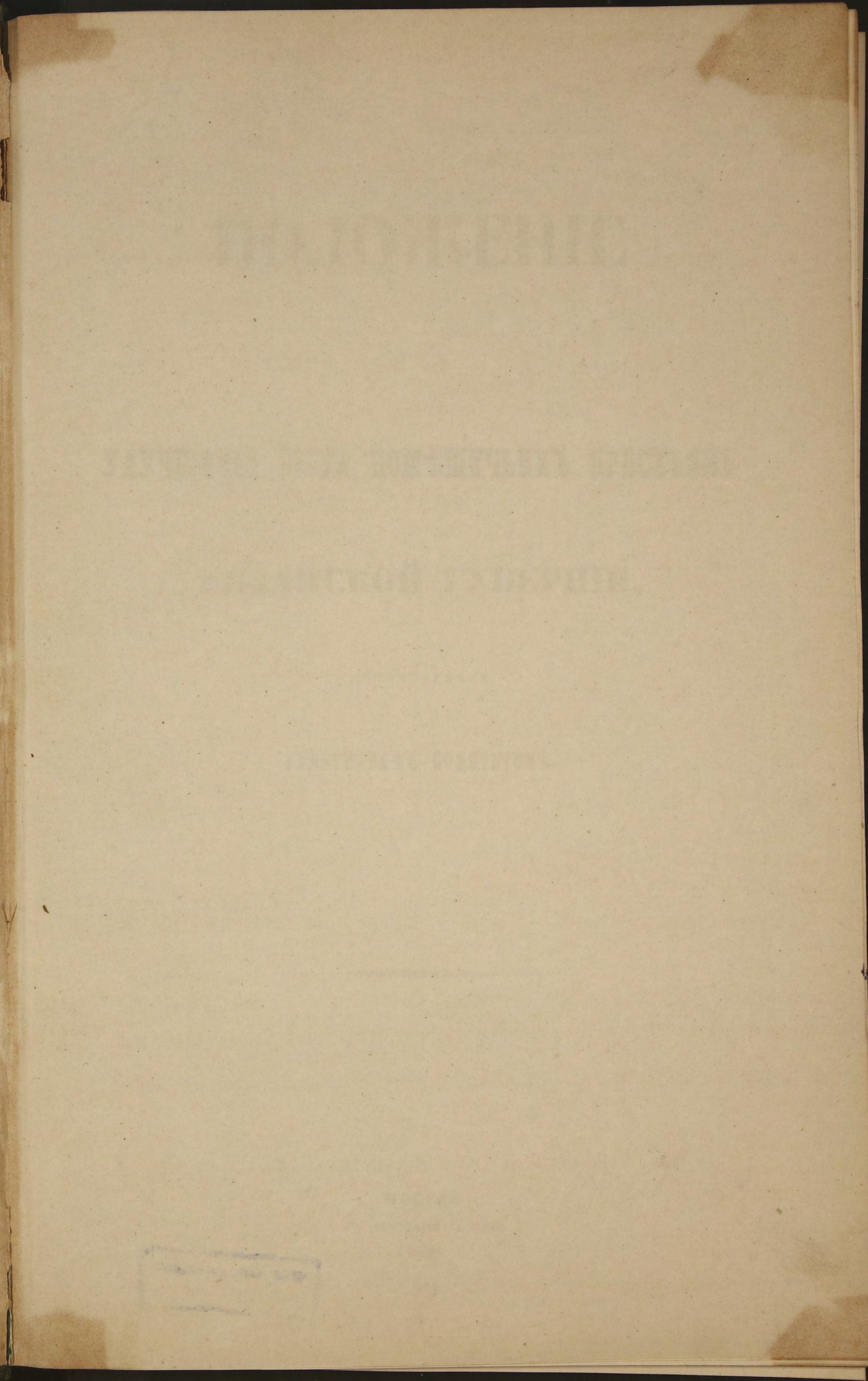
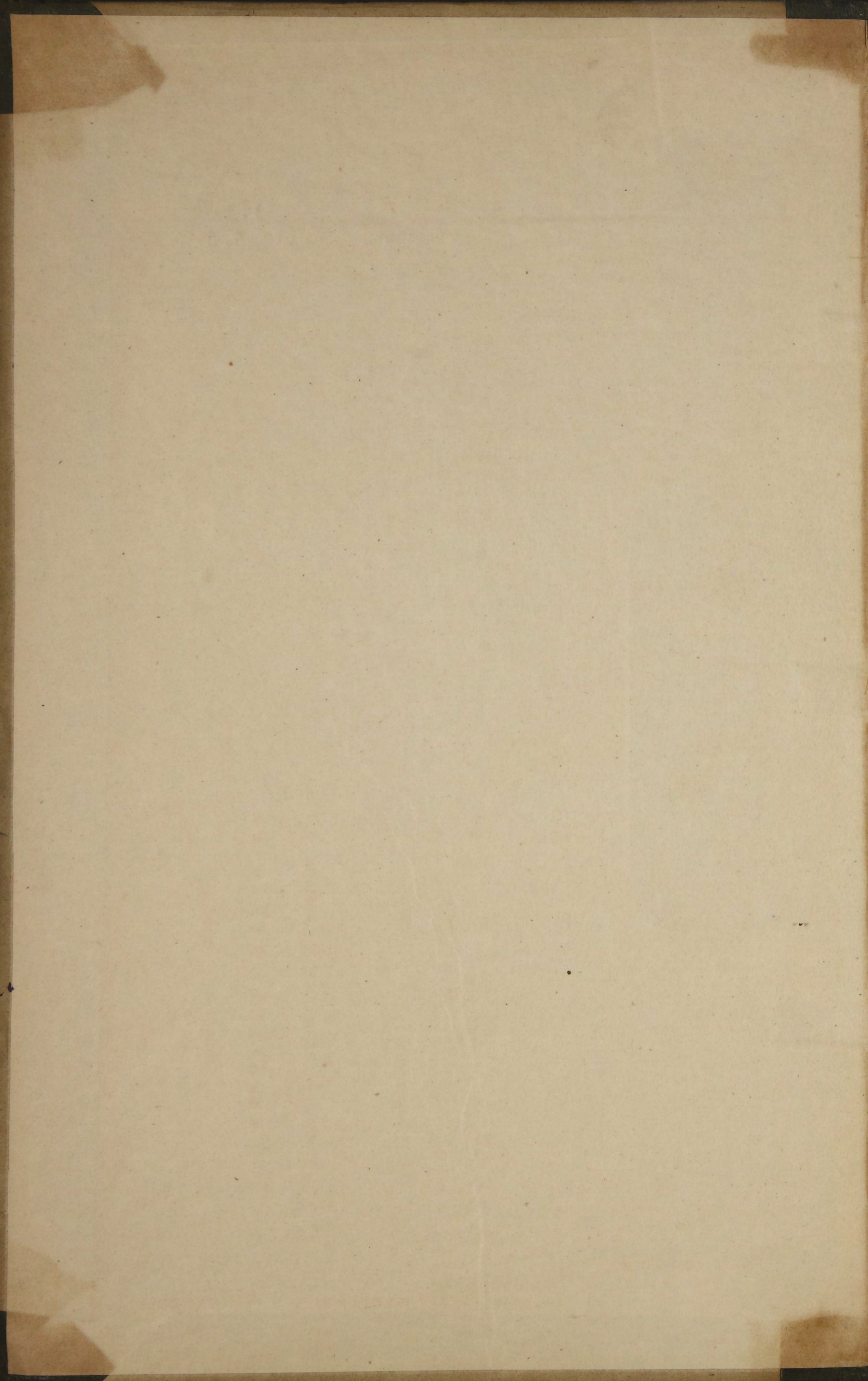

1

1840

THE UNIVERSITY OF CHICAGO

PHYSICS DEPARTMENT

CHICAGO, ILL.

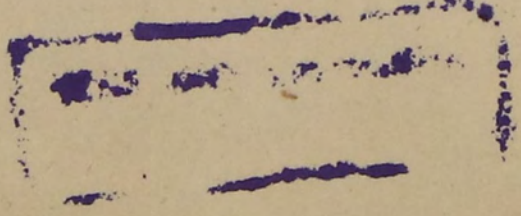

А. 82

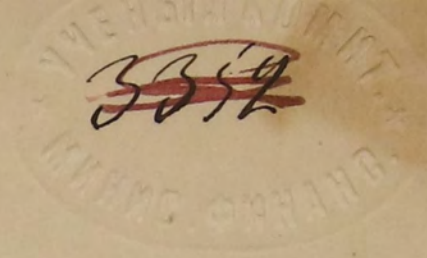

# ПОЛОЖЕНИЕ

О Б Ъ

УЛУЧШЕНИИ БЫТА ПОМѢЩИЧЬИХЪ КРЕСТЬЯНЪ

РЯЗАНСКОЙ ГУБЕРНИИ,

СОСТАВЛЕННОЕ

ГУБЕРНСКИМЪ КОМИТЕТОМЪ.

МОСКВА.

ВЪ ТИПОГРАФІИ В. ГОТЬЕ.

1859.

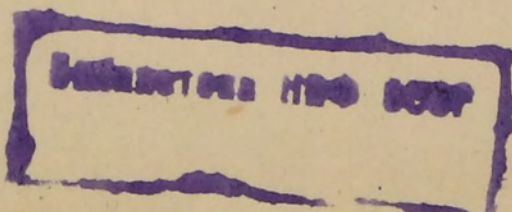

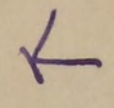
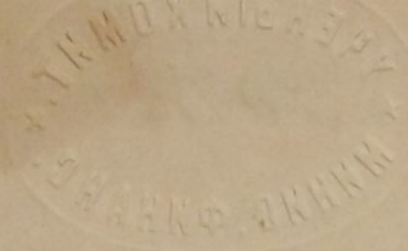

# ПОЛОЖЕНИЕ

## УЧРЕЖДЕНИЯ БЫТА ПОМРАЩЕНАХЪ ИЯСТРАНАХЪ

### РАЗЪЯВЛЕНІЕМЪ СЪБЫТИИ

42678

## О Г Л А В Л Е Н І Е

	<i>Стран.</i>
<b>I.</b> Положеніе объ улучшеніи быта помѣщичьихъ крестьянъ, составленное Рязанскимъ Губернскимъ Комитетомъ.	
<i>Стран.</i>	
ГЛАВА I. О переходѣ крестьянъ изъ крѣпостнаго состоянія въ срочно-обязанные.....	1
ГЛАВА II. Сущность срочно-обязаннаго положенія.....	2
ГЛАВА III. Поземельныя права помѣщиковъ.....	4
ГЛАВА IV. Усадебное устройство крестьянъ.....	6
ГЛАВА V. Надѣль, въ пользованіе крестьянъ, землею пахотною и другими угодьями.....	9
ГЛАВА VI. О т д ѣ л е н і е I-е. Казенныя повинности.....	14
О т д ѣ л е н і е II-е. Повинности къ помѣщику.....	17
ГЛАВА VII. Устройство дворовыхъ людей.....	22
ГЛАВА VIII. Образование сельскихъ обществъ.....	24
ГЛАВА IX. Права и отношенія помѣщиковъ.....	36
ГЛАВА X. Порядокъ и способы исполненія новаго положенія.....	38
Приложенія: Подъ лит. А. Распредѣленіе уѣздовъ по разрядамъ съ означеніемъ надѣла землею.....	43
— Подъ лит. Б. Урочное положеніе.....	48
— Подъ лит. В. Табель содержанія дворовыхъ людей.....	52
— Подъ лит. Г. Форма вотчинной уставной грамоты.....	54
Обзоръ основаній, принятыхъ Рязанскимъ Губернскимъ Комитетомъ объ улучшеніи быта помѣщичьихъ крестьянъ при составленіи положенія.....	57
Объясненія, почему нѣкоторыя указанія Министра Внутреннихъ Дѣлъ не вошли въ положеніе.....	82
Заключеніе.....	89
Положеніе объ улучшеніи быта помѣщичьихъ крестьянъ имѣній мѣлкопомѣстныхъ.....	92
Обзоръ къ сему положенію.....	97
Особое мнѣніе къ сему положенію Членовъ отъ Правительства.....	98
—	
<b>II.</b> Проектъ положенія, объ улучшеніи быта помѣщичьихъ крестьянъ посредствомъ предоставленія имъ усадебной и полевой земли въ выкупъ, составленный Членами отъ Раненбургскаго уѣзда Княземъ Волконскимъ и Сафоновымъ:	
ГЛАВА I. О прекращеніи крѣпостнаго состоянія.....	1
ГЛАВА II. О переходѣ крестьянъ изъ крѣпостнаго состоянія въ свободное.....	—
ГЛАВА III. Поземельныя права помѣщиковъ.....	2
ГЛАВА IV. Усадебное устройство крестьянъ.....	—
ГЛАВА V. Предоставленіе крестьянамъ полевой земли въ выкупъ.....	7
ГЛАВА VI. Повинности крестьянъ.....	9
ГЛАВА VII. Устройство дворовыхъ людей.....	11
ГЛАВА VIII. Образование сельскихъ обществъ.....	15
ГЛАВА IX. Правила и отношенія помѣщиковъ.....	16
ГЛАВА X. Порядокъ и способы исполненія новаго положенія.....	—
Приложеніе: Условія выкупа земли у помѣщиковъ.....	17
Доводы къ сему положенію.....	18
—	
<b>III.</b> Положеніе объ устройствѣ быта помѣщичьихъ крестьянъ Рязанской губерніи, составленное Членами отъ Правительства Кошелевымъ и Самаринымъ:	
ГЛАВА I. О переходѣ крестьянъ изъ крѣпостнаго состоянія въ срочно-обязанные.....	27
ГЛАВА II. Сущность срочно-обязаннаго положенія.....	29
ГЛАВА III. Поземельныя права помѣщиковъ.....	32
ГЛАВА IV. Усадебное устройство крестьянъ.....	34
ГЛАВА V. Надѣль, въ пользованіе крестьянъ, землею пахотною и другими угодьями.....	40
ГЛАВА VI. Отдѣленіе I-е. Казенныя повинности.....	47
Отдѣленіе II-е. Повинности къ помѣщику.....	49
ГЛАВА VII. Устройство дворовыхъ людей.....	55
ГЛАВА VIII. Отдѣленіе I-е. Образование сельскихъ обществъ.....	58
Отдѣленіе II-е. Образование округовъ.....	65
ГЛАВА IX. Права и отношенія помѣщиковъ.....	73
ГЛАВА X. Порядокъ и способъ исполненія новаго положенія.....	74
Приложенія: Урочное положеніе.....	82
Форма Вотчинной Уставной грамоты.....	86
Обзоръ основаній къ сему положенію.....	88
—	
<b>IV.</b> Мнѣнія Члена отъ Егорьевскаго уѣзда Аванасьева къ проектамъ положенія, объ улучшеніи быта помѣщичьихъ крестьянъ, составленнымъ Членами Рязанскаго Губернскаго Комитета:	
I. Особое мнѣніе.....	112
II. Дополнительное мнѣніе къ проекту положенія, составленному Членами Раненбургскаго уѣзда....	119



# ГЛАВА I.

## О ПЕРЕХОДѢ КРЕСТЬЯНЪ ИЗЪ КРѢПОСТНАГО СОСТОЯНІЯ ВЪ СРОЧНО-ОБЯЗАННЫЕ.

§ 1. Крѣпостное право на людей прекращается на дѣлѣ и во всѣхъ актахъ.

§ 2. Поселенные на помѣщичьихъ земляхъ крестьяне, со дня приведенія въ дѣйствіе настоящаго положенія, получаютъ наименованіе срочно-обязанныхъ.

§ 3. Срочно-обязанные крестьяне, безъ земли, не могутъ быть проданы, подарены, заложены, или инымъ какимъ образомъ за кѣмъ либо укрѣплены.

**ПРИМѢЧАНІЕ.** Симъ не ограничивается право помѣщика продавать, дарить, уступать, или инымъ способомъ укрѣплять населенныя земли лицамъ дворянскаго сословія, при чемъ крестьяне сохраняютъ въ отношеніи къ новому владѣльцу всѣ тѣ права и обязанности, въ коихъ они состояли къ прежнему помѣщику.

§ 4. Срочно - обязанные крестьяне получаютъ лично и по имуществу права и принимаютъ на себя обязанности, свободнымъ сельскимъ обывателямъ присвоенныя, а именно:

1. Право вступать въ бракъ, не испрашивая на то особыхъ дозволеній, и вообще всѣ права и обязанности семейственныя.

2. Право пріобрѣтать и укрѣплять за собою, всѣми установленными въ законахъ способами, всякаго рода движимыя и недвижимыя имущества, кромѣ населенныхъ имѣній.

**ПРИМѢЧАНІЕ.** Если бы нѣкоторыми крестьянами были въ прежнее время куплены земли, лавки, или дома на имя ихъ помѣщиковъ, то ни какіе о томъ иски и споры отъ срочно-обязанныхъ людей не допускаются и ни какія по онымъ розысканія не дѣлаются. Помѣщикамъ же дозволяется, по собственному каждому усмотрѣнію, выдавать на таковыя имущества купчія крѣпости на гербовой бумагѣ низшаго достоинства безъ платежа пошлины.

3. Право закладывать, продавать, дарить, или инымъ способомъ отчуждать движимую и недвижимую собственность, исключая жилыхъ и хозяйственныхъ своихъ строеній, доколѣ онѣ не будутъ ими выкуплены у помѣщиковъ, съ усадебною осѣдлостію.

4. Право входить въ обязательства по займамъ, подрядамъ и всякаго рода договорамъ.



5. Право учреждать фабрики, заводы и ремесленные заведения, съ ограниченіями, указанными въ §§ 66 и 68-мъ сего положенія; а также право производить торговлю по свидѣтельствамъ и вступать временно въ цехи.

6. Право искать и отвѣчать на судѣ во всѣхъ своихъ дѣлахъ, а вмѣстѣ съ тѣмъ и обязанность отвѣтствовать самимъ за себя по всѣмъ частнымъ и казеннымъ взысканіямъ.

§ 5. Срочно-обязанные крестьяне свидѣлствуютъ подъ присягою по всѣмъ дѣламъ гражданскимъ и уголовнымъ, но къ свидѣтельству по дѣламъ ихъ помѣщиковъ, относящимся ко времени истекшему до обнародованія сего положенія, недопускаются.

§ 6. Срочно-обязанные крестьяне, составляя изъ себя сельскія общества, пользуются въ составѣ оныхъ правами, изложенными въ VIII-й главѣ сего положенія.

## ГЛАВА II.

### СУЩНОСТЬ СРОЧНО-ОБЯЗАННАГО ПОЛОЖЕНІЯ.

§ 7. Крестьяне остаются въ срочно-обязанномъ состояніи въ продолженіи 12 лѣтъ, со дня утвержденія сего положенія.

§ 8. Въ продолженіи всего срочно-обязаннаго состоянія, крестьяне остаются крѣпкими землѣ, отведенной имъ въ пользованіе, и обязываются отправлять за нее помѣщику всѣ повинности, опредѣленныя въ главѣ VI-й сего положенія.

§ 9. Срочно-обязаннымъ крестьянамъ запрещается цѣлыми обществами или селеніями оставлять тѣ земли, на которыхъ они поселены, и переходить въ другія мѣстности.

§ 10. Срочно-обязанные крестьяне могутъ отлучаться изъ мѣста жительства своего не иначе, какъ получивши для сего надлежащій видъ, билетъ или паспортъ.

§ 11. Отдѣльному крестьянскому семейству или лицу дозволяется въ продолженіи срочно-обязаннаго состоянія переходить въ другія общества, какъ городскія, такъ и сельскія, съ согласія общества и помѣщика.

§ 12. Если общество и помѣщикъ на увольненіе согласны, то общество составляетъ мірской приговоръ, помѣщикъ пишетъ на немъ, что онъ на

увольненіе согласенъ и выдаетъ надлежащее свидѣтельство желающему перечислиться въ другое общество.

§ 13. Если имѣніе находится подъ опекою или запрещеніемъ, то свидѣтельство объ увольненіи лицъ мужскаго пола не можетъ быть выдано безъ согласія Дворянской Опеки, или того мѣста, по требованію котораго на имѣніе наложено запрещеніе.

§ 14. Если имѣніе находится въ залогъ въ кредитномъ учрежденіи, или у частнаго лица, то для упомянутаго въ предъидущемъ § увольненія, испрашивается согласіе непосредственно у того кредитнаго учрежденія или лица.

§ 15. Каждый крестьянинъ, исполнившій въ очередь рекрутскую повинность наймомъ охотника, или представленіемъ зачетной квитанціи, имѣетъ право выйти изъ общества съ женою и дѣтьми, рожденными послѣ 10-й ревизіи.

§ 16. Бездѣтныя вдовы и совершеннолѣтнія дочери срочно-обязанныхъ крестьянъ имѣютъ право выходить изъ общества для вступленія въ бракъ, но обязаны принять на свое попеченіе престарѣлыхъ и немущихъ своихъ родителей, буде таковыхъ имѣютъ.

§ 17. Общество обязано исправлять за уволеннаго всѣ казенныя повинности до перечисленія его въ другое состояніе.

§ 18. Уволенное изъ общества лицо обязано, не далѣе какъ въ теченіи 6-ти мѣсяцевъ со дня полученія увольнительнаго свидѣтельства, подать куда слѣдуетъ просьбу о перечисленіи его въ другое состояніе или общество.

§ 19. Въ продолженіи этихъ 6-ти мѣсяцевъ уволенное изъ общества лицо можетъ, для окончанія своихъ дѣлъ, оставаться въ обществѣ, но съ тѣмъ чтобы въ это время оно подчинялось всѣмъ полицейскимъ постановленіямъ общества.

§ 20. Усадьба уволеннаго крестьянина и полевая земля его остаются въ обществѣ, или присоединяются къ землямъ помѣщика, на основаніяхъ, изложенныхъ, въ IV, V и VI главахъ сего положенія.

§ 21. Общество, оставляя за собою землю уволеннаго крестьянина, отправляетъ съ нея всѣ установленныя повинности помѣщику, буде оно къ тому обязалось, при изъявленіи своего согласія на увольненіе.

§ 22. Всѣ жилия и хозяйственныя строенія свои уволенный можетъ уступить обществу или продать на свозъ, если онѣ выкуплены имъ у помѣщика.

§ 23. Общество можетъ принять къ себѣ, для постояннаго или временнаго жительства, постороннихъ лицъ только съ согласія помѣщика.

§ 24. На принятіе въ общество новаго лица составляется мірской приговоръ, который представляется на утверждене помѣщика.

§ 25. Новое лицо, входящее въ общество, приписывается къ оному и подчиняется общимъ правиламъ, установленнымъ для срочно-обязанныхъ крестьянъ.

## ГЛАВА III.

### ПОЗЕМЕЛЬНЫЯ ПРАВА ПОМѢЩИКОВЪ.

§ 26. Помѣщики, имѣя право собственности на всю безъ исключенія принадлежащую имъ землю, сохраняютъ за собою всѣ права, проистекающія изъ полнаго права собственности; посему всѣ произведенія на поверхности земли, а равно минеральныя богатства, ископаемыя, лѣса и воды и всѣ принадлежности населенныхъ имѣній, составляютъ неотъемлемую собственность помѣщиковъ.

§ 27. Помѣщики, сохраняя за собою означенное въ предъидущемъ § право собственности на землю, предоставляютъ изъ оной усадьбы и полевья земли въ пользованіе крестьянъ, на основаніяхъ, изложенныхъ въ IV и V-й главахъ сего положенія и въ условіяхъ, помѣщенныхъ въ вотчинной уставной грамотѣ, которую помѣщики должны будутъ составить, на основаніи X-й главы сего положенія.

§ 28. Право заводить въ имѣніяхъ пристани, плотины, мѣстечки, торги и ярмарки, а равно производить винокурение и учреждать заведенія для продажи питей, исключительно принадлежитъ помѣщикамъ.

§ 29. Помѣщики имѣютъ право закладывать въ кредитныхъ учрежденіяхъ и частнымъ лицамъ какъ земли, отведенныя крестьянамъ въ пользованіе, такъ и земли остающіяся въ безграничномъ владѣніи помѣщиковъ; первыя—по исчисленію платимаго крестьянами за пользованіе землями оброка, а послѣднія—по исчисленію дохода, получаемого съ земли.

§ 30. Населенныя имѣнія могутъ, по усмотрѣнію помѣщика, быть продаваемы и всѣми иными способами отчуждаемы; а равно подлежатъ раздѣламъ по наслѣдству, какъ въ полномъ ихъ составѣ, такъ и отдѣльно земли, отведенныя въ пользованіе крестьянъ, и земли остающіяся въ безграничномъ владѣніи помѣщика.

**ПРИМЪЧАНІЕ 1-е.** При переходѣ населенныхъ имѣній отъ одного лица къ другому въ полномъ ихъ составѣ, или только съ одной землею, отведенною крестьянамъ въ пользованіе, условія, на которыхъ крестьяне пользуются землею, не могутъ быть измѣняемы.

**ПРИМЪЧАНІЕ 2-е.** Право пріобрѣтать населенныя имѣнія, какъ въ полномъ ихъ составѣ, такъ и съ одной только отведенной въ пользованіе крестьянъ землею, принадлежитъ однимъ потомственнымъ дворянамъ.

§ 31. Населенныя имѣнія въ полномъ ихъ составѣ, или съ одною только отведенною въ пользованіе крестьянъ землею, могутъ быть отдаваемы въ арендное содержаніе исключительно лицамъ дворянскаго происхожденія, съ обязанностію, со стороны арендатора, сохранять въ точности все условія, означенныя въ вотчинной уставной грамотѣ. Что же касается до земли, состоящей въ безграничномъ владѣніи помѣщиковъ, а также до разныхъ хозяйственныхъ заведеній и оброчныхъ статей, какъ то: фабрикъ, заводовъ, рыбныхъ ловлей, мельницъ и тому подобныхъ заведеній, то оныя могутъ быть отдаваемы въ аренду лицамъ всѣхъ сословій, но въ семъ послѣднемъ случаѣ арендаторъ не имѣетъ права пользоваться барщинскою работою срочно-обязанныхъ крестьянъ.

§ 32. Помѣщикъ имѣетъ полное право, по своему усмотрѣнію, выбрать и назначить въ своемъ имѣніи одинъ изъ способовъ хозяйственнаго устройства, определенныхъ во II-мъ отд. VI-й главы сего положенія, съ тѣмъ только ограниченіемъ, что имѣнія, нынѣ состоящія на оброкѣ, не могутъ быть переводимы на натуральную повинность, кромѣ случая неисправнаго платежа оброка.

§ 33. Помѣщики имѣютъ право требовать, чтобы крестьяне удобряли отведенныя имъ земли и не нарушали порядка полеводства, заведеннаго въ селеніи. Условія о семъ должны быть помѣщаемы въ вотчинной уставной грамотѣ.

§ 34. Помѣщику предоставляется право, для хозяйственной пользы, проводить чрезъ земли, отведенныя крестьянамъ въ пользованіе, каналы и устраивать на тѣхъ земляхъ хозяйственныя заведенія, съ обязанностію вознаграждать крестьянъ за отходящую изъ ихъ пользованія землю. Вознагражденіе сіе можетъ быть установлено или по добровольному соглашенію помѣщика съ крестьянами, или по оцѣнкѣ, производимой третейскимъ судомъ.

§ 35. Усадьбы и другія угодыя, пріобрѣтенныя крестьянами у помѣщиковъ въ личную свою собственность, въ случаѣ продажи оныхъ лицамъ къ сельскому обществу непринадлежащимъ, подлежатъ въ теченіи 3-хъ лѣтъ, со дня явки продажнаго акта, выкупу со стороны помѣщика.

## ГЛАВА IV.

### УСАДЕБНОЕ УСТРОЙСТВО КРЕСТЬЯНЪ.

§ 36. Подъ усадьбою крестьянъ разумѣются ихъ жилища и хозяйственныя строенія, а также земля подъ оными, подъ ихъ гумнами, огородами и садами.

§ 37. Пространство земли подъ усадьбою опредѣляется въ 240 квадр. саж. на каждую ревизскую душу мужскаго пола.

**ПРИМЪЧАНІЕ.** Улицы и переулки не должны входить въ разчетъ означеннаго надѣла.

§ 38. Всѣ строенія крестьянъ, находящіяся за чертою земли, отведенной крестьянамъ подъ усадьбы, къ усадьбамъ не принадлежать.

§ 39. Если подъ нынѣшними усадьбами крестьянъ состоитъ болѣе 240 квадр. саж., то излишекъ усадебной земли зачитается въ число полеваго надѣла крестьянъ землею; при недостаткѣ же въ нынѣшнихъ усадьбахъ означеннаго количества земли, оная пополняется изъ полевой земли.

**ПРИМЪЧАНІЕ.** Зачетъ полевой земли усадебною дѣлается на правилахъ изложенныхъ въ параграфѣ 82-мъ сего положенія.

§ 40. Перенесеніе крестьянскихъ дворовъ на новыя мѣста въ границахъ того же имѣнія и переселеніе крестьянъ въ другія имѣнія, находящіяся какъ въ предѣлахъ тойже губерніи, такъ и внѣ оной, допускается только одинъ разъ въ теченіи срочно-обязаннаго періода и при томъ не иначе, какъ съ разрѣшенія Комитета, или того мѣста, которое его замѣнитъ.

§ 41. Помѣщикъ, желающій перенести крестьянскіе дворы на новое мѣсто, или переселить крестьянъ въ другое имѣніе, долженъ заявить объ этомъ въ вотчинной уставной грамотѣ, объяснивъ побудительныя къ тому причины и назначивъ мѣсто, отводимое подъ новый поселокъ.

§ 42. Помѣщикъ, незаявившій въ уставной грамотѣ желанія переселить крестьянъ, не лишается права просить о томъ по принадлежности и въ послѣдствіи до выкупа усадьбъ.

§ 43. При повѣркѣ уставной грамоты, или прошенія помѣщика, дѣлается надлежащее удостовѣреніе на мѣстѣ, какъ въ необходимости переселенія крестьянъ, или переноса ихъ дворовъ, такъ и въ удобствѣ отводимаго для поселка мѣста.

§ 44. По утверждени Комитетомъ, или мѣстомъ, которое его замѣнитъ, уставной грамоты, или прошенія помѣщика, переносъ дворовъ и переселеніе дѣлаются обязательными для крестьянъ.

§ 45. Перенесеніе крестьянскихъ дворовъ на новое мѣсто, въ границахъ той же дачи помѣщика, допускается:

а.) Когда между помѣщикомъ и крестьянами состоитъ добровольное соглашеніе.

б.) Когда это окажется необходимымъ для приуроченія крестьянскихъ усадебъ къ полевымъ землямъ, отведеннымъ имъ въ пользованіе.

в.) Во всѣхъ случаяхъ, когда это окажется необходимымъ для хозяйственнаго устройства имѣнія.

г.) Во всѣхъ случаяхъ, когда отъ близости крестьянскихъ усадебъ къ господской, можетъ произойти или опасность отъ огня, или ущербъ хозяйству, какъ помѣщика, такъ и крестьянъ.

§ 46. Разрѣшеніе просьбъ о переселеніи крестьянъ въ другія имѣнія предоставляется ближайшему усмотрѣнію Комитета, или того мѣста, которое его замѣнитъ.

§ 47. Если по просьбѣ помѣщика крестьянскіе дворы переносятся на новое мѣсто, въ границахъ того же имѣнія, или если крестьяне переселяются по его просьбѣ въ другое имѣніе не далѣе 25-ти верстъ, то онъ обязывается:

а.) Выдать на каждый дворъ по 25 руб. сер., или зачесть эту сумму въ счетъ оброка, или обязательной работы крестьянъ.

б.) Предоставить крестьянамъ на три года въ безвозмездное пользованіе прежніе ихъ сады, огороды и конопляники, съ правомъ продать или перенести на новыя мѣста всѣ свои насажденія.

в.) Отвести крестьянамъ для новаго поселка мѣсто, снабженное водою, или предоставить имъ самимъ выбрать себѣ мѣсто для поселка въ границахъ отведенной имъ въ пользованіе земли.

г.) Если при новомъ поселкѣ нѣтъ воды, то помѣщикъ долженъ, на половинныхъ издержкахъ съ крестьянами, выкопать прудъ къ самому началу переселенія, или, по мѣрѣ переселенія, устраивать колодцы по одному на каждые 15-ть дворовъ.

**ПРИМѢЧАНІЕ.** Немедленно по устройствѣ прудовъ и колодцевъ, они передаются въ распоряженіе міра, который и обязывается содержать ихъ въ исправности.

§ 48. Перевозка строеній крестьянскихъ на новыя мѣста должна производиться міромъ въ удобное время, кромѣ барщинскихъ дней.

§ 49. Если крестьяне переселяются по просьбѣ помѣщика въ другое имѣніе на разстояніе далѣе

25 верстѣ отъ стараго поселка, то онъ обязанъ сдѣлать слѣдующее:

а.) Выдать переселяющимся крестьянамъ на каждый дворъ по 1 руб. сер., за каждую версту разстоянія до мѣста новаго ихъ водворенія.

б.) Засѣять въ томъ мѣстѣ на свой счетъ крестьянскія поля озимымъ и яровымъ хлѣбомъ.

в.) Устроить достаточное снабженіе водою.

г.) Выстроить на новомъ мѣстѣ такое же число дворовъ, какое было на старомъ.

§ 50. Если помѣщикъ пожелаетъ самъ выселиться на разстояніе не далѣе 25 верстѣ, оставивъ крестьянъ на старомъ поселкѣ, то крестьяне, сверхъ принятыхъ ими на себя повинностей за пользованіе усадебною и полевою землею, обязаны перевезти строенія помѣщика на мѣсто новаго его поселенія.

§ 51. Всѣ крестьянскія строенія, до выкупа, должны поддерживаться крестьянами.

§ 52. Крестьяне, числящіеся по ревизіи въ одномъ имѣніи помѣщика, но переселенные въ другое его имѣніе до утвержденія положенія, должны оставаться на мѣстѣ новаго ихъ водворенія, хотя бы они и находились въ залогѣ въ кредитныхъ учрежденіяхъ. Въ семъ послѣднемъ случаѣ причитающаяся на нихъ часть долга должна быть переведена на то имѣніе, въ которомъ они водворены.

§ 53. Въ оцѣнку усадьбы входятъ:

а.) Крестьянскій дворъ, со всѣми жилыми и хозяйственными строеніями, и

б.) Усадебная земля, въ количествѣ 240 квад. саж., на каждую ревизскую мужескаго пола душу.

§ 54. Крестьянская усадьба оцѣнивается въ 70 руб. сер., на каждую ревизскую мужескаго пола душу.

§ 55. Усадьбы особенно цѣнныя, или находящіяся въ промышленныхъ мѣстностяхъ, подъ общее правило оцѣнки усадебъ не подходятъ.

§ 56. Обо всѣхъ исключительныхъ выгодахъ таковыхъ усадебъ помѣщики подробно объясняютъ въ уставной грамотѣ, съ обозначеніемъ и цѣны усадебамъ.

§ 57. Членъ Комитета удостовѣряется на мѣстѣ въ основательности приводимыхъ помѣщикомъ причинъ къ возвышенію оцѣнки и представляетъ о семъ на утвержденіе Комитета съ своимъ заключеніемъ.

§ 58. Если Комитетъ, по тщательномъ разсмотрѣніи всѣхъ обстоятельствъ, признаетъ ихъ уважительными, то опредѣляетъ цѣну усадебамъ сообразно съ мѣстными выгодами.

§ 59. Въ теченіи срочно-обязаннаго періода крестьянамъ предоставляется выкупить, по утвержденной Комитетомъ оцѣнкѣ, ихъ усадьбы, но не иначе

какъ въ составѣ цѣлаго селенія единовременно и на наличныя деньги.

§ 60. Выкупленные усадьбы поступаютъ въ общественную собственность всего міра.

§ 61. Отдѣльные члены общества не имѣютъ права пріобрѣтать, безъ согласія помѣщика, усадебъ въ личную собственность.

§ 62. По истеченіи срочно-обязаннаго періода, крестьяне теряютъ право на выкупъ усадебъ.

§ 63. Удобнѣйшимъ способомъ выкупа усадебъ признается: если имѣніе заложено, то переводъ съ помѣщика на крестьянъ соответствующей части долга кредитному учрежденію; если оно не заложено, то выдача помѣщикамъ изъ кредитныхъ учрежденій полной суммы стоимости усадебъ съ переводомъ сего долга на крестьянъ, или на всѣ сословія государства посредствомъ какого либо косвеннаго налога.

§ 64. До выкупа усадебъ, крестьяне пользуются ими за повинности, опредѣленные въ 2-мъ отдѣл. VI-й главы сего положенія.

§ 65. Владѣніе усадьбою соединяется съ обязанностію отбывать въ пользу помѣщика повинности, лежащія на соответствующемъ каждой усадьбѣ полевомъ участкѣ.

**ПРИМѢЧАНІЕ.** Усадьба, отдѣльно отъ повинностей, лежащихъ на соответствующемъ ей полевомъ участкѣ, можетъ быть предоставлена крестьянину въ пользованіе и въ выкупъ не иначе, какъ по особенному разрѣшенію помѣщика и общества.

§ 66. Міръ, отвѣтствуя за повинности къ помѣщику, распоряжается усадьбами по своему усмотрѣнію.

§ 67. Сельское общество должно наблюдать, чтобы крестьянами не было возводимо построекъ на переулкахъ и за чертою усадебъ и чтобы вообще были исполняемы правила, предписанныя строительнымъ и пожарнымъ уставомъ.

§ 68. Крестьянамъ запрещается устраивать, внутри селенія, такія промышленныя заведенія, которыя могутъ угрожать опасностію отъ огня, распространять смрадъ, портить воду и вообще причинять вредъ жителямъ, а равно содержать внутри селеній, безъ согласія помѣщика, заведенія для продажи спиртныхъ напитковъ.

## ГЛАВА V.

НАДѢЛЬ, ВЪ ПОЛЬЗОВАНІЕ КРЕСТЬЯНЪ, ЗЕМЛЮ ПАХАТНОЮ И ДРУГИМИ УГОДЬЯМИ.

§ 69. Кромѣ усадебъ крестьянамъ отводится въ пользованіе пахатная земля и другія угодыя.



§ 70. Надѣлъ крестьянъ землею опредѣляется по числу душъ мужскаго пола, состоящихъ въ каждомъ имѣніи по 10 ревизіи.

§ 71. Дворовые люди, числящіеся таковыми по ревизіи, поземельнаго надѣла не получаютъ, а подлежатъ правиламъ въ VII-й главѣ сего положенія изложеннымъ.

§ 75. Крестьяне надѣляются въ пользованіе : а) выгономъ и б) полевою землею.

§ 73. Подъ выгонъ отводится крестьянамъ, смежно съ ихъ усадьбами, по 150 квадр. саж. на каждую мужскую ревизскую душу.

**ПРИМЪЧАНІЕ 1-е.** Во всѣхъ имѣніяхъ, въ которыхъ въ настоящее время выгонъ находится въ общемъ владѣніи крестьянъ и помѣщиковъ, тамъ особаго надѣла крестьянъ выгонною землею не дѣлается и выгонъ по прежнему остается въ общемъ владѣніи. Если помѣщикъ пожелаетъ весь общій выгонъ оставить за собою, то обязанъ отвести крестьянамъ, смежно съ ихъ усадьбами, подъ выгонъ по 150 квадр. саж. на ревизскую мужскаго пола душу.

**ПРИМЪЧАНІЕ 2-е.** Во всей за-Окской сторонѣ надбавочной земли подъ выгонъ не отводится.

§ 74. Въ отношеніи къ надѣлу крестьянъ полевою землею Рязанская Губернія раздѣляется на 8 разрядовъ и для cadaго изъ нихъ устанавливается одинъ опредѣленный размѣръ надѣла.

§ 75. Разряды сіи и количество земли, опредѣляемой въ оныхъ въ надѣлъ крестьянамъ, слѣдующіе.

Разрядъ I-й. Уѣзды: Зарайскій и Рязанскій по правую сторону рѣки Оки, часть Спасскаго уѣзда по ту же сторону рѣки Оки, до устья рѣки Прони и весь Михайловскій уѣздъ. Надѣлъ въ этомъ разрядѣ опредѣляется въ  $1\frac{1}{4}$  дес. на каждую мужскую ревизскую душу.

Разрядъ II-й. Уѣзды: Пронскій, Скопинскій, Ряжскій, Раненбургскій, Данковскій и части Сапожковскаго, Спасскаго и Егорьевскаго уѣздовъ. Надѣлъ въ этомъ разрядѣ опредѣляется по  $1\frac{1}{2}$  дес. на каждую мужскую ревизскую душу.

Разрядъ III-й. Часть Сапожковскаго уѣзда. Надѣлъ въ этомъ разрядѣ опредѣляется въ  $1\frac{5}{4}$  дес. на душу.

Разрядъ IV-й. Части уѣздовъ: Сапожковскаго, Спасскаго, Касимовскаго, и Рязанскаго. Надѣлъ въ этомъ разрядѣ опредѣляется въ 2 дес. на душу.

Разрядъ V-й. Часть Сапожковскаго уѣзда. Надѣлъ въ семъ разрядѣ опредѣляется въ  $2\frac{1}{4}$  дес. на душу.

Разрядъ VI-й. Части уѣздовъ: Рязанскаго, Спасскаго, Касимовскаго и Егорьевскаго. Надѣлъ въ этомъ разрядѣ опредѣляется въ  $2\frac{1}{2}$  дес. на душу.

Разрядъ VII. Части уѣздовъ: Касимовскаго и Спасскаго. Надѣль въ семь разрядѣ опредѣляется въ 3 десят. на душу.

Разрядъ VIII-й. Луговой. Къ сему разряду принадлежатъ нѣкоторыя селенія по обѣимъ берегамъ рѣки Оки лежащія и не имѣющія полевыхъ угодій, кромѣ выгоновъ и луговъ. Надѣль выгонной или луговой земли въ этихъ селеніяхъ опредѣляется отъ  $\frac{1}{2}$  до 1 дес. на душу, смотря по цѣнности луговъ.

**ПРИМѢЧАНІЕ.** Подробное распредѣленіе уѣздовъ по разрядамъ съ означеніемъ и надѣла землею изложено въ особомъ приложеніи къ сему положенію подъ лит. А.

§ 76. Когда за этимъ, опредѣленнымъ Комитетомъ, надѣломъ будетъ оставаться у помѣщика земли менѣе, чѣмъ сколько должно быть отведено въ пользованіе крестьянъ, то дача дѣлится по-поламъ между помѣщикомъ и крестьянами.

**ПРИМѢЧАНІЕ.** При такомъ раздѣленіи дачи по-поламъ крестьяне надѣляются половиною всей земли въ дачѣ находящейся, но помѣщикъ имѣетъ право въ число слѣдующей ему половины оставить за собою мѣста и всѣ тѣ мѣста, которыя приносятъ особенный доходъ, какъ то: базарныя площади, пристани и т. п.

§ 77. Если въ сихъ имѣніяхъ помѣщикъ пожелаетъ предоставить въ пользованіе крестьянъ полное количество земли, опредѣляемое Комитетомъ, для разряда, къ которому селеніе принадлежитъ, то крестьяне отъ такового надѣла отказываться не могутъ.

§ 78. Всѣ имѣнія, въ исключительномъ положеніи находящіяся, какъ то: имѣнія, лежащія по близости городовъ, торговыхъ селъ и большихъ проѣзжихъ дорогъ, а равно представляющія какія либо особыя выгоды для крестьянъ, подъ общія правила для надѣла не подходятъ. Обо всѣхъ сихъ особенностяхъ должно быть объяснено подробно въ вотчинной уставной грамотѣ съ изложеніемъ предположеній помѣщика объ томъ: какой именно надѣль долженъ быть предоставленъ крестьянамъ въ сихъ селеніяхъ.

§ 79. Членъ Комитета удостовѣряется на мѣстѣ въ основательности причинъ, приводимыхъ помѣщикомъ для уменьшенія надѣла и мнѣніе свое съ объясненіемъ, какими особыми выгодами пользуются крестьяне отъ исключительнаго положенія имѣнія, представляетъ въ Комитетъ вмѣстѣ съ уставною грамотою.

§ 80. Комитетъ, по тщательномъ разсмотрѣніи всѣхъ обстоятельствъ, если признаетъ оныя уважительными, уменьшаетъ количество надѣла, опредѣленнаго въ разрядѣ, къ которому селеніе принадлежитъ.

§ 81. Крестьяне надѣляются одною удобною землею и по преимуществу пахатною.

§ 82. Замѣнъ полевой земли производится по слѣдующему расчету: одна десятина пахатной земли равняется  $\frac{1}{3}$  десят. огородной,  $\frac{1}{2}$  десят. выгонной,  $\frac{1}{3}$  десят. поемной луговой хорошаго качества,  $\frac{1}{2}$  десят. луговой средняго качества и 1 десят. луга, находящагося въ оврагахъ, лоскахъ и около низовьевъ пашень; земля находящаяся подъ мѣлкимъ лѣсомъ, кустарникомъ и подъ пенками, послѣ срубленнаго лѣса, способная къ распашкѣ, замѣняется десятина за десятину.

§ 83. Въ имѣніяхъ единственнаго владѣнія назначаемая крестьянамъ въ пользованіе земля должна быть отводима къ одному мѣсту и приурочиваема, по возможности, къ крестьянскимъ усадьбамъ, или усадьбы должны быть отведены къ сей землѣ.

§ 84. Въ имѣніяхъ, принадлежащихъ разнымъ владѣльцамъ, нарѣзка крестьянамъ полевой земли допускается, въ видѣ изъятія изъ общаго правила, въ разныхъ участкахъ и даже въ 3-хъ поляхъ столбами или полосами.

§ 85. Всѣ отводимыя крестьянамъ земли поступаютъ, во время переходнаго состоянія, въ общественное пользованіе всего крестьянскаго общества каждаго помѣщика.

§ 86. Распредѣленіе и перемѣна поземельныхъ угодій между членами сельскаго общества предоставляется мірскому сходу.

§ 87. Сельскому обществу и отдѣльнымъ членамъ его воспрещается продавать, закладывать или другимъ какимъ либо образомъ отчуждать и передавать земли, отведенныя въ пользованіе крестьянъ.

§ 88. Земли, предоставляемыя крестьянамъ въ пользованіе, не могутъ быть отдаваемы ими постороннимъ людямъ въ наймы безъ согласія общества и помѣщика.

§ 89. На отведенной крестьянамъ въ пользованіе землѣ, безъ разрѣшенія общества и помѣщика, никакія постройки не допускаются.

§ 90. Крестьянамъ воспрещается, безъ согласія помѣщика, разрабатывать нѣдра земли, отведенной имъ въ пользованіе; прокладывать новыя чрезъ сію землю дороги и пускать на картому прогонный скотъ; а также ловить рыбу въ отведенныхъ для пользованія ихъ водахъ, въ которыхъ они получаютъ только право водопоя.

§ 91. Отведенная крестьянскому обществу въ пользованіе земля можетъ быть замѣняема другими землями и прирѣзываема къ помѣщичьимъ полямъ съ обоюднаго согласія помѣщика и крестьянъ.

§ 92. Угодья, отведенныя крестьянамъ въ поль-

зованіе, могутъ быть возвращаемы къ помѣщику съ разрѣшенія надлежащаго мѣста и безъ согласія общества съ замѣною ихъ другою землею равнаго по производительности качества, въ слѣдующихъ случаяхъ:

1. Когда откроются руды, или минеральныя воды, приломы камня и другія ископаемыя.

2. Когда въ участкѣ, отведенномъ крестьянамъ, откроется возможность устроить водяныя мельницы, или промышленныя заведенія.

3. Когда встрѣтится надобность въ устройствѣ на помѣщичьихъ земляхъ плотинъ, отъ чего угодыя крестьянъ могутъ подвергнуться подтопу.

4. Когда въ участкахъ, отведенныхъ крестьянамъ, находятся будутъ неудобныя земли, невошедшія въ число надѣла, но которыя въ послѣдствіи будутъ обращены помѣщиками въ дѣйствительно удобныя.

5. Когда встрѣтится надобность провести чрезъ земли, отведенныя крестьянамъ въ пользованіе, канавы, прогоны или дороги, и

6. Когда для округленія, отданной въ пользованіе крестьянъ, земли помѣщиками будутъ прикуплены новыя, смежныя къ имѣнію земли, или будетъ сведенъ лѣсъ, и земля изъ подъ него обращена въ пашню.

§ 93. Сельское общество, во все время срочно-обязаннаго періода, безъ согласія помѣщика, не имѣетъ права отказываться отъ пользованія отведенною ему въ надѣлъ землею и отъ исполненія сопряженныхъ съ симъ пользованіемъ повинностей.

§ 94. Отдѣльное лицо можетъ отказаться отъ пользованія отведеннымъ ему участкомъ, но съ тѣмъ только, чтобы общество приняло на себя всѣ лежащія на семъ участкѣ повинности.

§ 95. При выходѣ изъ общества отдѣльнаго семейства или лица, оставляемый имъ участокъ возвращается, или обществу, или помѣщику по обоюдному согласію.

§ 96. Участки крестьянъ, поступавшихъ въ рекруты, или отбывшихъ сію повинность наймомъ и оставившихъ общество, на основаніи § 15, остаются въ обществѣ, которое и обязывается принять на себя всѣ лежащія на сихъ участкахъ повинности.

§ 97. Земля, отведенная крестьянамъ въ пользованіе, возвращается къ помѣщику по желанію общества, когда оно противъ числа душъ 10 ревизіи уменьшится на половину.

§ 98. Земли, отведенныя крестьянамъ въ пользованіе, возвращаются помѣщику въ случаѣ несо-

стоятельности общества, когда будетъ приведенъ въ дѣйствіе § 162 2-го отд. VI главы.

§ 99. Во всѣхъ этихъ случаяхъ земля, отходящая отъ общества, прирѣзывается къ помѣщичьимъ полямъ въ одномъ мѣстѣ.

§ 100. Всѣ условія пользованія отведенною крестьянамъ землею, равно какъ и самая обязанность помѣщика надѣлять крестьянъ землею простирается только на время переходнаго состоянія. По истеченіи сего времени всѣ постановленныя въ сей главѣ правила о надѣлѣ крестьянъ землею, и о порядкѣ пользованія оною прекращаются, и новыя условія могутъ возникнуть лишь изъ свободнаго соглашенія помѣщика съ обществомъ или отдѣльно съ каждымъ домохозяиномъ.

§ 101. Увеличеніе поземельнаго надѣла въ послѣдствіи, по мѣрѣ приращенія населенія, зависитъ отъ обоюдныхъ условій помѣщика съ крестьянами и не обязательно для помѣщика.

## ГЛАВА VI.

### ОТДѢЛЕНІЕ 1-е.

#### КАЗЕННЫЯ ПОВИННОСТИ.

§ 102. Казенныя повинности, лежащія на помѣщичьихъ имѣніяхъ дѣлятся на денежныя и натуральныя.

§ 103. Къ денежнымъ казеннымъ повинностямъ относятся: а., подушная подать, б., земскія повинности государственныя, губернскія и частныя, и в., рекрутскіе сборы.

§ 104. Подушная подать, земскія повинности государственныя и губернскія, а равно и частныя повинности дворянскихъ имѣній, изложенныя въ § 1 ст. 14 уст. о земск. повинностяхъ, и сборы рекрутскіе отправляются крестьянами.

§ 105. Поземельный сборъ на губернскія повинности разлагается на всѣхъ землевладѣльцевъ по числу принадлежащей имъ земли. Крестьяне участвуютъ въ семъ сборѣ по количеству земли, отведенной имъ въ пользованіе.

§ 106. Помѣщики принимаютъ исключительно на себя уплату сборовъ на частныя земскія повинности, исчисленныя въ §§ 2, 3, 4, 6, 7 и 8 ст. 14 уст. о земскихъ повинностяхъ, а равно и суммъ добровольно приносимыхъ дворянствомъ

на содержаніе учебныхъ благотворительныхъ заведеній и на другія потребности дворянскаго сословія.

§ 107. Всѣ частныя сборы съ дворянскихъ имѣній въ смѣту о земскихъ повинностяхъ вносимы быть не должны и расходованіе сихъ суммъ представляется въ полное распоряженіе дворянства.

§ 108. Въ концѣ каждаго года казенная палата препровождаетъ къ мировымъ судьямъ окладныя листы денежныхъ казенныхъ повинностей, слѣдующихъ съ подвѣдомственныхъ имъ сельскихъ обществъ и особыя окладныя листы повинностей, слѣдующихъ съ каждаго землевладѣльца, имѣніе котораго находится въ округѣ.

§ 109. Мировой судья разсылаетъ ихъ по принадлежности къ землевладѣльцамъ и въ сельскія общества и наблюдаетъ за своевременнымъ взносомъ въ уѣздное казначейство всѣхъ казенныхъ повинностей.

§ 110. По изданіи манифеста о рекрутскомъ наборѣ, казенная палата препровождаетъ къ мировымъ судьямъ для разсылки въ сельскія общества нужное число табелей, о количествѣ денегъ на сдачу рекрутъ.

§ 111. Сельское общество дѣлаетъ раскладку повинностей и собираетъ оныя по правиламъ изложеннымъ въ VIII главѣ сего положенія.

§ 112. Каждому мировому судья вменяется въ обязанность установить въ подвѣдомственномъ ему округѣ порядокъ сбора казенныхъ повинностей, который обезпечивалъ бы крестьянъ отъ злоупотребленій старосты.

§ 113. Къ натуральнымъ казеннымъ повинностямъ относятся: а) рекрутская повинность, б) дорожная повинность, в) квартирная повинность, г) подводная повинность, д) обязанность снабжать проводниками партіи арестантовъ и кавалерійскіе ремонты, е) обязанность отводить земли подъ лагеря, для маневровъ, для пастбищъ лошадей, войскамъ принадлежащихъ и подъ огороды для гарнизонныхъ баталіоновъ, инвалидовъ и этапныхъ командъ.

§ 114. Всѣ исчисленныя въ § 113 натуральныя казенныя повинности лежатъ на крестьянахъ.

§ 115. Для отправленія рекрутской повинности каждое сельское общество составляетъ особый рекрутскій участокъ.

§ 116. По изданіи манифеста о рекрутскомъ наборѣ, казенная палата разсылаетъ къ мировымъ судьямъ росписанія о количествѣ рекрутъ, слѣдующихъ съ подвѣдомственныхъ имъ сельскихъ обществъ.

§ 117. Сельскія общества отправляютъ рекрутскую повинность по очередному порядку, закономъ установленному.

**ПРИМЪЧАНІЕ.** Не воспрещается имъ однако устанавливать у себя и другой порядокъ, который они признаютъ болѣе удобнымъ; но съ тѣмъ, чтобы объ этомъ былъ составленъ мірской приговоръ и представленъ на утверженіе мирового судьи.

§ 118. Назначенныхъ къ сдачѣ въ рекруты крестьянъ староста представляетъ къ опредѣленному сроку въ рекрутское присутствіе, въ которомъ рекруты эти принимаются подъ наблюденіемъ мирового судьи.

§ 119. Зачетныя квитанціи, какъ рекрутскія, такъ и ратническія, выданныя за крестьянъ, отданныхъ въ рекруты или ратники, до утверженія сего положенія, остаются у помѣщиковъ, которые имѣютъ право представить ихъ къ зачету по ихъ имѣніямъ за тѣхъ лицъ, за которыхъ пожелаютъ.

§ 120. Для отправленія дорожной повинности каждый округъ составляетъ особый дорожный участокъ, которому опредѣляется для содержанія въ исправности извѣстная часть ближайшей дороги по распisanію комитета земскихъ повинностей.

§ 121. Опредѣленіе порядка отправленія дорожной повинности между отдѣльными сельскими обществами округа предоставляется собранію землевладельцевъ.

§ 122. Мосты и проселочныя дороги во всѣхъ имѣніяхъ помѣщичьихъ должны быть исправляемы крестьянами въ свободное время отъ барщинскихъ дней; помѣщики же обязаны выдавать крестьянамъ нужные для сего матеріалы.

§ 123. Квартирная и подводная повинности, а равно и обязанность снабжать проводниками партіи арестантовъ и кавалерійскіе ремонты, лежатъ на округахъ и раскладываются между сельскими обществами по установленному на собраніи землевладельцевъ порядку.

§ 124. Исправное выполненіе крестьянами казенныхъ повинностей обеспечивается круговою порукою cadaго сельскаго общества за всѣхъ его членовъ.

§ 125. Порядокъ взысканія недоимокъ устанавливается для казенныхъ повинностей тотъ же самый, который опредѣленъ во 2-мъ отдѣленіи сей главы для повинностей помѣщичьихъ.

## ОТДѢЛЕНІЕ II-е.

### ПОВИННОСТИ КЪ ПОМѢЩИКУ.

§ 126. Крестьяне обязаны отправлять помѣщику установленныя повинности: а., за пользованіе усадьбами, б., за пользованіе выгономъ и в., за пользованіе полевою землею.

§ 127. За пользованіе какъ усадьбами такъ и полевыми угодьями повинности крестьянъ могутъ быть или денежныя, или натуральныя, или смѣшанныя.

№ 648 § 128. За пользованіе выгономъ крестьяне принимаютъ на себя обязанность карауловъ при всѣхъ хозяйственныхъ заведеніяхъ помѣщика, подъ круговою отвѣтственностію общества за цѣлость сохраняемаго.

§ 129. Денежная повинность устанавливается одинаковая для всей Рязанской губерніи, а именно: за пользованіе усадьбами 2<sup>0</sup>/<sub>100</sub> съ оцѣночной суммы или 1 руб. 40 коп. сер. съ души; за пользованіе же полевыми угодьями 7 руб. 50 коп. сер. съ души.

**ПРИМѢЧАНІЕ 1-е.** Въ тѣхъ селеніяхъ, гдѣ усадьбы на основаніи § 55 IV главы сего положенія будутъ оцѣнены выше обыкновенныхъ усадьбъ, тамъ и сумма денежной повинности, за пользованіе оными, повышается, но во всякомъ случаѣ она должна составлять 2<sup>0</sup>/<sub>100</sub> съ оцѣночной суммы.

**ПРИМѢЧАНІЕ 2-е.** Въ тѣхъ имѣніяхъ, гдѣ на основаніи §§ 76 и 78 V главы сего положенія крестьяне получаютъ въ надѣлъ земли менѣе опредѣленнаго комитетомъ количества, тамъ, соразмѣрно съ уменьшеніемъ надѣла, убавляется и денежная повинность за пользованіе полевою землею.

§ 130. Все количество денежной повинности опредѣляется по числу душъ и возлагается на все сельское общество.

§ 131. Раскладка оброка по тягламъ или участкамъ предоставляется мѣрскому сходу.

§ 132. Общество вноситъ помѣщику безнедомочно оброкъ въ опредѣленные сроки чрезъ посредство своего старосты.

**ПРИМѢЧАНІЕ.** Сроки для платежа оброковъ опредѣляются помѣщикомъ по обоюдному согласію съ крестьянами; но если такового согласія не послѣдуетъ, то помѣщикъ назначаетъ сроки по мѣстнымъ обычаямъ и условіямъ, о чемъ и должно быть ясно постановлено въ уставной грамотѣ.



§ 133. **Натуральная повинность** устанавливается одинаковая для всей Рязанской губернии, а именно: за пользование усадьбами по 5 мужских и по 5 женских, и за пользование полевой землею по 25 мужских и 25 женских рабочих дней съ ревизской мужескаго пола души.

**ПРИМЪЧАНІЕ.** Въ имѣніяхъ, въ которыхъ доходъ съ усадьбы будетъ опредѣленъ выше 1 руб. 40 коп. съ души; тамъ и число барщинскихъ дней соразмѣрно съ повыше-ніемъ сей платы должно увеличиться, считая тягловый рабочій день въ 30 коп. сер. Въ имѣніяхъ, въ которыхъ поступить въ надѣль крестьянамъ полевой земли менѣе опредѣленнаго комитетомъ количества, тамъ число барщинскихъ дней должно соразмѣрно уменьшиться.

§ 134. Число рабочихъ тягловыхъ дней, кото-рые помѣщикъ въ правѣ требовать отъ крестьянъ, опредѣляется множеніемъ 30 тягловыхъ дней на число душъ въ имѣніи по 10 ревизіи, и полученная такимъ образомъ сумма рабочихъ дней возла-гается на все общество.

§ 135. Общество обязано съ каждой мужескаго пола ревизской души отработать помѣщику въ те-ченіи лѣтняго времени 18 тягловыхъ рабочихъ дней, а остальные 12-ть дней въ продолженіи зимняго времени.

**ПРИМЪЧАНІЕ.** Лѣтніе рабочіе дни начинаются съ первой ве-сенней пахаты и оканчиваются 1 октября. Остальное время считается зимнимъ.

§ 136. Помѣщику предоставляется право требо-вать, чтобы крестьяне отработывали ему лѣтомъ и болѣе дней, но въ семъ случаѣ за каждый такой лѣтній день зачитается два зимнихъ.

§ 137. Причитающееся отъ общества помѣщику число рабочихъ дней лѣтнихъ или зимнихъ раздѣ-ляется на число недѣль лѣтняго или зимняго вре-мени и такимъ образомъ опредѣляется число рабо-тниковъ, которыхъ помѣщикъ въ правѣ требовать въ теченіи недѣли.

§ 138. Опредѣляемое симъ способомъ число еже-недѣльныхъ работниковъ дѣлится на число дней въ недѣль и помѣщикъ имѣетъ право получать еже-дневно одинаковое число работниковъ.

**ПРИМЪЧАНІЕ.** Праздники, встрѣчающіеся на недѣль, въ за-четъ рабочихъ дней не полагаются, а причитающееся на эти дни число рабочихъ общество обязано выставить въ слѣдующій день. Свѣтлая недѣля, полнедѣли Рождества и маслянной исключаются изъ общаго счета и причитаю-щееся на нихъ число рабочихъ дней разлагается на остальные недѣли.

§ 139. Порядокъ отправленія работъ, изложен-ный въ предшествующихъ §§, можетъ быть замѣ-няемъ, по обоюдному соглашенію помѣщика и кре-

стьянъ, и другимъ порядкомъ, который они признаютъ болѣе удобнымъ.

§ 140. Запрещается обществу выставять безъ согласія помѣщика: а., работниковъ и работницъ, имѣющихъ тѣлесные недостатки, б., мужчинъ моложе 18 и старѣе 55 лѣтъ, в., женщинъ моложе 16 и старѣе 45 лѣтъ, а также беременныхъ, родильницъ, и ребяницъ.

§ 141. Помѣщикъ, на канунъ рабочаго дня, извѣщаетъ старосту о родѣ работъ, предложенныхъ на слѣдующій день и, согласно съ симъ, староста дѣлаетъ нарядъ рабочихъ.

§ 142. Отправленіе работъ производится по урочному положенію, прилагаемому въ концѣ сего положенія подъ лит. Б.

§ 143. Общество обязано безпрекословно исполнять всѣ требованія помѣщика о высылкѣ рабочихъ на барщинскую работу.

§ 144. Если общество не исполнитъ требованія помѣщика и не вышлетъ въ назначенное имъ время рабочихъ, то за всякое таковое ослушаніе староста и члены общества подвергаются трехдневной въ пользу помѣщика работѣ, сверхъ опредѣленныхъ симъ положеніемъ барщинскихъ дней.

§ 145. Если отъ такового ослушанія цѣлаго общества, или большей части онаго, послѣдуетъ владельцу ущербъ, то въ пользу его обращаются по распоряженію начальства всѣ произведенія и движимое имущество виновныхъ въ неповиновеніи крестьянъ, за исключеніемъ того, что необходимо нужно на уплату податей, на продовольствіе и посѣвъ, а равно земледѣльческихъ орудій и рабочаго скота.

§ 146. Если бы общество нашло, что помѣщикъ требуетъ отъ него излишней работы, то, исполнивъ требованіе помѣщика, оно имѣетъ право приносить начальству на помѣщика жалобу.

§ 147. Если окажется, что крестьянами была дѣйствительно исполнена лишняя или незаконная работа, то помѣщикъ подвергается штрафу въ пользу общества по 90 коп. сер. за каждаго работника.

§ 148. Помѣщикъ можетъ требовать отъ общества и смѣшанной повинности, то есть, исполненія извѣстной доли повинностей деньгами, а остальнаго количества натуральными работами съ тѣмъ только, чтобы общее число барщинскихъ дней и оброка не превышало опредѣленной Комитетомъ повинности съ каждой ревизской души.

§ 149. Точное опредѣленіе—сколько при такой смѣшанной повинности крестьяне должны платить деньгами и сколько работою, должно быть ясно указано въ вотчинной уставной грамотѣ.

§ 150. Размѣръ повинностей какъ денежной, такъ и натуральной и смѣшанной, долженъ оставаться неизмѣннымъ на все время срочнообязаннаго положенія, то есть на 12 лѣтъ.

§ 151. Крестьяне, находящіеся на оброкѣ, не могутъ быть переводимы на барщину, кромѣ случая неисправнаго платежа оброка.

§ 152. Барщина можетъ быть замѣнена оброкомъ всякій разъ, когда на сіе состоится обоюдное соглашеніе помѣщика и общества.

§ 153. Крестьяне, обученные разнымъ ремесламъ попеченіемъ помѣщика, или купленные обученными, обязаны въ продолженіе всего срочно-обязаннаго періода отправлять на помѣщика работы на положеніи дворовыхъ людей, получая одежду и продовольствіе отъ помѣщика.

§ 154. Если обученный крестьянинъ имѣетъ въ своемъ семействѣ тягловаго работника, то этотъ работникъ избавляется отъ лежащихъ на его тяглѣ повинностей къ помѣщику, если же мастеровой крестьянинъ одинокій, то помѣщикъ обязанъ выдавать ему въ видѣ жалованья сумму, равняющуюся опредѣленному въ деревнѣ оброку съ тягла.

§ 155. За исправное выполненіе какъ денежныхъ, такъ и натуральныхъ повинностей, общество отвѣчаетъ круговою порукою за cadaго члена своего.

**ПРИМѢЧАНІЕ.** При отправленіи барщинскихъ работъ за крестьянина, дурно исполнившаго работу, общество безотлагательно должно въ свой день, не доводя помѣщика ни до какого убытка, исправить дурную работу.

§ 156. Если къ сроку, опредѣленному для взноса оброка на нѣкоторыхъ членахъ общества будетъ недоимка, то общество обязано разложить ее между всѣми членами своими и взнести къ сроку помѣщику сполна всю оброчную сумму.

§ 157. Къ возмещенію недоимки предоставляется принимать слѣдующія мѣры:

1. Побуждать неисправныхъ плательщиковъ полицейскими мѣрами.
2. Обращать на покрытіе недоимки доходъ съ недвижимаго имущества, принадлежащаго въ личную собственность неисправнаго плательщика или продавать для сего таковое имущество.
3. Брать неисправнаго плательщика въ опекуное управленіе.
4. Назначать въ продажу движимое имущество неплательщика, кромѣ ежедневной одежды, домашней утвари, земледѣльческихъ орудій, сѣмянъ и всего необходимаго для продовольствія его семейства.
5. Отдавать неисправныхъ плательщиковъ въ казенныя или частныя работы въ своемъ или сосѣд-

ственномъ уѣздѣ, а заработанную плату обращать на покрытіе недоимки.

§ 158. Если за всѣми этими мѣрами общество въ теченіи 6-ти мѣсяцевъ не успѣетъ возмѣстить недоимки и неплательщикъ окажется явно несостоятельнымъ и нерадивымъ, то общество, съ разрѣшенія начальства, или отдаетъ его въ работы въ другія губерніи, обращая заработокъ на уплату недоимки, или лишаетъ его поземельнаго участка и передаетъ оный другому члену того же общества, или наконецъ сдаетъ его въ рекруты, а квитанцію или оставляетъ въ зачетъ будущихъ наборовъ, или продаетъ оную.

§ 159. Въ случаѣ негодности неисправнаго плательщика къ рекрутству общество составляетъ приговоръ о ссылкѣ его на поселеніе.

§ 160. Простить недоимку или отсрочить платежъ оной можетъ одинъ только помѣщикъ.

§ 161. Если цѣлое общество окажется несостоятельнымъ и накопившаяся недоимка будетъ превышать годовой окладъ платимаго обществомъ оброка, то мѣстное управленіе обязано изслѣдовать немедленно причины несостоятельности.

§ 162. Если окажется, что несостоятельность происходитъ не отъ несчастныхъ какихъ либо случаевъ, постигшихъ общество, а отъ нерадѣнія или злоупотребленія членовъ онаго, то подобный неплатежъ признается за бунтъ цѣлаго общества и къ прекращенію онаго принимаются слѣдующія мѣры:

1. Смотра по количеству недоимки отдается извѣстное число крестьянъ въ рекруты и зачетныя квитанціи поступаютъ въ продажу для возмѣщенія недоимокъ.

2. Часть общества переселяется на счетъ казны на казенныя земли, а земля, принадлежащая ей, возвращается къ помѣщику, а также и самыя усадьбы переселенныхъ, хотя бы они были и выкуплены.

**ПРИМѢЧАНІЕ.** Правительство, получая отъ сего переселенія выгоду, выплачиваетъ помѣщику за каждую мужскую душу по 100 р., а за женскую по 50 руб., на основ. 1188 ст. IX Т. Св. Зак.

§ 163. На мѣстное начальство возлагается принятіе всѣхъ нужныхъ мѣръ къ побужденію крестьянъ къ исправному платежу слѣдующихъ помѣщику повинностей.

## ГЛАВА VII.

### УСТРОЙСТВО ДВОРОВЫХЪ ЛЮДЕЙ.

§ 164. Дворовыми людьми признаются всѣ зачисленные таковыми въ 10 народную перепись.

§ 165. Обязательная служба дворовыхъ людей подлежитъ выкупу со стороны Правительства по 100 руб. за каждую мужскую ревизскую душу и по 50 руб. сер. за женскую, на правилахъ изложенныхъ въ 1188 ст. IX Т. Св. Зак.

§ 166. До произведенія сего выкупа дворовые люди состоятъ въ срочно-обязанномъ положеніи.

§ 167. Срочно-обязанные дворовые люди получаютъ всѣ права личныя и по имуществу предоставляемыя симъ положеніемъ крестьянамъ.

§ 168. Дворовые люди отчисляются отъ сельскихъ обществъ и причисляются къ помѣщичьимъ усадьбамъ, а буде таковыхъ нѣтъ, то къ помѣщичьимъ домамъ въ городахъ или къ капиталамъ.

§ 169. Дворовые люди составляютъ въ каждомъ округѣ отдѣльное общество и подчиняется какъ въ полицейскомъ, такъ и въ судебномъ отношеніи окружному управленію.

§ 170. Дворовые люди освобождаются отъ всякихъ общественныхъ службъ и отъ всякихъ натуральныхъ повинностей, кромѣ рекрутской.

§ 171. Рекрутскую повинность дворовые люди отправляютъ деньгами на основаніи 71 ст. Устава Рекрутскаго.

**ПРИМѢЧАНІЕ.** Помѣщикъ при наборѣ можетъ ставить дворовыхъ людей въ рекруты натурою, въ зачетъ за общество дворовыхъ и въ такомъ случаѣ получаетъ складочныя деньги за рекрута.

§ 172. Всѣ казенныя денежныя повинности за дворовыхъ платятся помѣщиками.

§ 173. Помѣщики могутъ перечислять дворовыхъ людей въ сельскія общества, но не иначе, какъ надѣливъ ихъ землею по опредѣленной Комитетомъ нормѣ на душу, если общество согласится на принятіе ихъ.

§ 174. Дворовые люди, перечисленные въ сельскія общества, принимаютъ на себя всѣ обязанности срочно-обязанныхъ крестьянъ.

§ 175. За растрату порученныхъ дворовымъ людямъ вещей, а также за небрежность въ отправленіи возложенной на нихъ должности, помѣщикъ имѣетъ право накладывать штрафъ, или производить

вычетъ изъ жалованья, соразмѣрно винѣ, но ни въ какомъ случаѣ не можетъ подвергать ихъ тѣлесному наказанію.

§ 176. Дворовые люди, за оскорбленіе помѣщика, или членовъ его семейства, должны быть подвергаемы по распоряженію Мироваго Судьи отдачѣ въ рекруты, или ссылкѣ на поселеніе административнымъ порядкомъ.

§ 177. Дворовые люди, доколѣ не будутъ выкуплены, отправляютъ помѣщику какъ домашнія, такъ и хозяйственные службы по его назначенію, получая за сіе отъ него содержаніе, по прилагаемой въ концѣ сего положенія таблицы подъ лит. В.

§ 178. Помѣщикъ можетъ увольнять дворовыхъ людей отъ обязательной службы, отпуская ихъ на оброкъ, который не долженъ превышать для мужчинъ 25 руб. сер., а для женщинъ 8 руб. сер. въ годъ.

§ 179. Дворовые люди, обязанные помѣщику службою, могутъ вступать въ бракъ съ лицами другихъ вѣдомствъ, не испрашивая согласія помѣщика; но въ семъ случаѣ помѣщикъ не обязывается содержать семейство такого срочно-обязаннаго челоука.

§ 180. Лица женскаго пола, при выходѣ въ замужство безъ согласія помѣщика за лицъ другаго вѣдомства, взносятъ не свыше 30 руб. сер.

§ 181. Помѣщики могутъ, по своему усмотрѣнію, отпускать дворовыхъ людей на волю и отъ принятія отпускной никто изъ нихъ отказываться не можетъ, исключая дряхлыхъ, увѣчныхъ, неизлечимо больныхъ и достигшихъ 50-лѣтняго возраста.

§ 182. Дворовыхъ людей обоего пола, достигшихъ 55 лѣтъ, а равно увѣчныхъ, неизлечимо больныхъ и дряхлыхъ, помѣщики вправѣ увольнять безъ ихъ на то согласія только въ томъ случаѣ, когда они увольняются въ составъ семейства, въ которыхъ есть хотя одинъ работникъ, могущій трудами своими прокормить свою семью.

§ 183. Дворовые люди, увольняемые помѣщикомъ, обязаны брать съ собою своихъ дѣтей, рожденных послѣ 9-й ревизіи.

§ 184. Всѣ дворовые люди, родившіеся послѣ 10-й ревизіи, а равно достигшіе 45-лѣтняго возраста имѣютъ право перечислиться въ другое сословіе, не испрашивая на то согласія помѣщика.

§ 185. Дворовые люди, по окончаніи срочно-обязаннаго положенія, а равнымъ образомъ тѣ, которые въ продолженіе онаго будутъ увольняемы помѣщиками, вступаютъ въ составъ городскихъ или сельскихъ обществъ по своему желанію.

§ 186. Немедленно по явкѣ отпускной дворовые люди должны быть отчислены отъ помѣщиковъ, которые въ то же время освобождаются отъ обязанности платить за нихъ казенныя повинности.

§ 187. Дворовые люди, уволенные отъ срочно-обязанной службы, пользуются льготами, предоставленными вольноотпущеннымъ 1176 ст. IX Т. Св. Зак.

§ 188. Дворовые люди не могутъ иначе воспользоваться освобожденіемъ отъ обязательной службы, какъ получивъ отъ помѣщика квитанцію, что все имущество его, находившееся у нихъ на рукахъ, сдано ими въ цѣлости.

§ 189. Дворовые люди обязаны исполнять какъ домашнія, такъ и хозяйственныя службы по назначенію помѣщика, мужчины до 65, а женщины до 50 лѣтъ, если они не захотятъ по достиженіи 45-ти лѣтъ перечислиться въ другое сословіе.

§ 190. Если дворовый человекъ 55 лѣтъ и болѣе окажется нетерпимымъ въ имѣніи, то помѣщикъ въ правѣ представить его въ распоряженіе правительства, со вносомъ 50 руб. сер. въ Приказъ Общественнаго Призрѣнія.

§ 191. Все вышеизложенное относится въ равной степени ко всѣмъ дворовымъ людямъ, приписаннымъ какъ къ населеннымъ имѣніямъ, такъ къ домамъ и къ капиталамъ.

## ГЛАВА VIII.

### ОБРАЗОВАНИЕ СЕЛЬСКИХЪ ОБЩЕСТВЪ.

§ 192. Всякое отдѣльное селеніе составляетъ изъ себя сельское общество.

§ 193. Если имѣніе принадлежитъ разнымъ владѣльцамъ, то сельское общество раздѣляется на участки по числу владѣльцевъ.

§ 194. Если въ дачахъ одного и того же помѣщика состоитъ нѣсколько поселковъ или деревень, то всѣ они вмѣстѣ могутъ составлять одно сельское общество.

§ 195. Сельское общество управляется мірскимъ сходомъ и старостою.

§ 196. Мірской сходъ состоитъ изъ всѣхъ домохозяевъ общества.

§ 197. Мірской сходъ собирается два раза въ годъ, а именно: передъ началомъ и окончаніемъ полевыхъ работъ. Въ другое время сходъ можетъ быть созываемъ не иначе, какъ по особому предписанію Мироваго Судьи.

§ 198. Вѣдѣнію мірскаго схода подлежатъ:

1. Избраніе старосты, его помощниковъ и старшинъ.
2. Раскладка между членами общества казенныхъ денежныхъ и натуральныхъ повинностей, кромѣ рекрутской.
3. Составленіе приговоровъ объ увольненіи изъ общества отдѣльныхъ его членовъ и пріемъ новыхъ на основаніи II главы сего положенія.
4. Составленіе приговоровъ объ удаленіи изъ общества вредныхъ его членовъ.
5. Избраніе уполномоченныхъ для принесенія жалобъ какъ на должностныхъ, такъ и на частныхъ лицъ и для хожденія по мірскимъ дѣламъ.
6. Назначеніе и раскладка между членами общества денежнаго сбора на мірскіе расходы.
7. Разверстка отведенной крестьянамъ въ пользованіе земли, опредѣленіе числа тяголъ и надѣлъ землею членовъ общества.
8. Передѣлъ земель между членами того же общества.
9. Распоряженіе о передачѣ другимъ членамъ общества поземельныхъ участковъ неисправныхъ плательщиковъ, а равно оставшихся послѣ выбывшихъ тягль.
10. Разрѣшеніе по просьбамъ о семейныхъ раздѣлахъ.
11. Раскладка между членами общества повинностей къ помѣщику какъ денежныхъ, такъ и натуральныхъ и смѣшанныхъ.
12. Раскладка недоимки между членами общества.
13. Принятіе мѣръ, опредѣленныхъ во 2-мъ отд. VI главы положенія, относительно неисправныхъ плательщиковъ.
14. Повѣрка денежныхъ суммъ, а равно и дѣйствій всѣхъ должностныхъ лицъ въ обществѣ.

§ 199. Въ сельскихъ обществахъ, раздѣленныхъ на участки, дѣла, означенныя въ предъидущемъ §, исключая пункт. 1 и 13, вѣдаются на мірскихъ сходахъ по участкамъ въ томъ случаѣ, если земли у каждаго изъ сихъ участковъ отведены особо.

§ 200. Вѣдѣнію старшинъ и мірскаго старосты подлежатъ:

1. Попеченіе и призрѣніе престарѣлыхъ, увѣчныхъ и сиротъ.
2. Учрежденіе опеки надъ безумными, умалишенными, расточителями и недоимщиками.

§ 201. Число старшинъ въ каждомъ сельскомъ обществѣ опредѣляется отъ 2-хъ до 6-ти.

§ 202. Всѣ приговоры мірскаго схода должны быть словесные, исключая только приговоры по дѣламъ въ пункт. 3, 4, 5, 6, 13 и 14 § 198 и въ



пун. 1 § 200 означенныхъ. Эти приговоры должны быть письменные.

§ 203. О всѣхъ словесныхъ приговорахъ мірскаго схода, а равно и о рѣшеніи старшинъ, староста, прежде приведенія оныхъ въ исполненіе, доноситъ, а письменные — представляетъ помѣщику, или его уполномоченному. Если помѣщикъ, или его уполномоченный, признаютъ приговоръ неправильнымъ, то останавливаютъ исполненіе по оному и доводятъ о семъ до свѣдѣнія Мироваго Судьи съ своимъ объясненіемъ.

§ 204. Мірской сходъ по предложенію помѣщика, или его уполномоченнаго, можетъ измѣнять свой приговоръ.

§ 205. Въ имѣніяхъ разнопомѣстныхъ приговоры мірскаго схода, кромѣ означенныхъ въ пун. 1 и 14 § 198, поступаютъ на просмотръ того изъ помѣщиковъ, на земляхъ котораго участокъ поселенъ.

§ 206. Приговоры мірскаго схода въ пун. 1, 4, 13 и 14 § 198, хотя бы съ ними помѣщикъ и былъ согласенъ, поступаютъ на утвержденіе Мироваго Судьи.

§ 207. Приговоръ, утвержденный Мировымъ Судьею признается окончательнымъ, но недовольному онымъ предоставляется приносить частную жалобу Уѣздному Предводителю.

§ 208. Сельское общество управляется, избраннымъ крестьянами на одинъ годъ, старостою.

§ 209. Мірской сходъ избираетъ въ старосты двухъ кандидатовъ, которыхъ представляетъ на утвержденіе Мироваго Судьи съ мнѣніемъ помѣщика.

§ 210. Мировой Судья утверждаетъ въ должности старосты одного изъ избранныхъ міромъ кандидатовъ.

§ 211. Число помощниковъ старосты или десятниковъ опредѣляется на мірскомъ сходѣ.

§ 212. Если къ сельскому обществу принадлежатъ нѣсколько деревень, то въ каждой долженъ быть десятникъ.

§ 213. Десятникъ, въ отсутствіе старосты или при исполненіи его порученій, получаетъ всѣ права и несетъ обязанности старосты.

214. Мірскіе старосты и десятники освобождаются, на все время нахождения ихъ въ должностяхъ, отъ всѣхъ повинностей въ отношеніи къ помѣщику.

§ 215. Слѣдующія съ нихъ повинности возлагаются на все общество.

§ 216. Въ имѣніяхъ разнопомѣстныхъ повинности помѣщику за старосту и десятниковъ отправляются всегда деньгами, которыя и раскладываются на всѣхъ членовъ общества.

§ 217. Во время нахождения въ должностяхъ, староста и десятникъ избавляются лично отъ рекрутской и отъ всѣхъ натуральныхъ повинностей.

§ 218. Предметы вѣдомства мірскаго старосты:

1. Созваніе мірскихъ сходовъ.
2. Веденіе очередей по натуральнымъ повинностямъ и распоряженія о исполненіи ихъ.
3. Предложеніе мірскому сходу на разсмотрѣніе всѣхъ дѣлъ, касающихся до нуждъ и пользы сельскаго общества.
4. Наблюденіе за порядкомъ и благочиніемъ на мірскомъ сходѣ.
5. Своевременный сборъ казенныхъ повинностей и оброковъ помѣщику, если на мірскомъ сходѣ не будетъ признано нужнымъ избрать для сего особаго сборщика.
6. Управление всѣми общественными сельскими заведеніями.
7. Надзоръ за дѣйствіями должностныхъ лицъ въ обществѣ.
8. Надзоръ за соблюденіемъ всѣхъ правилъ, относительно благочинія въ селеніи, спокойствія, тишины, чистоты, предосторожности отъ огня, бдительности караульныхъ и пр.
9. Принятіе всѣхъ безотлагательныхъ мѣръ къ прекращенію пожаровъ, какъ въ самомъ селеніи, такъ и въ помѣщичьей усадьбѣ, а равно и въ помѣщичьихъ поляхъ и лѣсахъ.
10. Принятіе мѣръ къ поимкѣ воровъ, бѣглыхъ и другихъ подозрительныхъ людей, появившихся въ предѣлахъ помѣщичьей дачи.
11. Принятіе безотлагательныхъ мѣръ къ поимкѣ лѣсныхъ порубщиковъ по требованію лѣсныхъ сторожей или помѣщика.
12. Наблюденіе за тѣмъ, чтобы въ селеніяхъ не было недозволенной продажи питей, а также и развратныхъ домовъ.
13. Наблюденіе, чтобы крестьяне всѣ безъ исключенія оказывали должное уваженіе къ помѣщику.
14. Немедленное увѣдомленіе помѣщика и Мироваго Судьи о безпорядкахъ, чрезвычайныхъ происшествіяхъ и преступленіяхъ, совершившихся въ селеніяхъ.
15. Немедленное доведеніе до свѣдѣнія помѣщика о всѣхъ словесныхъ приговорахъ общества и представленіе всѣхъ письменныхъ приговоровъ.
16. Выдача уходящимъ на заработки видовъ, билетовъ и свидѣтельствъ для полученія паспортовъ.
17. Наблюденіе за точнымъ исполненіемъ всѣхъ правилъ, для срочно-обязанныхъ симъ положеніемъ установленныхъ.

18. Приведеніе въ исполненіе всѣхъ предписаній Мироваго Судьи.

§ 219. Въ отсутствіе, или по болѣзни, старосты, мѣсто его занимаетъ старшій десятникъ.

§ 220. На обязанности одного изъ десятниковъ лежитъ завѣдываніе мірскимъ запаснымъ хлѣбнымъ магазиномъ на правилахъ для сего установленныхъ, буде общество не признаетъ нужнымъ имѣть для сего особаго смотрителя.

§ 221. Всѣ собранныя съ крестьянъ суммы, какъ казенныя, такъ и оброки помѣщику, староста въ опредѣленные сроки вноситъ первыя въ уѣздное казначейство, а послѣднія помѣщику и получаетъ квитанціи, которыя и предъявляетъ Мировому Судьѣ.

§ 222. Въ случаѣ, когда загнать чужой скотъ, то, по объявленіи о томъ старостѣ, онъ обязанъ немедленно прибыть на мѣсто, гдѣ скотъ загнать, и, по освидѣтельствованіи, что скотъ загнать изъ сада, огорода, или поля и другаго угодыя, заставляетъ владѣльца скота заплатить по 50 коп. сер. за каждую голову въ пользу хозяина, которому причиненъ убытокъ.

§ 223. Въ случаѣ, когда хозяинъ не удовлетворится положеннымъ за поправу вознагражденіемъ, то староста приглашаетъ старшинъ произвести оцѣнку убытковъ и доноситъ о томъ Мировому Судьѣ. Загнанный же скотъ возвращается владѣльцу.

§ 224. Всѣ сношенія общества съ помѣщикомъ происходятъ чрезъ посредство старосты.

§ 225. Староста, получивши отъ помѣщика напоминаніе о замѣчанномъ имъ безпорядкѣ, обязанъ принять мѣры къ прекращенію онаго. Но если онъ сего не исполнитъ, а, по жалобѣ помѣщика Мировому Судьѣ, окажется, что дѣйствительно старостою было допущено упущеніе или безпорядокъ, то онъ подвергается, по распоряженію Мироваго Судьи, взысканію по мѣрѣ сдѣланнаго упущенія.

§ 226. Староста, всѣхъ ослушивающихся его крестьянъ, а также буйныхъ, или нарушающихъ благочиніе, или совершившихъ полицейскій проступокъ можетъ брать подъ стражу, но не позднѣе другаго дня обязанъ собрать старшинъ и подвергнуть ихъ обсужденію поступокъ, повлекшій за собою задержаніе виновнаго.

§ 227. Староста, прежде истеченія срока, можетъ быть временно удаленъ отъ должности, по усмотрѣнію Мироваго Судьи; но тѣлесно наказанъ быть не можетъ, иначе какъ по суду.

§ 228. Для охраненія лѣсовъ, помѣщикъ нанимаетъ лѣсныхъ сторожей, которые получаютъ отъ попечителя округа особый знакъ и во все время

нахожденія въ должности, имъ присвояются права лѣсной стражи въ казенныхъ лѣсахъ.

§ 229. Помѣщикъ, желающій чтобы карауль лѣсовъ былъ отъ общества, вноситъ въ общество за всѣ лѣса, заключающія въ себѣ отъ 1 до 4 дес. по 3 рубля сер. за десят., отъ 4 до 10 десят. по 2 рубля сер. за десят., отъ 10 до 20 по 1 рублю 50 коп., отъ 20 до 40 дес. по 1 рублю Свыше 40 дес. плата постепенно уменьшается съ тѣмъ однако, чтобы на каждаго сторожа приходилось не менѣе 20 рубл. сер. въ годъ.

**ПРИМѢЧАНІЕ.** Если лѣсъ отстоитъ отъ деревни далѣе 2 верстъ, то помѣщикъ обязанъ на свой счетъ выстроить тамъ караульную избу.

§ 230. Лѣса въ семь случаевъ признаются заказными и общество обязывается сохранять оныя. За всякую самовольную въ нихъ порубку, если не будутъ открыты виновные, отвѣчаетъ все общество подъ круговую порукою.

§ 231. Помѣщикъ, отдавши подъ таковое сохраненіе свои лѣса, если признаетъ нужнымъ произвести въ оныхъ порубку, долженъ извѣстить о семъ старосту, который снабжаетъ лѣснаго сторожа особымъ клеймомъ, налагаемымъ имъ на пнѣ срубленнаго дерева при довѣренномъ отъ помѣщика лицѣ, имѣющемъ право также наложить и свой знакъ. Если помѣщикъ пожелаетъ изъ заказнаго лѣса произвести рубку участками, то участки сіи отводятся помѣщикомъ, или его уполномоченнымъ, при старостѣ и двухъ старшинахъ.

§ 232. Въ каждомъ сельскомъ обществѣ, въ видѣ первой степени домашняго суда, состоитъ судъ старшинъ.

§ 233. Вѣднію этого суда подлежатъ всѣ дѣла по разбору споровъ, тяжбъ и проступковъ срочно-обязанныхъ крестьянъ въ предѣлахъ власти, предоставленной сельскимъ расправамъ въ казенныхъ селеніяхъ (уст. каз. сел.).

§ 234. Судъ старшинъ созывается старостою всякій разъ, когда потребуетъ сего необходимость.

§ 235. Приговоры суда старшинъ всегда должны быть словесные.

§ 236. Судъ старшинъ имѣетъ право подвергать безъ всякой аппеляціи виновныхъ только одному изъ слѣдующихъ наказаній: денежной пени отъ 30 коп. сер. до 3 рубл. сер., или присужденію къ работамъ не далѣе 10-ти дней.

§ 237. Если же виновный подлежитъ, по приговору старшинъ, большому наказанію и изъявитъ на приговоръ старшинъ неудовольствіе, то староста отправляетъ его къ мировому суду, учрежденному въ округѣ.

§ 238. Если виновный неудовольствія на приговоръ старшинъ не изъявитъ, то подвергается наказанію по этому приговору.

§ 239. Приговоры суда старшинъ приводятся въ исполненіе старостою.

§ 240. Нѣсколько сельскихъ обществъ, находящихся въ одной мѣстности, составляютъ округъ.

**ПРИМЪЧАНІЕ.** Раздѣленіе уѣзда на округи предоставляется на усмотрѣніе особой комиссіи, которая будетъ вводить положеніе въ дѣйствіе.

§ 241. Округъ управляется собраніемъ землевладѣльцевъ и мировымъ судьей.

§ 242. Собраніе землевладѣльцевъ составляютъ:  
а) всѣ потомственные дворяне, имѣющіе въ предѣлахъ округа какую бы то ни было собственность;  
б) всѣ лица не принадлежащія къ потомственному дворянству, но имѣющіе въ предѣлахъ округа не менѣе 200 дес. земли, на правѣ потомственнаго владѣнія.

§ 243. Собраніе землевладѣльцевъ созывается мировымъ судьей одинъ разъ въ году, въ назначенное для того время.

§ 244. Въ случаяхъ особенной важности мировой судья можетъ созвать собраніе землевладѣльцевъ и во всякое другое время.

§ 245. Собраніе начинается избраніемъ землевладѣльцами изъ среды находящихся въ ономъ потомственныхъ дворянъ предсѣдателя. Мировой судья предсѣдательствовать въ собраніи не можетъ.

**ПРИМЪЧАНІЕ.** Члены собранія говорятъ по очереди и рѣшаютъ дѣла по большинству голосовъ.

§ 246. Въдѣнію собранія землевладѣльцевъ подлежатъ:

1. Избраніе Мироваго Судьи и его помощниковъ.
2. Разсмотрѣніе мірскихъ приговоровъ въ случаяхъ, когда мировой судья самъ признаетъ необходимымъ подвергнуть ихъ обсужденію или сего потребуетъ кто либо изъ помѣщиковъ, до помѣстья котораго приговоръ относится.
3. Составленіе опредѣленія о порядкѣ исполненія казенныхъ и натуральныхъ повинностей въ округѣ отдачею ли оныхъ съ торговъ, или хозяйственнымъ образомъ чрезъ довѣренныхъ лицъ.
4. Назначеніе торговъ на всѣ окружныя общественныя работы.
5. Повѣрка дѣйствій какъ Мироваго Судьи, такъ и должностныхъ лицъ.
6. Ревизія денежныхъ отчетовъ Мироваго Судьи возлагается на трехъ депутатовъ, избранныхъ на три года, которые обязаны предъ каждымъ ежегод-

нымъ собраніемъ разсмотрѣть отчеты Судьи и о результатѣ повѣрки представить собранію.

7. Разсмотрѣніе всѣхъ жалобъ какъ на Мироваго Судью, такъ и на его помощниковъ.

8. Выборъ уполномоченныхъ для принесенія жалобы подлежащей судебной власти на незаконныя дѣйствія какъ должностныхъ, такъ и частныхъ лицъ.

9. Окружное собраніе, признавшее дѣйствія должностныхъ лицъ не менѣе какъ  $\frac{2}{5}$  голосовъ неправильными и потому считающее ихъ недостойными долже оставаться въ должностяхъ, представляетъ о семъ со всѣми подробностями Уѣздному Предводителю.

§ 247. Мировой Судья и его помощники избираются изъ потомственныхъ дворянъ.

**ПРИМѢЧАНІЕ.** Смотря по величинѣ округа назначается число помощниковъ Мировому Судьѣ.

§ 248. Мировой Судья и его помощники не числятся на службѣ отъ Правительства, по этому должность ихъ не состоитъ ни въ какомъ разрядѣ, они не получаютъ никакихъ наградъ и аттестаціи отъ Правительства и не носятъ другаго мундира кромѣ дворянскаго.

§ 249. Судья получаетъ жалованья 1500 руб. сер., и обязанъ содержать канцелярію и разсылныхъ на свой счетъ.

§ 250. Помощникъ Судьи получаетъ жалованья и на разъѣзды 500 руб. сер. въ годъ.

§ 251. За отсутствіемъ Судьи мѣсто его занимаетъ старшій по баламъ помощникъ.

§ 252. Помощникъ Мироваго Судьи во время исполненія его порученія или занимая его мѣсто имѣетъ всѣ права и обязанности Судьи, но въ дѣйствіяхъ своихъ отдаетъ ему отчетъ.

§ 253. Дѣла, возлагаемая на Мироваго Судью, суть:

1. Надзоръ за своевременнымъ поступленіемъ всѣхъ казенныхъ и общественныхъ сборовъ.

2. Надзоръ за правильнымъ отправленіемъ всѣхъ натуральныхъ казенныхъ повинностей и надзоръ за всѣми общественными работами, отданными съ торговъ и выдача подрядчикамъ квитанцій.

3. Немедленное по просьбамъ помѣщиковъ побужденіе крестьянъ къ своевременной уплатѣ оброковъ и къ неукоснительному исполненію барщинскихъ работъ.

4. Надзоръ за исправнымъ содержаніемъ хлѣбныхъ и запасныхъ магазиновъ и употребленіемъ мірскихъ суммъ.

5. Охраненіе общественнаго спокойствія, благочинія, устраненіе всякаго дѣйствія, противнаго законамъ.

6. Прекращеніе всякихъ обидъ, насилія и самоуправства.

7. Взысканіе по безспорнымъ обязательствамъ и отсылка къ судебному разбирательству тѣхъ, на которыхъ объявленъ будетъ споръ.

8. Отвращеніе и пресѣченіе корчемства, самовольной порубки лѣсовъ и конокрадства.

9. Наблюденіе за правильностію дѣйствій всѣхъ полицейскихъ чиновъ въ округѣ.

10. Принятіе мѣръ безопасности отъ воровъ и разбойниковъ, поимка ихъ и мѣры къ уничтоженію ихъ шаекъ, а также поимка бѣглыхъ и безпаспортныхъ, укрывающихся въ обществѣ.

11. Утвержденіе приговоровъ мірскихъ сходовъ и распоряженіе объ удаленіи изъ обществъ всѣхъ вредныхъ членовъ оныхъ.

12. Принятіе указанныхъ въ семъ положеніи мѣръ съ неисправныхъ плательщиковъ и нерадивыхъ членовъ общества.

13. Вызовъ къ торгамъ и продажа съ публичнаго торга какъ вещей, такъ и недвижимаго имущества крестьянъ.

14. Обнародованіе по округу всѣхъ указовъ и постановленій Правительства, по предметамъ, касающимся помѣщика и крестьянъ.

15. Созваніе и открытіе собраній землевладѣльцевъ, веденіе очередей присяжныхъ и вызовъ ихъ по очереди для суда.

16. Исполненіе всѣхъ постановленій собранія землевладѣльцевъ.

17. Ходатайство по всѣмъ общественнымъ дѣламъ округа.

18. Принятіе мѣръ предосторожности противъ появленія повальныхъ болѣзней и скотскихъ падежей, извѣщеніе о семъ сосѣднихъ Мирowychъ Судей и Уѣзнаго Предводителя, а также и наблюденіе за точнымъ исполненіемъ предписанныхъ въ семъ случаѣ правилъ.

19. Принятіе мѣръ противъ ослушанія и неповиновенія крестьянъ и немедленное увѣдомленіе о семъ Уѣзнаго Предводителя.

20. Наблюденіе за безсрочно-отпускными и отставными нижними чинами, живущими въ округѣ.

21. Надзоръ за дѣйствіями старшинъ всѣхъ обществъ въ округѣ находящихся.

§ 254. Помощникъ Мироваго Судьи, отправляясь въ селеніе по порученію Судьи, обращаетъ вниманіе и на все управленіе селенія, возстановляетъ нарушенный порядокъ и доноситъ о благосостояніи селенія Мировому Судьѣ.

§ 255. За безпорядки, допущенныя старостами, Мировой Судья и его помощники подвергаютъ ихъ

по мѣрѣ вины штрафу до 3 руб. сер. и содержанію на хлѣбъ и водѣ не далѣе трехъ дней. Мировой Судья можетъ удалить старосту отъ исполненія его обязанностей и вмѣстѣ съ тѣмъ передаетъ его поступокъ разбору надлежащаго суда.

**ПРИМѢЧАНІЕ.** Взысканіе записывается въ штрафную книгу, а штрафныя деньги зачисляются въ мірской капиталъ всего округа.

§ 256. Въ случаяхъ, когда потребуются чрезвычайныя мѣры для учрежденія безопасности или возстановленія порядка, Мировой Судья и его помощникъ требуютъ содѣйствія всѣхъ мѣстныхъ жителей и относятся къ Уѣздному Предводителю для высылки воинскихъ командъ.

§ 257. Мировой Судья имѣетъ жительство въ своемъ имѣніи. Помощники же должны находиться постоянно при немъ, или въ тѣхъ селеніяхъ, гдѣ это будетъ назначено Судьею.

§ 258. Мировой Судья и его помощники подлежатъ суду на общемъ основаніи.

§ 259. Мировой Судья обязанъ вести журналъ и записывать въ оный всѣ словесныя объявленія и всѣ по онымъ распоряженія; что же касается до письменныхъ требованій и предписаній, то таковыя долженъ хранить въ порядкѣ и отмѣчать на самыхъ бумагахъ сдѣланныя по онымъ распоряженія.

§ 260. По всѣмъ жалобамъ Мировой Судья обязанъ сдѣлать надлежащее розысканіе не далѣе трехъ дней.

§ 261. Въ каждомъ округѣ учреждается судъ присяжныхъ.

§ 262. Судъ этотъ состоитъ подъ председательствомъ мирового судьи изъ двѣнадцати присяжныхъ.

§ 263. Обязанность присяжныхъ исправляютъ по установленной очереди сельскіе старшины и избранные въ помощь имъ старики. Всѣхъ присяжныхъ въ округѣ полагается 96.

§ 264. Очередь эта опредѣляется на цѣлый годъ слѣдующимъ образомъ: имена всѣхъ присяжныхъ, избранныхъ въ округѣ, пишутся на особыхъ запискахъ, которыя вынимаются по жребію. Вышедшіе такимъ образомъ первые 24 имени составляютъ 1-ю очередь присяжныхъ, слѣдующіе за ними 24 имени 2-ю очередь и т. д.

§ 265. Очередные присяжные, по разосланной мировымъ судьей повѣсткѣ, должны являться къ нему каждое воскресенье, но въ случаѣ значительнаго накопленія дѣлъ дозволяется созывать ихъ и въ теченіе недѣли.

§ 266. Въ рѣшеніи каждаго дѣла принимаютъ участіе только 12-ть присяжныхъ, а потому передъ



началомъ каждого дѣла изъ числа 24 присяжныхъ по жребію избираются 12-ть человекъ.

§ 267. Жребій бросается въ присутствіи истца и отвѣтчика. Каждый изъ нихъ имѣетъ право, изъ числа 12-ти присяжныхъ, на которыхъ палъ жребій, отвести по 6-ти человекъ. Въ такомъ случаѣ отвѣденные замѣняются по жребію изъ остальныхъ 12 присяжныхъ.

§ 268. Окончательному рѣшенію суда присяжныхъ подлежатъ: 1., всѣ гражданскія тяжбы между срочно-обязанными крестьянами, кромѣ тѣхъ, которыя основаны на актахъ крѣпостнымъ порядкомъ совершенныхъ; сіи послѣднія дѣла подлежатъ вѣдѣнію общихъ судебныхъ мѣстъ. 2., всѣ дѣла по учиненнымъ срочно-обязанными крестьянами полицейскимъ проступкамъ, за которые по закону полагается исправительное наказаніе.

§ 269. Мировой Судья предсѣдательствуетъ въ судѣ присяжныхъ, но отнюдь не долженъ имѣть вліянія на приговоръ присяжныхъ.

§ 270. Обязанности Мироваго Судьи, въ качествѣ предсѣдателя суда присяжныхъ, заключаются въ слѣдующемъ:

а., Онъ опредѣляетъ: подлежитъ ли просьба истца вѣдѣнію суда присяжныхъ, или нѣтъ; если она ему не подлежитъ, то онъ указываетъ истцу, куда ему слѣдуетъ обратиться съ просьбою.

б., Если просьба по тяжбному дѣлу подлежитъ вѣдѣнію суда присяжныхъ, то онъ даетъ ходъ просьбѣ только въ томъ случаѣ, если истецъ представитъ удостовѣреніе въ томъ, что онъ обращался уже къ примирительному разбирательству сельскихъ старшинъ.

в., Мировой Судья въ присутствіи очередныхъ 12-ти присяжныхъ допрашиваетъ истца и отвѣтчика, а равно и свидѣтелей и старается вопросами своими разъяснить дѣло.

г., Когда дѣло достаточно разъяснено, онъ предлагаетъ присяжнымъ слѣдующіе вопросы: а) по дѣламъ гражданскимъ: „присяжные, какъ рѣшить это дѣло?“ б) по дѣламъ о проступкахъ: „присяжные, виновенъ ли такой-то въ такомъ-то проступкѣ?“ Если присяжные отвѣтятъ утвердительно, то онъ можетъ предложить имъ еще слѣдующій вопросъ: „заслуживаетъ ли виновный облегченія наказанія?“

д., Когда присяжные по обсужденіи дѣла объявятъ Мировому Судьѣ свое рѣшеніе, то онъ по дѣламъ гражданскимъ составляетъ приговоръ, въ который записываетъ слово въ слово рѣшеніе присяжныхъ и объявляетъ его тяжущимся; по дѣламъ же о полицейскихъ проступкахъ, если присяжные оправдаютъ обвиняемаго, то Мировой Судья состав-

ляетъ о семъ приговоръ и объявляетъ его подсудимому; если же присяжные признаютъ подсудимаго виновнымъ, то Судья, на основаніи уложенія, которое должно быть для сего составлено, опредѣляетъ наказаніе за проступокъ, составляетъ о семъ приговоръ и читаетъ его, а равно и законъ, на которомъ онъ основанъ, обвиненному.

§ 271. Обязанности присяжныхъ заключаются въ слѣдующемъ:

а.) Передъ началомъ дѣла они избираютъ изъ среды своей старосту.

б.) Они слушаютъ со вниманіемъ вопросы, предлагаемые мировымъ судьей, а равно и отвѣты истца, отвѣтника и свидѣтелей, и, по выслушаніи вопроса мирового судьи, удаляются въ сторону для рѣшенія дѣла.

в.) До тѣхъ поръ, покуда они не рѣшатъ дѣла, они не должны имѣть ни съ кѣмъ сношенія.

г.) Если они найдутъ, что дѣло не достаточно разъяснено, то могутъ чрезъ старосту своего просить мирового судью предложить еще вопросы кому признаютъ нужнымъ.

д.) Всѣ дѣла по полицейскимъ проступкамъ они рѣшаютъ по совѣсти, равно какъ и гражданскія дѣла, принимая однако въ соображеніе при рѣшеніи сихъ послѣднихъ существующіе мѣстные обычаи.

е.) Когда они окончательно рѣшатъ предложенный имъ Мировымъ Судьею вопросъ, то возвращаются къ нему и чрезъ старосту своего объявляютъ свой отвѣтъ.

ж.) По дѣламъ гражданскимъ они отвѣчаютъ на вопросъ Мирового Судьи какъ можно кратче, но точно и опредѣлительно; по дѣламъ же о полицейскихъ проступкахъ отвѣтъ ихъ можетъ быть только утвердительный или отрицательный.

§ 272. Присяжные ни передъ кѣмъ не отвѣчаютъ за свое рѣшеніе.

§ 273. Всѣ, желающіе, могутъ присутствовать при судѣ присяжныхъ.

§ 274. Мировой Судья безъ присяжныхъ разбираетъ дѣла:

а.) По взаимнымъ жалобамъ помѣщиковъ и срочно-обязанныхъ крестьянъ.

б.) По взаимнымъ жалобамъ помѣщиковъ и вольнонаемныхъ работниковъ, у нихъ живущихъ.

§ 275. Рѣшеніе мирового судьи, по дѣламъ, означеннымъ въ § 274. приводится въ исполненіе, а недовольнымъ предоставляется приносить на оныя жалобы по принадлежности.

## ГЛАВА IX.

### ПРАВА И ОТНОШЕНИЯ ПОМЪЩИКОВЪ.

§ 276. Помѣщикъ есть попечитель общества крестьянъ, поселенныхъ на его земляхъ.

§ 277. Помѣщикъ имѣетъ право требовать отъ сельскаго общества исполненія всѣхъ установленныхъ повинностей за отведенныя крестьянамъ въ пользованіе усадьбы и земли.

§ 278. Всѣ сношенія помѣщика съ обществомъ производятся чрезъ посредство старосты.

§ 279. Во время отправленія барщины всѣ работники находятся въ распоряженіи помѣщика и должны оказывать ему полное повиновеніе.

§ 280. Въ удостовѣреніе исправнаго исполненія барщины и для учета отработанныхъ дней помѣщикъ выдаетъ каждый день старостѣ заведенныя для сего знаки, или квитанціи, по числу бывшихъ на барщинѣ работниковъ.

§ 281. Въ случаѣ дурнаго исполненія кѣмъ либо изъ крестьянъ работы, помѣщикъ удерживаетъ выдачу квитанцій до тѣхъ поръ, покуда работа не будетъ исправлена. Если же работа по самому свойству своему исправленію не подлежитъ, то помѣщикъ объявляетъ объ этомъ старостѣ и, за дурно исполненную работу, квитанціи вовсе не выдаетъ.

§ 282. Помѣщикъ утверждаетъ общественные приговоры, на основаніяхъ, изложенныхъ въ VIII-й главѣ сего положенія.

§ 283. По избраніи обществомъ двухъ кандидатовъ въ должность старосты, помѣщикъ увѣдомляетъ письменно Мироваго Судью, который изъ нихъ, по его мнѣнію, болѣе достоинъ быть утвержденнымъ.

§ 284. Помѣщикъ по всѣмъ дѣламъ общества, касающихся сельскаго благоустройства и порядка, имѣетъ право дѣлать старостѣ напоминанія, указывая ему каждый разъ на статью Устава, которою онъ долженъ руководствоваться.

§ 285. Въ случаѣ допущенія старостою безпорядковъ и оставленія замѣчаній помѣщика безъ вниманія, онъ доводитъ о семъ до свѣдѣнія Мироваго Судьи.

§ 286. Помѣщикъ немедленно извѣщаетъ Судью о всѣхъ преступленіяхъ, или злоупотребленіяхъ, которые случаются въ обществѣ и будутъ старостою оставлены въ безгласности.

§ 287. Помѣщикъ имѣеть право заступничества предъ всѣми властями за крестьянъ, поселенныхъ на его земляхъ.

§ 288. Въ продолженіи всего срочно-обязаннаго періода помѣщикъ имѣеть право избирать изъ крестьянъ, поселенныхъ на его земляхъ, начальника для своего хозяйства, руководствуясь при семъ правилами, установленными для лицъ, обученныхъ ремесламъ. Таковыя лица, во все время нахождения при хозяйствѣ помѣщика, ни въ какія мірскія должности избираемы быть не могутъ.

§ 289. Въ случаѣ пожара, наводненія, паводка, нападенія воровъ или разбойниковъ, а также для поимки лѣсныхъ порубщиковъ и въ другихъ подобныхъ случаяхъ, крестьяне обязаны немедленно и поголовно являться для оказанія помощи помѣщику.

§ 290. Всѣ вышеозначенныя права помѣщика переходятъ на лицо, которому онъ довѣритъ управленіе своимъ имѣніемъ.

§ 291. Если помѣщикъ никого законною довѣренностію не уполномочитъ для управленія своимъ имѣніемъ, то, во время его отсутствія, общество остается при одномъ мірскомъ управленіи.

**ПРИМѢЧАНІЕ.** Управленіе населеннымъ имѣніемъ не можетъ быть довѣрено:

1. Лицамъ всякаго сословія, которые, бывъ преданы суду за преступленія, оставлены въ подозрѣніи, или освобождены были отъ наказанія по Всемилостивѣйшимъ Манифестамъ.

2. Лишеннымъ по суду нѣкоторыхъ лично и по состоянію присвоенныхъ правъ, хотя бы они и не были лишены всѣхъ правъ состоянія.

3. Людямъ подвергшимся по суду за уголовныя преступленія тѣлеснымъ наказаніямъ, хотя бы они и не были исключены изъ городскихъ обществъ, въ коихъ до суда находились.

4. Исключеннымъ изъ службы за преступленія по оной, или за дурное поведеніе и

5. Тѣмъ лицамъ, коимъ, за противузаконныя поступки, хожденіе по дѣламъ воспрещено.

§ 292. Оскорбленіе помѣщика, или члена его семейства, срочно - обязанными людьми, какъ поселенными, такъ и приписанными къ его землямъ, подвергаетъ виновнаго наказанію, определенному за оскорбленіе подчиненнымъ своего начальника.

**ПРИМѢЧАНІЕ.** Независимо отъ сего помѣщикъ имѣеть право во все время срочно-обязаннаго періода крестьянъ нерадивыхъ и порочныхъ представлять мировому судѣ для удаленія ихъ изъ общества.

§ 293. Лица всѣхъ сословій, за возбужденіе крестьянъ къ неисполненію обязанностей ихъ къ

помѣщику, подвергаются наказанію, опредѣленному за возбужденіе къ явному возстанію противъ властей, правительствомъ установленныхъ.

§ 294. Степень вины увеличивается и наказаніе усиливается, когда въ такомъ возбужденіи окажутся виновными священно и церковно - служители того прихода, въ которомъ возстаніе учинено.

## ГЛАВА X.

ПОРЯДОКЪ И СПОСОБЫ ИСПОЛНЕНІЯ НОВАГО ПОЛОЖЕНІЯ.

§ 295. До обнародованія Высочайше утвержденнаго положенія о срочно-обязанныхъ должно быть сдѣлано распоряженіе объ устройствѣ мѣстнаго Уѣзднаго Управленія.

§ 296. По полученіи о семъ Высочайшаго повелѣнія Губернскій Предводитель Дворянства назначаетъ по уѣздамъ первое собраніе помѣщиковъ.

§ 297. Собраніе помѣщиковъ, подъ предсѣдательствомъ Уѣзднаго Предводителя, дѣлитъ уѣздъ на округи и избираетъ въ каждый округъ Мироваго Судью, его помощниковъ и одного члена въ Уѣздное Присутствіе.

§ 298. За тѣмъ открывается въ каждомъ уѣздѣ Уѣздное Присутствіе, состоящее подъ предсѣдательствомъ Уѣзднаго Предводителя, изъ члена Комитета и избраннаго дворянствомъ другаго члена.

§ 299. По полученіи Высочайше утвержденнаго положенія, Губернскій Предводитель дѣлаетъ распоряженіе о напечатаніи онаго въ надлежащемъ количествѣ экземпляровъ и препровождаетъ ихъ въ Уѣздное Присутствіе для немедленной разсылки по одному экземпляру къ каждому помѣщику.

§ 300. Уѣздный Предводитель, вмѣстѣ съ Мировымъ Судьею и Исправникомъ, объѣзжаетъ округъ и объявляетъ крестьянамъ :

а., что положеніе объ улучшеніи ихъ быта Высочайше утверждено и выдаетъ по одному экземпляру онаго на каждое имѣніе.

б., что въ начальники имъ назначенъ Мировой Судья и его помощники, которые въ назначенное время и по опредѣленной очереди явятся въ селеніе для выбора всѣхъ сельскихъ должностныхъ лицъ и для подробнаго объясненія положенія.

в., что они могутъ въ продолженіе 6-ти мѣсяцевъ условиться съ помѣщиками своими на счетъ отвода имъ опредѣленнаго въ положеніи количества

земли и размѣра повинностей, и, заключивъ о томъ договоръ, представить его въ Уѣздное Присутствіе.

г., что если добровольнаго соглашенія между ними и помѣщиками по сему предмету не состоится, то земля имъ будетъ отведена и повинности опредѣлены помѣщикомъ на основаніи положенія.

д., что до утвержденія договора или отвода земли они должны пользоваться прежнею землею и платить за оную помѣщикамъ прежній оброкъ, или работать ему по 3 дня въ недѣлю, на прежнемъ основаніи.

§ 301. На все время приведенія положенія въ исполненіе Уѣздному Предводителю подчиняются безусловно Земская Полиція, а равно и войска, въ уѣздѣ расположенныя.

§ 302. Мировой Судья и его помощники, по объявленіи крестьянамъ положенія, отправляются по селеніямъ, и подъ ихъ предсѣдательствомъ избираются на мірскомъ сходѣ старосты и всѣ прочія должностныя лица, при чемъ Мировой Судья или его помощникъ объясняютъ крестьянамъ Высочайше утвержденное положеніе.

§ 303. По избраніи всѣхъ должностныхъ лицъ, крестьяне получаютъ всѣ права личныя и по имуществу, означенныя въ I-й главѣ, и поступаютъ относительно управленія на положеніе, для срочно-обязанныхъ крестьянъ установленное.

§ 304. Въ отношеніи хозяйственномъ Высочайше утвержденное положеніе вводится слѣдующимъ, ниже сего изложеннымъ, порядкомъ.

§ 305. Въ теченіи 6-ти мѣсяцевъ, со дня объявленія крестьянамъ положенія, помѣщику и крестьянамъ предоставляется заключить между собою договоръ, на добровольномъ соглашеніи основанный.

306. Договоръ сей можетъ относиться только: а. до опредѣленія количества земли, предоставляемой въ пользованіе крестьянамъ, б. до отвода оной, в. до опредѣленія за оную повинностей, какъ оброчныхъ, такъ и натуральныхъ и способа отправленія оныхъ.

**ПРИМѢЧАНІЕ.** Количество отводимой крестьянамъ земли въ пользованіе должно во всякомъ случаѣ быть не менѣе размѣра, опредѣленнаго въ семъ положеніи.

§ 307. Договоръ признается состоявшимся, когда съ онымъ согласны  $\frac{2}{3}$  домохозяевъ общества и помѣщикъ.

§ 308. Договоръ не далѣе 6-ти мѣсяцевъ представляется помѣщикомъ въ Уѣздное Присутствіе.

§ 309. Уѣздное Присутствіе въ разсмотрѣніе сущности договоровъ не входитъ, а удостовѣряется только въ томъ, дѣйствительно ли крестьяне добровольно согласились на договоръ.

§ 310. Для сего Уѣздное Присутствіе вызываетъ изъ селеній уполномоченныхъ отъ крестьянъ, и если, по допросу, окажется, что крестьяне дѣйствительно добровольно согласились на договоръ, то утверждаетъ оный, выдаетъ подлинный помѣщику, а засвидѣтельствованную копію съ онаго крестьянамъ.

§ 311. Договоры должны быть составляемы на срокъ не менѣе 3-хъ лѣтъ, и обязательны на это время для крестьянъ.

312. Если договора, на обоюдномъ соглашеніи основаннаго, не послѣдуетъ, то помѣщикъ или его уполномоченный обязанъ, не пропуская 6-ти мѣсячнаго срока, представить въ Уѣздное Присутствіе проектъ уставной грамоты, составленный по приложенной въ концѣ сего положенія формѣ подъ лит. Г.

§ 313. Если помѣщикъ или его уполномоченный въ назначенный срокъ ни договора, ни уставной грамоты не представятъ, то Мировой Судья отправляется въ имѣніе и старается склонить помѣщика и крестьянъ къ обоюдному соглашенію, но буде въ семь не успѣетъ, то составляетъ проектъ уставной грамоты безъ участія помѣщика.

§ 314. Въ уставной грамотѣ должны быть съ точностію обозначены границы и количество земли, отводимой крестьянамъ и опредѣленные условія пользованія оною.

§ 315. Всѣ уставныя грамоты Уѣздное Присутствіе разсматриваетъ немедленно и утверждаетъ ихъ окончательно, если найдетъ ихъ составленными совершенно согласно съ утвержденнымъ положеніемъ; въ случаѣ же отступленія отъ правилъ, или какого либо сомнѣнія, вноситъ въ Губернскій Комитетъ.

§ 316. Губернскій Комитетъ состоитъ во все время введенія положенія подъ предсѣдательствомъ Губернскаго Предводителя, или исправляющаго его должность, изъ членовъ, выбранныхъ дворянствомъ по одному отъ cadaго уѣзда.

§ 317. Всѣ сомнѣнія, въ Уѣздныхъ Присутствіяхъ встрѣченныя, Комитетъ разрѣшаетъ сообразно съ духомъ и смысломъ положенія, впрочемъ, въ случаяхъ особенныхъ и непредвидѣнныхъ, вноситъ обстоятельство, чрезъ своего Президента, на разрѣшеніе Главнаго Комитета по крестьянскому дѣлу, съ своимъ заключеніемъ.

§ 318. При разсмотрѣніи уставныхъ грамотъ, помѣщикъ или его уполномоченный могутъ присутствовать какъ въ Уѣздномъ Присутствіи, такъ и въ Губернскомъ Комитетѣ.

§ 319. Всѣ уставныя грамоты, по утвержденіи оныхъ, вводятся на мѣстѣ или Уѣзднымъ Предводителемъ съ Мировымъ Судьею, или чле-

номъ Комитета то-же съ Мировымъ Судьею при стороннихъ помѣщикахъ и понятыхъ.

§ 320. Если при семъ ввѣдѣ крестьяне объявятъ, что помѣщикомъ отводится имъ въ натурѣ менѣе земли, чѣмъ сколько показано въ актѣ, и члены Уѣзднаго Присутствія не будутъ въ состояніи безъ землемѣра привести въ извѣстность количество земли, то немедленно посылается Уѣзднымъ Предводителемъ землемѣръ, для отвѣда земли согласно съ актомъ.

§ 321. Если при повѣркѣ окажется, что помѣщикъ далъ менѣе земли, чѣмъ сколько показано въ актѣ, то расходы по командировкѣ землемѣра уплачиваются помѣщикомъ; если же окажется, что крестьяне неправильно показывали на помѣщика, то расходы эти уплачиваются ими.

§ 322. Уставныя грамоты подписываются помѣщикомъ, выборными отъ крестьянъ, сторонними помѣщиками и понятыми, бывшими при ввѣдѣ положенія.

§ 323. Если помѣщикъ въ уставной грамотѣ или въ особомъ прошеніи объявитъ свое имѣніе въ исключительномъ положеніи и будетъ требовать или высшей оцѣнки усадьбы, или отвѣда меньшаго количества земли въ пользованіе крестьянъ, а также если онъ изъявитъ желаніе на переселеніе крестьянъ, то членъ Уѣзднаго Присутствія на мѣстѣ удостовѣряется въ уважительности представляемыхъ помѣщикомъ обстоятельствъ и представляетъ оныя на усмотрѣніе Губернскаго Комитета.

§ 324. Губернскій Комитетъ, если признаетъ уважительными обстоятельства, указанные помѣщикомъ, то утверждаетъ оныя и обращаетъ къ исполненію въ Уѣздное Присутствіе.

**ПРИМѢЧАНІЕ.** Оцѣнка усадьбъ, особенно цѣнныхъ, производится, въ присутствіи Уѣзднаго Предводителя, составленнымъ для сего третейскимъ судомъ.

§ 325. Въ случаѣ предъявленія помѣщикомъ желанія на переселеніе крестьянъ въ другія уѣзды или губерніи, Уѣздное Присутствіе входитъ въ сношеніе съ тѣми Уѣздными Присутствіями, въ вѣденіи которыхъ находится земля, на которую переселеніе назначается.

§ 326. По полученіи увѣдомленія объ удобствѣ назначеннаго для переселенія мѣста, Уѣздное Присутствіе представляетъ все дѣло на разсмотрѣніе Губернскаго Комитета.

§ 327. Губернскій Комитетъ, разрѣшая переселеніе, сообщаетъ Уѣздному Предводителю о наблюденіи за тѣмъ, чтобы при переселеніи были соблюдены всѣ установленныя симъ положеніемъ правила.

§ 328. Весь посѣянный и находящійся на корню, вовремя введенія положенія, хлѣбъ помѣщика, кре-



стьяне обязаны убрать на прежнемъ положеніи и новыя повинности ихъ, въ отношеніи къ помѣщику, начинаются съ окончанія уборки сего хлѣба.

§ 329. Время для введенія срочно-обязаннаго положенія въ исполненіе назначается съ 1-го Октября каждаго года, т. е. по окончаніи полевыхъ работъ.

§ 330. Окончательный срокъ для введенія положенія въ исполненіе назначается во всей Губерніи трехъ годовой.

Подлинный проэктъ положенія подписали :  
 За Предсѣдателя Членъ отъ Рязанскаго уѣзда Реткинъ , Членъ отъ Рязанскаго уѣзда Гервасій Звѣревъ , Членъ отъ Пронскаго уѣзда Ѳеодоръ Офросимовъ , Членъ отъ Пронскаго уѣзда Алексѣй Муратовъ , Членъ отъ Зарайскаго уѣзда Николай Лихаревъ , Членъ отъ Зарайскаго уѣзда Иванъ Злобинъ , Членъ отъ Данковскаго уѣзда Ѳеодоръ Ошанинъ , Членъ отъ Ряжскаго уѣзда Адрианъ Арсеньевъ , Членъ отъ Сапожковскаго уѣзда Евгений Протасьевъ , Членъ отъ Касимовскаго уѣзда Дмитрій Рыкачевъ , Членъ отъ Спасскаго уѣзда Петръ Плюсковъ , за Члена отъ Спасскаго уѣзда Василій Сазоновъ , Членъ отъ Скопинскаго уѣзда Василій Насакинъ , Членъ отъ Михайловскаго уѣзда Петръ Сухотинъ , Членъ отъ Раненбургскаго уѣзда Василій Сафоновъ съ приложеніемъ еще особаго проэкта положенія , Членъ отъ Раненбургскаго уѣзда Князь Сергій Волконскій съ приложеніемъ особаго проэкта положенія , Членъ отъ Правительства Александръ Кошелевъ съ особымъ проэктомъ положенія , Членъ отъ Правительства Дмитрій Самаринъ съ особымъ проэктомъ положенія , Членъ отъ Михайловскаго уѣзда Сергій Голубцовъ , Членъ отъ Егорьевскаго уѣзда Александръ Аванасьевъ съ особымъ мнѣніемъ.

РАСПРЕДѢЛЕНІЕ УѢЗДОВЪ ПО РАЗРЯДАМЪ СЪ  
ОЗНАЧЕНІЕМЪ НАДѢЛА ЗЕМЛЕЮ.

Разряды.	Уѣзды и селенія.	Надѣлъ землею.
Первый.	1. Зарайскій. 2. Михайловскій. 3. Имѣнія Рязанскаго уѣзда, лежащія по правую сторону рѣки Оки и 4. имѣнія Спасскаго уѣзда, лежащія по ту же сторону рѣки Оки, до устья рѣки Прони.	} 1 <sup>1</sup> / <sub>4</sub> дес.
Второй.	1. Пронскій. 2. Скопинскій. 3. Рязскій. 4. Раненбургскій. 5. Данковскій. 6. Имѣнія Спасскаго уѣзда лежащія отъ р. Прони по правый берегъ р. Оки до р. Пары, исключая селеній большаго и малаго Пирогова. 7. Имѣнія Сапожковскаго уѣзда: Троицкое, Витуши, Напольное, Глѣбовка, Мардово, Алексѣевка, Андреевка, Петровское, Кобяковка, Ягодное, Муравлянка, Максы, Телятники, Кривское, Сарай, Назарьево, Высокое Борецъ, Сысои, Очериха, Пущенныя озера, Воронежскіе верхи, Ламоло, Таптыково, Новое что на баркахъ, Жолобово тожъ, Разсошные барки, Дубовка, Покровское, Одоевщино тожъ, Папики, Красный Бучулукъ тожъ и 8. часть Егорьевскаго уѣзда ограниченная рѣкою Цною, прилегающая къ Московской губерніи.	} 1 <sup>1</sup> / <sub>2</sub> дес.
Третій.	Имѣнія Сапожковскаго уѣзда: Дехтяные Барки, Троицкое тожъ, Сабчаково. Большіе Можары. Морозовыя Барки. Красное. Красный уголь. Никитино. Кривель.	} Полѣвую } сторону } рѣки } Пары. } 1 <sup>3</sup> / <sub>4</sub> дес.
Четвертый.	1. Всѣ имѣнія Рязанскаго уѣзда, лежащія по лѣвую сторону рѣки Оки въ 10-верстномъ отъ оной разстояніи.	} 2 дес.

Разряды.	Уѣзды и селенія.	Надѣль землею.
	<p>2. Спасскаго уѣзда: Большое и Малое Пирогово, имѣнія лежащія за рѣкою Парою и по лѣвый берегъ р. Оки съ селеніями: Панины Пруды, Селезнево, Киструсь, Деревенское, Иваньково, Малышево и засѣка включительно.</p> <p>3. Сапожковскаго уѣзда: Курбатовка, Александровка, Канино Смыково, Старое Пластиково, Михей, Новое-Пластиково, Песочня, по лѣвую сторону р. Пары, Поляки, Караулово, Летники, Черная слобода по лѣвую сторону р. Пары, Поповка, Стровское, Чучково, Мятчино, Суховское, Семеновское тожъ, Хлыпино, Сомово, Крюково.</p> <p>4. Касимовскаго уѣзда: Ашукова, Архангельское, Акулова, Авишники-Злобина, Бочкари, Панина, Бульгино, Благодатное, Василево, Волково, Дубровка, Мелихово, Марьино, Мухоръ, Мальцова, Наслѣдничье Верхнее, — Нижнее, Перья, Павлово, Полтева, Поздняково, Пекинъ большой, — малый, Сергѣевка, Тонкачева, Чернышевъ Починокъ, Чернышево, Шемякино, Арполова, Антонова, Бизино, Вѣшки, Гаврино, Данево, Дмитріево, Ершаковъ Починокъ, Исаева, Кульчуково, Крышно, Каверское, Коростино, Лацинино, Матказино, Матюшино Телеша, Поповская, Рылово, Селище, Семенчукова, Сипулицы, Смолѣвка, Тарасовской Починокъ, Уланова гора, Халышова, Чернецы, Алексѣево, Ахматова, Былино, Волково, Викуловка, Гаврино, Ильгика, Китова, Константинова, Кузьмина, Куршева, Лѣсунова, Лихунина, Ламакино, Меленено, Ужищево, Мамишева, Мыза Ламтева, Немятова Норино, Терино, Тума.</p>	<p>2 дес.</p> <p>2 дес.</p> <p>2 дес.</p>
Пятый.	<p>5. Имѣнія Сапожковскаго уѣзда: Фролово, Капнино, Деревягино, Троицкое Завидово, Сергѣевское, Воскресенское, Никольская, Пріютова, Уголь, Александровка, Спасская, Васильевка, Летники, по правую сторону рѣки Пары, село Путьятино съ деревнями, Отрада, Екатериновка, Песочня, Кривель по правую сторону рѣки Пары, Красное, Красный уголь, Морозовы Барки, Сапчакова, Большіе Мажары, Меньшіе Мажары по правую</p>	<p>2<sup>1</sup>/<sub>4</sub> дес.</p>

Разряды.	Уѣзды и селенія.	Надѣль землю.
Шестой.	<p>сторону рѣки Пары, Любутское, Елизаветино, Славино, Уголь, Лаврентьевка, Воршово, Шигаевка, Тименевъ участокъ, Бородовичевъ участокъ изъ дачи села Волковаго, Поселокъ Геника, Вознесенская, Петровская, Сергѣевская Александровка изъ дачи села Карабухина, Глѣбово, Анасьево, Сотино, Мальшево, Голенищево, Карабухино, Волковое, Макѣево.</p>	2 <sup>1</sup> / <sub>4</sub> дес.
	<p>1. Имѣнія Рязанскаго уѣзда, лежащія по лѣвую сторону рѣки Оки. 2. Имѣнія Спасскаго уѣзда, лежащія между 4-ю и 7-ю категориями, гдѣ пограничными селеніями отъ 7 категории включительно должны быть селенія: Новики, Морозово, Емельяновъ переулочъ, Нефедово, Стариково, Малеево, до Ижевской Волости.</p>	2 <sup>1</sup> / <sub>2</sub> дес.
	<p>3. Касимовскаго уѣзда: Анатольевка, Антаво-Невлевка, Борреки, Брѣева, Бучнева, Ерахтуръ, Захарова Илемники, Копонова, Лошъ, Левина-Ладышкина, Малѣева, Мышца, Мордасова, Макѣенки, Морозово, Навляны, Пальчинки, Погори Рубицкое, Свинчусъ, Симакина, Сорочкина, Сентова, Сидорова, Слизово, Телебукина, Токарево Родное, Ташенка, Фроловское Шепелева, Шемякино, Адешино, Астапьево, Бажанова, Балабаново, Варыпаево, Варваровка, Земская, Злобина, Карамышево, Клопово, Муторка, Самылова и Федоровка, Агѣево, Ламчатово, Акулово, Ануполова, Александровскій поселокъ, Александровская, Аносово, Бѣльково, Быково, Брашилово, Боршовская, Бычкова, Бараново, Волково, Воронцово, Снохино, Верещагино, Вытрема, Венгчинная, Гуской погостъ, Гиблицы, Городище, Горы, Голева, Гольшева, Давыдова, Делима, Дмитріевская, Двое-жеребья, Желудново, Забѣлина Зименки Лукина, Зубова Иванова, Лишино-Черкасово, Ивашищева, Извѣкова, Ивановская, Ибердусъ-старый, Китово, Кочемары, Кочемаровскій Выселокъ, Куршево, Солашно, Катово-Духанино, Калесниково, Кобанова, Корьево, Кунерски, Корякино Новое, Левино, Лубякино, Ламакинскій поселокъ, Мардвиново-Данилово, Макѣево, Молвино, Мегково, Меркулова,</p>	2 <sup>1</sup> / <sub>2</sub> дес.

Разряды.	Уѣзды и селенія.	Надѣль землю.
Сельмой.	<p>Михалево, Малахово, Мельшенская Куршево, Новоникольская, Невѣрова Боренева, Невѣрова, Очерки, Порсукова, Починки, Порсушевка, Петрушева, Пульхова, Приваторова, Романова, Росторгуево, Рогачева, Савинская, Сомина, Степанова Сухарева Барановъ, Саховая, Савина, Савинская, Симоново, Сафоновскій поселокъ, Томилово, Тимохино, Урѣчная, Урядино, Холино, Церковный Починокъ, Часлова, Чуфилова, Чащина, Шопина, Шульгина, Щурова.</p>	2 <sup>1</sup> / <sub>2</sub> дес.
	<p>1. Спасскаго уѣзда. Остальныя всѣ имѣнія находящіяся въ Заокской полосѣ уѣзда и лежащія въ мѣстности такъ именуемой Мещора и Лакашанская волость и 2. Касимовскаго уѣзда: Антоново Акишино, Басова, Куршанъ, Салоуръ, Чинуръ, Акатово, Аниково, Булгаково, Вырково-Алютино Колтино, Кондратово, Милишкино, Мурторка, Макавѣево, Перхурова Еричино, Авинцы, Алемнесево, Астахово, Аркетово, Прудки, Бобры, Бахметово, Бѣляево, Великодворье, Васильева, Выротово, Головарева, Демидовская, Жабы, Доргуровская Фабрика, Евсино, Большіе Жабы, Зайцево, Зиково, Заутренняя, Кузьмина Костина, Курлова, Кова, Липовая Поляна, Лепки, Мальцова, Мординова, Михалева Мамонова, Мокрая, Малышкина, Маклакова, Новая Мальцова, Нормочь, Новая Урва, Отводная дуброва, Перово, Палухтино, Порахино, Пишикино, Петрикѣва, Почева, Посерда, подевятки, Рыловская, Резанова, Старкова Снудни, Сивцева, Тальнова, Тюрвище, Тимохинъ бутылокъ, Улянино, Ѳомина, Харламово, Чарусь, Черная, Часмицы, Шаранино, Швертки, Земенная.</p>	3 дес.
Осьмой.	<p>Селенія, по обѣимъ берегамъ р. Оки, лежащія и неимѣющія полевыхъ угодій, кромѣ выгоновъ и луговъ.</p>	Отъ <sup>1</sup> / <sub>2</sub> до 1 десят. смотря по цѣнности луговъ.

Подлинное подписали: за Предсѣдателя Членъ отъ Рязанскаго уѣзда А. Реткинъ, Членъ отъ Рязанскаго уѣзда Г. Звѣревъ, Членъ отъ Пронскаго уѣзда А. Муратовъ, Членъ отъ Пронскаго уѣзда

Ө. Офросимовъ, Членъ отъ Михайловскаго уѣзда  
 П. Сухотинъ, Членъ отъ Зарайскаго уѣзда Н. Ли-  
 харевъ, Членъ отъ Зарайскаго уѣзда Ив. Злобинъ,  
 Членъ отъ Данковскаго уѣзда Ө. Ошанинъ, Членъ  
 отъ Рязскаго уѣзда В. Ключаревъ, Членъ отъ  
 Рязскаго уѣзда А. Арсеньевъ, Членъ отъ Сапож-  
 ковскаго уѣзда Е. Протасьевъ, Членъ отъ Каси-  
 мовскаго уѣзда Д. Рыкачевъ, Членъ отъ Спасскаго  
 уѣзда П. Плюсковъ, за Члена отъ Спасскаго уѣзда  
 В. Сазоновъ, Членъ отъ Скопинскаго уѣзда В.  
 Насакинъ, Членъ отъ Раненбургскаго уѣзда В. Са-  
 фоновъ, Членъ отъ Раненбургскаго уѣзда Князь  
 С. Волконскій, Членъ отъ Правительства съ осо-  
 бымъ мнѣніемъ, изложеннымъ въ представленномъ  
 нами проэктѣ А. Кошелевъ, Членъ отъ Правитель-  
 ства Д. Самаринъ, съ особеннымъ мнѣніемъ, изло-  
 женнымъ въ представленномъ нами проэктѣ и Членъ  
 отъ Михайловскаго уѣзда Сер. Голубцовъ, Членъ  
 отъ Егорьевскаго уѣзда А. Аванасьевъ съ осо-  
 бымъ мнѣніемъ.

УЧЕБНОЕ ПОЛОЖЕНИЕ

Въ высшемъ учебномъ заведеніи

1. Цѣль и задачи учебнаго процесса

2. Организация учебнаго процесса

3. Методы преподаванія

4. Средства преподаванія

5. Оценка учебнаго процесса

6. Обязанности преподавателей

7. Обязанности учащихся

8. Меры дисциплинарнаго характера

9. Меры поощренія

10. Меры по предупрежденію и исклѣченію прогуловъ

11. Меры по предупрежденію и исклѣченію отсуствій

12. Меры по предупрежденію и исклѣченію недобросовѣстнаго отношенія къ учебному процессу

13. Меры по предупрежденію и исклѣченію злоупотребленія свободой учащагося

14. Меры по предупрежденію и исклѣченію злоупотребленія свободой преподавателя

15. Меры по предупрежденію и исклѣченію злоупотребленія свободой родителей

16. Меры по предупрежденію и исклѣченію злоупотребленія свободой общества

17. Меры по предупрежденію и исклѣченію злоупотребленія свободой государства

18. Меры по предупрежденію и исклѣченію злоупотребленія свободой народа

19. Меры по предупрежденію и исклѣченію злоупотребленія свободой человечества

20. Меры по предупрежденію и исклѣченію злоупотребленія свободой вселенной

Приложение къ § 142 Главы VI, подъ лит. Б.

УРОЧНОЕ ПОЛОЖЕНІЕ.

Вспахать десятину указной мѣры

- |                                    |  |
|------------------------------------|--|
| 1., При первой пахатѣ весною       | } 2 сохи и 1 борона,<br>считая за 2-хъ кон-<br>ныхъ работниковъ. |
| 2., При двоеніи съ сѣвомъ.         |  |
| 3., При ломкѣ яровыхъ или троеніи. |  |
| 4., При взметѣ пара.               |  |
| 5., При двоеніи пара.              |  |
| 6., При троеніи съ сѣвомъ.         |  |
| 7., При пахатѣ подъ яровыя осенью. |  |

При пахатѣ наблюдать, чтобы пашня имѣла 10 бороздъ въ сажени; а каждая борозда имѣла углубленія до 3 вершковъ, не касаясь подъ-почвы; всякій разъ, что десятина будетъ вспахана, должно дѣлать опашку не менѣе 9 бороздъ въ тѣхъ концахъ десятины, гдѣ соха дѣлала обороты. Борозды по возможности должны быть прямыя. Вездѣ, гдѣ бороньба идетъ вмѣстѣ съ пахатою, то есть гдѣ за сохою идетъ борона, тамъ для бороньбы не назначается лишній человѣкъ; гдѣ же бороньба, по усмотрѣнію помѣщика, должна быть особая, какъ наприм. послѣ взмета пара или весною, при посѣвѣ льна, мака, кользы, клевера, тимофѣевки и другихъ имъ подобныхъ, засѣваемыхъ подъ борону, тамъ вывочить десятину казенной мѣры въ 4 слѣда полагается одна борона.

Скосить десятину казенной мѣры:

- |  |            |
|--|------------|
| 1., Овса, гречихи и вики не полеглыхъ                        | } 1½ косы. |
| 2., Полегаго овса, ячменя, пшеницы, гороху и всякаго озимаго |            |
| 3., Клевера, тимофеевки и травы на естественныхъ лугахъ      |            |

По лѣсамъ, кустамъ и оврагамъ косьбу отнести къ поденной работѣ. Работа, произведенная съ утра до полудня, или съ полудня до вечера, должна считаться за полденную работу; за полденную работу должна считаться и всякая, по случаю непогоды прерванная работа, на которой крестьяне уже нѣсколько часовъ работали.

Сжать десятину казенной мѣры:

Озимаго и яроваго 6 человѣкъ.

Выполоть десятину казенной мѣры:

Овса, ячменя, озимой и яровой пшеницы	2 бабы.
Проса, льна, мака, кользы	15 бабъ.

Вязать десятину казенной мѣры и поставить въ  
копны:

Всякаго хлѣба	2 бабы.
---------------	---------

Выбрать десятину казенной мѣры:

Гороха, вики, чечевицы	6 бабъ.
Льна, поскони, моченца	12 бабъ.
Мака	20 бабъ.

Воздѣлываніе картофеля на десятинѣ казенной  
мѣры:

Для посадки картофеля:

сохъ	2.
женщинъ	8.

Для распашки картофеля въ видѣ окучиванія:

сохъ	1.
------	----

Для выборки картофеля:

сохъ	2.
женщинъ	16.

Для второй перепашки послѣ выборки кар-  
тофеля:

сохъ	2.
женщинъ	4.

Разбивать навозъ на десятинѣ казенной мѣры,  
полагая на каждыя 120 возовъ:

женщинъ	2.
---------	----

### М о л о т ь б а :

Лѣтомъ всякаго рода хлѣба, кро-  
мѣ гречихи

1<sup>1</sup>/<sub>4</sub> копны.

Гречихи

2 копны.

Осенью и зимой:

Ржи, овса и пшеницы:

овинныхъ	1 <sup>1</sup> / <sub>4</sub> копны.
ведриныхъ	1 копна.
сырыхъ	<sup>5</sup> / <sub>4</sub> копны.

Ячменя ведринаго

<sup>5</sup>/<sub>4</sub> копны.

Проса овиннаго  
сыраго

<sup>5</sup>/<sub>4</sub> копны.  
<sup>1</sup>/<sub>2</sub> копны.

Гречихи овинной  
сырой

2 копны.  
1 копна.

Всѣ масличныя растенія, вики и горохи, а равно  
и при машинной молотбѣ всякихъ хлѣбовъ, работа  
производится поденно.



## В о з к а:

На подводу накладывается хлѣба снопомъ 1 копна.

## Зерномъ:

Ржи, овса, ячменя, гречихи, гороху, льну, вики, мака, сѣмя коноплянаго, кользы, тимофѣвки, клевера, крупъ, пшена и муки . . . . .	25 пудъ.
Сѣна . . . . .	20 пудъ.
Соломы . . . . .	15 пудъ.
Навоза Камня } . . . . .	23 пуда.
Желѣза	

Переѣздъ одноконной подводы въ день:

Кирпича 100 штукъ, вообще вѣса на подводу  
отъ 23 до 25 пудъ съ тяжестью:

При хорошей погодѣ и дорогѣ  
отъ 40 до 45 верстъ.

При дурной погодѣ и дорогѣ  
отъ 30 до 35 верстъ.

## Порожнякомъ:

При хорошей погодѣ и дорогѣ  
отъ 50 до 60 верстъ.

При дурной — 40 — 45 —

Сколько оборотовъ при какомъ разстояніи можетъ  
сдѣлать подвода:

При возкѣ сѣна, сноповаго хлѣба и навоза:

до 1 версты . . . . .	15 разъ.
— 2 — . . . . .	10 —
— 3 — . . . . .	8 —
— 4 — . . . . .	6 —
— 5 — . . . . .	5 —
— 6 — . . . . .	4 —
— 7 — } . . . . .	3 —
— 8 —	

Всѣ остальные работы производятся по часамъ,  
число рабочихъ часовъ въ день по временамъ  
года, должно соответствовать существующему на  
этотъ предметъ Высочайше утвержденному положенію а именно:

Въ Январѣ . . . . .	7 часовъ.
— Февралѣ . . . . .	9 —
— Мартѣ . . . . .	10 <sup>1</sup> / <sub>2</sub> —
— Апрѣлѣ . . . . .	12 —
— Маѣ . . . . .	12 —
— Іюнѣ . . . . .	13 —

Въ Юль . . . . .	13	часовъ.
— Августъ . . . . .	12 <sup>1</sup> / <sub>2</sub>	—
— Сентябрь . . . . .	10 <sup>1</sup> / <sub>2</sub>	—
— Октябрь . . . . .	10	—
— Ноябрь . . . . .	8	—
— Декабрь . . . . .	7	—

Подлинное подписали: За Предсѣдателя Членъ отъ Рязанскаго уѣзда А. Реткинъ, Членъ отъ Рязанскаго уѣзда Г. Звѣревъ, Членъ отъ Пронскаго уѣзда Ѳ. Офросимовъ, Членъ отъ Пронскаго уѣзда А. Муратовъ, Членъ отъ Михайловскаго уѣзда П. Сухотинъ, Членъ отъ Зарайскаго уѣзда Н. Лихаревъ, Членъ отъ Зарайскаго уѣзда Ив. Злобинъ, Членъ отъ Данковскаго уѣзда Ѳ. Ошанинъ, Членъ отъ Ряжскаго уѣзда В. Ключаревъ, Членъ отъ Ряжскаго уѣзда А. Арсеньевъ, Членъ отъ Сапожковскаго уѣзда Ев. Протасьевъ, Членъ отъ Касимовскаго уѣзда Д. Рыкачевъ, Членъ отъ Спасскаго уѣзда П. Плюсковъ, за Члена отъ Спасскаго уѣзда В. Сазоновъ, Членъ отъ Скопинскаго уѣзда В. Насакинъ, Членъ отъ Раненбургскаго уѣзда В. Сафоновъ, Членъ отъ Раненбургскаго уѣзда Князь С. Волконскій, Членъ отъ Правительства А. Кошелевъ съ особымъ урочнымъ положеніемъ, Членъ отъ Правительства Д. Самаринъ съ приложеніемъ особаго урочнаго положенія, Членъ отъ Михайловскаго уѣзда С. Голубцовъ, Членъ отъ Егорьевскаго уѣзда Ал. Аѳанасьевъ съ особымъ мнѣніемъ.

---

## ТАБЕЛЬ

## СОДЕРЖАНІЯ ДВОРОВЫХЪ ЛЮДЕЙ.

I. Дворовые люди, состоящіе на отсыпномъ столѣ (то есть на мѣсячинѣ) получаютъ отъ помѣщика ежемѣсячно:

- а. Имѣющіе отъ 1 года до 7 лѣтъ: 30 фунт. ржаной муки, 1 гарнецъ крупъ, или пшена, и  $\frac{1}{2}$  фун. соли.
- б. Отъ 7 до 16 лѣтъ — 1 пуд. 10 фун. ржаной муки, 1 гарнецъ крупъ или пшена и  $\frac{5}{4}$  фун. соли.
- в. И выше 16 лѣтъ — 1 пуд. 30 фун. ржаной муки, 2 гарнца крупъ или пшена и  $1\frac{1}{2}$  ф. соли.

**ПРИМЪЧАНІЕ.** Дворовые люди, получающіе отъ помѣщика въ свое пользованіе огороды или часть полевой земли и право содержать свою скотину (корову, телку и 2 овцы съ ягнятами) на помѣщицьемъ корму, кромѣ отсыпной ржаной муки ничего не получаютъ.

II. Дворовые люди, состоящіе за общимъ столомъ (то-есть на застольной) получаютъ ежедневно отъ помѣщика завтракъ, обѣдъ, ужинъ и квасъ, въ постные дни — масло къ кашѣ.

III. Дворовые, находящіеся въ услуженіи у помѣщика, получаютъ отъ него обязательно слѣдующую одежду:

- 1. Мужчины: а. овчинный полушубокъ, срокомъ на 3 года.
- б. армякъ изъ русскаго сукна на 2 года.
- в. шаровары изъ таковаго же сукна на 2 года.
- г. двѣ рубашки изъ простаго холста, срокомъ на 1 годъ.
- и д. 8 аршинъ таковаго же холста и 4 арш. сукна для обуви (то есть онучи) на 1 годъ.
- 2. Женщины: а. овчинную шубу, срокомъ на 3 года.
- в. кафтанъ русскаго сукна на 2 года.
- и г. два сарафана или двѣ поневы на 1 годъ.

**ПРИМЪЧАНІЕ.** Одежда комнатной прислуги предоставляется на усмотрѣніе помѣщика.

IV. Дворовые люди, находящіеся въ услуженіи у помѣщика, получаютъ отъ него ежегодно слѣдующее обязательное жалованье:

1. Мущина (съ 16 лѣтъ):

а. находящійся въ комнатной прислугѣ отъ 3 до 10 руб. сер.

б. находящійся во дворѣ отъ 1 р. 50 к. до 4 руб.

2. Женщина (съ 16 лѣтъ):

а. находящаяся въ комнатной прислугѣ отъ 1 руб. 50 коп. до 5 руб.

б. находящаяся во дворѣ отъ 1 р. до 2 р.

**ПРИМѢЧАНІЯ.** Жалованье увеличивается по произволу помѣщика, соразмѣрно заслугамъ.

V. Срочно-обязанные дворовые люди, находящіеся на оброкѣ, ни пищи, ни одежды, ни жалованья отъ помѣщика не получаютъ.

Подлинную подписали: За Предсѣдателя Членъ отъ Рязанскаго уѣзда А. Реткинъ и Члены: Г. Звѣревъ, А. Муратовъ, Ѳед. Офросимовъ, П. Сухотинъ, Н. Лихаревъ, И. Злобинъ, Ѳ. Ошанинъ, В. Ключаревъ, А. Арсеньевъ, Е. Протасьевъ, Д. Рыкачевъ, П. Плюсковъ, В. Сазоновъ, В. Насакинъ, В. Сафоновъ и Князь С. Волконскій. Члены отъ Правительства А. Кошелевъ съ мнѣніемъ приложеннымъ въ представленномъ мною обзорѣ и Д. Самаринъ съ мнѣніемъ, изложеннымъ нами въ обзорѣ. Членъ отъ Михайловскаго уѣзда С. Голубцовъ, Членъ отъ Егорьевскаго уѣзда А. Аванасьевъ съ особымъ мнѣніемъ.

*Приложеніе къ X Главѣ подъ лит. Г.*

**ФОРМА ВОТЧИННОЙ УСТАВНОЙ ГРАМОТЫ.**

Вотчинная уставная грамота о переходѣ изъ крѣпостнаго состоянія въ срочно-обязанное крестьянъ Рязанской губерніи, NN уѣзда, помѣщика (имя, чинъ и фамилія) села (деревни или сельца) NN.

1. Въ селѣ (деревнѣ или сельцѣ) NN состоитъ по 10 народной переписи крестьянъ 00 душъ мужескаго пола, сверхъ того въ это селеніе переселяются изъ такихъ-то селеній 00 душъ крестьянъ мужескаго пола; потому надѣлъ земли производится на 00 душъ крестьянъ мужескаго пола.

2. Крестьяне остаются на прежнемъ мѣстѣ жительства или (на основаніи 00 ст. положенія) должны быть переселены въ такія-то дачи и получаютъ отъ помѣщика пособіе (прописать всѣ пособія, которыя помѣщикъ обязывается дать переселяющимся, означить побудительныя къ переселенію причины со всею подробностію).

3. Селеніе NN по надѣлу принадлежитъ къ 00 разряду и крестьяне получаютъ въ постоянное владѣніе усадебной земли 00 десят. 00 саж., строеній 00, дворовъ 00, полевой земли 00 десят. 00 саж. и выгонной 00 десят. 00 саж. (если выгонъ оставляется общій съ помѣщикомъ, такъ и показать). За тѣмъ вся остальная земля остается за помѣщикомъ. Среди отведенной крестьянамъ земли остаются въ неограниченномъ владѣніи помѣщика такія-то заведенія, съ такимъ-то количествомъ земли. Если имѣніе находится въ исключительномъ положеніи, то должны быть подробно объяснены предположенія и указанія помѣщика, какой именно надѣлъ долженъ быть предоставленъ въ сихъ имѣніяхъ крестьянамъ.

4. Границы отводимыхъ крестьянамъ земель слѣдующія (обозначить ихъ рубежами, урочищами, или другими признаками; если необходимъ замѣнъ однихъ угодій другими, то о семъ должно быть подробно объяснено).

5. Условія для содержанія крестьянами въ порядкѣ отведенной имъ въ пользованіе земли слѣдующія (означить какія именно).

6. Цѣна усадебъ крестьянскихъ полагается 00 руб. 00 коп. (Если усадебъ принадлежатъ къ числу особенно цѣнныхъ, то сіе должно быть означено съ изъясненіемъ, въ чемъ именно заключаются

исключительныя выгоды усадьбъ и какая помѣщикомъ назначается цѣна онымъ).

7. За всю отведенную землю общество крестьянъ села (деревни или сельца) NN обязано платить помѣщику ежегодно оброка 00 руб. 00 коп., или отбывать барщину 00 дней въ году, или платить оброку 00 руб. и давать барщинскихъ дней 00. Всѣ повинности отбываются подъ круговымъ ручательствомъ общества.

8. Оброкъ крестьяне обязаны вносить къ 00 числу N мѣсяца.

9. Барщина отправляется по слѣдующему порядку (объяснить порядокъ).

10. Въ селѣ (деревнѣ или сельцѣ) NN дворовыхъ людей по 10-й ревизіи 00 мужескаго пола душъ и 00 женскаго пола. Изъ нихъ надѣляются землею 00 душъ, освобождаются на волю 00 душъ, остаются въ срочно-обязанной службѣ 00 душъ, которые и состоятъ на слѣдующемъ положеніи; увѣчныхъ неизлечимо больныхъ и престарѣлыхъ 00 душъ.

За тѣмъ слѣдуютъ всѣ условія какъ по добровольному соглашенію обѣихъ сторонъ, такъ и другія, какія помѣщикъ сочтетъ нужнымъ помѣстить въ грамотѣ.

Годъ, мѣсяцъ и число. Подпись помѣщика или его уполномоченнаго.

Подлинную подписали: За Предсѣдателя Членъ отъ Рязанскаго уѣзда А. Реткинъ и Члены: Г. Звѣревъ, Ѳ. Офросимовъ, А. Муратовъ, П. Сухотинъ, Н. Лихаревъ, И. Злобинъ, Ѳ. Ошанинъ, В. Ключаревъ, А. Арсеньевъ, Е. Протасевъ, Д. Рыкачевъ, П. Плюсковъ, В. Сазоновъ, В. Насакинъ, В. Сафоновъ и Князь С. Волконскій. Члены отъ Правительства Ал. Кошелевъ съ особымъ проэктомъ уставной грамоты, и Д. Самаринъ съ особымъ проэктомъ уставной грамоты, Членъ отъ Михайловскаго уѣзда С. Голубцовъ, Членъ Егорьевскаго уѣзда А. Аванасьевъ съ особымъ мнѣніемъ.



# ГЛАВА I.

## ОБЗОРЪ ОСНОВАНІЙ,

ПРИНЯТЫХЪ РЯЗАНСКИМЪ ГУБЕРНСКИМЪ КОМИТЕТОМЪ  
ОБЪ УЛУЧШЕНИИ БЫТА ПОМѢЩИЧЬИХЪ КРЕСТЬЯНЪ ПРИ  
СОСТАВЛЕНИИ ПОЛОЖЕНІЯ.

# ГЛАВА II.





## ГЛАВА I.

§§ 1, 2, 3 и п. 1 и 2 § 4 объяснения не требуют.

Примѣчаніе къ 2 п. § 4 основано на законѣ (примѣч. къ 1138 ст. IX т. Св. Зак.), а въ особенности на томъ соображеніи, что допущеніе споровъ противъ крѣпостныхъ актовъ можетъ повлечь за собою бездоказательныя тяжбы, послѣдствіемъ чего неминуемо будетъ антагонизмъ двухъ сословій, устранить который и есть цѣль настоящей реформы. Если допустить опроверженіе актовъ приговорами односельцевъ или постояннымъ владѣніемъ землею, то тогда крестьяне могутъ легко предъявить споры и на земли, принадлежащія въ собственности помѣщикамъ, ибо во многихъ имѣніяхъ оброчныхъ во владѣніи крестьянъ состоятъ всѣ земли пгмѣщиковъ, а въ другихъ имѣніяхъ земля отведена имъ въ пользованіе въ особыхъ пустошахъ, на которыя помѣщики имѣютъ особыя купчія. Этимъ естественно будетъ нарушено вообще довѣріе къ неприкосновенности права собственности.

Пунк. 3, 4, 5 и 6 § 4 объяснения не требуютъ.

§ 5 основывается на законѣ (ст. 365 т. X и 216 т. XV) и на томъ соображеніи, что никакой законъ и ни какое положеніе обратнаго дѣйствія имѣть не могутъ.

§ 6 не требуетъ объясненія.

## ГЛАВА II.

§ 7. Срокъ 12-ти лѣтній для обязаннаго періода принять какъ самый дальній срокъ, указанный Министромъ Внутреннихъ Дѣлъ. Настоящая реформа, такъ неожиданно потребованная Правительствомъ, застала и помѣщиковъ и крестьянъ вовсе къ ней не пригволеннымъ. Необходимо дать время обоимъ сословіямъ оглядѣться въ ихъ новомъ положеніи; помѣщикамъ мало по малу приготовиться къ поставленію своихъ хозяйствъ на положеніе вольнонаемнаго труда, а крестьянамъ привыкнуть къ свободѣ послѣ двухъ вѣковой постоянной опеки и крѣпостной зависимости. Кромѣ выгодъ помѣщиковъ и крестьянъ, Комитетъ имѣлъ въ виду и общее государственное спокойствіе. Россія есть государство по преимуществу земледѣльческое, а потому

реформа въ земледѣльческомъ классѣ естественно должна имѣть вліяніе на весь государственный организмъ. Чѣмъ постепеннѣе она совершится, тѣмъ менѣе можно ожидать потрясеній въ государственной жизни. Созидаемыя отношенія помѣщиковъ и крестьянъ такъ новы, что никто не можетъ теперь утвердительно сказать, какъ сложится жизнь обоихъ сословій. Прежде чѣмъ окончательно ввести народъ въ гражданскую жизнь, необходимо чтобы объяснился характеръ его. Доселѣ, при всеобщей опеке и при всеобщемъ произволѣ, въ народѣ не высказалось ни одной самостоятельной черты, которая указывала бы ясно, гдѣ предѣлъ настоящей реформы. Вдругъ предоставить крестьянамъ свободу труда, при малопродуктивности земледѣлія и при непрерывныхъ перемѣнахъ въ другихъ отрасляхъ промышленности, которыя то же не установились, Комитетъ признаетъ опаснымъ. Таковая свобода легко можетъ не только не принести ожидаемой отъ нее выгоды, но напротивъ совершенно разорить все государство. Для того и реформа начата сверху, а не снизу, чтобы необходимый переходъ отъ всеобщей опеки къ свободѣ могъ совершиться безъ потрясенія и постепенно.

§§ 8, 9 и 10 имѣютъ тѣ же основанія, какъ и § 7.

§§ 11 и 12. Такъ какъ на время срочно-обязаннаго періода помѣщики, въ видахъ государственной пользы, уступаютъ часть земель своихъ въ постоянное пользованіе крестьянъ за опредѣленные повинности, то естественно, что они должны оставить за собою право воспрещать переходы отдѣльныхъ лицъ или семействъ, невыполнившихъ предъ ними всѣхъ обязанностей за землю. Это право можетъ составлять для нихъ единственную гарантію въ исправномъ отбываніи обществомъ повинностей. Иначе всѣ богатые домохозяева выйдутъ изъ общества, и круговая порука бѣдняковъ будетъ обезпеченіемъ на бумагѣ, а не на дѣлѣ.

§§ 13 и 14. Доселѣ земля, безъ принудительнаго труда, приноситъ весьма мало дохода и цѣнность земель ненаселенныхъ значительно дешевле населенныхъ, а потому при залогѣ имѣній заимодавцы имѣли въ виду кромѣ цѣнности земли и цѣнность рабочихъ рукъ. Предоставить обществу и помѣщику увольнять срочно-обязанныхъ крестьянъ, безъ согласія кредиторовъ, было бы равносильно уменьшенію цѣнности залоговъ, что строго воспрещается закономъ.

§§ 15 — 22 не требуютъ объясненія.

§§ 23, 24 и 25 основываются на томъ, что помѣщики, уступая, для общественнаго спокойствія, часть земель своихъ въ пользованіе крестьянъ,

должны, по крайней мѣрѣ удержатъ за собою право по своему произволу дозволять или не дозволять жить на сихъ земляхъ лицамъ постороннимъ.

### ГЛАВА III.

§§ 26, 27, 28, 29, 30, 32, 33 и 34 основываются существенно на общемъ юридическомъ понятіи о правѣ собственности, именуемомъ въ законахъ—вотчиннымъ и о правѣ пользованія, отдѣльнымъ отъ права собственности. Помѣщикъ, сохраняя въ отношеніи ко всей принадлежащей ему землѣ вотчинныя права, отдѣляетъ часть земель своихъ въ пользованіе крестьянъ. Это пользованіе, хотя и составляетъ само по себѣ особое право, но его пространство опредѣляется тѣмъ самымъ актомъ, который будетъ составленъ помѣщиками.

§ 31. Такъ какъ воспрещеніе отдавать населенныя имѣнія въ аренду существовало вслѣдствіе неопредѣлительности правъ владѣльцевъ на крестьянъ, то съ уничтоженіемъ нынѣ произвола помѣщиковъ и при опредѣленности повинностей срочно обязанныхъ нѣтъ причины къ удержанію означеннаго воспрещенія. Отдачу имѣній въ арендное содержаніе необходимо допустить для поддержанія помѣщичьихъ хозяйствъ, ибо управленіе имѣніями при новомъ ихъ устройствѣ потребуеетъ бдительнаго и постояннаго за ними надзора хозяевъ, заочное же управленіе поведетъ за собою совершенное разореніе помѣщиковъ какъ потому, что вольнонаемный трудъ требуетъ особаго наблюденія, такъ и потому, что исправное отправленіе обязательной работы и вообще повинностей ни чѣмъ существенно не гарантировано.

§ 35. Основывается на томъ, что дозволеніе крестьянамъ безъ всякаго ограниченія продавать выкупленныя усадьбы лицамъ всѣхъ сословій, можетъ ввести въ селеніе чуждый земледѣлю элементъ. Тогда продажа усадебъ будетъ вдвойнѣ невыгодна для помѣщиковъ; они не только потеряютъ необходимыя для обработки земли руки, но даже и весьма дорогое мѣсто для поселенія рабочихъ, ибо усадьбу не вездѣ можно съ удобствомъ устроить, а нынѣшнія усадьбы находясь почти вездѣ въ центрѣ помѣщичьихъ имѣній, составляютъ дорогую ихъ принадлежность не по одной цѣнности земли, а по удобству помѣщенія рабочихъ, безъ которыхъ и вся земля въ дачѣ останется непроизводительною.

## ГЛАВА IV.

§ 36 не требуетъ поясненія, ибо совершенно согласенъ съ толкованіемъ Г. Министра Внутреннихъ Дѣлъ.

§ 37. Пространство подъ усадьбою опредѣляется по соображенію съ размѣромъ настоящихъ усадебъ крестьянскихъ и притомъ на 360 квадр. саж. болѣе противъ опредѣленнаго въ 439 ст. Уст. строит. количества земли.

§ 38 объясненія не требуетъ.

§ 39. Мѣра замѣна полевой земли усадебною допущена Комитетомъ въ тѣхъ видахъ, чтобы не производить никакой ломки въ настоящихъ крестьянскихъ усадьбахъ.

§ 40—50. Перенесеніе усадебъ, а равно и переселеніе допущены Комитетомъ какъ мѣры необходимыя для устройства помѣщичьихъ и крестьянскихъ хозяйствъ. Доселѣ большая часть помѣщичьихъ имѣній поселены смежно съ господскою усадьбою и при полноправіи помѣщиковъ таковое сосѣдство не только не было обременительно для нихъ, но даже полезно. Сосѣдство вольныхъ людей и въ особенности собственниковъ усадебъ произведетъ безпрерывныя столкновенія между помѣщиками и крестьянами, тѣмъ болѣе, что образъ жизни, способы хозяйства и самыя понятія обоихъ классовъ не одинаковы. Дозволить перенесеніе усадебъ, только въ случаѣ обоюднаго согласія было бы невозможно, ибо обоюдное согласіе возможно только, когда есть общая польза и выгода. Помѣщичья усадьба не стѣснить крестьянъ, привыкшихъ жить въ общинномъ владѣніи, напротивъ же помѣщикъ не будетъ въ возможности ничего уберечь, при всеобщемъ неуваженіи крестьянъ къ праву собственности. Другая причина, дѣлающая перенесеніе усадебъ необходимымъ, есть приуроченіе усадебъ къ полевой землѣ; доселѣ поля крестьянскія были смѣшаны съ помѣщичьими и стада помѣщичьи и крестьянскія паслись безъ различія на всѣхъ свободныхъ отъ посѣвовъ земляхъ; при разъединеніи двухъ сословій это дѣлается невозможнымъ, а потому и необходимо, чтобы поля крестьянскія были приурочены къ усадьбамъ. Прирѣзать поля къ нынѣшнимъ усадьбамъ не вездѣ будетъ возможно, ибо усадьбы, находясь въ срединѣ помѣщичьей дачи, повлекутъ за собою и всю крестьянскую землю, смежно съ ними лежащую; такимъ образомъ дача помѣщиковъ потеряетъ вся-

кую цѣнность и сдѣлается совершенно неудобною къ обработкѣ. — Наконецъ самая справедливость требуетъ, чтобы, обязывая помѣщиковъ уступить часть земель своихъ крестьянамъ за принудительныя, не на свободномъ договорѣ основанныя повинности, предоставлено имъ было, по крайней мѣрѣ, право самимъ назначить ту часть этихъ земель, которая наименѣе ихъ стѣснитъ. Опредѣлить въ точности всѣ случаи, при которыхъ допускается переселеніе, невозможно по самому разнообразію хозяйственныхъ условій имѣній; всякое же недостаточное или невѣрное опредѣленіе случаевъ, при которыхъ переселеніе допускается, повлекло бы за собою безконечные споры и постоянныя разъясненія. Всѣ эти соображенія побудили Комитетъ указать въ общихъ чертахъ поводы къ переселенію, ограничивъ произволъ помѣщиковъ въ семь случаевъ повѣрками, дѣлаемыми на мѣстѣ и пожертвованіями, которыя они должны будутъ сдѣлать въ пользу переселяющихся. Переселенія въ другія имѣнія одного и тогоже помѣщика сопряжено еще съ бѣльшими затрудненіями и издержками и потому можетъ быть предпринято помѣщиками только въ крайнихъ случаяхъ, когда рѣшительно имъ не будетъ представляться другаго средства устроить свое хозяйство. Помѣщикамъ предоставляется право просить о переселеніи въ теченіе всего срочно-обязаннаго періода, на томъ основаніи, что при самомъ введеніи реформы многіе помѣщики еще не будутъ въ состояніи указать удобныхъ для переселенія мѣстъ, такъ какъ самый способъ ихъ хозяйства во многомъ измѣнится и имъ придется свои дачи разбить на фермы или хутора, въ которыхъ необходимо будетъ имѣть всѣ условія, нужныя для поселенія. Вообще помѣщикамъ при новомъ порядкѣ вещей необходимо дать время оглядѣться, дабы совершенно не разстроить своего хозяйства.

§ 50. Вспомоществованіе, которое въ случаѣ упомянутомъ въ семь § окажутъ крестьяне помѣщику будетъ весьма незначительно, сравнительно съ тѣми убытками и безпокойствами, которые понесетъ самъ помѣщикъ для устройства крестьянъ.

§ 51. Строепія крестьянъ, какъ собственность помѣщика, отдаваемая имъ въ пользованіе, естественно должна быть берегаема крестьянами.

§ 52. Мѣра, указанная въ семь §, признается необходимою, дабы не производить излишнихъ переселеній.

§ 53 объясненія не требуетъ.

§ 54. Строепіе каждаго крестьянскаго двора оцѣнивается въ 150 р. сер., не по цѣнности ма-

теріала, которая будетъ несравненно выше этой суммы, а по соображенію тѣхъ убытковъ, которые помѣщики должны будутъ повести отъ устройства строеній и инвентаря для вольнонаемныхъ работниковъ. Доселѣ имѣнія покупались съ готовымъ помещеніемъ рабочихъ и со всѣми земледѣльческими орудіями; при окончательномъ же освобожденіи крестьянъ, эта часть капитала утрачивается для помѣщика, а напротивъ ему потребуются по самому умѣренному расчету 150 р. сер. на обзаведеніе вольнонаемнаго работника, который можетъ замѣнить 2 тягла или 5-ть ревизскихъ душъ, составляющихъ среднимъ числомъ крестьянскій дворъ въ Рязанской губерніи. Земли по принятому комитетомъ расчету приходится на каждый дворъ 1200 квадр. сажень. Средній доходъ съ огородной усадебной земли въ Рязанской Губерніи есть 24 р. сер. за десятину, капитализируя эту цифру изъ 6%, капитальная сумма будетъ 400 р. сер. за десят. или за  $\frac{1}{2}$  десят. отводимую подъ дворъ 200 руб. сер. Такимъ образомъ, цѣнность крестьянскаго двора съ землею составитъ 350 р. или по 70 р. сер. на каждую изъ 5-ти ревизскихъ душъ, приходящихся на дворъ.

§ 55. Въ предъидущемъ § означена нормальная цѣна усадьбы; — само собою разумѣется, что всѣ особыя выгоды представляемыя усадьбами, должны быть особо и оцѣнены и не иначе, какъ въ свое время на мѣстѣ, такъ какъ въ настоящее время Комитетъ не можетъ предвидѣть всѣхъ случаевъ возвышенія усадебной оцѣнки.

§§ 57, 56 и 58 не требуютъ объясненія.

§ 59. Отдѣльная продажа усадебъ невозможна, потому что отъ нее произойдутъ чрезвычайная дробность и чрезполосность участковъ. Единовременный и наличною монетою взносъ денегъ за усадьбы признается необходимымъ, во 1-хъ потому, что всѣ долговья обязательства на крестьянахъ не будутъ ничѣмъ гарантированы, а во 2-хъ потому, что сумма, вырученная за усадьбы, едва можетъ доставить помѣщику возможность обзавестись вольно-наемнымъ трудомъ; при всеобщемъ же безденежьи помѣщиковъ, они не въ состояніи будутъ продолжать своихъ хозяйствъ, если заразъ не получатъ нужной для сего суммы денегъ.

§ 60 и 61. Предоставленіе усадебъ въ выкупъ крестьянамъ требуется Правительствомъ въ видахъ отвращенія пролетаріата въ земледѣльскомъ сословіи. Комитетъ, руководствуясь этою цѣлью, указанною Правительствомъ, призналъ невозможнымъ предоставить отдѣльнымъ членамъ общества право распоряжаться выкупленными усадьбами. Приобрѣте-

ніе же усадьбъ въ личную собственность крестьянъ допущено Комитетомъ лишь по обоюдному согласію съ помѣщикомъ, по невозможности уже совершенно лишить крестьянъ права свободы при куплѣ и продажѣ, которое они имѣли и при крѣпостной зависимости.

§ 62. Такъ какъ послѣ срочно-обязаннаго періода должны прекратиться всѣ искусственныя отношенія земледѣльцевъ къ землевладѣльцамъ, возможные лишь какъ временная мѣра, то естественно должна возвратиться и къ помѣщикамъ неотъемлемая принадлежность права собственности—свобода располагать своимъ имуществомъ. Всѣ убытки для общественной пользы не могутъ вѣчно тяготѣть на одномъ сословіи; это было бы несправедливо, ибо въ государствѣ всѣ сословія должны пользоваться одинаковымъ покровительствомъ; и настоящая реформа начата въ слѣдствіе того сознанія, что нельзя для общей пользы лишать цѣлое сословіе свободы.

§ 63. Удобство выкупа посредствомъ финансовой операціи не требуетъ объясненія; что же касается до зачета долга кредитнымъ учрежденіямъ, то это необходимо какъ для поддержанія благосостоянія помѣщиковъ, которые закладывали свои имѣнія при дѣйствіи прежнихъ узаконеній и въ настоящее время будутъ весьма затруднены выплачивать лежащія на нихъ долги, такъ съ другой стороны для того, чтобы дать помѣщикамъ возможность исполнить данное ими кредитнымъ установленіямъ обязательство не продавать ничего изъ заложеннаго имѣнія.

§ 64. 2<sup>о</sup>/<sub>о</sub>, а не болѣе за пользованіе усадьбою опредѣлены собственно для того, чтобы не обременять крестьянъ на время срочно-обязаннаго періода излишнею платою за землю, цѣнную для помѣщиковъ, какъ выше объяснено въ § 40 — 50, но для крестьянъ имѣющую лишь важность по отношенію къ полевой землѣ.

§ 65. Такъ какъ владѣніе усадьбами предоставляется всему сельскому обществу собственно въ видахъ упроченія быта крестьянъ; упрочить же бытъ крестьянъ нашихъ возможно лишь сохраненіемъ въ нихъ земледѣльческаго характера, то и необходимо соединить владѣніе усадьбою съ пользованіемъ полевой землею и удержать это условіе по крайней мѣрѣ на весь срочно-обязанный періодъ.

§§ 66, 67 и 68 объясненія не требуютъ.



## ГЛАВА V.

§§ 69, 70, 71 и 72 объясненія не требуютъ.

§ 73. Выгонъ въ 150 саж. назначается по мѣстнымъ соображеніямъ и по размѣру нынѣшнихъ выгоновъ въ Рязанской губерніи, въ которой вообще выгоны весьма малы и большею частію находятся въ общемъ владѣніи помѣщика и крестьянъ. По тѣснотѣ поселковъ и по близости ихъ къ помѣщичьимъ усадьбамъ, не представляется никакой возможности отдѣлить отъ общаго выгона особый для крестьянъ, иначе какъ переселивъ дворы на другія земли. Замѣнъ выгона полевою землею будетъ весьма невыгоденъ для помѣщиковъ потому, что въ составъ этого выгона при этомъ случаѣ должны взойти подсельныя земли, которыя по сильному удобренію далеко превосходятъ земли болѣе отдаленныя отъ поселковъ. Въ за-Окской сторонѣ губерніи надѣлъ опредѣляется отъ 2 до 3 десят. и потому при такомъ значительномъ надѣлѣ не представляется надобности отводить особой земли подъ выгонъ.

§ 74. Для опредѣленія количества надѣла крестьянъ землею представляется три способа:

1. Оставить нынѣ существующій надѣлъ.

2. Назначить наименьшій надѣлъ какъ сказано въ программѣ, и

3. Назначить нормальный надѣлъ въ каждой мѣстности. Оставленіе настоящаго надѣла не только неудобно, но и невозможно. Настоящій надѣлъ не имѣетъ никакихъ основаній, а учрежденъ по произволу помѣщиковъ, смотря по большей или меньшей степени заботливости ихъ о крестьянахъ, смотря по желанію болѣе или менѣе получить съ имѣнія дохода и проч. Въ одной и той же мѣстности есть имѣнія съ огромнымъ поземельнымъ надѣломъ и рядомъ съ надѣломъ значительно уменьшеннымъ; въ одномъ и томъ же имѣніи надѣлъ измѣнялся по усмотрѣнію помѣщиковъ и почти вездѣ онъ значительно превосходитъ то количество земли, которое необходимо для обеспеченія крестьянскихъ нуждъ; кромѣ страшнаго разнообразія и при томъ разнообразія, ни на чемъ не основаннаго, оставленіе настоящаго надѣла повлекло бы за собою и оставленіе настоящихъ повинностей. Но гдѣ же будетъ при семъ свобода крестьянина, если онъ принужденъ будетъ все свое свободное время отдавать помѣщику за насильственно навязанную ему землю? Это будетъ то же крѣпостное право, только съ Комитетскою

регламентаціею и съ круговою порукою, то есть самое тяжелое для крестьянъ. Защитники оставленія настоящаго надѣла, опровергая введеніе нормальнаго тѣмъ, что оное потребуеть повсемѣстной ломки полей, сами однако видятъ необходимость уравниенія настоящаго надѣла и предлагаютъ опредѣленіе большаго и меньшаго его размѣра; но при семъ условіи встрѣчается таже ломка во всѣхъ поляхъ, какая будетъ необходима и при введеніи нормальнаго надѣла, только въ семъ случаѣ ломка эта не принесетъ никакой пользы, ибо не устранитъ разнообразія какъ въ надѣлѣ, такъ и въ повинностяхъ. Между тѣмъ крестьяне ожидаютъ повсемѣстнаго уравниенія повинностей и совершенно одинаковаго, для всѣхъ помѣщичьихъ крестьянъ, положенія. Зная различіе въ плодородности почвы, или въ мѣстныхъ условіяхъ, они поймутъ, почему въ разныхъ мѣстностяхъ опредѣлена одна повинность при различныхъ надѣлахъ; но какъ объяснить имъ, что два селенія, рядомъ лежащія и имѣющія одни условія, получаютъ въ надѣлѣ одно — болѣе земли, а другое — менѣе, потому лишь только, что въ одномъ селеніи помѣщикъ давалъ прежде слишкомъ много земли, что найдено, при улучшеніи быта крестьянъ, излишнимъ, а потому надѣлѣ уменьшенъ до извѣстной цифры, а въ другомъ помѣщикъ давалъ слишкомъ мало земли, отъ чего цифра надѣла прибавлена, но все таки оставлена ниже цифры перваго счастливаго селенія. Этого не только не поймутъ крестьяне, но даже сочтутъ за явную несправедливость. Второй способъ — опредѣленіе наименьшаго надѣла, признанъ Комитетомъ неудобнымъ потому, что онъ ничего не опредѣляетъ. На основаніи Высочайшаго рескрипта крестьянамъ предоставляется въ пользованіе земля для обезпеченія ихъ быта; какимъ же образомъ можно обезпечить бытъ въ наименьшемъ размѣрѣ? Если земля можетъ обезпечить бытъ, то конечно извѣстное ея количество для сего и потребно, слѣдуетъ только найти его, а никакъ не наименьшій размѣръ сего количества. Желая по возможности исполнить Высочайшую волю, выраженную въ Рескриптѣ, то есть предоставить крестьянамъ въ пользованіе извѣстное количество земли для обезпеченія ихъ быта, Комитетъ остановился на третьемъ способѣ, а именно: на опредѣленіи въ каждой мѣстности Рязанской Губерніи нормальнаго надѣла землею и одинаковыхъ за оныя повинностей. Главною мыслию было предоставленіе крестьянамъ въ пользованіе того только количества земли, какое необходимо, чтобы средній годовой урожай обезпечивалъ прокормленіе семейства крестьянина и его рабочаго скота и соразмѣрное съ симъ надѣломъ

уменьшеніе повинностей противъ нынѣ существующихъ, дабы предоставить крестьянамъ свободу труда. При такомъ надѣлѣ крестьяне вполнѣ сохраняютъ свой земледѣльческій характеръ, получаютъ свободу труда и поставлены будутъ въ независимое положеніе отъ стачки землевладѣльцевъ, еслибы крестьяне пожелали нанимать ихъ земли.

Для уравниванія въ сихъ видахъ поземельнаго крестьянскаго надѣла Комитетъ раздѣлилъ губернію на 8-мь разрядовъ, принимая въ основаніе при семъ дѣленіи производительность почвы и густоту народонаселенія, промысловыя выгоды мѣстности и близость торговыхъ селъ и пристаней.

§ 75 не требуетъ объясненія.

§ 76. Основывается на существующемъ нынѣ обычаѣ въ малоземельныхъ имѣніяхъ и въ особенности на томъ соображеніи, что невозможно лишить помѣщика малоземельнаго имѣнія права продолжать своего хозяйства и требовать отъ него, чтобы онъ уступилъ крестьянамъ болѣе половины своего достоянія.

§ 77 объясненія не требуетъ.

§ 78. При опредѣленіи нормальнаго надѣла, хотя Комитетъ и принималъ въ соображеніе промысловыя условія мѣстности, но не могъ войти въ исчисленіе тѣхъ особенностей, которыя принадлежатъ не цѣлымъ мѣстностямъ, а отдѣльнымъ селеніямъ. Эти особенности должны быть изслѣдованы на мѣстѣ. Подчинять владѣльцевъ таковыхъ селеній общимъ правиламъ было бы несправедливо, такъ какъ за выгоды мѣстности ими были плачены при покупкѣ имѣній значительныя суммы, да и въ настоящее время имѣнія эти приносятъ имъ, собственно отъ исключительнаго ихъ положенія, значительные доходы.

§§ 79, 89 и 81 объясненія не требуютъ.

§ 82. Замѣнъ однихъ угодій другими долженъ быть допущенъ, ибо иначе въ иныхъ имѣніяхъ будетъ невозможно надѣлить крестьянъ одною пахатною землею по недостатку оной. Опредѣленіе, какое количество какихъ именно угодій замѣняетъ десятину пахатной земли, основывается какъ на сравненіи цѣнности самыхъ угодій, такъ на сравненіи чистаго съ оныхъ дохода.

§ 83 объясненія не требуетъ.

§ 84. Такъ какъ при размежеваніи мелкопомѣстныхъ имѣній былъ допущенъ разводъ полей, смотря по качеству земли, не къ однимъ мѣстамъ, а столбами и полосами, то и надѣлъ въ таковыхъ имѣніяхъ крестьянъ землею не можетъ быть вездѣ отведенъ къ одному мѣсту и приуроченъ къ крестьянскимъ усадьбамъ, а долженъ быть допущенъ также въ разныхъ мѣстахъ столбами или полосами.

§§ 85 и 86 объясненія не требуютъ.

§§ 87, 88, 89 и 90 основываются на томъ соображеніи, что полевая земля отводится крестьянамъ не въ собственность, а въ пользованіе, и при томъ не отдѣльнымъ домохозяевамъ, а цѣлому обществу.

§ 91 объясненія не требуетъ.

§ 92. Выше было сказано, что во многихъ случаяхъ невозможно достигнуть обоюднаго согласія крестьянъ и помѣщиковъ, потому что интересы ихъ не одинаковы, а часто совершенно противоположны. Для достиженія въ сихъ случаяхъ возможности устроить какъ помѣщичье, такъ и крестьянское хозяйство, необходимо допустить принудительное распоряженіе. На семъ основаніи и допускается въ настоящемъ § замѣнъ однихъ угодій другими, безъ согласія крестьянъ, но съ разрѣшенія только надлежащаго мѣста.

§§ 93, 94, 95, 96, 97, 98 и 99 поясненія не требуютъ.

§§ 100 и 101 основываются на томъ соображеніи, что невозможно на неопредѣленное время поставить два сословія въ искусственныя отношенія. Подобныя мѣры могутъ быть только временныя, что признаетъ и Правительство, учреждая періодъ срочно-обязанный. Въ окончательномъ же періодѣ, если Правительство не признаетъ нужнымъ и возможнымъ сдѣлать крестьянъ собственниками земель, то необходимо будетъ, по крайней мѣрѣ, возвратитъ обоимъ сословіямъ полную свободу приходить къ добровольнымъ соглашеніямъ, безъ вмѣшательства какихъ бы то ни было регламентацій, и такимъ образомъ подчинитъ земледѣліе тѣмъ же правиламъ, на которыхъ существуютъ прочія отрасли промышленности.

## ГЛАВА VI.

### ОТДѢЛЕНІЕ I-е.

§§ 102, 103, 104, 105 и 106 не требуютъ поясненія.

§ 107. При новомъ порядкѣ вещей необходимо предоставить болѣе самостоятельности сословіямъ, дабы съ одной стороны возбудить ихъ къ общественной дѣятельности, которой они въ настоящее время лишены, а съ другой возложить на отвѣтственность самихъ сословій расходование, опредѣленныхъ оными на свои нужды суммъ. Чѣмъ болѣе управленіе интересами каждой мѣстности будетъ лежать на отвѣтственности мѣстныхъ жителей, тѣмъ

менѣе будетъ злоупотребленій. Очень естественно, что чиновники, не имѣющіе никакихъ общихъ интересовъ съ сословіями, для управленія которыми опредѣляются, отвѣтственные лишь предъ такими же чиновниками, какъ они сами, составляютъ смѣты и расходуютъ назначенныя по онымъ суммы, имѣя въ виду не общую пользу, а свою собственную. Отъ того зданія трескаются, шоссе проваливаются, мосты на дорогахъ такъ опасны, что проѣзжающіе предпочитаютъ ѣздить подлѣ нихъ въ самую топь, чрезъ которую они проведены, — а земство ежегодно по смѣтамъ отпускаетъ страшныя суммы на губернскія и частныя повинности. Законы противъ злоупотребленія какъ бы ни были строги, не прекращаютъ ихъ. Мѣстный контроль вѣрнѣе всякаго; при немъ извѣстно будетъ, куда употреблена каждая копейка и нарушитель общественнаго довѣрія не укроется подобно тому, какъ нынѣ укрываются отъ всякаго преслѣдованія, за недостаткомъ доказательствъ, извѣстные цѣлой Россіи похитители казенной собственности. По симъ соображеніямъ Комитетъ и признаетъ необходимымъ на первое время, хотя по крайней мѣрѣ, частныя сборы съ дворянскихъ имѣній изъять изъ рукъ постороннихъ распорядителей и предоставить распоряженіе оными самому дворянству.

§§ 108 — 116 не требуютъ объясненія.

§ 117. Очередной порядокъ отправленія рекрутской повинности учреждается Комитетомъ для срочно-обязанныхъ крестьянъ какъ болѣе справедливый и болѣе сродный крестьянамъ, которые вообще не любятъ жеребьеваго порядка, весьма для нихъ стѣснительнаго. Комитетъ допустилъ установленіе и другаго порядка, который крестьяне болѣе сочтутъ для себя полезнымъ, потому что не видитъ причины навязывать крестьянамъ, вопреки ихъ желанію, какой бы то ни былъ одинаковый порядокъ отправленія этой тяжелой повинности. Правительству нужно имѣть въ назначенный моментъ извѣстное число годныхъ рекрутъ, а по тому ли, по другому ли порядку они будутъ собраны—все равно, лишь бы только повинность отбывалась своевременно и легче ложилась на податное сословіе.

§ 118 не требуетъ объясненія.

§ 119. Зачетныя и ратническія квитанціи за лицъ, поступившихъ въ военную службу до изданія положенія, признаны собственностію помѣщика, ибоникакой законъ обратнаго дѣйствія не имѣетъ.

§§ 120 и 121 имѣютъ тѣ же основанія, какъ и § 117.

§ 122. Такъ какъ крестьяне одинаково съ помѣщикомъ пользуются проселочными дорогами и мостами, въ дачѣ лежащими, то и издержки на со-

держаніе ихъ должны лежать, какъ на крестьянахъ, такъ и на помѣщикѣ.

§§ 123, 124 и 125 объясненія не требуютъ.

### ОТДѢЛЕНІЕ II-е.

§§ 126 и 127 объясненія не требуютъ.

§ 128. Пока крестьяне не привыкнутъ уважать чужую собственность и въ особенности, при освобожденіи ихъ отъ крѣпостной зависимости, необходимо оградить помѣщика, какъ самаго ближайшаго ихъ сосѣда, отъ расхищеній въ его хозяйствахъ и потому возложить обязанность карауловъ на общество. Такъ какъ повинность за пользованіе выгономъ, по неопредѣлительности размѣровъ онаго, не можетъ быть подведена подъ общую цифру, то Комитетъ за пользованіе выгономъ и положилъ повинность караула, какъ самую легкую въ деревняхъ, если только общество будетъ наблюдать, чтобы въ селеніи не было своихъ домашнихъ воровъ.

§ 129. Объясненіе почему положено 2% за пользованіе усадьбою изложено въ § 64 сего обзора, что же касается до учрежденія одинаковой денежной повинности по всей губерніи, то это основывается на томъ, что раздѣленіе губерніи на разряды и опредѣленіе въ каждомъ разрядѣ нормальнаго надѣла по качеству почвы и густотѣ народонаселенія, уравниваетъ какъ цѣнность отводимыхъ крестьянамъ въ пользованіе земель, такъ и количество дохода, получаемого съ оныхъ крестьянами. Цифра 7 р. 50 к. сер. съ души выведена изъ соображенія чистаго дохода, который даетъ десятина, а также по соображенію наемной и ходячей цѣны за десятину въ разныхъ мѣстностяхъ губерніи.

§§ 130, 131 и 132. Такъ какъ общество отвѣтствуетъ круговою порукою предъ помѣщикомъ въ исправномъ отправленіи повинностей, то и раскладка оброковъ предоставлена самому міру, дабы онъ, при неисправномъ взносѣ оброковъ, не могъ отговариваться, что это произошло отъ чьего либо вмѣшательства.

§ 133. Натуральная повинность устанавливается по слѣдующему расчету: каждый тягловый день мужской и женскій безъ различія коннаго и пѣшаго, зимняго и лѣтняго, оцѣнивается среднимъ числомъ въ 30 к. с. Цифра эта выведена изъ стоимости найма и содержанія годоваго работника и годовой работницы, которые въ настоящее время обходятся въ 84 р. с. Таковыя работникъ и работница замѣняютъ собою 2 тягла и потому на каждое тягло

изъ суммы стоимости вольнаго труда упадетъ по 42 р. с. Раздѣляя 42 р. с. на 140 дней въ результатъ получается оцѣнка каждаго рабочаго дня въ 30 к. сер. Число тягловыхъ дней на душу опредѣляется раздѣленіемъ положеннаго въ предъидущемъ § съ крестьянъ оброка на стоимость тягловаго дня т. е. на 30 к. с. Результатъ даетъ цифру 5 дней за усадьбу и 25 дней за полевья угодыя.

§§ 134 и 135 не требуютъ поясненія.

**ПРИМѢЧАНІЕ.** Раздѣленіе года на лѣтній періодъ и зимній, сдѣланное въ семь примѣчаніи, основано на мѣстныхъ условіяхъ хозяйства.

§ 136. Такъ какъ лѣтній день вдвое дороже зимняго, то допущенная въ семь § замѣна, двухъ зимнихъ дней однимъ лѣтнимъ, основана на соразмѣрной цѣнности рабочихъ дней. Таковая замѣна, не только необременительна для крестьянъ, но даже для нихъ выгодна потому, что въ лѣтнее время всѣ земледѣльцы дома и отработавъ помѣщику за зимнее время, имъ будетъ отставаться зимою больше времени заниматься промыслами, если таковыя имѣютъ.

§§ 137, 138 и 139 не требуютъ объясненія.

§ 140. Такъ какъ число работниковъ полагается симъ положеніемъ весьма ограниченное, то и постановлено, что общество должно выставлять на работу однихъ годныхъ къ оной работниковъ.

§§ 141, 142, и 143 не требуютъ объясненія.

§§ 144 и 145 основаны на томъ соображеніи, что всякое ослушаніе крестьянъ въ рабочую пору ведетъ за собою потерю значительной части дохода помѣщика, а потому и необходимо оградить помѣщика отъ таковаго ущерба.

Сверхъ того § 145 основывается и на законѣ 954 ст. IX т. Св. Зак. объ обязанныхъ крестьянахъ.

§§ 146 и 247. Если дозволить обществу жаловаться на помѣщика прежде исполненія работы, то будетъ неминуемая остановка въ работѣ, а какъ легко можетъ случиться, что жалобы будутъ часто неосновательныя, то помѣщикъ потерпитъ отъ сего значительные убытки. Посему постановлено, что общество обязано сперва исполнить требованіе помѣщика, а потомъ жаловаться. Опредѣленный же съ помѣщика штрафъ за незаконно требованную имъ работу можетъ служить вѣрною гарантіею, что крестьяне не будутъ принуждаемы помѣщиками къ отправленію излишнихъ работъ, такъ какъ штрафъ этотъ несравненно превышаетъ стоимость вольнонаемнаго рабочаго дня.

§§ 148—157 не требуютъ поясненія.

§§ 157 — 163. Всѣ сіи параграфы основаны на существующихъ въ законахъ правилахъ для взысканія недоимокъ съ неисправныхъ плательщиковъ и въ особенности на томъ соображеніи, что правительство, потребовавъ, чтобы помѣщики обезпечили быть крестьянъ своихъ, давъ имъ впередъ всю плату за трудъ, несомнѣнно приметъ всѣ мѣры къ побужденію крестьянъ къ выполненію опредѣленныхъ за землю повинностей; иначе это было бы обезпеченіемъ одного сословія на счетъ другаго, что невозможно въ государствѣ, гдѣ собственность каждаго должна быть ограждена закономъ, и каждому должна быть дана полная возможность пользоваться плодами своего труда и капитала.

## ГЛАВА VII.

§ 164 не требуетъ поясненія.

§ 165. Доселѣ дворовые люди, на основаніи нашихъ законовъ, составляли болѣе, чѣмъ крестьяне, имущество помѣщика. Помѣщики менѣе другихъ сословій виновны въ томъ, что крѣпостные для общей пользы были лишены свободы, ибо, пользуясь наравнѣ съ другими сословіями выгодами отъ крѣпостнаго права, они одни несли на себѣ обязанность заботиться о благосостояніи крѣпостныхъ.

Теперь, когда правительство признало нужнымъ возратить крѣпостнымъ свободу, оно обязано отъ всего государства дать помѣщикамъ вознагражденіе за отходящее отъ нихъ имущество; иначе это было бы требовать отъ помѣщиковъ пожертвованія; но пожертвованія могутъ быть только добровольныя. Давать слишкомъ широкое толкованіе праву отчуждать частное имущество для общественной пользы, не будетъ ли поводомъ къ безпрестанному посягательству на уничтоженіе частной собственности? Дворовые въ силу нашихъ законовъ закладывались помѣщиками въ кредитныя учрежденія; если безвозмездно отнять ихъ у помѣщиковъ, то кто же будетъ уплачивать долги по залoгу дворовыхъ? Оставить эту обязанность на помѣщикахъ будетъ не только не справедливо, но и невозможно, потому что большая часть помѣщиковъ не въ состояніи приносить такія значительныя пожертвованія государству. Посему единственно возможнымъ и при томъ справедливымъ средствомъ къ освобожденію дворовыхъ признано Комитетомъ вознагражденіе за нихъ помѣщиковъ отъ всего государства.



Чѣмъ скорѣе это совершится, тѣмъ будетъ лучше; ибо изъ нижеслѣдующихъ §§ видно, до какой степени обязательная служба дворовыхъ представляетъ много затрудненій и неопредѣленности.

§ § 166 — 190. При составленіи остальныхъ §§ сей главы имѣлось въ виду согласить предоставленіе дворовымъ личныхъ правъ съ необходимостью удержать обязательную службу дворовыхъ до выкупа оныхъ, и вмѣстѣ съ тѣмъ хотя отчасти гарантировать помѣщиковъ въ томъ, что дворовые люди будутъ отправлять возложенныя на нихъ обязанности и оставаться въ необходимомъ у помѣщиковъ повиновеніи.

§ 191. Предоставленіе помѣщикамъ безграничнаго права отпускать дворовыхъ людей на волю, исключая старыхъ, увѣчныхъ и больныхъ, необходимо потому во 1-хъ, что это значительно ускоритъ переходъ дворовыхъ людей въ свободное состояніе, а во 2-хъ потому, что это дастъ возможность помѣщикамъ избавляться отъ тѣхъ дворовыхъ, которые имъ не нужны. Добровольнаго же согласія дворовыхъ на принятіе отпускныхъ ожидать трудно; ибо будучи полусвободными и вполнѣ обеспеченными помѣщикомъ, неся весьма легкую и неопредѣленную обязательную службу, они естественно не пожелаютъ свободы, которая потребуетъ отъ нихъ большаго попеченія для обезпеченія ихъ благосостоянія.

## ГЛАВА VIII.

(съ § 192 по 275).

Произволь и безотвѣтственность власти помѣщика составляетъ темную сторону крѣпостнаго права, въ силу которой оно и уничтожается; слѣдственно главною цѣлю настоящей реформы должно быть уничтоженіе произвола и учрежденіе отвѣтственныхъ властей.

Если мы ограничимся упраздненіемъ помѣщичьей власти и оставимъ нынѣ существующій порядокъ управленія въ рукахъ безотвѣтственныхъ, какъ доселѣ было, чиновниковъ; то мы не совершимъ освобожденія крестьянъ, а только передадимъ крестьянъ изъ одной крѣпостной зависимости въ другую, и мало того, подвергнемъ самихъ помѣщиковъ игу чиновниковъ. Дѣло не въ уничтоженіи названія, а въ уничтоженіи факта. До сихъ поръ каждый чиновникъ, въ отношеніи къ мѣстнымъ жителямъ, къ просителямъ и вообще къ лицамъ, не только непо-

средственно отъ него зависящимъ, но просто имѣющимъ до него дѣло, есть баринъ — помѣщикъ. Имѣя интересы противоположныя съ народомъ, не зная нуждъ мѣстныхъ, которыя до него совершенно чужды, онъ самъ состоитъ въ крѣпостной зависимости у своего начальства, которое безответственно держитъ надъ его головою постоянно и наказаніе безъ суда, и награду безъ отчета въ его заслугахъ. За всякую неровность на большой дорогѣ, отъ которой получить непріятный толчекъ начальственная особа, исправникъ и становой могутъ потерять право временнаго владѣнія населеннымъ имѣніемъ, называемымъ станъ, или уѣздъ, какъ и за какое нибудь злоупотребленіе въ отношеніи къ управляемымъ.

Естественно, что они смотрятъ на службу, какъ на временное владѣніе населеннымъ имѣніемъ и стараются извлечь изъ нея всѣ выгоды, нисколько не стѣсняясь частными интересами управляемыхъ.

При самомъ поверхностномъ взглядѣ на наше мѣстное управленіе, видно, какъ тяжело ложится власть на все народонаселеніе, и что если признано нужнымъ отнять произволь у помѣщиковъ, то необходимо отнять его и у чиновниковъ, и при томъ, не послѣ, а сей часъ, дабы они не успѣли окончательно поработить все населеніе.

Главное начало, на которомъ можетъ быть устроено наше управленіе, есть самостоятельность обществъ, выражающаяся въ правѣ выборовъ безъ контроля мѣстныхъ властей, въ назначеніи средствъ на расходы, сообразно мѣстныхъ нуждъ и пользъ и въ контролѣ по употребленію средствъ. Управленіе мѣстными интересами должно быть передано мѣстнымъ жителямъ. Общество извѣстной мѣстности, управляясь само собою, несетъ и отвѣтственность; злоупотребленія и недостатки исправляются, по мѣрѣ возможности, и нѣтъ повода къ неудовольствіямъ. Народъ, не участвуя въ управленіи, лишенный всякихъ средствъ отвращать зло, которое его окружаетъ, приходитъ къ равнодушію—этой первой ступени общественной деморализации. Равнодушіе у насъ достигло теперь уже большихъ размѣровъ, ибо мы даже не пользуемся предоставленными намъ закономъ правами. Чтобы искоренить зло, чтобы всѣхъ и cadaго призвать къ общественной дѣятельности, чтобы всѣхъ сдѣлать участниками общественной жизни и устроить управленіе для блага управляемыхъ, а не для выгодъ управляющихъ, необходимо вызвать мѣстныя народныя силы и отдать на ихъ попеченіе всѣ мѣстныя интересы.

Второе начало, вытекающее изъ перваго, есть установленіе инстанцій мѣстнаго управленія и приисканіе для сего единицъ не вымышленныхъ, а живыхъ, то есть представляющихъ одинаковые, болѣе или менѣе обширные мѣстные интересы. Отсюда главное подраздѣленіе земства на общества земледѣльцевъ и землевладѣльцевъ и предпоставленіе обществъ землевладѣльцевъ надъ обществами земледѣльцевъ.

Руководствуясь этими началами, низшею самостоятельной административною единицею взята каждая деревня особо, такъ какъ при срочно-обязанномъ положеніи каждая особая деревня имѣетъ свой отдѣльный мѣстный интересъ: общія поля, общія повинности къ помѣщику, общія нужды къ охраненію первыхъ, къ исправному отбыванію послѣднихъ. Соединять въ настоящее время нѣсколько деревень вмѣстѣ, для составленія сельскаго общества, было бы уклоненіемъ отъ мысли о самостоятельности обществъ; ибо таковая искусственно вымышленная единица, не представляя общихъ интересовъ, вошедшихъ въ составъ ее, была бы лишь административною инстанціею, лишенною всякаго жизненнаго значенія. Въ послѣдствіи, когда срочно-обязанный періодъ кончится, тогда само собою все земледѣльческое сословіе сольется въ одно вѣдомство, тогда нѣсколько деревень будутъ имѣть общіе интересы, административная единица измѣнится, и время укажетъ гдѣ именно она образуется. Самостоятельность сельскаго общества должна выражаться въ управленіи, посредствомъ мірскаго схода, хозяйственною частію селенія, и въ управленіи администраціею деревни чрезъ посредство, избраннаго крестьянами изъ среды своей, старосты.

Нѣсколько такихъ обществъ, находящихся въ извѣстной мѣстности, имѣющей одинаковые земскіе интересы, образуютъ округъ, управляемый въ административномъ и хозяйственномъ отношеніи собраніемъ землевладѣльцевъ и избраннымъ землевладѣльцами изъ числа потомственныхъ дворянъ административнымъ органомъ—Мировымъ Судьею. Нѣсколько округовъ, имѣющихъ также общіе земскіе интересы, образуютъ уѣздъ, управляемый въ административномъ и хозяйственномъ отношеніи собраніемъ помѣщиковъ и избраннымъ ими, также изъ числа потомственныхъ дворянъ, административнымъ органомъ—Уѣзднымъ Предводителемъ; и наконецъ нѣсколько уѣздовъ, имѣющихъ общіе земскіе интересы, образуютъ губернію, управляемую собраніемъ всѣхъ потомственныхъ дворянъ и избраннымъ ими изъ среды своей административнымъ органомъ — Губернскимъ Предводителемъ.

Въ періодъ срочно-обязанный крестьяне, не получившіе еще полной гражданской свободы, не могутъ принимать участія въ уѣзномъ и губернскомъ управленіи, но само собою разумѣется, что, съ развитіемъ народной жизни и съ пріобрѣтеніемъ земледѣльцами полной гражданской самостоятельности, они должны также принять участіе въ дѣлѣ общаго правленія.

Все вышеизложенное вовсе не отвергаетъ общей государственной централизаціи. Она должна быть для общей связи всѣхъ разнородныхъ частей нашего государства; но кругъ дѣйствія ея долженъ быть ограниченъ только дѣлами общаго государственнаго интереса и пользы; вмѣшательство же центральной власти во внутреннюю жизнь страны не только не приноситъ пользы, а вредъ, ибо главнымъ ея органамъ недоступны всѣ обыденные интересы каждой мѣстности, неизвѣстны всѣ мѣстныя условія и потому всѣ предписанія объ управленіи этими интересами составляютъ въ общихъ фразахъ, ничего не рѣшающихъ и предоставляющихъ мѣстнымъ исполнителямъ обширное поле для произвольнаго и безотвѣтственнаго толкованія. Отсюда — источникъ всѣхъ злоупотребленій, отсюда всеобщее равнодушіе управляемыхъ, отсюда всеобщій ропотъ неудовольствія.

Третье начало, на которомъ должно быть основано мѣстное управленіе, есть довѣріе къ административнымъ органамъ, а потому учрежденіе мѣстнаго управленія чрезъ посредство избранныхъ сословіями лицъ и отвѣтственность ихъ передъ избирателями.

Четвертое начало есть точное разграниченіе властей административной, полицейской и судебной. Въ настоящее время переворота и при совершенномъ сліяніи всѣхъ властей, отдѣленіе оныхъ не представляется возможнымъ, но нельзя не имѣть этого въ виду при окончательномъ устройствѣ управленія. Реформа, веденная сверху не требуетъ внезапной перемѣны и потрясенія всего существующаго порядка. Она должна дать просторъ народной жизни и потомъ слѣдить за всѣми проявленіями этой жизни и постоянно удовлетворять выказывающимся потребностямъ. Но судебная власть, какъ главный законный контроль за дѣйствіями всѣхъ и каждого, должна быть самостоятельна съ самаго начала. Безпристрастіе суда внушаетъ уваженіе къ закону, а законъ есть выраженіе общественной совѣсти; слѣдовательно вѣрнѣйшее мѣрило общественнаго развитія и общественныхъ потребностей. Законы, вытекшіе изъ обычаевъ страны, порядокъ судопроиз-

водства, которому сочувствуетъ народъ, вѣрнѣе всего могутъ обезпечивать право каждаго члена государства. Наше бумажное, многосложное производство далеко не удовлетворяетъ народнымъ потребностямъ и сложившаяся поговорка: не бойся суда, а бойся судьи, показываетъ, до какой степени народъ не вѣритъ въ правосудіе. Вотъ причины, по которымъ для крестьянъ вмѣсто всякихъ расправъ, напоминающихъ собою судебныя инстанціи съ ихъ протоколами, судьями, злоупотребленіями и всѣмъ бумажнымъ производствомъ устроенъ сходъ старшинъ въ селеніи, а въ округѣ судъ присяжныхъ. Тутъ дѣла рѣшаются по совѣсти, а народъ нашъ привыкъ уважать, что старшіе прикажутъ; зачѣмъ пріучать его ко всему изобрѣтенному бумажнымъ производствомъ.

Устройство всего судебного порядка выходило изъ предѣловъ занятій Комитета; но онъ не могъ не остановиться на необходимости гласности въ судахъ, этого общественнаго контроля надъ дѣйствіями всѣхъ и каждаго. Благодѣтельное вліяніе гласности не требуетъ дальнѣйшаго поясненія.

Всѣ предположенія свои Комитетъ счелъ нужнымъ объяснить со всею откровенностію, ибо, бывъ призванъ, чтобы урочевать язвы крѣпостнаго права, онъ не могъ оставить безъ вниманія всего того, что можетъ помѣшать благимъ предначертаніямъ Государя Императора: устранить всеобщій произволъ.

## ГЛАВА IX.

§ 275. Для того, чтобы крѣпостные, привыкшіе къ постоянной опеке, могли мало по малу войти въ гражданскую жизнь, необходимо предоставить помѣщику попеченіе о живущемъ на его земляхъ населеніи, а также надзоръ за дѣйствіями сходовъ и начальственныхъ въ обществѣ лицъ. Надзоръ этотъ не будетъ стѣснять самостоятельности обществъ; но помѣщикъ, какъ болѣе опытный въ гражданской жизни, какъ ближайшій наблюдатель за внутреннею жизнью крестьянъ на его землѣ поселенныхъ и наконецъ какъ лицо, котораго поземельные интересы, неразрывно связаны съ интересами общества, принесетъ своимъ попеченіемъ большую пользу для нравственнаго воспитанія крестьянъ, столь необходимаго для гражданской самостоятельности сословія. Предоставленіе помѣщику начальства надъ обществомъ, какъ сказано въ пра-

вительственной программѣ, Комитетомъ признано невозможнымъ; ибо всякая власть есть сила, но какая же сила оставляется правительственными распоряженіями за помѣщиками? Крестьяне образуютъ изъ себя сельскія общества и управляютъ мірскими сходами, отведенныя имъ земли поступаютъ въ общественное и притомъ постоянное пользованіе міра. Остается за помѣщикомъ одно право отвѣчать предъ Правительствомъ во всѣхъ безпорядкахъ и во всѣхъ платежахъ общества; но это не право, а обязанность. Правительство же не можетъ налагать на членовъ государства обязанностей, когда лишаетъ ихъ правъ, необходимыхъ для точнаго выполненія оныхъ. Попеченіе, которое принимаютъ на себя помѣщики, есть болѣе нравственная обязанность всякаго дворянина, чѣмъ обязанность государственная. Это попеченіе только для помѣщиковъ доступно, потому что власть помѣщиковъ на крѣпостныхъ основана не на феодальныхъ, а болѣе на патриархальныхъ отношеніяхъ, и потому въ особенности, что по духу нашего народа, трудно разорвать вѣковую связь между двумя сословіями.

Остальные §§ сей Главы истекаютъ изъ предъидущаго или по самому смыслу своему не требуютъ объясненія, исключая слѣдующихъ:

§ 287. Право, упомянутое въ семь §, необходимо предоставить помѣщику, дабы не лишить его возможности продолжать свое хозяйство. Досель у насъ большая часть имѣній управлялась старостами, выбранными изъ крестьянъ и потому собственно не образовалось особаго класса управляющихъ. Если вдругъ прекратить существовавшій порядокъ, то гдѣ могутъ найти помѣщики лицъ, которымъ довѣрятъ свое хозяйство и въ особенности въ минуту переворота?

§ 291. При всеобщей необразованности крестьянъ и въ особенности при неразвитіи въ нихъ чувства уваженія личности, необлеченной произвольно властію, необходимо оградить помѣщика, какъ ближайшаго сосѣда крестьянъ, отъ всѣхъ оскорбленій, которыя они, по грубости своей, могутъ ему нанести.

§ 292. Помѣщикъ, отдавъ часть своего достоянія для общей пользы крестьянамъ за повинности, существенно ничѣмъ не гарантированныя, вправѣ требовать, чтобы всѣ возбуждающіе крестьянъ къ неисполненію ими повинностей къ помѣщику, были строго Правительствомъ наказываемы. Впрочемъ въ этомъ заключается и выгода самаго Правительства, ибо примѣръ неисполненія обязанностей можетъ быть гибеленъ и для всего государственнаго устройства.

§ 293. Въ семь § обращено особенное вниманіе на духовенство, потому что оно вездѣ стремилось расширить свою свѣтскую власть и свое значеніе. Доселѣ въ Россіи духовенство было подчинено во всемъ свѣтской власти. Но въ минуту переворота оно можетъ воспользоваться новымъ положеніемъ крестьянъ и стремиться къ распространенію своей власти на счетъ помѣщиковъ. Это опасеніе тѣмъ болѣе представляется основательнымъ, что опытомъ доказывается, что въ большей части возмущеній крестьянъ противъ помѣщиковъ, самую главную роль разыгрывало всегда мѣстное духовенство.

## ГЛАВА X.

Прежде чѣмъ упразднить крѣпостное право, а вмѣстѣ съ тѣмъ и помѣщичью власть, необходимо установить другую власть, которая была бы готова принять начальство надъ крестьянами. Невозможно оставить народъ, хотя на короткое время, безъ твердо-установленной власти, поэтому, до обнародованія Высочайше утвержденнаго положенія, необходимо учредить Уѣздное Присутствіе, раздѣлить уѣзды на округа и избрать Мирowychъ Судей и ихъ помощниковъ.

По обнародованіи Высочайше утвержденнаго положенія введеніе онаго во всѣхъ частяхъ должно совершиться какъ можно скорѣе, дабы удовлетворить напряженному ожиданію народа; но такъ какъ для этого представляетъ неодолимое препятствіе отводъ крестьянамъ земель, то слѣдуетъ по крайней мѣрѣ немедленно упразднить личное крѣпостное право.

Какъ скоро положеніе будетъ обнародовано, помѣщики утратятъ власть свою и невозможно будетъ болѣе оставлять народъ въ крѣпостномъ состояніи.

По этимъ соображеніямъ Комитетъ постановилъ, что предоставленіе крестьянамъ личныхъ правъ и введеніе мірскаго управленія должно послѣдовать немедленно по обнародованіи Высочайше утвержденнаго положенія, а отводъ крестьянамъ земель и установленіе за оныя повинностей должно быть окончено въ продолженіи трехъ лѣтъ.

Для того, чтобы ускорить какъ можно болѣе введеніе положенія въ хозяйственномъ отношеніи, Комитетъ считаетъ нужнымъ предоставить помѣщикамъ и крестьянамъ право въ продолженіе 6-ти мѣсяцевъ заключать между собою условія на доброволь-

номъ соглашеніи основанныя. Этимъ путемъ должно значительно ускориться окончательное введеніе положенія.

1-го Октября назначено Комитетомъ для объявленія крестьянамъ положенія и для предоставленія имъ личныхъ правъ потому, что въ это время уже кончаются полевая работы и что въ зимнее время, свободное отъ работъ, помѣщикамъ и крестьянамъ удобнѣе будетъ заключить между собою договоръ, или составить уставную грамоту.

Всѣ параграфы сей главы основаны на вышеизложенныхъ соображеніяхъ и потому не требуютъ особаго объясненія.



## ОБЪЯСНЕНИЕ, ПОЧЕМУ НѢКОТОРЫЯ УКАЗАНІЯ МИНИСТРА ВНУТРЕННИХЪ ДѢЛЪ НЕ ВОШЛИ ВЪ ПОЛОЖЕНІЕ.

Отношеніе Министра внутреннихъ дѣлъ къ начальнику Рязанской губерніи отъ 3-го апрѣля 1858 года за N 261.

1. Будущее на основаніяхъ, въ Высочайшемъ рескриптѣ изложенныхъ, устройство сословія помѣщичьихъ крестьянъ должно быть приведено въ дѣйствіе не вдругъ, а постепенно. Для этого крестьяне должны быть сначала въ состояніи переходномъ, болѣе или менѣе крѣпки землѣ; а потомъ уже въ окончательномъ, когда правительство разрѣшитъ имъ выходъ изъ одной мѣстности въ другую съ надлежащими ограниченіями и условіями. Для переходнаго состоянія слѣдуетъ назначить опредѣленный срокъ по усмотрѣнію Комитета, не свыше 12 лѣтъ.

2. На основаніи началъ, указанныхъ въ Высочайшемъ рескриптѣ, помѣщикамъ сохраняется право собственности на всю землю; но крестьянамъ, въ видахъ предотвращенія вредной подвижности и бродяжничества въ сельскомъ населеніи, оставляется ихъ усадебная осѣдность, пріобрѣтаемая ими въ теченіи опредѣленнаго срока въ собственность посредствомъ выкупа; сверхъ того предоставляется въ пользованіе крестьянъ надлежащее по мѣстнымъ удобствамъ, для обезпеченія ихъ быта и для выполненія ихъ обязанностей предъ правительствомъ и помѣщикомъ, количество земли, за которое они или платятъ оброкъ, или отбываютъ работу помѣщику. При подробномъ развитіи и примѣненіи сихъ основаній необходимо принять къ соображенію слѣдующее:

1. Подъ усадебною осѣдlostію, или крестьянскою усадьбою слѣдуетъ разумѣть ихъ жилища и хозяйственныя строенія съ землею подъ оными и огородамъ.

2. Права состоянія крестьянъ, по окончательномъ ихъ устройствѣ (кромѣ права выхода въ другія мѣстности, которое въ свое время будетъ опредѣлено особымъ распоряженіемъ правительства) и право собственности на усадьбу пріобрѣтаются или

Принять Комитетомъ.

Принять кромѣ того, что крестьяне необязаны выкупать въ опредѣленное время усадьбъ, какъ сіе будетъ ниже объяснено.

Принять безусловно.

цѣлымъ міромъ, или крестьянскими семействами отдѣльно, не иначе какъ уплатою въ томъ или другомъ случаѣ владѣльцу выкупа, въ продолженіи опредѣленнаго срока. При выкупѣ міромъ, усадебныя участки остаются въ постоянномъ и исключительномъ пользованіи крестьянскихъ семействъ, къ тому міру принадлежащихъ. При отдѣльномъ же выкупѣ крестьянскими семействами, семейства сіи съ выкупленною усадьбою остаются въ составѣ міра и подчиняются всѣмъ условіямъ мірскаго устройства и управленія.

Не могъ быть принятъ за вослѣдовавшимъ 17 января журналомъ Главнаго Комитета, которымъ отмѣнено рѣшеніе Рязанскаго Губернскаго Комитета о присоединеніи къ выкупу усадебной осѣлости выкупа крѣпостнаго права. Непринятіемъ этого пункта помѣщики потерпѣли значительныя убытки, ибо доселѣ люди безъ земли покупались и продавались отъ 30 до 50 рубл. сер. за душу. Таковая продажа людей не только была дозволена закономъ, но даже само Правительство, по силѣ 1188 ст. IX т. св. зак., выдавало опредѣленныя суммы за отходящихъ въ казенное вѣдомство крѣпостныхъ безъ земли. Вознагражденіе собственниковъ за повинности крестьянъ необходимо не только для поддержанія благосостоянія помѣщиковъ, но и для того, чтобы не поколебать довѣрія къ тому, что Государство охраняетъ и уважаетъ право собственности законно пріобрѣтенное и законно укрѣпленное. Предоставленіе крестьянскихъ усадебъ въ выкупъ не всему міру, а отдѣльнымъ членамъ общества не принято; потому что выкупъ усадебъ требуется правительствомъ въ видахъ отвращенія пролетаріата, а если допустить выкупъ усадебъ въ частную собственность отдѣльныхъ членовъ общества, то они неминуемо будутъ ими проданы при первой необходимости, такъ какъ въ сущности усадьба не обезпечиваетъ крестьянина и не упрочиваетъ его быта. Подчиненіе міру выпукленныхъ въ частную собственность усадебъ было бы отнятіемъ у частнаго собственника права располагать своею собственностью, чего допустить невозможно.

3. Означенная уплата можетъ быть произведена или деньгами или особыми работами, независимо отъ тѣхъ, которыя крестьяне обязаны отбывать помѣщику за земли, отводимыя имъ, на основаніи по 4 сей статьи, въ пользованіе, и за иныя, предоставляемыя помѣщикомъ въ пользу крестьянъ, по его усмотрѣнію, угодыя или мѣстныя выгоды.

Не принятъ потому что не представляется возможнымъ кого бы то ни было принуждать къ покупке. Могутъ быть еще вынужденныя продажи, но

вынужденныхъ покупокъ, безъ явнаго нарушенія права, допустить не возможно. Выкупъ крестьянами усадебъ посредствомъ способа, указаннаго въ семь пунктѣ и въ п. 8, признанъ невозможнымъ, потому что тогда на весь срочно-обязанный періодъ бытъ крестьянъ не только не улучшится, а значительно будетъ хуже и наконецъ ими будутъ пріобрѣтены усадьбы, нисколько не обезпечивающія ихъ быта какъ земледѣльцевъ, и имѣющія важность лишь по отношенію къ полевой землѣ.

4. Изъ остальной земли, за отдѣленіемъ усадебной, предоставляется надлежащее по мѣстнымъ обстоятельствамъ и обычаямъ количество земли въ пользованіе крестьянъ для обезпеченія ихъ быта и выполненія ихъ обязанностей предъ Правительствомъ и помѣщикомъ. За пользованіе сею землею крестьяне обязаны или отбывать для помѣщика натуральныя повинности и работы, или же платить помѣщику оброкъ деньгами или произведеніями.

5. Земля, однажды отведенная въ пользованіе крестьянъ, должна постоянно оставаться въ распоряженіи міра, и обмѣнъ ея или части оной съ присоединеніемъ къ господскимъ полямъ, не можетъ быть допущенъ иначе, какъ по соглашенію съ міромъ и съ утвержденія тѣхъ особыхъ по уѣздамъ присутствій, кои будутъ учреждены на основаніи новаго положенія.

Принять безусловно.

Не принять, потому что обоюдное согласіе возможно только когда есть общія выгоды; помѣщики же и крестьяне не всегда могутъ имѣть одинаковыя интересы. Между тѣмъ нельзя въ исчисленныхъ Комитетомъ случаяхъ лишать помѣщика права производить обмѣны полей, это было бы равносильно лишенію его права собственности на отводимыя крестьянамъ въ пользованіе земли. Въ землѣ отведенной крестьянамъ въ пользованіе открылись наприм: руды, которыя принадлежатъ помѣщику, ему представилась возможность устроить на ихъ земляхъ мельницу, которая увеличитъ его доходъ и т. п., крестьяне не согласны на обмѣнъ; ибо имъ отъ этого нѣтъ ни какой выгоды; но за что же собственникъ лишается своего права. Это было бы посягательствомъ на право собственности и противорѣчило бы духу — смыслу и буквѣ Высочайшаго рескрипта.

6. Размѣръ выкупа по 2 п. сей статьи определяется оцѣнкою не одной усадебной земли и строеній, но и промысловыхъ выгодъ и мѣстныхъ удобствъ.

7. На этомъ же основаніи устанавливается и размѣръ оброка и повинностей натурою за отводимую по 4 п. сей же статьи въ пользованіе крестьянъ землю.

8. Выкупъ можетъ разлагаться платежемъ погодно на все время переходнаго состоянія.

9. Не нарушая существующаго мірскаго устройства, слѣдуетъ сохранить каждому семейству право на надѣлъ въ его пользованіе землю, стараясь недопускать частаго передѣла и дробленія полей.

10. вмѣстѣ съ тѣмъ необходимо сохранить и опредѣлить: права главы семьи крестьянской, права наслѣдства относительно усадебъ и тягловыхъ участковъ, и условія, при которыхъ допускается раздѣлъ семей.

11. Натуральная повинности и работы отправляются по особымъ урочнымъ положеніямъ, кои должны быть составлены Комитетомъ на основаніяхъ сколько возможно простыхъ и не сложныхъ.

и 12. Въ случаѣ неисправности во взносѣ оброка, крестьянинъ обращается на работы натурою. Независимо отъ сего должны быть опредѣлены съ надлежащею подробностію мѣры, обеспечивающія исправное исполненіе крестьянами какъ денежныхъ, такъ и прочихъ повинностей помѣщику.

Приняты, но оцѣнку промысловыхъ выгодъ и мѣстныхъ удобствъ предположено сдѣлать при введеніи положенія, такъ какъ теперь Комитетъ не имѣетъ въ виду всѣхъ особенностей губерніи.

Не принять на томъ же основаніи какъ и п. 3.

Принять.

Не исполнено потому, что Комитетъ не признаетъ нужнымъ вмѣшиваться въ семейныя отношенія крестьянъ, въ которыя большая часть помѣщиковъ не входили даже при крѣпостномъ правѣ; уваженіе къ главамъ семейства вполне развито у нашихъ крестьянъ и опредѣлять права главы семейства нѣтъ никакой надобности. Опредѣлить случаи раздѣла семей не возможно; часто семьи дѣлятся отъ того, что бабы ссорятся; нельзя же этого правила ввести въ положеніе; а между тѣмъ ссора бабъ разоряетъ часто все семейство и раздѣлъ при семъ случаѣ необходимѣе чѣмъ въ другихъ.

Принять.

Принять и постановлены мѣры, обеспечивающія исправное отбываніе повинностей, но Комитетъ сознаетъ все ихъ безсиліе; ибо когда вся плата за трудъ отдана впередъ, или когда земля отдана въ аренду безъ залоговъ и даже безъ возможности возратить ее, если неисправенъ арендаторъ, то всѣ гарантіи, которыя могутъ быть придуманы, будутъ казаться гарантіями только на бумагѣ, а на дѣлѣ ихъ не будетъ.

III. Вотчинная Полиція оставляется помѣщику. Крестьяне должны быть распределены на мірскія общества. Завѣдываніе мірскими дѣлами и мірская расправа предоставляются мірскимъ сходамъ и составленнымъ изъ крестьянъ мірскимъ судамъ, подъ наблюдениемъ и съ утвержденія помѣщиковъ.

IV. По утвержденіи новаго положенія и по введеніи онаго въ дѣйствіе,

1. продажа, дареніе и всякое отчужденіе крестьянъ безъ земли равно переселеніе крестьянъ противъ воли ихъ въ другія имѣнія и обращеніе въ дворовые должны быть прекращены; а съ другой стороны крестьянамъ, въ продолженіе переходнаго состоянія, не можетъ быть дозволено оставлять имѣніе безъ согласія міра и безъ разрѣшенія помѣщика.

и 2. Предоставляется помѣщикамъ право, во все время переходнаго состоянія, нерадивыхъ и порочныхъ крестьянъ сдавать въ рекруты или отдавать въ распоряженіе Правительства, для переселенія въ другія губерніи, но не иначе, какъ съ утвержденія тѣхъ присутствій, кои будутъ по уѣздамъ образованы на основаніи новаго положенія.

Принять въ томъ смыслѣ, что вотчинная полиція предоставлена Мировому Судьѣ, избранному помѣщиками изъ среды своей.

Принять, кромѣ переселенія, которое въ нѣкоторыхъ случаяхъ допущено безъ согласія крестьянъ на томъ основаніи, что обоюдное согласіе возможно лишь при существованіи и обоюдныхъ выгодъ. Помѣщики же и крестьяне по образу жизни и понятіямъ и различному способу хозяйства, не всегда могутъ прійти къ обоюднымъ соглашеніямъ. Крестьянъ привыкшихъ къ общинному владѣнію землями, помѣщичья усадьба не стѣсняетъ, а сосѣдство свободныхъ крестьянъ, непривыкшихъ уважать право собственности, окончательно разстроитъ въ иныхъ случаяхъ помѣщичье хозяйство.

Принять съ тѣмъ только, что помѣщикъ представляетъ нерадиваго и порочнаго крестьянина для предоставленія въ распоряженіе Правительства чрезъ посредство Мироваго Судьи. При семъ Комитетъ долженъ присовокупить, что если таковое право будетъ предоставлено помѣщикамъ, то должно постановить, что требованіе помѣщика объ удаленіи изъ его имѣнія вреднаго члена общества, не должно быть ни въ какомъ случаѣ отвергаемо административными распоряженіями. Если же допустить, что административнымъ порядкомъ будетъ нарушаться право, которое по закону предоставлено помѣщикамъ, то это поведетъ лишь къ страшнымъ столкновеніямъ между помѣщиками и крестьянами. Возвращенные административнымъ порядкомъ въ имѣніе люди, какъ это

доказывается опытом и въ настоящее время, сдѣлаются еще вреднѣе, чѣмъ были до представленія ихъ помѣщиками въ распоряженіе Правительства и будутъ вымѣщать свою злобу на самихъ помѣщикахъ, которые увлекаясь существующимъ въ законѣ правомъ, понадѣются на содѣйствіе мѣстныхъ властей къ водворенію въ ихъ имѣніяхъ порядка.

VI. Въ проэктѣ, который будетъ составленъ Комитетомъ, должны быть опредѣлены и указаны:

1. Правила отправленія крестьянами рекрутской повинности. Поставка рекрутъ должна быть предоставлена мѣрскимъ обществамъ, съ утвержденія помѣщика.

2. Способы обезпеченія народнаго продовольствія и исправнаго поступленія податей. Для сего было бы полезно лучшее устройство мѣрскихъ магазиновъ и учрежденіе общественныхъ запасекъ и мѣрскихъ капиталовъ.

3. Мѣры, необходимыя для утвержденія между крестьянами правилъ вѣры и нравственности; для распространенія между ними грамотности и полезныхъ ремеслъ, для призрѣнія престарѣлыхъ и увѣчныхъ, для пособія больныхъ и т. п.

Отношеніе Министра Внутреннихъ Дѣлъ къ С. Петербургскому Генералъ-Губернатору, отъ 17 февраля 1851 года за N 104.

1. Выкупъ усадебъ. Онъ можетъ быть совершенъ различными способами, сообразно съ мѣстными средствами и потребностями. Если при всѣхъ

По 1 п. правила постановлены.

По 2 п. правила постановлены, но объ учрежденіи мѣрскихъ запасакъ, такъ несродныхъ русскому крестьянину и вообще неприносящихъ никакой пользы, ибо общественное всегда обрабатывается дурно и нерадиво, Комитетъ постановленія не сдѣлалъ тѣмъ болѣе, что вся земля въ Рязанской губерніи требуетъ удобренія. Кто же будетъ удобривать землю, подъ мѣрскую запашку отведенную? У крестьянъ для этого нѣтъ средствъ; а возложить эту обязанность на помѣщиковъ совершенно несправедливо и невозможно.

По 3 п. никакого положенія не сдѣлано, ибо каждая изъ указанныхъ въ ономъ мѣрѣ требуетъ обширныхъ работъ, которыхъ Комитетъ не могъ даже и начать составлять по краткости назначеннаго для его занятій времени. Написать же какія либо положенія, въ видѣ только отписки на требованіе Г-на Министра Внутреннихъ Дѣлъ, Комитетъ по сущности самыхъ предметовъ не счелъ не только нужнымъ, но даже недостойнымъ важности порученнаго ему дѣла.

льготахъ, которыя помѣщики, стремясь къ улучшенію быта своихъ крестьянъ, не преминутъ конечно имъ предоставить, выкупъ сей не успѣлъ бы совершиться въ теченіе переходнаго времени, то срокъ выкупа можетъ быть продолженъ, хотя срокъ вообще переходнаго періода и не долженъ ни въ какомъ случаѣ превышать двѣнадцати лѣтъ. Долговья обязательства могутъ оставаться на крестьянахъ и по полученіи ими всѣхъ личныхъ правъ, съ тѣмъ только, что, до окончательнаго за усадьбы платежа, крестьяне сіи не будутъ полными ихъ владѣльцами.

2. Относительно владѣнія усадьбами можетъ быть постановлено, что выкупленные крестьянами усадьбы должны переходить по наслѣдству и по даренію, или чрезъ продажу только члену того же крестьянскаго мірскаго общества, или лицу въ то общество принимаемому.

3. Перенесеніе крестьянскихъ усадебъ на другія въ томъ же имѣнніи мѣста можетъ быть допускаемо, но не иначе, какъ съ обоюднаго согласія помѣщика и крестьянъ и съ утвержденія особаго мѣстнаго присутствія.

4. Въ отношеніи отводимыхъ въ пользованіе крестьянскаго мірскаго общества полей и другихъ угодій, замѣнъ оныхъ и всякія въ томъ перемѣны, сообразно потребностямъ обоюднаго хозяйства помѣщика и сельскаго общества могутъ быть дозволены по взаимному ихъ соглашенію: недоумѣнія, могущія при семъ возникнуть, разрѣшаются также вышеозначеннымъ мѣстнымъ присутствіемъ.

Не принять на томъ же основаніи, какъ и п. 3 перваго отношенія.

Принять.

Не приняты на томъ же основаніи, какъ и п. 1 перваго отношенія.

## ЗАКЛЮЧЕНИЕ,

Комитетъ былъ призванъ для написанія положенія для срочно-обязанныхъ, но окончательная мысль Правительства о томъ, что послѣдуетъ за симъ періодомъ, сокрыта для Комитетовъ. Тѣсная рамка правительственной программы и указанія Министра Внутреннихъ Дѣлъ не могли уяснить Комитету конечныхъ цѣлей и видовъ Правительства, при разрѣшеніи данной ему Высочайшимъ Рескриптомъ задачи улучшить бытъ крестьянъ, сохранивъ за помѣщиками права собственности на всю землю.

Достигая по возможности главной предначертанной мысли улучшить бытъ крестьянъ, Комитетъ положилъ слѣдующія основанія своему проекту:

1. Предоставленіе крестьянамъ личныхъ и имущественныхъ правъ, другимъ податнымъ сословіямъ присвоенныхъ.

2. Устраненіе при управленіи крестьянами всякаго личнаго произвола помѣщиковъ и всякой съ ихъ стороны опеки несомвѣстной съ свободою.

3. Предоставленіе сельскимъ обществамъ самостоятельности въ обсужденіи и рѣшеніи дѣлъ, какъ хозяйственнаго, такъ и мірскаго управленія.

4. Обеспеченіе быта крестьянъ, какъ земледѣльцевъ, отводимую имъ въ пользованіе землю и при томъ въ количествѣ именно для сего потребномъ, а не въ наименьшемъ, какъ сіе было указано въ правительственной программѣ и въ назначеніи за сіе повинностей, основанныхъ лишь на цѣнности и производительности земли.

5. Уменьшеніе обязательныхъ повинностей крестьянъ и предоставленіе имъ болѣе времени для свободнаго труда, и

6. Устройство новой администраціи, необходимой для отвращенія отъ крестьянъ произвола чиновниковъ, отъ котораго доселѣ охраняли ихъ одни только помѣщики.

Руководясь этими основаніями, Комитетъ значительно улучшилъ бытъ крестьянъ, вполне обеспечилъ ихъ матеріальное благосостояніе и предоставилъ имъ гражданскую свободу. Большаго улучшенія Комитетъ, при ограниченности дѣйствій своихъ и сдѣлать не могъ.

Но другая сторона предложенной въ Высочайшемъ Рескриптѣ задачи далеко не достигаетъ такихъ результатовъ. Помѣщикамъ, правда, сохранено номинальное право собственности на всю землю во



исполненіе буквы Высочайшаго Рескрипта, но въ сущности сословіе это не только лишено почти своей собственности, но даже и почти всѣхъ правъ, кромѣ личныхъ.

1. Личный трудъ крестьянъ, составляющій при полномъ неразвитіи у насъ земледѣльской промышленности и при малонаселенности нашихъ имѣній значительную часть стоимости самыхъ имѣній, уничтожается безъ всякаго вознагражденія; между тѣмъ помѣщики въ силу закона, до объявленія рескрипта, покупали населенныя имѣнія и даже людей на свозъ и не только платили за сіе деньги продавцамъ, но даже 4% пошлыны правительству за то, чтобы оно гарантировало законную ихъ собственность.

2. Вѣря въ прочность таковой гарантіи, помѣщики закладывали въ кредитныхъ учрежденіяхъ свои имѣнія, рассчитывая для уплаты процентовъ на совокупность дохода, получаемого съ земли и отъ выгодъ принудительнаго труда. Нынѣ весь этотъ долгъ падаетъ всею своею тяжестью на одну только землю; ибо повинности крестьянъ соразмѣрены съ количествомъ отводимой имъ въ пользованіе земли.

3. Помѣщики недавно еще дѣлали значительныя предъ другими сословіями пожертвованія на военныя издержки и напрасно будутъ увѣрять нѣкоторые малознакомые съ дѣломъ хозяйства люди, что вся тяжесть этихъ издержекъ падала на крестьянъ; если бы это было такъ, то огромныя суммы, упавшія на дворянскія имѣнія давно бы разорили всѣхъ крестьянъ, а напротивъ видно, что благосостояніе народное ни сколько не упало, а что только долги помѣщиковъ удвоились.

4. Помѣщики удѣляютъ часть своей собственности крестьянамъ за опредѣленныя Комитетомъ повинности ничѣмъ, кромѣ добросовѣстности крестьянъ и ручательства Правительства, негарантированныя, а между тѣмъ всѣ обязанности по займамъ лежатъ на однихъ помѣщикахъ и сверхъ того имъ необходимо для поддержанія своего хозяйства входить въ новые значительные долги, для введенія вольнонаемнаго труда.

5. Помѣщики при существованіи нашего мѣстнаго управленія имѣли доселѣ значеніе какъ правители народонаселенія, живущаго на ихъ земляхъ и отклоняли всѣ злоупотребленія мѣстныхъ властей во имя власти, присвоенной имъ самимъ Правительствомъ. Нынѣ они устраняются отъ участія въ управленіи народомъ и сохраняя только личныя при-

вилегіи, дворянству присвоенныя, становятся въ разрядъ простыхъ землевладѣльцевъ; а всякому извѣстно положеніе нашихъ землевладѣльцевъ, вынужденныхъ постоянно откупаться отъ притѣсненій мѣстныхъ безответственныхъ чиновниковъ.

Всѣ эти причины побуждаютъ Комитетъ обратить вниманіе правительства на помѣщиковъ, такъ какъ способы охранить ихъ матеріальные и сословные интересы находятся въ рукахъ одного только Правительства. Устраненіе всеобщаго произвола, отвѣтственность мѣстныхъ властей, гласность судопроизводства, самостоятельность землевладѣльческихъ обществъ, право участвовать въ дѣлахъ мѣстнаго управленія не въ видѣ чиновниковъ, а представителей сословія, вотъ тѣ вѣрныя гарантіи, которыя одни только могутъ обезпечить благосостояніе помѣщиковъ и вообще землевладѣльцевъ и принести существенную пользу Государству. Благосостояніе государства неразрывно связано съ благосостояніемъ большихъ собственниковъ земли, которые одни только могутъ быть постоянно способны удовлетворять всѣмъ государственнымъ потребностямъ.

Подлинныя обзоръ, объясненіе и заключеніе подписали: За Предсѣдателя Членъ отъ Рязанскаго уѣзда А. Реткинъ и Члены: Г. Звѣревъ, П. Сухотинъ, Ѳ. Офросимовъ, А. Муратовъ, Н. Лихаревъ, И. Злобинъ, Ѳ. Ошанинъ, В. Ключаревъ, А. Арсеньевъ, Е. Протасьевъ, Д. Рыкачевъ, П. Плюсковъ, В. Сазоновъ, В. Насакинъ, В. Сафоновъ, Князь С. Волконскій, Члены отъ Правительства Ал. Кошелевъ и Дмитрій Самаринъ съ представленіемъ особаго обзора, Членъ отъ Михайловскаго уѣзда С. Голубцовъ, Членъ отъ Егорьевскаго уѣзда А. Аванасьевъ съ особымъ мнѣніемъ.

# ПОЛОЖЕНІЕ

## Объ улучшеніи быта помѣщичьихъ крестьянъ имѣній мелкопомѣстныхъ.

### ОТДѢЛЕНІЕ I.

#### ОБЪ ОПРЕДѢЛЕНІИ ИМѢНІИ МЕЛКОПОМѢСТНЫХЪ.

§ 1. Каждое имѣніе, приносящее менѣе 500 руб. сер. чистаго годоваго дохода собственно отъ земли, въ дѣйствительномъ владѣніи помѣщика состоящей, считается мелкопомѣстнымъ.

§ 2. Исчисленіе чистаго дохода, приносимаго имѣніемъ, выводится изъ сравненія опредѣленныхъ Комитетомъ для срочно-обязаннаго періода крестьянскихъ повинностей съ назначеннымъ въ разныхъ мѣстностяхъ губерніи поземельнымъ надѣломъ.

§ 3. Такъ какъ Рязанская губернія въ отношеніи надѣла землею срочнообязанныхъ крестьянъ, при совершенно одинаковыхъ повинностяхъ (въ 7 р. 50 к. съ души), раздѣлена на 8 различныхъ категорій: то всѣ имѣнія, лежащія въ той или другой мѣстности по принятому дѣленію признаются мелкопомѣстными, ежели въ нихъ окажется удобной земли менѣе нижеслѣдующаго количества:

Въ 1-й категоріи, гдѣ опредѣленъ надѣлъ въ  $1\frac{1}{4}$  десят. на душу при — 83 дес.

Во 2-й съ надѣломъ въ  $1\frac{1}{2}$  дес. при — 100 дес.

Въ 3-й съ надѣломъ въ  $1\frac{5}{4}$  дес. при — 116 —

— 4-й съ надѣломъ въ 2 дес. при — 133 —

— 5-й съ надѣломъ въ  $2\frac{1}{4}$  дес. при — 150 —

— 6-й съ надѣломъ въ  $2\frac{1}{2}$  дес. при — 166 —

— 7-й съ надѣломъ въ 3 дес. при — 200 десятинахъ.

и наконецъ въ 8-й, гдѣ по неимѣнію пахатныхъ земель назначенъ надѣлъ одною луговою землею, смотря по цѣнности оной, тамъ отъ 33 до 66 дес.

**ПРИМѢЧАНІЕ.** Само собою разумѣется, что имѣніе признается мелкопомѣстнымъ только тогда, когда у владѣльца онаго не окажется въ другихъ мѣстахъ недвижимыхъ имѣній, или домовъ въ городахъ, приносящихъ такой доходъ, который въ совокупности съ первымъ будетъ превышать утвержденную норму для мелкопомѣстныхъ.

§ 4. Определе́ніе, какія именно изъ помѣщичьихъ имѣній должны быть отнесены по изъясненной нормѣ доходности къ разряду мелкопомѣстныхъ, производитъ Комитетъ во 2-й періодъ его занятій.

§ 5. Определе́нія Комитета предъявляются владѣльцамъ чрезъ членовъ Комитета, которые въ тоже время отбираютъ письменные отзывы отъ каждаго мелкопомѣстнаго владѣльца о согласіи, или несогласіи его на выкупъ казною однихъ людей ему принадлежащихъ, или всего имѣнія его и отзывы эти представляютъ въ Комитетъ.

§ 6. Изъ собранныхъ такимъ образомъ свѣдѣній Комитетъ составляетъ вѣдомость имѣніямъ мелкопомѣстныхъ дворянъ и подраздѣляетъ ихъ на разряды для постепеннаго въ послѣдствіи времени выкупа.

§ 7. Къ 1-му разряду относятся всѣ тѣ мелкопомѣстныя имѣнія, въ которыхъ крестьяне или дворовые не имѣютъ собственной осѣлости, а живутъ съ помѣщиками своими на одной усадьбѣ; ко 2-му всѣ имѣнія, въ которыхъ крестьяне, хотя и поселены на отдѣльныхъ усадьбахъ, но исполняютъ барщинскія повинности; а къ 3-му всѣ имѣнія, въ которыхъ крѣпостные люди поселены на отдѣльныхъ усадьбахъ и состоятъ на оброкѣ.

§ 8. Вѣдомость предположеннымъ къ выкупу имѣніямъ утверждается общимъ присутствіемъ Комитета и служитъ въ послѣдствіи неопровержимымъ документомъ при совершеніи выкупа; изъ мелкопомѣстныхъ же владѣльцевъ никто не имѣетъ права протестовать противъ выкупа въ отѣну разъ изъявленнаго имъ на это согласія.

## ОТДѢЛЕНІЕ II.

### О СРЕДСТВАХЪ КЪ УСТРОЙСТВУ БЫТА КРЕСТЬЯНЪ МЕЛКОПОМѢСТНЫХЪ ИМѢНІЙ.

§ 9. Крестьяне и дворовые люди мелкопомѣстныхъ имѣній выкупаются Правительствомъ съ уплатою за каждую ревизскую мужескаго пола душу по 100 р. сереб.

§ 10. Для предоставленія Правительству способовъ къ постепенному устройству выкупленныхъ крестьянъ, выкупъ производится въ продолженіи 12 лѣтъ, т. е. въ теченіе всего періода срочно-обязаннаго положенія.

§ 11. Выкупъ каждого изъ указанныхъ въ § 7 разрядовъ производится въ 4-хъ лѣтній срокъ и въ послѣдовательности, опредѣляемой количествомъ дохода съ имѣнія получаемаго.

§ 12. Въ 1-й четырехъ-лѣтній срокъ подлежатъ выкупу крестьяне и дворовые люди имѣній мелкопомѣстныхъ, неимѣющіе собственной осѣдности, во 2-й имѣющіе собственную осѣдность и состоящіе на барщинѣ, а въ 3-й осѣдлые оброчные.

§ 13. Такъ какъ процессъ выкупа и устройства крестьянъ въ каждомъ изъ означенныхъ разрядовъ мелкопомѣстныхъ имѣній потребуетъ различныхъ отъ Правительства мѣръ: то нижеслѣдующими правилами опредѣляются мѣры эти относительно каждаго разряда.

§ 14. Выкупъ крестьянъ 1-го разряда производится слѣдующимъ порядкомъ: по вѣдомости, составленной Комитетомъ, Правительство назначаетъ число имѣній къ выкупу на каждый годъ 1-го періода и, независимо отъ извѣщенія о томъ губернскаго начальства, публикуетъ во всеобщее извѣстіе для устраненія всякихъ недоразумѣній.

§ 15. Губернское начальство, по полученіи списковъ имѣніямъ, назначеннымъ къ выкупу, предъявляетъ оныя крестьянамъ по принадлежности съ отобраніемъ отъ нихъ отзывать, въ какое сословіе они желаютъ причислиться.

§ 16. По исполненіи сего Губернское начальство дѣлаетъ распоряженіе о расчетѣ владѣльцевъ за крестьянъ имъ принадлежащихъ удерживая при томъ сумму долговъ кредитнымъ установленіямъ и всѣ числящіяся на имѣніи казенныя недоимки; если же ни тѣхъ, ни другихъ на имѣніи не окажется, то сумма за крестьянъ выдается владѣльцу сполна.

§ 17. По окончаніи расчета, губернское начальство распоряжается немедленнымъ приѣмомъ крестьянъ и о тѣхъ изъ нихъ, которые изъявили желаніе причислиться въ городское сословіе, сообщаетъ Казенной Палатѣ, а о желающихъ причислиться къ казеннымъ селеніямъ, или поселиться на свободныхъ казенныхъ земляхъ, Палатѣ Государственныхъ Имуществъ, препровождая и именныя списки крестьянъ.

§ 18. По окончаніи расчета съ владѣльцами за крестьянъ и по приѣмѣ ихъ въ казну, всѣ отношенія помѣщиковъ къ ихъ крѣпостнымъ людямъ прекращаются и забота объ устройствѣ ихъ участи остается на обязанности Правительства; но каждому изъ владѣльцевъ вмѣняется въ непремѣнную обязанность все движимое имущество выкупаемыхъ отдать имъ сполна безъ всякаго возмездія. За этимъ

обязываются строго наблюдать чины, на которыхъ возложенъ будетъ пріемъ имѣній въ казну.

§ 19. Выкупленные такимъ образомъ отъ правительства крестьяне и дворовые люди приписываются въ городскія общества во всякомъ случаѣ безъ согласія общества; для приписки же въ казенныя селенія требуется согласіе общества только тѣхъ селеній гдѣ земли менѣе 3-хъ десят. на душу; во всѣ прочія селенія они приписываются по распоряженію Палаты Государственныхъ Имуществъ.

§ 20. Земля при имѣніяхъ, крестьяне коихъ выкуплены правительствомъ, остается въ полной собственности владѣльцевъ.

§ 21. Выкупъ имѣній 2 и 3-го разрядовъ, по достиженіи очереди производится порядкомъ, указаннымъ въ § 14 положенія.

§ 22. Если правительство пожелаетъ оставить крестьянъ на прежнемъ мѣстѣ жительства, то оно обязываетъ губернское начальство немедленно войти въ соглашеніе съ владѣльцами имѣній о платѣ, какую они полагаютъ за всю принадлежащую имъ въ имѣніи землю или за часть оной и, отобравъ отъ нихъ отзывы, представляютъ оные съ мнѣніемъ своимъ по начальству, отъ усмотрѣнія котораго зависѣть будетъ пріобрѣсти у помѣщика землю за назначенную имъ плату, или отказать въ томъ.

§ 23. Если Правительство признаетъ полезнымъ купить у помѣщика землю, то немедленно извѣщаетъ о томъ губернское начальство, которое въ то же время дѣлаетъ расчетъ съ владѣльцемъ какъ за людей такъ и за землю съ удержаніемъ, какъ объяснено въ § 16, долговъ и недоимокъ и имѣніе сдаетъ въ вѣдѣніе управленія Министерства Государственныхъ Имуществъ. Въ противномъ случаѣ, то есть при отказѣ въ покупкѣ земли, Губернское начальство выдаетъ владѣльцу сумму только за крестьянъ, о переселеніи которыхъ на казенныя земли представляетъ къ начальству.

§ 24. Переселеніе освобожденныхъ людей съ земель помѣщичьихъ должно быть совершено въ продолженіи двухъ лѣтъ, до истеченія коихъ помѣщики не вправѣ воспрещать этимъ людямъ проживать на прежнихъ усадьбахъ и сверхъ того обязаны преимущественно предъ сторонними отдавать имъ въ содержаніе полевая земля за условную плату.

§ 25. Имущество выкупленныхъ крестьянъ, какъ то: скотъ, земледѣльскія орудія, платье, посуда и т. п. остается въ ихъ собственности безъ всякаго вознагражденія помѣщиковъ, но строеніе отдается крестьянамъ не иначе, какъ съ уплатою за оныя суммы по оцѣнкѣ.

§ 26. Оцѣнка строеній производится избранными для сего изъ среды крестьянъ присяжными цѣновщиками, въ присутствіи чиновника, который будетъ назначенъ для приѣма имѣнія, и самаго помѣщика, подъ предсѣдательствомъ Уѣзднаго Предводителя Дворянства, и, по утвержденіи ихъ подписомъ, представляется Губернскому начальству.

§ 27. Съ выселеніемъ крестьянъ съ земель помѣщиковъ, всѣ бывшія въ пользованіи ихъ земли составляютъ полную собственность помѣщиковъ.

### ОТДѢЛЕНІЕ III.

#### ПРАВА И ОБЯЗАННОСТИ КРЕСУБЯНЪ, ВЫКУПЛЕННЫХЪ КАЗНОЮ.

§ 28. Крѣпостные люди мелкопомѣстныхъ имѣній до совершенія выкупа остаются при прежнихъ правахъ и обязанностяхъ въ отношеніи къ Правительству, а равно и къ помѣщикамъ, и дѣйствіе срочно-обязаннаго положенія на нихъ не распространяется.

§ 29. По выкупѣ крестьянъ мелкопомѣстныхъ имѣній 1-го разряда и по причисленіи ихъ въ городское или свободное сельское состояніе, они пользуются всѣми правами, установленными для оныхъ сословій, и несутъ тѣ же самыя повинности.

§ 30. Крѣпостные, выкупленные съ землею, пользуясь правами свободнымъ сельскимъ обывателямъ присвоенными и исполняя тѣ же повинности, облагаются сверхъ того усиленнымъ оброкомъ на возмѣщеніе суммъ, издержанныхъ на покупку земель, предоставленныхъ имъ въ пользованіе.

§ 31. Выкупленные Правительствомъ, дворовые и крѣпостные безъ земли могутъ поселяться и на помѣщичьихъ земляхъ на особыхъ условіяхъ по обоюдному соглашенію, состоя подъ непосредственнымъ завѣдываніемъ и управленіемъ Министерства Государственныхъ Имуществъ.

## ОБЗОРЪ КЪ ПОЛОЖЕНІЮ

### ОБЪ УЛУЧШЕНІИ БЫТА ПОМѢЩИЧЬИХЪ КРЕСТЬЯНЪ ВЪ МЕЛКОПОМѢСТНЫХЪ ИМѢНІЯХЪ.

При составленіи особаго положенія объ имѣніяхъ мелкопомѣстныхъ, Комитетъ по крестьянскому дѣлу стремился къ достиженію цѣли Правительства путемъ, удовлетворяющимъ общепринятой идеѣ улучшения быта крестьянъ, нестѣснительнымъ для владѣльцевъ и удобоисполнимымъ для правительства. Въ какой степени выполнено все это, показываетъ самое положеніе, которое по краткости своей и опредѣлительности правилъ не требуетъ особыхъ поясненій; тѣмъ не менѣе Комитетъ въ настоящемъ обзорѣ считаетъ необходимымъ изъяснить два главныхъ основанія, которыми онъ руководился при составленіи этаго положенія.

1. Внимательное изученіе быта владѣльцевъ мелкопомѣстныхъ имѣній указываетъ, что главнѣйшій въ таковыхъ имѣніяхъ способъ пріобрѣтенія средствъ къ существованію — хлѣбопашество. Но помѣщики такихъ имѣній, удерживая за собою родовыя права свои — помѣщики номинальные, на самомъ же дѣлѣ они походятъ на однодворцевъ и исполняютъ всѣ работы наравнѣ съ своими крестьянами. Единственное воспособляющее имъ средство — это безотчетное распоряженіе руками ихъ крестьянъ и лишеніе ихъ этихъ рукъ не только безъ всякаго вознагражденія, но съ обязательствомъ отдѣлить часть земель ихъ въ пользованіе крестьянамъ, повергло бы ихъ въ совершенное разстройство и поставило въ необходимость правительство прибѣгнуть къ немедленному изысканію способовъ къ устройству быта самихъ таковыхъ владѣльцевъ.

2. Мелкопомѣстныя имѣнія опредѣлялись доселѣ извѣстнымъ числомъ душъ съ цѣлю образованія рекрутскихъ участковъ. Но такъ какъ при составленіи настоящаго положенія вниманіе Комитета обращено было между прочимъ на совершеніе реформы въ имѣніяхъ путемъ нестѣснительнымъ для владѣльцевъ: то существующія правила оказались неудобопримѣнимыми къ дѣлу. Средство къ существованію владѣльцевъ большей части мелкопомѣстныхъ имѣній зависятъ отъ доходовъ съ имѣній, а доходы съ нихъ обуславливаются не числимостію душъ, а количествомъ земельныхъ угодій; поэтому признано болѣе справедливымъ и основательнымъ



принять нормою опредѣленія мелкопомѣстныхъ имѣній доходъ съ нихъ получаемый, а не числимость душъ. Цыфра назначенная для опредѣленія мелкопомѣстныхъ имѣній дохода принята съ одинаковою же цѣлю, то есть чтобы по введеніи срочно-обязаннаго положенія не поставить владѣльцевъ имѣній въ затруднительное положеніе, а правительство избавить отъ заботъ объ устройствѣ ихъ участи.

Подлинное положеніе и обзоръ къ оному подписали: за предсѣдателя членъ отъ Рязанскаго уѣзда А. Реткинъ и Члены: А. Муратовъ, Ѳ. Офросимовъ, П. Сухотинъ, Н. Лихаревъ, И. Злобинъ, Ѳ. Ошанинъ, В. Ключаревъ, А. Арсеньевъ, Е. Протасьевъ, Д. Рыкачевъ, П. Плюсковъ, В. Сазоновъ, В. Насакинъ, Александръ Аѳанасьевъ, В. Сафоновъ, Кн. С. Волконскій, Члены отъ Правительства А. Кошелевъ и Д. Самаринъ съ особымъ мнѣніемъ. Членъ отъ Михайловскаго уѣзда С. Голубцовъ.

---

### ОСОБОЕ МНѢНІЕ.

---

Соглашаясь вполнѣ въ необходимости оказать пособіе мелкопомѣстнымъ и въ томъ, что въ отношеніи къ нимъ должны быть сдѣланы исключенія изъ общихъ правилъ, мы не можемъ согласиться на оставленіе ихъ крестьянъ въ крѣпостной зависимости до полного выкупа, который для нѣкоторыхъ долженъ окончиться не прежде 12 лѣтъ.

Подлинное подписали: Члены отъ Правительства Александръ Кошелевъ и Дмитрій Самаринъ.

---

## ПРОЭКТЪ ПОЛОЖЕНІЯ

ОБЪ УЛУЧШЕНІИ БЫТА ПОМЪЩИЧЬИХЪ КРЕСТЬЯНЪ ПОСРЕДСТВОМЪ ПРЕДОСТАВ-  
ЛЕНІЯ ИМЪ УСАДЕБНОЙ И ПОЛЕВОЙ ЗЕМЛИ ВЪ ВЫКУПЪ,

СОСТАВЛЕННЫЙ ЧЛЕНАМИ ОТЪ РАНЕНБУРГСКАГО УЪЗДА КНЯЗЕМЪ ВОЛХОНСКИМЪ И САФОНОВЫМЪ.



## ГЛАВА I.

### О ПРЕКРАЩЕНИИ КРѢПОСТНАГО СОСТОЯНІЯ.

§ 1. Личное крѣпостное право прекращается на дѣлѣ и во всѣхъ актахъ, на основаніи изложенныхъ въ семъ положеніи правилъ.

## ГЛАВА II.

### О ПЕРЕХОДѢ КРЕСТЬЯНЪ ИЗЪ КРѢПОСТНАГО СОСТОЯНІЯ ВЪ СВОБОДНОЕ.

§ 2. Такъ какъ новое положеніе не можетъ быть введено во всѣхъ имѣніяхъ разомъ, то въ каждомъ имѣніи сохраняется, во всей силѣ, нынѣ существующій порядокъ, до введенія новаго, по очереди.

§ 3. Новый порядокъ считается введеннымъ въ каждомъ имѣніи съ того дня, въ который крестьяне отъ помѣщика будутъ, законнымъ образомъ, переданы въ вѣдѣніе новаго ихъ управленія.

§ 4. Съ того же времени, помѣщичьи крестьяне получаютъ, лично и по имуществу, всѣ права, присвоенныя другимъ податнымъ состояніямъ въ Государствѣ. Съ того же времени прекращаются всѣ обязательныя отношенія между помѣщикомъ и его крестьянами.

**ПРИМѢЧАНІЕ.** Уборка посѣяннаго уже крестьянами помѣщичьяго хлѣба (т. е. снятіе онаго съ корня, вязка въ снопы, перевозка сноповъ съ гумно и сложеніе ихъ въ скирды) производится, своевременно и безвозмездно, имиже и послѣ введенія новаго порядка по § 3.

## ГЛАВА III.

### ПОЗЕМЕЛЬНЫЯ ПРАВА ПОМѢЩИКОВЪ.

§ 5. Помѣщики уступаютъ крестьянамъ въ собственность часть своихъ земель, за что получаютъ определенное вознагражденіе сполна.

§ 6. Вознагражденіе сіе опредѣляется капитализаціею установленнаго Комитетомъ въ положеніи для срочно обязанныхъ оброка за землю изъ 6<sup>0</sup>/<sub>0</sub>, или 125 р. сер. за каждую ревизскую душу.

**ПРИМЪЧАНІЕ.** Это вознагражденіе, для Раненбургскаго уѣзда, опредѣлено дворянами онаго въ шестьдесятъ рубл. за десятину, какъ усадебной такъ и полевой земли.

## ГЛАВА IV.

### УСАДБНОЕ УСТРОЙСТВО КРЕСТЬЯНЪ.

§ 7. Подъ усадьбами крестьянъ слѣдуетъ разумѣть :

а) Всѣ ихъ жилыя, хозяйственныя, общественныя и другія строенія, возведенныя на усадебной земли и

б) Всю землю, находящуюся въ чертѣ cadaго поселка и, занимаемую крестьянскими строеніями, гумнами, садами, огородами, коноплянниками, хмѣльниками и другими насажденіями, а также, проулками и улицами, несоставляющими продолженія проѣзжихъ дорогъ.

**ПРИМЪЧАНІЕ.** Всѣ крестьянскія строенія и насажденія, расположенныя внѣ черты (околицы) поселка, не составляютъ принадлежности усадебъ.

§ 8. Всѣ строенія и все движимое имущество крестьянъ предоставляются въ полную ихъ собственность безвозмездно.

§ 9. Подъ усадьбы, вмѣстѣ съ выгономъ, крестьяне получаютъ удобной для поселка земли по 400 квад. саж. на каждую, по 10 ревизіи, муж. пола душу, въ одной окружной межѣ съ отводимой имъ полевой землею.

**ПРИМЪЧАНІЕ.** Въ Раненбургскомъ уѣздѣ, согласно положенія Дворянъ онаго, крестьяне получаютъ удобной для поселка земли по 480 кв. саж. (т. е. по 240 саж. подъ усадьбы и по 240 саж. подъ выгонъ) на каждую, по 10 ревизіи, мужескаго пола душу.

§ 10. Если тамъ, гдѣ въ собственность крестьянъ поступятъ нынѣ владѣемая ими усадебныя и выгонныя земли, окажется оныхъ больше, или меньше, 480 кв. саж. на каждую, по 10-й ревизіи, мужескаго пола душу; то излишекъ долженъ быть вычтенъ, а недостатокъ дополненъ изъ полевой земли, при отводѣ оной въ надѣлъ крестьянамъ.

§ 11. Крестьяне, числящіеся по ревизіи въ одномъ имѣніи, а живущіе въ другомъ, имѣютъ право просить объ отводѣ имъ усадебной и полевой земли въ томъ изъ двухъ имѣній, въ которомъ пожелаютъ. Переселеніе таковыхъ крестьянъ совершается на основаніи §§ 14, 15, 17, 18, 20, 21 и 23.

§ 12. Старыя усадебныя мѣста могутъ подлежать выкупу тогда только, когда отчужденіе ихъ отъ помѣщика не можетъ причинить ущерба цѣнности, удобствамъ и выгодамъ остающейся во владѣніи его дачи.

§ 13. Очевидность сего ущерба не можетъ подлежать сомнѣнію, между прочимъ, при слѣдующихъ обстоятельствахъ:

а) Когда необходимое приуроченіе опредѣленнаго крестьянамъ количества полевой земли, къ старымъ ихъ усадьбамъ, должно раздѣлить остающуюся во владѣніи помѣщика дачу на части.

**ПРИМЪЧАНІЕ.** Вся земля, принадлежащая одному помѣщику, и находящаяся въ одной окружной межѣ, должна считаться, въ семь случаевъ, за одну дачу, хотя бы на ней было и нѣсколько поселковъ, и хотя бы она составилась изъ нѣсколькихъ дачъ, носившихъ, по планамъ генеральнаго межеванія, или носящихъ и нынѣ, различныя наименованія.

б) Когда приуроченіе опредѣленнаго крестьянамъ количества полевой земли къ старымъ ихъ усадьбамъ должно сѣзуть всю, или въ нѣкоторыхъ мѣстахъ только, дачу остающуюся во владѣніи помѣщика, или ту, которая поступитъ во владѣніе крестьянъ, такъ что правильное полеводство на той или на другой, или на обѣихъ, — сдѣлается менѣе удобнымъ нежели было.

**ПРИМЪЧАНІЕ.** Въ сомнительныхъ случаяхъ, для опредѣленія степени сихъ неудобствъ, могутъ быть приглашаемы опытные сосѣдніе помѣщики въ числѣ не менѣе двухъ и владѣющіе не менѣе какъ 500 десятинами каждый.

в) Когда приурочиваніемъ опредѣленнаго крестьянамъ количества полевой земли, къ старымъ ихъ

усадьбамъ, придется захватить такія земли и угодья, которыя, по §§ 31, 32, 33 сего положенія, безъ особаго согласія помѣщика не могутъ поступить въ надѣль крестьянамъ.

г) Когда вмѣстѣ съ усадьбами и приуроченной къ нимъ полевою землею должны отойти отъ помѣщика всѣ берега всѣхъ естественныхъ водъ его имѣнія.

д) Когда усадьбы крестьянъ отстоятъ отъ усадьбы помѣщиковъ т. е. отъ его сада, огорода, или другаго какого либо насажденія, или отъ его гумна, или отъ ближайшаго его строенія, или отъ изгородей и канавъ, которыми обнесена его усадьба ближе 70 сажень.

Во всѣхъ сихъ случаяхъ и другихъ подобныхъ, которыхъ всѣхъ изчислить нельзя, переселеніе крестьянъ или перенесеніе ихъ усадьбъ должно быть, для крестьянъ, обязательно, если только вновь назначаемое подъ усадьбы мѣсто удобно для сего назначенія.

§ 14. Всякое мѣсто слѣдуетъ считать удобнымъ для крестьянскихъ усадьбъ:

а) Когда оно находится въ рубежахъ уступаемой крестьянамъ полевой земли.

б) Когда на немъ, безъ особыхъ затрудненій, обычнымъ порядкомъ, можно поставить крестьянскія строенія и завести огороды т. е. когда оно — не болото, не трящина, не рытвина, не песокъ и т. п.

в) Когда, при всемъ этомъ, оно снабжено уже, или можетъ быть снабжено необходимою для питья водою въ достаточномъ количествѣ, какъ для людей, такъ и для скота.

§ 15. Если гдѣ, за неимѣніемъ естественной воды, можетъ быть добыта въ достаточномъ количествѣ необходимая для питья вода искусственно, посредствомъ колодцевъ и прудовъ, но помѣщикъ не найдетъ нужнымъ помогать крестьянамъ въ устройствѣ тѣхъ и другихъ, то считать отведенное подъ усадьбы мѣсто удобнымъ тогда только, когда устройство колодцевъ и прудовъ, кромѣ труда и домашнихъ средствъ крестьянъ, не требуетъ никакихъ денежныхъ издержекъ. Если же окажется, что на отведенномъ подъ усадьбы мѣстѣ нельзя добыть въ достаточномъ количествѣ воды, безъ денежныхъ издержекъ, то мѣсто сіе считать удобнымъ для усадьбъ тогда только, когда помѣщикъ приметъ на себя всѣ денежные издержки по сему предмету.

§ 16. При перенесеніи усадьбъ на новыя мѣста въ томъ же имѣніи, крестьяне, во всякомъ случаѣ, получаютъ отъ помѣщика по 25 рублей вспоможенія на каждый переносимый дворъ. Кромѣ того имъ предоставляется право, по перенесеніи

усадебъ, пользоваться старыми усадебными мѣстами въ продолженіи трехъ лѣтъ безвозмездно.

§ 17. При переселеніи изъ одного имѣнія въ другое, — хотя бы это послѣднее находилось въ другомъ уѣздѣ, или даже въ другой губерніи, не далѣе 10 верстъ, крестьяне пользуются отъ помѣщика тѣмъ же, означеннымъ въ предъидущемъ § вспомошествованіемъ.

§ 18. Если же крестьяне должны быть переселены изъ одного имѣнія въ другое, находящееся въ томъ же уѣздѣ, или въ другомъ, или въ другой губерніи, — далѣе 10 верстъ, то, означенное въ § 16 вспомошествованіе крестьянамъ отъ помѣщика должно быть увеличиваемо тремя рублями на каждый переселяемый дворъ и на каждую версту сверхъ 10. Старыми же усадебными мѣстами, въ семъ случаѣ, крестьяне могутъ пользоваться тогда только, когда откажутся отъ добавочнаго вспомошествованія деньгами.

§ 19. Помѣщикъ обязанъ, при самомъ введеніи новаго порядка, не дожидаясь отвода крестьянамъ полевой земли, объявить — желаетъ ли онъ, чтобы ихъ усадьбы были перенесены, — и, если желаетъ, то въ то же время должно быть сдѣлано распоряженіе объ изслѣдованіи — соединяетъ ли въ себѣ вновь назначаемое подъ усадьбы мѣсто всѣ нужныя для сего условія.

§ 20. Если новое мѣсто окажется для усадьбы удобнымъ, то крестьяне, по отмежеваніи ихъ участковъ, приступаютъ къ перенесенію своихъ усадьбъ немедленно, по требованію помѣщика.

§ 21. Со дня объявленія крестьянамъ сего требованія помѣщика, они обязаны ежегодно перенести на новыя мѣста не менѣе одной десятой части всѣхъ дворовъ своего поселка. Если же всѣхъ дворовъ въ поселкѣ менѣе одиннадцати, то крестьяне обязаны перенести не менѣе одного двора ежегодно. Если же всѣхъ дворовъ менѣе шести, то они обязаны перенести не менѣе одного двора въ каждые два года.

§ 22. Помѣщикъ, если пожелаетъ, можетъ, по добровольному соглашенію съ крестьянами, позволить всѣмъ, или только нѣкоторымъ изъ нихъ, оставаться на старыхъ усадебныхъ мѣстахъ и пользоваться ими въ теченіи неопредѣленнаго времени, даже и тогда, когда старыя усадебныя мѣста, на основаніи §§ 12 и 13, не будутъ подлежать выкупу крестьянъ.

**ПРИМѢЧАНІЕ.** Само собою разумѣется, что, при семъ, помѣщикъ какъ полный и единственный собственникъ своей дачи, — сохраняетъ навсегда право требовать, по



своему усмотрѣнію перенесенія усадьбъ на собственныя земли крестьянъ, на условіяхъ изложенныхъ въ предъидущемъ §.

§ 23. Не ограничиваясь и не стѣсняясь случаями, означенными въ §§ 12 и 13 и мѣрами вспоможенія, опредѣленными въ §§ 16, 17 и 18, помѣщикъ, какъ полный, законный и единственный собственникъ всей принадлежащей ему земли, уступающей часть оной крестьянамъ не только въ видахъ улучшенія ихъ быта, но и въ видахъ общей пользы, — имѣетъ право всегда, по своему усмотрѣнію и расчету, требовать переселенія крестьянъ или перенесенія ихъ усадьбъ на новыя мѣста, но для сего нужно: а) чтобы вновь назначаемое подъ усадьбы мѣсто было удобно для сего назначенія.

б) Чтобы помѣщикъ выстроилъ на свой счетъ всѣ новыя жилыя и хозяйственныя строенія, необходимыя для крестьянъ, въ такомъ видѣ и размѣрѣ, чтобы они были не хуже старыхъ;

в) Чтобы помѣщикъ обработалъ и обсѣменилъ, на свой счетъ, новыя поля крестьянъ, сообразно съ мѣстными условіями края и съ тѣмъ временемъ года, въ которое будутъ переселяться крестьяне;

г) Чтобы помѣщикъ принялъ на себя всѣ путевыя издержки по перевозу крестьянъ со всѣмъ ихъ имуществомъ;

д) Чтобы помѣщикъ принялъ на свой счетъ прокормленіе перевезенныхъ крестьянъ и ихъ скота до новаго урожая.

**ПРИМЪЧАНІЕ.** Старыя поля съ посѣянными на нихъ хлѣбомъ и старыя усадьбы крестьянъ, въ семъ случаѣ, поступаютъ въ пользу помѣщика, и крестьяне никакого денежнаго вспоможенія, опредѣленнаго §§ 16, 17 и 18, не получаютъ.

§ 24. Въ селеніяхъ, пользующихся особыми выгодами отъ городовъ, базаровъ, пристаней, — отъ большихъ почтовыхъ, торговыхъ и скотопрогонныхъ дорогъ, — отъ заводовъ и фабрикъ, а также тамъ, гдѣ крестьяне имѣютъ значительныя фруктовыя сады, — должны быть составлены между помѣщиками и крестьянами особыя, объ усадебномъ устройствѣ послѣднихъ, условія, которыя основывались бы сколь возможно болѣе на добровольномъ соглашеніи и были бы не иначе какъ срочныя, если только объ договаривающіяся стороны сами не пожелаютъ сдѣлать ихъ вѣчными.

§ 25. Если старыя усадьбы крестьянъ на основаніи причинъ, приведенныхъ въ §§ 12 и 13, будутъ подлежать перенесенію, но удобнаго мѣста для новаго поселка въ имѣніяхъ помѣщика не окажется, то, также, должны быть составлены между помѣщи-

комъ и крестьянами, особыя объ усадебномъ устройствѣ послѣднихъ условія, посредствомъ которыхъ помѣщикъ вознаграждался бы за причиняемый ущербъ цѣнности удобствамъ и выгодамъ остающейся во владѣніи его дачи.

§ 26. Въ промежутокъ времени, отъ введенія новаго порядка, по § 3, до отмежеванія уступаемой помѣщикомъ крестьянамъ земли, послѣднія платятъ, за пользованіе усадьбами и выгономъ, ежегодно по 9 руб. за каждую десятину усадебной и выгонной земли.

## ГЛАВА V.

### ПРЕДОСТАВЛЕНІЕ КРЕСТЬЯНАМЪ ПОЛЕВОЙ ЗЕМЛИ ВЪ ВЫКУПЪ.

§ 27. Кромѣ земли, назначенной § 9 подъ усадьбы и выгонъ, крестьяне получаютъ еще определенное количество удобной полевой земли, или другихъ угодій.

**ПРИМЪЧАНІЕ 1-е.** Количество полевой земли и угодій опредѣляется по разрядамъ, означеннымъ въ V главѣ положенія для срочно-обязанныхъ крестьянъ.

**ПРИМЪЧАНІЕ 2-е.** Въ Раненбургскомъ уѣздѣ опредѣляется предоставить крестьянамъ, кромѣ усадебной, полторы десятины пахатной, или способной къ распашкѣ, земли, на каждую по 10-й ревизіи мужескаго пола душу.

§ 28. Вся неудобная земля, которая, по необходимости, замѣжуется въ одну окружную межу съ усадебною и полевою землею, отведенною крестьянамъ, предоставляется въ ихъ собственность безвозмездно.

§ 29. Все, означенное въ § 27 количество усадебной и полевой земли, или другихъ угодій, безъ особо уважительныхъ причинъ, не должно быть отводимо крестьянамъ иначе какъ въ одномъ мѣстѣ, отдѣльнымъ отъ помѣщичьей земли участкомъ.

**ПРИМЪЧАНІЕ.** Въ дачахъ, еще не размежеванныхъ, полевая земля можетъ быть выдѣлена крестьянамъ и въ нѣсколькихъ участкахъ.

§ 30. Вновь отводимая крестьянамъ земля должна удовлетворять слѣдующимъ главнымъ условіямъ: а) въ черноземныхъ, плодородныхъ мѣстностяхъ, она должна по естественнымъ ея качествамъ, независимо отъ удобренія, быть не хуже земли, прежде находившейся въ пользованіи крестьянъ; и б) въ мѣстностяхъ промышленныхъ и съ плохимъ, тощимъ

грунтомъ, она должна, или по степени ея удобренія, или по цѣнности ея, или по цѣнности естественныхъ ея произведеній, какъ-то: лѣса, травы и т. п., быть не ниже земли прежде находившейся въ пользованіи крестьянъ.

§ 31. Земля, обладающая обнаруженными уже ископаемыми богатствами, не можетъ поступить въ число опредѣленнаго надѣла крестьянъ землю безъ особаго согласія помѣщика.

§ 32. Озера, пруды, рѣчки и части рѣкъ,—способные производить двигательную силу или изобилюющія рыбою на столько, что сбытъ ея приносить или можетъ приносить ежегоднаго дохода болѣе 5% со стоимости всего пространства, занимаемой ими земли, по оцѣнкѣ, опредѣленной вообще для земли, уступаемой крестьянамъ,—также не могутъ поступить въ надѣлъ крестьянамъ, безъ особаго на то согласія помѣщика,—равно какъ и берега сихъ угодій на 45 саж. отъ края воды, при нормальномъ ея уровнѣ.

§ 33. Лѣса и луга,—въ тѣхъ мѣстностяхъ, гдѣ цѣнность ихъ превышаетъ цѣну, опредѣленную Комитетомъ вообще за землю, уступаемую крестьянамъ, — могутъ быть приобрѣтены крестьянами иначе какъ по вольной цѣнѣ и, ни въ какомъ случаѣ, въ опредѣленный надѣлъ крестьянъ землю, безъ особаго согласія помѣщика, входят не должны.

§ 34. Но въ мѣстностяхъ лѣсныхъ и луговыхъ — лѣсъ и луга могутъ поступить въ замѣнъ нѣкоторой части назначеннаго крестьянамъ количества полевой земли, если опредѣленная положеніемъ Комитета цѣна за эту послѣднюю значительно выше дѣйствительной ея цѣнности. Во всякомъ случаѣ часть лѣса и луговъ, назначаеваемыхъ крестьянамъ, должна быть такого размѣра, чтобы дѣйствительно цѣнность ея, въ сложности съ цѣнностію остальной, уступаемой имъ земли, не превышала опредѣленнаго Комитетомъ вознагражденія вообще за отходящую отъ помѣщика землю.

§ 35. Въ черноземныхъ мѣстахъ, крестьяне могутъ, но не иначе какъ всѣмъ міромъ, отказаться отъ уступаемой имъ помѣщикомъ земли, если приобрѣтутъ не меньшее количество земли по вольной цѣнѣ.

§ 36. Такъ какъ уступаемая помѣщиками крестьянамъ земля не можетъ быть вездѣ отмежевана въ одно время съ введеніемъ новаго порядка, по § 3, по неимѣнію на сіе достаточнаго числа землемѣровъ, то впредь до отмежеванія оной (однако во всякомъ случаѣ не далѣе какъ на 12 лѣтъ), крестьянамъ предоставляется право нанимать у ихъ помѣщиковъ,

нынѣ находящуюся въ ихъ пользованіи землю, по цѣнѣ, опредѣленной для каждой мѣстности.

**ПРИМЪЧАНІЕ.** Въ Раненбургскомъ уѣздѣ наемная плата за десятину (указной мѣры) пахатной земли опредѣляется подъ озимой хлѣбъ 8 руб., считая въ томъ числѣ и парь, а подъ яровой 7 рублей. Луга и другія угодыя крестьяне могутъ нанимать по вольной цѣнѣ.

§ 37. Опредѣленную въ § 26 за пользованіе усадьбами и въ § 36 за пользованіе полевою землею плату, помѣщики, въ случаѣ недоимокъ, имѣютъ право, если пожелаютъ, требовать съ крестьянъ работами, по урочному положенію, составленному для срочно-обязанныхъ крестьянъ, если не послѣдуетъ добровольнаго соглашенія относительно количества, качества и цѣнности сихъ работъ.

§ 38. Выкупаемая крестьянами земля, до уплаты всей слѣдующей за нее капитальной суммы, независимо отъ исправнаго платежа процентовъ, — должна постоянно оставаться въ общинномъ пользованіи всего міра.

§ 39. Землю же, окончательно приобрѣтенную въ собственность, крестьянамъ предоставляется право, по опредѣленію міра, оставить въ общемъ пользованіи или раздѣлить между членами общества въ личную собственность каждаго.

## ГЛАВА VI.

### ПОВИННОСТИ КРЕСТЬЯНЪ.

§ 40. Всѣ повинности крестьянъ раздѣляются: на денежные и натуральныя.

§ 41. По введеніи новаго порядка, положеніемъ симъ устанавливаемого, натуральныя повинности крестьянъ могутъ быть только казенныя, которыя продолжаютъ раскладываться и взиматься по нынѣ принятому порядку, впредь до составленія и обнародованія сельскаго устава, или особаго новаго о семъ предметѣ положенія.

**ПРИМЪЧАНІЕ.** Работы же, которыя помѣщикъ на основаніи § 37 имѣетъ право требовать съ крестьянъ, опредѣляются урочнымъ положеніемъ.

§ 42. Всѣ денежные повинности крестьянъ раздѣляются по назначенію ихъ: на казенныя, домовыя (за землю уступаемую помѣщиками крестьянамъ) и общественныя (на мірскія надобности); а по способамъ раскладки и взиманія: на личныя и поземельныя.

§ 43. Размѣръ казенныхъ денежныхъ повинностей зависитъ отъ дѣйствительныхъ нуждъ Государства и соображеній правительства.

Размѣръ долговыхъ денежныхъ повинностей въ пользу помѣщика опредѣляется  $5^{\text{00}}_{\text{00}}$  со всей, должной крестьянами суммы за приобрѣтаемую ими землю, кромѣ процентовъ, которыя назначотся въ уплату капитала.

Размѣръ общественныхъ денежныхъ повинностей не долженъ превышать  $1\%$  съ той же слѣдуемой съ крестьянъ суммы за приобрѣтаемую ими землю.

§ 44. Всѣ денежные повинности крестьянъ: казенныя, долговыя и общественныя, раскладываются по одному и тому же способу.

§ 45. Одна часть всѣхъ денежныхъ повинностей крестьянъ раскладывается на земляныя участки, отъ чего и получаетъ наименованіе *поземельной денежной повинности*, другая—на работниковъ, отъ чего получаетъ наименованіе *личной денежной повинности*.

**ПРИМЪЧАНІЕ.** До отмежеванія уступаемой помѣщиками крестьянамъ земли, всѣ денежные повинности послѣднихъ раскладываются на однихъ работниковъ, кромѣ недоимокъ за нанимаемую крестьянами землю на основаніи §§ 26 и 36, которыя раскладываются пропорціонально количеству земли, бывшей въ наймѣ въ послѣднее лѣто у каждаго домохозяина и взыскиваются порядкомъ, опредѣленнымъ въ § 50.

§ 46. Работникомъ считается каждый здоровый крестьянинъ отъ 18 до 45 лѣтняго возраста.

§ 47. Крестьянамъ каждаго имѣнія предоставляется право самимъ опредѣлить, соображаясь съ мѣстными условіями, какая часть денежныхъ повинностей должна падать на землю и какая на работниковъ.

**ПРИМЪЧАНІЕ.** О такомъ распредѣленіи денежныхъ повинностей, въ каждомъ имѣніи при отводѣ въ натурѣ уступаемой помѣщикомъ земли, составляется крестьянами особый актъ.

§ 48. Ежегодно къ 1 Генваря всѣ денежные недоимки, какъ новыя, такъ и недоимки прежнихъ лѣтъ, на комъ бы онѣ ни числились, раскладываются вновь на весь міръ, по ровну, слѣдующимъ образомъ: недоимки проистекающія отъ поземельной повинности—на всѣ земляныя участки, а недоимки проистекающія отъ личной повинности—на всѣхъ работакахъ.

§ 49. Всѣ денежные повинности крестьянъ взимаются, чрезъ особаго въ каждомъ имѣніи сборщика, четыре раза въ годъ по равной части и изъ нихъ казенныя и долговыя немедленно вносятся въ Уѣздное Казначейство, а общественныя препровождаются по назначенію начальства.

**ПРИМѢЧАНІЕ.** Сроки для сбора денежныхъ повинностей должны быть назначены въ каждомъ уѣздѣ свои, сообразно съ мѣстными условіями, облегчающими крестьянамъ возможность добыть деньги.

§ 50. Тотчасъ по накопленіи на какомъ либо имѣніи недоимки до одной десятой части всѣхъ годовичныхъ его повинностей, мѣстныя надлежащія власти, для непремѣннаго покрытія этой недоимки, подъ опасеніемъ личной отвѣтственности, приступаютъ къ распродажѣ движимаго имущества неисправныхъ крестьянъ.

**ПРИМѢЧАНІЕ.** Неисправными крестьянами, въ семь случаевъ, считаются всѣ тѣ, на которыхъ есть недоимка, хотя бы на основаніи § 48 и примѣчанія къ § 45, она была переведена на нихъ съ другихъ крестьянъ, и хотя бы не превышала одной копѣйки.

§ 51. Общество имѣетъ право крестьянина, за котораго оно заплатило, въ теченіе времени всѣхъ недоимокъ на сумму двухъ-годичной его повинности отдавать въ заработки, до покрытія всей заплаченной за него недоимки, или представить въ распоряженіе Правительства, для удаленія изъ имѣнія.

## ГЛАВА VII.

### УСТРОЙСТВО ДВОРОВЫХЪ ЛЮДЕЙ.

§ 52. Обязательная служба дворовыхъ людей подлежитъ выкупу со стороны Правительства по 100 руб. за каждую по 10-й ревизіи мужескаго пола душу, на основаніи 1180 ст. IX т. Св. Зак. о состояніяхъ.

§ 53. Новое положеніе объ устройствѣ дворовыхъ людей объявляется помѣщикамъ и дворовымъ людямъ съ подпискою, въ каждомъ имѣніи по очереди и одновременно съ введеніемъ новаго порядка между крестьянами.

§ 54. До окончательнаго же приведенія въ исполненіе новаго положенія о дворовыхъ людяхъ, назначается годъ льготнаго времени, считая оный со дня отобранія означенной въ § 53 подписки.

§ 55. Въ теченіе сего льготнаго года, дворовые люди обязаны перечислиться — или въ крестьяне того имѣнія, при которомъ, на основаніи § 58, они получаютъ въ надѣль определенное количество земли наравнѣ съ крестьянами, — или въ другія сословія.

§ 56. До совершенія же сего перечисленія, но,

во всякомъ случаѣ, не далѣе льготнаго годичнаго срока дворовые люди остаются въ услуженіи своихъ помѣщиковъ на прежнихъ основаніяхъ. По перечисленіи же ихъ въ другія сословія, или по истеченіи льготнаго года, всѣ обязательныя отношенія между ними и бывшими ихъ помѣщиками прекращаются. Дворовые люди, не успѣвшіе перечислиться въ другія сословія до истеченія льготнаго годичнаго срока, поступаютъ въ распоряженіе Правительства. За помѣщикомъ же далѣе сего срока никто изъ дворовыхъ людей, ни въ какомъ случаѣ, числиться не можетъ.

§ 57. Въ теченіи того же льготнаго годичнаго срока помѣщики могутъ заключать съ дворовыми людьми условія на будущую ихъ службу и, во всякомъ случаѣ, до истеченія перваго полугодія льготнаго года должны объявить мѣстному Уѣздному Присутствію, которыхъ изъ дворовыхъ людей они желаютъ оставить въ своемъ услуженіи и которыхъ не желаютъ, дабы дворовые люди могли своевременно озаботиться пріисканіемъ новаго рода жизни.

**ПРИМЪЧАНІЕ.** Условія означенныя въ семъ § могутъ на первое время совершаться, по желанію помѣщиковъ и дворовыхъ людей, надлежащими присутственными мѣстами, или частными маклерами, на гербовой бумагѣ низшаго достоинства, безъ взиманія пошлинь и не болѣе какъ на 5 лѣтъ.

§ 58. Всѣ дворовые люди, оставленные съ ихъ согласія бывшими ихъ помѣщиками въ своемъ услуженіи, имѣютъ право получить въ надѣлъ въ имѣніи, при которомъ числятся по ревизіи, определенное количество усадебной и полевой земли, на тѣхъ же основаніяхъ и условіяхъ, какъ и крестьяне. Всѣ же прочіе дворовые люди никакой земли не получаютъ и имѣющіяся у нихъ строенія на помѣщичьей землѣ должны снести въ теченіе льготнаго года.

§ 59. Дворовымъ людямъ, изъявившимъ согласіе остаться въ услуженіи бывшихъ своихъ помѣщиковъ и, вслѣдствіе сего, получившимъ право на надѣлъ землею, запрещается: въ первое пятилѣтіе по перечисленіи ихъ въ крестьяне заниматься какими бы то ни было промыслами и ремеслами и поступать къ кому бы то ни было въ услуженіе — внѣ предѣловъ своего уѣзда; а во второе за тѣмъ пятилѣтіе — внѣ предѣловъ своей губерніи.

**ПРИМЪЧАНІЕ.** Въ служеніи же при прежнихъ своихъ помѣщикахъ, равно какъ и при помѣщикахъ одного съ ними уѣзда — въ первое пятилѣтіе, и при помѣщикахъ одной съ ними губерніи — во второе пятилѣтіе, бывшіе дворовые люди могутъ находиться вездѣ.

§ 60. Дворовымъ людямъ, которые не смотря на желаніе помѣщика, не захотятъ остаться въ его услуженіи, а слѣдовательно и воспользоваться правомъ на полученіе въ надѣль земли, — также запрещается заниматься какими бы то ни было промыслами и ремеслами и поступать къ кому бы то ни было въ услуженіе, но только въ теченіи трехъ лѣтъ по перечисленіи ихъ въ другіе сословія—внѣ предѣловъ уѣзда и въ теченіи другихъ трехъ лѣтъ—внѣ предѣловъ губерніи, въ которыхъ они числились по ревизіи въ крѣпостномъ состояніи. Въ услуженіи же при бывшихъ своихъ помѣщиковъ, равно какъ и при помѣщикахъ одного съ ними уѣзда — въ первое трехлѣтіе и, при помѣщикахъ одной съ ними губерніи,—во второе, они могутъ находиться вездѣ.

§ 61. Тѣ изъ дворовыхъ людей, которыхъ помѣщики не пожелаютъ оставить въ своемъ услуженіи, могутъ немедленно, по перечисленіи ихъ въ другіе сословія, заниматься промыслами и ремеслами и поступать въ услуженіе къ кому и гдѣ захотятъ, на основаніи общихъ существующихъ законовъ.

§ 62. Дворовые люди, — постоянно занимавшіеся у бывшихъ своихъ помѣщиковъ, — хлѣбопашествомъ, и исправлявшіе другіе крестьянскія работы,—или, такъ называемые крестьяне на дворовомъ положеніи,—во всякомъ случаѣ, получаютъ въ надѣль, если только сами не откажутся, определенное количество земли на томъ же основаніи и на тѣхъ же условіяхъ, какъ и крестьяне.

§ 63. Такъ какъ означенные въ § 62 дворовые люди, большею частію, не имѣютъ ни своихъ усадьбъ, ни своего рабочаго скота, между тѣмъ, какъ, кромѣ хлѣбопашества, не знаютъ ни какого ремесла, то получаютъ отъ Правительства, на свое усадебное устройство, по 30 р. вспоможенія на каждую по 10-й ревизіи мужескаго пола душу; помѣщикъ же въ семъ случаѣ, означеннаго § 52 вознагражденія, не получаетъ.

§ 64. Все слѣдующее дворовымъ людямъ, на основаніи сего положенія, количество земли отводится одновременно и въ одномъ участкѣ съ крестьянами, или примезевывается къ оному послѣ, въ томъ случаѣ, когда, при отводѣ земли крестьянамъ, неизвѣстно еще будетъ, сколько дворовыхъ людей останется въ услуженіи помѣщика.

§ 65. Но лично пользоваться отведенною дворовымъ людямъ землею, они могутъ не прежде, какъ по истеченіи означенныхъ въ § 58 двухъ пятилѣтнихъ сроковъ. До истеченія же сихъ сроковъ дворовые люди могутъ только: — или сами отдавать



свою землю въ наймы кому пожелаютъ и, въ такомъ случаѣ, должны сами исполнять и всѣ денежные повинности на нея возложенныя,—или предоставить ее въ распоряженіе міра, который въ такомъ случаѣ обязанъ уже принять на себя исполненіе и всѣхъ возложенныхъ на нее повинностей.

§ 66. Всѣ престарѣлые дворовые люди, достигшіе 55 лѣтъ,—до конца ихъ жизни; всѣ увѣчные, умалишенные и одержимые хроническими недугами дворовые люди, которые по свидѣтельствovanіи окажутся неспособными снискивать себѣ пропитаніе—также до конца ихъ жизни, и всѣ безродные дѣти дворовыхъ людей до 18 лѣтняго возраста — освобождаются отъ всѣхъ казенныхъ и частныхъ повинностей, въ какія бы то сословія они не перечислились.

§ 67. Всѣ дворовые люди, найденные, по свидѣтельствуванію, не способными снискивать себѣ средства къ жизни, отдаются на призоръ или помѣщикамъ, или крестьянамъ, или другимъ лицамъ, съ ихъ согласія, съ платою за каждаго изъ такихъ людей отъ 15 до 20 руб. въ годъ, смотря по степени требуемаго ими призора.

§ 68. Если окажутся дворовые люди, которыхъ за старостію ихъ или за недугами, ни кто не захочетъ взять на свое попеченіе, то такихъ препровождать въ Приказъ Общественнаго Призрѣнія для помѣщенія въ богадѣльни или въ другія богоугодныя заведенія, съ платою за нихъ сколько слѣдовать будетъ.

§ 69. Безродныя дѣти дворовыхъ людей отдаются на воспитаніе или къ помѣщикамъ, или къ крестьянамъ, или къ другимъ лицамъ съ ихъ согласія, съ тѣмъ, чтобы, по достиженіи мальчиками 18, а дѣвочками 16 лѣтъ, они обязаны прослужить бесплатно у своихъ воспитателей по 1-му мѣсяцу за каждые три мѣсяца воспитанія въ томъ родѣ службы, къ которой они будутъ приучаемы во время воспитанія.

**ПРИМѢЧАНІЕ.** Порядокъ обязательной службы сихъ воспитанниковъ и содержаніе ихъ, во все время ея отправленія, въ случаѣ жалобъ съ ихъ стороны опредѣляются по урочному положенію и по табели содержанія дворовыхъ людей, приложенныхъ къ положенію составленному К-мъ для срочно-обязанныхъ крестьянъ.

§ 70. Безродными, въ означенномъ въ § 69 случаѣ, должны считаться, не только всѣ дѣти, неимѣющіе отца и матери, и, отъ призрѣнія которыхъ откажутся всѣ наличныя близкія и дальніе родственники, но и всѣ тѣ, которыхъ и отсутствующіе родственники не вызовутся сами принять на

свое попеченіе въ теченіи трехъ мѣсяцевъ послѣ помѣщенія ихъ къ постороннимъ лицамъ. Въ послѣдствіи ни какихъ просьбъ о возвращеніи такихъ дѣтей къ оказавшимся родственникамъ принимать не слѣдуетъ, иначе, какъ по уплатѣ послѣдними: а) воспитателямъ сихъ дѣтей по 3 руб. за каждый мѣсяць ихъ воспитанія, и б) Уѣздному Казначейству, всѣхъ слѣдуемыхъ съ нихъ, за то же время повинностей, со всѣми причитающимися пенями.

§ 71. Если окажутся безродныя дворовыя дѣти, которыхъ ни кто не пожелаетъ взять на воспитаніе, то малолѣтнихъ изъ нихъ, до 14 лѣтняго возраста, помѣщать въ воспитательныя дома или въ дѣтскіе пріюты, а, отъ 14 до 18 лѣтняго возраста, — къ различнымъ мастерамъ на года, или даже съ приплатою денегъ.

§ 27. Всѣ издержки, по призрѣнію поименованныхъ въ §§ 67, 68 и 71 людей, раскладываются на всѣхъ бывшихъ дворовыхъ людей мужескаго пола, отъ 21 до 50 лѣтняго возраста, и взыскиваются съ нихъ вмѣстѣ съ другими казенными и частными денежными повинностями.

§ 73. За тѣмъ всѣ здоровыя дворовыя люди мужчины отъ 18, а женщины отъ 16 до 55 лѣтняго возраста — не могутъ, ни подъ какимъ предлогомъ, отказываться отъ пріисканія себѣ средствъ къ жизни.

§ 74. Собственныя строенія дворовыхъ людей, гдѣ таковыя имѣются, равно какъ и всё движимое ихъ имущество подлежатъ тѣмъ же правиламъ, какимъ строенія и движимое имущество крестьянъ.

§ 75. Дворовыя люди, приписанные къ домамъ и капиталамъ, подлежатъ тѣмъ же самымъ правиламъ и льготамъ, за исключеніемъ надѣла землею, какъ и всѣ дворовыя люди, съ тѣмъ только различіемъ, что новый порядокъ вводится между ними прежде введенія его въ населенныхъ имѣніяхъ.

## ГЛАВА VIII.

### ОБРАЗОВАНИЕ СЕЛЬСКИХЪ ОБЩЕСТВЪ.

Правила объ образованіи Сельскихъ Обществъ и объ устройствѣ новаго мірскаго управленія, изложенныя въ положеніи Комитета для срочно-обязанныхъ крестьянъ, за исключеніемъ весьма не многихъ изъ нихъ, примѣнимы и къ сему проекту.

## ГЛАВА IX.

### ПРАВИЛА И ОТНОШЕНИЯ ПОМѢЩИКОВЪ.

§ 76. Со дня введенія новаго порядка, всѣ законныя права и отношенія свободныхъ людей между собою возстановляются и между помѣщиками и бывшими ихъ крестьянами.

## ГЛАВА X.

### ПОРЯДОКЪ И СПОСОБЫ ИСПОЛНЕНИЯ НОВАГО ПОЛОЖЕНІЯ.

Порядокъ и способы исполненія сего положенія достаточно опредѣляются изложенными въ немъ правилами.

Здѣсь же слѣдуетъ присовокупить :

§ 77. Прекращеніе крѣпостнаго права объявляетъ крестьянамъ самъ помѣщикъ, или, отъ имени его, его повѣренный.

§ 78. Введеніе новаго порядка по § 3, совершается только въ зимніе мѣсяцы, т. е. съ 1 октября по 1 апрѣля; а отмежеваніе уступаемой помѣщиками крестьянамъ земли производится въ лѣтніе, т. е. съ 1 апрѣля и до тѣхъ поръ, пока морозы позволяютъ продолжать землемѣрные работы.

## ПРИЛОЖЕНІЕ.

### УСЛОВІЯ ВЫКУПА ЗЕМЛИ У ПОМѢЩИКОВЪ.

§ 1. При отводѣ крестьянамъ опредѣленнаго количества земли въ натурѣ, они обязаны внести помѣщику немедленно всю слѣдующую съ нихъ за сію землю сумму выкупа сполна:

а) или наличными деньгами, — въ каковомъ случаѣ крестьяне освобождаются отъ опредѣляемой § 43 сего положенія, пятипроцентной повинности въ пользу помѣщика.

б) Или какими либо кредитными знаками, гарантированными Правительствомъ и взятыми заимообразно тамъ, гдѣ оно укажетъ.

§ 2. Кредитные знаки сіи должны обладать слѣдующими преимуществами:

а) Они должны приносить ежегодно  $5^{00}/_{00}$ , выплачиваемыхъ всѣми Уѣздными Казначействами.

б) Они должны быть принимаемы всѣми кредитными учрежденіями, какъ въ уплату помѣщичьихъ долговъ симъ учрежденіямъ, такъ и въ обезпеченіе сихъ долговъ.

в) Ежегодно опредѣленная часть ихъ должна быть погашаема по тиражу.

г) Каждый кредитный знакъ, во всякое время, до погашенія его по тиражу, долженъ предоставлять, владѣльцу онаго, право и возможность безотлагательнаго размѣна на ходячую монету одной пятой части всей представляемой имъ капитальной суммы.

§ 3. Погашеніе сихъ кредитныхъ знаковъ совершается или сборомъ съ крестьянъ опредѣленнаго Правительствомъ процента, или другимъ способомъ, который оно изыщетъ.

§ 4. Помѣщикамъ, въ видахъ облегченія въ устройствѣ ихъ новыхъ хозяйствъ, предоставляется право, оставшіяся у нихъ земли закладывать въ кредитныхъ учрежденіяхъ, на болѣе легкихъ условіяхъ и на болѣе продолжительные сроки нежели нынѣ, по тому примѣру, какъ закладываются, въ настоящее время, населенныя имѣнія.

Членъ отъ Раненбургскаго уѣзда В. Сафоновъ.

Членъ отъ Раненбургскаго уѣзда князь С. Волконскій.

## Д О В О Д Ы

КЪ ПРОЕКТУ ПОЛОЖЕНІЯ ОБЪ УЛУЧШЕНІИ БЫТА ПОМѢЩИЧЬИХЪ КРЕСТЬЯНЪ ПОСРЕДСТВОМЪ ПРЕДОСТАВЛЕНІЯ ИМЪ ЗЕМЛИ ВЪ ВЫКУПЪ.

Члены отъ Раненбургскаго уѣзда Князь Волконскій и Сафоновъ, благоговѣнно сочувствуя волѣ Государя Императора и общему народному благу и, не переставая, со дня открытія Комитета, прилежно вникать въ сущность и цѣль крестьянской реформы, скоро пришли къ слѣдующимъ убѣжденіямъ: а) что предоставленіе крестьянамъ однихъ усадебъ въ выкупъ, не представляя существеннаго улучшенія въ ихъ бытъ, нанесетъ чувствительный вредъ хозяйствамъ помѣщиковъ, ибо крестьянскія усадьбы столько же дороги для помѣщиковъ, составляя сердце ихъ хозяйствъ, сколько малоцѣнны для крестьянъ, не удовлетворяя ихъ нуждамъ, безъ достаточнаго количества смежной полевой земли; б) что срочно-обязанное положеніе, замѣняя крѣпостное право, то есть нынѣшнія неестественныя отношенія помѣщиковъ и крестьянъ между собою,—другими, новыми между ними отношеніями, тоже искусственными, усилитъ только антагонизмъ обоихъ сословій, и безъ того уже достаточно возбужденный, не обѣщая положительнымъ образомъ принести никакой пользы ни помѣщикамъ, ни крестьянамъ.

Находя въ сихъ убѣжденіяхъ нашихъ нѣкоторое противорѣчіе буквѣ Высочайшаго рескрипта, но въ тоже время, сознавая священный долгъ свой—прискать средства къ улучшенію быта помѣщичьихъ крестьянъ безъ посягательства на благосостояніе помѣщиковъ, не на бумагахъ только, а и на самомъ дѣлѣ, — мы недоумѣвали на что рѣшиться, когда, 8 Декабря прошлаго года, объявлено было Комитету отношеніе Г. Министра Внутреннихъ Дѣлъ, въ которомъ, между прочимъ, объяснено: „что же касается до самой цѣли Тверскаго Комитета замѣнить выкупъ усадебъ выкупомъ вообще крестьянскихъ угодій, то, хотя въ ней нѣтъ вѣрности буквѣ Высочайшаго Рескрипта, но есть согласіе съ его духомъ и цѣлю улучшить и обезпечить бытъ крестьянъ. Подобныя постановленія состоялись не въ одномъ Тверскомъ, но и въ другихъ дворянскихъ Комитетахъ по улучшенію быта помѣщичьихъ крестьянъ. Главный Комитетъ по крестьянскому дѣлу, согласно съ заключеніемъ Его Высокопре-

восходительства постановилъ: не стѣснять Тверскаго дворянскаго Комитета въ изысканіи средствъ къ предоставленію крестьянамъ, по желанію помѣщиковъ, и полевой земли въ собственность.“

Основываясь на этомъ постановленіи Главнаго Комитета, мы тогда же предложили всѣмъ дворянамъ Раненбургскаго уѣзда (исключая мелкопомѣстныхъ, имѣнія которыхъ, по нашему мнѣнію, должны подлежать особымъ правиламъ) отпустить крестьянъ своихъ на волю, на слѣдующихъ главныхъ условіяхъ, развитіе которыхъ согласившіеся съ ними поручили намъ же:

1. Предоставить крестьянамъ въ собственность отъ  $1\frac{1}{2}$  до 2 десятинъ, на каждую ревизскую душу, усадебной и полевой земли въ одномъ, особо отведенномъ участкѣ, съ тѣмъ, чтобы помѣщики получили, за уступаемую ими землю, полное, добросовѣстное (по 60 руб. за десятину) вознагражденіе.

2. Тотчасъ по введеніи новаго порядка прекратить всѣ обязательныя отношенія между крестьянами и помѣщиками.

3. Предоставить крестьянамъ строенія и все ихъ движимое имущество въ полную собственность безвозмездно.

4. Въ числѣ означеннаго въ 1-мъ пунктѣ количества земли — старыя усадебныя мѣста предоставить крестьянамъ въ собственность тамъ только, гдѣ отчужденіе ихъ отъ помѣщика не будетъ наносить ущерба цѣнности, удобствамъ и выгодамъ дачи, остающейся въ его владѣніи. Во всѣхъ остальныхъ случаяхъ переносъ усадебъ долженъ быть для крестьянъ обязателенъ, если только вновь назначаемое подъ усадьбы мѣсто удобно для сего назначенія.

5. Определеніе условій, по которымъ крестьяне могутъ пользоваться старыми усадебными мѣстами (въ тѣхъ случаяхъ, когда оныя, по изложеннымъ въ 4-мъ пунктѣ причинамъ, не поступятъ въ ихъ собственность), предоставить добровольному соглашенію крестьянъ съ помѣщиками.

Это предложеніе наше принято единогласно всѣми наличными дворянами Раненбургскаго уѣзда и продолжаетъ быть принимаемо до нынѣ и отсутствующими, такъ, что въ настоящее время изъ 179 помѣщиковъ 100 изъявили на него согласіе.

Число крестьянъ, принадлежащихъ этимъ 100 помѣщикамъ, составляетъ (19,280 душъ)  $\frac{5}{8}$  всего крѣпостнаго населенія уѣзда (33,000 душъ), а потому, полагая что предложеніе наше заслуживаетъ вниманія Правительства, имѣемъ честь представить проэктъ положенія объ улучшеніи быта помѣщичь-

ихъ крестьянъ, составленный на основаніи вышеизложенныхъ условій.

Проектъ этотъ намъ кажется достаточно яснымъ, безъ приложенія къ нему особаго обзора основаній. Кромѣ того, обзоръ основаній, приложенный къ положенію Комитета, составленному для срочнообязанныхъ, въ ббльшей части случаевъ можетъ служить поясненіемъ и сему проекту. А потому, избѣгая повтореній, мы находимъ нужнымъ здѣсь обратить вниманіе только на нѣкоторыя обстоятельства, специально относящіяся къ Раненбургскому уѣзду.

Въ примѣчаніи къ § 6 опредѣлено вознагражденіе за землю, уступаемую помѣщиками крестьянамъ, для Раненбургскаго уѣзда въ 60 руб. за десятину, на основаніи слѣдующихъ соображеній:

По актамъ на проданныя земли нельзя вывести цифру дѣйствительной ихъ цѣнности потому, что въ актахъ цѣна землѣ назначается или ниже дѣйствительной, для избѣжанія платы лишнихъ пошлинъ, или выше дѣйствительной, для избѣжанія нѣкоторыхъ возможныхъ и неприятныхъ для помѣщика послѣдствій, опредѣляемыхъ закономъ. Кромѣ того, при добровольныхъ сдѣлкахъ, имѣнія, какъ населенныя, такъ и ненаселенныя, продаются почти всегда въ полномъ ихъ составѣ, тогда какъ крестьянамъ слѣдуетъ уступить часть сихъ имѣній, что, при самомъ филантропическомъ взглядѣ на крестьянскую реформу, не можетъ не возвысить цѣнность земли, по пословицѣ: „дорога борозда къ загону.“ \*)

Въ слѣдствіе сихъ доводовъ въ Раненбургскомъ уѣздѣ земля оцѣнена иначе, а именно капитализаціею изъ  $5^{00}/_{00}$  двухъ третей средней наемной платы за десятину. Одна же треть оной жертвуется помѣщиками въ пользу улучшенія быта ихъ крестьянъ. Наименьшая наемная плата за десятину запольной земли (удобренная земля, само собой разумѣется, не могла бы отдаваться такъ дешево, если бы она отдавалась въ наймы) въ Раненбургскомъ уѣздѣ составляетъ 4 руб. (во всѣхъ трехъ поляхъ въ сложности), наибольшая же 5 руб. и даже въ нѣкоторыхъ мѣстахъ доходитъ до 6 руб., слѣдовательно средняя наемная цѣна десятины равняется 4 руб. 50 коп. Отбросивъ отъ оной одну треть, то есть 1 р. 50 к., въ пользу крестьянъ, и капитализируя остальные двѣ трети, то есть три рубля изъ  $5^{00}/_{00}$ , получится стоимость десятины земли въ Раненбургскомъ уѣздѣ равная 60 рублямъ.

\*) Продажа земли отдѣльными отъ имѣнія участками совершается дороже 75 руб. за десятину.

Точнѣе и добросовѣстнѣе оцѣнить земли нельзя. Если же принять въ соображеніе, что неудобная земля, которая при добровольной продажѣ и куплѣ также идетъ въ цѣну, въ настоящемъ случаѣ отдается крестьянамъ даромъ; то можно сказать, что снисходительнѣе оцѣнить земли нельзя.

Примѣчаніями къ §§ 9 и 27 опредѣляется, въ Раненбургскомъ уѣздѣ, предоставить крестьянамъ земли: усадебной по 240 саж., выгонной по 240 саж. и пахатной по 1 десят. и по 1200 саж. на каждую, по 10-й ревизіи, мужескаго пола душу. Параграфомъ же 28-мъ вся неудобная земля, которая по необходимости замежуется въ одну окружную межу съ отводимую крестьянамъ усадебною и пахатною землею, предоставляется въ ихъ собственность даромъ. Слѣдовательно въ Раненбургскомъ уѣздѣ каждая ревизская мужескаго пола душа получить въ надѣлъ земли:

Усадебной . . . . .	240 саж.
Выгонной . . . . .	240 —
Пахатной . . . . .	1 десят. 1200 —
Неудобной, предполагая оной въ сложности $5^{00}/_{00}$ . . . . .	204 —

Итого . . . 1 десят. 1884 саж.

то есть безъ 516 саж. 2 десятины за 102 руб., по оцѣнкѣ одной удобной земли въ 60 руб. за десятину.

Этого количества земли совершенно достаточно для обезпеченія земледѣльческаго быта крестьянъ, по слѣдующемъ причинамъ.—Норма для усадебной и выгонной земли — 480 сажень выведена изъ практическаго знанія края и мѣстныхъ условій крестьянской жизни, а потому не можетъ не удовлетворить ихъ нуждамъ. Полторы десятины пахатной земли на каждую душу назначено потому, что и нынѣ крестьяне пользуются, во многихъ имѣніяхъ, небольшимъ количествомъ пахатной земли. Въ большей же части имѣній они надѣлены 2 десятинами на душу и только въ нѣкоторыхъ имѣніяхъ, составляющихъ какъ бы исключеніе, они получаютъ пахатной земли болѣе двухъ десятинъ на душу. Если, при крѣпостномъ правѣ, крестьяне довольствовались таковымъ надѣломъ и находили средство удовлетворять своимъ необходимымъ нуждамъ; то, при полной свободѣ труда, полутора-десятинный надѣлъ разумѣется не ухудшитъ ихъ благосостоянія и не менѣе будетъ удовлетворять ихъ нуждамъ, а потому можетъ считаться, для Раненбургскаго уѣзда, совершенно достаточнымъ. Большой надѣлъ кромѣ того, что увеличить цифру долга крестьянъ, за уступленную имъ землю, имѣетъ еще то неудоб-



ство, что не можетъ быть добровольно сдѣланъ помѣщиками за ту же цѣну, то есть по 60 руб. за десятину, ибо, обезпечивая крестьянъ болѣе чѣмъ нужно, лишитъ помѣщиковъ возможности имѣть работниковъ за надлежаще-умѣренную цѣну, а потому цѣна за землю по необходимости должна быть возвышена.

Большій надѣлъ крестьянъ землею можетъ быть допущенъ только въ видахъ достиженія одной цѣли—цѣли обезпеченія существованія на болѣе продолжительный срокъ сельской общины или точнѣе сказать: способа общественнаго пользованія землею, ибо община въ административномъ смыслѣ можетъ существовать и безъ этаго послѣдняго условія; но, если способъ общественнаго пользованія землею дѣйствительно требуетъ искусственной поддержки, то самое это обстоятельство доказываетъ уже его непрочность и будущую несостоятельность. Все, что искусственно, — мѣшаетъ свободному развитію народнаго благосостоянія, а потому рано или поздно должно пасть. Если сельская община, въ смыслѣ общественнаго пользованія землею, должна быть поддержана искусственно, то и она должна пасть. Если же она есть необходимое условіе народнаго благосостоянія, то нечего ея поддерживать; надобно только оградить свободу ея существованія. Слѣдовательно большій надѣлъ крестьянъ землею, противъ предположеннаго нами, не находитъ достаточнаго основанія и съ этой точки зрѣнія.

Въ примѣчаніи къ § 36-му сказано: луга и другія угодыя крестьяне могутъ нанимать по вольной цѣнѣ, на томъ основаніи, что луга могутъ быть нанимаемы крестьянами на значительномъ отъ мѣста ихъ жительства разстояніи также какъ и въ настоящее время они нанимаются на разстояніи отъ 15 до 20 верстъ отъ усадьбъ; а потому и цѣна на луга, покоряясь конкуренціи, произвольно помѣщиками возвышена быть не можетъ, а слѣдовательно и не требуетъ никакой таксы. Кромѣ того въ Раненбургскомъ уѣздѣ отдѣльныхъ луговъ почти нѣтъ; сѣно косится по оврагамъ и кустамъ гдѣ таковыя имѣются.

Лѣсовъ въ Раненбургскомъ уѣздѣ еще менѣе нежели луговъ и, такъ какъ крестьяне и нынѣ пользуются ими по вольной цѣнѣ, то нѣтъ никакой причины себѣ условливать пользованіе ими на будущее время.

Вотъ тѣ исключенія, требуемая особыми условіями Раненбургскаго уѣзда, которыя мы нашли нужнымъ подтвердить доводами.

Теперь остается указать, на сколько улучшится быть крестьянъ отъ осуществленія предлагаемаго

нами проэкта. Отвѣтъ будетъ коротокъ и ясенъ; быть каждаго крестьянина улучшится на столько, на сколько онъ сумѣетъ и захочетъ полезно воспользоваться свободою труда, владея при томъ прочною сельскою осѣдлостію, до выкупа оной, за ежегодную плату, уменьшенную на  $\frac{1}{3}$  противъ даже современной, дѣйствительной; а цѣнность земли растетъ.

Членъ отъ Раненбургскаго уѣзда Князь Сергій Волконскій, Членъ отъ Раненбургскаго уѣзда Василій Сафоновъ.

---



# П О Л О Ж Е Н І Е

О Б Ъ

**УСТРОИСТВѢ БЫТА ПОМѢЩИЧЬИХЪ КРЕСТЬЯНЪ РЯЗАНСКОЙ ГУБЕРНИИ,**

СОСТАВЛЕННОЕ ЧЛЕНАМИ ОТЪ ПРАВИТЕЛЬСТВА КОШЕЛЕВЫМЪ И САМАРИНЫМЪ.



# ГЛАВА I.

## О ПЕРЕХОДѢ КРЕСТЬЯНЪ ИЗЪ КРѢПОСТНАГО СОСТОЯНІЯ ВЪ СРОЧНО-ОБЯЗАННЫЕ.

§ 1. Крѣпостное право на людей, со дня приведенія въ дѣйствіе настоящаго Положенія, прекращается на дѣлѣ и во всѣхъ актахъ, и крестьяне получаютъ наименованіе *срочно-обязанныхъ*.

§ 2. Срочно-обязанные крестьяне не могутъ быть продаваемы, даримы, представляемы въ залогъ или инымъ образомъ за кѣмъ либо укрѣпляемы.

§ 3. Помѣщикъ не имѣетъ права срочно-обязанныхъ крестьянъ брать во дворъ, отдавать другимъ лицамъ въ работы и въ услуженіе, на воспитаніе или для обученія.

§ 4. Срочно-обязанные крестьяне получаютъ лично и по имуществу права, свободнымъ податнымъ сословіямъ присвоенныя, и принимаютъ на себя обязанности, проистекающія изъ этихъ правъ, а именно:

1. Право вступать въ бракъ, не испрашивая на то особыхъ дозволеній и вообще всѣ права семейственныя.

2. Право пріобрѣтать и укрѣплять за собою, всѣми установленными въ законахъ способами, всякаго рода движимыя и недвижимыя имущества.

3. Право закладывать, продавать, дарить или инымъ способомъ отчуждать движимую и недвижимую собственность, по своему усмотрѣнію, при тѣхъ только ограниченіяхъ, какія налагаются обществомъ на своихъ членовъ вслѣдствіе круговаго ихъ ручательства другъ за друга.

4. Право входить въ обязательства по займамъ, подрядамъ и всякаго рода договорамъ.

5. Право учреждать фабрики, заводы и ремесленныя заведенія, производить торговлю по свидѣтельствамъ и вступать временно въ цѣхи.

6. Право лично и чрезъ повѣренныхъ искать и отвѣчать въ судахъ и свидѣтельствовать подъ присягою, на общемъ законномъ основаніи, а вмѣстѣ съ тѣмъ, и обязанность отвѣтствовать за себя по всѣмъ частнымъ и казеннымъ взысканіямъ.

**ПРИМЪЧАНІЕ.** Срочно-обязанные крестьяне имѣютъ право жалобы и иска на помѣщика съ соблюденіемъ правилъ установленныхъ въ семъ положеніи; но они не могутъ свидѣтельствовать ни противъ, ни въ пользу прежнихъ своихъ помѣщиковъ по дѣламъ совершеннымъ до утвержденія сего положенія.

7. Право отбывать только тѣ повинности и службы, которыя законнымъ порядкомъ установлены.

8. Право не быть безъ суда наказанными или лишенными какихъ либо правъ, или какой либо собственности.

§ 5. Все движимое и недвижимое имущество, пріобрѣтенное доселѣ крестьянами, признается полною и неотъемлемою ихъ собственностью.

§ 6. Если у крестьянъ окажется какая либо недвижимая собственность, ими пріобрѣтенная на имя ихъ помѣщиковъ, то въ Вотчинной Уставной Грамотѣ, которая имѣетъ быть составлена, по каждому имѣнію, на основаніи X-й главы сего Положенія, должно быть, съ возможною точностію, объ этомъ упомянуто и означено, кому именно изъ крестьянъ эта собственность принадлежитъ.

По утвержденіи Уставной Грамоты, выдаются этимъ крестьянамъ купчія крѣпости или данныя, на гербовой бумагѣ низшаго достоинства и безъ взысканія пошлинъ (на основаніи Высочайшаго повелѣнія отъ 24 декабря 1858 г.)

**ПРИМЪЧАНІЕ.** Если имѣніе состоитъ въ залогѣ въ кредитныхъ учрежденіяхъ, то дозволяется, безъ взноса въ оныя выкупныхъ денегъ, совершать данныя сего рода на количество земли не свыше  $\frac{1}{10}$  части всей помѣщичьей заложенной дачи.

§ 7. Если помѣщикъ будетъ почему либо оспаривать принадлежность крестьянамъ означенной въ предыдущемъ § собственности, то Коммиссія или лица производящія повѣрку Грамоты, составляютъ протоколъ, въ которомъ подробно излагаютъ показанія крестьянъ, относительно пріобрѣтенія этой собственности, и объясненія помѣщика по сему предмету; за тѣмъ они выдаютъ крестьянамъ копию съ сего протокола съ предоставленіемъ имъ права ходатайствовать поэтому дѣлу въ Уѣздной Расправѣ.

§ 8. Уѣздная Расправа, получивъ просьбу крестьянъ, производитъ на мѣстѣ точнѣйшее дознаніе и утверждаетъ за ними недвижимую собственность, если односельцы, на мірскомъ сходѣ, единогласно покажутъ, и обыскные сосѣдніе люди подъ присягою подтвердятъ, что эта собственность дѣйствительно пріобрѣтена просителями и находилась въ непрерывномъ и безспорномъ ихъ владѣніи, со времени пріобрѣтенія, до весны 1858 г.

§ 9. Крестьяне имѣютъ право обратиться съ просьбою въ Расправу по сему предмету, только въ продолженіи двухъ лѣтъ со дня полученія копіи съ протокола; пропустившіе же этотъ срокъ, а равно и не заявившіе своихъ правъ при повѣркѣ Грамоты, или условія, теряютъ право иска.

§ 10. Срочно-обязаннымъ крестьянамъ предоставляется право пользоваться усадьбами и прочими землями съ правомъ выкупа оныхъ, на основаніяхъ, изложенныхъ въ главахъ IV и V сего Положенія.

§ 11. Срочно-обязанные крестьяне составляютъ изъ себя сельскія общества и, какъ члены оныхъ, пользуются правами, изложенными въ VIII-й главѣ сего Положенія.

## ГЛАВА II.

### СУЩНОСТЬ СРОЧНО-ОБЯЗАННАГО ПОЛОЖЕНІЯ.

§ 12. Крестьяне остаются въ срочно-обязанномъ состояніи до выкупа ими у помѣщика своихъ усадебъ, полевыхъ и прочихъ, имъ отведенныхъ, угодій.

§ 13. Въ продолженіи всего срочно-обязаннаго времени, крестьяне остаются крѣпкими землѣ, отведенной имъ въ пользованіе, и обязываются отправлять за нее помѣщику всѣ повинности, опредѣленные въ главѣ VI-й сего Положенія.

§ 14. Срочно-обязаннымъ крестьянамъ запрещается цѣлыми обществами или селеніями оставлять тѣ земли, на которыхъ они поселены, и переходить въ другія мѣстности.

**ПРИМѢЧАНІЕ.** Крестьяне числящіеся по ревизіи въ имѣніи помѣщика, но переселенные, до утвержденія положенія, въ другое его имѣніе, остаются на мѣстахъ нынѣшняго своего водворенія, развѣ сами пожелаютъ на свой счетъ возвратиться на прежнее мѣсто своего жительства.

§ 15. Срочно-обязанные крестьяне могутъ отлучаться изъ мѣста жительства своего не иначе, какъ получивши для сего надлежащій видъ, билетъ или паспортъ.

§ 16. Отдѣльному крестьянскому семейству или лицу дозволяется въ продолженіи срочно-обязаннаго положенія, переходить въ другія общества, какъ городскія, такъ и сельскія, съ согласія общества и помѣщика.



**ПРИМЪЧАНІЕ:** Если имѣніе находится подъ опекою, то для увольненія лицъ мужскаго пола, на основаніи сего §, предварительно испрашивается согласіе Дворянской Опекы. Еслиже имѣніе находится въ залогѣ у частнаго лица или въ кредитномъ учрежденіи, то согласіе на увольненіе испрашивается непосредственно у того лица, или кредитнаго учрежденія.

§ 17. Ни общество ни помѣщикъ не можетъ отказать, въ увольнительномъ свидѣтельствѣ, крестьянскому семейству, которымъ исполнены слѣдующія условія:

а) Если на семействѣ не числится ни какой недоимки по казеннымъ и помѣщичьимъ повинностямъ, по общественнымъ сборамъ и по срочнымъ выкупнымъ платежамъ.

б) Если семейство выкупить единовременно лежащія на немъ, по числу тяголъ, повинности, опредѣленныя уставною грамотою за усадьбу и за полевую землю.

в) Если семейство не состоитъ на рекрутской очереди, или, состоя на оной, представить зачетную квитанцію.

г) Если оно представить доказательства о согласіи на принятіе его другимъ сельскимъ или городскимъ обществомъ.

§ 18. Бездѣтный, вдовый или совершеннолѣтній не женатый крестьянинъ имѣетъ право выдти изъ общества, при выполненіи слѣдующихъ условій:

а) Если на немъ или на семействѣ его, буде онъ отъ него не отдѣленъ, нѣтъ ни какихъ недоимокъ по казеннымъ и помѣщичьимъ повинностямъ, по общественнымъ сборамъ и по срочнымъ выкупнымъ платежамъ.

б) Если онъ выкупить единовременно лежащія на немъ тягловыя повинности, опредѣленныя Уставною Грамотою за усадьбу и за полевую землю.

**ПРИМЪЧАНІЕ.** Если на немъ нѣтъ тягла, а отроду имѣетъ менѣе 40 лѣтъ, то обязанъ выкупить повинности за полтягла. — Безтяглые которымъ за 40 лѣтъ отъ сего выкупа освобождены.

в) Если онъ не состоитъ на рекрутской очереди, или, состоя на оной, представить зачетную квитанцію.

г) Если за увольненіемъ его изъ общества не остаются безъ призрѣнія члены его семейства, неспособные къ работѣ по малолѣтству, старости или увѣчью.

д) Если семейство согласно на его увольненіе.

е) Если представить доказательства о согласіи на принятіи его другимъ сельскимъ или городскимъ обществомъ.

**ПРИМЪЧАНІЕ 1-е.** Означенныя въ пунктѣ б) предыдущихъ §§ 17 и 18 выкупныя деньги поступаютъ къ помѣщику; но если имѣніе находится подъ запрещеніемъ, или подъ опекою, или подъ залогомъ, то онѣ отсылаются по принадлежности или въ то мѣсто, которое наложило на имѣніе запрещеніе, или въ дворянскую опеку, или въ то кредитное учрежденіе, или къ тому частному лицу, у котораго имѣніе находится въ залогѣ.

**ПРИМЪЧАНІЕ 2-е.** Во всѣхъ вышеупомянутыхъ случаяхъ деньги эти зачисляются въ счетъ суммы, слѣдующей помѣщику съ крестьянскаго общества за выкупъ усадебъ и полевыхъ угодій и на столько уменьшается, какъ сія капитальная сумма, такъ и слѣдующіе съ нея по расчету проценты.

§ 19. Каждый крестьянинъ, исполнившій въ очередь рекрутскую повинность наймомъ охотника или представленіемъ зачетной квитанціи, имѣетъ право выдти изъ общества, вмѣстѣ съ женою своею и малолѣтними дѣтьми.

§ 20. Бездѣтныя вдовы и совершенно-лѣтнія дочери срочно-обязанныхъ крестьянъ имѣютъ право выходить изъ общества для вступленія въ бракъ, но онѣ обязаны принять на свое попеченіе престарѣлыхъ и неимущихъ своихъ родителей, буде таковыя имѣются.

§ 21. Срочно-обязанные крестьяне имѣютъ на основаніи § 97 сего Положенія право безъ разрѣшенія помѣщика, но съ согласія мірскаго схода, выходить изъ тѣхъ сельскихъ обществъ, которыя надѣлены землею въ количествѣ меньшемъ противъ установленнаго для каждой полосы низшаго надѣла.

§ 22. Семейство или лице, выходящее изъ общества на основаніи предыдущихъ §§, получаетъ увольнительное свидѣтельство по мірскому приговору, утвержденному помѣщикомъ.

§ 23. Общество обязано исполнять за уволеннаго всѣ казенныя повинности до перечисленія его въ другое общество или сословіе.

§ 24. Уволенное изъ общества лице обязано, въ шести-мѣсячный срокъ, со дня полученія увольнительнаго свидѣтельства, подать, куда слѣдуетъ, просьбу о перечисленіи его въ другое общество или сословіе.

§ 25. Въ продолженіи этихъ шести мѣсяцевъ, уволенное изъ общества лицо можетъ, для окончанія своихъ дѣлъ, оставаться въ обществѣ, но съ тѣмъ, чтобы въ это время оно подчинялось всѣмъ полицейскимъ постановленіямъ общества.

§ 26. Права семействъ и отдѣльныхъ членовъ, выходящихъ изъ общества на принадлежащія имъ въ личную собственность усадебныя и полевыя земли, а равно и на строенія, изложены въ §§ 79 80 и 112; права же и обязанности общества от-

носително общинныхъ усадебныхъ и полевыхъ земель, остающихся послѣ выходящихъ членовъ, изложены въ §§ 41, 78, 112 и 184.

§ 27. Общество срочно-обязанныхъ крестьянъ можетъ принимать постороннихъ людей къ себѣ на жительство, только съ согласія помѣщика.

§ 28. На принятіе въ общество новаго лица составляется мѣрской приговоръ, который представляется на утвержденіе помѣщика.

§ 29. Новое лицо, входящее въ общество, приписывается къ оному и подчиняется какъ общимъ правиламъ, установленнымъ для срочно-обязанныхъ крестьянъ, такъ и мѣстнымъ постановленіямъ того общества.

## ГЛАВА III.

### ПОЗЕМЕЛЬНЫЯ ПРАВА ПОМѢЩИКОВЪ.

§ 30. Помѣщикамъ сохраняется право собственности на всѣ принадлежащія имъ по актамъ земли, и на всѣ находящіяся въ оныхъ лѣса, воды и минеральныя богатства.

**ПРИМЪЧАНІЕ.** Исключеніе изъ сего, относительно земель, приобрѣтенныхъ на имя помѣщиковъ бывшими ихъ крепостными крестьянами, обозначено въ §§ 6 — 9 сего положенія.

§ 31. За помѣщиками сохраняется право учреждать на всемъ пространствѣ ихъ имѣній мельницы, винокуренныя заводы и другія хозяйственныя и фабричныя заведенія, ярмарки, базары, пристани, перевозки, мосты, гати и плотины.

**ПРИМЪЧАНІЕ.** Дозволять въ селеніяхъ срочно-обязанныхъ крестьянъ открытіе заведеній для продажи питей помѣщики могутъ не иначе какъ съ согласія общества.

§ 32. Земли въ помѣщичьихъ населенныхъ имѣніяхъ раздѣляются на *владѣльческія* и на *мѣрскія*.

§ 33. *Владѣльческіми* землями называются тѣ, которыя, за отводомъ крестьянамъ земли въ пользованіе, остаются въ неограниченномъ распоряженіи помѣщиковъ на правѣ *полной* собственности.

§ 34. Эти земли помѣщики могутъ, на общемъ законномъ основаніи, продавать и всякимъ инымъ способомъ отчуждать, закладывать и отдавать въ аренду, какъ въ цѣломъ ихъ составѣ, такъ и по частямъ.

§ 35. *Мірскими* землями называются усадебныя, полевыя и другія угодія, которыми надѣлены крестьяне. — Помѣщики сохраняютъ право собственности и на эти земли, доколѣ онѣ не будутъ выкуплены, но право собственности *неполное*, ограниченное правомъ крестьянскихъ обществъ пользоваться этими землями.

§ 36. Помѣщики, сохраняя право собственности на мірскія земли, имѣютъ вмѣстѣ съ тѣмъ слѣдующія права на оныя:

а) Право закладывать, отдавать въ аренду, продавать и инымъ способомъ отчуждать мірскія земли какъ вмѣстѣ съ владѣльческими землями, такъ и отдѣльно отъ оныхъ; послѣднее допускается однако только въ томъ случаѣ, если крестьяне состоятъ на оброкѣ.

**ПРИМЪЧАНІЕ.** Отвѣтственность передъ крестьянскимъ обществомъ, за нанесенные ему убытки неправильными распоряженіями арендатора, остается на помѣщика.

б) Право получать съ крестьянъ, за пользованіе мірскою землею, повинности, опредѣленныя на основаніи 2-го отдѣленія главы VI и Вотчинной Уставной Грамоты.

в) Право надзора за тѣмъ, чтобы крестьяне соблюдали на мірскихъ земляхъ установленный порядокъ полеводства и не измѣняли онаго, безъ согласія помѣщика.

§ 37. Съ другой стороны, помѣщики, имѣя только неполное, ограниченное право собственности на мірскія земли, не въ правѣ:

а) Лишать крестьянъ, поселенныхъ на сихъ земляхъ, права пользоваться оными.

б) Пользоваться сами этими землями, хотя бы паствою на нихъ господскаго скота, или мѣнять ихъ на другія земли безъ согласія общества, кромѣ случаевъ, означенныхъ въ §§ 105 и 106 сего Положенія.

в) Измѣнять безъ согласія общества повинности, отбываемыя или платимыя крестьянами за пользованіе этою землею.

г) Дробить эти земли при закладѣ, отдачѣ въ аренду, продажѣ и всякомъ отчужденіи оныхъ.

**ПРИМЪЧАНІЕ.** При раздѣлѣ по наслѣдству, земли владѣльческія могутъ быть дѣлимы; земли же мірскія не дробятся, а только повинности крестьянъ и права на мірскую землю дѣлятся между наслѣдниками.

## ГЛАВА IV.

### УСАДЕБНОЕ УСТРОЙСТВО КРЕСТЬЯНЪ.

§ 38. Подъ усадьбами крестьянъ разумѣются:

а) всѣ жилыя, хозяйственныя и общественныя ихъ строенія и б) земли, находящіяся подъ оными, подъ огородами, коноплянниками, садами, хмѣльниками и гумнами, а равно подъ выгономъ, проулками и дорогами, въ чертѣ крестьянскаго поселка находящіяся.

**ПРИМѢЧАНІЕ.** Земли, лежащія за чертою крестьянскаго поселка, хотя бы на нихъ находились крестьянскія строенія, пчельники, коноплянники, хмѣльники и гумна, а равно отдѣльные отъ селеній выгоны не причисляются къ крестьянскимъ усадьбамъ.

§ 39. Крестьянскія усадьбы оставляются при нынѣшнихъ ихъ размѣрахъ, но, при отводѣ новыхъ усадьбъ, нарѣзывается на каждую ревизскую душу мужскаго пола 480 квадр. сажень.

§ 40. Если усадебный выгонъ находится въ общемъ владѣніи помѣщика съ крестьянами, то помѣщикъ можетъ или оставить его по прежнему въ общемъ владѣніи, или, оставивъ его весь или частью за собою, отвести крестьянамъ особый выгонъ, смежный съ ихъ усадьбами.

§ 41. При отводѣ крестьянамъ особаго выгона прирѣзывается къ ихъ усадьбамъ столько земли, сколько оной будетъ недоставать во всемъ поселкѣ, по расчету на души, противъ опредѣленнаго въ § 39 размѣра.

§ 42. Базарныя площади, пруды, господскія сады, мельницы и другія доходныя статьи, находящіяся посреди крестьянскаго поселка, могутъ быть удержаны помѣщикомъ въ полной его собственности.

§ 43. Крестьянскія усадьбы должны быть по возможности оставлены на мѣстахъ, нынѣ ими занимаемыхъ.

§ 44. Переносъ крестьянскихъ усадьбъ на новыя мѣста допускается, безъ всякихъ ограниченій, если послѣдуетъ на то добровольное соглашеніе между помѣщикомъ и крестьянами.

§ 45. О переносѣ крестьянскихъ усадьбъ, по добровольному соглашенію, должно быть упомянуто въ условіи, заключаемомъ помѣщикомъ съ крестьянами, на основаніи Главы X сего положенія.

§ 46. Не воспрещается впрочемъ и въ послѣдствіи помѣщику и крестьянамъ составить о томъ

особый письменный договоръ, за подписомъ ихъ самихъ, а равно и свидѣтелей съ обѣихъ сторонъ, и представить его на утверженіе въ Уѣздную Расправу.

§ 47. Уѣздная Расправа, удостовѣрившись на мѣстѣ въ томъ, что между помѣщикомъ и крестьянами послѣдовало добровольное соглашеніе, утверждаетъ приговоръ и передаетъ его Мировому Судьѣ, для наблюденія за точнымъ исполненіемъ онаго.

§ 48. Если добровольнаго соглашенія не послѣдуетъ, то помѣщику предоставляется заявить въ Уставной Грамотѣ о своемъ намѣреніи перенести крестьянскія усадьбы на новыя мѣста. Впрочемъ, не воспрещается помѣщику подать въ Уѣздную Расправу особое о томъ прошеніе и въ послѣдствіи, но до утвержденія Уставной Грамоты.

§ 49. Какъ въ Уставной Грамотѣ, такъ и въ прошеніи, помѣщикъ долженъ обозначить причины, по которымъ онъ находитъ перенесеніе усадьбъ необходимымъ, вознагражденіе, предлагаемое имъ крестьянамъ, и мѣсто, отводимое имъ подъ новый поселокъ.

**ПРИМЪЧАНІЕ.** По возможности прикладывается къ прошенію и планъ мѣста предназначаемаго подъ новыя усадьбы.

§ 50. Уѣздная Расправа удостовѣряется на мѣстѣ, чрезъ Посредническую Коммиссію, составленную на основаніи Главы X, въ основательности причинъ, приводимыхъ помѣщикомъ для переселенія. Если Коммиссія признаетъ ихъ уважительными, то разсматриваетъ на мѣстѣ, какое именно число дворовъ подлежитъ перенесенію, достаточно ли вознагражденіе, предлагаемое помѣщикомъ крестьянамъ, и удобно ли мѣсто, отводимое подъ новый поселокъ.

**ПРИМЪЧАНІЕ.** При назначеніи участка подъ новыя усадьбы должно наблюдать: а) чтобы земля въ ономъ была не болотиста, не сыпучій песокъ и вообще удобна для поселка, б) чтобы участокъ по возможности былъ естественно снабженъ водою; в) чтобы онъ былъ смеженъ съ крестьянскими полями, г) чтобы онъ находился въ границахъ дачи и, по возможности, въ ближайшемъ разстояніи отъ старыхъ усадьбъ. Дозволяется однако отводить эту землю и въ принадлежащихъ къ имѣнію пустошахъ, находящихся не-далѣе 10 верстъ отъ прежняго поселка.

§ 51. Посредническая Коммиссія постановляетъ по всѣмъ означеннымъ предметамъ свое опредѣленіе и представляетъ оное въ Уѣздную Расправу.

§ 52. Уѣздная Расправа собираетъ дополнителныя свѣдѣнія, если это окажется необходимымъ, и за тѣмъ постановляетъ по просьбѣ помѣщика окончательное рѣшеніе.

§ 53. Уѣздная Расправа объявляетъ это рѣшеніе крестьянамъ и помѣщику чрезъ Мироваго Судью,

который и отводитъ подь новыя усадьбы землю, означенную въ опредѣленіи Расправы.

§ 54. Если въ трехмѣсячный срокъ, со дня объявленія крестьянамъ рѣшенія Уѣздной Расправы, не будетъ подано ими жалобы въ Губернскую Комиссію, то перенесеніе усадебъ становится для нихъ обязательнымъ.

§ 55. Они должны перенести свои усадьбы въ трехлѣтній срокъ, со дня отвода имъ земли подь новыя усадьбы. Не воспрещается впрочемъ продолжить и сократить этотъ срокъ, по добровольному соглашенію съ помѣщикомъ.

§ 56. Уважительными причинами для переноса крестьянскихъ дворовъ на новыя мѣста признаются слѣдующія :

а) Когда крестьянскія усадьбы не прилегаютъ къ крестьянскимъ полямъ.

б) Когда крестьянскія усадьбы отдѣляютъ усадьбу помѣщика отъ его полей.

в) Когда между крестьянскими и нынѣ существующими господскими строеніями находится менѣе 40 сажень разстоянія.

г) Когда дача такъ узка или вообще такъ расположена, что, при отдѣленіи крестьянскихъ полей отъ господскихъ, не будетъ возможности хозяйственно устроить мірскія и господскія поля съ прогономъ на оныя скота.

д) Когда, по размежеваніи, земля подь усадьбами крестьянъ отойдетъ отъ того помѣщика, на землѣ котораго они должны быть поселены.

§ 57. При обязательномъ для крестьянъ переселеніи, помѣщикъ долженъ оказать имъ слѣдующія пособія:

а) Выдать крестьянамъ на каждый дворъ отъ 30 до 60 руб. сер. по опредѣленію Уѣздной Расправы.

б) Освободить ихъ отъ обязанныхъ работъ въ междупаріе на четыре недѣли, осенью на восемь недѣль и зимою на три мѣсяца, или сложить половину годоваго оброка.

в) Предоставить имъ пользоваться старыми огородами и коноплянниками въ продолженіе трехъ лѣтъ послѣ отвода имъ земли подь новыя усадьбы.

г) Вознаградить ихъ, по оцѣнкѣ, за фруктовыя деревья и другія насажденія, остающіяся на старыхъ усадьбахъ.

д) Выкопать прудъ и по одному колодцу на каждые 20 дворовъ въ томъ случаѣ, если отводимый участокъ не снабженъ естественно водою.

**ПРИМѢЧАНІЕ.** Перевозка строенія переселяющихся крестьянъ производится всѣмъ міромъ.

§ 58. Крестьяне, доселѣ жившіе у помѣщика во дворѣ или ходившіе по оброку и неимѣвшіе своихъ

усадебъ, въ правѣ просить объ отводѣ имъ земли подъ оныя, на основаніи § 39 сей Главы. На обстройку и обзаведеніе они получаютъ пособіе отъ Правительства.

§ 59. Крестьянское общество пользуется потомственно усадьбами своими и платитъ за то помѣщику деньгами или работою, смотря потому, состоитъ ли имѣніе на оброкѣ или на барщинѣ.

**ПРИМЪЧАНІЕ.** Повинности, платимыя крестьянами за пользование усадьбами, включены въ общій итогъ повинностей, отбываемыхъ или платимыхъ ими помѣщику. Смотри § 153 сего положенія.

§ 60. Крестьянское общество имѣетъ право выкупить у помѣщика свои усадьбы въ собственность свою на слѣдующихъ условіяхъ.

§ 61. Во всѣхъ имѣніяхъ Рязанской губерніи, находящихся по правую сторону рѣки Оки, крестьянскія общества могутъ выкупать усадьбы свои посредствомъ взноса въ Уѣздный Судъ капитала, проценты съ котораго (считая по 6%) составляютъ  $\frac{1}{4}$  часть всей суммы повинностей, платимыхъ крестьянами помѣщику.

§ 62. Во всѣхъ имѣніяхъ Рязанской губерніи, находящихся по лѣвую сторону рѣки Оки, крестьянскія общества могутъ выкупать усадьбы посредствомъ взноса въ Уѣздный Судъ капитала, проценты съ котораго (считая по 6%) составляютъ половину всей суммы повинностей, платимыхъ крестьянами помѣщику.

§ 63. Вычисленная такимъ образомъ оцѣночная сумма усадебъ вносится въ Уставную Грамоту или въ условіе, въ замѣнъ оной заключаемое помѣщикомъ и крестьянами.

§ 64. По выкупѣ крестьянскимъ обществомъ усадебъ, общая сумма платимыхъ ими помѣщику повинностей уменьшается на сумму процентовъ (изъ 6%) съ внесеннаго имъ капитала.

§ 65. Кромѣ уменьшенія повинностей и права распоряжаться своими строеніями на основаніи §§ 64, 80 и 81 крестьяне, по выкупѣ усадебъ своихъ, не приобрѣтаютъ никакихъ новыхъ правъ, а остаются по прежнему въ срочно-обязанномъ положеніи, впредь до выкупа ими остальныхъ повинностей, отбываемыхъ ими помѣщику.

§ 66. Если помѣщикъ пожелаетъ уменьшить выкупную сумму за усадьбы, то составляетъ о томъ съ крестьянами письменное условіе, и представляетъ оное на утвержденіе въ Уѣздную Расправу.

§ 67. Увеличивать выкупную сумму за усадьбы дозволяется въ томъ только случаѣ, если сумма повинностей, остающихся на крестьянахъ, будетъ превышать наемную стоимость ихъ полевыхъ уго-



дѣй. Въ этомъ случаѣ помѣщикъ подаетъ въ Уѣздную Расправу прошеніе, въ которомъ объясняетъ, почему онъ находитъ невозможнымъ предоставить право выкупить усадьбы по оцѣнкѣ, опредѣленной въ §§ 61 и 62 сего положенія.

§ 68. Уѣздная Расправа удостоверяется чрезъ Мироваго Судью или чрезъ одного изъ своихъ членовъ въ основательности причинъ, приводимыхъ помѣщикомъ, и если признаетъ ихъ уважительными, то опредѣляетъ на сколько должно возвысить оцѣнку усадебъ; за тѣмъ опредѣленіе свое она представляетъ на утвержденіе въ Губернскую Расправу, которая постановляетъ по сему предмету окончательное рѣшеніе.

§ 69. Выкупная сумма за усадьбы должна быть внесена крестьянами единовременно въ Уѣздный Судъ, который немедленно распоряжается на счетъ выдачи данной крестьянскому обществу.

**ПРИМѢЧАНІЕ 1-е.** Если имѣніе не находится подъ опекою, въ залогъ или подъ запрещеніемъ, то Уѣздный Судъ выдаетъ помѣщику выкупныя деньги, представленныя крестьянскимъ обществомъ.

**ПРИМѢЧАНІЕ 2-е.** Если имѣніе находится подъ опекою или подъ запрещеніемъ, то Уѣздный Судъ испрашиваетъ разрѣшеніе, какъ поступить съ выкупными деньгами по принадлежности или у опеки, или у того мѣста, по требованію котораго на имѣніе наложено запрещеніе. Если же имѣніе заложено въ кредитномъ учрежденіи или частному лицу, то Уѣздный Судъ сносится объ этомъ непосредственно съ тѣмъ кредитнымъ учрежденіемъ или частнымъ лицомъ.

§ 70. Дозволяется впрочемъ помѣщикамъ разсрочивать крестьянамъ взносъ выкупнаго капитала, по добровольному съ ними соглашенію, о чемъ составляется письменное условіе, представляемое для утвержденія въ Уѣздную Расправу.

**ПРИМѢЧАНІЕ.** Безъ согласія опеки или кредитнаго учрежденія или частнаго лица, которому имѣніе заложено, или того мѣста, по требованію котораго на имѣніе наложено запрещеніе, не могутъ быть утверждены условія заключенныя помѣщикомъ съ крестьянскимъ обществомъ объ увеличеніи или уменьшеніи выкупной суммы за усадьбы и о срокахъ платежа оной.

§ 71. Удобнѣйшимъ способомъ для выкупа крестьянами усадебъ признается: если имѣніе заложено въ кредитномъ учрежденіи, то перечисленіе на крестьянъ части долга, равняющейся стоимости усадебъ; если же имѣніе не заложено, то предоставленіе крестьянскому обществу права занять нужныя для выкупа усадебъ деньги въ кредитныхъ учрежденіяхъ.

§ 72. Крестьянское общество не имѣетъ права выкупать свои усадьбы, пока на немъ числятся не-

доимки по казеннымъ или помѣщичьимъ повинностямъ.

§ 73. Крестьянское общество можетъ выкупать усадьбы свои по опредѣленной въ Уставной Грамотѣ или условіи оцѣнкѣ не иначе какъ въ общественную собственность.

§ 74. Домохозяевамъ дозволяется выкупать отдѣльно усадьбы свои въ личную ихъ собственность, но не иначе какъ по добровольному соглашенію съ помѣщикомъ и съ согласія общества.

§ 75. Сумма, уплачиваемая помѣщику за выкупъ отдѣльныхъ усадебъ, зачисляется въ счетъ суммы, опредѣленной за выкупъ всѣхъ усадебъ крестьянскаго общества.

**ПРИМЪЧАНІЕ.** Правила, изложенныя въ примѣчаніяхъ къ §§ 69 и 70, соблюдаются въ точности и въ настоящемъ случаѣ.

§ 76. Ни крестьянское общество, ни отдѣльные члены онаго не имѣютъ права продавать свои усадьбы ни въ цѣломъ ихъ составѣ, ни по частямъ, даже и въ томъ случаѣ, если онѣ уже выкуплены у помѣщика.

§ 77. Крестьянскія усадьбы оставляются въ наслѣдственномъ владѣніи тѣхъ семействъ, кои доселѣ ими пользовались. Передача отдѣльнымъ домохозяиномъ усадьбы своей члену, принадлежащему къ обществу или вновь въ оное принятому, допускается только съ согласія общества.

§ 78. Если, въ слѣдствіе перечисленія семейства въ другое общество или смерти одинокаго хозяина или по другимъ причинамъ, крестьянская усадьба упразднится, то она возвращается въ распоряженіе міра.

§ 79. Усадьбы, пріобрѣтенныя отдѣльными крестьянскими семействами въ собственность, на основаніи § 74, и находящіяся въ чертѣ крестьянскаго поселка, могутъ быть отчуждаемы только лицамъ, къ крестьянскому обществу принадлежащимъ или въ оное вступающимъ, или цѣлому обществу, которое на такую покупку имѣетъ преимущественное право.

§ 80. При выходѣ крестьянскихъ семействъ изъ общества, они имѣютъ право въ теченіи шести мѣсяцевъ распорядиться, какъ пожелаютъ, своими строеніями, находящимися на мірской землѣ; послѣ сего срока они лишаются этого права, и строенія поступаютъ въ распоряженіе міра. Отдѣльныя лица, выходящія изъ общества, пользуются этимъ правомъ только относительно строеній, принадлежащихъ имъ въ личную, а не въ семейную собственность.

§ 81. Члены крестьянскихъ обществъ могутъ продавать свои строенія другъ другу съ согласія

общества; но на сторону они могут продавать оныя до выкупа усадебъ не иначе какъ съ согласія общества и помѣщика, а послѣ выкупа съ согласія одного общества.

§ 82. Крестьянскія общества имѣютъ право возводить на своихъ усадебныхъ земляхъ всякія жилия и хозяйственныя строенія, съ соблюденіемъ общихъ правилъ, установленныхъ закономъ на счетъ построекъ въ селеніяхъ; но на возведеніе фабрикъ, заводовъ и всякихъ промышленныхъ заведеній, до выкупа усадебныхъ земель, они должны испрашивать разрѣшенія у помѣщика.

§ 83. Крестьянскія семейства не имѣютъ права на общественныхъ выгонахъ и площадяхъ возводить строенія безъ согласія общества или Мироваго Судьи. Что же касается до построекъ на выгонахъ, состоящихъ въ общемъ владѣніи крестьянъ и помѣщика, то оныя производятся не иначе, какъ съ разрѣшенія помѣщика и съ согласія общества.

## ГЛАВА V.

### НАДѢЛЬ, ВЪ ПОЛЬЗОВАНИЕ, КРЕСТЬЯНЪ ЗЕМЛЕЮ ПАХАТНОЮ И ДРУГИМИ УГОДЬЯМИ.

§ 84. Кромѣ усадебной земли отводятся крестьянскимъ обществамъ, въ постоянное пользованіе съ правомъ выкупа, пахатныя и другія угоды на условіяхъ, въ сей главѣ изложенныхъ.

§ 85. Крестьянскимъ обществамъ сохраняются нынѣшніе ихъ постоянные надѣлы, съ тѣми ограниченіями, которыя ниже сего опредѣлены.

§ 86. По надѣлу крестьянъ землею Рязанская губернія дѣлится на 5 полосъ:

1-я полоса: части уѣздовъ Рязанскаго и Зарайскаго по правую сторону Оки, часть уѣзда Спаскаго, прилегающая къ Рязанскому до устья рѣки Прони, и часть уѣзда Егорьевскаго, между рѣкою Цною и границами Зарайскаго, Коломенскаго и Бронницкаго уѣздовъ.

2-я полоса: уѣзды Михайловскій, Данковскій, Ряненбургскій, Скопинскій, Пронскій и части уѣздовъ Рязскаго и Сапожковскаго.

**ПРИМЪЧАНІЕ.** Отъ Рязскаго уѣзда отчисляются къ 3-й полосѣ песчаная земля, находящаяся по правую сторону рѣки Рановы. — Ко 2-й полосѣ относится черноземная, безлѣсная часть Сапожковскаго уѣзда.

3-я полоса: остальные части уездовъ Рязскаго и Сапожковскаго, а равно остальная часть Спасскаго уезда по правую сторону Оки и часть Касимовскаго уезда между Окою и рѣчкою Ташинкою, къ Елатомскому уезду.

4-я полоса: за-Окскія части уездовъ Зарайскаго, Рязанскаго и Спасскаго и остальные части уездовъ Касимовскаго и Егорьевскаго.

5-я полоса: чисто луговья селенія по Окѣ.

§ 87. Переводъ имѣнія изъ одной полосы въ другую допускается, по просьбамъ помѣщиковъ или крестьянъ, только въ томъ случаѣ, если представлены будутъ доказательства, что, по мѣстнымъ обстоятельствамъ, слѣдуетъ имѣніе отнести къ высшему или низшему разряду.

**ПРИМЪЧАНІЕ.** Такіе переводы допускаются только до утверждѣнія или при самомъ утверждѣніи Уставной Грамоты.

§ 88. По такимъ просьбамъ Уездная Расправа поручаетъ Посреднической Коммисіи, о которой говорится въ X Главѣ сего положенія, произвести на мѣстѣ изслѣдованіе, и за тѣмъ свое мнѣніе представляетъ на окончательное утверждѣніе Губернской Расправы.

§ 89. Хотя на основаніи § 85 утверждаются вообще нынѣ существующія крестьянскія поземельныя надѣлы, но, по каждой полосѣ, устанавливаются *вышіе* и *низшіе* размѣры такихъ надѣловъ.

§ 90. *Вышіми* поземельными надѣлами на ревизскую душу мужскаго пола по 10-й народной переписи считаются слѣдующіе:

въ 1-й полосѣ . . . . .	по 2 десят.
во 2-й — . . . . .	— 2 <sup>1</sup> / <sub>2</sub> —
въ 3-й — . . . . .	— 2 <sup>1</sup> / <sub>2</sub> —
въ 4-й — . . . . .	— 3 —
въ 5-й — . . . . .	смотря по цѣнности луговъ отъ 1 до 1 <sup>1</sup> / <sub>2</sub> —

§ 91. *Низшіми* поземельными надѣлами на ревизскую мужскаго пола душу по 10-й народной переписи признаются слѣдующіе:

въ 1-й полосѣ . . . . .	по 1 <sup>1</sup> / <sub>4</sub> дес.
во 2-й — . . . . .	— 1 <sup>3</sup> / <sub>4</sub> —
въ 3-й — . . . . .	— 1 <sup>3</sup> / <sub>4</sub> —
въ 4-й — . . . . .	— 2 —
въ 5-й — . . . . .	смотря по цѣнности луговъ отъ <sup>1</sup> / <sub>2</sub> до 1 —

**ПРИМЪЧАНІЕ.** Усадебная земля включена какъ въ высшій, такъ и въ низшій размѣръ надѣла.

§ 92. Хотя въ 3-й полосѣ надѣлъ назначается тотъ же самый, какой опредѣленъ и для 2-й полосы, но тамъ помѣщики обязаны давать крестьянамъ на отопленіе дрова, какъ и доселѣ давали, то есть хворостъ, валежникъ, сушникъ, пеньки и проч., а буде таковыхъ у нихъ нѣтъ, или они давать не пожелаютъ, то получаютъ уменьшенную повинность.

§ 93. Въ 4-й полосѣ помѣщики обязаны или давать крестьянамъ дрова, или въ число 3-хъ десятинъ отвести 1 десятину дровянаго лѣса.

§ 94. Въ полосѣ отводится луговъ по 1 десят. на душу въ томъ только случаѣ, если годовая наемная цѣна луговой десятины превышаетъ 6 руб. сер., въ противномъ случаѣ оставляется крестьянамъ по  $1\frac{1}{2}$  десятины на душу.

§ 95. Если у крестьянъ имѣется нынѣ во владѣніи земли болѣе высшаго, назначеннаго на душу по каждой полосѣ, надѣла, то помѣщикъ имѣетъ право этотъ излишекъ отрѣзать и присоединить къ своей владѣльческой землѣ.

§ 96. Если у крестьянскаго общества имѣется нынѣ во владѣніи земли менѣе низшаго на душу по каждой полосѣ назначеннаго надѣла, то помѣщикъ обязанъ этотъ недостатокъ пополнить, буде у него есть въ томъ имѣніи, въ собственномъ владѣніи, пахатная и луговая земля, и буде изъ всей дачи у него остается не менѣе половины всего количества земли.

§ 97. Въ селеніяхъ, гдѣ крестьянскія общества получаютъ земли на душу менѣе низшаго размѣра, предоставляется имъ право, безъ разрѣшенія помѣщика, позволять своимъ членамъ переходъ въ иныя общества или сословія, до тѣхъ поръ, пока остающіеся члены въ обществѣ не будутъ надѣлены землею въ количествѣ низшаго размѣра.

§ 98. Крестьяне, ходившіе доселѣ по оброку и не имѣющіе въ селеніи усадебной осѣдлости, могутъ, съ согласія помѣщика, отказаться отъ поземельнаго надѣла и поступить въ иное сословіе.

§ 99. Отводъ крестьянамъ пахатной земли и другихъ угодій производится или по добровольному соглашенію помѣщика съ крестьянами, или при утвержденіи Вотчинной Уставной Грамоты.

§ 100. Если между помѣщикомъ и крестьянами состоится добровольное соглашеніе объ отводѣ земли, то они заключаютъ объ этомъ условіе въ шестимѣсячный срокъ со дня объявленія сего положенія, и представляютъ его на утвержденіе Уѣздной Расправы.

§ 101. Если добровольнаго соглашенія по сему предмету между помѣщикомъ и крестьянами не послѣдуетъ, то помѣщикъ обязанъ въ шести-мѣсячный срокъ со дня объявленія сего положенія представить проектъ Вотчинной Уставной Грамоты и изложить въ немъ свое предположеніе, объ отводѣ крестьянамъ земли.

**ПРИМЕЧАНІЕ.** Къ Уставной Грамотѣ должны быть приложены планъ отводимой земли и пояснительная къ оному записка.

§ 102. При отводѣ крестьянамъ пахатной земли и другихъ угодій наблюдаются слѣдующія правила.

1) Крестьянамъ отводится по возможности тѣ-же самыя земли, которыя доселѣ были въ ихъ пользованіи и въ особенности земли присельныя.

2) Крестьянамъ отводятся земли, по возможности, смежныя съ ихъ усадьбами и при томъ отдѣльнымъ участкомъ.

3) Въ тѣхъ имѣніяхъ, въ которыхъ мірскія земли уже отдѣлены отъ владѣльческихъ и составляютъ особый участокъ, крестьянамъ отводятся непременно эти ихъ мірскія земли, если только онѣ прилегаютъ къ крестьянскимъ усадьбамъ или если, не прилегая къ онымъ, представляютъ большія удобства къ устройству новаго поселка.

4) Отводимая крестьянамъ земля должна представлять возможность для раздѣленія ея на три клена и для прогона на оные скота.

5) Въ отводимой крестьянамъ землѣ должны быть какъ пахатныя, такъ и луговыя угодія, буде таковыя доселѣ были у нихъ во владѣніи.

6) Воды, болота и овраги, находящіеся посреди отводимой крестьянамъ земли, поступаютъ къ крестьянамъ во владѣніе, развѣ помѣщикъ, по особеннымъ какимъ либо причинамъ, съ разрѣшенія Расправы, удержитъ ихъ за собою. При этомъ удобныя земли поступаютъ въ счетъ надѣла, а неудобныя — безъ зачета.

7) Если въ отводимой крестьянамъ землѣ, помѣщикъ удержитъ за собою особый прогонъ для своего скота, то оный не идетъ въ зачетъ слѣдующей крестьянамъ земли; особые же прогоны, отводимые крестьянамъ по землѣ владѣльческой, идутъ въ зачетъ слѣдующей крестьянамъ земли.

8) Крестьянскій полевой выгонъ поступаетъ по возможности въ число крестьянскаго надѣла; если же выгонъ былъ общій, то онъ поступаетъ во владѣніе крестьянъ или помѣщика, смотря потому, въ чьихъ поляхъ онъ находится; если общій выгонъ

придется между владѣльческими и мірскими полями, то онъ дѣлится пополамъ.

9) Находящіеся посреди отводимой крестьянамъ земли лѣса могутъ быть оставлены помѣщикомъ за собою, на время или навсегда. Въ первомъ случаѣ долженъ быть назначенъ крайній срокъ вырубки лѣса и отдачи земли крестьянамъ.

10) Если крестьянамъ, въ замѣнъ части, отходящей отъ нихъ земли, отводится земля изъ-подъ лѣса еще не раздѣланная, но вполне для пашни или для луговъ удобная, то прежняя сохраняется у нихъ на три года въ пользованіе за установленныя повинности; а вновь отводимая предоставляется имъ на это время въ бесплатное пользованіе.

11) Если весь паръ отходить или къ помѣщику или къ крестьянамъ, то лишаящійся онаго, имѣетъ право получить на одинъ годъ половину земли подъ рожь въ поляхъ другаго, а сей послѣдній засѣваетъ у перваго такое же количество земли яровымъ хлѣбомъ.

12) Въ имѣніяхъ, состоящихъ въ чрезполосномъ владѣніи съ другими дачниками, оставляется крестьянамъ на время таже земля, которою они доселѣ пользовались; отводъ же земли въ постоянное ихъ пользованіе производится только по окончаніи размежеванія.

§ 103. Замѣнъ окончательно отведенной крестьянамъ земли другою помѣщичьею землею, по добровольному соглашенію крестьянъ съ помѣщикомъ, допускается во всякое время съ утвержденія Уѣздной Расправы.

§ 104. Если добровольнаго соглашенія не состоится, то помѣщикъ имѣетъ право, въ нижеозначенныхъ случаяхъ, просить Уѣздную Расправу о замѣнѣ части отведенной крестьянамъ земли другою землею. Это право сохраняется за помѣщикомъ только до начатія выкупа крестьянами ихъ угодій.

§ 105. Обязательный для крестьянъ обмѣнъ ихъ земли допускается:

1) Когда помѣщикъ, удержавъ за собою посреди земли, отведенной крестьянамъ, какой либо участокъ земли, захочетъ въ послѣдствіи обмѣнить его на другой участокъ мірской земли, смежный съ его землею.

2) Когда помѣщику потребуется участокъ мірской земли для устройства фабрики или завода, дѣйствующаго водою, пристани, мельницы или плотины, для проведенія необходимыхъ канавъ или для извлеченія изъ земли минералловъ.

**ПРИМѢЧАНІЕ.** Для извлеченія ихъ земли торфа, глины и песку помѣщикъ не въ правѣ требовать обмѣна крестьянской земли.

§ 106. Если отходящая отъ крестьянъ земля не можетъ быть замѣнена равнокачественною и равно для нихъ выгодною, то имъ назначается вознагражденіе, для опредѣленія котораго принимается въ расчетъ только тотъ доходъ, который они съ этого участка получали по предоставленному имъ праву пользованія онымъ.

§ 107. Крестьянское общество получаетъ полевья и прочія земли въ общинное владѣніе и управляетъ за нихъ помѣщику повинности, деньгами или работою, означенныя въ Вотчинной Уставной Грамотѣ или въ условіи, въ замѣнъ оной заключенномъ.

§ 108. Крестьянское общество, владѣя землею общинно, дѣлитъ ее по тягламъ на основаніи мѣстныхъ обычаевъ.

§ 109. Передѣлы земли безъ крайней необходимости воспрещаются. Они допускаются только по приговорамъ мірскаго схода, состоявшимся по большинству не менѣе двухъ третей голосовъ и съ утвержденія Мироваго Судьи.

§ 110. Тягловой участокъ остается въ пользованіи крестьянина до его смерти, или до тѣхъ поръ, пока онъ добровольно и притомъ съ согласія міра, самъ съ себя не сложитъ тягла; при выbytіи его изъ онаго, участокъ переходитъ въ цѣломъ его составѣ къ неимѣвшему тягловаго участка, члену того же семейства, а за неимѣніемъ таковаго, поступаетъ въ распоряженіе міра.

§ 111. Отдѣльные члены общества не имѣютъ права закладывать свои участки. Обмѣнъ и отдача въ наемъ допускаются только между членами общества и не иначе, какъ съ разрѣшенія сельскаго начальника. Всякія сдѣлки относительно земли съ лицами посторонними, признаются недѣйствительными.

§ 112. При выходѣ семействъ или отдѣльных лицъ изъ общества, поземельные ихъ участки мірскаго земли остаются въ распоряженіи міра; но выходящіе изъ общества семейства или лица удерживаютъ полное право собственности на тѣ земли, которыя ими пріобрѣтены въ личную собственность.

§ 113. Крестьяне имѣютъ право возводить на своихъ полевыхъ и луговыхъ участкахъ хозяйственныя и промышленныя строенія, но не иначе какъ съ разрѣшенія общества и помѣщика.

§ 114. Крестьяне имѣютъ право, на отведенныхъ имъ земляхъ, добывать песокъ, глину и торфъ для домашняго своего употребленія; но рыть оныя для



продажи или для собственных заводовъ могутъ они не иначе какъ съ разрѣшенія общества и помѣщика.

§ 115. Крестьянское общество имѣетъ право выкупить у помѣщика свои полевые угодья въ полную собственность на нижеслѣдующихъ условіяхъ.

§ 116. Выкупъ полевыхъ угодій можетъ быть произведенъ или въ совокупности съ усадьбами или послѣ выкупа оныхъ; но до выкупа усадебъ выкупъ полевыхъ угодій не можетъ имѣть мѣста, развѣ послѣдуетъ на то добровольное соглашеніе между помѣщикомъ и крестьянами.

§ 117. Выкупъ усадебныхъ и полевыхъ угодій въ совокупности, а равно и выкупъ сихъ послѣднихъ послѣ выкупа усадебъ, допускается безъ всякаго ограниченія, при добровольномъ соглашеніи помѣщика съ крестьянами.

**ПРИМЪЧАНІЕ.** При семъ только соблюдаются правила, изложенныя въ примѣчаніи къ § 70 сего Положенія.

§ 118. Выкупъ, совершающійся не въ слѣдствіе добровольнаго соглашенія, а по праву, производится взносомъ капитала, проценты съ котораго (считая по 6%) составляютъ сумму повинностей, платимыхъ крестьянами.

**ПРИМЪЧАНІЕ.** Если усадьбы уже выкуплены, то, само собою разумѣется, взносится только капитализированная сумма повинностей, упадающихъ на полевые угодія.

§ 119. Выдача данной крестьянскому обществу и предварительныя по сему предмету справки и распоряженія производятся тѣмъ же порядкомъ, какой установленъ въ предъидущей Главѣ по выкупу усадебъ.

§ 120. Выкупная сумма за угодья должна быть внесена крестьянами единовременно въ Уѣздный Судъ.

§ 121. Впрочемъ не воспрещается помѣщикамъ разсрочивать крестьянамъ взносъ выкупнаго капитала, по добровольному съ ними соглашенію, о чемъ составляется письменное условіе.

**ПРИМЪЧАНІЕ.** При семъ соблюдаются правила, изложенныя въ примѣчаніи къ § 70.

§ 123. Постановленія, заключающіяся въ §§ 72 и 73, имѣютъ полную силу и въ отношеніи къ выкупу поземельныхъ угодій.

§ 124. По выкупѣ крестьянскимъ обществомъ усадебныхъ и полевыхъ угодій, оно освобождается отъ всѣхъ повинностей къ помѣщику, и крестьяне становятся *вольными хлѣбопашцами*.

## ГЛАВА VI.

### ОТДѢЛЕНІЕ I-е.

#### КАЗЕННЫЯ ПОВИННОСТИ.

§ 125. На срочно-обязанныхъ крестьянахъ лежатъ казенныя повинности денежныя и натуральныя.

§ 126. Къ денежнымъ казеннымъ повинностямъ относятся: а) подушная подать, б) земскія повинности и в) рекрутскіе сборы.

§ 127. Подушная подать и рекрутскіе сборы по прежнему уплачиваются крестьянами.

§ 128. Земскія повинности, государственныя и губернскія, раскладываются на земли, какъ мірскія, такъ и владѣльческія, и крестьяне участвуютъ въ семь поземельномъ сборѣ только по количеству земли, отведенной имъ въ пользованіе.

§ 129. Частныя земскія повинности съ дворянскихъ имѣній, исчисленныя въ §§ II, III, IV, VI, VII и VIII ст. 14. Устава о земскихъ повинностяхъ, а равно всѣ суммы, добровольно жертвуемыя Дворянствомъ, уплачиваются самими помѣщиками и не вносятся въ смѣту земскихъ повинностей. Какъ сборъ, такъ и расходованіе этихъ суммъ, состоятъ въ полномъ распоряженіи Дворянства.

§ 130. Расходы, исчисленные въ § I ст. 14 Уст. о зем. повин., относятся на общественные сборы срочно-обязанныхъ крестьянъ.

§ 131. Всѣ денежныя казенныя повинности раскладываются Казенною Палатою на участки.

§ 132. Каждое селеніе, владѣющее сообща землею, составляетъ особый участокъ.

§ 133. Если селеніе принадлежит нѣсколькимъ владѣльцамъ, и крестьяне поэтому владѣютъ землею не сообща, то оно дѣлится на участки по числу владѣльцевъ.

§ 134. Если нѣсколько смежныхъ селеній владѣютъ землею сообща, то они составляютъ одинъ участокъ.

§ 135. Казенная Палата составляетъ, по каждому участку срочно-обязанныхъ крестьянъ и по каждой дачѣ землевладѣльцевъ, особые окладные листы денежныхъ казенныхъ повинностей, и въ концѣ года препровождаетъ ихъ къ Мировымъ Судьямъ для разсылки по принадлежности.

§ 136. О количествѣ слѣдующихъ рекрутскихъ сборовъ, Казенная Палата препровождаетъ, при каждомъ рекрутскомъ наборѣ, къ Мировымъ Судьямъ печатныя таблицы, для разсылки по подвѣдомственнымъ имъ участкамъ.

§ 137. По полученіи окладнаго листа или таблицы о рекрутскомъ сборѣ производится, въ каждомъ участкѣ на мірскомъ сходѣ, раскладка денежныхъ казенныхъ повинностей, между отдѣльными членами участка.

§ 138. Правила о сборѣ казенныхъ повинностей и о взносѣ оныхъ въ Уѣздныя Казначейства опредѣлены въ §§ 223, 250—3 сего Положенія.

§ 139. Каждому Мировому Судьѣ вмѣняется въ обязанность установить въ подвѣдомственномъ ему округѣ порядокъ сбора казенныхъ повинностей, который обезпечивалъ бы крестьянъ отъ злоупотребленій сборщиковъ податей.

§ 140. Исправная уплата казенныхъ повинностей обезпечивается круговою порукою каждаго участка за всѣхъ его членовъ.

§ 141. Порядокъ взысканія недоимокъ по казеннымъ повинностямъ устанавливается тотъ же самый, который опредѣленъ во II Отдѣленіи сей Главы для повинностей помѣщичьихъ.

§ 142. Къ натуральнымъ казеннымъ повинностямъ, отбываемымъ срочно-обязанными крестьянами, относятся: а) рекрутская повинность, б) дорожная повинность, в) квартирная повинность, подводная повинность, г) обязанность снабжать проводниками партіи арестантовъ и кавалерійскіе ремонты; е) обязанность отводить земли подъ лагеря, для маневровъ, для пастбищъ лошадей, войскамъ принадлежащихъ, и подъ огороды для гарнизонныхъ баталіоновъ, инвалидовъ и этапныхъ командъ.

**ПРИМЪЧАНІЕ.** Мостовая повинность должна быть переложена на деньги и отнесена къ поземельнымъ повинностямъ, о которыхъ говорится въ § 128.

§ 143. Рекрутская повинность раскладывается Казенною Палатою по тѣмъ же участкамъ, какъ и денежные казенныя повинности.

§ 144. По объявленіи рекрутскаго набора, Казенная Палата разсылаетъ къ Мировымъ Судьямъ расписанія о количествѣ рекрутовъ, слѣдующихъ съ каждаго участка.

§ 145. Участки отправляютъ рекрутскую повинность по очередному порядку, закономъ установленному.

**ПРИМЪЧАНІЕ.** Не воспрещается имъ однако устанавливать у себя другой порядокъ, который они признаютъ для

себя болѣе удобнымъ, но съ тѣмъ, чтобы объ этомъ приговоръ былъ сдѣланъ на мѣрскомъ сходѣ и представленъ на утверждение Мироваго Судьи.

§ 146. Крестьянъ, назначенныхъ въ рекруты, староста представляетъ къ опредѣленному сроку въ Рекрутское Присутствіе, гдѣ они подъ наблюдениемъ Мироваго Судьи и сдаются въ рекруты.

§ 147. Зачетныя квитанціи, какъ рекрутскія, такъ и ратническія, выданныя за крестьянъ, поступившихъ въ рекруты или ратники до утверждения сего Положенія, принадлежатъ тѣмъ участкамъ, изъ которыхъ сданы были крестьяне въ рекруты или ратники.

§ 148. Для отправленія дорожной повинности каждый Округъ составляетъ особый дорожный участокъ, которому опредѣляется для содержанія въ исправности извѣстная часть ближайшей дороги по росписанію Комитета Земскихъ повинностей.

§ 149. Проселочныя дороги и мосты на оныхъ должны быть содержимы въ исправности на земляхъ владѣльческихъ — помѣщиками, а на земляхъ мѣрскихъ — крестьянами.

§ 150. Мировой Судья обязанъ наблюдать, чтобы повинности квартирная и подводная требовались на законномъ основаніи, и распредѣлялись уравни-тельно между селеніями его Округа.

## ОТДѢЛЕНІЕ II-е.

### ПОВИННОСТИ КЪ ПОМѢЩИКУ.

§ 151. За предоставленныя крестьянскому Обществу усадьбы, полевая и прочія угодья, оно обязано отбывать помѣщику повинности деньгами или работою или вмѣстѣ тѣмъ и другимъ, на нижеизложенныхъ основаніяхъ:

§ 152. Повинности въ каждой полосѣ опредѣляются съ высшаго душеваго участка.

§ 153. Онѣ назначаются:

Въ 1-й полосѣ съ 2 дес. участка вмѣстѣ съ усадьбою 10 р. или 40 дней.

Во 2-й	2 <sup>1</sup> / <sub>2</sub> —	—	10	—	40	—
Въ 3-й	2 <sup>1</sup> / <sub>2</sub> —	и съ дровами	10	—	40	—
—	—	безъ дровъ	8	—	32	—
Въ 4-й	3	и съ дровами	8	—	32	—
— 5-й	1 до 1 <sup>1</sup> / <sub>2</sub>	—	8	—	—	—

**ПРИМЪЧАНІЕ.** Хотя часть Егорьевскаго уѣзда включена по поземельному надѣлу въ 1-ую полосу, однако по повинностямъ она относится къ 4-й полосѣ.

§ 154. За симъ, всякіе сборы съ крестьянъ съѣстными припасами, холстиною и проч., караулы при господскихъ заведеніяхъ, наряды малолѣтнихъ и стариковъ и проч. отменяются.

§ 155. Смѣшанная повинность, отбываемая вмѣстѣ деньгами и работою, рассчитывается на томъ же основаніи, полагая рабочій день въ 25 коп. сер.

§ 156. Въ имѣніяхъ, лежащихъ по правую сторону рѣки Оки, одна четвертая часть выше означенныхъ повинностей относится на усадьбы, а остальные три, на полевая и прочія угодья.

§ 157. Въ имѣніяхъ, лежащихъ по лѣвую сторону рѣки Оки, а равно въ селеніяхъ луговыхъ половина изъ вышеозначенныхъ повинностей относится на усадьбы, а остальная на полевая и прочія угодья.

§ 158. Въ имѣніяхъ, гдѣ существующіе надѣлы ниже высшихъ размѣровъ, повинности рассчитываются такъ, что часть, упдающая на усадьбы, остается неизмѣнною, а остальная соразмѣряется надѣлу.

**ПРИМЪЧАНІЕ.** Расчеты эти производятся слѣдующимъ образомъ.

Примѣръ 1-й. На 100 душъ по 1-й полосѣ слѣдуетъ, по высшему размѣру, 200 десятинъ и повинностей 1,000 р. сер. или 4,000 дней. Одна четвертая часть т. е. 250 р. или 1,000 дней относится на усадьбы, а остальные три части на полевая угодья. Если земли при обществѣ не 200, а 140 десятинъ, то усадебная повинность остается таже, а прочая будетъ состоять изъ 525 р. сер. или 2,100 дней;  $200 : 140 :: 750 : x = 525$  или  $3,000 : x = 2,100$ .

Примѣръ 2-й. На 100 душъ по 4-й полосѣ слѣдуетъ по высшему размѣру 300 десятинъ и выходитъ повинностей 800 р. сер. или 3,200 дней. Одна половина (400 р. или 1,600 дней) относится на усадьбы, а остальная на полевая земли. Если земли при этомъ Обществѣ не 300, а 200 десятинъ, то усадебная повинность остается таже, а прочая будетъ состоять изъ  $266\frac{1}{2}$  р. или 1,066 дней;  $300 : 200 :: 400 : x = 266\frac{1}{2}$  или  $1,600 : x = 1,066$ .

§ 159. Все количество денежной, барщинской, или смѣшанной повинности, причитающейся съ Общества по числу ревизскихъ душъ, лежитъ на всемъ крестьянскомъ Обществѣ, которое дѣлитъ эту сумму по тягламъ или участкамъ.

§ 160. Общество вноситъ помѣщику оброкъ бездоимочно, въ опредѣленные сроки, чрезъ своего Мѣрскаго Старосту.

**ПРИМЪЧАНІЕ.** Сроки для платежа оброка опредѣляются по обоюдному соглашенію помѣщика съ крестьянами. Но если такового соглашенія не послѣдуетъ, то они назначаются при повѣркѣ Вотчинной Уставной Грамоты, на основаніи мѣстныхъ обычаевъ.

§ 161. За невзносъ оброка въ срокъ, крестьянское общество подвергается въ пользу помѣщика штрафу въ мѣсяцъ по 1 копѣйкѣ на недоплаченной рубль.

§ 162. Рабочимъ днемъ считается мужскій конный или пѣшій день и половина дня женскаго.

§ 163. Рабочіе дни отбываются помѣщику такъ, чтобы три пятыхъ изъ мужскихъ дней упали на лѣтніе мѣсяцы, а остальные дни на зимніе; женскіе дни отбываются всѣ лѣтомъ, развѣ помѣщикъ самъ пожелаетъ взять часть изъ нихъ зимою.

**ПРИМЪЧАНІЕ.** Лѣтними считаются всѣ мѣсяцы съ 1 апрѣля по 1 октября, остальное время года считается зимнимъ.

§ 164. Причитающееся на каждое полугодіе число рабочихъ дней дѣлится на число недѣль, имѣющихся въ полугодіи (исключаются двѣ недѣли: св. Пасхи и полунедѣли Рождества Христова и сырной); и такимъ образомъ опредѣляется число дней, которое помѣщикъ въ правѣ требовать каждую недѣлю.

§ 165. Барщина отбывается каждодневно, кромѣ праздниковъ, причитающимся на каждый день числомъ рабочихъ, развѣ по добровольному соглашенію помѣщика съ крестьянами будетъ установлено иначе.

**ПРИМЪЧАНІЕ.** Праздники, случающіеся въ теченіи недѣли, въ счетъ рабочихъ дней не полагаются, а за нихъ крестьяне отработываютъ въ слѣдующіе дни.

§ 166. Запрещается Обществу выставять, безъ согласія помѣщика: а) работниковъ и работницъ къ труду неспособныхъ; б) мужчинъ моложе 18 и старше 55 и в) женщинъ моложе 16 и старше 50, а равно на сносъ беременныхъ и родильницъ.

**ПРИМЪЧАНІЕ.** Дозволяется крестьянамъ отправлять барщинскую повинность наемными способными къ работѣ батраками.

§ 167. Крестьяне обязаны справлять по требованіямъ помѣщика, въ счетъ барщинскихъ дней, подводы за предѣлы имѣнія, но сумма верстъ, которая снѣ проѣдутъ съ кладью въ теченіи года не должна превышать 120 съ cadaго душеваго участка.

**ПРИМЪЧАНІЕ.** Помѣщикъ не имѣетъ право требовать подвody въ распутицу и рабочую пору.

§ 168. Работы и подводы отправляются по урочному положенію, помѣщенному въ концѣ сего Положенія.

§ 169. Крестьяне обязаны отправлять помѣщику всѣ сельскія работы, но на заводы и фабрики они поступаютъ только по добровольному соглашенію съ помѣщикомъ.

**ПРИМѢЧАНІЕ.** Возка къ заводу или фабрикѣ дровъ и другихъ матеріаловъ не считается заводскою или фабричною работою.

§ 170. Въ удостовѣреніе исправнаго исполненія барщины и для учета отработанныхъ дней, помѣщикъ или поставленный отъ него начальникъ выдаетъ каждый день старостѣ знаки или квитанціи, по числу бывшихъ на барщинѣ работниковъ.

§ 171. Въ случаѣ дурнаго исполненія къмъ либо изъ крестьянъ работы, помѣщикъ не выдаетъ знака или квитанціи на того рабочаго до исправленія имъ худо сдѣланнаго. Если же работа по самому свойству своему передѣлана или поправлена быть не можетъ, то помѣщикъ объявляетъ о томъ старостѣ и за дурноотработанный день вовсе не выдаетъ знака или квитанціи.

§ 172. Общество обязано безпрекословно исполнять всѣ требованія помѣщика о высылкѣ рабочихъ на барщину.

§ 173. Если общество, по требованію помѣщика, не вышлетъ въ назначенное время рабочихъ, то за всякаго невыставленнаго рабочаго оно немедленно отработываетъ втрое т. е. за каждый день по три, сверхъ опредѣленныхъ симъ Положеніемъ барщинскихъ дней.

§ 174. Если отъ такого ослушанія Общества, помѣщикъ потерпитъ ущербъ въ своемъ хозяйствѣ, то съ общества взыскивается въ пользу помѣщика вознагражденіе, на основаніи Св. Зак. тома IX о состояніяхъ § 954 изд. 1857 года.

§ 175. Если общество считаетъ, что помѣщикъ требуетъ излишнюю работу, то, исполнивъ оную, оно имѣетъ право приносить жалобу на помѣщика.

§ 176. Если окажется, что крестьянами дѣйствительно исполнена лишняя работа, то помѣщикъ подвергается штрафу въ пользу общества втрое противъ цѣны рабочаго дня, т. е. по 75 коп. за cadaго лишняго работника, и сверхъ того онъ обязанъ вознаградить Общество за причиненный ему чрезъ то убытокъ.

§ 177. Помѣщикъ имѣетъ право требовать отъ Общества и смѣшанной повинности, т. е. отчасти денежной, а отчасти барщинской, но общее количество той и другой не должно превышать опредѣлен-

ной положеніемъ повинности съ каждаго душеваго участка.

§ 178. Количество денежной и натуральной повинности, упадающей на каждый душевой участокъ, должно быть точно опредѣлено въ Уставной Грамотѣ.

§ 179. Размѣръ повинности какъ денежной, такъ и натуральной и смѣшанной, долженъ оставаться неизмѣннымъ на все время срочно-обязаннаго состоянія.

§ 180. Крестьяне, состоящіе на оброкѣ, не могутъ быть переводимы на барщину.

§ 181. Крестьянскимъ обществамъ въ цѣломъ ихъ составѣ, а равно и каждому члену оныхъ въ отдѣльности, предоставляется освобождаться отъ барщины переходомъ на оброкъ при соблюденіи слѣдующихъ условій:

а) Одновременно не можетъ перейти на оброкъ болѣе одной четверти изъ всего количества барщинскихъ тяголъ, числящихся въ имѣніи помѣщика.

б) Желаящіе воспользоваться этимъ правомъ должны объявить о томъ помѣщику до 1-го генваря и внести одну треть слѣдующаго съ нихъ оброка.

в) Къ 1-му Апрѣля они обязаны внести вторую треть и только съ этого времени они освобождаются отъ барщины.

г) На оброкъ могутъ поступать только тѣ крестьяне, за которыми не состоитъ недоимокъ ни казенныхъ, ни помѣщичьихъ.

§ 182. Крестьяне, разъ вышедшіе на оброкъ, а равно и состоящіе на ономъ, не могутъ, безъ согласія помѣщика, вновь возвратиться на барщину; и помѣщикъ имѣетъ право взыскивать съ нихъ оброкъ на основаніи §§ 185 и 190 сего Положенія.

§ 183. Крестьяне поступаютъ къ помѣщику въ начальники, ключники, мельники, скотники, лѣсовые, мастеровые и въ другія должности не иначе какъ по добровольнымъ соглашеніямъ съ помѣщикомъ, но пока состоятъ у него въ должности, они не могутъ быть обществомъ ни отдаваемы въ рекруты, развѣ по очереди, ни назначаемы въ мірскія должности.

§ 184. Крестьянское общество, за выбывшихъ изъ него членовъ, несетъ повинности къ помѣщику въ томъ только случаѣ, если оно положительно къ тому обязалось, при изъявленіи согласія на ихъ выходъ изъ Общества; въ противномъ случаѣ оно пользуется ихъ усадьбами и полевыми землями безвозмездно.



§ 185. За исправное выполнение повинностей какъ деньгами такъ и работою общество отвѣчаетъ круговою порукою за каждаго своего члена.

§ 186. Если къ сроку, опредѣленному для взноса оброка, на нѣкоторыхъ членахъ общества окажется недоимка, то общество обязано разложить ее между всѣми членами и взнести къ сроку сполна всю оброчную сумму.

§ 187. Къ возмѣщенію недоимокъ предоставляется Обществу принимать слѣдующія мѣры :

а) Остановить свозку хлѣба недоимщиковъ на ихъ гумна, требовать свозки и складки его на одно общественное гумно, и не позволять разбора хлѣба крестьянами до взноса ими недоимки.

б) Приступать къ продажѣ этого хлѣба въ снопахъ, въ случаѣ неуплаты недоимки въ теченіи мѣсячнаго срока.

в) Не выдавать билетовъ и свидѣтельствъ на получение паспортовъ тѣмъ лицамъ, за которыми состоитъ недоимка.

г) Брать неплательщика въ опеку.

д) Назначать въ продажу его недвижимое и движимое имущество кромѣ ежедневной одежды, домашней утвари, земледѣльческихъ орудій, необходимаго рабочаго скота, сѣмянъ и хлѣба, потребнаго на продовольствіе семейства.

е) Отдавать недоимщиковъ въ работы въ своемъ или сосѣднемъ уѣздѣ, а заработную плату обращать на покрытіе недоимки.

§ 188. Если, за всѣми этими мѣрами, общество, въ теченіи 6 мѣсяцевъ, не успѣетъ возмѣстить недоимки, то нерадивыхъ, нетрезвыхъ и лѣнивыхъ крестьянъ, оно имѣетъ право : а) отдавать въ работы въ другія губерніи, б) лишать его земли и в) сдавать въ рекруты, а негодныхъ въ оныя, представлять въ распоряженіе Правительства.

**ПРИМѢЧАНІЕ.** Рекрутскія квитанціи представляются въ казну, и полученныя за нихъ деньги служатъ на покрытіе недоимки.

§ 189. Простить или разсрочить недоимку числящуюся за обществомъ, можетъ только помѣщикъ.

**ПРИМѢЧАНІЕ.** Всѣ недоимки и долги, числящіеся помѣщиками за крестьянами за время до 1-го апрѣля 1858 года, не взыскиваются, а подлежатъ сложению.

190. Если цѣлое общество окажется не состоятельнымъ, и накопившаяся недоимка будетъ превышать годовой окладъ, платимаго имъ оброка, то Мировой Судья, по просьбѣ помѣщика, обязанъ изслѣдовать немедленно причины несостоятельности.

§ 191. Если окажется, что несостоятельность происходит не от несчастных случаев, постигших общество, а от нерадѣнія или от злоупотребленій членовъ онаго, то подобный неплатежъ признается за ослушаніе общества, и къ прекращенію онаго принимается одна изъ слѣдующихъ мѣръ:

а) Отдается извѣстное число крестьянъ въ рекруты и зачетныя квитанціи представляются въ казну съ полученіемъ денегъ на пополненіе недоимки.

б) Часть общества переселяется, на счетъ казны, на казенныя земли, а земля по нынѣ утвержденной оцѣнкѣ возвращается помѣщику въ пополненіе недоимки.

§ 192. На Уѣздную Расправу и на Мироваго Судью возлагается принятіе всѣхъ нужныхъ мѣръ для побужденія крестьянскихъ обществъ, къ исправному отбыванію слѣдующихъ съ нихъ помѣщику повинностей.

## ГЛАВА VII.

### УСТРОЙСТВО ДВОРОВЫХЪ ЛЮДЕЙ.

§ 193. Со дня приведенія въ дѣйствіе сего Положенія, всѣ дворовые люди, приписанные къ населеннымъ имѣніямъ, а равно и къ капиталамъ и домамъ, освобождаются отъ крѣпостной зависимости, но обязаны еще годъ остаться у прежнихъ своихъ владѣльцевъ, получая тоже содержаніе и жалованье, какими они до сихъ поръ пользовались.

§ 194. Равнымъ образомъ по истеченіи года со дня приведенія въ дѣйствіе сего Положенія, помѣщики освобождаются отъ обязанности содержать дворовыхъ людей и платить за нихъ государственныя повинности.

§ 195. Помѣщики, лишаясь обязательной службы дворовыхъ людей, получаютъ отъ Правительства пособіе въ слѣдующихъ размѣрахъ:

а) Имѣющіе до 100 душъ, какъ крестьянъ такъ и дворовыхъ, получаютъ по 60 р. сер. за каждую мужскую ревизскую душу дворовыхъ людей.

б) Имѣющіе отъ 100 до 200 душъ получаютъ по 45 р. сер. за каждую мужскую душу дворовыхъ людей.

в) Имѣющіе отъ 200 до 300 душъ получаютъ по 30 р. сер. за каждую мужескую душу дворовыхъ людей.

**ПРИМЪЧАНІЕ.** При опредѣленіи числа душъ, находящихся во владѣніи у помѣщика, принимаются въ расчетъ вообще всѣ имѣнія его, хотя бы они находились и въ разныхъ губерніяхъ.

§ 196. Не получаютъ ни какого пособія отъ Правительства:

а) Помѣщики имѣющіе болѣе 300 душъ мужескаго пола, какъ крестьянъ такъ и дворовыхъ.

б) Всѣ вообще помѣщики за женскія души дворовыхъ людей.

§ 197. Дворовые люди со дня приведенія въ дѣйствіе сего Положенія получаютъ наименованіе *вольнотпущенныхъ* и вмѣстѣ съ тѣмъ всѣ права, присвоенныя свободнымъ податнымъ сословіямъ.

§ 198. Все движимое и недвижимое имущество, приобрѣтенное доселѣ дворовыми людьми, признается полною и неотъемлемою ихъ собственностью.

**ПРИМЪЧАНІЕ.** §§ 6, 7, 8 и 9 сего Положенія относятся и къ вольнотпущеннымъ.

§ 199. Всѣ вольнотпущенные каждаго уѣзда составляютъ въ своемъ уѣздномъ городѣ особое отдѣленіе при мѣщанскомъ обществѣ.

§ 200. Вольнотпущенные подчиняются Городской Думѣ и Магистрату, въ которые избираютъ отъ своего общества по одному члену.

§ 201. Хозяйственными дѣлами общества вольнотпущенныхъ завѣдуетъ староста, на обязанности котораго лежитъ и разбирательство по маловажнымъ ссорамъ между ними и по жалобамъ, на нихъ приносимымъ.

§ 202. Вольнотпущенные собираются ежегодно на общій сходъ, въ Уѣздномъ городѣ, для избранія членовъ въ Думу и Магистратъ, а равно старосты и десятниковъ.

**ПРИМЪЧАНІЕ.** Для повѣрки счетовъ старосты общество избираетъ троихъ уполномоченныхъ, которые свой отчетъ представляютъ городской думѣ на ея разсмотрѣніе и распоряженіе.

§ 203. Вольнотпущенные несутъ всѣ государственныя и земскія повинности, наравнѣ съ мѣщанами, но отбываютъ оныя отдѣльно своимъ обществомъ съ круговою отвѣтственностью другъ за друга.

§ 204. Они составляютъ отдѣльный рекрутскій участокъ и отправляютъ рекрутскую повинность по жеребьевому порядку.

§ 205. Всѣ вольноотпущенные, имѣющіе отъ роду отъ 20 до 40 лѣтъ, платятъ въ общество оброкъ для устройства и содержанія школъ и богадѣленъ.

§ 206. Общество опредѣляетъ нѣсколько разрядовъ оброка и постановляетъ правила, по которымъ староста съ десятниками долженъ распределить вольноотпущенныхъ по разрядамъ для платежа оброка.

§ 207. Жалобы, на неправильное наложеніе старостою оброка, разсматриваются на общемъ сходѣ вольноотпущенныхъ.

§ 208. Если вольноотпущенный останется, по добровольному соглашенію, въ услуженіи у прежняго своего помѣщика, то освобождается на 10 лѣтъ отъ государственныхъ повинностей, въ томъ числѣ и отъ рекрутской, но отъ платежа оброка въ общество онъ не освобождается. Означенная льгота прекращается до истеченія 10 лѣтъ, если вольноотпущенный отойдетъ отъ прежняго своего владѣльца или если сей послѣдній отпуститъ его отъ себя.

**ПРИМЪЧАНІЕ.** Повинности за вольноотпущенныхъ, остающихся въ услуженіи у прежнихъ своихъ помѣщиковъ, не отбываются обществомъ, а слагаются Казенною Палатою со счетовъ.

§ 209. Вольноотпущенные при отлучкѣ обязаны, для полученія годоваго паспорта, представить оброкъ за годъ впередъ.

§ 210. Вольноотпущенный, желающій перечислиться въ другое сословіе, обязанъ исполнить слѣдующія условія.

1) Уплатить всѣ недоимки по казеннымъ и общественнымъ сборамъ, числящіяся за нимъ или за его семействомъ.

2) Взнести десятилѣтнюю сложность платимаго имъ оброка; эта плата уменьшается, если ему по лѣтамъ остается платить оброкъ менѣе 10 лѣтъ

**ПРИМЪЧАНІЕ.** Несовершеннолѣтніе, выходящіе изъ общества при семействахъ своихъ, освобождаются отъ сего взноса.

3) Заплатить за одинъ годъ казенныя повинности, на него упاداющія.

4) Отбыть рекрутскую повинность, буде онъ состоитъ въ спискѣ жеребьевыхъ.

5) Взять съ собою всѣхъ членовъ своего семейства, неспособныхъ къ работѣ по малолѣтству, старости или увѣчью.

6) Представить согласіе прочихъ членовъ своего семейства на его выходъ изъ Общества.

7) Представить доказательство о согласіи на принятіе его въ другое Общество.

§ 211. Дворовые пахари, т. е. занимавшіеся доселѣ воздѣлываніемъ помѣщичьей земли, имѣютъ право получать отъ помѣщика своего поземельный надѣлъ какъ усадебный, такъ и полевой, наравнѣ съ крестьянами. Въ такомъ случаѣ они поступаютъ въ тѣ крестьянскія общества, при которыхъ доселѣ числились, и, какъ срочно-обязанные крестьяне, несутъ въ отношеніи къ помѣщику одинакія съ ними повинности.

§ 212. На обстройку и обзаведеніе сихъ срочно-обязанныхъ крестьянъ выдается пособіе отъ Правительства по 60 р. на душу.

§ 213. Дворовые пахари, не желающіе получить поземельнаго надѣла, зачисляются въ общество вольноотпущенныхъ.

## ГЛАВА VIII.

### ОТДѢЛЕНІЕ 1-е.

#### ОБРАЗОВАНИЕ СЕЛЬСКИХЪ ОБЩЕСТВЪ.

§ 214. Срочно-обязанные крестьяне въ каждомъ приходѣ составляютъ одно сельское общество.

§ 215. Если приходъ заключаетъ въ себѣ болѣе 800 ревизскихъ душъ мужескаго пола, или расположенъ на пространствѣ болѣе 10 верстъ, то онъ можетъ быть раздѣленъ на два общества и болѣе, но ни одно изъ нихъ не должно состоять изъ числа менѣе 300 душъ.

§ 216. Если въ приходѣ мало срочно-обязанныхъ крестьянъ, то они могутъ быть присоединены къ другому, близъ лежащему, обществу, или два и даже три прихода могутъ быть соединены въ одно сельское общество.

§ 217. Если сельское общество поселено въ разныхъ деревняхъ или на земляхъ разныхъ помѣщиковъ, то оно дѣлится на участки, по числу деревень или владѣльцевъ.

§ 218. Участокъ, въ отношеніи управленія, составляетъ часть сельскаго общества, а въ хозяйственномъ отношеніи самостоятельную единицу.

§ 219. Въ каждомъ сельскомъ обществѣ имѣются: а) сельскій сходъ; б) Мѣрскій Староста и в) сельскій судъ.

### I. Сельскій сходъ.

§ 220. Сельскій сходъ состоитъ изъ собранія домохозяевъ крестьянскаго общества.

§ 221. Онъ собирается непременно два раза въ годъ: весною, до начатія полевыхъ работъ, и осенью, по окончаніи оныхъ.

§ 222. Въ другое время, Мѣрскій Староста можетъ собирать сходъ только для дѣлъ, не терпящихъ отлагательства.

§ 223. Отдѣльные члены общества, имѣющіе надобность въ мѣрскомъ сходѣ, должны обращаться съ просьбою по сему предмету къ Мѣрскому Старостѣ, который созываетъ сходъ, буде найдетъ требованіе заслуживающимъ уваженія.

§ 224. Въдѣнію сельскаго схода подлежатъ:

1) Избраніе Мѣрскаго старосты, его помощниковъ, старшинъ и прочихъ должностныхъ лицъ по обществу.

2) Раскладка между членами общества казенныхъ денежныхъ повинностей.

3) Составленіе и утвержденіе рекрутскихъ очередей.

4) Назначеніе денежнаго сбора на мѣрскіе расходы и раскладка онаго между членами общества.

5) Установленіе числа тяголь и разверстка по нимъ отведенной обществу земли.

6) Допущеніе передѣла мѣрскихъ полей.

7) Накладка и складка тяголь.

8) Раскладка между членами повинностей къ помещику, какъ денежныхъ, такъ и натуральныхъ.

9) Раскладка недоимокъ между членами общества.

10) Принятіе мѣръ противъ недоимщиковъ.

11) Учрежденіе опеки надъ недоимщиками и расточителями.

12) Принятіе мѣръ къ призрѣнію убогихъ, увѣчныхъ, престарѣлыхъ и малолѣтныхъ, и къ распространенію грамотности въ обществахъ.

13) Разсмотрѣніе просьбъ о семейныхъ раздѣлахъ.

14) Составленіе приговоровъ объ увольненіи изъ общества отдѣльныхъ его членовъ и приѣмъ въ оное новыхъ.

15) Составленіе приговоровъ объ удаленіи изъ общества вредныхъ для него людей.

16) Лишеніе крестьянъ, на время или на всегда, права участвовать въ мірскихъ сходахъ.

17) Изъявленіе согласія или несогласія общества по дѣламъ, его усмотрѣнію предоставленнымъ.

18) Рѣшеніе на счетъ подачи жалобъ на должностныхъ и частныхъ людей, и избраніе уполномоченныхъ на хожденіе по мірскимъ дѣламъ.

19) Разсмотрѣніе дѣлъ, представленныхъ Мірскимъ Старостою на обсужденіе схода.

20) Утвержденіе списка присяжнымъ, составленнаго Мірскимъ Старостою съ старшинами.

21) Повѣрка общественныхъ денежныхъ суммъ и разсмотрѣніе дѣйствій должностныхъ людей въ обществѣ.

§ 225. Въ сельскихъ обществахъ, раздѣленныхъ на участки, дѣла по хозяйственному управленію, а именно: по пунктамъ: 2, 5, 6, 7, 8, 9, 10, 11, 13 и 14 вѣдаются на мірскихъ сходахъ по участкамъ въ томъ случаѣ, если земли у нихъ отведены особо. Выборъ участковыхъ должностныхъ лицъ производится также на участковыхъ сходахъ; равнымъ образомъ дѣла по пунктамъ: 1, 3, 15, 16, 17 и 18, на сколько они собственно до участковъ относятся, обсуживаются и рѣшаются на тѣхъ же участковыхъ сходахъ.

§ 226. Приговоры мірскихъ сходовъ записываются въ особо для сего заведенную книгу и подписываются грамотными крестьянами. Если же грамотныхъ крестьянъ на сходѣ нѣтъ, то однимъ изъ нихъ, по порученію схода, прикладывается печать, которая у него и хранится до слѣдующаго схода.

**ПРИМѢЧАНІЕ.** Приговоры по пунктамъ 14, 15 и 18, кромѣ записки въ книгу, пишутся особо для выдачи или представленія кому и куда слѣдуетъ.

§ 227. О всѣхъ мірскихъ приговорахъ доводится Мірскимъ Старостою до свѣдѣнія помѣщика или его повѣреннаго. Если съ его стороны не будетъ предъявлено возраженія, то приговоры приводятся въ исполненіе, кромѣ означенныхъ въ пунктахъ: 1, 3, 4, 6, 11, 13, 14, 15, 18 и 21; сіи послѣдніе представляются во всякомъ случаѣ на утвержденіе Мироваго Судьи, который отмѣчаетъ оное своею рукою въ книгѣ приговоровъ.

§ 228. Если помѣщикъ съ мірскимъ приговоромъ не согласенъ, то онъ предлагаетъ сходу его измѣнить.

§ 229. Если сходъ, по предложенію помѣщика, приговора своего не измѣнитъ, то помѣщикъ имѣетъ право представить его Мировому Судѣ съ своимъ мнѣніемъ.

§ 230. Приговоръ, утвержденный Мирowymъ Судьею, приводится въ исполненіе; а помѣщикъ можетъ жаловаться Уѣзднои Расправѣ на рѣшеніе Мироваго Судьи.

§ 231. Если Мировой Судья найдетъ мнѣніе помѣщика уважительнымъ, то онъ отмѣняетъ приговоръ Мирскаго схода и предлагаетъ ему къ исполненію свое рѣшеніе; но сходъ имѣетъ право жаловаться Уѣзднои Расправѣ на рѣшеніе Мироваго Судьи.

§ 232. Въ обществахъ, поселенныхъ на земляхъ разныхъ помѣщиковъ, приговоры по дѣламъ, касающимся всего общества, представляются всѣмъ помѣщикамъ или ихъ повѣреннымъ; но, при разногласіи между ними, они имѣютъ только право сообщить свои мнѣнія Мировому Судьѣ, на утвержденіе котораго, въ этомъ случаѣ, представляются и тѣ приговоры, которые по существу дѣла не подлежатъ его утвержденію.

§ 233. Мирскій сходъ имѣетъ право призывать членовъ общества для нужныхъ объясненій, но онъ не можетъ судить и наказывать кого бы то ни было.

§ 234. Въ мирскомъ сходѣ не могутъ участвовать: люди, подвергшіеся наказаніямъ за буйство, пьянство, воровство и другіе предосудительные проступки. Такое удаленіе крестьянъ отъ сходовъ, на время или навсегда, производится по мирскимъ приговорамъ.

## II. *Мирскій Староста, его помощники и другіе должностные люди въ обществахъ.*

§ 235. Мирскій Староста избирается на три года.

§ 236. Мирскій сходъ избираетъ двухъ крестьянъ въ эту должность и представляетъ ихъ Мировому Судьѣ для утвержденія одного изъ нихъ.

§ 237. Помощниками Мирскаго Старосты, по участкамъ, суть участковые старосты.

§ 238. Въ обществахъ, въ которыхъ нѣтъ отдѣльныхъ участковъ, а равно и по участку, въ которомъ Мирскій Староста исправляетъ должность и участковаго старосты, избираются ему въ помощь десятники. Впрочемъ въ многочисленныхъ участкахъ, въ помощь участковымъ старостамъ, могутъ быть также избираемы десятники. Опредѣленіе числа десятниковъ зависитъ отъ общества съ утвержденія Мироваго Судьи.

§ 239. Участковые Старосты избираются на участковыхъ сходахъ; а десятники — на сельскомъ или участковомъ сходѣ, смотря потому, гдѣ они находятся на службѣ.



§ 240. Въ случаѣ отсутствія или болѣзни Мѣрскаго Старосты, должность его править, по его назначенію, одинъ изъ участковыхъ старостъ или изъ десятниковъ.

§ 241. Въдѣнію Мѣрскаго Старосты подлежатъ:

1) Созваніе Мѣрскаго схода, соблюденіе на ономъ порядка и исполненіе мѣрскихъ приговоровъ.

2) Предложеніе Мѣрскому сходу на разсмотрѣніе всѣхъ дѣлъ, подлежащихъ его обсужденію.

3) Распоряженіе по отправленію крестьянами казенныхъ и помѣщичьихъ натуральныхъ повинностей.

4) Наблюденіе за сборомъ казенныхъ податей и помѣщичьихъ оброковъ, и за своевременнымъ ихъ взносомъ по принадлежности.

5) Управление всѣми общественными заведеніями.

6) Выдача крестьянамъ билетовъ и свидѣтельствъ на полученіе паспортовъ.

7) Надзоръ за благочиніемъ, порядкомъ и чистотою въ селеніяхъ, ему подвѣдомственныхъ.

8) Наблюденіе за исполненіемъ по обществу всѣхъ полицейскихъ правилъ и предписаній.

9) Безотлагательное принятіе мѣръ къ прекращенію пожаровъ, какъ въ селеніяхъ, такъ и въ усадьбахъ и лѣсахъ помѣщичьихъ.

10) Поимка воровъ, бѣглыхъ и другихъ подозрительныхъ людей.

11) Принятіе мѣръ, по требованію помѣщика, или его лѣсовыхъ сторожей, къ поимкѣ лѣсныхъ порубщиковъ, произведеніе обысковъ и свидѣтельствованіе порубокъ.

12) Принятіе надлежащихъ мѣръ къ прекращенію заразныхъ болѣзней и скотскихъ падежей.

13) Наблюденіе за тѣмъ, чтобъ въ селеніяхъ не производилось недозволенной продажи питей и не было заведеній, распространяющихъ развратъ.

14) Надзоръ за правильнымъ содержаніемъ карауловъ денныхъ и ночныхъ, въ селеніяхъ и на поляхъ.

15) Надзоръ за дѣйствіями всѣхъ должностныхъ лицъ по обществу.

16) Доведеніе до свѣденія помѣщика и Мѣрскаго Судьи о всѣхъ чрезвычайныхъ происшествіяхъ по обществу.

17) Всѣ дѣла, не терпящія отлагательства.

18) Созваніе сельскаго суда, участіе въ рѣшеніи дѣлъ и приведеніе въ исполненіе его приговоровъ.

§ 242. Староста имѣетъ право брать подъ стражу всѣхъ крестьянъ, его ослушивающихся, буйныхъ или совершившихъ какой нибудь проступокъ, но

обязанъ не позже слѣдующаго же дня собрать сельскій судъ и отдать дѣйствія виновнаго на разсмотрѣніе суда.

§ 243. Мірскій староста, получивши отъ помѣщика замѣчаніе, на счетъ какихъ либо упущеній и безпорядковъ по обществу, обязанъ принять мѣры къ ихъ прекращенію. Если онъ сего не исполнитъ, и, по жалобѣ помѣщика мировому судѣ, окажется, что дѣйствительно староста виновенъ въ допущеніи безпорядковъ, то онъ подвергается за то взысканію.

§ 244. По всѣмъ дѣламъ, особенно важнымъ и затруднительнымъ, Мірскій Староста совѣтуется съ старшинами, о коихъ говорится ниже.

§ 245. Совокупному вѣдѣнію Мірскаго Старосты и старшинъ подлежатъ :

1) Призрѣніе убогихъ, престарѣлыхъ, увѣчныхъ и сиротъ.

2) Учрежденіе опеки, назначеніе опекуновъ и наблюденіе за ними.

3) Назначеніе, на законномъ основаніи, хлѣбныхъ выдачъ изъ мірскаго магазина.

4) Назначеніе денежныхъ пособій изъ мірскаго капитала, крестьянамъ, крайне нуждающимся.

5) Составленіе списка присяжнымъ.

§ 246. Мірскій Староста, участковые старосты и десятники освобождаются, на все время нахождения ихъ въ должности, отъ всѣхъ повинностей къ помѣщику.

§ 247. Эти повинности разлагаются на все общество и отправляются деньгами.

§ 248. Мірскій староста освобождается отъ повинностей съ двухъ тяголь, а прочіе — съ одного; не воспрещается впрочемъ въ большихъ обществахъ и участкахъ назначать имъ сверхъ того жалованіе.

§ 249. Мірскій Староста, участковые старосты и десятники освобождаются лично на все время нахождения ихъ въ должности, отъ рекрутской и прочихъ натуральныхъ казенныхъ и общественныхъ повинностей.

§ 250. Для сбора денегъ на казенныя повинности и мірскіе расходы избирается обществомъ особый сборщикъ, который пользуется тѣми же льготами, какія предоставлены участковымъ старостамъ и десятникамъ.

§ 251. Мірскій Староста вноситъ въ Уѣздное Казначейство собранныя сборщикомъ деньги и представляетъ квитанціи Мировому Судѣ.

§ 252. Деньги хранятся у Мірскаго или у сборщика по опредѣленію міра.

§ 253. Для храненія мірскаго запаснаго хлѣба избирается изъ стариковъ особый смотритель, ко-

торому обществу, по своему усмотрѣнію, назначаетъ жалованье.

§ 254. Въ обществахъ малочисленныхъ, должности сборщика и смотрителя хлѣбнаго магазина, могутъ быть, по усмотрѣнію общества, поручены Мірскому Старостѣ и его помощнику.

§ 255. Мірскій Староста и всѣ должностныя лица по обществу подлежатъ, по отправленію своихъ должностей, отвѣтственности передъ обществомъ, Мирowymъ Судьею и Судомъ присяжныхъ и могутъ быть Мирowymъ Судьею временно удалены отъ должности, но не иначе какъ съ преданіемъ суду.

§ 256. При каждомъ обществѣ имѣется по найму писарь изъ крестьянъ или изъ постороннихъ людей. Имъ ведутся всѣ письменныя дѣла по обществу.

### III. Сельскій Судъ.

§ 257. Сельскій Судъ состоитъ изъ старшинъ подъ предсѣдательствомъ Мірскаго Старосты.

§ 258. Старшины избираются на мірскомъ сходѣ изъ стариковъ.

§ 259. Число старшинъ въ обществѣ не можетъ быть менѣе 4-хъ и болѣе 8-ми, смотря по величинѣ общества. Они избираются уравнительно изъ участковъ, входящихъ въ составъ общества.

§ 260. Въ случаѣ отлучки или болѣзни старшинъ, ихъ замѣняютъ другіе старики, на то назначенные отъ схода.

§ 261. Сельскій Судъ собирается обыкновенно по воскресеньямъ, въ удобное для крестьянъ время.

§ 262. Приговоры сельскаго суда могутъ быть словесныя.

§ 263. Въдѣнію этого суда подлежатъ:

1) Дѣла по ссорамъ и жалобамъ крестьянъ между собою.

2) Дѣла по потравамъ; свидѣтельствованіе оныхъ на мѣстѣ, и опредѣленіе вознагражденія въ пользу потерпѣвшихъ убытокъ отъ потравъ.

3) Дѣла по учиненнымъ членами общества самовольнымъ порубкамъ въ помѣщичьемъ или иномъ чьемъ лѣсу.

4) Дѣла по жалобамъ помѣщика или его уполномоченнаго на крестьянъ.

5) Дѣла по полицейскимъ проступкамъ крестьянъ, въ предѣлахъ власти, предоставленной Сельскимъ Расправамъ въ казенныхъ селеніяхъ.

§ 264. Сельскій Судъ рѣшаетъ окончательно дѣла объ имуществѣ, стоящемъ не свыше 15 руб. сер., и дѣла по полицейскимъ проступкамъ, за ко-

торые налагается одно изъ слѣдующихъ наказаній: денежный штрафъ, отъ 50 коп. до 3 руб. сереб. или работа отъ 1 до 6 дней.

§ 265. Если виновный, по опредѣленію суда, подлежитъ большому наказанію, то онъ препровождается къ Міровому Судьѣ.

§ 266. Жалоба на Сельскій Судъ приносится Суду Присяжныхъ.

§ 267. Старшины, каждый въ своемъ участкѣ, обязаны стараться окончивать всѣ ссоры и жалобы примиреніемъ.

## ОТДѢЛЕНІЕ II-е.

### ОБРАЗОВАНИЕ ОКРУГОВЪ.

§ 268. Нѣсколько сельскихъ обществъ и владѣльческихъ дачъ составляютъ округъ.

§ 269. Округъ долженъ заключать въ себѣ не менѣе 5,000 и не болѣе 10,000 душъ срочно-обязанныхъ крестьянъ.

§ 270. Раздѣленіе уѣзда на округа дѣлается на уѣздномъ собраніи дворянства.

§ 271. Если бы составленное такимъ образомъ раздѣленіе оказалось въ послѣдствіи неудобнымъ, то дозволяется, по обсужденіи сего дѣла на окружномъ собраніи, просить Уѣздную Расправу объ измѣненіи границъ округа.

§ 272. Хозяйственные и распорядительныя дѣла въ округѣ завѣдываются окружнымъ собраніемъ и Мирowymъ Судьею съ его помощниками; а дѣла судебныя Мирowymъ Судьею и Судомъ Присяжныхъ.

#### I. Окружное собраніе.

§ 273. На окружномъ собраніи могутъ присутствовать и принимать участіе въ рѣшеніи дѣлъ:

а) Всѣ потомственные дворяне, имѣющіе въ предѣлахъ общества какую либо поземельную собственность.

б) Всѣ прочіе землевладѣльцы, имѣющіе въ предѣлахъ округа, на правѣ полной собственности, не менѣе 200 десятинъ.

в) Выборные отъ землевладѣльцевъ, имѣющихъ въ предѣлахъ округа на правѣ полной собственности менѣе 200 десятинъ.

**ПРИМЪЧАНІЕ.** Эти землевладѣльцы имѣютъ право избирать изъ среды своей выборныхъ такъ, чтобы на каждыя 200 десятинъ приходилось по одному выборному.

г) Выборные отъ всѣхъ, находящихся въ округѣ сельскихъ обществъ по одному отъ каждаго общества.

§ 274. Окружное собраніе созывается одинъ разъ въ годъ въ опредѣленное для того время. Засѣданія продолжаются не болѣе 3-хъ дней, но, по уважительнымъ причинамъ, срокъ этотъ можетъ быть продолженъ Уѣздною Расправою до 6-ти дней.

§ 275. Для обсужденія особенно важныхъ, нетерпящихъ отлагательства, дѣлъ, предоставляется Мировому Судьѣ, съ разрѣшенія Расправы, назначать чрезвычайныя окружныя собранія.

§ 276. Мировой Судья открываетъ собраніе и временно предсѣдательствуетъ въ ономъ до выбора предсѣдателя.

§ 277. Собраніе немедленно, по открытіи, выбираетъ въ предсѣдатели одного изъ наличныхъ потомственныхъ дворянъ, за исключеніемъ Мирового Судьи и его помощниковъ.

§ 278. Всѣ дѣла въ окружномъ собраніи рѣшаются большинствомъ голосовъ. Мировой Судья и его помощники имѣютъ право голоса, исключая дѣлъ, къ которымъ они прикосновенны.

§ 279. Вѣдѣнію окружнаго собранія подлежатъ слѣдующія дѣла :

1) Ревизія денежныхъ книгъ и отчетовъ Мирового Судьи; для сего выбирается въ первое засѣданіе коммиссія изъ трехъ членовъ, которая представляетъ собранію свой отчетъ.

2) Разсмотрѣніе и утвержденіе смѣты окружнымъ общественнымъ сборамъ и расходамъ на слѣдующій годъ, и раскладка этихъ сборовъ между сельскими обществами и землевладѣльцами.

3) Опредѣленіе способа отправленія и раскладка, между сельскими обществами, казенныхъ и мірскихъ натуральныхъ повинностей, лежащихъ на цѣломъ округѣ.

4) Отдача съ торговъ подрядовъ на общественныя работы, на исправленіе разныхъ повинностей и т. п., а равно и свидѣтельствованіе, чрезъ членовъ, уже произведенныхъ на общественныя суммы работъ.

5) Разсмотрѣніе и утвержденіе предположеній объ открытіи общественныхъ заведеній въ округѣ; какъ то: богадѣленъ, больницъ, школъ и т. п., и ревизія членами собранія уже устроенныхъ заведеній.

6) Совѣщаніе о всѣхъ общественныхъ и хозяйственныхъ дѣлахъ, касающихся всего округа, на примѣръ объ открытіи новыхъ ярмарокъ и базаровъ и о закрытіи старыхъ, о проведеніи новыхъ дорогъ и т. п.

7) Рассмотрѣніе дѣлъ, которыя Мировой Судья признаетъ нужнымъ передать на обсужденіе собранія.

8) Рассмотрѣніе жалобъ на Мирового Судью и его помощниковъ.

9) Выборъ уполномоченныхъ для принесенія жалобъ кому слѣдуетъ, на незаконныя дѣйствія мѣстныхъ властей, и для ходатайства по дѣламъ округа.

10) Избраніе Мирового Судьи и его помощниковъ.

§ 280. Окружное собраніе не имѣетъ права судить и наказывать кого бы то ни было.

## II. Мировой Судья и его помощники.

§ 281. Мировой Судья и его помощники избираются на три года изъ потомственныхъ дворянъ, имѣющихъ въ округѣ недвижимую собственность или изъ лицъ другаго сословія, но окончившихъ курсъ въ одномъ изъ высшихъ учебныхъ заведеній и имѣющихъ въ предѣлахъ губерніи не менѣе 500 десятинъ земли на правѣ личной собственности.

**ПРИМѢЧАНІЕ.** Число помощниковъ Мирового Судьи назначается окружнымъ собраніемъ, смотря по величинѣ округа.

§ 282. Мировой Судья и помощники его обязаны имѣть постоянное жительство въ предѣлахъ округа.

§ 283. Мировой Судья и его помощники не числятся въ коронной службѣ, не аттестуются правительственными мѣстами и лицами, не получаютъ никакихъ наградъ; должности ихъ не числятся ни въ какомъ классѣ и имъ не присвоивается никакого особеннаго мундира.

§ 284. Жалованья ни Мировому Судьѣ, ни его помощникамъ не полагается, но окружное собраніе можетъ, въ случаѣ надобности, выдавать имъ пособіе. На канцелярію и разъѣзды, Мировой Судья получаетъ 600 рублей, а помощникъ его 150 рублей изъ общественныхъ суммъ округа.

§ 285. Вѣдѣнію Мирового Судьи подлежатъ слѣдующія дѣла:

### а) Распорядительныя.

1) Созваніе, открытіе окружнаго собранія и исполненіе всѣхъ постановленій онаго.

2) Ходатайство по общественнымъ дѣламъ округа.

3) Рассмотрѣніе и утвержденіе приговоровъ сельскихъ обществъ.

4) Надзоръ за дѣйствіями всѣхъ должностныхъ лицъ въ округѣ, а равно и полицейскихъ чиновъ.

5) Надзоръ за своевременнымъ сборомъ всѣхъ казенныхъ и общественныхъ денежныхъ повинностей и принятіе установленныхъ мѣръ для взысканія оныхъ, въ случаѣ неуплаты въ установленные сроки.

6) Надзоръ за правильнымъ и равномернымъ отправленіемъ сельскими обществами всѣхъ натуральныхъ казенныхъ повинностей.

7) Наблюденіе за высылкою въ срокъ рекрутъ, слѣдующихъ съ округа, и присутствованіе въ рекрутскомъ присутствіи при сдачѣ оныхъ.

8) Побужденіе, по просьбамъ помѣщиковъ, крестьянскихъ обществъ къ своевременной уплатѣ оброковъ и къ неукоснительному исполненію барщинскихъ работъ.

9) Принятіе мѣръ противъ ослушанія и неповиновенія крестьянъ, и немедленное о томъ извѣщеніе Уѣздной Расправы.

10) Разрѣшеніе выдачи изъ запаснаго магазина хлѣба нуждающимся крестьянамъ, и надзоръ за сборомъ онаго.

11) Надзоръ за правильнымъ употребленіемъ мірскихъ суммъ, за общественными учрежденіями и работами въ округѣ.

12) Охраненіе общественнаго спокойствія, благочинія и порядка, принятіе установленныхъ мѣръ противъ нарушителей онаго и прекращеніе всякихъ дѣйствій противузаконныхъ.

13) Пресѣченіе корчемства, конокрадства и самовольныхъ лѣсныхъ порубокъ.

14) Принятіе мѣръ предосторожности противъ пожаровъ, наводненій, повальныхъ болѣзней и скотскихъ падежей; извѣщеніе о томъ сосѣднихъ Мирowychъ Судій и Уѣздной Полиціи; и наблюденіе за точнымъ исполненіемъ предписанныхъ въ семъ случаѣ правилъ.

15) Взысканія по безспорнымъ обязательствамъ съ срочно-обязанныхъ крестьянъ подвѣдомственнаго ему округа.

16) Вызовъ къ торгамъ и продажи съ публичнаго торга какъ вещей, такъ и недвижимой собственности крестьянъ, для уплаты ихъ долговъ или недоимокъ.

17) Обнародованіе по округу всѣхъ указовъ и постановленій Правительства, касающихся землевладельцевъ и крестьянъ.

18) Наблюденіе за безсрочно-отпускными и оставными нижними чинами, живущими въ округѣ.

## б) Судебныя.

1) Мировой Судья составляет первую степень суда по взаимнымъ жалобамъ помѣщиковъ и срочно-обязанныхъ крестьянъ, а равно и по взаимнымъ жалобамъ помѣщиковъ и вольнонаемныхъ работниковъ, у нихъ живущихъ.

2) Мировой Судья председательствуетъ въ Судѣ Присяжныхъ.

§ 286. Мировой Судья имѣетъ право подвергать аресту до трехъ дней должностныхъ лицъ, замѣченныхъ въ упущеніяхъ по должности, а виновныхъ въ злоупотребленіяхъ удалять отъ должности, но не иначе какъ съ преданіемъ ихъ суду.

§ 287. Когда потребуются чрезвычайныя мѣры для охраненія безопасности или возстановленія порядка, Мировой Судья и его помощникъ могутъ требовать содѣйствія всѣхъ мѣстныхъ жителей или просить Уѣздную Расправу о высылкѣ военной команды.

§ 288. Мировой Судья можетъ поручать помощнику своему только дѣла распорядительныя; исполненія же судебной обязанности своей онъ передаетъ ему только въ случаѣ болѣзни или выѣзда изъ округа.

§ 289. Помощникъ Мирового Судьи обязанъ исполнять всѣ законныя предписанія Мирового Судьи, наблюдать за дѣйствіями сельскихъ должностныхъ лицъ въ округѣ, возстановлять нарушенный порядокъ и доносить о своихъ дѣйствіяхъ Мировому Судьѣ.

§ 290. На дѣйствія Мирового Судьи по дѣламъ распорядительнымъ, недовольный приноситъ жалобу Уѣздной Расправѣ.

§ 291. Недовольный рѣшеніемъ Мирового Судьи по взаимнымъ жалобамъ помѣщиковъ и срочно-обязанныхъ крестьянъ приноситъ жалобу Уѣздной Расправѣ, а по взаимнымъ жалобамъ помѣщиковъ и вольно-наемныхъ работниковъ, у нихъ живущихъ, — Уѣздному Суду.

## III. Судъ присяжныхъ.

§ 292. Въ каждомъ округѣ учреждается Судъ Присяжныхъ.

§ 293. Судъ этотъ состоитъ, подъ председательствомъ Мирового Судьи, изъ двѣнадцати присяжныхъ.



§ 294. Всѣ крестьяне, не состоящіе болѣе въ тяглѣ и имѣющіе отъ роду болѣе 45-ти лѣтъ, исполняютъ обязанности присяжныхъ, кромѣ бобылей, слабоумныхъ и лишенныхъ права быть на мірскихъ сходахъ.

§ 295. Никто изъ стариковъ не имѣетъ права отказаться отъ исполненія обязанности присяжныхъ, кромѣ больныхъ, увѣчныхъ и достигшихъ 60-ти лѣтняго возраста.

§ 296. Мірской Староста, вмѣстѣ съ старшинами, вноситъ въ списокъ всѣхъ стариковъ сельскаго общества, кромѣ означенныхъ въ § 294, и представляетъ его на утвержденіе общества на весеннемъ мірскомъ сходѣ.

§ 297. Мірской сходъ, по выслушаніи списка, исключаетъ изъ онаго тѣхъ стариковъ, которые извѣстны ему по дурному ихъ поведенію и тѣхъ, которые, на основаніи § 295, будутъ просить объ ихъ увольненіи, и за тѣмъ утверждаетъ списокъ.

§ 298. Внесенные въ списокъ старики по жребію опредѣляютъ очередь для явки къ Мировому Судьѣ.

§ 299. Мировой Судья составляетъ росписаніе, сколько каждое общество должно присылать стариковъ въ округъ для суда, и разсылаетъ это предписаніе къ мірскимъ старостамъ, которые по оному наряжаютъ присяжныхъ по требованію Мирового Судьи.

**ПРИМѢЧАНІЕ.** Въ случаѣ невозможности очередному присяжному явиться въ округъ, по болѣзни или иной уважительной причинѣ, на его мѣсто высылается слѣдующій по очереди присяжный.

§ 300. Судъ присяжныхъ собирается каждое воскресеніе; но Мировой Судья имѣетъ право, въ случаѣ значительнаго накопленія дѣлъ, созывать присяжныхъ и въ теченіи недѣли.

§ 301. Всѣ, желающіе, могутъ присутствовать при судѣ присяжныхъ; Мировой Судья наблюдаетъ, чтобы порядокъ засѣданія ни кѣмъ не былъ нарушаемъ.

§ 302. Для суда являются каждый разъ 24 присяжныхъ, но въ рѣшеніи дѣла принимаютъ участіе изъ нихъ только 12, а потому, передъ началомъ каждаго дѣла, изъ числа 24 присяжныхъ, по жребію, избираются 12 человѣкъ.

**ПРИМѢЧАНІЕ.** Неявившіеся присяжные подвергаются штрафу.

§ 303. Жребій бросается въ присутствіи истца и отвѣтника. Каждый изъ нихъ имѣетъ право изъ числа 12 присяжныхъ, на которыхъ палъ жребій, отвести по 3 человѣка. Въ такомъ случаѣ отведенные замѣняются по жребію изъ остальныхъ 12 присяжныхъ.

§ 304. Окончательному рѣшенію Суда Присяжныхъ подлежатъ: 1) всѣ гражданскія тяжбы между срочно-обязанными крестьянами, кромѣ тѣхъ, которые основаны на актахъ, крѣпостнымъ порядкомъ совершенныхъ; сіи послѣднія дѣла подлежатъ вѣдѣнію общихъ судебныхъ мѣстъ; 2) всѣ дѣла по учиненнымъ срочно-обязанными крестьянами полицейскимъ проступкамъ, за которые по закону полагается исправительное наказаніе.

§ 305. Въ дѣлахъ гражданскихъ, Присяжные произносятъ рѣшенія окончательныя; а въ дѣлахъ по полицейскимъ проступкамъ, они рѣшаютъ только, совершенъ ли обвиняемымъ проступокъ или нѣтъ, а опредѣленіе наказанія, въ случаѣ признанія виновности, лежитъ на обязанности Мироваго Судьи.

§ 306. Мировой Судья предсѣдательствуетъ въ Судѣ Присяжныхъ, но отнюдь не долженъ имѣть вліянія на приговоръ присяжныхъ.

§ 307. Обязанности Мироваго Судьи какъ предсѣдателя Суда Присяжныхъ, заключается въ слѣдующемъ:

а) Онъ опредѣляетъ, подлежитъ ли просьба истца вѣдѣнію суда присяжныхъ или нѣтъ; если она ему не подлежитъ, то онъ указываетъ истцу, куда ему слѣдуетъ обратиться съ просьбою.

б) Если просьба по тяжбному дѣлу подлежитъ вѣдѣнію Суда Присяжныхъ, то онъ даетъ ходъ просьбѣ только въ томъ случаѣ, если истецъ представитъ удостовѣреніе въ томъ, что онъ обращался уже къ разбирательству сельскихъ старшинъ.

в) Мировой Судья, въ присутствіи очередныхъ 12 присяжныхъ, допрашиваетъ истца и отвѣтника, а равно и свидѣтелей, и старается вопросами своими разяснить дѣло. Не возбраняется также присяжнымъ предлагать вопросы, какъ тяжущимся такъ и свидѣтелямъ.

г) Когда дѣло достаточно разяснено, онъ предлагаетъ присяжнымъ слѣдующіе вопросы: 1) по дѣламъ гражданскимъ: „Присяжные! какъ рѣшить это дѣло?“ 2) по дѣламъ о проступкахъ: „присяжные! виновенъ ли такой-то въ такомъ-то проступкѣ?“ Если присяжные отвѣтятъ утвердительно, то онъ можетъ предложить имъ еще слѣдующій вопросъ: „заслуживаетъ ли виновный облегченія наказанія?“

д) Когда присяжные, по обсужденіи дѣла, объявятъ ему свое рѣшеніе, то 1) по дѣламъ гражданскимъ, онъ составляетъ приговоръ, въ который записываетъ слово въ слово рѣшеніе присяжныхъ и объявляетъ его тяжущимся, 2) по дѣламъ о полицейскихъ проступкахъ, если присяжные оправ-

даютъ обвиняемаго, то онъ составляетъ о семъ приговоръ, и объявляетъ его подсудимому; если же присяжные признаютъ его виновнымъ, то онъ, на основаніи уложенія, которое должно быть составлено, опредѣляетъ наказаніе за проступокъ, составляетъ о семъ приговоръ и читаетъ его, а равно и законъ, на которомъ онъ основанъ, обвиненному лицу.

§ 308. Обязанности присяжныхъ заключаются въ слѣдующемъ:

а) Передъ началомъ дѣла они избираютъ изъ среды своей старосту.

б) Они слушаютъ со вниманіемъ вопросы, предлагаемые Мирowymъ Судьею, а равно и отвѣты истца, отвѣтника и свидѣтелей, могутъ сами предлагать имъ вопросы и, по выслушаніи вопроса Мироваго Судьи, удаляются въ сторону для рѣшенія дѣла.

в) До тѣхъ поръ, пока они не рѣшатъ дѣла, они не должны имѣть ни съ кѣмъ сношенія.

г) Если они найдутъ, что дѣло недостаточно разъяснено, то могутъ черезъ старосту своего просить Мироваго Судью предложить еще вопросы, кому признаютъ нужнымъ.

д) Они рѣшаютъ по совѣсти дѣла по полицейскимъ проступкамъ, а равно и дѣла гражданскія, но принимаютъ въ соображеніе, при рѣшеніи сихъ послѣднихъ дѣлъ, существующіе мѣстные обычаи.

е) Когда они окончательно рѣшатъ предложенный имъ Мирowymъ Судьею вопросъ, то возвращаются къ нему и черезъ старосту своего объявляютъ ему свой отвѣтъ.

ж) По дѣламъ гражданскимъ они отвѣчаютъ на вопросъ Мироваго Судьи какъ можно кратче, но точно и опредѣлительно; по дѣламъ же о полицейскихъ проступкахъ отвѣтъ ихъ можетъ быть только утвердительный или отрицательный.

§ 309. Присяжные ни передъ кѣмъ не отвѣчаютъ за свое рѣшеніе.

§ 310. Всѣ приговоры Мировой Судьи записываетъ въ шнуровую книгу и отсылаетъ ее ежемесячно для просмотра Уѣздному Стряпчему, который наблюдаетъ, чтобы Мировой Судья правильно примѣняла законы, и чтобы установленный для суда присяжныхъ порядокъ соблюдался въ точности.

§ 311. Рѣшеніе Суда Присяжныхъ есть окончательное и не подлежитъ обжалованію. Только въ случаѣ несоблюденія установленнаго для суда присяжныхъ порядка, дозволяется жаловаться Уѣздному Стряпчему.

§ 312. Уѣздный Стряпчій, по удостовѣреніи въ справедливости жалобы, предлагаетъ Мировому Судьѣ вновь предоставить дѣло обсужденію присяжныхъ.

## ГЛАВА IX.

### ПРАВА И ОТНОШЕНИЯ ПОМѢЩИКОВЪ.

§ 313. Со дня приведенія въ дѣйствіе сего Положенія, помѣщики, слагая съ себя всѣ права на личность крестьянъ, поселенныхъ на ихъ земляхъ, освобождаются вмѣстѣ съ тѣмъ и отъ всѣхъ, доселѣ на нихъ лежавшихъ обязанностей относительно крестьянъ, кромѣ обязанности отвести имъ усадебныя и полевая земли, на основаніяхъ, изложенныхъ въ главахъ IV и V сего Положенія.

§ 314. Права помѣщиковъ на мірскія земли изложены въ главахъ III, IV и V сего Положенія.

§ 315. Права помѣщиковъ на полученіе установленныхъ повинностей, за отведенныя крестьянамъ усадебныя и полевая земли, изложены во второмъ отдѣленіи главы VI-й сего Положенія.

§ 316. Права и обязанности помѣщиковъ по управленію и суду, доселѣ на нихъ лежавшія, передаются, въ силу VIII главы сего Положенія, одному изъ среды помѣщиковъ, по выбору землевладельцевъ и крестьянъ.

§ 317. Всѣ потомственные дворяне, имѣющіе въ предѣлахъ округа какую либо недвижимую собственность, получаютъ, въ силу VIII главы сего Положенія, право голоса въ окружномъ собраніи и право быть избранными въ должности Мироваго Судьи и его помощниковъ.

**ПРИМѢЧАНІЕ.** Отъ исполненія сихъ обязанностей помѣщики не вправѣ отказываться, кромѣ служащихъ, больныхъ и имѣющихъ отъ роду болѣе 60 лѣтъ.

§ 318. Помѣщики сохраняютъ за собою право наблюдать за порядкомъ въ селеніяхъ крестьянъ, живущихъ на ихъ земляхъ, а потому:

1) О всѣхъ мірскихъ приговорахъ доводится Мірскимъ Старостою до свѣдѣнія помѣщика, который, если не согласенъ съ приговоромъ, имѣетъ право представить его съ своимъ мнѣніемъ Мировому Судѣ.

2) Помѣщикъ наблюдаетъ за порядкомъ въ селеніяхъ, а равно и за дѣйствіями должностныхъ лицъ, и если замѣтитъ беспорядокъ или упущеніе, то напоминаетъ Старостѣ его обязанность, указывая каждый разъ на статью устава, которою онъ долженъ руководствоваться.

3) Въ случаѣ допущенія Старостою безпорядка и оставленія замѣчаній помѣщика безъ вниманія, помѣщикъ доводитъ о томъ до свѣдѣнія Мироваго Судьи.

§ 319. Помѣщикъ имѣетъ право заступничества предъ всѣми властями за крестьянъ, поселенныхъ на его земляхъ.

§ 320. Помѣщикъ имѣетъ право требовать помощи отъ крестьянъ въ случаѣ пожара, наводненія (паводка), нападенія воровъ или разбойниковъ, а также для поимки лѣсныхъ порубщиковъ.

§ 321. Всѣ сношенія помѣщика съ обществомъ производятся чрезъ посредство Старосты.

§ 322. Права и обязанности, исчисленныя въ §§ сей главы, за исключеніемъ правъ и обязанностей по § 317, могутъ быть помѣщикомъ передаваемы лицу, которому онъ довѣритъ управленіе своимъ имѣніемъ.

**ПРИМѢЧАНІЕ.** Управление населеннымъ имѣніемъ не можетъ быть довѣряемо: 1) лицамъ всякаго сословія, которыя были преданы суду за преступленія, оставлены въ подозрѣніи или освобождены отъ наказанія по Всемилостивѣйшимъ Манифестамъ, 2) лишеннымъ по суду нѣкоторыхъ лично и по имуществу присвоенныхъ правъ, хотя бы они не были лишены всѣхъ правъ состоянія; 3) людямъ подвергшимся по суду за уголовныя преступленія тѣлеснымъ наказаніямъ, хотя бы они и не были исключены изъ городскихъ обществъ, въ коихъ до суда находились; 4) исключеннымъ изъ службы за преступленія по оной или за дурное поведеніе; и 5) лицамъ коимъ за противозаконныя поступки хожденіе по дѣламъ воспрещено.

## ГЛАВА X.

### ПОРЯДОКЪ И СПОСОБЪ ИСПОЛНЕНІЯ НОВАГО ПОЛОЖЕНІЯ.

§ 323. До обнародованія положенія объ устройствѣ быта крестьянъ, объявляется указъ объ учрежденіи Губернскихъ и Уѣздныхъ Расправъ и Мировыхъ Судей.

§ 324. По полученіи сего указа, Уѣздные Предводители созываютъ всѣхъ помѣщиковъ въ уѣздныя собранія, для выбора засѣдателей въ Расправы и кандидатовъ въ Мировые Судьи и ихъ помощники, для раздѣленія Уѣздовъ на округа и округовъ на сельскія общества.

§ 325. На первый разъ, засѣдатели отъ крестьянъ въ Расправахъ замѣняются лицами по назначенію Начальника Губерніи, а Мировые Судьи и ихъ помощники утверждаются имъ изъ двоихъ, на каждую должность кандидатовъ, избранныхъ Дворянствомъ.

§ 326. Высочайшій Манифестъ и при ономъ Высочайше утвержденное Положеніе, присылаются въ надлежащемъ количествѣ печатныхъ экземпляровъ въ Губернскую Расправу, которая препровождаетъ оныя немедленно въ Уѣздныя Расправы, по числу находящихся въ каждомъ уѣздѣ помѣщиковъ и по предлагаемому числу сельскихъ обществъ и участковъ.

§ 327. Уѣздныя Расправы рассылаютъ полученные экземпляры къ помѣщикамъ, и отряжаютъ своихъ членовъ въ округи для объявленія крестьянамъ Высочайшаго Манифеста и Положенія.

§ 328. Членъ Уѣздной Расправы собираетъ по каждому округу, въ мѣсто жительства Мироваго Судьи, по два человека выборныхъ отъ крестьянъ каждаго прихода и, прибывъ къ Мировому Судьѣ вмѣстѣ съ уѣзднымъ Исправникомъ, въ назначенный для схода день, объявляетъ выборнымъ отъ крестьянъ:

1) Что Положеніе объ устройствѣ ихъ быта Высочайше утверждено; при этомъ онъ читаетъ имъ Высочайшій манифестъ, объявляетъ главное содержаніе главъ 1, 2, 8 и 9 Положенія и выдаетъ по одному печатному экземпляру онаго на каждый приходъ.

2) Что начальникомъ и судьей надъ ними поставленъ Мировой Судья, который объѣдитъ все села и введетъ новое управленіе.

3) Что теперь даруются имъ права личныя и по имуществу свободныхъ людей, но, насчетъ отвода имъ земель и опредѣленія повинностей за оныя, они должны заключить условія съ помѣщиками въ шестимѣсячный срокъ, иначе особая Комисія прибудетъ къ нимъ и на основаніи Положенія отведетъ имъ земли и назначитъ повинности.

4) Что, до утвержденія договора или отвода Комисіею земли, они должны пользоваться прежнею землею и платить за нее помѣщикамъ прежній оброкъ или работать ему по 3 дня въ недѣлю.

5) Что, до окончательнаго введенія новаго управленія Мировымъ Судьею, они должны оставаться въ полномъ повиновеніи своимъ помѣщикамъ.

**ПРИМѢЧАНІЕ.** Это первоначальное объявленіе Положенія крестьянамъ должно быть учинено на первой недѣли Великаго Поста.

§ 329. За симъ Мировой Судья объѣзжаетъ свой округъ, собираетъ въ каждомъ селѣ на мирской сходъ домохозяевъ изъ всѣхъ деревень, принадлежащихъ по приходу, и дѣлаетъ слѣдующее :

1) По совѣщаніи съ помѣщикомъ и крестьянами окончательно устроиваетъ, на основаніи сего Положенія, сельскія общества и участки и предлагаетъ крестьянамъ избрать Міроваго Старосту, десятниковъ, старшинъ и прочихъ должностныхъ лицъ.

2) Подробно объясняетъ крестьянамъ Положеніе, ихъ права и обязанности, выдаетъ на каждый участокъ по экземпляру Положенія, дѣлаетъ надлежащія наставленія избраннымъ крестьянами должностнымъ лицамъ, и внушаетъ всѣмъ на счетъ должнаго повиновенія вновь установленнымъ властямъ, предупреждая, что всякое нарушеніе порядка будетъ строго наказано.

§ 330. По избраніи всѣхъ должностныхъ лицъ, крестьяне получаютъ всѣ права личныя и по имуществу, и поступаютъ, относительно управленія, на положеніе, для срочно-обязанныхъ крестьянъ установленное.

§ 331. Мировой Судья созываетъ также дворовыхъ, читаетъ имъ главу VII Положенія и объявляетъ, что они освобождаются отъ крѣпостной зависимости, но, въ теченіи года, будутъ подвѣдомы ему и должны остаться еще въ обязательной службѣ у своихъ помѣщиковъ.

§ 332. Объявленіе крестьянамъ Положенія, образованіе сельскихъ обществъ и участковъ, избраніе должностныхъ лицъ и пущеніе въ ходъ новаго правленія и суда, должны быть окончено въ каждомъ уѣздѣ въ шестинедѣльный срокъ со дня полученія въ Уѣздной Расправѣ новаго Положенія.

§ 333. Въ шестимѣсячный срокъ, со дня объявленія крестьянамъ Положенія, помѣщикъ обязанъ или заключить условіе съ крестьянами своими на счетъ полюбовнаго отвода имъ земель и установленія за оныя повинностей, и представить оное въ Уѣздную Расправу, или составить проэктъ Вотчинной Уставной Грамоты и представить его въ тотъ же срокъ въ Уѣздную Расправу.

**ПРИМѢЧАНІЕ** 1-е. Шестимѣсячный срокъ необязателенъ :

а) для помѣщиковъ находящихся за границею, въ Сибири или въ Американскихъ Россійскихъ владѣніяхъ, или состоящихъ на службѣ въ отдѣльномъ Кавказскомъ Корпусѣ, и б) для опекуновъ, живущихъ въ другой Губерніи. Для всѣхъ этихъ лицъ срокъ назначается годовой.

**ПРИМѢЧАНІЕ** 2-е. Помѣщикъ имѣетъ право по всѣмъ дѣламъ, относящимся къ введенію въ его имѣніяхъ новаго Положенія, замѣнять себя лицомъ, уполномоченнымъ отъ него законною довѣренностью.

§ 334. Предводителю Дворянства поручается бдительное наблюдение за представлениемъ помѣщиками въ шестимѣсячный срокъ условій или Уставныхъ Грамотъ и оказаніе помощи тѣмъ помѣщикамъ, которые затруднятся въ составленіи оныхъ.

§ 335. Какъ условія, такъ и проекты Уставной Грамоты, должны быть составлены по прилагаемымъ формамъ на точномъ основаніи главъ IV, V и VI сего Положенія.

§ 336. Насчетъ водопоевъ, прогоновъ, особыхъ полевыхъ проѣздовъ, прудки плотинъ, починки мостовъ, гатей и пр., должно быть подробно изложено какъ въ условіи, такъ и въ Уставной Грамотѣ.

§ 337. Если помѣщикъ предоставляетъ крестьянамъ какія либо особыя угодія или льготы, и выговариваетъ за то особенныя какія либо повинности, то это должно быть также объяснено въ условіи или въ Уставной Грамотѣ.

§ 338. Условія, заключенныя помѣщиками съ крестьянами, замѣняютъ вполне Уставныя Грамоты, которыя составляются только по тѣмъ имѣніямъ, по которымъ добровольнаго соглашенія не послѣдуетъ.

§ 339. Помѣщики и крестьяне, заключившіе между собою условія, получаютъ: первые — право на немедленную ссуду имъ денегъ изъ кредитныхъ учрежденій подъ оставшіяся въ ихъ владѣніи земли, а вторые — преимущественное право на пособіе банка для выкупа ихъ повинностей.

§ 340. По полученіи отъ помѣщика условія, заключеннаго имъ съ крестьянами, Уѣздная Расправа разсматриваетъ оное, и если найдетъ въ немъ неполноты или отступленія отъ Положенія, то возвращаетъ оное къ помѣщику для пополненія или исправленія.

§ 341. Если условіе окажется вполне согласнымъ съ Высочайше утвержденнымъ Положеніемъ, то одинъ изъ членовъ Расправы съ Мировымъ Судьею и съ Уѣзднымъ Стряпчимъ или чиновникомъ, командированнымъ Начальникомъ Губерніи, отправляется въ имѣніе и, въ присутствіи понятыхъ изъ сосѣднихъ сель, удостоверяется въ томъ: вполне ли крестьяне понимаютъ всѣ пункты условія и дѣйствительно ли они заключили его добровольно.

§ 342. Удостоверившись какъ въ томъ, такъ и въ другомъ, Присутствіе дѣлаетъ на условіи надпись, выдаетъ копіи съ онаго какъ помѣщику, такъ и крестьянамъ, а подлинное передаетъ въ Уѣздную Расправу.



§ 343. Если въ теченіи 28 дней послѣ того, не будетъ подано отъ крестьянъ никакого возраженія противъ условія, то оно окончательно утверждается и копіи съ онаго, за подписомъ Присутствующихъ и съ приложеніемъ печати, препровождаются къ Мировому Судѣ для передачи помѣщику и крестьянамъ. Вводъ новаго устройства производится самимъ помѣщикомъ подъ наблюденіемъ Мироваго Судьи.

§ 344. Если помѣщикомъ будетъ представленъ проэктъ Уставной грамоты, то Уѣздная Расправа немедленно препровождастъ оный къ Мировому Судѣ, который назначаетъ день для повѣрки и приглашаетъ помѣщика и крестьянъ избрать посредниковъ. Помѣщикъ избираетъ троихъ посредниковъ изъ среды своего сословія, а крестьяне троихъ же посредниковъ изъ сосѣднихъ помѣщичьихъ или государственныхъ крестьянъ, или изъ землевладѣльцевъ недворянскаго сословія.

**ПРИМѢЧАНІЕ** 1-е. При выборѣ посредниковъ крестьяне пользуются полною свободою и назначаютъ кого хотятъ. Помѣщику воспрещается малѣйше вмѣшиваться въ этотъ выборъ.

**ПРИМѢЧАНІЕ** 2-е. Одинъ изъ посредниковъ, со стороны крестьянъ, долженъ быть непременно грамотный.

§ 345. Прибывъ на мѣсто въ назначенное заранее время, Мировой Судья открываетъ Посредническую Коммисію, собираетъ мирскій сходъ, прочитываетъ ему и подробно объясняетъ проэктъ Уставной Грамоты. Затѣмъ дается сельскому обществу время обсудить дѣло на сходѣ, въ отсутствіи Коммисіи; но посредники отъ крестьянъ могутъ между ними оставаться.

§ 346. Если крестьянское общество изъявитъ согласіе на проэктъ Грамоты, представленный помѣщикомъ, то грамотные крестьяне подписываютъ его за себя и за неграмотныхъ. Тогда Коммисія составляетъ объ этомъ журналъ за подписомъ всѣхъ Членовъ и представляетъ его въ Уѣздную Расправу; крестьянамъ же она выдаетъ въ тотъ же день къ свѣдѣнію копію съ Уставной Грамоты, съ точнымъ обозначеніемъ дня выдачи этой копіи.

§ 347. Уставная Грамота по истеченіи 28 дней со дня подписанія крестьянами считается вполне утвержденною, и Уѣздная Расправа выдаетъ засвидѣтельствованныя копіи съ оной, какъ помѣщику, такъ и крестьянскому обществу.

§ 348. Если крестьяне будутъ дѣлать возраженія противъ проэкта Уставной Грамоты, то Посредническая Коммисія сперва старается произвести со-

глашеніе между помѣщикомъ и крестьянами. Если оно состоится, то Коммисія поступаетъ какъ сказано въ § 346.

§ 349. Если соглашеніе не состоится, то послѣднія предложенія помѣщика и послѣднія желанія крестьянъ записываются въ журналъ. Затѣмъ Коммисія ставитъ свое опредѣленіе; члены несогласные съ рѣшеніемъ большинства, записываютъ свое мнѣніе въ журналъ или подаютъ его особо къ журналу.

§ 350. Все это производство препровождается въ Уѣздную Расправу, которая въ этомъ случаѣ вызываетъ въ свое Присутствіе помѣщика или его повѣреннаго, а равно и повѣренныхъ отъ крестьянъ, входитъ въ обсужденіе всѣхъ спорныхъ пунктовъ, выслушиваетъ обѣ стороны и постановляетъ свое окончательное опредѣленіе.

§ 351. Если несогласіе между помѣщикомъ и крестьянами относится къ количеству владѣемой ими послѣдними земли, то Уѣздная Расправа предварительно посылаетъ на мѣсто одного изъ прикомандированныхъ къ ней землемѣровъ, и рѣшаетъ дѣло по представленіи землемѣромъ составленнаго имъ плана.

§ 352. Если несогласіе между помѣщикомъ и крестьянами относится къ приуроченію полей или къ перенесенію усадебъ, или къ другимъ подобнымъ обстоятельствамъ, которыя могутъ быть разрѣшены только на мѣстѣ, то Расправа или командировываетъ на сей предметъ двоихъ своихъ членовъ (засѣдателя отъ дворянъ и засѣдателя отъ крестьянъ) или сама отправляется на мѣсто полнымъ Присутствіемъ.

§ 353. Получивъ всѣ нужныя свѣдѣнія, Расправа или измѣняетъ представленную Уставную Грамоту, или утверждаетъ ее въ первоначальномъ видѣ, а копии съ оной, за подписомъ присутствующихъ и съ приложеніемъ печати, выдаетъ какъ помѣщику, такъ и повѣренному отъ крестьянъ.

§ 354. Жалоба на дѣйствія Уѣздной Расправы приносится въ Губернскую Расправу въ 3-хъ мѣсячный срокъ. По истеченіи сего срока, со дня выдачи копии съ Уставной Грамоты, она считается окончательно вошедшею въ законную силу.

§ 355. По полученіи жалобы на Уѣздную Расправу, Губернская Расправа вызываетъ помѣщика или его повѣреннаго и повѣреннаго отъ крестьянъ, выслушиваетъ, въ ихъ присутствіи, докладъ по этому дѣлу, допускаетъ ихъ къ словеснымъ объясненіямъ и возраженіямъ, командировываетъ, въ случаѣ нужды, особую Коммисію, на счетъ винов-

ныхъ, и наконецъ становить окончательное опредѣленіе, которое, чрезъ Уѣздную Расправу и Мирового Судью, немедленно приводится въ исполненіе.

§ 356. По утвержденіи условія или Уставной Грамоты, командировается землемѣръ для снятія на планъ мірской дачи и для постановленія столбовъ, которыхъ поврежденіе или уничтоженіе подвергаетъ виновныхъ взысканіямъ, опредѣленнымъ ст. 2184 Уложения о наказаніяхъ Св. Зак. Т. XI изд. 1857 года.

§ 357. По имѣніямъ, по которымъ въ шестимѣсячный срокъ не будетъ представлено ни условія съ крестьянами, ни проекта Уставной Грамоты, Мировой Судья, отправляясь на мѣсто, составляетъ безъ участія помѣщика проектъ Грамоты и препровождаетъ оный въ Уѣздную Расправу.

§ 358. Уѣздная Расправа отряжаетъ одного изъ Дворянскихъ Засѣдателей для составленія на основаніи § 344 Посреднической Коммисіи, которая и дѣйствуетъ согласно §§ 345—350.

§ 359. Посредниковъ со стороны помѣщика назначаетъ Предводитель; они во всемъ замѣняютъ помѣщика.

§ 360. Для окончательнаго устройства быта крестьянъ, въ хозяйственномъ отношеніи, т. е. для отмежеванія мірскихъ земель отъ владѣльческихъ и для точнаго опредѣленія крестьянскихъ повинностей, назначается 3-хъ лѣтній срокъ со дня полученія Манифеста Уѣзднымъ Предводителемъ Дворянства.

§ 361. Относительно дворовыхъ, новое Положеніе вводится окончательно въ продолженіи года, со дня обнародованія Высочайше утвержденнаго Положенія.

§ 362. Казенная Палата присылаетъ въ Городскую Думу каждаго города списокъ всѣхъ дворовыхъ обоюга пола, числящихся по каждому уѣзду.

§ 363. Городской Голова созываетъ дворовыхъ въ городъ и приглашаетъ ихъ избрать старосту, десятниковъ и гласнаго.

§ 364. Городской Голова, вмѣстѣ съ избраннымъ старостою, устраиваетъ все нужное для призрѣнія больныхъ, престарѣлыхъ, увѣчныхъ и сиротъ изъ сословія дворовыхъ.

§ 365. Въ продолженіи 1-го года дворовые входятъ въ добровольныя соглашенія съ помѣщиками, и увѣдомляютъ Городскую Думу, остаются ли они у помѣщика или нѣтъ.

§ 366. По окончаніи года, Казенная Палата окончательно причисляетъ всѣхъ дворовыхъ къ городскому сословію, въ видѣ особаго отдѣленія при мѣщанскомъ обществѣ.

§ 367. Всѣ недоразумѣнія и затрудненія, могущія возникнуть при введеніи въ дѣйствіе настоящаго Положенія, подлежатъ разсмотрѣнію Уѣздной Расправы. По дѣламъ особенно важнымъ и затруднительнымъ, Уѣздная Расправа входитъ съ представленіемъ въ Губернскую Расправу, которая постановляетъ по оному окончательное рѣшеніе, развѣ окажется необходимость въ законодательной мѣрѣ; въ этомъ случаѣ она входитъ съ донесеніемъ въ Главный Комитетъ по крестьянскому дѣлу.

Членъ отъ Правительства Александръ Кошелевъ.

Членъ отъ Правительства Дмитрій Самаринъ.

## УРОЧНОЕ ПОЛОЖЕНИЕ.

### I. Пахата.

- 1) При первой весенней пахотѣ,
- 2) — двоеніи съ сѣвомъ,
- 3) — ломкѣ яровыхъ, или при троеніи,
- 4) — взметѣ пара,
- 5) — двоеніи пара,
- 6) — троеніи съ сѣвомъ и
- 7) — осенней пахатѣ подъ яровое—полагается,

на десятину казенной мѣры, по двѣ сохи съ одною бороною сзади, которая считаются за два рабочихъ дня.

**ПРИМЪЧАНІЕ 1-е.** Пахата должна имѣть въ сажени 10 бороздъ, по возможности прямыхъ, и глубиною до 3-хъ вершковъ. — Отпашка по концамъ десятины, гдѣ соха дѣлаетъ обороты, должна, быть не менѣе какъ изъ 6-ти бороздъ.

**ПРИМЪЧАНІЕ 2-е.** На почвахъ глинистыхъ, при большихъ засухахъ и при пахатѣ послѣ 1 октября, прибавляется на десятину по полурабочему.

**ПРИМЪЧАНІЕ 3-е.** На подъемъ залужалаго пара, двухгодоваго клевера и другой трудной пашни, прибавляется по одному рабочему дню на каждую десятину. На подъемъ нови не полагается урока, а эта работа производится, подъ надзоромъ помѣщикаго прикащика, изъ поденнаго расчета.

**ПРИМЪЧАНІЕ 4-е.** Гдѣ бороньба по усмотрѣнію помѣщика должна быть не слѣдомъ за пахатою, а отдѣльная, тамъ на волочбу десятины казенной мѣры, въ четыре слѣда, полагается одна борона.

### II. Косьба.

На десятину казенной мѣры:

1) Овса, гречихи и вики не полеглыхъ, полагается отъ  $1\frac{1}{2}$  до 2 косъ.

2) Полегаго овса, ячменя, гороха и всякаго озимаго — отъ 2-хъ до 3 косъ.

3) Клевера, тимофеевки и травы на естественныхъ лугахъ — отъ 3 до 4 косъ.

По лѣсамъ, кустамъ и оврагамъ косьба производится изъ поденной работы.

### III. Жнитво.

На десятину казенной мѣры:

1) Ржи полагается по 6-ти человекъ.

**ПРИМЪЧАНІЕ.** Если на десятинѣ болѣе 624 сноповъ шести четвертной вязи, то прибавляется на каждые 104 снопа по 1 человекъ.

2) На пшеницу, ячмень, полеглый овесъ и проч. становится отъ 8 до 10 человекъ на десятину.

### IV. Полотье.

На десятину казенной мѣры:

1) Овса, ячменя, озимой и яровой пшеницы — отъ 2-хъ до 4 женщинъ.

2) Проса, льна, мака, кользы отъ 12 до 16 женщинъ.

### V. Вязка въ снопы.

На десятину казенной мѣры съ постановкою въ копны, всякаго хлѣба по 2 женщины.

**ПРИМЪЧАНІЕ.** Если на десятинѣ болѣе 416 сноповъ шести четвертной вязи, то на каждые 208 сноповъ прибавляется по одной женщинѣ.

### VI. Молотьба.

Лѣтомъ: всякаго хлѣба кромѣ гречихи.	1	коп.
Гречихи . . . . .	1 <sup>1</sup> / <sub>2</sub>	—
Осенью и зимою: ржи, овса, ячменя, пшеницы, проса и проч. овинныхъ. . . . .	1	коп.
ведренныхъ. . . . .	<sup>5</sup> / <sub>4</sub>	—
Гречихи овинной.. . . .	1 <sup>1</sup> / <sub>2</sub>	—
сырой. . . . .	1	—

**ПРИМЪЧАНІЕ:** Уборка зерна, мякины и соломы производится самими молотильщиками.

Молотьба масличныхъ растений, вики и гороха, а равно работа при машинной молотьбѣ всякихъ хлѣбовъ производится безъ уроковъ изъ поденнаго расчета.

### VII. Сборъ разныхъ произрастеній.

На десятину казенной мѣры:

- 1) Гороха, вики, чечевицы отъ 6 до 8 женщинъ.
- 2) Льна, поскони, моченца отъ 12 до 16 —
- 3) Мака. . . . . 20 —

### VIII. Воздѣлываніе картофеля.

На десятину казенной мѣры:

- |                           |   |
|---------------------------|---|
| Для посадки сохъ. . . . . | 2 |
| женщинъ. . . . .          | 8 |



## ХІІ. Прочія работы.

Онѣ производятся по часамъ , число рабочихъ часовъ въ день должно быть отъ 1 Апрѣля до 1-го Октября . . . . . 12-ть

Въ остальное время года . . . . . 9-ть

Вообще какъ при урочныхъ , такъ и при неурочныхъ, работахъ наблюдаются слѣдующія правила :

а) Крестьяне наряжаются на работу на канунѣ и за тѣмъ на другой день, не смотря ни на какую погоду, не могутъ быть отсылаемы обратно безъ зачета сего дня въ повинность; но работа имъ можетъ быть назначена иная.

б) Работники, остающіеся свободными отъ занятыхъ въ полевой работѣ лошадей , могутъ быть употреблены на другія хозяйственныя работы , но не въ дальнемъ разстояніи отъ того мѣста, гдѣ работаютъ ихъ лошади.

в) Если мѣсто, гдѣ производится работа, отстоитъ отъ мѣста жительства крестьянъ на разстояніи болѣе 4 верстъ , то приходъ или проѣздъ всякой лишней версты въ оба пути, зачитается крестьянамъ за  $\frac{1}{2}$  часа работы ; но въ такомъ случаѣ помѣщикъ имѣетъ право требовать, чтобъ рабочіе оставались на мѣстѣ работы не менѣе двухъ дней.

Членъ отъ Правительства Александръ Кошелевъ.

Членъ отъ Правительства Дмитрій Самаринъ.



## ФОРМА ВОТЧИНОЙ УСТАВНОЙ ГРАМОТЫ.

Вотчинная Уставная Грамота о переходѣ изъ крѣпостнаго въ срочно-обязанное положеніе крестьянъ Рязанской Губерніи, такого-то уѣзда помѣщика (чинъ, имя, отчество и фамилія) село (деревня или сельцо) такое-то.

1) Въ селѣ деревнѣ или сельцѣ (такомъ то) состоитъ по 10-й народной переписи 00 душъ мужскаго пола во 00 дворахъ.

2) Крестьяне остаются на нынѣшнихъ своихъ усадьбахъ (или переносятъ оныя туда-то), за что получаютъ отъ помѣщика такія то пособія (прописать ихъ подробно) и обязаны этотъ переносъ усадьбы произвести въ такой-то срокъ.

**ПРИМѢЧАНІЕ.** Побудительныя причины къ перенесенію усадьбъ должны быть подробно изложены въ особомъ прошеніи или объясненіи.

3) Крестьяне сохраняютъ въ своемъ владѣніи нынѣ существующіе надѣлы (или сохраняютъ столько-то, а остальные земли возвращаютъ помѣщику, или получаютъ отъ него въ добавокъ къ прежнему надѣлу столько-то). Этотъ надѣлъ состоитъ въ слѣдующемъ: усадебной земли 00 дес. 00 саж., пахатной 00 дес. 00 саж. и мѣрской 00 дес. 00 саж., а всего 00 дес. 00 саж. Если выгонъ оставляется общій или если отводится часть лѣса, то объ этомъ особо упоминается. Среди отведенной крестьянамъ земли остаются въ полномъ владѣніи помѣщика такія то заведенія съ землею подъ оными, или такіе-то участки земли въ такомъ то количествѣ десятинъ (если ничего не остается, то также объ этомъ упомянуть).

4) Границы отведенныхъ крестьянамъ земель суть слѣдующія: обозначить ихъ рубежами, или урочищами или другими положительными признаками).

5) Условія для содержанія крестьянами земли въ порядкѣ суть слѣдующія: (означить ихъ) особыя условія по прудкѣ плотинъ, по починкѣ мостовъ и гатей, по прогонамъ и проч. (прописать ихъ подробно).

6) За отведенныя крестьянамъ угоды общество крестьянъ села (деревни или сельца) такого-то, обязано платить помѣщику оброка 00 р. 00 к., или

отбывать барщиною 00 дней, въ годъ, или платить сколько-то и отбывать барщинскихъ дней столько-то. Всѣ повинности отбываются за круговымъ ручательствомъ Обществъ.

7) Оброкъ крестьяне обязаны платить въ такіе-то сроки.

8) Барщина отправляется слѣдующимъ порядкомъ (обозначить подробно).

9) Цѣна всѣхъ угодій, предоставляемыхъ крестьянамъ въ пользованіе въ совокупности 00 рубл. 00 коп. Цѣна отдѣльная усадьбъ 00 рубл. 00 коп. Цѣна отдѣльная полевыхъ и прочихъ угодій 00 рубл. 00 коп.

10) Если между помѣщикомъ и крестьянскимъ обществомъ послѣдовали особыя какія либо соглашенія, то они въ этомъ пунктѣ могутъ быть изложены; въ противномъ случаѣ этотъ пунктъ опускается.

Годъ, мѣсяцъ и число. Подпись помѣщика.

---

Добровольное условіе помѣщика съ крестьянами составляется съ примѣненіемъ къ формѣ Уставной Грамоты.

Членъ отъ Правительства Александръ Кошелевъ.

Членъ отъ Правительства Дмитрій Самаринъ.

---

## ОБЗОРЪ

ОСНОВАНІЙ ПРИНЯТЫХЪ КОШЕЛЕВЫМЪ И САМАРИНЫМЪ  
ПРИ СОСТАВЛЕНІИ ПРОЕКТА ПОЛОЖЕНІЯ ОБЪ УСТРОЙСТВѢ  
БЫТА ПОМѢЩИЧЬИХЪ КРЕСТЬЯНЪ РЯЗАНСКОЙ ГУБЕРНІИ.

### ГЛАВА II.

§ 12. Въ отношеніи Г. Министра Внутреннихъ Дѣлъ къ Г. С.-Петербургскому Генералъ-Губернатору, отъ 5 Декабря 1857 года, сказано было, что для переходнаго состоянія слѣдуетъ назначить опредѣленный срокъ не свыше 12 лѣтъ. Правительство имѣло въ то время въ виду обязать крестьянъ выкупить ихъ усадьбы въ продолженіи переходнаго періода и за тѣмъ, въ окончательномъ состояніи, даровать крестьянамъ права свободныхъ податныхъ сословій и разрѣшить имъ выходъ изъ одной мѣстности въ другую. При такихъ условіяхъ, опредѣленіе срока, для переходнаго состоянія, было возможно и необходимо; но въ послѣдствіи срочно-обязанному состоянію было дано другое значеніе. Теперь крестьяне должны получить права свободныхъ податныхъ сословій при самомъ введеніи Положенія; этимъ уничтожена самая существенная разница между переходнымъ состояніемъ и тѣмъ, что разумѣлось прежде подъ окончательнымъ состояніемъ; что же касается до права выхода въ другія мѣстности, то Правительство поставило его въ зависимость отъ выкупа крестьянами усадебной ихъ осѣдности; а такъ какъ теперь выкупъ оной крестьянами уже не обязателенъ для нихъ, и такъ какъ дозволено срокъ выкупа продолжать и далѣе срока, назначеннаго для переходнаго состоянія, то за симъ не представляется уже никакой возможности опредѣлить положительно, когда крестьяне могутъ воспользоваться правомъ выхода въ другія мѣстности.

При такихъ условіяхъ, назначеніе срока для срочно-обязаннаго Положенія могло бы возбудить въ крестьянахъ только ложныя надежды: они въ правѣ были бы подумать, что, съ истеченіемъ срока, прекратятся всѣ повинности ихъ къ помѣщику, чего однако до выпуска ими усадебъ и полевыхъ угодій быть не можетъ. По всѣмъ этимъ причинамъ мы не могли назначить никакого срока для обязаннаго Положенія крестьянъ, а могли только сказать то, что оно должно продолжаться до выкупа крестьянами усадебныхъ и полевыхъ земель. Исходомъ изъ обязаннаго Положенія нельзя ставить выкупъ однѣхъ усадебъ потому, что онъ не предотвратилъ бы вредной подвижности и бродяжничества въ сельскомъ населеніи. Названіе *срочно-обязаннаго* положенія сохранено нами потому, что оно указано программой, но по всѣмъ вышеизложеннымъ причинамъ мы находимъ, что правильнѣе было бы назвать крестьянъ просто *обязанными* или *временно-обязанными*, для отличія ихъ отъ тѣхъ, которые освобождены, на основаніи указа 5 Іюля 1829 года.

§§ 16. 17 и 18. Выходъ отдѣльныхъ членовъ изъ общества нѣсколько затрудненъ по слѣдующимъ причинамъ: 1.) Если облегчить выходъ изъ общества, то зажиточные крестьяне выдутъ изъ онаго въ значительномъ числѣ и останутся въ ономъ одни малодостаточные и неимущіе, и тогда выкупъ земель будетъ крайне труденъ для крестьянскихъ обществъ. 2.) Свободный выходъ отдѣльныхъ лицъ изъ общества потрясетъ круговое ручательство въ самыхъ существенныхъ его основаніяхъ и лишитъ въ настоящее время помѣщика и казну, а въ будущемъ, кредитныя учрежденія вѣрнаго обезпеченія въ исправномъ взносѣ оброковъ, податей и срочныхъ выкупныхъ уплатъ; и 3.) Облегченіе условій для выхода отдѣльныхъ лицъ изъ общества имѣло бы послѣдствіемъ то, что крестьяне стали бы изъ обязаннаго положенія въ значительномъ числѣ перечисляться въ мѣщанское сословіе, чему конечно полезно и даже необходимо противодѣйствовать.

### ГЛАВА III.

§ 36. При новомъ порядкѣ вещей, нѣтъ достаточныхъ причинъ къ удержанію за однимъ дворянствомъ права пріобрѣтать населенныя имѣнія. При крѣпостномъ правѣ, это ограниченіе имѣло смыслъ;

но теперь оно было бы положительно вредно въ государственномъ-хозяйственномъ отношеніи, и бесполезно для самаго дворянскаго сословія, которому конечно выгоднѣе имѣть въ рукахъ земли болѣе цѣнныя, и пользоваться не пустою привилегіею, а дѣйствительно увеличеннымъ достояніемъ. Разширеніе круга покупателей необходимо подниметь цѣны на населенныя земли, — слѣдовательно изъ того произойдетъ приращеніе, какъ государственнаго, такъ и собственно дворянскаго богатства.

§ 37. Нельзя допустить дробленіе мірской земли вслѣдствіе продажъ, а равно и раздѣловъ между наследниками-помѣщиками, иначе пришлось бы часто передвигать господскія и мірскія земли, что сдѣлало бы невозможнымъ предоставленіе въ постоянное пользованіе однажды отведенной имъ земли; дѣлежъ между наследниками крестьянскихъ повинностей и правъ на мірскія земли долженъ быть допущенъ; ибо иначе, при существующихъ у насъ законахъ о наследствѣ и при общемъ безденежьи дворянства, раздѣлы были бы крайне затруднены. Къ тому же такое дробленіе и не представляетъ большихъ неудобствъ.

## ГЛАВА IV.

§ 38. 39. Присоединеніе выгона къ усадьбѣ есть, для Рязанской Губерніи, мѣра необходимая. У насъ почти нѣтъ селеній безъ выгона посреди поселка, или непосредственно къ нему прилежащаго. При недостаткѣ въ лугахъ, въ большей части нашей губерніи, выгонъ составляетъ, по подъемѣ пара, единственное убѣжище для крестьянскаго скота. Къ тому же, отводъ новыхъ усадьбъ, при семейныхъ крестьянскихъ раздѣлахъ, можетъ быть сдѣланъ только изъ выгонной земли; если же ее причислить къ полевой землѣ, то на выгонъ, безъ согласія помѣщика, крестьянамъ нельзя будетъ возводить никакихъ построекъ. Конечно, при одновременномъ выкупѣ усадьбъ и полевыхъ угодій, отнесеніе выгона къ усадьбамъ, или къ прочимъ угодіямъ, а равно и опредѣленіе размѣра усадьбъ не имѣетъ почти значенія, но какъ на основаніи Высочайшаго повелѣнія, объявленнаго Рязанскому Комитету, въ отношеніи Г. Министра Внутреннихъ Дѣлъ, отъ 28 Ноября 1858 года за № 1505, Комитетъ обя-

занъ „составить постановленіе объ усадьбахъ и полевыхъ угодіяхъ по каждому предмету особо“, то мы долгомъ сочли, на основаніи мѣстныхъ обычаевъ, отнести къ усадьбамъ то, что, по народному пониманію, считается усадьбою. Размѣръ крестьянскихъ усадьбъ съ выгономъ въ 480 квадратныхъ сажень на ревизскую душу, есть средній по губерніи. Если по свѣдѣніямъ, доставленнымъ помѣщиками, выгонной земли показано мало, то это происходитъ отъ того, что большая часть выгоновъ находится въ общемъ владѣніи помѣщиковъ и крестьянъ, по этой причинѣ она отнесена къ господской землѣ. Но личныя наши свѣдѣнія о крестьянскихъ усадьбахъ въ разныхъ мѣстностяхъ Рязанской Губерніи и то обстоятельство, что въ казенныхъ селеніяхъ нашей губерніи приходится въ сложности по 581 сажени усадебной и выгонной земли на каждую ревизскую душу мужескаго пола, — удостовѣряютъ насъ, что принятый нами размѣръ есть настоящій, согласный съ нынѣ существующимъ размѣромъ крестьянскихъ поселковъ.

§§ 49—57. Перенесеніе крестьянскихъ усадьбъ, по просьбамъ помѣщиковъ, безъ согласія на то крестьянъ, должно быть въ нѣкоторыхъ случаяхъ допущено; ибо поселяне могутъ иногда не согласиться на переселеніе только по привязанности къ старому мѣсту жительства; а между тѣмъ есть дачи, которыхъ, безъ перенесенія крестьянскихъ усадьбъ, нѣтъ возможности раздѣлить между крестьянами и помѣщикомъ. Конечно, должны быть приняты всѣ предосторожности противъ произвольныхъ переселеній, а тѣмъ болѣе противъ такихъ, коихъ цѣлью было бы желаніе воспользоваться крестьянскими вѣсковыми огородами, коноплянниками, выгономъ; поэтому нами допущено переселеніе только въ нѣкоторыхъ опредѣленныхъ случаяхъ и не иначе какъ съ разрѣшенія Губернской Расправы, и назначено вознагражденіе въ пользу тѣхъ крестьянъ, которые обязаны будутъ перенести свои усадьбы.

§ 61. 62. Въ настоящее время признано почти всѣми, что отдѣльный выкупъ усадьбъ неудобенъ для помѣщиковъ и бесполезенъ для крестьянъ, и что выкупъ сей долженъ быть совершенъ единовременно съ выкупомъ полевой земли, или хотя и разновременно, но въ видѣ выкупа по частямъ одного цѣлаго, а потому за симъ не представляется уже надобности въ математической точности при оцѣнкѣ усадьбъ. Къ тому же это и не возможно: усадьбы доселѣ не продавались и не покупались отдѣльно; всякая оцѣнка ихъ по необходимости произвольна. Должно признаться, что цѣнность усадьбъ создана Правительственными распоряженіями: доселѣ

крестьяне пользовались усадьбами не подозревая, что когданибудь имъ придется за нихъ платить деньги, а помѣщики ихъ не цѣнили ни при покупкѣ имѣній, ни при управленіи оными. Усадьбы, въ общемъ пониманіи, были не разлучны съ правомъ помѣщика на личность крестьянина, или еще вѣрнѣе, на его повинности. Эти повинности лежали нераздѣльно на усадьбѣ и на полевой землѣ. Въ земельческихъ мѣстностяхъ они взились болѣе за полевые угодья, которыми пользовались крестьяне; въ промышленныхъ, онѣ преимущественно лежали на усадьбѣ, или на личности крестьянъ. По симъ причинамъ предположено въ первыхъ мѣстностяхъ отнести на усадьбы  $\frac{1}{4}$  часть, а въ послѣднихъ половину лежащихъ на крестьянахъ повинностей, и опредѣлить стоимость усадьбъ посредствомъ капитализаціи отдѣленныхъ на оныя долей повинностей. Такимъ образомъ стоимость усадьбъ опредѣляется довольно вѣрно. Во всякомъ случаѣ, ошибка, при такомъ способѣ оцѣнки, не можетъ имѣть вредныхъ послѣдствій ни для помѣщиковъ, ни для крестьянъ, потому что оцѣнка усадьбъ поставлена въ зависимость отъ оцѣнки полевой земли: увеличивая первую, мы уменьшаемъ вторую, уменьшая первую, мы увеличиваемъ вторую. Общій итогъ повинностей остается неизмѣннымъ, и въ томъ, какъ онъ будетъ распределенъ между усадьбою и полевой землею, нѣтъ существенной важности.

## ГЛАВА V.

§ 85. Сохраненіе крестьянамъ нынѣшнихъ ихъ поземельныхъ надѣловъ есть мѣра необходимая; только при соблюденіи этого условія можно надѣяться на мирное окончаніе начатой реформы.

Крестьяне охотнѣе согласятся нести повинности не легкія, лишь бы вся, или большая часть мірской земли была оставлена за ними, чѣмъ уступить часть этой земли и нести уменьшенныя повинности. Они говорятъ: „повинности—дѣло преходящее, а земля—дѣло вѣчное; тѣ отбудешь, да и забудешь; а безъ земли—плохо, и міру ея взять не откуда“. Это здравое, вполне справедливое народное сознаніе должно, кажется, быть руководительною мыслью при начатомъ преобразованіи. Теперь дѣло устроивается на всегда: если крестьянскія общества нынѣ будутъ обдѣлены землею, то уже впоследствии по-

мочь этой бѣдѣ будетъ не возможно. Нѣкоторыя урѣзки крестьянской земли неизбежны, но важно, чтобы большинство крестьянъ не почувствовало этой трудной и крайне для нихъ болезненной операціи.

Въ Рескриптѣ высказана Высочайшая воля, чтобъ предоставлено было крестьянамъ „надлежащее“, по мѣстнымъ удобствамъ, для обезпеченія ихъ быта и для выполненія ими обязанностями передъ Правительствомъ и помѣщикамъ, *количество земли*. Какое же это количество, какъ не то, которое и доселѣ было во владѣніи крестьянъ? Неужели до настоящаго времени они были надѣлены землею съ избыткомъ. Этого вообще сказать никакъ нельзя. У насъ обыкновенный тягловый надѣлъ есть по двѣ десятины въ полѣ, по полудесятинѣ луга и постольку же подъ усадьбою, съ выгономъ; въ сложности по 7 десятинъ на тягло, и душъ на оное приходится отъ 2<sup>1</sup>/<sub>2</sub> до 3-хъ. Этотъ надѣлъ едва обеспечиваетъ физическое существованіе крестьянъ, и ни какого хлѣба съ этой земли въ продажу не поступало. Слѣдовательно, изъ этого, крайне вѣрно разочтеннаго надѣла, убавлять нечего. Конечно, есть имѣнія, гдѣ помѣщики оставляли всю землю въ мірскомъ владѣніи, или надѣляли крестьянъ участками, значительно большими противъ обычныхъ, и требовали за то усиленныхъ повинностей, но такихъ имѣній весьма не много. Что же касается произвола, будто бы распредѣлявшаго землю между помѣщикомъ и крестьянами, то этотъ доводъ силенъ на бумагѣ, а не на дѣлѣ: *надѣ* произволомъ *стояли крестьянскія нужды*, ихъ устранить было не легко и не всякому по душѣ и по силѣ: а потому, если у помѣщика была земля, то крайне рѣдко случалось, чтобы крестьяне не были ею надѣлены въ необходимо нужныхъ размѣрахъ. Во всякой мѣстности средній поземельный надѣлъ рѣзко выказывается; онъ не строго одинаковъ во всѣхъ имѣніяхъ: но въ большой части изъ нихъ отступленія незначительны. Надѣлить крестьянъ землею въ нормальномъ размѣрѣ не возможно: пришлось бы перерѣзывать всѣ мірскія земли, нѣсколько прибавляя къ однимъ и нѣсколько отрѣзывая отъ другихъ. При томъ, какое бы количество земли ни было признано за нормальное, хотя бы даже и весьма малое, найдутся все таки имѣнія, которыя подъ эту норму не подойдутъ и, слѣдовательно, желаемое нѣкоторыми однообразіемъ не будетъ достигнуто. По всѣмъ симъ соображеніямъ, самая разумная, справедливая и удобная мѣра есть сохраненіе существующаго надѣла съ установленіемъ только высшаго и низшаго размѣра. Этимъ будетъ достигнуто



то, что большинство крестьянъ останется при томъ количествѣ земли, къ которому они привыкли и которое имъ необходимо нужно, что возвратятся излишнія земли только къ тѣмъ помѣщикамъ, которые щедро надѣляли своихъ крестьянъ землею; и что принуждены будутъ отрѣзать отъ своей земли только тѣ владѣльцы, которые держали своихъ крестьянъ на мѣсячинѣ.

Предоставленіе крестьянамъ въ пользованіе нынѣ существующихъ поземельныхъ надѣловъ не только не разорительно, но даже и не убыточно для помѣщиковъ; они по прежнему будутъ получать за мірскую землю повинности денежные или натуральныя. Разница будетъ только въ томъ, что какъ барщина становится на дѣлѣ все менѣе и менѣе возможною, то она замѣнится оброкомъ, а оброкъ можетъ перейти въ ренту, которую помѣщики будутъ получать отъ Правительства или изъ кредитныхъ учреждений. Мысль о выкупѣ все болѣе и болѣе распространяется и утверждается въ дворянствѣ и оно только тревожится опасеніемъ на счетъ упадка, могущаго произойти въ цѣнности облигацій и денегъ.

Слѣдовательно, для удовлетворенія крестьянъ, нужно сохранить имъ нынѣшніе ихъ средніе поземельные надѣлы, а для обеспечения помѣщиковъ необходимо, чтобъ выкупъ былъ *постепенный*, *необязательный*, а *добровольный* и чтобъ облигаціи приносили *проценты, близкіе къ тѣмъ, изъ коихъ будетъ капитализированъ ихъ доходъ*. При капитализаціи дохода изъ 6<sup>0</sup>/<sub>0</sub>, облигаціи должны доставлять не менѣе 5<sup>0</sup>/<sub>0</sub>/. Успокоительно было бы для дворянства, если бы Правительство объявило въ какой постепенности, т. е., въ какіе сроки и какими суммами будутъ выпускаться эти облигаціи, если бы вся эта операція велась съ полною гласностію и если бы объявлено было, что до окончанія выпуска этихъ облигацій не будетъ увеличена сумма кредитныхъ билетовъ, которыхъ изобиліе уже и теперь справедливо устрашаетъ многихъ. Главная причина нежеланія дворянства уступить крестьянамъ полный ихъ надѣлъ коренится въ вышеупомянутомъ опасеніи, а потому существенно важно, не теряя времени, вполнѣ устранить его.

§ 86. Раздѣленіе губерніи на 8 разрядовъ, сдѣланное Комитетомъ, и то, которое предложено нами, равно не точны. Наша губернія разнообразна до чрезвычайности: у насъ земли вообще продаются по цѣнамъ отъ 2<sup>1</sup>/<sub>2</sub> до 200 рубл. сереб; земли пахатныя отъ 20 до 100 рубл. сереб., а луговыя отъ 10 до 200 рубл. сереб. Весьма значительное разнообразіе представляется даже по одному и то-

муже уѣзду: цѣнность одной десятины не огороженной, а просто полевой земли, въ одномъ краю уѣзда, часто равняется цѣнности пяти и болѣе десятинъ въ другой части онаго. Хотя въ Комитетѣ засѣдали члены отъ всѣхъ уѣздовъ, люди, знакомые съ мѣстностью оныхъ, но при раздѣленіи губерніи на разряды, они были поставлены въ крайнее затрудненіе, что фактически доказывается тѣмъ, что раздѣленіе губерніи на полосы или разряды подвергалось неоднократно измѣненіямъ, и, конечно, еслибъ срокъ засѣданій не истекъ, то Комитетъ счелъ бы необходимымъ еще не разъ возвратиться къ этому важному предмету; отъ предложеннаго Комитетомъ и нами раздѣленія губерніи должно непремѣнно послѣдовать то, что одни помѣщики будутъ щедро награждены, а другіе потерпятъ значительный ущербъ въ своемъ достояніи, крестьяне же будутъ на столько отягчены, на сколько помѣщики будутъ излишне вознаграждены, и на оборотъ. Конечно, вполне вѣрнаго распредѣленія помѣщичьихъ имѣній на разряды сдѣлать не возможно. Это потребовало бы много времени и средствъ, которыхъ Россія теперь не имѣетъ; но приблизительно вѣрная классификація могла бы быть произведена даже въ непродолжительномъ времени. Для этого слѣдовало бы учредить Комиссію, подраздѣленную на два отдѣленія — одно для половины губерніи чисто земледѣльской, а другую для полупромышленной и чисто промышленной половины губерніи. Эта Комиссія, въ шестимѣсячный лѣтній срокъ, могла бы объѣхать всю губернію и, при содѣйствіи по каждому уѣзду двоихъ дворянъ, по приглашенію Уѣзнаго Предводителя, могла бы, съ помощію распросовъ на мѣстѣ помѣщиковъ и крестьянъ ихъ, составить приблизительно вѣрное распредѣленіе всѣхъ помѣщичьихъ дачъ по полосамъ, или разрядамъ. Значительнымъ пособіемъ при этомъ послужили бы труды Кадастраціонной Комиссіи Вѣдомства Государственныхъ Имуществъ.

§§ 89—94. Опредѣленіе размѣровъ *высшаго и низшаго* по крестьянскому надѣлу, основано, какъ на данныхъ, почерпнутыхъ изъ Уѣзднымъ Сводовъ, такъ и на частныхъ свѣдѣніяхъ о помѣщичьихъ имѣніяхъ Рязанской губерніи. Изъ Губернскаго Свода видно, что крестьянской земли приходится на ревизскую душу по 2 десят. 1521 саж. Не смотря на неточность и неполноту данныхъ, собранныхъ по помѣщичьимъ имѣніямъ, общая цифра крестьянскаго надѣла можетъ быть принята за приблизительно вѣрную. Пропорція  $2\frac{1}{2}$  десятины на душу въ сложности по губерніи (т. е. по разнымъ

мѣстностямъ отъ 2 до 3 десят.) обеспечиваетъ матеріальный бытъ крестьянина и есть существующій надѣлъ, въ большей части Рязанскихъ имѣній; а потому эта цифра принята за maximum. Что касается до minimum, то онъ опредѣленъ какъ по исчисленію самыхъ крайнихъ нуждъ крестьянина такъ и по низшимъ надѣламъ въ помѣщичьихъ издѣльныхъ имѣніяхъ. При опредѣленіи размѣровъ, какъ высшаго, такъ и низшаго, имѣлось также въ виду, что въ Рязанской губерніи всѣхъ помѣщичьихъ крестьянъ числится 357,376 ревизскихъ душъ мужескаго пола, а всей помѣщичьей земли 2,179,301 десят., слѣдовательно, на ревизскую душу приходится по  $6\frac{1}{10}$  десят. Если установить по губерніи въ сложности средній надѣлъ въ  $2\frac{1}{2}$  десят., на крестьянскую душу, то у помѣщиковъ останется слишкомъ по  $3\frac{1}{2}$  десятины на душу разныхъ угодій. Такой дѣлежъ кажется справедливымъ и удобнымъ во всѣхъ отношеніяхъ, ибо крестьяне получаютъ необходимо нужное количество земли для своего существованія, а помѣщики сохраняютъ въ своемъ владѣніи лѣса, большую часть луговъ и значительное количество пашни. Хотя у помѣщиковъ будетъ менѣе пахатной земли, чѣмъ у крестьянъ, но при необходимости обрабатывать её наймомъ и употреблять на нее денежные капиталы, оной будетъ вполне достаточно для сохраненія за дворянствомъ характера главнаго въ Имперіи землевладѣльца и для доставленія ему возможности посвящать свои труды земледѣлію.

§ 102. Отводъ мірскихъ земель будетъ едва ли не самымъ труднымъ дѣломъ при введеніи новаго Положенія. Равно не возможно предоставить рѣшеніе его на волю помѣщика и утвердить безусловно владѣніе крестьянъ такъ, какъ оно нынѣ установилось. Въ первомъ случаѣ, могли бы быть значительныя злоупотребленія, а въ послѣднемъ, утвердилась бы такая черезполосица, какой еще до селѣ не бывало, и изъ этого возникли бы жалобы, ссоры и неурядица. Въ семъ § предложены разныя правила къ устраненію произвола и злоупотребленій по этому дѣлу, но главною самою существенною гарантіею противъ нихъ должно быть устройство Посреднической Коммисіи, о коей говорится въ главѣ X-й сего Положенія. Также отмѣнно важно въ этомъ отношеніи, чтобы Губернская и Уѣздная Расправы были устроены надлежащимъ образомъ, и чтобы въ нихъ непременно были представители отъ крестьянства. Въ Уѣздныхъ Расправахъ могли бы засѣдать выборные изъ самихъ крестьянъ, а въ Губернской, назначенные Правительствомъ изъ землевладѣльцевъ члены для защиты интересовъ крестьянства.

§ 120. Выдача за разъ денегъ помѣщикамъ при выкупѣ какъ усадьбъ, такъ и полевыхъ угодій есть *conditio sine qua non* безобидности сдѣлокъ сего рода. Во 1-хъ помѣщикамъ для замѣны обязательной работы вольнонаемною нужны будутъ значительныя деньги; а во 2-хъ, и это самое важное, если помѣщики будутъ получать деньги частями, по срокамъ, то они будутъ ихъ не чувствительно проживать и имѣнія ихъ вслѣдствіе этого потеряютъ на половину свою цѣнность. Получивъ же значительную сумму заразъ, они будутъ хранить ее какъ капиталъ и пользоваться только процентами съ него, или употреблять ее на земледѣльческіе промышленные или торговые обороты. Справедливость требуетъ, чтобъ помѣщикъ, лишась земли, получилъ за нее капиталъ одновременно и притомъ въ полное свое распоряженіе.

## ГЛАВА VI.

§§ 131—135. До сихъ поръ денежныя казенныя повинности раскладывались по помѣщичьимъ имѣніямъ. Это было удобно при отвѣтственности помѣщиковъ предъ Правительствомъ за исправный взносъ крестьянами податей, но съ уничтоженіемъ крѣпостнаго права такая раскладка повинностей становится невозможною. Переносъ отвѣтственности на крестьянъ нужно разложить повинности такъ, чтобы крестьяне могли отвѣчать за исправное поступленіе ихъ. Но при какихъ условіяхъ это возможно? При какихъ условіяхъ круговая порука дѣйствительно можетъ служить гарантіею въ этомъ дѣлѣ? Для этого необходимо, чтобъ отвѣчали другъ за друга только тѣ крестьяне, которые связаны между собою однимъ общимъ жизненнымъ интересомъ, а такую крѣпкою связью, въ матеріальномъ отношеніи, представляется только та, которая основана на общемъ владѣніи землею. Поэтому необходимо, чтобы казенныя повинности были разложены по такимъ участкамъ, въ которыхъ крестьяне владѣютъ землею сообща. Съ перваго взгляда можетъ казаться, что чѣмъ больше крестьянъ будетъ обхватывать круговая порука, тѣмъ легче будетъ имъ нести на себѣ эту тяжесть, потому что недоимка одного будетъ раскладываться на большее число лицъ; на дѣлѣ однако это будетъ не такъ: если привлечь къ взаимной отвѣтственности нѣсколько деревень, хотя и сосѣднихъ, но которыя не имѣютъ между собою крѣпкой свя-

зи, основанной на общемъ владѣніи землею, и въ которыхъ крестьяне не коротко знакомы между собою и не могутъ слѣдить другъ за другомъ, то непремѣннымъ послѣдствіемъ этого будетъ умноженіе недоимокъ: деревня, въ которой крестьяне неисправны, будетъ запускать недоимки въ надеждѣ, что другія деревни за нее заплатятъ, потому что отвѣтственность будетъ лежать не на ней въ отдѣльности, а на нѣсколькихъ деревняхъ въ совокупности.

По этимъ же причинамъ, рекрутская повинность, отбываемая тоже съ круговою порукою, должна лежать на такомъ же участкѣ какъ и денежныя повинности. Кромѣ того рекрутская повинность, при существующей очередной системѣ, находится въ прямой связи съ раздѣломъ семействъ, а сей послѣдній долженъ непремѣнно зависѣть отъ общины землевладѣльческой. Оставить раздѣленіе крестьянъ на рекрутскія участки въ томъ видѣ, какъ оно существуетъ въ настоящее время, нѣтъ никакой возможности. На основаніи 27 ст. Уст. Рек. всѣ селенія, одному и тому же помѣщику въ губерніи принадлежащія, должны составлять одинъ рекрутскій участокъ. Кромѣ того статьею 28 того же Устава дозволено мужу и женѣ, роднымъ братьямъ и сестрамъ, принадлежащія имъ имѣнія соединять въ одинъ рекрутскій участокъ. Ясно, что, при будущемъ устройствѣ быта помѣщичьихъ крестьянъ, нельзя будетъ оставить нѣсколько селеній въ одномъ участкѣ, на означенномъ основаніи, потому что, за упраздненіемъ помѣщичьей власти, между этими селеніями не будетъ уже никакой связи.

Изъ всего этого слѣдуетъ, что денежныя казенныя повинности и рекрутская повинность должны быть разложены на участки хозяйственныя, въ которыхъ крестьяне связаны между собою общимъ владѣніемъ землею, иначе сказать, что *финансовая единица должна совпадать съ единицею хозяйственною.*

## ГЛАВА VI.

### ОТДѢЛЕНІЕ II-е.

§§ 152—155. При сохраненіи крестьянамъ существующихъ надѣловъ, повинность барщинская значительно уменьшена: вмѣсто 140 дней устанав-

ливается по 1-ой, 2-ой, и 3-й полосамъ, отъ 100 до 120 дней; по третей безъ дровъ и по четвертой отъ 80 до 96 дней съ тягла, полагая на тягло отъ  $2\frac{1}{2}$  до 3 душъ. Къ тому же эти повинности назначены при высшемъ размѣрѣ надѣла; слѣдовательно вездѣ, гдѣ крестьяне получаютъ земли менѣе, они будутъ справлять и барщину въ уменьшенномъ размѣрѣ. Удержано болѣе лѣтнихъ, чѣмъ зимнихъ дней потому, что первые для помѣщика особенно необходимы, и что, оставляя крестьянамъ весь существующій надѣлъ, помѣщикъ имѣетъ, кажется, право удержать то, безъ чего его хозяйство не можетъ существовать, особенно въ продолженіи первыхъ лѣтъ, по освобожденіи крестьянъ, пока цѣны на наемъ рабочихъ еще не установятся и пока люди не приучатся приходить на работы туда, гдѣ они нужны. Сверхъ того зимніе рабочіе дни для крестьянъ почти стольже тягостны, какъ и лѣтніе, ибо съ первыми сопряжены обозы, которыхъ уменьшеніе доставитъ крестьянамъ значительное облегченіе. Женскіе дни убавлены слишкомъ на половину: отмѣняется вовсе зимняя барщина, а изъ лѣтней скинуто отъ 10 до 20 дней.

Цѣна рабочихъ дней положена довольно низкая, съ цѣлю побудить чрезъ то крестьянъ къ переходу на оброкъ, на что предоставляется имъ право § 181 сего Положенія.

Если значительное облегченіе для крестьянъ заключается въ томъ, что отмѣнены всѣ безусловно наряды стариковъ и малолѣтнихъ, всѣ караулы, всѣ сборы столовою провизіею, холстиною и прочимъ, — болѣе уменьшить повинности, при удержаніи существующаго надѣла, нѣтъ никакой возможности. Предложенное сокращеніе лишаетъ помѣщика цѣлой трети изъ того, чѣмъ онъ доселѣ пользовался: онъ лишаетъ около  $\frac{1}{3}$  барщинскихъ дней, около 30 дней стариковскихъ и также числа дней отъ малолѣтокъ, всѣхъ ночныхъ карауловъ и столовой провизіи, обыкновенно цѣнимой въ 1 рубл. 50 коп. сереб. съ тягла.

Въ замѣнъ этого, помѣщикъ освобождается отъ обязанности кормить крестьянъ при неурожаяхъ, обстраивать при пожарахъ, покупать лошадей для неимущихъ крестьянъ, учреждать больницы, богадѣльни, школы и проч. Но должно признаться, что эти расходы далеко не поглащаютъ той трети повинностей, которой лишается помѣщикъ и что при высшемъ размѣрѣ надѣла они были весьма незначительны, потому что существованіе крестьянъ было достаточно обеспечено землею. По всѣмъ этимъ причинамъ, считаемъ установленныя §§ 152—155 повинности

справедливыми, умеренными для крестьянъ, и безобидными для помѣщиковъ.

§§ 188—191. Отдача въ рекруты за недоимки есть конечно способъ взысканія несправедливый, даже жестокий, но что же дѣлать, когда человѣкъ отбивается, по лѣности, пьянству и проч. отъ уплаты повинностей? Необходимо при круговомъ ручательствѣ предоставить обществу почти неограниченную власть надъ его членами; ибо иначе это ручательство легко можетъ сдѣлаться для многихъ побужденіемъ къ невзпосу слѣдующихъ съ нихъ денегъ и источникомъ крайняго отягощенія для остальныхъ членовъ. Способъ взысканія еще болѣе строгій необходимъ въ случаѣне уплаты повинностей цѣлымъ обществомъ. Тогда возможны только двѣ мѣры: или переселеніе цѣлаго общества въ отдаленныя губерніи и возвращеніе земли помѣщику, или отдача нѣсколькихъ людей въ рекруты съ представленіемъ квитанцій въ казну. Не оправдываемъ ни той, ни другой мѣры; но необходимость заставляетъ предложить обѣ. Первая крайне затруднительна при исполненіи и сверхъ того можетъ быть поводомъ къ большимъ злоупотребленіямъ: помѣщикъ можетъ допускать накопленіе недоимокъ, съ цѣлью возвратитъ землю въ полное свое распоряженіе. Вторая мѣра болѣе жестока, но удобоисполнительнѣе и не представляетъ ни кому выгоды къ потворству въ накопленіи недоимокъ. По этимъ причинамъ необходимо, кажется, оставить обѣ въ законѣ, но приведеніе въ дѣйствіе той или другой должно зависѣть отъ утвержденія Высшаго мѣстнаго Начальства.

## ГЛАВА VII.

§ 193. Обязанное положеніе крестьянъ не общаетъ помѣщикамъ ни желаемого спокойствія, ни удовлетворительнаго производства земледѣльческихъ работъ. Но тутъ по крайней мѣрѣ еще возможна до нѣкоторой степени регламентація: для пахоты, жнитва, косьбы и проч. еще есть средства составить урочное положеніе. Но есть ли какая либо возможность подчинить урочному положенію службу камердинера, кучера, ключника и проч.? Къ тому же между крестьянами существуетъ обычай круговаго ручательства, чего между дворовыми нѣтъ

и быть не можетъ. Слѣдовательно, въ отношеніи къ нимъ непримѣнены тѣ два главные средства, которыя хоть сколько нибудь обеспечиваютъ помѣщика противъ лѣни, нерадѣнія и злаго умысла крестьянъ. Служба дворовыхъ, въ господскомъ домѣ и при хозяйствѣ, такъ неопредѣленна и мелочна, что она можетъ быть основана только на всеильномъ крѣпостномъ правѣ, или на добровольномъ соглашеніи; устроить службу дворовыхъ на другомъ основаніи нѣтъ никакой возможности. По этой причинѣ мы рѣшились предложить полное освобожденіе дворовыхъ и удержать ихъ въ обязанномъ положеніи только на одинъ годъ, дабы дать и помѣщикамъ и дворовымъ время осмотрѣться, заключить между собою условія, и первымъ пріискать людей, а послѣднимъ приготовить себѣ мѣста.

§ 195. Помѣщики богатые, лишаясь обязательной службы своихъ дворовыхъ людей, почти не потерпятъ убытка: имъ дворня обходилась дорого, а услуги ея были незначительны. Дѣло совершенно иное для дворянъ бѣдныхъ или малодостаточныхъ: для нихъ дворовые были источникомъ еще бѣльшихъ доходовъ, чѣмъ даже крестьяне. У нихъ дворовые справляли службу по дому, по хозяйству и сверхъ того, во время нужныхъ полевыхъ работъ, они на господскихъ лошадяхъ работали за двоихъ, за троихъ крестьянъ. Люди нѣсколько достаточные, хотя и не употребляли своихъ дворовыхъ людей на земледѣльчскія работы, но всѣ нужныя домашнія подѣлки справлялись ими, и замѣна дворовыхъ людей вольнонаемными будетъ для нихъ чувствительнымъ расходомъ. По этимъ соображеніямъ предполагается, при освобожденіи дворовыхъ, оказать пособіе помѣщикамъ, имѣющимъ менѣе 300 душъ, и это пособіе увеличивать по мѣрѣ уменьшенія количества душъ крестьянъ и дворовыхъ, состоящихъ за владѣльцемъ.

§ 199. При полномъ освобожденіи дворовыхъ людей, слѣдуетъ причислить ихъ, или къ сельскому, или къ городскому населенію. Но дворовые не имѣютъ съ крестьянами почти ничего общаго: и по образу жизни и по занятіямъ, между ними разъединеніе полное. Крестьяне, конечно, добровольно не примутъ ихъ въ свое общество; дѣйствовать же принудительно, было бы дѣломъ вреднымъ для однихъ и не полезнымъ для другихъ. Слить дворовыхъ окончательно съ мѣщанствомъ такъ же не возможно, потому что нельзя возложить на мѣщанское общество, безъ того уже едва ли не самое бѣдное, обязанность содержать всѣхъ сиротъ, дряхлыхъ больныхъ и увѣчныхъ дворовыхъ. Оставить



же содержаніе сихъ послѣднихъ на обязанности помѣщиковъ, лишивъ ихъ нужныхъ и способныхъ людей, было бы весьма не справедливо. Правительство тоже едва ли приметъ на себя эти заботы и расходы, а потому представляется только одно средство для устройства дворовыхъ людей: составить изъ нихъ особое отдѣленіе при мѣщанскомъ обществѣ и обложить людей взрослыхъ, способныхъ къ работѣ (отъ 20 до 40 лѣтъ), оброкомъ на содержаніе престарѣлыхъ и сиротъ.

§ 208. Помѣщики освобождаютъ людей, которые имъ нужны и на которыхъ они имѣютъ закономъ утвержденныя права, а потому справедливо, кажется, оказать всѣмъ помѣщикамъ временное и притомъ незначительное пособіе къ удержанію при себѣ необходимыхъ для нихъ людей. Это предполагаемое пособіе заключается въ освобожденіи отъ всѣхъ государственныхъ повинностей тѣхъ людей, которые, по добровольнымъ соглашеніямъ, останутся у прежнихъ своихъ владѣльцевъ на службѣ. Къ тому же эта льгота не есть нѣчто новое: въ статьѣ 1176-й IX т. Св. Зак. сказано, что всѣ отпущенные на волю избавляются отъ рекрутства, отъ платежа податей и другихъ денежныхъ повинностей до новой ревизіи; а если ревизія послѣдуетъ прежде изтеченія десяти лѣтъ, то на десять лѣтъ эту льготу, которую законъ распространяетъ на всѣхъ вольноотпущенныхъ, мы предлагаемъ предоставить только тѣмъ дворовымъ, которые останутся въ услуженіи у прежнихъ своихъ помѣщиковъ, дабы дать симъ послѣднимъ возможность удержать у себя людей имъ необходимыхъ, и дабы нѣсколько умѣрить охоту вольноотпущенныхъ въ самое первое время броситься на приисканіе новыхъ мѣстъ и должностей.

§§ 211—212. Положеніе дворовыхъ пахарей требуетъ особыхъ постановленій. По образу жизни и по роду занятій они принадлежатъ къ крестьянству и оторваны отъ онаго большею частію въ самое недавнее время. По всей справедливости слѣдуетъ надѣлать ихъ землею и дать имъ средства обзавестись всѣмъ нужнымъ для крестьянскаго хозяйства. Помѣщики, владѣющіе такими дворовыми пахарями, почти всѣ мѣлкопомѣстные, или по крайней мѣрѣ люди весьма малодостаточные; они должны надѣлать дворовыхъ пахарей землею, но дать имъ средства для обзаведенія, они не имѣютъ возможности; правительству же оказать имъ это пособіе будетъ весьма легко, потому что количество такихъ дворовыхъ пахарей не значительно: они существуютъ только въ плодородныхъ губерніяхъ.

## ГЛАВА VIII.

§ 214. Самая сильная общественная связь въ сельскомъ быту есть конечно та, которая основана на общемъ землевладѣніи и на совмѣстномъ жителствѣ. Но вслѣдствіе крайняго разнообразія въ величинѣ селеній нѣтъ возможности избрать каждое изъ нихъ единицею для сельскаго общества: есть села отъ 2, 3 и болѣе тысячъ душъ, есть и такія, гдѣ только десять и даже менѣе дворовъ. Въ слишкомъ большихъ сельскихъ обществахъ мірскіе сходы были бы почти не возможны; круговое ручательство, не будучи основано на близкомъ знакомствѣ, постоянномъ другъ за другомъ надзорѣ и короткой связи между членами, сдѣлалась бы по-дателью въ пользу бѣдныхъ, или вѣрнѣе сказать, въ пользу лѣнивыхъ и нерадивыхъ поселянъ. Общества слишкомъ малочисленные, отъ 20 до 100 душъ, не были бы въ состояніи устроить у себя правильное и безпристрастное управленіе и судъ; имъ трудно такъ же устроить у себя школы, богадѣльни и прочія учрежденія, которыхъ необходимость со дня на день будетъ ощутительнѣе. Но важнѣе всего то, что для самостоятельности всякаго общества, а тѣмъ болѣе сельскаго, необходимо, чтобъ оно заключало въ себѣ довольно значительное число членовъ. По опыту дознано, что самая выгодная въ этомъ отношеніи величина общества есть отъ 500 до 800 душъ. Нарочно создавать такую единицу или дробить уже существующую безъ положительнаго на то желанія самихъ крестьянъ, а равно искусственно соединить отдѣльные общества въ одно, было бы неудобно и даже вредно. Къ счастью, намъ нѣтъ въ томъ и ни какой надобности: у насъ есть общество, въ которомъ крестьяне связаны между собою, если не всегда общимъ землевладѣніемъ, то по крайней мѣрѣ близкимъ знакомствомъ, частыми свиданіями, однимъ храмовымъ праздникомъ, однимъ мѣстомъ молитвы и совершенія всѣхъ церковныхъ обрядовъ — словомъ тѣмъ, чѣмъ такъ крѣпка наша народная сельская жизнь; такое общество есть приходъ. Недостаточно знаютъ нашъ деревенскій бытъ тѣ, которые воображаютъ, что связь приходская ничтожна. Нѣтъ! Приходъ, въ духовномъ смыслѣ, есть тоже, что общее землевладѣніе въ сельскомъ матеріальномъ бытѣ.

Въ численномъ отношеніи приходъ представляетъ также большія удобства. Если есть приходы въ 1500, даже въ 2000 душъ, то большая часть изъ нихъ заключаетъ въ себѣ отъ 400 до 800 душъ. По приблизительному расчету, выведенному по всей Россіи, среднее число душъ, причитающихся на каждый сельскій приходъ есть 500 душъ мужскаго пола (по 9 народной переписи). Въ Рязанской Губерніи средній размѣръ приходовъ нѣсколько больше: всѣхъ сельскихъ приходовъ считается въ ней 759; изъ нихъ двухкировъ 109 и трехкировъ 19. Слѣдовательно можно почти считать, что приходовъ у насъ около 900 и что сельскихъ обществъ такъ же должно быть около того же числа, ибо огромные приходы раздѣлятся на два и на три общества. При народонаселеніи, состоящемъ, по 10 народной переписи, изъ 357.376 душъ мужскаго пола помѣщичьихъ крестьянъ, и изъ 202.966 душъ мужскаго пола крестьянъ Государственныхъ Имуществъ, причитается на каждый приходъ по 738 душъ, а, при вышеупомянутомъ вѣроятномъ подраздѣленіи нѣкоторыхъ приходовъ, придется на общество въ сложности по 600 душъ, что вполне соответствуетъ требованіямъ прежде изложеннымъ. По всѣмъ этимъ причинамъ мы полагаемъ весьма удобнымъ образовать сельскія общества по приходамъ, но такъ какъ владѣнія землею въ одномъ и тожъ же обществѣ часто бываетъ не общее, и такъ какъ оно въ матеріальномъ отношеніи составляетъ самую существенную связь, то общества, по нашему предположенію, дѣлятся на участки.

Каждому домохозяину общества предоставляется право участія въ общественныхъ дѣлахъ посредствомъ мірскаго схода; административная власть сосредоточена въ лицѣ Мірскаго Старосты и Участковыхъ Старостъ, а судебная власть — въ сельскомъ Судѣ Старшинъ. Такое простое устройство управленія существуетъ на дѣлѣ во многихъ имѣніяхъ; оно сродно духу нашего народа и оправдано многолѣтнимъ опытомъ, а потому не требуетъ поясненій.

Какъ желательно ни было избѣгать искусственнаго соединенія нѣсколькихъ сельскихъ обществъ въ волости или округи, тѣмъ не менѣе мы должны были прибѣгнуть къ этой мѣрѣ. Трудно при новомъ устройствѣ быта крестьянъ, при уничтоженіи крепостнаго права оставить cadaго помѣщика Начальникомъ общества.

Власть помѣщика была до сихъ поръ почти неограниченная и основывалась на произволѣ. Таковую власть, сложившуюся вѣками, трудно, невозможно

преобразовать закономъ; она будетъ постоянно по старой памяти переступать законъ и возвращаться къ старымъ началамъ; такую власть гораздо легче вовсе упразднить и замѣнить новою, основанною на законѣ.

Не предоставивши, по этимъ причинамъ, каждому помѣщику въ своемъ имѣннн власти начальника общества, мы перенесли ее на все дворянское сословіе, которое сохраняетъ за собою такимъ образомъ право мѣстнаго управленія. Надъ нѣсколькими сельскими обществами поставляется начальникомъ одинъ изъ мѣстныхъ помѣщиковъ, облеченный властью Мироваго Судьи. Вотъ главная причина, побудившая насъ предложить соединеніе нѣсколькихъ обществъ въ округи.

Въ лицѣ Мироваго Судьи, главнаго административнаго органа въ округѣ, сосредоточена нами отчасти и судебная власть. Самое главное условіе, которое должно имѣть въ виду при устройствѣ сельскаго управленія, по нашему мнѣнію, есть то, чтобы было какъ можно менѣе должностныхъ лицъ и чтобы управленіе вообще было какъ можно малосложнѣе. По этимъ причинамъ, мы предоставили отчасти Мировому Судьѣ судебную власть; но сознавая вполнѣ, что отдѣленіе оной административной власти вообще необходимо, мы сосредоточили судебную власть надъ срочно-обязанными крестьянами въ Судь Присяжныхъ, а лично Мировому Судьѣ предоставили только разбирательство нѣкоторыхъ дѣлъ, требующихъ суда скорого и основаннаго на мѣстномъ изслѣдованіи.

Судь Присяжныхъ въ томъ видѣ, какъ онъ нами изложенъ въ §§ 292 — 312 представляется намъ единственнымъ средствомъ устроить правильный судъ для крестьянъ.

Учрежденіе Окружнаго Суда въ видѣ Волостныхъ Расправъ совершенно неудобно. Волостная Расправа имѣетъ характеръ присутственнаго мѣста; въ нее проникли: нескончаемое письменное производство, канцелярская тайна и чиновничество. Иначе оно впрочемъ и быть не можетъ: отъ крестьянъ, засѣдающихъ въ Волостныхъ и Сельскихъ Расправахъ, требуется то, чего они не могутъ исполнить: требуется, чтобы они, будучи не грамотны, судили дѣла на основаніи писаннаго Сельскаго Судебнаго Устава; ихъ привлекаютъ къ отвѣтственности въ томъ, за что они не могутъ отвѣчать: ихъ обязываютъ прикладывать печати къ составленнымъ писаремъ приговорамъ, въ правильности которыхъ они сами не могутъ удостовѣриться. По неволѣ приходится имъ подчиниться во всемъ писарю и предоставить рѣшеніе дѣлъ въ полное его распо-

ряженіе. Не удивляйтесь послѣ сего, что добросовѣстные какъ сельскіе, такъ и волостные, ограничиваются однимъ формальнымъ исполненіемъ своихъ обязанностей и обращаются сами въ чиновниковъ.

Сосредоточить судебную власть въ округѣ въ одномъ лицѣ Мироваго Судьи, тоже невозможно. Если онъ будетъ рѣшать, на основаніи Свода Законовъ, тяжбы, возникающія между крестьянами, то такой судъ нисколько не удовлетворитъ крестьянъ потому, что они судятъ между собою на основаніи своего обычнаго права, а не на основаніи Гражданскихъ Законовъ, написанныхъ въ Х т. Св. Зак., которые вовсе имъ неизвѣстны. Разбирать же тяжбы крестьянскія на основаніи ихъ обычнаго права, Мировой Судья не можетъ, потому что это право ему не можетъ быть извѣстно. Точно такъ же и о полицейскихъ проступкахъ Мировой Судья не можетъ такъ вѣрно и правильно обсудить какъ крестьяне, къ средѣ которыхъ принадлежитъ обвиняемый. Наконецъ, если сосредоточить въ лицѣ Мироваго Судьи судебную власть, то пришлось бы непременно отнять у него власть административную и облечь ею другое лицо, и увеличить такимъ образомъ число должностныхъ лицъ, чего, по нашему убѣжденію, слѣдуетъ избѣгать по мѣрѣ возможности.

Предлагаемый нами Судъ Присяжныхъ не имѣетъ кажется всѣхъ исчисленныхъ нами недостатковъ. Судъ Присяжныхъ основанъ на началахъ, существующихъ въ народѣ; это есть ничто иное, какъ развитіе того же начала, которое лежитъ въ основѣ Суда стариковъ, но съ присоединеніемъ новаго элемента въ лицѣ Мироваго Судьи. Присяжные, на основаніи обычнаго права, рѣшаютъ окончательно гражданскія тяжбы между крестьянами; они же опредѣляютъ и степень виновности крестьянина, обвиняемаго въ какомъ либо полицейскомъ проступкѣ. Это они могутъ сдѣлать и даже лучше, чѣмъ чловѣкъ, не принадлежащій къ ихъ средѣ. Но опредѣленіе наказанія за вину не должно быть имъ предоставлено, потому что наказаніе должно быть опредѣлено закономъ писаннымъ, поручить это дѣло писарю тоже нельзя; это дѣло Судьи, который одинъ и отвѣчаетъ за правильность своего дѣйствія.

---

## ГЛАВА X.

Прежде чѣмъ упразднить крѣпостное право, а вмѣстѣ съ тѣмъ и помѣщичью власть, необходимо

установить другую власть, которая была бы готова принять начальство вмѣсто старой. Не возможно оставить народъ, хотя на время, безъ твердо установленной власти; по этому, до обнародованія Высочайше утвержденного Положенія, необходимо учредить Губернскую и Уѣздную Расправы, раздѣлить уѣзды на округа и избрать Мирowychъ Судей и ихъ помощниковъ.

Высочайше утвержденное Положеніе, послѣ обнародованія его, должно быть введено во всѣхъ частяхъ какъ можно скорѣе, дабы удовлетворить напряженному ожиданію народа; но какъ этому представляеть непреодолимое препятствіе отводъ крестьянамъ земель, то слѣдуетъ по крайней мѣрѣ немедленно упразднить личное крѣпостное право. Какъ скоро Положеніе будетъ обнародовано, помѣщики утратятъ власть свою, и не возможно будетъ болѣе оставлять народъ въ крѣпостномъ состояніи. По этому, мы находимъ что права свободныхъ податныхъ сословій должны быть предоставлены крестьянамъ тотчасъ, по обнародованіи Положенія, и что, въ тоже время, должно быть введено мірское управленіе; отводъ же крестьянамъ земель и установленіе за оныя повинностей должны быть окончены въ продолженіи трехъ лѣтъ.

Для того, чтобъ ускорить, какъ можно болѣе, введеніе Положенія въ хозяйственномъ отношеніи, необходимо предоставить помѣщикамъ и крестьянамъ право, въ продолженіи шести мѣсяцевъ заключать между собою условія, на добровольномъ соглашеніи основанныя. Полезно было бы даже для побужденія помѣщиковъ и крестьянъ къ такимъ полюбовнымъ сдѣлкамъ назначить тѣмъ изъ нихъ, которыя заключать оныя, льготы въ родѣ предложенныхъ нами въ § 339. Путемъ добровольныхъ соглашеній должно значительно ускориться многотрудное дѣло отвода крестьянамъ земель.

**ПРИМѢЧАНІЕ** къ § 328. Первую недѣлю Великаго Поста мы считаемъ самымъ удобнымъ временемъ для объявленія Положенія крестьянамъ. Въ Февралѣ мѣсяцѣ большая часть хлѣба помѣщичьяго уже обмолочена и доставлена на мѣста сбыта; поэтому, если вслѣдствіи объявленія крестьянамъ Положенія и будетъ временная остановка въ работѣ, то она не причинитъ почти никакого ущерба помѣщикамъ. Кромѣ того весьма важно объявить Положеніе тогда, когда можно предполагать, что крестьяне не предадутся разгулу и веселью, если ожиданіе ихъ будетъ удовлетворительно. Этой цѣли вполне достигаетъ предлагаемое нами время для объявленія Положенія. Если же крестьяне не удовлетворятся Положеніемъ, то можно, не безъ основанія, предполагать, что они все таки съ большею покорностію примутъ его во время поста и молитвы, чѣмъ во всякое другое. Наконецъ срокъ этотъ

удобенъ и потому, что для полюбовныхъ сдѣлокъ, на счетъ отвода земли, требуется непременно нѣсколько лѣтнихъ мѣсяцевъ, а если Положеніе будетъ объявлено Великимъ Постомъ, т. е., въ концѣ Февраля, то шестимѣсячный срокъ, назначаемый для заключенія условій, кончится въ концѣ Августа.

§ 326. Необходимо, чтобы Высочайше утвержденное Положеніе было прислано въ Губернскую Расправу въ надлежащемъ количествѣ печатныхъ экземпляровъ. Въ губернскихъ городахъ Типографіи слишкомъ неудовлетворительны, чтобы можно было надѣяться на скорое отпечатаніе въ оныхъ отъ 10 до 15 тысячъ экземпляровъ, которые необходимо разослать въ каждой губерніи помѣщикамъ и крестьянамъ. Кроме того, въ Губернскихъ Типографіяхъ трудно избѣжать опечатокъ, а въ столь важномъ Правительственномъ актѣ, даже незначительная опечатка можетъ имѣть грустныя послѣдствія.

§ 327. Изъ отношенія Г. Министра Внутреннихъ Дѣлъ къ Г. Начальнику Губерніи, отъ 15 Апрѣля 1858 г. за № 2839, видно, что Правительство уже имѣетъ въ виду приготовленіе слѣдующихъ по межеванію людей, а потому мы считаемъ излишнимъ говорить о всей важности этого предмета и о недостаточности мѣстныхъ губернскихъ средствъ, въ этомъ отношеніи, для скорого и успѣшнаго введенія Положенія.

Въ заключеніе, долгомъ считаемъ высказать въ кратцѣ наше мнѣніе, насчетъ способа выкупа крестьянскихъ повинностей, долженствующаго завершить освобожденіе крестьянъ.

Мы уже говорили, что выкупъ долженъ быть добровольный и постепенный.

Въ добровольномъ согласіи крестьянъ заключается вѣрнѣйшая, самая существенная гарантія противъ недоимокъ.

По опыту дознано, что при сдѣлкахъ крестьянъ съ помѣщиками, рѣдко первые оказывались неисполнительными, тогда, когда они на мірскомъ сходѣ давали руки на подпись какого либо условія и напротивъ того, при самыхъ благодѣтельныхъ мѣрахъ для крестьянъ предпринятыхъ помѣщикомъ, по собственному его усмотрѣнію, крестьяне почти всегда съ недоувѣріемъ и не охотно ими пользовались. Благодѣяніе навязанное рѣдко принимается съ благодарностію и еще рѣже возбуждаетъ въ облагодѣтельствованномъ желаніе исполнить то, на что самъ онъ не обязывался.

Постепенность выпуска облигацій необходима потому, что иначе онъ не удержатся въ цѣнѣ. На устройство хозяйства на вольнонаемный ладъ, нужно помѣщику на десятину въ трехъ поляхъ не менѣе 50 руб. сер. Какъ тягло обрабатывало на помѣщика по 2 десят., а въ тяглѣ, въ издѣльныхъ имѣніяхъ, бываетъ среднимъ числомъ по  $2\frac{3}{4}$  души, то придется помѣщикамъ истратить изъ полученныхъ облигацій по расчету на душу по 36 рублей сереб. Если допустить, что въ Россіи издѣльныхъ и оброчныхъ имѣній на половину, то должно полагать, что на сумму 18 руб. на душу поступятъ облигаціи въ продажу. Слѣдовательно важно, чтобъ не вдругъ явилось на биржу значительное количество бумажныхъ цѣнностей. Это необходимо и въ другомъ отношеніи. Помѣщики должны будутъ обзаводиться лошадьми, орудіями и проч. Если разомъ они всѣ обратятся на эти покупки, то имъ придется платить втридорога, и то, едвали они успѣютъ пріобрѣсти все имъ нужное въ достаточномъ количествѣ. Не удобно здѣсь излагать всѣ многосложные по сему предмету расчеты; къ тому же частнымъ лицамъ у насъ въ Россіи, за неимѣніемъ точныхъ данныхъ, трудно представить, въ нѣскольکو положительной формѣ, какія либо финансовыя соображенія, но кажется, что для выкупа крестьянскихъ повинностей нельзя назначить срока менѣе 12-лѣтняго. Желательно, чтобы выкупныя облигаціи были расположены на эти 12 лѣтъ по равнымъ частямъ, чтобъ облигаціи давали процентовъ, какъ прежде было нами сказано, не менѣе 5 на 100, и чтобъ принимались для выкупа одни имѣнія оброчныя, что для крестьянъ не стѣснительно, ибо всѣмъ по § 181 предоставляется право переходить на оброкъ, и что выгодно для Кредитныхъ Учрежденій, ибо оброчные крестьяне уже нѣсколько по привыкли къ срочнымъ платежамъ.

Теперь остается разсмотрѣть вопросъ: удобнѣе ли произвести выкупъ посредствомъ Государственнаго Банка, или посредствомъ мѣстныхъ Губернскихъ Банковъ? Последнее было бы и для Правительства менѣе хлопотливо и для дворянства гораздо выгоднѣе, но по незрѣлости у насъ политико-экономическихъ понятій, по слабому развитію общественной жизни въ губерніяхъ и въ особенности по нетвердости убѣжденій въ томъ, что лишь строгое вполнѣ совѣстливое соблюденіе общаго интереса охраняетъ выгоды частныя, мы думаемъ, что теперь возможенъ выкупъ крестьянскихъ повинностей вообще, только чрезъ посредство Государственнаго Банка. Впрочемъ удобно согласить



объ системы: устроивши на сей предмет новый Государственный Банкъ, или измѣнивши, въ этомъ смыслѣ, правила существующихъ Кредитныхъ Учрежденій, слѣдуетъ дозволить устройство вольныхъ Земскихъ Банковъ по губерніямъ вездѣ, гдѣ составятся такія товарищества въ нѣсколько значительныхъ размѣрахъ. На сей послѣдній предметъ представленный проэктъ Вольнаго Тульского Банка, съ нѣкоторыми необходимыми, но не значительными перемѣнами, могъ бы служить образцомъ.

Подлинный подписали:

Членъ отъ Правительства Дмитрій Самаринъ.

Членъ отъ Правительства Александръ Кошелевъ.

... ..  
... ..  
... ..  
... ..  
... ..  
... ..  
... ..  
... ..  
... ..  
... ..  
... ..

... ..  
... ..  
... ..

# М Н Ъ Н І Я

**ЧЛЕНА ОТЪ ЕГОРЬЕВСКАГО УЪЗДА АѦНАСЬЕВА КЪ ПРОЪКТАМЪ  
ПОЛОЖЕНІЯ ОБЪ УЛУЧШЕНІИ БЫТА ПОМЪЩИЧЬИХЪ КРЕСТЬЯНЪ,  
СОСТАВЛЕННЫМЪ ЧЛЕНАМИ РЯЗАНСКАГО ГУБЕРНСКАГО КОМИТЕТА.**



# I.

## ОСОБОЕ МНѢНІЕ.

Рязанскій Комитетъ представляетъ Правительству три проекта положенія объ улучшеніи быта помѣщичьихъ крестьянъ: 1-й всего Комитета, 2-й Гг. Членовъ отъ Правительства и 3-й Гг. Членовъ отъ Раненбургскаго уѣзда. Избраніе одного изъ нихъ, болѣе подходящаго къ мѣстнымъ условіямъ Егорьевскаго уѣзда, и согласованіе его моимъ подписомъ есть моя настоящая задача. Задача эта тѣмъ болѣе важна для меня, что, въ продолженіе слишкомъ двухъ мѣсяцевъ, т. е. во всё время редакціи Положенія, пересмотра его и исправленія, на скамьяхъ Комитета не было ни одного представителя Егорьевскаго уѣзда, уѣзда совершенно особеннаго отъ всѣхъ другихъ уѣздовъ губерніи.

Чтобы разрѣшить эту задачу, я долженъ критически разобрать всѣ три положенія, т. е. уяснить себѣ, разрѣшаютъ ли они слѣдующіе вопросы:

1-й. Улучшаютъ ли бытъ помѣщичьихъ крестьянъ Егорьевскаго уѣзда, 2-й, не дѣлаютъ ли, чрезъ это улучшеніе, чувствительнаго ущерба помѣщикамъ означеннаго уѣзда и 3-й, сохраняютъ ли спокойствіе въ Государствѣ.

Цѣню всю добросовѣстность перваго проекта, проекта всего Комитета, но согласиться съ нимъ не могу, потому, главное, что не вижу въ немъ ничего цѣлаго, окончаннаго; напротивъ замѣчаю какое-то раздѣленіе на два вида, другъ другу рѣзко противорѣчащихъ и, чрезъ это самое, другъ друга уничтожающихъ.

Этотъ проектъ: системою надѣла крестьянъ усадбною и полевою землями, отводимыми, первыя въ выкупъ и вторыя въ пользованіе (и пользованіе безповоротное) правилами переноса усадебъ и переселенія крестьянъ и наконецъ опредѣленіемъ повинностей за владѣніе и тѣми и другими землями; ставятъ крестьянъ въ прямыя отношенія къ помѣщикамъ, дѣлаютъ ихъ обязанными къ землевладѣльцамъ, во всѣхъ матеріальныхъ отношеніяхъ (Главы IV, V, и частью VI.). Напротивъ того, даваемая этимъ проектомъ крестьянамъ всѣ личныя права и

преимущества, присвоенныя прочимъ сословіямъ Государства и опредѣляемая имъ система мірскаго управленія уничтожаютъ всякое административное вліяніе на крестьянъ помѣщика; переходятъ, такъ сказать, за черту этого обязаннаго состоянія крестьянъ; дѣлаютъ крестьянъ совершенно вольными и независимыми отъ тѣхъ, къ кому они находятся въ обязанныхъ отношеніяхъ, — оставляютъ въ проэктѣ пробѣлъ на все, назначенное Правительствомъ, время срочно-обязаннаго состоянія крестьянъ (Главы: I, II, III, VIII, IX, X и частью VI.).

Не вижу никакой возможности примирить эту, созданную проэктомъ, двойственность характера крестьянъ; а это примиреніе, по моему, крайне нужно для общаго спокойствія. При этой двойственности, съ одной стороны, личная свобода крестьянъ и ихъ административная независимость отъ помѣщика породятъ въ нихъ сознаніе своей силы и желаніе воспользоваться этою силою, — стряхнуть съ себя и всѣ матеріальныя обязанности (таковъ историческій путь выдвинутаго на передній планъ государственной жизни демократическаго элемента). Съ другой стороны, постоянное невыполненіе крестьянами матеріальныхъ обязанностей къ помѣщикамъ и сознаніе послѣднихъ, что жалобы ихъ старшинамъ (отвѣтственнымъ только тремя рублями штрафа), или міровымъ судьямъ, заслоненнымъ губернскимъ чиновничествомъ, — безрезультатны; породятъ въ помѣщикахъ желаніе захватить въ свои руки уничтоженное Положеніемъ, но необходимое на срочно-обязанный періодъ, вотчинное право.—И въ томъ и въ другомъ случаяхъ явятся противозаконная притязательность съ одной стороны, сопротивленіе съ другой, а отъ всего этого — смуты въ Государствѣ.

---

Еще болѣе причинъ къ моему несогласію представляетъ второй проэктъ Положенія, внесенный въ Комитетъ Гг. Членами отъ Правительства.

Въ основаніи этого проэкта лежитъ идея соединенія усадебныхъ и полевыхъ земель, предоставляемыхъ ими въ выкупъ крестьянамъ (Гл. II. § 12, Гл. III. § 35 и Гл. V. § 84), идея, всегда высказываемая мною и всегда опровергаемая однимъ изъ гг. Членовъ отъ Правительства Кошелевымъ, нынѣ ее защищающимъ; идея, породившая съ одной стороны такое жестокое нападеніе на Комитетъ, напечатанное въ 130 № Московскихъ Вѣдомостей за 1858 годъ, а съ другой формальное обвиненіе

нѣкоторыхъ гг. Членовъ Комитета въ уклоненіи отъ Высочайшаго рескрипта (журналы Комитета 20, 27 и 30 Октября и 17 Ноября).

Не смотря на то, что идея эта вполне согласна съ моими убѣжденіями, я не могу согласиться и съ нею, ибо нахожу развитіе ея въ проэктѣ гг. Членовъ отъ Правительства неудобопримѣнимымъ, стѣснительнымъ для крестьянъ и помѣщиковъ.

Для крестьянъ:

§ 12. Гл. II. говоритъ: „крестьяне остаются въ срочно-обязанномъ состояніи до выкупа ими у помѣщиковъ своихъ усадебъ полевыхъ и прочихъ, имъ отведенныхъ угодій.“ Не знаю зачѣмъ отдавать крайній, назначенный Правительствомъ 12 ти-лѣтній срокъ обязаннаго состоянія крестьянъ! Мнѣ кажется, чѣмъ короче будетъ это переходное состояніе и чѣмъ скорѣе явится окончательное устройство крестьянъ, тѣмъ будетъ выгоднѣе для крестьянъ и помѣщиковъ и полезнѣе для Государства. Но отдалить это окончательное устройство на неопредѣленное время, затруднить его такъ, что оно становится невозможнымъ, есть такая идея, которой цѣли я понять не въ силахъ. А какая нибудь цѣль должна быть! Боюсь отгадать!

§ 116. Гл. V. §§ 60, 61 и 62 Гл. IV. говорятъ о выкупѣ усадебъ и полевыхъ земель на слѣдующихъ условіяхъ: 1., „До выкупа усадебъ, выкупъ полевыхъ угодій не можетъ имѣть мѣста“ (Гл. V. § 116). 2., „Выкупъ усадебъ производится посредствомъ взноса капитала, проценты съ котораго, считая по 6%, составятъ во всѣхъ имѣніяхъ, находящихся по правую сторону рѣки Оки,  $\frac{1}{4}$ , а по лѣвую  $\frac{1}{2}$  часть всей суммы повинностей, платимыхъ крестьянами помѣщику“ (Гл. IV. §§ 61 и 62), и 3., Денежныя повинности, платимыя помѣщику крестьянами, опредѣляются, на примѣръ: для Рязанскаго уѣзда въ 10 и для Егорьевскаго въ 8 рублей 32 коп. при одинаковомъ двухъ десятинномъ надѣлѣ (Гл. VI. § 153). (За что такая неравность повинностей при одинаковости надѣла, ни изъ положенія, ни изъ обзора не видно).

На сихъ положеніяхъ, что бы выкупить усадьбу, каждому домохозяину слѣдуетъ заплатить: въ Рязанскомъ уѣздѣ 41 рубл. 75 коп. и въ Егорьевскомъ 69 рубл.  $33\frac{1}{5}$  коп. съ души; полагая во дворѣ среднимъ числомъ по 5 мужскаго пола душъ каждому домохозяину придется за выкупъ усадьбы заплатить Рязанскаго уѣзда 208 рубл. 75 коп. и Егорьевскаго 346 руб.  $66\frac{2}{5}$  коп. — плата, едва ли возможная. Допустимъ, что крестьянинъ, изъ желанія пріобрѣсть не усадьбу, не представляющую

ему ни какихъ доходовъ, а необходимую для него землю, продасть всю свою движимость, законтрактуетъ себя въ работу, но выкупить усадьбу, что бы собрать еще 626 рубл. 25 коп. или 346 рубл. 66<sup>2</sup>/<sub>5</sub> коп. на выкупъ полевой земли, не достанетъ труда его, дѣтей и внуковъ его потому, что во все это время онъ будетъ находиться въ срочно-обязанномъ состояніи (Гл. IV. § 65). Не безъисходная ли это Египетская работа! Обратный выкупъ, т. е. выкупъ полевыхъ земель прежде усадьбъ, по моему мнѣнію, отстранилъ бы эту невозможность, ибо безотчетное и не стѣснительное владѣніе этою производительною землею, при свободѣ труда, дало бы ежегодный чистый барышъ крестьянину.

§ 74. Гл. IV. дозволяется домохозяевамъ выкупъ усадьбъ въ личную ихъ собственность, а § 76 той же главы запрещаетъ ихъ продажу. Въ этомъ разногласіи я вижу прямое нарушеніе правъ, даже собственности личной.

Въ предъидущемъ § я указалъ на свободу труда, какъ на самый важный источникъ благосостоянія крестьянъ. Мнѣ кажется, это положеніе не требуетъ доказательства, мнѣ кажется, что обязательная работа крестьянъ, какъ начало, источникъ крепостной ихъ зависимости, должна быть уничтожена елико возможно скорѣе, замѣною ея денежною платою. Эта же идея, кажется, видна и въ § 181. Гл. VI проекта положенія г.г. Членовъ отъ Правительства. Этотъ § освобожденіе крестьянъ отъ барщины переходомъ на оброкъ дозволяетъ, но съ соблюденіемъ только слѣдующихъ условій: „б., желающіе воспользоваться этимъ правомъ должны ..объявить о томъ помѣщику до 1 января и внести одну треть слѣдующаго съ нихъ оброка“, (должно быть въ видѣ задатка) и в., къ 1 апрѣля они ..обязаны внести вторую треть и только съ этого ..времени они освобождаются отъ барщины“.

Къ 1 Января почти всѣ крестьяне треть оброка заплатитъ будутъ въ силахъ, ибо только что успѣютъ продать излишекъ собраннаго ими хлѣба. Но заплатитъ такую же треть оброка къ 1 апрѣля, когда излишекъ хлѣба уже проданъ, деньги израсходованы на уплату податей и повинностей, а остальной хлѣбъ на домашнее продовольствіе, крестьянамъ будетъ невозможно, тѣмъ болѣе, что во все это время, съ 1 января по 1 апрѣля, они не избавляются отъ барщины, а слѣдовательно и не могутъ употребить силъ своихъ на заработки (задатокъ пропадаетъ).

Эти выводы приводят меня къ заключенію, что проектъ Г. г. Членовъ отъ Правительства есть проектъ болѣе нежели консервативный, ибо взыскивать съ крестьянъ  $\frac{4}{5}$  оброка есть не сохраненіе интересовъ помѣщиковъ, а навязываніе имъ новаго источника излишнихъ доходовъ, доселѣ ими еще не открытаго.

Изъ этого краткаго разбора я не вижу никакого начатка для улучшенія быта крестьянъ развѣ только предоставленнаго имъ права отбывать только „тѣ повинности и службы, которыя законнымъ порядкомъ установлены“ (пункт. 6 къ § 4 Гл. 1.).

По идеѣ этого пункта, въ случаѣ назначенія Правительствомъ экстреннаго рекрутскаго набора, ополченія, или усиленныхъ денежныхъ повинностей, на особыя нужды Государства, крестьяне имѣютъ полное право отказаться отъ исполненія ихъ, подѣтъмъ предлогомъ, что они не взошли въ законъ, Г. г. Членами отъ Правительства написанный.

Для помѣщиковъ:

Можетъ быть, съ выведенными мною улучшеніями быта крестьянъ, тѣсно связывается чувствительный выигрышъ интересовъ помѣщика?

Посмотрю, на сколько!

Прим. къ 6 пункту § 4 гл. 1, говоритъ: „крестьяне не могутъ свидѣтельствовать ни противъ, ни въ пользу прежнихъ своихъ помѣщиковъ по дѣламъ, совершеннымъ до утвержденія *сею* положенія“. А по дѣламъ, совершеннымъ послѣ утвержденія *сею положенія*, неужели могутъ...? Обязанный крестьянинъ есть человѣкъ заинтересованный, а свидѣтельство заинтересованнаго человѣка ни какими законами не допускается, ибо можетъ быть ложнымъ.

§ 23. Гл. II. говоритъ: „Общество обязано исполнять за уволеннаго всѣ казенныя повинности, до перечисленія его въ другое общество или сословіе“. Про повинности къ помѣщикамъ не говоритъ ни слова

и § 184. Гл. VI. „Крестьянское общество, за выбывшихъ изъ него членовъ, несетъ повинности къ помѣщику въ томъ только случаѣ, если оно положительно къ тому обязалось при изъявленіи согласія на ихъ выходъ изъ общества; въ противномъ случаѣ, оно пользуется ихъ усадѣбными и полевыми землями безвозмездно“. Тогда какъ

§ 97. Гл. V, увольненіе членовъ общества допускаетъ съ разрѣшенія только общества, безъ всякаго спроса о согласіи помѣщика.

Очень понятно, что общество, имѣя въ виду безвозмездное пользованіе помѣщичьими землями, постарается уволить изъ среды себя — какъ можно



болѣ членовъ, по прямому расчету, что выгоднѣе платить 1, нежели 2 или 3 рубля.

Вотъ и выигрышъ помѣщика!

Онъ выигрываетъ возможность не получать даже арендной платы за землю, ибо, проповѣдуемая разсматриваемымъ положеніемъ, коммунистическая круговая порука, вслѣдствіе приведенныхъ §§, становится не состоятельною.

О пользѣ приносимой симъ положеніемъ, въ смыслѣ административномъ, я могу сказать все то же, что сказалъ уже по поводу перваго проэкта, съ прибавленіемъ только одного, что въ первомъ проэктѣ видно хоть посредственное вліяніе на крестьянъ помѣщика, чрезъ міроваго судью; во второмъ же проэктѣ и это вліяніе уничтожается какими-то Уѣздною и Губернскою Расправами.

Не могу оставить безъ особеннаго вниманія, приложеннаго къ проэктору положенія Гг. Членовъ отъ Правительства, обзора доводовъ.

Между прочимъ, въ § 85 этого обзора, говорится: „Для удовлетворенія крестьянъ, нужно сохранить имъ нынѣшніе ихъ средніе поземельные надѣлы, а для обеспеченія помѣщиковъ необходимо, чтобы выкупъ былъ *постепенный* необязательный, а *добровольный*, и чтобы облигаціи приносили проценты, близкіе къ тѣмъ, изъ коихъ будутъ капитализированы ихъ доходы (откуда явились облигаціи, при выкупѣ земель самими крестьянами, не вижу. Неужели отъ самихъ крестьянъ?) При капитализаціи дохода изъ 6%, облигаціи должны доставлять не менѣе 5%. Успокоительно было бы для Дворянства, если бы Правительство (Теперь становится понятнымъ, что облигаціи, а слѣдовательно и самый выкупъ требуется отъ Правительства) объявило въ какой постепенности, т. е. въ какіе сроки и какими суммами будутъ выпускаться эти облигаціи, если бы вся эта операція велась съ полною гласностію и если бы объявлено было, что до окончанія выпуска этихъ облигацій не будетъ увеличена сумма кредитныхъ билетовъ, которыхъ изобиліе уже и теперь, справедливо, устрашаетъ многихъ. Главная причина нежеланія дворянства уступить крестьянамъ полный ихъ надѣлъ коренится въ вышеупомянутомъ опасеніи, а потому существенно важно, не теряя времени, вполне устранить его“.

Не знаю, гдѣ подслушали Гг. Члены отъ Правительства подобныя убѣжденія дворянства, — знаю только, что не въ Комитетѣ. Во все время застѣ-

даній Рязанскаго Комитета, члены его, органы уѣздныхъ дворянствъ, никогда не высказывали и похожаго на эти идеи. Если они не согласились на предоставленіе крестьянамъ настоящаго ихъ землянаго надѣла, то не по приведеннымъ выше причинамъ, а собственно потому, что нынѣ существующій надѣлъ, обеспечивая не только продовольствіе, но и всѣ потребности и нѣкоторыя прихоти крестьянъ, этимъ самымъ обеспеченіемъ убьетъ въ нихъ всякую охоту обрабатывать помѣщичьи земли по найму, и тѣмъ оставить помѣщиковъ хотя и съ производительною землею, но безъ рабочихъ силъ, слѣдовательно безъ всякихъ доходовъ.

Что касается до выкупа крестьянамъ земли, то о такомъ выкупѣ, одинъ только разъ во все время комитетскихъ засѣданій, именно 10 Января, высказали свое мнѣніе три члена: я, и представители Раненбургскаго уѣзда. Съ того времени мы не измѣнили своего убѣжденія, не смотря на вышеприведенныя Гг. Членами отъ Правительства опасенія въ несостоятельности бумажныхъ денегъ и облигацій; не смотря на внесенное въ Комитетъ г. Кошелевымъ, 6 Февраля, мнѣніе, въ которомъ онъ, между прочимъ говоритъ, что: „сомнѣніе въ полученіи за землю надлежащаго вознагражденія крестьянскимъ трудомъ, оброкомъ, или выкупомъ того и другою не лишено основательности“. Мы, какъ дворяне, въ этомъ случаѣ думаемъ шире Гг. Членовъ отъ Правительства, мы повѣримъ одному положительному слову Монарха. Мы знаемъ, что Россія еще не оскудѣла, что она имѣетъ громадную гарантію всѣхъ бумажныхъ денегъ, до нынѣ выпущенныхъ, и облигацій, имѣющихъ выдаться владельцамъ за выкупаемую землю, въ національныхъ т. е. свободныхъ, за надѣломъ государственныхъ крестьянъ, имуществахъ, лѣсахъ, пріискахъ, заводахъ и оброчныхъ статьяхъ. Мы не вносимъ, подобно означеннымъ Гг. Членамъ отъ Правительства, конституціонныхъ требованій гласности выкупной операціи, т. е. отчетности въ ней Правительства, мы не запрещаемъ ему и увеличенія суммы кредитныхъ билетовъ и не требуемъ уничтоженія ихъ „не теряя времени“: мы смѣло думаемъ, что Государь прежде насъ позаботится о благосостояніи Богомъ ввѣреннаго Ему Государства.

Подлинное подписалъ:

Членъ отъ Егорьевскаго уѣзда Александръ Аванасьевъ.

17 Апрѣля 1859 года.

## II.

ДОПОЛНИТЕЛЬНОЕ МНѢНІЕ КЪ ПРОЕКТУ ПОЛОЖЕНІЯ ОБЪ  
УЛУЧШЕНІИ БЫТА ПОМѢЩИЧЬИХЪ КРЕСТЬЯНЪ , ПОСРЕД-  
СТВОМЪ ПРЕДОСТАВЛЕНІЯ ИМЪ ЗЕМЛИ ВЪ ВЫКУПЪ, ВНЕ-  
СЕННОМУ ВЪ РЯЗАНСКОЙ КОМИТЕТЪ Г. ЧЛЕНАМИ ОТЪ РА-  
НЕНБУРГСКОГО УѢЗДА.

Егорьевскій уѣздъ , сосѣдній съ Московскою губерніею , торговый и промысловый , уже давно пользуется , на дѣлѣ , всѣми представляемыми крестьянамъ настоящею эманципаціею , улучшеніями .

1) Крестьяне въ немъ , на дѣлѣ , хотя и не на актахъ , всѣ лично свободны , ибо , за исключеніемъ 19 имѣній , никогда и не видали помѣщиковъ .

2) Они всегда пользовались и пользуются свободою труда , ибо не знаютъ барщины , а платятъ оброки за землю (кроме 19 имѣній , въ коихъ несутъ повинность смѣшанную) , и свободно отлучаются для заработковъ и торговли , куда пожелаютъ .

и 3) Они управляются міромъ и избранными изъ среды ихъ же старостами , безъ всякаго вмѣшательства помѣщиковъ .

Эти условія свободы сдѣлали крестьянъ Егорьевскаго уѣзда самыми зажиточными въ губерніи . Ни Государство , ни помѣщики не знаютъ за ними недоимокъ .

Но и при этомъ благосостояніи , крестьяне Егорьевскаго уѣзда ждуть , вмѣстѣ съ другими , обѣщаннаго всѣмъ улучшенія своего быта : — они ждуть возможности сдѣлаться собственниками .

Желаніе дать и имъ возможное удовлетвореніе , заставляетъ меня подписать внесенный въ Комитетъ Г. г. Членами отъ Раненбургскаго уѣзда проектъ положенія объ улучшеніи быта помѣщичьихъ крестьянъ , посредствомъ предоставленія имъ земли въ выкупъ , со слѣдующими измѣненіями , сообразными мѣстнымъ особенностямъ Егорьевскаго уѣзда .

§ 6. Гл. III. Вознагражденіе сіе опредѣляется для имѣній Егорьевскаго уѣзда , лежащихъ въ площади между рѣкою Цною и границами уѣздовъ : Богородскаго , Бронницкаго , Коломенскаго и Зарайскаго , и для имѣній , лежащихъ по лѣвую сторону

рѣки Цны, въ разстояніи 3 верстъ отъ ея теченія, капитализаціею установленнаго Комитетомъ въ положеніи для срочно обязанныхъ, оброка за землю изъ 6<sup>о</sup>/<sub>о</sub>, или во 125 рубл. за каждую ревизскую мужескаго пола душу.

Для имѣній остальной, бѣльшей части Егорьевскаго уѣзда, это вознагражденіе опредѣляется въ 100 рубл. за ревизскую душу.

Съ перваго взгляда подобное вознагражденіе за земли Егорьевскаго уѣзда, несравненно худшія земли Раненбургскаго уѣзда, покажется высокимъ. Но это убѣжденіе измѣнится, если вникнуть, что, съ отдѣленіемъ 1<sup>1</sup>/<sub>2</sub> десятины удобной земли, у помѣщиковъ Егорьевскаго уѣзда таковой производительной земли почти во все не останется, слѣдовательно не останется и ни какихъ источниковъ-доходовъ, кромѣ процентовъ съ выкупнаго капитала; и что крестьяне Егорьевскаго уѣзда при этомъ 1<sup>1</sup>/<sub>2</sub> десятинномъ надѣлѣ, будутъ обезпечены вдвое болѣе крестьянъ Раненбургскаго уѣзда, ибо 1-е) цѣнности на всѣ хлѣба въ Егорьевскомъ уѣздѣ вдвое выше цѣнъ Раненбургскаго уѣзда и 2-е) десятинный надѣлъ, не только обезпечиваетъ семью крестьянина Егорьевскаго уѣзда годовымъ продовольствіемъ, но даже оставляетъ болѣе <sup>1</sup>/<sub>4</sub> урожая для продажи. Последнее положеніе мое само собою доказывается тѣмъ, что большая половина Егорьевской крестьянской семьи уходитъ на весь годъ въ заработки, слѣдовательно не живетъ дома и не употребляетъ продуктовъ хлѣбопашества.

§ 21. Гл. IV. Со дня объявленія сего требованія помѣщика крестьянамъ и выдачи имъ положеннаго пособія они переселяются на новыя мѣста въ теченіи года.

Это измѣненіе, по моему мнѣнію, необходимо для того, чтобы избѣгнуть постоянной 10-ти лѣтней черезполосицы и постояннаго во все это время перелома полей, равно не выгодныхъ и для крестьянъ и для помѣщиковъ. Получивъ, назначенное этимъ положеніемъ, очень широкое вознагражденіе, крестьянину выгодноѣе переселиться въ годъ, чѣмъ отлагать это переселеніе на нѣсколько лѣтъ и истратить деньги на другія надобности, а можетъ быть и прихоти.

§ 26. Гл. IV. Примѣчаніе. По Егорьевскому уѣзду за пользованіе усадьбами, и выгономъ крестьяне платятъ: въ первой полосѣ 15 и во второй 7 рубл. 50 коп., съ десятины.

Въ первой полосѣ Егорьевскаго уѣзда назначена наемная плата за десятину усадебной земли въ 15 рублей, на томъ основаніи, что въ этой полосѣ

во всѣхъ усадьбахъ разведены хмѣлевые сады, приносящіе крестьянамъ очень большіе доходы. На десятинѣ хмѣлеваго сада средній урожай хмѣля бываетъ до 200 пудъ, по 4 рубл., что составитъ 800 рублей. 15 рублей процента съ этой суммы, составитъ процентъ очень добросовѣстный.

§ 27 Гл. V. Примѣчаніе III. Въ Егорьевскомъ уѣздѣ предоставляется крестьянамъ, кромѣ усадебной, по полторы десятины пахатной, луговой, или способной къ распашкѣ земли на каждую ревизскую мужескаго пола душу.

§ 30 Гл. V. Примѣчаніе. Если, при отводѣ крестьянамъ землянаго участка, не будетъ доставать въ немъ пахатной земли, сообразно нормѣ надѣла; то этотъ недостатокъ можно пополнять и землями другихъ качествъ, при соблюденіи слѣдующихъ правилъ:

За одну десятину пахатной земли слѣдуетъ надѣлять:  $\frac{1}{3}$  дес. поемнаго луга по наносному иловатому грунту.

$\frac{1}{2}$  дес. поемнаго луга по постоянному грунту.

$\frac{2}{3}$  дес. поемнаго худшаго луга по постоянному грунту.

1 дес. лугу по кочкарному болоту.

$\frac{1}{2}$  дес. суходольнаго, мякотнаго, луга т. е. понимаемаго водою съ горъ.

$\frac{2}{3}$  дес. таковаго же луга, но малаго поема.

2 дес. сѣнокоса, суходольнаго, по частому кустарнику.

1 дес. таковаго же сѣнокоса по рѣдкому кустарнику.

1 дес. пней, изъ подъ чернолѣсья.

2 дес. чернолѣснаго кустарника.

Это дополненіе, по моему, необходимо для большей опредѣлительности положенія, безъ какой опредѣлительности, при отводѣ разнокачественныхъ земель Егорьевскаго уѣзда, могутъ возникнуть постоянные споры и недоразумѣнія.

§ 36. Гл. VI. Примѣчаніе. Въ Егорьевскомъ уѣздѣ наемная плата за десятину опредѣляется: подъ озимый хлѣбъ, считая въ томъ числѣ и паръ, 7 рублей 50 коп. и подъ яровый 6 рублей.

Подлинное подписалъ:

Членъ отъ Егорьевскаго уѣзда Александръ Аванасьевъ.



