

ПОЛОЖЕНІЕ

САМАРСКАГО ГУБЕРНСКАГО КОМИТЕТА

ОБЪ УЛУЧШЕНІИ БЫТА

ПОМЪЩИЧЬИХЪ КРЕСТЬЯНЪ

И

ДВОРОВЫХЪ ЛЮДЕЙ,

Составленное Членами Редакціонной Комиссіи:

Отъ Правительства, Николаемъ Мухановымъ.

Отъ Ставропольскаго уѣзда, Александромъ Сосновскимъ.

Отъ Бузулукскаго уѣзда, Борисомъ Обуховымъ.

САМАРА.

1859.

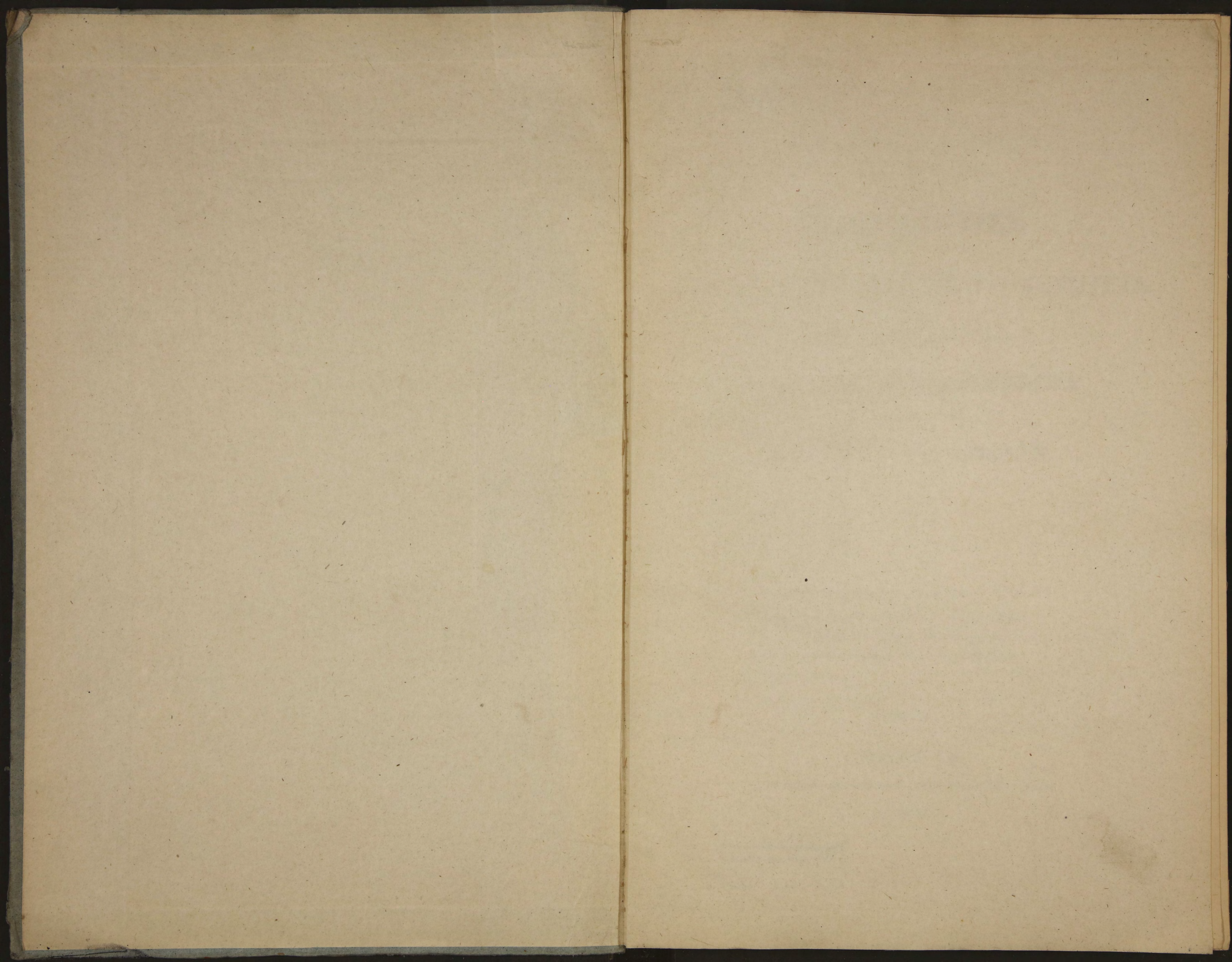

1870

A. 82

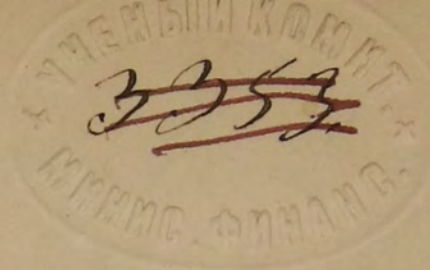

ПОЛОЖЕНИЕ

САМАРСКАГО ГУБЕРНСКАГО КОМИТЕТА

ОБЪ УЛУЧШЕНИИ БЫТА

ПОМЪЩИЧЪИХЪ КРЕСТЬЯНЪ

И

ДВОРОВЫХЪ ЛЮДЕЙ,

Составленное Членами Редакціонной Коммисіи:

Отъ Правительства, Николаемъ Мухановымъ.

Отъ Ставропольскаго уѣзда, Александромъ Сосновскимъ.

Отъ Бузулукскаго уѣзда, Борисомъ Обуховымъ.

САМАРА.

Печатано въ Самарской Губернской Типографіи.

1859.

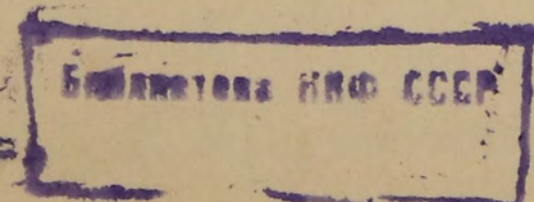

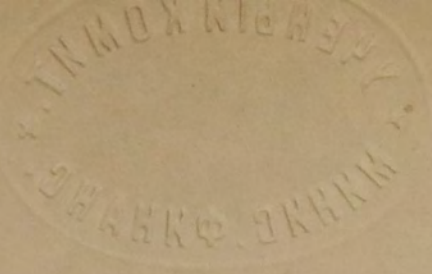

K

COLEMAN

MEMORANDUM

TO THE DIRECTOR

FROM THE ASSISTANT ATTORNEY GENERAL

SUBJECT: [Illegible]

DATE: [Illegible]

74678

[Illegible text]

[Illegible text]

[Illegible text]

[Illegible text]

[Illegible text]

[Illegible text]

[Illegible text]

[Illegible text]

[Illegible text]

[Illegible text]

[Illegible text]

[Illegible text]

СОДЕРЖАНІЕ.

Страницы.

ПОЛОЖЕНІЕ:

ГЛАВА	I.	О переходѣ крѣпостныхъ людей изъ крѣпостнаго сословія въ срочно-обязанные	1
ГЛАВА	II.	Сущность срочно-обязаннаго положенія	4
ГЛАВА	III.	Поземельныя права помѣщиковъ	8
ГЛАВА	IV.	Усадебное устройство крестьянъ	13
ГЛАВА	V.	Надѣль крестьянъ землею	19
ГЛАВА	VI.	Повинности крестьянъ:	
		Отдѣленіе I, казенныя повинности	26
		Отдѣленіе II, повинности къ помѣщику	31
ГЛАВА	VII.	Устройство дворовыхъ людей	43
ГЛАВА	VIII.	Образованіе сельскихъ обществъ	52
ГЛАВА	IX.	Права и отношенія помѣщиковъ	67
ГЛАВА	X.	Порядокъ и способы исполненія сего положенія	72
		Мнѣніе члена отъ Бузулукскаго уѣзда Б. Обухова	85
		Таблица объ отношеніи душъ къ тягламъ	89
		Урочное положеніе	91
		Положеніе о выдачѣ жалованья, одежды и хлѣбнаго содержанія дворовымъ людямъ	98
		Форма поимяннаго списка дворовымъ людямъ	101
		Форма уставной грамоты	105
		Обзоръ основаній, принятыхъ при составленіи сего положенія.	111
		Записка о томъ, въ чемъ, на основаніи сего положенія, заключается улучшеніе быта крѣпостныхъ людей, Самарской губерніи	139
		Записка о предметахъ, обратившихъ на себя вниманіе комитета	142
		Соображенія касательно быта крестьянъ мелкопомѣстныхъ имѣній	144
		Общій статистическій сводъ свѣдѣній о настоящемъ положеніи дворянскихъ имѣній, Самарской губерніи	148
		Заключеніе, Начальника Самарской губерніи, по двумъ проектамъ положенія, объ улучшеніи быта помѣщичьихъ крестьянъ, Самарскаго Губернскаго Комитета	153

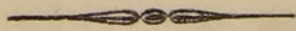

СОДЕРЖАНИЕ

Страницы

ПОСЛОВИЦЫ

1	О первом и последнем роде приращивания	1
2	на основе-областном	2
3	на основе-областном	3
4	на основе-областном	4
5	на основе-областном	5
6	на основе-областном	6
7	на основе-областном	7
8	на основе-областном	8
9	на основе-областном	9
10	на основе-областном	10
11	на основе-областном	11
12	на основе-областном	12
13	на основе-областном	13
14	на основе-областном	14
15	на основе-областном	15
16	на основе-областном	16
17	на основе-областном	17
18	на основе-областном	18
19	на основе-областном	19
20	на основе-областном	20
21	на основе-областном	21
22	на основе-областном	22
23	на основе-областном	23
24	на основе-областном	24
25	на основе-областном	25
26	на основе-областном	26
27	на основе-областном	27
28	на основе-областном	28
29	на основе-областном	29
30	на основе-областном	30
31	на основе-областном	31
32	на основе-областном	32
33	на основе-областном	33
34	на основе-областном	34
35	на основе-областном	35
36	на основе-областном	36
37	на основе-областном	37
38	на основе-областном	38
39	на основе-областном	39
40	на основе-областном	40
41	на основе-областном	41
42	на основе-областном	42
43	на основе-областном	43
44	на основе-областном	44
45	на основе-областном	45
46	на основе-областном	46
47	на основе-областном	47
48	на основе-областном	48
49	на основе-областном	49
50	на основе-областном	50
51	на основе-областном	51
52	на основе-областном	52
53	на основе-областном	53
54	на основе-областном	54
55	на основе-областном	55
56	на основе-областном	56
57	на основе-областном	57
58	на основе-областном	58
59	на основе-областном	59
60	на основе-областном	60
61	на основе-областном	61
62	на основе-областном	62
63	на основе-областном	63
64	на основе-областном	64
65	на основе-областном	65
66	на основе-областном	66
67	на основе-областном	67
68	на основе-областном	68
69	на основе-областном	69
70	на основе-областном	70
71	на основе-областном	71
72	на основе-областном	72
73	на основе-областном	73
74	на основе-областном	74
75	на основе-областном	75
76	на основе-областном	76
77	на основе-областном	77
78	на основе-областном	78
79	на основе-областном	79
80	на основе-областном	80
81	на основе-областном	81
82	на основе-областном	82
83	на основе-областном	83
84	на основе-областном	84
85	на основе-областном	85
86	на основе-областном	86
87	на основе-областном	87
88	на основе-областном	88
89	на основе-областном	89
90	на основе-областном	90
91	на основе-областном	91
92	на основе-областном	92
93	на основе-областном	93
94	на основе-областном	94
95	на основе-областном	95
96	на основе-областном	96
97	на основе-областном	97
98	на основе-областном	98
99	на основе-областном	99
100	на основе-областном	100
101	на основе-областном	101
102	на основе-областном	102
103	на основе-областном	103
104	на основе-областном	104
105	на основе-областном	105
106	на основе-областном	106
107	на основе-областном	107
108	на основе-областном	108
109	на основе-областном	109
110	на основе-областном	110
111	на основе-областном	111
112	на основе-областном	112
113	на основе-областном	113
114	на основе-областном	114
115	на основе-областном	115
116	на основе-областном	116
117	на основе-областном	117
118	на основе-областном	118
119	на основе-областном	119
120	на основе-областном	120
121	на основе-областном	121
122	на основе-областном	122
123	на основе-областном	123
124	на основе-областном	124
125	на основе-областном	125
126	на основе-областном	126
127	на основе-областном	127
128	на основе-областном	128
129	на основе-областном	129
130	на основе-областном	130
131	на основе-областном	131
132	на основе-областном	132
133	на основе-областном	133
134	на основе-областном	134
135	на основе-областном	135
136	на основе-областном	136
137	на основе-областном	137
138	на основе-областном	138
139	на основе-областном	139
140	на основе-областном	140
141	на основе-областном	141
142	на основе-областном	142
143	на основе-областном	143
144	на основе-областном	144
145	на основе-областном	145
146	на основе-областном	146
147	на основе-областном	147
148	на основе-областном	148
149	на основе-областном	149
150	на основе-областном	150
151	на основе-областном	151
152	на основе-областном	152
153	на основе-областном	153
154	на основе-областном	154
155	на основе-областном	155
156	на основе-областном	156
157	на основе-областном	157
158	на основе-областном	158
159	на основе-областном	159
160	на основе-областном	160
161	на основе-областном	161
162	на основе-областном	162
163	на основе-областном	163
164	на основе-областном	164
165	на основе-областном	165
166	на основе-областном	166
167	на основе-областном	167
168	на основе-областном	168
169	на основе-областном	169
170	на основе-областном	170
171	на основе-областном	171
172	на основе-областном	172
173	на основе-областном	173
174	на основе-областном	174
175	на основе-областном	175
176	на основе-областном	176
177	на основе-областном	177
178	на основе-областном	178
179	на основе-областном	179
180	на основе-областном	180
181	на основе-областном	181
182	на основе-областном	182
183	на основе-областном	183
184	на основе-областном	184
185	на основе-областном	185
186	на основе-областном	186
187	на основе-областном	187
188	на основе-областном	188
189	на основе-областном	189
190	на основе-областном	190
191	на основе-областном	191
192	на основе-областном	192
193	на основе-областном	193
194	на основе-областном	194
195	на основе-областном	195
196	на основе-областном	196
197	на основе-областном	197
198	на основе-областном	198
199	на основе-областном	199
200	на основе-областном	200

Второй раздел посвящен описанию различных форм и способов употребления слов, встречающихся в русском языке. В этом разделе приводятся примеры употребления слов в различных контекстах, а также объясняются правила их употребления. Этот раздел является очень важным для понимания русского языка и его особенностей.

ПОЛОЖЕНІЕ

ОБЪ УЛУЧШЕНІИ БЫТА ПОМѢЩИЧЬ-ИХЪ КРЕСТЬЯНЪ И ДВОРОВЫХЪ ЛЮДЕЙ, САМАРСКОЙ ГУБЕРНІИ.

Г Л А В А I.

О переходѣ крѣпостныхъ людей изъ крѣпостнаго сословія въ срочно-обязанные.

§ 1.

Прекращеніе личнаго крѣпостнаго права.

Личное крѣпостное право, т. е., право одного лица распоряжаться другимъ лицомъ, какъ движимою собственностію, прекращается на дѣлѣ и во всѣхъ актахъ и впредь ни подъ какимъ видомъ и предлогомъ, установлено быть не можетъ.

§ 2.

Затѣмъ, воспрещается продавать, дарить, уступать и какимъ бы то ни было образомъ пріобрѣтать крестьянъ и дворовыхъ людей на свозъ безъ земли и безъ домовъ, къ которымъ они приписаны. (Въ отмѣну ст. съ 1068 по 1085 IX Т. Св. Зак., изд. 1857 года.)

§ 3.

Дарованіе крѣпостнымъ людямъ, лично и по имуществу, всѣхъ правъ, присвоенныхъ другимъ податнымъ сословіямъ въ государствѣ.

Предоставляется крѣпостнымъ людямъ право:

а) Собственности на все движимое ихъ имущество, какъ то: скоть, хлѣбъ, земледѣльческія орудія, одежду и т. п.; кромѣ того, что было даваемо помѣщикомъ во временное ихъ пользованіе.

б) Право обращаться непосредственно ко всѣмъ властямъ и во всѣ инстанціи по дѣламъ полицейскимъ, гражданскимъ и уголовнымъ.

в) Свидѣтельствовать подъ присягою въ дѣлахъ уголовныхъ, касающихся помѣщика.

г) Иска и жалобъ на помѣщика, съ соблюденіемъ порядка, который впредь установленъ

будеть. (Въ отмѣну 1036 ст. IX Т. Св. Зак., изд. 1857 года.)

д) Отдѣльнымъ лицамъ и семействамъ, но не въ составѣ цѣлаго общества, перечисляться и до истеченія переходнаго состоянія въ свободныя сословія, градскія и сельскія, и переходить на другія земли, съ соблюденіемъ тѣхъ условій и правилъ, какія будутъ постановлены въ слѣдующихъ главахъ.

§ 4.

Предоставляется крѣпостнымъ людямъ право, безъ согласія помѣщика:

а) Вступать въ бракъ. (Въ отмѣну 1038 ст. IX Т. Св. Зак., изд. 1857 года.)

б) Въ монашество. (Въ отмѣну 251 ст. того жъ тома.)

в) Въ военную службу. (Въ отмѣну 1039 ст. того жъ тома.)

г) Поступать въ ученіе совершеннолѣтнимъ; родителямъ же отдавать малолѣтнихъ дѣтей своихъ.

д) Приобрѣтать, закладывать и отчуждать движимую и недвижимую собственность. (Въ отмѣну 1138 ст. того жъ тома.)

е) Учреждать фабрики и заводы. (Въ отмѣну 1140 ст. того жъ тома.)

ж) Производить торговлю по свидѣтельствамъ и вступать временно въ цехъ. (Въ отмѣну 1141 ст. того жъ тома.)

з) Входить въ денежные займы и обязательства и брать въ долгъ товаръ. (Въ отмѣну 1144 ст. IX Т. Св. Зак., изд. 1857 года.)

и) Брать съ торговъ станціи и подряды. (Въ отмѣну 1142 ст. IX Т. Св. Зак., изд. 1857 года.)

§ 5.

Отмѣняется право помѣщика:

а) Отдавать крѣпостныхъ людей въ услуженіе, въ работу и во временное владѣніе. (Въ измѣненіе 1048 ст. IX Т. Св. Зак., изд. 1857 года.)

Примѣчаніе. Правило это, относительно отдачи въ услуженіе въ работу, нераспро-

страняется на несостоятельныхъ дворовыхъ оброчниковъ, которыхъ помѣщикъ, въ возмѣщеніе недоимки, можетъ отдавать постороннимъ лицамъ въ заработки по контракту, съ тѣмъ только условіемъ, чтобы контракты эти были разсматриваемы уѣзднымъ присутствіемъ.

б) Отдавать въ ученье совершеннолѣтнихъ, безъ ихъ собственнаго согласія и согласія сельскаго общества, если они къ нему приписаны; а малолѣтнихъ, безъ согласія ихъ родителей.

в) Переселять крѣпостныхъ людей, безъ ихъ согласія, изъ одного имѣнія въ другое. (Въ отмѣну 1060 ст. IX Т. Св. Зак., изд. 1857 года.)

Примѣчаніе. Правило это не распространяется на дворовыхъ, которые, не бывъ надѣлены землей, подобно крестьянамъ, въ безсрочное пользованіе, состоятъ при лицѣ помѣщика.

г) Переводить крестьянъ въ дворовые, подъ какимъ бы то ни было предлогомъ. (Въ отмѣну 1047 ст. IX Т. Св. Зак.)

д) Переводить дворовыхъ людей, безъ ихъ согласія въ крестьяне. (Въ отмѣну 1047 ст. IX Т. Св. Зак.)

е) Отдавать крѣпостныхъ людей, для исправленія, въ рабочіе и смирительные дома и арестантскія роты. (Въ отмѣну 1052 ст. IX Т. Св. Зак.)

ж) Отдавать крѣпостныхъ людей, во все время переходнаго состоянія, въ рекруты, въ зачетъ, или безъ зачета, и удалять изъ имѣнія безъ утвержденія уѣздныхъ присутствій, имѣющихъ быть учрежденными. (Въ отмѣну 1055 ст. IX Т. Св. Зак.)

§ 6.

Измѣняются всѣ формы домашнихъ и крѣпостныхъ актовъ, сообразно изложеннымъ правиламъ.

§ 7.

Воспрещается совершеніе какихъ бы то ни было актовъ, въ противность изложеннымъ правиламъ.

§ 8.

Съ уничтоженіемъ правъ помѣщика на личность крѣпостныхъ людей, сіи послѣдніе, въ

Наименованіе крѣпостныхъ людей срочно-обязанными.

течені, нижеопредѣленнаго періода времени, подчиняются только праву помѣщичьему, т. е., праву помѣщика на трудъ, какъ вознагражденіе за отводимыя крѣпостнымъ людямъ земли, за отвѣтственность въ платежѣ податей, продовольствіе и прочія обязанности, налагаемыя на помѣщика закономъ,—и затѣмъ, впредь, во всѣхъ актахъ, именуются срочно-обязанными.

ГЛАВА II.

Сущность срочно — обязаннаго положенія.

§ 9.

Срочно-обязанное положеніе крѣпостныхъ людей устанавливается для соблюденія постепенности при переходѣ ихъ въ свободное состояніе.

§ 10.

Срочно-обязанные крестьяне, на все время переходнаго состоянія, остаются крѣпкими землѣ, т. е., не могутъ произвольно переселяться изъ тѣхъ имѣній, къ которымъ они приписаны и переходить въ другія сословія, а также отказываться отъ пользованія предоставленною имъ землею и отъ исполненія помѣщичьихъ повинностей и работъ, которыя будутъ на нихъ возложены симъ положеніемъ.

§ 11.

Переходъ цѣлыми обществами, или цѣлыми селеніями, на другія земли и въ другія сословія, воспрещается, въ продолженіи всего срочно-обязаннаго періода.

§ 12.

Переходъ отдѣльно лицу, или семейству, на другую землю, или въ другія сословія, можетъ быть допущенъ на слѣдующихъ правилахъ:

а) Съ разрѣшенія общества и помѣщика.

б) Съ разрѣшенія одного помѣщика, если оный упразднитъ, лежащія на томъ лицѣ или семействѣ, въ отношеніи къ нему, повинно-

Оставленіе крестьянъ временно крѣпкими землѣ.

Воспрещеніе, до времени, перехода цѣлыми обществами, или селеніями.

Дозволеніе перехода въ другія сословія отдѣльно лицу или семейству.

сти и приметъ на себя отвѣтственность въ платежѣ за увольняемыхъ казенныхъ податей и сборовъ за первое полугодіе, по ихъ увольненіи. Но приэтомъ требуется непремѣнное условіе, чтобы увольняемые не состояли на рекрутской очереди. Тягловой участокъ земли, оставшійся послѣ уволеннаго, предоставляется въ бесплатное пользованіе міра, за что сей послѣдній принимаетъ на себя отправленіе всѣхъ натуральныхъ казенныхъ повинностей за увольняемаго, впредь до новой раскладки.

в) Крестьянинъ, состоящій на оброкѣ, можетъ перейти съ согласія одного общества, если на обществѣ не состоитъ никакихъ недоимокъ и если оно приметъ на себя уплату лежащаго на увольняемомъ оброка помѣщику, до тѣхъ поръ, пока оно будетъ пользоваться отведенною обществу землею и платить установленныя за нее повинности.

г) Крестьянинъ, состоящій на оброкѣ, можетъ выйти изъ общества безъ согласія помѣщика и общества: 1) если на обществѣ нѣтъ никакихъ недоимокъ; 2) если выходящій не состоитъ на рекрутской очереди; 3) если внесетъ помѣщику капиталъ, процентами съ котораго погашался бы тягловой оброкъ, и обществу, причитающіяся съ него по мірской раскладкѣ за полгода впередъ казенныя подати и земскіе денежные сборы. Въ такомъ случаѣ, тягловой участокъ земли, за исключеніемъ выгона, луговъ и лѣсныхъ угодій, если таковыя будутъ отведены въ пользованіе крестьянъ, отрѣзывается по назначенію міра изъ крестьянской земли и поступаетъ въ полную личную собственность выходящаго; выгонъ же, луга и лѣсныя угодья остаются въ бесплатномъ пользованіи общества, за что оно принимаетъ на себя отправленіе всѣхъ натуральныхъ казенныхъ повинностей за увольняемаго, до новой раскладки. Если бы все общество сошло съ земли, то участки, образовавшіеся такимъ образомъ, могутъ быть обществомъ проданы; причемъ помѣщикъ имѣетъ преимущественное предъ другими покупателями право купить эту землю.

Примѣчаніе 1. Если выходящій изъ общества оброчникъ, прежде сего выкупилъ усадьбу въ полную, личную свою собственность, то онъ, изъ общей суммы, которую долженъ внести помѣщику, удерживаетъ ту часть, которая соотвѣтствуетъ цѣнности усадьбы, опредѣляя ее посредствомъ капитализа-

ціи по 6% расчету оброка, положеннаго за пользование усадьбою въ той вотчинѣ, къ которой принадлежитъ выходящій оброчникъ.

Примѣчаніе 2. Усадьбу, выкупленную до выхода изъ общества, или во время выхода, а равно и пахатную землю, выходящій можетъ продать, съ соблюденіемъ правилъ, изложенныхъ въ главахъ IV и V-й.

Примѣчаніе 3. Въ имѣніяхъ, заложенныхъ въ одномъ изъ кредитныхъ учрежденій, половина суммы, которую долженъ внести на погашеніе оброка, слѣдующаго помѣщику, оброчникъ, выходящій изъ общества, безъ разрѣшенія сего послѣдняго, а въ имѣніяхъ, заложенныхъ въ частныхъ рукахъ, вся сумма сполна удерживается, при выдачѣ увольнительнаго акта, уѣзднымъ присутствіемъ и поступаетъ на погашеніе долга; въ послѣднемъ слѣчаѣ однакожь только тогда, если частный долгъ предъявленъ ко взысканію или кредиторъ заявитъ въ уѣздное присутствіе, что онъ желаетъ получить его по частямъ.

Примѣчаніе 4. Въ установленныя вотчинныя грамоты, долженствующія поступить на утвержденіе Комитета, при введеніи настоящаго положенія, помѣщики обязаны включить опредѣленіе той суммы, которую оброчникъ, выходящій изъ общества, безъ разрѣшенія онаго, долженъ внести, на основаніи пункта 2 сего параграфа.

Примѣчаніе 5. Капитализація оброка въ пользу помѣщика производится по 6% расчету.

§ 13.

Увольняемый изъ срочно-обязанныхъ крестьянъ, для перехода въ другія сословія, обязанъ заплатить всѣ долги, на немъ лежащіе, какъ денежные, такъ и хлѣбные, помѣщику и обществу, если эти долги будутъ безпорно признаны или документально доказаны.

§ 14.

Выходящее изъ общества семейство, обязано взять съ собою и на свою отвѣтственность живущихъ съ нимъ въ одномъ домѣ членовъ, неспособныхъ къ работѣ по болѣзнямъ, увѣчью, старости и малолѣтству. Если же изъ семейства выходитъ часть рабочихъ, — то выходящіе обязаны обезпечить участь, остающихся членовъ семьи. Наблюденіе за симъ возлагается на мірское общество.

§ 15.

Вышедшій изъ общества крестьянъ, обязанъ въ полугодичный срокъ приписаться къ новому состоянію.

§ 16.

Дозволеніе на временную отлучку изъ имѣнія

Крестьянинъ, состоящій на пашнѣ, можетъ получить годовой паспортъ на временную отлучку изъ имѣнія, не иначе, какъ съ дозволенія помѣщика и съ согласія общества. Состоящій на оброкъ, можетъ получить годовой паспортъ: 1) если не объявленъ Манифестъ о рекрутскомъ наборѣ, и если онъ не состоитъ на рекрутской очереди; 2) если онъ внесетъ, за годъ впередъ, причитающійся съ него оброкъ въ пользу помѣщика, а также мірскія и казенныя повинности.

§ 17.

Отправленіе всѣхъ установленныхъ повинностей къ помѣщику.

Помѣщикъ можетъ требовать отъ срочно-обязанныхъ крестьянъ, поселенныхъ на его землѣ, исправленія только тѣхъ повинностей, денежныхъ и натуральныхъ, которыя опредѣлены симъ положеніемъ.

§ 18.

Отношеніе помѣщика къ обществу срочно-обязанныхъ крестьянъ и отвѣтственность за нихъ передъ правительствомъ.

Налагаемая на помѣщиковъ, нынѣ дѣйствующими законами, обязанности, по праву владѣнія крѣпостными людьми, прекращаются, въ отношеніи крестьянъ, со введеніемъ въ дѣйствіе настоящаго положенія, а равнымъ образомъ и всякая отвѣтственность въ платежѣ срочно-обязанными крестьянами казенныхъ податей, сборовъ и отправленіи ими рекрутской и другихъ повинностей. Все сіе, согласно § 104 гл. VI, возлагается на общество. (Ст. 1102, 1103, 1104 и 1105 IX Т. Св. Зак., изд. 1857 г., отмѣняются. Исключеніе изъ сего, смотри прим. къ § 104 гл. VI.)

§ 19.

Крайній срокъ, назначенный для срочно-обязаннаго положенія (переходнаго состоянія), независящій отъ выкупа усадьбъ.

Крайнимъ срокомъ для срочно-обязаннаго положенія, со времени приведенія онаго въ дѣйствіе, полагается 12 лѣтъ, независимо отъ выкупа усадьбъ.

Примѣчаніе. Если бы по введеніи срочно-обязаннаго положенія оказалось, что срокъ онаго положенія можетъ быть сокращенъ, то дворянство предоставляетъ себѣ войти о томъ съ ходатайствомъ къ правительству.

Г Л А В А III.

Поземельныя права помѣщиковъ.

§ 20.

Права собственности помѣщиковъ на землю.

Помѣщикамъ принадлежитъ право собственности на всѣ земли, входящія въ составъ населенныхъ ихъ имѣній. (Ст. 420 Т. X Св. Зак., изд. 1857 года.)

§ 21.

Всѣ земли, кромѣ отведенныхъ помѣщикомъ, на основаніи сего положенія, въ пользованіе крестьянъ, на той землѣ поселенныхъ, принадлежатъ помѣщику на правѣ полной и неограниченной собственности. (Ст. 425 по 431 Т. X Св. Зак. част. 1, изд. 1857 г.)

§ 22.

Земли, отведенныя помѣщикомъ, на основаніи сего положенія, въ пользованіе крестьянъ, на той землѣ поселенныхъ, принадлежатъ помѣщикамъ на правѣ ограниченной собственности. (432 ст. X Т. част. 1 Св. Зак., изд. 1857 года.)

Ограниченіе это касается исключительно права пользованія и распоряженія его въ хозяйственномъ отношеніи и заключается въ слѣдующемъ: помѣщикъ не имѣетъ права брать въ свое распоряженіе, мѣнять, отдавать въ наемъ и раздроблять земли, однажды отданныя въ пользованіе крестьянъ, безъ разрѣшенія уѣздныхъ присутствій, а равно пасти на нихъ свой скотъ, безъ согласія общества тѣхъ крестьянъ.

§ 23.

Если помѣщику понадобится, для чего либо, часть отведенной крестьянамъ въ пользованіе земли, то онъ можетъ войти въ соглашеніе съ крестьянами объ уступкѣ ему этой части въ полную собственность; въ случаѣ же, если между помѣщикомъ и крестьянами не состоялось обоюднаго соглашенія, то, по просьбѣ помѣщика, уѣздное присутствіе опредѣляетъ способъ и количество вознагражденія въ пользу крестьянъ за землю, имѣющую отъ нихъ отойти. При оцѣнкѣ земли, для опредѣленія вознагражденія, уѣздное присутствіе принимаетъ за основаніе единственно тѣ выгоды и тотъ доходъ, который получали крестьяне по предоставленному имъ

праву пользованія на отходящій отъ нихъ участокъ земли.

§ 24.

Земли, находящіяся въ пользованіи крестьянъ, и невыкупленные ими, а равно какъ невыкупленные усадьбы, въ случаѣ выхода всѣхъ крестьянъ, возвращаются въ полную и неограниченную собственность помѣщика.

§ 25.

Хозяйственное устройство, по усмотрѣнію.

На всѣхъ земляхъ, кромѣ отведенныхъ въ пользованіе крестьянъ, помѣщикъ имѣеть право устраивать хозяйство по своему усмотрѣнію; заводить фабрики, заводы; устраивать ярмарки, базары; дозволять открывать питейные дома; водворять людей всѣхъ свободныхъ сословіій, въ томъ числѣ, и иностранцевъ, по обоюдному съ ними соглашенію; однимъ словомъ, предпринимать все то, что дозволяется ему нынѣ дѣйствующими законами.

§ 26.

Кромѣ того, помѣщику сохраняются слѣдующія права:

а) Право устраивать перевозки, судоходство, мосты и гати, по хозяйственному усмотрѣнію; пользоваться рыбными ловлями; возводить плотины, устраивать мельницы и всякія хозяйственные и фабричныя заведенія, приводимыя въ движеніе водой, не смотря на то, если бы оба берега рѣки, озера, пруда, болота или оврага находились въ границахъ, отведенной въ пользованіе крестьянъ, земли.

Примѣчаніе. Само собою разумѣется, что съ выкупомъ крестьянами той земли въ полную собственность, поименованныя въ семъ § права помѣщиковъ, прекращаются.

б) Право охоты вездѣ, кромѣ выкупленныхъ усадьбъ и земель.

§ 27.

Право залога.

Помѣщикъ имѣеть право закладывать всѣ свои земли, какъ въ кредитныя учрежденія, такъ и въ частныя руки, на законномъ основаніи:

а) Состоящія въ его полной и неограниченной собственности и находящіяся въ пользованіи крестьянъ, въ совокупности.

б) Находящіяся въ полной и неограниченной его собственности, отдѣльно отъ земель, находящихся въ пользованіи крестьянъ.

в) Находящіяся въ пользованіи крестьянъ, отдѣльно отъ земель, принадлежащихъ ему на правѣ полной собственности, но безъ раздробленія первыхъ.

§ 28.

При залогѣ въ кредитныхъ учрежденіяхъ земли, находящейся въ безсрочномъ пользованіи крестьянъ, принимается за основаніе, для исчисленія ссуды, постоянный доходъ, получаемый помѣщикомъ по числу тягль, въ видѣ оброка, или обязательнаго труда, приведеннаго въ оброкъ. Такимъ образомъ, для опредѣленія цѣнности этой земли, количество тягловыхъ участковъ помножается на 25 р., т. е., сумму годоваго оброка съ тягла, и полученное произведеніе капитализируется по 6%; капитализированная сумма представитъ искомую цѣнность.

§ 29.

Сверхъ того, помѣщикамъ предоставляется право переводить долги съ цѣлаго имѣнія на землю, отведенную въ пользованіе крестьянъ. Для исчисленія той суммы, которая можетъ быть обезпечена упомянутою землею, принимаются за основаніе тѣ правила, какія приняты въ предыдущемъ § для залога земли, отведенной крестьянамъ въ пользованіе отдѣльно отъ остальнаго имѣнія.

§ 30.

Помѣщикъ можетъ отдавать населенныя имѣнія, состоящія на оброчномъ положеніи, въ арендное содержаніе лицамъ всѣхъ сословій, съ передачею арендаторамъ административныхъ и хозяйственныхъ правъ, (въ измѣненіе ст. 1087 Т. IX, Св. Зак., изд. 1857 г.); имѣнія же, состоящія на издѣльномъ положеніи, могутъ быть отдаваемы въ арендное содержаніе только лицамъ, принадлежащимъ къ потомственному дворянству.

§ 31.

Земли, отданныя въ пользованіе крестьянъ, могутъ быть отчуждаемы помѣщикомъ въ пользу крестьянскаго общества, въ совокупности и по частямъ, на слѣдующихъ правилахъ:

Право отдачи въ арендное содержаніе.

Право продажи.

а) Въ полномъ ихъ составѣ, въ пользу всего общества нераздѣльно, съ прекращеніемъ, въ такомъ случаѣ, всѣхъ обязательныхъ отношеній крестьянъ къ помѣщику.

б) По частямъ, въ пользу всего же общества, съ уничтоженіемъ въ такомъ случаѣ, капитализированнаго по 6% расчету оброка, соотвѣтствующаго отчуждаемой части земли.

в) Отдѣльными тягловыми участками въ полную собственность отдѣльных членовъ общества, съ уничтоженіемъ, въ такомъ случаѣ, обязательныхъ отношеній этихъ членовъ къ помѣщику, но съ сохраненіемъ всѣхъ лежащихъ на нихъ обязанностей въ отношеніи къ правительству и обществу, къ которому принадлежатъ. Выкупные участки должны вырѣзываться на счетъ покупателей, изъ крестьянской земли по назначенію міра, съ соблюденіемъ правилъ, изложенныхъ въ главѣ V-й.

Примѣчаніе. Продажная цѣна не должна превышать, капитализированнаго по 6% расчету, оброка, платимаго крестьянами помѣщику.

§ 32.

Въ случаѣ продажи крестьянамъ земли, находящейся въ ихъ пользованіи, помѣщикъ можетъ, по взаимному съ ними соглашенію и съ утвержденія уѣзднаго присутствія, удержать въ своемъ владѣніи нѣкоторыя угодья и земли.

§ 33.

При продажѣ помѣщикомъ незаселенныхъ земель, совокупно съ землею, находящеюся въ пользованіи крестьянъ, другому владѣльцу, помѣщикъ можетъ отпустить крестьянъ, по взаимному съ ними соглашенію, въ другія свободныя сословія, на основаніи существующихъ узаконеній.

§ 34.

Въ имѣніяхъ, состоящихъ на оброчномъ положеніи, помѣщикъ имѣетъ право продать свои земли, заселенныя и незаселенныя, въ совокупности, или отдѣльно, но безъ раздробленія первыхъ, лицамъ всѣхъ сословій, съ передачею покупателямъ административныхъ и хозяйственныхъ своихъ правъ. Заселенныя же земли въ имѣніяхъ, состоящихъ на издѣльномъ положеніи, могутъ быть про-

даны только лицамъ, принадлежащимъ къ потомственному дворянству.

§ 35.

Въ имѣніяхъ, заложенныхъ въ кредитныхъ учрежденіяхъ, или въ частныхъ рукахъ, при продажѣ всей крестьянской земли сельскому обществу, удерживается, при совершеніи акта, изъ общей суммы, слѣдующей помѣщику, долгъ кредитному учрежденію, или частному лицу; въ послѣднемъ случаѣ, однако жъ, тогда только, если долгъ предъявленъ ко взысканію, или кредиторъ заявитъ о своемъ желаніи получить причитающіяся ему деньги.

Долгъ этотъ можетъ также быть переведенъ и на то сельское общество, съ согласія кредитнаго учрежденія, или частнаго кредитора.

§ 36.

Тѣ же правила соблюдаются при продажѣ заселенной земли, въ заложенныхъ имѣніяхъ, лицамъ постороннимъ, съ тою разницею, что въ случаѣ допущенія перевода долга, онъ переводится на покупателя.

§ 37.

При продажѣ крестьянской земли, по частямъ, въ пользу сельскаго общества, или тягловыми участками, въ пользу отдѣльныхъ его членовъ, въ имѣніяхъ, заложенныхъ въ одномъ изъ кредитныхъ учреждений, удерживается при совершеніи акта половина суммы, слѣдующей помѣщику, а въ имѣніяхъ, заложенныхъ въ частныхъ рукахъ, вся сумма сполна и поступаетъ на погашеніе долга; въ послѣднемъ случаѣ, однако жъ, только тогда, если частный долгъ предъявленъ ко взысканію, или кредиторъ заявитъ о своемъ желаніи получить его по частямъ.

§ 38.

Права помѣщика на минеральныя богатства, льса и воды, во всѣхъ вообще земляхъ его имѣнія, кромѣ выкупленныхъ усадебъ.

Минеральныя богатства, находящіяся въ имѣніи и могущія открыться впослѣдствіи, составляютъ полную собственность помѣщика на всѣхъ земляхъ, кромѣ выкупленныхъ крестьянами усадебъ и земель. (Ст. 424 Т. X Св. Зак., изд. 1857 г.).

Примѣчаніе. Возвращеніе земли, отведенной крестьянамъ въ пользованіе, въ полную собственность помѣщика, для разработки

ископаемыхъ богатствъ, производится на основаніи правилъ, изложенныхъ выше (въ 23 § сей главы).

§ 39.

При отведеніи крестьянамъ земли въ пользованіе, помѣщикъ имѣетъ право вырѣзать изъ нея и отмежевать, въ свою полную собственность и исключительное распоряженіе, участки, на которыхъ растетъ лѣсъ или кустарникъ.

Примѣчаніе. Лѣса и кустарники, растущіе на земляхъ, отведенныхъ крестьянамъ для пользованія, могутъ быть вырублены помѣщикомъ.

§ 40.

Воды, прилегающія къ невыкупленнымъ крестьянскимъ усадьбамъ и землямъ, находятся въ ограниченной собственности помѣщика. Ограниченіе это заключается въ томъ, что крестьяне имѣютъ право пользоваться въ тѣхъ водахъ водопоемъ, могутъ мыть въ нихъ бѣлье, выпускать на нихъ птицу и ловить рыбу удочками.

Примѣчаніе. Въ прудахъ и садкахъ, въ которыхъ рыба посажена помѣщикомъ, не дозволяется ловить ее даже удочками.

ГЛАВА IV.

Усадебное устройство крестьянъ.

§ 41.

Подъ крестьянскою усадебною осѣдлостію разумѣется (по смыслу ст. 534, 538 и 582, Т. X. Св. Зак., Уст. Меж., изд. 1857 г.) вся земля, состоящая въ одной окружной межѣ или околлицѣ подъ крестьянскими строеніями, жилыми и холодными избами, сараями, амбарами, овинами, клетями и т. п., подъ проулками, огородами, садами и конопляниками, подъ гумномъ и постояннымъ выгономъ, находящимся въ срединѣ или въ округѣ селенія, или прилегающимъ къ селеніямъ съ одной стороны и употребляемымъ исключительно для выпуска домашняго скота и складовъ всякаго рода.

Въ чемъ заключается усадьба.

1) Усадебныя строенія.

2) Усадебныя земли.

§ 42.

Не причисляются къ усадебной осѣдлости конопляники, огороды и хмѣльники, разведенные въ поляхъ и угодьяхъ, равно какъ и выгоны, не прилегающіе къ селеніямъ и отводимые въ отдаленныхъ мѣстахъ, а также покосы, пахатныя земли и лѣсныя угодья, временно лишь служащія пастбищемъ.

§ 43.

Наибольшее и наименьшее количество земли подъ усадебную осѣдлость имѣеть быть отводимо помѣщикомъ по числу тягловъ, къ каждому селенію приписанныхъ, соображаясь съ мѣстностію, но не менѣе 600 и не болѣе 2400 квадр. саж. на каждое тягло; распределение же по дворамъ или тягламъ всей отведенной такимъ образомъ усадебной земли, предоставляется міру.

Примѣчаніе. Само собою разумѣется, что помѣщикъ можетъ дать и болѣе вышеопределеннаго количества земли, съ согласія, въ этомъ случаѣ, крестьянъ.

§ 44.

Оцѣнка усадебныхъ земель для выкупа производится на тѣхъ же основаніяхъ, какія приняты Комитетомъ для оцѣнки крестьянской земли вообще, а именно, капитальная стоимость усадебной земли выводится посредствомъ капитализаціи оброка, на нея возложеннаго, изъ 6% разчета.

§ 45.

Въ вотчинныхъ уставныхъ грамотахъ, имѣющихъ быть составленными, на основаніи настоящаго положенія, опредѣляется, отдѣльною статьею отъ пашни и угодій, количество и цѣнность усадебной земли, каждому селенію отведенной. И такъ какъ цѣнность опредѣляется оброкомъ, то остатокъ отъ нормальнаго оброка, за вычетомъ изъ него оброчной платы за усадебную землю, остается на пахатной землѣ и угодьяхъ.

§ 46.

Правомъ выкупа усадебъ обществомъ, какъ въ цѣломъ его составѣ, такъ и порознь, могутъ пользоваться только тѣ общества, на которыхъ не состоитъ ни какихъ недоимокъ, какъ въ платежѣ казенныхъ податей, такъ и въ исправленіи повинностей въ пользу помѣщика.

Оцѣнка усадебъ.

Право крестьянъ на приобрѣтеніе усадебъ въ собственность, чрезъ выкупъ.

§ 47.

Каждому домохозяину, принадлежащему къ сельскому обществу, дозволяется выкупить въ личную и потомственную свою собственность землю, состоящую подъ его дворомъ, жилыми и холодными строеніями, подъ его огородомъ, коноплянникомъ, садомъ, гумномъ и подъ пустымъ мѣстомъ, которымъ отдѣляется гумно отъ двора. Но выгонъ, дорога и проулки выкупу въ собственность не подлежатъ и остаются въ общественномъ пользованіи.

Примѣчаніе. Половина суммы, вносимой при выкупѣ усадьбы, въ имѣніяхъ, заложенныхъ въ одномъ изъ кредитныхъ учрежденій, и вся сумма, въ имѣніяхъ, заложенныхъ въ частныя руки, удерживается при совершеніи акта и поступаетъ на погашеніе долга, но въ послѣднемъ случаѣ, только тогда; если частный искъ, будетъ предъявленъ ко взысканію, или кредиторъ заявитъ о своемъ желаніи получить долгъ по частямъ.

§ 48.

Право крестьянъ пользованія ими до выкупа.

Земля, состоящая подъ усадебною осѣдлостію, въ общемъ ея составѣ, предоставляется, впредь до выкупа, въ мірское пользованіе всѣхъ крестьянъ, къ каждому селенію приписанныхъ, съ правомъ разрѣшать новыя на ней постройки и опредѣлять порядокъ возведенія оныхъ, не испрашивая на то согласія вотчинника.

§ 49.

За пользованіе землею до выкупа, состоящею подъ усадебною осѣдлостію крестьянъ, эти послѣдніе обязываются нести повинности или платить оброкъ на правилахъ, изложенныхъ въ главѣ о повинностяхъ.

§ 50.

Выкупъ усадьбъ по утвержденной оцѣнкѣ, вдругъ или постепенно, деньгами или работою.

Помѣщики безвозмездно отказываются отъ своего права на крестьянскія строенія, предоставленнаго имъ ст. 1538, Т. IX, Св. Зак., изд. 1857 г.; строенія эти, со дня введенія настоящаго положенія, признаются собственностію крестьянъ.

§ 51.

Каждому селенію предоставляется право выкупить въ мірскую, нераздѣльную собственность всю землю, отведенную подъ мірскую усадебную осѣдность, въ общемъ ея составѣ,

вознаградивъ вотчинника денежнымъ капиталомъ, исчисленнымъ на основаніи ежегодной платы за пользованіе. Эта плата для выкупа капитализируется по 6% расчету.

§ 52.

Если сельское общество внесетъ единовременно весь выкупной капиталъ за землю отведенную подъ усадебную осѣдность, то ежегодная плата за пользованіе ею немедленно прекращается. Въ случаѣ постепеннаго выкупа земли міромъ, выкупная сумма можетъ быть вносима по частямъ, круглыми суммами, не менѣе 25 р. сер.

Примѣчаніе. Пропорціонально со взносами, дѣлаемыми крестьянами по частямъ при выкупѣ усадебной осѣдности, вычитается изъ платы за пользованіе по 6% на внесенныя суммы, начиная съ слѣдующаго новаго года. По выкупѣ же однихъ усадебъ, складывается пропорціональное количество работъ или оброка, на пр., если положено будетъ 3 р. за усадьбу, то при выкупѣ ея уступается 12 дней работы, разсчитывая рабочій день тягла съ женою въ 25 к. сер.; эти дни должны быть отданы въ каждомъ мѣсяцѣ года, по одному дню въ концѣ мѣсяца.

§ 53.

Удобнѣйшіе способы для выкупа усадебъ.

Оцѣнка отдѣльной усадьбы для выкупа въ личную собственность, производится самими крестьянами, по мірскому приговору. Выкупъ внесенный каждымъ домохозяиномъ, поступаетъ въ пользу помѣщика, и, вслѣдъ затѣмъ, изъ платы, возложенной на мірское общество за пользованіе всею усадебною землею, вычитается по 6% на полученный помѣщикомъ выкупной капиталъ, съ соблюденіемъ правила, изложеннаго выше въ § 52 сей главы. Оцѣнка усадьбы, полагаемая міромъ для выкупа, должна быть не ниже капитализированнаго изъ 6% платежа, причитавшагося съ хозяина, выкупающаго свою усадьбу.

§ 54.

Выкупаемая усадьба, должна состоять въ одной окружной межѣ, но гдѣ мѣстоположеніе того не дозволяетъ, и въ разныхъ мѣстахъ; присемъ улица, раздѣляющая выкупаемую усадьбу на двѣ половины, хотя и не подлежитъ выкупу въ личную собственность, но не составляетъ перерыва выкупаемой усадьбы. Участокъ или участки, выкупаемые въ личную собственность, должны имѣть, по

возможности, форму четвероугольника, и потому домохозяинъ обязанъ поставить свои амбары, сараи и другія строенія въ одну линію, противъ или сзади своего двора. Само собою разумѣется, что, при переносѣ строеній, хозяинъ не въ правѣ застроить ни улицы, ни участка, занятаго чужою усадьбою. Хозяйственныя заведенія, состоящія на значительномъ разстояніи отъ дворовъ, какъ то: кузницы, мельницы и т. п. могутъ оставаться на прежнихъ мѣстахъ, но земля подъ оными выкупу въ личную собственность не подлежитъ.

§ 55.

Перенесеніе крестьянскихъ усадебныхъ строеній.

Крестьянскія усадьбы должны, по возможности, оставаться на тѣхъ мѣстахъ, гдѣ въ настоящее время расположены. Въ тѣхъ же случаяхъ, гдѣ для удобства размежеванія помѣщика съ крестьянами, первый признаетъ необходимымъ перенести усадьбы на новыя мѣста, таковая мѣра можетъ быть допущена, на слѣдующихъ условіяхъ:

1) Если на переселеніе крестьянъ послѣдуетъ обоюдное соглашеніе между ими и помѣщикомъ, то послѣдній обязанъ представить комитету на утвержденіе условіе полюбовной сдѣлки, въ видѣ прибавленія къ вотчинной уставной грамотѣ, которая имѣетъ быть составлена въ каждомъ имѣніи, и утвержденіе сдѣлки предоставляется комитету.

2) Если крестьяне добровольнаго согласія на переселеніе не изъявятъ, то мѣра сія допускается, на нижеслѣдующихъ основаніяхъ: а) помѣщикъ обязанъ войти въ комитетъ съ представленіемъ, въ которомъ должны быть подробно изложены всѣ обстоятельства, вынуждающія его къ перенесенію усадебъ; указано—какія новыя мѣста предполагается отвести крестьянамъ подъ новыя усадьбы; наконецъ, въ какой срокъ предположено имъ перевести крестьянъ и какія приэтомъ онъ намѣревается оказать льготы и пособія. Комитетъ, удостовѣрившись, посредствомъ изслѣдованія, произведеннаго на мѣстѣ, въ необходимости перенесенія, опредѣляетъ окончательно: съ какого срока должно начаться переселеніе, какимъ порядкомъ оно должно быть производимо и въ какой срокъ окончено, утверждаетъ выборъ мѣста подъ новыя усадьбы и опредѣляетъ пособія и льготы въ пользу переселяемыхъ. Присемъ наблюдаются слѣдующія правила: а) огороды и конопляники, расположенные при старыхъ усадь-

21678

бахъ, остаются въ пользованіи крестьянъ не менѣе, какъ на три года; б) переселяемые увольняются отъ обязательныхъ работъ на помѣщика въ продолженіи двухъ мѣсяцевъ, по уборкѣ хлѣба, для перенесенія своихъ строеній; и в) сверхъ сего, помѣщикъ обязанъ на потери, неминуемо сопряженныя съ ломкою строеній, выдать единовременно на всякій переносимый дворъ—отъ 15 до 75 р. сер., съ тѣмъ, чтобы предоставить члену комитета опредѣлить на мѣстѣ, выборъ вознагражденія деньгами или матеріалами, общество же того селенія, къ которому принадлежитъ хозяинъ переносимой усадьбы, обязанъ перенести и поставить строеніе на отведенномъ мѣстѣ, безъ вознагражденія со стороны переселяющагося, непремѣнно въ положенный комитетомъ срокъ, а также въ первый годъ переселенія уволить переселяющагося отъ исправленія лежащихъ на немъ натуральныхъ земскихъ повинностей.

§ 56.

Если бы сами крестьяне изъявили желаніе переселиться на новыя мѣста, то назначеніе сихъ мѣстъ и опредѣленіе условій переселенія предоставляется обоюдному соглашенію между помѣщикомъ и крестьянами. Обязанность правилъ, въ предыдущемъ § изложенныхъ, на таковыя случаи не распространяется.

§ 57.

Право пользованія усадьбами, а равно и выкупа, предоставляется безсрочно-цѣлому обществу до тѣхъ поръ, пока оно несетъ всю, положенную за усадебную землю, повинность и каждому хозяину порознь, до тѣхъ поръ, пока онъ принадлежитъ къ составу общества.

§ 58.

Право пользованія усадьбами, предоставленное обществу, ограничивается тѣми общими полицейскими законами, которыми обезпечивается безопасность и благоустройство въ селеніяхъ.

§ 59.

Право продажи или передачи крестьянами усадьбы членамъ того же сельскаго общества или помѣщику, съ согласія общества, или лицамъ постороннимъ.

Крестьянамъ предоставляется право до выкупа усадьбъ, продавать и уступать ихъ, но не иначе, какъ членамъ того же міра и съ согласія міра, съ тѣмъ, чтобы повинность, по-

ложенная на общество за всю усадебную землю, ни въ чемъ не измѣнялась и оставалась на отвѣтственности всего общества.

§ 60.

Крестьянскому обществу, выкупившему усадебную осѣдлость въ полномъ ея составѣ, дозволяется продать ее въ полномъ составѣ и по частямъ, лицамъ постороннимъ, но помѣщикъ имѣетъ преимущественное право покупки.

§ 61.

Каждому хозяину, выкупившему свою усадьбу въ полную личную собственность, предоставляется право продать или уступить ее, кому пожелаетъ, изъ членовъ того общества, а также помѣщику; но въ этомъ, послѣднемъ случаѣ, не иначе, какъ съ согласія общества.

ГЛАВА V.

Надѣль въ пользованіе крестьянъ землею пахатною и другими угодьями.

§ 62.

Нормальный надѣль крестьянъ усадебной землею, пашнею и угодьями, имѣющій цѣлю обезпечить бытъ мѣстнаго народонаселенія и уплату государственныхъ податей и повинностей помѣщику, опредѣляется по числу тягъ, обусловливаемыхъ числомъ душъ, на основаніи послѣдней 10-й народной переписи; но какъ разнообразіе хозяйственныхъ условій крестьянскаго быта, происходящее отъ различій въ хозяйствѣ, почвѣ, въ способахъ обработки земли и т. д., не допускаетъ однороднаго надѣла, то, по свойству мѣстности, Самарская губернія дѣлится на полосы и полагается для каждой нормальный надѣль на тягло.

Примѣчаніе. Составъ тягла опредѣляется отъ $2\frac{1}{3}$ до $2\frac{2}{3}$ душъ мужескаго пола на каждое тягло; женскихъ же душъ полагается отнюдь не менѣе $2\frac{1}{2}$. Таблица о расчетѣ тягъ при семъ прилагается.

§ 63.

Земля, поступающая въ надѣль крестьянъ, отводится въ общественное пользованіе одно-

Основаніе надѣла по душамъ, тягламъ или работникамъ.

Общія постановленія относительно надѣла крестьянъ пахатною землею и угодьями.

то или нѣсколькихъ селеній, принадлежащихъ одному владѣльцу.

§ 64.

Угодья, отводимыя крестьянамъ, должны, по возможности, оставаться въ постоянномъ ихъ пользованіи, въ однихъ и тѣхъ же, однажды указанныхъ, мѣстахъ, но гдѣ встрѣтится къ тому неудобство, тамъ не воспрещается помѣщику отводить крестьянамъ угодья и временно въ разныхъ мѣстахъ, въ опредѣленномъ количествѣ.

§ 65.

По неимѣнію или недостатку луговъ, можетъ быть отводима въ замѣнъ оныхъ пахатная земля, десятина за десятину.

§ 66.

По малому количеству лѣсовъ, вообще въ Самарской губерніи, надѣль крестьянъ лѣсными угодьями не обязателенъ для помѣщика.

§ 67.

Крестьянамъ отводятся, по возможности, тѣ самыя пахатныя земли и угодья, которыми они теперь пользуются; но для удобнѣйшаго съ ними размежеванія и для округленія участковъ, помѣщикъ имѣетъ право прирѣзать къ своимъ полямъ часть, или даже всю землю, бывшую доселѣ во владѣніи крестьянъ, и въ замѣнъ оной отвести имъ равное количество удобной земли въ другомъ мѣстѣ.

§ 68.

Если бы оказалось, что въ какомъ либо имѣніи количество земли, нынѣ находящейся въ пользованіи крестьянъ, не достигаетъ до нормы надѣла, принятаго въ мѣстности, гдѣ находится то имѣніе, то недостающее количество помѣщикъ обязанъ прирѣзать изъ той земли, которая находится въ его непосредственномъ распоряженіи, сохраняя однако право оставить за собою въ неограниченномъ своемъ пользованіи и полномъ распоряженіи треть всей своей земли, въ имѣніи состоящей; если въ дополненіе надѣла, по мѣстнымъ обстоятельствамъ, вотчинникъ вынужденъ будетъ прирѣзывать крестьянамъ лѣсъ, то комитету предоставляется рѣшить, по мѣстнымъ соображеніямъ, за какое количество пашни должна быть принята десятина лѣсу,

если не послѣдуетъ на то обоюднаго соглашенія между помѣщикомъ и крестьянами.

§ 69.

Земля, отведенная мѣрскому обществу, принимаетъ названіе крестьянской, отдѣляется отъ помѣщичьей межевыми знаками и оставляется въ общественномъ пользованіи крестьянъ до тѣхъ поръ, пока общество несетъ положенную за ту землю повинность. Особыхъ плановъ на эту землю не выдается впредь до выкупа оной, въ цѣлости или по частямъ, всѣмъ обществомъ, или по частямъ членами онаго. Выдача плановъ и купчихъ крѣпостей производится на счетъ покупателейъ.

§ 70.

Увеличеніе или уменьшеніе поземельнаго надѣла, равно какъ обмѣнъ участковъ крестьянской земли на господскую, со дня введенія въ дѣйствіе настоящаго положенія, допускается не иначе, какъ по обоюдному соглашенію между крестьянами и вотчинникомъ, съ утвержденія уѣзднаго присутствія. О каждой таковой перемѣнѣ составляется дополнительное постановленіе, прилагаемое къ вотчинной грамотѣ.

§ 71.

Въ случаѣ раздѣла или продажи имѣнія по частямъ, крестьянская земля, отведенная въ общественное пользованіе крестьянамъ, не подлежитъ раздробленію и оставляется въ неприкосновенной цѣлости до тѣхъ поръ, пока общество отъ нея не откажется.

§ 72.

Со введеніемъ въ дѣйствіе сего положенія, помѣщикъ не обязанъ дѣлать дополнительныя нарѣзки на прибылыя души, ни обмѣнивать поля и угодья на другія, по требованію крестьянъ. Срочно-обязанные крестьяне не могутъ домогаться уменьшенія поземельнаго надѣла и повинностей подъ предлогомъ убыли душъ, или по другимъ причинамъ.

§ 73.

Если по истеченіи переходнаго состоянія, вслѣдствіе выхода нѣкоторыхъ крестьянъ, общество откажется отъ дальнѣйшаго содержанія части отведенной въ пользованіе его земли, то земля сія возвращается въ полное

распоряженіе помѣщика и прирѣзывается къ его гранямъ.

§ 74.

Нормальный надѣлъ землею по полосамъ губерніи.

Самарская губернія дѣлится на семь полосъ:

1) Ставропольскій уѣздъ въ полномъ составѣ.

2) Сѣверная часть Самарскаго уѣзда, прилегающая къ границѣ Казанской губерніи, до праваго берега рѣки Самары.

3) Уѣзды Бугульминскій, Бугурусланскій, сѣверная часть Бузулукскаго уѣзда, начиная съ сѣвера отъ границъ Бугурусланскаго уѣзда къ в. отъ рѣки Усаклы до впаденія ея въ рѣчку Боровку, прямымъ направленіемъ на ю. къ рѣкѣ Токъ, по этой рѣкѣ до впаденія ея въ рѣку Самару и далѣе по рѣкѣ Самарѣ къ з. до границъ Самарскаго уѣзда. Южная часть Самарскаго уѣзда между лѣвымъ берегомъ рѣки Самары и границы Николаевскаго уѣзда. С. з. часть Николаевскаго уѣзда отъ границы Самарскаго уѣзда при впаденіи рѣчки Вязовки въ рѣку Мочу, вверхъ по теченію Вязовки до вершины ея, оттуда, по прямому направленію, на ю. къ рѣкѣ Большому Иргизу, потомъ по теченію сей рѣки до впаденія ея въ Волгу.

4) Остальная, т. е., ю. в. часть Бузулукскаго уѣзда и остальная, т. е., ю. в. часть Николаевскаго уѣзда.

5) Ново-Узенскій уѣздъ, между р. Волгою и линіею, соединяющею вершины Большаго-Кушума и Малаго-Узена.

6) Между этою линіею и по рѣчку Семениху, до впаденія ея въ рѣчку Алтату.

7) Отъ этой же рѣчки къ в. и ю. остальная часть Ново-Узенскаго уѣзда.

Затѣмъ, нормальный надѣлъ пахатною, сѣнокосною и усадебною землею на тягло по-
становляется:

въ 1-й полосѣ	8	десят.
— 2-й ———	9	—
— 3-й ———	10	—
— 4-й ———	12	—
— 5-й ———	15	—
— 6-й ———	17	—
— 7-й ———	22	—

§ 75.

Въ общее число нормальнаго надѣла включается усадебная земля и покосы; но помѣщику предоставляется право отдѣлить количество этого надѣла, въ слѣдующихъ размѣрахъ: а) для усадьбы отъ 600 до 2400 кв. саж. (смотри главу IV, § 45); б) для покосовъ отъ $1\frac{1}{2}$ до $1\frac{1}{2}$ десятины на тягло.

Примѣчаніе. При составленіи уставной грамоты, помѣщикъ обязанъ обозначить сколько именно отводится земли подъ усадьбу, покосъ и подъ пашню.

§ 76.

Право сельскаго общества на крестьянскую землю ограничивается непосредственнымъ пользованіемъ, какъ то: посѣвомъ всякаго рода хлѣбныхъ, огородныхъ растеній и травъ, сѣнокошеніемъ и пастью скота, разведеніемъ лѣса, рубкою дровъ (:если обществу отведены будутъ въ исключительное пользование лѣсные участки:), добываніемъ глины, извести, торфа, камня и другихъ ископаемыхъ; постройкою жилыхъ избъ и хозяйственныхъ строеній всякаго рода и учрежденіемъ новыхъ поселеній.

Примѣчаніе. Само собою разумѣется, что симъ не нарушается выговоренное въ пользу помѣщика право на добываніе ископаемыхъ всякаго рода на выкупленныхъ имъ участкахъ крестьянской земли, какъ это объяснено въ III главѣ.

§ 77.

Обществу воспрещается сдавать пашню безъ согласія помѣщика постороннимъ лицамъ.

§ 78.

Общество можетъ сдавать земли подъ пастбища и покосъ, не испрашивая на то согласія помѣщика.

§ 79.

Сельскому обществу, а равнымъ образомъ и отдѣльнымъ членамъ его, воспрещается устраивать самимъ, или давать дозволеніе постороннимъ лицамъ, безъ разрѣшенія помѣщика, на устройство ярмарокъ, базаровъ, пристаней, питейныхъ домовъ на не выкупленныхъ въ общественную или личную соб-

Опредѣленіе правъ крестьянскаго общества и членовъ его на пользованіе отведенною имъ землею.

ственность земляхъ, а равно устраивать перевозки, мосты, плотины, гати, мельницы и всякія хозяйственныя и фабричныя заведенія, приводимыя въ движеніе водой, и пользоваться рыбною ловлею на водахъ, находящихся въ границахъ невыкупленныхъ земель.

§ 80.

Сельскому обществу предоставляется право выкупать въ полную и неограниченную собственность крестьянскую землю: а) въ общемъ ея составѣ, независимо отъ воли помещика; и б) по частямъ, не иначе, какъ съ согласія помещика. Для опредѣленія выкупа, положенный на ту землю оброкъ, капитализируется изъ 6%.

Примѣчаніе. Въ случаѣ выкупа всей земли обществомъ, обязательныя отношенія его къ помещику прекращаются.

§ 81.

Выгонъ и луга не подлежатъ къ выкупу въ личную собственность отдѣльныхъ членовъ общества.

§ 82.

Землю, выкупленную въ полномъ ея составѣ или по частямъ, общество можетъ продать кому пожелаетъ, но помещикъ имѣетъ, преимущественное предъ другими покупателями, право пріобрѣсти ее.

§ 83.

Членамъ сельскаго общества предоставляется право выкупать въ личную, полную и неограниченную собственность отдѣльные тягловые участки, за исключеніемъ выгона, луговъ и лѣсныхъ угодій, если таковыя будутъ отведены въ пользованіе міра. Обязательныя отношенія этихъ членовъ къ помещику въ такомъ случаѣ прекращаются, но сохраняются всѣ лежащія на нихъ обязанности въ отношеніи къ правительству и къ обществу, къ которому они принадлежатъ. Выкупаемые участки должны вырѣзываться изъ крестьянской земли, на счетъ покупателей, по назначенію міра; для опредѣленія выкупной суммы за тягловый участокъ, капитализируется тягловый оброкъ изъ 6%.

Примѣчаніе. Если отдѣльный членъ общества выкупилъ въ личную свою собственность тягловой участокъ, и вмѣстѣ съ тѣмъ,

остаётся членомъ того же общества, то онъ не имѣетъ права безъ разрѣшенія міра продать пахатную землю выкупленнаго участка постороннимъ лицамъ. Но если, выкупая участокъ, онъ выходитъ изъ общества (смотри пун. 2, § 12, главы II), то онъ можетъ продать пахатную землю кому пожелаетъ, причѣмъ помѣщику предоставляется преимущественное право покупки. Относительно же продажи усадьбы, выкупленной въ общемъ составѣ тягловаго участка, выкупившій подчиняется правиламъ, изложеннымъ въ главѣ IV.

§ 84.

Крестьянскимъ обществамъ дозволяется выкупать пашню и угодья, отданныя имъ въ пользованіе, отдѣльно отъ усадебной земли, но не иначе, какъ съ согласія помѣщика.

§ 85.

Отдѣльному лицу, члену крестьянскаго общества, выкупъ участка пахатной земли, состоящей въ его пользованіи, отдѣльно отъ усадьбы—допускается въ томъ только случаѣ, если помѣщикъ добровольно откажется отъ повинности, получаемой имъ съ той усадьбы, и оставитъ ее въ общественное пользованіе мірскаго общества, или если общество согласится оставить ту усадьбу за собою и нести установленную за нея, въ пользу помѣщика, повинность.

§ 86.

Исчисленные въ предыдущихъ параграфахъ сего положенія права, подлежатъ слѣдующимъ ограниченіямъ:

а) Крестьянамъ воспрещается безусловно закладывать и отчуждать, какимъ бы то ни было образомъ, землю, отведенную имъ въ пользованіе.

б) Измѣнять самопроизвольно введенный порядокъ обработки полей или сѣвооборотъ, учащать посѣвы, сокращать сроки, положенные для отдыха земли, увеличивать поля распашкою луговъ или лѣсныхъ угодій, увеличивать рубку лѣса, если гдѣ либо отведены будутъ въ исключительное пользованіе крестьянъ лѣсные участки, раздѣленные на лѣсо-сѣки. Въ случаѣ, если бы крестьяне признали для себя полезнымъ отступить въ чѣмъ либо отъ установленнаго этою статьею порядка, то они обязаны испросить на то согласія вотчинника. Въ случаѣ отказа съ его

стороны, мірское общество можетъ войти о томъ съ ходатайствомъ въ уѣздное присутствіе, которое, выслушавъ возраженіе вотчинника, дѣлаетъ окончательное положеніе въ отмѣну или подтвержденіе подлежащихъ статей вотчинной грамоты.

§ 87.

Право возведенія хозяйственныхъ строеній съ согласія общества и помѣщика.

Для устройства новыхъ поселеній или выселковъ за чертою усадебной земли, мірское общество обязано испросить согласіе помѣщика, и вслѣдъ за тѣмъ, представить приговоръ свой на утвержденіе уѣзднаго присутствія.

Примѣчаніе. Относительно возведенія построекъ на усадебной землѣ. (См. главу IV.)

§ 88.

Земля, поступающая подъ новое поселеніе изъ-подъ пашни или угодій, отведенныхъ крестьянамъ въ пользованіе, не облагается особою платою и отдѣльно отъ всей крестьянской земли, выкуплена быть не можетъ.

Г Л А В А VI.

Повинности крестьянъ.

ОТДѢЛЕНІЕ I.

Казенныя повинности.

§ 89.

Подушный окладъ.

Платежъ подушнаго оклада по числу душъ, входящихъ въ составъ крестьянскаго общества, остается на отвѣтственности крестьянъ.

§ 90.

Сборъ денегъ при сдачѣ рекрутъ.

Всѣ рекрутскіе сборы уплачиваются крестьянами.

§ 91.

Денежные земскіе сборы:

- а) общій или государственный,
- б) мѣстный или губернской,
- в) частный или дворянскій.

Денежные земскіе сборы государственный и губернской, а именно: 1) сборъ почтовый; 2) дорожный; 3) на содержаніе управленія, т. е., на содержаніе земской полиціи, судовъ

и слѣдственныхъ приставовъ; 4) сборъ этапный; 5) на содержаніе арестантскихъ ротъ гражданскаго вѣдомства и исправительныхъ, при гарнизонныхъ и линейныхъ баталіонахъ учрежденныхъ, отдѣленій; 6) на воинскія потребности; 7) на помѣщеніе и содержаніе мѣстнаго гражданскаго управленія; 8) на расходы въ отношеніи хозяйства и медицинской полиціи въ городахъ и селеніяхъ; и 9) на платежъ страховыхъ денегъ при пересылкѣ черезъ почту, суммъ государственныхъ и губернскихъ земскихъ повинностей,—перелажаются съ душъ на землю и помѣщики участвуютъ въ ономъ по количеству десятинъ, остающихся въ ихъ полной собственности и неограниченномъ распоряженіи, а крестьяне по количеству десятинъ, отведенныхъ въ ихъ пользованіе.

§ 92.

При переложеніи земскаго денежнаго сбора на землю, на основаніи принятыхъ комитетомъ цифръ нормальнаго надѣла въ каждой изъ семи полосъ губерніи, принимается, что одна десятина первой полосы равняется $1\frac{1}{8}$ д. второй; $1\frac{1}{4}$ д. третьей; $1\frac{1}{2}$ д. четвертой; $1\frac{7}{8}$ д. пятой; $2\frac{1}{8}$ д. въ шестой и $2\frac{3}{4}$ д. седьмой полосы.

§ 93.

Денежная повинность по части народнаго продовольствія (по ст. 14, § 1, Св. Зак. Т. IV Уст. о зем. пов.), остается на отвѣтственности крестьянъ.

§ 94.

Частныя или дворянскія денежныя земскія повинности, какъ-то: денежный сборъ на содержаніе канцелярій при дворянскихъ депутатскихъ собраніяхъ и предводителяхъ дворянства; на починку, отопленіе и освѣщеніе домовъ, занимаемыхъ дворянскими собраніями; на содержаніе дворянскихъ опекъ, сверхъ суммъ, отпускаемыхъ на сіе изъ Государственнаго Казначейства; на выписку Сенатскихъ вѣдомостей для предводителей дворянства; на пенсіи и единовременныя пособія чиновникамъ; канцелярій при дворянскихъ депутатскихъ собраніяхъ, предводителей дворянства и дворянскихъ опекъ; на платежъ страховыхъ денегъ при пересылкахъ по почтѣ суммъ частныхъ повинностей дворянскихъ имѣній и вообще всѣ расходы, которые покрываются сборами по постановленію дво-

рянства, остаются на отвѣтственности помѣщиковъ и платятся по количеству земель, остающихся въ неограниченномъ владѣніи и распоряженіи. (Ст. 14, §§: II, III, IV, VI, VII и VIII, Т. IV, Св. Зак., Уст. о зем. пов., изд. 1857 г.)

Примѣчаніе. При платежѣ помѣщиками дворянскихъ денежныхъ сборовъ, по количеству остающейся въ ихъ собственности земли, соблюдаются правила, изложенныя въ § 91 сей главы.

§ 95.

Суммы, вносимыя на содержаніе воспитанниковъ Самарской губерніи въ строительномъ училищѣ главнаго управленія путей сообщенія и публичныхъ зданій, и выдаваемыя имъ на путевыя издержки до С.Петербурга и обратно, на обмундированіе, инструменты и книги, по окончаніи курса ученія, относятся на отвѣтственность помѣщиковъ.

§ 96.

Въ исправленіи мѣстной дорожной натуральной повинности, помѣщики участвуютъ только доставкою матеріаловъ, какъ-то: лѣса, фашичника, соломы и желѣза, необходимыхъ для устройства или поправокъ мостовъ на проселочныхъ дорогахъ, не входящихъ въ дорожное росписаніе и пролегающихъ чрезъ помѣщичьи земли, какъ находящіяся въ ихъ непосредственномъ распоряженіи, такъ и въ отведенныхъ крестьянамъ въ пользованіе.

§ 97.

Затѣмъ, всѣ натуральныя повинности отбываются крестьянами, на которыхъ возлагается и вся отвѣтственность за невыполненіе сихъ повинностей.

§ 98.

Относительно исполненія рекрутской натуральной повинности, постановляются слѣдующія правила:

1) Рекрутская повинность исполняется срочно-обязанными крестьянами по-очереди; но замѣченные міромъ въ дурномъ поведеніи, нерадѣніи къ хозяйству, въ неисправномъ платежѣ и исполненіи повинностей казенныхъ, помѣщичьихъ и общественныхъ, а равнымъ образомъ, порочные, могутъ быть сда-

Повинности натуральныя.

ваемы міромъ въ рекруты и безъ очереди, а также и въ счетъ будущихъ наборовъ, съ утвержденія помѣщика. Если же помѣщикъ не изъявитъ согласія на приговоръ міра, то общество можетъ обратиться въ уѣздное присутствіе, которому предоставляется право утвердить или отвергнуть тотъ приговоръ.

2) Всѣ рекрутскія квитанціи за крестьянъ, поставленныхъ въ рекруты, до введенія настоящаго положенія, принадлежатъ міру; а міръ платитъ подати и исправляетъ повинности, лежащія на отданномъ въ рекруты, впредь до новой ревизіи.

3) Помѣщикъ имѣетъ право, во все время переходнаго состоянія, нерадивыхъ и порочныхъ крестьянъ сдавать въ рекруты или отдавать на распоряженіе Правительства, но не иначе, какъ съ утвержденія присутствій, кои будутъ образованы по уѣздамъ.

4) Крестьянамъ предоставляется за себя нанимать въ рекруты людей всѣхъ сословій.

Примѣчаніе. Право это не распространяется на людей, поступающихъ въ рекруты не по очереди, а по мірскому приговору, утвержденному помѣщикомъ, или уѣзднымъ присутствіемъ, за дурное поведеніе, нерадѣніе къ хозяйству, неплатежъ и неисполненіе повинностей казенныхъ, мірскихъ и общественныхъ.

Примѣчаніе. Крестьянинъ, представившій рекрутскую квитанцію или выставившій за себя охотника, не только освобождается отъ рекрутской повинности, но и пріобрѣтаетъ полную личную свободу.

§ 99.

Для выполненія рекрутской повинности, принимается за отдѣльный рекрутскій участокъ, отдѣльно каждое сельское общество, какъ оно опредѣлено въ VIII главѣ сего положенія.

§ 100.

Раскладка денежныхъ повинностей и исполненіе натуральныхъ производится по мірскимъ приговорамъ и остается на круговой отвѣтственности міра, (въ отмѣну статей 282, 283, 285 и 286, Т. V, Св. Зак., Уст. о подат., изд. 1857 г.)

Способъ раскладки ихъ.

§ 101.

Сельскіе начальники, избранные міромъ, на основаніи сего положенія, равно какъ и тѣ члены общества, которые, на основаніи § 113 II отдѣленія, VI главы, приняли на себя, по соглашенію съ помѣщикомъ, исправленіе безсмѣнныхъ должностей при его хозяйствѣ, какъ то: бурмистровъ, приказчиковъ, полѣсовныхъ, пастуховъ и другихъ, несутъ денежныя повинности наравнѣ съ прочими членами того общества, но освобождаются лично отъ исполненія натуральныхъ и казенныхъ повинностей, до тѣхъ поръ, пока состоятъ въ должности.

§ 102.

Взиманіе денежныхъ и натуральныхъ повинностей производится по приговору и раскладкѣ міра, избранными членами его, по правиламъ, которыя для этого постановлены въ главѣ VIII, и тѣми же членами вносятся въ уѣздное казначейство, а квитанціи представляются міру.

§ 103.

На общество возлагается обязанность охранять своихъ членовъ отъ незаконныхъ требованій и сборовъ и предоставляется право: или непосредственно обращаться, въ случаѣ надобности, къ подлежащему начальству, или прибѣгать къ ходатайству посредствомъ помѣщика, если онъ изъявитъ на это согласіе.

§ 104.

Такъ какъ исполненіе денежныхъ и натуральныхъ казенныхъ повинностей обезпечивается отводомъ крестьянамъ земли въ пользованіе и круговою порукою всего общества тѣхъ крестьянъ, то всякая въ этомъ отвѣтственность помѣщиковъ предъ правительствомъ слагается. (Статьи 389, 390, 433, 672, 673, 674, 675, 676, 677, 678, 679 и 681, V Т. Св. Зак., Уст. о подат., изд. 1857 г., отмѣняются.)

Примѣчаніе. Правило сіе не относится до тѣхъ членовъ сельскаго общества, которые, принявъ на себя, по соглашенію съ помѣщикомъ, исправленіе безсмѣнныхъ должностей при его хозяйствѣ, на основаніи § 113 II отд., главы VI, освобождаются отъ власти, предоставленной обществу надъ членами своими. Отвѣтственность въ платежѣ за нихъ

Порядокъ взиманія.

Обезпеченіе исправнаго выполненія круговою отвѣтственностію сельскаго общества.

податей и земскихъ сборовъ возлагается на помѣщика, до тѣхъ поръ, пока помянутые лица состоятъ на его службѣ, обезпечивается тѣми же мѣрами взысканія, которыя изложены въ отмѣненныхъ симъ параграфомъ статьяхъ V Т. Св. Законовъ. Помѣщикъ обязанъ ежегодно представлять въ уѣздное присутствіе этимъ лицамъ списки.

ОТДѢЛЕНІЕ II.

Повинности къ помѣщику.

§ 105.

За отведенную крестьянамъ землю усадебную, пахатную и угодья, они обязываются, пока земля сія находится въ ихъ пользованіи, исправлять, въ отношеніи къ помѣщику, опредѣленные симъ положеніемъ повинности.

§ 106.

Въ каждомъ имѣніи, по количеству отведенной крестьянамъ въ пользованіе земли и по числу состоящихъ въ ономъ, по послѣдней ревизіи, душъ, устанавливается неизмѣнное количество тягловыхъ участковъ и тяглы, (какъ сказано въ главѣ V). Всѣ повинности въ пользу помѣщика опредѣляются съ тягловаго участка.

§ 107.

Существующій, въ большей части имѣній Самарской губерніи, обычай накладывать, по распоряженію вотчинныхъ конторъ, полутягла и тягла, а равно и увольнять изъ тягла, по достиженіи мужчинами и женщинами опредѣленнаго возраста, отмѣняется, со дня введенія въ дѣйствіе настоящаго положенія. Накладка и складка тяглы, равно какъ и подраздѣленіе тягла на полутягла, предоставляется на волю общества. Причемъ, само собою разумѣется, повинности не измѣняются.

§ 108.

Всѣ натуральные поборы, существующіе въ большинствѣ имѣній, навсегда отмѣняются.

Общія правила.

§ 109.

Повинности въ пользу помѣщика исправляемыя крестьянами, по числу положенныхъ въ каждомъ обществѣ тягль, допускаются въ двойкой формѣ: 1) поденной работы или барщины; 2) денежнаго оброка.

§ 110.

Денежная повинность, для оброчныхъ крестьянъ, опредѣляется въ двадцать пять руб. сер. съ тягла.

§ 111.

Помѣщику предоставляется право изъ двадцати пяти руб. оброка отнести одну часть на усадьбу, а другую на пахатную землю и угодья, но съ тѣмъ, чтобы часть оброка, отнесеннаго на усадьбу не превышала пяти руб.

Въ вотчинной грамотѣ должно быть означено—какая именно часть оброка относится на усадьбу и какая на пашню съ угодьями.

§ 112.

Для того, чтобы однажды опредѣляемая плата за землю была неизмѣнна и не могла ни повышаться, ни понижаться, оброкъ долженъ быть соразмѣряемъ съ цѣнностію серебрянаго рубля, независимо отъ повышенія или пониженія ассигнацій.

§ 113.

Подъ крестьянскими работами, которыхъ вотчинникъ вправе требовать отъ крестьянъ, состоящихъ на издѣльномъ положеніи, разумѣются собственно сельско-хозяйственныя работы, какъ то: хлѣбопашество, косьба и уборка сѣна, молотьба, очистка и ссыпка зерна, уходъ за рогатымъ скотомъ, лошадьми, овцами, рубка и заготовленіе дровъ, разныя строительныя и земляныя работы, подводы, караулы и т. п. Къ обязательнымъ работамъ вовсе не причисляются: работы фабричныя, заводскія и безсмѣнное исправленіе одними и тѣми же лицами разнаго рода должностей для потребностей вотчиннаго хозяйства и управленія, какъ то: приказчиковъ, старость, или бурмистровъ, конторщиковъ, нарядчиковъ, ключниковъ, конюховъ, пастуховъ, овчарей, скотниковъ, полѣсовщиковъ и т. д.; во всѣ такого рода работы и должности, требующія безсмѣннаго исправленія, опредѣлен-

Повинность денежная (оброкъ).

Повинность натуральная (поденная работа).

ныхъ обязанностей, крестьяне могутъ быть назначены не иначе, какъ по обоюдному съ ними соглашенію вотчиннаго начальства. Если же случится въ помѣщичьей усадьбѣ, лѣсахъ, или степяхъ пожаръ, или приключится другое бѣдствіе, то крестьяне обязаны содѣйствовать къ прекращенію пожаровъ и подавать помощь въ другихъ бѣдствіяхъ бесплатно и по первому требованію самого помѣщика, или его управляющаго, или старосты.

§ 114.

Размѣръ повинностей, основанный на цѣнности усадьбъ, поземельныхъ угодій и промышленныхъ выгодъ мѣстности.

При введеніи въ дѣйствіе настоящаго положенія, крестьяне надѣляются во всѣхъ полосахъ Самарской губерніи землею, хотя и не въ одинаковомъ количествѣ относительно числа десятинъ, но въ равномъ въ томъ смыслѣ, что въ каждой полосѣ имъ отводится такое количество земли, которое необходимо для обезпеченія ихъ быта, а потому опредѣленный симъ положеніемъ размѣръ повинностей, какъ денежныхъ, такъ и натуральныхъ полагается во всѣхъ полосахъ губерніи одинаковый.

§ 115.

Въ имѣніяхъ же, гдѣ крестьяне пользовались большимъ количествомъ земли и угодій, нежели какое постановлено комитетомъ, вотчиннику предоставляется право отрѣзать лишнюю землю въ свою пользу, или, по взаимному соглашенію съ крестьянами, оставить ее въ пользованіи ихъ и назначить за нее, особо, извѣстное число рабочихъ дней въ году, или денежный оброкъ.

§ 116.

Порядокъ отправленія повинностей:

а) Денежныхъ.

Оброкъ вносится въ господскую контору выборными отъ крестьянъ, въ присутствіи мірскаго старосты, или одного изъ старшинъ, подъ росписку отъ вотчинника, или его повѣреннаго, или подъ квитанцію почтовой конторы, если оброкъ пересылается по почтѣ. Росписки или квитанціи, выданныя на имя цѣлаго общества, хранятся на ответственности мірскаго старосты. Росписки эти, или квитанціи почтовой конторы служатъ доказательствомъ въ уплатѣ оброка.

Примѣчаніе. Желаящій получить паспортъ на отлучку поступаетъ, какъ опредѣлено въ главѣ II, въ § 16.

§ 117.

б) *Натуральныя.*

Каждое тягло должно отрабатывать въ недѣлю по два дня мужскихъ конныхъ, въ теченіи всего года, и по два дня женскихъ, отъ 1-го Мая до 1-го Октября; въ остальное время года женщины работаютъ одинъ день въ недѣлю. Если въ назначенный для работы день случится праздникъ, то работа въ этотъ день не производится, а крестьяне, вмѣсто того, должны работать слѣдующій за праздникомъ день; изъ сего исключаются 6 дней Пасхи, три дня сырной недѣли и три дня Рождества Христова, за которые помѣщикъ не вправѣ требовать отработки.

§ 118.

Помѣщикъ имѣетъ право распредѣлять порядокъ отбыванія обязательныхъ работъ и, по своему усмотрѣнію, назначить работу или одною третью тяглы ежедневно, или половиною ихъ четыре дня въ недѣлю, или наконецъ всѣми тяглами два дня въ недѣлю. Порядокъ этотъ, а равно дни, назначаемые для отработки на помѣщика, опредѣляются въ вотчинной грамотѣ и могутъ быть измѣнены только съ разрѣшенія уѣзднаго присутствія или по соглашенію съ крестьянами. Вотчинникъ можетъ увольнять крестьянъ отъ обязательныхъ работъ въ ненастное время, но не можетъ заставлять отрабатывать эти дни безъ ихъ на то согласія.

§ 119.

Никакія увольненія отъ отработки очереднаго дня, безъ согласія вотчинника, по причинѣ болѣзни, или домашнихъ слѣшныхъ занятій, или по какимъ нибудь другимъ причинамъ, не допускаются. Положенное число тяглы должно быть на работѣ и нарядъ на работы за больныхъ, беременныхъ женщинъ, родившихъ и отсутствующихъ, возлагается на отвѣтственность общества.

§ 120.

Временное увольненіе отъ работъ, въ случаѣ пожара, отъ котораго сгорѣла цѣлая деревня, или большая ея часть, въ случаѣ наводненія или инаго бѣдствія, допускается помѣщикомъ, съ тѣмъ, чтобы отданные крестьянамъ дни были зарабатываемы крестьянами при первой возможности; лѣтніе-лѣтомъ, зимніе-зимой. Въ случаѣ несогласія помѣ-

щика на временное освобожденіе крестьянъ отъ работъ, споръ рѣшается уѣзднымъ присутвіемъ.

§ 121.

На работу должны выходить: мужчины не моложе 17 лѣтъ и не старѣе 50, дѣвицы и женщины не моложе 16 и не старѣе 45 лѣтъ, съ потребными для работъ упряжью и орудіями, какъ опредѣлено въ урочномъ положеніи.

§ 122.

Нарядъ на работу дѣлается всегда въ господской конторѣ съ вечера, на канунѣ дня, на который назначаются работы, въ присутствіи мірскаго старосты или одного изъ старшинъ. Крестьяне высылаются на работу нарядчикомъ и по окончаніи дня, въ присутствіи мірскаго старосты или одного изъ старшинъ, распорядитель отдаетъ отчетъ въ конторѣ о числѣ неявившихся на работу мужчинъ и женщинъ, что тутъ же записывается въ особой графѣ рабочаго журнала. Помѣщикъ не обязывается вести помянутаго учета днямъ; но въ такомъ случаѣ онъ лишается права требовать вознагражденія за прогульные дни, въ случаѣ предьявленія спора со стороны крестьянъ. Само собою разумѣется, что во время рабочаго дня, помѣщикъ или распорядитель работъ властенъ перевести крестьянъ съ одной работы на другую, съ тѣмъ, чтобы, въ подобномъ случаѣ, урочное положеніе къ работѣ не примѣнялось и отработанный день считался за выполненный урокъ.

Примѣчаніе. Крестьянинъ, выполнившій свой урокъ, не можетъ быть въ тотъ же день переведенъ на другую работу.

§ 123.

Всѣ работы въ пользу помѣщика исправляются на основаніи прилагаемаго урочнаго положенія. Работы, въ немъ не упомянутыя, производятся безъ уроковъ и каждый, на таковой работѣ проведенный день, зачисляется заработаннымъ.

§ 124.

Продовольствіе крестьянъ и ихъ лошадей, какъ на всѣхъ работахъ, такъ и въ отправленіи обозовъ, должно быть на счетъ крестьянъ и на ихъ попеченіи; они отвѣчаютъ также

за исправность сбруи, пологовъ и за сохраненіе хлѣба и всякой другой клади, при перевозкѣ.

§ 125.

Переходъ съ издѣльнаго положенія на оброкъ.

Крестьянамъ, состоящимъ на барщинѣ, предоставляется право переходить на оброкъ, не испрашивая на то согласія вотчинника, но съ соблюденіемъ слѣдующихъ правилъ:

а) Переходить на оброкъ могутъ цѣлыя селенія и общества, такъ и отдѣльныя семьи, съ тѣмъ, чтобы каждый домъ, составляющій одно нераздѣльное хозяйство, переходилъ на оброкъ въ полномъ своемъ составѣ, не оставляя ни одного тягла на издѣльи.

б) Желающіе перейти на оброкъ хозяева должны: 1) предупредить о томъ вотчинника въ началѣ Декабря, чтобы поступить на новое положеніе съ начала года; 2) поручиться другъ за друга круговою отвѣтственностію въ платежѣ оброка на будущее время; 3) внести причитающійся съ нихъ, по числу тяглы, оброкъ за весь первый годъ впередъ; и 4) на слѣдующіе года вносить его впередъ за полгода, а именно: 1-го Января и 1-го Юля.

в) Перешедшіе на оброкъ дома, составляютъ, по отношенію къ связывающей ихъ взаимной круговой порукѣ, отдѣльное общество и особый кругъ и за неисправность ихъ въ платежѣ оброка, остальные члены мірскаго общества, состоящіе на барщинѣ, не отвѣчаютъ.

г) Затѣмъ, дальнѣйшій переходъ другихъ хозяевъ съ барщины на оброкъ совершается подъ условіемъ, чтобы общество оброчниковъ приняло ихъ въ свой составъ и за нихъ поручилось.

§ 126.

Условія, исчисленныя въ предъидущемъ 125 §, допускаются единственно въ видахъ обезпеченія исправнаго взноса денежнаго оброка, а потому они обязательны только для крестьянъ, и помѣщикъ имѣетъ полное право, для обезпеченія перехода на оброкъ, не требовать ихъ исполненія.

§ 127.

Со дня введенія въ дѣйствіе настоящаго положенія, переходъ крестьянъ съ оброка на обязательную барщину, безусловно прекращается и установленное количество обязательныхъ работъ, ни подъ какимъ предлогомъ, не можетъ быть увеличено.

Примѣчаніе. Само собою разумѣется, что симъ не воспрещается вотчиннику нанимать крестьянъ для разныхъ работъ за денежную плату, или за предоставленіе имъ какихъ либо особенныхъ выгодъ; но такого рода условія могутъ быть заключаемы: во первыхъ, не иначе, какъ по совершенно добровольному между ими соглашенію, безъ всякаго принужденія; во вторыхъ, не на всегда, а на срокъ, не далѣе трехъ лѣтъ, съ правомъ, по истеченіи срока, возобновить ихъ, по обоюдному соглашенію.

§ 128.

Обезпеченіе исправности отправленія повинностей круговою отвѣтственностію сельскаго общества и мѣрами взысканія съ неисправныхъ.

Каждое сельское общество, отвѣчая круговою порукою предъ правительствомъ и передъ вотчинникомъ за платежъ и за исполненіе всѣхъ повинностей, денежныхъ и натуральныхъ, казенныхъ и частныхъ, пользуется правомъ: нерадивыхъ и неисправныхъ крестьянъ подвергать тѣлеснымъ наказаніямъ въ той мѣрѣ и съ соблюденіемъ условій, какія постановлены въ главѣ VIII о сельскихъ обществахъ; отдавать ихъ въ опеку благонадежнымъ хозяевамъ; въ заработки по контрактамъ, съ соблюденіемъ правилъ, какія ниже въ главѣ VIII постановлены; подвергать конфискаціи и продажѣ части ихъ движимаго имущества; отбирать у нихъ, для передачи другимъ членамъ, того же общества, участки пахатной земли и луговъ, не сгоняя ихъ съ усадебной земли; неисправимыхъ отдавать въ рекруты въ зачетъ будущихъ наборовъ и продавать квитанціи желающимъ; негодныхъ отдавать въ военную службу безъ зачета; для приведенія въ исполненіе этихъ двухъ мѣръ требуется согласіе помѣщика или утвержденіе уѣзднаго присутствія. Сверхъ сего, міру предоставляется право негодныхъ своихъ членовъ ссылатъ на поселеніе, но не иначе, какъ съ разрѣшенія уѣзднаго присутствія.

§ 129.

Изъ денегъ, вырученныхъ міромъ за проданную квитанцію, должна пополниться недоимка, лежащая на семействѣ отданнаго въ рекруты, остальные же затѣмъ деньги, отдаваться полною суммою семейству рекрута.

§ 130.

Всѣми исчисленными правами общество домохозяевъ, связанное между собою круговою порукою, пользуется надъ всѣми лицами, къ составу того общества принадлежа-

щими, за исключеніемъ находящихся въ безсмѣнныхъ должностяхъ у помѣщика. (См. § 113 сей главы.)

Примѣчаніе. При помѣщичьемъ хозяйствѣ могутъ находиться въ безсмѣнныхъ должностяхъ изъ членовъ сельскаго общества, поселеннаго на землѣ того помѣщика, съ освобожденіемъ ихъ отъ власти общества, къ которому принадлежатъ, въ имѣніяхъ, состоящихъ изъ 400 душъ и менѣе, не болѣе 8 человѣкъ; въ имѣніяхъ, отъ 400 до 1000 душъ—не болѣе 10 человѣкъ и въ имѣніяхъ, состоящихъ болѣе нежели изъ 1000 душъ—не болѣе 15 человѣкъ.

§ 131.

За невышедшихъ на работу мужчинъ и женщинъ, общество, отвѣчающее круговою порукою за нарядъ рабочихъ въ полномъ числѣ, должно вознаграждать помѣщика работою или деньгами.

§ 132.

Если нѣкоторые изъ крестьянъ не выйдутъ на работу въ ведро, то обязаны заработать прогульное время въ первый ведренный день, а отнюдь не въ дождливое время.

§ 133.

Вознагражденіе работой производится въ слѣдующій день, или въ ту же недѣлю, нарядомъ работниковъ и работницъ, прогулявшихъ свой очередной день.

§ 134.

Каждый прогульный день оцѣнивается:

Мужск.:	отъ 5 Апрѣля до 20 Мая	75 к. с.
	— 20 Мая — 20 Іюня	50 —
	— 20 Іюня по 1 Окт.	75 —
	— 1 Окт. — 15 Марта	50 —
	— 15 Марта — 5 Апрѣля	50 —
Женск.:	отъ 1 Апрѣля по 1 Мая	20 к. с.
	— 1 Мая — 1 Сент.	50 —
	— 1 Сент. — 1 Апрѣля	20 —

§ 135.

Выборъ того или другаго способа вознагражденія, т. е., отработкою прогульныхъ дней, или деньгами, зависитъ отъ вотчинника, съ слѣдующимъ ограниченіемъ: прогульные дни отработываются непременно въ теченіи недѣли и ни въ какомъ случаѣ не пере-

носятся на слѣдующую; если, по какому либо случаю, къ концу недѣли окажется на сельскомъ обществѣ нѣсколько неотработанныхъ дней, то взысканіе за оныя производится непременно деньгами. Денежное взысканіе можетъ быть производимо и въ теченіи той же недѣли, когда произойдетъ неотработка назначенныхъ дней; если же денежное взысканіе не будетъ произведено въ теченіи недѣли, то оно производится и впослѣдствіи, на основаніи тѣхъ же правилъ, какія далѣе постановлены для взысканія оброчной недоимки.

§ 136.

Отступленіе отъ этого правила, т. е., переносъ прогульныхъ дней отъ одной недѣли на другую, или избраніе какихъ-либо другихъ способовъ вознагражденія, предоставляется обоюдному соглашенію помѣщиковъ и крестьянъ.

§ 137.

Если мѣръ предложитъ помѣщику взять на заработку неисправнаго оброчника и помѣщикъ согласится принять его для отработки недоимки, то таковая сдѣлка, какъ основанная на добровольномъ соглашеніи, допускается безъ всякаго ограниченія, ибо нисколько не влечетъ за собою возстановленія обязательной барщины.

§ 138.

Если бы цѣлое сельское общество, или общество оброчниковъ, по нерадѣнію своему, не воспользовалось предоставленною ему надъ домохозяевами властію, (:вполнѣ достаточною для понужденія нерадивыхъ и для возмѣщенія недоимки:), если бы затѣмъ къ платежнымъ срокамъ оброкъ поступилъ бы къ помѣщику не сполна, то взысканіе недоимки обращается уже не на должниковъ, а на все общество, связанное взаимною круговою порукою.

§ 139.

Въ таковыхъ случаяхъ, уѣздное присутствіе, по требованію помѣщика, конфискуетъ немедленно, по уборкѣ хлѣба съ крестьянскихъ полей, извѣстное число копень, соответственное количеству недоимки, и отдаетъ помѣщику; конфискація хлѣба производится со всѣхъ десятинь, засѣянныхъ крестьянами, состоящими на оброкѣ, и въ одинаковомъ количествѣ копень съ каждой.

Примѣчаніе. Отвозъ крестьянскаго конфискованнаго хлѣба съ крестьянскихъ полей на господское гумно, производится на счетъ міра.

§ 140.

Для опредѣленія мѣры сихъ взысканій, уѣздное присутствіе устанавливаетъ на пять лѣтъ впередъ цѣнность копны озимаго и разнаго рода яровыхъ хлѣбовъ, руководствуясь принятымъ числомъ сноповъ въ копнѣ, среднимъ умолотомъ и средними цѣнами зерновыхъ хлѣбовъ за истекшее пяти-лѣтіе. Выведенныя, такимъ образомъ, цѣны копень разнаго рода хлѣбовъ, публикуются во всей губерніи.

§ 141.

Помѣщикъ, намѣревающийся воспользо-ваться предоставленнымъ ему правомъ возмѣщенія недоимки конфискаціею хлѣба въ полѣ, обязанъ обратиться въ уѣздное присутствіе, прописавъ въ своемъ донесеніи, на какое число тягль падаетъ взысканіе, сколько ими засѣяно десятинь, какъ велика допущенная недоимка, сколько копень и какого именно хлѣба онъ желаетъ взыскать.

Примѣчаніе. Уѣздное присутствіе, въ невозможномъ скорѣйшемъ времени, обязано сдѣлать исполненіе о свозѣ взыскиваемаго хлѣба на гумно помѣщика.

§ 142.

Взысканіе производится не иначе, какъ въ присутствіи мірскаго старосты и двухъ свидѣтелей изъ мѣстныхъ обывателей. При самой конфискаціи составляется письменный актъ, въ которомъ обозначается сколько копень, какого именно хлѣба и по сколько съ каждой десятины свезено на господское гумно; актъ сей подписывается всѣми присутствующими, а за неграмотныхъ подписывается кто либо по словесной отъ нихъ довѣренности.

§ 143.

Если бы помѣщикомъ было показано недоимки больше настоящей, что можетъ быть доказано квитанціями, выданными крестьянамъ, то онъ подвергается взысканію, въ пользу крестьянъ, тройной суммы, противъ излишне показанной имъ недоимки.

§ 144.

Изложенный способ взысканія примѣняется къ обществамъ оброчниковъ, состоящихъ изъ 25 или менѣе тягль; притомъ, если недоимка не достигаетъ 300 р. сер.

§ 145.

Если же сумма недоимки, допущенной за одно полугодіе, превзойдетъ сразу 300 руб. сер., и если въ обществѣ оброчниковъ будетъ состоять болѣе 25 тягль, то, для возмѣщенія недоимки, помѣщику предоставляется право обратиться въ уѣздное присутствіе съ просьбою, о взысканіи съ общества недоимщиковъ штрафнаго рекрута и о продажѣ квитанціи.

§ 146.

Уѣздное присутствіе, удостовѣрившись въ справедливости показаній владѣльца, немедленно приступаетъ къ исполнительнымъ мѣрамъ, а именно, собравъ домохозяевъ, составляющихъ общество оброчниковъ, оно даетъ имъ жеребій между собою и хозяинъ дома, на котораго падетъ жеребій, обязывается немедленно назначить одного изъ членовъ своей семьи къ поступленію въ военную службу. По сдачѣ штрафнаго рекрута, квитанція продается по распоряженію уѣзднаго присутствія; изъ вырученной суммы пополняются расходы на сдачу рекрута и оброчная недоимка, а остальная сумма выдается хозяину того дома, изъ котораго поступилъ рекрутъ.

§ 147.

Къ покупкѣ квитанцій не допускаются дома, состоящіе въ обществѣ, допустившемъ недоимку.

§ 148.

Всѣ, исчисленные въ §§ 139 по 147 включительно, мѣры взысканія оброчной недоимки, примѣняются въ той же силѣ и на тѣхъ же правилахъ, ко взысканію недоимокъ, накопленныхъ въ теченіи года за неотработанные дни, по ихъ оцѣнкѣ; причемъ, само собою разумѣется, что оброчники отвѣчаютъ только за оброчную недоимку, а состоящіе на барщинѣ крестьяне, только за прогульные дни.

§ 149.

Чтобы предупредить накопленіе за нѣскольکو лѣтъ большихъ недоимокъ и слишкомъ тяжелыхъ взысканій, помѣщикъ обязывается:

а) Со дня введенія въ дѣйствіе настоящаго положенія, доносить уѣздному присутствію, по истеченіи каждаго полугодія, о количествѣ допущенной въ его имѣніи недоимки оброчной или за неотработанные дни.

б) Просить о взысканіи оной посредствомъ конфискаціи хлѣба въ томъ же году и не далѣе, какъ въ слѣдующемъ.

в) Просить о взысканіи штрафнаго рекрута, какъ скоро недоимка достигнетъ до 300 р. сер., или въ первый разъ превзойдетъ эту сумму.

г) Если бы вотчинникъ, пропустивъ одинъ или нѣсколько платежныхъ сроковъ, обратился въ уѣздное присутствіе съ просьбою о взысканіи штрафнаго рекрута чрезъ нѣсколько лѣтъ, то до какой бы суммы не возрасла недоимка въ промежутокъ времени, начиная съ того полугодія, когда она достигла или въ первый разъ превзошла 300 руб., до того дня, когда помѣщикъ потребовалъ взысканія, изъ выручки отъ продажи квитанціи, помѣщикъ получаетъ не болѣе 300 р. сер.; чѣмъ и покрывается весь долгъ, состоящій на крестьянахъ, какъ бы онъ великъ ни былъ.

§ 150.

Служба крестьянъ, обученныхъ попеченіемъ помѣщиковъ для разныхъ ремеслъ и хозяйственныхъ должностей.

Вотчинники Самарской губерніи добровольно отказываются отъ предоставленнаго имъ программю права требовать отъ крестьянъ, обученныхъ попеченіемъ помѣщика для разныхъ ремесленныхъ и хозяйственныхъ должностей, обязательной службы сверхъ той, общей повинности, которая падетъ на всѣхъ вообще крестьянъ за надѣль мірскихъ обществъ землею.

Примѣчаніе. Само собою разумѣется, что ремесленники, обученные какимъ бы то ни было мастерствамъ и должностямъ, могутъ быть употребляемы въ работу по ихъ ремесламъ и должностямъ.

§ 151.

Со дня введенія въ дѣйствіе настоящаго положенія, крестьянинъ, достигшій совершеннолѣтія, можетъ быть отданъ вотчинникомъ въ обученіе ремеслу, съ обязанностию прослужить ему нѣсколько лѣтъ, не иначе, какъ по добровольному письменному между ними условію, съ соблюденіемъ слѣдующихъ правилъ:

1) На таковое условіе должно быть изъявлено согласіе мірскаго общества.

2) Въ условіи должно быть ясно обозначено, сколько времени продолжится обязательная служба обученнаго ремеслу или мастерству и какое ояъ долженъ получать за нее жалованье или содержаніе. Въ продолженіи срока обязательной службы, обученный ремеслу находится въ распоряженіи помѣщика на положеніи дворовыхъ людей.

3) Срокъ обязательной службы не долженъ продолжаться болѣе 5-хъ лѣтъ.

4) Обученному должно быть предоставлено право, вмѣсто отработки сдѣланныхъ на обученіе его расходовъ, вознаградить помѣщика денежною суммою, которая должна быть опредѣлена въ условіи.

Могутъ быть отдаваемы въ обученіе и несовершеннолѣтніе на тѣхъ же правилахъ, но съ слѣдующими въ нихъ измѣненіями:

1) Вмѣсто согласія міра, требуется согласіе родителей несовершеннолѣтняго, или призывающихъ его родственниковъ, и письменное условіе заключается между ними и помѣщикомъ.

2) Отданный въ обученіе, по достиженіи совершеннолѣтія, не избавляется отъ рекрутской повинности, буде состоитъ на очереди, и, въ случаѣ отдачи его въ военную службу, по мірскому приговору, помѣщикъ теряетъ всякое право на вознагражденіе.

ГЛАВА VII.

Устройство дворовыхъ людей.

§ 152.

Дворовыми считаются всѣ тѣ крѣпостные люди, которые при введеніи новаго положенія, не бывъ надѣлены землею, въ размѣрѣ тягловыхъ участковъ, и причислены къ сельскому обществу, окажутся приписанными къ домамъ, капиталамъ и населеннымъ имѣніямъ.

§ 153.

Крѣпостные люди, числившіеся дворовыми по 10 ревизіи и до состоянія указа, 1-го Марта,

Общія постановленія.

1858 года, надѣленные въ пользованіе землею, наравнѣ съ крестьянами, и имѣющіе полное крестьянское хозяйство, причисляются къ крестьянскому обществу и исполняютъ всѣ повинности, которыя будутъ возложены на крестьянъ.

§ 154.

Со введеніемъ новаго положенія срочно-обязанные дворовые люди, приписанные къ домамъ и капиталамъ, числятся при тѣхъ же домахъ и капиталахъ; а приписанные къ населеннымъ имѣніямъ, причисляются къ землямъ, остающимся, за надѣломъ крестьянъ, въ полной и неограниченной собственности помѣщика, на то время, пока помѣщикъ несетъ за нихъ передъ правительствомъ отвѣтственность въ уплатѣ податей.

Въ первомъ случаѣ, обезпеченіемъ въ исправномъ взносѣ податей служатъ дома и капиталы, а во второмъ земля, въ слѣдующей пропорціи: въ 1-й полосѣ подати съ одной души обезпечиваются одной десятиной; во 2-й полосѣ $1\frac{1}{8}$ дес., въ 3-й— $1\frac{1}{4}$ дес., въ 4-й— $1\frac{1}{2}$ дес., въ 5-й— $1\frac{7}{8}$ дес., въ 6-й— $2\frac{1}{8}$ дес. и въ 7-й— $2\frac{3}{4}$ десятины.

§ 155.

За исправность платежа дворовыми людьми податей отвѣчаетъ помѣщикъ.

§ 156.

Отвѣтственность эта прекращается по истеченіи срочно-обязаннаго періода и ранѣе сего времени, если дворовые люди, въ теченіи упомянутаго періода освободятся, какимъ бы то ни было способомъ, отъ обязательныхъ отношеній къ помѣщику.

§ 157.

Въ отношеніи повинностей къ помѣщику, служба срочно-обязанныхъ дворовыхъ людей раздѣляется на два періода времени: въ теченіи первыхъ пяти лѣтъ, со дня введенія въ дѣйствіе настоящаго положенія, всѣ дворовые, за исключеніемъ: а) недостигшихъ 14-ти лѣтняго возраста обоюга пола; б) мужчинъ старѣе 50-ти, а женщинъ 40 лѣтъ, если вмѣстѣ съ малолѣтними дѣтьми своими, недостигшими 14-ти лѣтняго возраста, они перейдутъ на собственное содержаніе; в) мужчинъ, достигшихъ 55-ти и женщинъ 45-ти

Порядокъ обязательной службы.

лѣтъ, а равно калекъ, увѣчныхъ, идіотовъ и одержимыхъ неизлѣчимыми хроническими болѣзнями, должны исполнять беспрекословно всѣ работы, возлагаемыя на нихъ помѣщикомъ и непревышающія ихъ силы и способности. По прошествіи же пяти лѣтъ, со дня введенія въ дѣйствіе настоящаго положенія, дворовые мужчины, достигшіе 18, а дѣвицы и женщины 16-ти лѣтняго возраста, за исключеніемъ поименованныхъ выше и находящихся въ ученьи, пока они не выйдутъ изъ него, обязаны перейти на оброкъ на условіяхъ, въ послѣдующихъ §§ объ оброкѣ изложенныхъ.

Примѣчаніе. Возникшій между помѣщикомъ и дворовымъ споръ о неспособности сего послѣдняго къ работѣ, по случаю неизлѣчимой болѣзни, уздное присутствіе, по освидѣтельствованіи больнаго при медицинскомъ чиновникѣ, рѣшаетъ окончательно.

§ 158.

Въ теченіи перваго періода времени, всѣмъ дворовымъ предоставляется право, по ихъ желанію, переходить на оброкъ, не испрашивая на то согласія помѣщика, на нижеслѣдующихъ условіяхъ:

а) Желаящій перейти на оброкъ, долженъ извѣстить о своемъ намѣреніи помѣщика за два мѣсяца впередъ.

б) Сдать помѣщику или вотчинной конторѣ въ сохранности всѣ помѣщичьи вещи и матеріалы, если таковыя были ему поручены.

в) Внести помѣщику оброкъ и казенныя подати за полгода впередъ.

§ 159.

Дворовые люди, перешедшіе на оброкъ, обязаны:

а) Взять съ собою и на свое попеченіе все свое семейство, т. е., жену, малолѣтнихъ дѣтей и воспитанниковъ.

б) Увѣдомлять помѣщика о мѣстѣ своего жительства и платить оброкъ и казенныя подати постоянно за полгода впередъ.

§ 160.

Недоимка оброка, накопившагося на дворовыхъ, взыскивается съ нихъ съ 6% штрафа

за каждый годъ, во время срочно-обязаннаго положенія, а также и по полученіи дворовыми людьми полной свободы. Съ неплательщиками поступается по законамъ о несостоятельныхъ должникахъ, а 6% взысканнаго штрафа причисляются къ долженствующей образоваться суммѣ запаснаго капитала дворовыхъ людей Самарской губерніи. Сумма эта должна храниться въ одномъ изъ кредитныхъ учрежденій, для приращенія процентовъ, или въ губернскомъ банкѣ, если таковой будетъ учрежденъ.

§ 161.

Въ полученіи оброка помѣщикъ или вотчинная контора обязаны дать росписку, которая и служить доказательствомъ тому, что оброкъ дѣйствительно заплаченъ. Если оброкъ пересылается по почтѣ, то докательствомъ уплаты оброка служить росписка почтовой конторы.

§ 162.

Если бы помѣщикъ или вотчинная контора отказалась получить оброкъ, то дворовымъ людямъ предоставляется внести его въ уѣздное присутствіе и требовать переведенія своего на оброчное положеніе.

§ 163.

Относительно уплаты оброка дворовые люди, какъ мужчины, такъ и женщины, раздѣляются на три разряда: 1) обученные помѣщикомъ въ какомъ либо учебномъ заведеніи, мастеровые и домашняя прислуга, находящіеся при помѣщикѣ; 2) заключившіе съ помѣщикомъ добровольную сдѣлку относительно повинностей; 3) всѣ остальные или черноработчіе.

Примѣчаніе. Мастеровыми признаются тѣ, которые обучены какому нибудь мастерству, искусству или должностямъ по хозяйству, помѣщика.

§ 164.

Дворовые люди, принадлежащіе къ 1-му разряду, переходя на оброкъ, должны платить: мужчины 20 руб. въ годъ, женщины и дѣвицы, буде отходятъ на оброкъ отдѣльно отъ семьи, должны платить 10 руб. сер. въ годъ. Если же послѣднія идутъ на оброкъ съ семействомъ, то отдѣльнаго оброка на нихъ

не полагается. Платежъ оброка дворовыхъ 2-го разряда зависитъ отъ обоюднаго соглашенія ихъ съ помѣщикомъ. Принадлежащія къ 3-му разряду, переходя на оброкъ, должны платить: мужчины 10 р. въ годъ, женщины и дѣвицы, буде поступаютъ на оброкъ отдѣльно отъ семейства, платятъ 5 р. сер. въ годъ. Если же послѣдніе идутъ на оброкъ, съ семействами, то съ нихъ отдѣльнаго оброка не полагается.

§ 165.

Дворовые люди, которые исполнили всѣ правила, въ § 158 изложенныя, имѣютъ право на полученіе отъ помѣщика, или отъ вотчинной конторы полугодичнаго паспорта; тѣ, которые, съ соблюденіемъ тѣхъ же правилъ, внесли оброкъ и подати болѣе, чѣмъ за полгода впередъ, имѣютъ право на полученіе паспорта на все то время, за которое внесли оброкъ и подати.

§ 166.

Если бы помѣщикъ или его вотчинная контора, получивши оброкъ, отказались выдать паспортъ, то дворовымъ людямъ предоставляется предъявить въ уѣздное присутствіе росписку помѣщика или почтовой конторы и требовать выдачи себѣ паспорта.

§ 167.

Срочно-обязанные дворовые люди, остающіеся у помѣщика въ услуженіи, подлежатъ его полицейской расправѣ, на основаніи Высочайшаго Рескрипта и правилъ, изложенныхъ въ главѣ IX.

§ 168.

Дворовые люди, перешедшіе на оброкъ, освобождаются отъ полицейской расправы помѣщика, если не проживаютъ въ имѣніи или домѣ, къ которымъ приписаны, или если не подчинятся ей добровольно, нанявшись въ услуженіе помѣщику, по обоюдному условію.

§ 169.

Если помѣщикъ продаетъ домъ или землю, или передаетъ капиталъ лицамъ, не имѣющимъ права, на основаніи существующихъ законовъ, владѣть крѣпостными людьми, то обязательство службы людей, приписанныхъ къ тѣмъ домамъ, капиталамъ и землямъ пре-

Освобожденіе отъ обязательныхъ отношеній:

а) по закону.

кращается, если помѣщикъ не припишетъ ихъ въ узаконенный срокъ къ другой своей землѣ.

§ 170.

Если помѣщикъ, при надѣлѣ крестьянъ землею, не удержитъ въ полной своей собственности, опредѣленнаго въ § 154 сей главы, количества десятинъ на мужскую душу дворовыхъ, для обезпеченія уплаты податей ихъ, то дворовые эти получаютъ свободу.

§ 171.

Дворовые люди получаютъ свободу по истеченіи срока срочно-обязаннаго положенія, и въ такомъ случаѣ помѣщикъ получаетъ отъ правительства вознагражденіе за каждую ревизскую душу мужскаго пола 50 р. сер. Вся сумма, слѣдующая, такимъ образомъ, помѣщику, вычитается изъ долга, лежащаго на этихъ душахъ, если имѣніе заложено въ одномъ изъ кредитныхъ учрежденій, или въ частныхъ рукахъ, и частный долгъ предъявленъ ко взысканію, или кредиторъ объявитъ въ уѣздное присутствіе о желаніи своемъ получить долгъ по частямъ.

§ 172.

Всѣ дворовые, рожденные послѣ 10 ревизіи, освобождаются отъ всякихъ обязательныхъ отношеній къ помѣщику; но, до окончанія срока срочно-обязаннаго положенія, остаются на продовольствіи помѣщика, буде родители ихъ или тѣ, при которыхъ они воспитываются, не возьмутъ ихъ къ себѣ на свое содержаніе.

§ 173.

Всѣ дворовые люди, со дня введенія въ дѣйствіе сего положенія, имѣютъ право получить полную свободу безъ согласія помѣщика, внеся ему 120 р. съ работника; при выкупающемся работникѣ отходятъ даромъ его жена и, не достигшіе 14 лѣтняго возраста, дѣти.

Примѣчаніе. Приэтомъ соблюдается тоже правило: которое изложено въ § 171, относительно вычета суммы, получаемой помѣщикомъ, изъ долга, лежащаго на душахъ.

§ 174.

Дворовые мужчины съ 50, а женщины съ 40 лѣтъ, имѣютъ право отказаться отъ обя-

б) По рожденію.

в) По волю самихъ дворовыхъ.

зательной службы или оброка помѣщику, если вмѣстѣ съ малолѣтними дѣтьми своими, недостижими 14 лѣтняго возраста, перейдутъ на собственное содержаніе.

Примѣчаніе. Неимѣющіе малолѣтнихъ дѣтей, не могутъ воспользоваться этимъ правомъ, безъ дозволенія помѣщика.

§ 175.

Дворовые мужчины, достигшіе 55 и женщины 45 лѣтъ, а равно калеки, увѣчные, идіоты и одержимые неизлѣчимыми хроническими болѣзнями, имѣютъ право отказаться отъ обязательнаго оброка и работъ на помѣщика, но остаются до смерти на его содержаніи.

Примѣчаніе. Въ случаѣ возникшаго спора между помѣщикомъ и дворовыми о неспособности сихъ послѣднихъ къ работѣ, поступается, какъ сказано въ § 157.

§ 176.

е) По волю вотчинника.

Помѣщикамъ предоставляется право отпустить срочно-обязанныхъ дворовыхъ людей на волю и безъ согласія сихъ послѣднихъ, кромѣ малолѣтнихъ, недостижихъ 14 лѣтняго возраста, вдовъ съ 40 лѣтъ, мужчинъ съ 55, и женщинъ съ 45, обремененныхъ семействомъ, принимая въ этомъ случаѣ семейство, въ слѣдующихъ размѣрахъ: если при мужѣ и женѣ состоятъ 5, а при вдовцѣ или вдовѣ 3 дѣтей, недостижихъ 14 лѣтъ, не дозволяется отпускать на волю, безъ ихъ согласія, калекъ, увѣчныхъ, одержимыхъ неизлѣчимыми хроническими болѣзнями и идіотовъ.

Примѣчаніе. Изложенное въ § 157 примѣчаніе примѣняется и въ этомъ случаѣ.

§ 177.

Помѣщику предоставляется право отпускать на волю, безъ ихъ согласія, калекъ, идіотовъ, увѣчныхъ, престарѣлыхъ и одержимыхъ хроническими неизлѣчимыми болѣзнями, но съ тѣмъ, чтобы за ихъ призрѣніе былъ внесенъ въ одно изъ благотворительныхъ заведеній, требуемый тѣми заведеніями, капиталъ.

§ 178.

Всѣ срочно-обязанные дворовые люди, получившіе полную свободу, должны быть немедленно отчислены отъ домовъ, капиталовъ

и земель, къ которымъ были приписаны, избрать родъ жизни и приписаться въ новое состояніе въ полугодичный срокъ.

§ 179.

Освобожденіе отъ исправленія натуральныхъ повинностей.

Срочно-обязанные дворовые люди, на все время переходнаго состоянія, освобождаются отъ исправленія рекрутской и другихъ натуральныхъ повинностей и платежа денежныхъ земскихъ сборовъ.

§ 180.

Жалованье и содержаніе.

Помѣщикъ обязанъ давать одежду, содержаніе и жалованье срочно-обязаннымъ дворовымъ людямъ, находящимся у него въ услуженіи, въ размѣрахъ, опредѣленныхъ въ приложенномъ къ сей главѣ росписаніи.

§ 181.

Если дворовый человекъ вступитъ въ бракъ, безъ согласія помѣщика, тогда помѣщикъ не обязанъ давать содержаніе его женѣ и дѣтямъ, и онъ долженъ перейти на оброкъ, если помѣщикъ не захочетъ держать его при себѣ.

§ 182.

Случаи, въ которыхъ дворовые люди могутъ быть надѣлены землею:

1-е) по праву.

Тѣ изъ крѣпостныхъ людей, которые, состоя на положеніи дворовыхъ, постоянно употреблялись помѣщикомъ на исправленіе полевыхъ крестьянскихъ работъ, могутъ, буде пожелаютъ, требовать надѣла землею въ томъ размѣрѣ, какой положенъ для крестьянъ, съ принятіемъ на себя всѣхъ, возлагаемыхъ на крестьянъ повинностей. Обзаведеніе таковыхъ дворовыхъ людей домами, рабочимъ скотомъ, орудіями и проч., предоставляется обоюдному соглашенію между ними и помѣщикомъ; если же помѣщикъ откажется оказывать имъ, въ этомъ отношеніи, пособіе, то онъ обязанъ дать имъ льготное время отъ исполненія на него повинностей не болѣе 2-хъ лѣтъ, дабы они могли обзавестись всѣмъ нужнымъ для ихъ хозяйства, на собственный свой счетъ. Условія обоюднаго соглашенія, также, какъ и срокъ льготы, въ случаѣ спора, опредѣляются при утвержденіи вотчинной уставной грамоты.

§ 183.

2-е) По желанію самихъ дворовыхъ:

а) съ причисленіемъ къ сельскому обществу.

Если сами дворовые, по предложенію помѣщика, о перечисленіи ихъ въ крестьяне, изъявляютъ согласіе и сельское общество не

откажется принять ихъ въ свой составъ, то перечисленіе дворовыхъ въ крестьяне и надѣль ихъ землею производится безпрепятственно.

§ 184.

б) безъ причисленія къ сельскому обществу.

Если дворовые, по соглашенію съ помѣщикомъ, изъявляютъ желаніе принять землю и исправлять крестьянскую повинность, но сельское общество откажется принять ихъ въ свой составъ, то помѣщикъ можетъ таковыхъ дворовыхъ надѣлять землею и возлагать на нихъ крестьянскую повинность; но въ такомъ случаѣ они не причисляются къ сельскому обществу и послѣднее не несетъ за нихъ никакой отвѣтственности въ платежѣ податей и исправленіи повинностей, какъ казенныхъ, такъ и въ пользу помѣщика.

§ 185.

Въ послѣднемъ случаѣ, какъ усадьба, такъ и прочая земля, отведенная дворовымъ, не входитъ въ составъ крестьянской земли и выкупу, безъ согласія помѣщика, не подлежитъ. Условія и срокъ, на который сдается земля дворовымъ, зависитъ отъ обоюднаго соглашенія дворовыхъ съ помѣщикомъ. Надѣленные такимъ образомъ землею дворовые люди, числятся по прежнему дворовыми и сравниваются съ тѣми, которые перешли на оброкъ.

§ 186.

Со введеніемъ въ дѣйствіе настоящаго положенія, всѣмъ срочно-обязаннымъ дворовымъ людямъ, приписаннымъ къ домамъ, капиталамъ и землямъ, владѣльцы обязаны вести особые списки, по приложенной къ сей главѣ формѣ, и представлять ихъ ежегодно въ уѣздное присутствіе.

Г Л А В А VIII.

Образованіе сельскихъ обществъ.

§ 187.

Каждое крестьянское поселеніе, (:село, деревня, выселокъ, починокъ, слобода:), надѣленное въ мірское пользованіе особнякомъ отмежеванною пахатною землею, составляетъ одно сельское общество.

§ 188.

Гдѣ, по существующему обычаю, нѣсколькимъ смежнымъ поселеніямъ отведена земля въ совокупное пользованіе, тамъ изъ нихъ образуется одно сельское общество. Гдѣ одно селеніе раздѣлено на нѣсколько слободъ, порознь надѣленныхъ землею, тамъ изъ каждой слободы образуется отдѣльное общество.

§ 189.

Въ имѣніи, принадлежащемъ одному лицу, или нѣсколькимъ лицамъ, но состоящемъ въ нераздѣльномъ владѣніи и подъ однимъ управленіемъ, если въ немъ находится нѣсколько поселеній, порознь надѣленныхъ землею, учреждается нѣсколько сельскихъ обществъ.

§ 190.

Каждое сельское общество, со дня введенія въ дѣйствіе настоящаго положенія, принимаетъ на себя, въ отношеніи къ правительству, къ частнымъ лицамъ и къ членамъ этого общества обязанности, доселѣ лежавшія на помѣщикѣ и снятыя съ него по II главѣ положенія, какъ то: платежъ податей, исполненіе по всѣмъ требованіямъ мѣстнаго начальства; попеченіе о вдовахъ, сиротахъ, немущихъ, предупрежденіе нищенства; оказаніе льготъ и пособій нуждающимся въ неурожайные годы, послѣ пожаровъ скотскихъ падежей и другихъ несчастныхъ случаевъ.

§ 191.

Въ отношеніи къ вотчиннику, въ имѣніи котораго общество водворено, оно принимаетъ на себя всѣ обязанности, истекающія

Составъ общества.

Обязанности общества въ отношеніи къ правительству, къ частнымъ лицамъ и своимъ членамъ.

Обязанности общества въ отношеніи къ вотчиннику.

изъ предоставленнаго крестьянамъ права пользования землею, принадлежащею вотчиннику, изложенныя въ главахъ — съ I до V — положенія.

§ 192.

Отвѣтственность общества передъ правительствомъ опредѣляется на основаніи общихъ государственныхъ узаконеній, а отвѣтственность его передъ вотчинникомъ V главою положенія.

§ 193.

Въ каждомъ обществѣ учреждается сельское управленіе и старшинскій судъ, на одинаковыхъ общихъ началахъ; но въ составѣ сихъ учрежденій, въ числѣ должностныхъ лицъ и въ подраздѣленіи ихъ обязанностей, допускаются узаконенныя въ нижеслѣдующихъ статьяхъ видоизмѣненія, приспособленныя къ большей или меньшей численности приписанныхъ къ обществу душъ, къ характеру и занятіямъ жителей, къ значенію мѣстности въ торговомъ и промышленномъ отношеніи.

§ 194.

Соображеніе всѣхъ сихъ обстоятельствъ и учрежденіе въ каждомъ сельскомъ обществѣ управленія и суда, въ размѣрахъ, болѣе или менѣе, широкихъ, предоставляется губернскому комитету при утвержденіи уставныхъ грамотъ и при введеніи въ исполненіе положенія.

§ 195.

Сельское управленіе, въ полнѣйшемъ его видѣ, состоитъ: 1) изъ общей мірской сходки; 2) частныхъ сходовъ; 3) мірскаго старосты; 4) его помощниковъ; (:сlobодскихъ или деревенскихъ старостъ;) 5) сборщика податей и его помощниковъ.

§ 196.

Общая мірская сходка собирается мірскимъ старостою въ неизмѣнныя, въ уставной грамотѣ опредѣленные, сроки и въ чрезвычайныхъ случаяхъ, какъ то: по приказанію уѣзнаго присутствія, или въ слѣдствіе распоряженія начальства, (напр., по поводу объявленія рекрутскаго набора), по требованію вотчинника, или заступающаго его мѣсто повѣ-

Отвѣтственность общества передъ правительствомъ и вотчинникомъ.

Общественное управленіе, составъ его, предметы занятій и сельскіе начальники.

реннаго, по распоряженію самаго мірскаго старосты, въ послѣднемъ случаѣ, съ вѣдома и согласія старшинъ.

§ 197.

Съ правомъ голоса участвуютъ на сходкахъ всѣ домохозяева или старшіе въ домахъ, не исключая вдовъ и дѣвиць, заправляющихъ хозяйствомъ. На сходку не допускаются наказанные, по приговору судебного мѣста, за уголовное преступленіе; состоящіе подъ слѣдствіемъ или судомъ; отданные въ опеку и устраненные, навсегда, или на время, отъ участія на мірскихъ сходкахъ, по мірскому приговору, и люди въ нетрезвомъ видѣ.

§ 198.

Вѣдѣнію мірской сходки подлежатъ:

а) Выборъ въ общественныя должности: мірскаго старосты, его помощниковъ, старшинъ, сборщика податей и его помощниковъ.

б) Назначеніе имъ жалованья, льготъ и наградъ; повѣрка и разсмотрѣніе ихъ дѣйствій; обсужденіе приносимыхъ на нихъ жалобъ, смѣщеніе недостойныхъ или неспособныхъ, опредѣленіе съ нихъ взысканія.

в) Назначеніе и увольненіе членовъ общества и постороннихъ лицъ, служащихъ міру по найму или по очереди, какъ то, пастуховъ, сторожей, кузнецовъ, оспопрививателей, повивальныхъ бабокъ, писарей, учителей и т. п.

г) Приѣмъ новыхъ членовъ въ составъ общества и увольненіе изъ общества во временную отлучку и навсегда, на основаніи правилъ, изложенныхъ въ семь положеніи.

д) Распоряженіе общественнымъ имуществомъ, дѣлежъ полей и угодій, отводъ упраздненныхъ усадебъ и новыхъ участковъ изъ усадебной земли, состоящей въ общественномъ пользованіи, подъ новые дворы и хозяйственныя заведенія; наемъ земель въ общественное пользованіе; выкупъ усадебной и всей вообще крестьянской земли въ общественную собственность, оцѣнка усадебъ, выкупаемыхъ домохозяевами порознь въ личную собственность; сдача оброчныхъ статей, обществу принадлежащихъ; снятіе подрядовъ и заключеніе всякаго рода условій отъ лица всего общества; ассигнованіе расходовъ изъ мірскихъ суммъ и запасовъ, а также изъ общественнаго мірскаго магазина; учетъ и по-

вѣрка сборовъ и расходовъ; распоряженіе рекрутскими квитанціями.

е) Накладка и складка тягль.

ж) Разрѣшеніе семейныхъ раздѣловъ.

з) Назначеніе денежныхъ и натуральныхъ сборовъ, а также работъ по предметамъ общественныхъ потребностей; раскладка податей, всѣхъ повинностей, оброка и недоимокъ.

и) Учетъ рекрутскихъ очередей и назначеніе рекрутовъ во время наборовъ.

і) Принятіе мѣръ противъ крестьянъ, впадшихъ въ несостоятельность по своей винѣ, противъ порочныхъ и вредныхъ для общества.

к) Призрѣніе убогихъ, калекъ, сиротъ, больныхъ, слабоумныхъ; назначеніе пособій и льготъ нуждающимся.

л) Составленіе приговоровъ отъ лица всего общества о ходатайствахъ по мірскимъ дѣламъ у вотчинника и у всѣхъ мѣстныхъ властей; о подачѣ прошеній, объявленій, представленій жалобъ въ уѣздное присутствіе и другія инстанціи.

м) Установленіе всякаго рода правилъ, обязательныхъ для всѣхъ крестьянъ, по предметамъ, касающимся безопасности, порядка, благоустройства и общественной пользы.

§ 199.

Въ тѣхъ имѣніяхъ, гдѣ по заведенному изстари обычаю, нѣсколько деревень, надѣленныхъ землею порознь, и потому образующихъ отдѣльныя общества, исправляли всѣ или нѣкоторыя государственныя повинности, особенно же рекрутскую, по общей между ними раскладкѣ, для разбора очередей, назначенія рекрутовъ во время наборовъ, раскладка рекрутскихъ денегъ и для другихъ предметовъ, касающихся повинностей, исправляемыхъ вмѣстѣ, созываются, по взаимному соглашенію мірскихъ старостъ, домохозяева изъ всѣхъ деревень на одну сходку.

§ 200.

Гдѣ, въ одномъ обществѣ, часть хозяевъ перейдетъ на оброкъ, а другая останется на издѣльномъ положеніи, тамъ созываются, независимо отъ общей, частныя сходки, для составленія приговоровъ, по предметамъ, касающимся повинностей, исправляемыхъ крестъ-

янами порознь и за раздѣльною отвѣтствен-
ностію.

§ 201.

Мірской сходкѣ предоставляется надъ чле-
нами общества власть приговорить: къ тѣлес-
нымъ наказаніямъ розгами, мужчинъ не свы-
ше 30 ударовъ, женщинъ не свыше 15; къ
денежнымъ штрафамъ—до 10 руб., къ отрѣше-
нію отъ общественныхъ должностей и отъ
участія на сходкѣ, къ отдачѣ въ работу, къ
продажѣ имущества, къ отнятію земли, къ
отдачѣ въ рекруты въ зачетъ и безъ зачета,
къ удаленію навсегда изъ общества, согласно
съ предыдущими постановленіями, изложен-
ными въ главахъ VI и VII сего положенія.
Частной сходкѣ предоставляется власть при-
мѣнить къ несостоятельнымъ плательщикамъ
оброка или къ крестьянамъ, уклоняющимся
отъ работъ на вотчинника, всѣ мѣры взыска-
нія, предоставленныя цѣлому обществу для
предупрежденія взысканія и пресѣченія не-
доимокъ.

Примѣчаніе. Срокъ, на который общество
можетъ отдавать несостоятельныхъ членовъ
своихъ въ заработки, не долженъ превышать
3-хъ лѣтъ, и контракты, если таковые будутъ
совершены, должны представляться на раз-
смотрѣніе уѣзднаго присутствія.

§ 202.

Власть мірскихъ и частныхъ сходокъ не
распространяется на крестьянъ, служащихъ
вотчиннику, по добровольному съ нимъ усло-
вію, въ постоянныхъ должностяхъ, какъ то,
бурмистровъ, приказчиковъ, ключниковъ, по-
лѣсовныхъ и другихъ подобныхъ. Всѣ тако-
вые крестьяне могутъ быть подвергаемы
взысканіямъ и наказаніямъ не иначе, какъ
съ дозволенія вотчинника, а въ случаѣ его
несогласія, по разсмотрѣнію и рѣшенію уѣзд-
наго присутствія, вызванному жалобою, предъ-
явленною отъ общества.

§ 203.

По роспускѣ каждой сходки, мірской ста-
роста обязанъ немедленно донести, на сло-
вахъ, вотчиннику или его повѣренному, обо
всѣхъ, состоявшихся на оной постановленіяхъ.

§ 204.

Отъ мірскаго старосты доводятся до свѣдѣ-
нія уѣзднаго присутствія постановленія о вы-

борахъ въ общественныя должности и о смѣщеніи съ должностей.

§ 205.

Поступаютъ на предварительное утвержде-
ніе уѣзднаго присутствія постановленія:

а) О приѣмѣ въ общество новыхъ членовъ
и объ увольненіи изъ общества.

б) О сдачѣ въ рекруты не въ очередь, въ
зачетъ или безъ зачета, и объ удаленіи на-
всегда изъ общества.

в) Объ учрежденіи на мірской землѣ новыхъ
поселеній.

г) О соединеніи сельскихъ обществъ въ
одно и о раздѣленіи существующихъ об-
ществъ.

д) О дозволеніи ссудъ на посѣвъ и продо-
вольствіе изъ запасныхъ магазиновъ.

§ 206.

На разсмотрѣніе и утвержденіе уѣзднаго
присутствія поступаютъ представленія и хо-
датайства общества, требующія какихъ либо
распоряженій со стороны правительства; жа-
лобы на вотчинниковъ и повѣренныхъ, споры
и недоразумѣнія съ вотчинниками и ихъ по-
вѣренными.

§ 207.

Само уѣздное присутствіе можетъ требо-
вать къ своему разсмотрѣнію постановленія
сходокъ, противъ которыхъ поданы будутъ
жалобы членами сельскихъ обществъ или
ихъ повѣренными.

§ 208.

При разсмотрѣніи жалобъ на приговоры
мірскихъ и частныхъ сходокъ, уѣздное при-
сутствіе не входитъ въ обсужденіе справед-
ливости или основательности постановленій,
невыходящихъ изъ предѣловъ власти и круга
дѣйствій, обществу предоставленныхъ; но от-
мѣняетъ только тѣ изъ нихъ, которыми на-
рушаются общіе законы, настоящее положе-
ніе или уставныя грамоты. Отмѣняя какое
нибудь постановленіе, уѣздное присутствіе
обязывается разъяснить обществу: въ чѣмъ
именно заключается его противузаконность.
Если общество, какимъ-либо постановле-
ніемъ, нарушитъ власть или хозяйственные

интересы вотчинника, то, по распоряженію уѣзднаго присутствія, оно облагается взыска-ніемъ въ пользу вотчинника.

§ 209.

Впослѣдствіи, когда новый порядокъ вещей, настоящимъ положеніемъ установленный, войдетъ въ обычай, составитъ подробный уставъ о сельскомъ управленіи и сельское сословіе успѣетъ ознакомиться съ своими правами и обязанностями, положенъ будетъ штрафъ съ обществъ за противузаконныя постановленія, а съ частныхъ лицъ за неосновательныя жалобы.

§ 210.

Постановленія мірскихъ и частныхъ сходокъ составляются на основаніи мѣстныхъ обычаевъ, словесно и безъ всякихъ формальностей; но всѣ сношенія съ уѣзднымъ присутствіемъ и другими инстанціями производятся письменно, за подписью мірскаго старосты, а въ случаѣ его безграмотности, съ приложеніемъ мірской печати, въ присутствіи одного изъ старшинъ.

§ 211.

Сходки мірскія и частныя ограничиваются составленіемъ приговоровъ, дѣйствуя непосредственно въ полномъ составѣ своемъ, только въ передѣлѣ полей и угодій; по всѣмъ прочимъ постановленіямъ и приговорамъ исполненіе поручается должностнымъ лицамъ, отъ обществъ избраннымъ.

§ 212.

Мірской староста есть главный представитель общества и начальникъ надъ всѣми его членами, ему ввѣряется исполнительная полицейская власть.

§ 213.

Мірской староста выбирается мірскою сходкою на неопредѣленный срокъ. Пока онъ находится въ должности, изъ его дома одно полное тягло, мужчина и женщина, освобождается отъ всякихъ податей и повинностей, которыя, по раскладкѣ принимаетъ на себя все общество. Жалованье или иное вознагражденіе выдается ему по усмотрѣнію общества и въ размѣрѣ, имъ опредѣленномъ.

§ 214.

Вѣдѣнію мірскаго старосты подлежатъ:

а) Исполненія по всѣмъ требованіямъ начальства, законнымъ требованіямъ вотчинника, по всѣмъ приговорамъ старшинскаго суда и мірскимъ приговорамъ, кромѣ тѣхъ, которые приводятся въ исполненіе самимъ обществомъ.

б) Сношенія, отъ имени общества, съ вотчинникомъ, уѣзднымъ присутствіемъ и другими инстанціями и властями.

в) Попеченіе о цѣлости, сбереженіи и приращеніи общественнаго имущества и общественныхъ доходовъ.

г) Наблюденіе за порядкомъ, безопасностію и благоустройствомъ въ обществѣ; за исполненіемъ предписанныхъ мѣръ предосторожности отъ пожаровъ, наводненій и скотскихъ падежей, за недопущеніемъ къ прожигательству въ обществѣ бродягъ и безпаспортныхъ.

§ 215.

Мірскаго староста немедленно прекращаетъ всякое своеволие, буйство, насиліе, нарушеніе закона или мѣстнаго постановленія и всякій соблазнъ, подвергая виновныхъ взысканію, въ предѣлахъ, предоставленной ему власти.

§ 216.

Онъ можетъ наказывать розгами мужчинъ до 20 ударовъ, женщинъ до 10, въ присутствіи одного изъ старшинъ, нарядить въ общественную работу, или на барщину, внѣ очереди, на одинъ день; взыскать денежный штрафъ въ мірскую кассу до одного рубля серебромъ.

§ 217.

Власть мірскаго старосты, въ опредѣленіи наказаній, простирается на всѣхъ членовъ общества, кромѣ служащихъ вотчиннику и исправляющихъ общественныя должности, а именно: слободскихъ или деревенскихъ старостъ, старшинъ и сборщика податей.

§ 218.

О проступкахъ, требующихъ болѣе строгаго наказанія или учиненныхъ лицами, ему не подвластными, староста заявляетъ мірской сходкѣ, или уѣздному присутствію, по принадлежности.

§ 219.

Въ случаѣ, если бы членомъ общества совершено было уголовное преступленіе, мірской староста немедленно задерживаетъ виновнаго или подозрѣваемаго, призываетъ двухъ или трехъ старшинъ для освидѣтельствованія слѣдовъ преступленія и доноситъ о случившемся становому приставу.

§ 220.

Мірской староста наблюдаетъ за дѣйствіями должностныхъ и служащихъ обществу лицъ, даетъ имъ приказанія и наставленія, въ случаѣ упущенія дѣлаетъ имъ выговоры и, въ крайнихъ случаяхъ, съ вѣдома и согласія старшинъ, устраняетъ ихъ временно отъ должности и созываетъ сходку для дальнѣйшихъ распоряженій.

§ 221.

Мірской староста можетъ, во всякое время, когда признаетъ это нужнымъ, требовать отчета въ общественныхъ суммахъ у сборщика податей въ присутствіи старшинъ. Если при этомъ окажется растрата, недочетъ, или обнаружится неблагонадежность сборщика, то мірской староста, съ согласія старшинъ и въ ихъ присутствіи, обязанъ отобрать отъ него всѣ наличныя суммы и документы подъ росписку и немедленно собрать сходку для подробнѣйшаго учета и выбора новаго сборщика.

§ 222.

Мірской староста обязанъ понуждать крестьянъ къ своевременному исполненію всѣхъ возложенныхъ на нихъ повинностей: казенныхъ, въ пользу вотчинника и мірскихъ; смотрѣть, чтобы крестьяне, состоящіе на издѣльномъ положеніи, выходили на работу, по назначенію вотчинника, въ свою очередь, по установленному между ними порядку, и чтобы не было прогульныхъ дней или неотработанныхъ уроковъ. Онъ наряжаетъ крестьянъ на исправленіе земскихъ и общественныхъ натуральныхъ повинностей; подаетъ ревизскія сказки о крестьянахъ; вмѣстѣ съ однимъ изъ старшинъ сдаетъ рекрутовъ и представляетъ въ распоряженіе правительства крестьянъ, приговоренныхъ къ удаленію изъ общества.

§ 223.

Мірской староста самъ отъ себя не назначаетъ ни какихъ сборовъ, не принимаетъ ни отъ кого денегъ въ счетъ установленныхъ платежей или взысканій; не разбираетъ споровъ и тяжбъ и не даетъ суда.

§ 224.

Слободскіе или деревенскіе старосты полагаются только въ значительныхъ сельскихъ обществахъ и, въ томъ числѣ, какое будетъ признано нужнымъ при утвержденіи уставной грамоты.

§ 225.

Они выбираются обществомъ на тѣхъ же основаніяхъ, какъ и мірской староста, и пользуются тѣми же преимуществами. Одинъ изъ нихъ, по назначенію общества, въ отсутствіе мірскаго старосты, заступаетъ его мѣсто.

§ 226.

Какъ помощники мірскаго старосты, они обязаны исполнять всѣ его приказанія и содѣйствовать ему во всѣхъ его распоряженіяхъ, но сами отъ себя никого не могутъ наказывать.

§ 227.

Мірской и деревенскіе или слободскіе старосты подлежатъ отвѣтственности передъ обществомъ и передъ начальствомъ, какъ за злоупотребленіе и превышеніе власти, такъ и за нерадѣніе къ должности. Если уѣздное присутствіе, изъ часто повторяющихся и притомъ основательныхъ жалобъ вотчинника, изъ накопленія прогульныхъ дней или недоимокъ, усмотритъ, со стороны старостъ, послабленіе къ крестьянамъ, то подвергаетъ ихъ штрафу въ пользу мірской кассы, или на покрытіе допущенныхъ недоимокъ, до трехъ руб. сер. и, въ крайнихъ случаяхъ, отрѣшаетъ ихъ отъ должности.

§ 228.

Сборщикъ податей, (онъ же и расходчикъ мірскихъ суммъ), выбирается мірскою сходкою на безсрочное время: для приѣма, храненія и выдачи по принадлежности всѣхъ денежныхъ суммъ, взыскиваемыхъ съ членовъ

общества, какъ-то: подушныхъ, земскихъ, рекрутскихъ и общественныхъ сборовъ. Въ тѣхъ обществахъ, гдѣ нѣсколько домовъ перейдутъ на оброкъ, а прочіе останутся на издѣльномъ положеніи, оброчники могутъ выбрать, изъ своей среды, особаго сборщика для полученія, храненія и взноса оброка.

§ 229.

Сборщикъ податей обязанъ, предъ наступленіемъ сроковъ, установленныхъ для платежей, напоминать домохозяевамъ о слѣдующихъ съ нихъ взносахъ; доносить, заблаговременно, мірскому старостѣ о сомнительныхъ и безнадежныхъ плательщикахъ, принимать, во всякое время, отъ каждаго хозяина вносимыя имъ деньги хотя бы самыми незначительными суммами; расходовать хранящіяся у него деньги, но не иначе, какъ по приговорамъ мірской сходки, письменнымъ требованіямъ начальства или словеснымъ приказаніямъ мірскаго старосты, даннымъ въ присутствіи старшинъ; вносить, въ установленные сроки, казенныя повинности въ уѣздное казначейство, а оброкъ вотчиннику, вмѣстѣ съ однимъ изъ сельскихъ старшинъ, назначенныхъ на то мірскою сходкою; брать изъ уѣзднаго казначейства, отъ вотчинника и отъ всѣхъ лицъ, къ обществу не принадлежащихъ, росписки въ полученіи слѣдующихъ имъ суммъ; предъявлять сіи росписки немедленно по ихъ полученіи, мірскому старостѣ и старшинамъ; хранить у себя всѣ документы, обществу принадлежащіе, какъ-то: экземпляръ настоящаго положенія, уставную грамоту, всѣ условія и контракты, отъ имени общества заключенныя, всѣ росписки въ полученіи денежныхъ суммъ отъ общества.

§ 230.

По усмотрѣнію общества, пріемъ, храненіе и расходваніе зерноваго хлѣба изъ общественнаго магазина и другихъ, обществу принадлежащихъ, запасовъ, можетъ быть поручено сборщику податей или одному изъ старшинъ.

§ 231.

При полученіи денежныхъ суммъ отъ членовъ общества, сборщикъ податей обязанъ выдавать росписки или иныя, по мѣстнымъ обычаямъ заведенныя, удостовѣренія, тѣмъ изъ плательщиковъ, которые сами того по-

требуютъ; при выдачѣ суммъ членамъ общества, онъ беретъ съ нихъ росписки, когда признаетъ это нужнымъ; но если, въ послѣдствіи, возникнетъ споръ о томъ, дѣйствительно ли сборщикъ получилъ ту или другую сумму, или дѣйствительно ли сдѣлалъ тотъ или другой расходъ, то, въ первомъ случаѣ, обязанность представить доказательства возлагается на плательщика, а во второмъ, на самого сборщика. Суммы, расходуемая внѣ общества, выдаются не иначе, какъ подъ росписки.

§ 252.

Для обезпеченія сохранности общественныхъ суммъ и документовъ, дозволяется вносить ихъ на сбереженіе, до востребованія, въ господскія конторы; но не иначе, какъ по приговору мірской сходки, съ согласія помѣщика или его повѣреннаго и подъ росписки, въ коихъ должно бытъ обозначено: какая именно сумма, деньгами или билетами кредитныхъ установленій, и какія бумаги приняты отъ сборщика для храненія.

§ 253.

Сборщикъ податей учитывается мірскимъ старостою и старшинами во всякое время, когда они признаютъ это нужнымъ, и въ присутствіи мірской сходки, не менѣе двухъ разъ въ году.

§ 254.

Онъ отвѣчаетъ передъ обществомъ всѣмъ своимъ имуществомъ и своею личностію, пользуясь, пока онъ состоитъ въ должности, тѣми же преимуществами, какъ и мірской староста.

§ 255.

Въ обществахъ малолюдныхъ, обязанность сборщика податей можетъ быть возложена на одного изъ старшинъ.

§ 256.

Кромѣ перечисленныхъ должностныхъ лицъ, общество можетъ назначить и содержать на свой счетъ писаря изъ всякаго званія, за исключеніемъ канцелярскихъ служителей и чиновниковъ, уволенныхъ отъ службы не по ихъ просьбѣ. Писарю не предоставляется никакой власти и никакого самостоятельнаго

участія въ дѣлахъ общества. Онъ служитъ міру по найму или ряду, исполняя приказанія старосты, старшинъ и общества, наравнѣ, съ фельдшерами, оспопрививателями, учителями и т. д.

§ 237.

Для рѣшенія судебныхъ дѣлъ, учреждается въ каждомъ обществѣ старшинскій судъ, состоящій изъ мірскаго старосты, какъ непременнаго члена, и нѣсколькихъ старшинъ, выбранныхъ мірскою сходкою изъ числа занятыхъ стариковъ, въ числѣ 2-хъ, 4-хъ или 6-ти, смотря по многолюдности общества.

§ 238.

Старшинскій судъ собирается въ определенные обществомъ дни.

§ 239.

Жалованье и содержаніе старшинамъ назначаются по усмотрѣнію общества.

§ 240.

Вѣдѣнію старшинскаго суда подлежатъ:

а) Семейныя ссоры и распри: мужей съ женами, родителей съ дѣтьми хозяевъ съ младшими членами домовъ.

б) Споры объ имуществѣ, возникающіе при раздробленіи домовъ, при раздѣлѣ наслѣдствъ, по займамъ, наймамъ, продажамъ, покупкамъ и обязательствамъ всякаго рода.

в) Обиды, побои, воровство и другіе полицейскіе проступки и преступленія, по существу своему неподлежащіе вѣдѣнію установленныхъ судебныхъ инстанцій.

г) Оцѣнка и продажа имущества, отбираемыхъ по мірскимъ приговорамъ, на покрытіе разныхъ взысканій.

д) Дѣйствія опекуновъ, попечителей и воспитателей.

е) Предварительное разсмотрѣніе жалобъ, отъ членовъ общества на вотчинника или его повѣреннаго.

§ 241.

Старшинскій судъ не возбуждаетъ отъ себя ни какихъ дѣлъ и приступаетъ къ нимъ не-

иначе, какъ въ слѣдствіе поданной частнымъ лицамъ просьбы или по требованію мірскаго старосты.

§ 242.

По дѣламъ первыхъ трехъ разрядовъ, старшинскій судъ обязанъ выслушивать всѣхъ просителей, тяжущихся, обвинителей и обвиненныхъ; производить изслѣдованія и осмотры, допрашивать свидѣтелей и полагать рѣшенія.

§ 243.

По дѣламъ пятого разряда, старшинскій судъ отдаетъ сиротъ на воспитаніе надежнымъ хозяевамъ; наблюдаетъ за дѣйствіями опекуновъ, какъ имъ самимъ назначаемыхъ къ малолѣтнимъ крестьянамъ, такъ и представляемыхъ, по приговорамъ мірской сходки, къ расточителямъ и неспособнымъ къ домоводству.

§ 244.

По дѣламъ послѣдняго разряда старшинскій судъ не полагаетъ ни какихъ рѣшеній, но только выслушиваетъ каждого крестьянина, намѣревающагося подать жалобу на вотчинника или кого либо изъ лицъ, участвующихъ въ управленіи имѣніемъ и собираетъ нужныя справки и свѣдѣнія. Если жалоба окажется неосновательною или явно злонамѣренною, то, сдѣлавъ подателю оной внушеніе, или подвергнувъ его наказанію, старшинскій судъ заканчиваетъ дѣло. Если же, наоборотъ, онъ удостовѣрится въ справедливости жалобы, то обращается сперва къ самому вотчиннику или его повѣренному, прося удовлетворить обиженнаго; а въ случаѣ отказа, выдаетъ крестьянину письменное разрѣшеніе, съ приложеніемъ печати старшинскаго суда, войти съ жалобою словесно или письменно въ уѣздное присутствіе. Минуя старшинскій судъ, или безъ его дозволенія, никто изъ членовъ общества не вправѣ входить съ просьбами на вотчинника или вотчинное начальство, и уѣздное присутствіе таковыхъ жалобъ, предъявленныхъ безъ приложенія упомянутаго разрѣшенія, не принимаетъ.

§ 245.

Если все общество сочтетъ себя обиженнымъ какимъ либо распоряженіемъ вотчин-

наго управленія, или поступкомъ вотчинника, или одного изъ его повѣренныхъ, то старшинскій судъ, прежде всего, въ полномъ составѣ, обращается къ вотчиннику, или къ заступающему его мѣсто, съ просьбою объ удовлетвореніи; но если вотчинникъ просьбы не уважитъ, или прежнія дѣйствія его будутъ повторяться, то мірской староста, съ вѣдома и согласія старшинъ, обращается въ уѣздное присутствіе.

§ 246.

Старшинскому суду подлежатъ всѣ члены общества кромѣ лицъ, по § 130, изъятыхъ изъ подъ власти мірскаго старосты. Въ дѣлахъ гражданскихъ вѣдомство старшинскаго суда неограничивается цѣною иска.

§ 247.

Старшинскій судъ приговариваетъ къ тѣлеснымъ наказаніямъ: мужчинъ до 30 ударовъ розгами, женщинъ до 15; къ работамъ не въ очередь до трехъ дней и къ денежному штрафу до 10 руб. сер. въ пользу мірской кассы.

§ 248.

Старшинскій судъ производитъ и рѣшаетъ дѣла словесно, на основаніи мѣстныхъ обычаевъ и правилъ принятыхъ въ крестьянскомъ быту, а потому рѣшенія его ни въ какомъ случаѣ не подлежатъ апелляціи.

§ 249.

Независимо отъ обязанности давать судъ, старшины, въ качествѣ совѣтниковъ мірскаго старосты и свидѣтелей его распоряженій, должны содѣйствовать ему и сборщику податей по всѣмъ важнымъ дѣламъ общественнаго управленія, для которыхъ потребуется ихъ участіе. Кромѣ того, на каждаго изъ старшинъ лично могутъ быть возлагаемы обществомъ особыя порученія и необременительныя должности.

§ 250.

По требованію вотчинника или его повѣреннаго никто изъ старшинъ не вправе отказать отъ присутствія въ качествѣ свидѣтеля, при наказаніи крестьянъ, по распоряженію вотчиннаго начальства.

§ 251.

Членамъ общества, приговореннымъ къ наказанію розгами, предоставляется право откупиться отъ него, внеся денежный штрафъ; каждый ударъ розгами соотвѣтствуетъ 30 к. сер. Штрафы эти, и вообще, всѣ взыскиваемые по приговорамъ мірской сходки или опредѣленію старшинскаго суда, должны быть записаны въ особую шнуровую книгу и причисляться къ могущимъ образоваться, такимъ образомъ, запаснымъ мірскимъ капиталамъ. Капиталы эти, вмѣстѣ съ прочими суммами, принадлежащими обществу, хранятся у сборщика податей и общество можетъ употреблять ихъ по своему усмотрѣнію.

Г Л А В А IX.

Права и отношенія помѣщиковъ.

§ 252.

Съ переходомъ крестьянъ и дворовыхъ изъ личной крѣпостной зависимости въ состояніе срочно-обязанныхъ, бывшіе ихъ владѣльцы поступаютъ съ ними въ новыя отношенія и удерживаютъ надъ ними только тѣ права, которыя вытекаютъ изъ хозяйственныхъ условій, связывающихъ землевладѣльца съ крестьянами, на его землѣ водворенными и съ дворовыми людьми, получающими отъ него содержаніе.

§ 253.

Дворяне Самарской губерніи отказываются отъ званія начальника сельскихъ обществъ, отъ правъ съ этимъ званіемъ сопряженныхъ и отъ всякаго принудительнаго вмѣшательства въ дѣла крестьянъ.

§ 254.

Отнынѣ вотчинникъ даетъ крестьянамъ, въ его имѣніи водвореннымъ, совѣты и наставленія въ затруднительныхъ обстоятельствахъ; входитъ въ разбирательство ихъ тяжбъ и споровъ; ходатайствуетъ за нихъ по всѣмъ дѣламъ, касающимся до цѣлаго общества или до частныхъ лицъ, не иначе, какъ съ ихъ согласія, по свободно-заявленному ими желанію, и только въ томъ случаѣ, если онъ добровольно приметъ на себя эту обязанность.

Общія постановленія.

Права и отношенія помѣщика къ обществу.

§ 255.

Онъ можетъ, если пожелаетъ, по словесной просьбѣ крестьянина или просьбѣ цѣлаго общества, переданной ему мѣрскимъ старостой, наводитъ справки во всѣхъ присутственных мѣстахъ и брать копіи съ рѣшеній; но подавать прошенія за крестьянъ, объявлять отъ ихъ имени удовольствіе или неудовольствіе, и вообще приступать къ такимъ дѣйствіямъ, отъ которыхъ зависитъ ходъ и направленіе дѣлъ, онъ можетъ не иначе, какъ будучи на то уполномоченъ, данною ему довѣренностію. Довѣренности отъ крестьянъ помѣщику, на ходатайство по ихъ дѣламъ, пишутся на простой бумагѣ и выдаются за мѣрскою печатью.

§ 256.

Какъ хозяинъ, въ своемъ имѣніи располагающій крестьянами на работѣ, пока они состоятъ на издѣльномъ положеніи, каждый владѣлецъ удерживаетъ надъ ними домашнюю расправу и собственною властію подвергаетъ ихъ за проступки, учиненные во время нахождения ихъ на господской обязательной работѣ, за дерзость и ослушаніе противъ самого владѣльца, управляющаго имѣніемъ, распорядителя работъ или нарядчика; за порчу, растрату, или покражу, ввѣреннаго имъ господскаго имущества, какъ то: сѣмянъ, орудій, лошадей, рабочаго и домашняго скота; за небрежность въ работѣ и дурное исполненіе заданныхъ имъ уроковъ, — тѣлесному наказанію розгами; мужчинъ до 20 ударовъ, а женщинъ до 10, кромѣ беременныхъ и недавно родившихъ, которыя, вмѣсто тѣлеснаго наказанія, облагаются штрафомъ, не свѣще 75 к. сер.

§ 257.

При этомъ требуется со стороны вотчиннаго начальства непремѣнное соблюденіе слѣдующихъ правилъ:

а) Наказаніе производится въ присутствіи одного изъ старшинъ и записывается въ штрафную книгу съ обозначеніемъ въ ней года, мѣсяца и числа, имени и лѣтъ наказаннаго, его вины, числа ударовъ, имени присутствующаго старшины и лицъ, употребленныхъ для наказанія.

б) Строго запрещается вотчиннику или тому лицу, которымъ присуждается наказаніе, приводить его собственноручно въ исполненіе, или наносить побои противившимся крестья-

янамъ. Всѣ таковыя дѣйствія разсматриваются, какъ противозаконное самоуправство.

в) Мужчины и женщины, подвергаемые, по распоряженію вотчиннаго начальства, тѣлесному наказанію, могутъ отъ него освободиться, внеся, въ тотъ же день, въ господскую контору денежный штрафъ, по назначенію вотчинника или его повѣреннаго, не свыше одного рубля серебромъ.

§ 258.

Власть, предоставленная вотчиннику или его повѣренному, какъ распоряжающемуся крестьянскимъ трудомъ, допускается единственно въ видахъ предупрежденія неисправностей въ выполненіи обязательныхъ работъ, но не даетъ ему права вознаграждать себя за наносимые ему убытки; по этому нарядъ рабочихъ, сверхъ очереди, для окончанія недодѣланныхъ уроковъ или за прогульные дни, взысканіе денежныхъ долговъ и недоимокъ, вознагражденіе за порубки, потравы, покражи всякаго рода и вообще за всѣ убытки, претерпѣваемые владѣльцемъ имѣнія отъ крестьянъ не на господской работѣ, производятся по его требованію мірскимъ старостой; въ случаѣ же отказа, проволочки или послабленія къ виновнымъ со стороны послѣдняго, владѣлецъ обращается въ уѣздное присутствіе, которое обязано дать ему скорое удовлетвореніе.

§ 259.

Вовсе не подлежатъ вотчинной расправѣ должностные крестьяне, обществомъ избранные, и всѣ перешедшіе на оброкъ.

§ 260.

Отношенія вотчинника къ тѣмъ изъ крестьянъ, которые добровольно примутъ на себя исправленіе безсмѣнныхъ должностей или работъ на его службѣ, (какъ-то: бурмистровъ, приказчиковъ, полѣсовныхъ, пастуховъ и т. д.), а вмѣстѣ съ тѣмъ и предѣлы его права подвергать ихъ взысканіямъ и наказаніямъ опредѣляются взаимными между ними условіями, письменными или словесными, но, въ послѣднемъ случаѣ, не менѣе какъ при двухъ свидѣтеляхъ.

§ 261.

Дворовые люди, ненадѣленные землею на положеніи крестьянъ, и не вошедшіе въ со-

ставъ сельскихъ обществъ, не подчиняются ни сельскому общественному управленію, ни старшинскому суду и, оставаясь, во время срочно - обязаннаго состоянія, на непосредственномъ попеченіи вотчинниковъ, подчиняются ихъ полицейской власти.

§ 262.

Будучи обязаны смотрѣть, не только за исправностью ихъ работъ, но, въ то же время, охранять спокойствіе, безопасность и порядокъ въ домашнемъ быту дворовыхъ людей, равно какъ и отвѣчать за нихъ передъ правительствомъ, владѣльцы имѣній, домовъ и капиталовъ, къ которымъ приписаны дворовые люди, обязаны лично или черезъ своихъ повѣренныхъ, входить въ разбирательство ихъ жалобъ, споровъ и ссоръ между собою; давать имъ судъ и расправу, ходатайствовать за нихъ по всѣмъ дѣламъ.

§ 263.

За всякаго рода проступки и преступленія, по существу своему не подлежащія вѣдѣнію установленныхъ инстанцій, владѣлецъ или его повѣренный можетъ подвергать дворовыхъ людей:

а) Тѣлеснымъ наказаніямъ въ той же мѣрѣ, какъ и крестьянъ.

б) Денежнымъ штрафамъ, съ тѣмъ однако же, чтобы, за вычетомъ всѣхъ этихъ штрафовъ, въ теченіи трети года взысканныхъ, никто изъ дворовыхъ, состоящихъ на службѣ, не лишился третьей доли нисшаго жалованья, опредѣленнаго положеніемъ о ихъ содержаніи въ главѣ VII.

§ 264.

Правила, относительно занесенія въ штрафную книгу всѣхъ наказаній, воспрещенія самоуправства, дозволенія вмѣсто тѣлеснаго наказанія вносить денежный штрафъ, вѣдѣнія учета штрафнымъ деньгамъ и ежегоднаго донесенія уѣздному присутствію о количествѣ накопившейся штрафной суммы, примѣняются и къ дворовымъ людямъ; но взыскиваемыя съ нихъ, или вычитаемыя изъ ихъ жалованья деньги, не смѣшиваются съ штрафными, получаемыми съ крестьянъ, а собираются въ особую сумму, ежегодно отсылаются въ уѣздное присутствіе и предназначаются на составленіе запаснаго капитала въ пользу дворовыхъ людей Самарской губерніи.

§ 265.

Неисправныхъ дворовыхъ людей владѣлецъ можетъ представлять въ уѣздное присутствіе для отдачи ихъ въ рекруты, въ зачетъ или безъ зачета, или для ссылки ихъ изъ имѣнія, съ подробнымъ изложеніемъ побуждающихъ его къ тому причинъ.

§ 266.

Дворовые люди, платящіе оброкъ, но проживающіе въ имѣніи или домѣ, къ которому они приписаны, не освобождаются отъ полицейской расправы вотчинника.

§ 267.

Дворовые люди могутъ, не испрашивая ни у кого на то предварительнаго разрѣшенія, входить съ жалобами на владѣльцевъ въ уѣздное присутствіе того уѣзда, въ которомъ они зачислены по ревизіи, а если они проживаютъ въ другомъ мѣстѣ при помѣщикѣ, то обращаться въ мѣстное уѣздное присутствіе.

§ 268.

Квитанція, выданная за двороваго, отданнаго въ рекруты, продается по распоряженію уѣзднаго присутствія и вырученная сумма причисляется къ запасному капиталу дворовыхъ людей.

§ 269.

Въ употребленіи предоставленной ему власти наказывать крестьянъ и дворовыхъ, вотчинникъ подлежитъ отвѣтственности предъ уѣзднымъ присутствіемъ, по жалобамъ на него принесеннымъ, лишь въ случаѣ превышенія мѣры наказанія, или нарушенія правилъ для оныхъ предписанныхъ.

§ 270.

Власть вотчинника, предоставленная надъ крестьянами и дворовыми людьми, можетъ быть имъ передана другому лицу, всякаго званія, по законной довѣренности. Въ такомъ случаѣ, вмѣстѣ съ властію, это лицо принимаетъ на себя отвѣтственность, съ нею неразлучную.

§ 271.

Отвѣтственность помѣщика или его управляющаго за превышеніе власти.

За злоупотребленіе власти, вотчинникъ или его повѣренный подвергаются, по приговору уѣзднаго присутствія, денежнымъ штрафамъ

въ той мѣрѣ, какая опредѣлена будетъ при учрежденіи уѣздныхъ присутствій. Въ случаяхъ особенно важныхъ, управляющій, по приговору того же присутствія, можетъ быть устраненъ отъ должности съ лишеніемъ права впредь управлять населенными имѣніями и занимать должность, сопряженныя съ властію надъ срочно-обязанными крестьянами и дворовыми людьми; а помѣщикъ, въ случаѣ такого злоупотребленія имъ самимъ сдѣланнаго, отдается подъ судъ.

Г Л А В А X.

Порядокъ и способы исполненія сего положенія.

§ 272.

Предварительныя дѣйствія комитета при вступленіи во второй періодъ занятій.

Немедленно по обнародованіи положенія объ улучшеніи быта крестьянъ и дворовыхъ людей, губернской комитетъ, въ прежнемъ его составѣ, созывается вновь и приступаетъ къ слѣдующимъ занятіямъ:

а) раздѣляетъ всю губернію на округа, для равномернаго распредѣленія занятій комиссій, которымъ поручится повѣрка уставныхъ грамотъ. Приэтомъ комитетъ не стѣсняется границами уѣздовъ, а принимаетъ за основаніе дѣленія число, объемъ и дробность владѣльческихъ имѣній, входящихъ въ каждый округъ.

б) Назначается на каждый округъ по одному лицу, избранныхъ изъ числа членовъ и кандидатовъ комитета. Причемъ наблюдается, чтобы избранные отъ уѣздовъ члены и кандидаты были назначаемы преимущественно въ округи тѣхъ уѣздовъ, которыми были избраны.

Примѣчаніе. Если бы, по ближайшемъ соображеніи предстоящихъ занятій, нынѣшній составъ комитета оказался недостаточнымъ, то комитетъ входитъ, установленнымъ порядкомъ, съ представленіемъ объ усиленіи его, посредствомъ новыхъ выборовъ.

в) Дѣлаетъ распоряженіе о напечатаніи потребнаго числа экземпляровъ новаго положенія и разсылаетъ ихъ во всѣ владѣльческія имѣнія Самарской губерніи, выдавая ихъ подъ росписки.

§ 273.

Обязанность каждого помѣщика составить для своего имѣнія письменный актъ.

Каждый владѣлец или его повѣренный, уполномоченный на то законною довѣренностію, обязанъ, на основаніи положенія, составить проектъ уставной грамоты для своего имѣнія, а если въ немъ находится нѣсколько селеній, порознь надѣленныхъ землею, то по одному проекту на каждое селеніе.

§ 274.

Уставная грамота должна содержать въ себѣ примѣненіе къ данной мѣстности общихъ правилъ положенія. Сверхъ того, въ нея входятъ всѣ условія постепеннаго перехода отъ прежняго хозяйственнаго положенія, къ новому, какъ то: (:въ случаѣ перенесенія крестьянскихъ усадьбъ:) обозначается когда начнется и кончится переносъ, сколько времени переселяющіеся будутъ пользоваться огородами и конопляниками на старыхъ мѣстахъ; въ случаѣ нарѣзки земли въ новыхъ мѣстахъ, объясняется въ какомъ порядкѣ и въ какое время каждый участокъ отойдетъ отъ крестьянъ или поступитъ въ ихъ распоряженіе и т. п. Наконецъ, къ проекту уставной грамоты присоединяются всѣ тѣ дополнительныя сдѣлки, условія и правила, которыми владѣлецъ, близко знакомый съ мѣстными потребностями, захочетъ обезпечить благосостояніе своихъ крестьянъ и свои собственныя выгоды. Форма уставной грамоты и всѣхъ къ ней приложеній присемъ прилагается.

§ 275.

Для составленія уставныхъ грамотъ полагается 4 мѣсяца, считая этотъ срокъ, для владѣльцевъ, со дня полученія въ ихъ имѣніяхъ экземпляра положенія.

§ 276.

Для повѣрки уставныхъ грамотъ на мѣстахъ, назначается, по каждому округу, особая коммиссія, состоящая изъ члена отъ комитета и товарища его отъ правительства. При каждой коммиссіи находятся землемѣръ и письмоводитель.

§ 277.

Членъ коммиссіи выбирается, по большинству голосовъ, изъ членовъ и кандидатовъ ко-

Повѣрка на мѣсть сдѣланнаго помѣщикомъ акта.

митета; на случай болѣзни избранныхъ лицъ назначается по одному кандидату на каждыя двѣ комиссіи. Утвержденіе избранныхъ предоставляется начальнику губерніи.

§ 278.

Членъ отъ правительства назначается Начальникомъ губерніи изъ членовъ комитета и ихъ кандидатовъ, изъ мѣстныхъ владѣльцевъ, съ ихъ согласія, наконецъ, изъ чиновниковъ, состоящихъ въ его распоряженіи и близко знакомыхъ съ краемъ.

§ 279.

Землемѣрь назначается Губернаторомъ по соглашенію съ губернскимъ предводителемъ, не только изъ лицъ, служащихъ по межевой части, но также изъ вольнопрактикующихъ всѣхъ званій, лишь бы они имѣли нужныя познанія и были извѣстны съ хорошей стороны. Если бы въ приисканіи таковыхъ лицъ встрѣтилось затрудненіе, то къ двумъ комиссіямъ можетъ быть назначенъ одинъ землемѣрь.

§ 280.

Землемѣрь отражается въ помощь къ двумъ членамъ комиссіи, для нарѣзки земли крестьянамъ, а тамъ, гдѣ она уже отмежевана, для повѣрки. Онъ исполняетъ всѣ порученія, возлагаемыя на него двумя членами, но подаетъ голосъ и прилагаетъ свое мнѣніе, а въ случаѣ надобности свой протестъ, только по тѣмъ предметамъ, которые прямо касаются до вопроса о количествѣ и качествѣ земли, если онъ будетъ объ этомъ спрошенъ комиссіею.

Примѣчаніе. Во всѣхъ сношеніяхъ съ помещикомъ и крестьянами землемѣрь не участвуетъ.

§ 281.

Письмоводитель выбирается, по обоюдному соглашенію членовъ комиссіи, изъ лицъ всѣхъ сословій; онъ состоитъ въ полномъ распоряженіи членовъ, исполняетъ ихъ приказанія, но ни какого голоса не имѣетъ.

§ 282.

Незадолго до истеченія срока, положеннаго для изготовленія проектовъ уставныхъ грамотъ, каждая комиссія объявляетъ чрезъ

губернскія вѣдомости, всѣмъ владѣльцамъ порученнаго ей округа, съ какого времени начнется повѣрка уставныхъ грамотъ на мѣстахъ и въ какомъ порядкѣ она намѣревается объѣзжать свой округъ.

§ 283.

Передъ выѣздомъ ея, комиссія принимаетъ отъ комитета, статистическія описанія всѣхъ имѣній, входящихъ въ составъ ея округа и присланныхъ владѣльцами увѣдомленій о составленіи ими проектовъ уставныхъ грамотъ.

§ 284.

Обязанности комиссіи, по прибытіи въ имѣніе состоятъ въ слѣдующемъ:

а) Удостовериться правильно ли составленъ проектъ уставной грамоты; нѣтъ ли въ немъ неполноты и неясности; не содержитъ ли онъ противорѣчій и несообразностей съ положеніемъ. Всѣ, усмотрѣнные ею, въ этомъ отношеніи, недостатки, владѣлецъ, или его повѣренный, обязанъ пополнить и исправить немедленно, по указаніямъ комиссіи и безъ участія крестьянъ.

б) Провѣрить и пополнить статистическое описаніе, доставленное изъ имѣнія по программѣ.

в) Выслушать всѣ объясненія и требованія вотчинника или его повѣреннаго.

г) Въ каждомъ селеніи, для котораго составлена уставная грамота, созвать общую сходку всѣхъ домохозяевъ; разъяснить имъ въ чемъ состоитъ сущность улучшеній ихъ быта, дарованныхъ имъ Высочайшею волею; прочесть предъ ними составленную вотчинникамъ уставную грамоту; истребовать отъ нихъ отзывъ не предъявятъ ли они, на изложенныя въ ней статьи, возраженій.

д) Если на сходкѣ крестьянами не будетъ сдѣлано ни какихъ возраженій, то комиссія поручаетъ имъ избрать отъ себя двухъ или трехъ повѣренныхъ, которые, отъ имени всего общества, на сходкѣ, подписываютъ проектъ уставной грамоты или прилагаютъ къ нему свои печати, и затѣмъ, въ ихъ присутствіи, ставятъ временные межевые знаки, для обозначенія границъ земли, отведенной крестьянамъ въ пользованіе.

е) Если крестьяне будутъ дѣлать какія либо возраженія на счетъ количества десятинъ

земли, состоящихъ въ томъ или другомъ участкѣ, или найдутъ то или другое условіе, внесенное въ проектъ уставной грамоты, для себя невыгоднымъ, то комиссія, при себѣ, поручаетъ мірской сходкѣ избрать двухъ или болѣе домохозяевъ, пользующихся довѣріемъ всего общества, для присутствованія при всѣхъ удостовѣреніяхъ, имѣющихъ быть произведенными на мѣстахъ и для дальнѣйшихъ съ ними переговоровъ.

ж) По всѣмъ спорнымъ пунктамъ, комиссія обязана выслушать избранныхъ отъ общества и, въ присутствіи ихъ, равно какъ и владѣльца или его повѣреннаго, произвести на мѣстахъ всѣ изслѣдованія, служащія къ разъясненію дѣла посредствомъ измѣреній, допросовъ и осмотровъ.

з) Въ случаѣ, если бы комиссія и не встрѣтила возраженій со стороны крестьянъ, но нашла бы достаточный поводъ усомниться въ справедливости показаній владѣльца, то она обязана произвести тѣ же розысканія на мѣстахъ, но безъ участія крестьянъ.

и) Выяснивъ себѣ основательность или не основательность этихъ возраженій, комиссія старается убѣдить вотчинника или крестьянъ, смотря по тому, на чьей сторонѣ окажется правда, къ уступчивости или соглашенію.

і) Достигнувъ этой цѣли или убѣдившись въ невозможности ея достиженія, комиссія составляетъ на мѣстѣ протоколъ о ходѣ всего дѣла; включаетъ въ него результатъ произведенныхъ розысканій, перечень споровъ и неразрѣшенныхъ пунктовъ и по каждому полагаетъ свое заключеніе; наконецъ, ставитъ на мѣстахъ временные межевые знаки для опредѣленія границъ крестьянскихъ земель, по ея предположеніямъ.

к) До выѣзда своего изъ имѣнія, комиссія объявляетъ крестьянамъ, что ей не дано право рѣшать спорные пункты, но что ея обязанность собрать свѣдѣнія на мѣстахъ, обо всемъ донести губернскому комитету, и что до окончательнаго его постановленія, которое имѣетъ быть законнымъ порядкомъ объявлено, все должно оставаться въ прежней силѣ и порядкѣ, а крестьяне должны во всемъ безусловно повиноваться владѣльцу, въ чѣмъ и отбирается отъ нихъ подписка. Единовременно отбирается подписка отъ владѣльца или его повѣреннаго въ томъ, что онъ, до полученія окончательнаго разрѣшенія губернскаго комитета, не приступитъ ни

къ какимъ исполнительнымъ распоряженіямъ по предмету новыхъ нарѣзокъ, обмѣна земель, перенесенія домовъ и вообще по всѣмъ спорнымъ пунктамъ уставной грамоты.

§ 285.

Коммиссія начинаетъ свои объѣзды съ тѣхъ имѣній, откуда будутъ представлены владѣльцами отзывы о безспорномъ принятіи крестьянами уставныхъ грамотъ.

§ 286.

Если въ кругъ дѣйствія коммиссіи находится имѣніе одного изъ ея членовъ, то онъ устраняется въ немъ отъ участія въ повѣркѣ уставной грамоты и мѣсто его заступаетъ, на то время, уѣздный предводитель дворянства или депутатъ.

§ 287.

Коммиссія, по мѣрѣ разсмотрѣнія уставныхъ грамотъ на мѣстахъ, препровождаетъ ихъ въ губернской комитетъ, вмѣстѣ съ своими протоколами и нужными приложеніями.

§ 288.

Отводъ приличнаго помѣщенія для членовъ коммиссіи, ихъ прислуги, землемѣра и писмоводителя, содержаніе ихъ, въ нужныхъ случаяхъ, нарядъ подводъ для разѣздовъ, рабочихъ для постановки межевыхъ знаковъ, возлагается на обязанность вотчиннаго начальства.

§ 289.

Каждая окружная коммиссія, при исполненіи возложеннаго на нея порученія, руководствуется слѣдующими правилами:

а) При первой же встрѣчѣ съ крестьянами, она должна разъяснить имъ, что они не въ правѣ ничего требовать свѣше того, что даровано имъ Высочайшею волею и что неумѣренныя домогательства съ ихъ стороны могутъ только затянуть дѣло и отдалить срокъ введенія въ дѣйствіе новаго положенія.

б) Коммиссія отнюдь не должна принимать къ своему разсмотрѣнію, ни даже допускать крестьянъ до предьявленія ей жалобъ на владѣльца или его повѣреннаго, если онъ прямо не относится къ примѣненію новаго

положенія, такъ какъ комиссія не судебная и не исполнительная инстанція.

в) Стараться, чтобы крестьянскія усадьбы и поля оставались на прежнихъ мѣстахъ, разумѣется, гдѣ это возможно и не представляетъ существенныхъ хозяйственныхъ неудобствъ.

г) Для опредѣленія количества всей вообще земли, которою крестьяне должны быть надѣлены въ каждомъ обществѣ, комиссія прежде всего дѣлитъ число ревизскихъ душъ крестьянъ на $2\frac{1}{3}$ и на $2\frac{2}{3}$, какъ объяснено въ таблицѣ, приложенной къ гл. V, § 62, и получаетъ двѣ цифры наибольшаго и наименьшаго числа тягловъ, при этой операціи, дроби, составляющія менѣе половины, вовсе откидываются, $\frac{1}{2}$ принимается за полтягла, а дроби, свыше половины, за полное тягло. Затѣмъ, помноживъ объ полученныхъ цифры на число десятинъ, принятое за нормальный надѣлъ, комиссія получитъ двѣ новыя цифры наибольшаго и наименьшаго надѣла на все сельское общество. Всѣ существующіе надѣлы, не выходящіе изъ этихъ крайнихъ цифръ, остаются неизмѣнными, кромѣ случаевъ, упомянутыхъ въ главѣ V. (:Здѣсь подразумѣвается статья, принятая Комитетомъ, которою предоставляется помѣщику право удержать за собою $\frac{1}{3}$ всей земли, находящейся въ его владѣніи:).

д) Въ тѣхъ имѣніяхъ, гдѣ владѣлецъ или его повѣренный, предъявить намѣреніе перенести нѣсколько дворовъ, комиссія удостоверяется—есть ли къ тому достаточныя побудительныя причины; представляетъ ли новое, подъ усадьбы отводимое, мѣсто всѣ нужныя для селитьбы условія, какъ то: близость воды, свободное сообщеніе съ полями, достаточный просторъ и т. д.; наконецъ, достаточно ли вознаграждаются хозяева, переселяемые на новыя мѣста, за потери, неразлучныя съ переносомъ строеній.

е) По назначенію помѣщикомъ земли, отводимой крестьянамъ въ пользованіе, она отмежевывается отдѣльно отъ помѣщичьей, но можетъ быть и въ нѣсколькихъ участкахъ. Если крестьяне были не довольны отводомъ, то могутъ просить комиссію объ отводѣ имъ земли равнокачественной съ отбираемой у нихъ и, по мѣрѣ возможности, не болѣе удаленной отъ селенія, чѣмъ та, которой они пользовались. Комиссія соглашаетъ споря-

щихъ, а въ случаѣ несогласія, переносить дѣло на усмотрѣніе комитета.

Примѣчаніе. При отмежеваніи крестьянской земли, нужны для сего рабочіе люди должны быть наряжаемы міромъ, а матеріалы, какъ то: лѣсъ на столбы и бумага для производства, на счетъ помѣщика.

ж) Земля можетъ оставаться въ чрезполосномъ пользованіи помѣщика и крестьянъ, но не иначе, какъ съ общаго ихъ на то согласія.

з) Для облегченія послѣдующаго обсужденія и разрѣшенія всѣхъ подобныхъ вопросовъ въ губернскомъ комитетѣ, комиссія поручаетъ землемѣру составленіе чертежей, глазомѣрно, съ нанесеніемъ на нихъ существующихъ границъ крестьянскаго владѣнія и съ обозначеніемъ нарѣзокъ предположенныхъ владѣльцемъ или самою комиссіею.

и) При разсмотрѣніи особыхъ сдѣлокъ и условій вотчинника съ крестьянами, приложенныхъ къ уставной грамотѣ, комиссія остерегается, чтобы въ нихъ не было статей, затрудняющихъ переходъ на оброкъ и увѣковѣчивающихъ натуральныя повинности.

і) Тѣми же правилами руководствуется комиссія при составленіи уставныхъ грамотъ отъ себя.

к) Къ проекту уставной грамоты и къ своему протоколу, комиссія прилагаетъ планъ всего имѣнія, гдѣ таковой имѣется и представляется владѣльцемъ, чертежи, статистическое описаніе, составленное по программѣ, приговоры мірской сходки и вообще всѣ нужныя для основательнаго изученія предметовъ.

л) О встрѣчаемыхъ ею затрудненіяхъ въ ходѣ занятій, комиссія увѣдомляетъ предсѣдателя комитета и испрашиваетъ его разрѣшенія.

Примѣчаніе. Назначить теперь же срокъ, въ который должны быть провѣрены, на мѣстахъ, уставныя грамоты, не представляется возможности.

§ 290.

Наблюденіе за дѣйствіями комиссіи, разрѣшеніе встрѣчаемыхъ ими затрудненій и содѣйствіе имъ, возлагается на временное при-

Составъ временнаго присутствія комитета и его обязанности.

существомъ комитета, состоящее подъ председательствомъ губернскаго предводителя и двухъ членовъ комитета, избранныхъ на сей предметъ по большинству голосовъ, единовременно съ назначеніемъ членовъ въ окружныя комиссіи, и одного члена отъ правительства, по назначенію Начальника губерніи.

§ 291.

Предсѣдатель вноситъ во временное присутствіе всѣ бумаги, получаемыя имъ отъ комиссій. Постановленія временнаго присутствія, по нимъ состоявшіяся, поступаютъ на разсмотрѣніе и разрѣшеніе Начальника губерніи, который, въ нужныхъ случаяхъ, для приведенія ихъ въ исполненіе, даетъ мѣстной полиціи надлежащія предписанія.

§ 292.

Уставныя грамоты разсматриваются, по мѣрѣ возвращенія комиссій изъ округовъ, въ губернскомъ комитетѣ, состоящемъ, подъ председательствомъ губернскаго предводителя, изъ трехъ членовъ временнаго присутствія и обоихъ членовъ каждой комиссій. Предсѣдатель и члены временнаго присутствія участвуютъ въ разсмотрѣніи уставныхъ грамотъ по всей губерніи, а члены окружныхъ комиссій только по своимъ округамъ. Сперва разсматриваются уставныя грамоты, составленныя по обоюдному соглашенію, затѣмъ—спорныя и, наконецъ, составленныя самими окружными комиссіями. О времени и порядкѣ разсмотрѣнія грамотъ по округамъ, публикуется въ губернскихъ вѣдомостяхъ, дабы владѣльцы могли воспользоваться предоставленнымъ правомъ предлагать отъ себя въ комитетъ всѣ нужныя объясненія. Но въ сужденіе и подачу голосовъ владѣльцы, допущенные въ комитетъ, не участвуютъ и удаляются изъ присутствія, какъ скоро всѣ вопросы по ихъ имѣніямъ признаны будутъ достаточно уясненными.

§ 293.

Уставныя грамоты, основанныя на обоюдномъ соглашеніи владѣльцевъ съ крестьянами, и невозбудившія сомнѣній въ комиссіяхъ, разсматриваются въ комитетѣ только со стороны ихъ полноты, ясности и законности, не касаясь вопроса о ихъ обоюдной

выгодности. Всѣ спорные пункты комитетъ рѣшаетъ, примѣняясь къ правиламъ, даннымъ въ руководство окружнымъ комиссіямъ. Уставныя грамоты, предварительно одобренныя комитетомъ, поступаютъ на утвержденіе Начальника губерніи, который, буде найдетъ въ нихъ что либо сомнительнымъ, возвращаетъ ихъ въ комитетъ, съ своими заключеніями, на вторичное разсмотрѣніе.

§ 294.

Окончательно утвержденная уставная грамота, переписывается въ трехъ экземплярахъ; каждый экземпляръ скрѣпляется подписью предсѣдателя съ приложеніемъ комитетской печати; къ каждой подшивается печатный экземпляръ положенія. Изготовленные, такимъ образомъ, списки отсылаются въ уѣздное присутствіе для обнародованія ихъ на мѣстахъ.

§ 295.

Каждый владѣлецъ, или повѣренный, обязанъ прочесть крестьянамъ, какъ самое положеніе, такъ и составленную имъ уставную грамоту, разъяснить имъ смыслъ каждой статьи, стараясь, по возможности, покончить дѣло соглашеніемъ и всѣ недоумѣнія разрѣшить на мѣстѣ. Затѣмъ, онъ увѣдомляетъ губернскойій комитетъ, что проектъ уставной грамоты имъ составленъ и подписанъ, и что крестьяне приняли его безоговорочно, съ оговорками, или вовсе не приняли. Владѣлецъ не отсылаетъ своего проекта въ уѣздное присутствіе, а ожидаетъ на мѣстѣ прибытія комиссіи.

§ 296.

Владѣлецъ, или его повѣренный, къ назначенному сроку, неизготовившій уставной грамоты, теряетъ право возражать въ губернскомъ комитетѣ противъ той, которая будетъ составлена комиссіею, хотя и не лишается права, въ своемъ имѣніи, предъявлять комиссіи всѣ нужныя требованія и объясненія.

§ 297.

Уѣздное присутствіе обязано, въ каждомъ обществѣ, на мірской сходкѣ, при вотчинникѣ, или его повѣренномъ, распечатать два

Обязанности владѣльца.

экземпляра, прочесть утвержденную уставную грамоту, вручить одинъ экземпляръ вотчиннику, а другой одному изъ крестьянъ, по назначенію мірской сходки; а третій экземпляръ остается при дѣлахъ уѣзднаго присутствія. Затѣмъ, уѣздное присутствіе распоряжается, при себѣ, производствомъ, на общей сходкѣ, выборовъ въ должности мірскаго старосты, его помощниковъ, старшинъ, сборщика податей и ставитъ окончательно не нарушимые, клейменные межевые знаки, для обозначенія границъ земли, отведенной крестьянамъ въ пользованіе.

§ 298.

При обнародованіи уставной грамоты уѣздное присутствіе внушаетъ крестьянамъ, что никакія дальнѣйшія возраженія на нее, съ ихъ стороны, приняты быть не могутъ и что всѣ статьи, въ нея вошедшія, равно какъ и самое положеніе должны быть исполняемы безпрекословно, какъ членами мірскаго общества, такъ и помѣщикомъ и вотчиннымъ управленіемъ, подъ страхомъ стражайшаго взысканія, какъ за ослушаніе противъ правительства.

§ 299.

Если бы, противъ чаянія, уѣздное присутствіе встрѣтило сопротивленіе или уклоненіе отъ исполненія, противъ виновныхъ принимаются законныя мѣры.

§ 300.

По обнародованіи уставной грамоты, крестьяне увольняются, на одну недѣлю, отъ всякихъ работъ на вотчинника и въ это время они обязаны сдѣлать между собою раскладку тягъ и земли. По истеченіи недѣли, новое положеніе входитъ въ дѣйствіе и начинается исправленіе всѣхъ по немъ повинностей, о чѣмъ каждый вотчинникъ или повѣренный обязанъ донести уѣздному присутствію.

Срокъ, въ который приводится въ дѣйствіе новое положеніе въ каждой вотчинь, по обнародованіи уставной грамоты

Примѣчаніе. Само собою разумѣется, что недѣльный срокъ относится только къ тѣмъ статьямъ, которыя подлежатъ немедленному исполненію, а не къ тѣмъ, по которымъ, въ силу утвержденной грамоты, исполненіе отсрочено на опредѣленное время, какъ на прим., переносъ усадьбъ, перемѣна полей и т. п.

§ 301.

До тѣхъ поръ, существующій порядокъ вещей въ исправленіи повинностей и въ управленіи, остается ни въ чѣмъ неизмѣннымъ.

Подписали: Губернскій предводитель дворянства и предсѣдатель комитета *Чемодуровъ*, члены отъ уѣздовъ: Николаевскаго—*В. Осоргинъ*, Бугурусланскаго—*Кастрицынъ*, Самарскаго—*А. Осоргинъ* и *А. Лопатинъ*, Бугульминскаго — *Ст. Шелашниковъ*, при особомъ мнѣніи по нѣкоторымъ статьямъ, Бугурусланскаго—*И. Рычковъ*, съ оговоркою, что, для прочнаго устройства быта помѣщичьихъ крестьянъ, необходимо, чтобы крестьяне были выкуплены и тѣмъ совершенно освободились отъ обязательныхъ работъ и отъ зависимости помѣщиковъ, Николаевскаго *Д. Семеновъ*, Бузулукскаго — *Б. Обуховъ*, при особомъ мнѣніи, Ставропольскаго — *А. Сосновской* и членъ отъ правительства — *Н. Мухановъ*.

М Н Ъ Н І Е

члена отъ Бузулукскаго уѣзда Б. Обухова,

къ положенію объ улучшеніи быта помѣщичьихъ
крестьянъ Самарской губерніи.

Подписавъ положеніе объ улучшеніи быта помѣщичьихъ крестьянъ, Самарской губерніи, я оставилъ за собою право высказать свое мнѣніе по тѣмъ предметамъ, по которымъ не могу раздѣлять началъ, принятыхъ комитетомъ.

Способъ обезпеченія исправнаго платежа оброка составлялъ одинъ изъ самыхъ трудныхъ вопросовъ, подлежащихъ разрѣшенію комитета. Для достиженія сего обезпеченія, комитетъ принялъ общину, какъ единицу въ административномъ и хозяйственномъ отношеніяхъ, возложивъ на нее всю отвѣтственность въ исправномъ платежѣ оброка и для надежнаго обезпеченія общиною такого платежа, избралъ, какъ единственное, незамѣнимое средство—отдачу по жребію въ рекруты одного изъ членовъ общины за каждые 500 руб. сер. недоимки.

Противъ этой мѣры, возбудившей продолжительныя пренія въ комитетѣ, я возражалъ въ засѣданіяхъ комитета: 3-го Февраля (журн. № 48), 15-го Февраля (журн. № 52) и 7-го Марта (журн. № 59).

Происхожденіе такой мѣры можетъ быть объяснено, какъ слѣдствіе общиннаго владѣнія землею и чрезвычайно сомкнутостью общиннаго устройства, предлагаемаго комитетомъ, этого, можно сказать, закрѣпленія въ общину отдѣльныхъ личностей съ ихъ личною свободою и имущественнымъ достоинствомъ.

Когда община имѣетъ характеръ *административный*, тогда она не только возможна, но и чрезвычайно полезна, потому что составляетъ личную гарантію для всеобщей безопасности, служа вмѣстѣ съ симъ и лучшимъ основаніемъ для самоуправленія. Но если признать необходимость общиннаго владѣнія землею и въ такомъ случаѣ признать необходимость не одной административной, а и *имущественной общины*, то это повлечетъ важное неудобство. Въ этомъ случаѣ, каждое отдѣльное лицо не можетъ быть увѣрено въ правѣ своей собственности. Такая неувѣренность должна отозваться самымъ вреднымъ

образомъ въ экономическомъ бытѣ нашего народа. Ибо человекъ, неувѣренный въ полномъ обладаніи собственностію, не станетъ радѣть объ этой собственности, зная, что трудъ его пропадетъ и не составитъ законнаго наслѣдія дѣтей его.

Но этаго мало, такая община будетъ тяготѣть не только надъ имуществомъ, но и надъ личностію каждаго изъ членовъ своихъ и тяготѣть не на какомъ либо разумномъ основаніи, но какъ слѣпая сила, отдающая членовъ своихъ по жребію въ уплату денежнаго своего долга. Это будетъ болѣе, чѣмъ *неудобство*, это будетъ *зло*.

Въ замѣну принятой комитетомъ мѣры обезпеченія исправнаго платежа повинностей предлагалось нѣсколько мѣръ, но всѣ они были отвергнуты и оставлена, какъ единственное для сего средство, отдача жеребьеваго рекрута въ уплату недоимки. Такая мѣра *подрываетъ довѣріе къ законности того права*, для поддержанія котораго нужно прибѣгать къ насилію и поправію нравственнаго закона справедливости.

Смѣю думать, что правительство обратитъ особое вниманіе, съ одной стороны, на крайность, вынудившую комитетъ, не предвидя другихъ средствъ, принять такую суровую мѣру обезпеченія недоимки, какъ продажа рекрутскихъ квитанцій; съ другой стороны, на крайне стѣснительное положеніе крестьянъ, вынуждаемыхъ подчиниться такому ужасающему закону.

Для успокоенія обѣихъ сторонъ, участіе правительства въ гарантіи исправности платежа повинностей, представляется единственнымъ, спасительнымъ средствомъ.

Другимъ вреднымъ послѣдствіемъ означенной сомкнутости общины и слѣдующаго за симъ уничтоженія личной самостоятельности отдѣльных ея членовъ, можетъ быть не нормальное развитіе жизни нашего народа и затруднительное образованіе частной собственности, составляющей единственное условіе для успѣховъ Государства въ промышленности. Это чрезвычайное закрѣпленіе общиною ея членовъ можетъ затруднить въ будущемъ и само правительство, при желаніи его, дать нашему народу болѣе свойственное ему устройство въ хозяйственномъ отношеніи, какое впослѣдствіи опытъ покажетъ за лучшее. Ибо при настоящемъ устройствѣ крестьянъ

нельзя вполне предвидѣть какіе результаты оно повлечетъ за собою въ будущемъ и не придется ли предпочесть *личное* владѣніе землею *общинному*.

Въ заключеніе сего, долгомъ считаю упомянуть о недостаточномъ развитіи въ проэктѣ положенія права возможности помѣщикамъ заключать добровольныя съ крестьянами сдѣлки. Этимъ бы предоставилось помѣщикамъ болѣе обезпеченія въ исправномъ выполненіи крестьянами повинностей; а крестьянамъ дано было бы болѣе средствъ выдти изъ крѣпостной зависимости и устроить свой бытъ, болѣе сообразный съ мѣстными условіями. Тамъ, гдѣ идетъ дѣло съ одной стороны объ устройствѣ своей собственности помѣщиками, а съ другой объ обезпеченіи быта крестьянъ, слѣдуетъ предоставить полную свободу для взаимныхъ, добровольныхъ сдѣлокъ. Такого рода сдѣлки должны быть, вмѣсто уставной грамоты помѣщика, за подписью его и крестьянъ, представлены на разсмотрѣніе и утвержденіе комитета. Само собою разумѣется, что приэтомъ слѣдуетъ наблюдать, чтобы условіе освобожденія были отнюдь не тяжелѣе тѣхъ, которыя приняты симъ положеніемъ, а равнымъ образомъ, чтобы бытъ освобождаемыхъ крестьянъ, а также казенныя повинности, падающія на нихъ, были надежнымъ образомъ обезпечены.

Подписалъ: Членъ отъ Бузулукскаго уѣзда
Б. Обуховъ.

Приложение № 1,
къ § 62, гл. V.

Предполагается, для уравненія поземельнаго надѣла съ повинностями крестьянъ въ каждой полосѣ, опредѣлить нормальный надѣлъ на тягло положить повинность съ тягла; но дабы приэтомъ сохранить, по возможности, существующій въ настоящее время надѣлъ, и во избѣжаніе новыхъ нарѣзокъ, допускается различный составъ тягла, а именно, отъ $2\frac{1}{3}$ до $2\frac{2}{3}$ душъ мужскихъ на каждое; женскихъ душъ на тягло полагается отнюдь не болѣе $2\frac{1}{2}$. Слѣдующая таблица показываетъ сколько, при различныхъ надѣлахъ, отъ 22 до 8 десятинъ на тягло, и при допущенномъ различіи, въ личномъ составѣ тягла, придется на душу земли въ наибольшей и наименьшей пропорціи.

При нормальномъ надѣлѣ тягла.	Полагается на тягло.					Приходится на душу.						
	Дес.				Душъ.				Дес.	Саж.		
22	(.	9	1028 ⁴ / ₇
											8	600
17	(.	7	685 ⁵ / ₇
											6	900
15	(.	6	1028 ⁴ / ₇
											5	1500
12	(.	5	542 ⁶ / ₇
											4	1200
10	(.	4	685 ⁵ / ₇
											5	1800
9	(.	5	2057
											5	900
8	(.	5	1028 ⁴ / ₇
											5	—

Употребленіе этой таблицы слѣдующее:

Въ каждомъ имѣніи, по утвержденіи нормальнаго надѣла на тягло, наличное число душъ дѣлится на $2\frac{1}{3}$ и $2\frac{2}{3}$; двѣ цифры, полученныя въ частномъ, покажутъ наибольшее и наименьшее число тягловъ, какое можетъ быть въ имѣніи. Приэтомъ, если получится въ частномъ цѣлое число съ дробью, то эта дробь, если она ниже половины, отсѣкается, а если больше половины, то принимается за цѣлое.

Затѣмъ, оба полученныя числа тягловъ, т. е., высшее и низшее, помножаются на число десятинъ, принятое за нормальный надѣлъ тягла, и такимъ образомъ выводятся двѣ новыя цифры, высшаго и низшаго поземельнаго надѣла,

на всѣхъ крестьянъ въ имѣніи. Всѣ существующіе теперь надѣлы, невыходящіе изъ этихъ крайнихъ предѣловъ, остаются неизмѣнными; но число тягль устанавливается сообразно съ количествомъ отведенной крестьянамъ земли; для этого, весь крестьянскій надѣлъ, обращенный въ сажени, дѣлится на нормальный тягловый надѣлъ, также обращенный въ сажени, и частное покажетъ сколько тягловыхъ надѣловъ или тягль должно быть въ имѣніи. Если въ частномъ получится цѣлое число съ дробью, и если дробь эта ниже $\frac{1}{2}$, то она отсѣкается, а если больше половины, то принимается за цѣлое тягло.

Подписаль: Членъ редакціонной комиссіи
и комитета *Н. Мухановъ*.

УРОЧНОЕ ПОЛОЖЕНИЕ.

ОБЩІЯ ПРАВИЛА.

1.

Крестьянинъ или дворовый, обращенный въ крестьянство, получившій тягловой надѣль земли, обязывается отбывать на господской работѣ круглый годъ два дня въ недѣлю, двумя лошадьми. Въ степныхъ же мѣстахъ, гдѣ, по обилію средствъ къ содержанію большаго числа скотоводства, пашня производится конными плугами и гдѣ крестьяне кругомъ имѣютъ на тягло не менѣе 3-хъ лошадей, тамъ, по назначенію экономіи, работникъ обязанъ выѣзжать на пашню на 3-хъ лошадяхъ. Тягловая женщина, съ 1-го Апрѣля по 1-е Ноября, отбываетъ 2 дня въ недѣлю, а остальное время года—одинъ день.

2.

Для работъ безурочныхъ, рабочій день лѣтній (Май, Іюнь, Іюль и Августъ) считается въ 11 часовъ чистой работы; вешній, съ 1-го по 15-е Марта, 8 часовъ; съ 15-го Марта по 1-е Мая, 10 часовъ; осенній, въ Сентябрѣ и Октябрѣ, 10 часовъ, и зимній, въ Ноябрѣ, Декабрѣ, Январѣ и Февралѣ, 8 часовъ. (Таблица А.)

3.

При перевозкѣ хлѣба въ зернѣ и мукою на продажу, крестьянинъ обязанъ насыпать на возъ 20 пуд. При перевозкѣ же всѣхъ остальныхъ тяжестей при экономіи, остается существующій нынѣ порядокъ.

4.

Такъ какъ по заведеннымъ обычаямъ, крестьяне, по дальности разстоянія полей отъ селенія, часто остаются на ночлегъ въ полѣ, то помѣщику не воспрещается задавать имъ уроки на 2 и на 3 дня.

5.

Крестьяне мастеровые, какъ-то: плотники, пильщики, портные, сапожники, скорняки, валяльщики, печники и др., могутъ быть употребляемы въ работахъ экономіи по своимъ ремесламъ.

Примѣчаніе. а) Всякое измѣненіе, или перемѣна сихъ основныхъ правилъ по хозяйству помѣщика, или хозяйству крестьянъ, можетъ быть допущена, не иначе, какъ по соглашенію помѣщика, или имъ довѣреннаго лица съ сельскимъ обществомъ.

Примѣчаніе. б) Всѣ господскія работы производятся подъ присмотромъ избранныхъ отъ помѣщика повѣренныхъ.

6.

Работы бываютъ: мужскія конныя, мужскія пѣшія и женскія пѣшія.

Примѣчаніе. Помѣщикъ, имѣющій право назначать женщинъ въ конныя работы при уборкѣ сѣна, возкѣ сноповъ, уборкѣ съ полей масляныхъ ростеній, льна и кудели; при работахъ на молотильныхъ машинахъ и при бороньбѣ, гдѣ это заведено.

Опредѣленіе качества работъ.

7.

Глубина пашни, какъ плугомъ, такъ распашникомъ и сохою опредѣляется грунтомъ земли и принятыми обыкновеніями; но наблюдается, чтобы отрѣзъ пласта лемехомъ, или переломъ оборота и мякоти былъ не треугольный, а ровный, какъ подъ отрѣзомъ.

9.

Число бороздъ въ сажени, какъ при плужной, такъ и при сошной пашнѣ, опредѣляется шириною лемеха и сошника; но только наблюдается, чтобы на пашнѣ не было цѣлизенъ, (пропусковъ).

9.

Разсѣвка хлѣба, равно какъ и вывозы его изъ анбаровъ въ поле, остается на обязанности пахарей, при сошной пашнѣ, и обязанности боронильщиковъ, при плужной.

10.

Бороньба (желѣзными боронами не менѣе какъ въ 25 зубовъ) должна производиться непременно поперегъ, какая бы ни была пашня: залогъ, залежь, обороть или мякоть.

Примѣчаніе. Хорошо взборонованною десятиною, признается та, на которой борона не скачетъ, а углубляется въ разрыхленной землѣ и оставляетъ за собою прямой слѣдъ и когда на десятинѣ нѣтъ мѣсть не забороненныхъ.

11.

При возкѣ сноповъ остается существующій нынѣ, въ каждомъ имѣніи, порядокъ.

12.

Жатва должна производиться ровно, чтобы жниво не было выше одной четверти и снопъ туго связанъ, имѣя въ окружности отъ 4 до 5 четвертей.

Примѣчаніе. Въ мѣстностяхъ, гдѣ произрастаетъ бѣлотурка, и гдѣ употребляется для вязки чаканъ, тамъ жнецы обязаны имѣть его, при назначеніи ихъ помѣщикомъ на работу.

13.

Кошеніе хлѣбовъ, сѣна и другихъ растеній должно быть ровное, безъ окосковъ; первые должны тщательно класться въ рядахъ для удобнѣйшей вязки въ снопы.

14.

Молотьба цѣпами должна производиться съ тщательнымъ околачиваніемъ колосьевъ, въ четыре переворота настилки изъ хлѣба.

15.

Вышальваніе сорныхъ травъ производится женщинами, съ совершеннымъ сбереженіемъ посѣяннаго хлѣба; трава же сносится въ кучи, на межи.

16.

Гребля сѣна производится сначала въ валы, а потомъ въ копны, тщательно округленные.

17.

При вязкѣ скошенныхъ хлѣбовъ наблюдается, чтобы хлѣбъ былъ чисто сгребенъ съ рядовъ, не перепутанъ и крѣпко связанъ въ снопы.

Примѣчаніе. При жнитвѣ хлѣба не позволяется крестьянамъ пускать лошадей къ снопамъ и не сжатому хлѣбу.

18.

Теребленіе покосни должно быть съ бережливою выборкою ея отъ конопли; теребленіе льна и конопли должно быть чистое, безъ травы;—снопъ долженъ быть туго связанъ и не имѣть болѣе 3-хъ четвертей въ окружности.

19.

Разметка назьма по десятинамъ должна быть ровная и съ совершенною его разбивкою.

20.

Стрижка овецъ должна быть гладкая, безъ рядовъ, обрѣзовъ шкуры, подрѣза шерсти и цѣлымъ руномъ, съ отдѣленіемъ подбрюшья и обножья.

Уроки.

21.

Хозяйственная десятина принимается 60-й мѣры.

22.

Пашня производится: залога—одна десятина въ день 3-мя плугами (9 лошадей, 3 человекъ); залежи и оборота 2½ плуга (7½ лошадей 2½ человекъ); третьяка мякоти 2 плуга (6 лошадей 2 человекъ).

23.

При пашнѣ сохою, весною ставится на десятину 3½ сохи, а въ прочее время года 4.

Примѣчаніе. Пахари обязаны опахивать кругомъ десятины въ четыре борозды, въ концахъ пашни.

24.

Бороньба залога на десятину 10 боронь въ день; залежи и оборота 6, третьяка и мякоти: осенней пашни 3, весенней 2 бороны.

25.

Молотьба. Шесть человекъ и 12 лошадей, составляющихъ кругъ, обмолачиваютъ, въ благопріятный день, 18 тѣлегъ, въ 60 сноповъ; въ противномъ же случаѣ, не болѣе 12-ти. При вѣтрѣ, съ уборкой въ закромъ, безъ вѣтра, съ уборкой въ ворохъ.

26.

Возка. Одинъ человекъ на 2-хъ лошадяхъ, при сноповой возкѣ, ѣздитъ за снопами, до 2-хъ верстъ—10 разъ; на разстояніи 3-хъ верстъ—8 разъ; 4—6 разъ; 5, 6, 7 и 8 верстъ три раза; свыше означенныхъ разстояній, крестьянинъ оборачивается одинъ разъ.

Примѣчаніе. Сія возка примѣняется къ перевозкѣ всѣхъ хозяйственныхъ тяжестей,

27.

Каждое тягло обязано отвести на 2-хъ лошадяхъ, въ продолженіи зимы, помѣщичьяго хлѣба, на пристани и другіе торговые пункты разстояніемъ въ одинъ конецъ 600 верстъ, а съ оборотомъ 1200 верстъ.

Примѣчаніе 1. Разсчетъ этотъ строго соблюдается помѣщичьими конторами, или ихъ управляющими, чтобы на каждое тягло кругомъ не привелось везти хлѣба свыше означеннаго разстоянія.

Примѣчаніе 2. Провозъ хлѣба, свыше означеннаго разстоянія, предоставляется обоюдному соглашенію между помѣщикомъ и крестьянами.

28.

Жнитво. Въ сѣверной части губерніи, принимая за раздѣленіе ея рѣку Самару, каждый мущина и каждая женщина должны выжать въ день ржи и овса . 150 сноповъ

(принимая снопъ аршинный),
пшеницы 125 сноповъ.

Въ южной части губерніи:
ржи и овса 100 сноповъ
пшеницы 80 —————

29.

Ковыльное сѣно косятъ 1 десятину въ день 3 человекъ; залежныя и другія мягкія травы 5 человекъ 2 десятины въ день, гречи 3 человекъ 1 десятину, гороху 7 человекъ 1 десятину; поемное сѣно косится безъ урока.

30.

При сгребаніи сѣна, наблюдается, чтобы каждый человекъ сгребъ не менѣе 15-ти копень въ день.

31.

2 человекъ мужчинъ и 3 женщины съ 2-мя лошадьми, должны сметать 2 стога въ день, каждый стогъ 9 сажень въ окружности.

32.

При нарядѣ на молотьбу цѣпами, наблюдается, чтобы на каждого мужчину приходилось обмолотить рижнаго хлѣба 100 сноповъ; сыромолотнаго 80 сноповъ, а на женщину—половина этого количества.

33.

Каждый человекъ долженъ срубить дровъ съ корня (въ день) $\frac{1}{2}$ куб. сажени, съ очисткой и укладкой; хвороста же и мелкихъ дровъ одну кубическую сажень, съ укладкою.

34.

Вязка скошеннаго хлѣба. 5 человекъ двѣ десятины въ день средняго урожая хлѣба; на хлѣбъ лучшаго урожая 1 человекомъ болѣе, а худшаго однимъ менѣе.

Примѣчаніе. Хлѣбомъ средняго урожая признается десятина въ 600 сноповъ.

35.

Теребленіе льна, поскони и конопли 240 квадр. саж. на человекъ въ день.

36.

Стрижка овецъ. Испанскихъ овецъ, ярокъ и валуховъ одна женщина 15 головъ въ день; барановъ 12 русскихъ и другихъ толстошерстныхъ овецъ, ярокъ и валуховъ 20 штукъ въ день, барановъ 15.

Примѣчаніе. Всѣ безурочныя работы должны производиться работниками и работницами въ число означенныхъ, по временамъ года, часовъ въ днѣ, подъ присмотромъ довѣренныхъ отъ помѣщика лицъ.

Т А Б Л И Ц А,

ОБОЗНАЧАЮЩАЯ НАЧАЛО И ОКОНЧАНИЕ РАБОТЪ, ПО ВРЕМЕНАМЪ ГОДА.

М ъ с я ц ы.	Часы по полуночи.		Часы по полудни.		Сколько часовъ работы.
	Начало	Конецъ	Начало	Конецъ	
	работы.	работы.	работы.	работы.	
Въ Январѣ	7	11	12	4	8
— Февралѣ	7	11	12	4	8
Марта, съ 1-го по 15-е число	7	11	12	4	8
Марта, съ 15-го по 1-е Мая	6	11	1	6	10
Въ Маѣ	5	10 ¹ / ₂	1 ¹ / ₂	7	11
— Юнѣ	5	10 ¹ / ₂	1 ¹ / ₂	7	11
— Юль	5	10 ¹ / ₂	1 ¹ / ₂	7	11
— Августѣ	5	10 ¹ / ₂	1 ¹ / ₂	7	11
— Сентябрь	6	11	1	6	10
— Октябрь	6	11	1	6	10
— Ноябрь	7	11	12	4	8
— Декабрѣ	7	11	12	4	8

Подписаль: Членъ редакціонной комиссіи и комитета *Н. Мухановъ.*

П О Л О Ж Е Н І Е

О ВЫДАЧѢ ЖАЛОВАНЫЯ, ОДЕЖДЫ И ХЛѢБНАГО СОДЕРЖАНІЯ ДВОРОВЫМЪ ЛЮДЯМЪ, ОСТАЮЩИМСЯ ВЪ УСЛУЖЕНІИ У ПОМѢЩИКОВЪ, ИЛИ НА ЕГО ПОПЕЧЕНІИ ЗА ДРЯХЛОСТЮ, ИЛИ УВѢЧЬЕМЪ

№ 1.

Отъ какихъ до какихъ лѣтъ.

	Мука пшенич.		Мука ржан.		Крупа или пшено.	
	Пуд.	Фун.	Пуд.	Фун.	Пуд.	Фун.
1) отъ 2-хъ до 5-ти лѣтъ, въ мѣсяцъ .	—	10 (*)	—	15	—	5
2) отъ 5-ти до 12-ти лѣтъ, въ мѣсяцъ .	—	20	—	25	—	7
3) отъ 12-ти лѣтъ и старѣе. въ мѣсяцъ .	—	30	1	—	—	10

Одежда дворовымъ людямъ, находящимся въ услуженіи у помѣщика, отпускается, смотря по количеству получаемаго жалованья, деньгами.

№ 2.

Получающіе жалованье:	Тулупъ.	Полушуб.	Чапанъ.	Шаров.	Посконнаго
			крестьян.	сукна.	холста.
1) отъ 6 до 10 р. сер. въ годъ .	На 4 г.	На 3 г.	На 2 г.	На 2 г.	20 арш., ежегодно.
2) — 10 до 15 р. сер. въ годъ .	—	3	2	2	—
3) — 15 до 18 р. сер. въ годъ .	—	3	—	—	—
4) получающіе 18 р. въ годъ .	—	3	—	—	—

получающіе жалованья свыше 18 руб., одежды не получаютъ.

№ 3.

Женщины.	Шуба.	Чапанъ.	Посконный	Шерсть.	Платье изъ
			холстъ.		крашенины.
1) Дворовыя женщины, служащія при дворѣ господскомъ, чернорабочія, получаютъ жалованья въ годъ 4 р. сереб. и одежды .	На 3 л.	На 2 г.	25 арш.	5 фунт.	2 ежегодно. ежегодно. ежегодно.
2) Женщины и дѣвушки, находящіяся при домѣ господскомъ, получаютъ жалованья въ годъ до 8 р. сер. .	—	На 2 г.	25 арш.	5 фунт.	2 ежегодно. ежегодно.

NB. Въ крашенинное платье идетъ до 14 аршинъ.

Мальчики и дѣвушки несовершеннолѣтніе, находясь въ службѣ у помѣщиковъ, должны быть всегда одѣты на счетъ помѣщика по времени года, въ приличную одежду.

№ 4.

Цѣнность отпускаемаго отъ помѣщика матеріала.

№	Руб.	Коп.
1. Тулупъ дубленый, въ 8 овчинъ	5	60.
2. Полушубокъ дубленый, въ 6 овчинъ	4	20.
3. Чапанъ, крестьянскаго сукна, изъ 12 арш., по 16 коп.	1	92.
4. Шаровары, того же сукна, изъ 6 арш.	—	96.
5. Посконный холстъ, по 5 коп. арш.	1	—
6. Шерсть, по 8 коп. за фунтъ	—	40.
7. Кудель, по 7½ коп. за фунтъ	—	7½.
8. Крашенина, по 8 коп. за арш.	1	46.
9. Бахилы	—	40.

(*) Въ тѣхъ мѣстностяхъ, гдѣ нѣтъ пшеничнаго хлѣба, онъ замѣняется ржанымъ.

Примѣчаніе 1) Помѣщику, при составленіи уставной грамоты, дозволяется, въ замѣнъ тѣхъ или другихъ отпусковъ и выдачъ, въ опредѣленномъ количествѣ, давать дворовымъ людямъ право содержанія извѣстнаго числа скота и домашнихъ птицъ, на господскомъ корму, или участвовать въ пользова- ній посѣвомъ и сѣнокосомъ въ господскихъ поляхъ.

Примѣчаніе 2) Тулупы выдаются на опредѣленный срокъ и въ собственность тѣмъ изъ дворовыхъ, которыхъ большая часть службы проходитъ на воздухъ, какъ то: овчарямъ, полѣсовщикамъ, караульщикамъ и т. п.; прочимъ же дворовымъ людямъ выдается тулупъ на подержаніе, въ случаѣ командировокъ.

Примѣчаніе 3) Помѣщику предоставляется право выдавать дворовымъ людямъ, въ замѣнъ матеріаловъ, деньги, по цѣнности оныхъ матеріаловъ, согласно таблицѣ, № 4.

Подписаль: Членъ редакціонной комиссіи и комитета *Н. Мухановъ*.

ПОИМЯННЫЙ СПИСОКЪ

дворовыхъ людей, Самарской губерніи, *такого-то* уѣзда, приписан-
ныхъ къ *такой-то* вотчинѣ, или къ *такому-то* дому, или къ ка-
питалу *такого-то* владѣльца.

ПОИМЯННЫЙ

дворовыхъ людей Самарской губерніи, *такого-то* уѣзда, приписанныхъ въ *такой-*

№ семьи по 10-й ревизіи.	И м я.	М у ж с к о й п о л ь.		
		Лѣта.	Гдѣ проживаетъ.	О т м ѣ т к а.
20	Иванъ Петровъ Лапинъ.	26	Въ г. Симбирскѣ.	Состоитъ на 20 руб. оброкъ (:1-й разрядъ). Недоимка на немъ не состоитъ.
22	Зиновій Никитинъ. У него:	55	Въ вотчинѣ.	За старостию лѣтъ, освобожденъ отъ обязательной службы. Состоитъ на содержаніи помѣщика.
	Сынъ Александръ Зиновьевъ	22	При помѣщикѣ.	Получаетъ жалованье, 20 руб. серебромъ. Состоитъ на мѣсячинѣ, одежды отъ помѣщика не получаетъ.

Подписалъ: Членъ

СПИСОКЪ.

то вотчинѣ, или къ *такому-то* дому, или къ капиталу *такого-то* владѣльца.

	Ж е н с к і й п о л ь.			О т м ѣ т к а.
	И м я.	Лѣта.	Гдѣ проживаетъ.	
	Жена Лапина Агаоля Яковлева.	20	Проживаетъ при мужѣ.	
	Зиновья Никитина дочь, Ольга Зиновьева	19	Въ г. Самарѣ.	Состоитъ на 10-ти руб. оброкъ (:1-го разряда:).

редакціонной комиссіи и комитета *Н. Мухановъ.*

THE UNIVERSITY OF CHICAGO
DEPARTMENT OF CHEMISTRY

Name	Address	City
J. H.
...
...
...
...
...
...
...

Самарской губерніи уѣзда, селенія или селеній
. принадлежащихъ

УСТАВНАЯ ГРАМОТА.

Перечень предметовъ.	Примѣчанія и объясненія къ нимъ.
<p>1) Сельское общество состоитъ изъ селенія или селеній или части селенія</p>	<p>Здѣсь объяснить, какъ образовалось сельское общество, т. е., составлено ли изъ одного селенія съ надѣломъ особо отмежеваною землею, или изъ нѣсколькихъ смежныхъ селеній, или изъ раздѣленія одной слободы, и по какимъ причинамъ произошло это измѣненіе (§§ 187 и 188).</p>
<p>2) Сколько состоитъ въ обществѣ душъ:</p> <p>а) по 10 ревизіи, крестьянъ:</p> <p> мужескаго пола</p> <p> женскаго пола</p> <p>б) дворовыхъ, надѣленныхъ землею:</p> <p> мужескаго пола</p> <p> женскаго пола</p> <p>в) послѣ подачи ревизскихъ сказокъ, сколько причислено или отчислено крестьянъ:</p> <p> мужеск.</p> <p> женск.</p> <p>Дворовыхъ, причисляемыхъ къ сельскому обществу.</p> <p> мужеск.</p> <p> женск.</p> <p>Сколько полагается тяглы:</p> <p> мужеск.</p> <p> женск.</p>	<p>Здѣсь показываются только тѣ дворовые люди, которые имѣютъ получить землю на одинаковомъ положеніи съ крестьянами, и войти въ составъ сельскихъ обществъ.</p> <p>Они принимаются въ расчетъ при раздѣленіи числа тяглы.</p> <p>Объяснить: какъ относится выведенное число тяглы къ существующему по послѣдней раскладкѣ, до составленія уставной грамоты, т. е., остается ли оно неизмѣннымъ, увеличивается, или уменьшается.</p> <p>Если выведенное число выходитъ изъ нормальнаго отношенія душъ къ тягламъ (§ 88), т. е., если на тягло приходится болѣе $2\frac{2}{3}$ муж. душъ или менѣе $2\frac{1}{3}$ муж. и $2\frac{1}{2}$ жен. душъ, то объяснить, отъ чего это произошло.</p>
<p>3) Усадебной земли отводится сельскому обществу въ пользованіе десятинъ саж.</p>	<p>Оставляется ли крестьянамъ прежняя усадебная земля и остаются ли всѣ крестьянскіе дворы на прежнихъ мѣстахъ? Если предполагается перенести нѣсколько дворовъ на новое мѣсто, въ предѣлахъ прежней усадебной осѣдлости, то объяснить по</p>

какимъ причинамъ это дѣлается и на какомъ основаніи, т. е., по требованію владѣльца, по обоюдному его соглашенію съ крестьянами, или по изъявленному послѣдними отъ себя желанію. Сколько именно дворовъ предположено снести; когда начнется и когда кончится переселеніе; какія пособія и вознагражденія назначаются переселяемымъ. Если предполагается перенести нѣсколько дворовъ, или цѣлую деревню, на новое мѣсто, внѣ предѣловъ прежней усадебной осѣдлости, то объяснить сколько имъ вновь отводится земли, въ какомъ именно мѣстѣ и далеко ли отъ прежней ихъ осѣдлости (§ 35).

4) Усадебная земля оцѣнивается въ . . . руб . . . коп.

На усадебную землю полагается оброка . . . руб. . . . коп.

Для выкупа каждая десятина усадебной осѣдлости оцѣнивается въ . . . руб. . . . коп.

Объяснить сколько изъ всего оброка отнесено на усадьбу и сколько, за вычетомъ его, оставлено на другія угоды (§§ 44 и 45).

5) Въ цѣломъ имѣніи состоитъ земли . . . дес. . . саж. Отдѣльно отмежеванныхъ пустожей . . . дес. . . саж.

Крестьянамъ отводится на каждое тягло . . . дес. . . саж., а на всѣ . . . дес. . . саж.

Въ томъ числѣ:

пашни . . . дес. . . саж.
луговъ . . . дес. . . саж.
лѣсу . . . дес. . . саж.

Въ это количество входитъ солончаковъ . . . дес., которыхъ каждая десятина принимается за . . . дес. удобной земли (:для Ново-Узенскаго уѣзда:).

Пахатная земля, отведенная крестьянамъ, разбита на . . . поля по . . . дес., въ каждомъ изъ оныхъ ежегодно засѣвается хлѣбомъ: озимымъ . . . поля, яровымъ . . . поля.

По снятіи хлѣба, каждое поле запускается . . . года подъ

Въ отведенномъ крестьянамъ лѣсу, дозволяется имъ косить траву безъ права про-

Если помѣщикъ оставляетъ за собою $\frac{1}{3}$ всей земли, или болѣе, то объяснить при этомъ (§ 68).

Описать свойство солончаковъ.

О лѣсѣ сказать подробно, на какихъ основаніяхъ онъ отводится, согласно (§ 68 и 39).

Такимъ же образомъ объяснить всѣ условія, опредѣляющія способъ и порядокъ пользованія отведенною крестьянамъ землею (§§ 76, 77, 78 и 79).

изводить въ ономъ порубки и каждая десятина его принимается за . . дес. прочихъ угодій.

Всѣ, вышеозначенныя пахатныя земли и угодья, отводятся крестьянамъ въ тѣхъ самыхъ мѣстахъ, гдѣ они пользовались до настоящаго времени.

Или:

изъ прежней крестьянской пахатной земли отходить въ полное распоряженіе вотчинника . . дес. . . саж., а въ замѣнъ оной нарѣзывается крестьянамъ . . дес. . . саж.

Обмѣнъ начинается въ 18 . . году, съ

Затѣмъ, въ . . . мѣсяцѣ 18 . . года обмѣнъ оканчивается.

На землю, отведенную въ пользованіе крестьянъ, вотчинникъ предоставляетъ себѣ слѣдующія права:

.
.
.

На каждую десятину нормальнаго надѣла, со включеніемъ усадебной земли, приходится ежегоднаго оброка . . р. . . коп.

За исключеніемъ же усадебной земли . . руб . . . коп.

При выкупѣ всей усадебной, пахатной земли и угодій, крестьяне обязываются внести вотчиннику . . р. . . коп.

При выкупѣ же пашни и угодій, по предварительномъ выкупѣ усадьбы, они обязываются внести . . р. . . коп.

Земель, приобрѣтенныхъ крестьянами въ полную личную собственность на имя помещика не находится.

Или:

Таковыхъ земель оказывается за крестьянами . . . дес. . . саж.

На всѣ земли, отводимыя крестьянамъ, выданъ имъ отъ вотчинной конторы письменный актъ.

На землѣ, остающейся въ неограниченномъ распоряженіи вотчинника находятся слѣдующія строенія, принадлежащія крестья-

Объяснить причины обмѣна, и въ какомъ порядкѣ онъ будетъ произведенъ (§§ 23, 67 и 274).

Здѣсь подробно объяснить эти права, сообразно мѣстности и согласно §§ 26, 27, 29, 30, 31, 32, 34, 38, 39 и 40-му положенія.

Разсчетъ оброка дѣлается по правиламъ, въ §§ 110, 111 пол. изложеннымъ. Здѣсь также изложить правило, въ § 112 состоящее.

Правила выкупа излагаются подробно, согласно §§ 80, 81, 82, 83, 84, 85, 86, 87 и 88.

Объяснить, что земля подъ этими строеніями, выкупу не подлежитъ, и условія, предполагаемая между вотчинникомъ и

янамъ
. крестьяне обязаны снести ихъ
къ 18 . . . г.

крестьянами, касательно сноса сихъ строе-
ній (§ 54).

6) По числу ревизскихъ душъ крестьянъ
и дворовыхъ людей, надѣленныхъ землею и
причисленныхъ къ обществу, общество сіе
обязано вносить отъ себя въ уѣздное ка-
значейство, за каждое полугодіе, подушной
подати и земскаго сбора руб.
. коп., а за цѣлый годъ руб.
. коп.

За дворовыхъ людей, не причисленныхъ
къ сельскому обществу, подати и земскія
сборы вносить помѣщикъ, §§ 154, 155,
158, 159.

На землѣ, отведенной въ пользованіе
. сельскому обществу,
состоитъ тягловыхъ участковъ ;
въ землѣ, остающейся въ неограниченномъ
распоряженіи вотчинника, состоитъ
дес. саж., а тягловыхъ участковъ . .

7) Тягла, состоящія на издѣльномъ по-
ложеніи, обязаны отбывать въ недѣлю муж-
скихъ: два дня конныхъ и по два дня жен-
скихъ, отъ 1-го Мая до 1-го октября; въ
остальное время года, женщины работаютъ
одинъ день.

Отбываніе работъ распредѣляется одною
третью тягль ежедневно.

Или:

Отбываніе работъ распредѣляется поло-
виною всѣхъ тягль четыре дня въ недѣлю,
а именно

Или:

Отбываніе работъ назначается всѣми тя-
глами два дня въ недѣлю, а именно въ . .

Каждое крестьянское тягло, состоящее на
оброкѣ обязано ежегодно вносить въ два
срока, а именно
по руб. к.; въ годъ же
руб. коп.

Это подробно объясняется въ отношеніи,
какъ мужскихъ, такъ и женскихъ тягль
отдѣльно, согласно §§ 117 по 125.

Если есть желающіе получить годовые
паспорты на временную отлучку, то объ-
яснить, сколько таковыхъ и когда они за
годъ впередъ должны вносить оброкъ; со-
гласно § 16.

8) По 10-й ревизіи состояло дворовыхъ
людей:

мужеск.
женск.

Изъ нихъ, на основаніи § 132, перечи-
сляется въ крестьяне, съ надѣломъ землею:

мужеск.
женск.

Объяснить подробно, даются ли имъ, по
обоюдному соглашенію, отъ вотчинника

На слѣдующихъ условіяхъ:
.
.
.

Затѣмъ непричисленныхъ къ сельскому обществу, остается:

мужеск.
женск.

На каждую душу дворовыхъ людей, непричисленныхъ къ сельскому обществу, приходится во всемъ имѣніи господской земли десят. саж.

За ревизскихъ душъ дворовыхъ людей, непричисленныхъ къ сельскому обществу, помѣщикъ вноситъ отъ себя въ уѣздное казначейство податей и земскихъ сборовъ, за каждое полугодіе руб.
. коп., а за цѣлый годъ руб.
. коп.

Дворовыхъ людей, состоящихъ на оброкѣ:
мужеск.
женск.

Оброкъ вносится ими за полгода впередъ, вмѣстѣ съ казенными податями.

Съ согласія дворовыхъ людей, определенное въ § 180 и въ приложеніи къ оному, содержаніе ихъ измѣняется, въ слѣдующихъ статьяхъ:

1) Въ замѣнъ
.
.
.

Въ вотчинной конторѣ хранится рекрутскихъ квитанцій, полученныхъ за дворовыхъ людей, отданныхъ въ военную службу изъ дворовыхъ людей.

9) Въ сельскомъ обществѣ, по выбору крестьянъ назначается:

- а) мірской староста 1;
- б) слободскихъ (:деревенскихъ:) старость или:
не полагается
- в) сборщикъ податей или:
не полагается
- г) старшинъ

дома, орудія, скоть и проч., или, они пользуются льготнымъ временемъ, и на какое время (§ 182).

Это свѣдѣніе требуется, согласно § 170 положенія.

Объяснить по разрядамъ дворовыхъ, для уплаты оброка, съ объясненіемъ условій, требующихся для оброчника §§ 157, 158, 159, 161, 162, 163, 164 и 165—положенія.

Эти квитанціи должны, по распоряженію уѣзднаго присутствія, продаваться и выручаемая сумма причисляется къ запасному капиталу дворовыхъ людей (§ 268).

На основаніи §§ 195, 212, 213, 224—положенія.

10) Съ согласія крестьянъ, урочное положение о работахъ, обнародованное при положеніи объ улучшеніи быта крестьянъ, измѣняется въ слѣдующихъ статьяхъ . .

- 1) Въмѣсто
-
-
-

Къ уставной грамотѣ прилагаются разнаго рода условія и сдѣлки, между вотчинникомъ и крестьянами, или дворовыми людьми, заключенные.

Допускается всякое измѣненіе въ уставленныхъ работахъ, съ обоюднаго согласенія вотчинника и крестьянъ.

О всякой перемѣнѣ, могущей произойти впоследствии въ уставной грамотѣ, уѣздное присутствіе составляетъ дополнительныя постановленія, которыя къ ней прилагаются.

Подписаль: Членъ редакціонной комиссіи и комитета *Н. Мухановъ*.

ОБЗОРЪ ОСНОВАНІЙ,

ПРИНЯТЫХЪ ПРИ СОСТАВЛЕНІИ ПОЛОЖЕНІЯ ОБЪ
УЛУЧШЕНІИ БЫТА ПОМЪЩИЧЬИХЪ КРЕСТЬЯНЪ И
ДВОРОВЫХЪ ЛЮДЕЙ, САМАРСКОЙ ГУБЕРНІИ.

Приступая къ возложеннымъ на насъ, по волѣ ГОСУДАРЯ ИМПЕРАТОРА, занятіямъ, мы признали, что конечная цѣль изысканія средствъ для улучшенія быта крѣпостныхъ людей должна клониться къ совершенному ихъ освобожденію; а потому и срочно-обязанное положеніе принимается, какъ такой порядокъ вещей, въ продолженіи котораго долженъ совершиться постепенный переходъ крѣпостныхъ людей изъ крѣпостной зависимости къ полной гражданской свободѣ, съ приобрѣтеніемъ для крестьянъ правъ собственности на землю. Это, послѣднее условіе, сознается нами, какъ необходимое послѣдствіе той истины, что свобода, какъ бы ни была полна, безъ матеріальнаго обезпеченія существованія — есть не болѣе, какъ призракъ, — призракъ заманчивый, но безотрадный для будущаго, большей части, сельскаго народонаселенія.

Но въ этомъ-то и заключается вся трудность задачи, если принять, какъ того требуетъ справедливость, за основаніе при разрѣшеніи ея, неприкосновенность правъ собственности помѣщиковъ на ту землю.

Само собою разумѣется, что всѣ затрудненія весьма легко могли бы устраниться при допущеніи возможности выкупа; но вопросъ этотъ не подлежалъ нашему обсужденію, и потому мы приступаемъ къ изложенію только тѣхъ основаній, которыми руководствовался комитетъ при составленіи проекта срочно-обязаннаго положенія, не выходя изъ предѣловъ, указанныхъ Высочайшимъ Рескриптомъ.

Такимъ образомъ, комитету предстояло разрѣшить три вопроса, вытекающіе изъ главнаго, вышеприведеннаго положенія:

1) Освобожденіе крѣпостныхъ людей отъ произвола помѣщичьей власти, болѣе

точнымъ и справедливымъ опредѣленіемъ взаимныхъ отношеній ихъ къ владѣльцамъ и между собою.

II) Надежное обезпеченіе быта вступающаго въ новую эпоху развитія крѣпостнаго сословія, съ предоставленіемъ ему возможности, посредствомъ пріобрѣтенія въ собственность земли, упрочить это обезпеченіе на долгое время. и

III) Такъ какъ для дѣйствительнаго обезпеченія быта крѣпостныхъ людей, недостаточно одного облегченія повинностей и дарованія личныхъ правъ свободы, но необходимо болѣе значительное пожертвованіе, то для того, чтобы это пожертвованіе сдѣлать возможнымъ, нужно было пріискать средства обезпечить помѣщикамъ наименьшій вѣрный доходъ съ той части ихъ имущества, отъ котораго они отказываются въ пользу крестьянъ.

Въ отношеніи къ первому вопросу, комитетъ постановилъ: отмѣнить крѣпостное право въ той степени, въ которой оно является произвольною властію надъ личностью; опредѣлить разъ навсегда неизмѣнныя и болѣе правильныя повинности въ пользу помѣщиковъ и соединить крестьянъ, по возможности, въ одно общественное управленіе, свободное въ частныхъ дѣлахъ своихъ отъ посторонняго вмѣшательства.

По второму вопросу принято слѣдующее: земля, отведенная, на основаніи постановленныхъ правилъ о надѣлѣ, въ пользованіе крестьянскаго общества, разсматривается, какъ капиталъ, положенный «a fonds perdu» по наименьшимъ процентамъ, т. е., помѣщики и послѣ переходнаго состоянія отказываются отъ права полученія ее обратно въ свое неограниченное распоряженіе, до тѣхъ поръ, пока крестьяне станутъ держать ее, но сохраняютъ только право на доходъ съ этой земли, въ видѣ повинностей денежныхъ, или натуральныхъ, легчайшихъ въ сравненіи съ настоящими и въ опредѣленномъ разѣ навсегда размѣрѣ. Такимъ образомъ, условія, на которыхъ крестьяне обязываются держать помѣщичьи земли, во время переходнаго состоянія, могутъ, по желанію крестьянъ, продолжаться и по его окончаніи; причемъ очевидно, что условія эти съ каждымъ годомъ будутъ для нихъ выгоднѣе, если принять въ соображеніе, что цѣнность земли постоянно увеличивается

и несравненно быстрее, нежели цѣнность на трудъ. Признавая оброкъ или денежную повинность, какъ самую простѣйшую и удобнѣйшую, комитетъ постановилъ: для поощренія къ переходу на оброкъ, дать обществамъ оброчниковъ большія льготы сравнительно съ обществами, состоящими на издѣльномъ положеніи. Затѣмъ, всему крестьянскому обществу, равно какъ и отдѣльнымъ членамъ его, предоставлено право выкупать въ полную общественную или личную собственность, отведенную въ ихъ пользованіе землю, съ прекращеніемъ въ такомъ случаѣ всякихъ обязательныхъ отношеній ихъ къ помѣщикамъ; сумма выкупа опредѣляется посредствомъ капитализаціи по 6%, падающаго на выкупную землю оброка.

Всего затруднительнѣе вопросъ относительно обезпеченія быта дворовыхъ людей, потому, что они не были и не могутъ быть обязаны съ помѣщиками по интересамъ земледѣлія; служба ихъ чисто личная, обязывающая постоянно находиться при лицѣ помѣщика, или при его хозяйствѣ, а потому комитетъ, въ этомъ смыслѣ, могъ только облегчить повинности дворовыхъ людей къ помѣщику, правильнѣе опредѣлить ихъ, равно какъ и обязанности владѣльцевъ.

Затѣмъ, въ отношеніи къ третьему вопросу, гарантіею дохода помѣщику съ отведенныхъ въ пользованіе крестьянъ земель приняты: 1) круговая порука всѣхъ членовъ сельскаго общества, надѣленнаго въ общественное пользованіе землею, въ исправности платежа или отбыванія въ пользу вотчинника повинностей. Для того, чтобы порука эта была возможна, необходимо было дать обществу самостоятельность, а потому члены его, освобождаясь отъ власти помѣщика, подчиняются власти общества, изъ нихъ же самихъ составленнаго; само же общество зависитъ отъ помѣщика, только въ отношеніи исправности платежа, или отбыванія повинностей. Выходъ изъ общества отдѣльнымъ членамъ его дозволяется только въ трехъ видахъ: а) если помѣщикъ упразднитъ лежащія на выходящемъ повинности; б) если эти повинности само общество приметъ за выходящаго на свою отвѣтственность; и в) если желающій оставить общество, выкупитъ въ личную собственность доставшійся на его долю участокъ земли. Этотъ послѣдній способъ даетъ, вмѣстѣ съ тѣмъ, возможность перехода отъ общиннаго владѣнія къ частной собственности. Допустивъ общинное владѣніе землею, какъ фактъ суще-

ствующій въ настоящее время, въ большей части деревень, и почти необходимый, до тѣхъ поръ, пока крестьянинъ поселенъ на чужой землѣ, мы далеки, однакожь, отъ мысли навязывать законодательству непременно эту форму землевладѣнія; убѣждены, напротивъ, что если дать сему послѣднему возможность свободно развиваться въ томъ или другомъ смыслѣ, то время и практика лучше всякихъ исключительныхъ теорій, подкрѣпляемыхъ принудительными мѣрами, покажутъ на дѣлѣ, что удобнѣе и лучше: барщина или частная собственность.

Второю и необходимою гарантіею дохода — служатъ мѣры взысканія съ несостоятельнаго общества, изложенныя во II отдѣленіи главы VI.

Главы I, II и, отчасти, III отдѣленіе главы VI и гл. VII, VIII и IX положенія, заключаютъ статьи, относящіяся до разрѣшенія перваго вопроса.

Право, въ силу котораго крѣпостные люди подвластны своимъ владѣльцамъ, слагается изъ двухъ основаній, между которыми, однакожь, не возможно провести рѣзкое разграниченіе; но сущность ихъ заключается во первыхъ: въ правѣ владѣльца распоряжаться личною крѣпостнаго, какъ движимою собственностію, и во вторыхъ, въ правѣ на обязательный трудъ, за обязательный отводъ земли и всѣ, налагаемыя закономъ, обязанности по праву владѣнія крѣпостными людьми, однимъ словомъ, то, что мы согласились называть *правомъ помѣстнымъ*. Комитетскія постановленія главы I отмѣняютъ право на личность, во всѣхъ его видахъ, на сколько это не повредитъ праву помѣстному. Въ томъ числѣ, отмѣняется и право переводить дворовыхъ людей безъ ихъ согласія въ крестьяне, какъ не совмѣстное съ цѣлію улучшенія быта дворовыхъ людей, которые, хотя и причислены по закону къ одному сословію съ крестьянами, но на дѣлѣ имѣютъ съ ними весьма мало общаго, и большею частію не способны къ исправленію земледѣльческихъ работъ, требующихъ долговременной практики и привычки. Въ отношеніи тѣхъ дворовыхъ, которые, не бывъ надѣлены землею, не войдутъ въ составъ сельскихъ обществъ, удержаны нѣкоторыя ограниченія на томъ основаніи, что служба ихъ помѣщику можетъ быть только личная.

Ограниченія эти заключаютъ въ сохраненіи помѣщикамъ права переселять дворовыхъ людей изъ одной вотчины въ другую, и вообще держать ихъ при себѣ, въ мѣстѣ своего пребыванія. Кромѣ того, помѣщику, какъ хозяину въ своемъ имѣніи, сохраняется право, съ согласія уѣзднаго присутствія, представлять крестьянъ и дворовыхъ людей къ удаленію изъ вотчинъ и отдавать ихъ въ военную службу. Побудительными къ тому причинами были слѣдующія соображенія: нельзя ожидать, чтобы крѣпостные люди, вступая въ новыя, болѣе свободныя, отношенія къ своимъ бывшимъ полновластнымъ господамъ, съ-разу поняли эти отношенія, и чтобы не нашлось много изъ нихъ такихъ, которые не покусились бы, данную имъ личную независимость, употребить во зло въ отношеніи къ своимъ помѣщикамъ; а такъ какъ есть много злонамѣренныхъ дѣйствій, которыя трудно преслѣдовать обыкновеннымъ законнымъ порядкомъ, то комитетъ призналъ необходимымъ удержать, въ нѣкоторой степени, въ рукахъ помѣщиковъ средства ограждать себя отъ такихъ дѣйствій. По прошествіи срочнаго-обязаннаго періода, или ранѣе, въ случаѣ выкупа крестьянами земли, а дворовыми ихъ обязательныхъ отношеній, ограниченія эти должны, конечно, прекратиться и крѣпостные люди получатъ полную гражданскую свободу, крестьяне безвозмездно, а дворовые съ вознагражденіемъ 50 руб. сер. за ревизскую мужескаго пола душу. Въ отношеніи крестьянъ, выкупъ можетъ быть отчасти устраненъ на томъ основаніи, что, входя въ составъ сельскихъ обществъ, они связываются круговою порукою между собою, а все общество съ помѣщикомъ интересами землевладѣнія. Выкупъ дворовыхъ людей признанъ необходимымъ, потому что, при залогѣ въ кредитныя учрежденія заселенныхъ имѣній, въ обезпеченіе ссуды принималась не одна земля, но и поселенные на ней люди, въ томъ числѣ, и дворовые, которые, по настоящему положенію, землею не надѣляются, да и прежде не надѣлялись; слѣдовательно, по полученіи ими полной свободы отъ обязательныхъ отношеній, безъ выкупа, долгъ можетъ остаться на помѣщикѣ, между тѣмъ, какъ обезпеченіе этого долга утратить свое значеніе. Наконецъ, освобожденіе дворовыхъ людей, безъ выкупа, падетъ всею тяжестію своею на самыхъ недостаточныхъ помѣщиковъ, изъ которыхъ, большая часть владѣютъ одними дворовыми людьми.

Глава II положенія излагаетъ степень зависимости членовъ сельскаго общества отъ

самого общества и помѣщика, въ отношеніи права располагать своимъ трудомъ. Сельское общество, поселенное на чужой землѣ, т. е., на землѣ помѣщика, обязывается до тѣхъ поръ, пока не выкупить ту землю или не сойдетъ съ нея, нести, въ отношеніи къ владельцу, установленныя симъ положеніемъ, повинности; съ тѣмъ различіемъ для срочно-обязаннаго періода времени, что во все это время оно не вправѣ отказываться ни отъ земли, ни отъ повинностей. Условія выхода изъ общества отдѣльныхъ членовъ его постановлены для крестьянъ, состоящихъ на издѣльномъ положеніи, различныя отъ тѣхъ же условій для состоящихъ на оброкѣ; для выхода первыхъ необходимо согласіе помѣщика, или общества, на томъ основаніи, что въ этомъ случаѣ, не возможно оцѣнить ту часть рабочей силы, которую теряютъ помѣщикъ и общество при выходѣ барщинника, ибо не всѣ члены общества равны между собою въ отношеніи нравственной и матеріальной способности къ работѣ. Впрочемъ, нѣтъ сомнѣнія, что каждый изъ нихъ, прежде нежели подумаетъ освободиться вовсе отъ обязательныхъ отношеній, постарается переходомъ на оброкъ освободиться отъ барщины и неизбѣжныхъ, сопряженныхъ съ нею, стѣсненій, свободно располагать своими дѣйствіями. Оброчникъ имѣетъ право освободиться отъ всякихъ обязательныхъ отношеній, независимо отъ согласія помѣщика, или общества, посредствомъ выкупа своихъ повинностей, что равняется пріобрѣтенію въ собственность участка земли, доставшагося на его долю по мірской раскладкѣ. Приэтомъ, остаются въ безплатномъ общественномъ пользованіи выгонъ, за невозможностью вырѣзать изъ него какую бы то ни было часть, и луга, во избѣжаніе слишкомъ мелкаго дробленія ихъ, и какъ бы въ вознагражденіе потери обществомъ одного изъ наиболѣе состоятельныхъ его членовъ; по этой же послѣдней причинѣ, и, сверхъ того, дабы не предоставить помѣщику возможности возвратитъ произвольно, по какому бы то ни было расчету, въ свое неограниченное распоряженіе часть земли, отведенной въ пользованіе крестьянъ, вся земля, остающаяся послѣ уволеннаго, на основаніи § 12, л. б, гл. II-й, предоставляется въ безплатное пользованіе міра. Въ отношеніи имѣній, заложенныхъ въ кредитныхъ учрежденіяхъ, при выкупѣ повинностей, или, что тоже, земли, постановлено удерживать, при совершеніи акта, только половину вносимой суммы, на томъ основаніи, что въ тѣхъ учрежденіяхъ имѣнія принимаются въ залогъ

только въ 3-й части ихъ оцѣночной стоимости.

Второе отдѣленіе VI главы опредѣляетъ размѣръ повинностей, налагаемыхъ на крестьянъ за отводимую въ ихъ пользованіе землю. Всѣ повинности раскладываются по тягловымъ участкамъ земли, т. е., по такимъ частямъ оной, какими надѣлены въ составѣ обществъ отдѣльныя рабочія единицы его, или тягла. Размѣръ повинностей съ cadaго тягловаго участка полагается одинаковый во всѣхъ мѣстностяхъ губерніи, на томъ основаніи, что, согласно принятымъ правиламъ о надѣлѣ, всѣ тягловые участки сравниваются между собою. Повинности допускаются только въ двоякомъ видѣ: 1) денежнаго оброка, и 2) натуральной работы; послѣднія, не смотря на неудобства свои, только потому, что существуютъ, какъ фактъ, въ большей части, помѣщичьихъ имѣній Самарской губерніи, и тотчасъ, со введеніемъ въ дѣйствіе настоящаго положенія, сдѣлать оброкъ обязательнымъ для всѣхъ крестьянъ. Денежныя средства, большей части тѣхъ, которые состоятъ на издѣльномъ положеніи, пока еще весьма незначительны и могутъ развиваться только въ теченіи извѣстнаго времени, вслѣдствіе облегченія ихъ настоящихъ повинностей и болѣе правильнаго устройства быта. Повинность смѣшанная, т. е., оброкъ и поденная работа вмѣстѣ, не допущена на томъ основаніи, что въ 1-й—натуральная работа, въ слишкомъ маломъ количествѣ, вовсе не выгодна для помѣщика, и во 2-й—по недостатку вѣрныхъ данныхъ для оцѣнки труда, не возможно опредѣлить—какимъ количествомъ денежнаго оброка можетъ быть замѣнена упраздненная часть работы. Уплата же повинностей сельскими произведеніями крайне неудобна по неопредѣленности цѣнъ за нихъ, и по спорамъ, и столкновеніямъ, съ которыми необходимо долженъ быть сопряженъ сборъ этихъ произведеній.

Повинность натуральная опредѣлена двумя днями въ недѣлю работы на помѣщика, по прилагаемому къ сему проекту, урочному положенію, слѣдовательно, скинуто $42\frac{1}{2}$ дня работы въ году, по слѣдующему разсчету:

всѣхъ дней въ году	365
исключая изъ нихъ воскресныхъ 52 и праздничныхъ 28 дней, итого	80
	<hr/>
	останется 285 дней;

если раздѣлить это число пополамъ, то придется господскихъ рабочихъ дней на каждое тягло въ году 142½ дня;

по новому же положенію, каждое тягло должно отработывать 2 дня въ недѣлю, что составитъ въ годъ 104 дня;

изъ сего исключаются 6 дней Пасхи, 3 дня Рождества Христова и 3 дня масляницы, всего 12 дней, раздѣленные на три, итого 4 дня,
остается 100 дней

работы на каждое тягло въ году; для женщинъ эта цифра еще понижена.

Оброкъ установленъ соразмѣрно третьей части приблизительной оцѣнки рабочаго дня тягла, (:т. е., мужчины, женщины и 2-хъ лошадей:); принимая эту оцѣнку въ 65 к. сер. Конечно, должно сознаться, что только въ Ставропольскомъ уѣздѣ 25 рублевый оброкъ совпадаетъ съ арендною платою за землю; въ прочихъ же уѣздахъ, чѣмъ далѣе къ югу, тѣмъ онъ значительнѣе превышаетъ цѣнность земли. Но приэтомъ не слѣдуетъ забывать, что земля отводится крестьянамъ въ безсрочное пользованіе, въ неизмѣнномъ количествѣ и за неизмѣнную повинность; земля же постоянно и быстро возвышается въ цѣнности. Впрочемъ, настоящая цѣнность земли въ Самарской губерніи, равнымъ образомъ, какъ и цѣнность на трудъ—суть не болѣе, какъ факты случайные, существующіе вслѣдствіе множества причинъ, изложеніе которыхъ повело бы насъ слишкомъ далеко; мы ограничимся только слѣдующимъ замѣчаніемъ, повергаемымъ на благоусмотрѣніе правительства: назначеніе 25 рублеваго obroka, или 2-хъ дней барщины, за отводимую крестьянамъ въ безсрочное пользованіе землю,—есть крайній предѣлъ пожертвованій дворянства на улучшеніе быта крестьянъ своихъ.

Опредѣленіе повинностей дворовыхъ людей заключается въ главѣ VII. Комитетъ призналъ необходимымъ, по истеченіи 5-ти лѣтняго періода времени, со дня введенія въ дѣйствіе настоящаго положенія, сдѣлать для всѣхъ дворовыхъ людей переходъ на оброкъ обязательнымъ; побудительными къ тому причинами были слѣдующія соображенія: если бы полная свобода, и, слѣдовательно, сопряженная съ нею необходимость добывать себѣ

средства къ существованію собственными силами, застала дворовыхъ людей въ настоящее время, то это поставило бы большую часть изъ нихъ въ весьма затруднительное положеніе, потому что всѣ привычки жизни ихъ сложились изъ увѣренности разсчитывать, во всякое время, на готовое содержаніе. А потому, желая приготовить все сословіе дворовыхъ людей къ новой, имѣющей открыться для него, будущности и разбудить усыпленную не нормальными крѣпостными отношеніями его дѣятельность, комитетъ постановилъ: сдѣлать переходъ на оброкъ обязательнымъ для всѣхъ способныхъ къ работѣ, и не вдругъ, но по истеченіи извѣстнаго періода, чтобы дать имъ время исподволь пріискать себѣ занятія. Приэтомъ, мы полагаемъ, что при настоящемъ экономическомъ состояніи нашего отечества, опасенія въ недостаткѣ работы были бы слишкомъ преувеличены. Въ отношеніи платежа оброка, дворовые люди раздѣлены на двѣ категоріи: мастеровые платятъ 20, а чернорабочіе 10 р. сер. въ годъ, т. е., приблизительно третью часть средней задѣльной годовой платы, существующей въ губерніи для мастеровыхъ и чернорабочихъ людей, на готовомъ содержаніи.

Опредѣленіе отношеній срочно-обязанныхъ людей къ помѣщику и между собою, составляетъ сущность главъ VIII и IX. Такъ какъ главная связь, соединяющая отдѣльные крестьянскія семейства между собою, заключается въ интересахъ землевладѣнія, то комитетъ постановилъ: за отдѣльное общество принять совокупность семействъ, надѣленныхъ особнякомъ землею; а потому въ проектѣ нѣтъ особыхъ постановленій о разнопомѣстныхъ селеніяхъ. Относительно же населеній, принадлежащихъ, такъ называемымъ, мелкопомѣстнымъ владѣльцамъ, присемъ прилагается особая записка.

Члены, такимъ образомъ составленнаго общества, связываются взаимною круговою порукою, вытекающею, какъ слѣдствіе, изъ общиннаго владѣнія чужею землею.

Всѣ обязанности, лежавшія на помѣщикѣ, по праву владѣнія крѣпостными людьми, переносятся на самое общество, которое принимается, какъ отдѣльное юридическое лице, облеченное самостоятельною властью надъ членами, его составляющими. Въ общественномъ управленіи власть эта проявляется въ

тройной формѣ: 1-ю высшую степень представляетъ мірская сходка домохозяевъ; власть полицейская, или исполнительная, вручается избранному мірскою сходкою старостѣ и его помощникамъ, и, наконецъ, судебная,—старшинскому суду, составленному изъ избранныхъ міромъ старшинъ. Все это взято изъ существующихъ обычаевъ и хотя далеко не полно, по нашему убѣжденію, какъ начало самоуправленія, заключаетъ въ себѣ богатая основанія для будущаго развитія.

Само собою разумѣется, что правильное развитіе общественнаго управленія возможно только при полной самостоятельности самаго общества и властей, его представляющихъ, а потому, при составленіи IX главы сего положенія, комитетъ совершенно разошелся во взглядахъ своихъ съ предписанною ему программой занятій и счелъ излишнимъ и, даже, вреднымъ предоставить помѣщику право вмѣшательства въ дѣла, касающіяся собственно крестьянскаго общества, связаннаго съ нимъ и, даже, подчиненнаго ему, по интересамъ землевладѣнія. Въ отношеніи крестьянъ, состоящихъ на издѣльномъ положеніи, какъ прискорбная необходимость, удержано въ рукахъ помѣщика право домашней расправы за дурное исполненіе господскихъ работъ, потому, что упущенія въ сельско-хозяйственныхъ работахъ требуютъ часто немедленнаго взысканія. Комитетъ сознавалъ все униженіе, заключающееся въ тѣлесномъ наказаніи, но не рѣшаясь замѣнить его денежными штрафами, или арестомъ, такъ какъ эти послѣднія наказанія, при настоящей степени нравственнаго развитія сельскаго народонаселенія, могли показаться крестьянамъ слишкомъ тяжкими, постановилъ: предоставить право тѣмъ изъ нихъ, которые сознаютъ униженіе тѣлеснаго наказанія, откупиться отъ него взносомъ денежнаго штрафа.

Дворовые люди не образуютъ отдѣльныхъ обществъ, потому что между ними почти не существуетъ общихъ интересовъ, могущихъ соединить ихъ въ одинъ составъ. Многіе изъ нихъ останутся на содержаніи помѣщика, который за всѣхъ своихъ дворовыхъ людей отвѣтствуетъ предъ правительствомъ въ исправности платежа ими податей; а потому дворовые люди, за исключеніемъ перешедшихъ на оброкъ и не живущихъ въ имѣніи, или при домѣ своего владѣльца, подчиняются полицейской власти помѣщика.

Главы IV и V заключаютъ въ себѣ постановленія, относящіяся до обезпеченія быта

крестьянъ, посредствомъ отвода въ безсрочное ихъ пользованіе земли, съ правомъ пріобрѣтенія ея въ собственность.

За единицу надѣла землею принята рабочая сила—тягло, опредѣляя составъ его двумя крайними цифрами.

Въ отношеніи же самаго основанія надѣла, комитетъ разошелся съ Высочайше одобренною программой, въ томъ отношеніи, что положилъ принять за главное основаніе не большее, или меньшее количество земли, состоящей во владѣннн помѣщика, что было бы не болѣе, какъ случайность, а насущную потребность крестьянъ, т. е., положилъ надѣлать ихъ, въ данной мѣстности, столькимъ количествомъ земли, какое необходимо имъ для безбѣднаго существованія, за уплатою или выполненіемъ государственныхъ и помѣщичьихъ повинностей.

А такъ какъ Самарская губернія состоитъ изъ различныхъ мѣстностей, рѣзко отличающихся между собою качествомъ почвы, способами обработки земли, сбыта произведеній, разнообразіемъ посѣвовъ, размѣрами скотоводства и другими условіями сельско-хозяйственнаго быта, то комитетъ призналъ необходимымъ раздѣлить губернію на полосы, въ которыхъ бы группировались сходные между собою мѣстности, и въ каждой опредѣлить нормальный надѣлъ. Это легко было бы сдѣлать безошибочно, если исчислить всѣ потребности крестьянскаго быта, перевести ихъ на деньги, и по среднимъ цифрамъ урожая и цѣнности на хлѣбъ въ данной мѣстности, опредѣлить количество земли, могущей удовлетворить эти потребности; но вѣрныхъ свѣдѣній о среднихъ цѣнахъ и урожаѣ хлѣбовъ, комитетъ не имѣлъ подъ рукою, собирать же ихъ не было—ни времени, ни возможности. Затѣмъ, для руководства къ опредѣленію цифръ нормальнаго надѣла оставались, какъ единственныя данныя, статистическія описанія помѣщичьихъ имѣній, доставленныя самими помѣщиками; потому что надѣлъ, показанный въ нихъ, какъ существующій въ настоящее время, уже тѣмъ самымъ служить доказательствомъ, что онъ достаточенъ для обезпеченія быта крестьянъ.

Въ статистическомъ отношеніи, Самарская губернія можетъ быть раздѣлена на двѣ части: на сѣверную и южную. Въ сѣверной части губерніи, населенной гуще, почва состоитъ

изъ толстаго слоя чернозема и отличается обиліемъ проточной воды, богатствомъ травъ, присутствіемъ лѣсовъ. Къ югу—слои чернозема дѣлаются тоньше, а самый черноземъ болѣе тощимъ и переходитъ, наконецъ, въ суглинокъ; мѣстность становится безводною, степною, съ постепеннымъ уменьшеніемъ растительной силы до совершеннаго почти прекращенія ея на огромныхъ солонцеватыхъ пространствахъ Ново-Узенскаго уѣзда.

Само собою разумѣется, что нельзя прямо указать на границу между сѣвѣрною и южною полосою, и переходъ отъ одного характера мѣстности къ другому совершается постепенно: но если, на основаніи приведеннаго очерка, разбить губернію на полосы, то какъ высшій образецъ характера первой мѣстности можно принять Ставропольскій уѣздъ; затѣмъ, сѣвѣрную часть Самарскаго уѣзда, начинающуюся отъ праваго берега рѣки Самары и прилегающую къ границамъ Казанской губерніи; далѣе — слѣдуютъ уѣзды: Бугульминскій, Бугурусланскій, сѣвѣрная часть Бузулукскаго, по теченіямъ рѣкъ Усаклы, Тока и Самары, и, наконецъ, южная часть Самарскаго уѣзда и западная часть Николаевскаго, между рѣками Волгою, Большимъ Иргизомъ и Вязовскою. Южная часть Бузулукскаго уѣзда, сѣвѣрная и юго-западная Николаевскаго, по лѣвую сторону рѣки Большаго Иргиза, составляютъ переходную мѣстность къ почти безводнымъ и совершенно безлѣснымъ степямъ Ново-Узенскаго уѣзда, которыя, однакожъ, въ отношеніи качества почвы, слѣдуетъ раздѣлить на три части: западная приволжская часть, гдѣ берутъ начала степныя рѣки—Малый Узень и Ерусланъ, относительно лучшаго качества; потомъ, средняя полоса между верховьями рѣкъ Большаго и Малаго Узеней и по теченію рѣки Еруслана; затѣмъ, третью категорію составляетъ вся восточная часть Ново-Узенскаго уѣзда, гдѣ удобныя земли встрѣчаются какъ оазисы, среди солончаковъ.

Въ сѣвѣрной части губерніи, въ уѣздахъ Ставропольскомъ, въ сѣвѣрныхъ частяхъ Самарскаго и Бузулукскаго, въ Бугурусланскомъ и Бугульминскомъ ведется трехъ-польная система хозяйства: озимое поле исключительно засѣвается рожью, въ яровомъ — посѣвомъ пшеницы занимаютъ преимущественно отъ $\frac{1}{3}$ до $\frac{1}{6}$ части всего поля; въ замѣнъ этого, увеличиваются посѣвы въ уѣздахъ Бугурусланскомъ, Ставропольскомъ и частію, въ Самарскомъ овса и полбы, а въ Бугульминскомъ

одного овса. Въ сѣверной части губерніи также замѣтно болѣе разнообразіе въ посѣвахъ мѣлкихъ хлѣбовъ. Въ за - Самарскихъ частяхъ Бузулукскаго и Самарскаго уѣздовъ, равно и въ Николаевскомъ, система хозяйства весьма близко подходитъ къ трех-польной, съ тѣмъ только различіемъ, что ржи сѣется мало и ржаное поле, какъ и яровое, занимается посѣвомъ пшеницы и проса съ небольшими посѣвами овса; впрочемъ, въ первыхъ двухъ уѣздахъ посѣвы ржи, овса и прочихъ хлѣбовъ дѣлаются болѣе замѣтными. Въ остальной части Самарской губерніи существуетъ исключительно залежная система и засѣвается пшеница бѣлотурка. Съ одной земли снимаютъ два и, много, три хлѣба, послѣ чего и запускаютъ землю въ залежь на продолжительные сроки. На югѣ огороды замѣняются бахчами, но съ Николаевскаго уѣзда, въ селеніяхъ на Волгѣ, и вообще съ середины уѣзда, начинаютъ позываться, кромѣ бахчей, огороды. Чѣмъ сѣвернѣе, тѣмъ земли мягче, чѣмъ южнѣе, тѣмъ жестче, не только потому, что первые старѣе, а вторые болѣе новы, но и по самому свойству грунта; поэтому, въ южной половинѣ губерніи употребляются плуги воловые и конные, слѣдовательно, земледѣльцы поставлены въ необходимость содержать болѣе скота для обработки земли. Содержаніе же скота зависитъ отъ изобилія пастбищъ и сѣнокосовъ. Конечно, въ южной части губерніи первыхъ несравненно болѣе, чѣмъ въ сѣверной; но выгоны въ сѣверной части и пастбища по паровымъ полямъ и залежамъ питательнѣе, чѣмъ на югѣ, тоже самое слѣдуетъ сказать и о сѣнокосѣ. На сѣверѣ каждая пашня чрезъ нѣсколько лѣтъ можетъ сдѣлаться болѣе или менѣе хорошимъ сѣнокосомъ; въ южной, мѣста, удобныя для пашни, не всегда бываютъ удобны для сѣнокоса; малое плодородіе почвы и сухость климата мѣшаютъ этому.

Въ сѣверной части, съ народонаселеніемъ, болѣе густымъ, съ меньшимъ количествомъ земли, въ особенности новой, необходимой для воздѣлыванія пшеницы, замѣтны начатки промысловаго и торговаго развитія. Всѣ оброчныя статьи въ сѣверной части гораздо дороже, чѣмъ въ южной, а задѣльная плата наемнымъ работникамъ дороже въ южной; сѣверо-западная и сѣверная части, Самарской губерніи, преимущественно же Ставропольскій уѣздъ и мѣстности, расположенныя въ недалекомъ разстояніи отъ г. Самары и вообще по Волгѣ, пользуются большими удобствами относительно сбыта произведеній.

Изъ всего вышесказаннаго слѣдуетъ, что надѣль землю крестьянъ для обезпеченія быта долженъ необходимо въ южной части губерніи быть большимъ, нежели въ сѣверной, тѣмъ болѣе, что въ сѣверной части дальнѣйшій ходъ земледѣлія уже обезпеченъ: во многихъ имѣніяхъ начинаетъ вводиться удобреніе полей; по почвѣ и климату не можетъ быть такого неурожая, который бы поставилъ крестьянъ въ безвыходное положеніе; между тѣмъ, какъ въ южной части, будущая участь сельскаго хозяйства и самаго земледѣльческаго населенія, весьма сомнительна, если принять въ соображеніе уменьшеніе количества новыхъ земель и постоянное истощаніе тѣхъ, которыя уже распаханы; если взять въ расчетъ, что малѣйшій неурожай пшеницы можетъ поставить въ затруднительное положеніе все народонаселеніе южной части губерніи.

Изъ свѣдѣній, доставленныхъ помѣщиками, редакціонная комиссія, избранная комитетомъ для написанія проекта положенія, составила своды по уѣздамъ, приложенные къ журналу, № 78. Извлеченные изъ нихъ среднія цифры существующаго надѣла, суть слѣдующія:

№ по поряд- ку.	Наименованіе уѣздовъ.	Усадебной земли.		Пахатной.		Сѣнокосной.		Убщій надѣль всѣхъ угодій на тягло.	
		Дес.	Саж.	Дес.	Саж.	Дес.	Саж.	Дес.	Саж.
1)	Ставропольскій	—	1296	6	120	1	1728	8	744
2)	Самарскій	1	167	8	1965	1	1919	1	1651
3)	Бузулукскій	—	1178	9	41	2	972	11	2191
4)	Бугульминскій	—	805 ³ / ₁₀	7	2251 ⁷ / ₁₀	1	1626 ¹ / ₂	9	2283 ¹ / ₂
5)	Бугурусланскій	—	2102 ¹ / ₂	7	1796	1	1200	10	298 ¹ / ₂
6)	Николаевскій	—	1697	8	826	2	75	11	198
7)	Ново-Узенскій	2	1536	8	456	3	2088	14	1680

При составленіи сводовъ, для вывода средней цифры надѣла, принимались въ соображеніе, слѣдующія правила.

Въ сѣверной части Самарскаго уѣзда вовсе исключены два имѣнія: одно г-жи Леонтьевой, другое г-на Талызина, по слѣдующимъ причинамъ:

1) Крестьяне этихъ имѣній, состоя на 20 рублевомъ оброкѣ, пользуются всѣмъ количествомъ земли, находящейся при имѣніи, за что несутъ добавочныя повинности, какъ то: поставку на господскій конный заводъ опредѣленнаго количества пудовъ сѣна и овса. Имѣнія эти, по значительному числу душъ и количеству земли, отведенной въ ихъ поль-

зование владѣльцами, вѣроятно, по какимъ нибудь особеннымъ соображеніямъ, комитету неизвѣстнымъ, набросили бы, если принять ихъ въ расчетъ, большой излишекъ на цифру средняго существующаго надѣла. При этомъ слѣдуетъ замѣтить, что изъ сводовъ не исключены имѣнія, отличающіяся скуднымъ надѣломъ земли, что казалось бы несправедливостью; но не исключены они—во первыхъ потому, что ихъ всего нѣсколько сотъ душъ, слѣдовательно, допущеніе ихъ въ расчетъ не можетъ, почти, ни сколько понизить среднюю цифру выводовъ; во вторыхъ—имѣнія эти принадлежатъ, такъ называемымъ, мелкопомѣстнымъ дворянамъ, и въ нихъ въ дѣйствительности такъ мало земли, что по большей части не было бы ни какой возможности надѣлить крестьянъ большимъ количествомъ земли, нежели сколько въ свѣдѣніяхъ по тѣмъ имѣніямъ показано.

2) Въ упомянутыхъ двухъ имѣніяхъ крестьяне пользуются огромнымъ количествомъ земли по распоряженію, или вѣриѣе, по прихоти настоящихъ ихъ владѣльцевъ, и могутъ лишиться большей части этой земли при переходѣ ея во владѣніе другихъ помѣщиковъ, слѣдовательно, пользование это временное; между тѣмъ, комитетомъ постановлено отводить крестьянамъ землю въ безсрочное пользование, что равняется, почти, собственности. Въ имѣніяхъ, гдѣ крестьянскій надѣлъ сѣнокоса былъ показанъ не десятинами, а пудами накашиваемаго сѣна на тягло, пуды переводились на десятины, на основаніи доставленныхъ изъ отряда уравненія государственныхъ крестьянъ въ денежныхъ сборахъ данныхъ объ укосѣ сѣна, слѣдующимъ образомъ:

Хорошіе сѣнокосы I разряда:

а) поемные, лощинные и съ унавоженныхъ полевыхъ и усадебныхъ мѣстъ, отъ 200 до 225 пуд.; изъ того принималась средняя цифра укоса 212½ пуд., съ десятины;

б) полевые, пырейные, черноземно-степные и ковыльные, отъ 125 до 175 пуд.; изъ того принималась средняя цифра укоса 150 пуд. съ десятины.

Средніе сѣнокосы II разряда: поемные, ковыльные, мелкотравные, ржавые, потные и болотные мелкотравные, отъ 60 до 150 пуд.;

изъ того принималась средняя цифра укоса 105 пуд. съ десятины.

Худшіе сѣнокосы III разряда:

ржавые, болотные и ковыльные не черноземно-суходольные, отъ 25 до 120 пуд.; изъ этого принимается средняя цифра укоса 72½ пуда съ десятины.

Всѣ эти цифры укоса выведены съ казенной десятины въ 2400 квадр. сажень. Гдѣ же въ свѣдѣніяхъ владѣльцевъ не объяснено— по какимъ именно мѣстамъ крестьяне накашиваютъ сѣно, и членамъ редакціонной комиссіи лично не извѣстна—ни мѣстность, ни положеніе имѣній тѣхъ владѣльцевъ, тамъ принимали, при переводѣ пудовъ сѣнокоса въ десятины, среднюю цифру укоса со всѣхъ среднихъ цифръ трехъ разрядовъ, а именно:

I-го разряда, а)	. . .	212½ пуд.
	б)	. . . 150 —
II	-----	. . . 105 —
III	-----	. . . 72½ —,

что составляетъ среднюю цифру 155 пуд. съ десятины; цифра эта не можетъ быть высока, потому что большая часть помѣщичьихъ имѣній расположена по рѣкамъ: Волгѣ, Черемшанѣ, Сокѣ, Большому и Малому Кинелю, Самарѣ, Большому и Малому Иргизу и другимъ, которыя въ половодѣ разливаются на значительное пространство, затопляя луга; слѣдовательно, въ большей части помѣщичьихъ имѣній, луга поемные, которые въ качествѣ между собою много не рознятся и, конечно, самый меньшій укосъ на нихъ далеко превышаетъ цифру 155 пуд.

Гдѣ, въ свѣдѣніяхъ, надѣль сѣнокоса показанъ въ стогахъ, тамъ, при переводѣ стоговъ въ десятины, принимали стогъ въ 10 возовъ, а каждый возъ въ 15 пуд. Луга поемные относились къ а I-го разряда; сѣнокосы дубравные, степные, черноземные и лѣсные— къ б I-го разряда; степные ко II-му разряду; а сѣнокосы, болѣе худшаго качества, относились къ III разряду.

Въ свѣдѣніяхъ, гдѣ мѣра десятины угодій не была означена, то десятины принимались за казенные въ 2400 квадр. саж.

Гдѣ же, въ свѣдѣніяхъ, сказано, что надѣль угодій дается круглою десятиною, безъ объясненія мѣры, то такія десятины принима-

лись за шестидесятныя — въ 3600 квадр. сажень.

Гдѣ, въ свѣдѣніяхъ, надѣль показанъ хозяйственною десятиною, но не объяснена мѣра ея, то десятина принималась, согласно мѣстному обычаю въ Самарскомъ, Бугурусланскомъ, Бугульминскомъ и Бузулукскомъ уѣздахъ — въ 3200, а въ Николаевскомъ въ 4000 квадр. саж. Всѣ эти хозяйственные десятины, при выводѣ надѣла, приводились въ казенныя.

Если, въ свѣдѣніяхъ, надѣль усадебною, пахатною и сѣнокосною землею показывался не одною цифрою, но отъ одного количества до другаго, то принимали, при выводѣ того надѣла среднюю цифру. Во многихъ свѣдѣніяхъ вовсе не показано количества надѣла пахатной земли и другихъ угодій, въ другихъ показана одна пахатная земля, или пахатная и состоящая подъ усадьбами или пахатная и сѣнокосы, одна усадебная или одни сѣнокосы и, наконецъ, показаны усадьбы и сѣнокосы безъ пашни; тогда общіе итоги показанной земли подъ пашнею, усадьбою и покосами отдѣльно, дѣлились на то количество тяглы, для которыхъ они были показаны, и, такимъ образомъ, выводилась цифра средняго надѣла на тягло по каждому уѣзду отдѣльно для пахатной, усадебной и сѣнокосной земли. Цифры эти выставлены въ концѣ cadaго свода; наконецъ, имѣнія, состоящія изъ однихъ дворовыхъ въ расчетъ не принимались. Руководствуясь, выведенными, такимъ образомъ, средними цифрами существующаго въ настоящее время крестьянскаго надѣла по уѣзду, и принимая въ соображеніе статистическое положеніе Самарской губерніи, комитетъ постановилъ раздѣлить губерніи на семь полосъ и въ каждой изъ нихъ опредѣлить нормальный надѣль, (гл. V, § 74-й), достаточный для обезпеченія крестьянскаго быта. Приэтомъ поступали слѣдующимъ образомъ: во 1-хъ, такъ какъ свѣдѣнія, доставленныя помѣщиками Ставропольскаго уѣзда самыя полныя, подробныя и основательныя, то средній существующій тамъ надѣль признанъ нормальнымъ для того уѣзда, или 1-й полосы. Затѣмъ, остальные полосы сравнивались съ уѣздомъ Ставропольскимъ.

Въ Самарскомъ уѣздѣ, по свѣдѣніямъ, показаннымъ помѣщиками, приходится 11 дес. 1651 саж. на тягло; но сѣверная часть уѣзда подходит почти подъ условіе мѣстности уѣзда Ставропольскаго и пользуется почти

такими же удобствами сбыта, а потому мы полагаемъ, что здѣсь совершенно достаточенъ девяти-десятинный надѣлъ.

Качество почвы и условія сельско-хозяйственнаго быта уѣздовъ—Бугульминскаго и Бугурусланскаго—подходятъ довольно близко подъ тѣже условія Ставропольскаго уѣзда; но по отдаленности ихъ отъ главныхъ рынковъ сбыта сельскихъ произведеній и, слѣдовательно, по относительной дешевизнѣ этихъ произведеній, восемь и, даже, девять десятинь надѣла, не были бы достаточны для обезпеченія крестьянъ; десяти же десятинный надѣлъ совпадаетъ и съ цифрою средняго надѣла, существующаго въ этихъ уѣздахъ. Въ Бузулукскомъ уѣздѣ, по своду, приходится около 12 десятинь на тягло; но сѣверная часть уѣзда, заключающаяся между теченіемъ рѣкъ Усаклы, Тока и Самары, по мѣстнымъ условіямъ и почвѣ, совершенно одинакова съ Бугурусланскимъ уѣздомъ, а потому здѣсь достаточенъ десяти-десятинный надѣлъ. Въ южной части Бузулукскаго уѣзда, представляющей переходную мѣстность отъ 3-хъ полянаго хозяйства сѣверныхъ частей губерніи къ хозяйству степному, необходимъ, выведенный изъ свода 12 десятинный надѣлъ; тоже самое можно сказать о восточной и южной частяхъ Николаевскаго уѣзда по лѣвую сторону теченія рѣки большаго Иргиза, хотя въ Николаевскомъ уѣздѣ, по своду свѣдѣній, приходится 11 десятинь 198 сажень на тягло, но въ западной его части, а равно въ южной Самарскаго уѣзда, по лѣвую сторону рѣки Самары, достаточенъ десяти-десятинный надѣлъ, не смотря на то, что полоса эта отличается уже болѣе степнымъ характеромъ, достаточенъ: во 1-хъ) по особому плодородію земель этой полосы; во 2-хъ) по близости многихъ имѣній къ Волгѣ, а въ Самарскомъ уѣздѣ къ самому городу Самарѣ; слѣдовательно, къ центру промышленной и торговой дѣятельности губерніи. Опредѣленіе надѣла въ Ново-Узенскомъ уѣздѣ сдѣлано на основаніи письменныхъ соображеній члена отъ Ново-Узенскаго уѣзда г. А. Лазарева, приложеннаго къ журналу, № 58-й.

Въ имѣніяхъ, гдѣ крестьяне пользовались большимъ количествомъ земли и угодій, противъ опредѣленнаго въ той мѣстности нормальнаго надѣла, комитетъ призналъ справедливымъ предоставить помѣщику право отрѣзать въ свою пользу тотъ излишекъ земли. Это постановленіе возбудило протестъ со стороны членовъ, отдѣлившихся отъ большин-

ства и составившихъ особый проектъ. Они полагаютъ, что въ вышеупомянутыхъ имѣніяхъ, принятое комитетомъ постановленіе, если оно приведется въ исполненіе, будетъ имѣть послѣдствіемъ ухудшеніе матеріальнаго благосостоянія крестьянъ и возбудитъ между ними ропоть. Намъ кажутся разсужденія эти неправильными, по слѣдующимъ причинамъ:

1) До сихъ поръ, крестьяне не имѣли никакихъ положительныхъ правъ на землю, они знали, что помѣщикъ властенъ дать имъ сего дня 20 десятинъ на тягло, а завтра только восемь, и меньше, и, наконецъ, вовсе не давать, а перевести на положеніе дворовыхъ. Съ другой стороны, помѣщику, когда онъ имѣлъ право назначать величину оброка, по своему усмотрѣнію, когда трудъ крестьянскій составлялъ большую часть его капитала, было выгодно и возможно поднимать всѣми мѣрами матеріальное благосостояніе своихъ крестьянъ. На основаніи же настоящаго положенія, повинность денежная или оброкъ за землю, устанавливается, разъ навсегда, не измѣняя; сама земля отводится въ безсрочное пользованіе; предоставляется право купить ее по цѣнѣ, то же, разъ навсегда, установленной.

2) Тамъ, гдѣ по прихоти владѣльца, крестьяне были надѣлены землею въ излишествѣ противъ ихъ потребностей, вѣроятно, излишекъ этотъ у нихъ и не отнимется владѣльцемъ, если же это сдѣлано независимо его воли, по опущенію опекуновъ, управляющихъ, или, просто, вслѣдствіе самовольнаго распоряженія самихъ крестьянъ, въ такъ называемыхъ, заглавныхъ имѣніяхъ, то весьма несправедливо было бы лишать помѣщика безъ всякой нужды, части его собственности.

3) Постановленнымъ нормальнымъ надѣломъ совершенно обезпечивается крестьянскій бытъ, и если связывать это обезпеченіе только съ землею, то матеріальное благосостояніе крестьянъ будетъ постоянно улучшаться, потому что цѣнность земли постоянно увеличивается.

4) Если отрѣзать излишекъ земли, которымъ пользовались крестьяне, то это не можетъ имѣть теперь замѣтнаго вліянія на ихъ матеріальное благосостояніе, потому что пока еще въ Самарской губерніи есть всегда возможность снять землю за весьма низкую плату.

5) Представленіе слишкомъ большаго надѣла вредно въ томъ отношеніи, что можетъ

замедлить на долгое время успѣхи сельскаго хозяйства; опытъ показываетъ, что крестьяне, владѣя большимъ количествомъ земли, вовсе не заботятся о томъ, чтобы перенимать улучшенные способы ея обработки; они ограничиваются тѣмъ, что часто мѣняютъ землю, занимаемую посѣвомъ; земля истощается, а они сами бѣднѣютъ, но все-таки не исправляются, и, наконецъ,

6) При составленіи какого бы то ни было срочно-обязаннаго положенія, нельзя принимать въ расчетъ надежды крѣпостнаго сословія, потому что надежды эти, сколько намъ лично извѣстно, требуютъ полного освобожденія отъ всякихъ обязательныхъ отношеній.

Право, предоставленное обществу на пользованіе отведенною ему землею, ограничивается только воспрещеніемъ продавать, закладывать ее, сдавать пахатную землю въ наемъ и измѣнять, безъ согласія помѣщика, принятый порядокъ земледѣлія или лѣсоводства. Эти послѣднія ограниченія допущены потому, чтобы крестьяне не имѣли возможности, вслѣдствіе лѣности, или непониманія собственныхъ выгодъ, ухудшить качество земли.

Постановленіями главы IV комитетъ предоставилъ крестьянамъ право выкупать усадьбную землю отдѣльно отъ пахатной, единственно согласуясь съ Высочайшимъ Рескриптомъ; съ своей же стороны, находя это крайне раззорительнымъ для помѣщиковъ и недостигающимъ своей цѣли — обезпеченія крестьянскаго быта, считаемъ долгомъ своимъ представить на благоусмотрѣніе высшаго правительства слѣдующія, по этому предмету, соображенія.

Хотя комитетъ старался въ своихъ работахъ, по возможности, отдѣлить право помѣстное отъ права частной собственности на землю, но, при всемъ его стараніи, сдѣлать этого не могъ по многимъ причинамъ; а потому во всѣхъ вознагражденіяхъ, слѣдующихъ помѣщику, невольно смѣшались оба эти права его, конечно, по справедливости, долженствующія быть вознагражденными, хотя и не въ одинаковой степени. Поэтому, оброкъ представляетъ собою проценты не на одну только цѣнность земли и усадьбы, уступаемыхъ крестьянамъ, но такъ же и на цѣнность обязательной работы крестьянъ. Поэтому, въ цѣнности усадьбы заключается: цѣнность усадьбы и цѣнность части труда, точно такъ же и

въ цѣнности пахатной земли: цѣнность земли вмѣстѣ съ частию цѣнности труда.

Входящія въ ту и другую цѣнность части цѣнности труда не могутъ быть равны, ибо усадьба самая дорогая можетъ, по постановленіямъ комитета, представить только 19% всего капитала оброка.

Попытки, сдѣланныя, чтобъ раздѣлить трудъ и землю, показываютъ, что цѣнность труда относительно гораздо выше стоимости земли во всѣхъ, почти, уѣздахъ Самарской губерніи, за исключеніемъ Ставропольскаго и части Самарскаго, а съ продажею усадьбы отдѣльно отъ полевой земли, помѣщики, по окончаніи переходнаго состоянія, т. е., по совершенномъ освобожденіи труда, лишатся, почти, всего своего оборотнаго капитала, по слѣдующимъ причинамъ: усадебныя земли въ Самарской губерніи имѣютъ собственно ту важность, что въ большей части дачъ представляютъ единственныя удобныя мѣста для поселенія. Весьма вѣроятно, что многія сельскія общества, въ теченіи срочно-обязаннаго періода времени, выкупятъ свою усадебную осѣдность и, затѣмъ, откажутся вовсе отъ пахатной помѣщичьей земли, отведенной въ ихъ пользованіе. Крестьяне эти будутъ имѣть возможность снимать за весьма низкую плату оброчныя земли казеннаго и удѣльнаго вѣдомствъ, между которыми разбросаны, большею частию, помѣщичьи имѣнія, и на время рабочей поры станутъ переселяться на снятые участки со всѣми своими рабочими силами. Это будетъ имъ гораздо выгоднѣе, потому что помѣщичьи поля, воздѣлываясь постоянно, уже выпахались и, при правильномъ трех-польномъ хозяйствѣ, возможно добываніе только, такъ называемаго, чернаго хлѣба: ржи, гречи и овса. Казенныя же земли состоятъ преимущественно отъ залоговъ, или старыхъ залежей, т. е., земель, никогда еще не воздѣланныхъ, или давно оставленныхъ въ покоѣ; на нихъ родится бѣлотурка, которая въ цѣнѣ на рынкахъ сбыта губерніи несравненно дороже чернаго хлѣба, между тѣмъ, какъ на воздѣлываніе ее потребно, на оборотъ, гораздо менѣе труда: бѣлотурка сѣется прямо на поле, одинъ разъ вспаханное, между тѣмъ, какъ подъ рожь необходимо двоить, даже, троить землю, а въ иныхъ мѣстахъ, сверхъ того, и удабривать.

Съ другой стороны, приходъ рабочихъ людей изъ-за Волги ни въ какомъ случаѣ не можетъ пополнить въ помѣщичьихъ хозяй-

ствахъ недостатокъ рабочихъ силъ; во первыхъ, потому что люди эти приходятъ пѣшіе, и только во время сѣнокоса и жнитва; во вторыхъ, потому что они только проходятъ черезъ Самарскую губернію, идя за Илекъ, въ земли Оренбургскаго казачьяго войска, гдѣ имъ жители, по мѣстнымъ обстоятельствамъ, имѣютъ возможность платить высокую задѣльную плату; если же нѣкоторые изъ упомянутыхъ работниковъ и остаются въ Самарской губерніи, то это только у купцовъ и промышленниковъ, снимающихъ большіе казенные же участки новыхъ земель, или, какъ называютъ здѣсь, степей, и добывающихъ, все-таки, бѣлотурку, цѣнность которой даетъ возможность нанимать рабочихъ за такую задѣльную плату, которой помѣщикъ, добывающій черный хлѣбъ, никогда не въ силахъ дать, потому что въ такомъ случаѣ средній урожай едва окупитъ расходы одной уборки хлѣба. Да, вообще, помѣщику не возможно соперничать съ капиталистомъ, занимающимся добываніемъ бѣлотурки, уже потому, что послѣднее занятіе не можетъ даже и назваться земледѣліемъ, а вѣрнѣе торговымъ промысломъ. Такого рода промышленникъ, снявшій, на извѣстное число лѣтъ, участокъ земли, вовсе не щадитъ снятую землю, а выжимаетъ изъ нее, въ теченіи срока своего пользованія все, что только она можетъ дать (:новая земля даетъ три жатвы бѣлотурки:). Для него, его собственное состояніе, составляетъ только его капиталъ, а снятая земля временный матеріалъ эксплуатаціи.

Итакъ, по окончаніи переходнаго обязательнаго періода, въ теченіи котораго хозяйственныя условія не могутъ много измѣниться и, слѣдовательно, пѣтъ вѣроятія, чтобы цѣны на черный хлѣбъ значительно поднялись, многіе изъ помѣщиковъ, пока цѣнность на трудъ не придетъ въ равновѣсіе съ цѣнностію на землю, будутъ находиться въ безвыходномъ положеніи: крестьяне, живущіе въ помѣщичьей дачѣ, въ единственномъ удобномъ для поселенія мѣстѣ, не будутъ — ни нанимать у помѣщика землю, ни работать на него за предлагаемые въ ихъ пользованіе участки. Нанимать работниковъ для хлѣбопашества не будетъ ни какого расчета, да и не на что, а равно, по недостатку капитала, не возможно будетъ обратиться ни къ какому, болѣе выгодному, промыслу.

Относительно третьяго положенія, изложеннаго въ началѣ сего обзора, т. е., обезпеченія помѣщикамъ наименьшаго дохода съ

той части ихъ имущества, которое уступается въ пользу крестьянъ, приняты слѣдующія основанія: 1) круговая порука всѣхъ членовъ, составляющихъ отдѣльное сельское общество, въ исправности платежа или отбыванія повинностей въ пользу помѣщика, до тѣхъ поръ, пока все общество не сойдетъ съ земли, отведенной ему въ пользованіе. Для того, чтобы круговая порука была возможна, по справедливости, необходимо было предоставить обществу довольно значительную власть надъ членами, его составляющими. Изъятіе изъ сего составляютъ лица, принявшія на себя, по соглашенію съ помѣщикомъ, безсмѣнное исправленіе должностей при его хозяйствѣ, во 1-хъ, потому что лица эти, принявъ на себя помянутыя обязанности, какъ бы въ замѣнъ тягловыхъ повинностей, уже не соединяются съ остальными членами общества, въ отношеніи круговой поруки; и во 2-хъ, такъ какъ по исправленію должностей своихъ, они будутъ постоянно находиться въ столкновеніи съ интересами общества, то необходимо было освободить ихъ отъ власти сего послѣдняго, дабы власть эта въ отношеніи къ нимъ, не могла быть употреблена во зло. Упомянутыя должностныя лица, вмѣстѣ съ освобожденіемъ изъ-подъ власти общества, освобождаются и отъ исправленія рекрутской повинности, по слѣдующимъ причинамъ:

Со введеніемъ въ дѣйствіе настоящаго положенія, т. е., съ совершеннымъ измѣненіемъ прежнихъ крѣпостныхъ отношеній помѣщиками, при ихъ хозяйствахъ необходимы будутъ надежные должностные люди. Привлечь къ себѣ такихъ людей, посредствомъ денежныхъ интересовъ, едвали у многихъ достанетъ средствъ; затѣмъ, освобожденіе отъ исправленія рекрутской повинности тѣхъ членовъ сельскаго общества, которые примутъ на себя исправленіе безсмѣнныхъ должностей при помѣщицьемъ хозяйствѣ, признается единственнымъ надежнымъ ручательствомъ въ добросовѣстномъ исполненіи ими тѣхъ должностей; но дабы не дать возможности употребить эту мѣру въ ущербъ состоятельности сельскаго общества въ отношеніи къ общимъ государственнымъ интересамъ, число должностныхъ лицъ при помѣщицьемъ хозяйствѣ, освобождаемыхъ отъ рекрутской повинности, ограничено (§ 130 гл. VI), подробное опредѣленіе степени власти, которую комитетъ счелъ нужнымъ предоставить обществу надъ членами, его составляющими, подробно изложены въ главахъ VI и VIII.

Второю гарантією помѣщичьяго дохода служатъ, изложенныя въ §§ отъ 131 по 148, включительно, гл. VI, мѣры взысканія съ несостоятельнаго общества, которое по нерадѣнію своему не воспользовалось предоставленною ему надъ домохозяевами властью, вполне достаточною для понужденія неисправныхъ.

Въ числѣ мѣръ взысканія, допущена одна, возбудившая горячія возраженія со стороны нѣкоторыхъ членовъ, подписавшихъ сей проектъ, — это возмѣщеніе оброчной недоимки посредствомъ отдачи штрафнаго рекрута и продажи квитанціи. Признавая всю справедливость возраженій противниковъ этой мѣры съ обще человѣчной точки зрѣнія, комитетъ однакожь принялъ ее, какъ необходимость, за невозможностью пріискать въ замѣнъ, какую-бы то ни было, другую; принялъ потому, что, по убѣжденію его, вся прочность порядка вещей, устанавливаемого введеніемъ срочно-обязаннаго положенія, опирается на дѣйствительности мѣръ взысканія. Защита вышесприведенной мѣры, съ подробнымъ изложеніемъ причинъ, заставившихъ комитетъ допустить ее, приложена къ журналу комитетскихъ засѣданій, № 52, 13 февраля сего года. Глава III проекта заключаетъ въ себѣ статьи, опредѣляющія поземельныя права помѣщиковъ; въ этомъ случаѣ комитетъ руководствовался принятымъ нашимъ законодательствомъ опредѣленіемъ права собственности.

Въ этой главѣ, комитетъ обращаетъ особенное вниманіе на залогъ помѣщичьихъ имѣній въ казенныхъ кредитныхъ учрежденіяхъ. Основное правило залога было доселѣ одно и тоже для всѣхъ мѣстностей государства; повсюду требовалось, чтобы крестьяне, представляемые въ залогъ казеннымъ кредитнымъ учрежденіямъ, были надѣлены землею, въ количествѣ не менѣе $4\frac{1}{2}$ дес. на мужскую ревизскую душу.

Послѣ уничтоженія крѣпостнаго состоянія, поземельныя отношенія между помѣщиками и крестьянами пока не измѣняютъ своего поземельнаго характера, а только точнѣе опредѣляются.

Количество земли, отводимой крестьянамъ въ пользованіе, измѣняется въ различныхъ мѣстностяхъ губерніи, сообразно съ условіями этихъ мѣстностей. Вездѣ назначается такое количество, которое потребно для обез-

печенія безбѣднаго существованія крестьянъ и исправности отбыванія ими повинностей въ пользу казны и въ пользу помѣщиковъ. За пользованіе землею всѣ крестьяне Самарской губерніи обложены неизмѣнными повинностями, или однимъ равнымъ и неизмѣннымъ оброкомъ.

Залогъ имѣній, при новомъ положеніи вещей, комитетомъ допускается двоякій:

а) Залогъ земли, остающейся въ полной собственности и неограниченномъ пользованіи помѣщика, отдѣльно отъ земли крестьянской; въ этомъ случаѣ залогъ обеспечивается цѣнностію земли.

б) Отдѣльный залогъ заселенной земли, а также и переводъ существующаго долга казеннымъ кредитнымъ учрежденіямъ на эту землю, съ обеспеченіемъ долга денежнаго обязательною повинностію крестьянъ. Здѣсь крестьяне являются надѣленными различнымъ количествомъ земли и обложенными одною, неизмѣнною повинностію. Если, приэтомъ, колиество крестьянской земли и составитъ, въ нѣкоторыхъ мѣстахъ, менѣе $4\frac{1}{2}$ десят. на душу, то во многихъ другихъ придется болѣе этого числа, но во всякомъ случаѣ общее число будетъ достаточно для полного обеспеченія ссуды. Поставляя такое правило для залога свободныхъ имѣній, комитетъ считаетъ необходимымъ обратить вниманіе правительства на такое, принятое имъ, рѣшеніе и ходатайствуетъ, какъ объ утвержденіи его, такъ и о распространеніи того же правила на имѣнія, уже заложенные. По его мнѣнію, при вводимомъ новомъ порядкѣ вещей, необходимо допустить залогъ помѣщичьихъ имѣній на возможно облегчительныхъ условіяхъ. При уменьшеніи крестьянскихъ рабочихъ дней, при строгомъ опредѣленіи натуральныхъ повинностей и при правѣ крестьянъ переходить на оброкъ безъ согласія помѣщиковъ, у этихъ послѣднихъ явится непремѣнная настоятельная необходимость въ подкрѣпленіи обязаннаго труда свободнымъ. Переходъ къ свободному труду потребуетъ введенія машинъ и рациональнаго хозяйства, а для этого необходимы будутъ капиталы, которыхъ, у большинства помѣщиковъ, нѣтъ. Добывать эти капиталы, при слабомъ развитіи частнаго кредита, возможно будетъ только на самыхъ обременительныхъ условіяхъ, особенно если принять во вниманіе увеличеніе запроса на капиталы и развитіе недовѣрія къ несостоятельности помѣщиковъ, вслѣдствіе неизвѣст-

ности, всегда сопровождающей новый порядок вещей. При таких обстоятельствах, получение помѣщиками денегъ изъ частныхъ рукъ, даже подъ залогъ имѣній, можетъ сдѣлаться почти невозможнымъ. Залогъ же въ казенныхъ кредитныхъ учрежденіяхъ устранить затрудненія помѣщиковъ, дать имъ возможность получать деньги на выгодныхъ условіяхъ, поддержитъ довѣріе къ нимъ частныхъ капиталовъ, будетъ противудѣйствовать излишнему увеличенію процентовъ по частнымъ займамъ и т. п. Прекращеніе же, или даже только затрудненія права залога помѣщичьихъ имѣній въ казенныхъ кредитныхъ учрежденіяхъ, совершенно подорветъ кредитъ помѣщиковъ. Всякую стѣснительную въ этомъ отношеніи мѣру частныя лица примутъ за изъясненіе недовѣрія правительства къ новому положенію помѣщиковъ и совершенно откажутъ послѣднимъ въ деньгахъ, а если и будутъ ссужать ихъ, то развѣ на совершенно раззорительныхъ условіяхъ.

Уничтоженіе крѣпостнаго сословія не можетъ обойтись безъ жертвоуаній и потерь со стороны помѣщиковъ, дѣлая эти жертвоуанія въ видахъ общей государственной пользы, помѣщики вправѣ ожидать, что правительство, какъ представитель государства, будетъ оказывать имъ поддержку въ трудное время перехода отъ стараго порядка вещей къ новому, тѣмъ болѣе, что отсутствіе этой поддержки можетъ довести многихъ до совершеннаго раззоренія.

Со введеніемъ въ дѣйствіе настоящаго положенія, прекращается для сельскихъ оброчныхъ обществъ всякая личная зависимость отъ помѣщиковъ, а потому комитетъ постановилъ: предоставить лицамъ всѣхъ свободныхъ сословіій право покупки населенныхъ имѣній, состоящихъ на оброчномъ положеніи. Эта мѣра тѣмъ полезна, что можетъ привлечь больше капиталовъ въ покупку помѣщичьихъ имѣній и, слѣдовательно, возвыситъ цѣнность тѣхъ имѣній.

Въ 1-мъ отдѣленіи гл. VI распредѣляются казенныя повинности. Приэтомъ, дворовые люди освобождены отъ рекрутства за невозможностью соединить ихъ въ отдѣльныя общества и, вслѣдствіе сего, равномерно разложить эту повинность.

При составленіи проекта X главы, комитетъ сдѣлалъ нѣкоторое отступленіе отъ предписанной ему программы занятій, а именно:

1) Допущено въ нѣкоторой степени участіе крестьянъ въ составленіи уставной грамоты, потому что казалось несправедливымъ, при составленіи обязательнаго для нихъ акта, не дать имъ возможности заявить, по крайней мѣрѣ, въ чѣмъ этотъ актъ можетъ сдѣлаться для нихъ стѣснительнымъ.

2) Повѣрка грамоты поручается цѣлому присутствію, а не одному члену комитета, по слѣдующимъ соображеніямъ:

Сознавая всю неполноту составленнаго имъ положенія и, даже, невозможность составить такое, которому, при введеніи его въ дѣйствіе, возможно было бы подчинить всѣ проявленія народной жизни, комитетъ находитъ, и кажется не безъ основаній, что первый шагъ народа на новое поприще жизни необходимо оградить сколько возможно отъ всякихъ недоразумѣній и могущаго встрѣтиться пристрастія. Возложить на одного провѣрку столькихъ разнохарактерныхъ актовъ, какъ будущія уставныя грамоты, казалось комитету дѣломъ невозможнымъ, безъ допущенія неизбежныхъ при этомъ недомолвокъ.

3) Разсмотрѣнныя комитетомъ грамоты положено представлять на утвержденіе Губернатора съ тою цѣлью, чтобъ его, какъ отвѣтственнаго администратора и блюстителя порядка въ губерніи, не лишитъ права голоса въ дѣлѣ, касающемся большей части лицъ, ему подвѣдомственныхъ.

4) Объявленіе крестьянамъ настоящаго положенія поручается уѣздному присутствію, а не помѣщику, для того, чтобы облечь это дѣйствіе всевозможною торжественностію и не сдѣлать его дѣломъ кабинетнымъ, что было бы весьма опасно въ такомъ огромномъ переворотѣ, каково измѣненіе крѣпостныхъ отношеній.

Въ заключеніе, принося къ стопамъ Августѣйшаго Монарха сердечную благодарность за то, что онъ далъ намъ возможность принять самостоятельное участіе въ дѣлахъ нашей родины, намъ остается высказать последнее слово:

Возложенное на Самарскій комитетъ порученіе, исполнено имъ по мѣрѣ силъ и возможности, по крайнему разумѣнію; но оконченный, въ настоящее время, трудъ, далеко не разрѣшаетъ всѣхъ вопросовъ многосложной и трудной задачи. — По глубокому убѣжденію

нашему, единственно возможное, полное прекращеніе крѣпостнаго права, сложившагося въ нашемъ отечествѣ въ теченіи вѣковъ, и отжившаго свой вѣкъ, заключается только въ выкупѣ.

Подписали: Губернскій предводитель дворянства и предсѣдатель комитета **Чемодуровъ**, члены отъ уѣздовъ: Николаевского — **В. Осоргинъ**, Бугурусланскаго — **Кастрицынъ**, Самарскаго — **А. Осоргинъ** и **А. Лопатинъ**, Бугульминскаго — **Ст. Шелашниковъ**, Бугурусланскаго — **И. Рычковъ**, Николаевского — **Д. Семеновъ**, Бузулукскаго — **Б. Обуховъ**, Ставропольскаго — **А. Сосновской** и членъ отъ правительства **Н. Мухановъ**.

ЗАПИСКА,

составленная, вслѣдствіе циркуляра Г. Министра Внутреннихъ Дѣлъ, отъ 31 Марта, за № 69, о томъ, въ чемъ именно будетъ заключаться улучшение быта крѣпостныхъ людей, со введеніемъ въ дѣйствіе представляемаго Самарскимъ комитетомъ проекта.

Улучшеніе быта крѣпостныхъ людей заключается въ слѣдующемъ:

1) Крестьяне и дворовые люди освобождаются отъ произвола помѣщичьей власти, сравниваются въ гражданскихъ правахъ съ прочими свободными податными сословіями, и первые, т. е. крестьяне, соединяются въ самостоятельныя общества, огражденные отъ посторонняго вмѣшательства въ ихъ частныя дѣла.

2) Усадебныя строенія крестьянъ и все движимое ихъ имущество признаются ихъ полною собственностію; и въ тѣхъ поселеніяхъ, которыя переведены въ недавнее время изъ другихъ губерній, это составляетъ довольно значительное пожертвованіе со стороны помѣщиковъ, потому что послѣдніе не могли еще выручить, затраченный на устройство тѣхъ поселеній, капиталъ.

3) Предполагается отвести крестьянамъ въ безсрочное пользованіе, за умѣренный оброкъ, или уменьшенную натуральную повинность, достаточное для обезпеченія ихъ быта, количество земли, съ правомъ выкупать ее въ общественную или личную собственность въ полномъ количествѣ или по частямъ, независимо отъ воли помѣщика. Приэтомъ, повинности, а равно и выкупная цѣна, по нимъ опредѣленная, должны оставаться неизмѣнными, не смотря на постоянно и значительно возвышающуюся цѣнность земли. Причины, по которымъ комитетъ призналъ справедливымъ предоставить помѣщику право отрѣзать въ свое неограниченное распоряженіе излишекъ земли, противъ постановленнаго комитетомъ нормальнаго надѣла, изложены подробно въ обзорѣ основаній.

4) Количество рабочихъ дней въ пользу помѣщика уменьшено: вмѣсто трехъ дней въ

недѣлю, по настоящему положенію, крестьяне обязываются работать только два дня; женщины же, въ продолженіи семи зимних мѣсяцевъ, по одному дню въ недѣлю; отъ этого, въ общей сложности въ годъ, сбавится противъ настоящаго положенія—для мужчинъ до $42\frac{1}{2}$, а для женщинъ до $72\frac{1}{2}$ дней обязательной работы. Подобная уступка рабочихъ дней, при значительной цѣнности труда, въ Самарской губерніи, составляетъ весьма важную статью улучшенія крестьянскаго быта. Кромѣ сего, отмѣнены всякіе сборы съ крестьянъ натуральными произведеніями, и размѣръ работъ, которыхъ помѣщикъ можетъ требовать отъ крестьянъ, опредѣленъ урочнымъ положеніемъ.

5) Оброкъ установленъ соразмѣрно третьей части самой низшей приблизительной оцѣнкѣ рабочаго дня тягла (т. е. мужчины, женщины и 2-хъ лошадей) и предоставлено право крестьянамъ переходить, по ихъ усмотрѣнію, съ издѣльнаго положенія на оброкъ, не испрашивая на то согласія вотчинника.

6) Со введеніемъ въ дѣйствіе сего положенія, крестьяне не будутъ болѣе платить за дворовыхъ людей подати, какъ то было въ настоящее время; обязанность эта возлагается на помѣщика. Земскіе денежные сборы, какъ государственный, такъ и губернской, по переложеніи ихъ съ душъ на землю, падутъ и на долю помѣщиковъ, и, даже, въ большемъ размѣрѣ, чѣмъ на крестьянъ.

7) Дворовые люди получаютъ опредѣленное содержаніе и жалованье; имъ предоставляется право отказаться отъ личной обязательной службы и перейти на опредѣленный, умѣренный оброкъ, не испрашивая на то согласія помѣщика.

8) Каждому дворовому человѣку предоставлено право, независимо отъ согласія помѣщика, откупиться навсегда отъ всякихъ обязательныхъ отношеній, внося 120 р. сер., суммы—весьма умѣренной и доступной средствамъ дворовыхъ людей. При откупающемся работникъ получаютъ, безвозмездно, свободу—его жена и дѣти, достигшіе 14 лѣтняго возраста.

9) Всѣ, рожденные послѣ 10 ревизіи, а равно достигшіе 14 лѣтняго возраста и старики, освобождаются отъ всѣхъ обязательныхъ отношеній къ помѣщику. Первые вмѣ-

стѣ съ тѣмъ остаются на его продовольствіи до окончанія срока обязательнаго положенія, а послѣдніе до смерти ихъ.

Подписали: Предсѣдатель *Чемодуровъ* и члены отъ правительства *Н. Мухановъ*, отъ Бузулукскаго уѣзда *Б. Обуховъ*, отъ Ставропольскаго—*А. Сосновской*, отъ Самарскаго—*А. Лопатинъ*, отъ Бугурусланскаго—*Д. Кастрицынъ*, и *И. Рычковъ*, отъ Николаевскаго — *В. Осоргинъ* и *Д. Семеновъ*.

ЗАПИСКА

О ПРЕДМЕТАХЪ, ОБРАТИВШИХЪ НА СЕБЯ ВНИМАНИЕ
КОМИТЕТА.

I.

Признавая единственнымъ, правильнымъ, равномѣрнымъ налогомъ, только тотъ, который падаетъ на имущество, комитетъ считаетъ необходимымъ переложить съ душъ на землю не только земскіе денежные сборы, какъ то постановлено въ первомъ отдѣленіи гл. VI проекта положенія, но и всѣ вообще подати и натуральныя казенныя повинности, за исключеніемъ рекрутской, по предварительномъ приведеніи сихъ послѣднихъ въ денежные сборы.

Переложеніе это въ обширномъ размѣрѣ не вошло въ проектъ, потому что потребовало бы работъ, которыя исполнить комитетъ не могъ по его средствамъ и краткости времени, и которыя, между прочимъ, могли бы повести его къ соображеніямъ, выходящимъ изъ круга его занятій; переложеніе земскихъ сборовъ на землю предложено въ тѣхъ видахъ, что мѣра эта, если она утвердится, будетъ все-таки шагомъ впередъ, и что, можетъ быть, гораздо удобнѣе начать преобразование не вдругъ, а постепенно.

II.

При введеніи сего положенія, комитетъ хотя и не постановилъ обязательнымъ для помѣщиковъ размежеваніе полей ихъ отъ крестьянскихъ, но не можетъ не признать, что эта мѣра была бы одною изъ лучшихъ гарантій къ сохраненію миролюбивыхъ отношеній двухъ заинтересованныхъ сторонъ и, даже, общественнаго спокойствія. Независимо отъ неизбѣжныхъ, при чрезполосности, потравахъ, тяжбахъ и т. п., неразведенныя поля, не оставляютъ владѣльцу никакой возможности приступить къ необходимому, при введеніи новаго положенія, преобразованіямъ.

Въ хозяйствѣ земледѣльческомъ, какъ и во всякой другой промышленности, главные двигатели—трудъ и капиталъ. Оба, свободные и соединенные, они творятъ многое; разрозненные и скованные,—впадаютъ въ бездѣйствіе и, взаимно другъ друга истощая, гибнутъ.

По окончаніи срочно - обязаннаго періода, трудъ освободится, а капиталъ—земля—останется связаннымъ ограниченіями владѣнія, правилами обмѣна земли, упорствомъ крестьянъ къ сохраненію старинныхъ обычаевъ хозяйства, и многими другими условіями общаго, чрезполоснаго владѣнія, которыя годны будутъ только къ сохраненію участковъ крестьянской земли въ томъ неспособномъ для раціональнаго хозяйства видѣ, въ какомъ они теперь находятся, и къ удержанію въ неподвижности помѣщичьяго хозяйства, которое легко можетъ быть убито промышленниками — земледѣльцами. Чтобы свободный трудъ былъ производителенъ, необходимы свободные капиталы; но гдѣ же взять ихъ, если они будутъ лежать скованные въ землѣ, находящейся въ вѣчной тяжбѣ? Поэтому, приступая къ освобожденію труда, необходимо освободить и землю, т. е., дать возможность ея владѣльцу, сдавать, закладывать и продавать ее кому и какъ угодно, лишь бы это не было противно законамъ экономическимъ и согласно съ обще-государственными. А такое владѣніе не можетъ существовать при чрезполосности, и тѣмъ болѣе, вытекающей изъ крѣпостнаго права. Эта чрезполосность, какъ бы общее владѣніе землею помѣщика съ крестьянами, будетъ вѣчно разъединять ихъ дѣйствительно—общіе интересы, возбуждая только ихъ другъ противъ друга.

Такое пользованіе землею кажется комитету столь опаснымъ и вреднымъ, что онъ находитъ удобнѣе приступить даже къ несовершенно - правильному размежеванію, или, лучше сказать, къ предварительному разведенію земель домашними средствами помѣщика и крестьянъ, по обоюдному ихъ соглашенію, съ тѣмъ, чтобы по прибытіи землемера для повѣрки дачъ, были бѣ окончательно исправлены и установлены межи.

Присемъ комитетъ, принимая въ соображеніе, что такъ какъ предлагаемое имъ размежеваніе должно быть произведено въ видахъ общей государственной пользы, ходатайствуетъ, чтобы расходы по сему предмету были отнесены къ общимъ государственнымъ расходамъ.

Подписали: Предсѣдатель *Чемодуровъ* и члены отъ правительства *Н. Мухановъ*, отъ Бузулукскаго уѣзда *Б. Обуховъ*, отъ Ставропольскаго—*А. Сосновской*, отъ Самарскаго—*А. Лопатинъ*, отъ Бугурусланскаго—*Д. Кастрицынъ*, и *И. Рычковъ*, отъ Николаевскаго — *В. Осоринъ* и *Д. Семеновъ*.

СООБРАЖЕНІЯ,

КАСАТЕЛЬНО БЫТА КРЕСТЬЯНЪ МЕЛКОПОМЪСТНЫХЪ
ИМЪНІЙ.

Вопросъ о мелкопомѣстныхъ, одинъ изъ затруднительнѣйшихъ, для разрѣшенія, при составленіи проекта срочно-обязаннаго положенія.

Главнѣйшія причины того заключаются въ слѣдующемъ:

1) Въ невозможности разобщить интересы мелкопомѣстныхъ помѣщиковъ съ ихъ крѣпостными людьми, не поколебавъ, и безъ того слабыхъ, ихъ средствъ существованія; 2) въ отсутствіи всякой надежды о возможности кредита для такихъ владѣльцевъ безъ посторонней помощи; 3) часто въ совершенномъ отсутствіи, какого бы то ни было, капитала у крестьянъ.

Комитетъ, признавая мелкопомѣстными владѣльцевъ, имѣющихъ 21 душу и менѣе $4\frac{1}{2}$ десятинъ земли на каждую, сознаетъ, что такое опредѣленіе далеко не удовлетворительно, и почти лишено основаній. Дѣйствительно, ежели различать большепомѣстныхъ отъ мелкопомѣстныхъ, по правамъ, то въ правахъ дворянскихъ находится одно только право, раздѣляющее имѣнія на двѣ категоріи: это право голоса. По этому праву слѣдовало бы мелкопомѣстными считать всѣхъ, не имѣющихъ 100 душъ, или 3000 десятинъ земли. Ежели различать по повинностямъ, то по одной только рекрутской можно раздѣлить имѣнія, и слѣдуетъ признать мелкопомѣстными, не имѣющихъ 25 душъ.

Ежели же разбирать по дѣйствительной бѣдности средствъ имѣній, земли, промысловыхъ выгодъ и проч., то слѣдовало бы сдѣлать особый кадастръ всѣхъ имѣній, едва ли не до 100, или, по крайней мѣрѣ, до 70 душъ; ибо нѣтъ причинъ сказать, чтобы, имѣющій, напр., 30 душъ, и по три десятины на душу, былъ богачъ, имѣющаго 20 — и по 4 десятины: ясно, что первый бѣднѣе. Такое сравненіе можно продолжать очень далеко. Комитетъ призналъ цифры: 21 и $4\frac{1}{4}$, какъ крайній предѣлъ, далѣе котораго ихъ понизить нельзя.

Разсматривая эти имѣнія мелкопомѣстныхъ, комитетъ нашель:

1) Что положительно крестьяне въ нихъ, по ихъ бѣдности, не имѣютъ ни какой возможности уплачивать, не только положенный комитетомъ оброкъ, но и гораздо низшій. Большая часть ихъ существовала по сию пору на положеніи дворовыхъ, т. е., на мѣсячинѣ, исправляя полевые работы на помѣщика ежедневно; слѣдовательно, не имѣютъ ни избѣ, не только дворовъ, ни скота, а тѣмъ болѣе—орудій для полевыхъ работъ.

2.) Что, по бѣдности крестьянъ, не возможно взысканіе съ нихъ не только оброка, но даже, по водвореніи ихъ на тягловыхъ участкахъ, въ первые годы, и самыхъ податей.

3.) Что, по надѣлѣ крестьянъ землею, по положенію комитета, у помѣщика рѣшительно ничего не останется и даже еще не хватить земли.

4.) Что сами крестьяне, съ водвореніемъ ихъ на земляхъ помѣщика, не въ состояніи будутъ поправиться, и никогда, чрезъ воздѣлываніе своей земли, не будутъ не только богаты, но даже сыты за недостаткою ея, иногда, очень далеко до нормальнаго надѣла.

5.) Обязать помѣщика—водворить ихъ—не возможно, потому что у него не достанетъ средствъ, а крестьянамъ самимъ водворяться не чѣмъ; слѣдовательно, ни одно изъ положеній комитета о водвореніи крестьянъ, не примѣнимо къ нимъ.

6.) Помѣщикъ, владѣлецъ, иногда, 20 душъ, имѣющій, по числу способныхъ работниковъ, запашки десятинь 20 въ полѣ, т. е., около 400 р. сер. дохода и нѣсколько болѣе, можетъ остаться при 4-хъ тяглахъ, которые, навѣрно, лѣтъ пять не дадутъ ему и 50 руб. дохода въ годъ. Но что онъ можетъ сдѣлать на такую незначительную сумму? Даже ежелибъ у него осталась $\frac{1}{3}$ всей земли, то, при неимѣніи ни какого капитала, при недостаткѣ кредита, ему остается только сдавать свою землю, почти, тѣмъ же крестьянамъ, или, не лучшимъ ихъ сосѣдамъ, тоже мелкопомѣстнымъ, и ждать полученія платы, точно также, какъ и оброка.

Такъ, что со введеніемъ положенія для срочно-обязанныхъ крестьянъ, безъ изъятія мелкопомѣстныхъ, крестьяне въ этихъ по-

слѣднихъ имѣніяхъ ничего не выиграютъ въ матеріальныхъ способахъ своего существованія, а помѣщики потеряютъ эти средства окончательно.

Все вышеизложенное заставляеть комитетъ отложить надежду о возможности, собственными средствами, привести вопросъ о мелкопомѣстныхъ къ разрѣшенію, и полагаетъ, что единственная къ тому возможность есть выкупъ.

Выкупъ можетъ быть произведенъ двоякимъ образомъ: а) изъ земель мелкопомѣстныхъ владѣльцевъ, отдѣлить $\frac{2}{3}$ крестьянамъ въ пользованіе, на правахъ общихъ со всѣми, оставить на этихъ земляхъ, по расчету, положенному комитетомъ, слѣдующее число тягль; и, затѣмъ, остальное, излишнее число душъ, принять въ казенное вѣдомство, безъ земли, съ уплатою за каждую ревизскую душу 120 руб. Изъ этихъ денегъ, помѣщикъ обязанъ выдать остающимся крестьянамъ на руки, если они не имѣютъ домовъ, скота и рабочихъ лошадей, по 20 руб. сер. на душу; б) оставя всю землю во владѣніи помѣщика, всѣхъ его крестьянъ переселить на казенныя земли, уплативъ за нихъ владѣльцу, какъ за поступающихъ въ казенное вѣдомство, т. е., по 120 руб. серебромъ.

Второй способъ имѣеть преимущество надъ первымъ, потому что не оставляетъ на землѣ мелкую, едва замѣтную общину; не разъединяетъ однопомѣстныхъ крестьянъ, и тѣмъ не поселяетъ въ нихъ другъ къ другу зависти; наконецъ, при послѣднемъ способѣ, помѣщикъ получить капиталъ, который можетъ приложить производителью къ оставшейся у него землѣ.

Для правительства же это не составитъ большаго ущерба и не потребуетъ большихъ капиталовъ. Въ Самарской губерніи мелкопомѣстныхъ владѣльцевъ, имѣющихъ 21 душу и ниже—, 46-ть, которыхъ имѣнія распространяются по четыремъ только уѣздамъ и составляютъ по 10-й народной переписи:

въ Самарскомъ . . .	84
— Ставропольскомъ . . .	182
— Бугурусланскомъ . . .	60
— Бузулукскомъ . . .	48

Всего 374 души.

Полагая душу по 120 руб. сер., весь выкупной капиталъ долженъ состоять изъ

44,880 руб. Такой капиталъ легко можетъ покрыться самою незначительною надбавкою налога на землю. Переселеніе же крестьянъ, можетъ, почти-что, ничего не стоить, ибо оно можетъ быть сдѣлано въ границахъ того же уѣзда, и, даже очень часто, того же прихода.

Подписали: Предсѣдатель **Чемодуровъ** и члены: отъ правительства **Н. Мухановъ**, отъ Ставропольскаго уѣзда—**А. Сосновской**, отъ Бузулукскаго—**Б. Обуховъ**, отъ Бугурусланскаго — **Д. Кастрицынъ**, отъ Самарскаго—**Лопатинъ** и отъ Николаевскаго — **В. Осоргинъ** и **Д. Семеновъ**.

ОБЩІЙ СТАТИСТИЧЕСКІЙ СВОДЪ СВѢДѢНІЙ

О НАСТОЯЩЕМЪ ПОЛОЖЕНІИ ДВОРЯНСКИХЪ ИМѢНІЙ
ВЪ САМАРСКОЙ ГУБЕРНІИ, СОСТАВЛЕННЫЙ ИЗЪ
УѢЗДНЫХЪ СВОДОВЪ, ВНЕСЕННЫХЪ ВЪ КОМИТЕТЪ,
ПО УСТРОЙСТВУ БЫТА ПОМѢЩИЧЬИХЪ КРЕСТЬЯНЪ,
ГГ. ЧЛЕНАМИ ОНАГО.

1) Число помѣщичьихъ имѣній, количество при нихъ земли, крестьянъ и дворовыхъ.

Всѣхъ помѣщичьихъ имѣній въ Самарской губерніи, о коихъ доставлены въ комитетъ свѣдѣнія, простирается до 638; при нихъ всей земли числится 1,912,098 д., 1060¹/₄ саж., крестьянъ же состоитъ, по 10 ревизіи, 99,701 м., 101,273 ж. п., дворовыхъ 8425 м. и 8721 ж. п. Изъ означеннаго числа имѣній, въ описаніяхъ только по 469 имѣніямъ, показанная при оныхъ земля, подраздѣлена на пашенную, покосы и т. д. Въ сихъ послѣднихъ имѣніяхъ, значится земли: подъ пашнею и степью 686,847 д. и 1461 саж., подъ покосами 192,295 д. 2006 саж., подъ лѣсомъ 189,148 д. 307 саж., подъ выгономъ 27,507 дес. 2118 саж., подъ пустошами 65,495 дес., 1640 саж. и, сверхъ того, 22 пустоши, пространство земли подъ которыми не извѣстно.

По-уѣздно все это количество земли распре-
дѣляется слѣдующимъ образомъ:

	Подъ пашней и степью.		Подъ покосами.		Подъ лѣсами.		Подъ выгонами.		Пустошей.	
	Дес.	Саж.	Дес.	Саж.	Дес.	Саж.	Дес.	Саж.	Дес.	Саж.
	Самарскій . . .	177,361	—	47,239	1200	29,822	1200	8,767	1200	7,380
Ставропольскій	134,690	864	32,225	2016	66,260	360	2,046	768	15 пустошей.	
Бугульминскій .	33,386	1279	22,084	804	24,073	1166	1,036	950	3,013	2357
Бугурусланскій	137,997	2388	27,480	330	45,526	2335	6,375	1600	23,211	470
Бузулукскій . .	77,255	1130	35,477	656	19,267	46	—	—	26,050	1213
Николаевскій . .	107,830	600	22,631	1800	4,188	—	8,119	—	5,808	—
Ново-Узенскій .	21,326	—	5,427	—	4	—	1,163	—	7 пустошей.	

2) Обыкновенный поземельный надѣлъ.

Обыкновенное хозяйство въ губерніи трехпольное, за исключеніемъ Николаевского и Ново-Узенскаго уѣздовъ, въ которыхъ господствуетъ залежная система хозяйства. Всѣхъ тяголъ въ поименованныхъ имѣніяхъ числится 41,213, изъ коихъ 32,887 находится на барщинѣ, а остальные на оброкѣ. Средній поземельный надѣлъ въ Самарской губерніи на тягло: пахатной 7,87 дес., сѣнокосной 1,89 дес. и усадебной земли 0,76 десятинъ

Такимъ образомъ, существующій, средній поземельный надѣлъ землею въ Самарской губерніи простирается до 10,52 десятинъ.

По-уѣздно этотъ надѣлъ распределяется слѣдующимъ образомъ:

	Сѣнокос-		
	Пахатной.	вой.	Усадебной.
	Дес.	Дес.	Дес.
Самарскій . . .	8,82	1,80	1,07
Ставропольскій . . .	6,05	1,72	0,54
Бугульминскій . . .	7,94	1,69	0,40
Бугурусланскій . . .	7,75	1,50	0,88
Бузулукскій . . .	9,02	2,40	0,49
Николаевскій . . .	8,54	2,03	0,71
Ново-Узенскій . . .	8,19	5,87	2,64

Что касается до пользованія лѣсами, то отдѣльныхъ лѣсныхъ угодій въ пользованіе крестьянъ не отведено. Обыкновенно дрова и хворостъ для топлива, за исключеніемъ уѣздовъ: Николаевскаго и Ново-Узенскаго, въ которыхъ отопленіе производится кизякомъ, отпускаются крестьянамъ, по мѣрѣ надобности, также, какъ и лѣсъ на постройку. Впрочемъ, отпускъ этотъ производится не во всѣхъ имѣніяхъ, а именно: изъ 638 имѣній, о которыхъ доставлены въ комитетъ свѣдѣнія, дрова и хворостъ на топливо отпускается въ 571, а лѣсъ, на постройку, въ 559 имѣніяхъ.

3) Обыкновенный размѣръ повинностей въ пользу помѣщика.

Во всѣхъ издѣльныхъ имѣніяхъ, крестьяне обязаны въ пользу помѣщика 5-хъ дневною барщиною, которая въ нѣкоторыхъ имѣніяхъ отрабатывается ими всѣми наличными тяглами, а въ другихъ ежегодно половиною тяголь. Сверхъ того, 1) крестьяне въ нѣкоторыхъ имѣніяхъ, наряжаются на спѣшныя работы, каковыхъ дней съ тягла приходится отъ 4-хъ до 16 дней въ году; и 2) во многихъ имѣніяхъ (:409:) они обложены въ пользу помѣщика сборами, разныхъ сельскихъ произведеній; съ крестьянъ берутъ: барановъ, куръ, яйца и т. п., женщины же ткутъ изъ господскаго матеріала холстъ и сукно. Въ одномъ имѣніи самарскаго уѣзда, вмѣсто сборовъ сельскими произведеніями, каждое тягло платитъ въ пользу помѣщика по 1 руб. 50 коп. серебромъ.

На оброкъ состоитъ 8526 тяголь, платящіе среднимъ числомъ съ тягла оброку 25 руб. 8 коп. По-уѣздно величина оброка измѣняется слѣдующимъ образомъ:

Самарскій	20 р. 15 коп.
Ставропольскій	20 р. — —
Бугульминскій	27 р. 50 —
Бугурусланскій	30 р. — —
Бузулукскій	24 р. 50 —
Николаевскій	17 р. 14 —
Ново-Узенскій	22 р. 50 —

Сверхъ того, крестьяне, платящіе оброкъ, въ 25 имѣніяхъ, отрабатываютъ въ пользу помѣщика до 5-хъ дней съ тягла, а въ Ставропольскомъ уѣздѣ, по одному имѣнію, до 20 дней въ году.

4) *Наемная плата за десятину.*

Средняя наемная плата въ Самарской губерніи за десятину: пашни отъ 1 руб. 64 к. до 4 р. 11 к. сер., луговъ отъ 56 к. до 3 р. 24½ коп. сер., подъ пастбище 25 коп. По-уѣздно же земли нанимаются:

	пашня,		луга,	пастбище,
въ Самарскомъ	отъ 3 р.	до 5 р. с.	1 р. 50 — 3 р. с.	26 коп.
— Ставропольскомъ	— 1 р. 20	— 6 р. —	1 р. 50 — 2 — 72 к.	— —
— Бугульминскомъ	— 1 р. 90	— 3 р. —	2 р. 25 — 2 — 75 —	— —
— Бугурусланскомъ	— 2 р. 50	— 3 р. —	1 р. 50 — 3 — — —	4 —
— Бузулукскомъ	— 1 р. 25	— 1 р. 85 к.	1 р. 12½ 3 — — —	28½ —
— Николаевскомъ	— 1 р. 20	— 4 р. — —	— — 50 — 5 — — —	9½ —
— Ново-Узенскомъ	— 1 р. —	— 6 р. — —	— — — — — — — —	57 —

5) *Наемная плата рабочимъ.*

Средняя наемная плата за земледѣльческія работы простирается за десятину: пашни плугомъ 3 р. 76 к., сохою 2 руб. 24 коп., бороньба 1 р. 90 к., жнитво 4 р. 32 коп.; за молотьбу съ пуда около 7 к. сер.; за сѣнокошеніе, съ уборкою сѣна съ поля, около 1 р. 81 к. По-уѣздно цѣна земледѣльческимъ работамъ слѣдующая:

	пашня:					
	плугомъ,	сохою,	бороньба,	жнитво,	молотьба,	сѣнокошеніе,
Самарскій	3 р. 50 к.	3 р.	2 р.	5 р.	8 к. съ пуд.	2 р.
Ставропольскій	3 р. 55 к.	1 р. 97 к.	4 р. 55 к.	2 р. 82 к.	4 к. — —	84½, безъ уборки съ поля.
Бугульминскій	— — —	1 р. 20 —	— — — 90 —	2 р. 40 к.	10½ к. въ ден.	1 р. 50 к. съ возк. сѣна съ поля.
Бугурусланскій	3 р. 12½ —	2 р. 7½ —	— — — 70 —	5 р. 25 —	4½ —	съ пуда 1 р. 40 —
Бузулукскій	4 р. 10 —	2 р. 95 —	1 р. 75 —	4 р. 95 —	7 — — —	2 р. 52 —
Николаевскій	3 р. 25 —	— — —	— 1 р. 25 —	4 р. 50 —	4½ — — —	1 р. 25 —
Ново-Узенскій	3 р. 25 —	— — —	— 2 р. 15 —	5 р. 50 —	8½ — — —	2 р. 58½

6) *Сумма долга кредитнымъ учрежденіямъ.*

Почти всѣ имѣнія Самарской губерніи заложены въ кредитныхъ учрежденіяхъ, но сумма этого долга положительно не извѣстна, а въ описаніяхъ имѣній Ново-Узенскаго уѣзда почти вовсе не обозначена. За всѣмъ тѣмъ, количество долга разнымъ кредитнымъ учрежденіямъ, состоящаго на имѣніяхъ, о которыхъ доставлены описанія, за исключеніемъ Ново-

Узенскаго уѣзда, простирается до 5,923,212 руб. 45¼ коп. Въ томъ числѣ, значится въ имѣніяхъ:

Самарскаго уѣзда .	490,943 р.	8	коп.
Ставропольскаго .	997,618	— 90¼	—
Бугульминскаго .	2,864,741	— 55	—
Бугурусланскаго .	855,446	— —	—
Бузулукскаго . .	407,571	— 14	—
Николаевскаго . .	308,891	— 80	—

7) Количество податной недоимки.

Податная недоимка на помѣщичьихъ имѣніяхъ, сколько можно судить изъ доставленныхъ описаній, незначительна, и къ 1-му Юня 1858 года простиралась только до 1085 р. 69¾ коп.; въ томъ числѣ, на имѣніяхъ:

Самарскаго уѣзда было	5 руб.	86	коп.
Ставропольскаго —	134	— 68	—
Бугурусланскаго —	805	— —	—
Бузулукскаго —	122	— 15¾	—
Ново-Узенскаго —	20	— —	—

Подписаль: Членъ редакціонной комиссіи и комитета *Н. Мухановъ*.

Faint, illegible text, possibly bleed-through from the reverse side of the page. The text is mirrored and difficult to decipher.

ЗАКЛЮЧЕНИЕ,

Начальника Самарской губернии, по двумъ проектамъ положенія, объ улучшеніи быта помѣщичьихъ крестьянъ, Самарскаго Губернскаго Комитета.

Самарскимъ Губернскимъ дворянскимъ Комитетомъ составлено два проекта положенія объ улучшеніи быта помѣщичьихъ крестьянъ: одинъ большинствомъ, а другой меньшинствомъ членовъ онаго.

Оба эти проекта имѣютъ цѣль *дѣйствительное* улучшеніе быта помѣщичьихъ крестьянъ. Въ сихъ видахъ, какъ большинство, такъ и меньшинство членовъ комитета, расходясь въ мнѣніяхъ о количествѣ надѣла крестьянъ земельными угодьями въ пользованіе и нормальной величинѣ оброка, нашли необходимымъ предоставить крестьянамъ право выкупа *всѣхъ* земельныхъ угодій, отведенныхъ въ ихъ пользованіе, съ упраздненіемъ затѣмъ обязательныхъ отношеній крестьянъ къ помѣщикамъ. Это право выкупа земельныхъ угодій въ собственность, по проекту большинства, предоставляется *безусловно* цѣлымъ обществамъ и отдѣльнымъ членамъ онаго; по проекту же меньшинства, право это предоставлено *безусловно* лишь цѣлымъ обществамъ, состоящимъ на оброкѣ, и не иначе, какъ съ согласія міра и владѣльца, отдѣльнымъ членамъ сихъ обществъ. Такимъ образомъ, существенное различіе между обоими проектами, кромѣ разногласія въ количествѣ надѣла земельными угодьями крестьянъ въ пользованіе и нормальной за то величинѣ оброка, заключается въ томъ, что меньшинство, въ видахъ поощренія съ одной стороны перехода съ барщины на оброкъ, а съ другой—сколь возможно далѣе оставленія земли въ общинномъ владѣніи, обусловливаетъ выкупъ переходомъ крестьянскихъ обществъ на оброкъ и затрудняетъ выкупъ земельныхъ угодій въ собственность отдѣльными лицами. Напротивъ большинство, установляя право выкупа земельныхъ угодій одинаково для цѣлыхъ обществъ и отдѣльныхъ членовъ онаго, поощряетъ пріобрѣтеніе частной собствен-

ности, предоставляя времени и самимъ крестьянамъ рѣшить, что выгоднѣе и полезнѣе: общинное ли владѣніе или частная собственность? Не маловажное различіе между обоими проектами заключается и въ томъ, что меньшинство предоставляетъ крестьянамъ право въ имѣніяхъ, въ которыхъ пользуются они въ настоящее время землею въ большемъ количествѣ, чѣмъ предположено дать имъ по нормальному надѣлу, а обложены за оную повинностями, равными нормальнымъ или менѣе ихъ, оставить за собою всю землю на прежнихъ условіяхъ, съ тѣмъ однакожъ, чтобы они имѣли *право* выкупить ее лишь въ опредѣленномъ нормальнымъ надѣломъ количествѣ; большинство же предоставляетъ въ подобныхъ случаяхъ помѣщику право или отрѣзать у крестьянъ излишнюю землю, или оставивъ ее въ ихъ пользованіи за особія повинности. Ясно, что цѣль сего положенія меньшинства состоитъ въ томъ, чтобы не уменьшая настоящаго дохода вотчинника, нигдѣ и ни въ какомъ случаѣ не ухудшить новымъ положеніемъ настоящій бытъ крестьянъ, что совершенно соотвѣтствуетъ желанію улучшить бытъ послѣднихъ.

Кромѣ упомянутыхъ существенныхъ различій, оба проекта не сходятся между собою въ изложеніи подробностей принятыхъ положеній. Вообще проектъ меньшинства отличается большею подробностію и опредѣлительностію изложенія, въ особенности замѣтны эти качества при чтеніи главъ IV, V и VI, чрезъ что нѣкоторыя недомолвки въ проектѣ большинства пополняются и объясняются положеніями меньшинства. Такъ, въ проектѣ большинства, (§ 60) крестьянамъ, выкупившимъ въ собственность усадьбную землю въ полномъ ея составѣ, предоставляется право, во время переходнаго состоянія, продавать ее въ полномъ же составѣ, что не согласно съ положеніемъ о воспрещеніи срочно-обязаннымъ крестьянамъ переходить въ другія сословія и на другія земли цѣлыми обществами (§ 11); въ проектѣ же меньшинства, право продажи, въ полномъ составѣ, выкупленной обществомъ усадьбной земли, воспрещается имъ во время переходнаго состоянія (§ 82), что вполне согласно съ сущностію срочно-обязаннаго положенія. Большинство не выражаетъ, чтобы надѣлъ состоялъ изъ *удобной* земли (§ 74), меньшинство же обозначаетъ это положительно (§ 90). Равномѣрно, нельзя не замѣтить нѣкоторой неполноты въ проектѣ большинства, такъ въ главѣ VI о повинностяхъ, по этому проекту, по-

мѣщики участвуютъ въ отправленіи натуральныхъ повинностей доставкою матеріаловъ, потребныхъ лишь на устройство *проселочныхъ* дорогъ, пролегающихъ чрезъ дачи собственно ихъ и отведенныхъ ими въ пользованіе крестьянъ, (§ 96), что врядъ ли справедливо, ибо помѣщики наравнѣ съ крестьянами пользуются выгодами отъ хорошо устроенныхъ не только проселочныхъ, но и *почтовыхъ, коммерческихъ* и т. п. дорогъ, входящихъ въ дорожное росписаніе. Участіе ихъ въ устройствѣ сихъ путей доставленіемъ потребныхъ для того матеріаловъ и т. п., какъ это выражено въ проектѣ меньшинства (§§ 151 и 152), много бы содѣйствовало къ облегченію крестьянъ въ отправленіи обременительныхъ для нихъ натуральныхъ повинностей. Меньшинство предполагаетъ простить крестьянамъ всѣ числящіяся за ними, до введенія новаго положенія, недоимки (§ 189), какого положенія нѣтъ у большинства; между тѣмъ, какъ это значительно могло бы способствовать, при невозможности доказать вотчинниками своихъ претензій, къ уменьшенію споровъ и тяжбъ между помѣщиками и крестьянами и неразлучныхъ съ тѣмъ непріязненныхъ между ними отношеній. Большинство не опредѣляетъ также никакихъ льготъ, въ случаѣ явной невозможности крестьянами исполнять своихъ обязательствъ къ помѣщику, (§ 120). Меньшинство же предоставляетъ крестьянамъ въ сихъ случаяхъ обратиться съ просьбою о пособіи въ уѣздное присутствіе (§ 154). Вообще, VI глава проекта меньшинства развита подробнѣе таковой проекта большинства.

Остальныя затѣмъ главы, проекта большинства и меньшинства, за исключеніемъ VII, во всемъ почти сходны между собою. Кромѣ того, какъ большинство, такъ и меньшинство, при развитіи положеній, входящихъ въ составъ IX главы проекта, отступило отъ программы.

При опредѣленіи правъ и отношеній помѣщиковъ, комитетъ единогласно отказался отъ предоставленія помѣщикамъ званія начальниковъ обществъ, удержавъ за ними, для огражденія ихъ хозяйственныхъ интересовъ, право подвергать взысканію крестьянъ, неисполнившихъ, какъ должно, своихъ повинностей.

При опредѣленіи надѣла земельными угодіями, по обоимъ проектамъ, не принято въ основаніе селеній много и малоземельныхъ, какъ положено по программѣ, а опредѣленъ надѣлъ, согласно хозяйственныхъ потребностей крестьянъ въ землѣ,

Показавъ различія между обоими проектами, нельзя не замѣтить также, что какъ большинство, такъ и меньшинство приняло нѣсколько положеній, съ которыми нельзя согласиться.

1) Многое предположено представлять на разрѣшеніе уѣздныхъ присутствій, что затруднить и замедлить, безъ надобности, ходъ дѣлъ и потребуетъ образованія новыхъ присутственныхъ мѣстъ въ большихъ размѣрахъ; тогда какъ большая часть сихъ случаевъ можно бы предоставить разрѣшенію мировыхъ судей, учрежденіе которыхъ комитетъ не имѣлъ въ виду, частію же самимъ сельскимъ обществамъ, на примѣръ: о всѣхъ перечисленіяхъ и увольненіяхъ можно бы обществу обращаться прямо въ Казенную Палату.

2) Допущено взысканіе съ общества, накопившаго на себѣ оброчныя недоимки болѣе 300 р. сер., по жеребью, рекрута и продажа затѣмъ квитанціи на покрытіе этой недоимки, тогда какъ нѣтъ ни какого основанія придумывать для этого случая новые законы, тѣмъ болѣе, что самое взысканіе крайне несправедливо, ибо жеребій идти въ рекруты можетъ пасть на невиннаго въ накопленіи недоимки.

3) Предоставлено слишкомъ много власти мірскимъ сходкамъ и старостамъ, особенно право тѣлеснаго наказанія, что можетъ легко повести къ злоупотребленіямъ.

4) Помѣщику, для соблюденія его хозяйственныхъ интересовъ, сохранено право тѣлеснаго наказанія крестьянъ и вмѣстѣ съ тѣмъ дозволено, по выбору послѣднихъ, замѣнять оное деньгами. Если уже признается необходимымъ сохранить тѣлесное наказаніе, то едва ли будетъ полезно предоставить крестьянамъ откупаться отъ онаго. Въ такомъ случаѣ, лучше прямо выразить, что тѣлесному наказанію подвергаются одни несостоятельные крестьяне.

5) Приведеніе въ исполненіе положенія слишкомъ осложнено и потребуетъ много времени, такъ что врядъ ли возможно будетъ заставить крестьянъ такъ долго ждать исполненія Высочайше утвержденнаго новаго положенія объ улучшеніи ихъ быта.

Вообще же должно сказать, что какъ большинство, такъ и меньшинство комитета по-

сильно трудились для дѣйствительнаго улучшения быта помѣщичьихъ крестьянъ. Признавая барщину однимъ изъ главныхъ золъ крѣпостнаго состоянія, та и другая сторона, по возможности, старалась облегчить крестьянамъ переходъ на оброкъ. Нормальная величина оброка большинствомъ принята въ 25 р. сер. съ тягла, меньшинствомъ 23 р., что ближе подходитъ къ существующему нынѣ въ Самарской губерніи среднему оброку. Барщина также уменьшена, въ особенности меньшинствомъ, она ограничена 2-мя днями мужскими съ тягла и столькими женскими, съ 1-го Мая по 1-е Октября, въ остальное же время года женщины должны работать одинъ день въ недѣлю; существовавшіе во многихъ имѣніяхъ сборы съ крестьянъ разными сельскими хозяйственными произведеніями, отмѣнены. Что же касается до надѣла земельными угодіями въ пользованіе крестьянъ, какъ главнаго и необходимаго основанія матеріальнаго улучшения ихъ быта, то въ этомъ отношеніи Самарская губернія раздѣлена—большинствомъ на 7-мь, а меньшинствомъ на 6-ть полосъ, то и другое дѣленіе не безъ основанія, и для каждой полосы положенъ особый надѣлъ: у меньшинства въ большемъ количествѣ, у большинства нѣсколько меньше. Тѣ и другіе основываютъ введенные ими надѣлы на существующемъ нынѣ надѣлѣ. Но, къ сожалѣнію, доставленные вотчинниками описанія принадлежащихъ имъ имѣній не полны и не точны, и потому нельзя вполне на нихъ основываться, тѣмъ болѣе, что далеко не о всѣхъ имѣніяхъ сии данныя получены. Различіе въ количествѣ надѣла основано преимущественно на принятомъ неодинаковомъ урожаѣ съна съ десятины; но какъ ни ту, ни другую цифру нельзя признать вполне точною, а слѣдовало бы принять среднюю между ними цифру: то и надѣлъ можно бы вывести средній между принятымъ большинствомъ и меньшинствомъ. Впрочемъ, едвали вообще такой способъ раздѣленія губерніи на нѣсколько полосъ и опредѣленія въ каждой полосѣ особаго надѣла, возможенъ въ практическомъ примѣненіи. Неминуемо, явится при исполненіи множество исключеній, которыя, не нарушая справедливости, нельзя будетъ не принять въ уваженіе; почему, казалось бы болѣе удобнымъ, не опредѣляя такихъ тѣсныхъ границъ, предоставить болѣе обоюдному соглашенію помѣщиковъ съ крестьянами, установивъ однако minimum и maximum надѣла и слѣдующія за такое количество земли повинности.

Въ заключеніе мнѣ оставалось бы выразить свое мнѣніе о мѣрахъ, предложенныхъ комитетомъ къ улучшенію быта крестьянъ мелкопомѣстныхъ вотчинниковъ и о составленномъ комитетомъ особомъ проектѣ; но какъ ни то, ни другое не можетъ быть, по моему мнѣнію, приведено въ исполненіе безъ финансовой операціи и содѣйствія Правительства, виды котораго въ этомъ отношеніи положительно еще не выразились, то я, предварительно воздерживаясь отъ всякаго окончательнаго заключенія по симъ предметамъ, позволю себѣ однако замѣтить, что предложенныя комитетомъ мѣры не заключаютъ въ себѣ достаточнаго ручательства, чтобы улучшение быта крестьянъ было дѣйствительно достигнуто и чтобы вотчинники были обезпечены въ своихъ интересахъ, а Правительство въ возвратѣ сдѣланныхъ ссудъ.

