

А-82

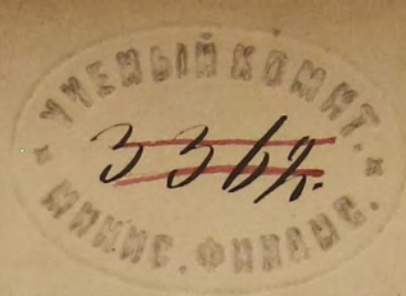

На основаніи циркулярнаго предписанія Господ  
Министра Внутреннихъ Дѣлъ Начальникамъ Губерн<sup>А</sup>  
отъ 7-го Марта 1859 года за № 51, по Центральному  
Статистическому Комитету, Начальникъ Тульской Гу-  
берніи разрѣшаетъ отпечатать въ Московскихъ типо-  
графіяхъ настоящій проэктъ положенія большинства  
Членовъ Тульскаго Губернскаго Дворянскаго Комитета,  
объ устройствѣ быта помѣщичьихъ крестьянъ, съ слѣ-  
дующими къ нему приложеніями, въ количествѣ не  
болѣе двухсотъ пятидесяти экземпляровъ. Г. Тула.  
Мая 30 дня 1859 года.

Военный Губернаторъ г. Тулы и Тульскій  
Гражданскій Губернаторъ Генераль-Лейтенантъ *Дороганъ*.

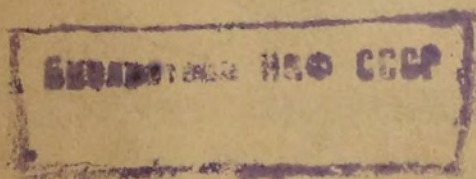

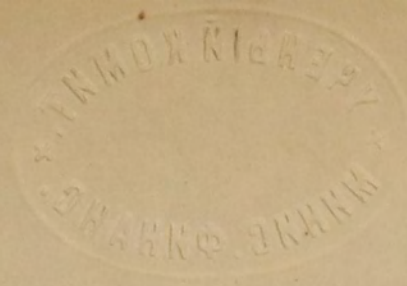

ПОЛОЖЕНИЕ

ОБЪЕДИНЕННЫМ ПИИ

САНКТ-ПЕТЕРБУРГА

ТАБЕЛИ

МОСКВА

# ПОЛОЖЕНІЕ

ОБЪ УЛУЧШЕНІИ БЫТА

ПОМЪЩИЧЬИХЪ КРЕСТЬЯНЪ

ТУЛЬСКОЙ ГУБЕРНІИ.

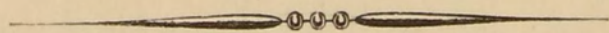

**МОСКВА.**

ВЪ ТИПОГРАФІИ КАТКОВА И К<sup>о</sup>

1859.

UNIVERSITY OF TORONTO

OPERA HOUSE

LIBRARY

100 KING STREET WEST

88379

UNIVERSITY OF TORONTO

## ОГЛАВЛЕНИЕ.

	Страницы
1) Положеніе объ улучшеніи быта помѣщичьихъ крестьянъ Тульской губерніи . . . . .	1—90
2) Обзоръ основаній, принятыхъ при составленіи проекта Положенія.	1—24
3) Сущность улучшенія быта помѣщичьихъ крестьянъ . . . . .	25—30
4) Проектъ Положенія объ устройствѣ быта крестьянъ мелкопомѣстныхъ имѣній. . . . .	31—34
5) О сводѣ Уѣздныхъ Постановленій . . . . .	35—36
6) Мнѣніе Вице-Президента Крюкова о свободномъ трудѣ . . . . .	1— 8
7) Копія съ журнала 12 Марта 1859 г., по мнѣнію г. Предсѣдателя Крюкова о подводной повинности . . . . .	9—10
8) Мнѣніе члена комитета Чижова: о личной повинности крестьянъ . . . . .	11—18
9) Его-же : о выкупѣ крестьянами полевой земли и усадьбъ въ собственности . . . . .	19—26
10) Мнѣніе Члена Редакціонной Коммиссіи г. Новосельскаго: о выкупныхъ системахъ, и при немъ копія съ постановленія 20-го Мая по сему мнѣнію . . . . .	27—32
11) Копія съ постановленія Комитета 20-го Мая о окончаніи занятій Комитета и прочемъ. . . . .	33—38





## ГЛАВА I.

### О ПЕРЕХОДѢ КРЕСТЬЯНЪ ИЗЪ КРѢПОСТНАГО СОСТОЯНІЯ ВЪ СРОЧНО-ОБЯЗАННЫЕ.

Прекращеніе личнаго крѣпостнаго права на дѣлѣ и во всѣхъ актахъ.

Дарованіе помѣщичьимъ крестьянамъ лично и по имуществу всѣхъ правъ, присвоенныхъ другимъ податнымъ сословіямъ въ Государствѣ.

Исчисленіе сихъ правъ по Своду Законовъ.

§ 1. Его Императорское Величество, по просьбѣ дворянства Тульской губерніи, соизволилъ разрѣшить ему устроить бытъ своихъ крестьянъ; вслѣдствіе сего и въ видахъ лучшаго устройства быта ихъ, дворянство Тульской губерніи, прекращаетъ личное крѣпостное состояніе на дѣлѣ и во всѣхъ актахъ.

§ 2. По прекращеніи личнаго крѣпостнаго состоянія, помѣщики даруютъ своимъ крестьянамъ лично и по имуществу права, присвоенныя податнымъ сословіямъ въ Государствѣ, въ той силѣ, въ какой онѣ симъ положеніемъ устанавливаются, а именно: 1-е права и обязанности: а) брачнаго союза; б) возникающія отъ супружества; в) отъ союза родителей и дѣтей; г) отъ союза родственнаго; д) по опека и попечительству въ порядкѣ семейственномъ. 2-е) Права пріобрѣтенія, укрѣпленія и отчужденія имущества. 3-е) Права и обязанности сельскихъ жителей, имѣющихъ осѣдлость въ дворянскихъ помѣстьяхъ.

§ 3. Исчисленіе вышеозначенныхъ правъ, по Своду Законовъ, помѣщено въ главѣ VIII.

§ 4. Помѣщики, при переходѣ крестьянъ въ срочно-обязанные, даруютъ имъ движимое крестьянское имущество, которому при составленіи акта дѣлается опись.

§ 5. Съ прекращеніемъ личнаго крѣпостнаго состоянія, съ помѣщиковъ слагаются: а) обязанность продовольствія крестьянъ; б) ответственность своимъ имуществомъ за неплатежъ ими податей и повинностей и в) вообще обязанности по обладанію крѣпостными людьми.

Наименованіе помѣщичьихъ крестьянъ срочно-обязанными.

§ 6. Со времени утверженія сего положенія, помѣщичьи крестьяне, вмѣсто прежняго названія крѣпостныхъ, наименовываються срочно-обязанными.

## ГЛАВА II.

### СУЩНОСТЬ СРОЧНО-ОБЯЗАННАГО ПОЛОЖЕНІЯ.

Оставленіе крестьянъ временно крѣпкими къ землѣ.

§ 7. Сущность срочно-обязаннаго положенія заключается въ томъ, что дарованіе помѣщичьимъ крестьянамъ, въ 1-й главѣ сего положенія исчисленныхъ правъ, не уничтожаетъ ихъ прикрѣпленія къ землѣ тѣхъ помѣстій, при которыхъ они положены по ревизіи, и слѣдовательно не отмѣняетъ ихъ обязанностей къ помѣщикамъ въ той силѣ, какъ онѣ опредѣлены симъ положеніемъ.

Воспрещеніе до времени перехода цѣлыми обществами или селеніями.

§ 8. Въ продолженіе обязаннаго состоянія, помѣщичьимъ крестьянамъ воспрещается переходъ въ другія мѣста и сословія, цѣлыми селеніями или обществами.

Дозволеніе перехода въ другія сословія отдѣльно лицу или семейству.

§ 9. Помѣщику сохраняется право позволять переходъ отдѣльно крестьянскому лицу, или семейству, въ другія мѣста и сословія, при соблюденіи правилъ II пункта § 13.

§ 10. Въ удостовѣреніе дѣйствительнаго увольненія, помѣщикъ выдаетъ увольняемому письменный актъ, по засвидѣтельствованіи котораго законнымъ порядкомъ послѣдній обязывается немедленно переписаться къ какому либо мѣсту или сословію, а присутствіе, засвидѣтельствовавшее увольнительный актъ, сдѣлать распоряженіе о безотлагательномъ перечисленіи увольняемаго и всѣхъ лежащихъ на немъ государственныхъ повинностей, въ указанное мѣсто или сословіе.

§ 11. Уволенному изъ срочно-обязаннаго состоянія и людямъ другихъ податныхъ сословій, а равно и тѣмъ, которые имѣютъ право приписываться къ онымъ, дозволяется, съ согласія помѣщиковъ, водворяться въ ихъ помѣстьяхъ. Водворившійся принимаетъ на себя права и обязанности къ помѣщику и обществу, присвоенныя срочно-обязаннымъ крестьянамъ.

Отправленіе всѣхъ установленныхъ повинностей къ помѣщику.

§ 12. Отправленіе повинностей крестьянъ къ помѣщикамъ устанавливается симъ положеніемъ.



Крайній срокъ, назначенный для срочно-обязаннаго положенія переходнаго состоянія), независящій отъ выкупа усадьбъ.

§ 13. По истеченіи двѣнадцати лѣтъ, со дня приведенія въ исполненіе сего положенія, когда особое распоряженіе правительства опредѣлитъ права выхода крестьянъ въ другія мѣстности, срочно-обязанное положеніе крестьянъ прекращается слѣдующимъ образомъ :

I. Измѣненіемъ срочно-обязаннаго положенія особымъ договоромъ помѣщика съ крестьянами, составленномъ на основаніяхъ добровольнаго согласенія, или

II. Выходомъ крестьянскихъ семействъ изъ помѣстья; причемъ онѣ обязаны: а) представить помѣщику удостовѣреніе того общества или помѣщика, которые принимаютъ ихъ на водвореніе, въ томъ, что они изъявляютъ на то свое согласіе; б) исходатайствовать о разрѣшеніи запрещеній къ выходу, не зависящихъ отъ воли помѣщика и безъ перевода на него какихъ-либо по сему, обязательствъ; в) сдать помѣщику тягловые участки озимые съ засѣяннымъ на нихъ хлѣбомъ и надлежащее количество сѣмянъ яроваго; г) невыкупленные усадебныя осѣдлости передать помѣщику въ томъ видѣ, какъ они приняты выбывающими въ свое пользованіе по описи, составленной при помѣщикьемъ актѣ; если же въ усадьбѣ окажутся, при сдачѣ, какія-либо измѣненія или разстройства, то онѣ должны быть исправлены или вознаграждены, соотвѣтственно разстройству суммою; д) выкупленную же усадебную осѣдлость продать другому лицу, имѣющему право на покупку оной, при тѣхъ же условіяхъ, при которыхъ сами приобрѣли оную выкупомъ отъ помѣщика, или передать ее въ распоряженіе помѣщика; е) заявить о желаніи своемъ оставить помѣстье за годъ до выхода, временемъ котораго опредѣляется мартъ мѣсяць; и наконецъ: ж) уплатить помѣщику и обществу лежащія на нихъ долги и недоимки.

*Примѣчаніе.* Крестьяне выходящіе изъ помѣстья, не могутъ требовать обратно отъ помѣщиковъ денегъ, внесенныхъ ими на выкупъ усадебныхъ осѣдлостей.

§ 14. Помѣщикъ, по обоюдному согласію съ крестьянами, можетъ прекратить срочно-обязанное состояніе, ранѣе опредѣленнаго срока. Въ такомъ случаѣ должно быть составлено условіе, въ которомъ имѣютъ быть опредѣлены новыя взаимныя ихъ отношенія.

## ГЛАВА III.

### ПОЗЕМЕЛЬНЫЯ ПРАВА ПОМѢЩИКОВЪ.

Неприкосновенность правъ собственности помѣщиковъ на всю землю.

§ 15. Всѣ безъ исключенія земли, принадлежащія къ населеннымъ имѣніямъ помѣщиковъ, какъ отведенныя въ пользованіе срочно-обязанныхъ крестьянъ, такъ и находящіяся подъ усадьбами ихъ осѣдлостями, а равно и остальные разнаго наименованія угодья со всѣми при нихъ вотчинными правами, составляютъ собственность помѣщиковъ.

§ 16. Права собственности помѣщиковъ на землю опредѣляются и ограждаются всѣми законами государства, и въ особенности явствуютъ изъ слѣдующихъ статей Св. Законовъ:

а) Т. X. ст. 420-я. «Кто, бывъ первымъ пріобрѣтателемъ имущества, по законному укрѣпленію его въ частную принадлежность, получивъ власть, въ порядкѣ, гражданскими законами установленномъ, исключительно и независимо отъ лица посторонняго владѣть, пользоваться и распоряжать онымъ вѣчно и потомственно, доколѣ не передастъ сей власти другому, или кому власть сія отъ перваго ея пріобрѣтателя дошла непосредственно или чрезъ послѣдующія законныя передачи и укрѣпленія: тотъ имѣетъ на сіе имущество право собственности.»

б) Т. X. ст. 424-я. «По праву полной собственности на землю, владѣлецъ ея имѣетъ право на всѣ произведенія на поверхности ея, на все, что заключается въ нѣдрахъ ея, на воды, въ предѣлахъ ея находящіяся, и словомъ на всѣ ея принадлежности.»

в) Т. X. ст. 425-я. «По праву полной собственности на имущество, владѣльцу принадлежатъ всѣ плоды, доходы, прибыли, приращенія, выгоды и все то, что трудомъ и искусствомъ его произведено въ томъ имуществѣ.»

г) Т. X. ст. 430-я. «Кладъ (сокрытое въ землѣ сокровище) принадлежитъ владѣльцу земли, и безъ позволенія его, не только частными лицами, но и мѣстнымъ начальствомъ, отыскиваемъ быть не можетъ.»

д) Т. X. ст. 1138-я. «Земли, состоящія подъ поселеніями помѣщичьими, такъ какъ и дома крестьянскіе, на сихъ земляхъ построенные, принадлежатъ помѣщику.»

§ 17. Вышеприведенныя законныя права собственности помѣщиковъ на всю землю Всемиловъ подтверждены Высочайшимъ Рескриптомъ, даннымъ 3-го мая 1858 года на имя начальника Тульской губерніи.

Хозяйственное устройство по усмотрѣнію.

§ 18. Помѣщики, по своему усмотрѣнію, заводятъ и измѣняютъ хозяйственное устройство своихъ помѣстій.

Право залога и продажи.

§ 19. Помѣщики имѣютъ право продавать, закладывать, и всякими законными способами отчуждать свои населенныя помѣстья, но не иначе какъ лицамъ, имѣющимъ потомственное дворянское достоинство.

§ 20. Въ актахъ залога и переукрѣпленія населенныхъ имѣній, обозначается согласно ревизіи: число водворенныхъ въ нихъ срочно-обязанныхъ крестьянъ, количество предоставленной въ пользованіе ихъ земли и усадебныхъ осѣдлостей, съ указаніемъ отбываемыхъ крестьянами помѣщику повинностей.

§ 21. Въ случаѣ раздѣла наслѣдниками населеннаго имѣнія или продажи части его, тягловыя земли и усадебныя осѣдлости, находящіяся въ пользованіи крестьянъ, распределяются соразмѣрно долямъ сонаслѣдниковъ, или проданной части имѣнія, согласно раздѣльному акту или акту переукрѣпленія. При семъ крестьяне, поселенные на каждой изъ составившихся частей, образуютъ отдѣльныя общества, на основаніи правилъ главы VIII-й.

§ 22. Если такое помѣстье достанется, по наслѣдству лицу, неимѣющему правъ потомственнаго дворянства, то оно берется въ опеку, а наслѣднику предоставляется право продать оное въ шести мѣсячный срокъ. Если же, въ теченіи сего срока, помѣстье частнымъ образомъ продано не будетъ, то оно, по распоряженію правительства, подвергается продажѣ съ аукціоннаго торга, а вырученныя деньги выдаются наслѣднику.

§ 23. Помѣщикъ сохраняетъ право, по прозваніи своемъ, писаться какъ помѣщикомъ, такъ и вотчинникомъ своихъ помѣстій; помѣстье населенное срочно-обязанными крестьянами, именуется: селомъ, сельцомъ или деревнею *такого-то* помѣщика, а самые крестьяне: срочно-обязанными крестьянами *такого-то* села, сельца или деревни, принадлежащихъ *такому-то* помѣщику.

§ 24. Помѣщикамъ дозволяется продавать лицамъ всѣхъ званій и состояній изъ населенныхъ помѣстій всякое количество земли, кромѣ отведеннаго въ пользованіе срочно-обязанныхъ крестьянъ, а равно и усадебныхъ ихъ осѣдлостей.

Права помѣщика на минеральныя богатства, лѣса и воды во всѣхъ вообще земляхъ его имѣнія, кромѣ выкупленныхъ усадебъ.

§ 25. Права помѣщика на минеральныя богатства лѣса и воды, во всѣхъ вообще земляхъ его имѣнія, опредѣляются вышепоименованною 424-ю ст. X-го тома Свода Законовъ; права же крестьянъ на выкупленные усадьбы въ главѣ IV.

## ГЛАВА IV.

### УСАДЕБНОЕ УСТРОЙСТВО КРЕСТЬЯНЪ.

§ 26. Крестьянская усадебная осѣдлость, составляя часть помѣстья, заключаетъ въ себѣ:

Усадебныя строенія.

1) Существующія крестьянскія: а) избы, съ примыкающими къ нимъ дворами и навѣсами; б) строенія, составляющія принадлежность земледѣльческаго быта, какъ то: амбары, сараи, овины и проч. в) колодези

Усадебныя земли.

2) Землю, находящуюся подъ означенными строеніями, огородами и коноплянниками.

§ 27. Подъ усадебную осѣдлость крестьянскаго семейства, въ какомъ бы числѣ тяголь оно ни было, опредѣляется земли восемьсотъ сорокъ квадратныхъ сажень.

§ 28. Если, подъ существующею усадебною осѣдлостію, находятся земли болѣе или менѣе вышеопредѣленнаго количества, то отъ помѣщика зависитъ оставить ее въ томъ же количествѣ или привести въ указанную мѣру.

§ 29. Усадебная земля, для каждаго крестьянскаго семейства, должна быть въ одномъ мѣстѣ и ограничиваться межникомъ, канавами или изгородами. Всѣ крестьянскія строенія, находящіяся внѣ черты, означенной земли, должны быть перенесены въ оную.

§ 30. Право пользованія крестьянскою усадьбою, до выкупа и по выкупѣ оной, обусловливается обязанностями: заниматься земледѣліемъ, отбывать повинности къ помѣщику и другими симъ Положеніемъ установленными.

§ 31. Помѣщику предоставляется право перемѣстить крестьянскія усадьбы въ томъ же помѣстьѣ, или изъ одного въ другое, а равно и въ пустоши, находящіяся въ томъ же или сосѣдственномъ уѣздѣ, по смѣжности, въ слѣдующихъ случаяхъ:

1) Въ видахъ сельскаго благоустройства и на основаніи сельскихъ строительныхъ и пожарныхъ уставовъ, для постепеннаго приведенія селеній въ правильное расположеніе, согласно съ существующими на сей предметъ узаконеніями.

2) Когда, по судебнымъ приговорамъ, земля, находящаяся подъ усадебною осѣдлостію крестьянъ, присуждается въ собственность другому лицу.

3) По размежеванію земель, или при обмѣнѣ оныхъ съ сосѣдями.

4) Для удаленія крестьянскихъ усадебныхъ осѣдлостей отъ господскихъ усадебъ на разстояніе до ста сажень.

5) Для удобнѣйшаго распредѣленія угодій между тягловыми крестьянами и помѣщикомъ, въ видахъ улучшенія помѣщичьяго или крестьянскаго хозяйства.

6) Для устройства хуторнаго хозяйства, когда, къ усадебной осѣдлости каждаго семейства, помѣщикъ пожелаетъ отвести опредѣленное количество полевыхъ угодій.

§ 32. Мѣста, вновь отводимыя для поселковъ, должны быть сухи и удобны, а также имѣть воду для водопоевъ и домашняго употребленія. Таковыя удобства должны быть признаны членами Комитета отъ того же уѣзда.

§ 33. Крестьяне должны переселиться, на указанныя помѣщикомъ мѣста, въ годичный срокъ и во время переселенія получаютъ отъ помѣщика вспомошествованія 30 руб. на каждый дворъ. Если вновь отводимыя мѣста не были до того времени подъ поселеніемъ, то въ теченіи трехъ лѣтъ, со дня начала переселенія, крестьяне пользуются огородными землями обѣихъ усадебъ, изъ которыхъ вновь отведенною безвозмездно, а прежнею за опредѣленныя повинности. Означенный срокъ можетъ сократиться, преждевременною сдачею въ распоряженіе помѣщика бывшей усадебной земли. По прекращеніи повинностей за прежнія усадьбы, крестьяне отбываютъ повинности за новоотведенныя усадебныя осѣдлости въ размѣрѣ, опредѣленномъ примѣч. 2 къ § 46.

§ 34. Переселеніе крестьянскихъ усадебныхъ осѣдлостей изъ одного помѣстья въ другое того же помѣщика, въ несмежные уѣзды и въ другія губерніи, во время срочно-обязаннаго положенія, допускается во всѣхъ случаяхъ, опредѣленныхъ вышеозначенными §§; при таковыхъ переселеніяхъ наблюдается чтобы въ помѣстьи, куда назначено переселеніе помѣщикомъ, устроены были крестьянскія усадьбы, находилось надлежащее количество земли и заготовленъ былъ хлѣбъ для перваго обѣмѣненія полей и прокормленія крестьянскихъ семействъ до жатвы.

§ 35. О желаніи своемъ переселить крестьянскія усадьбы, всѣ или частію, помѣщикъ заявляетъ въ помѣщицьемъ актѣ, или, въ послѣдствіи, въ случаяхъ не предусмотрѣнныхъ, во все время срочно-обязаннаго положенія, уѣздному предводителю. По освидѣтельствованіи мѣстности, назначаемой помѣщикомъ подъ новые поселки, крестьяне обязываются къ переселенію.

*Примѣчаніе.* Новоустроиваемыя усадебныя осѣдлости должны быть располагаемы, по правиламъ благоустройства селеній.

§ 36. Не допускается переселеніе крестьянъ на земли, состоящія въ спорѣ или тяжбѣ.

§ 37. Площади, улицы и переулки, между дворами крестьянскаго поселка, не принадлежатъ къ составу усадебныхъ осѣдлостей; пользованіе ими опредѣляется въ главѣ VIII-ой сего Положенія.

§ 38. Выгоны, гдѣ оныя существуютъ, какъ нераздѣльные отъ улицъ, такъ и особо состоящія, остаются въ распоряженіи помѣщика, который можетъ предоставить ихъ частью, или въ полномъ составѣ, въ пользованіе крестьянъ по взаимному съ ними соглашенію.

§ 39. На основаніи права собственности помѣщика на всю землю его помѣстья, ему сохраняются права, какъ на нынѣ существующія, такъ и могущія вновь устроиться въ чертѣ крестьянскихъ усадебъ и внѣ оныхъ, до выкупа ихъ и послѣ онаго:

- 1) Фабрики и заводы.
- 2) Торговья, базарныя и ярмарочныя мѣста.
- 3) Водяныя и вѣтренныя мельницы, рушалки, маслобойни, кузницы и слесарни.
- 4) Питейные дома, винныя выставки, трактиры,

харчевни, лавки и другія разныхъ наименованій торговыя и промышленныя заведенія.

§ 40. Права на все поименованное въ § 39 помѣщики могутъ передавать крестьянамъ, но не иначе, какъ особыми письменными разрѣшеніями на опредѣленное время.

§ 41. Право пользованія крестьянъ усадебными осѣдлостями, не даетъ имъ береговаго права на воды, прилегающія къ ихъ усадьбамъ. Крестьяне пользуются водою для домашняго употребленія и водопоевъ скота, или изъ ближайшихъ къ усадьбамъ мѣстъ, указанныхъ для сего помѣщикомъ, или изъ колодезей, находящихся на улицахъ, переулкахъ и въ ихъ усадебныхъ осѣдлостяхъ.

Оцѣнка усадьбы

§ 42. Каждая усадебная осѣдлость крестьянъ оцѣнивается при составленіи помѣщичьяго акта и сумма, опредѣляющая стоимость оной, именуется оцѣночною.

§ 43. Оцѣнка строеній каждой усадебной осѣдлости производится помѣщикомъ; но если она превышаетъ сто пятьдесятъ рублей серебромъ, то повѣряется на мѣстѣ членами Комитета; въ случаяхъ согласія членовъ съ помѣщикомъ, утверждается Комитетомъ, въ случаяхъ же спорныхъ Комитетъ производитъ имъ переоцѣнку.

§ 44. При оцѣнкѣ усадебныхъ земель въ помѣстьяхъ, не представляющихъ никакихъ промысловыхъ и особыхъ мѣстныхъ выгодъ, каждая квадратная сажень земли, назначаемой подъ усадебную осѣдлость, оцѣняется въ двадцать пять фунтовъ ржи.

§ 45. Оцѣнка усадебныхъ земель опредѣляется въ тридцать фунтовъ ржи за квадратную сажень, въ помѣстьяхъ промысловыхъ уѣздовъ, какъ то: Тульскомъ, Алексинскомъ, Каширскомъ, Одоевскомъ, Бѣлевскомъ и Веневскомъ.

§ 46. Оцѣнка усадебныхъ земель возвышается отъ двадцати пяти до сорока фунтовъ:

1) Въ помѣстьяхъ всѣхъ уѣздовъ, гдѣ крестьяне пользуются промысловыми выгодами, отъ близости городовъ, торговыхъ мѣстъ, ярмарокъ фабрикъ и заводовъ.

2) Существованіемъ въ помѣстьи почтовыхъ и торговыхъ дорогъ, сплавныхъ и судоходныхъ рѣкъ и пристаней на оныхъ.

*Примѣчаніе 1.* Оцѣнка свыше 25 фунтовъ ржи за квадратную сажень усадебной земли должна быть провѣрена членами Комитета и утверждена Комитетомъ.

*Примѣчаніе 2.* Земли, вновь отводимыя подъ усадебныя осѣдлости крестьянъ, гдѣ прежде поселковъ и огородовъ не было, оцѣниваются въ двѣ трети противъ вышеопредѣленныхъ цѣнъ.

Право крестьянъ на пріобрѣтеніе усадебъ въ собственность чрезъ выкупъ.

§ 47. Крестьянамъ предоставляется право пріобрѣтать усадебную осѣдлость, чрезъ выкупъ, въ собственность, опредѣленную симъ Положеніемъ. Каковое пріобрѣтеніе крестьянами усадебной осѣдлости, въ помѣщичьемъ имѣніи, не нарушаетъ, на основаніи Высочайшаго Рескрипта, правъ собственности помѣщика на всю землю его помѣстій.

Право крестьянъ пользованія ими до выкупа.

§ 48. Крестьяне пользуются усадебною осѣдлостію до выкупа за отбываніе повинностей въ пользу помѣщика съ оцѣночной суммы тѣхъ осѣдлостей.

§ 49. Ни одно нераздѣльное крестьянское семейство не можетъ, безъ согласія помѣщика, владѣть въ одно и тоже время двумя усадебными осѣдлостями.

§ 50. Усадебная осѣдлость не должна быть дѣлима между членами крестьянскаго семейства.

Выкупъ усадебъ, по утвержденной оцѣнкѣ вдругъ или постепенно, деньгами или работою.

§ 51. Помѣщикъ обязанъ принять выкупъ, если оный представленъ будетъ вдругъ по оцѣнкѣ, опредѣленной помѣщичьимъ актомъ за всѣ крестьянскія усадебныя осѣдлости помѣстья. По выкупѣ каждое крестьянское семейство пріобрѣтаетъ усадьбу, на основаніи § 47, и освобождается отъ платежа за нее процентовъ.

§ 52. Помѣщикъ можетъ получать съ крестьянъ выкупъ за усадебныя осѣдлости и на другихъ условіяхъ, по добровольному съ ними соглашенію.

§ 53. Земли, съ которыхъ опредѣлено снести усадебныя осѣдлости крестьянъ, а равно находящіяся въ тяжбѣ и спорѣ или чрезполосномъ владѣніи, не подлежатъ выкупу.

§ 54. Обязанности крестьянъ, опредѣляемыя симъ положеніемъ, кромѣ платежа процентовъ съ оцѣночной суммы не отмѣняются и послѣ выкупа осѣдлостей.



Удобнѣйшіе способы для выкупа усадебъ

Пользованіе потомственно усадбою съ платежемъ опредѣленныхъ процентовъ съ оцѣночной суммы и съ сохраненіемъ за крестьянами права выкупа, доколѣ они будутъ оставаться въ составѣ общества.

Право продажи или передачи крестьянами усадебъ, только однимъ членамъ сельскаго общества или помѣщику съ согласія общества.

§ 55. Удобнѣйшимъ способомъ для выкупа усадебной осѣдлости признается слѣдующій: въ имѣніяхъ, заложенныхъ въ кредитныхъ учрежденіяхъ, переводъ на крестьянъ части помѣщичьяго долга, равной оцѣнкѣ усадебъ, если на это будетъ согласіе помѣщика и утвержденіе правительства. Въ имѣніяхъ же незаложенныхъ — взаимное соглашеніе крестьянъ съ помѣщиками. Для перевода помѣщичьяго долга кредитному учрежденію на крестьянъ, при выкупѣ ими усадебъ, оцѣнка усадебныхъ земель рожью переводится на деньги, по средней цѣнѣ стоимости ржи, въ предшествовавшее выкупу десятилѣтіе.

§ 56. Крестьянское семейство, за пользованіе усадебною осѣдлостію до выкупа оной, выплачиваетъ помѣщику, ежегодно, по четыре процента съ оцѣночной суммы. Каковые проценты помѣщикъ взымаетъ рожью или, по своему благоусмотрѣнію, натуральными повинностями. Въ послѣднемъ случаѣ крестьяне отбываютъ помѣщику столько рабочихъ дней, сколько будетъ ихъ причитаться за процентную сумму по цѣнѣ, опредѣленной за каждый рабочій день въ главѣ VI.

*Примѣчаніе.* Проценты за строенія крестьянской усадебной осѣдлости не взимаются, но въ замѣнъ этого крестьяне обязываются къ поддержкѣ и страхованію оныхъ.

§ 57. Оцѣночная сумма усадебной осѣдлости должна быть опредѣлена при составленіи помѣщичьяго акта и остается безъ всякаго измѣненія, хотя бы крестьянское семейство поправками или упущеніями, довело въ послѣдствіи усадбю до лучшаго или худшаго состоянія.

§ 58. Крестьяне могутъ передавать или продавать выкупленные усадебъ, только при выbytіи ихъ изъ помѣстья и не иначе какъ членамъ одного съ ними помѣстья, или съ разрѣшенія помѣщика, лицу, водворяющемуся въ его помѣстьи или помѣщику. Принимающій усадебную осѣдлость долженъ въ отношеніи къ помѣщику исполнять обязанности, опредѣленные для владѣющихъ усадбами.

§ 59. Если, какое либо семейство, выбудетъ или перейдетъ жить въ другой дворъ, до выкупа усадебной осѣдлости, — то постройки и земля упраздненной усадебной осѣдлости переходятъ во владѣніе помѣщика, который распоряжается оными по своему усмотрѣнію.

§ 60. Отводъ мѣста подь вновь устраиваемыя усадьбы зависитъ отъ распоряженія помѣщика, по добровольному соглашенію съ крестьянами, желающими получить новыя усадьбы; но оный для помѣщика необязателенъ.

§ 61. Какъ выкупленныя, такъ и находящіяся въ пользованіи крестьянъ усадебныя осѣдлости не могутъ быть закладываемы и продаваемы за долги ихъ. Но выкупленныя усадьбы могутъ быть подвергнуты продажѣ: когда крестьянское семейство, по приговору суда за дурное поведеніе, за неисполненіе повинностей къ помѣщику или почему либо другому, будетъ переселено въ отдаленныя губерніи.

§ 62. Выморочная усадебная осѣдлость переходитъ обратно въ полное распоряженіе помѣщика, на основаніи его права собственности.

§ 63. Права крестьянъ не простираются на покупку усадебныхъ осѣдлостей въ полную ихъ собственность. Но если помѣщики пожелаютъ продать усадьбы крестьянамъ въ полную собственность, то таковыя продажи и покупки совершаются, по обоюдному согласію помѣщика съ крестьянами, на основаніи общихъ законовъ о переходѣ собственности отъ одного лица къ другому.

*Примѣчаніе.* Права владѣнія купленными усадьбами въ полную собственность, опредѣляются законами о собственности вообще.

## ГЛАВА V.

### НАДѢЛЪ ВЪ ПОЛЬЗОВАНІЕ КРЕСТЬЯНЪ ЗЕМЛЕЮ ПАХАТНОЮ И ДРУГИМИ УГОДЬЯМИ.

Основаніе надѣла по душамъ, тягламъ и и работникамъ.

§ 64. Помѣщики изъ принадлежащихъ къ ихъ помѣстьямъ угодій, надѣляютъ крестьянскія семейства, по числу тяголъ, въ пользованіе, кромѣ усадебной, ниже опредѣленнымъ количествомъ земли.

§ 65. Тягло составляютъ: работникъ съ работницею. Каждый тягловой крестьянинъ долженъ, по требованію помѣщика, имѣть двухъ способныхъ къ работѣ лошадей, земледѣльческія орудія, телеги, сани и другія принадлежности земледѣлія, въ исправномъ состояніи.

§ 66. Количество тяголь, въ каждомъ помѣстьи, опредѣляется помѣщикомъ, при составленіи акта, по числу крестьянъ, способныхъ къ работѣ, но съ тѣмъ, чтобы на каждое тягло причиталось не болѣе трехъ и не менѣе двухъ ревизскихъ душъ крестьянъ.

*Примѣчаніе.* Если же въ какомъ либо помѣстьи крестьянскихъ тяголь, по заведенному изстари обычаю, въ настоящее время менѣе или болѣе вышеопредѣленнаго количества, то число ихъ можетъ остаться безъ измѣненія.

§ 67. Назначеніе каждому крестьянскому семейству числа тяголь, будущія въ тяглахъ измѣненія, отъ прибыли или убыли въ семействахъ лицъ способныхъ къ работѣ, и передача тягловыхъ участковъ отъ одного тягла къ другому, производится помѣщикомъ; причемъ наблюдается: 1) чтобы, опредѣленное въ помѣщичьемъ актѣ, число тяголь неизмѣнялось безъ уважительныхъ причинъ; 2) чтобы каждое крестьянское семейство, владѣющее усадьбою, имѣющее людей способныхъ къ работѣ инеобходимое число рабочихъ лошадей, получало бы въ надѣль полевой земли, по крайней мѣрѣ, на одно тягло.

§ 68. Каждый крестьянинъ, имѣющій отъ 18 до 55 лѣтъ отъ роду, не убогій и не увѣчный, не имѣетъ права уклоняться отъ принятія тягла.

§ 69. Во всѣхъ родахъ помѣстій крестьянамъ отводится въ пользованіе на каждое тягло по одной десятинѣ пахатной удобной земли, въ каждомъ изъ трехъ полей, что составляетъ во всѣхъ трехъ поляхъ три десятины. Въ тѣхъ же помѣстьяхъ, въ которыхъ всей вообще пахатной земли приходится меньше двухъ десятинъ на душу, помѣщикъ имѣетъ право половину ея оставить подъ собственную запашку, а другую раздѣлить на равные тягловые участки.

§ 70. Если въ послѣдствіи по тяжбамъ или размежеванію отойдетъ, на основаніи судебного опредѣленія, пахатной земли столько, что оной останется при помѣстьѣ менѣе двухъ десятинъ на душу, то въ семъ случаѣ слѣдуетъ руководствоваться, предыдущимъ параграфомъ.

§ 71. Если помѣщикъ, при составленіи акта, признаетъ полезнымъ отдать въ пользованіе крестьянскимъ тягламъ пахатныя земли, въ количествѣ, превышающемъ три десятины во всѣхъ трехъ по-

Наименьшій размѣръ надѣла въ имѣніяхъ малоземельныхъ, среднеземельныхъ и многоземельныхъ.

ляхъ на тягло, то можетъ о семь составить особое условіе, если крестьяне не признаютъ для себя обременительнымъ отбывать за то повинности, въ размѣрѣ увеличенномъ, соответственно увеличенію тягловаго надѣла.

§ 72. Отводъ земли, подъ тягловые полевые участки, производится, по усмотрѣнію помѣщика и по возможности, изъ нынѣшняго надѣла, и къ однимъ мѣстамъ. Тягловой участокъ долженъ состоять изъ частей, включающихъ въ себѣ не менѣе 600 квадратныхъ сажень.

§ 73. Въ случаѣ перенесенія крестьянскихъ усадьбъ на новыя мѣста и при замѣнѣ земель тягловыхъ участковъ другими, по причинамъ, изложеннымъ въ § 83, помѣщики могутъ, по согласію съ крестьянами, для заведенія хуторнаго хозяйства отводить тягловые участки въ каждой усадьбѣ отдѣльно.

§ 74. Малоземельными имѣніями признаются тѣ, въ которыхъ на каждую ревизскую крестьянскую душу состоитъ у помѣщика всей вообще земли до 8 десятинъ; средnezемельными отъ 8 до 15, а многоземельными отъ 15 и болѣе.

§ 75. Общество срочно-обязанныхъ крестьянъ, въ цѣломъ его составѣ, не имѣетъ никакихъ правъ на землю помѣщика; но каждое крестьянское семейство, имѣющее способныхъ работниковъ и необходимыхъ для работъ лошадей и орудія, получаетъ отъ помѣщика не менѣе одного тягловаго участка и пользуется онымъ до тѣхъ поръ, пока отбываетъ помѣщику опредѣленные за таковой участокъ, повинности.

§ 76. Если крестьянское семейство, почему бы то ни было, перестанетъ отбывать помѣщику за полевые участки повинности, то помѣщикъ имѣетъ право передать тѣ участки другимъ крестьянскимъ семействамъ.

§ 77. Если посредствомъ выхода одного или нѣсколькихъ семействъ срочно-обязанныхъ крестьянъ въ другія сословія или мѣста, или по другой какой либо причинѣ, число душъ противъ состоящихъ нынѣ по ревизіи, уменьшится, и въ слѣдствіе того послѣдуетъ убыль тяголь, означенныхъ въ актѣ, то отъ воли помѣщика зависитъ убылыхъ тяголь полевые участки возвратить въ свое распоряженіе, или передать ихъ которымъ либо изъ остающихся семействъ, или вновь водворяющимся въ его помѣстьи лицамъ.

Какія имѣнія признаются многоземельными, средnezемельными и малоземельными.

Опредѣленіе правъ крестьянскаго общества и членовъ его на пользованіе отведенною имъ землею.

§ 78. Тягловые поземельные участки не могут быть, безъ согласія помѣщика, отдаваемы самими крестьянами въ пользованіе другимъ лицамъ, даже и принадлежащимъ къ одному съ ними помѣстью.

§ 79. Тягловые полевые участки и растущій на нихъ хлѣбъ не могутъ быть закладываемы или служить обезпеченіемъ долговъ крестьянъ.

§ 80. Крестьяне обязаны обрабатывать, отводимые помѣщиками, полевые участки и поддерживать ихъ плодородіе.

§ 81. Тягловые полевые участки назначаются исключительно для земледѣлія, а посему крестьяне не имѣютъ права добывать на нихъ: руды, камня, песку и другихъ ископаемыхъ предметовъ.

§ 82. На землѣ тягловыхъ полевыхъ участковъ не дозволяется имѣть никакихъ построекъ безъ разрѣшенія помѣщика.

§ 83. Тягловые полевые участки всѣ или частью, могутъ быть замѣняемы другими, въ слѣдующихъ случаяхъ:

1) Когда по судебному опредѣленію или размежеванію земля, составляющая участки, отойдетъ въ постороннее владѣніе.

2) Когда въ землѣ, отведенной подъ тягловые участки, откроются руды, камень, каменный уголь, торфъ и другія ископаемыя.

3) Когда встрѣтится надобность занять часть земли тягловыхъ участковъ подъ дороги.

§ 84. При раздѣлѣ имѣнія между наследниками, покупателями и общевладѣльцами, тягловые крестьянскіе участки размѣниваются, по возможности, къ однимъ мѣстамъ.

§ 85. Кромѣ вышеисчисленныхъ случаевъ, замѣны земель, отведенныхъ въ пользованіе крестьянъ, другими, перемѣна допускается не иначе, какъ по особо уважительнымъ причинамъ, признаннымъ тѣмъ лицомъ или мѣстомъ, до вѣдомства которыхъ будетъ это относиться.

§ 86. Увеличеніе поземельнаго надѣла въ послѣдствіи, по мѣрѣ приращенія населенія, зависитъ отъ обоюдныхъ условій помѣщика съ крестьянами, но необязательно для помѣщика.

Право возведенія хозяйственныхъ строеній, съ согласія общества или помѣщика.

Случай перемѣны наръзанныхъ крестьянамъ земель и правила для сего поставленныя.

Увеличеніе поземельнаго надѣла въ послѣдствіи, по мѣрѣ приращенія населенія зависитъ отъ обоюдныхъ условій помѣщика съ крестьянами, но необязательно для помѣщика.

## ГЛАВА VI.

### ПОВИННОСТИ КРЕСТЬЯНЪ.

Раздѣленіе повинностей на двѣ категоріи: казенныя и помѣщичьи

§ 87. Повинности крестьянъ раздѣляются: на казенныя и помѣщичьи.

*Примѣчаніе.* Къ казеннымъ повинностямъ причисляются общественныя.

#### ОТДѢЛЕНІЕ I.

##### Казенныя повинности.

Повинности денежныя.

§ 88. Казенныя денежныя повинности суть: государственныя подати, 2) сборы: государственныя, губернскіе, земскіе общіе и частныя, и на народное продовольствіе; 3) общественныя сборы: на сдачу рекрутъ, на содержаніе сельскихъ должностныхъ лицъ и другіе общественныя расходы.

Повинности натуральныя.

§ 89. Къ казеннымъ натуральнымъ повинностямъ принадлежатъ: 1) рекрутская; 2) земскія: общія и частныя, отбываемыя натурою; 3) общественныя, какъ то: служба въ сельскихъ должностяхъ, караулы при церквахъ, вотчинномъ правленіи и запасномъ магазинѣ; ночные караулы въ селеніи; исправное содержаніе въ помѣстьи улицъ, проулковъ, дорогъ, мостовъ, плотинъ и гатей; повинности по пожарному уставу и проч.; 4) хлѣбныя сборы въ запасныя магазины.

Способъ раскладки ихъ по душамъ, тягламъ, работникамъ или поземельнымъ участкамъ.

§ 90. Способъ раскладки казенныхъ и общественныхъ повинностей всѣхъ наименованій опредѣляется, по свойству ихъ и мѣстнымъ обычаямъ, мірскимъ приговоромъ съ утвержденія помѣщика.

§ 91. При отправленіи же рекрутской повинности наблюдаются слѣдующія правила:

1) Не подлежатъ отдачѣ въ рекруты, безъ утвержденія помѣщика, крестьяне, находящіеся въ хозяйственныхъ и сельскихъ должностяхъ и ихъ семейства.

2) Освобождаются отъ рекрутской повинности, по одобрителному свидѣтельству помѣщика, главы крестьянскихъ семействъ.

3) Не поступаютъ въ рекруты, безъ согласія помѣщика, дворовые люди.

4) Представляются въ рекруты преимущественно крестьяне дурнаго поведенія, по приговору мірскаго схода, съ утвержденія помѣщика.

5) Въ прочихъ случаяхъ рекрутская повинность отбывается по очередному списку, утвержденному помѣщикомъ.

*При мълчаніе.* Правила отдачи крестьянъ и дворовыхъ людей въ рекруты въ зачетъ будущихъ наборовъ, помѣщены въ VIII и IX главахъ сего Положенія.

§ 92. Срочно-обязаннымъ крестьянамъ дозволяется нанимать за себя охотниковъ, если они лично не подвергаются отдачѣ въ рекруты за дурное поведеніе. Но срочно-обязанные крестьяне не могутъ, безъ дозволенія помѣщика, наниматься въ рекруты.

§ 93. Если въ семействахъ, подлежащихъ рекрутской очереди, не окажется годныхъ къ поступленію въ рекруты, то съ таковыхъ семействъ взимается опредѣленная по мірскому приговору, утвержденному помѣщикомъ, денежная сумма. Сія сумма поступаетъ въ мірской капиталъ одновременно или по срокамъ.

§ 94. Казенныя денежные повинности вносятся въ опредѣленные Правительствомъ сроки. Разверстка оныхъ между крестьянами и способъ собиранія указаны въ гл. VIII.

§ 95. Натуральныя повинности отбываются, по мѣрѣ требованія ихъ, по заведенной очереди.

§ 96. Взносъ податей и другихъ казенныхъ и общественныхъ денежныхъ повинностей, а равно выполненіе натуральныхъ, обеспечивается круговымъ ручательствомъ всѣхъ крестьянъ помѣстья. Ни въ какомъ случаѣ отвѣтственность за недоимки и неисправность въ отбываніи повинностей не можетъ быть возлагаема на помѣщика.

§ 97. Вотчинное правленіе побуждаетъ къ исправному отбыванію повинностей мѣрами взысканія, опредѣленными въ VIII и IX главахъ сего Положенія.

Порядокъ взиманія.

Обеспеченіе исправнаго выполненія круговою отвѣтственностію сельскаго общества.

## ОТДѢЛЕНІЕ II.

### Повинности къ помѣщику.

§ 98. Повинности крестьянъ къ помѣщику, за пользованія въ его помѣстьи пахатными угодьями, усадебною осѣдлостію и промысловыми выгодами мѣстности, имѣютъ быть: 1) оброчныя, 2) натуральныя и 3) смѣшанныя.

Повинность денежная (оброкъ).

§ 99. По причинѣ безпрестаннаго измѣненія въ цѣнахъ на трудъ, землю и произведенія оной, могущаго имѣть послѣдствіемъ несоразмѣрную оцѣнку труда крестьянина или угодій помѣщика, единицею для опредѣленія повинностей постановляется главный продуктъ губерніи рожь; въ замѣнъ которой помѣщикъ можетъ получать денежный оброкъ, на основаніи § 105

Повинность натуральная (поденная работа).

§ 100. Натуральныя повинности суть: а) работы поденныя, б) работы за часть произведеній земли, в) обработываніе такого же количества подъ зерновые хлѣба пахатныхъ земель, въ пользу помѣщика, какое крестьянское тягло получило отъ помѣщика въ свое пользованіе.

Повинность смѣшанная (оброкъ и поденная работа).

§ 101. Смѣшанныя повинности состояются изъ соединенія оброчныхъ съ натуральными.

Размѣръ ихъ, основанный на цѣнности усадебъ, поземельныхъ угодій и промысловыхъ выгодъ мѣстности.

§ 102. Размѣръ повинностей за усадебныя осѣдлости и промысловыя выгоды мѣстности, основанный на цѣнности оныхъ, опредѣленъ въ главѣ IV Положенія. Для опредѣленія же размѣра повинностей къ помѣщику за полевые пахатныя участки и для отбыванія самыхъ повинностей, постановляются слѣдующіе способы, изъ которыхъ помѣщикъ избираетъ для своего хозяйства тотъ, который признаетъ полезнымъ:

#### *Первый способъ.*

Порядокъ отправленія повинностей.

§ 103. Въ оброчныхъ имѣніяхъ крестьянское тягло, за отводимыя ему въ пользованіе въ каждомъ полѣ по одной, и того въ трехъ поляхъ три десятины, пахатной земли, облагается, по различному хлѣбородію уѣздовъ, соответственнымъ тому ежегоднымъ оброкомъ, а именно:

#### *Въ уѣздахъ:*

1) Новосильскомъ, Ефремовскомъ, Богородицкомъ, Епифанскомъ, Чернскомъ и Крапивенскомъ въ восемь четвертей ржи.



2) Тульскомъ, Алексинскомъ, Одоевскомъ, Бѣлевскомъ, Каширскомъ и Веневскомъ, въ семь четвертей.

*Примѣчаніе.* Въсь четверти ржи считается въ 360 фунтовъ. Она должна быть сухая не затхлая.

§ 104. Взиманіе вышеопредѣленнаго количества ржи производится съ тѣмъ, что крестьяне могутъ въ число оной одну половину заплатить рожью, а другую замѣнить овсомъ, внося за каждые четыре фунта ржи, пять фунтовъ сухаго овса.

*Примѣчаніе.* Независимо отъ вышесказаннаго, крестьяне платятъ за усадебную осѣдность, мѣстные и промысловыя выговоры, оброкъ опредѣленный въ IX главѣ.

§ 105. Помѣщикъ, по взаимному соглашенію съ крестьянами, можетъ замѣнить хлѣбную повинность, денежнымъ оброкомъ, составивъ о семъ на опредѣленный срокъ особое условіе, по истеченіи котораго, если условіе не будетъ возобновлено, хлѣбная повинность становится опять обязательною платою.

*Второй способъ.*

§ 106. Въ замѣнъ выше опредѣленнаго количества ржи, за пахатные участки и усадебныя осѣдлости крестьянъ, помѣщики имѣютъ право требовать съ нихъ отбыванія повинностей работами, зачитая за каждый рабочій день нижепоказанное количество ржи:

За мужскій урочный двухконный	28	фунт.
— — безурочный —	24	»
— — урочный одноконный	24	»
— — безурочный —	20	»
— пѣшій мужскій урочный.	18	»
— — — безурочный.	15	»
— женскій во время жнитва: урочный	15	»
— — — безурочный	12	»
— — въ прочее лѣтнее время:		
— — урочный.	12	»
— — безурочный.	10	»
— каждый рабочій день съ 1 Октября по 1 Апрѣля: мужскій двухконный:		
— урочный.	20	»
— безурочный.	18	»
— одноконный урочный.	18	»
— — безурочный.	15	»

За пѣшій урочный . . . . .	15 фунт.
— — безурочный . . . . .	12 »
— женскій урочный . . . . .	8 »
— — безурочный . . . . .	6 »

*Примѣчаніе.* Правила урочныхъ и поденныхъ, производимыхъ безъ урока работъ опредѣлены въ §§ 112—129.

### *Третій способъ.*

§ 107. За каждую пахатную десятину, данную помѣщикомъ въ пользованіе крестьянскому тяглу, оно обязано обрабатывать въ пользу помѣщика, подъ зерновые хлѣба, также десятину. Каковыя работы отбываются, тѣмъ способомъ и въ то время, какъ укажетъ помѣщикъ, при соблюденіи слѣдующихъ правилъ:

1) Пахота и двоеніе должны быть производимы до двухъ съ половиною вершковъ глубины, безъ огрѣховъ или пропусковъ. Дѣлая при паханіи не менѣе двѣнадцати бороздъ на каждой сажени.

2) Въ бороньбѣ крестьяне обязываются размельчить или разрыхлить землю такъ, чтобы не было кольевъ, величиною болѣе полутора кубическаго вершка.

3) Вывести каждому тяглу 1200 пудовъ удобренія, изъ господскихъ конныхъ и скотныхъ дворовъ, хлѣвовъ и стойловъ, а равно изъ навозныхъ ямъ, на разстояніе до четырехъ верстъ, раскладывая удобреніе кучами по клѣткамъ. Удобреніе вывозится, по обычаю, въ Іюнь мѣсяцъ, или въ иное время, исключая времени посѣвовъ, уборки хлѣбовъ и покосовъ. Вывезенное удобреніе раскладывать равномерно и запахать.

4) Посѣвъ дѣлать старательно и своевременно. Посѣянные зерна запахать и забороновать.

5) Во время роста хлѣбовъ, выполоть сорныя травы.

6) При жнитвѣ, жневы оставлять на полѣ не выше четырехъ вершковъ; а косьбу производить ровными рядами безъ окосовъ. Сжатый и скошенный хлѣбъ вязать въ снопы, не оставляя на поляхъ стеблей и колосьевъ. По складкѣ въ копны, снятый съ полей хлѣбъ перевезти въ господское гумно, гдѣ сложить въ сарай, подъ навѣсы или въ одоньи и скирды, прикрывъ послѣднія, какъ слѣдуетъ, соломой. Въ случаѣ продолжительной дождливой погоды, если потребуется, переложить копны.

7) Заблаговременно намолотить сѣмянъ на озимые посѣвы, которыя до 15 августа совершенно окончить.

8) Весь хлѣбъ, убранный въ гумно, по окончаніи полевыхъ работъ, обмолотить, высушить на помѣщичьихъ ригахъ или сушильняхъ, отвѣять и подсѣявши, перевезти въ амбары; а солому и гуменный кормъ убрать въ устроенныя для сего мѣста. Сія работы отбываются тяглами, т. е. работникомъ и работницею, по уборкѣ хлѣба, по три дня въ недѣлю, до тѣхъ поръ, пока все, слѣдующее по этому пункту, исполнится.

9) Крестьянское тягло обязано обмолоченный имъ хлѣбъ отвезти на мельницу и обратно на разстояніе не далѣе десяти верстъ.

10) Крестьянское тягло обязано отвезти для продажи на разстояніе до 50-ти верстъ весь урожай отъ обрабатываемыхъ имъ на помѣщика полей.

Или на разстояніе:

До . . . . .	75	верстъ	4	подводы.
Или . . . . .	90	»	3	»
Или . . . . .	125	»	2	»
Или . . . . .	200	»	1	»

*Примѣчаніе 1.* На каждую такую подводу полагается помѣщичьей клади двадцать три пуда. Последніе три разряда подводъ могутъ быть требуемы только въ зимнее время, прочія же подводы во всякое, исключая времени посѣва, покоса, уборки хлѣбовъ и разлива рѣкъ.

*Примѣчаніе 2.* Надѣлъ крестьянскаго тягла пахатною землею по 3-му способу можетъ быть увеличенъ до такого размѣра, чтобъ повинности крестьянъ, отбываемыя за оный въ пользу помѣщика работами, не превышали трехъ дней въ недѣлю.

#### { Четвертый способъ.

§ 108. Помѣщикъ можетъ, не выдѣляя особаго количества пахатной земли крестьянамъ, устроить съ ними общую запашку и за обработываніе оной крестьянами, урожай съ общей запашки дѣлить съ ними пополамъ копнами въ полѣ. При этомъ крестьяне обязываются половину, слѣдующую помѣщику, перевезти въ господское гумно прежде своей. Въ отправленіи же другихъ, необходимыхъ по сему способу, работъ какъ то : въ молотѣбѣ, сушкѣ и отвозѣ на мельницу, базары и проч., должно руководствоваться правилами третьяго способа.

*Примѣчаніе.* Семѣна, необходимыя для посѣва хлѣбовъ, по сему способу, должны быть общія, въ равной мѣрѣ и доброкачественныя.

#### *Пятый способъ.*

§ 109. Помѣщикамъ предоставляется право взимать съ крестьянъ повинности смѣшанныя, какъ то: частію работами, частію оброкомъ, но съ тѣмъ, чтобы размѣръ оныхъ въ совокупности не превышалъ повинностей, указанныхъ въ сей главѣ.

§ 110. Работы, по всѣмъ вышеозначеннымъ способамъ, крестьяне обязаны исполнять исправно и рачительно; для производства оныхъ употребляютъ: лошадей, упряжь, всѣ необходимыя орудія и принадлежности, требуемыя свойствомъ работъ, собственныя и на своемъ содержаніи. Помѣщики имѣютъ право замѣнять одинъ изъ означенныхъ способовъ другимъ, но не иначе, какъ по окончаніи хозяйственнаго года съ 1-го марта.

#### **О покосахъ.**

§ 111. Въ имѣніяхъ, гдѣ есть покосныя мѣста, если помѣщикъ пожелаетъ для уборки сѣна воспользоваться работою крестьянъ, то крестьянское тягло обязано, по нижеопредѣленному расчету, скосить, высушить и убрать, въ указанная въ томъ же помѣстьи мѣста или въ стога, сѣна на тягло съ одной десятины:

а). Въ заливныхъ и прирѣчныхъ лугахъ, отъ четырехъ копенъ три помѣщику и одну въ свою пользу.

б). Съ прочихъ же покосныхъ мѣстъ, отъ трехъ копенъ двѣ помѣщику и одну въ свою пользу.

#### **Урочныя работы.**

§ 112. При отбываніи крестьянами работъ въ пользу помѣщиковъ, тягловой работникъ или работница обязаны исполнить въ день одинъ изъ слѣдующихъ уроковъ:

Своими орудіями и рабочимъ скотомъ:

1. Вспахать пару или поднять взмету полдесятины.

2. Забороновать земли, въ двѣ бороны, одну десятину.

3. Передвоить пашни двѣ трети десятины.

4. Засѣять и запахать съ бороною полдесятины.

5. При садкѣ и уборкѣ картофеля запахать или выпахать полдесятины; опахать и окучить, посаженнаго картофеля, одну десятину.

6. Переломать съ бороною земли, посѣянной овсомъ или просомъ, двѣ трети десятины.

7. Вывезть удобрение въ двадцать пудовъ возъ на одной лошади на разстоянія:

До 1-й версты . . . . .	12	возовъ.
— 2-й . . . . .	9	»
— 3-й . . . . .	7	»
— 4-й . . . . .	5	»
— 5-й . . . . .	4	»

8. По опредѣленному въ 7-мъ пунктѣ разсчету производится перевозка хлѣба, жневья, сѣна и всякихъ тяжестей, какъ то: песка, глины, камня, дровъ, лѣса и проч.

9. Перевезть на разстояніе до тридцати верстъ разной, помѣщикомъ назначаемой, клади двадцать три пуда: накладываніе и складываніе оной производится въ счетъ того же дня.

10. Въ обратный путь проѣхать безъ тяжести въ день до пятидесяти верстъ.

### Пѣшія работы.

Одинъ работникъ въ день долженъ:

1. Посѣять хлѣбъ на пяти десятинахъ.

2. Сжать хлѣба озимаго или яроваго одну шестую часть десятины; скосить того или другаго хлѣба полдесятины, гречи же двѣ трети десятины.

3. Работникъ или работница обязаны сжать озимаго хлѣба, при хорошемъ урожаѣ, сто тридцать сноповъ, каждый въ объемѣ и перевязки не менѣе пяти четвертей аршина, или яроваго сто восемьдесятъ сноповъ, той же мѣры въ объемѣ.

4. Сгрести и связать скошеннаго хлѣба съ полдесятины.

5. Посадить картофеля одну четверть десятины; выбрать онаго при выпаживаніи съ одной шестнадцатой десятины.

6. Насадить въ овины или риги, ссадить съ оныхъ и обмолотить на чисто цѣпами: ржи, овса и ячменя съ 1-го апрѣля по 1-е октября по одной копнѣ въ день; а въ прочее время года по

три четверти копны; при томъ отвѣять или перевести въ амбары вымолоченное зерно, а солому и гуменный кормъ, отъ обмолоченнаго хлѣба, убрать въ указанныя мѣста.

7. Согласно сказанному въ 6-мъ пунктѣ, обмолотить съ 1-го апрѣля по 1-е октября гречихи по полторы, а пшеницы по три четверти копны въ день, а въ прочее время года гречихи одну, а пшеницы полкопны.

8. Выбрать поскани съ полдесятины, а конопля съ одной восьмой десятины; смять пеньки пятьдесятъ сноповъ.

9. Скосить сѣна на перелогахъ, пустошахъ, между кустарникомъ, въ лѣсахъ и суходольныхъ мѣстахъ съ одной трети, а на заливныхъ лугахъ и низменныхъ мѣстахъ съ одной четверти десятины.

10. Собрать сѣно и сложить въ копны, при хорошихъ лугахъ съ одной трети, а при худыхъ съ полдесятины.

11. Раструсить навозъ на одну треть десятины.

12. Нарубить или напилить одну четверть кубической сажени дровъ, а однополенныхъ одну сажень.

13. Напрясть льняной или посконной пряжи пять пасмъ въ тридцать нитокъ, длиною въ два съ половиною аршина мотовила.

14. Напрясть шерсти одинъ фунтъ.

15. Выдѣлать крестьянскаго холста пятидесяти аршинную штуку, во столько дней, во сколько пасмъ ширины будетъ холстъ.

§ 113. Крестьяне и крестьянки, по окончаніи дневнаго урока, въ то же время, отпускаются съ работы, хотя бы то было и прежде окончанія рабочаго дня.

§ 114. Работы, неопредѣленные уроками, исполняются поденно въ томъ размѣрѣ, въ какомъ прилежный работникъ можетъ ихъ произвести.

§ 115. Рабочій день считать отъ восхожденія до захожденія солнца, а съ 15-го мая по 15-е августа — съ 4-хъ часовъ утра до солнечнаго заката. При чемъ слѣдуетъ давать крестьянамъ для отдыха и употребленія пищи, а также кормленія скота, лѣтомъ, три, а зимою два часа.

§ 116. Вообще назначеніе рода работъ и рас-

предѣленіе оныхъ между работниками и работницами, не выходя изъ правилъ и размѣровъ, указанныхъ симъ положеніемъ, зависитъ отъ усмотрѣнія помѣщика.

§ 117. Работы въ замѣнъ хлѣбной повинности отбываются крестьянами еженедѣльно, не болѣе трехъ дней въ недѣлю, до тѣхъ поръ, пока вся хлѣбная повинность покроеся работами.

§ 118. Если урокъ или дневная работа не исполнены крестьянами, какъ слѣдуетъ, то недоработанные уроки и дни отработываются неисполненными, въ ближайшіе предоставленные имъ дни.

§ 119. Крестьянское тягло обязывается, не въ счетъ установленныхъ симъ положеніемъ повинностей, отработать помѣщику двѣнадцать лѣтнихъ стонныхъ дней за плату, опредѣленную § 106. Сгонные дни назначаются не болѣе одного раза въ недѣлю.

§ 120. Помѣщики, въ случаяхъ нетерпящихъ отлагательства, какъ то: снесенія наводненіемъ мельницъ, плотинъ, мостовъ, хозяйственныхъ строеній, истребленія ихъ бурей и тому подобное, имѣютъ право во всякое время потребовать крестьянъ на работу, но съ тѣмъ, чтобы таковыя дни зачитывались имъ въ число слѣдующихъ повинностей.

§ 121. Крестьяне содержатъ въ указанныхъ мѣстахъ помѣстья очередной ночной караулъ. Отбываніе караула каждымъ крестьяниномъ исполняется не болѣе одного раза въ недѣлѣ, не въ счетъ рабочихъ дней.

§ 122. Крестьяне, кромѣ полевыхъ и прочихъ, до сельскаго хозяйства относящихся работъ, могутъ быть употребляемы, по усмотрѣнію помѣщиковъ, и на другія, свойственныя крестьянамъ работы.

§ 123. Крестьянамъ, посылаемымъ съ сельскими произведеніями въ указанныя помѣщикомъ мѣста, зачитывается за каждый день, проведенный въ поѣздѣ въ оба конца и простоѣ, противъ рабочаго по полтора дня, но съ тѣмъ, чтобы таковыя поѣздки не превышали ста пятидесяти верстъ разстоянія въ одинъ конецъ. При семъ случаѣ, счетъ дней въ дорогѣ опредѣляется съ кладью въ тридцать пять верстъ, а безъ клады въ пятьдесятъ верстъ, пройденнаго разстоянія.

§ 124. При означенныхъ посылкахъ плату за мосты, переправы и въ дорожные сборы, гдѣ оныя установлены, владѣльцы принимаютъ на свой счетъ.

§ 125. Во время распутицы, поѣздовъ и уборки хлѣбовъ, крестьянскія подводы съ транспортами не посылаются.

§ 126. Въ случаѣ болѣзни тягловаго работника, предоставляется ему посылать за себя другаго способнаго изъ своего семейства или наемнаго работника. Когда же таковыхъ не случится, то неотработанные дни пополняются крестьяниномъ въ первое время по выздоровленіи. Если болѣзнь продолжится болѣе пятнадцати дней и замѣнить работника не кѣмъ, то крестьянинъ обязанъ заплатить помѣщику определенное количество ржи за каждый неработанный имъ день по болѣзни, или, если помѣщикъ пожелаетъ, отработаніе онаго въ другое время. Впрочемъ, для пользы обѣихъ сторонъ, допускается посылать съ дозволенія помѣщика на работу несовершеннолѣтнихъ или имѣющихъ лѣта, свыше установленнаго для рабочихъ возраста, съ зачетомъ таковымъ двухъ дней за одинъ.

§ 127. Работы не производятся въ воскресные, праздничные и табельные дни, какъ то:

- 1-го Января Обрѣзаніе Господне.
- 6 « Богоявленіе.
- 2 Февраля Стрѣтеніе.
- 25 Марта Благовѣщеніе.
- 9 Мая Св. Николая Чудотворца.
- 29 Іюня Апостоловъ Петра и Павла.
- 6 Августа Преображеніе Господне.
- 15 « Успѣніе Пресвятой Богородицы.
- 29 Августа Усѣкновеніе главы Предтечи.
- 8 Сентября Рождество Пресвятыя Богородицы.
- 14 « Воздвиженіе Креста Господня.
- 26 « Апостолаи Евангелиста Іоанна Богослова.
- 1-го Октября. Покровъ Пресвятыя Богородицы.
- 22 « Иконы Казанскія Пресвятыя Богородицы.
- 21 Ноября. Входъ во храмъ Пресвятыя Богородицы.



6 Декабря. Св. Чудотворца Николая.

25 } Три дня праздника Рождества Хри-  
26 }  
27 } стова.

Кромъ сего :

Въ дни Рожденія и Тезоименитства Государа Императора и Государыни Императрицы, Тезоименитство Государа Наслѣдника, Возшествія на Престоль и Коронованія.

Въ пятокъ и субботу сырныя недѣли, въ пятокъ и субботу страстныя недѣли, Свѣтлую недѣлю всю, въ день Вознесенія Господня и въ понедѣльникъ для Сошествія Св. Духа.

Въ день Храмоваго Праздника въ каждомъ селеніи.

§ 128. Въ началѣ каждаго года, считая оный съ 1-го Марта, выдается всякому крестьянину или крестьянскому семейству, отбывающимъ повинности къ помѣщику, книжка на весь годъ, въ которой должны быть означены, слѣдующія повинности.

Каждыя двѣ недѣли, или чрезъ недѣлю, какъ сочтется то удобнѣе, въ означенной книжкѣ, дѣлается отмѣтка о исполненныхъ рабочихъ дняхъ, урокахъ или иныхъ повинностяхъ. Кромъ сего предоставляется право для бѣльшей извѣстности крестьянъ, считаться съ ними въ поденныхъ и урочныхъ работахъ, на маркахъ или биркахъ, выдавая оныя по исполненіи повинностей.

Обезпеченіе исправности въ отправленіи повинностей.

§ 129. Для обезпеченія исправности въ отправленіи повинностей къ помѣщику, опредѣляется слѣдующее :

1. Неисправные побуждаются взысканіями по приговорамъ Вотчинаго Правленія, какъ сказано въ Главѣ VIII.

2. Если крестьяне имѣютъ особое недвижимое имущество, имъ въ полную собственность принадлежащее: строеніе, землю, мельницу и. т. п. и получаютъ съ онаго доходъ, то сей послѣдній обращается на покрытіе недоимки

3. При недостаткѣ сего дохода, для покрытія недоимки или при неимѣніи такового имущества, обращается въ продажу движимое имущество неисправнаго плательщика, кромъ предметовъ, необходимыхъ его семейству и по хозяйству, какъ то: обыкновенной одежды, домашней посуды, земледѣльческихъ орудій, нужнаго числа

рабочаго скота, сѣмянъ для засѣва, хлѣба и другихъ сѣстныхъ припасовъ, для пропитанія его съ семьею потребныхъ.

4. Буде и сими способами недоимка не пополнѣетъ, то неисправный плательщикъ обращается для выручки долга въ работы помѣщику, по цѣнѣ рабочаго дня, опредѣленной въ сей Главѣ, пока заработаетъ недоимку.

5. Если же недоимка столь значительна, что вышесказанными мѣрами пополнена быть не можетъ, то для возмѣщенія оной назначается въ продажу собственное недвижимое имущество неплательщика и самое его строеніе, стоящее на помѣщичьей землѣ, если оно выкуплено, кромѣ однако совершенно необходимыхъ для жилья и хозяйства.

§ 130. Независимо отъ вышеписанныхъ мѣръ, помѣщикъ отъ крестьянъ, неисправно отбывающихъ повинности, имѣетъ право отобрать по земельные участки.

§ 131. Если вышеозначенной мѣры недостаточно будетъ для поддержанія порядка въ платежахъ повинностей крестьянами, то неисправимые передаются въ распоряженіе Правительства, для переселенія въ отдаленныя Губерніи, годные же отдаются въ солдаты.

§ 132. Крестьяне, обученные попеченіемъ помѣщика для разныхъ ремеслъ и хозяйственныхъ должностей при помѣщичьемъ семействѣ, обязаны служить ему въ тѣхъ должностяхъ во все продолженіе срочно-обязаннаго времени, со дня введенія въ исполненіе сего положенія.

§ 133. Если таковые крестьяне состоятъ въ числѣ тягловыхъ, то одно тягло изъ его семейства кромѣ его, освобождается отъ всякихъ работъ и повинностей къ помѣщику во все время его службы. Сверхъ сего каждый изъ таковыхъ крестьянъ получаетъ въ годъ жалованье отъ 5 до 10 рублей, по усмотрѣнію помѣщика. Впрочемъ помѣщикъ имѣетъ право назначить въ экономическія и хозяйственныя должности всякаго изъ тягловыхъ крестьянъ, но не иначе, какъ съ вознагражденіемъ по сему же параграфу.

§ 134. Если же крестьянинъ, обученный попеченіемъ помѣщика, не находился въ тяглѣ, то таковой за исправленіе возложенныхъ обязан-

Служба крестьянъ, обученныхъ попеченіемъ помѣщика для разныхъ ремеслъ и хозяйственныхъ должностей.

Степень вознагражденія ихъ за излишніе рабочіе дни.

ностей получаетъ отъ помѣщика жалованье и содержаніе на правилахъ, сказанныхъ въ Главѣ VII, о дворовыхъ людяхъ.

§ 135. Крестьяне, неимѣющіе усадьбы и собственнаго хозяйства, могутъ быть употребляемы помѣщиками на работы съ опредѣленнымъ содержаніемъ и платою наравнѣ съ дворовыми людьми.

## ГЛАВА VII.

### УСТРОЙСТВО ДВОРОВЫХЪ ЛЮДЕЙ.

#### ОТДѢЛЕНІЕ I.

§ 136. Дворовые люди, приписанные къ домамъ и капиталамъ, исполняютъ обязанности, получаютъ содержаніе и вообще подчиняются правиламъ, опредѣленнымъ для дворовыхъ, приписанныхъ къ населеннымъ имѣніямъ.

#### ОТДѢЛЕНІЕ II.

§ 137. Дворовые люди, приписанные къ населеннымъ имѣніямъ раздѣляются:

1. На домашнюю прислугу.
2. Мастеровыхъ и должностныхъ при помѣщицкѣмъ хозяйствѣ.

§ 138. Дворовые люди, показанные по ревизіи крестьянами, но находящіеся въ числѣ домашней прислуги, или при хозяйственныхъ должностяхъ, остаются на положеніи дворовыхъ людей.

§ 139. При переходѣ помѣстья къ другому лицу, помѣщикъ, желающій сохранить себѣ право на обязательную службу дворовыхъ людей, можетъ перечислить ихъ къ другому своему населенному помѣстью. Если же сего перечисленія не послѣдуетъ, то дворовые обязываются службою къ новому владѣльцу помѣстья.

§ 140. Дворовые люди, за нерадѣніе къ обязанностямъ, неповиновеніе и дурное поведеніе, подвергаются исправительнымъ мѣрамъ и полицейскимъ наказаніямъ одинаково съ крестьянами.

§ 141. Предоставляется помѣщику право дворовыхъ людей нерадивыхъ, неисправимыхъ, порочныхъ, отдавать въ рекруты или передавать

Дворовые люди, приписанные къ домамъ и капиталамъ.

Порядокъ обязательный ихъ службы.

Жалованье и содержаніе ихъ, способы и правила перехода въ свободныя сословія.

Дворовые люди, приписанные къ населеннымъ имѣніямъ.

Дворовые люди должностные при помѣщицкѣмъ хозяйствѣ.

въ распоряженіе Правительства, для удаленія изъ помѣстья.

§ 142. За отданнаго въ рекруты двороваго человѣка, помѣщикъ получаетъ квитанцію, которая, по усмотрѣнію его, можетъ быть зачтена за крестьянскія семейства его же помѣстій.

§ 143. Дворовые люди не отдаются въ рекруты и не подчиняются крестьянскому суду, безъ особаго распоряженія помѣщика.

§ 144. Дворовые люди обязаны:

1) Исполнить возлагаемая на нихъ помѣщикомъ службы рачительно и состоять въ повиновеніи къ нему; 2) оберегать какъ помѣщика, такъ равно семейство и имущество его; 3) не отлучаться отъ мѣста своихъ обязанностей и жительства безъ дозволенія помѣщика, а въ случаѣ увольненія на оброкъ или для собственныхъ надобностей, обязаны получать отъ него законенные паспорта.

§ 145. Помѣщикъ имѣетъ право переводить дворовыхъ людей изъ одного помѣстья въ другое, ему принадлежащее, для исправленія домашнихъ и хозяйственныхъ должностей, а равно перемѣщать ихъ изъ одной должности въ другую.

§ 146. Дворовые люди могутъ быть отпускаемы помѣщикомъ на оброкъ. Платежъ оброка опредѣляется взаимнымъ соглашеніемъ помѣщика съ отпускаемымъ.

§ 147. Отпускаемые на оброкъ дворовые люди обязаны обеспечивать содержаніе своихъ семействъ, если члены онаго, по распоряженію помѣщика, не занимаютъ никакихъ должностей.

§ 148. На билетахъ и паспортахъ, выдаваемыхъ дворовымъ людямъ, отмѣчается: а) сколько времени дворовый человѣкъ жилъ при одномъ мѣстѣ и б) какъ велъ себя при ономъ. Таковыя отмѣтки дѣлаются тѣми лицами, у коихъ дворовый человѣкъ проживалъ.

§ 149. Во время нахождения двороваго человѣка на оброкъ, онъ обязанъ содержать себя во всякомъ случаѣ на свой счетъ (\*).

---

(\*) Желательно бы было, чтобъ съ проживающихъ по билетамъ и паспортамъ дворовыхъ людей и крестьянъ въ городахъ, взимаема была опредѣленная сумма для взноса въ Приказы Общественнаго Призрѣнія съ тѣмъ чтобы за эти взносы заболѣвающіе были принимаемы въ больницахъ безденежно.

Порядокъ обязательной службы тѣхъ и другихъ.

§ 150. Дворовые люди, отпускаемые по паспортамъ, обязаны при полученіи таковыхъ взносовъ, куда слѣдуетъ, за себя и свое семейство казенныя подати сполна за все время, на которое дается имъ паспортъ.

Жалованье и содержаніе дворовыхъ.

§ 151. Жалованье и содержаніе дворовымъ людямъ, составляющимъ домашнюю прислугу и должностнымъ при помѣщичьемъ хозяйствѣ, опредѣляется слѣдующее:

Мужескаго пола:

На годъ: 1) Обыкновеннаго, простаго холста тридцать аршинъ.

2) На обувь и прочее пять рублей.

На два года: одну сюртучную пару или кафтанъ, суконные.

На три года: полушубокъ.

Женскаго пола:

На годъ: 1) холста простаго двадцать пять аршинъ.

2) Два платья.

3) На обувь и прочее три рубля.

На три года: суконный кафтанъ.

На четыре года: тулупъ.

Обоего пола на продовольствіе въ годъ на каждого: муки ржаной двадцать одинъ пудъ.

Крупъ всякаго наименованія двѣнадцать гарцевъ.

На приварокъ три рубля.

Дворовые подростки обоего пола отъ 12 до 16 - лѣтняго возраста, если они находятся при занятіяхъ и должностяхъ, возлагаемыхъ на нихъ помѣщикомъ, сообразно съ ихъ возрастомъ и силами, получаютъ обувь и одежду, сообразную съ ихъ занятіями, и для продовольствія въ годъ на каждого:

Муки ржаной пятнадцать пудовъ.

Крупъ всякаго наименованія двѣнадцать гарцевъ.

На приварокъ два рубля.

На малолѣтнихъ дворовыхъ въ годъ муки ржаной:

Отъ 1-го года до 5 лѣтъ . . . . .	5	пудовъ.
— . . . . . 6 . . . . .	6	»
— . . . . . 7 . . . . .	7	»

до 8 лѣтъ. . . . .	8 пудовъ.
— 9. . . . .	9 »
— 10. . . . .	10 »
— 11. . . . .	11 »
— 12. . . . .	12 »

*Примѣчаніе 1.* Означенное положеніе не можетъ быть уменьшено, но отъ воли помѣщика зависитъ увеличить жалованье и содержаніе по своему усмотрѣнію.

*Примѣчаніе 2.* Помѣщику предоставляется право, по нынѣ существующему въ нѣкоторыхъ помѣстьяхъ обычаю, замѣнить выдачу крупъ, приварочныхъ денегъ, полшубковъ или тулуповъ, дозволеніемъ содержать на господскомъ корму двухъ штукъ крупнаго рогатаго скота и пять овецъ на каждое семейство. Прочія же статьи содержанія могутъ быть замѣняемы не иначе, какъ по добровольному соглашенію.

*Примѣчаніе 3.* Въмѣсто вышеопредѣленнаго дворовые люди могутъ быть продовольствуемы на общей застольной, причѣмъ размѣръ выдаваемого продовольствія не можетъ быть менѣе положеннаго въ § 151-мъ.

§ 152. Подушныя и прочія денежныя повинности за дворовыхъ людей, находящихся на службѣ при помѣщикѣ и хозяйствѣ его, платятся на основаніи 1030 ст. IX Тома Св. Закон. о состояніяхъ.

§ 153. Положеніе обязательной службы дворовыхъ людей прекращается полученіемъ отъ помѣщика увольнительнаго акта.

§ 154. Помѣщикъ имѣетъ право увольнять дворовыхъ людей вовсе отъ обязательной службы; никто изъ нихъ не можетъ отказаться отъ полученія увольнительнаго акта, если не моложе 18-ти и не старѣе 60-ти лѣтъ, неувѣченъ и не одержимъ болѣзнію, препятствующею ему снискивать пропитаніе. Въ случаѣ увольненія цѣлаго семейства, оно обязано принять увольнительный актъ, если въ немъ имѣется хотя одинъ работникъ не старѣе 50-ти лѣтъ.

§ 155. Крайній срокъ для срочно-обязаннаго положенія дворовыхъ людей назначается тотъ же, какой опредѣленъ для крестьянъ въ главѣ II, по наступленіи котораго дворовые, желающіе воспользоваться правомъ выхода изъ помѣстья, обязаны уплатить помѣщику по сту рублей отъ каж-

Способы и правила перехода въ свободное состояніе.

дой ревизской души мужескаго пола и по двадцати пяти рублей отъ женскаго, если она не состоитъ при семействѣ.

§ 156. Дворовые люди, которымъ поручено управленіе имѣніями, или ввѣрены подряды, поставки и другія коммерческія и хозяйственныя предпріятія, денежные суммы и вообще всякое имущество, не могутъ оставить помѣщика, пока не отдадутъ ему полного и удовлетворительнаго отчета въ своихъ дѣйствіяхъ и не сдадутъ находящіяся на ихъ рукахъ имущества.

§ 157. Дворовые люди имѣютъ право пріобрѣтать какъ движимое, такъ и недвижимое имѣніе, на правилахъ, установленныхъ для срочно-обязанныхъ крестьянъ.

§ 158. Дворовые люди не могутъ вступать въ бракъ безъ дозволенія помѣщика.

§ 159. Помѣщики, если пожелаютъ, имѣютъ право дворовыхъ людей отдавать въ ученіе или перечислять въ крестьяне, съ надѣленіемъ ихъ тягловыми участками и усадебною осѣдлостію; въ семъ случаѣ дворовые, перечисленные въ крестьяне, отбываютъ повинности къ помѣщику наравнѣ съ послѣдними.

§ 160. Несостоящіе въ должностяхъ старики, старухи, сироты и увѣчные, остаются на попеченіи помѣщика, который въ такомъ случаѣ снабжаетъ ихъ опредѣленнымъ въ § 151-мъ количествомъ пищи, а одеждою и бѣльемъ на два срока противъ опредѣленнаго для должностныхъ.

§ 161. Помѣщику предоставляется право малолѣтнихъ сиротъ дворовыхъ людей отдавать крестьянамъ, которые того пожелаютъ, въ пріемыши.

## ГЛАВА VIII.

### ОБРАЗОВАНИЕ СЕЛЬСКИХЪ ОБЩЕСТВЪ.

#### ОТДѢЛЕНІЕ I.

##### О составѣ обществъ.

§ 162. Крестьяне, водворенные въ селѣ, сельцѣ или деревнѣ, принадлежащемъ одному помѣщику, составляютъ сельское общество.

Перечисленіе дворовыхъ по возможности, къ сельскимъ обществамъ, съ надѣленіемъ въ такомъ случаѣ землю.

Призрѣніе стариковъ, вдовъ и сиротъ изъ дворовыхъ людей вообще.

Общества въ селахъ и деревняхъ единственнаго владѣнія.

§ 163. Помѣщику предоставляется право составить одно сельское общество изъ нѣсколькихъ селъ и деревень, ему принадлежащихъ, если они находятся въ одномъ уѣздѣ, или хотя бы и въ разныхъ, но въ смежности.

Общества въ селлахъ и деревняхъ разнопомѣстнаго владѣнія.

§ 164. Крестьяне, водворенные въ одномъ селеніи разнопомѣстнаго владѣнія, могутъ составлять отдѣльныя общества, или съ согласія помѣщиковъ соединяются въ одно; въ послѣднемъ случаѣ начальство надъ обществомъ въ дѣлахъ, касающихся общества, по взаимному согласію помѣщиковъ, предоставляется одному изъ нихъ; въ дѣлахъ же, относящихся до помѣщичьяго хозяйства и отбыванія крестьянами повинностей къ помѣщику, каждый помѣщикъ распоряжается самъ.

Соединеніе мелкопомѣстныхъ населеній въ одно общество, или причисленіе ихъ къ большимъ населеніямъ.

§ 165. Помѣщикамъ не воспрещается нѣсколько мелкопомѣстныхъ селеній соединить въ одно крестьянское общество или причислить ихъ къ большимъ селеніямъ, принадлежащимъ даже и другимъ помѣщикамъ, если эти селенія находятся въ сосѣдствѣ и послѣдуетъ на то соглашеніе помѣщиковъ.

§ 166. Помѣщикамъ предоставляется право — общества, составившіяся изъ разныхъ селеній или владѣній, въ послѣдствіи раздѣлять на отдѣльныя общества.

Наименьшій составъ общества, опредѣляемый числомъ душъ или усадебъ.

§ 167. Для составленія особаго общества необходимо, чтобы члены его были въ числѣ не менѣе 21-й души мужескаго пола, не включая въ это число дворовыхъ людей.

§ 168. Сельское общество называется по селенію, въ которомъ находится мѣстопребываніе вотчиннаго правленія.

*Примѣчаніе.* Къ крестьянскимъ обществамъ, для платежа казенныхъ денежныхъ и рекрутскихъ податей, причисляются дворовые люди, положеныне по ревизіи при томъ же помѣстьи.

## ОТДѢЛЕНІЕ II.

### Объ обязанностяхъ сельскаго общества къ помѣщику.

§ 169. Крестьяне во всемъ, что не противно закону и согласно съ симъ положеніемъ, обязаны повиноваться помѣщику, какъ главному ихъ на-



чальнику. За нарушение сего, а равно за неисполнение его законныхъ требованій, подвергаются, смотря по винѣ, по приговору вотчиннаго правленія, утвержденному помѣщикомъ, исправительному полицейскому наказанію, или предаются суду.

§ 170. Крестьянскія общества, заговоромъ или скопомъ, нарушающія повиновеніе къ помѣщику, предаются суду и наказанію, какъ возмутившіеся противъ установленной власти.

§ 171. На крестьянъ возлагаются также обязанности:

1. Въ почтеніи и уваженіи къ семейству помѣщика и къ нему, какъ вотчинному ихъ начальнику.

2. Въ защитѣ и охраненіи помѣщика и его семейства отъ всякихъ насилій и опасности, а равно и предостерегать помѣщика отъ оныхъ.

3. Охранять и защищать помѣщичій домъ и всякое его имущество. По первому призыву помѣщика, или его уполномоченнаго, крестьяне обязаны явиться на защиту, какъ самого помѣщика и его семейства, такъ и всего его имущества. За неисполненіе всего вышеписаннаго, крестьяне подвергаются суду и отвѣтственности по законамъ.

§ 172. Крестьянскія семейства обязаны въ исправности отбывать помѣщику повинности, симъ положеніемъ устанавливаемыя. За неисполненіе оныхъ они подвергаются взысканіямъ и наказаніямъ, на основаніи сего положенія.

### ОТДѢЛЕНІЕ III.

#### О правахъ крестьянъ.

##### РАЗДѢЛЪ 1-й.

##### I. Личныя права.

§ 173. Каждый членъ общества крестьянъ, водворенныхъ въ помѣстьи, долженъ быть записанъ въ ономъ по ревизіи.

§ 174. Каждый членъ того крестьянскаго общества имѣетъ право пріобрѣтать личныя права и преимущества, присвоенныя другимъ сословіямъ, на основаніи общихъ законовъ и правилъ сего положенія о переходѣ крестьянъ въ другія мѣста и сословія.

§ 175. Равнымъ образомъ членамъ другихъ податныхъ сословій и лицамъ, имѣющимъ право избирать родъ жизни податныхъ сословій, дозволяется, съ согласія помѣщика, причисляться къ обществамъ крестьянъ, водворенныхъ въ помѣстьи.

## II. О ПРИОБРѢТЕНІИ ПРАВЪ КРЕСТЬЯНЪ, ВОДВОРЕННЫХЪ ВЪ ПОМѢСТЯХЪ.

§ 176. Права означенныхъ крестьянъ приобретаются:

- 1) Рожденіемъ отъ тѣхъ крестьянъ въ законномъ бракѣ.
- 2) Бракосочетаніемъ.
- 3) Произвольнымъ вступленіемъ въ общество сихъ крестьянъ и припискою къ онымъ, съ согласія и разрѣшенія помѣщика.

§ 177. Дочери крестьянскія пользуются личными правами отцевъ своихъ до замужства; по выходѣ въ замужство, на нихъ простираются права ихъ мужей.

§ 178. Незаконнорожденные отъ крестьянокъ принадлежатъ также къ срочно-обязаннымъ. Приемши и подкидыши, на основаніи существующихъ узаконеній, принятые какимъ-либо крестьянскимъ семействомъ, признаются членами того же общества.

§ 179. Желаящіе вступить въ сословіе срочно-обязанныхъ крестьянъ, испрашиваютъ на это согласіе и разрѣшеніе помѣщика.

§ 180. По заключеніи договора съ помѣщикомъ, послѣдній о припискѣ вновь вступающаго въ общество сообщаетъ въ трехъ-мѣсячный срокъ въ Казенную Палату для зачисленія по ревизскимъ сказкамъ по его помѣстью.

§ 181. Каждый крестьянинъ, при исполненіи обязанностей, возлагаемыхъ на него симъ положеніемъ, лично свободенъ, а потому права на него лично, безъ земли, не подлежатъ продажѣ, даренію и всякому отчужденію.

§ 182. Каждый крестьянинъ имѣетъ фамильное прозваніе, которое онъ сообщаетъ женѣ, законнорожденнымъ дѣтямъ и усыновляемымъ имъ приемышамъ.

### III. О ПРЕКРАЩЕНИИ И ВОЗСТАНОВЛЕНИИ ПРАВЪ КРЕСТЬЯНЪ.

§ 183. Права означеннаго состоянія крестьянъ прекращаются:

- 1) Переходомъ въ другое состояніе.
- 2) Отдачею въ рекруты.
- 3) Переселеніемъ въ другія губерніи.
- 4) Исключеніемъ изъ общества за порочную жизнь.
- 5) Преступленіемъ, влекущимъ за собою лишеніе всѣхъ правъ состоянія.

§ 184. Мірскимъ обществамъ дозволяется по приговорамъ, утвержденнымъ помѣщикомъ, отдавать крестьянъ дурнаго поведенія въ арестантскія роты гражданскаго вѣдомства для исправленія, или же въ рекруты, а по неспособности къ военной службѣ назначать къ переселенію въ другія губерніи на правилахъ о предупрежденіи преступленій и о содержащихся подъ стражею.

§ 185. Независимо отъ вышечисаннаго параграфа, помѣщики имѣютъ право, безъ мірскаго приговора, крестьянъ неисправимыхъ и дурнаго поведенія, съ утвержденія уѣздныхъ присутствій, удалять изъ помѣстья отдачею въ рекруты или передачею въ распоряженіе правительства, для переселенія въ другія губерніи.

*Примѣчаніе.* Лица, поступающія такимъ образомъ въ военную службу, равно отсылаемыя въ Сибирь на поселеніе, не зачитаются обществомъ за рекрута, но первыя исключаются изъ оклада, съ слѣдующей половины года по поступленіи въ военную службу. При выходѣ въ отставку, таковыя лица водворенія, а равно и по отпускамъ проживанія въ тѣхъ помѣстьяхъ имѣть не могутъ. Ссылаемыя въ Сибирь исключаются изъ оклада по истеченіи трехъ-лѣтняго срока.

§ 186. Отставные солдаты, поступившіе въ службу изъ помѣщичьихъ крестьянъ не за дурное поведеніе, могутъ, съ согласія помѣщика и по желанію ихъ, вступать вновь въ сельское состояніе того же помѣстья.

### РАЗДѢЛЪ 2-й. СЕМЕЙНЫЯ ПРАВВ.

#### I. О КРЕСТЬЯНСКИХЪ СЕМЕЙСТВАХЪ.

§ 187. Крестьянское семейство есть связь всѣхъ членовъ семьи мужскаго и женскаго пола,

отъ одного общаго родоначальника происходящихъ, съ ихъ женами, дѣтьми и пріемышами, доколѣ они состоятъ записанными по ревизіи подъ однимъ нумеромъ.

§ 188. Главою крестьянскаго семейства признается старшій въ родѣ; но еслибы по дурному поведенію, неахотливости къ хозяйству, по неисполненію возложенныхъ на крестьянское семейство симъ положеніемъ обязанностей, онъ не можетъ быть признанъ главою семейства, въ такомъ случаѣ мѣсто его заступаетъ слѣдующій по немъ, или избранный мірскимъ обществомъ и утвержденный помѣщикомъ, членъ того же семейства.

§ 189. Если глава семейства будетъ недобропорядочно заниматься хозяйствомъ и имуществомъ, принадлежащимъ семейству, растрачивать и проматывать, то члены онаго обязаны о томъ представить бурмистру или старостѣ, для донесенія помѣщику.

§ 190. Крестьянское семейство обязано безпрекословнымъ повиновеніемъ своему главѣ, во всемъ, что не противно законамъ и сему положенію.

§ 191. Глава семейства, какъ хозяинъ крестьянскаго двора, во все время пребыванія своего хозяиномъ, лично избавляется отъ рекрутской повинности.

§ 192. Раздѣлы крестьянскихъ семействъ допускаются въ самыхъ крайнихъ случаяхъ, и не иначе, какъ по приговору мірскаго схода и съ утвержденія помѣщика. Между причинами къ раздѣлу, принимается въ уваженіе многочисленность семейства и возможность вести въ добромъ порядкѣ сельское хозяйство каждому по раздѣлу вновь составляющемуся семейству.

## II. О союзѣ брачномъ.

§ 193. Крестьяне, водворенные въ помѣстьяхъ, принадлежащихъ тому же помѣщику, вступаютъ между собою въ бракъ, на основаніи общихъ законоположеній о брачномъ союзѣ; но вдовы и дѣвки, желающія выйти въ замужество за крестьянъ, принадлежащихъ другому помѣстью, должны испрашивать на сіе дозволеніе отъ помѣщиковъ.

### III. О ПРАВАХ И ОБЯЗАННОСТЯХЪ, ОТЪ СУПРУЖЕСТВА ВОЗНИКАЮЩИХЪ.

§ 194. Водворенные въ помѣстьяхъ крестьяне сообщаютъ женамъ своимъ все права и обязанности, сопряженныя съ ихъ состояніемъ, на основаніи общихъ законовъ и сего положенія.

#### О ПРАВАХЪ НА ИМУЩЕСТВО СУПРУГОВЪ.

§ 195. Бракомъ не составляется общаго владѣнія въ имуществѣ супруговъ, но каждый изъ нихъ можетъ имѣть и вновь пріобрѣтать отдѣльную свою собственность, которою они располагаютъ на основаніи общихъ законовъ.

§ 196. Изъ общаго имущества крестьянскаго семейства, по смерти мужей, крестьянскимъ вдовамъ не отдѣляется никакой части онаго; но доколѣ она остается въ составѣ семейства, пользуется въ содержаніи, одеждѣ, одинаковыми правами съ членами того же семейства. При выходѣ же въ замужество, вдовѣ возвращается ея приданое; если же по сему возникнетъ споръ, то оный рѣшается или вотчиннымъ правленіемъ или мірскимъ малымъ сходомъ. Вдовы, недовольныя ихъ рѣшеніемъ, приносятъ жалобу помѣщику.

§ 197. Равнымъ образомъ овдовѣвшій крестьянинъ, вступающій въ зятя другаго семейства, не имѣетъ права требовать ничего изъ имущества того семейства, въ которомъ онъ до сего времени находился, исключая платья и прочаго, что онъ можетъ доказать несомнѣнно, ему лично принадлежащаго.

### IV. О СОЮЗѢ РОДИТЕЛЕЙ И ДѢТЕЙ И СОЮЗѢ РОДСТВЕННОМЪ.

§ 198. Дѣти означенныхъ крестьянъ, а равно ихъ пріемыши, обязаны къ родителямъ своимъ и воспитателямъ, ихъ усыновившимъ, должнымъ уваженіемъ и послушаніемъ.

§ 199. Дѣти и пріемыши, по имуществу, послѣ отцовъ и воспитателей своихъ, наследуютъ на основаніи общихъ законовъ тогда только, когда отцы или воспитатели имѣютъ свою отдѣльную собственность, несоставляющую общее и нераздѣльное имущество крестьянскаго семейства.

§ 200. Незаконныя дѣти крестьянскихъ вдовъ и дѣвокъ принадлежатъ тому же семейству, къ которому принадлежатъ ихъ матери.

§ 201. Усыновленіе подкидышей и приемышей для срочно-обязанныхъ крестьянъ утверждается припискою по ревизіи къ ихъ семейству.

#### IV. О власти родительской.

§ 202. Въ каждомъ крестьянскомъ семействѣ власть родителей простирается на дѣтей обоого пола и всякаго возраста, на основаніи общихъ законовъ.

§ 203. Родители, для исправленія дѣтей строптивыхъ и неповинующихся, имѣютъ право употреблять домашнія исправительныя мѣры. Въ случаѣ безуспѣшности сихъ мѣръ, родители представляютъ ихъ въ вотчинное правленіе, гдѣ таковыя, по приговорамъ его, съ утвержденія помѣщика, подвергаются полицейскимъ исправительнымъ наказаніямъ или, въ случаяхъ важныхъ отсылаются къ суду, на общихъ основаніяхъ.

§ 204. Родители обязаны пецись о воспитаніи дѣтей своихъ и должны всѣми мѣрами стараться приучать ихъ къ сельскимъ занятіямъ и ремесламъ, и въ особенности, къ земледѣлію; а также заботиться объ отдачѣ дочерей въ замужство.

§ 205. Родители должны обходиться съ дѣтьми своими и приемышами кротко, не подвергать ихъ жестокосердымъ наказаніямъ. Вотчинныя начальства должны за симъ наблюдать и всѣми мѣрами заботиться о недопущеніи жестокосердыхъ родителей къ безмѣрнымъ наказаніямъ.

§ 206. Неотдѣльные дѣти и приемыши не имѣютъ никакихъ отдѣльныхъ правъ на имущество крестьянскаго семейства, и потому, безъ согласія родителей или воспитателей, не только не могутъ продавать и закладывать ихъ имущества, но не имѣютъ права входить въ различныя долги и обязательства.

#### VI. Объ опекаѣ и попечительствѣ въ порядкѣ семейномъ.

§ 207. Сироты несовершеннолѣтніе, находящіеся при крестьянскомъ семействѣ, въ которомъ есть совершеннолѣтніе, остаются на попеченіи послѣднихъ; по совершеннолѣтіи же они дѣлаются членами того же семейства съ одинаковыми правами другихъ членовъ.

§ 208. Попечительство о несовершеннолѣтнихъ дѣтяхъ, неимѣющихъ отцовъ, принадлежитъ матери.

Круглымъ же сиротамъ, не находящимся при семействахъ, назначаются опекуны и попечители изъ другихъ семействъ, родственники малолѣтнихъ, или посторонніе того же помѣстья крестьяне, по приговору мірскаго схода и съ утверженія помѣщика.

§ 209. Для выбора въ опекуны и попечители постановляются слѣдующія правила: 1) порученіе попеченія о сиротахъ и ихъ хозяйствахъ благонадежнѣйшему изъ ближайшихъ совершеннолѣтнихъ ихъ родственниковъ; 2) въ опредѣленіи къ сиротамъ, у которыхъ нѣтъ родственниковъ, но которые имѣютъ собственность, состоящую въ домѣ, хозяйственныхъ заведеніяхъ, крѣпостной землѣ или наличномъ денежномъ капиталѣ, опекуна по избранію сельскаго схода, изъ домохозяевъ, отличающихся честнымъ и добропорядочнымъ поведеніемъ; 3) въ отдачѣ сиротъ, неимѣющихъ ни родственниковъ, ни домашняго хозяйства, на воспитаніе къ благотворительнымъ людямъ того же сельскаго общества, которые бы добровольно согласились принять и содержать ихъ безъ всякаго вспоможенія отъ сельскаго общества, пользуясь зато работою сиротъ до достиженія ими совершеннолѣтія; 4) въ помѣщеніи ихъ, съ согласія помѣщика, въ какое-либо богоугодное заведеніе; 5) въ отдачѣ сиротъ, при невозможности употребленія средствъ, изъясненныхъ въ предшедшихъ пунктахъ, на воспитаніе кому-либо изъ добропорядочныхъ хозяевъ одного съ ними селенія, съ опредѣленіемъ ему отъ сельскаго общества пособія, состоящаго въ хлѣбѣ или деньгахъ, изъ сбора на мірскіе расходы.

*Примѣчаніе.* Помѣщики имѣютъ право брать круглыхъ сиротъ на свое попеченіе до совершеннолѣтія, если никто изъ крестьянъ не пожелаетъ ихъ имѣть. Таковыя сироты, сообразно съ ихъ лѣтами, до совершеннолѣтія могутъ быть употребляемы помѣщиками по сельскому хозяйству, для приученія къ какимъ-либо занятіямъ, или отдаваемы въ ученіе; по истеченіи 21 года они пользуются правами, крестьянамъ предоставленными.

§ 210. Въ случаѣ назначенія опекуна, вотчинные староста или бурмистръ, въ присутствіи своемъ и трехъ благонадежныхъ свидѣтелей изъ домохозяевъ, дѣлаетъ имуществу малолѣтнихъ сиротъ опись, которая утверждается общимъ подписаніемъ всѣхъ лицъ, присутствовавшихъ при составленіи оной. За неумѣющихъ грамотѣ подписываютъ тѣ, кому они повѣрятъ.

§ 211. Подлинная опись представляется вотчин-

нымъ старостою на утверждение помѣщика и сохраняется въ правленіи; опекуну же выдается засвидѣтельствованная съ оной копія, по которой онъ принимаетъ въ свое завѣдываніе имущество малолѣтнаго.

§ 212. Бурмистръ или староста наблюдаютъ, чтобы опекуны исполняли въ точности и съ усердіемъ обязанности по опеѣ, на основаніи правилъ, въ слѣдующихъ параграфахъ изложенныхъ.

§ 213. Опекунъ обязанъ пещись о здоровьи малолѣтнаго, стараться о его воспитаніи, вкоренять въ его сердцѣ страхъ Божій, безпредѣльную преданность къ Государю и повиновеніе установленнымъ властямъ, научать его правиламъ благонравія и доброму хозяйству.

§ 214. Въ отношеніи управленія имѣніемъ малолѣтнаго, опекунъ долженъ: 1) оберегать оное, улучшать и приращать; 2) пещись объ увеличеніи отъ имѣнія доходовъ, и остающееся на лицо, за удовлетвореніемъ хозяйственныхъ надобностей и уплатою податей, повинностей, недоимокъ и долговъ, представлять въ вотчинное правленіе, для отсылки въ приказъ общественнаго призрѣнія изъ приращенія процентовъ, наблюдая сіе правило и въ разсужденіи всякаго рода принадлежащихъ малолѣтному и отсылаемыхъ въ кредитныя установленія наличныхъ капиталовъ, коимъ опекунъ обязанъ вести особый счетъ.

§ 215. Если въ составѣ имущества находятся предметы торговли или промышленности, то опекунъ обязанъ распоряжаться онымъ, соотвѣтственно ихъ предназначенію и пользамъ малолѣтнаго.

§ 216. Недвижимое имущество, принадлежащее въ полную собственность малолѣтнаго, опекунъ можетъ отдавать въ наймы, срокомъ не далѣе, какъ до трехъ лѣтъ, и не иначе, какъ вслѣдствіе представленія Вотчиннаго Правленія, утвержденного помѣщикомъ.

§ 217. Опекунъ представляетъ вотчинному бурмистру или старостѣ о исходатайствованіи разрѣшенія на продажу, вольною цѣною, поступившихъ въ вѣдѣніе его строеній и движимаго имущества, могущихъ подвергнуться тлѣнію, которыя питомцу для хозяйства не нужны и сохраненіе которыхъ на будущее время неблагонадежно. Помѣщикъ разрѣшаетъ сію продажу вслѣдствіе представленія Вотчиннаго Правленія.



§ 218. Еслибы для уплаты долговъ питомца необходимо было продать недвижимое или прочее движимое имущество, въ полную собственность ему принадлежащее, то, получивъ о семъ представленіе вотчиннаго старосты, основанное на ходатайствѣ опекуновъ, помѣщикъ, если не находитъ съ своей стороны причины къ отмѣнѣ такого предположенія опекуновъ, дѣлаетъ свое заключеніе; послѣ чего опекуны испрашиваютъ о продажѣ крѣпостной земли или другаго имущества, принадлежащихъ малолѣтнему, согласіе Уѣзднаго Присутствія, и за симъ по окончательномъ разрѣшеніи, на основаніи общихъ законовъ, имущество подвергается аукціонной продажѣ.

§ 219. Опекунъ обязанъ бездоимочно платить подати и исправлять земскія, мірскія и помѣщичьи, если онѣ будутъ состоять, повинности, лежація на малолѣтномъ, изъ доходовъ отъ его имущества. Когда же у малолѣтнаго никакого имущества нѣтъ, то отбываніе за него, до совершеннолѣтія, казенныхъ и общественныхъ повинностей, лежитъ на обязанности всего мірскаго общества.

§ 220. Еслибы надлежало приступить ко взысканію должныхъ питомцу суммъ, то Вотчинное Правленіе производитъ сіе взысканіе собственнымъ распоряженіемъ, въ томъ случаѣ, когда должникъ состоитъ въ его вѣдомствѣ; въ противномъ случаѣ опекуны ходатайствуютъ о семъ, на основаніи общихъ законовъ.

§ 221. Вотчинное Правленіе наблюдаетъ: 1) чтобы письменные долговые документы и акты, принадлежащіе питомцу, хранимы были, подъ его вѣдѣніемъ, при особой описи; 2) чтобы по долговымъ актамъ производимо было взысканіе; 3) чтобы какъ по симъ, такъ и прочимъ дѣламъ питомцевъ въ уѣздныхъ судебныхъ мѣстахъ имѣли ходатайство опекуны.

§ 222. Опекунъ отдаетъ ежегодно отчетъ сельскому сходу во всѣхъ доходахъ и расходахъ по описи; таковыя отчеты утверждаются помѣщикомъ; въ случаѣ растраты имущества малолѣтнаго онъ передаетъ виновныхъ суду и предписываетъ принять мѣры къ возвращенію или возмездію утраченнаго.

§ 223. Вотчинное Правленіе наблюдаетъ, чтобы опекуны исполняли возложенныя на нихъ обязан-

ности надлежащимъ образомъ и направляли всѣ свои дѣйствія къ доброму воспитанію сиротъ и къ охраненію ихъ имущества и выгодъ.

§ 224. Въ случаѣ нерадѣнія опекуна о ввѣренномъ ему питомцѣ или имуществѣ, а также по другимъ упущеніямъ, вотчинный бурмистръ или староста напоминаетъ опекуну о тщательнѣйшемъ исполненіи его обязанностей и исправленіи сдѣланныхъ упущеній; при чемъ удостоверяется, въ цѣлости ли имущество питомца, переданное опекуну на храненіе. Когда такія упущенія будутъ усмотрѣны, то онъ долженъ принять соотвѣтственныя открывшимся обстоятельствамъ мѣры, для исправленія сихъ упущеній и обезпеченія цѣлости состоящаго подъ опекунскимъ управленіемъ имущества; дѣйствія же такихъ опекуновъ представляетъ на усмотрѣніе помѣщика, для поступленія съ виновными по законамъ.

§ 225. Если дойдетъ до свѣдѣнія бурмистра или старосты о растратѣ опекуномъ имущества питомца, то, удостовѣрившись о семъ и принявъ мѣры для взысканія растраченнаго, посредствомъ описи, оцѣнки и взятія подъ присмотръ имущества виновнаго опекуна, староста или бурмистръ представляетъ помѣщику объ отрѣшеніи его отъ должности и о разрѣшеніи назначить на его мѣсто другаго, благонадежнаго крестьянина.

§ 226. Съ наступленіемъ 21 года сиротамъ, также при выходѣ дѣвицъ, состоящихъ подъ опекою, въ замужество, Вотчинное Правленіе, съ утвержденія помѣщика даетъ разрѣшеніе на прекращеніе опеки и предписываетъ опекуну, подъ наблюденіемъ бурмистра или старосты, ввести питомца или питомицу во владѣніе имуществомъ и отдать имъ отчетъ за все время опеки.

§ 227. До 21 года, сироты находятся въ попечительствѣ и никакого отчужденія своего имущества сами произвольно дѣлать не могутъ.

§ 228. Обязанности опекуна, относительно женскаго пола, прекращаются замужествомъ; въ семъ случаѣ она переходятъ къ мужу питомицы, до наступленія ея совершеннолѣтія.

§ 229. Если въ теченіи одного года, по поступленіи въ управленіе имѣніемъ, питомецъ не принесетъ никакой жалобы на опекуна, по дѣламъ

опеки, то сей послѣдній освобождается отъ всякой впредь по онымъ отвѣтственности.

§ 230. Если питомецъ умретъ до прекращенія опеки, то опекунъ сдаетъ имущество и отдаетъ отчетъ въ управленіи его наслѣдникамъ, буде они совершеннолѣтніе.

§ 231. Выморочныя же имущества, принадлежащія въ полную собственность крестьянъ, поступаютъ въ мірское достояніе и употребляются на дѣла благотворительности въ сельскомъ обществѣ, по приговору схода.

### РАЗДѢЛЪ 3-й

#### ОБЪ ИМУЩЕСТВЕННЫХЪ ПРАВАХЪ КРЕСТЬЯНЪ.

§ 232. Каждый крестьянинъ имѣетъ право заключать договоры и разнаго рода обязательства, на общемъ основаніи законовъ, но съ тѣмъ, чтобы они не противорѣчили правамъ его состоянія и обязательствамъ, налагаемымъ на него симъ Положеніемъ.

*Примѣчаніе.* Договоры, заключаемые срочно-обязанными крестьянами съ своими помѣщиками, если они относятся до земледѣлія и вообще сельскаго хозяйства, пишутся на гербовой бумагѣ низшаго достоинства и утверждаются присутственными мѣстами, безъ взысканія пошлинъ.

§ 233. Каждому крестьянину позволяется пріобрѣтать въ собственность и отчуждать всеми законными способами: 1) ненаселенныя земли; 2) дома въ городахъ и селеніяхъ; 3) всякое движимое имущество, — но съ тѣмъ, чтобы таковыя пріобрѣтенія и отчужденія не нарушали обязанностей, установленныхъ симъ Положеніемъ.

*Примѣчаніе.* Рогатый скотъ, лошади, птицы, пчелы, телъги и разныя земледѣльческія орудія, домашній скарбъ, утварь и всякое движимое имущество крестьянскаго семейства, при переходѣ ихъ въ срочно-обязанные крестьяне, помѣщиками предоставляются крестьянскому семейству, какъ даръ, въ полную и неотъемлемую его собственность. Права каждаго отдѣльнаго члена на означенное имущество, при раздѣлѣ семействъ, определяются мірскимъ приговоромъ, съ утвержденія помѣщика.

§ 234. Крестьянамъ дозволяется свободное отчужденіе тѣхъ только земель и усадебъ, которыя они пріобрѣли въ полную собственность, но находящимися въ ихъ пользованіи землями и усадебными осѣдлостями, хотя бы послѣднія были и выкуп-

лены, на основаніи правъ, указанныхъ симъ Положеніемъ, они распоряжаются по правиламъ, изложеннымъ въ главѣ IV.

§ 235. Крестьянамъ дворянскихъ помѣстій дозволяется строить и покупать дома въ городахъ, съ соблюденіемъ слѣдующихъ особенныхъ правилъ:

1) Если состоящій въ столицѣ домъ стоить по городской оцѣнкѣ свыше семи тысячъ пятисотъ рублей серебромъ, то владѣющій онымъ крестьянинъ, буде онъ не имѣетъ торговаго свидѣтельства одного изъ первыхъ трехъ разрядовъ, обязанъ вносить ежегодно въ казну установленную за свидѣтельство третьяго разряда плату. Сему правилу подлежатъ и владѣющіе въ столицахъ домами вдовы и незамужнія дочери сельскихъ обывателей.

2) Для жительства въ городѣ крестьяне должны имѣть виды отъ помѣщиковъ или Вотчиннаго Правленія, въ вѣдомствѣ котораго они состоятъ по званію крестьянъ; для полученія же крестьянскихъ свидѣтельствъ по торговымъ разрядамъ, буде кто занимается торговлею, обязаны брать паспорта.

3) Крестьяне, владѣющіе въ городахъ домами, платятъ казенныя подати токмо по крестьянскому званію, исправляя по оному и рекрутскую повинность.

4) Крестьянинъ, имѣющій въ городѣ домъ, обязанъ исправлять все тѣ городскія и общественныя повинности, которыя вообще по сему владѣнію возлагаются на городского обывателя.

5) Права и обязанности по торговлѣ опредѣляются тѣми свидѣтельствами, какія кто имѣетъ.

6) Въ городскую службу по выборамъ, крестьяне, имѣющіе въ городахъ дома, не употребляются; но къ исправленію натуральныхъ полицейскихъ повинностей, гдѣ оныя есть, обязаны они наравнѣ съ прочими жителями; въ денежныхъ же земскихъ повинностяхъ участвуютъ токмо въ своихъ селеніяхъ, если не пользуются выгодами городского состоянія.

7) По торговымъ дѣламъ своимъ и по недвижимому въ городѣ имуществу они подсудны, Магистратамъ и Ратушамъ.

§ 236. Крестьяне вообще не могутъ ни пріобрѣтать въ собственность, ни владѣть населенными имѣніями.

§ 237. Крестьяне имѣютъ право вступать во все обязательства, какъ по пріобрѣтеніи и пере-

дачь частной своей собственности, такъ и по прочимъ договорамъ, на основаніи общихъ гражданскихъ законовъ. Но состоящіе въ должностяхъ вотчинныхъ или сельскихъ начальниковъ, пока въ сихъ должностяхъ состоятъ, не могутъ входить съ поселянами своей волости ни въ какія обязательства ни по содержанію оброчныхъ статей, ни по исправленію другихъ повинностей. Заключаемыя, въ нарушение сего, условія, немедленно уничтожаются по первому распоряженію помѣщика, безъ всякаго судебного разбирательства.

§ 238. Права помѣщичьихъ крестьянъ на производство торговыхъ промысловъ и на учрежденіе фабрикъ и заводовъ опредѣляются въ Уставахъ торговомъ и о промышленности фабричной и заводской, на основаніи правилъ о сельскихъ обывателяхъ. Но вышеозначенныя въ семь параграфѣ производства и учрежденія въ помѣстьяхъ допускаются не иначе, какъ съ разрѣшенія помѣщиковъ.

#### ОТДѢЛЕНІЕ IV.

§ 239. Распредѣленіе тягловыхъ поземельныхъ угодій, отдаваемыхъ помѣщикомъ въ пользованіе крестьянъ, дѣлается по тягламъ, согласно съ правилами, изложенными въ главѣ V, а пользованіе усадебными осѣдлостями по-семейно, какъ опредѣлено въ главѣ VI.

#### ОТДѢЛЕНІЕ V.

§ 240. Разверстка казенныхъ повинностей опредѣляется мірскимъ сходомъ. Ни одинъ изъ способныхъ членовъ общества не можетъ уклониться отъ возложенныхъ на него обществомъ повинностей; господскія же повинности отправляются крестьянами согласно сему положенію.

#### ОТДѢЛЕНІЕ VI.

##### Учрежденіе Вотчиннаго Правленія крестьянъ.

§ 241. Въ каждомъ помѣстьѣ, по полицейскому устройству и для управленія сельскимъ обществомъ, учреждаются: 1) Вотчинное Правленіе; 2) Вотчинное Сельское начальство; 3) Сельскій Сходъ.

Распредѣленія поземельныхъ угодій между членами общества.

Разверстка казенныхъ и господскихъ повинностей.

Полицейское устройство въ обществахъ. Общественное управленіе, составъ его и предметы занятій.

§ 242. Вотчинное Правленіе состоитъ изъ бурмистра или старосты и двухъ выборныхъ.

§ 243. Вотчинное правленіе мѣстопребываніе свое имѣетъ въ селеніи, указанномъ помѣщикомъ.

#### **Опредѣленіе и увольненіе служащихъ въ Вотчинномъ Правленіи.**

§ 244. Бурмистръ, старосты и двое изъ числа выборныхъ опредѣляются въ должности помѣщикомъ.

§ 245. Выборные жалованья никакого не получаютъ; во время же отправленія ими службы, они освобождаются лично отъ мірскихъ и земскихъ работъ и нарядовъ.

§ 246. Въ дѣлахъ по проступкамъ они удаляются отъ должности и потомъ подлежатъ ответственности наравнѣ со всѣми крестьянами.

#### **О предметахъ вѣдомства и предметахъ власти Вотчиннаго Правленія.**

§ 247. Предметы вѣдомства Вотчиннаго Правленія суть: управленіе общественными имуществами и заведеніями крестьянъ, какъ-то: денежными суммами, мірскими магазинами, сельскими училищами, благотворительными заведеніями, общественными работами и прочими, принадлежащими обществу крестьянъ.

§ 248. Вѣдомству Вотчиннаго Правленія принадлежитъ разборъ споровъ, тяжбъ и проступковъ крестьянъ, водворенныхъ въ помѣщичьихъ имѣніяхъ.

§ 249. Кромѣ сего къ вѣдомству онаго принадлежитъ опись, оцѣнка и продажа крестьянскихъ имуществъ, за неплатежъ казенныхъ и помѣщичьихъ податей и недоимокъ.

§ 250. Вотчинное Правленіе разсматриваетъ споры и тяжбы однопомѣстныхъ крестьянъ между собою и сихъ крестьянъ съ податными сословіями другихъ вѣдомствъ, временно проживающими въ помѣстьяхъ, или находящимися по найму въ работникахъ у крестьянъ.

§ 251. Проступки крестьянъ подлежатъ вѣдомству Вотчиннаго Правленія, исключая старосты

церковнаго, который за проступки подлежит суду общихъ судебныхъ мѣстъ.

§ 252. Къ числу проступковъ помѣщичьихъ крестьянъ, подлежащихъ разбору Вотчиннымъ Правленіемъ, относятся: воровство — кражу и воровство-мошенничество, до пяти рублей серебромъ, проступки противъ церковнаго благочинія, противъ правительственнаго и общественнаго порядка, проступки, заключающіе въ себѣ соблазнъ, или означающіе дурное поведеніе, проступки противъ законовъ и безопасности лицъ и права на имущество и всѣ тѣ преступленія и проступки, за которые, на основаніи постановленій Уложенія о Наказаніяхъ, опредѣляется денежное взысканіе не свыше трехъ руб. серебр., арестъ на время не далѣе 7 дней и наказаніе розгами не болѣе 30 ударовъ.

§ 253. Приговоры вотчиннаго правленія по дѣламъ о поступкахъ, означенныхъ въ предшедшемъ параграфѣ, а равно приговоры за неисправное отправленіе обязанностей и повинностей, не превышающіе вышеозначенныхъ наказаній, считаются окончательными, и жалобы на оныя не допускаются.

§ 254. Если крестьяне принесутъ жалобу на Вотчинное Правленіе или на помѣщика неправильно, въ такомъ случаѣ подвергаются наказанію по законамъ.

§ 255. Помѣщики, какъ главные начальники крестьянскихъ обществъ, имѣютъ право виновныхъ въ проступкахъ и преступленіяхъ крестьянъ, подлежащихъ, по приговорамъ Вотчиннаго Правленія, наказанію, облегчать наказаніе или совершенно прощать.

§ 256. Запрещается Вотчинному Правленію разбирать проступки крестьянъ, въ коихъ участвовать будутъ и лица другихъ состояній, исключая тотъ случай, когда сіи послѣднія, потерпѣвъ отъ проступковъ крестьянъ какой-либо вредъ, убытокъ, или оскорбленіе, добровольно объявятъ о томъ претензіи въ ономъ и будутъ просить сами Вотчинное Правленіе объ удовлетвореніи ихъ и о наказаніи виновныхъ.

§ 257. Вотчинное Правленіе рѣшаетъ окончательно дѣла по спорамъ и тяжбамъ объ имуществѣ, стоящемъ не болѣе 30 рубл. сер. Жалобы

на приговоры его по дѣламъ сего рода не допускаются.

§ 258. По дѣламъ и прочимъ проступкамъ приговоры Вотчиннаго Правленія считаются также окончательными, если присужденныя имъ взыска- нія и наказанія ограничиваются отобраніемъ вещей запрещенныхъ, денежною пенею отъ 25 коп. до 3-хъ руб. серебр., присужденіемъ въ общественныя работы до шести дней, заключеніемъ подъ стражу до семи дней и наказаніемъ розгами до 30 ударовъ.

#### **О порядкѣ и времени засѣданій Вотчиннаго Правленія.**

§ 259. Вотчинное Правленіе открываетъ засѣданіе по крайней мѣрѣ одинъ разъ въ недѣлю.

§ 260. День для засѣданія онаго назначается помѣщикомъ.

§ 261. Въ дѣлахъ о воровствѣ, самовольной порубкѣ лѣса и тому подобныхъ проступкахъ, требующихъ немедленнаго производства слѣдствія и суда надъ обвиняемыми, бурмистръ или староста можетъ созвать для сего членовъ правленія тотчасъ по полученіи свѣдѣнія объ означенныхъ проступкахъ.

§ 262. Въ случаѣ невозможности рассмотреть дѣло подобнаго рода въ одно засѣданіе, оно собирается и въ слѣдующіе дни сряду, до тѣхъ поръ, пока не будетъ постановлено окончательнаго приговора.

#### **О порядкѣ дѣлопроизводства въ Вотчинномъ Правленіи.**

§ 263. Словесныя просьбы и письменныя жалобы принимаетъ и выслушиваетъ бурмистръ или староста, въ присутствіи выборныхъ.

§ 264. Приговоры постановляются не иначе, какъ въ полномъ присутствіи членовъ Вотчиннаго Правленія, по единогласію и по большинству голосовъ.

§ 265. Кто изъ членовъ Вотчиннаго Правленія будетъ несогласенъ съ большинствомъ голосовъ, тотъ обязанъ предъявить свое мнѣніе помѣщику.

§ 266. Вотчинное Правленіе имѣетъ три особы шнуровыя книги, изъ коихъ въ 1-й записы-



ваются имена крестьянъ, наказанныхъ по приговорамъ Вотчиннаго Правленія, сельского схода, и по рѣшеніямъ судебныхъ мѣстъ, съ краткимъ означеніемъ рода наказаній и проступковъ или преступленій, за которые оныя присуждены: книга сія называется штрафною. Вторая книга назначается для записки денежныхъ взысканій, налагаемыхъ на крестьянъ за проступки по приговорамъ Вотчиннаго Правленія или мірскаго схода, или же вносимыхъ ими для удовлетворенія частныхъ претензій и всякихъ общественныхъ капиталовъ. Въ третьей книгѣ вписываются всѣ приговоры Вотчиннаго Правленія, до чего бы оныя ни касались. Вотчинное Правленіе вноситъ въ штрафную книгу имена только тѣхъ крестьянъ, которые принадлежатъ къ тому самому обществу.

§ 267. Въ Вотчинныхъ Правленіяхъ, гдѣ по числу душъ, составляющихъ общество, возможно, безъ обремененія крестьянъ, имѣть писаря, то на обязанность его возлагается все письменоводство по Вотчинному Правленію. Въ нѣсколькихъ небольшихъ обществахъ можетъ быть одинъ писарь, содержимый на общій ихъ счетъ.

§ 268. Всѣ распоряженія и приговоры Вотчиннаго Правленія приводятся въ исполненіе не иначе, какъ по утвержденіи оныхъ помѣщикомъ.

**О исправительныхъ полицейскихъ мѣрахъ наказанія за проступки и преступленія крестьянъ, водворенныхъ въ помѣстьяхъ, а равно и мѣры наказанія, за неисполненіе обязанностей крестьянъ, симъ положеніемъ устанавливаемыхъ.**

§ 269. За всѣ проступки и преступленія, крестьяне, водворенные въ помѣщичьихъ имѣніяхъ, подвергаются отвѣтственности и наказаніямъ, на основаніи Уложенія о Наказаніяхъ и Устава о проступкахъ государственныхъ крестьянъ.

§ 270. На основаніи вышеприведенныхъ узаконеній, крестьяне и дворовые наказываются по приговорамъ Вотчиннаго Правленія въ той мѣрѣ, какая предоставлена Волостнымъ Расправамъ казенныхъ селеній, но не иначе, какъ когда помѣщикъ утверждаетъ таковой приговоръ.

§ 271. Обеспеченіе исправности платежей повинностей опредѣляется во 2-мъ отдѣленіи VI главы.

§ 272. Но сверхъ сего предоставляется бурмистрамъ и старостамъ, во время надзора при отправленіи повинностей къ помѣщику, лѣнвивыхъ, нерадивыхъ, непослушныхъ крестьянъ и крестьянокъ подвергать легкимъ исправительнымъ наказаніямъ.

§ 273. Если означенныхъ мѣръ взысканія будетъ недостаточно, то неисправимыхъ представлять въ Вотчинное Правленіе.

§ 274. Совершенно же неисправимые, по усмотрѣнію помѣщиковъ, отсылаются къ наказанію въ земскія полиціи или приговариваются мірскимъ сходомъ въ рекруты, или—для удаленія изъ имѣнія на поселеніе, по распоряженію правительства.

### О Вотчинномъ начальствѣ.

§ 275. Главный начальникъ всѣхъ живущихъ въ помѣстьяхъ есть помѣщикъ, о чемъ сказано въ главѣ IX.

§ 276. Для ближайшаго завѣдыванія и надзора по управленію сельскимъ обществомъ состоятъ:

1. Бурмистръ или старосты.
2. Выборные.

§ 277. Для исполненія распоряженія бурмистровъ или старостъ, гдѣ они, по причинѣ занятій, не могутъ сами находиться, въ ихъ вѣдѣніе назначаются десятскіе или разсылные.

§ 278. Для охраненія помѣщичьихъ лѣсныхъ дачъ, полагается потребное число полѣсовщиковъ, если помѣщикъ не устроитъ особой лѣсной стражи.

§ 279. Для охраненія полей съ хлѣбами и посѣвами и луговъ отъ потравъ, а равно снятыхъ хлѣбовъ и сѣнныхъ сборовъ, отъ расхищенія, состоятъ особые очередные караульщики, избираемые преимущественно изъ затыглыхъ крестьянъ.

§ 280. Бурмистры или старосты, смотритель сельскаго запаснаго хлѣбнаго магазина, сельскій писарь и всѣ избранные въ какія-либо по вотчинѣ должности, состоятъ подъ главнымъ начальствомъ помѣщика и обязываются къ нему, какъ главному начальнику, въ должномъ повиновеніи.

## **О Вотчинныхъ старостахъ или бурми- страхъ.**

§ 281. Стаосты или бурмистры избираются самимъ помѣщикомъ изъ крестьянъ того же помѣстья и увольняются отъ оныхъ имъ же.

§ 282. Бурмистры или старосты освобождаются, лично, отъ всякихъ общественныхъ и помѣщичьихъ работъ. Имъ назначается жалованье насчетъ общественнаго сбора отъ 5 до 25 руб. сер. въ годъ каждому, смотря по величинѣ общества.

§ 283. За земли, отводимыя омѣщикомъ въ ихъ личное ользованіе, и усадебныя осѣдлости, они не отбываютъ помѣщику никакихъ повинностей, исключая отправленія обязанностей по званію бурмиистра или старосты.

§ 284. Предметы вѣдомства сельскаго старосты суть: 1) внутреннія полицейскія дѣла вотчиннаго общества, какъ-то: бдительный надзоръ за сохраненіемъ порядка, тишины и безопасности, и принятіе надлежащихъ мѣръ къ предупрежденію и прекращенію всякихъ беспорядковъ и противозаконныхъ проступковъ; 2) наблюденіе за точнымъ и исправнымъ отправленіемъ крестьянами помѣщичьихъ повинностей въ оброкахъ, работахъ и въ прочемъ, симъ положеніемъ устанавливаемомъ, наблюденіе за сохраненіемъ порядка помѣщичьяго хозяйства и всякаго помѣщичьяго имущества, взысканіе съ неисправно-отбывающихъ повинности, мѣрами наказаній полицейскихъ исправительныхъ, по предоставленной ему власти; 3) хозяйственныя дѣла общества, какъ-то: надзоръ за хозяйствомъ крестьянъ, за мірскимъ имуществомъ, какъ-то: запасными магазинами, мірскими оброчными статьями и т. п.; 4) въ исполненіи рекрутской повинности помѣщичьихъ крестьянъ и побужденіе ихъ къ платежу одатныхъ и другихъ недоимокъ и исправленію прочихъ повинностей.

## **О обязанностяхъ старосты или бурмиистра.**

### **.1 По предупрежденію и пресѣченію преступленій противъ вѣры:**

§ 285. Еслибы бурмиистръ или староста замѣтилъ, что кто-либо изъ подвѣдомственныхъ ему крестьянъ православной вѣры не исполнялъ установленныхъ церковію обязанностей о ежегодной въ постѣ исповѣди и причащеніи Святыхъ Таинъ

по удостоенію, о посвященіи воскресныхъ и праздничныхъ дней на службу Божію, то напоминаетъ ему о исполненіи сего долга.

§ 286. Бурмистръ или староста охраняетъ благочиніе въ церкви, въ случаѣ требованія о томъ духовенства, и при крестныхъ ходахъ, нарушителей при семъ порядка задерживаетъ и препровождаетъ по принадлежности въ Вотчинное Правленіе.

§ 287. Бурмистръ или староста смотритъ, чтобы въ воскресные и праздничные дни, во время продолженія въ приходской церкви божественной литургіи, или когда совершается крестный ходъ, не были открыты питейные дома, выставки и прочія мѣста, въ которыхъ производится продажа питей; если же замѣтитъ онъ отступленіе отъ сего правила, то доносить о семъ помѣщику.

§ 288. Бурмистръ или староста не долженъ терпѣть въ подвѣдомственномъ ему селеніи разглашенія суевѣрныхъ сказаній, прорицателей будущаго, расколо-учителей, выдающихъ себя за колдуновъ, знахарей и чародѣевъ; задержавъ таковыхъ, они берутъ ихъ подъ стражу и доносятъ помѣщику.

## **II. О обязанностяхъ бурмиистра или старосты, въ отношеніи предупрежденія и пресѣченія преступленій противъ общественнаго порядка и учрежденій правительства.**

§ 289. Бурмистръ или староста наблюдаетъ, чтобы никто изъ частныхъ лицъ не осмѣливался самовольно обнародовать или объявлять во всеобщее извѣстіе законы, повелѣнія или распоряженія высшаго начальства; виновныхъ въ томъ задерживаетъ и, съ разрѣшенія помѣщика, передаетъ для представленія въ земскую полицію.

§ 290. Если бурмистръ или староста усмотритъ, что кто-либо снялъ или изодралъ обнародованное отъ правительства узаконеніе или предписаніе, то, задержавъ виновнаго, передаетъ его, съ разрѣшенія помѣщика, для представленія въ земскую полицію.

§ 291. Бурмистръ или староста наблюдаетъ, чтобы въ мѣстахъ, ему подвѣдомственныхъ, никто не осмѣливался дѣлать ложныхъ разглашеній и распускать слуховъ, клонящихся къ нарушенію порядка, тишины и спокойствія, и виновныхъ въ

томъ представляетъ помѣщику для поступленія съ ними по законамъ.

§ 292. Бурмистръ или староста не допускаетъ сходбищъ и собраній для совѣщаній или дѣйствій, противныхъ общественной тишинѣ и спокойствію, но увѣдомивъ объ оныхъ помѣщика, принимаетъ между тѣмъ мѣры для разогнанія такихъ сборищъ и задержанія главныхъ зачинщиковъ, которые отправляются въ Земскую Полицію.

§ 293. Бурмистръ или староста наблюдаетъ, чтобы подвѣдомственные ему крестьяне въ точности исполняли повелѣнія и распоряженія начальства и законныхъ властей; сопротивляющихся приводитъ къ должному повиновенію. Въ случаѣ явнаго и важнаго ослушанія или сопротивленія власти законной, дѣйствіемъ или словами, бурмистръ или староста немедленно доноситъ помѣщику, а между тѣмъ, до полученія приказанія, задерживаетъ виновныхъ.

§ 294. Бурмистръ или староста имѣетъ строгое смотрѣніе, чтобы подвѣдомственные ему крестьяне сохраняли ненарушимо подданническую вѣрность, къ которой всѣ и каждый клятвою обязаны.

§ 295. Еслибы бурмистръ или староста усмотрѣлъ нарушеніе кѣмъ-либо сей обязанности, то, задержавъ такого, немедленно представляетъ къ помѣщику.

§ 296. Еслибы бурмистръ или староста усмотрѣлъ, что молодые и младшіе не почитали старыхъ, а вообще крестьяне своихъ начальниковъ, въ особенности помѣщика, то, сдѣлавъ имъ замѣчаніе, внушаетъ имъ о исполненіи сего долга на будущее время, въ случаѣ же неисправленія, доводитъ о ихъ поступкахъ до свѣдѣнія помѣщика, для надлежащаго съ нихъ взысканія.

§ 297. Въ случаѣ неповиновенія работниковъ на помѣщичьихъ работахъ или своимъ хозяевамъ, бурмистръ или староста приводитъ работниковъ въ должное послушаніе полицейскими исправительными мѣрами, а при сопротивленіи съ ихъ стороны, представляетъ въ Вотчинное Правленіе, для надлежащаго взысканія съ виновныхъ.

**III. О обязанностях бурмистра или старосты по ограждению постановлений, относящихся до гражданского состоянія помѣщичьихъ крестьянъ.**

§ 298. Бурмистръ или староста наблюдаетъ, чтобы браки крестьянъ и крестьянокъ не были вѣнчаемы безъ разрѣшенія Вотчиннаго Правленія.

§ 299. Еслибы бурмистръ или староста замѣтилъ, или ему принесена была отъ родителей жалоба, что дѣти не оказываютъ имъ достодолжнаго почтенія и повиновенія, не доставляютъ имъ въ старости пищи, одежды, жилища и успокоенія, а въ немощахъ и болѣзняхъ вспоможенія, то бурмистръ или староста увѣщеваетъ дѣтей къ исполненію ихъ обязанностей къ родителямъ; а еслибы сего оказалось недостаточно, то понуждаетъ ихъ къ тому своею властію; въ случаѣ же сопротивленія или неисполненія его приказаній, доводитъ о томъ до свѣдѣнія помѣщика, для надлежащаго съ непокорныхъ дѣтей взысканія.

§ 300. Бурмистръ или староста, внушая крестьянамъ о сохраненіи тишины и добрыхъ нравовъ въ семейномъ быту, не долженъ однакоже вмѣшиваться въ домашнія семейныя несогласія, развѣ при томъ произойдетъ нарушеніе общаго спокойствія: драка или другое уголовное преступленіе. Въ семъ случаѣ, прекративъ безпорядокъ и задержавъ виновныхъ, доноситъ о семъ помѣщику.

§ 301. Если послѣ отца и матери останутся малолѣтныя сироты, то бурмистръ или староста доноситъ о нихъ и о способахъ призрѣнія, до учрежденія опеки, помѣщику.

§ 302. Въ случаяхъ учрежденія опеки, бурмистръ или староста обязанъ наблюдать за дѣйствіями опекуновъ; если замѣтитъ нерадѣніе о питомцѣ или другое какое-либо упущеніе опекуна, то немедленно доноситъ о томъ помѣщику и принимаетъ мѣры къ исправленію упущеній и обезпеченію состоявшаго подъ опекою имущества.

§ 303. Если кто изъ крестьянъ за разстройство своего состоянія, по нерадѣнію, лѣности или распутству, порученъ въ присмотръ бурмистра или старосты, то онъ обязанъ надзирать за хозяйствомъ таковаго крестьянина и лично осматривать оное во всѣхъ частяхъ, понуждая къ исполненію всего, что крестьянскую пользу составить можетъ.

§ 304. Бурмистръ или староста не допускаетъ подвѣдомственныхъ ему крестьянъ до самовольныхъ раздѣловъ семействъ. О нарушителяхъ сего правила бурмистръ доноситъ помѣщику для зависящаго отъ него по сему предмету распоряженія.

**IV. О обязанностяхъ бурмиистра или старосты въ отношеніи предупрежденія и пресѣченія безпорядковъ при увеселеніяхъ и забавахъ, также пресѣченія явнаго соблазна и разврата въ поведеніи.**

§ 305. Бурмистръ или староста долженъ внушать подвѣдомственнымъ ему крестьянамъ о всемъ, что до добронравія ихъ относится, вразумлять ихъ о томъ и научать.

§ 306. Бурмистръ или староста строго запрещаетъ всякія сборища, имѣющія цѣлю распутство и непристойныя забавы.

§ 307. Бурмистръ или староста благоразумными внушеніями старается отвращать крестьянъ отъ праздности и неумѣреннаго употребленія крѣпкихъ напитковъ, и поселять между ними склонность къ трудолюбію и воздержанію. Если крестьянинъ пьянствомъ разстраиваетъ свое хозяйство и приходитъ въ несостоятельность къ платежу податей, то староста доноситъ помѣщику для взысканія съ виновнаго.

§ 308. Бурмистръ или староста беретъ подъ присмотръ людей, найденныхъ на улицѣ или внѣ селенія въ безпамятствѣ отъ пьянства, и о тѣхъ изъ нихъ, которые принадлежатъ помѣстью, доводитъ до свѣдѣнія помѣщика для взысканія съ виновныхъ, а о прочихъ увѣдомляетъ сотскаго для донесенія Земской Полиціи.

§ 309. Бурмистръ или староста наблюдаетъ, чтобы въ подвѣдомственномъ ему селеніи не были терпимы непотребныя женщины, а также потворщики распутству. О тѣхъ и другихъ староста доводитъ до свѣдѣнія помѣщика для надлежащаго съ нихъ взысканія.

§ 310. Бурмистръ или староста наблюдаетъ, дабы крестьяне обходились съ сосѣдями мирно, а съ проѣзжающими вѣжливо, не дѣлая имъ никакихъ притѣсеній, и въ случаѣ надобности оказывали имъ пособія.

§ 311. Бурмистръ или староста не допускаетъ въ селеніи, ему подвѣдомственномъ, нищенства.

Онъ принимаетъ мѣры, чтобы принадлежащія къ селенію крестьяне, которые не въ состояніи доставать себѣ, по увѣчью, пропитаніе работою, были призрачны ихъ семействами, а въ случаѣ неимѣнія таковыхъ—сельскимъ мірскимъ обществомъ; стороннихъ нищихъ задерживаетъ и съ вѣдома помѣщика пересылаетъ сосѣднихъ по принадлежности, а прочихъ передаетъ сотскому для препровожденія въ Земскую Полицію.

§ 312. Бурмистръ или староста воспрещаетъ нищимъ, калѣкамъ, а тѣмъ болѣе, подъ видомъ ихъ, здоровымъ, отлучаться самовольно изъ своихъ селеній и бродить по дорогамъ и другимъ мѣстамъ для прошенія милостыни.

§ 313. Въ особенности бурмистръ или староста смотритъ, чтобы подвѣдомственные ему крестьяне не выставляли напоказъ ранъ своихъ и не увѣчили себя, кольми паче малолѣтнихъ дѣтей, нарочно для возбужденія большей жалости и полученія чрезъ то большей милостыни. О обличившихся въ преступленіи сего правила, также о прибѣгающихъ къ разнымъ для той же цѣли притворствамъ, какъ-то: къ наведенію на тѣлѣ мнимыхъ ранъ, къ обнаруженію тѣлесныхъ недостатковъ, которыхъ на самомъ дѣлѣ нѣтъ, онъ доноситъ помѣщику для распоряженія о надлежащихъ съ нихъ по закону взысканіяхъ.

§ 314. Если въ селеніи устроена богадѣльня, то надзоръ за оною относится до обязанности бурмиистра или старосты.

**V. О обязанностяхъ бурмиистра или старосты, въ отношеніи предупрежденія и пресѣченія преступленій противъ личной безопасности.**

§ 315. Бурмистръ или староста печется о сохраненіи спокойствія и безопасности въ подвѣдомственномъ ему селеніи и на земляхъ, сему принадлежащихъ.

§ 316. Въ случаѣ опасенія отъ скитающихся воровскихъ и разбойничьихъ партій, а также для предупрежденія пожарныхъ случаевъ, особенно въ ночное время, бурмистръ или староста представляетъ помѣщику объ учрежденіи сельской стражи въ подвѣдомственномъ ему селеніи, и когда стража будетъ установлена, имѣетъ за оною наблюденіе; для повѣрки сторожей осматриваетъ



ихъ на мѣстахъ, и если найдетъ кого-либо неисправнымъ, то доносить помѣщику для надлежащаго за то взысканія.

§ 317. Бурмистръ или староста строжайше наблюдаетъ, чтобы въ мѣстахъ его вѣдомства не было отнюдь кроющихся преступниковъ и злодѣевъ всякаго рода, пристанодержателей ихъ и укрывателей.

§ 318. Если такого рода преступные люди явятся въ подвѣдомственномъ бурмистру или старостѣ селеніи на земляхъ, къ помѣстью принадлежащихъ, то онъ долженъ ихъ сыскивать, ловить и, донеся помѣщику, сдавать сотскому, со всѣмъ при нихъ найденнымъ, для отсылки въ Земскую Полицію.

§ 319. Для поимки подозрительныхъ и оговоренныхъ людей и преступниковъ, бурмистръ или староста наряжаетъ себѣ въ помощь нужное число десятскихъ и прочихъ крестьянъ изъ подвѣдомственныхъ ему селеній.

§ 320. Если найдено будетъ мертвое тѣло въ подвѣдомственныхъ ему селеніяхъ или на земляхъ, имъ принадлежащихъ, то, получивъ о томъ свѣдѣніе, онъ въ то же время даетъ о семъ знать сотскому, для поступленія по правиламъ, и доносить немедленно помѣщику.

§ 321. Бурмистръ или староста наблюдаетъ, чтобы крестьяне не выпускали на улицу или на поле злобныхъ животныхъ, которыя могутъ причинить вредъ людямъ или скоту, и если замѣтитъ нарушеніе сего правила, то приказываетъ хозяину держать ихъ на привязи, а непослушныхъ хозяевъ представляетъ помѣщику.

§ 322. Бурмистръ или староста наблюдаетъ, чтобъ на постоянныхъ дворахъ, находящихся въ помѣстьяхъ, соблюдаема была тишина и чтобы проѣзжающіе и останавливающіеся въ оныхъ были охраняемы во всѣхъ отношеніяхъ. Они должны оказывать справедливость и пособіе людямъ проѣзжающимъ, въ случаѣ какихъ-либо обидъ, причиняемыхъ имъ содержателями постоянныхъ дворовъ, или кѣмъ инымъ.

**VI. О обязанностяхъ бурмиистра или старосты въ отношеніи предупрежденія и пресѣченія преступленій противъ имущества.**

§ 323. Бурмистръ или староста имѣетъ бдительное попеченіе о цѣлости всѣхъ земель и уго-

дій, принадлежащих помѣщику, и о ненарушимости ихъ границъ. Онъ обязанъ объѣзжать ихъ и осматривать всякую весну и осень въ свободное отъ работъ время, взявъ съ собою изъ молодыхъ и понятныхъ людей по нѣскольку, которые бы всякое урочище и межу примѣчали и твердо памятовать могли, для будущаго свѣдѣнія. Объ оказавшемся при свидѣтельствovanіи бурмистръ или староста доносить помѣщику.

§ 324. Еслибы, паче чаянія, кѣмъ спокойное владѣніе было нарушено, то бурмистръ или староста, еслибы сіе произошло между крестьянами того же селенія и относилось къ участкамъ, выдѣленнымъ въ ихъ пользованіе, тотчасъ восстанавливаетъ порядокъ и отдаетъ каждому то, что было въ его владѣніи до нарушенія онаго, въ прочихъ же случаяхъ онъ безъ упущенія времени доноситъ помѣщику, для зависящаго отъ него распоряженія, и между тѣмъ принимаетъ мѣры къ охраненію порученнаго ему надзору.

§ 325. Бурмистръ или староста не допускаетъ между крестьянами всякаго рода игръ на деньги, вещи или заклады, воспрещая во всякое время и вездѣ въ подвѣдомственномъ ему селеніи и на земляхъ онаго, даже и въ продолженіи сельскихъ базаровъ, не только крестьянамъ одного съ нимъ помѣстья, но и постороннимъ, заводить лоттереи, карточные и другія игры.

§ 326. Бурмистръ или староста наблюдаетъ, чтобы въ мѣстахъ его вѣдомства не было воровства, обмана и всякаго рода подлоговъ, грабежа, поджигательства, поддѣлки монеты и государственныхъ ассигнацій, корчемства, провоза, хранения и продажи запрещенныхъ товаровъ; въ случаѣ открытія виновныхъ въ сихъ преступленіяхъ, онъ обязанъ ихъ ловить, отсылать задержанныхъ куда слѣдуетъ для опредѣленія съ нихъ должнаго взыскація.

§ 327. Бурмистръ или староста, получивъ извѣщеніе о найденныхъ вещахъ, обвѣщаетъ о томъ чрезъ десятскихъ окружныя селенія, увѣдомляетъ сотскаго для донесенія Земской Полиціи и доноситъ помѣщику, съ разрѣшенія котораго отдается вещь хозяину, когда сей послѣдній явится и докажетъ свое право; при чемъ берется съ хозяина росписка въ полученіи, при свидѣтеляхъ, и представляется отъ старосты въ Вотчинное Правленіе.

О прогульномъ и забѣгомъ скотѣ наблюдаются правила, въ законахъ гражданскихъ опредѣленныя.

§ 328. Бурмистръ или староста наблюдаетъ, чтобы въ селеніи производили торговлю и занимались ремеслами, но только тѣ лица, которыя имѣютъ на то законное право и разрѣшеніе отъ помѣщика.

§ 329. Бурмистръ или староста смотритъ за порядкомъ на базарахъ и ярмаркахъ въ подвѣдомственномъ ему селеніи, не допуская начатія торга прежде и продолженія онаго послѣ установленнаго срока; онъ наблюдаетъ, чтобы питейныя выставки, временно учрежденныя по случаю ярмарокъ и базаровъ, не были открываемы преждевременно или продолжаемы далѣе установленнаго для нихъ срока, и чтобъ, съ наступленіемъ онаго, питейныя не были вывезены изъ селенія. Еслибы правила сіи не были соблюдаемы, то онъ, засвидѣтельствовавъ нарушеніе порядка сторонними благонадежными людьми, даетъ о томъ знать сотскому для донесенія Земской Полиціи и доноситъ помѣщику.

§ 330. Бурмистръ или староста наблюдаетъ, чтобъ во всякомъ торгѣ и промыслѣ были употребляемы законныя мѣры и вѣсы за казеннымъ клеймомъ; о нарушителяхъ сего постановленія, подлежащихъ вѣдомству Вотчиннаго Правленія, доводитъ до свѣдѣнія помѣщика, а о прочихъ уведомляетъ сотскаго для донесенія Земской Полиціи и распоряженія по его должности; если мѣры и вѣсы окажутся фальшивыя, то лица, которымъ они принадлежать, берутся подъ стражу.

#### **VII. Обязанности бурмистровъ или старость по части паспортной.**

§ 331. Бурмистръ или староста долженъ имѣть свѣдѣніе о всѣхъ лицахъ постороннихъ, не принадлежащихъ къ числу подвѣдомственныхъ ему крестьянъ, но проживающихъ въ селеніи его вѣдомства, какъ-то: о солдатахъ отставныхъ и уволенныхъ въ срочный и безсрочный отпускъ, и солдатскихъ женахъ, дѣтяхъ, вдовахъ и дочеряхъ, о купцахъ, мѣщанахъ, крестьянахъ другихъ вѣдомствъ, и т. п.

§ 332. Бурмистръ или староста наблюдаетъ, чтобъ никто изъ сихъ лицъ не проживалъ безъ законныхъ видовъ. Если же откроются безпаспорт-

ные люди, то онъ задерживаетъ ихъ и представляетъ къ помѣщику.

§ 333. Бурмистръ или староста не допускаетъ къ прочному водворенію въ селеніи постороннихъ лицъ, не имѣющихъ на то помѣщичьяго дозволенія.

§ 334. Бурмистръ или староста наблюдаетъ, чтобы подвѣдомственные ему крестьяне не отлучались изъ мѣста жительства безъ плакатныхъ паспортовъ и другихъ узаконенныхъ видовъ, въ тѣхъ случаяхъ, когда они должны ихъ имѣть по правиламъ, закономъ установленнымъ.

§ 335. Бурмистру или старостѣ воспрещается давать согласіе, безъ дозволенія помѣщика, на выдачу подвѣдомственнымъ ему крестьянамъ покормежныхъ билетовъ и видовъ для полученія плакатныхъ паспортовъ или билетовъ на гербовой бумагѣ.

§ 336. Если крестьяне возвратятся изъ отлучки, то бурмистръ или староста отбираетъ отъ нихъ виды, которымъ срокъ кончился, и представляетъ оныя помѣщику.

§ 337. О крестьянахъ, не возвратившихся въ мѣсто жительства, по истеченіи срока ихъ видамъ, бурмистръ или староста доноситъ помѣщику.

#### **VIII. Обязанности бурмиистра или старосты по части врачебнаго благоустройства.**

§ 338. Бурмистръ или староста наблюдаетъ, чтобъ не были продаваемы лицами, не имѣющими на то разрѣшенія, запрещенныя ядовитыя вещества и таковыя же травы. О нарушителяхъ сихъ правилъ доноситъ помѣщику.

§ 339. Бурмистръ или староста долженъ пецись, чтобы всѣмъ неизлечимымъ натуральной оспы дѣтямъ подвѣдомственныхъ ему крестьянъ привита была предохранительная оспа, требуя содѣйствія по сему предмету отъ оснопрививателей, обученныхъ сему искусству на общественный счетъ.

§ 340. При усиленіи болѣзней въ селеніи и чрезвычайной смертности, бурмистръ или староста доводитъ о семъ до свѣдѣнія помѣщика съ показаніемъ видимыхъ признаковъ болѣзни и числа умирающихъ, для зависящихъ отъ него распоряженій.

§ 341. Если въ селеніи откроется скотскій падежъ, то бурмистръ или староста доноситъ

о томъ помѣщику, съ объясненіемъ: когда и отъ чего падежъ начался, какіе видимые признаки заразы и послѣдствія оной, и съ разрѣшенія его, впредь до распоряженій начальства, принимаетъ для остановленія заразы мѣры и заботится о недопущеніи снятія кожъ съ палаго отъ чумы скота.

#### **IV.. Обязанности бурмистра или старосты въ отношеніи пожарныхъ предосторожностей.**

§ 342. Бурмистръ или староста строго воспрещаетъ крестьянамъ неосторожное употребленіе огня въ подвѣдомственномъ ему селеніи, а также на поляхъ и въ лѣсахъ, къ оному принадлежащихъ; особливо въ лѣтнее время, когда почти всѣ жители бываютъ на поляхъ, онъ благовременно побуждаетъ крестьянъ къ принятію надлежащихъ мѣръ, дабы остающіяся въ домахъ дѣти, по неосторожности своей, не причинили пожара.

§ 343. Бурмистръ или староста имѣетъ смотрѣніе, чтобъ подвѣдомственные ему крестьяне исполняли въ точности пожарныя предосторожности, въ отношеніи безопаснаго устроенія печей, чищенія трубъ, куренія табаку и содержанія во дворѣ чановъ съ водою, и въ надлежащей исправности пожарныхъ орудій и принадлежностей, побуждая нерадивыхъ исправить ихъ упущенія безъ отлагательства.

§ 344. Мірскіе пожарные инструменты селенія состоятъ въ вѣдѣніи бурмистра или старосты.

§ 345. Бурмистръ или староста обязанъ по часту осматривать сіи инструменты и удостовѣряться, находятся ли они въ надлежащей исправности, принимая въ противномъ случаѣ надлежащія мѣры къ приведенію оныхъ въ должный порядокъ.

§ 346. Какъ скоро произойдетъ пожаръ въ селеніи, то бурмистръ или староста долженъ на оный явиться.

§ 347. Бурмистръ или староста, прибывъ на мѣсто, принимаетъ съ обывателями всѣ возможные мѣры къ скорѣйшему потушенію огня и къ спасенію людей и ихъ имущества.

§ 348. Если бурмистръ или староста усмотритъ, что пожаръ одними жителями того селенія потушенъ быть не можетъ, то, не дожидаясь присылки помощи изъ окрестныхъ селеній, тотчасъ посылаетъ къ сельскимъ оныхъ начальствамъ, а

также къ ближайшимъ воинскимъ командамъ, расположеннымъ на квартированіи, десятскихъ на лошадяхъ, съ требованіемъ пособія.

§ 349. Бурмистры или старосты селеній, лежащихъ отъ мѣста пожара въ такомъ разстояніи, что изъ оныхъ можно замѣтить пожаръ, должны, не ожидая требованія пособія, выслать немедленно крестьянъ въ помощь, для потушенія онаго, съ огнегасительными инструментами.

§ 350. Въ случаѣ пожара на поляхъ и въ лѣсахъ, бурмистръ или староста посылаетъ немедленно для потушенія онаго крестьянъ, съ потребными для сего орудіями, и отправляется самъ лично для содѣйствія къ потушенію пожара.

§ 351. Бурмистръ или староста по окончаніи пожара въ селеніяхъ, также въ лѣсахъ и на поляхъ, ему подвѣдомственныхъ, долженъ удостовѣриться, посредствомъ бдительнаго осмотра, надлежащимъ ли образомъ потушенъ огонь, дабы пожаръ снова не возникъ, и для предупрежденія сего приставляетъ къ мѣсту пожара караульныхъ на таковое время, какое признано будетъ нужнымъ.

§ 352. По утушеніи пожара, бурмистръ или староста доноситъ помѣщику о причинѣ пожара, о числѣ сгорѣвшихъ домовъ, пожитковъ, хлѣба, или лѣса, съ показаніемъ, хотя примѣрно, цѣны всѣхъ убытковъ, о пособіяхъ, которыя нужны для сгорѣвшихъ, и о разрѣшеніи имъ вновь постройки домовъ.

#### **Х. О обязанностяхъ бурмиистра или старосты, по части строительной.**

§ 353. Никто изъ жительствующихъ въ селеніи не можетъ приступить къ новымъ постройкамъ, а также починкамъ и передѣлкамъ въ старыхъ строеніяхъ, не предупредивъ о томъ бурмиистра или старосту, который не прежде допускаетъ къ новымъ постройкамъ, какъ по полученіи на то разрѣшенія помѣщика; дозволеніе же починокъ и передѣлокъ предоставляется самому бурмиистру или старостѣ въ такомъ случаѣ только, если строенія не назначены помѣщикомъ въ сломку для безопасности отъ пожара или по другимъ причинамъ, симъ положеніемъ опредѣленнымъ.

§ 354. Бурмистръ или староста наблюдаетъ, чтобы крестьяне строились на указанныхъ помѣщикомъ мѣстахъ, и лицевыя новыя строенія на

улицу выводили по планамъ и фасадамъ, указаннымъ отъ помѣщика.

*Примѣчаніе.* Правила объ устройствѣ селеній изложены въ Уставѣ строительномъ.

### **XI. Обязанности бурмистра или старосты по сохраненію въ селеніи и окрестностяхъ чистоты и порядка.**

§ 355. Бурмистръ или староста смотритъ: 1) чтобы хозяева наблюдали вокругъ своихъ домовъ, на улицахъ и площадяхъ и выгонахъ возможную чистоту; 2) чтобы дрова и всякій лѣсъ имѣли за дворами, а не предъ домами, и въ удаленіи отъ жилыхъ строеній; 3) чтобъ на улицахъ, и площадяхъ не былъ сваливаемъ навозъ или соръ; 4) чтобъ рѣки, пруды, колодцы и всякіе источники, довольствующіе селеніе водою, также пристани, а зимою проруби, плотины на прудахъ, были содержимы въ порядкѣ и чистотѣ, и чтобы въ воду не бросали нечистотъ, отъ которыхъ она можетъ портиться; 5) чтобъ колодцы были надлежащимъ образомъ чищены. Еслибы кто изъ крестьянъ замѣченъ былъ въ неисполненіи сихъ правилъ, то онъ побуждаетъ его къ тому своею властію, а въ случаѣ непослушанія, доноситъ о семъ помѣщику, для надлежащаго взысканія съ виновнаго.

§ 356. Бурмистръ или староста печется, чтобъ рынки и площади содержимы были въ чистотѣ, относя сіе на обязанности хозяевъ, имѣющихъ дома вокругъ площади или рынка, и требуя, чтобъ каждый изъ нихъ очищалъ мѣсто противъ своего двора.

§ 357. Бурмистръ или староста отводитъ внѣ селенія и въ отдаленіи отъ дорогъ ни къ какому употребленію не способныя мѣста, по приказанію помѣщика, какъ-то: овраги, рытвины и т. п., для закапыванія палаго скота, и въ то же время наблюдаетъ, чтобъ шкуры съ палаго отъ чумы скота не были снимаемы.

§ 358. Бурмистръ или староста заботится, чтобъ колодцы, а зимою проруби и ледакольні, были обгорожены для предупрежденія несчастныхъ случаевъ.

§ 359. Бурмистръ или староста заботится о содержаніи въ исправности дорогъ, мостовъ и перевозовъ, на дорожномъ участкѣ, возложенномъ на обязанность подвѣдомственныхъ ему селеній, а также проселочныхъ путей сообщенія,

лежащихъ на земляхъ того селенія и въ самыхъ селеніяхъ, также заботится о сохраненіи въ порядкѣ прудовыхъ плотинъ, не составляющихъ доходныхъ статей помѣщиковъ, отъ вододѣйствующихъ заведеній (таковыя исправляются помѣщикомъ на свой счетъ). Въ случаѣ надобности въ исправленіяхъ и починкахъ, староста наряжаетъ для сего съ вѣдома помѣщика крестьянъ по уравнильной очереди, въ свободное время отъ полевыхъ работъ; зимой бурмистры или старосты заботятся о постановленіи по дорогамъ вехъ.

§ 360. Бурмистръ или староста смотритъ также, чтобы безъ надобности не были пролагаемы самовольно дороги на не указанныхъ помѣщикомъ мѣстахъ въ его помѣстьяхъ.

## **VII. О обязанностяхъ бурмиистра или старосты по части хозяйственной.**

### *а) По переселенію крестьянъ.*

§ 361. Бурмистръ или староста наблюдаетъ, чтобъ подвѣдомственные ему крестьяне, переселяющіеся, не прежде приступали къ распродажѣ своего имущества и отправились на мѣсто новаго водворенія, какъ получивъ на переселеніе дозволеніе помѣщика.

§ 362. Еслибы въ селеніи водворенъ былъ, по распоряженію помѣщика, узаконеннымъ порядкомъ переселенецъ, или кто-либо изъ одновотчинныхъ крестьянъ переселялся на другое мѣсто, то къ обязанности бурмиистра или старосты относится оказывать всякое ему содѣйствіе и помощь мірскаго общества къ скорому и прочному обзаведенію хозяйственному.

§ 363. Еслибы переселенцамъ временно отведены были, по распоряженію помѣщика, квартиры въ селеніи, то бурмистръ или староста долженъ оказывать постояльцамъ всякое дружелюбіе и пособіе, и склонять къ тому подвѣдомственныхъ ему крестьянъ.

### *б) По производству крестьянами хлѣбопашества, скотоводства и разныхъ промысловъ.*

§ 364. Бурмистръ или староста наблюдаетъ, чтобъ подвѣдомственные ему крестьяне самовольно



не производили бы между собою по тягламъ передѣль или промѣнъ земель, данныхъ имъ въ пользованіе, безъ разрѣшенія помѣщика.

§ 365. Бурмистръ или староста смотритъ, чтобъ крестьяне не оставляли безъ употребленія пахатныхъ, данныхъ имъ въ пользованіе, земель, но обрабатывали ихъ тщательно и заботливо сообразно климату и свойству почвы, и вообще вразумляетъ ихъ во всемъ, что до пользы ихъ земли принадлежитъ.

§ 366. Бурмистры или старосты по наставленіямъ помѣщиковъ содѣйствуютъ ко введенію и распространенію между крестьянами лучшихъ способовъ производства земледѣлія и мѣръ для улучшенія скотоводства.

§ 367. Бурмистръ или староста не допускаетъ, чтобы подвѣдомственные ему крестьяне отдавали въ наемъ или кортому свои участки изъ денежнаго или хлѣбнаго платежа, но наблюдаетъ, чтобъ участки сіи были обрабатываемы тѣми самыми семействами, которымъ они достались по распредѣленію помѣщика.

§ 368. Бурмистръ или староста внушаетъ крестьянамъ: 1) чтобы они при заботѣ обрабатывали какъ свою, такъ и помѣщичью пашенную землю, сколько можно лучше, не оставляя не разбитыхъ глыбъ и очищая оную отъ камней и сора; 2) чтобъ по всходѣ хлѣба, если гдѣ окажется негодная трава, крестьяне прилежно оную выбирали; 3) чтобъ крестьяне не продавали рабочей скотъ и орудія, необходимо нужная для обрабатыванія земли, также хлѣбъ, потребный для продовольствія до наступающей жатвы, а сѣно и солому для прокормленія домашняго скота до будущаго лѣта, стараясь имѣть лошадей и прочій скотъ, потребный для земледѣлія и домашняго употребленія, въ хорошемъ состояніи, а равнымъ образомъ въ готовности нужныя къ полевой работѣ снаряды, какъ-то: исправные плуги, сохи, бороны, телѣги, и т. п., и въ наличности запасныя сѣмена всему, что въ поляхъ и огородахъ своихъ заботятся.

в) *Обязанности бурмиистра или старосты по части завѣдыванія помѣщичьими лѣсами.*

§ 369. Всѣ лѣсныя дачи поручаются надзору бурмистровъ или старостъ.

§ 370. Бурмистръ или староста заботится:  
а) чтобъ принадлежащія помѣщику лѣсныя дачи были отграничены отъ прилегающихъ къ онымъ сосѣдственныхъ, а заказная роща отъ прочихъ просѣками, рвами, заборами, ямами, кучами, или гдѣ какъ удобнѣе окажется, по приказанію помѣщика; для потребныхъ къ сему работъ нанимаются крестьяне уравниательно, въ свободное отъ полевыхъ работъ время; б) чтобъ дачи были охранены отъ самовольныхъ порубокъ; в) чтобъ опредѣленные къ симъ дачамъ полѣсовщики исполняли должность свою надлежащимъ образомъ.

§ 371. Бурмистръ или староста смотритъ, чтобъ въ лѣсахъ крестьяне лѣса не рубили, не расчищали и не сожигали, земли въ нихъ не пахали, сѣна не косили и скота въ лѣсъ не пускали, безъ разрѣшенія помѣщика.

§ 372. Бурмистръ или староста не допускаетъ крестьянъ пользоваться въ помѣщичьихъ лѣсахъ охотою и плодами, а также и къ собиранію валяжника, если на сіе послѣднее не дано будетъ разрѣшенія помѣщика.

§ 373. Въ случаѣ самовольной порубки въ помѣщичьихъ лѣсахъ, или чего-либо не дозволеннаго, бурмистръ или староста, остановивъ оную и задержавъ виновныхъ и вырубленныя деревья, доносятъ о семъ помѣщику.

г) *Обязанности бурмиистра или старосты по части мірскихъ оброчныхъ статей.*

§ 374. Мірскія оброчныя статьи селенія, а также и прочія собственныя угоды общества или данныя имъ отъ помѣщиковъ въ общее пользованіе, на примѣръ: выгонъ, площади, базарныя мѣста и тому подобное, не поступившія въ раздѣлъ по тягламъ, состоятъ въ вѣдѣніи бурмиистра или старосты, который наблюдаетъ, чтобъ оными никто самовольно не пользовался.

§ 375. Бурмистръ или староста обязанъ наблюдать, чтобы мірскія строенія были всегда въ исправномъ состояніи; въ случаѣ надобности въ починкахъ или перестройкахъ, представляетъ о томъ помѣщику и испрашиваетъ разрѣшенія на постройку.

## VIII. Обязанности бурмистра или старосты по части податей, повинностей и сборовъ.

### 1. Казенныхъ и общественныхъ.

§ 376. Бурмистръ или староста, въ случаѣ неплатежа крестьянами слѣдующихъ съ нихъ денежныхъ и хлѣбныхъ сборовъ, получивъ о томъ увѣдомленіе, въ первомъ случаѣ отъ сборщика, а во второмъ отъ смотрителя магазина, понуждаетъ недоимщиковъ къ исполненію ихъ обязанностей благовременными и настоятельными напоминаніями. Если къ окончанію платежныхъ сроковъ успѣха отъ сего не будетъ, то съ объясненіемъ причины, отъ чего происходитъ неплатежъ, доносить о томъ помѣщику для зависящаго съ его стороны распоряженія, содѣйствуя за тѣмъ сборщику во взысканіи недоимокъ.

§ 377. Нарядъ крестьянъ къ исправленію натуральныхъ повинностей относится до бурмистра или старосты, который обязанъ наблюдать при семъ порядокъ очереди, установленный приговоромъ сельскаго схода, и надзирать, чтобы каждый возложенную на него повинность исполнялъ надлежащимъ образомъ.

### 2. Помѣщичьихъ.

§ 378. Бурмистры или старосты наблюдаютъ, чтобы крестьяне, водворенные въ помѣстьяхъ, исправляли въ точности свои обязанности и повинности къ помѣщику, какъ-то : оброки денежные и натуральные, работы и прочее, что симъ Положеніемъ устанавливается, а потому обязаны имѣть надзоръ :

1) За своевременнымъ взносомъ крестьянами оброка.

2) За точнымъ и исправнымъ отправленіемъ работъ, въ пользу помѣщика, симъ Положеніемъ установленныхъ, наблюдая при семъ, чтобы орудія и все принадлежности, необходимыя для определенныхъ работъ, а равно и рабочій скотъ, въ своевременной исправности были.

3) Чтобъ крестьяне на помѣщичьихъ работахъ, замѣняющіе тягловыхъ, были не моложе и не старѣе определеннаго возраста для тягловыхъ крестьянъ и притомъ къ работѣ способные и прилежные.

4) Чтобъ поденныя работы начинались не поз-

дѣе опредѣленнаго времени (въ главѣ о повинностяхъ.)

5) Чтобъ урочныя работы по положенію были исправляемы съ раченіемъ и добросовѣстностію.

6) Чтобъ при производствѣ работъ сохранялись порядокъ и тишина.

7) Чтобы при распоряженіи и назначеніи работъ соблюдались равномерность и правильная очередь.

§ 379. Къ исправному отправленію крестьянами, симъ Положеніемъ установленныхъ, въ пользу помѣщика повинностей и работъ бурмистры или старосты употребляютъ все зависящія отъ нихъ мѣры, непослушныхъ и нерадивыхъ приводятъ въ должный порядокъ мѣрами вразумленія и исправительными наказаніями, а о неисправимыхъ представляютъ помѣщику на его усмотрѣніе и распоряженіе.

#### О обязанностяхъ выборныхъ.

§ 380. Крестьяне, избранные въ должность выборныхъ, обязаны на маломъ сходѣ быть представителями отъ членовъ крестьянскаго общества и участвовать, какъ уполномоченные, во всехъ приговорахъ малаго схода; они избираются преимущественно изъ стариковъ. Въ селеніяхъ, имѣющихъ до 15-ти дворовъ, избираются трое выборныхъ, въ помѣстьяхъ же, имѣющихъ дворовъ болѣе означеннаго, на каждые пять дворовъ избирается еще одинъ выборный.

§ 381. Выборные обязаны содѣйствовать бурмистру или старостѣ въ благоустройствѣ, порядкѣ, тишинѣ и спокойствіи селеній, а равно наблюдать за предосторожностями отъ огня; почему они обязаны отъ времени до времени осматривать устройство крестьянскихъ печей, ветхія и опасныя отъ топки приказывать починять и исправлять, и наблюдать, чтобъ во время сильныхъ вѣтровъ не сушили хлѣба въ овинахъ.

§ 382. Выборные о всемъ случившемся доносятъ бурмистру или старостѣ.

§ 383. Изъ числа выборныхъ помѣщикъ, по своему усмотрѣнію, назначаетъ двухъ въ Вотчинное Правленіе, для исправленія должностей членовъ онаго, и имѣетъ право замѣнять ихъ другими.

### О сельскомъ сходѣ.

§ 384. При каждомъ обществѣ для общественныхъ дѣлъ учреждается сельскій сходъ.

§ 385. Для дѣлъ, не требующихъ общаго заключенія, сходъ составляется изъ бурмистра, или старосты, и выборныхъ; этотъ сходъ и называется малымъ.

§ 386. Для дѣлъ рекрутскихъ, мірскихъ выборовъ, раскладки повинностей и податей, и для другихъ особо важныхъ, по распоряженію помѣщика, вызываются на сходъ всѣ вообще домохозяева сельскаго общества, а для отправленія рекрутской повинности, родители и воспитатели внесенныхъ въ очередные рекрутскіе списки и сами внесенные; этотъ сходъ именуется большимъ сходомъ.

*Примѣчаніе.* Всѣ призванные на сходъ обязаны оставаться въ немъ до совершеннаго его закрытія. Отлучившіеся изъ селенія крестьяне не могутъ отговариваться невѣденіемъ о собраніи схода, когда повѣстка о томъ крестьянамъ наличнымъ сдѣлана въ селеніяхъ установленнымъ порядкомъ.

§ 387. Предметы сходовъ суть: 1) сельскіе выборы; 2) назначеніе въ должности по сельскому управленію, 3) назначеніе крестьянскихъ дѣтей для приготовленія въ отчинные писаря; 4) назначеніе по установленнымъ правиламъ новыхъ домохозяевъ на мѣсто тѣхъ, которые по нерадѣнію и развратной жизни или чему либо другому накопили на себя недоимку въ усадебныхъ или поземельныхъ, за пользованіе оными, повинностяхъ; 5) приговоры объ увольненіи крестьянъ съ разрѣшенія помѣщика для поступленія въ другія общества или состоянія; 6) назначеніе опекуновъ къ малолѣтнымъ сиротамъ; 7) учетъ опекуновъ во всѣхъ доходахъ и расходахъ по опеку; 8) просьбы объ оказаніи пособій въ общественныхъ несчастныхъ случаяхъ и вообще совѣщанія о общественныхъ нуждахъ; 9) назначеніе денежнаго сбора на мірскіе расходы; 10) расклада податей, повинностей и сборовъ, лежащихъ на сельскомъ обществѣ, по работникамъ и тягловымъ и затыглымъ крестьянамъ; 11) мѣра для взысканія недоимокъ въ сборахъ денежныхъ и хлѣбныхъ; 12) разсмотрѣніе отчетовъ сборщика податей и смотрителя сельскаго запаснаго хлѣбнаго магазина; 13) дѣла по отправленію рекрутской повинности, какъ то: а) семейные раздѣлы, б) повѣрка и исправленіе семейныхъ рекрутскихъ очередныхъ списковъ, в) первоначальное составленіе очеред-

ныхъ рекрутскихъ списковъ, освидѣтельствованіе годности, о внесенныхъ въ оныя къ службѣ; г) представленіе къ помѣщику объ изъятіяхъ отъ рекрутской очереди по перемѣщеніи изъ одной очереди въ другую, по случаю перемѣлъ въ составѣ семейства отъ убыли и другихъ причинъ, д) дозволеніе родителями замѣнять однихъ сыновей своихъ другими при поступленіи ихъ въ рекруты, е) представленіе объ отдахъ крестьянъ порочнаго поведенія въ рекруты безъ очереди за сельское общество, а въ случаѣ негодности къ военной службѣ, о назначеніи къ переселенію; 14) дача довѣренностей на хожденіе по дѣламъ общественнымъ.

§ 388. Приговоры сельскаго схода утверждаются помѣщикомъ, и безъ утвержденія его не могутъ быть приводимы въ исполненіе, подъ опасеніемъ взысканія за сіе съ вотчинныхъ бурмистровъ или старостъ, допустившихъ самовольныя дѣйствія. Въ случаяхъ же, если помѣщикъ не признаетъ приговоръ схода справедливымъ и правильнымъ, то распоряжается объ обсужденіи дѣла вновь.

§ 389. Сельскій сходъ собирается по распоряженію помѣщика, кромѣ собраній по рекрутскому уставу для дѣлъ объ отправленіи рекрутской повинности, три раза въ году: въ январѣ для раскладки податей, повинностей и сборовъ, и для составленія приговоровъ о мѣрахъ взысканія недоимокъ за истекшій годъ; въ началѣ апрѣля для совѣщанія о земледѣліи и для составленія приговоровъ о мѣрахъ взысканія недоимокъ съ неплательщиковъ, за первую половину; въ сентябрѣ, или началѣ октября, для составленія приговоровъ о потребности мірскихъ расходовъ, равно о мѣрахъ къ побужденію недоимщиковъ. Въ сіи сроки должны быть рѣшаемы и прочія дѣла, предоставленныя сельскому сходу; исключеніе изъ сего правила допускается токмо въ случаяхъ чрезвычайныхъ, не терпящихъ отлагательства, и не иначе какъ съ дозволенія помѣщиковъ.

*Примѣчаніе.* Сельскій сходъ для выборовъ собирается одинъ разъ въ годъ.

§ 390. Помѣщичьи крестьяне, составляющіе сходъ, созываются на оныя бурмистромъ или старостою, которые обязаны извѣстить ихъ не позже, какъ за одинъ день до имѣющаго быть собранія. На всякій сходъ бурмистръ или староста испрашиваетъ разрѣшенія помѣщика.

§ 391. Для малаго схода, гдѣ участвуютъ одни выборные, назначаются воскресные или праздничные дни, до начатія или по окончаніи Божественной литургіи.

§ 392. Всякій принадлежащій къ сходу, на лицо состоящій, обязанъ, по востребованіи, прибыть на сходъ.

§ 393. Уважительныя причины, по коимъ можно не быть на мірскомъ сходѣ, суть: 1) дѣла по должности, отлагательства нетерпящія; 2) удержаніе начальствомъ; 3) тяжкая болѣзнь, собственная или ближайшихъ родственниковъ; 4) несчастные случаи, какъ-то: пожаръ, наводненіе или другія происшествія, которыхъ не можно было отвратить неявившемуся.

§ 394. Если кто на сходѣ нарушаетъ порядокъ, тотъ, по приказу бурмистра или старосты, выводится изъ схода и подвергается взысканію.

§ 395. На сходѣ первое мѣсто занимаетъ бурмистръ или староста, имѣя на ономъ смотрѣніе и за порядкомъ, въ соблюденіи котораго должны ему вспомоществовать все находящіеся на сходѣ.

§ 396. Запрещается помѣщичьимъ крестьянамъ, созваннымъ на сходъ, во время совѣщанія говорить о постороннихъ предметахъ.

§ 397. Никто изъ постороннихъ на сходъ не допускается.

§ 398. Общій всехъ крестьянъ сходъ тогда только можетъ приступить къ рѣшенію дѣла, когда въ собраніи его находится не менѣе двухъ третей всехъ крестьянъ, имѣющихъ право на ономъ быть и подавать голоса. На маломъ же сходѣ обязываются быть не менѣе половины выборныхъ.

§ 399. Бурмистръ или староста предлагаетъ предметы на совѣщаніе схода, по порядку одинъ за другимъ.

§ 400. Въ приговорахъ не могутъ участвовать лица, которыя по разсматриваемому дѣлу подлежатъ отчету или отвѣту.

§ 401. Если на сходѣ не все будутъ согласны, то принимать за утвердительное рѣшеніе, съ которымъ согласно большинство присутствующихъ на сходѣ лицъ, хотя бы большинство опредѣлялось

только голосомъ. Въ случаѣ равенства голосовъ на сходѣ, даетъ перевѣсъ голосъ бурмистра или старосты.

§ 402. По окончаніи совѣщанія по всемъ предметамъ, предложеннымъ сходу отъ бурмистра или старосты, дозволяется каждому изъ созванныхъ на оный крестьянъ представлять по очереди старостѣ для предложенія, на таковое же совѣщаніе, о общественныхъ нуждахъ своего селенія.

§ 403. По окончаніи схода все учиненные на ономъ приговоры представляются помѣщику, который, буде найдетъ ихъ правильными, утверждаетъ.

§ 404. Все приговоры схода, утвержденные помѣщикомъ, передаются для исполненія бурмистру или старостѣ, который объявляетъ о содержаніи оныхъ въ первый праздничный день, по окончаніи Богослуженія.

§ 405. Современи объявленія такимъ порядкомъ приговора мірскаго схода, каждый крестьянинъ, въ случаѣ неудовольствія, имѣетъ право принести на оный жалобу помѣщику въ продолженіи четырехъ недѣль. По истеченіи сего срока, всякое мірское положеніе, буде не противно узаконеніямъ, остается во всей своей силѣ, и никакое мѣсто не имѣетъ права принимать на оное жалобъ и входить въ разсмотрѣніе.

#### **О предметахъ, существѣ и степени власти вотчиннаго схода.**

§ 406. Вотчинный сходъ имѣетъ совѣщаніе и постановляетъ приговоръ только по предметамъ, предложеннымъ на его сужденіе или заключеніе, по распоряженію помѣщика.

§ 407. Приговоры вотчиннаго схода имѣютъ силу и исполняются тогда только, когда они утверждены помѣщикомъ.

§ 408. Все приговоры вотчиннаго схода, утвержденные помѣщикомъ, приводятся въ исполненіе, согласно ихъ опредѣленію.

#### **Объ отвѣтственности вотчиннаго схода и должностныхъ лицъ при сельскомъ обществѣ.**

§ 409. Вотчинный сходъ подвергается отвѣтственности: 1) если соберется безъ разрѣшенія



помѣщика; 2) если постановить приговоръ по дѣламъ, которыя не предложены къ его сужденію; 3) если допустить къ участию въ сужденіи и приговорѣ лицо, не долженствующее имѣть участіе въ сходѣ; 4) если приведетъ въ исполненіе приговоръ, не утвержденный помѣщикомъ.

§ 410. Всѣ сіи приговоры считаются не дѣйствительными, и виновные въ составленіи оныхъ подвергаются, смотря по винѣ, денежному взыску отъ 50 коп. до 1 руб. съ каждого лица, или лишенію права участвовать въ сходѣ; а въ случаяхъ важныхъ предаются помѣщикомъ уголовному суду.

§ 411. Неявившіеся на сходъ безъ уважительныхъ причинъ подвергаются тому же наказанію, какое опредѣлено въ вышеприведенномъ параграфѣ.

§ 412. За означенные въ предыдущихъ параграфахъ поступки и преступленія, должностныя лица подвергаются выговорамъ, арестамъ, удаленію отъ должности, а за злоупотребленія, лихоимство и иныя преступленія въ растратѣ и вредѣ, нанесенномъ общественному и помѣщичьему имуществу, сверхъ вознагражденія за убытки, предаются суду.

§ 413. Десятскіе въ упущеніяхъ по должности подвергаются исправительному наказанію по приговору Вотчиннаго Правленія.

§ 414. Полѣсовщики, если они будутъ обличены въ злоупотребленіяхъ по должности, а въ особенности въ отпускѣ на сторону помѣщичьяго лѣса, предаются уголовному суду и наказанію, за порубку казенныхъ лѣсовъ установленному; въ доказанныхъ преступленіяхъ, годные наказываются отдачею въ военную службу безъ очереди, а неспособные передаются въ распоряженіе правительства для переселенія въ отдаленныя губерніи. Участвовавшіе съ ними въ вышеозначенномъ подвергаются тому же наказанію. Независимо отъ сего виновные обязаны вознаградить, на основаніи законовъ о самовольной порубкѣ и расхищеніи лѣсовъ, всѣ убытки помѣщика.

#### § Обязанностяхъ сборщика податей.

§ 415. Сборщикъ податей избирается изъ выборныхъ.

§ 416. Сборщику воспрещается взимать съ крестьянъ его сельскаго общества какіе-либо другіе денежные сборы, кромѣ законныхъ платежей, записанныхъ въ податную тетрадь, или сверхъ количества, въ ней означеннаго, подъ опасеніемъ уголовного суда.

§ 417. Сборщикъ прилагаетъ неусыпное стараніе, чтобъ каждый крестьянинъ внесъ бездоимочно слѣдующій съ него платежъ, за первую половину года къ 1-му марта текущаго, а за вторую къ 1-му января, къ чему и понуждаетъ его неослабно благовременными и настоятельными напоминаніями, не ожидая окончанія платежныхъ полугодичныхъ сроковъ. Напоминанія сіи могутъ имѣть мѣсто и въ лѣтнее рабочее время, если сборщику, бурми-стру или старостѣ извѣстно, что плательщикъ имѣетъ способъ къ платежу.

§ 418. Каждая уплата означается цифрами или знаками на биркахъ.

§ 419. Поступающіе платежи сборщикъ зачитаетъ сперва въ сборъ на мірскіе расходы, потомъ въ общественный сборъ, на обезпеченіе продовольствія, и въ земскій сборъ, какъ-то: на общія земскія повинности, на содержаніе полиціи, на вспомогательный капиталъ и на временныя повинности и страхованіе строеній отъ пожаровъ; за симъ въ государственныя подати и наконецъ въ особыя взыскапія, на комъ они по окладному списку числятся; сборъ недоимокъ, въ окладномъ листѣ означенныхъ, слѣдуетъ сему же порядку.

§ 420. Сборщикъ хранитъ вносимыя къ нему отъ крестьянъ деньги въ томъ мѣстѣ и тѣмъ порядкомъ, какъ мірскимъ приговоромъ опредѣлено будетъ.

§ 421. Деньги, поступающія на мірскіе расходы, сборщикъ вноситъ въ Вотчинное Правленіе, а прочія въ Уѣздное Казначейство, не пропуская полугодичныхъ сроковъ, которые назначаются за первую половину съ начала января по 1-е марта, а за вторую съ октября по 1-е января; сверхъ сего дается 15-ти-дневная льгота, считая съ 1-го по 16-е марта и съ 1-го по 16-е января.

§ 422. Сборщикъ беретъ съ собою своего помощника, буде таковой есть, или другаго по указанію схода, или отправляется съ крестьянами, при случаѣ поѣздокъ ихъ въ городъ.

§ 423. По прибытіи въ городъ сборщикъ долженъ явиться немедленно и сдать собранныя имъ деньги Уѣздному Казначей, въ то же время получить отъ него узаконенную гербовую квитанцію въ пріемъ денегъ и расписаться въ казначейской книгѣ въ полученіи квитанціи, съ прописаніемъ и самой ея суммы. Если сборщикъ не грамотенъ, то вмѣсто его расписывается тотъ, кому онъ въ томъ вѣритъ.

§ 424. Если бы со стороны Уѣзднаго Казначейства сдѣланы были какія либо затрудненія въ пріемъ денегъ, то сборщикъ просить защиты Предводителя, если онъ имѣетъ пребываніе въ томъ городѣ; въ противномъ случаѣ обращается съ жалобою къ Уѣздному Стряпчему.

§ 425. Сборщикъ, получивъ квитанцію, по возвращеніи въ селеніе, представляетъ ее въ Вотчинное Правленіе.

§ 426. Сборщикъ въ первое собраніе схода по минованіи льготнаго срока, установленнаго для платежа податей за каждую половину года, и сверхъ того всякій разъ, когда сходъ потребуетъ, долженъ отдать оному, или бурмистру вмѣстѣ съ выборными отъ сельскаго общества, словесный отчетъ въ поступившихъ къ нему отъ крестьянъ денежныхъ сборахъ, съ объясненіемъ о неисправныхъ плательщикахъ и о взносѣ денегъ въ Уѣздное Казначейство и Вотчинное Правленіе, съ предъявленіемъ подлинныхъ квитанцій.

§ 427. Если крестьянинъ не внесетъ сполна денежнаго сбора, слѣдующаго съ него по податной тетради, за первую половину къ 1-му марта текущаго, а за вторую къ 1-му января Новаго года, то сборщикъ увѣдомляетъ о томъ немедленно бурмистра или старосту, для зависящихъ распоряженій.

§ 428. Если мѣрами побужденія со стороны сборщика и полицейскаго исправленія по приговору Вотчиннаго Правленія тѣхъ неплательщиковъ, которые дѣлаются несостоятельными отъ лѣности и мотовства, недоимка не будетъ тотчасъ взыскана, то сборщикъ, съ содѣйствіемъ старосты, долженъ непрерывно побуждать неплательщиковъ ко взносу недоимки, хотя частями, въ продолженіи льготнаго времени, а именно: за первую половину съ 1-го марта по 1-е мая текущаго, а за вторую съ 1-го по 16-е января Новаго года.

§ 429. Если, несмотря на сіе понужденіе, неплательщикъ къ истеченію льготнаго срока не внесетъ недоимки, то сборщикъ доноситъ о томъ бурмистру или старостѣ для предложенія сельскому сходу о принятіи мѣръ ко взысканію съ неплательщика недоимки.

§ 430. На сборщиковъ податей возлагается наблюденіе за отправленіемъ крестьянами подводной повинности. При отправленіи этой повинности крестьяне получаютъ отъ кого слѣдуетъ квитанціи, которыя, по возвращеніи въ селеніе, представляютъ сборщику податей. По симъ квитанціямъ въ послѣдствіи производится общая по уѣзду повѣрка о числѣ отбытыхъ каждымъ селеніемъ подводъ.

#### **О обязанностяхъ смотрителя сельскаго запаснаго хлѣбнаго магазина.**

§ 431. Смотритель сельскаго запаснаго магазина избирается изъ выборныхъ.

§ 432. Смотритель печется о поддержаніи строеній магазина починками и исправленіями и объ устройствѣ въ немъ мѣрныхъ закромовъ. Для производства потребныхъ при томъ работъ наряжаются крестьяне по распоряженію бурмиистра или старосты, съ дозволенія помѣщика.

§ 433. Смотритель магазина снабжается магазинною книгою для счетоводства по части хлѣбнаго сбора, съ бланками платежныхъ таблицъ, для раздачи хозяевамъ, съ показаніемъ количества хлѣба, слѣдующаго съ cadaго изъ нихъ ежегодно ко взносу въ магазинъ.

§ 434. По полученіи книги и таблицъ смотритель магазина обязанъ: а) для начатія надлежащимъ порядкомъ книги, когда она въ первый разъ будетъ прислана къ нему, привести въ точную ясность наличный хлѣбъ по магазину и недоимки прошлыхъ лѣтъ, ожидаемыя съ cadaго хозяина, для чего и сдѣлать съ каждымъ изъ хозяевъ расчетъ по существующимъ прежнимъ книгамъ, запискамъ или биркамъ; б) составить окладной листъ количеству хлѣба, которое слѣдуетъ со всѣхъ хозяевъ и съ cadaго изъ нихъ порознь ко взносу по текущему окладу; в) вписать сію раскладку, равно и прочее количество хлѣба, слѣдующаго съ хозяина на тотъ годъ въ счетъ недоимокъ и въ платежъ ссуды, въ его таблицу и выдать ему оную по принадлежности; г) вывести

наличность въ магазинѣ хлѣба къ тому году, на который дана книга, и записать сію наличность, равно какъ и количество хлѣба, ожидаемаго въ платежъ недоимокъ, съ подведеніемъ итога во вторую часть магазинной книги.

§ 435. Смотритель принимаетъ въ магазинъ отъ каждаго хозяина то самое количество хлѣба, которое съ него слѣдуетъ по таблицѣ, отнюдь не требуя ничего излишняго и не дѣлая никакихъ притѣсненій и вымогательствъ, подъ опасеніемъ уголовного суда.

§ 436. Для взноса отъ хозяевъ хлѣбнаго сбора въ магазинъ, опредѣляется время отъ окончанія жатвы до 1-го января слѣдующаго года. Въ теченіи сего платежнаго срока, смотритель производитъ пріемъ отъ хозяевъ хлѣба еженедѣльно два раза, въ дни, которые назначены имъ ежегодно, съ утвержденіемъ вотчиннаго бурмистра или старосты, и о которыхъ объявляется всѣмъ хозяевамъ.

§ 437. Смотритель наблюдаетъ, чтобы хозяева внесли въ магазинъ къ сроку, назначенному въ предыдущемъ параграфѣ, все количество хлѣбнаго сбора, слѣдующее съ нихъ по платежнымъ таблицамъ, къ чему, въ случаѣ неисправности, побуждаетъ ихъ чрезъ вотчиннаго старосту, увѣдомляя о недоимкахъ помѣщика, для принятія мѣръ ко взысканію оныхъ.

§ 438. Смотритель принимаетъ хлѣбъ въ магазинъ зерномъ и на узаконенную мѣру.

§ 439. Вносимый крестьянами въ магазинъ хлѣбъ смотритель записываетъ во 2-ю часть магазинной книги и въ таблицахъ хозяевъ, которымъ предоставляется повѣрять самимъ, или чрезъ знакомыхъ, вѣрность записки, и не запрещается сверхъ того вести сему хлѣбу счетъ по биркамъ.

§ 440. Смотритель обязанъ сохранять въ цѣлости хлѣбные запасы, поступившіе въ магазинъ, содержать ихъ за ключемъ и имѣть оный при себѣ.

§ 441. Для сбереженія запаснаго хлѣба отъ поврежденія, смотритель перемѣняетъ его ежегодно на другой, свѣжій, принадлежащій крестьянамъ его вѣдомства. Еслибы они добровольно не

представили хлѣба для сей перемѣны, то смотритель побуждаетъ ихъ къ тому чрезъ сельскаго старосту. Впрочемъ въ мѣстахъ, гдѣ въ магазинѣ поступаетъ хлѣбъ овинный, дозволяется озимую рожь пѣременять въ теченіи двухъ лѣтъ.

§ 442. Смотритель выдаетъ крестьянамъ въ ссуду хлѣбъ не иначе, какъ съ разрѣшенія Вотчиннаго Правленія.

§ 443. Выданный въ ссуду хлѣбъ смотритель записываетъ въ третьей части магазинной книги, гдѣ получающій и долженъ росписаться въ принятіи изъ магазина хлѣба.

§ 444. По истеченіи года, смотритель сводитъ шнуровую книгу магазина, выводя итоги, количествомъ хлѣба: 1) розданнаго въ ссуду; 2) дѣйствительно поступившаго въ магазинъ; 3) состоявшаго на приходѣ; 4) состоявшаго на лицо за выдачею въ ссуду; 5) оставшагося въ недоимкѣ къ слѣдующему году.

§ 445. Сведя на семь основаніи книгу, смотритель подписываетъ оную и, перенеся въ новую книгу въ подлежащія графы, сколько въ магазинѣ хлѣба на лицо и сколько ожидается, точно такъ, какъ выше сказано, хранить старую книгу тщательно въ магазинѣ.

§ 446. Въ то же время смотритель магазина дѣлаетъ расчетъ съ каждымъ хозяиномъ по его таблицѣ, и вноситъ въ новую таблицу недоимку, оставшуюся на немъ къ 1-му января, количество хлѣба, слѣдующее съ него къ взносу на тотъ годъ по текущему окладу и въ счетъ ссуды, и вручаетъ ему двѣ таблицы, какъ старую, такъ и новую.

§ 447. Окончивъ на семь основаніи сводъ прежней книги, начало новой и выдачу таблицъ, смотритель обязанъ подать къ 1-му марта Вотчинному Правленію въ двухъ экземплярахъ вѣдомость по магазину, на основаніи установленной формы.

§ 448. Все вышеизъясненное счетоводство и составленіе вѣдомостей производится самимъ смотрителемъ, если онъ грамотенъ, въ противномъ случаѣ обязанность сія возлагается на вотчиннаго писаря.

§ 449. Вѣдомости подписываются смотрителемъ, а если онъ не грамотенъ, то составля-

шимъ ихъ вотчиннымъ писаремъ; смотритель ставить на ней свой штемпель.

### О десятичныхъ.

§ 450. Десятскіе избираются изъ затыглыхъ крестьянъ и отправляютъ свои обязанности по распоряженію и приказанію бурмистра или старосты.

## ГЛАВА IX.

### ПРАВА И ОТНОШЕНІЯ ПОМѢЩИКОВЪ.

Права и отношеніе къ обществу.

§ 451. Помѣщикъ есть начальникъ своего помѣстья, а посему все, какъ водворенныя въ его помѣстьяхъ крестьяне и дворовые люди, такъ и проживающіе временно въ ономъ, по найму, въ услугахъ, работахъ, или по другимъ какимъ-либо занятіямъ, подчиняются его главному начальству и исполняютъ все законныя его требованія.

§ 452. Помѣщикъ, имѣя вотчинно-полицейскую власть, во всехъ случаяхъ, когда сіе признается необходимымъ, есть: 1) блюститель спокойствія и порядка въ своемъ помѣстьи; 2) попечитель о благосостояніи крестьянъ и дворовыхъ людей; 3) защитникъ ихъ отъ обидъ, притѣсненій и отъ всякихъ незаконныхъ съ нихъ требованій; 4) ходатай и представитель предъ правительствомъ о крестьянскихъ нуждахъ и пользахъ; 5) ближайшій крестьянъ и дворовыхъ людей и вообще живущихъ въ его помѣстьяхъ мировой судья; съ чѣмъ вмѣстѣ ему присвоивается право находиться при слѣдствіяхъ и допросахъ крестьянъ и дворовыхъ людей его помѣстья и давать по онымъ свои мнѣнія.

§ 453. Помѣщикъ признается лицомъ, уполномоченнымъ властью, законами установленною. Всякое законное его требованіе исполняется съ должнымъ уваженіемъ и повиновеніемъ. Неповиновеніе ему наказываются, на основаніи Уложенія о Наказаніяхъ, за неповиновеніе къ установленнымъ властямъ.

§ 454. Помѣщикъ свою вотчинно-полицейскую власть можетъ передать постороннему лицу, по довѣренности, законно засвидѣтельствованной, а одному изъ крестьянъ или дворовыхъ людей своего помѣстья, — приказомъ за своимъ подписомъ.

§ 455. Вотчинная полиція освобождается въ своихъ служебныхъ сношеніяхъ отъ употребленія гербовой бумаги и платежа вѣсовыхъ денегъ по почтѣ.

*Примѣчаніе 1.* Конверты, отправляемые по дѣламъ означенныхъ сношеній, для видимости почтовыхъ начальствъ, печатаются печатами Вотчиннаго Правленія.

*Примѣчаніе 2.* За употребленіе вотчинной печати въ частной перепискѣ чрезъ почту, виновные подвергаются ответственности по закону.

По сельскому благоустройству и порядку.

§ 456. Помѣщикъ, какъ высшая вотчинная полиція въ помѣстьи, охраняя въ ономъ благоустройство, благочиніе, спокойствіе и порядокъ, наблюдаетъ за дѣйствіями по симъ предметамъ Вотчиннаго Правленія и сельскихъ начальствъ.

§ 457. Помѣщикъ имѣетъ право нерадивыхъ и порочныхъ крестьянъ и дворовыхъ людей отсылать къ наказанію въ Вотчинное Правленіе или въ Земскую Полицію.

§ 458. Крестьяне и дворовые, не повиновающіеся распоряженіямъ помѣщика, когда не могутъ быть приведены къ послушанію мѣрами взысканія, опредѣленными въ главѣ VIII, или когда совершенныя ими преступленія подлежатъ наказаніямъ, превосходящимъ власть Вотчиннаго Правленія, то онъ распоряжается взятіемъ виновныхъ подъ стражу и отсылкою ихъ въ Земскую Полицію, для поступленія по законамъ.

§ 459. Если вышеозначенныя мѣры не подѣйствуютъ, и послѣ трехъ разъ наказанія крестьянинъ или дворовый не исправится, то помѣщикъ имѣетъ право неисправимыхъ сдавать въ рекруты или отдавать въ распоряженіе правительства, для переселенія въ отдаленныя губерніи.

§ 460. Дворовые люди и крестьяне за грубость, буйство, безчинство противъ помѣщика или его семейства, подвергаются, по усмотрѣнію помѣщика, отдачѣ въ рекруты или въ распоряженіе правительства для переселенія въ отдаленныя губерніи.

§ 461. Вотчинная полиція имѣетъ право сдѣлать распоряженіе о взятіи подъ стражу всякаго нарушителя общественнаго спокойствія и порядка, въ границахъ своего помѣстья, не смотря на лицо и должность имъ занимаемую. Она задерживаетъ всякихъ преступниковъ и, въ случаѣ надобности, отсылаетъ ихъ въ Земскую Полицію, для поступленія съ ними по законамъ.



§ 462. Вотчинная полиція удаляетъ отъ исполненія должности бурмистровъ или старость, выборныхъ, сборщиковъ податей, магазинныхъ смотрителей и другихъ должностныхъ въ помѣстьи лицъ, за дурное поведеніе или небрежное исполненіе обязанностей, назначая на мѣста ихъ другихъ, на основаніи VIII главы, а въ важныхъ проступкахъ передаетъ ихъ суду.

§ 463. Распоряженія Правительства относительно крестьянскихъ обществъ, присылаемыя въ вотчинную полицію, передаются въ Вотчинное Правленіе для исполненія.

§ 464. Помѣщикъ, по своему усмотрѣнію, разрѣшаетъ или самъ назначаетъ сельскій сходъ, утверждаетъ или отмѣняетъ его приговоры, и приговоръ Вотчиннаго Правленія.

§ 465. Помѣщики заботятся по возможности о распространеніи въ своемъ помѣстьи грамотности, домашнихъ полезныхъ ремеслъ, о введеніи лучшихъ и болѣе выгодныхъ способовъ воздѣлыванія полей и вообще крестьянскаго сельскаго хозяйства.

§ 466. Помѣщики принимаютъ и разсматриваютъ жалобы крестьянъ и дворовыхъ людей на Вотчинное Правленіе и сельскія начальства.

§ 467. Помѣщикъ, какъ мировой судья, заботится о прекращеніи всѣхъ взаимныхъ споровъ и жалобъ между крестьянами и дворовыми людьми, а также въ спорахъ и жалобахъ ихъ съ посторонними лицами; но еслибы прекращенія дѣла миромъ не послѣдовало, то онъ или отсылаетъ ихъ въ Вотчинное Правленіе или на сходъ, и утверждаетъ или отмѣняетъ состоявшіеся по симъ предметамъ приговоры схода или Вотчиннаго Правленія, а постороннихъ отсылаетъ къ ихъ вѣдомству.

§ 468. Помѣщикъ, какъ вотчинная полиція, разсматриваетъ и утверждаетъ или уничтожаетъ приговоры крестьянскаго схода о повинностяхъ вообще, а въ особенности, если замѣтитъ неправильное опредѣленіе рекрутской очереди, или потворство крестьянамъ, долженствующимъ, по дурному поведенію или по чему-либо другому, поступить безъ очереди въ рекруты или къ переселенію за дурное поведеніе въ отдаленныя губерніи.

§ 469. Вообще помѣщикъ наблюдаетъ, чтобы всѣ повинности были отправляемы, на основаніи

По разбору взаимныхъ жалобъ и споровъ.

По отправленію крестьянами повинностей.

сего Положенія и существующихъ законовъ, а въ случаѣ отклоненія отъ оныхъ побуждаетъ сельскія начальства сдѣлать надлежащія по сему предмету распоряженія.

По надзору за правильнымъ употребленіемъ общественныхъ капиталовъ, денежныхъ и вещественныхъ.

§ 470. Помѣщикъ имѣетъ право повѣрять употребленіе общественныхъ денежныхъ суммъ и имущества, какъ-то: магазиннаго хлѣба и проч. Въ случаѣ какихъ-либо безпорядковъ или незаконныхъ растратъ, дѣлаетъ надлежащее распоряженіе.

## ГЛАВА X.

### ПОРЯДОКЪ И СПОСОБЫ ИСПОЛНЕНІЯ НОВАГО ПОЛОЖЕНІЯ.

Порядокъ исполненія по каждому имѣнію.

§ 471. По полученіи Высочайше утвержденного Положенія, вновь открытое присутствіе Комитета опредѣляетъ порядокъ исполненія и составленія частныхъ актовъ. Составленные по симъ предметамъ правила, Комитетъ препровождаетъ, чрезъ уѣздныхъ предводителей, къ помѣщикамъ, съ приложеніемъ экземпляра Высочайше утвержденного положенія.

Обязанность каждаго помѣщика составить для своего имѣнія акты и проч.

§ 472. По полученіи вышеозначенныхъ правилъ и положенія, помѣщикъ составляетъ надлежащій актъ своему помѣстью.

Составленіе для подобныхъ актовъ общей формы.

§ 473. Форма акта, опредѣляющаго подробности перехода крестьянъ изъ крѣпостнаго состоянія въ срочно-обязанные, на точномъ основаніи Положенія, имѣетъ быть слѣдующая:

Лѣта тысяча восемьсотъ

дня.

Я нижеподписавшійся (чинъ, имя, отчество и фамилія), на основаніи Высочайше утвержденного положенія объ улучшеніи быта крестьянъ Тульской губерніи 18 года \_\_\_\_\_ дня, составилъ сей актъ для точнаго опредѣленія устройства водворенныхъ въ моемъ помѣстьи крестьянъ и дворовыхъ людей.

1. Въ помѣстьи моемъ такомъ-то (прописать названіе селенія или нѣсколькихъ селеній), находящемся Тульской губерніи \_\_\_\_\_ уѣзда числится по \_\_\_\_\_ ревизіи крестьянъ мужескаго пола 000, женскаго 000, дворовыхъ мужескаго пола 00, женскаго 00; состоитъ крестьянскихъ усадебныхъ осѣдлостей 000, крестьянскихъ тяголь 00.

2. Крестьяне моего помѣстья такого-то имѣютъ составить отдѣльное сельское общество (крестьяне моихъ такихъ-то помѣстій имѣютъ составить въ совокупности сельское общество, или крестьяне такихъ-то моихъ помѣстій, по взаимному нашему согласію, съ помѣщикомъ такимъ-то, съ крестьянами его такихъ-то помѣстій, соединяются въ одно общество, на такихъ-то между нами условіяхъ).

3. Усадебныя осѣдлости крестьянскихъ семействъ, на основаніи Положенія, оцѣниваются мною нижеслѣдующимъ образомъ: 1) Ивана Бардина строенія такія-то и въ такомъ-то видѣ (прописать по именному семейства и подробно какія именно строенія и въ какомъ состояніи, ветхія или новыя) оцѣняю въ 000 руб. 00 к., а землю, опредѣляемую мною подъ усадебную осѣдлость семейства Бардина, которая мѣрою 000 сажень въ столько-то пудовъ ржи, или оцѣнку усадебныхъ осѣдлостей, предполагаемыхъ мною къ переселенію на новыя мѣста, опредѣляю слѣдующимъ образомъ (прописать по-семейно, какъ въ предыдущемъ сказано).

4. Строенія (фабричныя и т. п) оставляю въ своемъ распоряженіи, (такія-то) принадлежащія къ земледѣльческому быту, назначаю перенести на усадебную осѣдлость или уничтожить.

5. Улицы, проулки, опредѣляю въ такомъ-то видѣ (опредѣливъ ихъ ширину, или пространство, занимаемое ими, по-саженно). Выгонныя мѣста такія-то отдаю въ пользованіе крестьянъ за такія-то повинности, или оныхъ не отвожу въ пользованіе крестьянъ.

6. Подъ тягловые полевые участки отвожу въ такихъ-то мѣстахъ столько-то десятинъ (указать мѣста названіемъ урочищъ или чѣмъ-либо другимъ). Разверстка оныхъ по тягловымъ участкамъ произведена мною или поручена самимъ тягловымъ.

7. Даруя крестьянскимъ семействамъ, находившимся въ моемъ владѣніи, крестьянское движимое имущество, я составилъ оному подворную опись, при семъ прилагаемую.

8. Крестьяне состоятъ мнѣ должны, такіе-то столько (прописать всѣхъ по-имянно). Уплату сихъ долговъ назначаю въ такіе-то сроки, а въ случаѣ неуплаты имѣетъ быть съ ними поступлено на основаніи Положенія.

9. Обученные попеченіемъ моимъ мастерствамъ и должностямъ изъ крестьянъ суть такіе-то (прописать ихъ имена).

10 Засимъ помѣщикъ излагаетъ все, что на основаніи Положенія признаетъ необходимымъ для устройства своего помѣстья во весь періодъ срочно-обязаннаго положенія (указать въ актѣ, на примѣръ: такъ какъ земли моего помѣстья находятся въ чрезполосномъ владѣніи, то по размежеваніи оныхъ предоставляю себѣ право, на случай надобности, крестьянскія пахотныя угодья замѣнить другими).

11 Во всемъ прочемъ, непоименованномъ въ актѣ, имѣю руководствоваться Высочайше утвержденнымъ положеніемъ.

(Подпись помѣщика или его повѣреннаго).

*Примѣчаніе.* Актъ пишется на простой бумагѣ.

Подпись сего акта помѣщикомъ.

§ 474. Составленный по вышеприведенной формѣ и согласно съ Высочайше утвержденнымъ Положеніемъ актъ подписывается помѣщикомъ или его повѣреннымъ.

Повѣрка на мѣстѣ сдѣланнаго помѣщикомъ акта членомъ губернскаго Комитета.

§ 475. Членъ Комитета повѣряетъ на мѣстѣ актъ, составленный помѣщикомъ или его повѣреннымъ въ присутствіи ихъ, и въ случаѣ, если признаетъ оный удовлетворительнымъ, изъясняетъ сіе при подписи; въ противномъ же случаѣ членъ Комитета обязанъ, изъяснивъ письменно причины своего несогласія къ утвержденію составленнаго акта, и принявъ письменное же объясненіе помѣщика или его повѣреннаго по сему предмету, представить оный въ Комитетъ.

§ 476. Помѣщики вызываются къ составленію и повѣркѣ актовъ повѣстками членовъ Комитета, чрезъ уѣздныхъ Предводителей Дворянства или узаконенныя публикаціи. Если они не явятся или не пришлютъ повѣренныхъ въ опредѣленный срокъ, то члены Комитета обязываются составить актъ помѣстью сами.

§ 477. Къ акту прилагается точная копія за подписью помѣщика и съ удостовѣреніемъ въ точности съ подлиннымъ, членомъ Комитета. Въ полученіи акта и копіи помѣщику выдается квитанція.

§ 478. Членъ Комитета о ходѣ своихъ дѣйствій по повѣркѣ актовъ увѣдомляетъ губернскаго Предводителя Дворянства каждомѣсячно.

Разсмотрѣніе и утвержденіе въ губернскомъ Комитетѣ.

§ 479. По составленіи актовъ Губернскій Предводитель созываетъ членовъ Комитета для разсмотрѣнія и утвержденія оныхъ въ томъ порядкѣ, какой Комитетомъ будетъ опредѣленъ.

§ 480. Помѣщику предоставляется право самому или чрезъ повѣреннаго находиться при разсмотрѣніи составленнаго имъ акта и объяснять причины, руководившія его при составленіи онаго. При семъ: 1) если Комитетъ признаетъ, что актъ составленъ согласно съ Положеніемъ и членъ Комитета, повѣрявшій оный, признаетъ его удовлетворительнымъ, — актъ утверждается; 2) если же Комитетъ найдетъ необходимымъ, по несогласію акта съ Положеніемъ или по предъявленію повѣрявшаго члена подвергнуть оный измѣненію, то предлагаетъ сдѣлать сіе помѣщику или его повѣренному; 3) въ случаѣ, если членъ, повѣрявшій актъ, признаетъ его неудовлетворительнымъ и измѣненія, сдѣланныя въ ономъ, по предложенію Комитета помѣщикомъ, не разрѣшаютъ возникшаго несогласія, Комитетъ назначаетъ изъ среды своей двухъ членовъ для повѣрки такого акта, на мѣстѣ; 4) по разсмотрѣніи мнѣнія упомянутыхъ членовъ, Комитетъ рѣшаетъ дѣло окончательно.

Объявленіе его и приведеніе въ исполненіе самимъ помѣщикомъ.

§ 481. По утвержденіи, актъ выдается помѣщику, который, объявивъ его крестьянамъ, водвореннымъ въ его помѣстьи, самъ, или чрезъ его повѣреннаго, приводитъ въ исполненіе на началахъ, указанныхъ Положеніемъ и согласно составленному имъ и утвержденному Комитетомъ акту.

Содѣйствія въ необходимыхъ случаяхъ мѣстной полиціи и уѣздныхъ присутствій.

§ 482. При введеніи въ исполненіе положенія, помѣщикъ, въ случаяхъ необходимыхъ, требуетъ содѣйствія полиціи и уѣздныхъ присутствій, которыя обязываются къ законному и немедленному удовлетворенію помѣщика.

Крайній срокъ для приведенія въ дѣйствіе вышеозначеннаго, по всей губерніи.

§ 483. Крайній срокъ для приведенія въ дѣйствіе сего положенія по всей губерніи, опредѣляется, по утвержденіи помѣщичьихъ актовъ, двухъ-годичный. Но помѣщику предоставляется право въ теченіи сего времени, по своему усмотрѣнію, вводитъ оное постепенно

Строгое сохраненіе существующаго порядка, по каждому имѣнію до перехода его въ срочно обязанное положеніе.

§ 484. До устройства въ каждомъ помѣстьи новаго порядка, на основаніи сего Положенія, крестьяне обязаны пребывать къ своему помѣщику въ должномъ повиновеніи, по существовавшему и прежде заведенному въ каждомъ имѣніи порядку. Губернское начальство и Земская Полиція имѣютъ за симъ неослабный надзоръ и по полученіи отъ помѣщика или Уѣзднаго Предводителя увѣдомленія о нарушеніи порядка въ какомъ-либо помѣстьи, принимаютъ всѣ зависящія отъ нихъ мѣры къ восстановленію нарушеннаго порядка.

Подлинный подписали: Председатель *Николай Крюковъ*. Членъ Комитета по Тульскому уѣзду *Дмитрій Коптевъ*. Членъ Комитета по Тульскому уѣзду *Павелъ Воейковъ*. За члена отъ Тульскаго уѣзда кандидатъ *Сурменевъ*. Членъ Комитета отъ Одоевскаго уѣзда *Татариновъ*. За члена отъ Одоевскаго уѣзда кандидатъ *Ф. Арбузовъ*. Членъ Комитета по Крапивенскому уѣзду *Алексій Кулешовъ*. Членъ Комитета по Крапивенскому уѣзду *Гавриилъ Голиковъ*. Членъ по Чернскому уѣзду Тульскій Губернскій Предводитель Дворянства *Василій Мининъ*. Членъ по Чернскому уѣзду Чернскій Уѣздный Предводитель Дворянства *Павелъ Чижовъ*. Членъ Новосильскаго уѣзда *Василій Никитинъ сынъ Кирьевъ*. Членъ Богородицкаго уѣзда *Андрей Ушаковъ*. За члена отъ Богородицкаго уѣзда *Романъ Ринкъ*. Членъ Ефремовскаго уѣзда *Петръ Игнатьевъ*. Членъ Комитета отъ Ефремовскаго уѣзда *Теодоръ Свѣчинъ*. За члена отъ Епифанскаго уѣзда *Дмитрій Хрущевъ*. Членъ Комитета по Веневскому уѣзду Коллежскій Совѣтникъ *Николай Марковъ*. Членъ Комитета отъ Каширскаго уѣзда *Игнатій Золотаревъ*. Членъ Комитета отъ Алексинскаго уѣзда Алексинскій Предводитель Дворянства Генераль-Майоръ *Дмитрій Бибиковъ*. Членъ Комитета отъ Алексинскаго уѣзда *Григорій Новосельскій*. Составляли члены Редакціонной Комисіи: *Павелъ Чижовъ, Дмитрій Коптевъ, Григорій Новосельскій, Василій Кирьевъ*. Скрѣпили три члена Редакціонной Комисіи: *Чижовъ, Коптевъ и Кирьевъ*.

**ОБЗОРЪ ОСНОВАНІЙ,**

**ПРИНЯТЫХЪ ПРИ СОСТАВЛЕНІИ ПРОЕКТА**

**ПОЛОЖЕНІЯ.**

---

GRAND OFFICIALS

MINUTES OF THE BOARD

OFFICE OF THE DIRECTOR

At a meeting of the Board of Directors held on the 15th day of April 1905, the following resolution was adopted: That the Board of Directors...

REPORT OF THE DIRECTOR

The Director has the honor to report to the Board of Directors for the year ending December 31, 1904. During the year...

MEMORANDUM

This memorandum is submitted to the Board of Directors for their consideration. It contains the report of the Director...

INDEX

CHAPTER I. GENERAL INFORMATION. 1. The Board of Directors. 2. The Officers and Employees. 3. The Finances. 4. The Buildings. 5. The Library. 6. The Collections. 7. The Publications. 8. The Exhibits. 9. The Miscellaneous.



ОБЗОРЪ ОСНОВАНІЙ,  
ПРИНЯТЫХЪ ПРИ СОСТАВЛЕНІИ ПРОЕКТА  
ПОЛОЖЕНІЯ.

—

Тульскій Дворянскій Комитетъ по крестьянскому дѣлу принялъ въ основаніе своихъ работъ начала, указанныя Высочайшимъ Рескриптомъ. Въ развитіи этихъ началъ, не вдавался въ произвольныя толкованія, а въ приложеніи къ дѣлу, старался объяснять ихъ законоположеніями, основываясь на томъ, что Высочайшій Рескриптъ есть законъ (51. ст. Тома 1); и что при встрѣчающихся затрудненіяхъ въ избраніи и приложеніи его къ разсматриваемому дѣлу, ст. 65-я Тома 1 разрѣшаетъ слѣдовать общему духу законодательства.

Къ такому направленію Комитетъ руководился Высочайше утвержденнымъ журналомъ Главнаго Комитета, отъ 26-го Октября 1858 года, въ которомъ постановлено: что всѣ дѣйствія Комитета не только не должны отступать отъ началъ и указаній Высочайше утвержденныхъ, но и вообще отъ духа государственныхъ узаконеній.

ГЛАВА I.

Приступая къ составленію 1-й главы, Комитетъ имѣлъ въ виду, что прекращеніе личнаго крѣпостнаго состоянія не уничтожаетъ правъ помѣщиковъ на повинности крестьянъ и что дарованіе крестьянамъ правъ податнаго сословія включаетъ въ себѣ понятіе, что, по истеченіи обязаннаго положенія, они не изъемяются отъ вліянія вотчинной администраціи и соединенныхъ съ нею обязанностей, а слѣдовательно и въ исполненіи оныхъ предъ помѣщиками, доколѣ будутъ оставаться водворенными въ ихъ помѣстьяхъ. — Съ прекращеніемъ личнаго крѣпостнаго состоянія и съ дарованіемъ крестьянамъ правъ податнаго, характеръ дворянскихъ имѣній, т. е. право владѣть населенными

помѣстями не измѣняется, слѣдовательно не нарушается одно изъ преимущественныхъ правъ дворянскаго сословія. Но въ видахъ изытія крестьянъ отъ произвольнаго ими распоряженія и для лучшаго устройства ихъ быта, Комитетъ призналъ полезнымъ прекращеніе личнаго крѣпостнаго состоянія тѣмъ болѣе, что прекращеніе онаго снимаетъ съ помѣщиковъ нареканія въ злоупотребленіяхъ власти, которую, при самыхъ справедливыхъ распоряженіяхъ помѣщиковъ въ существующемъ порядкѣ, безъ положительныхъ постановленій, отъ клеветы невозможно было защищать. Основываясь на вышеизложенномъ и имѣя въ виду послѣдствія прекращенія крѣпостнаго состоянія, составлена 1-я глава и часть второй.

## ГЛАВА II.

Сохранивъ право на обязательныя повинности крестьянъ, законно было признать за помѣщиками право освобождать ихъ отъ обязанностей. А какъ Тульскимъ Комитетомъ принято, что каждый членъ общества, безъ участія другихъ, отвѣтствуетъ предъ помѣщикомъ въ исправности отбыванія повинностей, то и право на увольненіе §§ 9, 10 предоставлено однимъ помѣщикамъ безъ согласія общества.

Переходя къ составленію правилъ § 13, крайняго срока обязанному положенію, Комитетъ рѣшительнаго срока постановить не могъ, по двумъ важнымъ причинамъ: во первыхъ, быть-можетъ Правительство, по своимъ высшимъ государственнымъ соображеніямъ, признаетъ необходимымъ продолжить срокъ положенія за 12-ть лѣтъ; во вторыхъ, потеря помѣщика на обязательныя повинности крестьянъ, могущая повести къ окончательному раззоренію сельскихъ хозяйствъ, а съ этимъ и средствъ къ существованію, взятая Правительствомъ во вниманіе и строго обдуманная, можетъ указать на необходимость продолженія срочно-обязаннаго положенія.

Условія, опредѣленныя II пунктомъ § 13, основаны на ст. 637, 684, 685, 689, 1-й части Тома X и другихъ узаконеніяхъ о временномъ пользованіи и владѣніи чужимъ имуществомъ.

Назначеніе опредѣленнаго времени въ году для выхода крестьянъ изъ помѣстья, а равно предувѣдомленіе за годъ о времени выхода, даетъ помѣщикамъ возможность заблаговременно распорядиться пріисканіемъ на мѣста убылыхъ тяголъ

другихъ лицъ. Дозволеніе оставлять крестьянамъ помѣстье лишь въ мартѣ мѣсяцѣ основано на томъ, что къ этому мѣсяцу оканчиваются работы сельскаго хозяйственнаго года.

### ГЛАВА III.

При подтвержденіи правъ собственности на всю землю за помѣщиками, принять въ основаніе:

Высочайшій Рескриптъ, а въ правѣ распоряженія собственностію — законы государства; на сихъ указаніяхъ составлены §§ 15, 16, 17, 18, 19, 20, 21, 22, 23, 25.

Постановленіе § 24, включая въ себѣ право продавать земли, не принадлежащія къ надѣлу крестьянъ, и какъ бы составляющія понятіе о ненаселенныхъ земляхъ, лицамъ всякаго званія, основано на томъ, что право распоряженія полною собственностію по ст. 420-й 1-й части Тома X не стѣсняется ограниченіями при отчужденіи.

### ГЛАВА IV.

Усадебныя осѣдлости крестьянъ въ помѣстьяхъ, включая въ себѣ землю и строенія, до сего времени составляли принадлежность помѣстья, были собственностію помѣщика, что ясно указываетъ ст. 1138 Т. IX; почему, руководствуясь правиломъ о неприкосновенности правъ собственности, и при томъ имѣя въ виду Высочайшій Рескриптъ, коимъ указано оставить крестьянамъ ихъ усадебныя осѣдлости, которыя они пріобрѣтаютъ въ собственностію посредствомъ выкупа, — Комитетъ сохранилъ помѣщикамъ право собственности на всю землю и въ тоже время предоставилъ крестьянамъ пріобрѣсти въ собственностію усадебную осѣдлость, подъ условіемъ, не нарушающимъ правъ помѣщичьихъ.

Основаніемъ къ опредѣленію усадебной осѣдлости въ § 26 служило объясненіе, помѣщенное въ циркулярѣ Г. Министра Внутреннихъ Дѣлъ 1858 года № 41.

§ 27 основанъ на 439 ст. Т. XII Устава Строительнаго, въ которой количество земли подъ усадьбу указано въ 840 сажень; но для того, чтобы не приводить безъ особой надобности подъ одну мѣру существующія усадебныя земли, § 28-мъ дозволяется оставить оныя въ существующемъ размѣрѣ. Во избѣжаніе могущихъ возникнуть споровъ о границахъ усадебной земли, § 29-мъ опредѣляется оныя разграничивать видимыми знаками.

Какъ благосостояніе государства и всѣхъ сослѣвій онаго зависитъ отъ достатка продовольствія, то въ видахъ обезпеченія онаго и въ предотвращеніе того, что многіе изъ крестьянъ, пользуясь одною осѣдлостію въ помѣстьи, не пожелаютъ заниматься земледѣліемъ, или, получивъ право пользоваться усадьбою безъ всякаго надзора, могутъ наносить вредъ помѣстью и произвольными дѣйствіями уцербъ собственности помѣщичьей, то § 30-мъ владѣніе усадьбою обусловливается обязанностями, опредѣленными положеніями.

Зависимость крестьянъ до сего времени подчиняла ихъ безусловнымъ повиновеніямъ помѣщику, то сей не желалъ безъ особыхъ причинъ измѣнять устройство крестьянскихъ усадебъ, которыя распространялись произвольно; но въ настоящее время для приведенія въ порядокъ строеній указаны § 30-й.

Причинами къ допущенію переселеній крестьянскихъ усадебъ были слѣдующія:

1) При новыхъ, не скоро могущихъ установиться отношеніяхъ помѣщиковъ къ крестьянамъ, близость ихъ усадебныхъ осѣдлостей къ помѣщичьимъ можетъ повести къ нескончаемымъ спорамъ и жалобамъ.

2) Предотвращеніе отъ пожарныхъ и другихъ многообразныхъ случаевъ. Имѣя въ виду вышесписанное и опредѣленное въ положеніи, допущено право помѣщику во время срочно-обязаннаго положенія переселять и перемѣщать усадебныя осѣдлости на земли, находящіяся въ томъ или смежномъ уѣздѣ, съ тѣмъ однакоже, чтобы помѣщикъ вознаграждалъ крестьянъ за траты при переселеніи каждой усадьбы тридцатью рублями; а за ново-отводимыя усадебныя мѣста уменьшалъ повинности на одну третью часть. Случаи и причины къ переселенію опредѣлены съ крайними осторожностію и ограниченіемъ въ §§ 31 и 33; а чтобъ мѣста, вновь отводимыя подъ поселеніе, были удобны, постановлены въ § 32 необходимыя условія. Но какъ существуютъ такого рода помѣстья, гдѣ средства крестьянъ къ продовольствію самихъ себя, по причинѣ густоты населенія или почему либо другому, не могутъ быть достаточны, то Комитетъ разрѣшилъ переселеніе крестьянъ въ другія губерніи съ условіемъ, предписаннымъ § 34-мъ. Конечно случаи переселенія будутъ рѣдки, но воспрещеніе оныхъ стѣснило бы совершенно помѣщичье и крестьянское хозяйства.

Переселеніе крестьянскихъ усадебъ на другія

въ томъ же имѣннѣ мѣста, допущено безъ согласія крестьянъ потому, что такая мѣра была бы чрезвычайно стѣснительна для помѣщиковъ и нарушила бы права собственности ихъ располагать землею на основаніи ст. 424 1-й части Тома X, право, подтвержденное Всемиловѣйшимъ Рескриптомъ.

Такъ какъ усадебныя осѣдлости отдаются не въ общинное пользованіе, а каждому крестьянскому семейству отдѣльно, то улицы и проулки къ усадьбамъ не причислены, о чемъ и заявлено въ § 39-мъ.

Выгоны § 38 въ пользованіе крестьянъ, основанное на обязательности для обѣихъ сторонъ, не отданы, потому что они не вездѣ существуютъ и что хозяйство тульскихъ крестьянъ до сего времени не имѣло въ нихъ необходимой нужды. Если же оставить ихъ въ обязанномъ пользованіи крестьянъ тамъ, гдѣ они существуютъ, то это значило бы нарушить справедливость къ нѣкоторымъ, потому только, что сіи имѣли отведенными выгонныя мѣста.

Комитетъ, признавая оставить по указанію Рескрипта крестьянамъ осѣдлость, заключающуюся въ жилыхъ избахъ крестьянъ и ихъ хозяйственныхъ строеніяхъ, какъ объяснено циркуляромъ Г. Министра Внутреннихъ Дѣлъ, 1858 года № 41, исключилъ изъ принадлежности къ усадебнымъ осѣдлостямъ (§§ 39, 40), на основаніи правъ собственности: фабрики, заводы, торговыя базарныя мѣста и проч., опредѣливъ, что крестьяне, желающіе ихъ имѣть, должны испрашивать на это особое дозволеніе помѣщика.

Во многихъ помѣстьяхъ есть пруды и озера съ цѣнною рыбою, то чтобы крестьяне самовольными дѣйствіями, при пользованіи водою для собственнаго и домашняго употребленія, не испортили воды и тѣмъ не нанесли бы убытковъ помѣщикамъ, постановленъ § 41.

Переходя къ оцѣнкѣ усадебныхъ осѣдлостей (§§ 42, 43), Комитетъ положительной стоимости строенію не опредѣлилъ на томъ основаніи, что разнообразіе оцѣнокъ оныхъ не могло представить общей цифры. Цифра 150 руб. принята какъ-бы низшимъ указателемъ стоимости. Цѣну строеніямъ, на основаніи ст. 577 и 578 1-й части Тома X, предоставлено опредѣлить самимъ помѣщикамъ.

При оцѣнкѣ усадебныхъ земель Комитетъ руководился слѣдующимъ вычисленіемъ:

Десятина земли подъ посѣвомъ ржи могла бы принести по самой меньшей мѣрѣ 12-ть копень, что дало бы зерна отъ 7 до 8 четвертей. Отчисливъ изъ оной половину на производство работы и вознагражденіе за трудъ, чистаго дохода будетъ отъ 3<sup>1</sup>/<sub>2</sub> до 4-хъ четвертей.

А какъ въ Сводѣ Удѣльныхъ Постановленій въ ст. 154 II части сказано: «поземельный доходъ съ одной десятины усадьбы равенъ въ земледѣльческихъ имѣніяхъ доходу съ 4 десятинъ, въ промышленныхъ съ восьми десятинъ ржи,» то, основываясь на этомъ, доходъ десятины усадебной земли въ земледѣльческихъ имѣніяхъ равняется отъ 14 до 16-ти четвертей, а въ промышленныхъ отъ 28 до 32-хъ, что составитъ дохода отъ 840 сажень земли, назначаемой подъ каждую усадьбу въ земледѣльческихъ имѣніяхъ, около 5-ти четвертей, а въ промышленныхъ около 10-ти четвертей.

Но въ видахъ улучшенія быта крестьянъ Комитетъ, уполномоченный дворянствомъ, созналъ возможнымъ сдѣлать пожертвованіе: имѣя въ виду, что приобрѣтеніе крестьянами усадебъ выкупомъ не нарушитъ права собственности помѣщика на землю, находящуюся подъ усадьбами, положилъ сдѣлать оцѣнку земли на много въ уменьшенномъ размѣрѣ, а именно: въ помѣстьяхъ земледѣльческихъ, вмѣсто слѣдуемыхъ 5-ти четвертей или 45-ти пудовъ, доходъ отъ каждой усадьбы опредѣлилъ въ 21 пудъ; въ помѣстьяхъ же промышленныхъ вмѣсто 10-ти четвертей или 90 пудъ — въ 25 пудовъ 20 фунтовъ; на такомъ основаніи установлены §§ 44, 45 и 46.

Предоставленіе крестьянамъ права выкупать усадебную осѣдность не въ полную собственность, но въ ограниченную условіями положенія, основано на слѣдующихъ доводахъ:

1) У казенныхъ крестьянъ нѣтъ полной подъ усадьбами поземельной собственности, отъ того власть вотчинной полиціи и администраціи не въ ихъ рукахъ. Управление и распоряженіе по благоустройству, хозяйству, благочинію и проч. принадлежитъ государству, по праву собственности на землю, чрезъ посредство властей, особо для сего установленныхъ. Но какъ только вотчинное право на землю не принадлежитъ государству, а лично крестьянамъ; то права административныя ограничиваются различіемъ, которое проистекаетъ отъ владѣнія крестьянами землею на правѣ вотчинномъ (ст. 3091-я Тома II); почему, чтобъ со-

хранить помѣщикамъ право вотчинной полиціи по указанію Высочайшаго Рескрипта, слѣдовало сохранить имъ вотчинное право и на усадебную землю; возможность осуществленія такой мысли и справедливость оной основывается на ст. 514 и 515 Тома X. Тогда помѣщики, не обращаясь въ служащихъ администраторовъ, по силѣ вотчиннаго владѣнія (ст. 420, 513 и 514 Тома X), будутъ имѣть законное вліяніе на населеніе ихъ помѣстій въ дѣлахъ благоустройства, безопасности, тишины и спокойствія, въ дѣлахъ касающихся промышленности, народнаго здравія, въ дѣлахъ повинности рекрутской (ст. 144 Тома IV) и земской, въ надзорѣ за общественнымъ хозяйствомъ и въ содѣйствіи къ исполненію законовъ.

2) Если допустить, что крестьяне съ выкупомъ усадебъ пріобрѣтутъ полное право собственности на усадебныя земли, то такое право крестьянъ не сохраняетъ за помѣщиками права собственности на всю землю, какъ указано въ Высочайшемъ Рескриптѣ.

3) Высочайше утвержденными началами указано: предоставить въ выкупъ крестьянамъ усадебную осѣдность въ томъ значеніи, какъ она объяснена въ правительственныхъ актахъ; но какъ назначеніе крестьянамъ въ выкупъ усадебной осѣдности предоставляется для одной цѣли, именно: единственно подъ усадебную осѣдность, т. е., подъ жилища крестьянскія строенія и огороды; то это назначеніе юридически указываетъ на понятіе обь ограниченной собственности, что еще болѣе подтверждается Высочайше утвержденною программой, которою продажа крестьянами усадебъ ограничена и дозволена лишь однимъ Членамъ сельскаго общества или помѣщикамъ.

Все это и 515 ст. Тома X дали Комитету истинное разъясненіе, что крестьяне, выкупивъ усадебную осѣдность, пріобрѣтаютъ ее въ ограниченную собственность. Постановивъ же покупку усадебныхъ земель безъ согласія помѣщиковъ въ безграничное распоряженіе и полную собственность, Комитетъ нарушилъ бы одно изъ самыхъ коренныхъ правъ государства, что на будущее время могло бы повести къ недовѣрію въ силу законовъ и въ защиту ими правъ собственности отъ насильственнаго отчужденія. На сихъ доводахъ основаны §§ 47, 48, 49, 50, 51, 52, 53, и проч.

Оцѣнка усадебныхъ земель произведена рожью по той причинѣ, что постоянное измѣненіе отно-

шенія цѣнности денегъ къ землѣ не даетъ возможности, принявъ за основаніе къ тому деньги, сдѣлать справедливой оцѣнки на продолжительное время.

## ГЛАВА V.

При составленіи пятой главы руководили слѣдующія соображенія:

### I. Относительно помѣщиковъ.

Сохранить помѣщикамъ дѣйствительно, а не номинально только, законныя права собственности на землю, подтвержденныя за ними Всемилоствѣйшимъ Рескриптомъ, и обезпечить имъ поземельные доходы, не ставя крестьянъ въ тоже время въ враждебное отношеніе къ помѣщикамъ.

### II. Относительно крестьянъ.

1) Предоставить отдѣльнымъ крестьянскимъ семействамъ наиболѣе возможную самостоятельность въ отношеніяхъ экономіи, потому что только подъ этимъ условіемъ вполнѣ развивается промышленная дѣятельность народа.

2) Отклонить круговую отвѣтственность крестьянъ въ повинностяхъ къ помѣщику, какъ мѣру въ высшей степени несправедливую и вредную; ибо допустивъ оную, исправные и радивые сверхъ своихъ повинностей обязаны бы были отбывать оныя еще за неисправныхъ и нерадивыхъ, а это можетъ отразиться вреднымъ образомъ на нравственность и благосостояніе народа.

3) Устранить въ видахъ справедливости и улучшения нравственности, гдѣ только это возможно, отвѣтственность крестьянъ личностію, при неисправности или несостоятельности кого-либо изъ нихъ, въ отбываніи господскихъ повинностей.

4) Положить основаніе добровольнымъ соглашеніямъ крестьянъ съ помѣщиками въ отношеніи сельскаго хозяйства.

Всѣ эти предположенія Комитетъ старался осуществить слѣдующимъ образомъ:

1) Посредствомъ надѣла крестьянъ землею въ такомъ размѣрѣ, который, удовлетворяя нуждамъ ихъ, оставлялъ бы имъ время для свободныхъ заработковъ. Три десятины пахотной земли на тягло въ трехъ поляхъ признаны рациональнымъ надѣломъ; такой надѣлъ существуетъ въ губерніи на дѣлѣ и крестьяне въ такихъ помѣстьяхъ живутъ безбѣдно.

2) Распоряженіе тягловыми участками сохранено за помѣщиками, какъ это было до сего времени, и не измѣняясь пріучить крестьянъ къ по-



натию о ненарушеніи права собственности помѣщика. Между тѣмъ помѣщикъ всегда справедли- вѣе распредѣлитъ поземельные участки между крестьянскими семействами, сообразно рабочимъ силамъ и средствамъ оныхъ; таковымъ посемей- нымъ распредѣленіямъ устраняется круговая от- вѣтственность крестьянъ въ повинностяхъ; а для отдѣльныхъ крестьянъ служитъ побужденіемъ къ исправному отбыванію повинностей подъ опаса- ніемъ, что въ противномъ случаѣ у него будетъ отобранъ тягловой участокъ и отданъ другому исправному крестьянину. Такая мѣра подѣйствуетъ благотвориѣ на крестьянъ, чѣмъ страхъ тѣ- леснаго наказанія и другихъ суровыхъ мѣръ, недостигающихъ по болшей части своего назна- ченія, но порождающихъ въ крестьянахъ лишь озлобленіе и упадокъ нравственнаго чувства.

## ГЛАВА VI.

### ОТДѢЛЕНІЕ I.

#### КАЗЕННЫЯ ПОВИННОСТИ.

При обезпеченіи казенныхъ повинностей жела- тельно было бы также, какъ и въ господскихъ, избѣжать круговой отвѣтственности крестьянъ, но какъ этотъ предметъ входитъ въ область админи- стративныхъ и государственныхъ соображеній; то Комитетъ можетъ въ отношеніи сего ограни- читься единственно заявленіемъ желанія.

Въ отправленіи подводной повинности Комитетъ полагаетъ особенно полезнымъ: чтобы при назна- ченіи подводъ давались въ каждое имѣніе отдѣль- ныя письменныя требованія, съ означеніемъ въ нихъ числа подводъ и разстоянія, на которое они требуются; а по отбытіи этой повинности выда- вались квитанціи, которыя могли бы служить для повѣрки по нимъ ежегодно правильности назна- ченія и взиманія означенной повинности, особенно обременительной для крестьянъ, безконтрольное отбываніе которой даетъ возможность требовать подводъ безъ всякаго на то законнаго права. За рекрутскою повинностію предоставлено помѣщи- камъ право наблюденія съ тою цѣлію, чтобы со- хранить при исполненіи сей важной повинности какъ можно болѣе справедливости къ отбываемымъ, и не дать возможности мірскому сходу неспра- ведливымъ приговоромъ присудить къ отдачѣ въ рекруты беззащитнаго сироту или бѣдняка, по своему положенію не имѣющаго никакого значенія

на сходѣ. Впрочемъ сохраненіе этого права на надзоръ за крестьянами опредѣляется ст. 144 Томъ IV.

## ОТДѢЛЕНІЕ II.

### ПОВИННОСТИ КЪ ПОМѢЩИКУ.

При сужденіяхъ о повинностяхъ крестьянъ къ помѣщику, Комитету предстояло:

1) Опредѣлить размѣръ повинностей соразмѣрно цѣнности земли тягловаго участка, цѣнности усадебъ и промысловыхъ выгодъ мѣстности.

2) Указать на способы отбыванія крестьянами повинностей и начертать правила самаго отбыванія ихъ.

3) Опредѣлить мѣры обезпеченія исправнаго отбыванія повинностей, и

4) Постановить правила о службѣ крестьянъ, обученныхъ попеченіемъ помѣщика для разныхъ ремеслъ и хозяйственныхъ должностей.

При разрѣшеніи этихъ вопросовъ, Комитетъ руководствовался слѣдующими соображеніями:

1) Цѣнность земли постепенно возрастаетъ, что особенно замѣтно при колебаніи курса денегъ, по этому назначить на неопредѣленное или по крайней мѣрѣ на долгое время постоянную денежную плату, за отдаваемую въ пользованіе крестьянъ землю, было бы несправедливо въ отношеніи къ помѣщикамъ; по этому опредѣлено взиманіе съ крестьянъ повинностей за каждую десятину надѣла опредѣленное количество ржи. Такъ какъ отношеніе средняго урожая къ количеству и качеству земли и отношеніе цѣнности ея по доходу къ средней цѣнѣ ржи постоянно соотвѣтственно и какъ крестьяне, въ большей части помѣщичьихъ имѣній, обрабатывали помѣщику число десятинъ земли равное ихъ тягловому надѣлу, или, что все равно, производили и для себя и для помѣщика равное количество хлѣба, и что во многихъ мѣстахъ тульской губерніи въ обычаѣ и непротивно выгодамъ крестьянъ нанимать даже запольную землю изъ половины урожая,—то, основываясь на этомъ, Комитетъ считалъ безобиднымъ и для помѣщиковъ и для крестьянъ назначить, съ каждой обсаваемой десятины тягловаго надѣла, въ пользу помѣщика количество хлѣба, равное половинѣ средняго урожая доброй земли, какая предполагается въ надѣлѣ крестьянъ. Соображая качества земли разныхъ уѣздовъ и средній урожай хлѣба, Комитетъ раздѣлилъ губернію на двѣ категоріи и опредѣлилъ въ каж-

дой изъ нихъ количество ржи, которое долженъ тягловой крестьянинъ уплачивать помѣщику съ трехъ десятинъ полеваго участка. Что касается усадебной земли, то повинность, отбываемая за нее крестьянскимъ семействомъ, опредѣлена въ главѣ IV.

2) Относительно способовъ отбыванія крестьянами повинностей, Комитетъ руководствовался словами Высочайшаго Рескрипта: «не нарушать существующаго нынѣ устройства помѣщичьихъ имѣній», и потому допустилъ всѣ роды повинностей, существующіе въ губерніи, каковы:

а) Оброкъ хлѣбомъ.

б) Урочная работа.

в) Обработка десятины за десятину, то есть обрабатываніе на помѣщика количества земли, равнаго крестьянскому надѣлу.

г) Обрабатываніе земли изъ половины произведеній.

д) Повинности смѣшанныя отчасти оброкомъ, отчасти работою; и наконецъ,

Предоставлена возможность замѣнять означенныя повинности денежными платежами въ количествѣ, опредѣленномъ добровольнымъ соглашеніемъ на извѣстный срокъ, и вмѣстѣ дается возможность приучаться крестьянамъ къ добровольнымъ соглашеніямъ.

Но, допуская разнообразіе повинностей, которыя, какъ выше объяснено, согласны между собою въ основномъ расчетѣ, Комитетъ опредѣлилъ съ точностію каждую изъ сихъ повинностей на практическихъ данныхъ и при соблюденіи обоюдныхъ выгодъ и справедливости.

Опредѣляя плату за урочную работу, Комитетъ не могъ также за работу крестьянъ назначить на продолжительное время однообразную денежную плату. Это было бы несправедливо въ отношеніи крестьянъ, потому что поденная плата годъ отъ году возвышается; но имѣя въ виду, что измѣненіе въ цѣнности земли и заработка зависитъ отъ измѣненія цѣны на хлѣбъ, Комитетъ назначилъ за рабочіе дни плату опредѣленнымъ количествомъ ржи и такимъ образомъ, согласивъ взаимные интересы помѣщиковъ и крестьянъ, устроилъ это дѣло справедливымъ для обѣихъ сторонъ.

3) При изысканіи мѣръ обезпеченія исправнаго отбыванія крестьянами повинностей къ помѣщику, за предоставленные въ пользованіе ихъ тягловые участки и усадебныя осѣдлости, Комитетъ руко-

водствовался причинами, изъясненными въ обзорѣ пятой главы, именно: возможности отстранить отвѣтственность крестьянъ личною въ дѣлахъ имущественныхъ, что неминуемо возвыситъ нравственность крестьянъ и поддержитъ въ добромъ согласіи отношенія ихъ къ помѣщикамъ.

4) Относительно службы крестьянъ, обученныхъ попеченіемъ помѣщиковъ разнымъ ремесламъ и должностямъ, Комитетъ раздѣлилъ сихъ крестьянъ на двѣ категоріи: а) людей, которые хотя и записаны въ крестьянахъ, но въ сущности суть дворовые, б) крестьянъ собственно; первыхъ Комитетъ полагалъ справедливымъ подчинить правиламъ, составленнымъ для дворовыхъ людей; вторыхъ же предположилъ оставить въ услуженіи помѣщиковъ на все время срочно-обязаннаго положенія за опредѣленное вознагражденіе.

Вообще при назначеніи повинностей имѣлось въ виду: доставить крестьянамъ значительное количество времени для постепеннаго развитія свободнаго труда и потому повинности крестьянъ, отбываемыхъ работами, не превышаютъ двухъ дней въ недѣлю, если сами они не захотятъ ихъ увеличить соразмѣрно увеличенію надѣла землею.

## ГЛАВА VII.

Составляя проектъ объ устройствѣ быта дворовыхъ людей, Комитетъ призналъ главнымъ основаніемъ слѣдующее:

Классъ дворовыхъ людей въ настоящемъ составѣ своемъ, т. е. всѣ дворовые какого-либо помѣстья, взятые совокупно съ престарѣлыми, увѣчными, сиротами и т. п., не могутъ содержать себя и тѣмъ болѣе отбывать казенныя и помѣщичьи повинности; хотя нѣкоторые изъ нихъ, попеченіями помѣщиковъ обученные разнымъ ремесламъ или пріученные къ различнымъ занятіямъ, имѣютъ въ помѣщичьемъ бытѣ болѣе или менѣе важное значеніе.

Причины такого состава, суть: 1) что многіе изъ способныхъ содержать себя уже получили увольненіе; 2) что нѣкотораго рода изнѣженность и непривычка къ сельскимъ трудамъ и образу жизни крестьянъ побуждаютъ, даже и тѣхъ которые способны работать, къ стремленію избѣгать жизни въ деревняхъ, гдѣ дешевизна содержанія могла бы позволить имъ прокармливать себя и свои семейства; 3) что большая часть дворовыхъ, не суть дворовые, но крестьянскія сироты, вдовы, бобыли и вообще люди, не имѣвшія возможности содержать себя собственными средствами и по вели-

кодушю помѣщиковъ призрачные ими на своихъ усадьбахъ.

Слѣдствія такого состава очевидны:

1) Если помѣщики вынуждены будутъ уволить всѣхъ дворовыхъ людей, тогда значительное количество увѣчныхъ, престарѣлыхъ, малолѣтнихъ и т. п. останутся безъ крова и пропитанія, — ибо крестьяне, по своему нерасположенію къ дворовымъ, не примутъ ихъ на свое попеченіе, а способные дворовые къ работѣ никакъ не согласятся содержать на свой счетъ не только неродныхъ, но даже и родныхъ своихъ.

2) Если же способнымъ содержать себя дать дозволеніе оставлять помѣщика, а неспособныхъ оставить на его попеченіе, то такое распоряженіе было бы не только что обременительно, но и слишкомъ несправедливо для помѣщика.

Изъ сего очевидно, что дворовыхъ всѣхъ безъ исключенія должно оставить при обязательныхъ службахъ у помѣщиковъ, чтобы службою способныхъ хотя сколько-нибудь вознаградить помѣщиковъ за содержаніе неспособныхъ.

Руководствуясь вышеизложенными убѣжденіями и Высочайше утвержденною программю, Комитетъ составилъ свои предположенія.

А, Объ уменьшеніи на будущее время числа дворовыхъ людей.

1) Воспрещеніемъ перечислять крестьянъ въ дворовые, что уже указано Правительствомъ.

2) Перечисленіемъ дворовыхъ въ крестьяне, какъ определено § 159, по которому дворовые, перечисляясь въ крестьянство, получаютъ полевой надѣль, и § 161, на основаніи котораго дворовые сироты могутъ быть отдаваемы въ пріемыши крестьянамъ.

3) Переходъ въ другія сословія на основаніи 153, 154 и 155 §§. Основаніями сихъ §§ послужили слѣдующія соображенія: 1) дворовые, способные къ работамъ и вообще жалающіе оставить помѣщика въ продолженіи срочно-обязаннаго положенія, не могутъ оставить его безъ вознагражденія, и 2) помѣщику должно быть предоставлено право уволить семейство, если въ составѣ его находится хотя одно лицо, способное содержать оное своею работою; ибо оцѣнкою урочныхъ работъ, представленной въ главѣ VI, доказывается возможность прокормить себя всякому, готовому трудиться, даже и необученному какому либо ремеслу.

§§ 151, 152 и 160 опредѣляютъ подробно над-

лежащее содержаніе дворовыхъ; при составленіи сихъ правилъ имѣлось въ виду: 1) доставить имъ умѣренное содержаніе, которое давало бы возможность въ видахъ поощренія ихъ къ усердной службѣ увеличивать содержаніе; а по опредѣленной нормѣ соответствовало бы средствамъ всѣхъ помѣщиковъ; 2) въ слѣдствіе чего дать возможность замѣнять нѣкоторыя статьи содержанія другими, согласно съ существующими обычаями; 3) обезпечить уплату казенныхъ податей и призрачнѣ увѣчныхъ; 4) не подавать повода дворовымъ подъ предлогами болѣзни и т. п. надѣяться на содержаніе безъ исполненія возможныхъ по силамъ ихъ работъ, и 5) призрѣть увѣчныхъ и вообще неспособныхъ снискивать себѣ пропитаніе; ибо не подлежитъ никакому сомнѣнію, что никто кромѣ помѣщиковъ не приметъ ихъ, по значительному количеству таковыхъ, на свое попеченіе.

Б, управленіе дворовыми людьми опредѣляется §§ 141, 142, 143 и 144.

Сими правилами дворовые люди изъяты отъ подчиненности крестьянамъ и оставлены въ зависимости отъ помѣщиковъ. Справедливость сего положенія очевидна: дворовые должны подчиниться лицу, которое содержитъ ихъ и оплачиваетъ за нихъ казенныя повинности.

С, Обязательная служба дворовыхъ людей:

Опредѣляется § 138, по которому дворовые люди, показанные по ревизіи крестьянами, остаются на положеніи дворовыхъ, по тому уваженію, что можно желать, но невозможно требовать, чтобы люди, отвыкшіе отъ крестьянскаго быта, переведены были въ оный потому только, что они неотчислены отъ крестьянъ. § 139-мъ опредѣлено положеніе дворовыхъ людей, въ случаѣ перехода помѣстья отъ одного лица къ другому, при чемъ имѣлось въ виду: чтобы дворовые не поступали въ обязательную службу къ помѣщику, который не можетъ или не желаетъ доставлять имъ надлежащаго содержанія. §§ 144, 146, 147, 148 и 149 опредѣляется служба дворовыхъ помѣщикамъ, или оброкъ, какъ вознагражденіе за траты, употребленныя на дворовыхъ при обученіи ихъ ремесламъ и другимъ занятіямъ; при чемъ имѣлось въ виду:

1) Что такъ какъ содержаніе и уплата казенныхъ повинностей за людей, оставленныхъ въ обязательной службѣ у помѣщика, составляютъ его обязанности, то очевидно, что ему должно быть предоставлено право обязывать ихъ исправленіемъ должностей по его усмотрѣнію.

2) Чтобы отпускаемые на оброкъ обезпечивали содержаніе своихъ семействъ и уплату казенныхъ повинностей сами, за симъ количество оброка опредѣляется взаимнымъ соглашеніемъ. При такомъ способѣ опредѣленіе размѣра оброка не можетъ быть чрезмѣрно, иначе дворовый не пожелаетъ воспользоваться разрѣшеніемъ быть на оброкъ и на оборотъ, дворовый не можетъ получить дозволеніе къ выходу на оброкъ, предлагая оброкъ несоизмѣрный съ своими способностями или съ употребленнымъ на обученіе его капиталомъ.

§ 166-мъ опредѣлено, что дворовые, исполняющіе особые роды службы не могутъ оставлять помѣщиковъ, не отдавъ имъ отчета и не сдавъ находящагося на ихъ рукахъ помѣщичьяго имущества. Справедливость сего правила не требуетъ доказательствъ.

§ 167-мъ воспрещается дворовымъ вступать въ бракъ безъ согласія помѣщиковъ; составляя сіе правило, Комитетъ имѣлъ въ виду: 1) чтобы нѣкоторые изъ дворовыхъ не вступили въ бракъ, не имѣя возможности содержать семейства, и 2) чтобы они не вступали въ бракъ съ лицами, которыхъ помѣщикъ не найдетъ не только возможнымъ имѣть при своемъ домѣ, но и вреднымъ для своего помѣстья.

Таковы основанія, которыми руководствовался Комитетъ при своихъ соображеніяхъ объ устройствѣ быта дворовыхъ людей. Онѣ не противорѣчатъ указаніямъ программы и съ тѣмъ вмѣстѣ истекаютъ не изъ умозаключеній, которыя могли бы быть болѣе или менѣе оспариваемы, но на изученіи нынѣ существующаго состава класса дворовыхъ людей.

Къ сему не излишне присовокупить, что Комитетъ не сдѣлалъ различія между дворовыми приписанными къ капиталамъ или приписанными къ имѣніямъ, какъ потому что число первыхъ не значительно и что переходъ ихъ въ другія сословія послѣдуетъ скорѣе, такъ и потому что самое различіе ихъ имѣетъ въ своемъ основаніи не различное ихъ положеніе, но обезпеченіе уплаты казенныхъ повинностей.

Точно также отдѣленіе дворовыхъ людей, составляющихъ домашнюю прислугу, отъ должностныхъ, при помѣщицьемъ хозяйствѣ, не могло потребовать особыхъ соображеній при составленіи положенія; ибо 1) отличіе прислуги отъ должностнаго при хозяйствѣ можетъ нерѣдко измѣниться перемѣщеніемъ двороваго изъ одной должности въ

другую; 2) въ большей части случаевъ невозможно сдѣлать разграниченіе между службою въ прислугѣ и при хозяйствѣ.

### ГЛАВА VIII.

Такъ какъ помѣщичьимъ крестьянамъ даруются права податныхъ сословій въ государствѣ и эти права болѣе всего сходятся съ правами крестьянъ, водворенныхъ на государственныхъ земляхъ, то по образованію сельскихъ обществъ и по устройству управленія крестьянами, Комитетъ руководился учрежденіями государственныхъ имуществъ, изложенными въ 1-й части Тома II Св. Зак., имѣя въ виду, что они въ томъ видѣ, какъ изложены въ VIII главѣ, удовлетворяя благоустройству селеній и не нарушая нигдѣ вотчинныхъ правъ помѣщика, согласуются съ законными основаніями.

### ГЛАВА IX.

Вся девятая глава есть развитіе вотчинныхъ правъ помѣщика, сохраненіе за помѣщиками, при уничтоженіи крѣпостнаго состоянія, тѣхъ основныхъ преимуществъ, которыя дарованы имъ Августѣйшими Монархами Россіи, по владѣнію населенными имѣніями. Основаніемъ для составленія этой главы служило начало, указанное въ Высочайшемъ Рескриптѣ: «помѣщикамъ предоставляется вотчинная полиція», въ развитіи же онаго Комитетъ руководился Высочайше утвержденною программой.

Сохраненіе за помѣщиками вотчинныхъ правъ, опредѣленныхъ сею главою, по мнѣнію Комитета, есть единственный ручатель за возможность благоустройства въ селеніяхъ и единственное средство къ огражденію помѣщичьяго достоянія отъ произвольныхъ дѣйствій крестьянъ, населяющихъ помѣстье.

### ГЛАВА X.

Тульскій Дворянскій Комитетъ, исполняя обязанность, довѣренъ дворянства на него возложенную, призналъ непрѣннымъ долгомъ своимъ составить проектъ положенія на основаніи началъ, указанныхъ въ Высочайшемъ Рескриптѣ; въ развитіи оныхъ руководствовался существующими узаконеніями и укоренившимися обычаями, въ порядкѣ же изложенія — Высочайше утвержденною программой.

Исполнивъ согласно вышеизложенному, Комитетъ осмѣливается думать, что соображенія его удостоятся утвержденія; но съ тѣмъ вмѣстѣ имѣеть



въ виду, что нѣкоторыя части проекта могутъ подлежать поясненію и дополненію, а потому и находить необходимымъ, чтобы, по полученіи Высочайше утвержденнаго положенія, вновь собранный Комитетъ составилъ уже на основаніи онаго съ надлежащею подробностію правила о порядкѣ и способахъ исполненія, — каковое мнѣніе выражено въ 1-мъ § сей главы. Тогда только подробности перехода могутъ быть указаны съ необходимою точностію и опредѣлительностію.

До такого же утвержденія Комитетъ, излагая въ X главѣ свои соображенія, обращалъ особое вниманіе только на тѣ пункты, которые признавалъ безусловно необходимыми и неизмѣнными, какъ въ случаѣ утвержденія проекта безъ измѣненія, такъ равно и въ случаѣ могущихъ послѣдовать измѣненій, а именно:

1) Комитетъ предполагаетъ, что для приведенія въ дѣйствіе положенія, необходимо двухъ-годовой срокъ. Таковой срокъ требуется: 1) трехпольнымъ сѣвооборотомъ, общепринятымъ во всей губерніи; 2) невозможностію приучить крестьянъ въ меньшей срокъ къ исполненію ихъ обязанностей, на основаніи новаго положенія, и 3) словами Высочайшаго Рескрипта, въ которомъ изображено: «что устройство быта крестьянъ должно быть произведено не иначе, какъ постепенно, дабы не нарушить существующаго нынѣ хозяйственнаго устройства помѣщичьихъ имѣній.» Сіе предположеніе Комитета указано § 13.

2) Комитетъ, признавая непремѣнною обязанностию оградить интересы собственниковъ, представилъ, на основаніи указаній Высочайше утвержденной программы, самимъ помѣщикамъ въ составленіи помѣщичьяго акта (§ 472), съ тою же цѣлію дозволивъ имъ находиться при повѣркѣ онаго членомъ Комитета (§ 480). и при утвержденіи онаго самимъ Комитетомъ. Съ тѣмъ вмѣстѣ помѣщику дается право оспаривать мнѣніе члена Комитета, повѣрившаго актъ, и въ случаѣ несогласенія съ нимъ, просить Комитетъ о назначеніи другихъ членовъ для окончательной повѣрки. Такимъ образомъ интересъ собственниковъ ограждается не только Комитетомъ, но и безпрепятственною защитою самаго помѣщика.

Съ другой стороны, за дѣйствительнымъ исполненіемъ правилъ наблюденіе, по составленіи помѣщичьяго акта, сего главнаго и основнаго акта перехода крестьянъ въ срочно-обязанное положеніе, возлагается на члена Комитета, котораго дѣй-

ствія сверхъ того подчинены еще ревизіи Комитета.

3) Что же касается помѣщичьяго акта, то Комитетъ полагаетъ: 1) что форма онаго не можетъ быть опредѣлена въ подробности до тѣхъ поръ, пока не опредѣлится сущность онаго, основанная на положеніи уже утвержденномъ; 2) что помѣщику дозволено излагать въ немъ все, что согласно съ положеніемъ и не противорѣчитъ существующимъ узаконеніямъ на томъ основаніи, что по разнообразію помѣстій всѣ условія оныхъ не могутъ быть опредѣлены никѣмъ, кромѣ самаго помѣщика; представленіе же къ тому какихъ-либо правилъ, можетъ быть во многихъ случаяхъ стѣснительно для помѣщиковъ; 3) за симъ Комитетъ опредѣлилъ лишь тѣ части акта, которыя приложимы во всѣхъ случаяхъ.

Остальные за симъ параграфы сей главы, состоя только изъ нѣскольکو болѣе подробнаго изложенія указаній программы и во всемъ съ оными согласные, не требуютъ поясненій.

Заключая обзоръ основаній, принятыхъ при составленіи проекта положенія, Комитетъ приходитъ къ заключенію, что ему, на основаніи Высочайшихъ повѣленій, предстояло даровать крестьянамъ новыя права и ограниченное участіе въ собственности помѣщиковъ, согласно съ законами, и при всемъ этомъ не разорить сельскаго хозяйства, не уничтожить капиталовъ, затраченныхъ въ помѣстья на довѣріи къ законоположеніямъ и не сдѣлать безотраднымъ быть, какъ помѣщичьихъ, такъ и крестьянскихъ семействъ, какимъ-нибудь промахомъ, и странъ вмѣсто желаемаго улучшенія общее бѣдствіе, — Комитетъ сознаетъ всю трудность этого дѣла въ формахъ и предѣлахъ ему данныхъ, дѣла требующаго глубокихъ, практическихъ и юридическихъ знаній; но не менѣе того полагаетъ, что онъ исполнилъ свой долгъ съ истинною преданностію къ престолу и отечеству, и что посильный его трудъ, представляемый на воззрѣніе Государя Императора, не будетъ бесполезенъ, и удовлетворитъ высшимъ соображеніямъ Правительства, ибо 1-е, крѣпостное состояніе прекратится, крестьяне пріобрѣтутъ права податныхъ состояній, всю возможность не предаваться бродяжничеству, а жить на прежнихъ осѣдлостяхъ, въ довольствѣ и реформа дѣлается не быстрымъ переломомъ всегда вреднымъ и опаснымъ, доставлена возможность постепенно примѣнить сельскія хозяйства къ новому порядку вещей, не оставить помѣщичьихъ

полей безъ воздѣлыванія и безъ необходимыхъ для того рабочихъ силъ, и приучить къ свободному труду и постепенному развитію онаго.

Одинъ изъ труднѣйшихъ вопросовъ, выкупъ крестьянскихъ осѣдлостей, рѣшенъ юридически вѣрно, конечно съ ущербомъ для помѣщиковъ, но безъ нарушенія правъ на поземельную собственность, не лишая дворянство его исключительнаго сословнаго права владѣть населенными имѣніями и чрезъ то сохранить его значеніе столь важное и необходимое для государства въ политическомъ его устройствѣ. А потому Комитетъ полагаетъ, что если этотъ проектъ можетъ быть измѣненъ въ формахъ изложенія и нѣкоторыхъ подробностяхъ, то въ частяхъ, относящихся до экономическаго хозяйства и вопросахъ, касающихся правъ собственности, дворянство имѣетъ надѣяться, что сущность главныхъ постановленій Комитета не подвергнется измѣненіямъ, тѣмъ болѣе, что за сдѣланными пожертвованіями дворянства, дальнѣйшія отъ него требованія, по сему предмету, окончательно его разстроить, не доставя крестьянамъ благоустройства и порядка.

Крестьянамъ дано все то, что могли дать избранные дворянствомъ къ улучшенію ихъ быта. Но кончая свое дѣло, члены Комитета считаютъ своею обязанностію обратить милостивѣйшее взрѣніе Августѣйшаго Монарха на потери дворянъ при настоящей реформѣ.

Личный трудъ крестьянъ, составляющій немаловажную часть стоимости помѣстій и служащій въ оныхъ главнымъ основаніемъ земледѣлія, въ большихъ размѣрахъ уничтожается безъ всякаго вознагражденія, тогда какъ помѣщики, ограждаемые силою законовъ до объявленія реформы, покупали населенныя имѣнія и права на трудъ крѣпостныхъ людей, не только затрачивали на это капиталы по довѣрію къ законамъ, но даже при совершеніи актовъ платили пошлины, какъ свидѣтельство обезпеченія за приобрѣтателемъ собственности.

Вѣря въ непреложность законныхъ обезпеченій, дворяне закладывали свои имѣнія и суммы, полученныя подъ залоги, употребляли для улучшенія своего и крестьянскаго хозяйства, рассчитывая изъ доходовъ отъ земли и совокупно отъ труда современемъ уплатить долги. Но теперь весь этотъ долгъ всею тяжестію ложится единственно на землю помѣщиковъ: обязательный трудъ крестьянина по представляемому положенію принесетъ помѣщику только истинную цѣну дохода за угоды, давае-

ныя въ пользу крестьянамъ безъ прочныхъ обезпеченій въ исправности отбыванія повинностей къ помѣщику. Право на личный трудъ прекращается. Доходы помѣщиковъ упадутъ до половины противъ настоящихъ, даже при исправномъ отбываніи повинностей, ибо одинъ день въ недѣлю потери на трудъ повлечетъ уменьшеніе посявовъ; введеніе же хозяйства вольнонаемнымъ трудомъ невозможно: у помѣщиковъ на это нѣтъ капиталовъ, между тѣмъ всѣ обязанности по займамъ помѣщиковъ лежатъ на нихъ.

Такимъ образомъ дворянство теряетъ многія изъ имущественныхъ правъ и за тѣмъ смѣетъ надѣяться, что не будетъ лишено политическаго и личнаго своего значенія въ государствѣ; лишенія послѣднихъ отразится неминуемо упадкомъ его благосостоянія, ибо если правительство отстранитъ помѣщиковъ отъ участія въ управленіи крестьянами, сохраняя дворянству только личные преимущества, то оно, потерявъ свое прежнее значеніе и обратившись въ разрядъ землевладѣльцевъ одноправныхъ съ крестьянами, не имѣя никакого нравственнаго вліянія на населеніе, неминуемо будетъ терпѣть отъ неисправности крестьянъ въ отбываніи повинностей; а если при томъ владѣльцы будутъ лишены права высылать изъ помѣстья неисправныхъ въ повинностяхъ, то и самая собственность на землю обратится только въ отрицательное право.

Все вышеизложенное обзываетъ членовъ Комитета, какъ представителей избранныхъ дворянствомъ, обратить вниманіе Правительства и на самихъ помѣщиковъ: благосостояніе ихъ тѣсно связано съ государственнымъ, а сельское хозяйство съ обезпеченіемъ народнаго спокойствія.

Тульскій Комитетъ съ вѣрноподданническою покорностію кончилъ свой трудъ въ той формѣ и предѣлахъ, которые даны были Августѣйшимъ Монархомъ, руководясь однимъ: доказать жертвами въ предѣлахъ крайней возможности, что дворянство тульское въ преданности къ Самодержавнѣйшему Государю непоколебимо. Подлинный подписали: Предсѣдатель *Николай Крюковъ*, членъ Комитета по Тульскому уѣзду *Дмитрій Коптевъ*, членъ Комитета *Павелъ Воейковъ*, отъ Тульскаго уѣзда кандидатъ *Сурменевъ*, членъ отъ Одоевскаго уѣзда *Татариновъ*, за члена отъ Одоевскаго уѣзда кандидатъ *Арбузовъ*, членъ Комитета отъ Крапивенскаго уѣзда *Александръ Кулешовъ*, членъ отъ Крапивенскаго уѣзда

*Гавріилъ Голиковъ*, членъ по Чернскому уѣзду Тульскій губернскій Предводитель Дворянства *Василій Мининъ*, членъ по Чернскому уѣзду Чернскій уѣздный Предводитель *Павелъ Чижовъ*, членъ Новосильскаго уѣзда *Кирьевъ*, членъ Богородицкаго уѣзда *Ушаковъ*, за члена Богородицкаго уѣзда *Ринкъ*, членъ Ефремовскаго уѣзда *Инатьевъ*, членъ Комитета отъ Ефремовскаго уѣзда *Свѣчинъ*, за члена отъ Епифанскаго уѣзда кандидатъ *Димитрій Хрущовъ*, членъ Комитета по Веневскому уѣзду *Николай Марковъ*, членъ Комитета отъ Каширскаго уѣзда *П. Золотаревъ*, членъ Комитета отъ Алексинскаго уѣзда Алексинскій Предводитель Дворянства Генераль-маіоръ *Димитрій Бибиковъ*, членъ Комитета отъ Алексинскаго уѣзда *Григорій Новосельскій*; составили: члены Редакціонной Коммисіи: *Димитрій Коптевъ*, членъ *Григорій Новосельскій*, *Павелъ Чижовъ*, *Василій Кирьевъ* и скрѣпили: *Чижовъ*, *Коптевъ* и *Кирьевъ*.



## СУЩНОСТЬ УЛУЧШЕНИЯ БЫТА КРЕСТЬЯНЪ ПО ПРЕКРАЩЕНИИ КРѢПОСТНАГО СОСТОЯНІЯ.

Циркулярнымъ отношеніемъ г. Министра Внутреннихъ Дѣлъ отъ 16-го ноября 1858 года № 203, на имя гг. Начальниковъ губерній, объявлено, что Государь Императоръ Высочайше соизволилъ повелѣть: «вмѣнить въ обязанность всѣмъ губернскимъ Комитетамъ, по устройству быта помѣщичьихъ крестьянъ, чтобы Комитеты сіи, при представленіи составленныхъ ими проектовъ положеній, непременно объяснили со всею возможною подробностію: въ чемъ именно будетъ состоять предположенное ими улучшеніе настоящаго состоянія помѣщичьихъ крестьянъ въ отношеніи какъ личныхъ ихъ правъ, такъ и матеріальнаго ихъ быта?»

Тулъскій губернской Комитетъ имѣетъ честь объяснить, что начала, указанныя въ Высочайшемъ Рескриптѣ, данномъ на имя начальника Тульской губерній, руководили Комитетомъ въ стремленіи его къ улучшенію быта помѣщичьихъ крестьянъ. На сихъ началахъ и при пособіи руководствъ, данныхъ Правительствомъ въ разное время въ назиданіе Комитетамъ, развитъ представляемый проектъ положенія.

Тулъскій Комитетъ не ввелъ въ него ничего несогласнаго съ указаніями Правительства и потому можетъ заключить, что онъ, осуществляя виды Августѣйшаго Монарха, относительно улучшенія быта помѣщичьихъ крестьянъ, исполнилъ свой долгъ. Но не одно вышеизложенное привело Комитетъ къ такому заключенію. Онъ, отдавая подробный отчетъ о своихъ дѣйствіяхъ, убѣжденъ, что представляемый имъ проектъ, во всѣхъ своихъ частяхъ, поведетъ къ дѣйствительному улучшенію быта крестьянъ, не нарушая въ

то же время, сколько это возможно, благосостояніе дворянства; сохраненіе послѣдняго возлагалось на Комитетъ, — Всемиловѣйше выраженною Государемъ Императоромъ волею, чтобы интересы дворянства не были нарушены, — и отношеніемъ Комитета къ дворянству. При томъ охранять благосостояніе дворянства, Комитетъ считалъ необходимымъ для упроченія благосостоянія крестьянъ, ибо упадокъ перваго, породивъ ропотъ и жалобы на несправедливое отчужденіе собственности, если бы оно послѣдовало, въ пользу другаго сословія, могъ легко положить основаніе неприязненнымъ сословнымъ отношеніямъ, а въ слѣдствіе этого привести къ упадку сельское хозяйство и неминуемо отразиться въ потрясеніи государственнаго порядка.

Составляя проектъ положенія, Тульскій Комитетъ принималъ къ улучшенію быта помѣщичьихъ крестьянъ слѣдующія главныя мѣры:

*А. Въ отношеніи личныхъ правъ.*

1) Прекращеніе личнаго крѣпостнаго состоянія и дарованіе крестьянамъ правъ, одинаковыхъ съ другими податными сословіями въ государствѣ, обезпечиваетъ за ними право на самостоятельное устройство своего хозяйства и на правильное, на законахъ, а не на произволѣ, основанное управленіе крестьянскими обществами.

2) Изъятіе крестьянъ отъ произвольнаго вмѣшательства помѣщика въ дѣла, касающіяся личныхъ интересовъ крестьянъ.

3) Свобода располагать своими способностями, не подчиняясь никакому стѣсненію, направитъ многихъ крестьянъ къ промышленности, развитіе которой безспорно увеличитъ ихъ благосостояніе.

4) Съ полученіемъ права пріобрѣтать и отчуждать имущества, крестьяне устремятся къ бережливости и къ безбоязненному употребленію капиталовъ на пріобрѣтеніе собственности, ибо имущества ихъ будутъ защищаться силою законовъ въ той же мѣрѣ, какъ они защищаютъ имущества другихъ сословій.

5) Образованіе сельскихъ обществъ въ цѣляхъ только административныхъ и устраненіе общиннаго начала или комунизма, положить основаніе личной самостоятельности крестьянъ въ экономическомъ отношеніи, что составляетъ необходимое условіе успѣшнаго развитія производительныхъ силъ земледѣльческаго сословія.



6) Недопущеніе круговой отвѣтственности въ отбываніи господскихъ повинностей (особенно если найдется возможность устранить ее и въ отбываніи казенныхъ повинностей) не будетъ обременять излишнею тяжестью исправныхъ и прилежныхъ крестьянъ въ пользу нерадивыхъ и порочныхъ, и вообще сохранить и разовьетъ въ крестьянахъ нравственное чувство долга и справедливости.

7) Въ тѣхъ же видахъ справедливости устранена, гдѣ только можно, отвѣтственность крестьянъ личною при неисправности или несостоятельности ихъ въ отбываніи повинностей.

8) Помѣщики, сохранивъ за собою право на покровительство и защиту крестьянъ отъ всякихъ незаконныхъ притязаній и насилій, войдутъ этимъ путемъ въ благотворительныя отношенія къ крестьянамъ и покровительствомъ своимъ не мало будутъ способствовать къ огражденію благосостоянія крестьянъ.

9) Управление сельскихъ обществъ, подчиненное надзору помѣщика, какъ главнаго начальника общества, внесетъ въ крестьянскіе (мірскіе) приговоры безпристрастный судъ, какъ въ дѣлахъ крестьянъ между собою, такъ равно при утверженіи очередныхъ рекрутскихъ списковъ, при уравнительной разкладкѣ казенныхъ повинностей и вообще во всѣхъ случаяхъ, гдѣ невѣжественные или несправедливые приговоры мірскаго схода, не контролируемые помѣщикомъ, могли бы нанести много вреда, какъ общественному благоустройству, такъ и личному спокойствію каждаго члена. Замѣна же помѣщичьяго надзора властію чиновниковъ, во всякомъ случаѣ не послужитъ въ пользу крестьянъ потому, что у чиновника не можетъ быть тѣхъ интересовъ къ сохраненію благосостоянія крестьянъ, какъ у помѣщиковъ, связанныхъ съ крестьянами узами взаимныхъ пользъ и выгодъ.

*Б. Въ отношеніи хозяйственнаго и матеріальнаго быта.*

Крестьяне приобрѣтаютъ:

1) Выгоды, происходящія отъ уменьшенія размѣра существующихъ повинностей. Съ нихъ снимаются повинности, которыя они отбываютъ подъ названіемъ столоваго запаса, какъ-то: овцами, свищиною, птицею, холстомъ и тому подобнымъ;

цѣнность означенныхъ предметовъ доходить до четырехъ рублей съ тягла.

2) Оцѣнка усадебныхъ земель противъ стоимости ихъ уменьшена болѣе, чѣмъ на половину.

3) Крестьянамъ отдается въ даръ движимое имущество, средствами и заботами помѣщиковъ пріобрѣтенное.

4) За усадебныя строенія не положено въ пользу помѣщиковъ никакого дохода, между тѣмъ капиталъ, затраченный помѣщиками на оныя, можетъ легко простираться на каждую ревизскую душу отъ 50 до 500 руб. сер.

5) Кромѣ того съ цѣлью предоставить крестьянамъ средства свободнаго заработка, Комитетъ призналъ необходимымъ: сложить съ нихъ по одному дню въ недѣлю обязательныхъ работъ, предоставивъ имъ право располагать четырьмя днями въ недѣлю, кромѣ воскресныхъ, по своему усмотрѣнію, для болѣе выгодныхъ предпріятій; но дабы съ другой стороны не оказать величайшей несправедливости къ помѣщикамъ, Комитетъ положилъ уменьшить надѣль крестьянскихъ тяголъ пахотною землею, уравнивъ его съ количествомъ отбываемыхъ крестьянами повинностей.

6) Въ замѣнъ прежняго труда въ пользу помѣщика, основаннаго на личной зависимости, крестьяне отбываютъ повинности, соразмѣрныя цѣнности поземельныхъ угодій и промысловыхъ выгодъ мѣстности и слѣдовательно уплачиваютъ помѣщикамъ именно столько, сколько бы таковыя угодья могли приносить дохода.

Наконецъ, ущербъ благосостоянія помѣщиковъ отъ потери права ихъ на крѣпостной трудъ, неминуемо обращается въ пользу крестьянъ. Этотъ ущербъ видимо неизбеженъ и Комитетъ при всемъ стараніи не могъ осуществить Августѣйшихъ словъ Государя Императора: «устроить такъ, чтобы было безобидно и для помѣщиковъ и для крестьянъ. Помѣщики, убѣжденные въ прочности владѣнія трудомъ крѣпостныхъ людей, затрачивали значительныя суммы на пріобрѣтеніе населенныхъ имѣній, увеличивая цѣнность ихъ употребленіемъ капиталовъ на улучшение и увеличеніе производительныхъ силъ имѣнія. Эти расходы, по существующему порядку, вознаграждались правомъ имѣть всегда готовыхъ работниковъ въ лицѣ крѣпостныхъ людей. Не имѣя повода сомнѣваться въ неизмѣнности правъ на трудъ крѣпостныхъ людей, помѣщики часто, для улучшения своего и крестьянскаго хозяйства, входили въ дол-

ги, закладывали имѣнія въ кредитныя учрежденія и рассчитывали средства уплаты на доходѣ, основанномъ на существующемъ порядкѣ. Но въ настоящее время, при потерѣ крѣпостнаго труда, всѣ затраченные капиталы, направленные согласно съ видами такихъ рабочихъ силъ, должны погибнуть, — и помѣщики должны будутъ вновь употреблять капиталы для устройства хозяйства, сообразно потребностямъ вольно-наемнаго труда. Капиталь для этого необходимый, по мнѣнію Комитета, равняется 50 руб. на душу; но таковыхъ суммъ въ распоряженіи помѣщиковъ нѣтъ, что свидѣтельствуютъ ихъ долги кредитнымъ учрежденіямъ. Такъ видимо предстоящая реформа ставитъ помѣщиковъ въ необходимость пожертвованія немалой части достоянія, нажитаго или собственнымъ трудомъ, или, что еще дороже, кровью, пролитою предками ихъ за отечество. Эта реформа, при малѣйшей неосторожности или рѣзкомъ переходѣ отъ существующаго порядка къ иному новому, можетъ повести къ совершенному раззоренію дворянства. Готовность помѣщиковъ на жертвы, при такомъ положеніи вещей, громко говоритъ въ ихъ пользу и въ тоже время свидѣтельствуетъ о будущемъ улучшеніи быта ихъ крестьянъ. Подлинный подписали: Предсѣдатель *Николай Крюковъ*, членъ Комитета по Тульскому уѣзду *Павелъ Воейковъ*, членъ Комитета по Тульскому уѣзду *Дмитрій Коптевъ*, за члена отъ Тульскаго уѣзда кандидатъ *Сурmeneвъ*, членъ Комитета отъ Одоевскаго уѣзда *Татариновъ*, за члена отъ Одоевскаго уѣзда кандидатъ *Ө. Арбузовъ*, членъ Комитета по Крапивенскому уѣзду *Алексій Кулешевъ*, членъ Комитета по Крапивенскому уѣзду *Гавріилъ Голиковъ*, членъ по Чернскому уѣзду Тульскій губернской Предводитель *Василій Мининъ*, членъ по Чернскому уѣзду Чернскій уѣздный Предводитель Дворянства *Павелъ Чижевъ*, членъ Новосильскаго уѣзда *Василій Никитинъ сынъ Кирѣевъ*, членъ Богородицкаго уѣзда *Андрей Ушаковъ*, за члена отъ Богородицкаго уѣзда *Романъ Ринкъ*, членъ Ефремовскаго уѣзда *Петръ Игнатьевъ*, членъ Комитета отъ Ефремовскаго уѣзда *Федоръ Свѣчинъ*, за члена отъ Епифановскаго уѣзда кандидатъ *Дмитрій Хрущовъ*, членъ Комитета по Веневскому уѣзду Коллежскій Совѣтникъ *Николай Марковъ*, членъ Комитета отъ Каширскаго уѣзда *Игнатій Золотаревъ*, членъ Комитета отъ Алексинскаго уѣзда Алексинскій Предводитель Дворянства Генераль-маіоръ *Дмитрій*

*Бибиковъ, членъ Комитета отъ Алексинскаго уѣзда Григорій Новосельскій. Составляли члены Редакціонной Коммисіи: Павелъ Чижовъ, Дмитрій Коптевъ, Григорій Новосельскій, Василій Курьевъ, и скрѣпили три члена Редакціонной Коммисіи: Чижовъ, Коптевъ и Курьевъ.*

## ПРОЕКТЪ ПОЛОЖЕНІЯ

### ОБЪ УСТРОЙСТВѢ БЫТА КРЕСТЬЯНЪ МЕЛКОПОМѢСТНЫХЪ ИМѢНІЙ.

§ 1. Мелкопомѣстными помѣщиками признаются тѣ, у которыхъ болѣе нижеопредѣленнаго количества населенной земли нигдѣ не находится и никакого другаго недвижимаго имущества.

§ 2. Мелкопомѣстными имѣніями считаются тѣ, въ которыхъ, при всякомъ числѣ душъ, числящихся при немъ, земли всякихъ наименованій имѣется не болѣе 120 десятинъ.

§ 3. Крестьяне мелкопомѣстныхъ имѣній выкупаются Правительствомъ за каждую ревизскую душу по 114 р. 28<sup>3</sup>/<sub>4</sub> к. серебромъ.

*Примѣчаніе.* Дворовые люди и крестьяне, состоящіе на дворовомъ положеніи, остаются при помѣщикахъ на общемъ положеніи о дворовыхъ, если помѣщики не будутъ сами ходатайствовать о выкупѣ ихъ.

§ 4. Для облегченія способовъ къ выкупу таковыхъ людей, выкупъ можетъ производиться въ теченіи 12-ти лѣтъ.

§ 5. Порядокъ выкупа, опредѣляясь числомъ душъ, раздѣляется на 6 разрядовъ: первый разрядъ включаетъ въ себѣ до 5 душъ, второй до 10, третій до 15, четвертый до 20, пятый до 25 и шестой до какого бы нибыло количества душъ, лишь бы поземельныя угодья соответствовали количеству земли, опредѣленному въ § 2-мъ.

§ 6. Выкупъ крестьянъ производится сперва по первому разряду, а потомъ послѣдовательно выкупаются и прочіе.

§ 7. Комитетъ, собравшись для приведенія въ исполненіе утвержденнаго Правительствомъ положенія, при содѣйствіи губернскихъ начальниковъ, составляетъ подробную вѣдомость всѣмъ мелкопомѣстнымъ и распредѣляетъ ихъ по разрядамъ.

§ 8. По распредѣленіи разрядовъ, когда надобно будетъ приступить къ выкупу, Комитетъ, чрезъ посредство административныхъ властей, спраши-

ваетъ крестьянъ и дворовыхъ людей: какой они хотятъ избрать родъ жизни.

§ 9. По отобраніи таковыхъ свѣдѣній, представляетъ особо установленному присутствію обь уплатѣ помѣщикамъ за ихъ людей причитающихся денегъ, которое при выдачѣ оныхъ удерживаетъ часть суммы на уплату долговъ кредитнымъ учрежденіямъ и на покрытіе казенныхъ недоимокъ, если оныя окажутся.

§ 10. По выдачѣ денегъ, сіе присутствіе тотъ часъ увѣдомляетъ губернское начальство, дабы оно сдѣлало распоряженіе обь объявленіи выкупленнымъ людямъ, чтобы они въ опредѣленный срокъ явились въ тѣ мѣста, куда объявили желаніе переселиться. Между тѣмъ посылаетъ увѣдомленіе къ тѣмъ вѣдомствамъ, къ которымъ должны приписаться выкупленные, о переселеніи къ нимъ таковыхъ людей.

§ 11. По окончаніи расчета съ помѣщиками всѣ отношенія выкупленныхъ людей къ бывшимъ ихъ владѣльцамъ прекращаются. Но владѣльцы таковыхъ людей обязываются все движимое крестьянское имущество выкупленнымъ отдать безъ всякаго вознагражденія.

§ 12. Если крестьяне и дворовые люди, по объявленіи имъ чрезъ мѣстныя начальства о выкупѣ ихъ, или до объявленія онаго, будутъ не почтеніемъ или другимъ какимъ-либо поступкомъ наносить оскорбленіе помѣщику, таковые приводятся къ благочинію немедленно земскими полиціями, и по выкупѣ переселяются въ отдаленныя губерніи.

§ 13. Облегченіе при припискѣ таковыхъ людей къ городамъ или казеннымъ селеніямъ оказываетъ само Правительство.

§ 14. Не возбраняется выкупленнымъ людямъ приписываться съ дозволенія помѣщиковъ къ помѣстьямъ, не принадлежащимъ къ разряду мелкопомѣстныхъ на правилахъ положенія.

§ 15. Земли, находящіяся при таковыхъ мелкопомѣстьяхъ, а равно и крестьянскія усадьбы, не подлежатъ никакому выкупу и остаются въ полномъ распоряженіи помѣщиковъ, развѣ послѣдуетъ добровольное согласіе ихъ на продажу въ казну земли.

§ 16. Впрочемъ, въ видахъ поощренія мелкопомѣстныхъ владѣльцевъ къ продажѣ въ казну вмѣстѣ съ людьми и земли, можно постановить правиломъ, что продавшіе таковыя помѣстья получаютъ отъ Правительства безвозмездно 150 деся-

тинъ земли, удобной для заведенія хозяйства изъ казенныхъ дачъ, въ тѣхъ изъ великороссійскихъ губерній, которыя излишнимъ количествомъ земли и плодородіемъ почвы окажутся для сего удобными. Во всякомъ случаѣ покупка населенныхъ земель у мелкопомѣстныхъ помѣщиковъ должна быть основана на добровольномъ соглашеніи.

§ 17. Переселеніе выкупленныхъ крестьянъ должно послѣдовать въ теченіи одного года.

§ 18. До выкупа крестьяне и дворовые люди обязаны исполнять повинности къ помѣщикамъ въ той мѣрѣ, какъ онѣ установлены положеніемъ.

§ 19. Если мелкопомѣстные пожелають удержать на періодъ срочно-обязаннаго положенія въ своемъ имѣніи крестьянъ и дворовыхъ людей, то могутъ устроить ихъ бытъ на основаніи общаго положенія для губерніи.

*Основанія, принятыя къ предположенію объ устройствѣ быта мелкопомѣстныхъ крестьянъ.*

Углубляясь внимательно въ бытъ самыхъ мелкопомѣстныхъ владѣльцевъ оказывается, что въ таковыхъ имѣніяхъ доходъ заключается въ усердномъ и постоянномъ трудѣ самихъ помѣщиковъ почти наравнѣ съ крестьянами, какъ единственное сколько-нибудь облегчающее ихъ средства къ существованію. Если это безотчетное распоряженіе работами крѣпостныхъ людей, часто живущихъ съ ними подъ одной кровлей и питающихся изъ одной съ крестьянами посуды, послѣдуетъ безвозмездно, то лишеніе таковыхъ помѣщиковъ правъ на рабочія руки крестьянъ поставитъ ихъ въ самое безотрадное положеніе. Если же при этомъ потребуетъ отдѣлить часть ихъ земель въ пользованіе крестьянъ, то такое бы опредѣленіе окончательно ихъ разорило и поставило бы Правительство въ необходимость прибѣгнуть къ изысканію способовъ устроить бытъ самихъ таковыхъ помѣщиковъ.

При развитіи правилъ сего положенія служили пособіемъ: дѣла, начавшіяся съ 1846 года апрѣля 15 дня и въ разные годы производившіяся о мелкопомѣстныхъ, и хранящіяся нынѣ въ архивахъ Депутатскаго Собранія и мнѣніе членовъ Комитета гг. *Воейкова* и *Кирьева*, по сему предмету представленное въ Комитетъ. Подлинный подписали: Предсѣдатель *Николай Крюковъ*, за члена Тульскаго уѣзда кандидатъ *Сурменевъ*, членъ Комитета по Тульскому уѣзду *Дмитрій Коптевъ*, членъ Комитета по Каширскому уѣзду *Игнатій Золотаревъ*, членъ Богородицкаго уѣзда *Андрей*

*Ушаковъ*, членъ Комитета по Одоевскому уѣзду *Всеволодъ Татариневъ*, за члена по Одоевскому уѣзду *Ө. Арбузовъ*, членъ Комитета отъ Крапивенскаго уѣзда *Алексій Кулешовъ*, членъ Комитета по Крапивенскому уѣзду *Гавріилъ Голиковъ*, членъ Комитета по Чернскому уѣзду Чернскій уѣздный Предводитель дворянства *Павелъ Чижовъ*, за члена отъ Епифанскаго уѣзда кандидатъ *Дмитрій Хрущевъ*, членъ Комитета по Веневскому уѣзду Коллежскій Совѣтникъ *Николай Марковъ*, членъ Комитета по Алексинскому уѣзду, Алексинскій Предводитель Дворянства Генераль-маіоръ *Дмитрій Бибиковъ*, членъ Новосильскаго уѣзда *Кирьевъ*, членъ Комитета по Тульскому уѣзду *Павелъ Воейковъ*, членъ по Чернскому уѣзду Тульскій Губернскій Предводитель Дворянства *Василій Мининъ*, членъ Комитета по Ефремовскому уѣзду *Оеодоръ Свѣчинъ*, членъ Комитета по Алексинскому уѣзду *Григорій Новосельскій*, за члена отъ Богородицкаго уѣзда *Романъ Ринкъ*, членъ Ефремовскаго уѣзда *Игнатьевъ*. Составляли члены Редакціонной Комисіи: *Павелъ Чижовъ*, *Дмитрій Коптевъ*, *Григорій Новосельскій*, *Василій Кирьевъ*. Скрѣпили три члена Редакціонной Комисіи: *Чижовъ*, *Коптевъ* и *Кирьевъ*.



## О СВОДЪ

### УЪЗДНЫХЪ ПОСТАНОВЛЕНІЙ.

—

Въ Тульскій губернскій Дворянскій Комитетъ не было передано постановленій дворянства, касательно улучшенія быта помѣщичьихъ крестьянъ, ни отъ одного уѣзда, кромѣ Веневскаго, отъ котораго поступило въ Комитетъ два постановленія веневскаго дворянства, состоявшіяся 24-го сентября и 1-го октября 1858 года; но и сіи постановленія не соотвѣтствуютъ требованію Высочайше утвержденной программы и предписанію Господина Министра Внутреннихъ Дѣлъ, отъ 20-го генваря 1859 года за № 14-мъ, послѣдовавшаго въ слѣдствіе Высочайше утвержденного журнала Главнаго Комитета, относительно того, что дворянству предоставлено было право высказать свои предположенія, по улучшенію быта крестьянъ, на совѣщаніяхъ, при выборѣ членовъ Тульскаго Комитета, а всѣ выборы членовъ происходили въ первыхъ числахъ сентября 1858 года, а постановленія дворянъ Веневскаго уѣзда состоялись много позже, именно 24-го сентября и 1-го октября. По изложеннымъ причинамъ, въ числѣ приложений къ проекту положенія, составленному Тульскимъ Дворянскимъ Комитетомъ, не находится свода уѣздныхъ постановленій. Подлинный подписали: Предсѣдатель *Николай Крюковъ*, членъ Комитета по Тульскому уѣзду *Павелъ Воейковъ*, членъ Комитета по Тульскому уѣзду *Дмитрій Коптевъ*, за члена отъ Тульскаго уѣзда кандидатъ *Сурменевъ*, членъ Комитета отъ Одоевскаго уѣзда *Татариневъ*, за члена отъ Одоевскаго уѣзда кандидатъ *Ө. Арбузовъ*, членъ Комитета по Крапивенскому уѣзду *Алексій Кулешовъ*, членъ Комитета по Крапивенскому уѣзду *Гавріилъ Голиковъ*, членъ по Чернскому уѣзду Тульскій губернскій Предводитель Дворянства *Василій Мининъ*, членъ по Чернскому уѣзду Чернскій уѣздный Предводитель Дворянства *Павелъ Чижовъ*, членъ Новосильскаго уѣзда *Василій Никитинъ сынъ Ки-*

ръевъ, членъ Богородицкаго уѣзда *Андрей Ушаковъ*, за члена отъ Богородицкаго уѣзда *Романъ Ринкъ* членъ Ефремовскаго уѣзда *Петръ Игнатьевъ*, членъ Комитета отъ Ефремовскаго уѣзда *Теодоръ Свѣчинъ*, за члена отъ Епифанскаго уѣзда *Дмитрій Хрущовъ*, членъ Комитета по Веневскому уѣзду Коллежскій Совѣтникъ *Николай Марковъ*, членъ Комитета отъ Каширскаго уѣзда *Игнатій Золотаревъ*, членъ Комитета отъ Алексинскаго уѣзда Алексинскій Предводитель Дворянства Генералъ-маіоръ *Дмитрій Бибииковъ*, членъ Комитета отъ Алексинскаго уѣзда *Григорій Новосельскій*. Составляли члены Редакціонной Комисіи: *Павелъ Чижовъ*, *Дмитрій Коптевъ*, *Григорій Новосельскій*, *Василій Курьевъ*.

*Мнѣніе Вице-Президента Крюкова.*

По мнѣнію моему, сущность срочно-обязаннаго положенія, состоитъ въ постепенномъ устройствѣ труда помѣщичьихъ крестьянъ, на новыхъ началахъ, дабы съ одной стороны, не разстроить существующихъ нынѣ помѣщичьихъ хозяйствъ быстрою перемѣною, а съ другой доставить крестьянамъ возможность пріобрѣсти необходимыя имъ средства: а) для правильнаго въ послѣдствіи перехода въ свободныя податныя состоянія, безъ ущерба чьей либо собственности, и безъ обремененія правительства; в) для выкупа обязанностей крестьянъ, которыя будутъ сопряжены съ срочно-обязаннымъ положеніемъ; г) для выкупа усадебныхъ строеній и усадебной осыдлости; д) и для пріобрѣтенія крестьянами, по возможности, земель въ собственность добровольною покупкою. Главнѣйшее средство къ тому представляетъ, при достаточномъ времени, постепенное развитіе вольнаго труда: этаго истиннаго и неисчерпаемаго источника народнаго богатства; одна изъ главныхъ цѣлей преобразованія быта помѣщичьихъ крестьянъ, безсомнѣнія состоитъ въ устройствѣ вольнаго труда, какъ для улучшенія ихъ быта, такъ и вообще благосостоянія государства. При работѣ барщиною тратится много драгоценнаго времени напрасно; безъ пользы для помѣщика, безъ пользы для крестьянина; не менѣе того, многія трудолюбивыя крестьянскія семейства (большею частію не изъ однопольныхъ), находили часто средства приращать свое достояніе трудомъ и достигали нѣкотораго богатства (\*).

(\*) Въ осеннее время по прекращеніи полевыхъ работъ, — обыкновенно крестьяне помѣщичьихъ имѣній, по одному работнику отъ двухъ, — увольнялись совершенно отъ барщины, и одного мѣсяца имъ достаточно бывало для пріобрѣтенія трудомъ денегъ, на уплату осенней половины подушныхъ и податей за все семейство; зимою извозы, рубка и доставка дровъ, работы на шоссейныхъ дорогахъ, добываніе руды, доставка оной на заводы, работы на мѣльницахъ на свеклосахарныхъ и иныхъ заводахъ и иныя промысловыя занятія въ Москвѣ на фабрикахъ, доставляли крестьянину возможность добывать деньги и уплачивать оброки безъ ущерба домашнему хозяйству, при которомъ оставались обыкновенно изъ мушницъ затыльные, старики, подростки и по одному работнику; такии образомъ, къ веснѣ, порядочный работникъ, радивый къ семейству, возвращался домой съ деньгами.

Уже по этому можно судить, какое обильное средство представить вольный трудъ къ улучшенію быта крестьянина; ибо не только зимою, но въ особенности весною и лѣтомъ, въ рабочую пору, ему откроется возможность, употребить все свое время на полезный трудъ, при усердномъ направленіи къ оному всей своей доброй воли; не преувеличивая, съ полною увѣренностію, можно допустить въ общемъ расчетѣ, что тягло легко можетъ приобрести себѣ ежегодно въ экономіи 50 руб. сер. за исключеніемъ всѣхъ расходовъ, которые оно имѣло въ крѣпостномъ состояніи; а въ 12 лѣтъ, съ приращеніемъ процентовъ по 3% не менѣе 840 руб. сер. (\*) капиталъ весьма достаточный тяглу, чтобы уплатить за усадебное строеніе 180 рублей серебромъ, для покупки усадебной земли 60 руб., для уплаты за право перехода въ свободное податное состояніе изъ срочного-обязаннаго положенія 442 руб. (\*\*) итого 682 р. Полагая круглымъ счетомъ, 5 ревизскихъ душъ въ крестьянскомъ дворѣ или усадьбѣ, 3 ревизскія души въ тяглѣ, цѣнность строенія одного двора въ 300 руб., цѣнность усадебной земли 200 руб. за десятину; земли подъ усадьбою  $\frac{1}{2}$  десят. на 5 душъ, за тѣмъ останется въ тяглѣ 158 руб. въ экономіи для приобрѣтенія вольною покупкою земли въ полную собственность, или того, что найдеть удобнымъ и возможнымъ купить. Но какъ крестьянину не выгодно будетъ помѣщать свои деньги изъ 3%, то онъ при вольномъ трудѣ всегда найдеть возможность пустить ихъ въ оборотъ изъ 6% подъ наблюденіемъ помѣщиковъ или міра, а чрезъ это самый срокъ срочного-обязаннаго положенія можетъ сократиться изъ 12 лѣтъ, почти на половину времени, особенно при трудѣ совокупномъ.

И такъ необходимо обратить все возможное вниманіе и вникнуть во всѣ подробности средствъ, представляемыхъ вольнымъ трудомъ. По мнѣнію моему, вольный трудъ, есть одинъ изъ тѣхъ способовъ къ улучшенію быта помѣщичьихъ крестьянъ, который указанъ Высочайшею программой; изыскать лучше и надежнѣе этого способа, ничего быть не можетъ. Конечно, для дальнѣйшаго его развитія потребуются условія, безъ которыхъ

---

(\*) Это основано на расчетѣ средней разности цѣнности рабочаго дня при вольномъ трудѣ, съ цѣностію рабочаго дня при барщинѣ, полагая эту разность кругомъ по 15 к. сер. въ рабочій день на тягло.

(\*\*) Съ души по 114 руб. сер.

улучшеніе крестьянъ вообще едва ли возможно, и которыя безъ сомнѣнія уже имѣются въ виду правительства: 1) измененіе откупной системы — корень нищеты, раззоренія и злоупотребленій всѣхъ родовъ; 2) измененіе, или по крайней мѣрѣ улучшение натуральныхъ повинностей особенно подводной, дорожной и постоянной; 3) устраненіе произвола полицейскихъ властей, и, повозможности, пресѣченіе злоупотребленія присутственныхъ мѣстъ; безъ этихъ условій кредитъ почти невозможенъ; а безъ кредита вольный трудъ — мечта; это будетъ трудъ на удачу.

Кромѣ указаннаго вѣрнѣйшаго средства, для улучшенія быта помѣщичьихъ крестьянъ, не обходимо сверхъ того въ высшихъ видахъ государственнаго благоустройства, его процвѣтанія и могущества, во имя закона, порядка и охраненія правъ собственности, необходимо, полагаю, обратить особенное, справедливое вниманіе, на положеніе помѣщичьихъ хозяйствъ, и дать себѣ строгій, ясный отчетъ, что произойдетъ, что можетъ произойти, когда кончится срочно-обязанное положеніе? Только сообразивъ начало онаго, и окончательный результатъ его, можно будетъ опредѣлить безошибочно его сущность, и какимъ образомъ, то положеніе должно быть установлено; здѣсь являются важнѣйшіе вопросы: а) пусть крайній срокъ срочно-обязаннаго положенія кончился; временное прикрѣпленіе къ землѣ прекратилось, всѣ повинности къ правительству и къ помѣщику исполнены окончательно; переходъ цѣлыми селеніями дозволенъ, усадьбы, предоставленныя въ право выкупа, не выкуплены ни насколько, и пріобрѣтенію ихъ выкупомъ желанія нѣтъ, равнымъ образомъ не пріобрѣтены покупкою пелевые земли. Новость, надежда на лучшее (человѣкъ рѣдко бываетъ доволенъ тѣмъ, что имѣетъ), обольстительные виды на мѣстности болѣе привольныя, хотя можетъ быть и не вполне извѣстныя. — могутъ превозмочь привязанность къ милой, но суровой родинѣ, — и вотъ, цѣлое селеніе, или остатокъ онаго, оставляетъ свои дома, при удобствахъ переселенія по желѣзнымъ дорогамъ. Отъ чего этому селенію не предпринять переселенія, даже если нѣсколько душъ болѣе возвышенныхъ, будутъ удерживаемы, нѣкоторымъ образомъ, привязанностію къ родинѣ? Въ срочно-обязанный періодъ, крестьяне вольнымъ трудомъ пріобрѣтутъ достаточно средствъ, чтобы купить земли въ мѣстахъ, гдѣ онѣ не дороги, гдѣ почва плодороднѣе, гдѣ кли-

мать не столь суровъ. А за постройкою новыхъ усадьбъ дѣло не станетъ: были бы деньги, вольный трудъ и руки. Можетъ случиться, что переселяющіеся крестьяне дѣйствительно выиграютъ; но какая въ томъ будетъ выгода, и какой можетъ быть ущербъ для правительства? Полагаю, что для его выгодъ почти все равно, останется ли селеніе на прежнемъ мѣстѣ, или перейдетъ въ новое, если это новое мѣсто, прежде было воздѣлываемо; если же, изъ населеннаго мѣста переселятся въ край не разработанный, лѣсной, или степной, то выгода отъ воздѣлыванія этихъ новыхъ мѣстъ, равна будетъ потери отъ оставленія въ залежи покинутыхъ прежнихъ мѣстъ. Во всякомъ случаѣ, правительство будетъ озабочено наблюденіемъ за порядкомъ переселенія; конечно, если обязанности желающихъ переселиться, предъ правительствомъ не будутъ вполне исполнены, то, по закону, переселенія и перехода въ другое состояніе имъ не дозволятъ; но если они не исполнятъ всѣхъ обязанностей предъ помѣщикомъ, то будетъ ли крестьянамъ дозволено переселеніе цѣлыми обществами? И если не будетъ, то въ какомъ же отношеніи они останутся предъ помѣщикомъ, по истеченіи срочно-обязаннаго положенія? Рѣшеніе этихъ двухъ вопросовъ должно быть ясно и подробно опредѣлено въ проектѣ положенія; мнѣ кажется, самымъ лучшимъ для нихъ рѣшеніемъ будетъ: «если срочно-обязанные «крестьяне не выполнятъ всѣхъ повинностей предъ «помѣщикомъ, то они не могутъ переходить цѣлыми селеніями ни въ другія мѣстности, ни въ «другія сословія, хотя бы 12 лѣтній срокъ срочно-«обязаннаго положенія истекъ; и они обязаны от-«правлять всѣ повинности къ помѣщику установленныя симъ проектомъ срочно-обязаннаго положенія до окончательнаго удовлетворенія.» Какъ бы то ни было, но если по какому либо обстоятельству, будетъ увлечено къ переселенію одно селеніе, и оно будетъ ему дозволено, то вліяніе тѣхъ же обстоятельствъ увлечетъ къ переселенію и многія селенія той же мѣстности; тогда уже это будетъ, не переселеніе, а народное перекочеваніе, и ни какая сила его не удержитъ. Другой случай: обязанности предъ помѣщикомъ исполнены, но предъ правительствомъ не всѣ; усадьбы не выкуплены, и крестьяне выкупить оныя не желаютъ;—кто, и какъ, по прекращеніи срока переходнаго состоянія будетъ отвѣчать правительству за недоимки? Крестьяне къ землѣ уже не крѣпки, отношеніе ихъ къ помѣщику кончилось. Если они не оставятъ

селеніе гдѣ водворены, то по какому праву, на какомъ основаніи они будутъ продолжать въ ономъ пребываніе и занимать чужую усадебную землю и строенія? Третій случай: усадьбы выкуплены, но полевыхъ угодій въ собственность не приобрѣтено, остальные повинности предъ правительствомъ и помѣщикомъ исполнены окончательно; по окончаніи срочно-обязаннаго времени, что будутъ дѣлать крестьяне съ своею усадьбою безъ полевыхъ угодій, не имѣя ни возможности, ни навыка, ни умѣнья заняться иною промышленностью, кромѣ прежней земледѣльской? Опять почти тотъ же отвѣтъ, «что срочно-обязанное «положеніе должно продлиться, доколѣ постепеннымъ развитіемъ вольнаго труда, крестьяне приобрѣтутъ средства не только окончательно выполнить свои обязанности, но и поставить себя въ независимое положеніе или приобрѣтеннымъ «отъ вольнаго труда денежнымъ капиталомъ, или «приобрѣтеніемъ покупкою необходимой ему усадебной осѣдлости и земли.»

За симъ справедливость требуетъ обратиться къ слѣдующему вопросу: что сдѣлается съ селеніемъ и съ помѣщичьимъ хозяйствомъ, когда все селеніе цѣлымъ обществомъ его оставитъ? Нельзя допустить, что на его мѣсто явится новое общество; тѣже причины, которыя отозвали прежнее, не допустятъ прибытія новаго. И такъ цѣлыя селенія останутся въ печальномъ запустѣніи, какъ бы ихъ посѣтилъ гладъ, война, или моръ, или иной гнѣвъ небесный; а помѣщичьи хозяйства, не имѣя рабочихъ силъ, не имѣя возможности добыть ихъ въ удовлетворительномъ числѣ, при просторномъ еще народонаселеніи Тульской губерніи, должны будутъ предать произволу времени на разрушеніе ихъ хозяйственныхъ заведеній: риги, овины, скотные дворы, мельницы и иныя заведенія, на которыя были употреблены въ теченіи многихъ лѣтъ, значительные капиталы. Сады обратятся въ дикорастущіе, лѣсныя поросли, а пахатныя поля, останутся невоздѣланными, не обсемененными, постепенно обращаясь въ скудные луга съ полянью и сорными травами, тщетно косцовъ ожидающіе,—отъ сего произойдетъ неминуемое раззореніе помѣщиковъ и чрезвычайная дороговизна хлѣба; все это доказываетъ: 1) что срокъ переходнаго состоянія не возможно опредѣлить числомъ лѣтъ по произволу; но оное, равно дозволеніе переселяться цѣлыми обществами, должны быть указаны степенью развитія вольнаго труда, и степенью народона-

селенія; гдѣ оно, какъ въ Тульской губерніи, не такъ густо, чтобы вытѣснять другъ друга, гдѣ требуется еще много рукъ для воздѣлыванія земли, и много времени для полного устройства вольнонаемнаго труда, тамъ безъ явнаго вреда, нельзя допустить переселеніе цѣлыми обществами, особенно когда въ Россіи столь много привольныхъ не населенныхъ мѣстъ; уравненіе распредѣленія народонаселенія надо предоставить постепенному указанію времени; и 2) что справедливость требуетъ вознаградить помѣщиковъ за лишеніе ихъ рабочихъ силъ, которыми столько времени они пользовались по закону, и которыя въ свою череду столько времени пользовались помѣщичьею землею и жилищемъ на оныхъ. Назначеніе вознагражденія по 114 руб. сереб. за ревизскую душу, далеко будетъ ниже убытковъ, которые понесутъ помѣщики отъ опустошенія ихъ селеній, лишенія рабочихъ силъ и разстройства ихъ хозяйствъ. Иные возражаютъ, что исполненіе всѣхъ обязанностей по срочно-обязанному положенію, никогда не можетъ вполнѣ совершиться, ибо едва наступитъ какой либо срокъ къ окончанію годичныхъ обязанностей, то въ то же мгновеніе возобновятся тѣ же самыя обязанности на новый срокъ; полагаю, это не вѣрно; срокъ обязанностей можетъ начинаться съ перваго понедѣльника послѣ Свѣтлой недѣли, и продолжаться до сочельника наканунѣ Рождества Христова. Другой срокъ можетъ начинаться послѣ Крещенія, 7 января, и продолжаться до Лазарева воскресенья; такимъ образомъ въ каждомъ изъ сихъ періодовъ будетъ по двѣ недѣли: страстная и свѣтлая въ одномъ, и двѣ недѣли святокъ въ другомъ, достаточныя для окончанія всѣхъ расчетовъ; — необходимо такъ же составить себѣ ясное понятіе о томъ, что обязательный трудъ, по срочно-обязанному положенію, можетъ быть трудомъ вольнымъ и тѣсно съ нимъ будетъ соединенъ, — всякій трудъ не даровой есть обязательный; трудъ по урочному положенію тоже обязательный, но онъ хуже труда барщиною; потери времени болѣе, работы хуже, усердія, доброй воли ожидать нельзя; надзоръ почти не возможенъ, а спорамъ, столкновеніямъ, и судебнымъ разбирательствамъ не будетъ конца; вольно-наемный трудъ есть тоже трудъ обязательный, при которомъ, трудящійся беретъ на себя обязанность произвести указанную работу за возмездіе по обоюдному добровольному договору; трудъ по срочно-обязанному положенію, при положительномъ на-



значеніи работъ, за опредѣленное возмездіе деньгами, или надѣломъ земли и усадьбою для пользованія, есть тоже вольный трудъ, только съ тою разницею, что договаривающимся сторонамъ, не представляется полного произвола при договорѣ, послѣдующимъ причинамъ: у одной стороны, т. е. у помѣщиковъ нѣтъ рабочихъ силъ, а у другой стороны, т. е. у крестьянъ нѣтъ земли, къ которой они могли бы приложить свой трудъ, и нѣтъ усадебъ имъ принадлежащихъ; одна сторона имѣетъ капиталъ, чтобы нанять рабочія силы, другая имѣетъ эти силы, чтобы нанять землю; доколѣ вольнонаемный трудъ еще не устроился, не взошелъ въ силу обычая, предоставленіе обѣимъ сторонамъ составленія договора безъ ограниченія, по произволу, повело бы къ тому, что обѣ стороны старались бы другъ предъ другомъ непомерно возвышать цѣны, кто на трудъ, — кто на землю и усадьбы, и договоръ ихъ на дѣлѣ не могъ бы осуществиться безъ крайняго убытка которой либо стороны; для отвращенія сего, и въ видахъ общественной пользы, необходимо установить нѣкоторыя ограниченія, нѣкоторыя правила, нѣкотораго, такъ сказать, рода таксу; въ этомъ и должны состоять подробности проекта положенія; оно должно быть устроено безобидно для обѣихъ сторонъ и достаточно взаимно обезпечено; съ увѣренностью одной стороны свободно располагать временемъ и трудомъ своимъ, которые останутся по исполненіи работъ, указываемыхъ положеніемъ, въ ихъ полномъ распоряженіи, и такимъ образомъ, при постепенномъ развитіи вольнаго труда, достигнуть благосостоянія, а для другой безъ опасенія понести ущербъ въ своей собственности и разстроить свое хозяйство за доброе желаніе улучшить бытъ крестьянъ, и за средства, имъ доставленныя для полезнаго приложенія ихъ труда и для пріюта въ мѣстахъ ихъ прежней осѣлости въ такое затруднительное для нихъ время, когда они кромѣ труда ничего не имѣли, и когда еще вольный трудъ не устроенъ; за тѣмъ трудъ по срочно-обязанному положенію не основательно и несправедливо смѣшивать съ прежнимъ трудомъ на барщинѣ, гдѣ въ назначеніи работъ былъ произволъ; при трудѣ по срочно-обязанному положенію, желаніе выиграть время будетъ поощрять къ скорѣйшему окончанію работы, назначенной положеніемъ, дабы остальное за тѣмъ время употребить на вольный трудъ по усмотрѣнію крестьянина; равнымъ образомъ крестьянинъ будетъ поощряемъ къ наи-

болѣе по возможности плодотворной работѣ, ибо часть произведенія оной, а можетъ и половина, будетъ принадлежать ему.

*Николай Крюковъ, (отставной генералъ-майоръ, членъ отъ Крапивенскаго уѣзда и Вице-Президентъ въ Тульскомъ Губернскомъ Комитетѣ по устройству быта помѣщичьихъ крестьянъ).*

11 февраля 1859 года.

*Копія съ журнала марта 12-го дня 1859  
года.*

Его Превосходительство г. председатель, по случаю суждений о предметахъ VI главы проекта о повинностяхъ, обратилъ вниманіе гг. членовъ Комитета на слѣдующее обстоятельство: «До нынѣ отправленіе подводной повинности производится большею частію такимъ образомъ: предъявляется въ помѣщикемъ имѣніи приказъ становаго пристава выслать въ станъ число подводъ, въ этомъ приказѣ обозначенное.» На чемъ основанъ этотъ приказъ, большею частію не объясняется, а говорится кратко, по предписанію такого-то мѣста или лица. Самое же предписаніе, содержаніе онаго, или копія съ него рѣдко прилагаются. Копія съ приказа становаго въ отсутствіи помѣщика тоже не оставляется въ имѣніи, подъ предлогомъ что приказъ относится къ нѣсколькимъ имѣніямъ. За симъ подводы отправляются на сборный пунктъ, отстоящій иногда отъ имѣнія болѣе 20 верстъ. На сборномъ пунктѣ подводы ожидаютъ прибытія команды иногда цѣлыя сутки, а иногда и болѣе. Потомъ подводы везутъ неопредѣленное число людей и тяжестей до назначенной станціи, или этапа, верстъ около 20-ти и болѣе, а оттуда возвращаются домой, такъ что, проѣхавъ около 80 верстъ и болѣе, и будучи отлучены отъ своихъ домовъ и занятій двое или трое сутокъ, хорошо если получаютъ деньги за 20 верстъ. Но иногда подводы, прождавъ на сборномъ пунктѣ команду, отпускаются домой безъ всякой платы, а команда проѣзжаетъ на наемныхъ подводахъ. Таковой отягчительный для крестьянъ распорядокъ въ отправленіи подводной повинности, предполагаю, происходитъ отъ того: 1) что въ объявляемыхъ по имѣніямъ приказахъ гг. становыхъ приставовъ о нарядѣ подводъ, не подробно и неопредѣлительно назначается, по какому случаю, на основаніи чего, по чьему и какому именно предписанію и по какой именно очереди требуются подводы. 2) Что съ этихъ приказовъ, не оставляются въ имѣніяхъ копія. 3) Что прогонныя деньги не всегда отдаются крестьянамъ; а это доказывается отчасти и

тѣмъ, что рѣдко изъ какихъ имѣній, при вносѣ податей, поступаютъ контръ-марки. 4) Что о напрасномъ истребованіи подводъ, и объ отпускѣ всѣхъ оныхъ или частію обратно, по оказавшейся пенадобности послѣ ихъ прибытія къ сборному пункту, не доносится къ начальству, и причины того остаются безъ изслѣдованія и безъ взысканія съ виновныхъ. Все это чрезвычайно обременительно для крестьянъ, препятствуетъ улучшенію ихъ быта и тягостно для помѣщичьихъ имѣній. Милостивые государи! пользуясь тѣмъ, что въ средѣ нашей мы имѣемъ удовольствіе включать гг. губернскаго предводителя и 4-хъ уѣздныхъ предводителей дворянства, то не признаетъ ли Комитетъ обратить на это обстоятельство свое особенное вниманіе и ходатайствовать, чрезъ кого слѣдуетъ, о немедленномъ устраниніи этихъ вредныхъ неудобствъ, какъ объ одномъ изъ полезнѣйшихъ средствъ для улучшенія быта крестьянъ. Опредѣлили единогласно: отнестись о томъ къ господину Тульскому губернскому предводителю дворянства. Подлинный за подписаніемъ предсѣтеля и членовъ Комитета.

---

*Мнѣніе члена Чернскаго уѣзда, генеральнаго штаба поручика П. А. Чижова, о личной повинности крестьянъ, читанное въ Комитетъ 8-го января 1859 года.*

Милостивые Государи!

Еще на уѣздномъ совѣщаніи, предшествовавшемъ выбору членовъ Комитета, я говорилъ о моемъ убѣжденіи, что помѣщики должны быть вознаграждены за уничтоженіе личной повинности своихъ крестьянъ, которое будетъ неминуемымъ послѣдствіемъ прекращенія крѣпостнаго права. Я увѣренъ, что только этимъ путемъ предстоящая реформа можетъ идти правильно и успѣшно, не теряя въ то же время характера справедливости и законности. Наконецъ я полагаю, что въ крайнемъ случаѣ, если, по высшимъ финансовымъ соображеніямъ, выкупъ крѣпостнаго права не могъ бы состояться, то во имя той же справедливости, личная повинность крестьянъ, въ опредѣленномъ размѣрѣ, должна быть продолжена на переходное время.

Теперь, когда мы приступаемъ къ обсужденію предметовъ, указываемыхъ въ 1-й главѣ программы, я вмѣняю себѣ въ обязанность подробно изложить причины такого убѣжденія.

Прежде всего я считаю необходимымъ привести къ ясному сознанію мѣру свободной дѣятельности Комитетовъ относительно сущности возложеннаго на нихъ дѣла. Мы имѣемъ для этого три документа: Высочайшій рескриптъ, циркулярное отношеніе Министра Внутреннихъ Дѣлъ и программу. Начинаю съ программы. Она раздѣляется на двѣ части: въ первой опредѣляется порядокъ занятій Комитетовъ и очерчивается кругъ обязанностей на ихъ возложенныхъ; во-второй предлагается форма проэкта положенія; цѣль этой формы, какъ выражается сама программа, состоитъ въ томъ, чтобъ облегчить главный комитетъ при разсматриваніи и сличеніи проэктвъ разныхъ губерній; программа излагаетъ только въ послѣдовательномъ порядкѣ тѣ предметы, которые при составленіи проэктвъ

должны быть обсуживаемы комитетами; такъ въ первой главѣ она указываетъ на прекращеніе крѣпостнаго и на дарованіе помѣщичьимъ крестьянамъ правъ, присвоенныхъ другимъ податнымъ сословіямъ; но это вовсе не значитъ, чтобы комитеты не были обязаны разсудить и опредѣлить, при какихъ условіяхъ и на какихъ основаніяхъ должно быть совершено это дѣло; программа не принимаетъ на себя быть истолковательницей Монаршей воли на счетъ способовъ улучшенія быта помѣщичьихъ крестьянъ; она положительно говоритъ, что это изысканіе должно быть произведено на основаніяхъ, изложенныхъ въ Высочайшемъ Рескриптѣ.

Такимъ образомъ мы не должны искать въ программѣ предрѣшеній возложеннаго на насъ дѣла; для того чтобы въ точности исполнить священную волю Государя, намъ слѣдуетъ, приступая къ каждой главѣ программы, обращаться къ Его Рескрипту, для того чтобы знать и помнить, что Его Величество поставяетъ Комитету въ непремѣнную обязанность и что Онъ соблагоизволилъ предоставить нашему рѣшенію.

На счетъ будущихъ отношеній крестьянъ къ помѣщикамъ, Высочайшій Рескриптъ постановляетъ, что крестьяне должны быть распределены на сельскія общества, помѣщикамъ же предоставляется вотчинная полиція.

Развитіе этого основанія, вмѣстѣ съ другими, Всемилостивѣйше предоставлено Комитету, но съ тѣмъ, чтобы предположенія его по нимъ были приведены въ исполненіе не иначе какъ постепенно; при чемъ, для пособія Комитета, повелѣно Министру Внутреннихъ Дѣлъ сообщить ему свои соображенія.

Что касается этихъ соображеній Министра, то хотя они, по собственному его изъясненію не обязательны для Комитетовъ, но не менѣе того они сохраняютъ то важное значеніе, что на нихъ указываетъ Высочайшій Рескриптъ, на нихъ ссылается и программа, предоставивъ Дворянству обратиться на нихъ вниманіе при уѣздныхъ совѣщаніяхъ. Въ этомъ смыслѣ они носятъ правительственный характеръ.

Обращаясь къ циркулярному отношенію г-на Министра Внутреннихъ Дѣлъ, къ С.-Петербургскому Военному Генераль-Губернатору отъ 5 го декабря 1857 года, мы находимъ слѣдующія предположенія Его Высокопревосходительства:

1) Будущее, на основаніяхъ въ Высочайшемъ Рескриптѣ изложенныхъ, устройство сословія помѣщичьихъ крестьянъ должно быть приведено въ дѣйствіе не вдругъ, а постепенно. Для этого крестьяне должны быть сначала въ состояніи переходномъ, болѣе или менѣе крѣпки землѣ; а потомъ уже въ окончательномъ, когда правительство разрѣшитъ имъ выходъ изъ одной мѣстности въ другую съ надлежащими ограниченіями и условіями.

Для переходнаго состоянія слѣдуетъ опредѣлить срокъ по усмотрѣнію Комитета не свыше 12 лѣтъ.

2) Пунктъ II. Права состоянія крестьянъ, по окончательномъ ихъ устройствѣ (кромѣ права выхода въ другія мѣстности, которое въ свое время будетъ опредѣлено особымъ распоряженіемъ Правительства) и право собственности на усадьбу пріобрѣтается или цѣлымъ міромъ, или крестьянскими семействами отдѣльно, не иначе какъ уплатою, въ томъ и другомъ случаѣ, владѣльцу выкупа въ продолженіе опредѣленнаго срока.

Согласно съ этими разъясненіями г. Министра и по значенію 2-й главы программы, мы составляемъ теперь проектъ положенія будущаго устройства помѣщичьихъ крестьянъ, только на переходное время, въ теченіе котораго они будутъ именоваться срочно-обязанными, и пользоваться сообразными тому правами.

Не бесполезно при этомъ дать себѣ вопросъ: что такое переходное состояніе? Отстраняетъ ли смыслъ его всѣ признаки и слѣдствія крѣпостнаго права, и допускаетъ ли дарованіе помѣщичьимъ крестьянамъ всѣхъ безъ исключенія правъ свободныхъ податныхъ сословій?

Самое значеніе словъ: переходный періодъ и срочно-обязанное положеніе указываетъ на то, что въ теченіе опредѣленнаго срока крестьяне переходятъ отъ крѣпостной зависимости къ свободному состоянію, готовятся сдѣлаться свободными людьми, что и совершится посредствомъ ограниченія и видоизмѣненія помѣщичьей власти, расширенія правъ крестьянъ и точнаго опредѣленія отношеній ихъ къ помѣщикамъ, какъ юридическихъ такъ и экономическихъ.

Въ то же время переходное состояніе имѣетъ и другой смыслъ: оно и для помѣщиковъ должно служить школою къ новому хозяйству, предохранить его отъ разстройства внезапнымъ переломомъ всѣхъ условій, укорененнаго вѣками старого

сельскаго быта, поставить доходы помѣщиковъ внѣ риска паденія, слѣдствіемъ котораго была бы несостоятельность ихъ въ обязательствахъ къ частнымъ лицамъ и къ Опекунскимъ Совѣтамъ, въ которыхъ заложена большая часть дворянскихъ имѣній.

Всякая реформа ведетъ отъ стараго къ новому, слѣдовательно, прежде чѣмъ идти впередъ, необходимо сперва оглянуться, откуда мы пойдёмъ. Притомъ всякое право, даруемое одному лицу есть прекращеніе части правъ другаго лица, особенно если первое находилось въ зависимости отъ втораго; въ этомъ случаѣ послѣднее по требованію справедливости, должно быть вознаграждено за претерпѣваемое отъ того матеріальное лишеніе; по самой крайней мѣрѣ, оно имѣетъ право желать и быть удовлетворено въ своемъ желаніи, чтобы лишеніе это было сдѣлано для него какъ можно менѣе чувствительнымъ.

Теперь вопросъ въ томъ, что теряетъ помѣщикъ съ прекращеніемъ крѣпостнаго права?

Настоящая реформа съ экономической стороны не была подготовлена почти никакими ограничивающими учрежденіями. Отношеніе крестьянъ къ помѣщикамъ не выходило изъ круга патріархальнаго быта и основывалось единственно на обычаяхъ и преданіи; законодательство дозволяло помѣщику налагать на крѣпостныхъ своихъ людей всякія работы, вѣщать ихъ оброкъ и требовать исправленія личныхъ повинностей, съ тѣмъ только, чтобъ они не претерпѣвали чрезъ сіе раззоренія и чтобъ положенное число дней оставляемо было на исправленіе собственныхъ ихъ работъ (Св. Зак. т. IX. ст. 1045).

Подъ вліяніемъ такого и подобныхъ сему законовъ установилось у насъ экономическое отношеніе крестьянъ къ помѣщикамъ. Повинности ихъ не соразмѣряются съ цѣнностію земли, отводимой имъ въ пользованіе; оцѣнивая то и другое оказывается, что помѣщики имѣютъ нѣкоторый непосредственный доходъ отъ работъ своихъ крестьянъ, что въ законахъ называется личною повинностію. Въ журнальныхъ статьяхъ гг. Шатилова, Шмикова и другихъ, можно найти указаніе на размѣръ этой повинности для разныхъ мѣстностей Тульской губерніи. Такимъ образомъ личная повинность крестьянъ не была ни тайною, ни случайнымъ злоупотребленіемъ отдѣльныхъ лицъ, — это было право, выработавшееся въ теченіи долгаго времени; отъ того крестьяне какъ съ



землю, так и безъ земли всегда представляли капиталъ соразмѣрный доходу приносимому ихъ личною повинностію. Понятіе самыхъ крѣпостныхъ людей всегда было таково, что они не могутъ приобрести личной свободы иначе какъ посредствомъ выкупа, и въ отпускныхъ актахъ дозволяется писать цѣну выкупа и разныя о томъ условія. Что касается правительства, то какъ видно изъ Свода Законовъ о состояніяхъ (стат. 1180, 1182, 1184, 1188 и 1195), оно оцѣнивало крестьянскую ревизскую мужескаго пола душу безъ земли отъ 100 до 114 руб. 28<sup>3</sup>/<sub>4</sub> коп. сер., а ежегодный доходъ, приносимый крестьяниномъ безъ земли, тоже каждую ревизскую душу въ 5 руб. 71<sup>3</sup>/<sub>4</sub> коп. сереб. (стат. 1195). По этой оцѣнкѣ оно въ разныхъ случаяхъ вознаграждало помѣщиковъ когда освобождало изъ подъ власти ихъ принадлежавшихъ имъ крестьянъ, отдѣляя ихъ отъ земли, на которой они были поселены. Въ недавнее время были отобраны отъ однодворцевъ ихъ крѣпостные люди, и они были вознаграждены за нихъ правительствомъ по 100 руб. сереб. за каждую ревизскую мужескую душу. Здѣсь важны не цифры оцѣнки личной повинности крестьянъ и не случаи вознагражденія, а признаніе, какъ этой повинности такъ и права владѣльцевъ на вознагражденіе въ случаѣ ея прекращенія. Я не знаю ничего правильнѣе и вѣрнѣе слѣдующаго вывода: за что считаютъ законнымъ и необходимымъ вознаграждать однихъ, за то самое должны быть вознаграждены и другіе. Люди, углубляющіеся въ исторію законодательства, оспариваютъ это право на томъ предположеніи, что будто при царѣ Борисѣ крестьяне были прикрѣплены не за помѣщиками, но къ землѣ. Я полагаю, что намъ не слѣдуетъ переноситься въ вѣка минувшіе, потому что на насъ возложено имѣть дѣло только съ фактомъ существующимъ и признаннымъ закономъ, къ которому не должны мы терять уваженія; происхождение же его не относится къ области нашихъ изысканій. Для доказательства того, что по смыслу дѣйствующаго законодательства, крестьяне должны считаться крѣпостными помѣщику, а не землѣ, достаточно указать на 997 стат. IX т. Св. Закон., въ которой говорится, что потомственное крѣпостное состояніе лица устанавливается: во первыхъ пожалованіемъ, т. е. потомственнымъ укрѣпленіемъ, или того самаго лица, или предковъ его, отъ верховной самодержавной власти въ частную власть и обладаніе; во вторыхъ запискою за помѣщика,

т. е. причисленіемъ лица или предковъ его въ крѣпостное состояніе до запретительнаго указа 1781 года іюля 28; при этомъ нельзя не помнить, что не одни прикрѣпленные за помѣщиками крестьяне должны считаться предками нынѣшняго крѣпостнаго населенія, потому что въ первую ревизію съ крестьянами были смѣшаны и холопы и всѣ люди, поступившіе въ крѣпость къ помѣщикамъ по кабалнымъ и другимъ актамъ. Съ тѣхъ поръ рядомъ законодательственныхъ и административныхъ мѣръ была опредѣлена и обезпечена помѣщикамъ личная повинность крестьянъ и подъ покровительствомъ ихъ были затрачены въ крѣпостное право огромные капиталы; право это въ теченіи долгаго времени столько разъ переходило отъ владѣльца къ владѣльцу въ видѣ разныхъ переуступокъ съ уплатою уговоренныхъ суммъ, что не можетъ быть никакого сомнѣнія въ томъ, чтобы безвозмездное уничтоженіе крѣпостнаго права не нарушило и не потеряло владѣльческихъ интересовъ.

Комитету необходимо обратить особенное вниманіе на личную повинность крестьянъ, на выдѣленіе ее изъ общихъ крестьянскихъ повинностей для того уже одного, чтобы отложить отъ себя и отъ своего сословія незаслуженное, но неизбежное нареканіе, могущее пасть на него въ противномъ случаѣ; если Комитетъ пренебрежетъ раскрытіемъ принципа личной крестьянской повинности, что же сдѣлаетъ онъ тогда съ самимъ фактомъ? Отказаться отъ него мы не можемъ, да отъ насъ и не требуютъ такой жертвы, могущей печально отразиться на ходѣ хозяйства помѣщиковъ и на ихъ благосостояніи; можетъ случиться одно: цѣнность личной повинности ошибочно смѣшается съ цѣнностію усадьбъ, промышленныхъ или мѣстныхъ выгодъ; но это поведетъ къ обвиненію помѣщиковъ въ безмѣрной оцѣнкѣ ихъ, и съ перваго шага на пути улучшенія быта крестьянъ поставитъ ихъ въ ложное и непріятное положеніе; въ каждомъ финансовомъ дѣлѣ, а тѣмъ болѣе въ настоящемъ, для того, чтобы оно не потеряло характера справедливости и законности, необходимо разграничить и поставить въ настоящемъ свѣтѣ данныя, его составляющія; только тогда операція этого рода можетъ получить довѣріе, одобреніе и идти успѣшно впередъ. Министръ Внутреннихъ Дѣлъ предполагаетъ (въ отношеніи къ С.-Петербургскому Военному Генераль-Губернатору отъ 17-го февраля 1858 года), что

срокъ переходнаго періода не долженъ ни въ какомъ случаѣ превышать двѣнадцати лѣтъ, и что при выкупѣ крестьянской усадебной осѣдлости, долговья обязательства могутъ оставаться на крестьянахъ и по полученіи ими всѣхъ личныхъ правъ, съ тѣмъ только, что до окончательнаго за усадьбы платежа, крестьяне не будутъ полными ихъ владѣльцами. Но если личная повинность крестьянъ не будетъ снята съ нихъ выкупомъ въ теченіи переходнаго періода, какимъ образомъ пріобрѣтутъ они личные права? Но если цифры, представляющія эту повинность войдутъ въ оцѣнку усадебной осѣдлости, захотятъ ли крестьяне платить ее, находя въ ней несоразмѣрность съ дѣйствительною стоимостью усадебъ? Не будутъ ли они напротивъ, получивъ всѣ права состоянія, спѣшить оставить эти усадьбы, съ которыми свяжется отбываніе личныхъ, т. е. безвозмездныхъ повинностей! Случится одно изъ трехъ: или правительство, щадя интересы помѣщиковъ, будетъ длить переходное состояніе, что впрочемъ сомнительно, да и не желательно; или при полноправіи крестьянъ, когда дозволится имъ переходъ, населеніе дворянскихъ имѣній оскудѣетъ; или наконецъ, что для избѣжанія этого, помѣщики будутъ принуждены сдѣлать строгую переоцѣнку всѣхъ крестьянскихъ повинностей, т. е. кончить тѣмъ, съ чего надо было начать. Напротивъ, когда въ свое время будутъ сняты эти повинности, крестьяне фактически пріобрѣтутъ всѣ права свободныхъ состояній, потому что станутъ вознаграждать помѣщиковъ дѣйствительно только за тѣ выгоды, которыми будутъ пользоваться, живя на землѣ ихъ. Съ минуты прекращенія личныхъ повинностей можно будетъ дозволить крестьянамъ переходъ и быть увѣреннымъ, что отъ такого позволенія не произойдетъ особеннаго передвиженія сельскаго населенія, потому что выгоды его повсюду будутъ уравниваемы, и искать лучшаго крестьянамъ будетъ нечего и негдѣ.

Не могу не замѣтить здѣсь, что для насъ не должно быть достаточно, чтобы проэктъ нашъ былъ составленъ въ духѣ истины и справедливости, — необходимо чтобы крестьяне могли понять его и чтобы они, оцѣня то, что дается имъ, по соизволенію Государя, но по вызову дворянства и его собственнымъ дѣйствіямъ, сохранили къ своимъ помѣщикамъ теплыя чувства признательности и привязанности. Для этого всѣ части нашего проэкта должны быть ясны и вразуми-

тельны для простолюдина, особенно цифры должны быть точны и раздѣльны; крестьянинъ зналъ всегда, что онъ принадлежитъ помѣщику и что кромѣ исключительныхъ случаевъ особой заслуги, онъ всегда, пріобрѣтая свободу, вознаграждалъ за то помѣщика, платя за себя и семейство свое сумму, много превышающую цѣну вознагражденія, дѣлаемаго правительствомъ; теперь, если правительство откажется отъ участія въ выкупѣ личной повинности крестьянъ, и комитетъ въ замѣну того продлитъ ее на переходное время, крестьяне поймутъ справедливость этой мѣры и съ благодарностію и спокойно будутъ ждать назначеннаго срока. Если напротивъ, мы смѣшаемъ законное право на выкупъ личной повинности крестьянъ съ какимъ либо другимъ правомъ, а личные права свободныхъ обывателей дадимъ крестьянамъ безвозмездно, можетъ быть такое дѣйствіе и бросить на нашъ проэктъ лучъ великодушія и пожертвованія, но крестьяне не поймутъ насъ, а скорѣе въ душѣ своей обвинять за тѣ цифры, которыя прибавятся къ оцѣнкѣ усадьбъ или къ чему либо иному, и это неминуемо положитъ начало ихъ враждебныхъ къ намъ отношеній.

Опредѣленіе цифры единовременнаго выкупа личной крестьянской повинности, или, въ случаѣ отказа въ томъ, самой повинности, которая должна будетъ оставаться на крестьянахъ во время переходнаго періода, приличнѣе отнестъ къ тому времени, когда комитетъ приступитъ къ сужденію о крестьянскихъ повинностяхъ вообще; теперь же предстоитъ только признать право помѣщиковъ на продолженіе этой повинности, для того чтобъ оговориться на счетъ ея въ первой главѣ проэкта.

---

*Мнѣніе члена Чернскаго уѣзда, П. А. Чижова,  
о способахъ выкупа крестьянами полевой земли  
и усадебъ, читанное въ комитетъ 24 марта  
1859 года.*

Въ нашъ комитетъ представлены два выкупные проэкта, одинъ Княземъ Владиміромъ Александровичемъ Черкасскимъ, подъ названіемъ Тульскаго вольнаго Кредитнаго Земскаго общества, другой Михаиломъ Дмитріевичемъ Бибиковымъ; этотъ послѣдній извѣстенъ подъ именемъ Епифанскаго проэкта. Я перечиталъ ихъ внимательно, изучилъ, и теперь прошу позволенія сказать о нихъ мое мнѣніе.

Сущность проэкта кредитнаго Земскаго общества заключается въ слѣдующемъ:

1) Оно основывается безъ фонда, вмѣсто денегъ выдаетъ закладные листы, приносящіе  $4\frac{1}{2}$  процента, по предположенію гарантируемые правительствомъ; но эта гарантія оказывается бесполезною, потому что помѣщики, которые предоставятъ свои земли въ выкупъ крестьянамъ чрезъ посредство общества, обязываются вносить ему ежегодную, въ теченіи 51 года, пошлину съ остальной своей земли съ пяти десятинъ на душу, и этой пошлиной покрываютъ могущія быть недоимки крестьянъ.

2) Къ уставу общества приложены таблицы, содержащія оцѣнку усадебъ и земли, ежегодные платежи крестьянъ за предоставленныя имъ въ выкупъ усадебъ и угодья, а равно ежегодные платежи помѣщиковъ съ каждой десятины остающейся у нихъ земли.

3) Приступленіе къ обществу не обязательно, оно производится по согласію помѣщика съ крестьянами, коль скоро согласіе послѣдуетъ; всякое отношеніе крестьянъ къ помѣщику прекращается; помѣщикъ оплучаетъ закладные листы по вышеозначенной оцѣнкѣ, а сумма, равная имъ, записывается долгомъ на крестьянъ, которые подъ названіемъ земскихъ срочно-обязанныхъ образуютъ общину и въ теченіи 51 года находятся въ зависимости кредитнаго общества, уплачивая ему въ это время ежегодно по 6 процентовъ съ суммы

закладныхъ листовъ, выданныхъ помѣщику, и отвѣтствуя въ исправномъ платежѣ ихъ имуществомъ и личностію.

4) Закладные листы вымѣниваются обществомъ на деньги, по тиражу, въ теченіи тоже 51 года.

Недостатки изложеннаго проэкта слѣдующіе:

1) Если занять деньги по 4% со ста и платить 1½ процента погашенія, то въ 33 года заемъ уничтожается, какъ это происходитъ при займѣ въ Опекунскихъ Совѣтахъ; по проэктору же Кредитнаго общества, крестьяне, при такой же ежегодной капитальной уплатѣ и при платежѣ 4½ процентовъ на сто, будутъ выплачиваться цѣлые 51 годъ; спрашивается, сколько лишнихъ денегъ переплатятъ они въ это время противу того, сколько беретъ Опекунскій Совѣтъ? Больше чѣмъ вдвое.

2) Что касается уплаты помѣщиками поземельнаго налога, привожу изъ таблицъ устава одинъ примѣръ, замѣтя, что всѣ расчеты ихъ имѣютъ одно и тоже математическое отношеніе. Въ таблицѣ подь литерою А въ уѣздахъ 1-го разряда, усадебная земля оцѣнена въ 150 руб. сер. за десятину.

Подъ каждую усадьбою находится около полу-десятины земли, а въ усадьбѣ, среднимъ числомъ, пять ревизскихъ мужеска пола душъ; такимъ образомъ на каждую душу отъ усадьбы приходится 15 руб. сер.; прибавимъ къ этому десятину полевой земли, оцѣненной въ 69 руб. и найдемъ, что помѣщикъ получить на каждую душу закладныхъ листовъ на 84 руб. вмѣстѣ съ тѣмъ онъ долженъ будетъ въ теченіи 51 года платить съ остальной своей земли по 15 коп. съ десятины, а съ пяти десятинъ, приходящихся на одну душу, 75 коп. Но извѣстно, что 75 коп., употребляемая на потупку фондовъ или акцій, изъ 4% со ста составятъ къ концу 50 лѣтъ капиталъ болѣе чѣмъ въ 84 руб., т. е. помѣщикъ переплатитъ обществу деньгами больше того, что возьметъ отъ него закладными листами и за то лишится части лучшей своей земли. Тотъ же помѣщикъ, который, не приступая къ обществу, оставитъ землю и усадьбы въ пользованіе крестьянъ, будетъ получать съ нихъ доходу, если не больше, то ужъ ни какъ не меньше, чѣмъ другой съ закладныхъ листовъ, не потеряетъ своей земли, а въ добавокъ, если рѣшится также ежегодно откладывать по 15 коп. съ десятины, то къ концу 50 лѣтъ

будетъ имѣть капитала на каждую душу своего имѣнія больше 84 рублей.

3). Не буду доказывать, что оцѣнка усадебной земли въ 150 руб., а лучшей полевой въ 69 р. за десятину, для Тульской губерніи, необыкновенно низка; подобныя вещи не требуютъ доказательства; но не могу умолчать, что такая низкая оцѣнка земли не приноситъ и крестьянамъ, въ проектѣ Кредитнаго общества, никакой пользы; во 1-хъ, какъ сказано выше, они въ теченіи 51 года переплачиваютъ огромную сумму лишнихъ денегъ; во 2-хъ изъ-подъ зависимости помѣщика, тоже на 51 годъ, переходятъ въ зависимость общества; но помѣщикъ при взиманіи новинностей съ крестьянъ, особенно въ частныхъ случаяхъ, какъ это было всегда, можетъ быть снисходителенъ, можетъ подчиниться соображеніямъ или расчета или филантропіи; общество же по существу своему не можетъ этого дѣлать; а потому зависимость крестьянъ отъ общества всегда будетъ имѣть характеръ болѣе строгій и суровый, особенно при правѣ его на личность крестьянъ.

Должно ли удивляться, что такой проектъ, основанный на дарѣ, и на дарѣ стѣснительномъ, находитъ мало сочувствія!

Я говорилъ объ этомъ въ одномъ изъ прошедшихъ засѣданій; князь Владиміръ Александровичъ возражалъ мнѣ, что помѣщики, вѣроятно, не долго будутъ платить подесятинный налогъ, именно пока не образуется извѣстный запасный капиталъ; но въ семъ случаѣ для чего же было назначить такой долгій срокъ и, не довольствуясь этимъ, требовать еще гарантіи правительства.

Князь Черкасскій возражалъ еще, что не всѣмъ помѣщикамъ достанется платить налогъ съ 5 десятинъ на душу, потому что не у многихъ есть столько земли; но отъ этого справедливость дѣла не выигрываетъ; впрочемъ повторяю опять, что если бы у помѣщиковъ дѣйствительно не оказалось столько земли, то не для чего было бы и назначать такой цифры, которой на дѣлѣ не существуетъ; но если мы не будемъ считать дворовыхъ людей, то въ большей части имѣній эти 5 десятинъ окажутся на лицо. Впрочемъ и то странно, за что, при одинаковыхъ условіяхъ, заставлятъ одного помѣщика платить подесятиннаго налога на каждую душу больше, а другаго меньше.

Наконецъ, Князь Черкасскій возражалъ еще, что приступленіе къ Кредитному обществу не обязательно для помѣщиковъ и крестьянъ, и что тѣ изъ

нихъ, которые пожелаютъ приступить къ нему, тѣмъ самымъ добровольно подчинять себя всѣмъ послѣдствіямъ этого, т. е. всѣмъ невыгодамъ и стѣсненіямъ устава. Это правда; но если проэктъ представляется на наше разсмотрѣніе и одобреніе, то наша обязанность сказать о немъ свое мнѣніе прямо, со всею откровенностью. Еслибы мы рѣшились рекомендовать другимъ проэктъ, въ которомъ находится столько тяжелыхъ недостатковъ, то не были ли бы въ правѣ обвинять насъ тѣ, которые по вѣрили бы намъ на слово. Принятіе нами подобнаго проэкта, или одобреніе нами данное ему, было бы похоже на то, какъ если бы Медицинскій Совѣтъ одобрилъ вредное патентованное врачебное средство въ томъ предположеніи, что больные вольны употреблять и не употреблять его.

Перехожу къ Епифанскому проэктѣ.

У него съ проэктомъ Кредитнаго общества есть одно только общее—подесятиный налогъ; но этотъ налогъ меньше, именно въ 10 коп. съ десятины, и срокъ платежа его много короче, только 33 года. — Во всемъ остальномъ Епифанскій проэктъ не имѣетъ ничего общаго съ уставомъ Кредитнаго общества:

1) Оцѣнка земли въ немъ выше, т. е. ближе къ истиннымъ потерямъ помѣщиковъ, въ случаѣ принятія системы выкупа.

2) Особыхъ Банковъ не учреждается и слѣдовательно лишнихъ расходовъ нѣтъ; на крестьянъ переводится долгъ Опекунскаго Совѣта, въ который они платятъ, вмѣстѣ съ погашеніемъ капитала, только 5½ процентовъ и только на срокъ 33 года.

3) Выкупаемые земельные участки поступаютъ не въ общинную, а въ частную собственность крестьянскихъ семействъ, и въ случаѣ неисправности во взносѣ процентовъ, они отвѣчаютъ только этою собственностью, а не личностію своею.

На счетъ этого проэкта можно сдѣлать слѣдующія замѣчанія:

1) Опъ имѣетъ въ виду переселеніе всѣхъ крестьянъ на новыя мѣста, и на этомъ переселеніи основана оцѣнка земли; не говоря о затрудненіяхъ подобной операціи, нельзя не сознаться, что многіе помѣщики вѣроятно согласились бы оставить крестьянъ на старыхъ усадебныхъ мѣстахъ, если бы они были оцѣнены по достоинству.

2) Опекунскіе Совѣты едва ли могутъ согласиться на переводъ долга съ помѣщиковъ на ихъ крестьянъ, на каждое семейство порознь, и едва



ли у Совѣтовъ достанетъ на это канцелярскихъ средствъ, какая бы организація ни была имъ дана.

3) Подесятинный сборъ съ помѣщиковъ для покрытія недоимокъ крестьянъ, хотя онъ назначенъ и въ меньшихъ размѣрахъ нежели въ проектѣ Кредитнаго общества, носитъ также характеръ несправедливости, увеличивая жертвы помѣщиковъ, которыя и безъ того были бы значительны при недостаточной оцѣнки земли и обязательнаго труда.

Мнѣ кажется, что если выкупъ крестьянскихъ поземельныхъ участковъ вмѣстѣ съ усадьбами сдѣлается неизбѣжнымъ, т. е. если правительство, непременно рѣшится на него, то можно было бы отклонить недостатки двухъ разсмотрѣнныхъ системъ выкупа, и придти къ болѣе удовлетворительнымъ результатамъ, слѣдующимъ образомъ:

1) Переселеніе крестьянъ съ мѣста на мѣсто не считать непремѣннымъ условіемъ, а допустить его только тамъ, гдѣ его допускаетъ проектъ IV главы Положенія.

2) Подъ крестьянскую усадьбу или дворъ назначить 840 квад. саж. и опредѣлить въ надѣлъ крестьянъ, не считая дворовыхъ, по одной десятинѣ полевой земли на душу, что для Тульской губерніи весьма достаточно.

3) Для усадебной осѣдлости и для полевой земли, какъ на мѣстахъ существующаго поселенія, такъ и при переселеніи на новыя мѣста, принять тѣ оцѣнки, которыя будутъ утверждены Комитетомъ.

4) Опредѣлить, что бы крестьяне, для составленія капитала, назначаемаго на выкупъ усадебной осѣдлости и земли въ упомянутомъ размѣрѣ, платили ежегодно съ оцѣночной суммы по одному проценту; эту уплату назвать выкупнымъ процентомъ.

5) Выкупной процентъ долженъ вноситься въ уѣздное Казначейство въ одно время съ податями, но не смѣшиваться съ ними и не зачитаться за нихъ; означенныя деньги должны записываться въ заведенную для того особую книгу и въ полученіи ихъ должна выдаваться особая квитанція.

6) Въ каждомъ уѣздѣ при Дворянской опекѣ учредить изъ членовъ ея комитетъ для выкупа крестьянскихъ усадебъ и поземельныхъ участковъ, который распорядился бы выкупомъ ихъ въ сво-

емъ уѣздъ, на сумму ежегодно вносимую для того крестьянами.

7) Въ губернскомъ городѣ при Депутатскомъ Собраніи образовать таковой же Губернскій Комитетъ, для направленія дѣйствій уѣздныхъ Комитетовъ и для повѣрки ихъ.

8) Два раза въ годъ, по внесеніи крестьянами въ Казначейство выкупнаго платежа, уѣздный Комитетъ назначаетъ его на выкупъ соразмѣрнаго числа крестьянскихъ участковъ, выкупая ихъ по преимуществу у тѣхъ помѣщиковъ, которые изъявляютъ на то желаніе, или тѣхъ, чьи имѣнія по долгамъ назначены въ продажу; если-бы таковыхъ не оказалось, то назначеніе выкупаемыхъ участковъ производить по очереди, начиная съ имѣній, въ которыхъ находится меньше душъ.

9) Выкупленные крестьянскіе участки и усадьбы поступаютъ въ частную собственность каждаго семейства, съ слѣдующаго за тѣмъ 1-го января. Сии крестьяне перестаютъ отбывать повинности къ помѣщику, а въ замѣну того до окончанія 42 лѣтъ общаго срока выплачиваютъ въ Казначейство, кромѣ выкупнаго процента, 4 процента съ суммы, выданной помѣщику за выкупъ ихъ участковъ.— Эти самыя участки служатъ обезпеченіемъ ссуды, произведенной крестьянамъ на общихъ законныхъ основаніяхъ, не подвергая отвѣтственности личность крестьянъ.

10) Проценты, вносимые крестьянами на капиталъ, выданный за нихъ помѣщику, присоединяются къ выкупному проценту и поступаютъ на выкупъ новыхъ участковъ.

Такимъ образомъ, на основаніи расчета процентовъ, при правильномъ поступленіи въ Казначейство выкупныхъ платежей, выкупъ крестьянскихъ участковъ долженъ совершиться въ 42 года окончательно; недоимки могутъ замедлить его на нѣкоторое время, но не остановить; впрочемъ для предупрежденія этого, къ 5 процентамъ вносимымъ крестьянами выкупленныхъ участковъ, можно, въ видѣ взаимнаго застрахованія крестьянъ, присоединить  $\frac{1}{2}$  процента для составленія резервнаго капитала на непредвидимые случаи, какъ то: неурожаи, пожары и проч.

Само собою, что я старался указать на главныя только черты моей мысли; развитіе ее, если это сдѣлается неизбѣжнымъ, придетъ само собою; но не могу умолчать о нѣкоторыхъ преимуществахъ, предлагаемаго мною способа выкупа: 1) такъ какъ въ немъ нѣтъ участія капиталистовъ и не

выпускается никакихъ бумажныхъ знаковъ, то всѣ исправленія, которыя окажутся необходимыми по указаніямъ опыта, могутъ быть удобно приведены въ дѣйствіе, особенно, взявъ во вниманіе, что въ первые года выкупается не много имѣній, а чѣмъ дальше, тѣмъ больше; 2) крестьяне не платятъ лишнихъ денегъ, необходимыхъ на жалованье директоровъ и вообще на всѣ расходы по учрежденію Банка; операція выкупа совершится въ 42 года при платежѣ только 4 процентовъ со ста, что дастъ возможность соблюсти болѣе справедливости въ оцѣнкѣ усадебъ и земли; 3) крестьяне освобождаются вполне, а не подчиняются какому либо обществу или учрежденію и не отвѣтствуютъ за недоимки своею личностію; 4) при этомъ способѣ нѣтъ необходимости ни въ чьей гарантіи; 5) государство не наводнится огромнымъ количествомъ выпускаемыхъ земскими Банками денежныхъ знаковъ, которые, принося проценты, могутъ уронить государственные кредитные билеты; не говорю уже о томъ, что въ случаѣ дозволенія выпуска закладныхъ листовъ за границу, они увлекутъ туда за собою много звонкой монеты, которой и безъ того у насъ нѣтъ; по способу же, мною предлагаемому, дѣло выкупа совершится безъ займовъ и безъ выпуска какихъ бы то ни было новыхъ бумажныхъ знаковъ.

Въ заключеніе считаю необходимымъ сказать, что, по моему мнѣнію, дѣло улучшенія быта помѣщичьихъ крестьянъ въ Тульской губерніи должно ограничиться на переходный періодъ системою пользованія съ умѣреннымъ надѣломъ земли, для того чтобы, съ одной стороны, ввести и развить свободный трудъ, а съ другой дать помѣщикамъ время сознательно, постепенно, слѣдовательно безъ раззорительныхъ потерь перейти къ новымъ родамъ хозяйства. Немедленный же выкупъ всѣхъ безъ исключенія полевыхъ крестьянскихъ участковъ въ губерніи произведетъ страшный хаосъ и нанесетъ слишкомъ жестокой ударъ интересамъ владѣльцевъ, потому что имѣнія ихъ по преимуществу состоятъ па издѣліи, и они вовсе не готовы къ быстрому перелому Русскаго, укорененнаго вѣками, сельскаго хозяйства. Я полагаю также, что въ дѣлѣ собственности есть только одинъ законный путь, путь добровольнаго соглашенія; но повторяю, что если правительство, рѣшится на немедленный понудительный выкупъ, то обязанность наша передъ избравшимъ насъ

дворянствомъ состоитъ въ томъ, чтобы изъ двухъ золь избрать меньшее, т. е. обратить вниманіе правительства на тѣ способы, которые нанесутъ дворянству наименьшіе удары и въ то же время будутъ пригоднѣе для крестьянъ и безопаснѣе для государственныхъ финансовъ.

---

1859 года, мая 20 дня. Нижеподписавшіеся члены Тульского губернскаго дворянскаго Комитета по устройству быта помѣщичьихъ крестьянъ, подъ предсѣдательствомъ Его Превосходительства Николая Павловича Крюкова, слушали: мнѣніе члена Комитета г. Новосельскаго о выкупахъ. Опредѣлили: изъявивъ, что они съ мнѣніемъ г. Новосельскаго согласны и что систему выкупа крестьянами въ собственность полевыхъ угодій признаютъ, по изложеннымъ въ ономъ мнѣніи соображеніямъ, для Тульской губерніи не возможною и несогласною съ благосостояніемъ дворянства и крестьянъ, водворенныхъ на помѣщичьихъ земляхъ; мнѣніе же это, съ копіею сего журнала, приложить къ проекту положенія, представляемому высшему Правительству. Подлинный подписали: Предсѣдатель *Крюковъ*, и члены: *Коптевъ*, *Воейковъ*, *Сурменевъ*, *Татариновъ*, *Арбузовъ*, *Кулешовъ*, *Голиковъ*, *Мининъ*, *Левицкій*, *Киреевъ*, *Ушаковъ*, *Ринкъ*, *Инатъевъ*, *Свъчинъ*, *Хрущовъ*, *Марковъ*, *Золотаревъ*, *Бибикиовъ*, *Новосельскій*.

## О ВЫКУПНЫХЪ СИСТЕМАХЪ.

*Мнѣніе члена Тульскаго дворянскаго Комитета и члена Редакціонной Коммисіи Григорія Новосельскаго.*

Не одинъ разъ, въ средѣ нашего комитета, возбуждались вопросы о выкупныхъ системахъ къ устройству быта крестьянъ. Эти вопросы, встрѣчаясь съ мнѣніями членовъ, не слѣдующихъ выкупной системѣ, ни разу не были рѣшены опредѣленіемъ Комитета; а не рѣшенные, — могутъ оставить по себѣ недоумѣніе: одобрялъ эту систему Комитетъ, если не въ цѣломъ своемъ составѣ, то по крайней мѣрѣ, большинствомъ голосовъ, или нѣтъ?

Бывъ постояннымъ поборникомъ за права собственности и зная, что если семь членовъ отъ дворянства доставили г. начальнику губерніи проэктъ о выкупѣ у помѣщиковъ поземельныхъ угодій въ полную собственность крестьянъ, я рѣшился въ послѣднее засѣданіе, назначенное для подписи проэкта положенія, заявить еще разъ мое мнѣніе противъ всѣхъ возможныхъ, но не согласныхъ съ законами о собственности, выкупахъ. Заявляю для того, чтобы съ одной стороны дать отчетъ съ своихъ дѣйствій гг. дворянамъ, удостоившимъ меня избраніемъ въ члены, что я остался не измѣннымъ въ принятыхъ однажды мною направленіяхъ, не по упрямству, но по убѣжденію, а съ другой стороны, чтобы Комитетъ, выразивъ положительно свое мнѣніе о выкупныхъ системахъ и приложеніемъ этого мнѣнія къ проэктору положенія, обратилъ вниманіе правительства на предметъ первой важности: о правахъ собственности помѣщиковъ на землю.

Имѣя въ виду циркулярное предписаніе г. Министра Внутреннихъ Дѣлъ отъ 29 декабря 1858 года № 1677, въ которомъ объявлялось Высочайшее соизволеніе: «не стѣснять Комитетъ въ изысканіи средствъ къ предоставленію крестьянамъ, по желанію помѣщиковъ, и полевой земли въ соб-

ственность, » многие предположили, что такое указание правительства, давъ право Комитетамъ изыскивать средства, дало вмѣстѣ право въ изысканіи ихъ дѣйствовать самопроизвольно, не смотря: желаютъ или не желаютъ этого помѣщики, согласятся или несогласятся крестьяне на такое пріобрѣтеніе, которое обязательствами, на нихъ насильственно наложенными, будетъ для крестьянъ самымъ тяжелымъ бременемъ.

Мнѣ часто и не одному случалось слышать, что законы при настоящей реформѣ, должны подвергнуться измѣненію и потому ими руководствоваться не слѣдуетъ; но я останусь вѣренъ законамъ, существующимъ не по одному тому, что это предписываетъ долгъ вѣрноподданничества, или что Комитетъ обязанъ въ дѣлахъ своихъ слѣдовать общему духу законодательства (Журналъ Главнаго Комитета 26 октября 1858 г.) но по убѣжденію, что та страна, которая свято хранитъ законы, какъ бы они древни ни были, благоустроена и могущественна, и подданные ея не боятся произвола. Неуваженіе къ существующимъ законамъ породитъ непослушаніе къ будущимъ и что тогда будетъ?

Предпославъ все сказанное моему мнѣнію о выкупной системѣ, я буду развивать его на основаніи законовъ:

Многіе говорятъ, что для достиженія цѣли прочнаго устройства крестьянскаго быта необходимо выкупъ у помѣщиковъ поземельныхъ угодій въ собственность крестьянъ.

Справедливо. Поземельная собственность устроить ихъ бытъ; если это пріобрѣтеніе не будетъ имъ стоить обременительныхъ налоговъ и въ послѣдствіи тяжелыхъ мѣръ, при взысканіи съ нихъ въ возвратъ выкупной суммы; если они не будутъ принуждены насильственно къ пріобрѣтенію собственности и въ добавокъ тамъ, гдѣ не захотятъ ее имѣть; если величина собственности удовлетворитъ нуждамъ ихъ хозяйства; если распорядки общинъ, къ созданію которыхъ въ Россіи такъ усердно стремятся, основанные на самоуправленіи, по неразумію крестьянъ, не лягутъ гнетомъ деспотизма надъ личностію и въ слѣдствіе этого произволомъ надъ собственностію крестьянъ.

Между тѣмъ всѣ выкупные проекты, которые мнѣ удавалось слышать и читать, стремясь къ осуществленію своей цѣли не заботятся дознать: пожелаютъ ли крестьяне, на предполагаемыхъ ими способахъ, пріобрѣсть въ собственность землю, а

настаиваютъ лишь на одномъ: занять крестьянину деньги и обязать его насильственно къ уплатѣ долга, забывая, что съ пріобрѣтеніемъ правъ податнаго сословія онъ можетъ указать на 702 ст. X тома, запрещающую принуждать насильственно къ вступленію въ обязательство.

Но положимъ, крестьяне добровольно изъявляютъ согласіе на пріобрѣтеніе имъ собственности при всякихъ условіяхъ, затаивая въ себѣ мысль, что если будетъ не подь силу платить, можно и отказаться отъ уплаты; вѣдь поговоривши стакнулись же не пить вина: что тогда будетъ съ тѣми банками, которые дадутъ на такое предпріятіе капиталы или съ тѣми лицами, которые повѣрятъ такимъ банкамъ?

Если бы правительство доставило возможность пріобрѣсть крестьянамъ въ собственность землю, то можно ли предполагать, чтобъ того же не захотѣли мѣщане, цѣховые и весь пролетаріатъ въ Россіи. Развѣ они не имѣли бы права сказать: почему и намъ не просить такого же улучшенія нашего быта, вѣдь мы имѣемъ одинаковыя съ крестьянами права на помощь правительства. Что на такой запросъ отвѣтитъ правительство? Откажетъ. Но кто можетъ поручиться, что между недовольными отказомъ найдутся проповѣдники теоріи коммунизма и проповѣди ихъ укажутъ на средства къ самымъ дешевымъ пріобрѣтеніямъ.

Допускаю, что все совершится благополучно. И крестьяне будутъ имѣть собственнотть и банки получатъ въ возварать свои капиталы и мѣщане и проч. не пожелаютъ на чужой счетъ добыть собственность.

Какой путь изберутъ для отчужденія собственности отъ помѣщиковъ противъ ихъ воли? Многіе приверженцы теоріи выкупа, рассуждая, что распоряженіемъ правительства имущества могутъ быть взяты изъ частнаго владѣнія противъ воли собственниковъ, указывали на ст. 575, когда частное недвижимое имущество потребуется для какой-либо государственной или общественной пользы или необходимаго употребленія, тогда владѣльцу онаго должно быть опредѣлено въ тоже время приличное награжденіе.

Ст. 576. Всѣ случаи, въ коихъ можетъ представиться нужнымъ обратить частное недвижимое имущество на государственную или общественную пользу, какъ то: для открытія и устроенія водяныхъ и сухопутныхъ сообщеній, для возведенія необходимыхъ казенныхъ и публичныхъ



зданий, и тому подобныхъ потребностей, опредѣляются не иначе, какъ именными Высочайшими указами....» (1 часть X Тома Св. Законовъ).

Но примѣнимы ли эти законы къ нашему дѣлу? Нѣтъ; въ нихъ указываются прямо и положительно лишь тѣ случаи, по которымъ требуется имущество для государственной и общественной пользы. Послѣдователи выкупной системы толкуютъ смыслъ этихъ законовъ такъ: сказано, для государственной или общественной пользы, а крестьяне составляютъ общества, и что въ этомъ отчужденіи собственности отъ помѣщиковъ заключается государственная польза.

Еслибъ законъ имѣлъ такое значеніе, то вмѣсто общественной пользы, было бы поставлено: для пользы обществъ; но значеніе первой даетъ право пользоваться, по симъ законамъ, отчужденнымъ имуществомъ, всякому безъ исключенія лицу, на примѣръ: дорогами, площадями, водяными путями и т. п., а не какому либо отдѣльному обществу или сословію, которымъ пріобрѣтать имущества въ собственность указано на общихъ основаніяхъ законовъ, что по ст. 698-й тогоже тома ясно опредѣлено выраженіемъ: *дворянскія, городскія и сельскія общества*. Способъ пріобрѣтать такимъ обществамъ имущества въ собственность опредѣляется ст. 699, 700 такъ: «права на имущества пріобрѣтаются не иначе, какъ способами, въ законахъ опредѣленными.»—«Всѣ способы пріобрѣтѣнія правъ, закономъ опредѣленные, тогда только признаются дѣйствительными, когда они утверждаются не на принужденномъ произволѣ и согласіи.»

Такъ защищаютъ законы собственность отъ принужденнаго отчужденія.

Всемиловѣйшее соизволеніе Государя Императора (циркуляръ г. Министра Внутреннихъ Дѣлъ отъ 29 декабря 1858 года № 1677), указываетъ Комитетамъ способъ изысканія средствъ къ пріобрѣтенію крестьянами собственности, по желанію помѣщиковъ»; такое указаніе есть сильное подтвержденіе выше приведенной ст. 700, и потому выкупная система не можетъ быть основана на принужденіи къ отчужденію имущества.

Святость законовъ и собственность такъ охранены Августѣйшими Монархами Россіи, что «въ силѣ объявляемыхъ Высочайшихъ указовъ поставляются слѣдующія ограниченія: 1) Никакой законъ, за собственноручнымъ Высочайшимъ подписаніемъ изданный, не можетъ быть отмѣненъ

указомъ объявляемымъ. 2) Объявляемый указъ не можетъ имѣть силы въ дѣлахъ о лишеніи жизни, чести или имущества. (Ст. 66 тома I Св. Зак.).

Такой разборъ вопроса о выкупныхъ системахъ намъ ясно показываетъ, что всѣ они должны быть основаны на добровольныхъ соглашеніяхъ.

Помощь посторонняя, при выкупахъ между крестьянами и помѣщиками, можетъ заключаться въ одномъ: пособить крестьянину деньгами, или банковыми операціями на пріобрѣтеніе собственности, предоставляя ему право купить собственность тамъ, гдѣ онъ пожелаетъ и не побуждать помѣщиковъ къ отчужденію собственности мѣрами, основанными не на добровольномъ согласіи. Не принужденный заемъ крестьянъ будетъ исправно выплачиваться сдѣлавшими его, потому что они по необходимости приложатъ къ нему часть своего капитала на пріобрѣтеніе собственности: банки не выдадутъ подъ залогъ суммъ, равняющихся стоимости закладываемого имущества. Такія дѣйствія не заронятъ ни въ чьей душѣ воспоминанія о несправедливости въ эпоху многозначительную Россіи и не оскорбятъ никого тѣмъ, что собственности въ Россіи нѣтъ.

Болѣе тысячи дворянъ Тульской губерніи, читая Высочайшій рескриптъ, данный на имя военного генераль-губернатора С.-Петербурга, изъявили желаніе приступить къ предстоящей реформѣ, на началахъ, указанныхъ въ Рескриптѣ, вѣруя въ неизмѣнность ихъ и въ охраненіе ими правъ собственности. Члены Тульского дворянскаго Комитета большинствомъ  $\frac{3}{4}$  своего состава, совершивъ указанное дѣло на началахъ Высочайше начертанныхъ въ Рескриптѣ, по искреннему убѣжденію, признали, что на всякихъ другихъ началахъ созданная реформа, не будетъ соответствовать благосостоянію дворянства и крестьянъ, водворенныхъ въ ихъ помѣстьяхъ.

---

Стат. 1. 1859 года мая 20 дня, въ засѣданіи Тульского Губернскаго Дворянскаго Комитета, по устройству быта помѣщичьихъ крестьянъ, нижеподписавшіеся избранные Дворянствомъ Члены Комитета, подъ председательствомъ Его Превосходительства Николая Павловича Крюкова, Слушали: записку изъ дѣлъ Комитета и Его Превосходительства Г. Предсѣдателя, по отношенію Г. Начальника губерніи отъ 9 апрѣля за № 2621, съ препровожденіемъ копии предписанія къ нему Г. Министра Внутреннихъ Дѣлъ отъ 4 сего апрѣля за № 636, касательно постановленія Комитета о вторичной отсрочкѣ окончанія занятій онаго; обстоятельства дѣла сего слѣдующія: по полученіи 10 апрѣля вышеозначеннаго предписанія Г. Министра Внутреннихъ Дѣлъ за № 636, коимъ Его Высокопревосходительство увѣдомляетъ Начальника губерніи, что по испрошеніи уже однажды Высочайшаго соизволенія, на продолженіе срока занятій Тульского Дворянскаго Комитета (до 10 апрѣля) онъ не считаетъ себя въ правѣ входить съ новымъ представленіемъ о вторичной отсрочкѣ занятій сего Комитета. За тѣмъ, если Комитетъ (какъ изъясняетъ онъ въ постановленіи своемъ 24 марта) къ назначенному сроку не успѣетъ окончательно пересмотрѣть и напечатать составленный имъ проэктъ и слѣдующія къ нему приложения, то это можетъ быть сдѣлано по закрытіи Комитета. Г. Предсѣдатель о семъ увѣдомилъ Гг. Членовъ Комитета отъ 10 же апрѣля за № №: 30, 31, 32, 33, 34, 35, 36, 37, 38, 39, 40, 41, 42, 43, 44, 45, 46, 47, 48, 49, 50, 51, 52, 53, 54, 55, и отъ 13 апрѣля за № №: 59, 60, 61, 62, 63, 64, 65, 66, 67, 68, просилъ ихъ прибыть къ 20 апрѣля, для окончательныхъ занятій по пересмотру проэкта Положенія объ улучшеніи быта помѣщичьихъ крестьянъ, и вмѣстѣ съ тѣмъ сообщилъ, отъ 10 и 13 апрѣля за № № 56 и 58 Г. Начальнику Тульской губерніи о сдѣланномъ имъ распоряженіи и просилъ, для выигранія времени, сдѣлать

также зависящее распоряжение съ его стороны, о увѣдомленіи Гг. Членовъ прибыть къ назначенному времени, для окончательныхъ занятій, согласно вышесказанному предписанію Г. Министра Внутреннихъ Дѣлъ, и присовокупилъ, что выборъ изъ Гг. Членовъ двухъ, для объясненія проэкта въ С.-Петербургѣ, въ Комитетѣ до сего времени не могъ быть произведенъ, а за тѣмъ при избраніи теперь можетъ возникнуть вопросъ: будетъ ли состоятельно и официально избраніе двухъ членовъ, произведенное послѣ 10 апрѣля; по выслушаніи чего Члены Комитета, нижеподписавшіеся и собравшіеся въ слѣдствіе предписанія Г. Министра Внутреннихъ Дѣлъ отъ 4 апрѣля за № 636, опредѣлили постановленіемъ 20 апрѣля 1859 г. заниматься каждодневно пересмотромъ проэкта положенія и составленіемъ обзора основаній и другихъ требуемыхъ Правительствомъ приложений, не дожидаясь прибытія остальныхъ Членовъ, между тѣмъ предоставивъ Г. Предсѣдателю обратиться съ представленіемъ Г. Начальнику губерніи, а въ случаѣ надобности къ Его Высокопревосходительству Г. Министру Внутреннихъ Дѣлъ, о содѣйствіи къ приглашенію отсутствующихъ Гг. Членовъ къ указаннымъ занятіямъ Комитета; на вышеуказанныя отношенія Г. Предсѣдателя Начальникъ Тульской губерніи отъ 13 апрѣля за № 2636, увѣдомляя Его Превосходительство, что Гг. Члены, составлявшіе *меньшинство* бывшаго Тульского Дворянскаго Комитета 10 сего апрѣля представили къ нему *проэктъ положенія объ улучшеніи быта помѣщичьихъ крестьянъ*, составленный ими сообразно началамъ Высочайше утвержденной программы, и другой *проэктъ положенія для постепеннаго выкупа земель* крестьянскаго надѣла, подъ названіемъ: «проэкта Земскаго кредитнаго общества, съ слѣдующими къ нимъ приложениями, присовокупивъ, что не считаютъ себя въ правѣ засѣдать далѣе въ Комитетѣ, и вмѣстѣ съ тѣмъ просили Его Превосходительство, дать составленнымъ ими проэктамъ законный ходъ; а по сему, ежели Гг. Члены, составлявшіе большинство Комитета, находятъ возможнымъ представить свой проэктъ, съ слѣдующими къ нему приложениями, то по случаю окончанія официальныхъ дѣйствій Комитета, просилъ сдѣлать о семъ распоряженіе, сообразно сообщенному имъ Г. Предсѣдателю, отъ 9 числа апрѣля за № 2621, предписанію Г. Министра Внутреннихъ Дѣлъ, отъ 4 апрѣля за № 636. Въ

слѣдствіе сего отношенія Г. Начальника губерніи, Г. Предсѣдатель, для успѣшнѣйшаго приведенія въ исполненіе вышеозначеннаго предписанія Г. Министра Внутреннихъ Дѣлъ за № 636, вторично отнесся къ Г. Начальнику губерніи отъ 16 апрѣля за № 71, объясняя, что Члены большинства не преминутъ продолжить свои занятія къ исполненію вышеозначеннаго предписанія, но не знаетъ, почему Члены меньшинства могутъ уклоняться отъ сего предписанія, и что Г. Министръ Внутреннихъ Дѣлъ ясно указалъ, что если *Комитетъ* (а не Члены большинства или меньшинства) къ назначенному сроку не успѣютъ окончательно пересмотрѣть и напечатать составленный имъ проэктъ и слѣдующія къ нему приложенія, то это можетъ быть сдѣлано по закрытіи Комитета, а потому для точнаго исполненія Высочайшаго рескрипта, которымъ возложено составленіе проэкта на Комитетъ, а не на большинство или меньшинство, просилъ г. Начальника губерніи о приглашеніи меньшинства гг. Членовъ, въ числѣ коихъ находятся оба Члена отъ Правительства, а вмѣстѣ съ тѣмъ проэктъ, представленныя къ Его Превосходительству меньшинствомъ гг. Членовъ, со всѣми къ нимъ приложеніями, какъ неразсмотрѣнные въ Комитетѣ и совершенно ему неизвѣстные, прислать къ нему, для предложенія всѣмъ Членамъ къ совокупному разсмотрѣнію и для составленія, во исполненіе означеннаго предписанія г. Министра Внутреннихъ Дѣлъ за № 636, по пересмотрѣ проэкта положенія отъ Тульскаго Комитета, и выразилъ свое убѣжденіе, что ни Дворянство, которое избрало Членовъ для составленія проэкта положенія, ни само Правительство не признаетъ проэктвъ 6 или 7 Членовъ отъ Дворянства и двухъ отъ Правительства отголоскомъ Дворянства цѣлой губерніи, какъ необсужденныхъ въ цѣломъ составѣ Комитета и слѣдовательно не по указанію Высочайшаго рескрипта, въ которомъ ясно указано неотдѣльнымъ лицамъ, а Комитету, составить проэктъ положенія, и такъ же, что безъ содѣйствія Его Превосходительства въ приглашеніи гг. Членовъ меньшинства, не могутъ совершиться и самые выборы изъ среды Членовъ Комитета двухъ лицъ, долженствующихъ представить Высшему Правительству объясненіе проэкта положенія, что между тѣмъ, какъ извѣстно и г. Начальнику губерніи, требуется Высочайшимъ повелѣніемъ. На это отношеніе г. Предсѣдателя

Начальник губерніи, отъ 28 апрѣля за № 2965, сообщилъ Его Превосходительству свои соображенія, а именно: 1-е что онъ рѣшительно почитаетъ официальные занятія Комитета съ 10 апрѣля прекращенными; 2-е что въ силу предписанія г. Министра Внутреннихъ Дѣлъ отъ 4 апрѣля, Предсѣдатель и Члены Комитета должны только окончательно пересмотрѣть и напечатать составленный ими проэктъ и слѣдующія къ нему приложенія, ибо всѣ главы проэкта уже составлены, а между тѣмъ срокъ занятій Комитета окончился, и въ дальнѣйшей отсрочкѣ отказано. По этому и сношенія его съ Комитетомъ должны производиться чрезъ Предсѣдателя. 3-е Официальное значеніе Членовъ меньшинства прекратилось съ окончаніемъ засѣданій Комитета. По этому онъ полагаетъ, что всякія побужденія имъ правильнѣе сдѣлать, ежели нужно, чрезъ Губернскаго Предводителя Дворянства. 4-е Что по случаю окончанія засѣданій Комитета, проэктъ меньшинства не подлежатъ уже ни разсмотрѣнію, ни обсужденію Членовъ большинства, ибо не могутъ быть измѣняемы, и что ежели Члены меньшинства дѣйствительно не сообщали Комитету своего проэкта вполнѣ, то это потому, что большинство остановилось разсмотрѣніемъ и утвержденіемъ послѣднихъ, составленныхъ уже главъ проэкта; и 5-е Ежели принять то мнѣніе, что проэктъ меньшинства не служатъ отголоскомъ цѣлаго Дворянства, а только болѣе или менѣе значительной части его, и ежели согласиться съ тѣмъ, что эти проэктъ имѣютъ частный характеръ, то и тогда конечно, составители могли представить ихъ Правительству, по усмотрѣнію своему, чрезъ Комитетъ или чрезъ него. Что же касается выбора Членовъ, для представленія проэктвъ Правительству, то Правительство приметъ представителей проэктвъ большинства и меньшинства Членовъ какъ отъ Тульскаго, такъ и другихъ Комитетовъ, и что уже сообщилъ, что Члены меньшинства избрали своихъ представителей, слѣдовательно остается это только исполнить Членамъ большинства. Почему г. Предсѣдатель находя необходимымъ, чтобы Члены меньшинства и хотя одинъ отъ Правительства, приняли участіе въ окончательныхъ занятіяхъ Комитета, согласно предписанія Министра Внутреннихъ Дѣлъ за № 636, и отношенія г. Начальника губерніи за № 2965, отнесся къ Губернскому Предводителю Дворянства отъ 30 апрѣля за № 79, и просилъ его со-

дѣйствія къ правильному и скорѣйшему окончанію, по составленію проэкта положенія, приглашеніемъ гг. Членовъ меньшинства Правительства, и о приглашеніи ихъ г. Губернскимъ Предводителемъ, получилъ отъ Его Превосходительства увѣдомленіе, отъ 5 мая за № 353. Но какъ въ отношеніи г. Начальника губерніи за № 2965, о Членахъ отъ Правительства не было упомянуто, то, г. Предсѣдатель отношеніемъ отъ 6 мая за № 81, вновь просилъ г. Начальника губерніи сдѣлать со стороны его распоряженіе, о предложеніи Члену отъ Правительства прибыть для занятій. На что Начальникъ губерніи отъ 12 мая за № 3449, увѣдомилъ г. Предсѣдателя, что онъ не признаетъ необходимымъ участіе одного изъ Членовъ отъ Правительства въ засѣданіяхъ Членовъ большинства, при окончательномъ пересмотрѣ составленнаго ими проэкта. Между тѣмъ г. Предсѣдатель, согласно постановленія Комитета отъ 8 мая, въ представленіи своемъ г. Министру Внутреннихъ Дѣлъ отъ 11 мая за № 83, объясняя о сдѣланныхъ имъ распоряженіяхъ для правильного и успѣшнѣйшаго приведенія въ исполненіе предписанія Его Высокопревосходительства отъ 4 апрѣля за № 636, а также и всего послѣдовавшаго по сему предмету, представилъ на его благоусмотрѣніе неправильныя дѣйствія Членовъ меньшинства, касательно выбора Членовъ для представленія проэкта положенія Правительству, какъ сдѣланнаго внѣ Комитета и безъ Предсѣдателя, и несогласно съ Высочайшею программой занятій Комитета, просилъ г. Министра Внутреннихъ Дѣлъ, если Его Высокопревосходительство, для полноты дѣйствій Комитета и для исполненія Высочайшей воли, ему указанной, при составленіи проэкта положенія признаетъ необходимымъ участіе Члена отъ Правительства, то благоволитъ о семъ сдѣлать распоряженіе. Но какъ разрѣшенія г. Министра Внутреннихъ Дѣлъ по этому предмету не послѣдовало, а между тѣмъ пересмотръ проэкта положенія объ улучшеніи быта помѣщичьихъ крестьянъ, съ слѣдующими къ нему приложеніями, окончился, то Члены Комитета и г. Предсѣдатель постановили: а) изготовленный по пересмотрѣ проэктъ положенія, со всѣми къ нему приложеніями, какъ то: 1) обзоромъ основаній, б) запискою о сущности улучшенія быта помѣщичьихъ крестьянъ, в) проэктомъ объ улучшеніи быта крестьянъ мелкопомѣстныхъ, г) запискою о сводѣ уѣздныхъ постановленій, под-

писать въ двухъ экземплярахъ Членами Комитета, и за отсутствующихъ ихъ кандидатами, изъ которыхъ экземпляровъ одинъ и точную съ него копию, засвидѣтельствованную Членами редакціонной Коммисіи и со всѣми приложенными къ нему миѣніями, препроводить къ г. Начальнику губерніи, для представленія къ Его Высокопревосходительству, г. Министру Внутреннихъ Дѣлъ, а другою съ таковою же копию передать г. Тульскому Губернскому Предводителю Дворянства къ дѣламъ Дворянства, для могущихъ надобностей.

2) Заявить, что представленный проэктъ съ приложеніями семью гг. Членами отъ Дворянства и двумя отъ Правительства г. Начальнику губерніи, о чемъ поставленъ въ извѣстность Комитетъ отношеніемъ Его Превосходительства отъ 13 апрѣля 1859 г. № 2634, въ Комитетъ къ разсмотрѣнію представленъ ни къмъ не былъ, и гдѣ составленъ былъ неизвѣстно. Заявляя объ этомъ, Комитетъ считаетъ его, какъ составленный внѣ Комитета, и въ немъ неразсмотрѣнный, не представляющимъ законнаго проэкта положенія, указаннаго Высочайшимъ повелѣніемъ къ составленію Тульскому Дворянскому Комитету. Копію съ журнала приложить къ проэкту положенія, представляемому Высшему Правительству. 3) Избраны 11 мая для представленія проэкта положенія Высшему Правительству два члена а именно: 18 балами Членъ Комитета отъ Чернскаго уѣзда Вице Предсѣдатель и Губернскій Предводитель Дворянства Василій Петровичъ Мининъ и 17 балами Членъ Комитета отъ Алексинскаго уѣзда и Членъ Редакціонной Коммисіи Григорій Наумовичъ Новосельскій; и 4) За тѣмъ занятія Комитета по 1-му періоду прекратить; о чемъ увѣдомить г. Начальника губерніи.

