

1160.

ДАВА

ВОЕННО-СТАТИСТИЧЕСКОЕ

ОБОЗРѢНІЕ

РОССІЙСКОЙ ИМПЕРІИ.

Издаваемое по **ВЫСОЧАЙШЕМУ** повелѣнію  
при 1-мъ Отдѣленіи

Департамента Генеральнаго Штаба

ТОМЪ V.

ЧАСТЬ 4.

САРАТОВСКАЯ ГУБЕРНІЯ.

1852 ГОДА.



ВЪ 27 НОЯБРЯ 1852 ГОДА

ВЪ 27 НОЯБРЯ 1852 ГОДА







R

ROYAL CANADIAN MOUNTED POLICE

DEPARTMENT OF JUSTICE

FOOTPRINTS AND TRACKS

INVESTIGATION OF CRIMINALS

72377

LABORATORY

OF THE

RCMP





## ВОЕННО-СТАТИСТИЧЕСКОЕ

ОБОЗРѢНІЕ

# САРАТОВСКОЙ ГУБЕРНІИ.

---

*По рекогносцировкамъ и матеріаламъ, собраннымъ на мѣстѣ, составлялъ  
прикомандированный къ Генеральному Штабу, состоящій по Кавалеріи  
Подполковникъ Безносиковъ.*







## ВВЕДЕНІЕ.

Исторія Саратовскаго края замѣчательна тѣмъ, что по Волгѣ, на нагорной сторонѣ, между рѣками Хопромъ и Медвѣдицей и по Заволжью, противъ нынѣшнихъ городовъ Саратова, Камышина и Царпына кочевали Татары, пришедшіе съ степей Средней Азіи въ 1224 году и властвовавшіе съ 1237 до 1502 года надъ Россією. До первыхъ путешествій Русскихъ князей въ Орду, вся эта страна была мало извѣстна; греческіе писатели полагали, что на ней, за долго до вторженія Батыя, жили Скиѣы, т. е. дикіе народы; позднѣе Хозары, (\*) а по лѣвой сторонѣ Волги Печенѣги и Торки, но всѣ эти сказанія довольно темныя.

Первое описаніе земель между Дономъ, Волгою и горами Общаго Сырта сдѣлалъ, въ 1246 году, посолъ папы Инокентія IV Іоаннъ Карпинъ; потомъ, въ 1252 году, отправленный Французскимъ королемъ Людовикомъ IX Святымъ, для развѣдыванія о вѣрѣ и жизни Монголовъ, монахъ Рейсбрукъ описывалъ что онъ встрѣтилъ между Дономъ и Волгою, въ нынѣшнемъ Камышенскомъ уѣздѣ, ѣдущій городъ на тѣлегахъ, (т. е. перекочевку хана Джигатая) и дажѣ прибытіе свое къ берегамъ Волги, гдѣ разбиты были станы богатѣйшаго и знаменитаго мурзы Сарката и самаго Бату-Хана.

Вслѣдъ за ними прошли по степямъ отъ Волги и Урала до Китая, Венеціанцы Николо и Маттіо-Поло. Изъ записокъ этихъ туристовъ и Русскихъ князей, бояръ и духовныхъ особъ, ходившихъ въ Орду и изъ описаній африканца Ибнъ-Батута, путешествовавшаго по Заволжью, полагаютъ что Сарай, столица Золотой орды, построенная Батыемъ, между 1242 и 1254 годами, находилась тамъ, гдѣ теперь стоитъ уѣздный городъ Царевскъ, и что онъ былъ обширенъ и богатъ; особенно украшали его мечети. Позднѣе, другой Татарской ханъ Мамай жилъ близъ рѣчки Мечетной, тоже въ нынѣшнемъ Царевскомъ уѣздѣ. И наконецъ, по разгромленіи войсками великаго князя Іоанна III, вмѣстѣ съ Крымскими Татарами, Золотой Орды и по разрушеніи столицы ея Сарая, все Заволжье и нагорная часть Саратовскаго края почти опустѣло; оставшіяся толпы Татаръ собрались къ Казани и Астрахани и тамъ временно водворились, со-

---

(\*) Которыхъ городъ Атель, или Балангесоръ, по мнѣнію Карамзина, позже назывался *Астарахани*, а по перенесенію его на нынѣ занимаемое имъ мѣсто и по завладѣнію имъ Русскими, принялъ названіе Астрахани.



ставя такимъ образомъ два отдѣльныя ханства, но по завоеваніи этихъ царствъ Русскими и особенно послѣ основанія Царицынскаго острога и другіе послѣдніе остатки туземцовъ разошлись по лѣсамъ нынѣшнихъ уѣздовъ: Кузнецкаго, Хвалынскаго, Петровскаго и Аткарскаго, а луговая сторона совершенно опустѣла. И если бы не развалины Сарая, если бы не курганы, въ которыхъ отрываютъ разныя драгоценныя вещи, вмѣстѣ съ остатками труповъ, то трудно было бы вѣрить существованію въ здѣшной странѣ, такого многочисленнаго населенія, такихъ огромныхъ полчищъ Татаръ, какъ передаетъ намъ о томъ исторія.

Съ первыхъ же годовъ завоеванія Казани и Астрахани, по повелѣнію Іоанна Васильевича Грознаго, для защиты нагорной стороны Волги, учредился городъ Царицынъ, укрѣпленный и заселенный Русскими промышленниками и казаками, стрѣльцами и бобылями. Потомъ, въ царствованіе Феодора Іоанновича, въ числѣ прочихъ крѣпостей и остроговъ, учрежденныхъ на Волгѣ для обороны отъ Ордынцевъ, основанъ въ 1592 году и Саратовъ, сначала на лѣвомъ берегу Волги, перенесенный въ послѣдствіи, около 1605 года, на нынѣшнее его мѣсто. Всѣ приволжскіе города, крѣпости и селенія были поручены вѣденію Казанскаго приказа.

Съ 1607-го по 1612 годъ разбойникъ, Донской казакъ Стенька Разинъ съ шайкою своею грабилъ и жегъ города и села, расположенныя по Волгѣ; подражая ему и другая толпа вольницы, подъ начальствомъ атамана Булавина наводила трепетъ на поволжскую сторону, тогда еще мало заселенную. Кромѣ того, неоднократно дѣлали набѣги Ордынцы и Кубанскіе Татары. Но не смотря на эти безпорядки и безпокойства, народонаселеніе здѣшняго края постепенно, годъ отъ году, увеличивалось разными пришлыми людьми такъ, что въ 1690 году въ г. Саратовѣ уже были 4 каменные церкви и мужской монастырь. Въ 1697 году построенъ каменный соборъ, до сихъ поръ еще считающійся въ числѣ лучшихъ здѣшнихъ церквей, по архитектурѣ своей пирамидальной колокольни. Въ 1692 году основанъ городъ Дмитріевскъ, на лѣвомъ берегу р. Камышенки, при устьѣ ея въ Волгу, перенесенный послѣ бунта бывшаго въ 1770 году на Дону, на другую сторону рѣчки, съ переименованіемъ въ *Камышенскъ*. Въ 1694 году Петръ Великій послалъ въ Саратовскій край боярина князя Куракина осмотрѣть низовые города, для устроенія новой пограничной линіи, въ защиту отъ набѣговъ Кубанцевъ, и составленія проекта канала со шлюзами, для соединенія, посредствомъ р.р. Камышенки и Иволги, Волги съ Дономъ. Въ слѣдствіе



этого, на другой годъ проведены земляные окопы, или непрерывный валъ со рвомъ, въ прямую линію отъ Царицына къ Дону. Въ 1698 году приступили къ работамъ означеннаго канала для соединенія Волги съ Дономъ. Между тѣмъ, народонаселеніе края все болѣе и болѣе увеличивалось; въ 1699 г. окончена и заселена пахатными солдатами, по повелѣнію Петра Великаго, *Петровская* крѣпость, при рѣкѣ Медвѣдицѣ (\*), построенная тоже для защиты отъ Кубанскихъ Татаръ; вскорѣ составилъ тутъ городъ, и теперь, онъ въ числѣ лучшихъ городовъ Саратовской губерніи. Въ 1717 году Татары Крымскіе и Кубанскіе съ Некрасовцами сдѣлали набѣгъ и разорили предмѣстья городовъ: Царицына, Саратова, Петровска и по рѣкамъ: Хопру и Медвѣдицѣ сожгли много деревень; только Дмитріевскъ (Камышенскъ) и село Большая-Сердоба (нынѣ городъ Сердобскъ) отстоялись и и отбили непріятелей. Въ слѣдующій 1718 годъ, поставлено два драгунскихъ полка между Саратовомъ и Пензою, для охраненія жителей отъ набѣговъ. Въ 1719 году, Петръ Великій повелѣлъ: города Саратовъ, Петровскъ, Царицынъ и Камышенскъ причислить къ вѣдомству Астраханской губерніи, прочія же части ея вошли въ составъ Казанской, Нижегородской и Вологодской губерній. Тогда же сдѣлано распоряженіе устроить при Ахтубѣ шелковичный заводъ и развести тудовыя деревья, преимущественно тамъ же, гдѣ они росли въ садахъ бывшей Татарской столицы Сарая. Въ 1731 г., для обезопасенія края, разрѣшено было селиться близъ Царицынской линіи; правительство давало желающимъ льготы и помощь хлѣбомъ и деньгами. На эту линію переведено: Донскихъ казаковъ 1,057 семействъ. Въ 1763 году началось переселеніе изъ Германіи въ Саратовскую губернію колонистовъ. Приращеніе народонаселенія такимъ образомъ шло быстро, въ Саратовѣ было уже 9 церквей и до 20,000 жителей. На берега Волги и при устьяхъ побочныхъ рѣкъ ежегодно приходили и водворялись, по вызову правительства, то изъ Германіи колонисты, то самовольно ушедшіе изъ Великоросійскихъ губерній раскольники, которые тайно, въ буеракахъ и въ отдаленныхъ урочищахъ, устраивали скиты, на открытыхъ степныхъ мѣстахъ, также при Ахтубѣ, по Хопру и Медвѣдицѣ селились Малороссіяне; а въ лѣсахъ Кузнецкаго и Хвалынскаго уѣздовъ—Чуваши, Мордва и Татары.

Въ 1772 году буйствовалъ здѣсь и опустошалъ Саратовскій край самозванецъ Пугачевъ. Онъ занялъ и разграбилъ всѣ города кромѣ Царицына, разорилъ Сарептскую колонію Гернгутеровъ, взбун-

(\*) Другіе относятъ основаніе Петровска къ 1722 году, времени возвращенія Петра Великаго изъ Астрахани.



товалъ всю страну и истребилъ почти четвертую часть дворянъ. Въ 1774 году, по усмиреніи возмущеній, на короткое время водворилась тишина; въ 1775 году голодъ и разбойничество бѣглаго солдата Заметаева опять помѣшали устройству края. Въ 1780 году образовалось Саратовское намѣстничество; къ четыремъ уже бывшимъ городамъ: Саратову, Царицыну, Камышину и Петровску прибавлено шесть городовъ: *Волскъ, Хвалынскъ, Кузнецкъ, Сердобскъ, Аткарскъ, и Балашевъ*, а потомъ раздѣлили край на 10 уѣздовъ. Для округленія намѣстничества, причислили къ нему еще слѣдующіе города съ уѣздами: Новохоперскъ—отъ Воронежской губерніи, Черный-Яръ отъ Астраханской и часть Борисоглѣбскаго уѣзда отъ Тамбовской. Заволжская сторона присоединилась къ уѣздамъ: Хвалынскому, Волгскому, Саратовскому, Камышенскому и Царицынскому; только по духовной части Саратовской край оставался еще въ составѣ то Астраханской епархіи, то Пензенской.

Въ 1806 г. учреждена новая граница губерніи, существовавшая до настоящаго времени. Въ 1836 году открыты за Волгою еще три города: *Николаевскъ, Новоузенскъ, и Царевскъ* съ ихъ уѣздами. Съ прошлаго 1851 года все Заволжье, по Высочайшему повелѣнію, отошло отъ Саратовской губерніи: уѣзды Николаевскій и Новоузенскій—въ составъ вновь образованной Самарской, а Царевскій къ Астраханской губерніи.

При составленіи этаго военно-статистическаго описанія, матеріалами болѣе служили мѣстныя данныя, т. е. официальные свѣденія губернскихъ присутственныхъ мѣстъ, земскихъ и городскихъ полицій, губернскія вѣдомости и историческіе очерки Саратовскаго края Г. Леопольдова.

---



# ОГЛАВЛЕНІЕ

ВОЕННО-СТАТИСТИЧЕСКАГО ОБОЗРѢНІЯ САРАТОВСКОЙ ГУБЕРНІИ



## СВѢДЕНІЯ ОБЩІЯ.

	Стр.
I. <i>Общій взглядъ на губернію въ военно-статистическомъ отношеніи</i> . . . . .	1.
Географическое положеніе . . . . .	—
Значеніе губерніи . . . . .	—
II <i>Мѣстность.</i> . . . . .	2.
Границы . . . . .	—
Управленіе . . . . .	3.
Пространство . . . . .	8.
Взглядъ на поверхность губерніи и на почву ея . . . . .	9.
Гидрографическій обзоръ губерніи. . . . .	14.
Рѣки . . . . .	—
Озера. . . . .	35.
Пути сообщенія: . . . . .	40.
Сухопутныя сообщенія . . . . .	—
Водяныя сообщенія. . . . .	49.
Естественныя произведенія . . . . .	54.
Климатъ . . . . .	57.
III. <i>Жители</i> . . . . .	63.
Племена, нравы и очерки быта . . . . .	—
Размѣщеніе жителей . . . . .	82.
IV. <i>Промышленность.</i> . . . . .	89.
Взглядъ на направленіе промышленности въ краѣ. . . . .	89.
Сельское хозяйство, промыслы и ремесла. . . . .	90.
Земледѣліе. . . . .	91.
Огородничество . . . . .	114.
Садоводство . . . . .	119.
Луговое хозяйство . . . . .	123.
Скотоводство . . . . .	125.
Лѣсоводство . . . . .	132.
Пчеловодство . . . . .	137.
Шелководство. . . . .	138.
Рыболовство . . . . .	139.
Звѣроловство и птицеводство . . . . .	141.
Добываніе соли . . . . .	142.
Промыслы и ремесла . . . . .	144.
Фабрики и заводы . . . . .	147.
Торговля. . . . .	152.
V. <i>Образованность</i> . . . . .	160.
Религіозная. . . . .	—
Умственная . . . . .	163.
Описаніе городовъ и замѣчательныхъ мѣстъ въ губерніи . . . . .	167.



сительно снабженія ихъ преимущественно провіантскимъ довольствіемъ. Въ первомъ случаѣ, 10 городовъ, 1 посадъ, 484 села и до 1,120 деревень, имѣющихъ, всего, болѣе 85,000 домовъ, представляютъ по объему своихъ районовъ всѣ удобства для поста цѣлаго пѣхотнаго корпуса, въ полномъ его составѣ, съ дивизіею кавалеріи и артиллеріи.

Относительно же снабженія войскъ, замѣчательно уже то, что въ Саратовской губерніи, въ урожайный годъ, можетъ быть собрано до 3,000,000 четвертей разнаго хлѣба, и что посредствомъ рѣкъ: Волги, Хопра и Медвѣдицы, изъ сосѣднихъ верховыхъ, тоже хлѣбородныхъ, губерній, при крайней необходимости и при благоприятныхъ годахъ, можетъ быть доставлено на Донъ, къ Азовскому и Черному морямъ, въ низовыя р. Волги и къ побережьямъ Каспійскаго моря всего до пяти милліоновъ четвертей. Въ настоящее время, въ посредственные урожаи послѣднихъ десяти-лѣтій, Саратовская провіантская комиссія, посредствомъ своихъ обыкновенныхъ, неусиленныхъ, операций, ежегодно заготавливаетъ и доставляетъ войскамъ отъ 500,000 до 800,000 четвертей. (\*)

## II. МѢСТНОСТЬ.

### 1) Г р а н и ц ы .

Саратовская губернія граничитъ: къ сѣверу Пензенской и Симбирской, къ западу Тамбовской и малою частію Воронежской, къ югу Астраханской и Землею Донскихъ Казаковъ, а къ востоку р. Волгою, которая, отдѣляетъ ее отъ новой Самарской губерніи.

Прежде, въ Царицынскомъ и Балашевскомъ уѣздахъ часто были споры о земляхъ съ Донскими Казаками, которые начали вести распри и тяжбы въ концѣ еще XIII столѣтія съ Сагабедскими казаками за соляныя варницы и съ обывателями Саратовской губерніи за пастбища и рыболовли; слѣдствіемъ этихъ ссоръ было возмущеніе Булавина, послѣ котораго Казаки потеряли всѣ свои земли за Бахмутомъ и значительное количество оныхъ, по верхнимъ частямъ рѣкъ: Донца, Дона, Хопра, Бузулуки, Медвѣдицы, равно и всѣ земли на Волгѣ. Въ 1795 и 1796 годахъ проведена межа, разграниченныхъ въ натурѣ, земель Войска Донскаго, по плану гене-

(\*) По постояннымъ неурожаямъ трехъ послѣднихъ лѣтъ, а вслѣдствіе этаго малюго постѣва и недостатковъ въ экономическихъ и частныхъ магазинахъ, закупка хлѣба, для поставки въ провіантское вѣдомство, производилась, въ 1850 году, въ Сибирской и Казанской губерніяхъ.



ралъ-фельдмаршала князя Потемкина-Таврическаго, Высочайше утвержденному въ 1786 году, но окончательно размежеванному въ 1802 году чертою, означающеюся болѣе межевою нарѣзкою, чѣмъ живыми урочищами. Къ Саратовской губерніи, со стороны Донскаго Войска прилегаетъ часть Хоперскаго и Усть-Медвѣдицкаго округовъ.

Видъ площади Саратовской губерніи нельзя опредѣлить никакою геометрическою фигурою, развѣ, приблизительно, полукругомъ имѣющимъ діаметромъ часть р. Волги; или часть усѣченнымъ треугольникомъ, основаніемъ котораго служатъ: на сѣверѣ, границы Пензенской и Симбирской губерній, составляющія кривую (по теченію р. Суры) линію, на пространствѣ до 600 верстѣ; а вершина обращена на югъ, и у г. Царицына, суживается входящимъ клиномъ Астраханской губерніи, между селеніями Батовскимъ и Карповымъ. Стороны же, идущія съ сѣвера на югъ, тянутся: западная по живымъ урочищамъ, болѣе чѣмъ на 700 верстѣ, а восточная означается естественнымъ рубежемъ по Волгѣ.

Со всѣхъ сторонъ пограничныя линіи, (но въ особенности сѣверная и западная), проходятъ по мѣстности пересѣченной рѣчками, текущими въ Волгу и Донъ, съ сопровождающими ихъ возвышенностями (нагорными берегами) и дорогами, проведенными изъ города въ городъ и изъ каждаго значительнаго мѣстечка въ Саратовъ, Волгскъ и Дубовскій посадъ, составляющіе сосредоточіе путей по Волгѣ и къ Качалинской пристани на Дону, весьма значительной по транзитной торговлѣ. Пограничная черта на югѣ губерній замѣчательна особенно еще и тѣмъ, что отъ самаго г. Царицына до Качалинской пристани, въ 1770 году, былъ проведенъ, на нагорной сторонѣ Волги земляной валъ отъ 2 до 4 сажень въ ширину и до  $3\frac{1}{2}$  сажень въ вышину, съ рвомъ, который теперь, вмѣстѣ съ крутостями эскарпа и контръ-эскарпа, начинаетъ уже постепенно сравниваться, такъ что валъ, въ нѣкоторыхъ мѣстахъ, остается едва замѣтною возвышенностію. Нѣкогда эта стѣна составляла надежный оплотъ. Она воздвигнута въ половинѣ XVIII столѣтія противъ хищническихъ набѣговъ Кубанскихъ Татаръ. Среднюю часть сѣверной черты границы Саратовской губерніи составляетъ р. Сура, теченіе которой отдѣляетъ, живымъ рубежемъ, Кузнецкій уѣздъ отъ Пензенской губерніи; Хвалынский же уѣздъ отъ Сызранскаго (Симбирской губерніи) и Сердобскій отъ Чембарскаго раздѣляются межевыми знаками.

## 2) У П Р А В Л Е Н І Е Г У Б Е Р Н І И.

Саратовская губернія, управляясь общими учрежденіями съ прочи-



ми Великороссійскими губерніями, имѣетъ однако, нѣкоторыя особыя учрежденія, каковы: контора иностранныхъ поселенцевъ, учрежденная въ 1766 году, и завѣдывающая дѣлами колонистовъ; судоходное управленіе и, по военному министерству — провіантская комиссія, дѣйствующая по заготовленію провіанта, какъ для продовольствія мѣстныхъ войскъ, такъ и для обоихъ фланговъ Кавказскаго корпуса.

Саратовская губернія открыта въ 1775 году и сначала была раздѣлена на 10 уѣздовъ, потомъ на 13, а нынѣ опять на 10, и имѣетъ слѣдующія правительственныя, присутственныя мѣста:

1) Губернское правленіе, подъ предсѣдательствомъ губернатора, завѣдываетъ дѣлами губерніи по части исполнительной.

2) Казенная палата.

3) Палата уголовного суда.

4) Палата гражданского суда.

5) Палата государственныхъ имуществъ (нынѣ перечисляемая изъ 1-го во 2-й классъ).

6) Контора иностранныхъ поселенцевъ.

7) Совѣстный судъ.

8) Приказъ общественнаго призрѣнія.

9) Строительная комиссія.

10) Тюремный комитетъ.

11) Врачебная управа.

12) Окружное правленіе корпуса путей сообщенія, съ 3-ю ротю *Гаркоутнаго экипажа*.

13) Окружная инспекція корпуса лѣсничихъ.

14) Удѣльная контора.

15) Почтовая контора.

16) Квартирная комиссія.

Губернскій прокуроръ; при немъ находятся два губернскіе стряпчіе: одинъ для дѣлъ уголовныхъ, другой для гражданскихъ.

При новомъ устройствѣ губерніи, съ 1851 года состоитъ: земскихъ исправниковъ и судовъ, по числу уѣздовъ, 10; уѣздныхъ казначействъ тоже 10, уѣздныхъ судовъ съ учрежденными при нихъ дворянскими опеками 9, въ уѣздахъ Царицынскомъ и Камышенскомъ находится одинъ судъ для обоихъ.

Полиціймейстеровъ два: одинъ въ г. Саратовѣ, другой—въ Дубовскомъ посадѣ; городничихъ 9, городскихъ полицій 11, одна ра-



туша, 11 городскихъ думъ, магистратовъ съ сиротскими и словесными судами 11, волостныхъ правленій 44.

Предводителей дворянства 10, изъ которыхъ одинъ губернской и 9 уѣздныхъ; въ Царицынскомъ и Камышенскомъ уѣздахъ избирается одинъ предводитель.

Депутатскихъ собраній 10.

Саратовская губернія раздѣляется на 10 уѣздовъ; каждый уѣздъ на два стана; государственныя имѣнія на 44 волости; удѣльные на 5 приказовъ. Нижеслѣдующія вѣдомости показываютъ мѣста, гдѣ помѣщаются становые пристава, волостныя управления и удѣльные приказы, съ указаніемъ числа душъ въ волостяхъ и приказахъ.

### ВѢДОМОСТЬ,

гдѣ помѣщаются становыя пристава.

Число  
жителей.

#### Въ уѣздахъ:

##### 1) Волскомъ.

1-го стана въ селѣ Барановкѣ . . . . .	25,258
2-го — — — Донгузѣ . . . . .	22,155

##### 2) Сердобскомъ.

1-го стана въ селѣ Беновѣ . . . . .	32,644
2-го — — — Зеленовкѣ . . . . .	30,039

##### 3) Царицынскомъ.

1-го стана въ селѣ Пичугѣ . . . . .	8,545
2-го — — — Балыклей . . . . .	11,785

##### 4) Хвалынскомъ.

1-го стана въ селѣ Ельманкѣ . . . . .	24,605
2-го — — — Кадышевкѣ . . . . .	25,252

##### 5) Аткарскомъ.

1-го стана въ селѣ Дурасовкѣ . . . . .	34,410
2-го — — — Баландинскомъ Городкѣ . . . . .	35,082

##### 6) Саратовскомъ.

1-го стана въ селѣ Большой Идолгѣ . . . . .	23,413
2-го — — — Алексѣевкѣ, Дорофѣевка тожъ . . . . .	24,191



## 7) Камышинскомъ.

1-го стана въ селѣ Котовѣ . . . . .	26,121
2-го — — — Золотомъ . . . . .	45,349

## 8) Петровскомъ.

1-го стана въ селѣ Малой Сердобѣ . . . . .	34,394
2-го — — — Лопатинѣ . . . . .	30,004

## 9) Балашевскомъ.

1-го стана въ селѣ Дмитріевкѣ . . . . .	39,119
2-го — — — Березовкѣ . . . . .	46,323

## 10) Кузнецкомъ.

1-го стана въ селѣ Средней Елюзанѣ . . . . .	23,692
2-го — — — Андреевкѣ . . . . .	23,966

## В Ъ Д О М О С Т Ь.

О раздѣленіи губерніи на округа и волости, съ означеніемъ въ какихъ именно мѣстахъ помѣщаются окружныя и волостныя правленія и числа душъ въ волостяхъ.

Названіе волостей.	Гдѣ помѣщается волостное правленіе.	Число душъ въ волости.
<i>Округъ Саратовско-Волгскій.</i>		
В ъ г о р о д ѣ С а р а т о в ѣ.		
Пригородная . . . . .	Въ городѣ Саратовѣ . . . . .	5,509.
Алексѣевская . . . . .	— селѣ Алексѣевкѣ . . . . .	4,043.
Лоховская . . . . .	— селѣ Лохѣ . . . . .	5,969.
Воскресенская . . . . .	— селѣ Воскресенскомъ . . . . .	6,663.
Вязовская . . . . .	— селѣ Вязовкѣ . . . . .	6,928.
Архангельская . . . . .	— сел. Архангельскомъ, Дон-гузъ тожъ . . . . .	5,437.
<i>Камышинско-Царицинскій.</i>		
В ъ г о р о д ѣ К а м ы ш и н ѣ.		
Саламатинская . . . . .	Въ селѣ Саламатинѣ . . . . .	4,527.
Заевская . . . . .	— селѣ Лопуховѣ . . . . .	5,349.
Красноярская . . . . .	— слободѣ Красномъ Яру . . . . .	4,608.
Гусельская . . . . .	— селѣ Гуселкѣ . . . . .	4,647.
Городищенская . . . . .	— селѣ Городищахъ . . . . .	3,645.
Ивановская . . . . .	— селѣ Ивановѣ . . . . .	5,241.



Липовская . . . .	Въ селѣ Липовѣ . . . .	5,510.
Пригородная . . . .	— Петровской пригор. слободѣ.	7,802.
Захаркинская . . . .	— селѣ Захаркинѣ . . . .	4,397.
Чумаевского . . . .	— селѣ Чумаевкѣ . . . .	4,221.

*Петровско-Сердобскій.*

Въ городѣ Петровскѣ.

Мачковская . . . .	Въ селѣ Мачкасахъ . . . .	3,968.
Мало-Сердобинская . . . .	— слободѣ Малой-Сердобѣ . . . .	7,509.
Козловская . . . .	— селѣ Козловкѣ . . . .	4,175.
Сластухинская . . . .	— селѣ Сластухѣ . . . .	4,655.
Камзольская . . . .	— селѣ Камзолкѣ . . . .	4,604.
Вертуновская . . . .	— селѣ Вертуновѣ . . . .	4,961.
Трехъ-Островская . . . .	— селѣ Самойловѣ, Три Острова тожъ . . . . .	6,563.

*Балашевскій.*

Въ городѣ Балашевѣ.

Больше-Карайская . . . .	Въ селѣ Большомъ Караѣ. . . .	7,634.
Турковская . . . .	— селѣ Туркахъ . . . .	4,744.
Рѣпинская . . . .	— селѣ Рѣпномъ . . . .	6,054.
Судачьская . . . .	— селѣ Судачьемъ . . . .	6,554.

*Аткарскій.*

Въ городѣ Аткарскѣ.

Невѣжкинская . . . .	Въ селѣ Невѣжинѣ . . . .	2,225.
Подгородняя . . . .	— Аткарской пригородной сло- бодѣ . . . . .	3,026.
Сластухинская . . . .	Въ селѣ Сластухѣ . . . .	3,387.
Еланская . . . .	— селѣ Елани . . . .	6,256.

*Кузнецко-Хвалыинскій.*

Въ городѣ Кузнецкѣ.

Канадейская . . . .	Въ селѣ Канадеѣ. . . .	2,461.
Старо-Андреевская . . . .	— селѣ Старо-Андреевскомъ . . . .	5,809.
Камишкирская . . . .	— селѣ Камишкирѣ . . . .	5,273.
Средне-Глазенская . . . .	— селѣ Средне-Глазенѣ . . . .	4,415.
Наскафтемская . . . .	— селѣ Наскафтемѣ . . . .	6,065.
Барановская . . . .	— селѣ Барановкѣ . . . .	3,685.
Шалкинская . . . .	— селѣ Шалкинѣ . . . .	5,721.
Старо-Атлашинская . . . .	— селѣ Старо-Атлашинскомъ. . . .	5,299.



Селидбемская . . . . .	Въ селѣ Селидбѣ . . . . .	6,087.
Ельшанская . . . . .	— селѣ Ельшанкѣ . . . . .	6,045.
Сатаро-Кулаткинская.	— селѣ Старо-Кулаткинѣ . . . . .	4,425.

## В Ъ Д О М О С Т Ъ .

О раздѣленіи Саратовскаго удѣльнаго имѣнія на приказы, съ означеніемъ въ какихъ именно мѣстахъ они помѣщаются и о числѣ душъ въ оныхъ.

Наименованіе приказовъ и отдѣленій.	Въ какихъ именно мѣстахъ помѣщаются.	Число душъ по 8 ревизіи.		
		Муж. п.	Жен. п.	Итого.

*Приказы:*

Юловскій . . . . .	Волгскаго уѣзда, въ селѣ Юловскій Манѣ . . . . .	2,993	3,343	6,336.
Золотовскій . . . . .	Камышенскаго, уѣзда въ селѣ Золотомъ . . . . .	7,233	7,832	15,065.
Балашевскій. . . . .	Въ городѣ Балашевѣ. . . . .	7,032	7,060	14,092.
Бородинскій. . . . .	Аткарскаго уѣзда, въ селѣ Вязовкѣ . . . . .	3,466	3,575	7,041.

*Отдѣленіе.*

Песковатское . . . . .	Царицинскаго уѣзда въ с. Песковаткѣ . . . . .	1,821	2,044	3,865.
------------------------	---	-------	-------	--------

Исторія управленія Саратовской губерніи показываетъ, какъ часто измѣнялись положенія объ управленіи здѣшняго края. Съ занятія Казани и Астрахани Русскими, эта сторона то подчинялась Казанскому приказу, то Астраханскимъ воеводамъ и намѣстникамъ, то зависѣла отъ Московскаго дворцоваго правленія. Заволжская сторона была истинной пустыней, неизвѣстнымъ и почти необитаемымъ краемъ, гдѣ долго господствовало безначаліе. Туда удалялись и тамъ скрывались всѣ преслѣдуемые за преступленія или расколы; послѣдніе мало по малу учредили свои скиты, а потомъ и селенія. Только въ 1775 году послѣдовало Высочайшее повелѣніе объ учрежденіи Саратовскаго намѣстничества, подъ руководствомъ генераль-губернатора Астраханскаго, Саратовскаго, Азовскаго и Новороссійскаго Князя Потемкина; а въ 1787 году оно переименовано въ губернію.

## 3) П р о с т р а н с т в о .

До 1851 года, Саратовская губернія считалась обширнѣйшею, относительно другихъ губерній Государства, но съ отдѣленіемъ



трехъ Заволжскихъ уѣздовъ, къ Самарской и Астраханской губерніи, въ Саратовской губерніи, осталось земли 7,536,575 десят., въ числѣ которыхъ 6,275 дес. подъ огородами, 2,265,262 подъ полями, 55,329 — подъ селеніями, 1,544 — подъ садами, 1,341,388 — подъ лугами, 1,335,605 — покосу, 214,000 — полъ страевымъ лѣсомъ, 634,420 — подъ дровянымъ, 15,525 — подъ кустарниками, 162,075 — подъ разнымъ лѣсомъ, растущимъ на покосахъ, 266, 100 — солонцевъ, удобныхъ для пастбищъ и 1,237,044 десят. подъ болотами, дорогами и вообще неудобной земли.

Таблица, выражающая количество земли, прилагается въ концѣ подъ № 1.

### Взглядъ на поверхность губерніи и на почву ея.

**Горы.** Вся площадь Саратовской губерніи болѣе волнистая, чѣмъ ровная; правый берегъ р. Волги состоитъ изъ непрерывныхъ кражей горъ, которые впрочемъ только къ рѣкѣ имѣютъ крутой и высокій склонъ, съ материка же или съ сѣверо-западной стороны покаты и, въ иныхъ мѣстахъ, такъ пологи, что непримѣтно сливаются съ горизонтомъ площади и едва отдѣляются фигурою своихъ округленныхъ, одно съ другимъ схожихъ очертаній. Уѣзды: Саратовскій, Волжскій, Хвалынскій, Камышенскій и Царицынскій занимаютъ высокія въ губерніи мѣста, по нимъ пролегаютъ горы, извѣстныя подъ названіемъ Волжскихъ, которыя близъ селенія Неймалъ, въ западной части Хвалынскаго уѣзда, и около с. Лѣсной Нѣловки, въ сѣверной части Саратовскаго уѣзда и южной Волжскаго, представляя самые возвышенные пункты, раздѣляются на двѣ разныя вѣтви: одна изъ нихъ, пролегая между Волгою и Терешкою, составляетъ нагорный берегъ р. Волги, другая отдѣляетъ воды рѣкъ Суры и Медвѣдицы отъ рѣкъ, впадающихъ въ Волгу и Терешку.

Гребень горъ первыхъ, находясь въ отдаленіи отъ Волги отъ 2 до 5 верстъ имѣетъ верхніе слои, состоящіе изъ отвердѣвшихъ массъ песку и глины, мало проницаемыхъ для воды; потоки, образуемые отъ таянья снѣговъ и проливныхъ дождей, сбѣгая съ этихъ возвышенностей по разнымъ ихъ склонамъ, прорываютъ себѣ рывины и, углубляя ихъ время отъ времени, скатываются по ложу ихъ въ разныхъ направленіяхъ въ Волгу. Отъ этаго, полоса нагорнаго Волжскаго берега, въ ширину отъ 2 до 7 верстъ отъ рѣки, изрѣзана частыми оврагами, идущими преимущественно съ запада на востокъ, которыхъ глубина, крутизна и ширина дна постепенно увели-



чиваются къ рѣкѣ. На сѣверозападной покати Волжскаго кряжа и нагорнаго берега хотя и встрѣчаются подобныя рытвины, но очень рѣдко и несравненно менѣе крутыя и глубокія.

Вторая вѣтвь, подходя къ г. Саратову, соединяется съ первой и пролегаетъ между Волгою и Иловлею уже въ болѣе высокихъ и округленныхъ холмахъ; ниже г. Царицына она опять дѣлится на нѣсколько отроговъ, то сопровождающихъ до г. Енотаевска р. Волгу, то огибающихъ Сарепту съ правой стороны, и всѣ они предпочтительно берутъ прямое направленіе на югъ; то отходятъ къ Эргенскимъ возвышенностямъ, сливаясь съ которыми, составляютъ общую цѣпь. Судя по обломкамъ находимыхъ камней и по очертанію горъ, полагаютъ что основанія ихъ состоятъ изъ породъ первозданнаго образованія, съ постепеннымъ наносомъ другихъ позднѣйшихъ породъ. Не рѣдко встрѣчаются подлѣ глинистыхъ сланцевыхъ породъ и третичныя формации, покрывающія ребра и вершины известковые и мѣловые пласты, которые заложены еще позднѣйшими наносами съ примѣсью слюды и особенно въ Хвалынскомъ, Волжскомъ и Камышинскомъ уѣздахъ; въ такихъ мѣстахъ непременно уже находятся и родники подземныхъ водохранилищъ, изъ которыхъ ручьи процѣживаются чрезъ слои, пропускающіе на поверхность земли воду; обыкновенно тутъ образуется логатины, которыя отъ свѣжести воздуха, влажности и тучности черноземной почвы, всегда цвѣтуши, или покрайней мѣрѣ съ болѣе богатою растительностію травъ, лѣсныхъ кустарниковъ и плодовыхъ деревьевъ. Поэтому, такими урочищами стараются пользоваться окрестные жители, и особенно помѣщики, разводятъ тутъ сады и огороды, для поливки которыхъ проводятъ изъ родниковъ водопроводы; подобныя цвѣтушія балки особенно замѣтны въ Царицынскомъ уѣздѣ.

Несравненно болѣе характеръ пересѣченной мѣстности замѣтенъ по рѣкамъ Хопру и Медвѣдицѣ, текущимъ въ Донъ. Тутъ встрѣчаются частые буераки, покрытые кое-гдѣ лѣсами и кустарниками, холмы съ широкими и неглубокими логатинами, образовавшіеся, какъ полагаютъ, отъ постепенной убыли Каспійскаго моря. Такимъ образомъ, отъ Волги вся нагорная сторона Саратовской губерніи представляетъ площадь гористую, а далѣе къ западу холмистую и ровную; нѣкоторыя изъ болѣе примѣчательныхъ возвышенностей имѣютъ свои названія, такъ подлѣ г. Саратова, горы: Соколова и Алтынова. Первая командуетъ городомъ, и имѣетъ 80 сажень высоты; вторая лежитъ 13 верстъ на юго-востокъ отъ Саратова и имѣетъ 76 сажень вышины. Далѣе къ



югу внизъ по теченію Волги въ 8 верстахъ, гора Будонова; выши-на ее надъ рѣкой болѣе 75 сажень и въ Камышенскомъ уѣздѣ бугоръ Стеньки Разина, имѣющій высоты около 60 сажень, а около него еще другая гора до 78 сажень высоты, потомъ бугоръ Ураковскій, горы Столбовики и, ниже Камышина, горы Дмитріевскія отъ 70 до 80 сажень высоты. Всѣ онѣ изрыты дождевыми потоками, пробороздивши по глинистому грунту, въ жилахъ болѣе намывныхъ породъ, глубокія рытвины, круто спускаются въ Волгу. Онѣ, со стороны рѣки почти безлѣсны и мало покрыты травой. Есть нѣсколько отдѣльныхъ кургановъ, изъ числа которыхъ замѣчательнъ Волчій курганъ, находящійся близъ рѣки Хопра въ Сердобскомъ уѣздѣ, высота его до 50 саж. его видъ конусообразный; другой такой же и въ томъ же уѣздѣ близъ селенія Бакуръ. Вся мѣстность около г. г. Волгска и Саратова вообще гориста и довольно живописна, покрыта по ложбинамъ, небольшими лѣсами и кое-гдѣ испещренная вспаханными полями; рѣдко можно найти и въ нагорной стороны губерніи совершенное ровную площадь, хотя въ пять квадратныхъ верстъ, между тѣмъ какъ издали вся часть отъ Волги до Медвѣдицы и далѣе до Хопра и Дона, кажется будто бы сплошною равниною. Ложбины всѣхъ этихъ рѣкъ обозначаютъ наклоненіе земной поверхности всей Саратовской губерніи къ нагорному берегу Волги, имѣющему противу Саратова, по самому гребню горъ, до 550 футовъ и противъ г. Царицына 400 фут. высоты, между Саратовомъ и Камышинымъ горы Ураковскія и ниже Камышина, Столбовики имѣютъ до 600 фут. За тѣмъ идетъ огромная при-Каспійская впадина, склоняющаяся постепенно къ югу. Самые же города Саратовъ и Царицынъ расположены на нижнихъ террасахъ, означенныхъ горъ, и первый возвышается только 39 футами надъ Чернымъ моремъ, а Царицынъ на 32 фут. по исчисленію Мурчисона.

Правые берега рѣкъ Хопра и Медвѣдицы тоже возвышены, такъ что высота ихъ надъ горизонтомъ воды простирается отъ 10 до 50 саж.; но они еще болѣе пологи, чѣмъ Волжскія, и грунтъ ихъ почти всюду представляетъ черноземъ, перемѣшанный съ слоями песку, глины и съ совершенно перетертымъ кремнистымъ и раковиднымъ щебнемъ. Отъ этого мягкаго и сыпучаго свойства, очертаніе береговъ холмисто и однообразно.

По всѣмъ этимъ возвышеніямъ проведены удобные пути и пологіе подъемы, а спуски ихъ никогда не затрудняютъ движенія пѣхоты и кавалеріи съ ихъ артиллерію; только въ нѣкоторыхъ оврагахъ, вновь промываемыя рытвины, по рыхлости глинисто-песчаного грун-



та, во время сильныхъ дождей и весною при разливѣ текущихъ въ нихъ ручьевъ, еще могутъ нѣсколько задержать движеніе артиллеріи и обозовъ, а такъ какъ въблизи нѣтъ почти нигдѣ фашиннаго лѣсу, то устройство чрезъ нихъ переправъ и мостовъ потребуетъ много времени. И на главныхъ трактахъ спуски и подъемы у этихъ овраговъ довольно круты, осыпаются отъ дождевыхъ потоковъ; впрочемъ по рыхлости грунта ихъ весьма легко скапывать.

*Равнины.* Часть земли, лежащей отъ рѣки Медвѣдицы до границъ Земли Войска Донскаго и Астраханской губерніи представляетъ почти равнину или степь, пересѣченную только рѣчками, ручьями и балками. Необозримую ея поверхность разнообразятъ уединенные курганы, разсѣянные здѣсь въ великомъ множествѣ, и которые представляютъ остатки бывшихъ укрѣпленій, кладбищъ и сторожевыхъ насыпей; между Хопромъ, Бузулакомъ и Медвѣдицею эти бугры чаще и, сливаясь постепенно, оканчиваются у Дона, составляя очертаніе его луговой стороны; всѣ они имѣютъ овальную форму.

Всѣ юго-восточные отроги горъ, разнообразные въ частяхъ, въ цѣломъ строеніи своемъ, представляютъ одно общее плато. Но противоположные скаты ихъ имѣютъ неровное склоненіе: одни изъ нихъ крутые, другіе — отлогіе. Такимъ образомъ, скаты, начинаясь значительною крутизною надъ правымъ берегомъ одной рѣки, исподволь и почти непримѣтно возвышаются къ другой, а по срединѣ пути сего образовавъ наибольшую высоту, спускаются потомъ отлого къ лѣвому берегу противоположной рѣкѣ, образуя на ономъ луговую равнину. Отроги имѣютъ направленіе отъ сѣвера на югъ; крутая сторона ихъ обращена на востокъ, а отлогая на западъ; возвышенности эти, поднимаясь до 700 футовъ надъ поверхностью моря, мало защищаютъ однакоже лежащей за ними край отъ холодныхъ сѣверныхъ и восточныхъ вѣтровъ.

Весь Царицынскій и западную часть Камышинскаго (\*) и Аткарскаго уѣздовъ можно назвать одною сплошною возвышенною равниною, пересѣченною рѣками: Сарпой, Иволгою и Медвѣдицею, съ ихъ притоками. (\*\*) Долины рѣкъ Камышенки, Дубовки и другихъ, текущихъ въ Волгу, постепенно расширяясь къ устью ихъ, представляютъ почву, растительностію и мѣстоположеніемъ всѣ удоб-

(\*) Золотовская волость Камышинскаго уѣзда и мѣста близъ Волги пересѣчены глубокими оврагами, поросшіе мелкимъ лѣсомъ.

(\*\*) Рѣчками: Нижней Севостьяновской, Нижней Мордовой, Студенкой, Торновкой, Грязнухой, Гуселькой, Перещипиной, Тетеревяткой, Карамышевой и Щербаковкой.



ства къ заселенію, хлѣбопашеству и движенію чрезъ нихъ всѣхъ транспортовъ; хотя онѣ всѣ въ началѣ не широки, но возвышенія, замыкающія ихъ такъ пологи, что нигдѣ не образуютъ дефилей. Весной же, при половодіи, случаются затрудненія для переѣздовъ, особенно въ низменныхъ ихъ частяхъ, ближе къ Волгѣ, на разстояніи отъ береговъ въ 300 и болѣе сажень; иногда и зимою частые бураны (мятели) наносятъ въ нихъ сугробы снѣга, засыпающіе дороги и препятствующіе переѣздамъ; но всѣ таки подобныя прибрежья рѣкъ суть самыя лучшія, богатая и живописныя мѣста въ здѣшнемъ краѣ, въ сравненіи съ прилегающими къ нимъ степями.

Равнины, сопровождающія лѣвые берега рѣкъ Хопра и Медвѣдицы похожи болѣе на равнины прирѣчныя, пересѣченныя холмами, лощинами и берегами; общее ихъ склоненіе идетъ на юго-востокъ, къ Дону, но оно весьма пологое и мало замѣтное; движенія чрезъ нихъ обозовъ и дѣйствія войскъ развернутыми линіями, большими массами кавалеріи и артиллеріи вездѣ очень удобны, даже и не по дорогамъ; при томъ же, въ разстояніи отъ береговъ на 300 и 400 саж., они сухи, очень рѣдко бываютъ подвержены наводненіямъ; сѣнокосныя логатины и подножный кормъ степей, съ частыми родниками и колодцами хорошей воды, представляютъ достаточныя средства для фуражного довольствія.

Въ геогностическомъ отношеніи, горы Саратовской губерніи, заключающія въ себѣ болѣе или менѣе окаменѣлостей и раковинъ, принадлежатъ преимущественно къ флечовымъ и намывнымъ породамъ; мѣловая почва господствуетъ по берегамъ: Хопру, Волгѣ и Медвѣдицѣ; степныя горы суть болѣе наносныя, въ которыхъ чаще всего встрѣчается известнякъ раковичный, особенно по Хопру и Медвѣдицѣ, гдѣ также находятся валуны не очень древнихъ породъ. Тамъ же видны признаки каменноугольныхъ формацій, находимыхъ въ песчаникахъ, глинистыхъ сланцевъ и известковыхъ слоевъ. Песчаникъ вообще имѣетъ составъ мелкозернистый и заключаетъ въ себѣ отпечатокъ и окаменѣлостей древесныхъ отваловъ; глинястые сланцы большею частию цвѣта темносѣраго; а тонкослойный известнякъ болѣе имѣетъ видъ черный и лежитъ въ тонкихъ пластахъ, стиснутый другими породами.

Мѣловая почва состоитъ наиболѣе изъ огромныхъ толщ мергеля, изъ песчаного кварцоваго камня и зеленоватаго песку, прослоеннаго хлористовыми зернами. Наносныя почвы состоятъ, кромѣ раковистаго известняка, изъ суглинковъ и супесковъ. Есть горы между



Иловей, Медвѣдицей и Хопромъ, въ которыхъ главная почва песокъ и глина съ морскими раковинами, плотно слегшимися.

На равнинахъ, почву составляетъ, въ сѣверной части губерніи преимущественно черноземъ, а въ южной супесокъ, суглиникъ, и изрѣдка солонцы и песокъ. На первой и послѣдней почвахъ, въ дождливое время, дороги бываютъ грязны.

### 5) Гидрографическій обзоръ губерніи.

Саратовская губ. не богата и небѣдна водою. Если взять площадь губерніи, то масса воды къ пространству земли будетъ относиться какъ 1: 80.

Всѣ эти воды полезны для промышленности края. По Волгѣ сплавляется хлѣбъ и всѣ мѣстныя произведенія въ верховья губерніи и, посредствомъ каналовъ и другихъ рѣкъ, къ портамъ Балтійскаго моря, по Хопру и Медвѣдицѣ и далѣе по Дону въ Азовское, и Черное моря. Очевидно также, что рѣки эти всегда будутъ полезны для квартирующихъ войскъ и, только въ разливы, могутъ встрѣчаться затрудненія къ передвиженіямъ, особенно черезъ Волгу, въ случаѣ перехода съ нагорной на луговую сторону и обратно.

Такъ какъ все главное народонаселеніе губерніи, всѣ лучшія селенія и всѣ города, гдѣ удобнѣе ставить войска по квартирамъ, расположены на этихъ судоходныхъ и сплавныхъ рѣкахъ, и близь нихъ, лежитъ большая часть хлѣбородныхъ дачъ, то и доставка провіанта, изъ первыхъ рукъ, какъ въ провіантскіе магазины, такъ и къ мѣстамъ расположенія, представляетъ большія выгоды по этимъ водянымъ сообщеніямъ.

Означенныя воды не имѣютъ никакого вреднаго вліянія на здоровье жителей, и если нѣкоторыя озера и содержатъ свойства соленыхъ и горько соленыхъ водъ, а въ родникахъ замѣчается недостатокъ углерода, то изъ сосѣднихъ къ нимъ колодцевъ можно добывать для питья людямъ всегда здоровую и чистую воду; для скота же нѣсколько солоноватая вода даже полезна.

### Рѣки.

Значительныя рѣки въ Саратовской губерніи суть: Волга, Сура, Хоперь, Медвѣдица и Иловля.

Естественная система этихъ водъ можетъ быть представлена въ слѣдующихъ порядкѣ.

#### *Каспійскій бассейнъ.*

*Рѣка Вола.* Въ нее впадаютъ съ правой стороны рѣки: Средняя



Сестренка, Нижняя Сестренка, Балыклей, Дубовка. Верхняя Пичуга, Нижняя Пичуга, Мечетная, Царица и Сарпа (теченіе послѣдней въ Саратовской губерніи простирается только на 9 верстъ).

Съ *лѣвой* стороны впадаютъ въ Волгу изъ Самарской губерніи: Елань, Иргизъ, Малый Иргизъ, Березовка, Большой Иргизъ, Бертуза, Малый Караманъ съ протокомъ Камки, Большой Караманъ, Ерикъ Гнилой, Березовка, Грязнушка, Мокрая, Мечетная, Саратовка, Тарлыкъ, Черевава и Ерусланъ.

*Рѣка Сура.* Съ *правой* стороны впадаютъ въ нее: Медаевка, Шнудимъ, Чуварлейка, Юга, Супдарна и Ключь-Малиновскій.

Съ *лѣвой* стороны: Труевъ, Индуска, Дубовка, Березовка, Меновка, Кислей-Кадага, Колдангъ, Ексарка и Уза.

#### *Черноморскій бассейнъ.*

*Рѣка Хоперь.* Съ *правой* стороны въ нее впадаютъ: Аркаданъ Пяца, Суходольная, Большая Миткара, Зубриловка, Томала, Перевъсенка, Сухой-Карай и Большой-Карай.

Съ *лѣвой* стороны: Березовка, Камышленъ или Кольнивей, Добринка, Чумонейка, Сеудоба, Козмолка, Песчанка, Альшанка, Костендей, Катоврагъ, Меликъ, Ветлянка, Тростянна и Рае-Казань.

*Рѣка Медвѣдица.* Съ *правой* стороны впадаютъ: Ахмать, Грязнушка, Таузъ, Камышенка, Еткара, Бѣлгаза, Рельна, Балайда и Терса.

Съ *лѣвой*: Малая Медвѣдица, Сосновка, Хорошевка, Камышлей, Осиновка, Идолга, Релька, Нетеса, Чивка, Карамышъ, Копенка, Перевозинна, Добринка и Бурлукъ.

*Рѣка Иловля.* Впадаютъ въ нее съ *правой* стороны: Грязнуха, Гнилушка, Семеновка, Гусевка, Ельманка, Большая Казанка, Тиновашка и Тишайка.

Съ *лѣвой*: Ельшанка, Каменка, Поповка, Грязнуха, Таловка, Березовка, Зензевотка и Бердея.

*Рѣка Вога,* выходя, въ продолженіи своего общаго теченія, изъ южныхъ предѣловъ Симбирской губерніи въ Саратовскую, при деревнѣ Голиковкѣ, въ 14 верстахъ выше г. Хвалынска, имѣетъ направленіе за с. Алексѣевымъ, съ небольшимъ уклономъ на юго-западъ. На этомъ пространствѣ, правый берегъ рѣки высокъ, часто крутъ и скалистъ, тутъ онъ болѣе значителенъ и вообще довольно оживленъ и живописенъ разнообразіемъ видовъ береговыхъ горъ и перелѣсковъ въ логатинахъ.



Лѣвая сторона Волги, отдѣляясь крутоярымъ, но невысокимъ берегомъ отъ горизонта воды, едва примѣтно сливается съ возвышенною равниною, перелѣски и увалы, котораго пересѣкаютъ овраги съ прибрежными селеніями Государственныхъ крестьянъ и колоній Нѣмцевъ; къ концу лѣта, когда въ межень обозначится русло рѣки, лѣвый берегъ еще рѣзче, крутыми и значительными возвышенностями, отдѣляетъ луга отъ степи. Только противъ Хвалынска, Саратова и Камышина, небольшія и пологія возвышенности подходятъ ближе къ руслу рѣки. На этомъ пространствѣ по Волгѣ много острововъ, особенно противъ Хвалынска, гдѣ она широко разливается и противъ устья рѣкъ Иргизъ-Елака и Малаго-Иргиза; тутъ и у подножія нагорнаго берега разстилаются узкою полосой луга съ рощами ольховыхъ и кленовыхъ деревьевъ. Далѣе рѣка уклоняется на западъ; въ 10 верстахъ выше г. Волгска, теченіе дѣлаетъ крутой изгибъ и потомъ до устья р. Терешки, вливающейся съ правой стороны, течетъ болѣе на западъ; но съ этого мѣста, или противъ деревни Ельшанки, рѣка поворачиваетъ уже прямо на югъ, вплоть до г. Саратова. Около г. Волгска, правый берегъ высокъ, крутъ и предпочтительно состоитъ изъ мергеля и вообще породъ мѣловаго образованія. Издали видъ берега очень живописенъ; лѣвый же берегъ представляетъ холмистую равнину, населенную колонистами и казенными селеніями.

Волга въ особенности расширяется противъ устья р. Большаго Иргиза, впадающаго съ луговой стороны; у д. Ельшанки, на крутомъ поворотѣ рѣки, съ запада на югъ, есть нѣсколько значительныхъ острововъ; но самый большой разливъ Волги въ ширину дѣлается противъ города Саратова и при отдѣлѣ Ахтубы, гдѣ низменные берега луговой стороны даютъ ей просторъ и гдѣ она огибаетъ своими протоками много острововъ. Села съ каменными церквями, хутора, разбросанные всюду по пашнямъ и множество судовъ, лодокъ и плотовъ на рѣкѣ весьма оживляютъ мѣстность около губернскаго города. Отъ Саратова до Камышина и далѣе до Царицына, сопровождающія Волгу съ правой стороны горы постепенно понижаются, а съ лѣвой луга и равнины уже менѣе разнообразны и населены; на нагорной сторонѣ рѣдко гдѣ виднѣются мѣловыя и твердыхъ породъ скалы; луга у подошвы ихъ такъ малы и узки, что не приносятъ большой пользы; по лѣвой сторонѣ едва холмистая равнина, склоняясь съ востока на западъ непримѣтно сливается съ лугами и нѣтъ ни отдѣльныхъ живописныхъ горъ, ни такихъ уже частыхъ и многолюдныхъ селеній, какъ въ верхней части Волги. Но далѣе въ степь, на грани-



цахъ Царевскаго и Новоузенскаго уѣздовъ, отъ косогоровъ и крутыхъ овраговъ, равнина эта принимаетъ болѣе пересѣченный видъ. Лѣсу также встрѣчается менѣе, и то болѣе по ложбинамъ правой стороны, въ видѣ кустарника; по островамъ и на лугахъ растеть: таль, ивнякъ и рѣдко тополь, а еще рѣже лиственница и дубъ; вообще, вся растительность обоихъ прибрежій бѣднѣе той, которая находится выше Саратова и особенно выше Волгска.

Хотя въ этой части Волги также не рѣдко попадаются острова, но они не имѣютъ уже такого прекраснаго вида, какъ тѣ напримѣръ, которые лежатъ выше Хвалынска, заросшіе таломъ, ивнякомъ и вербой; низменные, часто песчаные или болотистые, они не заселены и не обработаны. За то, на этомъ пространствѣ, чѣмъ болѣе на югъ, тѣмъ чаще видируются ватаги рыбопромышленниковъ съ ихъ рыболовными снастями, развѣшанными по берегамъ и островамъ, съ ихъ легкими косовыми лодками, на которыхъ они пускаются даже въ Каспійское море. Пристани: Саратовская, Камышенская, Дубовская и Царицынская чрезвычайно бывають оживлены во все время навигаціи, приходомъ къ нимъ судовъ, барокъ и плотовъ. У Саратова, Камышина и Дубовки останавливаются и пароходы, для принятія на буксиръ баржей и судовъ и нагружаются дровами.

Длина всего теченія Волги въ Саратовской губерніи, по прямой линіи простирается до 720 верстъ, измѣряя же теченіе ея по излучинамъ будетъ около тысячи верстъ. Обыкновенная ширина отъ одной до 3-хъ, а мѣстами и до 5 верстъ; она дробится во многихъ мѣстахъ на воложки, рукава, протоки, затоны, ерики и озера. Глубина главнаго русла, въ его фарватерѣ, отъ  $2\frac{2}{3}$  до 12 сажень, а въ половодіе отъ  $4\frac{1}{2}$  до 18 саж.; но такъ какъ теченіе Волги въ весенніе разливы и иногда послѣ убыли воды часто измѣняется, и уклоняется, годъ отъ году, все болѣе и болѣе къ нагорному, т. е. правому берегу, то для вѣрнаго опредѣленія глубины требуется каждогодный особый примѣръ, а еще болѣе это важно для обозначенія главнаго фарватера и тѣхъ песчаныхъ новыхъ наносовъ, на которые, отъ незнанья, можетъ найтти судно и разбиться, или во время сильныхъ вѣтровъ быть опрокинутымъ.

Грунтъ дна рѣки всегда почти согласуется съ формаціями и почвой береговъ; такъ въ сѣверныхъ уѣздахъ слой дна болѣе песчаный, перемеженный съ истертыми породами известковаго камня и глинистыми или иловатыми наносами; особенно у нагорнаго берега, который тутъ состоитъ или изъ мѣловыхъ горъ, или изъ твердыхъ известковыхъ пластовъ, слитыхъ съ мергелемъ и третичными поро-



дами; у лѣваго берега грунтъ дна болѣе иловатый. Въ среднихъ и южныхъ уѣздахъ, доже Волги, у праваго берега, состоитъ изъ хряща и глины, потому что тутъ спускаются горы, предпочтительно образовавшіяся изъ наносовъ песку на каменные слои затвердѣвшей глины, съ окаменѣlostями растительныхъ и органическихъ веществъ; а къ сторонѣ Заволжской степи грунтъ рѣки болѣе песчаный отъ того и самыя прибрежья застилаются сыпучими переносными песками; этотъ послѣдній характеръ принимаетъ и нагорный берегъ далѣе къ югу, въ Астраханской губернии.

Течение Волги, въ обыкновенную воду, бываетъ отъ 3 до 5 верстъ въ часъ, во время же разлитія рѣки, продолжающагося съ мая до іюля, течение усиливается до 8 верстъ и болѣе въ часъ. Направленіе вѣтровъ имѣетъ вліяніе на скорость и замедленіе теченія болѣе между Камышинымъ и Царицынымъ отъ того, что рѣка тутъ дѣлаетъ менѣе изгибовъ и высота береговъ не такъ заслоняетъ ее отъ силы движенія атмосферы. Многіе говорятъ и замѣчаютъ, что дно Волги очень ямисто; и не мудрено, потому что грунтъ предпочтительно мягокъ и не скрѣпленъ подводною растительностію, слѣдовательно такія промоины и рытвины, по частымъ перемѣнамъ направленій главной струи теченія и по извилистости русла, весьма естественны. Кромѣ того, на незначительной глубинѣ Волги и вѣтры, нагономъ воды, могутъ вырывать ямы. По убыли весенней воды на луговой сторонѣ, въ прибрежѣ, находятся во многихъ мѣстахъ такія же ямы, которыя, наполняясь водой, составляютъ озера, а болѣе болота и трясины.

На Волгѣ мостовъ нѣтъ, да въ предѣлахъ ея теченія по Саратовской губернии и устроить ихъ почти невозможно, принимая въ соображеніе необходимые для этого способы, средства и весенній разливъ рѣки. *Постоянныя переправы* учреждены для сообщенія съ нагорной стороны на луговую, во всѣхъ приволжскихъ городахъ — на досченикахъ, паромахъ и лодкахъ; а временныя и обывательскія при береговыхъ селеніяхъ и казачьихъ станицахъ — на паромахъ и лодкахъ. Досчаники имѣютъ длины отъ  $4\frac{1}{2}$  до 6 саж., шириною отъ  $1\frac{1}{2}$  до 2 саж., поднимаютъ груза отъ 800 до 1,200 пудовъ; паромы поднимаютъ меньше, а лодки берутъ груза не болѣе 500 пудовъ.

Главные изъ перевозовъ слѣдующіе:

1) При г. Хвалынскѣ, по большой проселочной дорогѣ, изъ этого города, въ г. Николаевъ; 2) при г. Волгскѣ двѣ: одна въ 20 верстахъ выше города противъ с. Балакова, по малому почтовому тракту въ городъ Николаевъ; другая ниже города по проселочной до-



рогѣ, ведущей чрезъ колонію Шафгаузенъ, въ Покровскую слободу и Саратовъ; 3) при г. Саратовѣ, противъ Покровской слободы, по малому почтовому тракту въ Новоузенскъ и на Эльтонское соляное озеро; 4) при г. Камышинѣ, противъ Никольской слободы, по солевозному тракту къ Эльтонскому озеру; 5) при Дубовскомъ посадѣ (Царицынскаго уѣзда) по проселочной дорогѣ въ с. Верхне-Ахтубинскъ; 6) при уѣздномъ городѣ Царицынѣ, по малому почтовому тракту въ г. Царевъ; переправа эта во время разлитія рѣки переводится въ с. Мечетное, гдѣ разливъ не такъ великъ. Черезъ эту послѣднюю и Саратовскую переправы бываетъ самая значительная коммуникація, и не смотря на то, эти перевозки весьма затруднительны. При Камышинѣ перевозъ тѣмъ важнѣе, что чрезъ него предпочтительно перевозится, съ луговой стороны, эльтонская соль; а въ г. Волскѣ, изъ колоній, расположенныхъ на луговой сторонѣ, везутъ на продажу много пшеницы. Въ Царицынѣ переплавляютъ часто изъ Заволжской степи киргизскій скотъ.

Менѣе значительныя переправы, содержимыя мѣстными обывателями, но все таки постоянныя, находятся въ слѣдующихъ мѣстахъ:

Въ Царицынскомъ уѣздѣ: 1) при с. Караваевки, 2) Александровской станицѣ, 3) Пролейки, 4) Воляной и 5), при Пичуринской станицѣ. Въ Камышенскомъ уѣздѣ: 1) при с. Золотомъ, 2) Ахматѣ и 3) Антиповкѣ. Въ Волжскомъ уѣздѣ: 1) при с. Березникахъ и 2) при с. Воскресенскомъ. На луговомъ берегу въ Николаевскомъ уѣздѣ: 1) при с. Балыковѣ, 2) Теликовкѣ и 3) при колоніи Егатеринштадтѣ. Въ Новоузенскомъ уѣздѣ: 1) при Покровской слободѣ, 2) хуторѣ Хамутовскѣ и 3) Беребавѣ. Въ Царевскомъ уѣздѣ: 1) при Николаевской слободѣ, 2) хуторѣ Кисломъ, 3) Рахинкѣ и 4) Верхне-Ахтубинскѣ. На всѣхъ этихъ переправахъ, также какъ и на главныхъ, есть досчаники, паромы и парусныя лодки, только въ меньшемъ числѣ.

Всѣ, эти перевозки затруднительны во время разливовъ Волги, съ половины апрѣля до іюля, по широтѣ, быстротѣ и перемѣчивости фарватера и мелей рѣки; на досчаникахъ и паромахъ переѣздъ совершается, посредствомъ весель, отъ 4 до 9 часовъ, на парусахъ — отъ 2½ до 5 часовъ; въ лодкахъ же на веслахъ — отъ 3-хъ до 5-ти часовъ, а на парусахъ отъ 2 до 4 часовъ. Въ первыхъ числахъ апрѣля, когда ледъ по срединѣ пройдетъ, и въ сентябрѣ, когда вода совершенно сбудетъ, переправы дѣлаются уже и быстрота теченія уменьшается, тогда и перевозки бываютъ не такъ продолжительны; за то весною и осенью бываютъ сильныя вѣтры,



которые иногда свирѣпствуютъ такъ, что совершенно прекращаютъ на нѣсколько часовъ, а не рѣдко и около сутокъ, всякое сообщеніе праваго берега съ лѣвымъ. Вообще, плаваніе черезъ Волгу зависитъ отъ многихъ условій, потому что производится болѣе на парусахъ.

Если, на берегахъ Каспійскаго моря или рѣки Дона, откроется каменный уголь и разработка и доставка его упростится и удешевится, то не мудрено, что на Волгѣ устроятся не большія рѣчныя пароходства, въ родѣ невскихъ, для перевоза пассажировъ и груза поперегъ рѣки, въ Саратовѣ, Волгскѣ и Камышинѣ, вмѣсто нынѣшнихъ паромовъ. Одна перевалка эльтонской соли можетъ обезпечить существованіе ихъ; кромѣ того, отъ 200,000 до 300,000 четвертей пшеницы и разнаго хлѣба, около 3,000 головъ скота и много другихъ степныхъ продуктовъ перевозится на нагорный берегъ только въ означенныхъ пунктахъ, не говоря уже о прочихъ. Устройство перевозочныхъ парходовъ сблизитъ луговую Заволжскую сторону съ нагорною, и будетъ имѣть большое значеніе въ военномъ отношеніи, какъ для расквартированія войскъ по Заволжью, такъ и по заготовленію продовольствія.

Грунтъ береговъ, у пристаней правой стороны, глинисто-песчаной, рѣдко иловатый; подъемы на нагорный берегъ вездѣ круты и нѣтъ хорошо устроенныхъ пологихъ спусковъ; даже въ Дубовкѣ и Саратовѣ, гдѣ происходятъ главныя нагрузки и выгрузки, это неудобство не совершенно устранено, и въ дождливое время подъемъ съ воды тяжелыхъ обозовъ и экипажей весьма затруднителенъ. На луговой сторонѣ, въ Николаевскомъ уѣздѣ, господствуетъ грунтъ иловатый или глинистый, въ Новоузенскомъ Самарской губерніи и въ Царевскомъ Астраханской губерніи песчаный грунтъ, который въ ненастное время тоже представляетъ затрудненія при выгрузкѣ громоздкихъ обозовъ.

*Разлитіе Волги* начинается въ первыхъ числахъ апрѣля и продолжается до іюля мѣсяца, когда вода вступаетъ въ свои берега. Во время полноводія, ширина Волги доходитъ отъ 6 до 15, а мѣстами до 30 верстъ. Самые значительные разливы по Волгѣ бываютъ: 1) въ южной части губерніи выше и ниже Царицына, гдѣ Волга тогда сливается съ своимъ главнымъ рукавомъ Ахтубою, покрываются всѣ луга, между ними лежащія, на пространствѣ отъ 25 до 35 верстъ шириною; 2) противъ с. Ельшанки (40 верстъ выше Саратова), тутъ разливъ простирается верстъ на 20 и 3) противъ г. Волгска верстъ на 16. Поймище Волги, съ правой стороны, ограничиваетъ высокій гористый берегъ.



Замерзаніе Волги въ Саратовской губерніи бываетъ чаще между 25 октября и 15 ноября, но случалось что ледъ останавливался и совершенно укрѣплялся, въ южной части губерніи, только въ первыхъ числахъ декабря. Вскрывается же рѣка въ Царицынскомъ уѣздѣ въ концѣ марта, а въ среднихъ и сѣверныхъ уѣздахъ въ началѣ апрѣля и рѣдко позже 15 числа этого мѣсяца. Изъ дѣланныхъ частными лицами наблюденій видно, что Волга, въ продолженіи послѣднихъ 50 лѣтъ, вскрывалась: въ мартѣ 11 разъ, въ апрѣлѣ 39; становилась: въ октябрѣ 2 раза, въ ноябрѣ 28, въ декабрѣ 10 разъ; а въ 1770 году Волга стала февраля 2 и была покрыта льдомъ всего только 80 дней.

Замѣчено, что Волга становится при морозахъ отъ 8° до 20° по реомюру, а вскрывается отъ болѣе значительныхъ приливовъ водъ съ горъ и изъ притоковъ ея, при теплыхъ погодахъ. Въ срединѣ зимы, въ январѣ и февралѣ, ледъ бываетъ толщиною отъ 1 до 1½ аршина, довольно плотенъ и чистъ. По вскрытіи, Волга долго стоитъ въ берегахъ; въ концѣ апрѣля, а иногда и въ началѣ мая, начинаетъ быстро прибывать, а около половины мая выступаетъ изъ береговъ и постепенно вода въ ней возвышается, до дватцатыхъ чиселъ этого мѣсяца—иногда до 7 футовъ выше обыкновеннаго ея горизонта; къ июлю мѣсяцу Волга входитъ въ свои берега. На Волгѣ, какъ и на прочихъ рѣкахъ, протекающихъ въ Саратовской губерніи, бываетъ два разлива: первый называется холодной, а второй, около Ильина дня, теплой воды.

Время отъ времени, Волга значительно измѣняетъ свое русло такъ, что тамъ гдѣ за годъ суда ходили свободно, на слѣдующую навигацію это глубокое русло бываетъ занесено пескомъ; на другое лѣто въ этомъ пунктѣ уже является надъ водою коса, постепенно возрастающая наносами ила и заростающая кустарниками тальника, черемухи и осоки. Между тѣмъ, у противоположнаго берега, и предпочтительно у нагорнаго, прибой струи въ весеннее полноводіе, подмывая глинистую почву, образуетъ крутые яры и пещеры.

*Судоходство* между Саратовомъ и Астраханью открывается съ 10 или 18 апрѣля, а прекращается въ срединѣ ноября. Въ верхней же части Волги, въ Саратовской губерніи открытіе навигаціи обыкновенно бываетъ пятью, или много десятью днями позже.

Въ промышленномъ отношеніи, рѣка Волга, какъ соединяющая двѣ системы водъ Балтійскаго и Каспійскаго бассейновъ, постоянно въ продолженіи полугода, по теченію и обратно, очевидно есть самый важнѣйшій предметъ для статистики Саратовской губерніи.



Она есть главная причина благосостоянія большей части ея прибрежных жителей. Сверхъ того 20,000 человекъ, приходящихъ изъ другихъ губерній въ Волгскъ, Саратовъ и Дубовку, живутъ работою—сплавомъ по Волгѣ; нѣсколько независимо отъ этого еще съ самаго Рыбинска, Костромы, Нижняго-Новгорода, Василь-Сурска и Казани приходятъ на судахъ въ низовые города Саратовской губерніи для того, чтобы эти же суда, по нагрузкѣ ихъ пшеницею и другими хлѣбами, фруктами и рыбою, тянуть бичевою обратно вверхъ, туда же, откуда пришли.

Бичевники по Волгѣ, въ продолженіе ея теченія въ Саратовской губерніи, хотя и существуютъ по обоимъ берегамъ, но предпочтительно для грузныхъ судовъ проведены у подножія нагорнаго берега; въ полноводіе, на луговой сторонѣ, бичевникъ прекращается частыми и глубокими заливами, рѣками и протоками; а на правой сторонѣ проводится, по скатамъ и вершинамъ нагорнаго берега, что весьма задрудняетъ ходъ бичевой, дѣлаетъ ее чрезвычайно трудною отъ быстроты воды, неудобства и крутизны тропы, въ зной отъ жара раскаленнаго песку и глины; въ ненастье отъ склизкости глинистаго грунта. Обдѣланнаго бичевника нѣтъ, вообще искусство не сдѣлало здѣсь ничего для облегченія плаванія, берега нигдѣ не ограждены плотинами и даже въ городахъ набережныя не защищены отъ постояннаго напора воды къ правой сторонѣ: чрезъ что уже нѣсколько зданій, особенно въ Царицынѣ и Камышинѣ, обрушились и другимъ угрожаетъ то же.

По Волгѣ плаваютъ суда различнаго устройства и размѣра, а именно: разшивы — отъ 7 до 15 саж. длины и отъ 3 до 6 саж. ширины, поднимаютъ груза отъ 2,500 до 16,000 и 30,000 пуд.; бѣляны — 24 саж. длины и 7 саж. ширины, поднимаютъ груза отъ 80,000 до 100,000 пуд.; коломенки — отъ 16 до 18 саж. длины и отъ 6 до 10 саж. ширины, поднимаютъ груза отъ 8,000 до 16,000 пуд.; барки — 22½ саж. длины и 8 саж. ширины, поднимаютъ до 100,000 пуд.; полубарки — 8 саж. длины и 2 саж. ширины поднимаютъ до 6,500 пуд.; сплавныя — отъ 18 до 20 саж. длины и отъ 6 до 7 саж. ширины, поднимаютъ отъ 60,000 до 80,000 пуд.; кладныя — отъ 7 до 9 саж. длины и отъ 1 до 2½ саж. ширины, поднимаютъ груза отъ 2,500 до 4,000 пуд.; досченники—отъ 6 до 8 саж. длины и отъ 1⅓ до 2⅓ саж. ширины, поднимаютъ отъ 500 до 2,000 пуд.; коноводныя машины — отъ 30 до 40 саж. длины и отъ 5 до 7½ саж. ширины, поднимаютъ отъ 80,000 до 100,000 пуд., ихъ подчалки длиною тоже отъ 30 до 40 саж. поднимаютъ



отъ 70,000 до 100,000 пуд.; кабестанныя (паровыя, заводныя машины въ 60 и 70 саж. дл.) привозятъ такіе же грузы, и морскія лодки 9 саж. длины и 2 саж. ширины, поднимаютъ отъ 1,000 и до 2,000 пудовъ. Съ таковымъ грузомъ, смотря по конструкціи, имѣютъ они осадки въ водѣ отъ 3 до 18 четвертей.

Сверхъ того, по Волгѣ, въ продолженіе ея теченія по Саратовской губерніи, ходятъ 4 желѣзные и, съ прошлаго 1851 года, до 12 деревянныхъ пароходовъ, принадлежащихъ разнымъ компаніямъ и лицамъ. Пароходы въ 460 силъ: какъ Геркулесъ и Самсонъ-Волжской компаніи, буксируютъ отъ 200,000 до 300,000 пуд. грузу. Шесть пароходовъ, принадлежащихъ разнымъ лицамъ и компаніямъ, въ 230, 200, 160, 140 и 120 силъ, ведутъ за собою по двѣ баржи, каждую съ грузомъ до 50,000 пуд.; машины въ 40 и 60 силъ, принимаютъ на себя грузу отъ 2,000 до 4,000 пуд. и буксируютъ баржи съ грузомъ и дровами до 40,000 пудъ. Пароходы съ полнымъ грузомъ сидятъ въ водѣ отъ 4½ до 8½ футовъ. Компанія Волжскаго пароходства Бернардаки и Меркурія устроила свои пароходы съ удобствами для пассажировъ.

*Важнѣйшія пристани* на Волгѣ въ Саратовской губерніи, по порядку значенія ихъ, на правомъ берегу, суть слѣдующія: Дубовская, Саратовская, Волжская, Хвалынская и Камышенская; на лѣвомъ же въ Самарской губерніи: с.с. Балакова, Никольская, Покровская слобода и колонія Екатериненштадтъ. На этихъ послѣднихъ пристаняхъ нагружаются суда преимущественно зерновымъ хлѣбомъ, ржаною и пшеничною мукою, саломъ и солью, т. е. главнѣйшими продуктами, которыми Самарская и Саратовская губерніи снабжаютъ какъ верховые города, такъ и въ особенности Астрахань, Енотаевскъ, Гурьевъ и рыболовныя ватаги; главная же операція производится сплавомъ съ пристаней Саратовской губерніи въ Астраханской портъ провіанта для праваго фланга Кавказскаго корпуса, заготовляемаго саратовскою комисіею отъ 300,000 до 500,000 четвертей муки и для Ново-Петровскаго укрѣпленія. Сверхъ того отправляются по Волгѣ, на довольно значительную сумму, фрукты; а также ленъ, пенька, табакъ, разныя заводскія и фабричныя издѣлія. Черезъ Дубовскую пристань съ Дона изъ Качалинской, а иногда и изъ Калачинской черезъ Царицынъ провозятъ по Волгѣ, до Москвы и сплавляютъ до Астрахани, грузы каменнаго угля и другія произведенія Дона и Малороссіи. Должно ожидать, что доставка съ Дона антрацита годъ отъ году будетъ значительно увеличиваться.

На здѣшнія пристани привозятся: чай, кофе, сахаръ, виноградныя



вина, ромъ, водка, смола, деготь, посуды, хрустальныя, стекляныя и фарфоровыя, разные красныя товары, писчая бумага, желѣзо, мѣдь и чугуны доставляются съ Нижегородской ярмарки; а артиллерійскіе снаряды съ Екатеринбургскихъ и Пермскихъ заводовъ предпочтительно къ Дубовской пристани, гдѣ для пріема этаго находится и артиллерійская команда. Большою частію все что привозится въ Дубовскую пристань отправляется и на Качалинскую пристань къ Дону, посредствомъ валовыхъ подводовъ, даже перетаскиваютъ черезъ этотъ волокъ суда съ Волги на Донъ. Желѣзно-конной дорогѣ весьма мало достается перевозить грузу, по неисправности и недостатку ея вагоновъ и по другимъ причинамъ. Сверхъ этого, по убыли воды, пригоняютъ, въ іюлѣ и августѣ мѣсяцахъ плоты строеваго лѣса, на такъ называемыхъ соймахъ, и дровянаго лѣса преимущественно изъ Вятской и Вологодской губерній. Тѣмъ и другимъ бываютъ завалены всѣ берега, около означенныхъ пристаней и потому этотъ лѣсъ исподволь развозятъ по деревнямъ во внутрь губерніи и къ Дону.

Изъ Астрахани привозятся на судахъ: икра разная, соленая и свѣжая рыба, фрукты, арбузы и дыни. Все это выгружается предпочтительно въ Саратовѣ.

На луговой сторонѣ, принадлежащей нынѣ Самарской губерніи, сбытъ, и перевозка пшеницы въ верховыя губерніи и къ Рыбинску а ржаного хлѣба и овса въ Астраханской край производится на пристаняхъ, въ с.с. Теликовкѣ, Балаковѣ, Духовищѣ и колоніи Екатериненшадтѣ, въ Покровской и въ Николаевской слободахъ. Весь избытокъ урожая пшеницы и овса хлѣбопашцы Заволжской стороны свозятъ въ эти пункты, частію уже проданной на мѣстѣ, частію для продажи въ зернѣ и молотый. Въ послѣднихъ двухъ слободахъ, у пристаней, нагружаютъ еще соль Эльтонскаго озера изъ тамошнихъ запасныхъ магазиновъ.

По неимѣнію карабельнаго лѣсу вблизи побережья Волги и по дороговизнѣ сплаваемого, постройку судовъ въ здѣшнихъ мѣстахъ на Волгѣ находятъ не выгодною, а потому и не производятъ ее собственно въ приволжскихъ мѣстахъ Саратовской губерніи. Туземное купечество и судовщики, занимающіеся перевозкой, приобрѣтаютъ суда покупкою за довольно сходную цѣну у иногородныхъ купцовъ и судостроителей на Окѣ, у Балахны на Волгѣ, Сурѣ, Вяткѣ, Камѣ и въ Казани.

Волга весьма изобильна рыбою; въ ней преимущественно ловятся: осетеръ, бѣлуга, севрюга, сомъ, стерлядь, сазанъ, судакъ, лещъ, на-



лимъ, линь, язь, щука, окунь, ершъ, карась, мѣстами бѣла-рыбца, бѣшанная и разныя другія мелкихъ породъ.

Въ отношеніи военнаго министерства, въ настоящее время, Волга, по теченію ея въ Саратовской губерніи, имѣетъ только то значеніе, что служитъ болѣе дешевымъ и удобнымъ сплавомъ провіанта для праваго фланга Кавказскаго корпуса, нѣкоторыхъ комиссаріатскихъ вещей, для войскъ внутренней стражи низовыхъ губерній, и артиллерійскихъ орудій и снарядовъ въ Донское Казачье Войско и въ Каспійскую и Черноморскую флотиліи; такъ на примѣръ въ прошедшихъ 1848 и 1849 годахъ, кромѣ перевозки въ Дагестанъ и Грузію болѣе 300,000 четвертей провіанта, отправлены были по Волгѣ, чрезъ Астрахань, какъ туда, такъ и въ Новопетровское укрѣпленіе на Тюкъ-Карагачскомъ мысѣ Мангишалакскаго полу-острова и въ Гурьевъ, Каспійскимъ моремъ, ржаная мука, овесъ, артиллерійскіе снаряды и оружіе; а для устройства укрѣпленій: дѣсь, желѣзо, разные инструменты и наконецъ комиссаріатскія и госпитальныя вещи и медикаменты. Кромѣ того, отправляли, въ строящіяся крѣпости и укрѣпленія, въ Дагестанъ и на Тюкъ-Карагачъ разныя столярныя подѣлки: двери, оконныя рамы, мебель, даже балки, брусья и проч. По этому Волга въ настоящее время (вѣроятно и на будущее) будетъ имѣть болѣе хозяйственное, промышленное значеніе въ военномъ отношеніи, чѣмъ чисто стратегическое.

Во время войнъ XV и XVI столѣтій Русскихъ съ Татарами Волга была поприщемъ битвъ; она, то служила для Русскихъ оборонительною линіею, то основаніемъ ихъ наступательныхъ дѣйствій, то путемъ завоеванія Астраханскаго края; но къ удивленію эта эпоха военнаго значенія Заволжья надъ Россіею, куда приходили великіе Князья и бояре на поклоненіе и гдѣ часто совершались надъ ними судъ и расправа татарскихъ хановъ и мурзъ, въ мѣстныхъ преданіяхъ сохранилась весьма мало; но за то, въ царствованіе Алексѣя Михайловича, разбойничьи шайки Стеньки Разина своею буйною, шумною жизнью и страшными грабежами и убійствами сдѣлали для памяти народной весьма замѣчательною часть Волги отъ г. Самары до Каспійскаго моря, и всѣ мѣстныя легенды, сказки и пѣсни полны разказами о разбояхъ и буйствахъ казачьихъ шаекъ и вольницы. Торговля, промышленность и богатство Приволжской стороны также не менѣе воспѣты. Походъ Петра Великаго въ 1722 году, для усмиренія Персіи и Дагестана съ десантомъ войска, прославившагося еще въ Шведской войнѣ, оставилъ лучшія воспоминанія; но послѣдующіе бунты и безумно



дерзкія дѣйствія крамольниковъ Пугачева и его хищнической шайки опять заклеили горькими эпизодами и то не богатую и весьма не блестящую исторію Приволжья въ Саратовской губерніи. Съ этого послѣдняго несчастнаго произшествія протекло уже слишкомъ шестьдесятъ лѣтъ, и въ продолженіи такого длиннаго періода мира и тишины въ этой странѣ, годъ отъ году Волга все болѣе и болѣе доставляла здѣшнему краю матеріалы и богатство для благосостоянія народонаселенія Саратовской губерніи. Впереди еще болѣе надеждъ на развитіе тѣхъ выгодъ, которыя получаютъ и стараются приобрѣтать теперешніе жители этой страны. Увеличеніе и усовершенствованіе рѣчнаго пароходства, развитіе Каспійскаго, тоже пароходнаго, мореплаванія, а съ тѣмъ вмѣстѣ торговли и сношеній съ Персією и Индією, даютъ еще болѣе новыхъ средствъ для обогащенія и для полезной дѣятельности обитателямъ Саратовской губерніи, посредствомъ Волги и водянаго сообщенія съ Астраханью и Нижнимъ-Новгородомъ.

Изъ рѣкъ, вливающихся въ Волгу, въ Саратовской губерніи, замѣчательны, съ правой стороны — р. Терешка, съ лѣвой — Большою Иргизъ и Ерусланъ. Послѣднія принадлежатъ Самарской губерніи.

*Рѣка Терешка* беретъ начало въ Хвалынскомъ уѣздѣ, почти съ самой пограничной черты, отдѣляющей Саратовскую губернію отъ Симбирской, близъ деревни Сухой-Терешки и, принимая сначала въ себя родники, а потомъ, ручьи и небольшія рѣчки, при входѣ въ Волгскій уѣздъ дѣлается довольно замѣчательною, а къ устью даже удобною для сплава барокъ и плотовъ, если бы частыя мельницы по рѣкѣ и при нихъ плотины не преграждали этого водянаго пути. Берега ея не высоки, но круты и песчаны; возвышенности же сопровождающія ея долину, обставленныя многолюдными деревнями, и живописными рощами, идутъ къ ней параллельно, оставляя по берегамъ луга отъ 2 до 3 верстъ и болѣе въ ширину. Все это луговое пространство весною, въ полноводіе, заливается и тогда р. Терешка течетъ быстро, и не рѣдко сноситъ плотины и мосты, устроенныя на ней; по этому въ такіе періоды учреждаются перевозки, особенно на симбирской почтовой дорогѣ изъ Саратова, въ 2 верстахъ отъ с. Куриловки. Лѣтомъ и осенью, въ разныхъ мѣстахъ выше, по Хвалынскому уѣзду, черезъ р. Терешку оказывается много бродовъ, удобныхъ къ переѣздамъ. Обыкновенная ширина рѣки отъ 7 до 10 саж., а при устьѣ до 14 саж., долина же имѣетъ тутъ ширины до 4 верстъ; она замыкается справа высокимъ крутымъ берегомъ, съ лѣва—пологими горами. Противъ устья Терешки есть



островъ. По возвышенностямъ, сопровождающимъ теченіе этой рѣки, съ правой и лѣвой сторонъ, расположено много деревень, изъ которыхъ замѣчательны: Синопское (казенное), двѣ Кириловки (помѣщичьи) и образцовый казенный хуторъ.

*Рѣка Сура* беретъ начало свое въ Сызранскомъ уѣздѣ, Симбирской губерніи, и протекая въ Саратовской, по сѣверной границѣ Кузнецкаго уѣзда, въ Пензенскую и потомъ въ Нижегородскую губерніи, при г. Василѣ изливается въ Волгу, съ правой ея стороны. Длина ея теченія въ Саратовской губерніи не болѣе 95 верстъ, ширина отъ 10 до 20 сажень, глубина, въ обыкновенное время, отъ 2 до 4 аршинъ. Грунтъ дна рѣки глинисто-песчаный и отчасти иловатый; берега возвышенны и мѣстами довольно круты, правый большею частію превышаетъ лѣвый; долины ея имѣютъ ширины не болѣе 2 верстъ, мѣстами и уже.

Изъ рѣкъ, впадающихъ въ нее, замѣчательны: съ лѣвой стороны, Труевъ, Кодага и Уза. По берегамъ этихъ рѣкъ растутъ боровые лѣса и березовыя рощи, изъ которыхъ лѣсъ, въ полноводіе, перевозится гужемъ на р. Терешку и по ней сплавляется въ низовыя приволжья Саратовской и Астраханской губерній. Кромѣ этого, во время большаго разлитія р. Суры, съ апрѣля до іюня, съ сѣверныхъ границъ Кузнецкаго уѣзда сплавляютъ сосновый и еловый лѣса и березовыя дрова въ г. Пензу и въ прибрежныя селенія, на сумму до 15,000 руб. сереб. Весьма не рѣдко плоты эти, при спаденіи весенней воды, останавливаются на отмеляхъ въ дачахъ с. Шемши, села Труева, с. Чеодаевки и деревни Индерки, гдѣ лѣтомъ обыкновенно бывають броды, глубиною отъ 2 до 1 фута, а весною переправы на паромахъ и лодкахъ. Сверхъ сего на Сурѣ устроены переправы по мостамъ: въ с. с. Сучкинѣ, Трескинѣ, Чеодаевскѣ, Нижне-Мѣловскѣ, и въ Индеркахъ; въ верховьяхъ же рѣки переправляются по плотинамъ. Рѣка Сура считается четвертою рѣкою, послѣ Волги, въ Саратовской губерніи, по значительности по ней сплава.

*Рѣка Хоперь* имѣетъ вершины свои въ юго-западной части Пензенской губерніи, близъ с. Кучекъ; входитъ въ Сердобскій уѣздъ Саратовской губерніи не далеко отъ с. Муравлевки, потомъ протекаетъ мимо г. Балашева и, пройдя по Новохоперскому уѣзду Воронежской губерніи и часть Земли Войска Донскаго, вливается въ р. Донъ, противъ с. Усть-Хоперска; длину теченія этой рѣки по Саратовской губерніи считаютъ болѣе 250 верстъ, да еще по Землѣ Войска Донскаго она протекаетъ 320 верстъ; ширина, въ обыкновенныхъ бе-



регахъ отъ 10 до 30 саж., а глубина отъ 2 до 10 футовъ. Грунтъ дна болѣе песчаный, мѣстами глинистый и хрящеватый; правый берегъ Хопра, исключая окрестностей г. Балашева, почти вездѣ, командуетъ лѣвымъ. Онъ большею частию крутъ и возвышается нерѣдко до 30 саж. надъ горизонтомъ воды; въ нѣкоторыхъ мѣстахъ онъ имѣетъ видъ горъ, которыхъ высота доходитъ до 50 саж. Возвышенности эти преимущественно состоятъ изъ глинисто-солонцовыхъ пластовъ мягкаго камня и затвердѣвшаго песчаника съ перетертыми флещовыми породами; встрѣчается мергель, известковый камень и рѣдко гдѣ полевой шпатъ. Лѣвый же берегъ песчаный, песчано-глинистый и глинистый; въ первомъ случаѣ онъ пологъ и низменъ, во второмъ холмистъ, отлогъ, въ последнемъ — крутъ и столько высокъ, что даже превышаетъ правый, какъ напримѣръ при г. Балашевѣ. Онъ болѣе открытый, степной и изрѣдка пересѣченъ небольшими перелѣсками, тогда какъ, напротивъ, нагорный берегъ почти вездѣ покрытъ строевымъ и дровянымъ лѣсомъ, состоящимъ изъ ели, сосны, лиственника, ольхи, клена, березы, дуба и тальнику. Долина этой рѣки имѣетъ ширину отъ 1 до 2½ верстъ; на этомъ пространствѣ Хоперь, въ полноводіе, въ апрѣлѣ и первыхъ числахъ мая разливается, затопляетъ сѣнокосные луга и по убыли въ свои берега оставляетъ въ логатинахъ заливы и озера, изобильныя рыбою; но за то много и болотъ, которыя не просыхаютъ во все лѣто и осень; около нихъ водится различная дичь. Самые значительные разливы бывають противъ с. Бекова и около г. Балашева. Во время этого полноводія, р. Хоперь, въ продолженіи не болѣе двухъ недѣль, дѣлается судоходною, отъ означеннаго с. Бекова до устья ея, на пространствѣ около 450 верстъ; глубина ея тогда бываетъ отъ 3 до 6 саж. и единственное затрудненіе въ плаваніи представляютъ тогда мельничныя плотины, пересѣкающія русло рѣки во многихъ мѣстахъ. По Хопру ходятъ барки, длиною отъ 12 до 18 саж., шириною отъ 2 до 3 саж. Они поднимають груза отъ 10,000 до 15,000 пудовъ, при осадкѣ въ водѣ отъ 1½ до 2 арш. Суда, на которыхъ перевозятъ по Хопру провіантъ, могутъ принять до 2,000 четвер. хлѣба, каждое; но они никогда не нагружаются сполна, а принимаютъ дополнительный грузъ и перегружаются уже на Дону; какъ они, такъ и барки, отъ неудобнаго плаванія вверхъ по Хопру, чрезъ мельничныя плотины и по неимѣнію устроеннаго бичевника, не возвращаются обратно, а продаются всегда на мѣстѣ сбыта, привезенныхъ на нихъ товаровъ. Главный сплавъ провіанта назначается для праваго фланга Кавказскаго корпуса. Въ 1849 году, по распоряженію Саратовской провіантской



коммисіи, отправили по Хопру до 40,000 четвертей хлѣба, за то въ 1848 году, по малоснѣжнѣю зимы, барки отъ мелководія встрѣчали большія остановки и затрудненія въ ходу. Воляная коммуникація по теченію Хопра въ Саратовской губерніи чрезвычайно увеличилась въ продолженіи послѣдняго десятилѣтія. По свѣденіямъ 1838 года, съ котораго начался почти первый сплавъ по этой рѣкѣ изъ Сердобскаго уѣзда въ г. Балашевъ, на двухъ баркахъ пригнато было сосноваго и строеваго лѣса на 1,200 руб. ассигн.; въ 1841 году на трехъ баркахъ почти на 900 руб. сереб.; съ 1846 года начали отправлять хлѣбъ на баркахъ къ Дону, въ Ростовъ и Таганрогъ; въ 1849 году на 19 судахъ провезено груза на 219,300 руб. сереб. *Переправы* чрезъ Хоперь, во время ея полноводія, существуютъ въ слѣдующихъ мѣстахъ:

Въ Сердобскомъ уѣздѣ, на паромахъ: въ с. Волинщинѣ, Надѣждинѣ и Поповкѣ.

Въ Балашевскомъ уѣздѣ, на паромахъ: въ с. Перевѣсенкахъ, Завьяловѣ и Падахъ; на большихъ лодкахъ: въ Зубриловкѣ, Макаровѣ, Перевѣсенкахъ, Бабанкахъ, Завьяловѣ, Падахъ, Свиныхъ, и въ Разказанѣ.

Въ лѣтнее же время, для сообщенія чрезъ р. Хоперь служатъ мельничныя плотины въ слѣдующихъ пунктахъ:

Въ Сердобскомъ уѣздѣ: въ с. Скрышцынѣ, Черкасскомъ, Потоловкѣ, Секретаркѣ, Поповкѣ, Надеждинѣ, Секретаркѣ, Мухаловкѣ, Мамковѣ, Волинщинѣ, Боковѣ, Нарышкинѣ и въ Сосновкѣ.

Въ Балашевскомъ уѣздѣ: въ Зубриловкѣ, Тотъмѣ, Скачихѣ, Чириковѣ, Туркахъ, Завьяловѣ, Малиновкѣ, Падахъ, Бѣломойкѣ, Грязныхъ, Тростянкѣ, Алмазномъ-Ярѣ, Свиныхъ и въ Разказанѣ, не большія барки. Всѣ паромы и перевозныя лодки строятся на Хопрѣ, изъ растущаго по берегамъ его лѣса; но по недостатку хорошаго строеваго, большая часть барокъ и судовъ перевозится изъ Саратова сухопутно, чрезъ разстояніе до 270 верстъ.

Кромѣ хлѣба для казенной потребности, по Хопру сплавляется иной годъ, судя по мѣстному урожаю и высотѣ воды, и для частной продажи въ Ростовъ и Таганрогъ отъ 10,000 до 15,000 четвертей разнаго хлѣба, преимущественно пшеницы, также отпускаютъ и льняное сѣмя.

Въ Хоперь впадаютъ довольно значительныя рѣки и именно: съ правой стороны—Большая-Миткара, Сухой-Карай и Большой-Карай; съ лѣвой Кольнивей, Сердоба, Изнаиръ, Большой-Аркадакъ, Костендей, Мелика, Ветченка и другія.



Рѣка Хоперь рыболовная и вода въ рѣкѣ хорошая, легче и чище Волжской и Донской.

Рѣка Медвѣдица, послѣ Волги, вторая значительная въ Саратовской губерніи по количеству сплава по ней мѣстныхъ произведеній; она беретъ свое начало въ Саратовскомъ уѣздѣ, нѣсколько по выше деревни Борисовки, протекаетъ почти параллельно р. Волгѣ, по уѣздамъ: Петровскому, Аткарскому, Хвалынскому и ниже села Кондаля, въ 5 верстахъ отъ деревни Громки, входитъ въ Землю Войска Донскаго, гдѣ протекая мимо 5 помѣщичьихъ селеній и 11 казачьихъ станицъ, на пространствѣ 235 верстъ, изливается въ Донъ двумя рукавами, не далеко отъ устья р. Хопра, при станицѣ Усть-Медвѣдицкой. Длина ея теченія по Саратовской губерніи считается 290 верстъ; ширина, въ вершинахъ, отъ 4 до 6 сажень, далѣе по Саратовскому уѣзду, до 8; въ Петровскомъ до 14 саж., а въ Аткарскомъ и Камышинскомъ отъ 15 до 40 сажень, глубину же она имѣетъ въ началѣ 2 фута, потомъ постепенно увеличивается до 7 и при юго-западныхъ границахъ губерніи до 15 футовъ. Дно ея неровно, ямисто; грунтъ дна рѣки, при вершинахъ, иловатый, далѣе же вообще глинисто-песчаный.

Правый берегъ Медвѣдицы чаще командуетъ лѣвымъ, чѣмъ равняется, или уступаетъ ему въ высотѣ. Въ Аткарскомъ и Камышинскомъ уѣздахъ онъ крутъ и совершенно принимаетъ характеръ нагорнаго берега; нѣкоторыя возвышенности доходятъ слишкомъ до 200 футовъ надъ поверхностью воды и не рѣдко стоятъ отвѣсно надъ рѣкою; есть и отлогія мѣста и не широкія долины, тѣ и другія покрыты пашнями и сѣнокосными лугами; по уваламъ растутъ лиственникъ и разбросаны кустарники: дуба, березы, клена и проч.

Лѣвый же берегъ мало возвышенъ и не вездѣ низменъ, онъ вообще отлогъ, очень часто песчанъ, при вершинахъ Медвѣдицы онъ иловатъ; въ Камышинскомъ уѣздѣ, хрящеватъ, высокъ и крутъ.

Долина рѣки, имѣя въ ширину отъ  $1\frac{1}{2}$  до  $3\frac{1}{2}$  верстъ, пересѣкается озерами, болотами, логатинами и перелѣсками. Весною, съ половины апрѣля до исхода мая, все это пространство заливадается водою, а когда рѣка войдетъ въ свои берега, то въ заливахъ и озерахъ остается много рыбы, ловъ которой составляетъ выгодную промышленность мѣстныхъ жителей; въ болотахъ и лѣсахъ водится дичь, а въ логатинахъ начинаютъ расти тучныя сѣнокосныя травы. Самые значительные разливы бывають въ с. Козенахъ и противъ села Лысыхъ Горь. Во время этого водополя, Медвѣдица дѣлается судоходною отъ деревни Воробьевки, а иной годъ отъ с. Копень Аткарскаго уѣзда до



впаденія ея въ Донъ, на пространствѣ около 380 верстъ; тогда глубина воды на этой длинѣ ея теченія бываетъ отъ 14 до 35 футовъ.

Суда и барки (разной конструкціи) отправляемыя внизъ по р. Медвѣдицѣ, строятся въ Аткарскомъ уѣздѣ, на пристаняхъ: Воробьеки, Андреевки и Копепахъ, большею частію изъ лѣса, перевозимаго изъ Саратова и Камышина сухимъ путемъ, черезъ волокъ длиною въ 79 и 87 верстъ, по случаю мѣстнаго недостатка строеваго лѣса. Часто доставляютъ этимъ же путемъ разобранныя и цѣлыя суда съ Волги къ Медвѣдицѣ; тѣ и другія бываютъ отъ 10 до 16 сажень длиною, и отъ 2 до 3 и 4 сажень шириною; груза поднимаютъ отъ 10,000 до 15,000 пудовъ, хлѣба болѣе—2,000 четвертей; но также какъ и на Хопрѣ они принимаютъ этотъ полный грузъ уже на Дону, по Медвѣдицѣ же плывутъ съ двумя третями всего груза; случается, что отъ малоснѣжной зимы, весеннія воды бываютъ очень недостаточны для сплава, такъ напримѣръ въ 1843 году ни одна барка не отправилась даже съ половиннымъ грузомъ. Устройство на рѣкѣ этой плотинъ и шлюзовъ, для мельницъ, нерѣдко задерживаетъ суда и причиняетъ значительный имъ вредъ.

Судоходство по рѣкѣ Медвѣдицѣ въ Саратовской губерніи открыто въ 1800 году и ежегодно продолжается не болѣе двухъ съ половиною недѣль, примѣрно съ 15 апрѣля до 5 мая, смотря по веснѣ, прибыли и убыли воды.

Изъ 250,000 четвертей хлѣба, ежегодной пропорціи для продовольствія войскъ праваго фланга Кавказскаго корпуса, одна половина готовится распоряженіями Саратовской провіантской комисіи на пристаняхъ рѣки Дона, Воронежской губерніи; другая покупается въ Саратовской губерніи и отправляется около 40,000 четв. по р. Хопру и до 90,000 по Медвѣдицѣ. Кромѣ этого провіанта, ежегодно по Дону сплавляется еще болѣе 20,000 четвертей разнаго хлѣба для частной продажи въ Ростовъ и Таганрогъ, предпочтительно отправляютъ тутъ пшеницу и льняное сѣмя.

Заготовленіе хлѣба для праваго фланга Кавказскаго корпуса на пристаняхъ рѣкъ: Дона, Хопра и Медвѣдицы производится почти ежегодно. Но, при неурожаяхъ въ Воронежской губерніи и смотря по степени возвышенія цѣнъ, большая часть или вообще все заготовленіе переносится на Волжскія пристани, какъ было въ прошлыхъ 1833 и 1839 годахъ и частію въ 1849 году.

Рѣки: Хоперь и Медвѣдица, протекая хлѣбороднѣйшіе уѣзды Саратовской губерніи, могли бы доставить для сплава хлѣба, при встрѣ-



чѣ надобности, вдвое болѣе той пропорціи, какая ежегодно отправляется по нимъ.

Среднюю цѣну за фрактъ до Ростова можно положить, съ выгрузкою продуктовъ, до 80 коп. сереб. за четверть. Цѣны на хлѣбъ, въ мѣстахъ, лежащихъ по этимъ рѣкамъ, бываютъ часто гораздо дешевле прочихъ мѣстъ Саратовской губерніи и равняются цѣнамъ Воронежской губерніи, а именно: изъ Воронежской губерніи хлѣбъ можно доставлять на Ростовскую и Подпольную пристани, платя за четверть: муки 2 р. 35 к., крупъ 2 р. 70 к., а овса 2 р. серебромъ; изъ Медвѣдицкихъ же и Хоперскихъ пристаней, за четверть: муки 2 р. 40 к., крупъ 3 р. 80 к. и овса 1 р. 90 к. серебромъ.

Все это составляетъ весьма важное значеніе р. Медвѣдицы въ военномъ отношеніи.

Переправы черезъ Медвѣдицу существуютъ въ слѣдующихъ мѣстахъ:

Въ Петровскомъ уѣздѣ мосты: въ с. Кутииѣ, въ хуторѣ Бобровкѣ и въ г. Петровскѣ (на московскомъ почтовомъ трактѣ). Мельничныя плотины: въ Васильевскомъ поселкѣ, с.с. Кугинѣ, Вязьмѣ, Берцовкѣ и хуторахъ: Камышенкѣ, Ельховкѣ и Рудаковѣ.

Въ Аткарскомъ уѣздѣ, мосты: въ деревнѣ Палатовкѣ, Борисовкѣ, въ г. Аткарскѣ, с. Ремнѣ и въ Лысыхъ-Горахъ. Мельничныя плотины: въ с. Якобывкѣ, Коптевкѣ, Киселевкѣ, въ г. Аткарскѣ, с. Щербаковкѣ, Лопувкѣ, д. Воробьевкѣ, с. Бахмутьевкѣ, с. Голицынѣ, с. Капенахъ, с. Невѣшкинѣ, с. Атаевкѣ, Крестовомъ и Греличкинѣ.

Въ Камышинскомъ уѣздѣ, мосты: въ с. Жирномъ, Нижней Добринкѣ и с. Красномъ-Ярѣ. Мельничныя плотины: въ с. Никольскомъ, с. Митячинѣ, с. Красномъ-Ярѣ и Липовкѣ.

*Броды* по р. Медвѣдицѣ имѣются лѣтомъ и осенью въ Аткарскомъ уѣздѣ: въ д. Палатовкѣ, с. Николаевскѣ, с. Щербиновкѣ, д. Воробьевкѣ, нѣсколько ниже моста, устроеннаго на Воронежской почтовой дорогѣ и въ трехъ верстахъ отъ сего послѣдняго, противъ Носковскаго косогора. Глубина этихъ бродовъ отъ 1 до  $1\frac{3}{4}$  арш. Сверхъ сего, въ вершинахъ рѣки много и другихъ бродовъ, весьма удобныхъ, лѣтомъ и осенью, для переходовъ и переѣздовъ.

Во время разлитія Медвѣдицы, для сообщеній устраиваются переправы на дощеникахъ, паромахъ и лодкахъ, а именно: въ Петровскомъ уѣздѣ на паромахъ: въ с. Кутииѣ и хуторѣ Бобровкѣ. Въ городѣ же Петровскѣ сухопутное сообщеніе никогда не прекращается. Въ Аткарскомъ уѣздѣ, на дощеникахъ и лодкахъ: въ д. Палатовкѣ, въ г. Аткарскѣ, въ с. Лысыхъ Горахъ и д. Мало-Князевкѣ.



Въ Камышинскомъ уѣздѣ, на паромахъ: въ с. Жирномъ, Нижней-Добрынкѣ, Рудиѣ и въ Красномъ-Ярѣ. Въ прочихъ мѣстахъ производится сообщеніе на малыхъ лодкахъ.

Во время половодія, мельничныя плотины часто разрушаются; но, по стокѣ воды, немедленно исправляются, отъ сего случается, что весною и въ началѣ лѣта, постоянное сообщеніе, на время, прекращается.

Въ Медвѣдицу тоже вливаются нѣсколько довольно значительныхъ рѣкъ, а именно: съ правой стороны—Ахмать, Аткара или Еткара, при устьѣ которой стоитъ городъ Аткарскъ, Бельгаза, Болонда и Терса. Съ лѣвой: Малая Медвѣдица, Идолга, Карамышъ и другія.

*Рѣка Идола* есть цѣпь глубокихъ и обширныхъ омутовъ, соединенныхъ маленькими протоками; въ нихъ остается вода послѣ убыли общаго весенняго разлива; эти резервуары со стоячею водою много способствуютъ къ хорошей растительности около нихъ разстилающихся луговъ. Рѣка Идолга беретъ вершины свои близъ Идолгинскаго селенія.

*Рѣка Карамышъ* выходитъ изъ Камышинскаго уѣзда и, усиленная мелкими рѣчками и родниками, сливается, ниже города Аткарска, съ Медвѣдицею.

*Рѣка Иловля* беретъ начало въ сѣверныхъ предѣлахъ Камышинскаго уѣзда, съ горъ, сопровождающихъ нѣсколькими невысокими грядами р. Волгу. Принимая, при колоніи Россошъ, нѣсколько родниковъ, она принимаетъ видъ рѣки, и протекая въ длину весь Камышинскій и сѣверо-западную часть Царицынскаго уѣздовъ, на пространствѣ около 170 верстъ, входитъ въ Землю Донскихъ Казаковъ, гдѣ принявши съ правой стороны р. Ельховку, а съ лѣвой р. Бердію, впадаетъ въ р. Донъ, въ 16 верстахъ выше Качалинской пристани. Вся длина течения Иловли составляетъ около 200 верстъ, ширина въ Саратовской губерніи отъ 7 до 18 саж., глубина отъ 1 до 5 фут.; грунтъ дна рѣки, въ Камышинскомъ уѣздѣ, болѣе иловать, а въ Царицынскомъ песчаный и отчасти хрящеватый. Берега возвышены отъ 6 до 14 саж. надъ горизонтомъ рѣчной воды, и мѣстами круты; командованіе лѣваго берега идетъ съ самаго начала течения рѣки и продолжается довольно постоянно почти по всему Камышинскому уѣзду, но далѣе, въ Царицынскомъ и къ устью, мѣловыя горы праваго берега превышаютъ холмистыя возвышенія лѣвой стороны. Берега Иловли болѣе открыты; на нихъ растетъ весьма мало лѣсу и только, при входѣ рѣки въ Землю Войска Донскаго, начинаютъ



встрѣчаться кое гдѣ роши строевыхъ и высокоствольныхъ деревьевъ. Долина, сопровождающая р. Иловлю, обширна, но почти до самаго Царицынскаго уѣзда пустынна, безлѣсна и однообразна; сначала она совершенно открыта, но далѣе, ниже с. Соломатина, дѣлается пересѣченною перелѣсками, увалами, небольшими озерами и около нихъ болотами и солончаками.

Рѣка Иловля не судоходна; весною, когда она разливается недѣли на двѣ, т. е. съ половины апрѣля до мая мѣсяца, разбираются мосты черезъ нее и затопляются плотины; сплавъ лѣса и дровъ бываетъ возможенъ, и то болѣе по одиночкѣ, но недостатокъ этого матеріала въ прибрежныхъ мѣстахъ не позволяетъ развиваться ни этой, никакой другой промышленности; вообще волокъ въ этомъ мѣстѣ между Дономъ и Волгою очень мало населенъ и оживленъ, между тѣмъ, какъ два столѣтія тому назадъ, именно эта полоса, орошаемая рѣкою Иловлею, при попыткахъ въ тѣ времена составленія проэктвъ на соединеніе, посредствомъ Иловли рѣки Дона съ Волгою, предполагалась къ довольно значительному заселенію. Хотя эта мысль и теперь еще не оставлена, но за всѣмъ тѣмъ, до сихъ поръ, побережье Иловли еще можно назвать пустыннымъ.

*Мосты* на рѣкѣ Иловлѣ устроены: 1) въ селеніи Стефанидовкѣ, 2) въ с. Гусевкѣ, 3) с. Рыбушкѣ, 4) с. Соломатинѣ, 5) въ хуторѣ Кистеревѣ (по непрочности устройства этаго послѣдняго моста на козлахъ и частому сносу его водою, особенно послѣ большихъ дождей, этотъ пунктъ нельзя считать надежною, постоянною переправою для войскъ), 6) въ д. Барановкѣ и 7) въ хуторѣ Дворянскѣ. Всѣ означенные мосты вообще узки и непрочны. Кромѣ того, имѣются сообщеніе по мельничнымъ плотинамъ. Во время половодія, перевозки какъ въ этихъ мѣстахъ, такъ равно и въ другихъ производятся на небольшихъ лодкахъ и пармахъ. Лѣтомъ черезъ р. Иловлю находятся частые броды, особенно въ Камышинскомъ уѣздѣ, болѣе примѣчательны изъ нихъ на дорогахъ: 1) при с. Стефанидовкѣ, 2) хуторѣ Орловскѣ и 3) противъ деревни Зензеватки, глубиною отъ 4 до 2 футовъ. Петръ I предполагалъ изъ рѣчки Камышенки (впадающей въ Волгу) провести каналъ въ Иловлю, для соединенія Волги съ Дономъ; чрезъ 137 лѣтъ послѣ того и въ недавнее время старались осуществить эту мысль Великаго Императора и составлялись проэкты какъ для ископанія канала, такъ и для очистки русла р. Иловли и усиленія глубины воды въ ней, до степени удобнаго и безпрепятственнаго судоходства; но недостатокъ въ массѣ



воды на сплавъ, въ продолженіи трехъ недѣль навигаціи, и трудность работы много препятствуютъ исполненію проэктвъ. Вѣроятно, желѣзныя дороги (кромѣ настоящей желѣзно-конной) будутъ скорѣе устроены между Дономъ и Волгою, чѣмъ каналы, потому что они очевидно здѣсь полезнѣе, удобнѣе и выгоднѣе.

## ОЗЕРА.

Другая часть водъ Саратовской губерніи заключается въ озерахъ прѣсныхъ, горько-соленыхъ и соленыхъ. Первые находятся преимущественно на нагорной сторонѣ въ логатинахъ пологихъ Волжскихъ возвышенностей, частію по ихъ плато, а болѣе по долинамъ рѣкъ: Хопра, Медвѣдицы, Иловли, Терешки. Верхнія озера, какъ полагаютъ, суть остатки тѣхъ водъ, которыя послѣ всемірнаго потопа стекли по ложу Волги въ Каспійское море; другіе думаютъ, что они образовались и наполняются изъ подземныхъ водохранилищъ родниками. Нижнія или прѣрѣчныя суть позднѣйшія, они увеличиваются или уменьшаются каждагодно, послѣ весенняго водополя рѣкъ, смотря какъ велики и глубоки были разливы.

Изъ числа прѣсныхъ, примѣчательно озеро Ильмень (\*) находящееся въ нагорной сторонѣ, на одномъ изъ плато плоскихъ Волжскихъ возвышенностей, недалеко отъ рѣки Терсы, въ Камышинскомъ уѣздѣ; оно имѣетъ въ окружности около пяти верстъ, изобилуетъ рыбою, которою промышляютъ жители Ильменской Малоросійской слободы. Въ этомъ же уѣздѣ есть еще два небольшія озера: Линево и Лебяжье.

Соленыя, самосадочныя озера въ Саратовской губерніи образовались въ логатинахъ тѣхъ равнинъ Камышскаго и Царицынскаго уѣздовъ и на той почвѣ, которая на неизмѣримую глубину, отъ нѣкогда бывшаго тутъ моря напитана и проникнута разными частями солей, выходящихъ и процѣживающихся изъ нѣдръ земляной толщи. Величина и глубина воды въ нихъ зависитъ отъ атмосферическихъ причинъ, такъ напримѣръ дожди увеличиваютъ количество воды и разводятъ въ ней соли, а жары уменьшаютъ влагу, или рапу, и усиливаютъ осадку и кристаллизацію соли.

Горько-соленыя озера почти всѣ находятся въ юго-восточной части Саратовской губерніи; всѣ они весьма незначительны.

Изъ чисто соленыхъ озеръ, самое обширное и несравненно бо-

---

(\*) Глухія озера, изъ коихъ нѣтъ вытека, называются здѣсь *ильменями*, а не проточныя рѣчныя рукава — *ериками*.



лѣе другихъ замѣчательное есть *Эльтонское озеро*; оно находится въ Царевскомъ уѣздѣ, отошедшемъ съ 1851 года въ Астраханскую губернію, но оставленно въ завѣдываніи Саратовской казенной палаты. Оно лежитъ отъ Царева къ востоку въ 90, отъ Саратова на юго-востокъ въ 274 верстахъ, а отъ пристаней, на которыя вывозится соль съ этого озера—Николаевской (противъ г. Камышина) въ 132 и Покровской (противъ г. Саратова) въ 264 верстахъ.

Топографическое положеніе озера представляетъ едва примѣтный воронкообразный увалъ, на ровной и почти гладкой степи, на которой кое гдѣ, мѣстами, произрастаетъ солонечная трава и рѣдко ковыль; ни кустарника, ни тростника, ни даже высокой осоки не видать кругомъ: такъ однородны его окрестности.

Видъ Эльтона нѣсколько продолговатый, эллипсоидальный; озеро это имѣетъ въ длину 19 верстъ 280 саж., въ ширину 15 верстъ и 190 саж., въ окружности слишкомъ 46 верстъ, площадь его около 180 квадратныхъ верстъ или до 17,000 десятинъ. Берега его не ровны, отъ 2 до 3 саж. вышины, а на западной сторонѣ они возвышаются до 7 саж. надъ горизонтомъ воды; грунтъ ихъ иловатый, почти вездѣ вязкій и въ иныхъ мѣстахъ съ особеннымъ лоскомъ и малиновымъ цвѣтомъ, на болѣе высокихъ мѣстахъ встрѣчаются затвердѣвшіе слои глины, переходящіе въ солонцевыя породы самаго мягкаго свойства.

Въ Эльтонъ впадаютъ 8 небольшихъ рѣчекъ: Солянка и Лансухъ съ запада; Уланъ-Заха, Хари-Заха и Черная съ сѣвера; Большая и Малая Смороды и Горькая съ востока. Хари-Заха самая значительная изъ нихъ; она течетъ на пространствѣ 40 верстъ; прочія менѣе, онѣ всѣ мелки; грунтъ ихъ дна и береговъ иловатый, воды теплыя, вкусомъ солено-горьковаты, а въ рѣкѣ Уланъ-Заха вишневатаго цвѣта. Въ жаркое лѣто онѣ пересыхаютъ, не теряя между собою сообщеніе, подъ слоями земли. Вообще же ихъ теченіе медленно, едва примѣтно. Кромѣ этихъ рѣчекъ, вливается въ озеро нѣсколько малыхъ ключей и родниковъ съ прѣсною и горькою водою, но изъ озера нѣтъ ни одного истока. На прѣсныхъ ключахъ устроено 14 колодцевъ отъ 1 до 6 сажень глубиною; но вода въ нихъ не всегда и не во всѣхъ хороша и удобна для питья.

Воды, текущія въ это озеро изъ означенныхъ рѣчекъ и ручьевъ, содержа въ себѣ разныя соли и щелокъ съ растворомъ желѣза и купороса, соединяясь съ густою жидкостью озера, образуютъ на поверхности его особый родъ пѣны, или слоя густой жидкости, называемой здѣсь, и въ Астраханской губерніи, *рапою*, или тузлукомъ,



глубина которой, или толща, бываютъ различны, смотря по времени года и атмосферѣ. Съ начала весны рапа эта покрываетъ озеро болѣе чѣмъ на футъ, въ сухое и знойное лѣто остается этой жидкости въ глубину не болѣе 3 или 5 дюймовъ, тогда она дѣлается еще гуще; соляныя частицы, на подобіе звѣздочекъ, составляя пленку, постепенно, отъ уменьшенія рапы въ жары, соединившись между собою въ видѣ кубическихъ кристалловъ, отъ увеличенной тяжести осаждаются на дно на другіе такіе же кристаллы, прежде упавшіе; такимъ образомъ составляются слои періодическихъ осадковъ отличающіе цвѣтомъ разныя времена своей кристаллизаціи и осажденія.

Слой старой соли обыкновенно имѣетъ темносиневатый отливъ, и покрываясь постепенно иловатымъ веществомъ, скрѣпляясь все болѣе и болѣе своими многоугольными кристаллическими наростами, становится тверже и тяжелѣе по высадкѣ, тогда какъ верхнія, позднѣйшіе пласты соли имѣютъ малиновый цвѣтъ, кубики ихъ рыхлы, легки и отъ горечи и вязкости своей не годятся въ пищу; а потому этотъ верхній слой, при началіи лѣтнихъ работъ добыванія изъ озера соли, снимаютъ какъ не нужный, иногда и слѣдующій за нимъ очищаютъ, какъ не совсѣмъ годный, чистый и крѣпкій, и уже съ третьяго и четвертаго начинается соляная ломка и добывка.

Добываніе соли производится вольнонаемными людьми; число ихъ бываетъ соразмѣрно количеству соли, которое предназначаютъ выломать. Для выломки одного милліона пудовъ, нужно ломщиковъ не менѣе 125 человекъ. Рабочіе приходятъ въ маѣ и, послѣ предварительныхъ работъ, въ іюнѣ приступаютъ, по указанію смотрителя, къ выломкѣ, очисткѣ и свозкѣ соли на берегъ, гдѣ она остается въ скирдахъ, пока просохнетъ и потомъ уже принимается отъ ломщиковъ для перевозки въ запасные бугры. За добываніе соли, ломщики получаютъ отъ казны по  $\frac{5}{8}$  коп. сер. съ пуда, до за подвозку въ бугры по  $\frac{1}{2}$  коп. серебромъ за пудъ. Съ 1849 года начали готовить до 200,000 пудовъ чистой соли, т. е. лучше промытой на самыхъ тачкахъ и тщательно сохраняемой отъ пыли въ буграхъ, подъ холстомъ, по осушкѣ ее свозятъ въ устроенные магазины, гдѣ хранятъ въ мѣшкахъ, покрытыхъ циновками. Чистая соль, противъ обыкновенной, продается съ надбавкою 1 коп. сер. за пудъ.

Добываніе соли изъ Эльтонскаго озера, продажа ее и вообще хозяйственное и полицейское управленіе, остались по прежнему въ вѣдѣніи Саратовской Казенной Палаты, согласно Высочайшему повелѣнію, по представленію министра финансовъ; иначе по-



купателямъ пришлось бы для предъявленія требованія на соль и уплаты денегъ, ъздить изъ Саратовской губерніи въ Астрахань, тогда какъ теперь, они это дѣлаютъ или въ саратовской казенной палатѣ или въ камышинскомъ уѣздномъ казначействѣ, гдѣ получивъ квитанцію и контръ-марки, отправляются прямо на Эльтонъ, за полученіемъ желаемой пропорціи и достоинства соли.

Съ 1728 года, жители Камышина и Саратова, устроивши для защиты отъ инородцевъ городокъ при Эльтонскомъ озерѣ, свободно занимались добываніемъ и вывозомъ соли, платя въ таможду по 3 коп. ассигнаціями, съ пуда пошрины. Въ 1731 году, когда повсемѣстно воспрещена была вольная продажа соли, прекратился вывозъ Эльтонской соли. Въ 1747 году, учреждено было надъ нимъ казенное соляное управленіе и указанъ порядокъ добыванія соли. Въ 1834 году открыта продажа соли при самомъ озерѣ, тогда какъ, до того времени продавалась она только въ казенныхъ, Николаевскомъ и Покровскомъ магазинахъ, устроенныхъ на лѣвомъ берегу Волги, противъ Саратова и Камышина. Продажа соли отъ казны производится изъ запасовъ Эльтонскаго озера, съ 1 мая по 1 октября, а изъ означенныхъ оптовыхъ магазиновъ и изъ Царевскаго магазина, для мѣстнаго продовольствія, во всякое время года.

Вѣдомость о добываніи соли изъ Эльтонскаго озера, съ 1825 по 1850 годъ.

Въ какихъ годахъ.	Добыто соли изъ Эльтонскаго озера. Пуды.	Плата за добычу соли съ пуда. Коп.	Настоящая цѣна съ пуда добытой соли. Коп.
Въ 1825 году . . . . .	2,939,858	2	2 <sup>1</sup> / <sub>7</sub>
— 1826 — . . . . .	1,662,170	2	2 <sup>1</sup> / <sub>3</sub>
— 1827 — . . . . .	979,940	2	2 <sup>3</sup> / <sub>8</sub>
— 1828 — . . . . .	1,000,000	2	2 <sup>2</sup> / <sub>3</sub>
— 1829 — . . . . .	1,000,000	2	2 <sup>1</sup> / <sub>2</sub>
— 1830 — . . . . .	1,000,000	2	2 <sup>3</sup> / <sub>5</sub>
— 1831 — . . . . .	1,762,946	2	2 <sup>1</sup> / <sub>2</sub>
— 1832 — . . . . .	1,285,407	2	2 <sup>1</sup> / <sub>2</sub>
— 1833 — . . . . .	1,913,657	2	2 <sup>2</sup> / <sub>5</sub>
— 1834 — . . . . .	2,672,013	2	2
			съ мѣлкими дол.
— 1835 — . . . . .	3,812,267	3	3



Въ 1836 году	.	.	3,041,440	}	3
	Чистой соли		84,000		5 <sup>1</sup> / <sub>2</sub>
— 1837 —	.	.	2,548,272	3	3
— 1838 —	.	.	2,341,804	3	3
— 1839 —	.	.	2,749,246	3	3
серебромъ:					
— 1840 —	.	.	4,647,665	6/7	1 <sup>3</sup> / <sub>8</sub>
— 1841 —	.	.	6,247,945	5/7 и 6/7	1 <sup>7</sup> / <sub>16</sub>
— 1842 —	.	.	5,583,322	5/7	1 <sup>3</sup> / <sub>7</sub>
— 1843 —	.	.	5,000,000	5/7	1 <sup>2</sup> / <sub>3</sub>
— 1844 —	.	.	4,000,000	5/7	1 <sup>7</sup> / <sub>8</sub>
— 1845 —	.	.	2,000,000	5/7	2 <sup>3</sup> / <sub>8</sub>
— 1846 —	.	.	4,967,700	5/7	1 <sup>3</sup> / <sub>4</sub>
— 1847 —	.	.	5,000,000	6/7	1 <sup>17</sup> / <sub>20</sub>
— 1848 —	.	.	4,300,000	6/7	1 <sup>9</sup> / <sub>10</sub>
— 1849 —	.	.	5,795,500	}	1 <sup>3</sup> / <sub>4</sub>
— 1849 —	Чистой		240,500		6/7
Итого			78,539,636	«	«

Въ 1825 г. соли продано было 2,404,971 пудъ, въ 1842 году 3,738,552 пуда; въ 25 лѣтъ всего продано соли съ Эльтонскаго озера 73,456,534 пуда.

Для вывоза соли отъ Эльтонскаго озера къ пристанямъ, Николаевской и Покровской, учреждены два тракта.

Люди, производящіе добываніе соли изъ озера, надѣваютъ нарочно для этого сшитые кожаные сапоги выше колѣнъ, или обвертываютъ ноги кожею, чтобы грязь и рапа не разъѣдали тѣло. Многіе же, больные сыпью, ломотою, лишаями, чесоткою и другими болѣзнями, садятся на полчаса въ эту ѣдкую грязь и обкладываются ею до головы. Опыты такого леченія не разъ оказались удачны; но случалось и противное, вѣроятно отъ того, что больные, выходя изъ этой ванны, производящей сильный потъ, простуживались, при обмываніи себя прѣсною водою на вѣтру; для такого способа леченія необходимы покойныя и теплыя помѣщенія, въ хорошо устроенныхъ домахъ, чего здѣсь нѣтъ. По новѣйшимъ изслѣдованіямъ, полагаютъ, что образованіе соленыхъ озеръ въ юго-восточной части Саратовской и Астраханской губерній произошло отъ соленыхъ ключей, выходящихъ изъ различныхъ осадочныхъ породъ и источниковъ, обязанныхъ своимъ происхожденіемъ растворенію каменно-соляныхъ массъ, подобныхъ тѣмъ, которыя видны у подошвы горы Богдо,



перемѣшанныхъ съ краснымъ и зеленымъ пескомъ, или такихъ толщъ каменной соли, какія находятъ въ горѣ Чапчачь, лежащей во ста верстахъ на югъ отъ Эльтонскаго озера.

Болотъ въ Саратовской губерніи, замѣчательныхъ по обширности, нѣтъ и тѣ грязи, которыя послѣ убыли воды весенняго половодія остаются на лугахъ, по логатинамъ и близь озеръ, на прибрежной ихъ почвѣ, лѣтомъ совершенно высыхаютъ; случается что въ дождливую весну и осень около горько-соленыхъ озеръ, иловатый грунтъ пропитанный соленымъ растворомъ, размягчаясь, дѣлается на нѣкоторое разстояніе тонкимъ; но нѣсколько теплыхъ и сухихъ дней высушиваютъ и эту мѣстность. Вообще по дорогамъ Саратовской губерніи нѣтъ даже такихъ лужъ и мокрыхъ луговъ, которыя бы задерживали сообщеніе, исключая случая когда отъ разлива рѣкъ или ручьевъ весною отъ таянья снѣговъ и осенью, отъ проливныхъ и продолжительныхъ дождей, дѣлаются обыкновенныя въ такія распутицы грязи.

#### 6) Пути Сообщенія.

Пути сообщенія въ Саратовской губерніи имѣютъ нераздѣльное значеніе какъ въ статистическомъ, такъ и въ военномъ отношеніи. покрайней мѣрѣ въ настоящее время. Главныя мѣста складовъ всѣхъ мѣстныхъ и привозимыхъ изъ другихъ губерній произведеній, промысловъ и продуктовъ одинаковы важны, какъ въ хозяйственной экономіи этой страны, такъ и для Военнаго Министерства. Города: Саратовъ, Камышинъ, Царицынъ, Волгскъ, а главное посадъ Дубовка на Волгѣ, г. Аткарекъ на р. Медвѣдицѣ и г. Балашевъ на р. Хопрѣ суть пункты, куда сходятся всѣ сухопутные транспорты внутренней, внѣшней и транзитной торговли, гдѣ сосредоточиваются мѣстныя хлѣбныя операціи какъ частныхъ, такъ и провіантской комиссіи, по подрядамъ и хозяйственнымъ заготовленіямъ. Безъ сомнѣнія во всѣхъ этихъ отношеніяхъ самый важный пунктъ есть Дубовскій посадъ (по сближенію въ этомъ мѣстѣ Волги съ Дономъ) а по этому желѣзноконная дорога, проведенная отъ этого главнаго складочнаго мѣста на Волгѣ въ Саратовской губерніи къ Дону, въ Качалинскую приставь, и соединяющая двѣ системы главныхъ сообщеній бассейновъ морей: Балтійскаго, Каспійскаго, Азовскаго и Чернаго, при лучшемъ устройствѣ и распоряженіи, могла бы имѣть несравненно болѣе значенія не только для здѣшняго края, но и для всей юго-восточной Россіи.

#### а) Сухопутныя сообщенія.

На нагорной сторонѣ Саратовской губерніи имѣется, кромѣ почтовыхъ, много другихъ дорогъ, къ учрежденію которыхъ весьма



способствовали открытыя и обширныя поля и степи сего края. Дороги эти хотя и не имѣютъ настоящаго устройства и не обведены канавами, но пролегая большею частію по твердому, глинисто-песчаному грунту и имѣя, при томъ, надлежащую ширину, были бы все весьма удобны, если только переправы на рѣкахъ находились въ лучшемъ состояніи.

Замѣчательнѣйшія дороги, по которымъ производится сообщеніе въ губерніи суть слѣдующія.

*Желѣзно-конная дорога.* Дорога эта проведена въ два рельса отъ посада Дубовки, расположеннаго на нагорномъ берегу Волги въ Саратовской губерніи, до станицы Качалинской на Дону въ Землѣ Войска Донскаго, на пространствѣ 62-хъ верстъ 300 саж. (\*) и по окончательной отдѣлкѣ всѣхъ частей и устройствѣ вагоновъ, цѣнность каждой версты первоначально стоила до 5,700 руб. серебромъ (\*\*). Вся же постройка этой дороги обошлась, съ содержаніемъ управленія, до 372,447 руб. 81 $\frac{1}{2}$  коп.; но съ открытія ея (10 апрѣля 1846 года) до настоящаго времени, ремонтъ полотна, рейсовъ и вагоновъ возвысилъ цѣнность каждой версты слишкомъ до 7,500 руб. сереб. и капиталу истратилось всего 500,000 руб. сереб., (\*\*\*) а между тѣмъ дорога не приноситъ акціонерамъ никакихъ выгодъ и вводитъ ихъ только въ ежегодныя убытки и пониженіе акцій. Это вѣроятно произошло: 1) отъ неудачнаго выбора направленія дороги отъ Дубовки къ Качалину, гдѣ въ томъ и другомъ мѣстѣ горизонтъ воды, въ обыкновенную ея высоту и въ разливы, не допускаетъ довести рельсы до самыхъ береговъ, для нагрузки и выгрузки прямо съ судовъ въ вагоны, тогда какъ теперь дорога не доходя 175 саж. до нагорнаго берега Волги и около 4-хъ верстъ до р. Дона, требуетъ двойной нагрузки, перегрузки, подвоза и своза кладей; а при томъ, между Качалинскою и Калачинскою пристанями на Дону много мелей, препятствующихъ свободному плаванію, а ниже с. Калачья этихъ неудобствъ встрѣчается уже ме-

---

(\*) Протяженіе дороги въ предѣлахъ Саратовской губерніи составляетъ 24 вер. 50 саж., а по Землѣ Войска Донскаго 34 вер. 25 сажень.

(\*\*) Извлечено изъ отчета компаніи желѣзной дороги.

(\*\*\*) Довольно значительныя работы были при рѣзкѣ крутыхъ возвышенностей, особенно отъ Дубовскаго посада первые 4 $\frac{1}{2}$  версты. Начало желѣзно-конной дороги, отъ горизонта воды въ Волгѣ находится въ 140 фут. высоты; самая высшая, (на разстояніи 24 $\frac{1}{2}$  верстъ отъ Дубовки) доходитъ до 360 фут. надъ горизонтомъ воды.



вѣе. (\*) 2) Подстилки рельсовъ и самые рельсы не хорошо и не прочно укрѣплены такъ, что часто сдвигаются съ своихъ мѣстъ. 3) Хотя имѣется болѣе 300 вагоновъ, но менѣе половины ихъ исправны, у остальныхъ или винты отобраны, или колеса, или оси на починку тѣхъ, которые чаще ходятъ. Въ рѣдкій годъ перевезуть по этой дорогѣ до милліона пудовъ тяжестей, на сумму отъ 30,000 до 50,000 рублей серебромъ. Купцу или поставщику менѣе хлопотъ везти свои клади на волахъ, прямо отъ пристани до пристани, чѣмъ по желѣзной дорогѣ; онъ не выигрываетъ ни времени, ни дешевизны расхода. (\*\*) Утвердительно можно сказать, что единственная польза отъ этой дороги въ настоящее время, состоитъ только въ томъ, что она поддерживаетъ умѣренныя цѣны за перевозку, какъ это оказалось въ 1848 году, когда во время остановки ея дѣйствій, по случаю поврежденія рельсовъ и вагоновъ, перевозная плата на лошадиныя и воловыя фуры поднялась болѣе чѣмъ вчетверо дороже противу обыкновеннаго, а по открытіи, снова, сообщенія по желѣзной дорогѣ, цѣны извозовъ опять упали, до сравненія съ таксой вагоновъ. Нѣтъ сомнѣнія, что соединеніе Волги съ Дономъ, посредствомъ двойной желѣзной дороги съ паровозами удобнѣе и вѣрнѣе достигнется та благотворительная цѣль для развитія промышленности и торговли низовыхъ губерній Россіи, къ которой стремился Петръ Великій, предначертавъ проэктъ канала изъ р. Камышенки въ Иловлю. Тогда Дубовка или та пристань, съ которой учредится, по лучшимъ удобствамъ, желѣзная дорога, будетъ такимъ же значительнымъ рынкомъ, какъ теперь Нижегородская ярмарка, и можетъ быть еще важнѣе послѣдней, потому что изъ Казанской, Вятской, Пермской, Оренбургской и изъ Симбирской губерній не будетъ надобности, съ грузами по Волгѣ, подниматься вверхъ противъ теченія; всѣ суда поплывутъ тогда по водѣ до самой пристани къ желѣзной дорогѣ, что весьма облегчитъ доставку тяжелыхъ, громоздкихъ товаровъ; отъ этаго будетъ еще и

---

(\*) Для отстраненія этаго неудобства, компаніи предлагаютъ съ восточной оконечности этой дороги провести нѣсколько вѣтвей къ разнымъ пунктамъ, около Дубовки, вплоть до берега Волги, а съ западной посредствомъ насыпной дамбы на сваяхъ соединить дорогу съ Дономъ или особую вѣтвию довести рельсы до Качалинскаго лимана; но всѣ эти проэктъы компанія тогда только рѣшится привести въ исполненіе, когда правительство сочтетъ за полезное гарантировать такіе значительные расходы.

(\*\*) Ни даже близостію, потому что желѣзно-конная дорога проведена не въ прямомъ направленіи, а кривою линією, для обхода солончаковъ и озеръ, лежащихъ на пути.



та польза, что обѣ пристани, составляющія оконечность желѣзной дороги на Волгѣ и на Дону, находясь 800 верстами ближе къ Каспійскому и Черному морю, чѣмъ Нижній-Новгородъ, дадутъ средства ускорить сообщеніе и увеличить торговыя сношенія съ гаванями означенныхъ морей и даже сухопутно съ Хивою, черезъ степь Внутренней Киргизской орды. По этому очень не мудрено, ежели Самара или Дубовскій посадъ, со временемъ, будутъ имѣть ярмарку, не уступающую нынѣшней Нижегородской.

*Почтовые дороги.* 1) Большая почтовая дорога изъ Саратова чрезъ уѣздный городъ Петровскъ въ Пензу, Владиміръ и Москву; длина ее въ губерніи 168½ верстъ. Примѣчательныхъ переправъ на ней не имѣется, исключая въ г. Петровскѣ, гдѣ чрезъ р. Медвѣдицу, существуетъ постоянный мостъ. Дорога эта есть вмѣстѣ съ тѣмъ и главнѣйшій торговый трактъ губерніи и вообще находится въ хорошемъ состояніи.

2) Большая почтовая дорога изъ Астрахани, чрезъ Саратовъ, въ Симбирскъ и Казань; длина ея въ Саратовской губерніи простирается на 655 верстъ. Она примѣчательна тѣмъ, что пролегаетъ по нагорному берегу р. Волги, и отъ Астраханской границы до Саратова, на 398 верстахъ, не имѣетъ ни одной важной переправы; далѣе проходить она чрезъ р.р. Курдюмъ, Чардымъ, Карбулакъ, Терешку (въ Куриловкѣ) и Терсу, по мостамъ. Во время половодія, на послѣднихъ трехъ рѣкахъ снимаются мосты и сообщеніе производится на паромахъ. Дорога эта находится въ хорошемъ состояніи, во всякое время года.

3) Большая почтовая дорога изъ Москвы черезъ Рязань, Тамбовъ, Новохоперскъ на Царицынъ, гдѣ, нѣсколько выше сего города, соединяется съ дорогою № 2. Въ Саратовской губерніи все протяженіе ее до Царицына 32½ версты. Путь этотъ всегда удобенъ.

4) Средняя почтовая дорога изъ Саратова чрезъ Аткарскъ и Балашевъ на Новохоперскъ (Воронежской губерніи); длина ее въ Саратовской губерніи простирается до 272 верстъ; на всемъ этомъ протяженіи имѣется только одна переправа, въ г. Аткарскѣ, чрезъ р. Медвѣдицу. Дорога находится въ хорошемъ состояніи, сообщеніе по ней ни въ какое время года не прекращается. Впрочемъ, отъ г. Аткарска до г. Балашева проложена новая почтовая дорога, для сокращенія разстоянія между сими городами. Дорога эта пролегаетъ лѣвѣе первой.

5) Малая почтовая дорога изъ г. Петровска въ г. Кузнецкъ.

6) Малая почтовая дорога изъ г. Петровска въ г. Сердобскъ.

Дороги эти находятся въ хорошемъ состояніи; первая проле-



гаеть черезъ рѣки Узу и Радаки (въ с. с. Ельшанскѣ и Камышкерѣ), а вторая черезъ р. Сердобу (въ с. Бакурахъ и въ самомъ г. Сердобскѣ) по мостамъ. Во время половодія существуютъ въ сихъ мѣстахъ перевозы. Вторая же дорога, какъ для избѣжанія переправъ, такъ и для сокращенія разстоянія, переводится на правую сторону р. Сердобы.

7) Малая почтовая дорога изъ г. Волгска въ г. Николаевскъ (107 верстъ).

8) Малая почтовая дорога изъ Саратова въ г. Ново-Узенскъ; она пролегаетъ по обширнѣйшимъ степнымъ мѣстамъ, малонаселеннымъ; въ хуторѣ Зоринѣ переходитъ рѣку Ерусланъ; въ Козловѣ, мѣстечкѣ Узенѣ и въ уничтоженной крѣпости Узенѣ черезъ Большой Узень; протяженія имѣетъ до 180 верстъ.

9) Малая почтовая дорога изъ г. Царицына въ г. Царевъ; длина ея 72 версты. На всемъ пространствѣ, исключая Волги, имѣется одна только переправа черезъ р. Ахтубу, которую лѣтомъ переѣзжаютъ въ бродъ.

*Солевозные тракты.* Дороги эти вообще въ весьма хорошемъ состояннн и сообщенія по нимъ, ни въ какое время года, не прекращаются.

*Торговыя дороги.* 1) Дорога изъ г. Саратова черезъ Лысыя-Горы, Болотинскій городокъ и Ельшанку въ г. Балашевъ; она находится въ хорошемъ состояннн; сообщенія по ней ни когда не прекращаются.

2) Дорога изъ Симбирска черезъ села: Дворянское, Терешку, Поселокъ и Тугускъ на Куриловку, гдѣ выходитъ на большую почтовую дорогу № 2; она находится въ хорошемъ состояннн. По ней провозятся разные товары на ярмарки, изъ Симбирска въ Саратовъ и обратно.

3) Дорога изъ г. Сердобска въ г. Пензу, переходитъ р. Хоперь въ Давыдовкѣ.

4) Дорога отъ станицы Земляныя Хутора (Аткарскаго уѣзда) черезъ Сердобскій и Балашевскій уѣзды, выходитъ въ Тамбовскую губерннн на города Кирсановъ и Моршанскъ. Одна есть изъ главнѣйшихъ торговыхъ дорогъ въ Саратовской губерннн; переходитъ рѣку Хоперь въ с. Макаровѣ.

5) Дорога изъ г. Балашева черезъ Елань и Красный-Яръ, на Федоровку, гдѣ перешедъ р. Иловлю выходитъ на большую почтовую дорогу (въ 16 верстахъ отъ Камышина). Она примѣчательна тѣмъ, что по ней идутъ транспорты съ солью въ Воронежскую и Тамбовскую губерннн и прогоняется въ значительномъ количествѣ скотъ, закупаемый у Киргизовъ.



6) Дорога изъ посада Дубовки въ Качалинскую пристань; въ торговомъ отношеніи, она самая замѣчательная въ губерніи. По ней производится перевозка товаровъ и всѣхъ вообще матеріаловъ, перегружаемыхъ изъ Волги на Донъ; даже суда, инныя въ цѣлости, другія разобранными, перевозятся по ней изъ Дубовки въ Качалинъ. Вся длина ея до 60 верстъ, а въ Саратовской губерніи не болѣе 25.

*Большія проселочныя дороги.* 1) Дорога изъ Саратова чрезъ Большую Иволгу и Палатовку на Бакуры, гдѣ выходитъ на почтовую дорогу № 6.

2) Дорога изъ Саратова чрезъ села: Сокуръ и Кутино на Ельшанку, гдѣ выходитъ на малую почтовую дорогу № 5. Она, на всемъ протяженіи своемъ, имѣетъ одну только примѣчательную переправу въ Кутинѣ чрезъ р. Медвѣдицу.

3) Дорога изъ г. Кузнецка въ г. Саратовъ проходитъ чрезъ села: Чирчимъ, Старый и Новый Бурасы и въ Ельшанкѣ выходитъ на почтовую дорогу № 2.

4) Дорога изъ г. Кузнецка въ г. Хвалынскъ проходитъ чрезъ села: Канадей, Сухую и Дворянскую, Терешку и Ельшанку, за которой выходитъ на большую почтовую дорогу № 2. Отъ сей же дороги, въ с. Канадеѣ, отходитъ дорога въ г. Сызрань (Симбирской губерніи).

5) Дорога изъ г. Кузнецка въ г. Волгскъ пролегаетъ чрезъ села: Комаровку, Колояръ и Тугускъ, гдѣ переходитъ рѣки: Алай и Терешку.

6) Дорога изъ г. Кузнецка въ г. Пензу переходитъ въ селѣ Лапашинѣ рѣку Кададу и въ Усть-Узѣ рѣку Узу. Болѣе примѣчательныхъ переправъ на ней не имѣется.

7) Дорога изъ г. Кузнецка въ г. Городище (Пензенской губерніи) переходитъ р. Суру въ д. Нижней-Литовкѣ.

8) Дорога, отдѣляющаяся въ с. Куриловкѣ отъ почтоваго тракта № 2, проходитъ чрезъ села: Содомъ и Ельшанку, на Безводную и далѣе въ Пензу. Она пролегаетъ вдоль лѣваго берега р. Узы до самой границы Пензенской губерніи и не имѣетъ ни одной значительной переправы.

9) Изъ Куриловки идетъ еще другая дорога чрезъ ст. Бурасы и Кутино на Петровскъ; она учреждена для ближайшаго сообщенія между симъ уѣзднымъ городомъ и Волгскомъ и, какъ проселочная, довольно хороша. Сообщеніе по ней и въ полоую воду не прекращается.

10) Дорога, пролегающая изъ г. Хвалынска чрезъ поселки: Не-



вѣркино и Камышкеръ на Лопатину, гдѣ соединяется съ дорогою № 6 и служитъ сообщеніемъ г. Хвалынска съ губернскимъ городомъ Пензою.

11) Дорога изъ г. Сердобска, чрезъ Урусово въ Ельшанку, гдѣ соединяется съ почтовою дорогою № 4 и служитъ для ближайшаго сообщенія Сердобска съ Балашевымъ.

12) Дорога изъ г. Балашева вдоль праваго берега р. Хопра до с. Бекова и далѣе въ Сердобскъ, соединяется въ Дубасовѣ съ дорогою № 11; она переходитъ въ г. Балашевѣ и с. Бековѣ р. Хоперь.

13) Дорога изъ г. Петровска въ г. Аткарскъ и далѣе чрезъ Болдинскій городокъ на Ельну, переходитъ р. Медвѣдицу въ Палатовкѣ, г. Аткарскѣ и с. Релскѣ, рѣку же Баланду въ селѣ того же имени.

14) Дорога изъ с. Ельны чрезъ с.с. Нижнюю Добринку и Рыбушку въ Саратовъ.

15) Дорога, называемая *линейною*, идетъ отъ Дубовскаго посада до г. Ставрополя, она имѣетъ протяженіе около 500 верстъ, но отъ селенія Цацы, или южныхъ границъ Саратова до Ставрополя, путь этотъ проложенъ чрезъ ненаселенную Калмыцкую степь; по немъ чумаки перевозятъ изъ Дубовки аммуницію, артиллерійскіе снаряды, спиртъ и другія казенныя вещи, потребныя для войска Кавказскаго корпуса; хрящеватый грунтъ земли твердой какъ шоссе, возможность найти всегда подножный кормъ для скота, особенно около балокъ между Иргенскихъ возвышенностей, орошаемыхъ проточною водою рѣчекъ, родниковъ и ручьевъ, а главное не пересѣченная мѣстность никакими переправами чрезъ рѣки, дѣлаютъ весь переѣздъ весьма удобнымъ и дешевымъ для чумаковъ, которые тратятся въ этотъ путь только на смазку осей и то очень не много, да на запасъ сухарей для себя. По значительной транспортировки казенныхъ вещей, линейная дорога замѣчательна для Военнаго Министерства, маршрутъ ее слѣдующій.

Изъ Дубовскаго посада чрезъ станціи Пичуру, городъ Царицынъ и дер. Аксай въ село Цацу Астраханской губерніи. Потомъ Калмыцкою степью, гдѣ, по принятому съ давнихъ поръ обычаю, станціи для ночлеговъ и кормленія воловъ считаются въ слѣдующихъ мѣстахъ.

Станція 1) у рѣки Олматы въ 23 верстахъ отъ Цацы.

2) Хуторъ при рѣчкѣ Амта-Зильмень, 25 верстъ.

3) Урочище Худухъ-Орша при р. Зильмень, 15 верстъ.

4) Урочище Кутрюкъ, 25 верстъ.

5) У рѣки Акшибай, 20 верстъ.



- 6) Подлѣ соленого озера Амата, 30 верстѣ.
- 7) Въ балкѣ Джюрукъ, 17 верстѣ.
- 8) По р. Джюруку, 60 верстѣ.
- 9) Въ балкѣ Темирта, 6 верстѣ.
- 10) Кресты, или три брата, 20 верстѣ.
- 11) Урожище Анаткуль, 25 верстѣ.
- 12) Урожище Гордаци, при переѣздѣ чрезъ р. Манычъ, 30-ть верстѣ.
- 13) Урочище Барикъ-Тулга, 20 верстѣ.
- 14) У рѣчки Калаусскій Пришибъ 10 верстѣ.
- 15) Въ Петровской слободѣ.

Далѣ идетъ черезъ селенія Ставропольской губерніи Кугульту, Донскую-Балку, Просянку, Марику и въ г. Ставрополь.

16) Дорога изъ г. Камышина въ Качалинскую пристань, проле-  
гая вдоль лѣваго берега р. Иловли, не имѣетъ до границы ни одной  
важной переправы. Отъ нее отдѣляется въ д. Барановской другая до-  
рога; перешедъ р. Иловлю, она направляется чрезъ с. Котово, въ Зем-  
лю Донскихъ казаковъ. Общее взаимное растояніе городовъ означе-  
но въ таблицѣ подъ № 2.

#### Этапныя дороги.

##### Отъ Саратова въ Тамбовъ.

	Число верстѣ.
Село Курдюмовское . . . . .	25
Кувыковка. . . . .	15
Карякино . . . . .	17
Городъ Аткарскъ . . . . .	26
Земляные Хутора . . . . .	21
Село Маматовка. . . . .	16
Село Колено. . . . .	26
Григорьевка. . . . .	20
Альшанка . . . . .	25
Жуково. . . . .	26
Скачиха. . . . .	17
Макарово . . . . .	19
Степановская. . . . .	19
Умѣтъ (Тамбовской губерніи). . . . .	18

##### Отъ Саратова въ Ставрополь.

Хмѣлевка . . . . .	24
--------------------	----



Таловка. . . . .	25
Усть-Золиха. . . . .	22
Разсоши. . . . .	14
Каменка. . . . .	16
Усть-Грязнуха. . . . .	24
Иловка. . . . .	19
Городъ Камышинъ. . . . .	25
Село Антиповка. . . . .	26
Караваенка. . . . .	17
Булаклей . . . . .	25
Пролейка . . . . .	18
Водяное. . . . .	18
Посадъ Дубовка. . . . .	25
Слобода Пичуга. . . . .	20 <sup>1</sup> / <sub>2</sub>
Г. Царицынъ . . . . .	28 <sup>1</sup> / <sub>2</sub>
Деревня Червлено-Рыжая. (Земли Войска Донскаго) . . . . .	14

*Отъ Саратова въ Астрахань.*

Хмѣлевка . . . . .	24
Таловка. . . . .	25
Усть-Золиха. . . . .	22
Разсоши. . . . .	14
Каменка. . . . .	16
Усть-Грязнуха. . . . .	24
Иловка. . . . .	19
Городъ Камышинъ . . . . .	25
Село Антиповка. . . . .	26
Караваенка. . . . .	17
Болаклей. . . . .	25
Пролейка . . . . .	18
Водяное. . . . .	18
Посадъ Дубовка. . . . .	25
Слобода Пичуга. . . . .	20 <sup>1</sup> / <sub>2</sub>
Городъ Царицынъ . . . . .	28 <sup>1</sup> / <sub>2</sub>
Отрада. . . . .	15
Рай-Городокъ (Астраханской губерніи) .	26

*Отъ Саратова въ г. Симбирскъ.*

Клещевка . . . . .	22
Альшанка . . . . .	28



Синодское . . . . .	25
Казанка. . . . .	22
Ключищи . . . . .	14
Городъ Волгскъ. . . . .	26
Широкій Буеракъ . . . . .	28
Алексѣевка. . . . .	29
Городъ Хвалынскъ. . . . .	21
Федоровка . . . . .	26
Вязовка. (Симбирской губерніи) . . . . .	25

*Отъ Саратова въ Симбирскъ, по зимнему тракту.*

Деревня Усть-Курдюмъ. . . . .	18
Село Альшанка. . . . .	22
Березники . . . . .	23
Воскресенское . . . . .	17
Бѣло-Городня . . . . .	20
Городъ Волгскъ. . . . .	18
Село Широкій Буеракъ. . . . .	28
Аленевка . . . . .	26
Городъ Хвалынскъ. . . . .	22
Село Федоровка. . . . .	15
Черный Затонъ (Симбирской губерніи) . . . . .	15

*Отъ Саратова въ Пензу.*

Широкій Буеракъ . . . . .	25
Почтовый дворъ. . . . .	26
Мокрая. . . . .	20
Городъ Петровскъ . . . . .	25
Чунаки. . . . .	21
Село Ключи. . . . .	15
Кондаль. . . . .	21
Борисовка (Пензенской губерніи) . . . . .	25

б.) Водяныя сообщенія.

При разборѣ рѣкъ Саратовской губерніи, мы видѣли какое важное мѣсто занимають р. р. Хоперь, Мелвѣдица и въ особенности Волга, соединяя этотъ отдаленный край съ Балтійскимъ, Каспійскимъ и Чернымъ морями, и служа, такъ сказать, каналами сбыта произведеній этой губерніи къ главнымъ портамъ Государства.—



Прилагаемая здѣсь таблица о судоходствѣ по этимъ рѣкамъ въ Саратовской губерніи (за 1849 годъ) показываетъ значеніе Волги и другихъ рѣкъ, для этихъ хлѣбородныхъ мѣстъ.

Названіе рѣкъ.	Число про- шедшихъ. Судовъ	Число судо- рабо- чихъ. Лѣс- ныхъ плотовъ	Общая цѣнность.	Пристани.	
Судоходная рѣка Волга . . .	3,031	465	55,422	6,740,287	Саратовская. Волгская. Хвалынская. Камышинск. Царицынск. Дубовская. При селеніяхъ : Николаевскомъ. Быковомъ. Балаковѣ. Екатериин. Дуровницкомъ. Бителакѣ.
Сплавныя рѣки: Хоперь . . . . .	30	»	736	239,700	Балашевская. При селахъ: Аркадакѣ. Красноярѣ. Скачихѣ.
Медвѣдица . . .	64	»	255	57,190	Копенская. Лыпорская. Воробьевская Орѣховская.
Сура и впада- ющая въ нее Кадада . . . . .	»	388	158	25,000	
Итого . . . . .	3,125	823	56,571	7,065,177	20

*Примѣчаніе:* Грузъ означенныхъ судовъ, прошедшихъ по Волгѣ, Хопру, Медвѣдицѣ и Сурѣ состоялъ изъ муки ржаной и пшеничной, овса, ржи, льнянаго сѣмени, эльтонской соли, разной рыбы, спирта, дровъ, разныхъ лѣсныхъ матеріаловъ и издѣлій, желѣза, лавочныхъ товаровъ.

Водяное сообщеніе въ Саратовской губерніи, по означеннымъ рѣкамъ, также весьма важно и для военнаго министерства; назначеніе сплава провіанта по Волгѣ черезъ Астрахань къ Кавказскому корпу-



су еще можетъ болѣе увеличиться, если часть заготовляемаго хлѣба для продовольствія войскъ праваго фланга Кавказскаго корпуса, перенести съ Медвѣдицы, Хопра и Дона на Волжскія пристани, что когда нибудь вѣроятно представится болѣе удобнымъ, особенно при улучшеніи способовъ плаванія по Каспійскому морю, пристаней и сообщеній ихъ съ центромъ и правымъ флангомъ Кавказскаго корпуса. Тѣмъ болѣе, это сообщеніе будетъ имѣть важность, въ случаѣ неурожаевъ въ Воронежской губерніи и избытка хлѣба въ Симбирской, Самарской и Саратовской губерніяхъ, какъ уже были потому примѣры въ 1833, 1839 и отчасти въ 1847 и 1849 годахъ, когда, вмѣсто доставленія изъ Ростова сухимъ путемъ къ Подпольной пристани, отправляли изъ Качалина большую часть пропорціи хлѣба для праваго фланга, заготовленнаго по Хопру и Медвѣдицѣ, на Волгу къ Дубовскому посаду, по желѣзно-конной дорогѣ. Обыкновенно теперь изъ Подпольной пристани ежегодно перевозится сухимъ путемъ отъ 100,000 до 170,000 четвертей хлѣба въ магазины праваго фланга Кавказскаго корпуса. Цѣны за перевозку бываютъ очень высоки, въ особенности для доставки въ магазины: Георгіевскій, Кумскій, Пятигорскій и Кисловодскій, (голичная потребность провіанта для сихъ магазиновъ простирается до 40,000 четвертей). Магазины эти отстоятъ гораздо ближе отъ Серебряковской пристани, на сѣверо-западномъ берегу Каспійскаго моря, чѣмъ отъ Подпольной, посему и перевозка въ означенные пункты хлѣба можетъ быть произведена удобнѣе и дешевле изъ Серебряковской пристани, чѣмъ изъ Подпольной.

Эти предположенія выходятъ сами собою изъ соображенія цѣнъ, существующихъ при теперешнемъ судоходствѣ и состояніи фарватера устья Волги съ тѣми, которые существуютъ на доставку, сухопутно, къ Подпольной, изъ чего видно, что цѣны на провіантъ лѣваго фланга съ доставкой въ Астрахань бываютъ около 50 коп. на четверть дешевле цѣнъ на провіантъ, поставляемый на Подпольную пристань; транспортировка изъ Астрахани на Серебряковскую пристань, по возморью, обойдется не дороже 20 коп. сер. за четверть, перевозка же отъ нее въ пункты назначенія по дорогѣ, идущей по берегу Кумы, богатой пастбищами, не свыше 1 руб. сер. за четверть. Слѣдовательно, доставка изъ Саратова чрезъ Серебряковскую пристань въ означенные магазины праваго фланга, при теперешнемъ состояніи Дубовской желѣзно-конной дорогѣ и дурномъ фарватерѣ устья Волги, четверть муки можетъ обойтись: изъ Саратова или Дубовки до Астрахани въ 2 р. 20 коп., отъ Астрахани до Серебряковской пристани 20 коп. и далѣе, въ магазины, 1 руб. сер., всего 3 руб. 40 коп.; изъ Подпольной



же пристани четверть муки, по доставкѣ ее на пристань, стоитъ отъ 2 руб. 60 коп. до 2 руб. 75 коп. сер. и перевозка въ магазины отъ 1 руб. до 1 руб. 10 коп.; итого около 3 руб. 85 коп. т. е. 45 копѣйками дороже, чѣмъ при поставкѣ изъ Саратова чрезъ Астрахань и Серебряковскую пристань.

*Искусственныхъ водяныхъ сообщеній въ Саратовской губерніи нѣтъ; но нѣсколько разъ, со времени Петра Великаго, предполагалось соединить Волгу съ Дономъ, посредствомъ канала, и приступали къ работамъ исполненія проэктвъ, а какъ мысль Великаго Императора и начинанія его могутъ быть со временемъ опять возобновлены, то этотъ предметъ будетъ не лишнимъ для статистики здѣшняго края.*

Первоначальную попытку соединить каналомъ Донъ съ Волгою сдѣлалъ Турецкій султанъ Селимъ въ 1369 году, когда онъ, по просьбѣ Астраханскихъ и Нагайскихъ Татаръ, послалъ изъ Азовскаго моря флотъ и войско, для освобожденія всѣхъ правовѣрныхъ мусульманъ отъ власти Россіи и, по крайней мѣрѣ, для возвращенія Астрахани независимости. Онъ прислалъ до 70,000 войска въ Кафу и велѣлъ тамошнему Пашѣ и Хану идти къ перевозкѣ, вырыть чрезъ нее каналъ, для соединенія Дона съ Волгою, а приплывъ посредствомъ этого пути къ Астрахани, отнять ее у Русскихъ. Но войска Іоанна Грознаго разбили эти полчища, разрушили произведенныя ими работы, уничтожили флотилію и прогнали ихъ въ безлюдныя степи, гдѣ они погибли отъ холода и голода. Турецкіе султаны Махмудъ II и Муратъ III желали и тоже пытались соединить Донъ съ Волгою каналомъ, но безуспѣшно.

Петръ Великій, въ 1694 году, послалъ Князя Куракина для осмотра мѣстности между Волгою и Дономъ, по рѣкамъ Камышенкѣ и Иловѣ, посредствомъ соединенія которыхъ каналомъ предполагалъ учредить водное сообщеніе Волги съ Дономъ и Каспійскаго моря съ Азовскимъ и Чернымъ. Вслѣдствіе этого обзора составленъ былъ проэктъ и въ 1698 году приступлено къ исполненію его. Первоначально работы были поручены инженеръ—полковнику Бренелю, но онъ, устроивши только пріуготовительныя подѣлки тайно уѣхалъ изъ Россіи и Государь поручилъ продолженіе работъ канала распоряженію Англійскаго капитана Перри, собственно для этого приглашеннаго изъ Англии, но другіе важнѣйшія дѣла отвлекли этого офицера въ Москву и окончательное устройство шлюзовъ и земляныхъ работъ взялся исполнить Московскій инженеръ Кормчинъ,



который, по незнанію своему, испортилъ и остановилъ все это полезное дѣло.

По смерти Петра Великаго, производство всѣхъ работъ совершенно прекратилось, по недостаточности воды для предполагавшихся резервуаровъ и по трудности земляной работы, которой оказалось на дѣлѣ значительно болѣе, чѣмъ исчислялось по первоначальной смѣтѣ.

Въ послѣдніе годы царствованія Александра 1 возобновили было учрежденія и проекты этого водянаго пути, но нашли что воды въ рѣкахъ Иловлѣ и Камышенкѣ, съ ихъ протоками и родниками, будетъ мало, по количеству груза, перевозимаго сухопутно въ этихъ мѣстахъ, а быстрый скатъ Камышенки въ большой приливъ весеннихъ водъ, считали препятствіемъ къ произведенію гидравлическихъ построеній по этой рѣкѣ, по этому рѣшились если проводить каналъ, то дать ему направленіе не по ложу рѣки Камышенки, а по пологимъ скатамъ ея долины, избирая мѣста требующія менѣе уравниній и насыпи. Длина всего канала полагалась, по разнымъ его уклонамъ, въ 127 верстѣ, съ 37 шлюзами разныхъ видовъ и мѣръ. Протяженіе же всей навигаціи отъ Волги до Дона простиралось въ длину на 166 верстѣ и, по исчисленію, на всѣ земляныя работы и гидравлическія построенія требовалось до 7½ милліоновъ руб. ассиг., и то только въ такомъ случаѣ, когда для совершенія всѣхъ работъ употреблятъ солдатъ.

Время, потребное для переправы судна чрезъ проектированный каналъ, полагалось около трехъ дней, принимая въ расчетъ всѣ остановки на каждомъ шлюзѣ; перевозка же по желѣзно-конной дорогѣ, съ двойною нагрузкою и съ подвозкою отъ Дубовской пристани къ рельсамъ и съ рельсовъ къ Качалинской пристани, продолжается около двухъ съ половиною сутокъ, что посредствомъ пароваго движенія могло бы совершиться въ два часа и скорѣе; на лошадяхъ по сухопутной дорогѣ отъ 45 до 50 часовъ и на волахъ въ трое сутокъ. На перевозку же барки, съ ея грузомъ, чтобы потомъ опять собрать барку и произвѣсть нагрузку, въ самую лучшую погоду и со всѣми удобствами, потребуется не менѣе 10 дней. Денегъ на перевозку съ Волги къ Дону сухимъ путемъ всего количества товаровъ и судовъ расходуется до 700,000 руб. сер.; по желѣзно-конной дорогѣ, если бы всѣ безъ исключенія тяжести перевозились по ней, перевозки стоила бы приблизительно около 200,000 рублей серебромъ; а по каналу водянымъ путемъ обошлась бы не болѣе 15,000 или 25,000 рублей серебромъ, потому что тогда не требовалось бы ни разгружать, ни разбирать су-



довъ и барокъ; но за то вся сумма капитала, потребнаго для гидравлическихъ работъ и прорытіе канала черезъ гребень, раздѣляющій Донъ и Волгу, въ семь разъ будетъ превышать капиталъ, употребленный для постройки желѣзно-конной дороги, и вшестеро для паровознаго пути, да и самый успѣхъ работъ еще подверженъ сомнѣнію, ибо рѣка Камышенка, по нивелированіи, найдена ниже Иловли на 40 сажень; самый же гребень 57, а въ иномъ мѣстѣ до 70 сажень выше Волги, слѣдовательно потребуется проводить каналъ частию въ туннель. Такъ какъ вся куммуникація изъ Дубовки въ Качалинскую пристань предпочтительно производится въ продолженіи не болѣе трехъ недѣль весенняго половодія Дона, (единственнаго времени удобнаго сплава по этой рѣкѣ, по причинѣ мелей ее) то скорость доставленія съ Волги къ Дону, срокъ нагрузки съ судовъ на фуры, съ фуръ на вагоны, съ вагоновъ на фуры и съ фуръ на суда должна быть рассчитана съ большимъ вниманіемъ; при чемъ не должно забывать и удобствъ мѣстности для складовъ тѣхъ товаровъ, которыми не достаетъ иногда судовъ на Дону; тѣснота на Качалинской пристани и торопливость всѣхъ доставщиковъ воспользоваться короткимъ срокомъ судоходнаго сообщенія на Дону; все это представляетъ такъ много разныхъ условій, что весьма трудно рѣшительно опредѣлить какое сообщеніе выгоднѣе: водяное ли посредствомъ канала (самое дешевое, по прайней мѣрѣ не дороже паровознаго для доставщиковъ, но требующее несравненно болѣе значительнаго капитала для сооруженія), желѣзно-конная ли дорога, имѣющая такъ мало превосходства и выгодъ передъ обыкновенно-сухопутною, или паровозная; послѣдняя беретъ очевидный перевѣсъ надъ всѣми означенными скоростію проѣзда, но будетъ ли она успѣвать нагружать и сгружать всю массу груза, въ такое короткое время, съ судовъ и на суда, а тѣмъ болѣе съ фуръ и на фуры.

#### 7) Естественныя произведенія.

Въ Саратовской губерніи, изъ естественныхъ произведеній ничего нѣтъ собственно только ей принадлежащаго; въ ней находится тоже что и въ прочихъ губерніяхъ, съ тѣмъ раздѣленіемъ, что на прибрежьи Волги и другихъ рѣкъ имѣется болѣе разнообразія въ естественномъ богатствѣ, чѣмъ въ югозападной сторонѣ, представляющей степь съ холмистыми возвышенностями постепенныхъ наносовъ на первозданныя почвы и минеральныя толщи.

Изъ царства животныхъ здѣсь есть всѣ домашнія породы; кромѣ того въ кочевьяхъ, у Калмыковъ и Киргизовъ, на югѣ губерніи, есть верб-



люды и особаго рода овцы съ курдюками. Изъ звѣрей, въ лѣсахъ сѣверной части Хвалынскаго, Кузнецкаго и Петровскаго уѣздовъ водятся волки, лисицы, горностаи, бѣлки, ластки, хорьки, выхухоли; въ степяхъ: сайги, дикія козы, сурки, полевая мышь, крысы, земляные зайцы, кошки, кролики; на островахъ и при рѣкахъ и озерахъ, въ камышахъ и тальникахъ: зайцы, кабаны, хомяки, песцы и выдры, особенно много въ здѣшнемъ краѣ крысъ и мышей, ежи и проч. Случалось, что въ лѣсахъ Кузнецкаго и Петровскаго уѣзловъ встрѣчали бурыхъ и черныхъ медвѣдей, и рѣдко рысей и куницъ.

Изъ птицъ, обыкновенныя домашнія, каковы: гуси, куропатки (красныя утки), бакланы, бабы и чайки на Волгѣ; по степямъ и болотамъ: драфы или по здѣшнему дудаки, куропатки, журавли, кулики, бекасы, дупели, вальшнепы, перепелки; въ борахъ и рощахъ: рябчики, тетерева, стрепеты, дятлы, совы, филины; на скалахъ береговъ Волги и Медвѣдицы водятся: орлы, особенно бѣлохвостые, беркуты, ястреба; иногда въ горныхъ береговыхъ ущельяхъ вьютъ гнѣзда соколы; въ садахъ: кукушки, соловьи; на поляхъ: горлицы, голуби, скворцы, жаворонки и вездѣ галки, вороны, сороки воробьи и проч.

Изъ рыбъ: осетры, стерляди, севрюга, сазаны, сомы, язи, чуханъ, головли, берши, судаки, окуни, ерши, налимы, лини, лещи, плотва, пискари, вьюны; въ озерахъ—караси; въ рѣчкахъ — раки; а въ Волгу не рѣдко заходятъ изъ Каспійскаго моря бѣлуга и бѣлая рыбаца.

Изъ насекомыхъ: пчелы, мухи, шмели, шершни, разныхъ родовъ бабочки, осы, мошки, оводы; послѣдніе очень беспокоятъ лѣтомъ скотъ и часто изнуряютъ лошадей, заставляя ихъ поминутно биться; временно бываютъ во множествѣ кузнечики и саранча, выѣдающая хлѣбъ и камыши; первая ѣстъ только мягкія листья молодыхъ растеній, а саранча уничтожаетъ поспѣлый хлѣбъ и жесткіе листья камыша; муравьи, стрекозы и проч. Гады: змѣи, предпочтительно ужи и мѣдянки, ехидны, рѣдко фалапги, пауки, тарантулы, ящурь и проч.

Изъ царства прозябаемаго: разнаго рода пшеница, болѣе рожь, овесъ, ячмень, конопля, ленъ, табакъ, огородныя овощи, стручковый перецъ (особенно въ Камышинскомъ уѣздѣ), подсолнечникъ, которымъ засеваютъ въ Саратовскомъ уѣздѣ сотни десятинъ, дикій хмѣль, душица, божья трава, кукушечьи слезки, придорожникъ, шкярда, медуника, барщелика, дикій цикорій, допникъ, крапива, репейникъ, дурманъ; въ степяхъ и на лугахъ: солодковый корень, разныхъ ро-



довъ солянки; въ южной части Камышинскаго и Царицынскаго уѣздовъ находятъ изъ красильныхъ растений: марену, вайду, дикій шафранъ и желтинникъ; далѣе въ степи, на покатосяхъ Эргенскихъ горъ, попадаются: ревенъ, казачій можжевельникъ и ирный корень; по займищамъ Волги встрѣчается, хотя и рѣдко, подмаренникъ.

Изъ цвѣтныхъ растений: дикій тюльпанъ, кое-гдѣ полевая линія васильки, незабудки, садовый тюльпанъ, а болѣе степной подсолнечникъ, есть піоны, душистый бѣлый диктамъ, астрагонъ, кентаврія съ запахомъ бобровой струи и другія.

Изъ сѣнокосныхъ травъ замѣчательны: ржанецъ, полынь, сирскій мохъ, (который очень любятъ козы и овцы), похвыза, осока, пырей и другія. Въ степяхъ: ковыль, разноцвѣтная солянка и полынь.

Лѣса въ Саратовской губерніи болѣе растутъ на сѣверѣ, въ Кузнецкомъ уѣздѣ: красный или хвойный, и преимущественно сосна, ель; въ прибрежныхъ мѣстахъ: дубъ, липа, береза, осина, вязъ, клень; въ южныхъ уѣздахъ есть тутовое, или шелковичное, дерево и изрѣдка виноградъ; въ садахъ, по всей губерніи разводятся плодовые деревья разныхъ родовъ: яблонь, груша, бергамоты, слива, дуля, смородина, малина, черемха, вишня терновникъ, много калины, рябины, акацій, есть сирень и тополи; въ Волгскѣ сады богаче и разнообразнѣе другихъ.

На 1,020 десятинахъ земли, принадлежащей Саратовской учебной фермѣ, воздѣлываются: пшеница, гречиха, сирійская рожь, просо, лень, суреница, горчица, рисъ, яровая мадія, кукуруза, ячмень, люцерна, 15-ть сортовъ табаку. Дѣлали опыты надъ разведеніемъ сипяка, земляной миндали, растительнаго мозга, американскихъ огурцовъ, королевскихъ арбузовъ и дынь, бѣлой Вегивидской тыквы, красильной гречи, марены, конскихъ бобовъ, а изъ садовыхъ деревьевъ желтой и бѣлой акаціи; по всѣ эти опыты, по разнымъ причинамъ, не удались. Виноградныя лозы и туковыя деревья не всякій годъ даютъ плодъ, часто вымерзаютъ. Фруктовыя деревья страдаютъ отъ червей и гусениць, но за всѣмъ тѣмъ приносятъ значительный плодъ.

Изъ растительныхъ веществъ замѣчательны слѣдующія:

Дубовая кора; она употребляется въ кожевенныхъ заводахъ, а орѣшникъ служитъ для крашенія шерсти, шелку, бумаги и льняной пряжи въ дикіе и черные цвѣта.

Илимъ употребляется для разныхъ столярныхъ работъ. Отваръ же изъ его листьевъ красить матеріи желтымъ, на вохру



похожимъ цвѣтомъ, будучи же смѣшанъ съ квасцами даетъ другіе желтые цвѣта.

Изъ свѣжихъ листьевъ клена можно дѣлать, для маляровъ, лаковую краску розоваго цвѣта.

Грабина употребляется на мельницы. Ольховые цвѣты, шиповникъ и кора красятъ холстъ и шерсть сѣрымъ и чернымъ цвѣтами; изъ березовой золы дѣлается поташъ, кору употребляютъ для дубленія кожъ, изъ дерева перегоняютъ деготь для смазки юфти.

Изъ царства ископаемаго, самый замѣчательный продуктъ есть соль, толщи которой, перемѣшанная съ краснымъ и зеленымъ песчаникомъ, лежатъ во многихъ мѣстахъ степи, вблизи Эльтонскаго озера. Не рѣдко находятъ на низшихъ террасахъ, болѣе древніе наносы, покрытые известнякомъ, содержащимъ въ изобиліи раковины и амониты. Въ береговыхъ скалахъ, по нагорному берегу Волги и въ балкахъ Сарпинскихъ горъ попадаетъ: кварцъ, добываютъ много оселковъ, жерноваго камня, цѣлыми пластами лежитъ песчаникъ, сланцевыя породы камня, затвердѣвшей глины, валяльная и горшечная глина, около Волгска вездѣ видѣнъ гольшъ и гипсъ; а мѣловыя горы цѣлыми грядами сопровождаютъ, съ правой стороны, теченіе Волги; ихъ рѣзкіе очерки и крутые ребра съ жилами окисей, въ разные часы дня, при измѣненіи освѣщенія, представляютъ довольно живописныя виды. Есть нефть и минеральные источники. Между известнякомъ, мергелемъ, сланцеватою отвердѣлою глиною и песчаникомъ находятъ много окаменѣлостей, часто изъ видовъ коралловъ каменно-угольной системы.

Полагаютъ, что въ западныхъ склонахъ Сарпинскихъ горъ, замыкающихъ юго-западную границу Саратовской губерніи, есть мѣдныя руды.

Изъ всего это выходитъ, что Саратовская губернія не богата естественными произведеніями, особенно въ сравненіи съ Оренбургскою и другими губерніями, лежащими по склонамъ Урала.

### 8) К л и м а т ъ .

По свойству мѣстности, положенія горъ, силы растительности и состава земляной почвы климатъ Саратовской губерніи можно раздѣлить на четыре отдѣла:

Уѣзды: Кузнецкій, Сердобскій, Хвалыинскій и сѣверная часть Петровскаго принадлежатъ болѣе къ сѣверной части, или болѣе умѣренной полосѣ; тутъ не такъ часто бываютъ сильныя вѣтры и губельныя бураны зимою, увеличивающіе морозы до нестерпимости;



лѣтомъ воздухъ прохладнѣе, свѣжѣе, чище, вѣроятно отъ того, что площадь этой мѣстности выше другихъ и далѣе отъ Каспійскаго моря, откуда знойные вѣтры доносятся рѣдко и то вѣсколько охладившись. Частыя лѣсныя дачи и текущія въ глубокихъ рывинахъ родники увеличиваютъ влажность атмосферы, а черноземная почва, поглощая солнечные лучи, уменьшаетъ зимніе холода. Балашевскій, Аткарскій, Волгскій и Саратовскій уѣзды и сѣверная часть Камышенскаго, составляя среднюю часть нагорной стороны Саратовской губерніи, уже вѣсколько подвергаются климатическимъ перемѣнамъ, особенно близъ самой Волги, гдѣ берега, состоятъ изъ голыхъ горъ, желтоватой глины и бѣлаго мергеля, непронускающихъ солнечныхъ лучей, которые отражаясь двоянѣ какъ отъ нихъ, такъ и отъ поверхности воды, накаляютъ воздухъ и дѣлаютъ его, въ іюль и августъ, чрезвычайно душливымъ. Южная полоса Саратовской губерніи, Камышенскій, Царицынскій и побережья Волги и Ахтубы, имѣютъ еще болѣе теплый климатъ; но или уменьшеніе числа высотъ, особенно мѣловыхъ горъ, или защита возвышенностями Общаго Сырта отъ сѣверо-восточныхъ вѣтровъ, всегда сильныхъ зимою, и открытіе этой площади югозападнымъ вѣтрамъ, приносящимъ съ Кавкаскихъ горъ свѣжесть, а не менѣе сильное процвѣтаніе разныхъ растеній на черноземной почвѣ, суть причины, что въ этихъ мѣстахъ рѣже случаются чрезмерные жары лѣтомъ и холода зимою; но за то южная сторона Царицынскаго уѣзда и перевалъ, или плоская возвышенность между Волгою и Дономъ, имѣя не такъ уже богатую растительность, соляную почву, перемѣшанную съ глинисто-хрящеватою и озерами, осаждающихъ соли въ окристаленномъ видѣ, неизменность мѣстности, частыя грязи горько соленыхъ растворовъ и малонаселенность, представляетъ значительные контрасты въ климатическихъ переходахъ.

Предпочтительно рѣзки здѣсь холода зимою, которые происходятъ отъ смѣшенія свѣга съ различными солями и отъ постоянныхъ почти сѣверо-восточныхъ вѣтровъ, наносящихъ съ Пермской и Оренбургской губерніи и съ хребтовъ Урала сибирскія стужи и бураны. Эти мятели особенно губельны въ здѣшнихъ степяхъ для скотоводства; сильный вѣтеръ, неся съ неимовѣрною быстротою, падающій съ тучъ свѣгъ, подымаетъ въ то же время съ земли огромныя массы свѣга, соединяетъ вьюгою тотъ и другой во влажной измороси, всегда при такихъ погодахъ наполняющей атмосферу, затемняетъ даже дневной свѣтъ, превращая его въ какой то неопредѣленный сумра-



ки, заносить въ пути и дороги, и даже не высокіе предметы, измѣняя видъ болѣе громаднѣхъ и значительнѣхъ, на видъ что заставляеть совершенно сбиваться путниковъ, даже знающихъ хорошо мѣстность туземныхъ кочевыхъ инородцевъ и отъ устали, холода и проникающей влажности, не рѣдко люди замерзають въ глубокомъ снѣ. Скотъ же, особенно табуны лошадей, бѣжитъ, гонимый бураномъ по вѣтру и, падая въ овраги и рытвины, ломаетъ себѣ кости или замерзаетъ въ степяхъ. Въ 1816, 1827, 1832 и 1844 годахъ Киргизы внутренней орды лишились скота, въ такіе бураны, на сумму отъ 1,000,000 до 3,500,000 руб. сер., погибало слишкомъ 200,000 головъ однихъ лошадей, болѣе милліона головъ овецъ и 30,000 головъ рогатаго скота; въ эти четыре періода бѣдствій отъ бурановъ, Киргизы и мѣстные жители понесли убытку всего въ сложности до 5,000,000 руб. сер. По этому зимою, когда начинаются мятели, хозяева значительныхъ табуновъ и стадъ сами ходять за скотомъ, не довѣряя однимъ табунщикамъ, и загоняють скотъ къ жилымъ мѣстамъ, или идутъ за нимъ, пока онъ не остановится и не укроется гдѣ нибудь въ загоны и кустарники.

Въ 1846 году 3-го января свирѣпствовалъ буранъ съ морозомъ, стоившій жизни многимъ несчастнымъ, застигнутымъ въ дорогѣ; въ однихъ Саратовскихъ колоніяхъ погибло 18 человекъ; такія выюги случаются въ мартъ и апрѣль, а иной годъ и въ маѣ, такъ напри- мѣръ въ 1847 году 10 мая была такая мятель, что погибло въ однихъ колоніяхъ, у иностранныхъ поселенцевъ, 546 штукъ рогатаго скота, 127 лошадей и 8,585 овецъ.

Лѣтомъ же, отъ засухи и отъ отраженія солнечныхъ лучей, не пропускаемыхъ почвою, отъ палящихъ вѣтровъ, несущихъ зной съ Каспійскаго моря, мало охлаждаемыхъ на перелетѣ своемъ черезъ все пространство Калмыцкихъ степей и наконецъ отъ недосыгаемости западныхъ, болѣе влажныхъ, производять такіе нестерпимые жары, которые не охлаждаются даже и ночью и уничтожаютъ на нѣсколь- ко дней паденіе росы.

Лѣтомъ не рѣдко случаются *вихри*, которые отъ встрѣчи противуположныхъ вѣтровъ, кружась столпомъ значительной высоты, несутъ съ собою пыль, песокъ, истертые камни, травы и разный соръ и плотно замѣтають такимъ образомъ дороги, или на обнажен- ныхъ песчаныхъ буграхъ наносятъ холмы, взрывая старыя глыбы и слои прежнихъ наносовъ.

Вообще же климатъ Саратовской губерніи здоровъ какъ для ту- земныхъ жителей, такъ и для переселенцевъ и прїѣзжающихъ;



прилипчивыхъ мѣстныхъ болѣзней между жителями нѣтъ; разныхъ родовъ горячки, лихорадки, оспа, скарлатина, корь и коклюшъ здѣсь не повольная, а спорадическія, одиночныя болѣзни.

Въ 1807 году появилась въ Саратовской губерніи чума; она пришла не смотря на учрежденные тогда временныя карантинныя, изъ Астраханской губерніи; отъ нея умерло всего въ губерніи 153 человека. Холера, свирѣпствовавшая здѣсь въ 1830 и 1847 годахъ, была столь же губительна, какъ и въ другихъ частяхъ Россіи; въ 1830 году, въ одномъ Саратовѣ умерло слишкомъ 3,000 человекъ, въ Царицынѣ 317 человекъ, а во всей губерніи до 10,000 человекъ.

Въ окрестностяхъ г. Царицына и по солонцеватымъ степямъ юго-восточныхъ частей Камышенскаго и Балашевскаго уѣздовъ бываетъ скорбутъ, или цинга и проч.

Періодическія измѣненія климата, сообразно со временами года идутъ также постоянно, какъ и вездѣ въ средней части Россіи. Начиная съ праздника Рождества, а болѣе съ первыхъ чиселъ января, устанавливается совершенная зима; дороги и поля окончательно покрываются снѣгомъ, льдистая кора рѣкъ укрѣпляется такъ, что вездѣ возможенъ переѣздъ чрезъ нихъ, во всѣхъ экипажахъ и со всякими тяжестями. Морозы увеличиваются до 25° и 30° и постоянно стоятъ не менѣе 12°; съ половины февраля хотя, въ ясные солнечные дни и начинаются оттепели, за то учащаются мятелі или по здѣшнему бураны и снѣговья выюги; въ мартѣ холодъ весьма смягчается и въ концѣ этого мѣсяца появляются прогалины на поляхъ и особенно на покатастяхъ горъ и косогорьевъ, и здѣсь то именно справедливо замѣчаніе Русскихъ, что въ день Св. Алексѣя Божія человека, съ горъ вода течетъ. Въ двадцатыхъ числахъ марта и первыхъ апрѣля вскрываются рѣки; на Волгѣ ледъ трогается обыкновенно нѣсколько позже другихъ рѣкъ. Въ первую половину апрѣля почти всегда стоитъ хорошая, теплая, ясная погода; снѣгу уже нигдѣ не видно, показывается трава, поля начинаютъ извѣсть; но вторая половина не рѣдко бываетъ холодная, сѣверные и сѣверо-восточные вѣтры наносятъ снѣговья тучи и съ ними налетаютъ разрушительныя бури; а за всѣмъ тѣмъ къ 1 мая деревья уже покрываются листьями, и если сѣверозападные и западные вѣтры подуютъ нѣсколько дней постоянно, то наносятъ дожди, благодатные и необходимые, въ это время, для яровыхъ и овощныхъ посѣвовъ и для всходовъ озимоваго хлѣба. Сѣверные же вѣтры, въ этотъ періодъ времени, бываютъ причиною неожиданныхъ морозовъ, мятелей, и



губять скотъ и растенія. Вообще вѣтры дуютъ болѣе нежели двѣ трети года; въ іюнѣ рѣшительно настаётъ теплое время, и если порывы бурь съ сѣвера дѣлаютъ нѣкоторыя ночи холодными, то это случается уже какъ исключеніе. Вообще съ 20 мая по 20 іюня средняя температура опредѣляется по наблюденіямъ 15°. Съ іюля до 20 чиселъ августа жары увеличиваются до нестерпимости; воздухъ становится горячимъ, земля нагрѣвается до того, что жжетъ ноги; самыя ночи бываютъ удушливы, а южныя вѣтры, какъ будто еще увеличиваютъ зной. Термометръ часто показываетъ въ тѣни 30°, а на солнцѣ, въ 2 часа дня, нерѣдко доходитъ до 38°; такіе жары и происходящіе отъ нихъ засухи бываютъ чаще на луговой сторонѣ, у побережья Волги, чѣмъ на нагорной и въ западной части губерніи, гдѣ частые родники и роци даютъ прохладу. Въ степяхъ, отъ сухости воздуха и почвы, дѣлаются въ землѣ трещины, трава желтѣетъ, деревья, а тѣмъ болѣе цвѣты, блекнутъ. Недостатокъ своевременныхъ дождей, при знойномъ климатѣ, имѣетъ здѣсь, по сухости почвы, особенно важное вліяніе на хлѣбопашество. Такъ въ 1774 и 1833 годахъ, отъ засухи и жаровъ, погибли хлѣба и растенія, пересохла многія рѣки и испортилась вода въ колодцахъ. Зимой 1833 года, пудъ муки продавался по рублю серебромъ, пшеничной по 1 руб. 50 коп. сер., народъ питался мякиною, лебедою и бардою; отъ такой несвойственной человѣку пищи многіе страдали отекомъ и водяною.

По десятилѣтней сложности, въ общей годовой суммѣ число ясныхъ дней почти равно числу облачныхъ, или относится къ послѣднимъ какъ 1: 1 $\frac{1}{16}$ , но сумма собственно ненастныхъ, дождливыхъ дней къ суммѣ ясныхъ какъ 1: 5, т. е. ясныхъ, сухихъ дней бываетъ впятеро болѣе нежели дождливыхъ. Въ сентябрѣ погода большею частію бываетъ тихая, ясная и этотъ мѣсяцъ можно считать лучшимъ въ году; въ концѣ его, настаютъ такіе холодные утренники, что не рѣдко термометръ возвышается до 2°. Въ ноябрѣ начинаютъ перепадать то снѣгъ, то дожди; густые туманы покрываютъ землю, особенно по утрамъ; листь падаетъ, лѣса обнажаются, края рѣкъ начинаютъ замерзать, птицы улетаютъ; ноябрь, какъ и вездѣ, стоитъ самый бурный, частые порывистые холодные вѣтры, сѣверные съ морозами, западные съ дождемъ или снѣгомъ, южныя съ бурей, восточныя съ мятелюю, или буранами; дороги грязныя, колотливыя; дни короткіе, сумрачныя, и рѣки покрываются льдомъ, кромѣ Волги. Въ декабрѣ морозы доходятъ до 25° и болѣе, а снѣгу мало; зимняя дорога не вездѣ устанавливается по льду рѣкъ, особенно на Волгѣ;



по ней не ѣздить иногда до самаго Рождества, изъ опасенія обрушиться; но случается что, въ иной годъ, и въ ноябрѣ устанавливается совершенная зима, санная дорога и ѣзда по льду рѣкъ.

Снѣга въ Саратовской губерніи бываютъ глубиною отъ  $1\frac{1}{2}$  до 4 футовъ; но въ степяхъ и на нѣкоторыхъ покатостяхъ горъ, вѣтры почти совершенно сдуваютъ снѣга; какъ отъ этого, такъ и отъ свойства грунта земли, почва промерзаетъ не вездѣ на одинаковую глубину; гдѣ черноземъ, тамъ земля промерзаетъ до 2 фут. и болѣе, гдѣ толща снѣговъ менѣе, тамъ и холодъ проникаетъ далѣе въ глубь почвы. Количество выпадающаго дождя не изчислено, но вѣрно то, что здѣсь оно менѣе чѣмъ въ Симбирской и Казанской губерніяхъ.

Грады бываютъ рѣдко, но за то рѣдко случается, чтобы величина градинъ была съ орѣхъ. Грозы тоже весьма не часто раздражаются, особенно надъ Волгою и ея нагорной стороною; въ степныхъ мѣстахъ Балашевскаго, Камышинскаго и Царицынскаго уѣздовъ, они бываютъ довольно сильны и опасны. Туманы, по утрамъ, осенью и послѣ дождей, часто стоятъ надъ Волгою и покрываютъ прибрежныя горы, иногда, цѣлый день.

Землетрясеній здѣсь не запомнить.

## Т А Б Л И Ц А

Метерологическимъ наблюденіямъ, произведеннымъ въ 1849 году на Саратовской учебной фермѣ съ означеніемъ только высшей, нисшей и средней температуры каждаго мѣсяца и всего года.

Мѣсяцы.	Высшая температура.	Котораго числа.	Нисшая температура.	Котораго числа.	Средняя температура.
Январь .	+ 1°	12, 14 и 16	— 26°	1	— 8°
Февраль.	+ 2°	9, 24 и 25	— 18°	7	— 5°
Мартъ .	+ 3°	30 и 31	— 21°	24 и 25	— 6°
Апрѣль.	+13,75°	30	— 5°	3 и 4	+ 6°
Май . .	+ 26°	51	— 0,5°	1 и 18	+10°
Іюнь . .	+ 28°	3, 26 и 30	+ 5°	9	+16°
Іюль . .	+ 30°	3 и 4	+ 4°	19	+17°
Августъ .	+ 27°	10	+ 4°	29 и 30	+14°
Сентябрь .	+ 18°	2 и 18	— 4°	14	+ 8°



Октябрь.	+ 16°	2	— 7°	18	+ 3°
Ноябрь . .	+ 1°	4, 9, 15 и 16	— 20,5°	21	— 6°
Декабрь .	0°	5	— 21°	30	— 9°

Средняя температура года + 3, 27°.

Высшая . . . . . + 30°.

Низшая . . . . . — 26, 5°.

Послѣдній морозъ весною 18 мая.

Первый морозъ осенью 13 сентября.

### III. ЖИТЕЛИ.

#### ПЛЕМЕНА, НРАВЫ И ОЧЕРКИ БЫТА.

Саратовскую губернію населяютъ семь главныхъ племенъ: Русскіе—народъ господствующій, Нѣмецкіе колонисты, Татары, Чуваши, Мордва, Мещеряки, Цыгане и другія, но послѣдніе въ незаметномъ числѣ между означенными племенами. Всего жителей въ Саратовской губерніи, въ новомъ ея составѣ, съ отчисленіемъ трехъ Заволжскихъ уѣздовъ, считается, въ 10-ти уѣздахъ, 706,534 души, муж. пола и 729,888 душъ жен. пола; всего 1,436,422 души.

Въ 30 лѣтъ, народонаселеніе Саратовской губерніи увеличилось безъ малаго на половину, а именно въ 1817 году, по 7 ревизіи, было показано 1,028,980 душъ обоого пола, а въ 1849 году, 1,819,275 душъ обоого пола.

Если причислить число душъ трехъ Заволжскихъ уѣздовъ, отдѣленныхъ нынѣ отъ состава Саратовской губерніи, полагая въ нихъ до 435,200 душъ обоого пола, то теперь эта губернія считала бы у себя до 1,871,622 душъ обоого пола, что превосходило бы народонаселеніе 1817 года 942,642 душами. Относительно къ пространству земель, для нынѣшняго народонаселенія приходится на душу мужскаго пола удобной земли по 4 десятины, а всего, съ неудобною, по 5 десятинъ.

Въ концѣ, въ вѣдомостяхъ подъ № № 3 и 4, показано число жителей по уѣздамъ, званіямъ и исповѣданіямъ. Послѣднія цифры нельзя принять за вѣрныя, по множеству проживающихъ въ губерніи пріѣзжихъ изъ другихъ мѣстъ и, внѣ губерніи, коренныхъ ея жителей.

Подъ именемъ Русскихъ разумѣется здѣсь все славянское поколѣніе. Ихъ всего 621,202 души муж. и 622,309 душъ жен. пола, итого 1,243,511 душъ обоого пола, слѣдовательно они составляютъ наибольшую часть всего народонаселенія губерніи; это суть потомки первыхъ пришельцевъ на Волгу, по покореніи Казанскаго и Астра-



хапскаго царствѣ и правнуки тѣхъ Волжскихъ казаковъ, которые пришли съ Дона и размножились, отъ приписи къ нимъ разныхъ служилыхъ и промышленныхъ людей, зашедшихъ въ этотъ край для завоеваній, грабежа и торговли, и еще болѣе для вольной и разгульной жизни; наконецъ, въ ихъ же числѣ находятся дѣти и внуки Малороссіянъ, переселенныхъ сюда въ царствованіе Екатерины II. Кромѣ этихъ старожиловъ, настоящее Русское народонаселеніе Саратовской губерніи составляютъ еще переселенцы изъ Великороссійскихъ, малоземельныхъ губерній и именно изъ Тамбовской, Рязанской, Владимірской, Орловской, Курской и Тульской губерній. Жители Маріинской колоніи, образовавшейся изъ дѣтей Воспитательнаго дома и одиодворцевъ; мѣщане, купцы, чиновники, дворяне и всѣ воинскіе чины суть обыватели городовъ и посадовъ.

Здѣшніе старожилы живутъ хорошо, домовито, но все таки почти постоянно жалуются на настоящее время, еравнивая его съ давно-прошедшимъ; главное имъ не нравится увеличивающееся въ сосѣдствѣ къ нимъ народонаселенія, и вслѣдствіе того ограниченіе ихъ владѣній землею; тогда какъ прежде, здѣсь каждый селился гдѣ хотѣлъ, пахалъ и сѣялъ гдѣ вздумаетъ, закидывалъ рыболовную сѣть, гдѣ находилъ удобнѣе; особенно они не любятъ Нѣмцевъ — колонистовъ. Точно также не довольны и тѣ Малороссіяне, которые съ 1795 года пришли съ Украинскихъ степей, не смотря на то, что они владѣютъ количествомъ земель, превышающимъ мѣру, опредѣленную на душу мужескаго пола. Первые отличаются зажиточностію; они и хорошіе хлѣбопашцы, отчасти ловкіе торговцы и преимущественно рыбопромышленники; они болѣе живутъ по городамъ, пригородкамъ и предмѣстьямъ, и по большей части составляютъ сословіе купцовъ, мѣщанъ и удѣльныхъ помѣщичьихъ крестьянъ. Они дѣятельны, расторопны, смышлены. Малороссіяне домовиты, занимаются хлѣбопашествомъ и извозомъ, или чумачествомъ; лѣность, языкъ, костюмы и странности своихъ одноплеменниковъ, Украинцевъ, они перенесли съ собою и сюда, и передаютъ ихъ отъ поколѣнія къ поколѣнію. Новые переселенцы съ трудомъ усваиваются здѣсь и поправляютъ свой бытъ, разстроенный переселеніемъ. Не скоро привыкаютъ къ новому мѣсту, устриваются безъ энергіи и доживаютъ всѣ большею частію бобылями, бѣдняками.

Замѣчаютъ однакоже, что всѣ особенности въ быту, обычаяхъ, одеждѣ и даже въ произношеніи, отличавшія старожиловъ отъ Малороссіянъ, и тѣхъ и другихъ отъ новыхъ переселенцевъ, начинаютъ время отъ времени постепенно изглаживаться; также много пред-



разсудковъ и обыкновеній въ понятіяхъ, образа жизни въ хозяйственномъ и земледѣльческомъ занятіяхъ теряется съ каждымъ новымъ поколѣніемъ. Малороссіяне забываютъ свой языкъ и принимаютъ чисто великороссійскій, и оставляютъ свой прежній костюмъ, мѣняя его на одежду русскихъ крестьянъ. Раскольники крѣпко держатся старицѣ, не сближаются съ православными; усердно и съ умѣньемъ занимаются хлѣбопашествомъ и промыслами; хорошо и умно ведутъ свои торговыя дѣла и вообще считаются, и видимо оказываются, зажиточными и исправными.

Дворянъ потомственныхъ, живущихъ въ Саратовской губерніи постоянно, и временно считается 2,662, (\*) души обоого пола; въ числѣ ихъ, имѣющихъ право голоса на выборахъ 205. Большая часть изъ нихъ воспитывались или въ кадетскихъ корпусахъ, или въ высшихъ гражданскихъ, учебныхъ заведеніяхъ; и такъ какъ они всѣ служили или на военномъ поприщѣ, или по разнымъ министерствамъ, а многіе и теперь занимаютъ должности здѣсь, или въ сосѣдственныхъ губерніяхъ, то общественное воспитаніе и практическая жизнь въ свѣтѣ дали имъ столько образованности и такту, что развѣ только рѣдкій изъ нихъ можетъ показаться провинціаломъ. Личныхъ дворянъ въ губерніи считается 2,108 душъ; разночинцевъ 3,300, послѣдніе принимаютъ характеръ, обычаи и даже привычки того сословія, съ которымъ живутъ; священнослужителей и церковнослужителей въ губерніи 5,923, ихъ семействъ 6,269. Монашествующихъ всего 55 душъ обоого пола. Почетныхъ гражданъ и купцовъ всѣ 3-хъ гильдій въ губерніи 6,640 мужескаго и 6,326 женскаго пола, всего 12,966 душъ. Большая ихъ часть, принадлежа къ разнымъ старообрядческимъ сектамъ, питаетъ отвращеніе ко всѣмъ нововведеніямъ и просвѣщенію; ихъ понятія ограничиваются библейскими старопечатными книгами и навыкомъ того ремесла и тѣхъ торговыхъ дѣлъ, которыми занимались ихъ отцы, дѣды и прадѣды. Главнѣйшія ихъ занятія суть: рыбопромышленность, торговля солью, скупъ изъ первыхъ рукъ хлѣбопашцевъ, или изъ магазиновъ помѣщиковъ, разнаго рода хлѣбовъ и продажа его, или доставка по подрядамъ, въ провіантское вѣдомство, болѣе въ Астрахань, для лѣваго фланга Кавказскаго корпуса, или въ Рыбинскъ, на частную продажу; торговля фруктами, лѣсомъ, дровами, все то же по перекупу; очень не многіе

---

(\*) Не считая тѣхъ, которые хотя и имѣютъ здѣсь самыя обширныя имѣнія, но никогда не бывають въ нихъ.



изъ нихъ сидятъ въ лавкахъ гостинныхъ дворовъ. Они живутъ опрятно, но не хлѣбосола, и чуждаются общества дворянъ. Безпечность, непредпримчивость и непривычность дворянъ къ коммерческимъ дѣламъ, а главное недостатокъ въ капиталахъ у помѣщиковъ, передаетъ земледѣльческое богатство ихъ въ руки купцовъ, послѣдніе, ловкостію своею въ торговыхъ сдѣлкахъ и подрядахъ, богатѣютъ, въ ущербъ дворянскихъ имѣній.

Въ числѣ Русскаго народонаселенія считается 21,049 чел. воинскихъ нижнихъ чиновъ и 5,784 женъ ихъ. Это сословіе не принадлежитъ къ числу постоянныхъ обитателей края. Отставные и безсрочно-отпускные живутъ здѣсь хорошо и занимаются хлѣбопашествомъ довольно усердно. Казаковъ въ губерніи, съ ихъ семействами, 4,009 душъ; они принадлежатъ къ Астраханскому казачьему войску, составляютъ 3-й полкъ и расположены по городамъ и станицамъ отъ Саратова, или вѣрнѣе отъ Камышина, гдѣ находится штабъ-квартира полка, до Царицына. Подробное описаніе ихъ вошло въ составъ военно-статистическаго обзорѣнія Астраханской губерніи. Мѣщанъ и цѣховыхъ — 43,041 душа муж. пола и 48,068 душъ жен. пола. Эти люди, получая въ дѣтствѣ понятія самыя ограниченныя, почти всю жизнь служатъ прикащиками у купцовъ, которые, располагая ихъ трудомъ и способностями, нерѣдко гнетутъ ихъ матеріальнымъ господствомъ и нравственнымъ своимъ вліяніемъ. Такая несамостоятельность дѣлаетъ мѣщанъ безхарактерными въ жизни и ихъ занятіяхъ; они или находятся въ прикащикахъ на судахъ или при доставкѣ товаровъ и хлѣбовъ въ Астрахань, Рыбинскъ и Нижній-Новгородъ, и ведутъ жизнь разгульную, или, заведясь своимъ суденышкомъ, или кусовою лодкою, перевозятъ изъ города въ городъ, по Волгѣ, пассажировъ и, на рынки, мелочные товары и продукты, или пускаются въ Астрахань за рыбою, иногда служатъ сидѣльцами гостиннаго двора, или заводятъ мастерскія и поступаютъ въ ремесленные цехи. Рѣдкій изъ нихъ домовитъ и хорошій семьянинъ; лучше живутъ тѣ, которые занимаются садоводствомъ, или огородничествомъ.

Самое же коренное, постоянное, Русское народонаселеніе губерніи составляютъ 11,818 д. муж. пола и 12,493 д. жен. пола, а всего 24,311 душъ обоюга пола—одnodворцевъ; 233,538 д. муж. пола и 243,834 жен. пола государственныхъ крестьянъ; 26,006 д. муж. и 27,994 д. жен. пола крестьянъ удѣльнаго вѣдомства; 6,766 муж. пола и 7,132 жен. свободныхъ хлѣбопашцевъ; 306,695 д.



муж. и 314,056 д. жен. пола помѣщичьихъ; 15 душъ обоего пола, однодворческихъ и 15,539 душъ мужескаго и 15,488 душъ женскаго пола дворовыхъ людей.

Однодворцы составляютъ до сихъ поръ какой то, еще не окончательно опредѣленный классъ народа; они, не имѣя ни правъ, ни средствъ, ни состояній дворянъ, натурально отстали отъ послѣднихъ во всемъ, но, изъ гордости, не сливаются и съ крестьянами, которыхъ быть ближе къ ихъ понятіямъ и образу жизни; по средствамъ ихъ состоянія, они болѣе хлѣбопашцы, съ рѣдкимъ исключеніемъ; скорѣе мызники, чѣмъ помѣщики и отнюдь не торговцы и не промышленники. По одеждѣ, однодворца трудно отличить отъ мужика.

Государственные крестьяне Саратовской губерніи не могутъ похвалиться исправностію въ хозяйствѣ своемъ. Это доказывается тѣмъ, что на нихъ въ 1850 году осталось неуплаченныхъ ими недоимокъ, по разнымъ сборамъ, 687,340 р. 18<sup>1</sup>/<sub>4</sub> коп. сер., одного общаго недобора за 1849 годъ было 133,760 руб. 65<sup>1</sup>/<sub>2</sub> коп. серебромъ, что составляетъ на каждую ревизскую душу, въ сложности, по 39<sup>1</sup>/<sub>2</sub> коп. но главныя недоимки лежатъ на крестьянахъ Кузнецкаго округа; тамъ на каждую душу приходится неуплаты болѣе рубля серебромъ. Палата государственныхъ имуществъ считаетъ причиною этой неисправности вноса податей и исполненія повинностей, малое надѣленіе Государственныхъ крестьянъ Кузнецкаго уѣзда удобною землею. Хотя эта причина можетъ быть и справедлива, но все таки есть данныя предполагать, что отчасти и лѣность крестьянъ служить также не малою помѣхою къ уплатѣ недоимокъ. Такое невыгодное предположеніе подтверждается также и тѣми смѣнами и наказаніями писарей, старостъ и сотниковъ, которыя особенно были часты въ прошедшемъ 1849 году; да и самый видъ деревень, обрушивающихся домовъ, худо огороженные и неопрятные дворы весьма не рекомендуютъ здѣшнихъ крестьянъ. Отчасти причиною разстройства хозяйства Государственныхъ крестьянъ Саратовской губерніи и увеличенія долговъ ихъ были разныя неудачи опытовъ, произведенныхъ на основаніи теорій практической экономіи.

Малороссіане, переселившіеся съ 1797 году изъ губерній: Харьковской, Полтавской и Черниговской степи, по вызову правительства, въ царствованіе Екатерины II, для перевозки съ Эльтонаго озера соли, живутъ хорошо, деревни ихъ обширны, дома, или хаты, чисты и просторны, а жители сохранили свои національные нравы и обы-



чай. Языкъ, жилища, одежда, пища, набожность, все безъ измѣненія переходитъ изъ рода въ родъ; но говорятъ, что прежде, какъ напримѣръ до 1834 года, Малороссіяне были зажиточнѣе; причиною прежняго ихъ благосостоянія полагаютъ то, что они тогда не были обложены ни податями, ни рекрутскою повинностію, а вся обязанность ихъ состояла въ перевозкѣ соли, не менѣе одной двухволововой фуры въ лѣто, за что имъ отрѣзано было на каждую ревизскую душу по 30 десят. и сверхъ того назначалась плата за перевозку соли, которая приносила имъ общаго денежнаго дохода 57,455 руб. ассигнаціями. Впрочемъ, въ нынѣшнихъ предѣлахъ Саратовской губерніи, Малороссіянъ очень немного; они болѣе водворились около солевозныхъ трактовъ Заволжья, въ Новоузенскомъ и Николаевскомъ уѣздахъ, вошедшихъ нынѣ съ составъ Самарской губерніи. Послѣ земледѣлія, главныя занатія Малороссіянъ составляютъ: скотоводство и чумачество (извозъ).

Денежныя подати и повинности Государственныхъ крестьянъ суть: 1) казенныя, 2) сборъ въ капиталъ продовольствія, 3) общіе земскіе сборы, 4) общественный сборъ, 5) сборъ на построеніе присутственныхъ мѣстъ и тюремныхъ замковъ и 6) частныя мірскіе сборы.

1) Казенныя подати состоятъ изъ подушной подати, съ добовочными на устройство дорогъ и водяныхъ сообщеній, съ души по 95 коп. и оброчныхъ по 2 руб. 86 коп. серебромъ.

2) Сборъ въ капиталъ продовольствія опредѣленъ Высочайше утвержденными положеніями 16 апрѣля 1841 года и 16 марта 1842 года, съ Государственныхъ крестьянъ, съ души по 6 коп. серебромъ.

3) Общіе земскіе сборы опредѣлены смѣтами, Высочайше утвержденными на трехъ-лѣтіе съ 1847 по 1850 годъ, съ души по 39 коп. серебромъ.

4) Общественный сборъ опредѣленъ смѣтою, Высочайше утвержденною съ 1847 по 1850 г., съ души по 63 $\frac{1}{4}$  коп. серебромъ.

5) Сборъ на построеніе присутственныхъ мѣстъ и тюремныхъ замковъ въ Саратовской губерніи опредѣленъ по особому положенію Государственнаго совѣта, Высочайше утвержденному въ 8 день сентября 1844 года, на 9 лѣтъ, по 4 коп. сер. съ души.

6) Частныя мірскіе сборы, по приговору сельскихъ обществъ, утвержденному палатою Государственныхъ Имуществъ и губернаторомъ на 1849 годъ, съ души отъ 17 $\frac{1}{4}$  до 61 $\frac{1}{4}$  коп., серебромъ.

Всего казеннаго сбора, составляющаго въ Саратовской губерніи, съ государственныхъ крестьянъ до 1,264,498 рублей 87 копѣекъ



сер., въ 1849 году собрано и поступило 1,156,362 руб. 84 коп., слѣдовательно недоплачено 108, 151 руб. 3 коп., а съ недоплатою прежнихъ лѣтъ осталось невнесенныхъ до 633,022 руб. 15 коп. серебромъ.

Большая часть недоимокъ, а именно: 386,853 руб. 95 коп. сер. считается въ Кузнецкомъ округѣ, на душу по 6 руб.  $95\frac{3}{4}$  коп. меньшая 2,353 р.  $7\frac{1}{4}$  коп. сер. въ Аткарскомъ уѣздѣ, по  $1\frac{1}{4}$  коп. на душу; общее число податныхъ недоимокъ съ государственныхъ крестьянъ по всей губерніи, вмѣстѣ съ прежде накопившимися, считается по 6 руб. 88 коп. серебромъ на душу.

Сбора въ капиталъ продовольствія, въ 1849 г. слѣдовало поступить 20,146 руб. 2 коп. сер., а собрано 18,803 руб.  $25\frac{3}{4}$  коп., за тѣмъ осталось къ 1850 г. недоимки, вмѣстѣ съ прежними, 3,718 руб.  $49\frac{3}{4}$  коп. серебромъ.

Окладъ земскихъ сборовъ 1849 года состоялъ изъ 136,825 руб.  $5\frac{1}{4}$  коп., въ то число поступило 128,488 руб.  $87\frac{1}{4}$  коп., недоимки, считая съ прежними годами, осталось къ 1850 году 18,223 руб. 49 коп. серебромъ.

Общественный сборъ въ 1849 году долженъ былъ составлять 212,312 руб.  $62\frac{1}{4}$  коп., въ то число поступило 197,720 руб. 52 коп., недоимки осталось къ 1850 году, съ прежними, 22,684 руб. 37 копѣекъ серебромъ.

Сборъ на построение присутственныхъ мѣстъ и тюремныхъ замковъ, по окладу 1840 г. назначался въ 13,430 руб. 68 коп., въ то число поступило 12,157 руб.  $9\frac{3}{4}$  коп., недоимки осталось къ 1850 г. съ прежними, 2,692 руб. серебромъ.

Частные, мірскіе сборы въ 1849 году составляли 162,468 руб. 51 коп. серебромъ (\*).

Удѣльные крестьяне вообще живутъ хорошо и исправны какъ въ своемъ хозяйствѣ, такъ и въ исполненіи всѣхъ, лежащихъ на нихъ, податей, сборовъ и повинностей. Удѣльные крестьяне управляются на помѣщичьемъ правѣ, только въ болѣе благоустроенномъ порядкѣ, пользуясь правами, для своднаго состоянія установленными; они не употребляютъ на запашку для удѣла; тягольной работы у удѣльныхъ крестьянъ нѣтъ, кромѣ общественной запашки, обработка коей

(\*) Въ концѣ прилагаются вѣдомости № № 5 и 6 о повинностяхъ, доходахъ и расходахъ.



уравнительно распределена по  $\frac{1}{16}$  части десятины, на каждую ревизскую душу. Собственное же ихъ хозяйство ведется, смотря по мѣстнымъ удобствамъ и обычаямъ, разнообразно, такъ что мѣра земли, счетъ копнамъ хлѣба, мѣра четверти хлѣба и заготовленіе сѣна бываютъ различны.

Крестьянами Саратовскаго удѣльнаго имѣнія, въ 1849 году, на 1850 г. посеяно было озимаго хлѣба на 26,612 дес.; въ 1850 году яроваго на 54,600 дес. 54,313 четв. 7 четв. 4 гарнца.

Въ 1850 году родилось:

Озимаго. . . . .	25,912	чет.	4	чет.		
Яроваго. . . . .	217,339	—	—	—	2	гар.
Изъ того числа опредѣлено на посѣвъ:						
Озимаго. . . . .	11,865	—	2	—	—	—
Яроваго. . . . .	59,174	—	2	—	7	гар.
Оставлено на продовольствіе и продажу:						
Озимаго. . . . .	14,047	—	2	—	—	—
Яроваго. . . . .	158,164	—	5	—	3	гар.

(Сколько же посеяно и собрано яроваго и озимаго хлѣба въ 1850 году, отъ нѣкоторыхъ приказовъ не было получено свѣдѣній).

Для запасовъ, на обеспеченіе народнаго продовольствія съ крестьянъ, хлѣба ни сколько не собирается, а существуетъ весьма благодѣтельное введеніе общественной записки, по всему Саратовскому удѣльному имѣнію, т. е. посѣвъ и уборка хлѣба, какъ выше сказано, по  $\frac{1}{16}$  части десятины на ревизскую душу. Посредствомъ этого способа, собирается значительное количество общественнаго хлѣба съ озимыхъ и яровыхъ полей, которое и хранится въ общественныхъ, по утвержденнымъ отъ высшаго удѣльнаго начальства, планамъ и фасадамъ выстроенныхъ, магазинахъ, не ограничиваясь какимъ либо опредѣленнымъ количествомъ на каждую ревизскую душу, но сообразно мѣстнымъ потребностямъ. Избытокъ же отъ ежегоднаго урожая продается на составленіе, такъ называемаго, *крестьянскаго капитала*, употребляемаго по назначенію начальства.

Существенное занятіе крестьянъ удѣльнаго имѣнія заключается въ хлѣбопашествѣ и скотоводствѣ. Сверхъ сего, многіе изъ нихъ торгуютъ и занимаются разными промыслами, сообразно мѣстнымъ удобствамъ, какъ напр.: кузвечнымъ, кожевеннымъ, овчиннымъ и валяльнымъ. Практическое изученіе этихъ ремеселъ преподается удѣль-



вымъ мальчикамъ, въ ремесленномъ училищѣ, состоящемъ Николаевского уѣзда, при селѣ Балаковѣ. Въ прежнее время, крестьяне луговой стороны, которые все еще остаются въ вѣдѣніи Саратовской удѣльной конторы, были весьма зажиточны, отъ изобильнаго урожая пшеницы бѣлотурки и прибыточной продажи оной. Но продолжительной, по временамъ, неурожай хлѣба и другія бѣдствія уменьшили ихъ благосостояніе и поравняли съ прочими частями удѣльнаго имѣнія.

Платежъ казенныхъ податей простирается, на каждую ревизскую душу по 1 руб. 35<sup>3</sup>/<sub>4</sub> коп. сер., въ годъ. Платежъ удѣлу дохода состоитъ за каждые участки земли, выдѣляемые удѣльнымъ крестьянамъ въ трехъ поляхъ, изъ 6 руб. 42 коп. съ тягла, а за запасную землю, т. е. остающуюся въ запасъ, за надѣломъ казенныхъ участковъ, платится разнообразно, ибо доходъ удѣлу, называемый *поземельнымъ сборомъ*, взимается произвольно, по цѣнности дохода, приносимаго крестьянину тѣмъ количествомъ земли и угодій, коимъ онъ надѣленъ и дѣйствительно пользуется. Въ общей же сложности, всѣ, установленные закономъ, денежные сборы не превышаютъ 7 руб. 49<sup>1</sup>/<sub>2</sub> коп. сер., съ каждой ревизской души. Никакихъ недоимокъ на удѣльныхъ крестьянахъ никогда не бываетъ.

Въ единственномъ владѣніи Саратовскаго удѣльнаго имѣнія состоитъ лѣсу строеваго, дровянаго и частию кустарника 11,013 десятинъ, 168 сажень. Лѣсъ этотъ, по общимъ правиламъ, за отдѣленіемъ подъ заказныя рощи, раздѣленъ на правильные лѣсосѣки, изъ коихъ лѣсъ отпускается крестьянамъ, ежегодно на ихъ отопленіе, съ платою по таксѣ попенныхъ и посаженныхъ денегъ.

Сельскихъ училищъ въ Саратовскомъ удѣльномъ имѣніи 8; въ нихъ преподавателей: изъ удѣльныхъ крестьянъ 4, изъ духовнаго званія 9, всего 13; обучающихся крестьянскихъ мальчиковъ 250. Училища содержатся на счетъ уравнительнаго съ крестьянъ сбора. Сверхъ того, обучаются въ 16 селеніяхъ у приходскихъ священниковъ и діаконовъ 245 дѣвочекъ, чтенію по книгамъ церковной печати, молитвамъ и заповѣдямъ.

Бытъ и состояніе помѣщичьихъ крестьянъ не вездѣ одинаковы, что зависитъ отъ управленія ими, или отъ мѣстности деревни, количества и качества земель имъ принадлежащихъ; кромѣ того, различіе оброковъ, барщины, степени урожаевъ и т. п. служитъ причиною, что есть помѣщичьи крестьяне, благословляющіе свою участь и такіе которые не хвалятся своею жизнію; замѣчательны имѣнія



Уваровыхъ, князя Воронцова, Ливеныхъ, Голенищевыхъ, Васильчикова, графа Шереметьева, Нарышкиныхъ и бывшія Куракинскія.

Крестьянинъ приноситъ своему помѣщику и платитъ въ видѣ оброка, рассчитывая приблизительно по соображеніямъ доходовъ болѣе благоустроенныхъ имѣній, слѣдующее:

Изъ хлѣбныхъ продуктовъ: пшеницы отъ  $1\frac{1}{2}$  до 2 зеренъ; отъ прочихъ хлѣбовъ по одному зерну. Отъ сѣнныхъ покосовъ, цѣлый сборъ сѣна, оцѣняемый по 30 и 50 коп. сер. за лѣтній возъ, или десятый возъ, цѣною въ 50 коп. сер. или  $\frac{2}{3}$ ,  $\frac{1}{2}$  и  $\frac{1}{4}$  части укоса.

Дневная работа каждаго тягловаго работника со скотомъ, оцѣнится отъ 15 до 25 коп. сер., а пѣшаго—до 10 коп. серебромъ.

Сверхъ того, собирается съ крестьянъ натурою разныхъ припасовъ, часть рыбнаго улова, или  $\frac{2}{3}$  арендной суммы такъ, что вообще помѣщикъ крестьянинъ платитъ своему господину отъ 12 руб. до 50 руб. сер., за то помѣщикъ вноситъ за него въ казну подати, кормитъ его въ неурожайные годы, даже принимаетъ всѣ хлопоты и расходы по рекрутской повинности и другимъ земскимъ обязанностямъ.

Въ пяти селеніяхъ Маріинскихъ колоній Саратовскаго уѣзда, состоящихъ подъ вѣдомствомъ палаты государственныхъ имуществъ живутъ 1,261 душа муж. пола и 1,212 душъ жен. пола, поселенныхъ, въ 1828 году, питомцевъ Императорскаго воспитательнаго дома. Они, какъ еще не несущіе никакой повинности и не платящіе податей, при попечительномъ покровительствѣ казны, должны были бы жить далеко лучше всѣхъ крестьянъ, но ихъ лѣность или неопытность въ практическомъ хозяйствѣ виною тому, что быть ихъ еще не такъ хорошъ, какъ бы слѣдовало того ожидать.

Различіе въ состояніяхъ крестьянъ, по достатку имуществъ и ихъ благоустройству, много зависитъ отъ мѣстности жительства: на примѣръ: вблизи Волги, имѣя возможность заниматься рыбными промыслами и удобствами сбыта произведеній своего хозяйства и ремесловъ, крестьяне живутъ благоустроеннѣе прочихъ; особенно пользуются этими выгодами деревни раскольниковъ и солевозцевъ, расположенныя по берегамъ Волги и по направленію солевозныхъ трактовъ.

Сверхъ выше-означенныхъ сословій русскаго народонаселенія, въ Саратовской губерніи, временно проживаетъ 4,933 души разнаго званія людей, въ числѣ которыхъ, въ 1849 году, было 424 ино-



странца; изъ нихъ двое причислены къ купечеству, шесть—въ цехъ, двое занимаются воспитаніемъ дѣтей, 55 управляютъ имѣніями и остальные занимаются разными ремеслами.

Колонисты суть Нѣмцы, вышедшіе сюда изъ разныхъ мѣстъ Германіи, по вывозу Екатерины II. Переселенія ихъ въ Саратовскую губернію начались съ 1763 года и продолжались до 1774 года, потомъ возобновились въ 1790 году. Правительство оказало возможную помощь къ водворенію ихъ въ здѣшнемъ, тогда еще пустыннымъ, краѣ, особенно на Заволжской сторонѣ; ихъ снабдили одеждою, кормовыми деньгами и провіантомъ; каждому хозяину выданы были земледѣльческія орудія; по просьбамъ нѣкоторыхъ давался имъ: скотъ, сѣмянный хлѣбъ и даже заимообразно деньги. Ссуда отъ казны вообще простиралась до 5,199,000 руб. ассиг., съ условіемъ возратить эти деньги въ теченіи 10 лѣтъ, но по разнымъ обстоятельствамъ, отъ смутъ на Волгѣ, производившихся шайками Пугачева и другихъ разбойниковъ и по уважительнымъ причинамъ неурожаевъ, часть уплаты этого долга имъ отсрочивалось такъ, что только въ 1848 г. колонисты выплатили всѣ долги и стали нести государственныя подати.

Въ 1775 г. Императрица Екатерина II, узнавъ объ успѣхахъ хозяйственныхъ учрежденій и занятіяхъ Сарептскихъ и другихъ нѣмецкихъ колоній и напротивъ о дурной жизни и безпечной лѣни католиковъ, переселенныхъ изъ Камышенскаго и Саратовскаго уѣздовъ, повелѣла: первымъ объявить монаршее благоволеніе а послѣднимъ, какъ бесполезнымъ, выѣхать изъ Россіи, или вступить въ военную службу; тогда же прощено имъ казеннаго долга около 300,000 руб.<sup>л</sup> серебромъ.

Изъ Нѣмецкихъ колонистовъ, по Саратовскому уѣзду, въ трехъ колоніяхъ, состоитъ 2,502 души муж. пола и 2,368 душъ жен. пола; по Камышенскому въ 40 колоніяхъ 26,512 душъ муж. и 18,423 души жен. пола, по Аткарскому уѣзду, въ 3 колоніяхъ 2,793 души муж. и 2,586 душъ жен. пола, а вообще находящихся въ зависимости и управленіи Саратовской конторы, иностранныхъ поселенцевъ 48,332 души муж. и 46,379 душъ жен. пола. Самая населенная колонія Норки (Камышенскаго уѣзда). Колонія Щербаковка (того же уѣзда) замѣчательна тѣмъ, что имѣетъ на рѣчкѣ Щербаковкѣ, на пространствѣ 3 верствъ ея теченія, 13 мукомольныхъ мельницъ, каждая въ четыре постава.

Въ Сарептской колоніи, въ Царицынскомъ уѣздѣ, считается до 175 душъ муж. и 212 душъ женск. пола.



Въ 1797 г. во время царствованія Павла I, для управленія Саратовскими колонистами учреждена контора опекунства иностранныхъ поселенцевъ, а Сарептской колоніи подтверждена первоначально жалованная грамата. Императоръ Александръ I повелѣлъ надѣлать колонистовъ участками, да еще прибавить имъ земли, чтобъ они владѣли ею въ довольствѣ, и облегчить въ уплатѣ числящихся на нихъ долговъ. Освобожденные отъ рекрутскихъ повинностей, лежащихъ на Рускихъ крестьянахъ, (только съ 1816 года они сравнялись въ платежѣ податей съ послѣдними); имѣя свое особое управленіе, владѣя значительнымъ количествомъ земель и занимая своими колоніями, полями и лугами лучшія мѣста близъ Волги, колонисты эти естественно отличаются отъ прочихъ поселянъ образованностію и болѣе правильнымъ хозяйствомъ, особенно Сарептскіе, которые имѣютъ 52 обширные каменные дома, фруктовые сады, загородные дачи, или отдѣльныя мызы для сельскаго хозяйства и вѣтряныя мельницы. Прежде, въ этой колоніи было болѣе единства и согласія, отъ этого и дѣла ихъ тогда были чрезвычайно успѣшны и они быстро богатѣли; но потомъ пошли раздоры; многимъ молодымъ людямъ показалась несносною строгая жизнь гернгутеоровъ, обязанныхъ въ урочные часы и по условнымъ знакамъ заниматься, обѣдать, ужинать и отдыхать; сдѣлалась скучна затворническая жизнь, заключенная въ семейномъ кругу и вообще самая сфера быта, ограниченнаго разными строгими опредѣленіями въ отношеніи дѣлъ, сношеній и даже браковъ. Кромѣ того, пожары и разоренія отъ волжскихъ разбойниковъ и Пугачева заставили многихъ возвратиться на родину, или переселиться въ другія мѣста и города Россіи; наконецъ соперничество другихъ колонистовъ и даже Русскихъ, въ дѣланіи серпянокъ и прочихъ ихъ привилегированныхъ издѣлій было причиною что нѣкоторые отдѣлили свои капиталы и интересы отъ общества, и въ особыхъ занятіяхъ и дѣлахъ, употребили свои деньги и дѣятельность на собственную пользу. Такъ учредилась въ Сарептѣ горчичная фабрика, приносящая большіе доходы, и другія полезныя мануфактурныя заведенія. Прочія нѣмецкія колоніи, расположенныя по астраханскому тракту и частію по р. Иловлѣ, выстроены вообще хорошо; дома есть въ пять, семь окошекъ въ фасадѣ, двухъ и трехъ ярусныя; всюду имѣются церкви, хотя многія изъ нихъ деревянные, но хорошей, болшею частію готической архитектуры. Нельзя сказать, чтобы колонисты были гостепріимны и всегда отличались похвальною нравственностію; къ сожалѣнію, они также подвержены пьянству и празднеству, особенно колонисты католиче-



скаго исповѣданія, какъ имѣющіе болѣе праздничныхъ дней, живущіе при проѣзжихъ трактахъ и занимающіеся извозомъ; притомъ же большая часть ихъ грубы, худо знаютъ русскій языкъ; иные и вовсе не понимаютъ его; они охотнѣе всего воздѣлываютъ табакъ, который безпрестанно курятъ; костюмъ ихъ смѣсь германскаго съ рускимъ; женщины носятъ короткія юбки, башмаки съ высокими каблуками, пестрыя чулки и на голову накидываютъ платокъ. Сарептянки щеголяютъ въ соломенныхъ шляпкахъ; дѣвушки гладко причесываютъ головы. Мущины носятъ куртки, шляпы или фуражки; волосы также носятъ по русски, въ кружокъ, но короче. Въ Сарепской колоніи костюмъ остался чисто германскій. Мущины довольно видны, но лица ихъ безъ выраженія; женщины неочень красивы.

Послѣ жатвы и осеннихъ занятій, молодежь любитъ собираться вмѣстѣ и проводить цѣлыя ночи въ пляскахъ и пѣсняхъ, что называется кельмесъ (тоже что наша вечеринка).

Обыкновенно дома ихъ имѣютъ двѣ комнаты, чаще отдѣленные перегородкою, чѣмъ капитальною стѣною; по срединѣ, въ передней, складываютъ *группки* (въ родѣ низкой голландской печи съ лежанкою, которую топятъ кизякомъ, битымъ навозомъ съ глиною); въ вмазанныхъ въ нее горшкахъ, варятъ кушанье и этими же печами нагрѣваютъ себѣ комнаты. Колонисты ѣдятъ очень умѣренно: картофель, масло и хлѣбъ, вотъ все ихъ кушанье; рѣдко свинина, или говядина приправляетъ ихъ супъ. Нравы ихъ не строги и старики жалуются на развращеніе нынѣшней молодежи. Они бы хотѣли, чтобы и у нихъ былъ рекрутскій наборъ, для обузданія распутныхъ.

Занятія колонистовъ хлѣбопашествомъ не многимъ отличаются отъ занятій государственныхъ крестьянъ и они мало служили примѣромъ здѣшнимъ жителямъ къ улучшенію земледѣльческихъ работъ, вѣроятно потому, что первые переселенцы, изъ малоземельныхъ государствъ Германіи, были не хлѣбопашцы, а ремесленники: портные, сапожники, столяры, слесари и т. п.

Вліяніе Нѣмцевъ колонистовъ на сосѣднихъ имъ Русскихъ крестьянъ замѣтно только въ отношеніи земледѣльческихъ работъ и именно: замѣна, нѣкоторыми крестьянами, нѣмецкимъ плугомъ русской сохи и малороссійскаго сабана, воздѣлываніе картофеля, табаку и нѣкоторыя измѣненія въ домашнемъ бытѣ; замѣчаютъ также, что годъ отъ году, общительность между ними становится тѣснѣе, но къ ожалѣнію колонисты, живущіе при почтовомъ трактѣ и занимаю-



щіеся ямщицествомъ, перенимають отъ Русскихъ страсть къ пьянству и гульбѣ; напротивъ же нѣкоторые наши мужики начинаютъ подражать Нѣмцамъ въ бережливости и аккуратности, видя на опытѣ, какъ этимъ упрочивается ихъ благосостояніе.

Переселенные колонисты не умѣли въ своей родинѣ приобрѣсть практическаго знанія и опытности въ хозяйственной агрономіи; большею частію система хлѣбопашества у нихъ тоже трехъ-польная, — очень не многіе начали заводить четвертый паръ.

*Татары* водворились въ Саратовской губерніи со временъ нашествія на Россію Батыя, или съ основанія, на правой сторонѣ, Волги, близъ нынѣшняго г. Царевска, главной ставки Золотой Орды. Теперь ихъ считается въ этой губерніи 32,522 души муж. и 32,847 душъ жен. пола; болѣе всего въ Кузнецкомъ и Хвалынскомъ уѣздахъ. Они ни чѣмъ не отличаются отъ своихъ единоплеменниковъ Казанскихъ и Астраханскихъ Татаръ: тотъ же костюмъ, тотъ же домашній бытъ и тѣ же обычаи; они занимаются хлѣбопашествомъ, исповѣдуютъ исламизмъ, живутъ тихо, не отличаясь ни особенною дѣятельностію, ни зажиточностію; многіе изъ нихъ часто занимаются конокрадствомъ; характеръ ихъ угрюмый и скрытный; они горды и злы отъ природы, но умѣютъ владѣть собою и чрезвычайно боязливы; нѣкоторые имѣютъ болѣе двухъ женъ, всѣ трезвы и корыстолюбивы; росту преимущественно средняго, но сильны; лица у нихъ продолговатыя, бѣлыя, худощавыя; волосы русые, а глаза болѣе черные, малые; женщины не такъ красивы, но здоровы и хорошо сложены. Дома ихъ опрятны; чуваль и дверь каждой избы дѣлаются на востокъ; кругомъ стѣнъ устроены низкія нары, гдѣ стелятъ широкія постели, не рѣдко пуховыя. Во всѣхъ ихъ деревняхъ имѣются мечети, при которыхъ непременно учреждаются и школы, гдѣ обучаются мальчики отъ 8 до 14 лѣтъ, подъ руководствомъ муллы, которыхъ въ губерніи считается всего 149 и причетниковъ ихъ 139. Татары почти всѣ ревностные мусульмане, и если когда принимаютъ христіанскую религію, то это только въ крайности, когда кому приходитъ очередь въ рекруты; перемѣнивши вѣру и избавившись этимъ отъ рекрутства, Татаринъ уже никогда не остается въ своей деревнѣ, а большею частію нанимается, вмѣсто кого нибудь, изъ своихъ же прежнихъ единоплеменниковъ, въ солдаты и тѣмъ какъ бы исполняетъ предопредѣленіе.

*Чуваши* вошли въ составъ государственныхъ крестьянъ съ 1840 года; ихъ всего 4,875 душъ муж. и 4,633 души жен. пола, и какъ они уже почти всѣ считаются христіанами и живутъ осѣдло въ де-



ревняхъ, то время отъ времени довольно примѣтно начинаютъ сливаться съ русскимъ, господствующимъ здѣсь, народонасеніемъ. Чуваши сдѣлались извѣстны при образованіи Казанскаго царства; тогда они считались данниками Казанскихъ Татаръ; при покореніи и присоединеніи здѣшнихъ странъ и всего низовья Волги къ Россіи, Чуваши оказывали не разъ вооруженное сопротивленіе русскимъ отрядамъ и долго не сближались съ нашими переселенцами, все болѣе и болѣе удаляясь отъ нихъ, сначала въ Пензенскую губернію, а потомъ часть ихъ ушла въ бывшіе тогда еще густые лѣса Сердобскаго, Петровскаго и Кузнецкаго уѣздовъ. Долго находясь до того времени подъ владычествомъ Татаръ, они смѣшались съ ними, перенявъ отъ послѣднихъ: одежду, образъ жизни и постройку домовъ; измѣнили свой языкъ многими татарскими словами и даже, отъ родственныхъ связей съ Татарами, получили самый типъ татарской фizioноміи. Они прежде всегда несли рабство, а потому характеръ ихъ еще болѣе угрюмъ и скрытенъ, чѣмъ у Татаръ; живутъ они бѣдно; деревни ихъ обыкновенно состоятъ изъ разсѣянныхъ домовъ, съ малыми клетями, безъ огороженныхъ дворовъ; прежде они были окружены лѣсами, которое постепенно вырубались для полей, гдѣ Чуваши распахивали и засѣвали землю. Дома тѣсные безъ трубъ, окна маленькіе, избы черныя, закоптелыя, постели плетеныя изъ травы. Впрочемъ, теперь Чуваши начинаютъ строиться лучше; есть дома и съ горницами и печи съ трубами и пуховыя постели. Съ этими измѣненіями, по немногу улучшаются понятія и нравственный бытъ Чувашъ. Прежде они были язычники и поклонялись невидимымъ богамъ, разныхъ наименованій. Высшее ихъ божество имѣло три лица: Торъ или Кереметъ, Амъ-Богъ-Отецъ, Кереметъ-Асиже-Богоматерь, Кереметъ Гдєвли-Богъ-Сынъ; второстепенныя: Азыро, Кепиро, Тосѣкисо, Сиро, Слолегорони, Азрено, Хизлира, Кебе и многія другія низшія; теперь Чуваши почти всѣ христіане, но какъ находящіеся у нихъ наши священники не изучаютъ чувашскаго языка, а Чуваши не знаютъ русскаго, то естественно, что они не имѣютъ возможности понять истинъ христіанской религіи и, исполняя безсознательно наружные обряды нашей церкви, внутренно, духовно, придерживаются прежнихъ своихъ понятій и предразсудковъ, чтутъ пятницу болѣе воскресенья, не ѣдятъ свинины, приносятъ въ жертву лошадей и другихъ животныхъ, въ особо огражденномъ, около деревни, священномъ для нихъ, мѣстѣ, называемомъ Кереметъ; особенно къ этимъ молитвамъ и обрядамъ они тайно прибѣгаютъ лѣтомъ, въ случаѣ опасенія неурожая, или при падежѣ скота.



Чуваши занимаются хлѣбопашествомъ и пчеловодствомъ, но лѣнливо, только для прокормленія себя и для уплаты повинностей. Скота и домашнихъ птицъ тоже держать неболѣе какъ для домашняго обихода.

Мордвы въ губерніи считается 48,506 душъ муж. и 49,226 душъ жен. пола. Полагаютъ, что они происходятъ отъ Чудскаго племени; нынѣ они большею частію занимаютъ земли по верховьямъ р. Суры въ Волгскомъ и Петровскомъ уѣздахъ. Подъ начальствомъ своихъ князьковъ Сарая, Лавла, Ергая, а другія племена — Паксая, Альмаса и Мачкоса, вышли сюда въ царствованіе Петра I, изъ предѣловъ нынѣшнихъ: Пензенской, Симбирской и Казанской губерній и большею частію съ рѣки Мокши. При постепенномъ занятіи Русскими этихъ провинцій, первые поселились въ нынѣшнемъ Волгскомъ уѣздѣ, блись селенія Стараго Жукова и назвались Мокшанами, а другіе подъ именемъ Ерзадъ, или Ерзатъ, скрылись въ лѣса Кузнецкаго и Петровскаго уѣздовъ. Христіанская религія скоро распространилась въ этомъ народѣ. И это произошло тѣмъ легче, что Мордовцы не были идолопоклонниками, не имѣли жрецовъ, а поклонялись чисто духовному, невидимому, Всевышнему существу, создавшему міръ и управляющему имъ. Только въ важныхъ, необыкновенныхъ случаяхъ семейной жизни, или при общихъ бѣдствіяхъ, приносили они въ жертву лошадей, быковъ, или барановъ. Никакого изустнаго преданія и историческаго изложенія о прежнемъ ихъ вѣроисповѣданіи не осталось и потому истины Евангелія и догматы Христіанской религіи не встрѣтили въ этомъ народѣ никакого противорѣчія. Настоящее поколѣніе очень мало помнитъ старинные свои обряды, и только при свадьбахъ и леченіяхъ больныхъ остались нѣкоторыя прежнія обыкновенія и предразсудки, которые, истинно благоразумный священникъ, при хорошемъ изученіи мокшанскаго языка, можетъ окончательно искоренить, потому, что понятія Мордовцевъ чрезвычайно доступны для здравыхъ идей, а главное, что у нихъ, кажется, меньше преданій и народныхъ басенъ, чѣмъ у Русскихъ и у Чувашей. Мордовцы имѣютъ характеръ ровный, флегматическій; они по большей части темнорусые; рыжихъ мало; еще мѣнѣе совершенно бѣлокурыхъ; глаза болѣе голубые и сѣрые, чѣмъ каріе и черные; ростъ средній; сложены хорошо и здоровы; женщины не красивы, за то славныя работницы, но весьма неопрятны; на нихъ лежатъ всѣ домашнія заботы, а мужчины только пашутъ, сѣютъ и ходятъ за пчелами и то съ подмогою женщинъ; деревни ихъ теперь расположены на манеръ русскихъ, и дома строятъ по фасаду крестьянъ.



янскихъ, нерѣдко съ горницею на двѣ половины, не всѣ склады-  
ваютъ печи съ трубами; очень у многихъ крыши покрываются те-  
сомъ и у оконъ и крылецъ дѣлаются рѣзныя украшенія; большая  
часть еще однако живетъ въ дымовыхъ избахъ, съ узкимъ отверз-  
тіемъ вмѣсто окошка; еще чаще встрѣчаются эти деревни разбросан-  
ными, какъ будто выстроенными въ лѣсу, гдѣ каждый домъ скла-  
дывался на готовой прогалинѣ. Въ одеждѣ и въ домашнемъ быту,  
Мордовцы похожи на Чувашъ; они неопрятны и ѣдятъ не такъ чисто,  
какъ Русскіе мужики.

На Заволжской сторонѣ, Мордва разсѣяна въ весьма небольшомъ  
числѣ, между великороссіянами, по разнымъ селеніямъ Николаевского  
уѣзда; они тоже выходцы изъ Пензенской губерніи.

*Мещеряки*, выходцы изъ Муромскаго уѣзда. Они живутъ только  
въ двухъ небольшихъ селеніяхъ Сердобскаго уѣзда, изъ которыхъ  
одно называется Старымъ Мещерскимъ, а другое Новымъ; исповѣ-  
дуютъ христіанскую религію, но чрезвычайно суевѣрны, съ разными  
нелѣпыми предразсудками и обычаями, которые такъ странно смѣ-  
шиваются, въ ихъ понятіяхъ, съ обрядами и догматами нашей рели-  
гіи, что трудно рѣшить: болѣе ли они христіане, или язычники, или  
магометане, какъ ихъ единоплеменцы, живущіе въ Оренбургской гу-  
берніи. Мещеряки приняли нѣкоторые обычаи и самый образъ жизни  
отъ Татаръ; по одеждѣ, они болѣе схожи съ Чуваши. Есть что-  
то общее въ бытѣ всѣхъ этихъ осѣдлыхъ инновѣрцевъ Саратовской  
губерніи, но бытъ этотъ однообразіе и грязнѣе быта Русскихъ.  
Правда, между ними нѣтъ нищихъ, но и не видать особенно зажи-  
точныхъ; они большею частію хлѣбопашцы и отнюдь уже не тор-  
говцы и не промышленники; не многіе занимаются пчеловодствомъ и  
скотоводствомъ.

*Цыганъ* осѣдлыхъ всего въ губерніи только 56 душъ муж. и  
64 души жен. пола; они водворились въ г. Петровскѣ и малою  
частію въ Саратовѣ; въ послѣднемъ хотя и есть цѣлая улица, на-  
зываемая Цыганскою, но ихъ въ ней живетъ теперь всего три се-  
мейства.

Со времени воспослѣдованія Высочайшаго повелѣнія, 13 марта 1839  
года, неосѣдлыхъ Цыганъ переселено и причислено въ составъ госу-  
дарственныхъ крестьянъ 121 душа муж. п. и 113 душъ жен. пола;  
но 8 семействъ изъ нихъ нѣсколько лѣтъ уже находятся въ бѣгахъ.  
Цыгане эти живутъ на мѣстѣ только зимою. Они исповѣдуютъ  
христіанскую вѣру. Занятіе ихъ неопредѣлительны; живутъ они



чѣмъ Богъ послалъ и что попадется; болѣе промышляютъ конокрадствомъ и продажею лошадей.

Палата государственныхъ имуществъ, хотя и старается приохотить Цыганъ отдавать дѣтей своихъ обучать какому либо мастерству, но до сихъ поръ еще ни одного мальчика, ни одной дѣвочки не поступало въ ученье.

*Калмыковъ* въ губерніи 126 мужескаго и 143 женскаго пола душъ.

*Ногайцевъ* 35 муж. и 30 жен. пола. Они находятся въ Царицынскомъ уѣздѣ, въ работникахъ и пастухахъ у казаковъ и крестьянъ, живутъ бѣдно, въ юртахъ и почти не имѣютъ никакой собственности.

*Башкиры, Киргизы Внутренней Орды, и Астраханскіе Калмыки*, прикочевывающіе къ Саратовской губерніи, въ случаѣ падежа ихъ скота на степяхъ, или по недостатку корма, а зимою укрываясь въ сельскіе выгоны и Волжскіе острова отъ бурановъ, не входятъ въ составъ народонаселенія Саратовской губерніи.

Число бездомныхъ къ мѣстному народонаселенію губерніи относится какъ 1: 799, нищихъ—какъ 1,1,956.

Народонаселеніе Саратовской губерніи, годъ отъ году, видимо увеличивается, такъ что пропорція общей прибыли послѣ послѣдней народной переписи, въ 1835 году, была какъ 100:47; но эта пропорція, какъ должно полагать, преувеличена; вѣроятно можно считать прибыли много что 12 на 100, а еще справедливѣе 9 на 100, что и оказалась по окончаніи нынѣшней 9 народной переписи. Слѣдующія данныя, изъ которыхъ можно видѣть степень приращенія Саратовской губерніи, взяты изъ мѣстныхъ свѣдѣній и отчетовъ гражданскаго губернатора.

Въ продолженіи 1849 года, по отчетамъ гражданскаго губернатора, родилось 51,287 душъ мужескаго и 51,255 душъ женскаго пола; умерло въ томъ же году 33,584 души муж. и 32,403 души жен. пола, слѣдовательно родившихся было болѣе противъ умершихъ 17,703 души мужескаго и 18,821 душа женскаго пола; всего обоого пола родившихся въ 1849 году было 102,532 души; умершихъ 68,688 душъ; по этому прибыль народонаселенія составляетъ 36,524 души. Число родившихся и умершихъ, въ 1849 году, относится къ общему итогу жителей, первыхъ какъ 1: 18, а послѣднихъ какъ 1: 24. Въ продолженіи 20 лѣтъ, до 1850 года прибыло въ Саратовскую губернію, съ разрѣшенія начальства и самовольныхъ пер-



селенцевъ изъ разныхъ губерній, 20,190 душъ обоого пола; а съ помѣщиками и дворовыми будетъ до 21,000 душъ обоого пола.

Недостигшихъ одного года, дѣтей умерло 14,359, отъ одного года до 5 лѣтъ 9,066, стариковъ свыше 60 лѣтъ 6,902, свыше 100 лѣтъ — 2, такъ, что почти половина изъ числа умершихъ въ губерніи, въ продолженіи 1849 года, были младенцы и старики. Болѣзни, которымъ подвергалось взрослое народонаселеніе Саратовской губерніи преимущественно были слѣдующія:

	Число заболѣвшихъ въ теченіе 1849 г.
1) Корь . . . . .	2,216
2) Натуральная оспа . . . . .	434
3) Часотка . . . . .	812
4) Спорадическій тифъ . . . . .	711
5) Перемежающаяся лихорадка . . . . .	998
6) Простудная и ревматическая лихорадка, а равно воспаленіе внутреннихъ органовъ . . . . .	1,144
7) Цынготная болѣзнь и скорбутъ . . . . .	6,891

Изъ этихъ больныхъ, при поданномъ имъ медицинскомъ пособіи, число умершихъ относилось къ выздоровѣвшимъ какъ 1: 7. Въ 1848 г. отъ холеры умерло въ губерніи до 2,500 душъ обоого пола, а въ 1832 году до 10,000 душъ обоого пола.

Корь преимущественно была въ низменныхъ и степныхъ мѣстахъ, гдѣ между государственными крестьянами больныхъ было 270 душъ обоого пола. Она тамъ появилась въ послѣднихъ числахъ февраля и продолжалась по 18 марта. Эта болѣзнь не была злокачественнаго свойства.

Натуральная оспа свирѣпствовала преимущественно почти въ тѣхъ же мѣстахъ и также не была смертельна; изъ 434 больныхъ выздоровѣло всего 364, умерло 70; а въ деревнѣ Медянкѣ изъ 20 заболѣвшихъ дѣтей выздоровѣли всѣ. Привито же въ теченіи 1849 года оспы было всего 6,000 младенцамъ, еще оставалось привить 7,627 младенцамъ.

Часотка была болѣе въ Волгскѣ, между кантонистами и въ степныхъ уѣздахъ, у крестьянскихъ дѣтей.

Спорадическимъ тифомъ страдали болѣе вновь прибывшіе переселенцы, подъ конецъ марта и въ началѣ апрѣля; всего между ними заболѣвшихъ было 57, выздоровѣло 49, умерло 8. Главная причина этой болѣзни была сильная простуда. Болѣе замѣчательный, по важности болѣзни и послѣдствіямъ, бываетъ здѣсь брюшной



тифъ, оказавшійся въ 1849 году въ повальномъ видѣ, сначала между арестантами Аткарскаго тюремнаго замка и продолжавшійся съ половины октября по 31 декабря; изъ 140 человекъ, содержащихся въ тюремномъ замкѣ, больныхъ было 87, умерло 14. Дальнѣйшее распространеніе этой болѣзни было прекращено строгимъ отдѣленіемъ больныхъ отъ здоровыхъ.

Простудныя, ревматическія лихорадки и мѣстныя воспаленія были вслѣдствіе простуды; изъ числа 200 больныхъ, въ сельскихъ больницахъ, выздоровѣло 183, умерло 17.

Въ концѣ зимы 1849 года, появился скорбутъ, сначала между арестантами въ тюремныхъ замкахъ, потомъ въ деревняхъ. Первые свѣденія о появленіи его получены были въ половинѣ февраля и съ того времени эпидемія, увеличиваясь постепенно, достигла высшаго своего развитія въ апрѣлѣ, а кончилась не прежде августа, съ наступленіемъ ясной, сухой, умѣренно-теплой погоды. Въ продолженіе этого періода больныхъ скорбутомъ было 4,691, выздоровѣло 4,291, умерло 400 человекъ.

Перемѣжающаяся лихорадка появилась во время полевыхъ работъ и знойныхъ жаровъ, отъ употребленія теплой стоячей воды, рыбы и раковъ, особенно между вновь водворенными, изъ которыхъ заболѣло 151 человекъ обоего пола, выздоровѣло изъ нихъ 135 и умерло 16.

Цынготная болѣзнь преимущественно поражала тамъ, гдѣ горько-соленоватая вода и грязи, распространяютъ, въ окружающей ихъ атмосферѣ сырость и гниль. Особенно страдали ею вновь переселенные государственные крестьяне, которые въ бѣдныхъ, тѣсныхъ избахъ, при недостаточности въ хорошей, кислой пищѣ и огородныхъ овощахъ, отъ продолжительнаго употребленія стоячей и гнилой воды, при скучной, малодѣятельной жизни, въ холодные зимніе дни, скорѣе всѣхъ подвергались этому недугу; изъ числа 2,200 душъ обоего пола больныхъ цынгою, въ деревняхъ государственныхъ крестьянъ, выздоровѣло 1895, а умерло 305 душъ обоего пола.

#### РАЗМѢЩЕНІЕ ЖИТЕЛЕЙ.

Въ Саратовской губерніи состоитъ 1 губернской и 10 уѣздныхъ городовъ, 1 посадъ, 492 села и 1,252 деревни.

Церквей вообще въ губерніи, православныхъ: каменныхъ 230, деревянныхъ 450; домовыхъ 4; единовѣрческихъ: каменныхъ 3, и деревянныхъ 2, католическихъ: каменныхъ 2 и деревянныхъ 28,



лютеранскихъ: каменныхъ 7 и деревянныхъ 68, монастырей православныхъ каменныхъ: мужскихъ 2, женскихъ 1, единовѣрческихъ деревянныхъ мужскихъ 2 и женскихъ 1; молитвенныхъ домовъ православныхъ 73, единовѣрческихъ 4 и раскольническихъ 14; всѣ деревянные. Слѣдующая вѣдомость подробнѣе показываетъ размѣщеніе жителей Саратовской губерніи за 1849 годъ.

Названіе городовъ.	Казенныхъ домовъ.		Частныхъ домовъ.		Торговыхъ общественныхъ лавокъ.		Разныхъ зданій.
	Камен.	Дерев.	Камен.	Дерев.	Камен.	Дерев.	
Саратовъ .	20	5	437	3,928	363	297	<p><i>Церквей правосл.:</i>            Каменныхъ . 17.            Деревянныхъ 1.            Домовыхъ . . 4.</p> <p><i>Единовѣрческихъ:</i>            Каменныхъ . . 3.            Католическая деревянная . . . 1.            Лютеранская каменная . . . . 1.</p> <p><i>Монастырей каменныхъ:</i>            Мужскихъ . . 1.            Женскихъ . . 1.            Татарская мечеть деревянная . . 1.            Тюремный замокъ каменный . . 1.            Пороховыхъ погребовъ камен. 2.            Казенныхъ соляныхъ магазин. 6.            Гостин. дворъ 1.            Питейн. дом. 12.            Бань торговыхъ 2.            Винныхъ подваловъ . . . . 4.</p>



Волгскъ . .	6	1	114	2,139	—	97	<p>Вѣтряныхъ мельницъ . . . . 11.</p> <p><i>Церквей камен.:</i></p> <p>Православныхъ 4.            Единовѣрческ. 2.            Каменная единовѣрч. часовня 1.            Деревянная раскольн. часовня 1.            Тюремный замокъ каменный . . . 1.            Питейн. домовъ. 7.            Мельницъ . . 36.</p> <p><i>Церквей православныхъ:</i></p> <p>Каменныхъ . . 3.            Деревянныхъ. 2.            Деревян. раскольнич. часовня . 1.            Магометанск. мечеть . . . . . 1.            Тюрем. замокъ 1.            Порох. погреб. 1.            Питейн. домовъ 4.            Мельницъ . . 25.</p>
Хвалынскъ	3	2	17	1,154	—	112	<p>Церк. православныхъ: камен. 2.            Деревянныхъ . 2.            Тюрем. замокъ 1.            Питейн. дом. 7.            Порох. погреб. 1.</p>
Кузнецкъ .	2	2	8	1,488	7	68	<p>Мужскій монаст. каменный . . 1.            Церквей православлн.: камен. 5.            Деревянная . . 1.            Тюрем. замокъ 1.            Винныхъ подваловъ: камен. . 2.</p>
Петровскъ	2	3	14	1,183	10	105	



Сердобскъ .	4	1	3	872	—	41	Деревянныхъ . 2. Мельницъ . . . 5. Церк. православныхъ: камен. 1. Деревянныхъ . 2. Тюрем. замокъ 1. Мельн. водяная 1. Питейн. домов. 5. Мельницъ вѣтряныхъ . . . . . 9.
Аткарскъ .	2	1	—	725	—	22	Церк. православныхъ: камен. 1. Деревянныхъ . 2. Тюрем. замокъ 1. Порох. погребъ 1. Питейн. домовъ 5. Мельницъ . . . 3.
Балашевъ .	2	4	11	613	10	22	Церк. православныхъ: камен. 2. Деревянная . . 1. Тюрем. замокъ 1. Порох. погреб. 1. Гостин. дворъ деревянный . . 1. Винныхъ подваловъ: камен. . 1. Деревянный . 1. Пит. домовъ . 6. Мельницъ — 7.
Камышинъ .	2	2	56	628	32	93	Церквей православныхъ камен. 4. Тюремный зам. 1. Этапный домъ 1. Солянныхъ магазиновъ . . . . 16. Провіантскій магазинъ . . . . . 1. Гауптвахта . . 1. Винный подвалъ 1.



Царицынъ. 2 2 17 805 28 21

Пос. Дубовка. 1 1 67 827 19 55

Питейныхъ до-  
мовъ . . . . . 5.  
Мельницъ водя-  
ныхъ . . . . . 19.  
Мельницъ вѣтря-  
ныхъ . . . . . 6  
Церквей право-  
славныхъ камен-  
ныхъ . . . . . 6.  
Тюремный зам. 1.  
Питейныхъ до-  
мовъ . . . . . 7.  
Мельницъ . . . . . 8.  
Гостин. дворъ 1.  
Церквей право-  
славныхъ:  
Каменныхъ . . . 3.  
Деревянныхъ. 1.  
Единодѣрческій  
молитвен. домъ 1.  
Гостин. дворъ 1.  
Тюрьма. . . . . 1.  
Питейныхъ до-  
мовъ . . . . . 7.  
Мельницъ . . . 65.

Вновь выстроено въ 1849 году.

Въ Саратовѣ.	—	—	9	36	—	—
— Волгскѣ.	—	—	—	4	—	4
— Хвалынскѣ.	—	—	1	7	—	3
— Кузнецкѣ.	—	—	1	9	—	20
— Петровскѣ.	—	—	—	10	—	—
— Сердобскѣ.	—	—	—	4	—	—
— Аткарскѣ.	—	—	—	50	—	—
— Балашевѣ.	—	—	—	21	—	1
— Камышинѣ.	—	—	1	13	—	—
— Царицынѣ.	—	—	—	6	—	—
— П. Дубовкѣ.	—	—	1	—	—	—
Итого.	—	—	13	160	—	28

Всѣ колоніи, какъ Нѣмецкія такъ и Маріинскія, расположены, съ начальнаго учрежденія своего въ правильныя улицы съ попере-



чными переулками, шириною: улицы отъ 10 до 18 саж., переулки отъ 5 до 7 саж.; дома ихъ или въ два жилья, или въ общей связи; комнаты въ длину, внутри, отъ 9 до 14 аршинъ, и въ ширину до 7 аршинъ. Деревень государственныхъ крестьянъ, Русскихъ, прежняго устройства 680; онѣ выстроены, по прежнему обыкновению, въ двѣ и одну продольныя улицы съ переулками, хотя не столь прямыми, правильными и широкими, но дома ихъ обширны, въ два жилья, а иные въ два этажа, въ 9 и 12 аршинъ длины и снаружи опрятны; амбары у зажиточныхъ крестьянъ 7 сажень длиною и болѣе. Селенія новыхъ переселенцевъ и возобновленныя послѣ пожаровъ деревни старожиловъ выстроены по планамъ, съ широкими и правильными улицами; этихъ деревень въ 1850 г. было уже 116; дома построены тоже по утвержденнымъ фасадамъ и планамъ. Деревни Татаръ, Чувашей и Мордвы стоятъ въ ихъ первобытномъ видѣ, т. е. дома разбросаны по произволу каждаго строившагося и соединены между собою кривыми жердями, или бревенчатыми заборами, а нѣкоторые, стѣнами, изъ битой глины; но нынѣ многіе изъ нихъ, послѣ пожаровъ вновь устраиваются по планамъ; дома тоже въ два жилья, величиною отъ 8 до 9 аршинъ длины. Деревни помѣщичьихъ крестьянъ расположены обыкновенно по обѣимъ сторонамъ дороги, а у рѣчекъ—по направленію береговъ, и въ степяхъ болѣе въ прямую линію въ двѣ и въ одну улицу. Есть дома у этихъ крестьянъ въ 5 оконъ и есть тоже хижины въ одно окно. Во всѣхъ селеніяхъ государственныхъ крестьянъ, къ 1850 году, считалось 106,054 дома, въ томъ числѣ каменныхъ 156, изъ сырцеваго кирпича 2,351, деревянныхъ на каменномъ фундаментѣ 2,264, на каменныхъ столбахъ 1,372, на деревянныхъ столбахъ 40,024, безъ фундаментовъ 58,999 и мазанокъ 998. Въ помѣщичьихъ деревняхъ имѣлось до 80,000 домовъ такого же устройства. Изъ числа новыхъ переселенцевъ 96 семействъ живутъ еще въ чужихъ домахъ и 500 семействъ во временныхъ мазанкахъ. Въ степныхъ мѣстахъ хотя почти вовсе нѣтъ строеваго лѣса, но во многихъ деревняхъ можно найти бревенчатая избы, построенныя изъ сосноваго лѣса, пригоняемаго по Волгѣ изъ Вятской губерніи; эти дома съ благовидными фасадами, съ трубами, красивыми окнами, часто даже съ тесовою кровлею и нѣсколькими, внутри избы, перегородками, неговоря уже о приволжскихъ селеніяхъ и тѣмъ болѣе о колоніяхъ.

Нѣкоторые изъ Малороссіянъ и переселенцевъ, въ степныхъ мѣстахъ, живутъ въ мазанкахъ безъ половъ, но всегда опрятныхъ и удобныхъ для жилья. Строенія колонистовъ и зажиточныхъ крестьянъ



янь, государственныхъ и помѣщичьихъ, покрыты тесомъ и заборы, у нѣкоторыхъ, забраны изъ плахъ и досокъ; у многихъ исправныхъ хозяевъ крыши сдѣланы изъ глины сбитой съ соломой, у другихъ изъ камыша, дерну и соломы. Курныя избы покрыты землею, дранью и соломой съ жердями. Средняя величина деревень, по числу дворовъ: у государственныхъ крестьянъ 51 дворъ, у помѣщичьихъ 48, и въ колоніяхъ, какъ строеній поселенцовъ, такъ и Маріинскихъ, 81 дворъ. У Чувашей и Мордвы деревни небольшія; средняя величина ихъ въ 39 дворовъ. Всѣ колоніи иностранныхъ поселенцовъ и Маріинскихъ освобождены отъ военнаго постоя, кромѣ ночлеговъ и растаховъ, для проходящихъ войскъ, рекрутскихъ партій и казенныхъ транспортовъ.

Архитектура здѣшнихъ крестьянскихъ избъ, заборовъ и воротъ не имѣетъ такихъ украшеній, какія можно видѣть на домахъ крестьянъ Московской губерніи. Избы строятся преимущественно изъ трехсаженныхъ брусевъ, такъ что площадь избы имѣетъ до 9 квадрат. саж. Къ избѣ пристроиваются сѣни; къ сѣнямъ примыкаютъ плетневые амбары, погребъ, скотные дворы и курятники. Отъ тѣсноты особенно тамъ—гдѣ большая семья, и отъ неопрятности хозяевъ, въ этихъ избахъ часто бываетъ чрезвычайно нечистый, душный воздухъ; лѣтомъ мухи, а зимою тараканы не даютъ покоя.

Въ Царицынскомъ уѣздѣ живутъ чище и просторнѣе, но въ Петровскомъ, Кузнецкомъ и Сердобскомъ тѣснота жилищъ, темнота и духота ихъ доходятъ до нестерпимости. Въ этихъ послѣднихъ уѣздахъ еще до сихъ поръ встрѣчаются курныя избы. Колонисты живутъ лучше; крестьяне удѣльнаго вѣдомства Приволжскихъ уѣздовъ имѣютъ также нѣсколько лучшей домашней бытъ; у многихъ по двѣ избы: въ одной, лучшей, живетъ хозяинъ съ семействомъ, въ другой—работники, или зимою, телята и птицы; въ деревняхъ государственныхъ крестьянъ, лѣтомъ, запрещается топить печи въ избахъ; для этого заставляютъ складывать изъ плетня, особо, временные балаганы съ печами, или очагами. Изъ деревень государственныхъ крестьянъ болѣе замѣчательны, по своей обширности и устройству, находящіяся въ Камышинскомъ уѣздѣ, ихъ тамъ 18 селеній, съ церквами и 38 деревень. Изъ первыхъ, 15 имѣютъ отъ 500 до 1,000 душъ, два отъ 1,000 до 1,500, а одно именно Красны-Яръ, 1,760 муж. пола и 1,740 жен. Изъ помѣщичьихъ селеній значительны г. г. Воронцовыхъ, Нарышкиныхъ, Уваровыхъ, Гурьева, Ершова, Давыдова, Канищева, Бахметьева, (бывшіе Куракинскіе), Персидскаго и Никифорова. При всѣхъ почти изъ означенныхъ селеній есть заводы мериносовыхъ и воложскихъ овецъ.



## IV. ПРОМЫШЛЕННОСТЬ.

ВЗГЛЯДЪ НА НАПРАВЛЕНІЕ ПРОМЫШЛЕННОСТИ ВЪ  
КРАѢ.

Саратовская губернія, по географическому своему положенію, занимаетъ одно изъ наиболѣе удобныхъ мѣстъ для производства земледѣльской промышленности и хлѣбной торговли. Эта отрасль сельскаго хозяйства безъ сомнѣнія важнѣе всѣхъ экономическихъ предметовъ въ здѣшнемъ краѣ и въ особенности для военнаго министерства, въ отношеніи котораго имѣетъ чрезвычайно большое значеніе Саратовская провіантская коммисія, по заготовленію продовольствія для войскъ Кавказскаго корпуса. Соляная промышленность, добычка, торговля и перевозка соли, (такъ какъ Эльтонское озеро оставлено въ вѣдѣніи Саратовской казенной палаты), имѣетъ вторую степень важности, по своему интересу, въ финансовой системѣ правительства и по прибылямъ, которыя оно доставляетъ здѣшнимъ торговцамъ и солевозцамъ. Винокуренное производство не менѣе значительно для помѣщиковъ, особенно западныхъ уѣздовъ.

Благопріятному положенію земледѣлія здѣсь еще способствуетъ приволье земель, свойство почвы, сила растительности и воляныя сообщенія по Волгѣ, Ахтубѣ, Сурѣ, Хопру и Медвѣдицѣ.

Денежные капиталы идутъ изъ казны черезъ руки купечества, главнѣйшихъ подрядчиковъ Саратовской провіантской коммисіи, которые производя на мѣстѣ значительный закупъ хлѣба, смотря по урожаю и цѣнамъ, распускаютъ деньги въ народѣ. Помѣщики сосредоточиваютъ въ своихъ анбарахъ производительность ихъ земель и труды крестьянъ; колонисты, удѣльные и государственные крестьяне продаютъ изъ первыхъ рукъ оптовымъ поставщикамъ и торговцамъ избытки своихъ урожаевъ. Слѣдовательно, богатство губерніи не сосредоточено въ рукахъ монополистовъ, а разливаясь на всѣ сословія, сообразно капиталу и труду, внесенному въ массу общей дѣятельности, способствуетъ къ развитію хлѣбопашества, тѣмъ болѣе, что небольшое число фабричной промышленности въ этой губерніи (вѣроятно отъ недостатка капиталовъ, или предприимчивости) не много отнимаетъ рукъ на свои работы, винокуренные же заводы здѣсь еще способствуютъ операціямъ хлѣбной торговли.

Принявъ въ соображеніе климатическія, почвенныя, топографическія и торговыя условія Саратовской губерніи, придется замѣтить, что на скотоводство здѣсь мало обращаютъ вниманія и оно не имѣетъ здѣсь того значенія, которое должно было бы имѣть по мѣст-



ности; оно мало помогаетъ хлѣбопашеству, да и самое земледѣліе еще менѣе того служить скотоводству; только въ Камышинскомъ и Царицынскомъ уѣздахъ, у живущихъ тамъ Малороссіянъ, рогатый скотъ нѣсколько тщательнѣе разводится потому, что вола, употребляемые на обработку земли и для извоза, доставляютъ большія выгоды.

Вообще край этотъ въ промышленномъ отношеніи, даже въ агрономической части сельскаго хозяйства не можетъ сравниться съ нѣкоторыми великороссійскими губерніями, особенно съ Нижегородской и Владимірской. Здѣсь нѣтъ, при Волгѣ, такихъ селъ какъ Лысково или какъ Исады противъ Стараго Макарія. Очень натурально, что здѣшнія села и деревни не имѣютъ тѣхъ способовъ какъ приволжскія селенія Казанской и Нижегородской губерній. Тамъ проходятъ зимній и лѣтній сибирскіе тракты; въ каждомъ постояломъ дворѣ перебиваетъ въ годъ болѣе тысячи возовъ, а здѣсь почти не идутъ обозы, по берегу Волги, и суда не находятъ надобности останавливаться при деревняхъ; только пароходы въ нѣкоторыхъ ихъ станціяхъ грузятъ дрова, что даетъ временную работу жителямъ.

## С Е Л Ъ С К О Е   Х О З Я Й С Т В О ,   П Р О М Ы С Л Ы   И   Р Е М Е С Л А .

### *Общій взглядъ.*

Безъ сомнѣнія, земледѣліе должно составлять главную отрасль сельскаго хозяйства, въ такой обширной землями губерніи, какъ Саратовская; но къ сожалѣнію оно здѣсь все еще остается въ первобытномъ, весьма простомъ образѣ производства, почти ни сколько не подвигаясь къ улучшенію. Огромное пространство земель и сильная произрастительность почвы не требуютъ необходимости и не приохочиваютъ владѣльцевъ и крестьянъ прилагать старанія къ улучшенію земледѣлія. Садоводство, пчеловодство, огородничество и разведеніе бакчей, въ нѣкоторыхъ уѣздахъ губерніи, въ хорошемъ состояніи и приносятъ владѣльцамъ значительные доходы. Посѣвъ картофеля производится собственно только для домашней потребности хозяевъ и не размножается, потому что сбытъ его производится въ не большомъ количествѣ на городскихъ базарахъ. У колонистовъ и въ деревняхъ Малороссіянъ, близъ Волги, весьма важную отрасль сельскаго хозяйства составляютъ табачныя плантаціи, воздѣлываемыя на большомъ пространствѣ, въ тунѣ лежавшей прежде земли; а въ нѣкоторыхъ колоніяхъ уже начали разводить табакъ и въ пахатныхъ поляхъ,



включая его такимъ образомъ въ сѣвооборотъ. Въ 1849 году добыто колонистами 278,230 пудовъ табаку, а всего вообще въ губерніи собрано до 500,000 пудовъ, что составляетъ шестую часть табачной промышленности всей Россіи. Сбытъ этого продукта производится какъ по внутреннимъ рынкамъ равно въ самой Саратовской губерніи, такъ, отвозится и въ Москву, Петербургъ и даже въ Сибирь для тамошнихъ инородцевъ. Низкій сортъ табаку, такъ называемый калмыцкій, продается и промѣнивается въ калмыцкіе улусы и Киргизамъ Внутренней Орды. Кромѣ сего, двѣ колоніи Камышенскаго уѣзда занимаются посѣвомъ свекловицы, урожай которой, въ прошедшемъ 1848 году, простирался до 6,800 четвертей; сбытъ производится на ближній сахарный заводъ, цѣною по 50 коп. сер. за берковецъ.

Скотоводство, послѣ значительнаго упадка къ 1848 году, отъ всемѣстнаго неурожая травъ и безкормицы двухъ предшествовавшихъ годовъ, теперь опять поправилось, по случаю легкихъ зимъ и порядочныхъ кормовъ 1848 и 1849 годовъ.

Этотъ бѣглый или общій взглядъ на сельское хозяйство Саратовской губерніи основанъ на отзывѣ мѣстнаго начальства, выраженнаго въ отчетѣ г. гражданскаго губернатора, за прошедшій 1849 годъ, и на данныхъ, означенныхъ въ таблицѣ, приложенной подъ № 7.

### Земледѣліе.

Физическое свойство страны и почва земли въ Саратовской губерніи имѣютъ нѣсколько разрядовъ. Грунтъ земли большею частію состоитъ изъ слоя чистаго чернозема, мѣстами съ примѣсью песка. Уѣзды: Балашевскій, Сердобскій, Актарскій, Петровскій, Саратовскій, Волгскій и частію Хвалынскій составляютъ лучшую часть по качеству почвы, а Камышенскій и Царицынскій выгоднѣйшую противъ первыхъ, въ отношеніи огородничества. Почва въ этой части, заключаетъ въ себѣ меньшее количество чернозема, а болѣе глины и песку; здѣсь показываются и солончаки.

Въ долинахъ Хопра и Медвѣдицы, также какъ и на луговой сторонѣ Волги и на низменностяхъ пагорной, почва земли, мѣстами, состоитъ изъ чернозема, съ малою примѣсью глины; въ другихъ преобладаетъ суглинистая, глинистый сланецъ и наконецъ есть земли, заключающія глинисто-соланцеватую почву. Всего земли, въ новыхъ предѣлахъ Саратовской губерніи 4,058,834 дес. изъ оныхъ пахутся только около 850,000 десятинъ.

Волга, какъ естественная граница, отдѣляя теперь Саратовскую гу-



бернію отъ вновь учреждаемой Самарской полагаетъ собою рѣзкія раздѣленія въ физическихъ свойствахъ этаго края. Въ нагорной ея сторонѣ мѣстность вообще волнистая, пересѣченная прибрежными горами, буераками, долинами и кое гдѣ лѣсами; грунтъ требующій глубокой вспашки и въ нѣкоторыхъ мѣстахъ даже удобренія; лѣвая же сторона Волги проявляется совсѣмъ въ другомъ видѣ. Это степи или необозримыя равнины, на которыхъ слой воздѣлываемой земли не глубока, не требуетъ по своей воспроизводительности сильной, рачительной распашки, но скоро теряетъ свою растительную силу.

Кромѣ этого Саратовскую губернію можно еще раздѣлить на двѣ другія полосы: сѣверную и южную; въ первой почва лѣсовъ состоитъ изъ наносовъ илу, перегнившей растительности и песку. Почва южной части степная, изъ твердой глины и перетертыхъ раковинъ и солонцевъ, суглинистая и песчаная, а въ Царицынскомъ уѣздѣ частію каменистый и песчаный. Восточная сторона Саратовской губерніи окаймляется теперь нагорнымъ берегомъ Волги, по которому грунтъ меловаго образованія есть господствующій. Западный край состоитъ изъ холмистой мѣстности, гдѣ черноземъ преобладаетъ надъ другими почвами.

Ни сколько впрочемъ не соображаясь съ этими топографическими и почвенными раздѣленіями, здѣсь производится разная запашка и засѣяніе полей; такъ на всей нагорной сторонѣ сѣютъ: рожь, пшеницу, гречу, овесъ, просо, ячмень, ленъ, коноплю, картофель и проч., но вообще преимущественно сѣютъ озимый хлѣбъ, рожь и овесъ; и на степныхъ мѣстахъ всѣ эти роды хлѣбовъ всходятъ также хорошо; но другіе хозяйственные расчеты заставляютъ воздѣлывать тамъ втрое болѣе яроваго, чѣмъ озимаго хлѣба. (\*) Въ Камышенскомъ и Царицынскомъ уѣздахъ хорошо рождаются арбузы и дыни, и потому тамъ предпочтительно занимаются огородами и бакчами, а колонисты воздѣлываютъ табакъ, свекловицу и горчицу. Вообще, здѣсь нѣтъ никакой положительной системы земледѣлія, а пахутъ и сѣютъ по заведенному съ издавна порядку, полагая всю надежду, на благопріятную погоду и выгодные случаи, и тѣмъ бо-

(\*) Изъ сравненія за нѣсколько лѣтъ вѣдомостей о посѣвѣ и урожаѣ хлѣбовъ оказывается, что посѣвъ озимыхъ хлѣбовъ годъ отъ году распространяется въ Заволжьи, а уменьшается въ нагорной сторонѣ; посѣвъ же яроваго напротивъ того увеличивается въ уѣздахъ Саратовской губерніи и уменьшается въ тѣхъ, которые отошли теперь къ Самарской губерніи. Причину этому вообще полагаютъ въ томъ, что крестьяне нагорной стороны, съ уменьшеніемъ пространства, достающейся на каждую душу земли, находятъ выгоду въ посѣвѣ пшеницы.



лѣ не берутъ въ расчетъ различныя противоположности климата въ Саратовскомъ краѣ, переходящаго отъ сильныхъ морозовъ зимы къ знойному лѣту, отъ проливныхъ дождей къ продолжительнымъ засухамъ. Всѣ стремятся къ распространенію пахатныхъ полей, что между тѣмъ мало приноситъ пользы, по недостаточности рукъ и средствъ къ надлежащему ихъ обработыванію; отъ того поля эти бывають вспаханы такъ слегка, особенно на степныхъ мѣстахъ, что только при здѣшной почвѣ и климатѣ можетъ родиться хлѣбъ, и за всѣмъ тѣмъ бывали такіе изобильные урожаи, что не успѣвали, отъ недостатка рабочихъ рукъ, снять и собрать всего хлѣба, отъ того, при общемъ хлѣбородіи и въ сосѣднихъ губерніяхъ, а слѣдовательно при меньшемъ приходѣ оттуда рабочихъ, часто нѣкоторыя посѣвы остаются не убранными и падаютъ на корнѣ. Хотя такого изобилія хлѣбовъ давно уже не было въ Саратовской губерніи, но при лучшемъ порядкѣ, здѣсь чаще, чѣмъ гдѣ либо, могли бы производиться сѣвообороты и получаться, отъ двухъ вснашекъ, четыре или пять жатвъ, и напрасно мѣстные жители и старики думаютъ, что стѣсненія въ земляхъ, при увеличивающемся годъ отъ году народонаселеніи, есть причина дурныхъ урожаевъ, ссылаясь на прежніе хлѣбородные годы; на примѣръ: за Волгою, при такомъ еще привольѣ земель, что крестьяне стараются производить только обработку своихъ дачъ въ ближайшей окрестности жилищъ, за тѣмъ, послѣ нѣсколькихъ жатвъ, ближнія поля оставляютъ на отдыхъ и переходятъ на отдаленныя, въ разстояніи 10, 15, 25 и даже 30 верстъ отъ деревень, — въ прошедшемъ 1850 году былъ несравненно худшій урожай, чѣмъ на нагорной сторонѣ. Кромѣ того, такое безполезное владѣніе огромными пространствами земель и удаленіе ихъ отъ жилищъ пораждаетъ много неудобствъ: заставляетъ земледѣльца терять время на опыты, пробы участковъ и переѣзды, или обязываетъ его, на болѣе удаленныхъ, строить хутора и жить такимъ образомъ на два дома, дѣлаетъ его болѣе безпечнымъ и прихотливымъ. Въ прежніе годы, въ Сердобскомъ и Кузнецкомъ уѣздахъ, когда еще не было тамъ такого значительнаго населенія Чувашъ и Мордвы, бывали лучшіе урожаи потому, что приходившіе туда и водворявшіеся переселенцы выбирали мѣста для пашень, въ прогалинахъ лѣсныхъ пространствъ, или расчищали лѣса, въ мѣстахъ болѣе удобныхъ для посѣва, и если на избранныхъ ими полянахъ хлѣбъ хорошо родился, то распахивали тоже мѣсто на слѣдующій годъ и даже на третій, пока земля не истощится въ конецъ, тогда бросали ее и пере-



ходили на другое мѣсто, гдѣ повторивъ тамъ тоже самое, иска-ли третье поле, или возвращались къ первому, иногда по про-шествіи 8, 10, 12 и 15 лѣтъ. Теперь, по увеличившемся народонаселенію въ Саратовской губерніи, такихъ угодьевъ бо-лѣе нигдѣ уже найти нельзя, и самые Чуваши и Мордва, по-ступившіе подъ вѣдомство палаты государственныхъ имуществъ, обязываются держаться нѣкоторой системы и принятаго порядка въ запашкѣ.

Въ Камышенскомъ и Царицынскомъ уѣздахъ болѣе придержи-ваются слѣдующему порядку полеводства: на нови сѣется пшеница, иногда и просо, послѣ жатвы, въ этотъ же годъ подъ борону сѣютъ озимую рожь, которую собираютъ два года сряду, и случается что послѣдняя жатва самосѣвной ржи иногда даетъ лучшій урожай, чѣмъ въ первый годъ посѣвъ искусственный. Послѣ этихъ трехъ хлѣбовъ поле оставляется и зарастаетъ кормовыми травами, которыя косятся въ про-долженіи 2-хъ лѣтъ; на шестой же годъ, осенью, на немъ опять за-сѣвается рожь. Большая часть нови или залежей засѣвается бакчами, иногда просомъ и льномъ, послѣ того пшеницей подъ борону или орало, а потомъ, на 3-й годъ, сѣютъ озимую рожь. Земли въ этихъ уѣздахъ не размежеваны и поля не вездѣ разбиты на десятины; грунтъ ихъ глинистый, глинисто-песчаный и солонцеватый. (\*)

Въ Сердобскомъ, Балашевскомъ, Аткарскомъ и частію въ Пет-ровскомъ и Камышенскомъ уѣздахъ многіе помѣщики и колонисты завели у себя четырехъ-польное хозяйство, съ особеннымъ паро-вымъ полемъ, т. е. три поля засѣваются хлѣбными растеніями, а четвертое оставляется въ пару, и подвергается дѣйствию атмосфер-наго воздуха, разлагающаго составныя части, оставленной подъ па-ромъ земли. Вообще же, въ Саратовской губерніи принято трехъ-польное хозяйство, или земли раздѣляются на три поля: озимое, яро-вое и паръ; на послѣднемъ содержать скотъ. Кромѣ того, при каждомъ селеніи есть выгоны для пастьбы скота. Поле, которое пригото-вляется для озимаго посѣва, въ продолженіи лѣта перепашивается два раза: въ іюнѣ, передъ сѣнокосомъ, и въ августѣ передъ посѣвомъ; потомъ, въ концѣ сентября, сѣютъ рожь и озимую пшеницу. На слѣ-дующій годъ, на этомъ полѣ производятъ яровой посѣвъ: гороха, проса, пшеницы, ячменя, гречи, овса, иногда льна и конопля. Пер-

(\*) Солончаки совершенно неспособны для посѣва; всѣ средства для истре-бленія ихъ и превращенія въ землю удобную къ хлѣбопашеству были без-полезны, по обширности ихъ и глубинѣ слоя пропитаннаго солью; такъ, что ни окапыванія канавами, ни удобреніе навозомъ ни что не помогало.



вая вспашка пара производится съ послѣднихъ чиселъ іюня или съ Петрова дни, а у иныхъ еще къ осени преимущественно плугомъ, кто по состоянію своему можетъ; бѣднякъ же пашень сохою; спустя двѣ недѣли, поле боронять. Плодоперемѣнная система здѣсь не введена. Крестьяне говорятъ, что переходъ въ другой сѣвооборотъ чрезвычайно затруднителенъ, въ первый разъ, по неувѣренности въ урожай, отъ бывающихъ здѣсь частыхъ засухъ, а равно и отъ того, что давность и всеобщность трехъ-польной системы доказываетъ достоинство ея и что всѣ работы въ ней такъ просты, что могутъ быть исправляемы всякимъ работникомъ, безъ различія, и орудіями самыми простыми. Здѣсь каждый опытный хозяинъ убѣжденъ, что земледѣліе въ Саратовской губерніи, имѣющее единственно цѣлю воздѣлываніе зерноваго хлѣба несравненно выгоднѣе и соотвѣтственнѣе современнымъ потребностямъ, чѣмъ разведеніе кормовыхъ и корнеплодныхъ растеній, потому, что природный ростъ кормовыхъ растеній и травъ достаточенъ для прокормленія всего скота, между тѣмъ, какъ воздѣлываніе кормовыхъ травъ, требующихъ хорошо обработанной почвы, не принесло бы настоящей прибыли, вслѣдствіе дороговизны рабочихъ рукъ. Болѣе прочихъ требуетъ улучшенія почва Камышенскаго и Царицынскаго уѣзда въ искусственномъ орошеніи, или вообще введеніи того, что можетъ сообщить землѣ влажность, тамъ земля не держитъ долго въ себѣ сырости, и нужны сильные, частые дожди, чтобы растеніе развивалось хорошо.

Унавоживаніе полей нигдѣ не употребляется въ здѣшнемъ краѣ, ни даже у колонистовъ потому, что земля имѣетъ всѣ качества плодородія, и совершеннаго неурожая, вслѣдствіе нерастительной почвы никогда не случалось; засуха или не своевременные дожди и насккомыя, поѣдающія хлѣбъ, вотъ что здѣсь бываетъ причиною худаго всхода или бѣднаго сбора хлѣбовъ. Больше всего здѣшніе крестьяне боятся перерода, что часто случается въ дождливое лѣто и для избѣжанія этаго находятъ даже вреднымъ унавоживаніе здѣшней почвы, которая въ мочный годъ слишкомъ быстро даетъ ростъ и спѣлость хлѣбу, который потомъ или гниетъ на корнѣ, или высыпается отъ вѣтровъ. (\*) Съ недавняго времени однако, въ тѣхъ мѣстахъ, гдѣ пашни были, истощены, въ продолженіи нѣсколькихъ десятковъ

---

(\*) Притомъ же, въ южной полосѣ губерніи, дожди бываютъ такъ рѣдко и солнце такъ сжигаетъ землю, что зерно, положенное въ искусственно удобренную почву, сгораетъ.



лѣтъ непрерывно слѣдующими одинъ за другимъ поѣвами колосовыхъ хлѣбовъ, поселяне невольно обратились къ удобренію земли навозомъ и другими поездами. Подобнымъ ежегоднымъ удобреніемъ, постепенно увеличивающимся искусственнымъ поливаніемъ и давностию распаханія полей, современемъ всѣ земли Сердобскаго, Балашевскаго, Петровскаго, Аткарскаго и Саратовскаго уѣздовъ сдѣлаются постоянно хлѣбородными. Въ Заволжской степи, на фермахъ палаты государственныхъ имуществъ хотя, были и дѣлаемы опыты удобренія полей, но они по причинѣ почти постоянно бывающихъ тамъ весною сухихъ вѣтровъ, не принесли никакой пользы, а еще напротивъ, болѣе убѣдили хлѣбопашцевъ въ невозможности улучшить почву симъ средствомъ. Разница эта происходитъ отъ того, что въ нагорныхъ уѣздахъ болѣе 200 лѣтъ производится постоянная разработка, а на степяхъ за Волгою лежитъ почти все ново, и земли послѣ двухъ трехъ вспашекъ даютъ одни лишь сорныя травы, слѣдовательно недолжно опасаться удобривать землю въ Саратовской губерніи (по крайней мѣрѣ въ сѣверной полостѣ) потому только, что опыты унавоживанія не имѣли хорошихъ результатовъ въ степныхъ мѣстахъ, тѣмъ болѣе, что на болѣе практическихъ дѣйствіяхъ, произведенныхъ сряду нѣсколько лѣтъ, во многихъ помѣщичьихъ имѣніяхъ Аткарскаго, Балашевскаго и Сердобскаго уѣздовъ, дознана польза унавоживанія полей, особенно когда на клинъ, гуляющій второй годъ, полагая на 40-ю десятину, разбитую на клѣтки, клали около 250 возовъ навоза, и эта работа была такъ необременительна, что крестьяне успѣвали обрабатывать, въ каждомъ полѣ, на себя и на помѣщика по  $1\frac{1}{2}$  и по 2 хозяйскія десятины. Болѣе существенная и главная причина неудобрѣнія здѣшнихъ полей состоитъ въ томъ, что кизиль или навозъ, по безлѣсію Саратовской губерніи, особенно южныхъ ея уѣздовъ, служитъ топливомъ; для этаго его тщательно собираютъ, складываютъ и сушатъ плитами, въ видѣ большихъ кирпичей. Впрочемъ, отчасти справедливо и то, что въ этомъ краѣ, есть много мѣстъ, гдѣ удобренія почвы было бы напрасно; это доказывается тѣмъ, что въ неурожайные годы отъ засухи полная десятина пашни (десятины здѣсь двоякою рода: одни имѣютъ въ длину 80, а въ ширину 50 саж. и называются полныя, а другія длиною въ 60 а шириною въ 40 саж. ихъ называются шестьдесятъ-десятинные) (\*) даетъ около 500 сноповъ, если только саранча, или кузнечикъ, не выѣстъ хлѣба, а между тѣмъ, на каждую десятину высѣвается зер-

(\*) Крестьянская же десятина полагается въ 10 сажень ширины и во 100 длины.



номъ хлѣба, озимаго не болѣе  $1\frac{1}{2}$ , а яроваго 2 четвертей. (\*) Урожай самъ 3 здѣсь не считается хорошимъ и тогда помѣщики и крестьяне жалуются, но тоже не всѣ изъ нихъ довольны бываютъ, когда повсемѣстно родятся и благополучно соберутся съ избыткомъ посѣвы въ самъ 6, или самъ 5, потому, что тогда не достаетъ рукъ убрать во время весь хлѣбъ; рабочіе же въ такихъ случаяхъ бываютъ дороги, а между тѣмъ сбытъ хлѣба дѣлается менѣе выгоднымъ; цѣны на него понижаются и какъ поселянинъ, изъ этой отрасли хозяйства извлекаетъ средства платитъ повинности, то очень существенно, что недорогія цѣны на хлѣбъ поставляютъ его въ невозможность выручить, своими произведеніями, столько денегъ, чтобы выплатить казенныя подати и оброки. Въ такіе урожайные годы расквартированіе войскъ по Саратовской губерніи весьма выгодно для казны и полезно для мѣстныхъ жителей.

На нѣсколько особенныхъ правилахъ обрабатываются въ здѣшнемъ краѣ тѣ земли, которыя заключаются въ участкахъ казенныхъ оброчныхъ статей; есть особенныя условія, которыми палата Государственныхъ имуществъ дѣлаетъ ограниченіе временныхъ съемщиковъ (въ родѣ арендаторовъ) и тѣмъ сохраняетъ производительную силу земли.

Прежде посѣвы озимаго хлѣба были очень значительны въ нагорной сторонѣ; преимущественно считали почву западныхъ уѣздовъ Саратовской губерніи удобною и выгодною для производительности этихъ хлѣбовъ, тогда какъ яровой усвоили степные жители, тоже полагая не глубокую, но производительную почву равнинъ и низменностей способною болѣе для пшеницы. Съ недавняго времени, посѣвъ озимыхъ хлѣбовъ началъ распространяться и въ степныхъ мѣстахъ, за то нѣсколько уменьшился въ среднихъ и западныхъ уѣздахъ Саратовской губерніи; посѣвъ же яроваго напротивъ увеличился въ нихъ и такимъ же образомъ уменьшился на равнинахъ, юговосточной части губерніи. Причина заключается въ томъ, что крестьяне съ уменьшеніемъ пространства участковъ ихъ земель находятъ выгоднѣе посѣвъ пшеницы, хлѣба болѣе цѣннаго, и покупке ржи у другихъ поселянъ. Жители же степей, имѣя пространныя поля, бываютъ въ состояніи засѣвать рожь на нови и полу-

---

(\*) У помѣщиковъ, въ ихъ имѣніяхъ, количество посѣва на десятину бываетъ различно, какъ кто находитъ для себя выгоднѣе и лучше; только у крестьянъ, удѣльнаго вѣдомства это дѣлается опредѣлительнѣе. Вообще, въ Саратовской губерніи посѣвъ обыкновенно бываетъ меньше, чѣмъ въ верховыхъ губерніяхъ.



чая чрезъ то хорошей урожай, сбываютъ этотъ продуктъ, по выгоднымъ для нихъ цѣнамъ, поселянамъ горныхъ уѣздовъ; впрочемъ, эта мѣна произведеній болѣе относится къ государственнымъ крестьянамъ и частію колонистамъ. Вообще, въ югозападной полосѣ губерніи воздѣлыванію пшеницы благопріятствуетъ изобиліе новыхъ, необработанныхъ земель, которыя однако уже истощаются болѣе и болѣе, и должно ожидать, что скоро настанетъ время, когда нельзя будетъ оставлять землю въ покоѣ, такъ долго, какъ это дѣлалось прежде, а въ нѣкоторыхъ, но уже рѣдкихъ мѣстахъ дѣлается еще и нынѣ. Тогда, на иловато-глинистой почвѣ, по побережьямъ Волги, по необходимости придется употребить имъ перемѣнное полеводство, а въ западныхъ и среднихъ уѣздахъ тѣмъ болѣе, иначе же тамошняя вязкая почва превратится въ сухую, сорную и глыбистую; вѣрнѣе всего, что тогда вообще заведутъ четырехъ-польное хозяйство съ чернымъ паромъ, что хотя еще не составляетъ полную систему, однакоже служить къ облегченію перехода къ другому, болѣе улучшенному полеводству.

Пшеница, называемая въ Саратовской губерніи бѣлотурка, имѣетъ очень крупное, почти прозрачное зерно, ее преимущественно предъ прочими родами хлѣба находятъ выгоднымъ сѣять и она лучше родится на новяхъ; при посѣвѣ же ея на одномъ и томъ же мѣстѣ выходитъ переродъ, котораго зерно меньше и тусклѣе. Урожай пшеницы въ Царицынскомъ уѣздѣ случается самъ 15 и даже самъ 20. Но такъ какъ пшеница требуетъ (всякая: яровая, арнаутка и болгарка) чтобы почва не была изнурена, чтобы она была болѣе вязка, чѣмъ разрыхлена и чтобы поле подъ посѣвъ ея было приготовлено еще осенью, то при постепенномъ выработываніи полей встрѣчается для крестьянъ затрудненіе въ малоземельныхъ имѣніяхъ сѣять пшеницу, хотя сбытъ ее здѣсь самый выгодный, тогда какъ рожь и овесъ, менѣе зависимые отъ условій почвы и погоды, вездѣ удачно рождаются, если только въ пашнѣ сохранилась нѣкоторая производительная сила; вотъ причины преобладанія и по нынѣ этихъ хлѣбовъ въ западныхъ уѣздахъ Саратовской губерніи, передъ пшеницею. Ячмень же сѣютъ, только не много, въ Кузнецкомъ и Хвалынскомъ уѣздахъ; въ южной же части Саратовской губерніи онъ худо родится, потому что тамъ онъ требуетъ особой, тщательной и часто повторенной обработки земли.

Расчистка лѣсовъ, для посѣва хлѣбовъ, по сѣверозападнымъ уѣздамъ Саратовской губерніи, въ казенныхъ дачахъ воспрещена; въ отвращеніе же недостатка земли, въ Кузнецкомъ уѣздѣ, необходи-



мость потребовала сдѣлать изъятие и дозволить расчистку нѣкоторой части лѣса подѣ пашни. Выжиганіе болотъ и осушка ихъ съ цѣлію обратить подѣ распашку производилось только у немногихъ помѣщиковъ, да впрочемъ значительныхъ болотъ и нѣтъ во всей Саратовской губерніи.

Орошеніе искусственнымъ образомъ полей, по опытамъ, дѣланымъ въ пригородной волости Саратовскаго уѣзда, оказалось неудобнымъ и здѣшніе земледѣльцы говорятъ, что подобные поливы для зерноваго хлѣба не выгодны, отъ нихъ онъ будетъ хорошъ соломою, но тощъ зерномъ.

Обработка земли въ Саратовской губерніи, подѣ посѣвы хлѣбовъ, различна и зависитъ отъ качества и глубины самой почвы и другихъ случайныхъ причинъ, происходящихъ отъ мѣстности; тамъ, гдѣ грунтъ земли большею частію черноземъ и довольно значительной толщины, самая легкая обработка полей, при благоприятныхъ обстоятельствахъ, даетъ хорошій урожай; вообще въ такихъ мѣстахъ въ большомъ употребленіи соха, но съ нѣкотораго времени начинаютъ и тамъ вводить нѣмецкій плугъ, требующій не болѣе двухъ паръ воловъ, или трехъ лошадей, особенно на мѣстахъ, издавна распахиваемыхъ для увеличенія слоя разрыхленной земли. За тѣмъ, одни только залежи и нови заставляютъ крестьянъ прибѣгать къ малороссійскому, тяжелому плугу, требующему до 4 паръ воловъ, выставка коихъ для немногихъ домохозяевъ возможна, особенно въ тѣхъ уѣздахъ, гдѣ скотоводство незначительно; но тотъ же самый плугъ, при изобиліи рогатаго скота, какъ на примѣръ въ Царицынскомъ и Камышенскомъ уѣздахъ и при тамошней системѣ обработки полей, составляетъ обыкновенное земледѣльческое орудіе и преимущественно въ мѣстахъ, гдѣ есть переселенцы малороссійскихъ губерній, привесшіе съ собою и обычай прежнихъ мѣстъ жительства, гдѣ плугъ составляетъ почти единственное орудіе, употребляемое для распашки полей. Впрочемъ, близость поселеній въ этихъ же уѣздахъ колонистовъ, распространила употребленіе, между государственными крестьянами, и нѣмецкаго легкаго плуга, а мелкій слой верхней плодородной земли, заставляютъ поселянъ степныхъ деревень пользоваться и сохою, устройство коей доступно каждому изъ земледѣльцевъ. Для разрыхленія же почвы, послѣ распашки и для покрытія семянъ послѣ посѣвовъ землею, крестьянами исключительно употребляется квадратная борона или скорода съ деревянными, или желѣзными зубьями, смотря по средствамъ домохозяина; но первая по непрочности и дурному выполненію назначенія, особенно въ сухое время и на почвахъ тяжелыхъ, сугли-



нистыхъ, съ каждымъ годомъ болѣе и болѣе замѣняется послѣдними. Въ Камышенскомъ и Царицынскомъ уѣздахъ, у нѣкоторыхъ помѣщиковъ бороздятъ землю ораломъ, орудіемъ употребляемымъ на Дону: зубья его бываютъ или цѣлые желѣзные, или деревянные съ желѣзными наконечниками, съ передками и безъ передковъ. Случалось, что посѣвы производили подъ одну борону, т. е. не пахавши мякоти сохою. У нѣкоторыхъ пореселенцевъ употребляется и косуля; она иногда служитъ здѣсь для вспашки цѣлины, У помѣщиковъ дѣйствуютъ разной величины плуги; крестьянамъ же для собственныхъ ихъ пашень раздаются обыкновенно, на каждыя 4 тягла, по одному небольшому плугу.

Посѣвъ ржи начинается съ 1 августа (или какъ говорятъ съ перваго Спаса) и продолжается до половины этого мѣсяца. Сѣютъ предпочтительно, въ южныхъ уѣздахъ, подъ соху, а въ сѣверныхъ и около Саратова подъ борону; въ Царицынскомъ же уѣздѣ и частию въ Камышенскомъ и Балашевскомъ, какъ уже выше сказано, многіе крестьяне и почти всѣ колонисты обрабатываютъ землю плугомъ и не ранѣе сентября, потому, что тамъ частыя засухи лѣтомъ, сильныя жары въ августѣ и рѣзкіе переходы въ октябрѣ къ морозамъ заставляютъ выбирать этотъ поздній засѣвъ.

Пшеницу бѣлотурку сѣютъ въ концѣ марта; простую обыкновенную—въ апрѣлѣ, когда еще земля увлажнена ставшимъ снѣгомъ. Овесъ тоже сѣется въ это время, но земля для этихъ яровыхъ хлѣбовъ готовится еще ранѣе, а многіе помѣщики начинаютъ готовить яровыя пашни, а нѣкоторые сѣютъ пшеницу и овесъ даже съ осени; на яровыхъ поляхъ произрастаютъ ярица, просо, гречиха, картофель, ленъ, конопля, ячмень и горохъ; а колонисты и около Саратова мѣщане и крестьяне воздѣлываютъ рыжики горчицу и макъ.

Приготовление полей, сѣяніе и уборка хлѣба производится, какъ и вездѣ у помѣщиковъ, ихъ крестьянами, а у крестьянъ собственными трудами и *помощью*, т. е. приглашаютъ по очереди, въ праздники, крестьянъ и бабъ окрестныхъ деревень, которые работаютъ изъ одного угощенія; (\*), наемными же людьми производить эти работы считается весьма не выгодно, въ сравненіи платы за таковыя работы съ невысокою цѣнностію хлѣба въ общіе урожаи, что видно по купеческимъ пригороднымъ дачамъ, которыя отъ этого назначаются, большею частию, подъ паству гуртовъ, или отдаются въ наемъ сосѣднимъ крестьянамъ, только при

(\*) Нынѣ, по дороговизнѣ вина, уборка сѣна и хлѣба *помощью* выводится.



устройствъ хорошихъ собственныхъ мельницъ, особенно крупчатокъ, какъ около г. Волгска и Камышина: да еще *помощью* распахиваются земли взятыя на оброкъ, въ большомъ количествѣ хозяевами, особенно любителями агрономіи, и то не всегда изъ выгодъ, а болѣе для удовольствія. Но въ степныхъ, малонаселенныхъ мѣстахъ, или при сплавныхъ рѣкахъ и въ окрестностяхъ г.г. Саратова, Волгска, Хвалынска и Царицына, гдѣ сбытъ урожаяевъ всегда выгоденъ, а число рукъ, въ хозяйствѣ тамошнихъ жителей, недостаточно для своевременной уборки значительныхъ посѣвовъ, особенно пшеницы—тамъ, болшею частію хлѣбопашество, а также сѣнокошеніе производятся наемными людьми, собственно для этого приходящими изъ малоземельныхъ, или не хлѣбородныхъ губерній. Поденная плата въ послѣднее пятилѣтіе такому рабочему была отъ 30 до 60 коп. сер. въ день, (\*) и каждый работникъ выработывалъ хозяину, въ такихъ мѣстахъ, вдвое болѣе барыша, по цѣнѣ хлѣба. Разница въ наймѣ поденщика зависитъ не отъ дальности мѣста, а отъ числа прихода ихъ партій и количества урожая, и потому случается что въ отдаленныхъ частяхъ Заволжской стороны имъ платятъ по 35 и 40 коп. сер. въ день, каждому, а около Саратова по 60 коп. сер.—Эти цѣны также зависятъ много отъ времени прихода рабочихъ и отъ другихъ различныхъ условій. Цѣнность земель весьма различна и зависитъ отъ качества почвы и мѣстоположенія дачи. Казенная десятина сдается за 3, или 18, и даже за 20 руб. сер.; не рѣдко цѣнность одной и той же земли возрастаетъ и упадаетъ очень значительно, смотря потому, что было посѣяно на этихъ дачахъ въ предъидущемъ году. Около Саратова, Волгска и Дубовскаго посада нѣкоторыя десятины, послѣ сѣмки огурцовъ и картофеля, доходили въ цѣнности до 35 руб. сер. за десятину.

Уборка хлѣбовъ производится, болшею частію, серпами, а при значительномъ посѣвѣ, или же, при низкомъ ростѣ колосьевъ, косами; впрочемъ, обычай косить хлѣбъ болѣе и болѣе распространяется потому, что онъ не такъ отяготителенъ для работника, какъ жатва серпомъ и потому, что уборка его идетъ гораздо успѣшнѣе и требуетъ менѣе рабочихъ силъ. По сжатіи и просушки, на солнцѣ, хлѣба въ снопахъ, складываютъ его въ скирды, которыя перевозятся уже на мѣста храненія, въ гумна и въ свободное отъ полевыхъ работъ время, складываются въ одонье и ометы, (\*\*) покрываемые

(\*) Въ большіе урожаи, какъ напримѣръ въ 1851 году платили за уборку хлѣба съ десятины отъ 8 до 9 руб. серебромъ.

(\*\*) Въ такіе ометы складывается хлѣба отъ 60 до 150 возовъ и болѣе, считая каждый возъ въ 20 пудовъ.



съ верху слоємъ соломы, прикрѣпляемой переметинами изъ связанныхъ жердей, а въ степныхъ и безлѣсныхъ мѣстахъ—соломенными веревками. Многими поселянами (особенно Заволжскаго края) хлѣбъ смачивается на поляхъ близъ посѣвовъ, безъ предварительной сушки въ овинахъ, хотя бы то было и зимою, нѣкоторые же земледѣльцы весь урожай хлѣбовъ своихъ оставляютъ на мѣстахъ уборки, или превращая въ зерно, сохраняютъ на дальнѣйшее время въ амбарахъ: первое дѣлаютъ переселенцы изъ Малороссіянъ, а послѣднее помѣщики и колонисты, разумѣется тѣ, которые позажиточнѣе и порасчетливѣе.

Молотьба хлѣба, при изобиліи соломы и неимѣнію средствъ къ сбыту ея, производится лошадьми и рогатымъ скотомъ; прежде больше это дѣлали цѣпами. Для молотьбы хлѣба, снопы, снятые съ овина, кладутся вдоль всего тока въ два ряда, колосьями одинъ къ другому. Большую часть хлѣба молотятъ здѣсь въ лѣтнее и осеннее свободное время, и многіе, какъ уже было выше упомянуто, безъ предварительной сушки сноповъ въ овинахъ; это дѣлаютъ отъ того, что сыромолотная солома сохраняетъ въ себѣ болѣе питательности для скота, нежели овинная.

Для сушки хлѣба, крестьяне не имѣютъ ригъ, но все, что производитъ земля изъ хлѣбныхъ растеній, сушится здѣсь въ овинахъ (исключая нѣкоторыхъ имѣній помѣщиковъ). Обыкновенное крестьянское гумно въ Саратовской губерніи, какъ и въ другихъ, есть сарай, сдѣланный изъ тонкихъ бревенъ, а въ степныхъ мѣстахъ—изъ битой глины. Въ одномъ концѣ его помѣщенъ овинъ, другой болшею частію бываетъ открытъ. Крыша его устроена на сваяхъ въ два ряда, поставленныхъ и соединенныхъ вверху перекладинами, какъ поперечно, такъ и продольно. На поперечныхъ перекладинахъ укрѣплены толстыя подставки, поверхъ которыхъ, во всю длину крыши, укрѣпляется бревно, составляющее конекъ; вмѣсто стропиль употребляютъ жерди; верхъ кроется соломой. Такая крыша дѣлается очень скоро. Устройство овина, въ степныхъ хозяйствахъ, состоитъ предпочтительно въ ямѣ, которую покрываютъ отъ дождя соломенною крышею, на стойкахъ изъ жердей; ямы эти служатъ вмѣсто печи, гдѣ въ углубленіи сожигаются дрова или кизякъ; они накрываются сверху жердями такъ, что бы свободно проходилъ горячій дымъ къ лежащему отдѣльно хлѣбу.

Отъ такого образа сушенія и способа молотьбы, хлѣбъ, вывозимый изъ Саратовской губерніи, во время продолжительнаго сплава и вліянія сырости, при долгомъ лежаніи близъ воды, портился; рожь



превращалась въ крѣпкую массу и горькла, а пшеница окисала. Полагаютъ что это происходитъ отъ того, что пшеница бываетъ молота безъ предварительной хорошей высушки, а иногда еще, для придачи лучшаго вида мукѣ изъ нея, зерна смачиваютъ передъ размоломъ. Ржаная же мука въ Саратовской губерніи готовится обыкновенно втораго и третьяго сорта; только у нѣкоторыхъ помѣщиковъ можно найти сухую ржаную муку, болѣе же всего на городскихъ базарахъ и въ оптовыхъ продажахъ провіанта сбывается овинный, дурно просушенный и иногда сыромолотный разнаго вѣса хлѣбъ, съ примѣсью для вида *обойной* муки. Впрочемъ, послѣ нѣсколькихъ опытовъ порчи этого сорта хлѣба, при перевозкѣ его чрезъ Каспійское море къ лѣвому флангу и по Черному морю къ правому крылу Кавказскаго корпуса, подрядчики стали болѣе доставлять въ казну муку втораго сорта, хорошо просушенную и способную выдержать перевозку моремъ, безъ порчи.

Выше было упомянуто, что у государственныхъ крестьянъ Саратовской губерніи, на десятину, высѣвается хлѣба озимаго не болѣе  $1\frac{1}{2}$  и яроваго 2 четвертей; по принятымъ же правиламъ въ удѣльномъ вѣдомствѣ, высѣвается земледѣльцами онаго, на десятину: ржи 5 и 6 четвериковъ, ячменя 13, гречи 10 и проса 3 четверика. У помѣщиковъ посѣвы производятся различно, смотря по произволу владѣльца, но вообще, изъ общаго количества посѣвовъ хлѣба приходится, на каждую наличную душу, по одному съ небольшимъ четверику. Изъ сравненій, за 5 лѣтъ, вѣдомостей о посѣвѣ и урожаѣ оказывается, что средній сборъ хлѣбовъ здѣсь: озимаго самъ 4 на перепаханныхъ поляхъ, а на нови самъ 6, яроваго же обыкновенно самъ 4.—Изъ общаго урожая 1849 года по Саратовской губерніи было: озимаго самъ 5 и не менѣе самъ 3, а яроваго самъ 4 и тоже не менѣе самъ 3, на каждую душу; съ отдѣленіемъ сѣмянъ пришлось отъ 4 до 6 четвертей; слѣдовательно вдвое болѣе, чѣмъ требовалось на мѣстное народное продовольствіе; но урожай этотъ былъ, какъ по большей части въ обширной Саратовской губерніи случается, весьма неравномѣренъ; въ то время какъ уѣзды: Балашевскій, Сердобскій, Аткарскій, частію Петровскій и Саратовскій славились богатой жатвой, поселяне Волгскаго, Хвалынскаго и особенно Кузнецкаго уѣздовъ едва воротили посѣвы, а на продовольствіе свое должны были занимать хлѣбъ изъ магазиновъ; жители Камышенскаго и Царицынскаго уѣздовъ терпѣли отъ засухи, которая не дала росту соломы и налиться зерну. Но сборъ хлѣбовъ въ 1850 году былъ еще бѣднѣе: сначала лѣта была засуха, потомъ,



когда въ нѣкоторыхъ юго-западныхъ уѣздахъ, отъ небольшихъ дождей, поправились всходы, кузнечикъ поѣлъ ихъ до самаго корня, особенно пострадала пшеница на степныхъ мѣстахъ.

Слѣдующая таблица показываетъ пространство полей, по уѣздамъ, и отношеніе ихъ къ пространству цѣлаго уѣзда.

Названіе уѣздовъ.	Пространство Отношеніе полей полей въ де- къ пространству сятинахъ. цѣлаго уѣзда.	
	Въ Саратовскомъ. . . . .	317,879
— Волгскомъ. . . . .	287,776	3 $\frac{1}{2}$
— Хвалынскомъ. . . . .	273,774	2 $\frac{2}{3}$
— Петровскомъ. . . . .	306,937	3
— Аткарскомъ. . . . .	432,031	1 $\frac{2}{3}$
— Кузнецкомъ. . . . .	177,086	5 $\frac{1}{4}$
— Сердобскомъ. . . . .	318,817	2 $\frac{1}{3}$
— Балашевскомъ. . . . .	441,962	3 $\frac{1}{4}$
— Камышенскомъ. . . . .	292,787	4 $\frac{1}{2}$
— Царицынскомъ. . . . .	256,793	4 $\frac{1}{4}$

Но въ число этихъ почти 9,000,000 десятинъ полей, должно положить третью часть, т. е. до 3,000,000 дес. обрабатываемыхъ и засѣваемыхъ въ количествѣ слишкомъ 2,000,000 четвертей разнаго хлѣба, а именно, если примѣрно и приблизительно предполагать весь средній посѣвъ до 800,000 четвертей ржи, 450,000 пшеницы, 350,000 овса, 200,000 гречи и другими зерновыми хлѣбами, то въ средній урожай вообще по всей губерніи, въ прежнемъ ея составѣ, получалось хлѣба болѣе 4,500,000 четвертей, изъ котораго, за всѣми издержками, обыкновенно оставалось хлѣба на продажу отъ 1 до 2 $\frac{1}{2}$  милліоновъ четвертей. Въ прошедшемъ 1849 году засѣяно было всего.

Озимаго. . . . .	771,863	четвер.
Яроваго. . . . .	1,706,262	—
<hr/>		
Итого. . . . .	2,478,125	—
А снято: озимаго. . . . .	3,684,896	четвер.
яроваго. . . . .	6,025,254	—
<hr/>		
Всего. . . . .	9,710,150	—

Отчисливъ изъ сего количества на посѣвъ озимаго до 800,000 и яроваго до 2,000,000 четвертей, предполагать должно, что для собственнаго мѣстнаго продовольствія выйдетъ до 4,500,000 четвертей; слѣд. все такъ послѣдніе десятилѣтіе, оставалось, среднимъ числомъ, на продажу



слишкомъ до 2,000,000 четвертей. Теперь же, съ отдѣленіемъ трехъ главныхъ, хлѣбородныхъ, заволжскихъ уѣздовъ отъ Саратовской губерніи, въ составъ Самарской и Астраханской, съ которыми отходитъ болѣе половины пахотныхъ полей и именно до 5,885,065 десятинъ, Саратовская губернія, въ новомъ составѣ ея, будетъ сбывать на продажу хлѣба въ казну и виѣ губерніи много, много, что только около 800,000 четвертей; впрочемъ, для военнаго министерства ни сколько этимъ не уменьшается значеніе Саратовской губерніи въ новыхъ ея границахъ потому, что въ провіантское вѣдомство поступалъ хлѣбъ изъ нагорныхъ уѣздовъ и преимущественно для праваго фланга Кавказскаго корпуса, изъ мѣстъ лежащихъ по рѣкамъ Хопру и Медвѣдицѣ. Заволжье же производило болѣе пшеницу, которую продавали въ частныя руки, для сбыта ее въ Нижнемъ-Новгородѣ, Рыбинскѣ, Ростовѣ, Москвѣ, Петербургѣ и Астрахани.

Расчитывая хлѣбное производство Саратовской губерніи, по вышеозначеннымъ числамъ посѣва и урожая, слѣдуетъ опять принять въ соображеніе разнообразіе почвы, климата и вообще физическое положеніе этого края съ способами, привычками и побудительными средствами къ работамъ земледѣльцевъ здѣшней страны; на примѣръ: если взять хотя 1849 годъ, то увидимъ, что для многихъ уѣздовъ онъ былъ урожайнымъ, такъ, что жители ихъ сначала боялись, что отъ избытка хлѣба, они должны будутъ дешево сбывать его, а въ тоже время въ Кузнецкомъ, Хвалынскомъ и частию въ Волгскомъ уѣздахъ не собрали достаточно даже на полный посѣвъ и должны были занимать сѣмена въ магазинахъ, не уплативши отъ двухъ годоваго сряду (1848 и 1849 г.) неурожая, прежнихъ своихъ недоимокъ.

Въ 1850 году урожай былъ слѣдующій: въ среднихъ и южныхъ уѣздахъ Саратовской губерніи, по уборкѣ ржи, на экономической десятинѣ, въ общей сложности, нажиналось до 600 сноповъ; изъ 100 сноповъ вымолачивалось  $7\frac{1}{2}$  мѣръ, что составитъ урожай въ самъ  $5\frac{1}{2}$ ; вѣсу въ мѣрѣ ржи было до 1 пуда. Въ уѣздахъ: Хвалынскомъ, частию въ Кузнецкомъ и Волгскомъ, въ мѣстахъ лежащихъ ближе къ Волгѣ по Камышенскому и Царицынскому уѣздамъ, песчанистая земля, отъ жаровъ, преждевременно произвела зрѣлость, отъ этого рожь вышла соломой рѣдка, колосомъ мала и зерномъ тоща. По уборкѣ, на экономической десятинѣ нажиналось до 400 сноповъ, изъ 100 сноповъ вымолачивалось по  $3\frac{1}{2}$  мѣры, что составитъ менѣе самъ 2.

Овса съ экономической десятины собиралось до 350 сноповъ,



изъ 100 сноповъ вымолачивалось 15 мѣръ, т. е. самъ 3 и то съ не-  
созрѣлымъ зерномъ.

Вообще хотя въ 1850 году рожь родилась лучше прошлогодняго,  
но скудный урожай яроваго хлѣба произвелъ то, что въ общей  
сложности полученнаго зерна почти въ половину менѣе сбора про-  
шедшаго 1849 года.

Въ 1850 году находилось хлѣбныхъ запасовъ въ урожайныхъ  
уѣздахъ:

	Ч е т в е р т е й.		
	Муки и ржи.	Крупъ.	Овса.
Балашевскомъ . . . . .	50,000	4,000	10,000
Сердобскомъ. . . . .	30,000	2,000	5,000
Аткарскомъ. . . . .	25,000	2,000	5,000
Саратовскомъ. . . . .	20,000	1,000	3,000
Петровскомъ. . . . .	10,000	1,000	2,000
Кузнецкомъ. . . . .	—	2,000	—
Итого. . . . .	135,000	12,000	25,000

Въ уѣздахъ: Волгскомъ, Хвалынскомъ, Камышинскомъ и Царицын-  
скомъ запасы болѣе или менѣе истощались, не по худому урожаю въ  
нихъ, а отъ того, что жители этихъ уѣздовъ находясь при Волгѣ, не  
заботятся о сбереженіи хлѣба въ запасы, надѣясь по удобному и легко-  
му доставленію къ нимъ по рѣкѣ сплавомъ, въ случаѣ надобности, полу-  
чить изъ другихъ верховыхъ губерній. По этому, изъ урожая настоя-  
щаго лѣта хлѣбовъ по Саратовской губерніи и запасовъ отъ прежнихъ  
лѣтъ, за удовлетвореніемъ мѣстной потребности: на годовичное продо-  
вольствіе жителей, на обѣмненіе полей, на отчисленіе въ запасы и  
на винокурение можетъ поступить въ продажу для частной промы-  
шленности, для продовольствія мѣстныхъ въ губерніи войскъ, а также  
для обоихъ фланговъ Кавказскаго корпуса, Каспійской и Черномор-  
ской флотилій изъ Саратовской губерніи въ новомъ ея составѣ:

Муки ржаной	до	—	350,000	четвертей
Крупы	—	—	20,000	—
Овса	—	—	25,500	—

Количество это недостаточно для тѣхъ требованій, которыя Са-  
ратовская губернія, удовлетворяла обыкновенно въ прошедшіе годы  
какъ по подрядамъ для провіантской комисіи, такъ и для част-  
ныхъ, оптовыхъ хлѣбныхъ покупателей, для внѣшняго сбыта.

Чтобъ яснѣе означить участіе земледѣльческой промышленности  
Саратовской губерніи въ той хлѣбной операціи, которую производитъ



Саратовская провіантская комисія въ кругу своего района, требуется сдѣлать хотя слѣдующій краткій очеркъ ея дѣйствія.

Саратовская провіантская, комисія заготовляетъ провіантъ какъ для мѣстныхъ войскъ въ губерніи, такъ и для войскъ, расположенныхъ въ Астраханскомъ краѣ; но главная закупка производится ею для продовольствія праваго и лѣваго фланга Кавказскаго корпуса; а для Черноморской и Каспійской флотилій заготовленія бывають временныя и только нѣкоторой части продовольствія.

Количество провіанта заподряжаемаго Саратовскою комисіею, или закупаемаго посредствомъ ея распоряженій и хозяйственныхъ операцій бываетъ не одинаково, смотря по степени урожая въ Воронежской, Тамбовской, Пензенской и преимущественно въ Симбирской, Вятской, Казанской и въ самой Саратовской губерніи; иногда дѣлають закупъ хлѣба даже въ Оренбургской губерніи.

Въ прошедшій 1849 годъ, для лѣваго фланга Кавказскаго корпуса заготовлено было Саратовскою комисіею.

Муки ржан.	по 2 р.	20 к.	и по 2 р.	85 к.	сер.	всего на	873,504 р.с.
Крупы	—	3	—	65	—	5 — 25	— — 120,750 —
Овса	—	—	—	—	—	2 — 60	— — 26,715 —
							1,020,969 —

Въ 1850 году, для этаго же фланга, заготовлено было: 209,411 четвертей муки ржаной, 19,320 четвертей крупъ и 10,275 четвертей овса.

Муки	по 2 р.	19 к.	всего на	458,741 р.с.
Крупъ	— 3 —	65 —	— —	70,518 —
Овса	— 2 —	— —	— —	20,550 —
Итого —				549,809 —

Для войскъ Астраханской губерніи.

Муки	по 2 р.	24 <sup>1</sup> / <sub>2</sub> к.	всего на	31,264 р.с.
Крупъ	— 3 —	72 <sup>1</sup> / <sub>3</sub> —	— —	4,532 —
Овса	— 2 —	13 —	— —	17,885 —
Итого на				53,681 —

Для мѣстныхъ провіантскихъ магазиновъ Саратовской губерніи, ближнихъ:

Муки	по 2 р.	11 <sup>1</sup> / <sub>2</sub> к.	всего на	39,159 р.	22 <sup>1</sup> / <sub>2</sub> к.
Крупъ	— 3 р.	22 <sup>3</sup> / <sub>4</sub> —	— —	5,612 —	59 —
Овса	— 2 —	45 —	— —	176 —	45 —
Итого на				44,949 —	46 <sup>1</sup> / <sub>2</sub> —



Въ дальніе магазины то же Саратовской губерніи.

Муки	по	2	р.	56 $\frac{1}{2}$	к.	всего	на	3,985	р.	92	к.	с.
Крупъ	—	4	—	31	—	—	—	607	—	71	—	—
Овса	—	2	—	40	—	—	—	1,017	—	90	—	—

---

Итого на 5,611 — 53 —

Подряды эти дѣлаются обыкновенно въ магазины Астраханской и Саратовской губерніи съ доставкою на мѣста, а для лѣваго фланга—къ Астрахани, къ Царевскому магазину, съ котораго уже развозка провіанта въ Дагестанъ исполняется по распоряженію, особо учрежденнаго для этого въ Астрахани комитета, на запода-женныхъ и законтракованныхъ частныхъ, купеческихъ судахъ и транспортахъ. Вообще, вся эта хлѣбная операція, особенно кругъ дѣйствій Саратовской провіантской комисіи, совершается въ нена-рушаемомъ порядкѣ и подрядчики выполняютъ свои контракты все-гда добросовѣстно.

Для праваго же фланга Кавказскаго корпуса и для хлѣбныхъ провіантскихъ магазиновъ: Крымскихъ, Азовскихъ и Черноморскихъ, хлѣбъ доставляется преимущественно съ пристаней рѣкъ: Дона, Хопра, и Медвѣдицы, въ Ростовъ и на Подпольную пристань.

Главные и болѣе выгодныя для казны мѣста заготовленія хлѣба находятся въ Воронежской губерніи; но недостатокъ путей и временное судоходство р. Дона (въ полою только воду), не даетъ развиваться хлѣбной промышленности, какъ бы можно было того ожидать отъ этой хлѣбородной губерніи. Кромѣ того, по побережьямъ Дона, Хопра и Медвѣдицы не достаетъ лѣсу, для постройкіи судовъ и барокъ, а отъ этаго судопромышленники, сплавивши грузъ въ Ростовъ, должны къ будущей навигаціи вновь выводить барки на верхья Дона и къ пристанямъ Хопра и Медвѣдицы, что неудобно и дорого, а часто суда и не доходятъ до назначенныхъ пунктовъ; по всему этому сплавъ изъ Воронежской и западной части Саратовской губерніи, не смотря на значительные запасы хлѣба, производится въ такой толь-ко пропорціи, которую могутъ поднять, выведенныя изъ Ростова барки.

Такъ, главный торговый сбытъ хлѣба этаго края производится на удовлетвореніе требованій Кавказскаго корпуса и Черноморской бере-говой линіи, всего ежегодно около 140,000 четвертей изъ Воронежской губерніи и столько же изъ югозападныхъ уѣздовъ Саратовской; хотя Воронежская губернія, съ сосѣдственными къ ней уѣздами Курской и Орловской, могла бы, для виѣшней торговли и вывоза, за удовлетво-



рением мѣстныхъ потребностей, приготовить болѣе 500,000 четвертей. Частная вѣшняя торговля хлѣбомъ Воронежской губерніи и западныхъ уѣздовъ Саратовской производится преимущественно, и можно сказать исключительно, съ Ростовомъ, съ той и другой губерніи по 40,000 четвертей, съ каждой, на вольную продажу одного почти ржаного хлѣба. За тѣмъ, во внутреннюю хлѣбную торговлю, по западнымъ уѣздамъ губерніи, значительная продажа хлѣба дѣлается для мѣстныхъ винокуренныхъ заводовъ, которыхъ такъ много.

Кромѣ подрядчиковъ, обыкновенно принимающихъ на себя заготовленіе хлѣба для казенной потребности, въ этихъ мѣстахъ нѣтъ значительныхъ хлѣбныхъ промышленниковъ, и продукты большею частию приобрѣтаются изъ первыхъ рукъ помѣщичьихъ экономій и отъ крестьянъ.

Цѣны на хлѣбъ въ сосѣднихъ губерніяхъ, въ сравненіи съ Саратовскою, бываютъ почти всегда дешевле. Изъ сравненія цѣнъ оказывается, что ржаная мука для праваго фланга Кавказскаго корпуса можетъ быть заготовлена въ одинаковыхъ цѣнахъ въ губерніяхъ: Воронежской, верховыхъ по Волгѣ и Камскихъ; но дороже въ губерніяхъ Саратовской и Симбирской; крупа же въ Воронежской губерніи гораздо дешевле, чѣмъ въ приволжскихъ губерніяхъ; но за то овесъ дороже пшеницы; овесъ, горохъ, ленъ и пенька въ Саратовской губерніи дешевле, чѣмъ въ сосѣдственныхъ ей Симбирской, Самарской и Астраханской. Г. Саратовъ есть главный пунктъ куда изъ всѣхъ почти мѣстъ губерніи свозятся запасы хлѣба и откуда отправляются они за границу губерніи, преимущественно въ Астрахань; туда, кромѣ ежегодной потребности для лѣваго фланга Кавказскаго корпуса, около 250,000 четвертей муки, 25,000 четвертей овса, на вольную продажу отправляется до 300,000 четвертей ржаного хлѣба. Торговля черезъ Дубовку съ Ростовомъ незначительна и простирается до 30,000 четвертей ржаной муки и нѣкотораго количества льна, пеньки и льнянаго сѣмяни. Въ верхъ по Волгѣ изъ Саратовской губерніи въ Нижній Новгородъ, Рыбинскъ и Петербургъ отправляется до 350,000 четвертей пшеницы и до 50,000 четвертей разнаго другаго хлѣба.

Прибыль за вывозимый въ другія губерніи хлѣбъ иногда простирается до 500,000 руб. сереб. Это доказываетъ, что хлѣбопашество и вообще труды земледѣльцевъ въ здѣшней губерніи вознаграждаются довольно щедро и если, часто, отъ засухи доходы бываютъ бѣднѣе, чѣмъ въ Тамбовской или Воронежской губерніи, за то положеніе Саратовской губерніи открываетъ удобный и вѣрный сбытъ хлѣба по Волгѣ, а частию по рѣкамъ Хопру и Медвѣдицѣ.



Такой постоянный закупъ избытковъ хлѣбовъ въ Саратовской губерніи, для продовольствія сухопутныхъ и морскихъ войскъ и въ пополненіе Поволгскихъ магазиновъ Астраханской дистанціи, а также частныя закупы на вольную продажу, особенно пшеницы, въ верховыя пристани и кромѣ того значительный расходъ на мѣстные винокуренныя заводы, простирающійся до 240,000 четвертей, долженъ былъ бы пріохотить помѣщиковъ и хлѣбопашцевъ улучшать по возможности земледѣліе и, не слушая старожиловъ, обратиться преимущественно къ введенію сѣвооборота и удобренію нивъ навозомъ, для чего необходимо будетъ и увеличеніе скотоводства. Значительные сбыты хлѣба тогда еще болѣе умножатся и поведутъ за собою необходимость и очевидную пользу усовершенствованія рѣчнаго судоходства. Хотя и теперь состояніе Волжскаго судопромышленничества по Саратовской губерніи не затрудняетъ своевременную доставку хлѣба въ Астрахань и вверхъ къ Нижнему Новгороду; но въ иные годы, какъ на примѣръ въ 1848 году, отъ необыкновенно малой воды въ Волгѣ, цѣны сплава такъ повысились, что по случаю заготовленнаго тогда въ огромномъ количествѣ хлѣба, контрагенты были вынуждены позаимствоваться ходовыми судами, съ пристаней верховыхъ губерній; разумѣется, что въ такой крайности платять за суда до Астрахани гораздо дороже, чѣмъ сплавъ обошелся бы на своихъ, заблаговременно приготовленныхъ. Въ 1849 году, хлѣбъ заготовленный распоряженіями Саратовской провіантской комиссіи стоилъ, для лѣваго фланга: мука съ доставкой къ Астрахани въ Царевскій магазинъ 4 руб. 33 коп. сереб., крупа 5 руб. 28<sup>1</sup>/<sub>2</sub> коп. и овесъ 2 руб. 68 коп. сереб.; для праваго фланга: мука 3 руб. 50 коп., только на мѣстѣ, а съ кулемъ 3 руб. 70 коп. сереб., да сплавъ до Ростова обходился отъ 55 до 65 коп. сереб. и кромѣ того были расходы на путевыя издержки, по исправленію поврежденій, такъ что четверть ржаной муки стоила съ доставкой изъ Саратовской губерніи до Ростова, или Подпольной пристани до 4 руб. 50 коп. сереб. Крупа чистая на мѣстѣ покупалась по 4 руб. 80 коп. сереб., куль для нея 25 коп. сереб., сплавъ 65 коп. сереб., нагрузка 15 коп. сереб., итого крупа обошлась съ доставкой 5 руб. 75 коп. сереб., овесъ стоилъ всего 2 руб. 75 коп. сереб. Изъ этого выходитъ, что закупка и сплавъ по Волгѣ въ Астрахань для лѣваго фланга были выгоднѣе, чѣмъ для праваго фланга, по обыкновенной операціи.

Мѣстныя справочныя цѣны въ зимніе мѣсяцы 1849 и 1850 годовъ были слѣдующія:

За четверть ржи . . . . . 1 руб. 97<sup>1</sup>/<sub>2</sub> коп. сереб.



За четверть пшеницы . . . . .	3	р.	44 <sup>1</sup> / <sub>2</sub>	коп.	сереб.	
— — овса . . . . .	1	—	75	—	—	
— — проса . . . . .	2	—	44	—	—	
— — гороху . . . . .	2	—	91 <sup>1</sup> / <sub>4</sub>	—	—	

Среднія цѣны работника земледѣльца въ годъ, въ ближайшихъ къ Волгѣ уѣздахъ, обходился отъ 15 до 20 руб. сереб. въ лѣто, отъ 8 до 10 коп. въ день, а во время жатвы и сѣнокоса отъ 20 до 30 коп. сереб. въ день; въ большіе же урожаи цѣны возвышаются почти вдвое. Въ степныхъ и болѣе отдаленныхъ мѣстахъ наемъ работника стоилъ отъ 17<sup>1</sup>/<sub>2</sub> до 22 руб. сереб. въ годъ, въ лѣто до 15 руб., а въ день въ рабочее время отъ 30 до 60 коп. сереб.; и вообще чѣмъ далѣе отъ селеній и большихъ дорогъ, тѣмъ дороже. Въ случаѣ неурожаевъ (которые не бываютъ здѣсь повсемѣстны, по обширности пространства, разнообразію почвы и климата) не многіе изъ жителей приходятъ въ такую крайность, что для прокормленія себя и своего семейства должны уходить на заработки, да и въ такомъ бѣдственномъ случаѣ они переходятъ только въ Заволжскую сторону, или въ ближайшіе уѣзды, гдѣ легко находятъ работу, потому что берутъ дешевле, чѣмъ приходящіе изъ другихъ губерній.

Вспахать и посѣять новую десятину въ луговомъ имѣніи, когда требуется для этого три пары воловъ, стоитъ около 5 руб. сереб.; уже поднятую, — гдѣ довольно одной пары воловъ, обойдется не болѣе 2 руб. сереб. Прежде, за уборку одной десятины пшеницы, платилось рабочимъ отъ 4 руб. 30 коп. до 5 руб. 15 коп. серебр.; а въ 1848 и 1849 годахъ, отъ несовсѣмъ хорошаго урожая, давали только отъ 4 руб. до 5 р. сер. и дешевле. Вспахать, посѣять, сжать и свезти къ мѣсту продажи, на Волгу, обходится наймомъ отъ 14 до 16 руб. сер. за десятину, но гдѣ хлѣбъ косятъ, тамъ наемъ дешевле.

На болѣе тучной и плодородной почвѣ и на старыхъ пашняхъ: Аткарскаго, Петровскаго, Балашевскаго и Сердобскаго уѣздовъ каждое тягло, т. е. мужъ съ женою, въ продолженіи лѣта обрабатываютъ отъ 5 до 6 десятинъ земли; въ прочихъ же отъ 3 до 5 и еще менѣе, тамъ гдѣ унавоживаютъ нивы. Если же принять, что всего въ нынѣшнихъ новыхъ предѣлахъ Саратовской губерніи до 200,000 тягловъ, то среднимъ числомъ, въ лѣто, можетъ быть обработано земли въ здѣшнемъ краѣ до 1,000,000 десятинъ, да самими крестьянами для себя, съ помощью и наймомъ, столько же.

Крестьяне въ Саратовской губерніи, предпочтительно въ степныхъ мѣстахъ, надѣлены землею въ излишество; по этому, для обработки



ея они нанимаютъ на лѣто, или *сдѣльно* за тяглыхъ: подростковъ, вдовъ, дѣвокъ, родственницъ, солдатокъ, безсрочно-отпускныхъ и работниковъ, приходящихъ изъ другихъ малоземельныхъ или неурожайныхъ губерній. Въ здѣшнемъ краѣ вообще земледѣльческою промышленностію занимаются охотно, какъ безпорно выгодною и надежною статьею хозяйства.

Но въ Саратовской губерніи, въ земледѣльческомъ дѣлѣ, какъ и въ другихъ, есть свои удачи и неудачи; случаются большіе прибитки, и не рѣдко разстроиваются состоянія. Были примѣры, что прїѣзжали сюда (особенно въ степные уѣзды) люди съ капиталами и употребивъ въ три, четыре года, тысячь десять или пятнадцать руб. сер. на наемъ земли и рабочихъ, для обдѣлки, получали значительныя выгоды и возвращали капиталъ скоро и съ хорошими процентами; но за то было не менѣе и такихъ, которые истративъ большія же деньги, не получали отъ земли никакого вознагражденія и, послѣ неоднократныхъ попытокъ, оставляли предпріятіе съ совершеннымъ убыткомъ. Мѣстные жители степныхъ уѣздовъ извлекаютъ большую пользу отъ хлѣбопашества и богатѣютъ, потому, что они привыкли къ почвѣ, знаютъ качества своей земли и на опытѣ изучили случайности здѣшняго климата; они, владѣя большими участками земель по отводу и кромѣ того еще по найму, располагаютъ свои земледѣльческія работы по особымъ, самими ими придуманнымъ порядкамъ и средствамъ. Есть много такихъ крестьянъ, которые обрабатываютъ до 50 десятинъ (а за Волгою, въ Николаевскомъ и Ново-Узенскомъ уѣздахъ, отъ 100 до 200, и въ Царевскомъ болѣе 300 десятинъ), давая между тѣмъ нѣкоторымъ полямъ отдыхъ на 15 и 20 лѣтъ. Колонисты и переселенцы изъ Малороссіи, на степныхъ своихъ дачахъ, преимущественно сѣютъ пшеницу арнаутку (или какъ здѣсь называютъ другой ея сортъ бѣлотурку) и получаютъ большія выгоды, сбывая ее оптовымъ покушникамъ, для отправления къ Нижегородской и Рыбинской пристанямъ и далѣе къ Петербургскому порту; за то ржаного хлѣба сѣютъ только для собственнаго употребленія, такъ, что чернаго хлѣба въ ихъ домахъ рѣдко можно найти.

Многіе здѣшніе хозяева полагаютъ, что дабы съ выгодною заниматься хлѣбопашествомъ въ Саратовской губерніи, необходимо имѣть какъ можно болѣе земель, а отъ этого единственнаго стремленія къ распространенію пахотныхъ полей и при недостаточности рукъ къ надлежащему ихъ обработыванію, поля бывають вспаханы весьма поверхностно; но за то обширность пашенъ доходитъ (особенно



на луговой сторонѣ) до чрезвычайно несоразмѣной пропорціи къ народонаселенію. Всѣ стараются какъ можно болѣе посѣять, не соображаясь съ числомъ рабочихъ рукъ и величиною капитала для найма ихъ, во время жатвы, и забывая то, что всѣ хлѣба созрѣваютъ въ одно время, что для работъ *помощью*, при отдаленіи пашень отъ селеній, невозможно много собрать охотниковъ, что недостатокъ воды въ степныхъ мѣстахъ и доставка продовольствія изъ деревень для рабочихъ, по далекому ихъ разстоянію отъ полей, есть тоже большое неудобство, а если не рассчитать всего этаго, то не мудро будетъ ошибиться въ надеждахъ приобрѣтенія выгодъ отъ увеличенія пространства полей. Нигдѣ такъ не важно имѣть вблизи пахатныхъ участковъ прѣсную воду, кормовыя травы для рабочаго скота и какое нибудь топливо, какъ въ степныхъ юго-восточныхъ уѣздахъ Саратовской губерніи (особенно за Волгою), отъ этаго и цѣны на земли тамъ весьма различны: есть казенныя изъ пустопорожнихъ земель отводы, которые продаются по 2 руб. сер. за десятину, но есть и такіе, что стоятъ отъ 15 до 20 руб. сер. (\*)

Десятина хлѣба обыкновенной обработки тамъ же, въ средній урожай, можетъ давать дохода отъ ржанаго хлѣба до 15 руб. сер., а отъ пшеничнаго отъ 20 до 25 руб. сер., поливная же пашня даетъ доходу до 30 руб. сер. и болѣе; подъ лугами земля приноситъ съ десятины не поливной отъ 14 до 17 руб. сер., за то не требуетъ большихъ хлопотъ; поливаемые же посредствомъ искусственныхъ водопроводовъ луга могутъ давать чистаго дохода отъ 23 до 28 руб. сер., полагая тогда въ десятинѣ два стога и каждый стогъ отъ 15 до 20 возовъ, а цѣну воза отъ 85 коп. до 1 руб. 50 коп. сер.—Подъ огородами же, не поливными, десятина даетъ дохода отъ 35 руб. до 50 руб. сер., а находящаяся подъ огородами, орошаемыми посредствомъ ирригаціи, хорошо обработанная десятина огородныхъ овощей дастъ хозяину прибыли отъ 75 руб. до 125 руб. серебромъ.

Хотя многіе признаютъ, что вообще искусственная поливка пашень и луговъ въ Саратовской губерніи, особенно въ степныхъ мѣстахъ, была бы очень выгодна, но къ сожалѣнію исполнить это не вездѣ возможно, или чрезвычайно трудно и дорого; въ степяхъ отъ недостатка источниковъ, отдаленности ихъ и малому

---

(\*) Въ уѣздахъ: Балашевскомъ, Сердобскомъ, Аткарскомъ, Петровскомъ и Кузнецкомъ десятина стоитъ отъ 15 до 35 руб. сер. разумѣется мякоти; въ уѣздахъ Приволжскихъ отъ 18 до 40 руб. сер. (на луговой сторонѣ отъ 2 до 30 руб. сер.)—30 лѣтъ назадъ, около г. Саратова, покупали десятину за 50 коп. ассигнаціями.



количеству воды въ нихъ, а въ нагорныхъ уѣздахъ распаханые поля часто находятся отъ 8 до 25 футовъ высоты надъ родниками, рѣчками и другими бассейнами, что представляетъ весьма большія затрудненія для поднятія воды.

Посѣвъ картофеля, въ 1849 году, сравнительно съ предшествовавшимъ годомъ, уменьшился на поляхъ, особенно у государственныхъ крестьянъ, но увеличился на огородахъ; причиною этому было то, что, при неурожаѣ хлѣба, поселяне, употребивъ большую часть запасовъ картофеля на продовольствіе, при наступленіи времени посадки, хотя и имѣли достаточное еще количество на посѣвъ, но опасаясь неблагоприятнаго роста картофеля въ полѣ, предпочли посадку его въ огородѣ, гдѣ они имѣли возможность предохранить посѣвъ отъ засухи, и урожай его отъ этаго былъ точно хорошъ такъ, что у однихъ государственныхъ крестьянъ превышалъ сборъ картофеля въ 1848 году до 25,533 четвертей, противъ прежнихъ лѣтъ. Картофель почти весь употребляется на собственное продовольствіе, очень не много его, и преимущественно колонисты, продаютъ на городскихъ рынкахъ и еще менѣе перерабатывается онъ въ муку и крахмалъ, или сбывается на выварку патоки.

Въ 1849 году цѣны на картофель были различны, отъ 15 до 20 коп. сер. за четверикъ и отъ 1 руб. до 1 руб. 75 коп. серебромъ за четверть.

#### *Огородничество.*

Крестьяне Саратовской губерніи вообще, даже и городскіе жители, имѣютъ огороды въ полѣ и рѣдко около домовъ; у многихъ здѣшнихъ помѣщиковъ и купцовъ, въ нагорныхъ мѣстахъ, огороды располагаются около садовъ, для удобства поливки ихъ вмѣстѣ. Каждый огородъ дѣлится на двѣ части: одну, меньшую и ближайшую къ жилью, оставляютъ для огородныхъ овощей, а другую назначаютъ единственно для конопля. Земля подъ коноплемъ пашется и боронится два раза; конопли высѣваютъ отъ 8 до 10 пудовъ на десятину; посѣвъ производится въ маѣ и іюнѣ. Большая часть конопляниковъ, съ незапамятныхъ временъ, засѣвается постоянно и ежегодно коноплею съ отличнымъ успѣхомъ. На другой части огорода разводятся преимущественно: свекла, капуста, лукъ, чеснокъ, горохъ, бобы, морковь, рѣпа, тыква, укропъ и картофель.

*Ленъ* начинаютъ сѣять въ яровыхъ поляхъ, куда онъ переносится изъ огородовъ вмѣстѣ съ коноплемъ; подъ первый выбираютъ низменности, а коноплю сажаютъ гдѣ попало и подъ обыкновенную обработку, не унаво-



живая земля. Отъ этаго ленъ родится не высокъ, съ грубымъ волокономъ, годится только для сѣменъ на масло, а конопля—для веревокъ. Во многихъ мѣстахъ Саратовскаго, Волгскаго и Хвалынскаго уѣздовъ конопля растетъ дикою, слѣдовательно это растеніе могло бы здѣсь, при обиліи удобрительныхъ средствъ, давать хорошіе урожаи и порядочныя выгоды; вообще посѣвъ льна и конопли весьма незначителенъ въ здѣшнемъ краѣ и на эту отрасль хозяйства, даже въ помѣщичьихъ имѣніяхъ, не обращаютъ должнаго вниманія, хотя требованіе ихъ къ Одесскому и Петербургскому порту доходить и до Саратовской губерніи и, по сплавнымъ рѣкамъ этой губерніи, помѣщики могли бы принимать большое участіе въ заграничной внѣшней торговлѣ льномъ и пенькой. Только около Саратова, Волгска и Дубовки, какъ мѣсть, пользующихся удобнѣйшею доставкою своихъ продуктовъ къ Нижегородской ярмаркѣ, и въ Царицынскомъ уѣздѣ, гдѣ находится лучшая почва для произращенія пеньки, есть нѣсколько полей, засѣваемыхъ коноплемъ, да у помѣщиковъ въ ихъ имѣніяхъ, для домашняго обихода, занимаются этимъ промысломъ въ весьма небольшомъ количествѣ. (\*) Нѣкоторые хозяева имѣютъ конныя маслобойни, но водяная, въ Дубовскомъ посадѣ, считается лучшею.

Ленъ здѣсь воздѣлываютъ двухъ сортовъ: ленъ скакунъ (\*\*) и обыкновенный, или слѣпецъ; первый достигаетъ отъ 3 четвертей до полутора аршина вышины, но стебель его сучковатъ, толстъ и негодится для выработыванія.

Льняное сѣмя употребляется на масло; на маслобойнахъ платится съ четверика отъ 12 до 15 коп. сереб. Сѣмя вынимаютъ и чистятъ на вѣтру.

Сѣмянь, на десятину употребляется до 2-хъ четвериковъ; въ урожай десятина даетъ отъ 30 до 40 четвериковъ.

Пенька, выдѣлываемая въ Саратовской губерніи, не чиста, коротка, волокны ея мелки и слабы, часто съ примѣсью пакли и костры. Впрочемъ изъ той, стебли которой косятъ на корнѣ, выходятъ иногда нити довольно тонкія для холстовъ и полотень; изъ такъ называемой пеньки молочанки волокна идутъ на дѣланіе парусовъ, а тол-

---

(\*) Коноплю сѣютъ въ маѣ и іюнѣ; на десятину высѣваютъ около 10 мѣръ; собираютъ въ августѣ; въ урожайные годы десятина даетъ зерна отъ 7 до 10 четвертей и около 40 пудовъ волокна, называемаго знѣсь *шукшей*.

(\*\*) Онъ называется такъ потому, что сѣмена сами изъ него выскакиваютъ, когда не успѣютъ, во время, собрать его.



стыя на выдѣлку канатовъ. (\*) Это производство здѣсь довольно значительно, по большому судоходству на р. Волгѣ, и продается: ленъ отъ 3 до 4 руб. сер., а конопля до 1 руб. сер. за пудъ (\*\*).

Въ Саратовской губерніи цѣлыя десятины засѣваютъ *подсолнечниками*, изъ сѣмянъ которыхъ выжимаютъ масло, замѣняющее отчасти прованское; это растеніе приноситъ пользу еще тѣмъ, что стебли его употребляются, въ степныхъ мѣстахъ въ смѣшеніи кизяку для отопленія; выжимки, остающіяся отъ добыванія масла, даютъ хорошій кормъ для скота и самыя зерна составляютъ общепринятое, между среднимъ классомъ городскихъ, а болѣе у зажиточныхъ деревенскихъ жителей—лакомство, подобно тому какъ въ Сибири кедровые орѣхи; по этому десятина, засѣянная подсолнечникомъ даетъ доходу отъ 50 до 65 руб. сер. и болѣе; въ иныхъ мѣстахъ Саратовскаго, Камышенскаго и Волгскаго уѣздовъ есть такіе домохозяева, которые засѣваютъ подсолнечникомъ до 40 десятинъ полей, а около Саратова и до 70 десятинъ, и тамъ доходъ отъ полей, засѣянныхъ подсолнечниками, превосходитъ выгоды, получаемыя отъ урожаяевъ хлѣбовъ и даже огородныхъ овощей, потому что десятина подсолнечника даетъ отъ 60 до 130 пудовъ сѣмянъ, которыя продаются отъ 60 коп. сер. до 1 руб. сер., такъ что общій доходъ съ десятины бываетъ отъ 50 до 150 руб. сер., не считая стебля, достигающаго до 2-хъ аршиннаго роста, который можетъ замѣнить топливо и чрезъ гніеніе даетъ значительное количество селитры.

Растеніе это сѣютъ въ концѣ апрѣля и въ началѣ мая, когда нельзя уже ожидать холодовъ; иначе сѣмя его погибаетъ. Сѣютъ не сплошь, а рядами, по бороздамъ, оставляя между ними промежутокъ, шириною въ полъ-аршина и болѣе. На десятину выходитъ сѣмянъ до пуда. Землю двоятъ, а иногда, по мѣрѣ надобности и досуга, троютъ, но неунавоживаютъ. Такія нивы боронятъ послѣ первой вспашки, а сѣютъ подъ соху. Потомъ, когда стебли подымутся на четверть высоты, тогда землю вспахиваютъ. До созрѣнія подсолнечника не нужно болѣе ни какихъ уходовъ, кромѣ полоть.

Подсолнечники посѣваютъ въ концѣ августа и началѣ сентября; когда они созрѣютъ, то головни ихъ срѣзываютъ ножомъ и, подсу-

(\*) Пеньку употребляютъ здѣсь на пробивку стѣнъ въ домахъ или на конопатку судовъ, за недостаткомъ болотнаго моха.

(\*\*) Сѣмя конопляное продается отъ 70 коп. сер. до 1 руб. сер., а волокно отъ 70 коп. сер. до 1 руб. 20 коп. сер., за пудъ.



шивъ, молотятъ какъ рожь: цѣпами, палками и вальками. Собранныя зерна, большею частію фіолетоваго и темновишневаго цвѣта съ бѣлыми полосками, вывѣвуютъ и продаютъ или употребляютъ сами т. е. грызутъ вмѣсто кедровыхъ орѣховъ, или бьютъ изъ нихъ масло; для чего зерно подсолнечника сперва обдирается, а потомъ уже изъ очищенныхъ зеренъ выжимаютъ сокъ или масло, которое бываетъ такъ чисто и вкусно, что въ нѣкоторыхъ кушаньяхъ замѣняетъ прованское и продается отъ 10 до 15 руб. сер. за пудъ; простымъ же образомъ добытое, т. е. безъ предварительной очистки зеренъ продается, отъ 1 руб. 75 к. сер. до 2 руб. 25 к. сер. за пудъ. По мелочи, продаютъ этотъ сортъ масла отъ 7 до 9 к. сер. за фунтъ.

Весьма важную отрасль здѣшняго хозяйства составляютъ *табачныя плантаціи*, воздѣлываемыя на большомъ пространствѣ земли, особенно въ нѣкоторыхъ нѣмецкихъ колоніяхъ Камышенекаго уѣзда, гдѣ табакъ начали разводить уже въ пахатныхъ поляхъ, включая его такимъ образомъ въ сѣвооборотъ. Почва и климатъ средней полосы Саратовской губерніи, особенно стѣпныя мѣста Камышенскаго и Царицынскаго уѣздовъ, весьма способствуютъ этому растенію; тамъ разводятся высокіе его сорта и получаютъ отъ 200,000 до 300,000 листовъ съ десятины, или общаго дохода около 150 руб. сер. съ десятины.

Въ 1849 году добыто одними колонистами 278,230 пудовъ табаку; всего же собираютъ, во всей губерніи, ежегодно до 500,000 пудовъ, тогда какъ въ цѣлой Россіи производятъ его только до 3 милліоновъ пудовъ. Сбытъ табаку въ Саратовской губерніи производится въ разныя мѣста, болѣе же идетъ онъ въ Калмыцкія и Киргизскія степи инородцамъ, да и колонисты, выдѣлывая его на мѣстныхъ фабрикахъ, много его употребляютъ сами, курия непрерывно, а отъ нихъ переняли и Русскіе крестьяне ихъ сосѣди, городскіе мѣщане, купцы и солдаты; всѣ они курятъ табакъ мѣстнаго производства, разныхъ сортовъ и различной обдѣлки, по такому значительному сбыту его, табачная промышленность приноситъ хорошія выгоды, такъ что десятина, засѣянная табакомъ, можетъ дать доходу отъ 50 до 70 руб. сер. и болѣе.

Отъ качества и сорта табачныхъ сѣменъ, отъ ухода и уборки растеній, отъ способа сушки и проготовленія изъ нихъ листовъ, свертковъ (цигаръ) и крошки зависитъ достоинство и цѣнность въ продажѣ табаку; низкій сортъ его, такъ называемый Калмыцкій, очень похожъ на тотъ табакъ, который воздѣлывается около Иркут-



ска, Селенгинска, Кяхты и въ степяхъ Боргойскихъ, для продажи туземнымъ азіатцамъ.

Изъ *огородныхъ овощей*: огурцы, дыни и арбузы сажаютъ на поляхъ, и тогда эти участки называютъ *бакчами*; они занимаютъ по нѣскольку десятковъ десятинъ, особенно въ уѣздахъ Камышенскомъ, Царицынскомъ и частію въ Саратовскомъ. Бакчи эти составляютъ у многихъ весьма важную отрасль хозяйства потому, что дыни и арбузы отправляются изъ Камышина и Царицына во множествѣ, на лодкахъ и досчаникахъ, или малыхъ судахъ, для продажи въ другіе города, не только что собственно въ Саратовской губерніи, но въ Астрахань и вверхъ: къ Самарѣ, Симбирску, Казани, Нижнему-Новгороду, а иногда въ Москву и Петербургъ, и продаются тамъ вообще подъ именемъ астраханскихъ, тогда какъ на самомъ дѣлѣ и въ Астрахани арбузы камышинскіе и черныярскіе считаются вкуснѣе мѣстныхъ.

Лучшіе огурцы рождаются предпочтительно на возвышенныхъ мѣстахъ прибрежья Волги, открытыхъ для солнца; болѣе всего ими занимаются Саратовскіе жители и получаютъ дохода отъ 100 до 250 руб. сер. съ десятины, а при всеобщемъ урожаѣ гораздо менѣе.

Бакчи требуютъ значительнаго ухода; кромѣ вспахиванья и засѣва, ихъ необходимо поливать, для чего устраиваютъ водополивныя машины и водопроводы, или такъ называемые здѣсь *чирихи*, и все лѣто заботятся объ ровной и своевременной поливкѣ. Потомъ уже, когда созрѣваютъ плоды, надобно ихъ безпрестанно караулить отъ воровъ и птицъ; за всеѣмъ тѣмъ, арбузы и дыни продаются очень дешево на мѣстѣ и именно: въ августѣ мѣсяцѣ сотню ихъ можно купить за 3 и 4 руб. сер. за тысячу платятъ отъ 29 до 35 руб. сер. осенью же отъ 14 до 28 руб., сер. за одинъ лучшій, такъ называемый камышенскій, или быковскій и черно-ярскій, когда приплываютъ съ ними лодки къ Саратову, платятъ отъ 8 до 12 и до 13 коп. сер. смотря по величинѣ арбуза, урожаю ихъ и привозу; въ сентябрѣ они бывають почти въ половину дешевле.

Многіе изъ жителей, продавая огородныя овощи и съ бакчей плоды, выручаютъ сумму денегъ, покрывающую платежъ подати, разныхъ сборовъ и земскихъ повинностей и кромѣ того даютъ еще средства къ безбѣдному существованію. Среднимъ числомъ, десятина бакчи приноситъ, въ Саратовскомъ, Камышенскомъ и Царицынскомъ уѣздахъ отъ 80 до 150 руб. сер. чистаго дохода, а за сѣемъ бакчи платятъ отъ 8 до 40 руб. сер. По краямъ бакчей сѣютъ тыкву, а въ южныхъ уѣздахъ—кукурузу и просо.



Капуста, морковь и рѣпа садятся и сѣются только для домашняго употребленія; крестьяне же пригородныхъ селеній и колонисты улучшая по возможности эти растенія и пользуясь сѣменами отъ помѣщиковъ возятъ свои избытки для продажи на городскіе рынки.

Капусту сажаютъ преимущественно по склонамъ террасъ, гдѣ стекаютъ дождевые потоки съ горъ. Лучшіе и обширнѣйшіе огороды съ капустою находятся около Саратова и с. Отрада, ниже Царицына, которые даютъ доходы отъ 90 до 300 р. сер. съ десятины. Уходъ за капустою требуетъ много работъ: сначала унавоживаніе земли, потомъ запахиваютъ ее сохою, наконецъ садка и высадка разсады, а главное поливка требуетъ много рукъ.

Горчица сѣется преимущественно въ Сарептской колоніи Геригутеровъ, и на ихъ мѣстныхъ фабрикахъ, при Сарептѣ и въ Дубовскомъ посадѣ, выдѣлывается въ томъ видѣ, въ которомъ продается подъ именемъ Сарептской и которой секретъ выдѣлки никому въ Россіи не извѣстенъ. Говорятъ, что фабрика эта принесла владѣльцамъ чрезвычайно значительныя выгоды. Устройство этого завода, также какъ и Дубовскаго имѣетъ сходство съ крупчаткою.

Обыкновенную горчицу сѣютъ и помѣщики и даже крестьяне Царевского и Камышенскаго уѣздовъ.

#### Садоводство.

Эта отрасль хозяйства такъ важна въ Саратовской губерніи, что доходы, въ сложности съ садовъ всей губерніи, простираются до 200,000 рублей серебромъ. Уѣзды: Волгскій, Саратовскій, Аткарскій и Камышенскій, пересѣченные глубокими оврагами, цвѣтистыми балками, по дну которыхъ текутъ родники и рѣчки, весьма благопріятствуютъ садоводству этихъ мѣстъ, защищенныхъ горами отъ холодныхъ вѣтровъ, также какъ и холмистое пространство Петровскаго и Балашевского уѣздовъ; но натурально, что не вездѣ садоводство развивается въ ровной степени и мѣста, прилегающія къ г. Саратову, вообще преимуществуютъ, какъ количествомъ садовъ, такъ и большимъ числомъ разведенныхъ въ нихъ деревьевъ и кустарниковъ; въ Кузнецкомъ и Хвалынскомъ уѣздахъ ихъ менѣе отъ болѣе суроваго климата и хотя, отчасти, лѣсистой, но неудобной почвы, для плодовыхъ деревьевъ. Болѣе открытыя мѣста, какъ напримѣръ степныя и низменныя, которыя составляютъ впрочемъ двѣ трети всей площади Саратовской губерніи, не удобны къ воздѣлыванію садовъ; не разъ помѣщики, палата Государственныхъ имуществъ, на своихъ опытныхъ хуторахъ, купцы и зажиточные крестьяне пробовали раз-



волить шелковичныя и фруктовыя деревья, но глинистая, сухая почва, нагрѣвается и раскаливается въ лѣтніе знойные дни, глубоко высыхаетъ и напротивъ зимою, промерзаетъ на такую же толщю, бываетъ покрыта снѣгомъ, который не держится на этой твердой почвѣ и часто совершенно сдувается мятелями; отъ этого деревья, посаженныя на такихъ открытыхъ равнинахъ, мерзнуть и гибнуть, при всѣхъ усиліяхъ сберечь ихъ; особенно шелковичныя деревья трудно выносятъ климатъ сѣверной и средней полосы Саратовской губерніи, а въ южной неудобная для нихъ почва и сильныя вѣтры до сихъ поръ дѣлали всѣ опыты, къ разведенію шелковичныхъ червей, неудачными. Особенно заботился объ этомъ Петръ Великій, повелѣвъ устроить шелковичныя плантаціи и заводъ около Царицына, на луговой сторонѣ Волги; много хлопотали также объ этомъ частныя компаніи и купцы, устроившіе шелковичныя сады вблизи г. Саратова и нѣмецкой колоніи Шафгаузенъ, но и они не имѣли большаго успѣха. Около Иргизскихъ монастырей (старообрядческихъ, нынѣ единовѣрческихъ), не смотря на усердіе монашествующихъ, черви не живутъ, и шелку получается весьма мало; но за то вишни, смородина и крыжовникъ растутъ вездѣ и даютъ хорошій плодъ, особенно первыя.

Вообще въ губерніи считается до 1,600 фруктовыхъ садовъ. (\*) Всѣ они принадлежать частнымъ лицамъ; но сады эти устроены чисто по расчетамъ, не для удовольствія прогулокъ, а для пользы и выгодъ хозяевъ; въ нихъ нѣтъ ни аллей, ни даже достаточной тѣни въ знойные дни, потому что деревья не высоки, разсаженны на трехъ саженьяхъ одно отъ другаго и не густо разрастаются. Въ техническомъ отношеніи, въ садахъ этихъ еще меньше достоинствъ; ни на выборъ болѣе удобной почвы подъ деревья, ни на улучшеніе плодовъ, прививкою къ имѣющимся уже туземнымъ сортамъ, болѣе цѣннымъ и рѣдкимъ—не обращаютъ вниманія. Ямы подъ фруктовыя деревья роются не глубоко, не болѣе аршина, что по здѣшнему климату недостаточно.

Учрежденіе въ г. Волгскѣ, палатою государственныхъ имуществъ, питомника съ опытами садоводства и огородничества и разведеніе въ этомъ же городѣ, замѣчательнаго во всѣхъ отношеніяхъ, сада купца и почетнаго гражданина Сапожникова, не имѣетъ еще никакого вліянія на садоводство въ губерніи. Есть много красивыхъ садовъ

---

(\*) Въ окрестностяхъ Саратова считаютъ 980 фруктовыхъ садовъ.



въ имѣніяхъ здѣшнихъ помѣщиковъ, но особенно интереснаго, по рѣдкимъ растеніямъ и прививки плодовъ, почти нѣтъ ни одного. (\*)

Большая часть садовъ въ Саратовской губерніи орошается искусственно; въ 1848 году считали поливныхъ земель, въ садахъ и огородахъ, до 2,171 десятины; нынѣ полагаютъ уже болѣе 2,500 десятинь, орошаемыхъ водопроводами или чигирями. Ирригація означенныхъ мѣстъ относится къ роду рѣчной и производится болѣе посредствомъ каналовъ, проведенныхъ отъ источниковъ, а при встрѣчающихся препятствіяхъ отъ овраговъ, каналы сообщаются деревянными жолобами; при значительной же возвышенности береговъ источника, вода поднимается на желаемую высоту въ отдѣльные бассейны, посредствомъ особо устроиваемыхъ чигирей, или машинъ съ горизонтальными и вертикальными колесами, съ черпальными и жолобами; колеса приводятся въ движеніе силою одной лошади; съ бассейновъ вода идетъ по жолобамъ и канавамъ къ корнямъ деревьевъ, или въ борозды плантацій, подвергающихся такому поливанію. Около Саратова, въ саду одного горожанина, вмѣсто чихиря, устроена водоподъемная машина изъ вертикальныхъ желѣзныхъ трубъ, въ которыхъ вода, посредствомъ колесъ, приводимыхъ въ движеніе водою же и силою давленія, возводится на значительную высоту и потомъ уже по деревяннымъ жолобамъ проводится въ бассейны и къ фруктовымъ деревьямъ. Построеніе чигирей обходится отъ 150 до 500 руб. сер., а означенная машина обошлась до 800 руб. сер.—Нѣкоторые сады увлажняются самотекомъ воды изъ родниковъ, по устроеннымъ деревяннымъ жолобамъ, а въ иныхъ поливка производится обыкновенными ручными ведрами. Ирригація, посредствомъ поднятія воды изъ колодезя помпами, здѣсь мало употребляется.

Большая часть фруктовыхъ садовъ откупаются купцами и мѣщанами, цѣлыми и по частямъ, для снятія плодовъ; фрукты продаются съ дерева, безъ выбора, отъ 60 до 75 коп. сер., по выбору отъ 80 коп. до 1 руб. сер. за пудъ, и болѣе. Тысячу обыкновенныхъ яблоковъ (хуже крымскихъ) покупаютъ отъ 6 до 8 руб. сер., плоды же съ такъ называемой здѣсь черной яблони, тысяча, стоитъ отъ 7 до 10 руб. сер. и болѣе. Есть сады, за съемъ которыхъ берутъ въ лѣто отъ 3,000 до 4,000 руб. сер. съ правомъ жить въ домахъ этихъ садовъ, какъ на дачѣ; но случаются года, когда за виной садъ

(\*) Въ Камышенскомъ уѣздѣ удѣльное селеніе *Золотое* славится удачною прививкою и разведеніемъ фруктовыхъ деревьевъ, впрочемъ обыкновенныхъ, усвоенныхъ, въ здѣшнемъ краѣ.



приносившій въ урожай болѣе 1,000 руб. сер. не даютъ и 200 руб. сер.—Многіе изъ тѣхъ, которые употребили значительные капиталы на заведеніе фруктовыхъ садовъ, (\*) въ два и три урожаями года, возвращали не только что всѣ свои расходы, но и сполна капиталы; а потомъ въ послѣдующіе года пользовались уже чистыми доходами отъ садовъ своихъ; а арендаторы, платившіе отъ 5,000 до 7,000 руб. въ лѣто, возвращали эту сумму и еще барыши отъ 30 до 45 процентовъ на рубль. Но не рѣдко бывали и такіе несчастливцы, которые теряли все свое состояніе, потраченное на садоводство, безъ возврата даже процентовъ; тутъ почти все дѣло въ случаѣ и качествѣ урожая; часто деревья и плоды портятъ черви; ихъ уничтожаютъ обкуриваніемъ, или посыпаютъ стволъ и стебли сухимъ табакомъ въ порошокъ. Много стоятъ поливки садовъ, обираніе личинокъ (т. е. червей), очищеніе съ дерева и вѣтвей старой коры. Отъ этого сумма арендной платы зависитъ отъ чрезвычайно многихъ условій.

Фруктовыя деревья здѣсь суть: обыкновенныя яблоки, яблоки чернаго дерева, красавица, бѣлый наливъ, арабка, крымскія, анисъ, скружъ, царскій шипъ, зерновка, мальта, крупина, дутикъ и проч. Изъ нихъ лучшія яблоки чернаго дерева, анисъ и красавица или бѣлый наливъ. Сливы тоже разныхъ сортовъ, бергамоты, дули, груши; изъ садовыхъ растеній преимущественно извѣстны: крыжовникъ, вишня, терны Русскій и Цареградскій, шпанская земляника и клубника, малина, смородина черная; красной почти во все нѣтъ. Въ немногихъ садахъ Саратовскаго и Царицынскаго уѣздовъ—виноградъ и тутовое дерево; въ саду купца Сапожникова, въ г. Волгскѣ и у нѣкоторыхъ помѣщиковъ, есть барбарисъ, въ оранжереяхъ ананасы, сливы, персики и проч.—Яблони здѣсь достигаютъ до 3 саж. въ вышину; вишневые кустарники до 2 $\frac{1}{2}$  футовъ. Бергамоты лучше растутъ и даютъ плодъ, въ городскихъ садахъ. Дули и груши тоже имѣютъ вышину до 3-хъ саж., а въ Царицынскомъ уѣздѣ до 4 $\frac{1}{2}$  саж., но плодъ ихъ не такъ уже хорошъ какъ въ Малороссіи, но на югѣ губерніи сливы и мушкатель даютъ сладкіе плоды. Сливъ не много, въ городскихъ садахъ, но растутъ хорошо.

Сохраненіе фруктовъ въ прокъ мало извѣстно поселянамъ и они большую часть плодовъ, по мѣрѣ созрѣванія ихъ продаютъ торговцамъ,

---

(\*) По частнымъ свѣденіямъ, есть сады около Саратова и у помѣщиковъ, стоящія отъ 10,000 до 25,000 руб. сер. и занимающіе пространства отъ 20 до 35 и болѣе десятинъ.



оставляя только небольшую часть для своего домашнего употребленія.

Произрастеніе тутовника, у нѣкоторыхъ хозяевъ въ Царицынскомъ уѣздѣ и около г. Саратова, въ саду принадлежащемъ городской думѣ, въ иные годы доставляетъ небольшія выгоды, но чаще сборъ шелку бываетъ мало удовлетворительный, а въ питомникахъ палаты государственныхъ имуществъ еще того менѣе; по этому и шелковичные черви до сихъ поръ выведены въ весьма незначительномъ числѣ; а всего шелку въ губерніи было собрано около 120 пудовъ.

### Луговое хозяйство.

До настоящаго времени, когда вся луговая сторона, т. е. Николаевскій, Новоузенскій и Царевскій уѣзды были въ составѣ Саратовской губерніи, по луговодству она была богаче всѣхъ; земель подъ лугами считалось 5,884,755 десятинъ. Отношеніе луговъ къ пахатной землѣ было какъ 1:  $1\frac{2}{3}$ , а ко всему пространству губерніи содержалось въ пропорціи 1:  $2\frac{1}{6}$ . Съ отдѣленіемъ означенныхъ Заволжскихъ уѣздовъ къ Самарской и Астраханской губерніямъ, изъ всего показаннаго числа луговъ остается одна треть ихъ, въ новомъ составѣ Саратовской губерніи, всего 2,676,996 десятинъ.

Тѣ луга, которые находятся на мѣстахъ, заливаемыхъ Волгою, даютъ огромное количество сѣнокосныхъ травъ, но сѣно это жестко и особенно не питательно для лошадей; луга, прилегающіе къ рѣкамъ системъ Хопра и Медвѣдицы, имѣютъ травы сочныя, мягкія и питательныя; предпочтительно хороши луга по рѣкамъ: Корбушкѣ, Терешкѣ, Усы и Терсы; при устьяхъ этихъ рѣкъ долины имѣютъ въ ширину отъ 2 до 5 верстъ и всѣ покрыты сѣнокосами, которые особенно богаты арженцомъ. Въ степяхъ, ковыль не даетъ уже такихъ питательныхъ пастбищъ и сѣнокосовъ; только нѣкоторые изъ логатинъ, особенно около соленыхъ озеръ и солевозныхъ трактовъ, изобилуютъ солонечными травами, полезными въ пищу лошадямъ и рогатому скоту; особенно любятъ ихъ овцы. Вообще же, можно сказать, что гористыя мѣста очень пригодны для табуновъ и овецъ, поемныя луга Волги выгодны для содержанія на нихъ рогатаго скота, а степныя и солонечныя—весьма полезны и питательны для овецъ и верблюдовъ. Самой же лучшей травой, для подножнаго корма, считаютъ ту, которая растетъ на болѣе высокыхъ мѣстахъ степныхъ пространствъ; говорятъ, что не смотря на малобильность свою, десятина такого пастбища питательнѣе двухъ де-



сятинъ луговой. Если принять общее количество луговъ во всей губерніи, какъ степныхъ, такъ и поемныхъ, и количество собираемаго съ нихъ сѣна, то оказывается, что Саратовская губернія съ отдѣленіемъ, отъ нея Заволжскихъ уѣздовъ не будетъ представлять того приволья въ лугахъ и пастбищныхъ степяхъ, по которымъ она считалась одною изъ наиболѣе удобной для распространенія скотоводства и для размѣщенія на квартирахъ кавалеріи, но за всеѣмъ тѣмъ здѣсь не можетъ представиться постояннаго затрудненія прокармливать весь скотъ, находящійся въ здѣшнемъ краѣ; его пропитать всегда возможно, особенно въ урожайные годы при пособіи получаемой отъ хлѣба (\*) соломы, на тѣхъ пастбищахъ и лугахъ, которыя находятся на нагорной сторонѣ и на островахъ Волги, и такъ какъ почти все крестьянскіе табуны, стада и большая часть помѣщичьихъ круглый годъ ходятъ на подножномъ корму, то собираемаго сѣна, при чрезвычайной растительности здѣсь травъ, много, а въ западной сторонѣ остается нѣкоторая часть сѣнокосныхъ мѣстъ въ тунѣ, и при урожаѣ нѣсколькихъ лѣтъ сряду и цѣлые стога сѣна гниютъ безъ употребленія, на степяхъ. Въ хорошій уржай, возъ сѣна продается здѣсь, на городскихъ рынкахъ, отъ 1 руб. 20 коп. сер. до 1 руб. 50 коп. сер., но бывали годы, когда цѣны, отъ худаго сбора сѣна, доходили за возъ до 2½ руб. серебромъ.

Травосѣяніе здѣсь не введено, исключая нѣкоторыхъ опытовъ на земляхъ питомниковъ палаты государственныхъ имуществъ и у не многихъ помѣщиковъ; равно не производятъ расчистки лѣсныхъ порослей подъ сѣнокосы. Вообще, луга находятся здѣсь въ первообразномъ ихъ состояніи и все попеченіе о нихъ ограничивается осушкою топкихъ мѣстъ (и то только во владѣніяхъ помѣщиковъ) проведеніемъ канавъ, если это не требуетъ значительныхъ расходовъ, съемкою съ поверхности ихъ моха, посредствомъ тяжелыхъ боронъ съ желѣзными зубьями и срѣзаніемъ кочекъ.

Уборка сѣна начинается, на мѣстахъ возвышенныхъ, въ началѣ іюня, а на поемныхъ мѣстахъ въ концѣ іюля и въ августѣ; случается что сѣнокосы продолжаются иной годъ до сентября, тамъ, гдѣ вода сбыла позно. При каждомъ почти селеніи есть выгонныя мѣста, или луговины, служащія лѣтомъ выпускомъ для скота. Земли, однажды на выгонъ назначенныя, очень рѣдко потомъ обращаются подъ пашни

---

(\*) Особенно отъ скошеннаго, и такъ какъ въ Саратовской губерніи косятъ рожь ячмень, овесъ, не рѣдко пшеницу и постоянно гречу, которыя не убираются въ снопы, то соломы всегда бываютъ много.



развѣ по какимъ либо особеннымъ случаямъ и мѣстнымъ обстоятельствамъ, хотя доходъ отъ пастбищъ не такъ великъ, какъ отъ хлѣбнаго поля, однако по необходимости, какую представляетъ здѣсь скотоводство, поселяне, находя что луга требуютъ менѣе рабочихъ рукъ и даютъ всегда вѣрный доходъ кормомъ для скота, прилагаютъ нѣкоторое стараніе къ сохраненію, осушкѣ и очисткѣ сѣнокосныхъ полянъ.

Неурожай сѣна въ 1848 и 1850 годахъ доказываетъ необходимость обратить лучшее вниманіе на луговое хозяйство, особенно, если принять въ расчетъ то, что плодородіе травъ въ Саратовской губерніи и предпочтительно на степяхъ, въ сравненіи съ странами, пересѣкаемыми рѣками, весьма еще малое. Съ десятины, въ хорошей урожай съ луговъ, при Волгѣ снимаютъ отъ 70 до 80 пудовъ сѣна, а въ степныхъ лугахъ не болѣе 60 пудовъ; въ дурной же годъ на первыхъ ставятъ отъ 30 до 50, а на послѣднихъ отъ 15 до 20 пудовъ, слѣдовательно десятина луговъ можетъ приносить доходу, съ исключеніемъ издержекъ, отъ 2 р. сер. до 5 и 6 руб. сер., а на р. р. Хопрѣ и Медвѣлицѣ до 7 руб. серебромъ.

Луговую десятину скашиваютъ здѣсь каждое тягло въ день, слѣдовательно по найму косить и скидать сѣно, съ каждой десятины, обойдется отъ 35 до 45 коп., серебромъ.

#### Скотоводство.

Раздѣленная рѣками Хопромъ и Медвѣлицей и окаймленная Волгою, Саратовская губерніа между этими живыми границами уѣздовъ представляетъ во многихъ отрасляхъ хозяйства свои особенности, почти согласныя такому дѣленію площади, такъ и скотоводство въ уѣздахъ болѣе хлѣбопахатныхъ, на примѣръ въ Саратовскомъ, Волгскомъ и Аткарскомъ, по большому народонаселенію и недостатку земель, есть собственно домашнее; оно примѣняется здѣсь къ потребности народа и къ средствамъ для его содержанія. Лошади, коровы, овцы, свиньи, во всякомъ хозяйствѣ, какъ помѣщиковъ такъ и поселянъ, составляютъ такую принадлежность, безъ которой они существовать не могутъ. Можно опредѣлить, что на каждое семейство причитается, среднимъ числомъ не болѣе 4 головъ рабочаго скота, въ крестьянскомъ быту необходимаго, и до 5 штукъ овецъ. Болѣе богатый крестьянинъ имѣетъ до 15 штукъ рогатаго скота, до 6 лошадей и до 30 овецъ. Есть крестьяне, которые держатъ и до 50 головъ скота, около 10 лошадей и до 100 овецъ. Помѣщики имѣютъ, каждый, по состоянію и расчетамъ экономіи, свои табуны, стада и овчарни, но конскихъ заводовъ, въ



строгомъ значеніи, нѣтъ въ Саратовской губерніи, полагають отъ того, что не достаетъ хорошихъ выгоновъ и сѣнокосовъ.

Въ степныхъ мѣстахъ, (какъ напримѣръ въ Заволжѣ) гдѣ много свободныхъ земель и жителямъ представляется приволье къ разведенію скота, тамъ скотоводство имѣетъ другое назначеніе и употребленіе, другой уходъ и несравненно болѣе возможности къ развитію этой важной отрасли хозяйства степныхъ странъ, особенно Царицынскій уѣздъ (и Царевской отходящій нынѣ къ составу Астраханской губерніи) владѣють этимъ преимуществомъ; огромные луга, по сбытѣ весеннихъ водъ Волги, и степи разстилающіяся до границы земель Калмыцкихъ и Киргизскихъ, представляютъ все удобства заниматься скотоводствомъ въ большемъ размѣрѣ, но къ сожалѣнію этимъ привольемъ мѣстные жители еще далеко не такъ пользуются, какъ должно и не дорожатъ временемъ пока размножающееся народонаселеніе, и въ этомъ краѣ не успѣло еще обратить большую часть степей въ пахатныя поля и покуда земли не разграничены размежеваніемъ на участки въ обыкновенной пропорціи прочихъ губерній.

Во всемъ Саратовскомъ краѣ считается до 861,008 лошадей, 839,526 штукъ рогатаго скота, 2,345,839 простыхъ овецъ, 410,611 тонкорунныхъ, 257,216 свиней и 22,896 козъ; (\*) но съ отдѣленіемъ Заволжскихъ уѣздовъ отъ Саратовской губерніи до половины означеннаго количества скота должно быть исключено изъ этихъ чиселъ такъ, что въ новыхъ предѣлахъ Саратовской губерніи будетъ не болѣе 500,000 лошадей, до 600,000 рогатаго скота, около 850,000 простыхъ овецъ 300,000 тонкорунныхъ, и почти 130,000 свиней и 14,000 козъ.

Скотъ здѣшній принадлежитъ не къ лучшимъ породамъ; онъ средней величины, не имѣетъ широкой кости, не тучнѣетъ, мускулы тверды, и тщательно откормленный волъ вѣситъ только отъ 12 до 14 пудовъ. Но за то коровы даютъ много молока съ хорошимъ устоемъ, по этому рогатый скотъ здѣсь выгодно держать для молочныхъ скоповъ. Точно также и господствующая порода лошадей не высока и не красива, но въ работѣ они крѣпки и сносны; замѣчательно что въ здѣшнемъ краѣ киргизскія лошади худо живутъ и скоро перерождаются.

Въ отношеніи къ земледѣлію, луговодству и пространству паст-

(\*) По свѣденіямъ 1845 и 1846 годовъ, которыми пользовался Г. Арсеньевъ при составленіи Статистическихъ Очерковъ Россіи, считалось лошадей 871,222, головъ рогатаго скота 884,641, овецъ простыхъ 2,552,753, тонкорунныхъ 368,993, свиней 422,342 и козъ 40,205; всего 5,122,276 головъ.



бвищъ, здѣшнее скотоводство не велико, покрайней мѣрѣ оно могло бы быть гораздо болѣе; причиною несовершеннаго развитія этого хозяйства считаютъ частые падежи какъ на примѣръ, было въ 1847 и 1848 годахъ, когда одни государственные крестьяне лишились до 50,000 головъ скота; весь же падежъ въ губерніи превышалъ 100,000 головъ, но не менѣе того слѣдуетъ отнести сюда и то, что сами хозяева мало радѣютъ о своихъ табунахъ и стадахъ, не обращаютъ вниманія на улучшеніе породъ, особенно лошадей; даже нѣкоторые помѣщики, а тѣмъ болѣе крестьяне не запасаютъ на всю зиму всего количества сѣна, а пускаютъ скотъ, до наступленія глубокихъ снѣговъ, ходить на подножномъ кормѣ, вовсе не хлопочутъ объ устройствѣ пріюта для скота въ холодную пору года, особенно въ мятели, столь гибельныя здѣсь, и въ гололедицы уничтожающія въ степяхъ подножный кормъ. Здѣшніе хозяева довольствуются тѣмъ, когда имъ какъ нибудь удастся сохранить скотъ въ теченіи зимы, не заботясь о степени изнеможенія, въ какой онъ находится къ концу зимы и весною. Не мудрено, что такое неудовлетворительное состояніе скотоводства, вслѣдствіе недостатка въ кормѣ и худаго присмотра, влечетъ за собою и самое неразвитіе хлѣбопашества, или покрайней мѣрѣ отъ этого такъ мало и медленно вводится удобреніе полей потому, что не достаетъ навозу. Неприготовленіе полнаго запаса сѣна и неустройство зданій, или теплыхъ навѣсовъ, для укрытія скота происходитъ отъ безотчетной надежды на благопріятную погоду, на ожиданіе хорошаго урожая сѣна и что авось либо зима будетъ не суровая; а между тѣмъ климатъ здѣшней страны такъ неровенъ, что иной разъ вдругъ, въ маѣ и сентябрѣ, наступаетъ неожиданное холодное время, часто уже въ іюнѣ травы засыхаютъ отъ зноя, то трава сгараетъ отъ степныхъ пожаровъ, то поѣдаетъ ее саранча и кузнечикъ, которые случалось истребляли цѣлыя настбища. Предполагая такія обстоятельства, хозяевамъ слѣдовало бы заготовлять корма по крайней мѣрѣ на два года, что и начинаютъ съ недавняго времени дѣлать заботливые помѣщики. Хорошо еще что, здѣшній скотъ какъ болѣе мелкій, можетъ довольствоваться весьма малымъ кормомъ и такъ крѣпокъ, что въ здѣшнія, суровыя зимы, онъ ходитъ на подножномъ корму, терпѣливо переноситъ непогоды и только въ самые сильные морозы и бураны загоняютъ его въ земляные окопы, или сараи, покрытые легкимъ навѣсомъ изъ соломы и тростника, гдѣ кормятъ его дурнымъ сѣномъ, а иногда соломою и бурьяномъ.

Отъ такого безпечнаго содержанія рогатаго скота, случаются



частыя болѣзни и падежи его; особенно много падаетъ отъ чумы и ящера; первая переходитъ въ нагорную сторону изъ Киргизскихъ степей и предпочтительно завозится, въ огромномъ количествѣ шкуръ, провозимыхъ транзитомъ чрезъ Саратовскую губернію.

Болѣе исправное и многочисленное скотоводство находится въ Камышенскомъ, Балашевскомъ и Саратовскомъ уѣздахъ, частію въ Аткарскомъ и Сердобскомъ, гдѣ помѣщики еще имѣютъ нѣсколько привольныхъ земель, изобилующихъ пастбищами.

Рогатый скотъ почти весь составился здѣсь изъ Калмыцкихъ и Киргизскихъ стадъ, пригоняемыхъ на здѣшнія мѣстныя ярмарки изъ степей,—онъ вообще мелокъ, но есть большіе волаы съ Дона, изъ Черкаска или съ границы Кавказа; на фермахъ палаты государственныхъ имуществъ и у помѣщиковъ (\*) содержатся Тирольской и Холмогорской породы быки и коровы; къ сожалѣнію крестьяне мало пользуются ими для улучшенія породъ своихъ деревенскихъ стадъ, потому, что не заботятся о случкѣ коровъ съ быками хорошей породы и регулярности во времени сводокъ. Отъ того вообще въ Саратовской губерніи рогатый скотъ не видный, не цѣнный и только рабочій истинно полезенъ, обрабатывая поля и перевозя грузы тяжестей, особенно соль съ Эльтонскаго озера; такимъ образомъ пара воловъ выработываетъ крестьянину, въ лѣто, 70 до 85 руб. сер., но и эти выгоды получаютъ не все мѣстные жители, а часто для перевозки провіанта, на частную продажу, хлѣба и соли, пріѣзжаютъ съ своими волами, съ Дона, Чумаки и доставляютъ на нихъ черезъ волока между Дубовскимъ посадомъ и Качалинскою пристанью и между Царицынымъ и Калачевскою станицею, также черезъ калмыцкую Астраханскую степь, къ Дону и въ Ставропольскую губернію, значительную часть отправляемыхъ сухопутно тяжестей; они же перевозятъ по этимъ пространствамъ каменный уголь съ р. Донца или съ Грушевской станицы къ Волгѣ, спиртъ и вино между Георгіевскомъ и Царицынымъ и проч. Прежде, до учрежденія желѣзно-конной дороги, между пристанями Дубовскою и Качалинскою воловы подводы ходили еще болѣе въ значительномъ числѣ, цѣны за провозъ на нихъ были дороже, слѣдовательно и выгода, доставляемая рогатымъ скотомъ была болѣе нынѣшней.

Для улучшенія породъ лошадей, въ Саратовской губерніи находится кромѣ помѣщичьихъ (\*\*) и частныхъ, Случная земская конюш-

(\*) Въ имѣніяхъ: графа Нессельроде, князя Голицына, Беклемишева, Топочева, Юрьевыхъ и другихъ.

(\*\*) Нарышкина, Голохвастова, Устиновыхъ, Крохотова, Сабурова, Бѣднякова и другихъ.



ня, жеребцы коей ежегодно рассылаются въ разные мѣста губерніи; сверхъ того поселяне дальнихъ степныхъ мѣстъ имѣютъ право случать принадлежащихъ имъ матокъ бесплатно, при Юго-Восточной фермѣ, а средней полосы губерніи и ближнихъ уѣздовъ къ Саратову,—за умѣренную плату на фермѣ Маріинской колоніи (въ 45 верстахъ отъ г. Саратова) такъ, что въ продолженіи года крестьяне, на однихъ вышеозначенныхъ фермахъ и земской конюшнѣ, случаютъ отъ 400 до 500 матокъ, и кромѣ того до 200 матокъ случаются на помѣщичьихъ и частныхъ заводахъ, какъ находящихся въ Саратовской губерніи, такъ и въ сосѣднихъ. Приплодъ отъ нихъ посредственнаго качества, но хорошо цѣнится на степныхъ ярмаркахъ, куда съѣзжается много купцовъ изъ другихъ губерній, Киргизовъ—изъ Внутренней орды, Оренбургской линіи, и Калмыковъ съ степей Астраханскихъ. Иностранцы эти, пригоняя свои табуны на продажу, охотно обмѣниваютъ, или покупаютъ у крестьянъ заводскіи приплодъ, для улучшенія породы своихъ лошадей; но крестьяне не умѣютъ приучать исподволь киргизскихъ лошадей къ упряжи и работѣ, отъ этого степныя лошади часто гибнутъ и вообще рѣдко живутъ долго. На ярмаркѣ Балашевского уѣзда, въ селѣ Боландѣ, продаются кромѣ заводскихъ, и донской породы лошади, но немного и не очень цѣнныя.

Изъ частныхъ заводовъ болѣе прочихъ замѣчательнѣе находящійся въ помѣщичьемъ имѣніи с. Березовкѣ.

Обыкновенныя крестьянскія лошади здѣсь не росли, но крѣпки и для работы очень годны; поселяне имѣютъ ихъ у себя по 3, по 12 и болѣе, особенно Камышенскаго и Царицынскаго уѣздовъ. Къ сожалѣнію, отъ равновременной и тяжелой работы, молодыя лошади изнуряются, а отъ худаго корма и совсѣмъ портятся; много также вредитъ разведенію хорошей породы лошадей, время отъ времени, усиливающееся здѣсь конокрадство.

Овцеводство въ здѣшней губерніи замѣтно улучшается, особенно въ нѣкоторыхъ значительныхъ помѣщичьихъ имѣніяхъ, на примѣръ какъ въ помѣстьяхъ графа Нессельроде, въ селѣ Екатерининскомъ, гдѣ разведены силезскія овцы; въ селеніи Благовѣщенскомъ, принадлежавшемъ князю Васильчикову; въ овчарняхъ имѣній: графа Гурьева, князя Кочубея, Нарышкина, князя Ливена, княгини Уваровой и помѣщика Кривскаго, такъ что считаютъ у каждаго отъ 4,000 до 14,000 головъ тонкорунныхъ, лучшихъ породъ, шленскихъ овецъ. Въ другихъ имѣніяхъ, тоже богатыхъ владѣльцевъ, содержатся овцы предпочтительно крымскихъ, вологскихъ и русскихъ породъ. У крестьянъ



явъ Царицынскаго и Камышенскаго уѣздовъ, болѣе калмыцкой породы, также пригоняютъ изъ Уральскихъ степей киргизскихъ овецъ съ курдюками, которыхъ преимущественно держатъ и продаютъ для сала.

Мериносовыя овцы, разведенныя въ здѣшнемъ краѣ, даютъ шерсти мало, круглымъ числомъ  $3\frac{1}{2}$  и 4 фунта и то грязной; перегонной же выходитъ изъ нихъ не болѣе  $2\frac{3}{4}$  фунта. Шерсть этихъ овецъ очень скручена, съ постороннимъ волосомъ и съ шишками, что весьма уменьшаетъ цѣнность руна. На лучшихъ овчарняхъ начали заботиться о произведеніи длинной шерсти, годной подъ гребень. Нѣсколько партій перегонной шерсти изъ Саратовской губерніи отправляютъ въ Москву и Петербургъ, для вывоза за границу; большая же часть идетъ на внутреннія фабрики, для выдѣлки изъ нея солдатскихъ суконъ, и здѣшняя шерсть для этого производства предпочитается пензенской и тамбовской, по длинѣ руна и удобству къ выдѣлыванію прочныхъ суконъ. Тѣ овцы, которыя водятся въ Сердобскомъ, Балашевскомъ, Камышенскомъ и Царицынскомъ уѣздахъ, принадлежатъ къ породамъ вологскихъ и обыкновенныхъ. Первые имѣютъ длинные хвосты, шерсть курчавую, жесткую, длинную, отъ 3 до 5 и даже до 6 вершковъ; ее болѣе отвозятъ грязную въ Москву, по неумѣнію или нехотѣнію чисто перемывать, а также по недостаточности въ этихъ уѣздахъ такихъ рѣчекъ, черезъ которыя удобно было бы перегонять овецъ, для очистки ихъ шерсти, передъ стрижкою. Шерсть шленскихъ и лучшихъ мериносовыхъ овецъ сбываютъ на суконныя фабрики сосѣдственныхъ губерній и на шерстяныя для тканья полумериносовъ и другихъ легкихъ шерстяныхъ матерій. Обыкновенныя овцы ростомъ меньше воложскихъ; ихъ часто случаютъ вмѣстѣ и метисы выходятъ лучше тѣхъ и другихъ. Кромѣ того, изъ киргизскихъ овецъ, промѣниваемыхъ и покупаемыхъ на Царицынской и степныхъ ярмаркахъ, предпочтительно у ставки хана Внутренней орды, вытапливаютъ сало, котораго за внутреннимъ употребленіемъ въ губерніи до 1,200 бочекъ вывозятъ въ Москву и Петербургъ, на заграничную продажу и на салотопни другихъ губерній. Зажиточные крестьяне южныхъ и приволжскихъ уѣздовъ имѣютъ отъ 100 до 200 овецъ.

Доходы отъ скотоводства въ Саратовскомъ краѣ не такъ еще значительны; рогатый скотъ болѣе держатъ для домашняго употребленія и для работы; получаемое отъ него мясо солятъ, сало перетапливаютъ для свѣчь и мыла, молоко обращаютъ въ масло, какъ продуктъ болѣе легкій для сбыта и довольно цѣнный. Кожи идутъ на продажу, или на выдѣлку домашнихъ издѣлій; шерсть съ овецъ по-



уступаетъ частію на здѣшніе и сосѣдственныхъ губерній фабрики, частію идетъ, какъ уже выше было сказано, въ Москву и Петербургъ, а остальная на приготовленіе крестьянскихъ суконъ и другихъ грубыхъ шерстяныхъ мѣстныхъ издѣлій, предпочтительно кушаковъ. Цѣна, въ 1849 году, на овечью шерсть, какъ воложскихъ такъ и обыкновенныхъ, была здѣсь отъ 2 до 3 руб. сер. за пудъ. Козловыя кожи продаются торговцамъ, которые отсылаютъ ихъ въ Казань и далѣе въ Нижній-Новгородъ и Москву. Двухъ-лѣтній баранъ продается отъ 1½ до 2 руб. сер. и дороже. Продажа на ярмаркахъ въ с. Баландѣ и другихъ доставляетъ губерніи до 40,000руб. сер. обороту.

Сверхъ того, скотъ доставляетъ выгоды и хлѣбопашеству, унавоживая осенью и весною поля, когда его пускаютъ пастись на первые всходы и даетъ кизякъ, замѣняющій въ степяхъ лѣсъ и древесный уголь, пока антрацитъ съ Дона не введенъ еще во всеобщее употребленіе, въ домашнемъ быту крестьянъ. Словомъ, скотоводство приблизительно, по расчетамъ мѣстныхъ данныхъ, приноситъ въ Саратовской губерніи доходу и пользы слишкомъ на полмилліона руб.; но эти цифры могли бы возрасти втрое, еслибъ старались болѣе объ улучшеніи породъ, особенно овецъ, и сортировки ихъ стадъ.

Въ Саратовской губерніи болѣе, чѣмъ гдѣ либо по недостаточности рабочихъ рукъ для земледѣльческихъ занятій и на мельницы полезно было бы приучать рабочій скотъ замѣнять по возможности физическій трудъ человѣка.

На Саратовской учебной фермѣ рабочаго скота содержится: 20 лошадей и 29 паръ воловъ. На конномъ заводѣ этой формы, къ концу 1849 года было: 2 случныхъ жеребца обвинской породы, 17 кобылъ обвинской, азельской, лифляндской и киргизской породъ и 36 жеребятъ. На скотномъ дворѣ находилось холмогорской породы: 1 бугай, 4 коровы и 3 быченка; улучшенной мѣстной породы: 1 бугай, 23 коровы и 48 штукъ бычковъ и телокъ разнаго возраста, всего 80 штукъ; овецъ было 70 штукъ воложской породы, 30 овецъ мериносовой породы, изъ овчарни графа Нессельроде, 40 овецъ киргизской породы и 3 барана. *Ангорскихъ козъ* въ началѣ года было 34, а къ концу—31.

Вообще ферма эта уступаетъ многимъ, подобнымъ, хозяйственнымъ заведеніямъ, въ имѣніяхъ помѣщиковъ, и мало приноситъ пользы краю.



## Лѣсоводство.

Саратовская губернія справедливо называется степнымъ краемъ: здѣсь только  $\frac{1}{8}$  всего пространства лѣса, все остальное степи или открытыя, безлѣсныя мѣста. Въ южной полосѣ, въ Царицынскомъ и Камышенскомъ уѣздахъ, и въ средней, въ уѣздахъ: Хвалынскомъ, Волгскомъ, Саратовскомъ, Аткарскомъ и Балашевскомъ сады при городахъ, да кое гдѣ по берегамъ рѣкъ и рѣчекъ, на ихъ островахъ, и по оврагамъ, разсѣянъ купами лѣсъ, рѣдко цѣлыми рощами, или борами, а болѣе всего видны, или густые кустарники дуба и клену, или отдѣльныя деревья, разставленныя одно отъ другаго въ значительномъ разстояніи, на пологихъ покатосяхъ, прирѣчныхъ возвышенностяхъ и нагорныхъ берегахъ. Говорятъ, что прежде, и еще около начала XVIII вѣка, берега Волги, Хопра и Медвѣдицы и другихъ рѣкъ были покрыты дремучими лѣсами; справедливость или отчасти истинну эту подтверждаютъ старыя древесныя пни, находимые въ землѣ этихъ мѣстъ и старинныя пѣсни про удалство разбойниковъ Стеньки Разина и Булавина, въ нихъ часто упоминается про дебри и темныя лѣса Саратовскаго края.

Сѣверная же и часть западной полосы губерніи, а именно уѣзды: Балашевскій, Сердобскій, Петровскій и особенно Кузнецкій и теперь еще не совсѣмъ бѣдны лѣсами; въ послѣднемъ, т. е. Кузнецкомъ, есть дачи строеваго и дровянаго лѣса отъ 18,000 до 36,000 десятинъ, принадлежащія болѣе частнымъ владѣльцамъ, и самыя значительныя князю Воронцову; но лѣса этаго уѣзда приносятъ помѣщикамъ весьма мало дохода потому, что не куда съ выгодною и удобствомъ сбывать этотъ продуктъ; сухопутная перевозка его въ безлѣсныя мѣста, по отдаленности, обходится дорого, а сплаву нѣтъ. Въ Петровскомъ уѣздѣ, десятина строеваго лѣса приноситъ доходу отъ 170 до 220 руб. сер., его гужемъ подвозятъ къ Сурѣ и Медвѣдицѣ и по этимъ рѣкамъ, въ половодіе ихъ, сплавляютъ: по первой въ Пензенскую губернію, а по второй въ Воронежскую и Землю Донскихъ Казаковъ. Въ Балашевскомъ уѣздѣ лѣсъ даетъ уже менѣе выгоды, а въ Сердобскомъ доходъ еще бѣднѣе, по неудобности доставки къ сплавнымъ рѣкамъ.

Отношеніе лѣсовъ ко всему пространству губерніи равно 1: 8, всего какъ казенныхъ, такъ и помѣщичьихъ лѣсовъ здѣсь считается 1,028,012 десятинъ. Количество строеваго лѣса къ дровяному отно-



сится какъ 1: 3, а ко всему количеству лѣсовъ въ губерніи строевой относится какъ 1: 5.

Количество разнаго лѣса въ десятинахъ, по уѣздамъ.

У ѣ з д ы.	Строе- ваго.	Дрова- наго.	Кустар- ника.	Въ по- косахъ
Въ Саратовскомъ. . . . .	25,608	75,684	1,065	9,180
— Хвалынскомъ. . . . .	19,420	98,926	133	41,262
— Волгскомъ . . . . .	1,426	98,235	6,931	19,462
— Петровскомъ . . . . .	21,024	98,132	1,238	9,664
— Кузнецкомъ . . . . .	2,786	81,520	153	6,167
— Сердобскомъ . . . . .	8,013	40,611	2,279	8,983
— Аткарскомъ . . . . .	751	63,907	1,014	6,072
— Балашевскомъ. . . . .	13,218	31,326	854	8,343
— Камышенскомъ. . . . .	18,665	33,334	1,246	5,800
— Царицынскомъ. . . . .	4,685	14,671	558	6,336
	214,000	636,420	15,525	162,075

Изъ дачъ казеннаго лѣса, вслѣдствіе Высочайшаго повелѣнія, по Саратовской губерніи порубка и продажа лѣса запрещена, но дозволяется употреблять крестьянамъ валежникъ и на домашнія подѣлки—вѣтви и мелкіе стволы, по назначенію лѣсничаго. Лѣсъ въ Саратовской губерніи больше молодой, отъ 12 до 45 лѣтъ, и только въ сѣверозападныхъ уѣздахъ растетъ годный на постройку домовъ и судовъ; тамъ встрѣчаются участки стараго, не попорченнаго произвольными порубками лѣса; кромѣ того есть довольно значительныя дачи лѣса находятся на низменныхъ мѣстахъ прибрежьевъ рѣкъ: Волги, Хопра, Медвѣдицы и другихъ.

Въ хозяйственномъ отношеніи, лѣса здѣсь, до сихъ поръ, недостаточно берегутся. Есть помѣщики, которые еще рубятъ лѣса, безъ раздѣленія ихъ на участки. Опыты разведенія лѣсовъ производятся только при казенныхъ хуторахъ и отчасти въ Нѣмецкихъ колоніяхъ, но вездѣ это идетъ не совсѣмъ удачно. Разведеніе въ степныхъ мѣстахъ тополей, на югѣ губерніи, и въ питомникахъ, содержаемыхъ палатою Государственныхъ имуществъ, тутовыхъ деревьевъ и другихъ, даже хвойныхъ, идетъ тоже неудачно, вѣроятно отъ того что глинистый грунтъ этихъ мѣстъ не способенъ дать растительность, сажаемымъ на немъ деревьямъ, притомъ же частые сильныя



буравы, сдуваютъ съ открытыхъ площадей снѣгъ и обнажая ихъ подвергаютъ стужамъ, отъ которыхъ почва, особенно глинистая, промерзая глубоко, не можетъ способствовать растительности деревьямъ.

Казнѣ принадлежитъ около половина всего пространства покрытаго въ здѣшной странѣ лѣсами, что видно изъ слѣдующей ниже вѣдомости. Польза отъ него мѣстнымъ жителямъ и краю не вездѣ и не всегда одинакова и вообще не велика. Уѣзды, болѣе нуждающіеся въ строевомъ лѣсѣ, получаютъ его довольно по сходной цѣнѣ, сплавомъ по рѣкамъ Волгской системы, изъ верховыхъ губерній Вятской и Пермской, такъ что бревно въ 8 вершковъ. въ отрубѣ, на берегу, въ Волгскѣ, Саратовѣ и Камышинѣ стоитъ не дороже рубля серебромъ, а съ доставкой на мѣсто обходится, такой толщины и въ 4 или 5 сажень длины, отъ 1 руб. 80 коп. до 2 руб. сер., а брусья, которые сюда приплавливаются предпочтительно предъ круглымъ лѣсомъ, продаются, стоятъ на берегу отъ 1 руб. 20 коп. до 1 руб. 50 коп. сер.; изъ нихъ обыкновенно здѣсь складываютъ стѣны домовъ, дѣлаютъ балки къ потолкамъ и накаты въ черные полы, а также пилятъ на тесъ и плахи. Трехполенная сажень дровъ продается отъ 3 руб. 50 коп. до 4 руб. серебромъ. Съ доставкой во внутрь страны, на разстояніе отъ 50 до 60 верстъ, всѣ лѣсные матеріалы возвышаются въ цѣнѣ почти вдвое противъ стоимости ихъ на берегу, по сплаву. По этому улучшение и удешевленіе гужеваго перевоза лѣса, заслуживаетъ здѣсь особеннаго вниманія.

Лѣса въ Саратовскомъ краѣ предпочтительно составляютъ: береза, лиственница, сосна, ель, дубъ, ольха, кленъ; въ оврагахъ растеть ильма; вблизи рѣкъ, на хряшеватомъ и наносномъ грунтѣ, тополь; а на сырыхъ и заливаемыхъ водою мѣстахъ: тальникъ, ива, верба, частію черемуха и другіе. На островахъ Волги болѣе растеть лѣсъ изъ мягкихъ породъ: тополь, ивнякъ и таль; на песчаныхъ прибрежьяхъ, кое-гдѣ, сосна и ельникъ; хвойнаго лѣса вообще здѣсь не много, особенно онъ рѣдко встрѣчается въ средней и южной полосѣ губерніи, также не часто можно видѣть большими деревьями ольху и дубъ, но ихъ кустарниковъ много; орѣшнику вездѣ мало. На нагорныхъ берегахъ рѣкъ и на покатостяхъ пологихъ возвышенностей растутъ преимущественно березовые, дубовые и кленовые кустарники, съ примѣсью терна; такія заросшія мелкимъ лѣсомъ мѣста на техническомъ языкѣ здѣшнихъ охотниковъ называются *островами*, въ которыхъ обыкновенно ищутъ зайцовъ, для чего болѣе и не позволяютъ помѣщики крестьянамъ вырубать эти кусты; но впрочемъ у многихъ владѣльцевъ въ имѣніяхъ ихъ есть истинно заповѣданныя



рощи, въ которыя кромѣ самого хозяина никто не имѣетъ права вѣзжать и охотиться. Заповѣднымъ лѣсомъ здѣсь называется тотъ, который, по старинному обычаю, послѣ особаго молебствія, освящается святою водою и обходится съ образами. Разумѣется этотъ обрядъ дѣлается болѣе изъ хозяйственной цѣли и говорятъ, что онъ имѣетъ большое вліяніе на крестьянъ, которые точно чтутъ такіе лѣса и не рѣшаются, безъ позволенія, вырубать ихъ, или разводить подлѣ него огонь.

Судостроеніе производится здѣсь болѣе изъ приплавнаго лѣса, по Волгѣ; на побережьяхъ рѣкъ Хопра и Медвѣдицы, хотя нѣкоторые хозяева и дѣлаютъ барки изъ мѣстнаго строеваго лѣса, купленнаго у помѣщиковъ, но такъ мало что это не составляетъ никакого значенія въ судоходной промышленности.

Гонка смолы и дегтя производится только для собственнаго употребленія и въ казенныхъ дачахъ, не иначе, какъ съ разрѣшенія лѣсничихъ; то и другое преимущественно доставляется сюда изъ Вятской губерніи на судахъ. Мочальный промыселъ почти не существуетъ, имъ занимаются помѣщичьи и удѣльные крестьяне въ свободное отъ полевыхъ работъ время, всего не болѣе 1,200 душъ въ губерніи; мочалы продаются на мѣстѣ для рогожъ и кулей отъ 12 до 15 коп. сер. за пудъ. Эта промышленность могла бы здѣсь очень увеличиться, еслибы торги въ Саратовской провіантской комисіи, на поставку кулей для провіанта заключались съ мѣстными жителями, а не съ Вятскими и другихъ губерній купцами и доставщиками этого матеріала. Дубовая кора употребляется въ кожевенныхъ заводахъ, а орѣшки служатъ для крашенія шерсти, бумажной и льняной пряжи въ дикій и черный цвѣта. Ильму употребляютъ для разныхъ столярныхъ подѣлокъ, даже и въ крестьянскомъ быту; отваръ же изъ листьевъ его замѣняетъ здѣсь иногда вохру, для окрашенія матерій, съ примѣсью квасцевъ. Изъ ольхи добываютъ краску, которою окрашиваютъ холстъ въ сѣрый и черный цвѣта, кору употребляютъ для дубленія кожъ. Березовая зола даетъ поташъ, кору также употребляютъ для дубленія кожъ и перегоняютъ изъ нея деготь для мазанія юфти. Греблю употребляютъ въ мельницахъ, а изъ свѣжихъ листьевъ клена добываютъ краску розоваго цвѣта, годную малярамъ. У многихъ жителей Саратовской губерніи, особенно степныхъ, лѣтомъ и осенью, а частію и зимою, на топливо, по дороговизнѣ дровъ, жгутъ хворостъ вмѣстѣ съ кизякомъ или сушенымъ и нарочно для этого приготовленнымъ навозомъ, смѣшаннымъ съ битою соломою; также въ селеніяхъ отдаленныхъ отъ Волги и въ безлѣсныхъ мѣстахъ, избы болшею



частью строятъ изъ умятой глины, перемѣшанной соломой и только на углы, оконныя и дверныя рамы употребляютъ не толстыя брусья; крыши на такихъ домахъ покрываютъ, по жердямъ, соломой и обвиваютъ для скрѣпленія соломенною же свитою веревкою. Дворы въ степныхъ деревняхъ окапываютъ рвами и огораживаютъ стѣною изъ такой же глины, вышиною отъ 1½ до 3 футовъ; но подобныя постройки не прочны и еще неудобны по здѣшнему климату, болѣе суровому, чѣмъ умѣренному. Недостатокъ лѣса, трудность, неудобство и дороговизна его перевозки съ Волги и изъ отдаленныхъ лѣсныхъ дачъ заставляеть степныхъ жителей прибѣгать къ такимъ не крѣпкимъ и не теплымъ постройкамъ.

Къ 1850 году, въ казенныхъ дачахъ состояло, подѣ ведомствомъ Саратовской палаты Государственныхъ имуществъ всего лѣсу . . . . . 668,453 дес. 1,537 саж.

Въ томъ числѣ:

а) Единственнаго казеннаго владѣнія . . . . .	69,526 дес.	2,234 саж.
б) Неразмежеванныхъ съ крестьянами . . . . .	350,409	— 1,121 —
в) Въѣздныхъ и банковыхъ . . . . .	7,096	— 1,278 —
г) Отведенныхъ къ казеннымъ селеніямъ . . . . .	79,709	— 1,953 —
д) Общихъ . . . . .	156,372	— 453 —
и ж) Свободныхъ . . . . .	3,615	— 852 —

Изъ этаго числа исключается 128,688 десятинъ лѣснаго пространства, въ Заволжской сторонѣ, отходящихъ изъ состава Саратовской губерніи.

Помѣщикамъ и частнымъ лицамъ принадлежитъ лѣсныхъ дачъ до 690,000 десятинъ, всего же въ губерніи въ новомъ ея составѣ до 1,038,022 десятины разнаго лѣса; но изъ этого количества одна четвертая принадлежитъ Кузнецкому округу, гдѣ одного, казнѣ принадлежащаго, лѣса считается до 116,952 десятинъ и 114,476 дес. частнымъ лицамъ; въ Хвалынскомъ—казеннаго лѣса 90,110 дес. и частнаго до 69,741 дес.; въ Петровскомъ—казеннаго 66,074 дес. и частнаго около 63,034 дес., потомъ, слѣдуютъ по порядку количества лѣсовъ уѣзды: Волгскій 125,090 дес. казеннаго и частнаго, Саратовскій 111,537 дес. и Аткарскій 71,744 дес.; еще менѣе имѣютъ лѣса: Сердобскій, въ которомъ всего казеннаго и частнаго 59,886 дес., Камышенскій 59,045 дес., Балашевскій 53,741 дес. и Царицынскій 36,250 десятинъ.



## Пчеловодство.

Не богатая флора Саратовской губернии причиною тому, что пчеловодство здѣсь находится не въ цвѣтущемъ состояніи. Помѣщики считаютъ эту отрасль хозяйства такъ мало для себя выгодною, что занимаются ею очень не многіе и держатъ улья, не въ своихъ садахъ и рощахъ, а отдаютъ крестьянамъ на пасеку. Крестьяне же, не имѣя для этого заведенія угодьевъ, хотя и желали бы развести пчелъ по-болѣе, но у нихъ нѣтъ ни времени, ни средствъ. Въ уѣздахъ: Кузнецкомъ, Волгскомъ, Хвалынскомъ, Петровскомъ и частию въ Балашевскомъ и Сердобскомъ довольно такихъ поселянъ, которые для домашняго употребленія получаютъ медъ изъ своихъ ульевъ, а нѣкоторые вносятъ въ счетъ оброка помѣщику соты. Удѣльные и государственные крестьяне удосуживаются чаще заниматься пчеловодствомъ, которое у нихъ обыкновенно устроивается при садахъ и огородахъ и очень рѣдко въ особыхъ пасекахъ. Больше всѣхъ разводятъ пчелъ Мордвы и Мещеряки; они любятъ эту промышленность и нѣкоторые изъ нихъ имѣютъ до 200 и болѣе ульевъ.

Устройство ульевъ здѣсь ведется по старинному обычаю, на подобіе тѣхъ, какъ дѣлаютъ ихъ въ Малороссіи. Ихъ преимущественно дѣлаютъ изъ ствола липы, ивы, ветлы и осины; они выдалбливаются здѣсь просторнѣе, чѣмъ въ другихъ мѣстахъ Россіи и Малороссіи, скважины и отверстія провертываются болѣе и потому они свѣтлѣе и обширнѣе.

На зиму, пчелъ, въ сѣверныхъ уѣздахъ, помѣщаютъ въ амбарахъ или особо устроенныхъ земляныхъ подвалахъ; въ средней полосѣ губернии уходъ за пчелами чаще такой же какъ въ Малороссіи. Близъ Волги и въ степныхъ уѣздахъ Камышенскомъ и Царицынскомъ почти нѣтъ пчельныхъ заведеній; широта рѣки и отчасти безлѣсные равнины равно неблагоприятны для разведенія пчелъ, близость большой рѣки: при перелетѣ черезъ Волгу они гибнутъ, и падая отъ усталости въ воду, а въ степяхъ имъ негдѣ укрыться отъ сильныхъ вѣтровъ и грозъ. Климатъ Кузнецкаго и частию Хвалынскаго уѣздовъ суровъ для нихъ и хотя тамъ въ лѣсахъ они находятъ для себя защиту отъ бурь и на лугахъ достаточную пищу, но медъ даютъ не столь сладкій, душистый и вкусный, какой получаютъ отъ пчелъ въ южной Россіи, или въ Балашевскомъ уѣздѣ. Много гибнетъ пчелъ отъ недостатка, оставленной имъ на зиму пищи, въ этомъ виноваты хозяева пасекъ. Въ средней полосѣ Саратовской губернии по видимому, климатъ болѣе умѣренный и способный для пчеловодства,



но частыя засухи и знойные дни лѣта такъ высушиваютъ цвѣта и вообще всю растительность, что пчеламъ, уже въ июнѣ мѣсяцѣ, остается мало сочной и ароматной пищи.

Медъ продается здѣсь отъ 3 до 5 руб. сер. за пудъ, воскъ отъ 10 до 12 руб. сер. за пудъ. Всего внутренняго сбыта и дохода отъ пчеловодства, въ здѣшной губерніи, считается отъ 50,000 до 60,000 руб. серебромъ; бываетъ и менѣе, но рѣдко болѣе.

#### Шелководство.

Средняя и южная части Саратовскаго края, по своему климату не разъ подавали поводъ къ введенію шелководства. Правительство и частные люди пробовали съиздавна развить шелковичное производство въ здѣшной губерніи. Еще въ 1722 году, Петръ Великій, при проѣздѣ чрезъ Царицынъ, задумалъ учредить вблизи его шелковичный заводъ, основываясь на тѣхъ преданіяхъ, что еще во времена владычества тутъ Золотой орды Татаръ, а такъ же торговой и промышленной дѣятельности Болгаръ, по Ахтубинской долинѣ росли туовыя деревья и давали коконы и шелкъ, что подтверждали запущенные остатки этихъ садовъ. Въ 1765 году, по этимъ же причинамъ былъ устроенъ, близъ города Царицына, на лѣвой сторонѣ Волги, или Ахтубы, шелковичный заводъ и для работъ на немъ водворили разныхъ переселенцевъ и безпаспортныхъ людей, почему и назвали эту деревню Безродною; но заводъ этотъ существовалъ только съ небольшимъ 30 лѣтъ, не смотря на значительныя со стороны правительства пожертвованія, которыя дѣлались въ разное время, съ различными измѣненіями и улучшеніями; всѣ учрежденія клонились для поощренія рабочихъ къ болѣе усерднымъ дѣйствіямъ и вообще къ развитію въ этомъ мѣстѣ шелковичнаго производства, но все было безуспѣшно и въ общей сложности не принесло никакой пользы ни казнѣ, ни выгодъ рабочимъ. Нѣсколько удачнѣе было подобное предпріятіе около Саратова, хотя лежащаго сѣвернѣе; тутъ еще въ 1764 году отведены были изъ городскихъ земель 60 десятинъ подъ шелковичную плантацію, иностранцу Вердье, который однако же, по незнанію ли дѣла этого, или по не радѣнію къ нему, вскорѣ, по частной сдѣлкѣ передалъ эти земли въ арендное содержаніе Саратовскому купцу Шахматову, но и этотъ послѣдній тоже мало извлекъ пользы изъ плантаціи; потомъ при генеральномъ межеваніи Саратовской губерніи, эти земли вошли въ черту городского выгона и отданы въ распоряженіе городской думѣ, съ условіемъ, развести на ней туовыя деревья въ продолженіи 6 лѣтъ, не менѣе 250 на десятину. Съ 1810



по 1826 годъ дума получила съ этого шелковичнаго заведенія шелку въ сырцѣ 1 пудъ  $33\frac{1}{2}$  фун. 5 золот. и въ хлопкахъ  $34\frac{1}{2}$  фун. 40 золот. Потомъ заводъ этотъ былъ опять почти совсѣмъ заброшенъ; но съ 1832 года подъ управленіемъ аптекаря Шенсана, въ немъ число деревьевъ увеличилось до 6 тысячъ, устроена ирригація (искусственное поливанье), словомъ онъ пришелъ несравненно въ лучшее состояніе, чѣмъ былъ сначала, и съ того же года дума стала получать съ него болѣе пуда шелку каждагодно. Въ послѣдствіи купцы Реккъ развели другой шелковичный садъ, не далеко отъ г. Саратова, на лѣвой сторонѣ Волги, въ колоніи Шафгаузенъ (нынѣ отошедшей къ Самарской губерніи); въ ихъ саду было сначала до 800 расадокъ, но вскорѣ число деревъ увеличилось до 3,000; съ 1828 по 1845 годъ они получили съ нихъ около 96 пудовъ шелку, продавая его отъ 130 до 185 руб. сер. Теперь оба сада какъ Саратовской думы, такъ и Шафгаузенскій въ запустеніи и шелковичные ихъ заводы въ упадкѣ. Ссылаются на неблагоприятныя въ климатическомъ отношеніи годы и на разныя другія причины. Ахтубинскій же заводъ, стоившій столько работъ и усилій правительству давно уже заброшенъ и забытъ, находясь на рубежѣ Саратовской и Астраханской губерній (нынѣ съ причисленіемъ Царевского уѣзда къ Астраханской губерніи, земли, занимаемая его плантаціями, со всѣмъ уже вошли въ составъ послѣдней); уже давно никто не обращалъ вниманія на охраненіе деревьевъ его отъ порубокъ и порчи. На фермахъ и питомникахъ палаты Государственныхъ имуществъ разведеніе шелковичныхъ деревьевъ, въ здѣшнемъ краѣ, до сихъ поръ идетъ безуспѣшно. Въ слѣдствіе этаго, Саратовскій край потерялъ свой прежній интересъ, въ отношеніи шелководства, и теперь перестали думать, что когда нибудь эта промышленность можетъ здѣсь производиться съ выгодною.

#### *Рыболовство.*

Послѣ земледѣлія и скотоводства, ловля рыбы въ рѣкахъ, протекающихъ по Саратовской губерніи, составляетъ главный промыселъ для мѣстнаго народнаго продовольствія и частию для виѣшней транзитной торговли.

Рѣка Волга удѣляетъ прибрежнымъ ея жителямъ и въ Саратовской губерніи еще довольно значительную часть своего рыбнаго богатства, хотя уже не такъ изобильнаго, какъ въ Астраханскомъ краѣ, но все таки достаточнаго не только что для стола ихъ, въ постные дни, но и для продажи въ болѣе удаленные отъ Волги города и де-



ревни. На всемъ пространствѣ теченія этой рѣки въ здѣшнемъ краѣ считается до 100 тоннъ, въ которыхъ ловятся: осетръ, бѣлуга, севрюга, сомъ, стерлядь, сазанъ, судакъ, лещъ, налимъ, язь, щука, окунь, ершъ, головлянка (бѣшеная рыба) и разная мелкая; изрѣдка попадаетъ бѣлая рыба; караси добываются въ озерахъ и ерикахъ. Удочками, прибрежными неводами величиною не болѣе 10 сажень, волукашами и небольшими сѣтями, крестьянскіе мальчишки и рыболовы изъ береговыхъ селеній достаютъ себѣ на обѣдъ и ужинъ всегда свѣжей рыбы, особенно въ постные дни; и часто еще избытокъ, или когда добудутъ красную рыбу, то везутъ въ города на продажу. Здѣсь нѣтъ обыкновенія лудить рыбу съ огнемъ, ночью, отъ непрозрачности воды, но многіе днемъ выплывая на лодкѣ или челнокѣ въ тихую погоду, когда поверхность воды гладкая и глубоко пропускаетъ солнечный свѣтъ, останавливаются въ нѣкоторомъ отдаленіи отъ нагорнаго берега на якорѣ или тихо плывя противъ теченія бьютъ спящую рыбу острогою; иные самоплавомъ и удочками добываютъ стерледей и другую не такъ крупную рыбу.

Болѣе значительный ловъ производится посредствомъ неводоу при устьяхъ рѣкъ и рѣчекъ, впадающихъ съ обѣихъ сторонъ въ Волгу и особенно (въ Царевскомъ уѣздѣ) при раздѣленіи Ахтубы съ Волгою. Такія рыболовныя мѣста называются займищами и берутся капиталистами, или компаніями рыбопромышленниковъ, на откупъ отъ казны, исключая того пространства, которое принадлежитъ каждому береговому селенію, а также дачъ, находящихся во владѣніяхъ помѣщиковъ, городовъ и монастырей, пользующихся предоставленными имъ отъ казны въ безпереоброчное состояніе рыболовными участками (\*). Въ нѣкоторыхъ мѣстахъ есть также, какъ и въ Астраханской губерніи, ватаги или временныя рыболовныя поселенія по берегамъ и островамъ, гдѣ складываютъ весь рыбный уловъ, запасы продовольствія для рабочихъ, снасти и проч., въ эти ватаги сходятся и живутъ во время лова отъ 200 до 300 человекъ. Самый дѣятельный и прибыльный промыселъ бываетъ весною, во время полои воды.

Въ настоящее время, здѣшніе рыбаки жалуются, что шумъ паровыхъ колесъ много разгоняетъ рыбы, заставляетъ ее скрываться на большой глубинѣ, а отъ этаго теперешній уловъ ея несравненно менѣе прежнихъ.

(\*) Крестьяне мало пользуются этимъ промысломъ потому, что воды, прилежащія къ селеніямъ и находящіяся въ ихъ дачахъ, отдаются казною на откупъ, который снимаютъ купцы, рѣдко помѣщики.



Въ Хопрѣ, Медвѣдицѣ, Терешкѣ и другихъ рѣкахъ тоже въ изобиліи добывается рыба; въ нихъ заходитъ сомъ, лещь, окунь, судакъ, налимъ, сазань, карпъ, и другіе; замѣчаютъ, что въ этихъ рѣкахъ, а тѣмъ болѣе въ тѣхъ притокахъ ихъ, которые быстры и текутъ по хрящеватому или песчаному грунту, рыба гораздо вкуснѣе волжской, но за то она мельче и количествомъ менѣе. Вообще рыболовная промышленность на нихъ уже не такъ дѣятельна и прибыльна, какъ на Волгѣ, и главныхъ ея притоковъ, гдѣ есть селенія, коихъ воды отдаются отъ 3 до 5 тысячъ руб. сер. въ годъ на откупъ; тутъ въ нѣкоторыхъ рыболовныхъ заводахъ случалось что вытаскивали въ одинъ забродъ болѣе 1,500 пудовъ рыбы. Въ такомъ случаѣ главный неводъ обтягиваетъ сзади другимъ, а иногда и третьимъ; захваченную рыбу ссыпаютъ, черпаками, въ тѣлеги и тотчасъ переваливаютъ въ садокъ.

Торговая промышленность рыбою сосредоточивается въ Саратовѣ, Волгскѣ и Царицынѣ, куда къ пристанямъ и устроеннымъ для этого у воды, и на водѣ, анбарамъ и садкамъ свозится по временамъ, особенно въ сентябрѣ, астраханская и уральская рыба въ весьма значительномъ количествѣ, болѣе 1,500,000 пудовъ, слишкомъ на два милліона руб. сер., и откуда развозится уже во внутрь губерніи а значительную часть отправляютъ далѣе въ верхъ, или распродаютъ по Заволжью, гдѣ у Покровской и Николаевской слободъ тоже не рѣдко пристають суда съ рыбою изъ Астрахани, и продавши ее закупаютъ эльтонскую соль.

Красная рыба бываетъ здѣсь разной цѣны, смотря по времени и количеству приплава изъ Астрахани. Осетръ продается за пудъ отъ 4 до 5 руб., а за фунтъ отъ 12 до 14 коп. сер. стерлядь по 14 и 15 коп. сер. за фунтъ; прочая рыба за фунтъ отъ 5 до 8 коп. сер. Мѣстнаго лова рыба обходится дешевле и хотя уступаетъ въ величинѣ низовой, но за то свѣжѣе и вкуснѣе послѣдней; только ее идетъ въ продажу не много; она вообще ловится для своего употребленія, прибрежными жителями, которые рыбопромышленностью занимаются здѣсь болѣе въ свободное время отъ другихъ, прямыхъ, занятій и промысловъ.

#### *Звероловство и птицеводство.*

Та и другая промышленность имѣетъ здѣсь только нѣкоторое значеніе въ уѣздахъ Кузнецкомъ, Петровскомъ и частію въ Хвалынскомъ, какъ нѣсколько лѣсистыхъ и мѣстность была бы благоприятна для жизни звѣрей и птицъ, если бы населеніе этихъ уѣздовъ не было столь многочисленно; однако же крестьяне, и



еще болѣе Мордва и Татары съ выгодою промышляютъ звѣриною ловлею; особенно капканами или тенетами, добываютъ волковъ, лисицъ, зайцевъ, нерѣдко бѣлку въ чащѣ хвойнаго лѣса, и горностаю — въ сѣверной части Кузнецкаго и Хвалынскаго уѣздовъ. Въ средней полосѣ, помѣщики осенью, или по первой порошѣ охотятся въ отгѣзжемъ полѣ иногда по недѣлѣ и по двѣ за волками, лисицами и зайцами, выгоняя ихъ на поляны изъ лѣсовъ и острововъ (кустарниковъ), посредствомъ облавы крестьянъ, или сыску гончихъ. Въ степяхъ много сурковъ, хорьковъ, бродятъ часто волки, нерѣдко забѣгаетъ и лисица, точно также какъ и въ лѣса сѣверныхъ уѣздовъ, заходитъ изъ муромскихъ лѣсовъ медвѣдь. Пушной звѣрь здѣсь не цѣнный; лисицъ чернобурыхъ нѣтъ, бѣлка и горностаю далеко уступаютъ самому низкому сорту сибирскихъ мѣховъ, а зайцевъ хотя здѣсь и много, но шерсть ихъ не очень пушиста.

Въ этихъ же лѣсныхъ, сѣверныхъ уѣздахъ, предпочтительно предъ прочими частями Саратовской губерніи, водится лѣсная птица: рябчики, тетерева, куропатки, дятлы, совы, филины, кокушки; рябчиковъ и куропатокъ ловятъ крестьяне тенетами, тетеревовъ стрѣляютъ осенью изъ балагановъ, приманивая ихъ чучелами. Въ прибрежныхъ низменныхъ мѣстахъ, охотники бьютъ кроншнеповъ, вальшнеповъ, утокъ и гусей. По Волгѣ иногда плаваютъ бабы, очень часто бакланы и множество чаекъ, на степяхъ и по пашнямъ ходятъ журавли, драхвы; летаютъ перепелы, жаворонки, скворцы; въ садахъ и рощахъ въ началѣ лѣта поютъ соловьи и другія птицы. На крутыхъ обрывахъ нагорныхъ береговъ Волги, Хопра и Медвѣдицы выютъ гнѣзда орлы, соколы, ястребы, коршуны, и другія хищныя пернатые, особенно они водятся на тѣхъ высотахъ, на которыхъ растеть лѣсъ. Въ болотахъ и на низменностяхъ прибрежьяхъ рѣкъ много видно цаплей и разнаго рода куликовъ. Птицъ, употребляемыхъ въ пищу, здѣсь вообще довольно и онѣ не дороги, особенно осенью и въ началѣ зимы, когда охотники и промышленники крестьяне бьютъ и ловятъ ихъ для себя и на продажу. Татары Кузнецкаго уѣзда занимаются предпочтительно ловлею перепеловъ и ведутъ этимъ торгъ.

#### *Добываніе соли.*

Самая значительная промышленность, послѣ хлѣбопашества, въ Саратовской губерніи до сего времени была *добываніе самосадочной соли* изъ Эльтонскаго озера и перевозка ее къ пристанямъ на Волгѣ, къ Николаевской и Покровской, по всѣмъ магазинамъ и



складамъ какъ Саратовской, такъ и сосѣднихъ губерній, исключая Астраханской. Нынѣ, не смотря на отчисленіе Царевского уѣзда, а вмѣстѣ съ нимъ Эльтонскаго соленого озера отъ Саратовской губерніи въ Астраханскую, добываніе соли составляетъ предметъ статистики Саратовской губерніи потому, что какъ все производство добыванія такъ и продажа соли оставлены по Высочайшему повелѣнію въ вѣдѣніи Саратовской казенной палаты, а тѣмъ болѣе перевозка и главная распродажа соли предпочтительно состоятъ въ числѣ занятій жителей Саратовской губерніи.

Добываніе соли производится по распоряженію Саратовской казенной палаты вольнонаемными людьми, въ числѣ отъ 150 до 170 человекъ. За добываніе соли, ломщики получаютъ отъ казны плату по  $\frac{6}{7}$  коп. сереб. съ пуда, имѣя за эту плату орудія и матеріалы употребляемые при этой работѣ. За подвозку соли съ тачекъ въ бугры, на берега озера, тѣмъ же ломщикамъ платится по  $\frac{1}{2}$  коп. сереб. за пудъ.

Продажа соли отъ казны производится за наличныя деньги и подъ залоги изъ запасовъ Эльтонскаго озера, съ 1 мая по 1 октября, а изъ оптовыхъ магазиновъ Камышенскихъ и Саратовскихъ во всякое время года. Желающіе купить соль подають требованіе, въ первомъ случаѣ, къ оптовымъ приставамъ въ Камышинѣ и Саратовѣ, а въ послѣднемъ—казенной палатѣ и, по полученіи ассигновокъ на отпускъ соли, отправляются къ Эльтонскому озеру, гдѣ производится отпускъ, по правиламъ на вѣсъ кантарами и съ вылачею на каждый транспортъ гербовыхъ ерлыковъ.

Безденежно отпускается соль только казакамъ Астраханскаго войска, въ количествѣ около 13,000 пудовъ ежегодно.

Жители Саратовской губерніи, считая въ новомъ ея составѣ постоянного населенія около 1,436,422 души обоюбого пола, полагая на каждую душу по 20 фунтовъ въ годъ, потребляютъ въ годъ до 720,000 пудъ; сверхъ того, на соленіе мяса и рыбы до 125,000 пудовъ, всего безъ малаго 1,000,000 пудовъ; за тѣмъ все остальное количество до 2,800,000 пудовъ, купленной въ 1849 году промышленниками соли, на самомъ озерѣ, слѣдуетъ считать отпускомъ за границу губерніи.

Цѣна, по какой соль продается торгующими ею, непостоянна и измѣняется въ теченіи года нѣсколько разъ, смотря по расходамъ и наличному запасу ея. Въ настоящее время, продажная цѣна на соль у вольно-промышленниковъ существуетъ: въ Саратовѣ отъ 28 до 30 коп. сереб., въ Камышинѣ отъ 26 до 28 коп. серебромъ за пудъ.



Въ 1825 году было добыто соли изъ Эльтонскаго озера 2,939,858 пудовъ, а цѣна на соль тогда была  $2\frac{1}{7}$  коп. ассигн. за пудъ. Въ прошедшемъ 1849 году добыто соли 5,795,500 пудовъ, да чистой (т. е. промытой, при самой добыткѣ и сбереженной отъ пыли холстинными пологами) 204,500 пудовъ; первая стоила казнѣ  $1\frac{3}{4}$  коп. сереб., а вторая  $2\frac{5}{12}$  коп. сереб. (годовое же потребленіе соли въ Россіи простирается всего до 34,000,000 пудовъ). Цѣны на перевозку соли въ послѣднее двадцати пятилѣтіе отъ Эльтонскаго озера въ запасныя магазины Николаевскіе и Покровскіе существовали: до первыхъ съ 1825 по 1834 годъ отъ 7 до 13 коп. ассигн., а съ 1834 по 1842 годъ отъ 13 до 16 коп. ассигн., и съ 1842 по 1850 годъ отъ  $5\frac{5}{7}$  коп. до 9 коп. серебромъ за пудъ. Сверхъ этихъ перевозокъ, производится пополненіе солью Камышенскихъ оптовыхъ магазиновъ изъ Николаевскихъ запасныхъ, перевалкою черезъ Волгу, лѣтомъ, на судахъ, а зимою по льду гужемъ, по мѣрѣ надобности и операція эта обходится казнѣ отъ 12 руб. 50 коп. до 15 руб. сереб. съ тысячи за пудъ.

#### ПРОМЫСЛЫ И РЕМЕСЛА.

Кромѣ этого мѣстнаго, естественнаго богатства здѣшной страны и способовъ промышленности, разныя другія ремесла жителей прибавляютъ еще средства къ благосостоянію ихъ, или по крайней мѣрѣ служатъ къ средствамъ пропитанія. Всего въ губерніи считается до 4,000 ремесленниковъ цѣховыхъ, вольныхъ, казенныхъ, удѣльныхъ и помѣщичьихъ крестьянъ. Общій капиталъ всѣхъ ихъ составляетъ до 50,000 руб. сер. Доходы превышаютъ капиталъ на восемь и пятнадцать процентовъ.

Въ нѣкоторыхъ помѣщичьихъ имѣніяхъ, обрабатываютъ ленъ и пеньку; первый, по недостаточности мѣстнаго его сѣянія и негодности къ тонкой пряжѣ, покупаютъ для дѣланія тонкихъ холстовъ отъходящихъ Владимірскихъ торговцевъ, и часто кушцы привозятъ его съ Нижегородской ярмарки; произведенія работъ изъ этихъ матеріаловъ употребляютъ, лучшія на собственное бѣлье, худшее для двора, а избытокъ продаютъ внутри губерніи, или, гдѣ этимъ занимаются въ большихъ размѣрахъ, то отсылаютъ въ Москву въ и Петербургъ; впрочемъ, туда ленъ и пакля болѣе идутъ въ сыромъ видѣ и очень не много льна перваго сорта и чистой пакли; по несовершенству ручнаго трепанія, прядево получается толстое, впрочемъ по немногу, у нѣкоторыхъ помѣщиковъ, начинаютъ уже заводить обработку льна по фламандскому способу. Все это производство по Саратовской гу-



берній весьма незначительно и только канатное и веревочное производство въ г. Саратовѣ и въ приволжскихъ деревняхъ нѣсколько развито, по большому судоходству и рыболовству на Волгѣ, да въ имѣніяхъ у помѣщиковъ и вообще въ крестьянскомъ быту дѣлаютъ изъ тонкихъ волоконъ парусину и ткуть холсты для домашняго употребленія. Раскольники и Малороссіяне менѣе покупаютъ чужой пряжи и тканья, а стараются болѣе носить своей работы. Городскіе же жители преимущественно приобрѣтаютъ холстъ, нитки и ленъ въ лавкахъ или у ходячихъ Владимірской и верхневолжскихъ губерній торгующихъ крестьянъ и купцовъ.

Должно замѣтить, что въ Саратовской губерніи нѣтъ особаго класса *ткачей*, преимущественно занимающихся этимъ мастерствомъ; крестьяне большею частію ткуть зимою и въ свободное время отъ полевыхъ работъ, да и тогда сидятъ за станками почти только однѣ женщины и какъ задѣльная плата доставляетъ имъ избыточный доходъ, особенно за работу бумажной пестряди, то многія охотно берутъ, по заказамъ отъ купцовъ, эти работы на домъ, что даетъ средства торгующимъ скупать и продавать эти домашнія произведенія за весьма дешевую цѣну. Но все таки подобная промышленность очень не велика и незамѣчательна въ Саратовской губерніи; она никакъ не можетъ сравниться съ такими же занятіями крестьянъ верхневолжскихъ губерній: Костромскою, Ярославскою, а тѣмъ болѣе съ Московскою и Владимірскою.

Во многихъ селеніяхъ Кузнецкаго и Хвалынскаго уѣздовъ жители занимаются выдѣлываніемъ *горшковъ*, разной посуды изъ глины и дерева и другими подѣлками, предпочтительно изъ послѣдняго матеріала.

Въ деревнѣ Кувукѣ, Саратовскаго уѣзда, вяжутъ изъ шерсти, пеньки и нитокъ *чулки*, *перчатки*, *вареги*, дѣлаютъ валенки, красятъ шерсть, ткуть кушаки (что хорошо дѣлаютъ и въ Малороссійскихъ деревняхъ Саратовской губерніи) и все это за домашнимъ употребленіемъ расходуется по уѣздамъ, на рынки и ярмарки; а кушаки и тесьма не рѣдко продаются и внѣ губерніи, особенно Калмыкамъ и Киргизамъ, кочующимъ въ Астраханскихъ и Оренбургскихъ предѣлахъ.

Также выдѣлывается крестьянами *сукно*, изъ получаемой отъ скотоводства шерсти, т. е. изъ овечьей и верблюжьей; послѣднюю покупаютъ у Киргизовъ Внутренней орды. Сукна эти дѣлаютъ въ домахъ, на обыкновенныхъ станкахъ, и это производство составляетъ довольно значительную торговую статью, на рынкахъ и ярмаркахъ по губерніи, хотя сукна эти и не высокихъ сортовъ, но охотно поку-



паются по ихъ дешевизнѣ и отчасти прочности. Особенное вниманіе заслуживаютъ сукна, приготовляемыя крестьянами села Михайловки, которыя по дешевизнѣ ихъ и добротѣ въ большемъ употребленіи у разночинцевъ на верхнюю одежду, и продаютъ отъ 10 до 13 к. сер. аршинъ; этаго же села жители выдѣлываютъ *кушаки* и продаютъ ихъ: лучший сортъ отъ 2 до 3 руб. 75 коп. сер., а второй отъ 1 р. до 1 руб. 60 коп. сер. за штуку.

Выдѣлка поселянами *ковровъ* изъ крашеной шерсти и *войлоковъ* изъ верблюжьей низкаго сорта, въ незначительномъ количествѣ, можно встрѣтить только у Малороссіянъ и предпочтительно въ томъ же селѣ Михайловкѣ и въ слободѣ Покровской; произведенія эти на мѣстѣ продаются изъ первыхъ рукъ: ковры отъ 8 до 14 руб. сер. а кошмы и войлоки отъ 75 коп. до 1 руб. 50 коп. Нѣкоторые изъ Татаръ сѣверныхъ уѣздовъ Саратовской губерніи ткуютъ на домахъ для своего употребленія *кумачи*, или бумажную простую ткань, краснаго и бѣлаго цвѣтовъ.

Выдѣлываніемъ *кожъ* и дубленіемъ ихъ болѣе занимаются горожане и крестьяне Саратовскаго, Кузнецкаго, Хвалынскаго, Петровскаго и Балашевскаго уѣздовъ. Самыя лучшія по добротѣ ихъ и дѣльные въ торговлѣ считаются тѣ, которыя вырабатываются Саратовскаго уѣзда въ селѣ Алексѣевкѣ. Обработкою овчинъ преимущественно славятся крестьяне селъ: Балтея, Завьяловки и Алексѣевки.

Такое значительное количество скота и свиней, какое находится въ Саратовской губерніи и на сосѣднихъ ей степяхъ, могло бы давать много *щетины* и *волосу* и значительно развить эту промышленность, но на самомъ дѣлѣ на это здѣсь весьма мало обращаютъ вниманія; щетину продаютъ въ сырцѣ и изъ губерніи отвозятъ часть ее въ Москву, гдѣ ее обдѣлываютъ, сортируютъ и излишнюю отъ мѣстной продажи и употребленія отправляютъ за границу, по внѣшней торговлѣ.

Къ числу болѣе постоянной промышленности должно здѣсь отнести занятіе многихъ поселянъ въ ремеслахъ: плотничномъ, кузнечномъ, въ сѣверныхъ уѣздахъ—въ столярномъ и токарномъ, а въ среднихъ и южныхъ—въ извозѣ съ хлѣбомъ, рыбою, виномъ, сплавомъ на лодкахъ, баркахъ и плотахъ отъ одного города къ другому по Волгѣ и перевозкою пассажировъ, груза, рыбы, огородныхъ продуктовъ, хлѣба, лѣса, дровъ и проч. Но главное—перевозка соли съ Эльтонскаго озера къ Покровской и Николаевской слободѣ и потомъ по переправѣ ея черезъ Волгу изъ Саратова и Камышина въ разные мѣста не только Саратовской, но и сосѣднихъ губерній. Всего



болѣе даетъ работы, людямъ и лошадямъ, транспортировка по зимнему пути рыбы, привозимый изъ Астрахани и Уральска.

*Бурлачествомъ* здѣсь занимаются крестьяне въ свободное время отъ хлѣбопашества, или бываютъ вынуждены къ тому нуждою и растрояствомъ своего хозяйства; они ходятъ для этаго въ Астрахань и тамъ, нанявшись на суда, тянутъ ихъ лямкою вверхъ до Саратова, Самары и Нижняго-Новгорода. Въ полную путину, продолжающуюся отъ 2 до 3 мѣсяцевъ, они вырабатываютъ отъ 30 до 50 руб. сер.; но изъ этаго половину издерживаютъ на харчи и на другія нужды.

Въ городахъ и селеніяхъ находятся постоянные дворы, харчевни, трактиры и гостиницы, гдѣ прислуга болѣе изъ дворовыхъ людей Саратовскихъ помѣщиковъ, отпускаемыхъ на оброкъ; эта трактирная промышленность весьма значительна, особенно въ г. Саратовѣ, въ которомъ одного акциза въ 1849 году съ трактировъ, гостиницъ и харчевень поступило въ доходъ города 2,279 руб. серебромъ.

Въ уѣздныхъ городахъ находятся всѣ тѣ ремесленники, которыхъ искусство и работы оплачиваются мѣстными дворянами, купечествомъ и жителями другихъ сословій; почти во всѣхъ городахъ (неговоря уже о самомъ губернскомъ) есть золотыхъ и серебряныхъ дѣлъ мастера, часовщики, портные, сапожники, столяры, слесаря, маляры, обойщики, каменщики, кровельщики, повара и проч., а въ городѣ Саратовѣ, кромѣ того, находятся ювелиры, фортепіанные мастера, очень хорошіи мебельный, ламповщики, сѣдельные мастера, кондитеры, модистки, парикмахеры, переплетчики и проч.

#### ФАБРИКИ И ЗАВОДЫ.

Саратовская губернія, по физическимъ свойствамъ ея, есть болѣе хлѣбородная; занятія жителей предпочтительно всегда были и есть земледѣльческія, промышленность и торговля основанныя на мѣстной производительности и потребности почти исключительно хлѣбныя; слѣдовательно мануфактурная и заводская дѣятельность въ здѣшнемъ краѣ не можетъ развиваться въ большихъ размѣрахъ; только нѣкоторые богатые помѣщики и капиталисты купцы съ немногими горожанами занимаются ею.

Значительнѣйшіе заводы суть: салотопенные, винокуренные, кожевенные, пивоваренные, сахарные и табачные; изъ фабрикъ: суконныя, на которыхъ вырабатываемыя издѣлія, за удовлетвореніемъ мѣстныхъ потребностямъ, отправляются въ разныя мѣста губерніи и за предѣлы ея. Вообще всѣхъ фабрикъ и заводовъ, какъ видно



изъ вѣдомости прилагаемой подъ № 8 во всей Саратовской губерніи считается 290, на которыхъ вырабатывается товару цѣнностію до 1,995,583 руб. 87 коп. серебромъ.

Изъ этихъ заведеній въ городахъ находится слѣдующее число:

Въ г. Саратовѣ:	фабрики и заводы	45	производятъ на	424,342 р. с.
— Волгскѣ	—	22	—	15,869 — —
— Хвалынскѣ	—	2	—	832 — —
— Петровскѣ	—	5	—	2,545 — —
— Кузнецкѣ	—	64	—	79,770 — —
— Сердобскѣ	—	5	—	3,042 — —
— Аткарскѣ	—	10	—	3,000 — —
— Балашевѣ	—	18	—	20,430 — —
— Камышинѣ	—	11	—	9,250 — —
— Царицынѣ	—	2	—	4,540 — —
— Дубовск. пос.	—	25	—	23,386 — —

Въ уѣздахъ:

— Саратовскомъ:	фабрики и завод.	14	производятъ	Въ 69,052 р. с.
— Волгскомъ	—	5	—	372,052 — —
— Хвалынскомъ	—	4	—	41,000 — —
— Кузнецкомъ	—	18	—	182,504 — —
— Петровскомъ	—	15	—	131,446 — —
— Сердобскомъ	—	3	—	87,995 — —
— Аткарскомъ	—	2	—	111,660 — —
— Балашевскомъ	—	2	—	312,451 — —
— Камышинскомъ	—	1	—	9,369 — —
— Царицынскомъ	—	9	—	85,286 — —

Казенныхъ фабрикъ и заводовъ въ Саратовской губерніи нѣтъ.

Изъ частныхъ суконныхъ фабрикъ болѣе примѣчательны: Лаба-нова-Ростовскаго, Балкѣ, Полеваго и Гладкова; на нихъ выдѣлываются солдатскія сукна для поставки въ комиссаріатское вѣдомство въ первомъ на 28,000 руб. сер., во второмъ на 38,000 и въ третьемъ на 22,000 руб. сер. въ годъ; сукна эти считаются посредственной доброты, а между тѣмъ все таки не дешевы.

Но, кромѣ этого, въ Саратовской губерніи, винокурение и продажа вина составляютъ весьма значительную промышленность въ уѣздахъ: Волгскомъ, Балашевскомъ, Камышинскомъ и Царицынскомъ, избытокъ хлѣба въ нихъ идетъ на винокуренные заводы помѣщиковъ и хотя всего въ губерніи такихъ заводовъ, производящихъ выкурку считается до 17; но среднее количество вина, доставляемаго съ нихъ



въ казну превышаетъ каждагодно 500,000 ведеръ, а полагая на ведро вина 50 фунтовъ хлѣба, выйдетъ, что хлѣба на винокурение въ губерніи употребляется, ежегодно, отъ 150,000 до 237,000 четвертей 9 пудоваго вѣса, и если положить такую четверть муки, базарною цѣнностію въ 3 руб. сер., то общій расходъ въ губерніи на это производство будетъ стоить болѣе 600,000 руб. серебромъ.

Доходъ откупныхъ суммъ до 1847 года, возрастая съ 1828 года, постепенно доходилъ (*maximum*) до 1,845,169 руб. 54<sup>1</sup>/<sub>4</sub> коп. сер., съ приведеніемъ же въ дѣйствіе въ послѣднее трехлѣтіе въ видѣ опыта, новой системы продажи вина казною откупщикамъ, хотя чисто откупная сумма ограничилась только 103,000 руб. сер.; но за то, плата откупщиками за вино очень много увеличила этотъ доходъ казны.

Соображая числа народонаселенія Саратовской губерніи съ количествомъ продаваемаго вина, въ послѣднее 20-лѣтіе, выводится заключеніе, что въ Саратовской губерніи вообще черныи народъ много пьетъ вина. Говорятъ, бывало въ урожайные годы, на помочахъ, во время полевыхъ работъ, жатвы и сѣнокоса и въ храмовые праздники, крестьяне (особенно заволжской стороны) выставляли цѣлыя бочки вина, которое замѣняло пиво, квасъ и вообще все бражное угощеніе. (\*) Предпочтительно выгодна продажа вина была съ 1834 по 1842 годъ, т. е. во все время расположенія въ здѣшной губерніи войскъ (13-ти батарей резервной конной артиллеріи). Тогда ежегодно пропивали денегъ болѣе 2-хъ милліоновъ руб. сер.; нынѣ, хотя денегъ пропивается столько же, но вина выпивается цѣлою третью менѣе, чѣмъ въ прошедшее десятилѣтіе.

Въ Саратовской губерніи всѣ винокуренные заводы паровые, тогда какъ 12 лѣтъ назадъ здѣсь еще много было огневыхъ, въ послѣдствіи передѣланныхъ на паровые, а 25 лѣтъ прежде и вовсе почти не было здѣсь винокуренныхъ заводовъ.

Самое значительное винокурение производится на двухъ заводахъ графа Несельроде, состоящихъ Волгскаго уѣзда, при селеніи Царевщинѣ; на первомъ выкуривается, считая нормальную силу годовой выкурки вина на полугарь, до . . . . . 188,000 ведръ.  
на второмъ до . . . . . 265,000 —

---

Итого 453,000 ведръ.

(\*) Нынѣ, по дороговизнѣ вина, эти угощенія на помочахъ вывелись, а въ слѣдствіе этого и уборка хлѣба рѣдко гдѣ производится теперь помощью приглашенныхъ работниковъ и работницъ.



Еще болѣе выкуривается вина на заводѣ Абазы, въ Балашевскомъ уѣздѣ, при селеніи Аркадакѣ, и именно до . . .	565,000	ведръ.
Въ Петровскомъ уѣздѣ, въ имѣніи Сталыпина . . .	226,000	—
— Волгскомъ уѣздѣ, въ заводѣ граф. Уваровой . . .	179,000	—
— Саратовскомъ — — — — — Сталыпина . . .	172,000	—
— Кузнецкомъ . — — — — — Галицкаго . . .	159,000	—
— Волгскомъ . — — — — — Панчулидзевой. . .	159,000	—
— Сердобскомъ. — — — — — К. Куракина . . .	156,000	—
— Аткарскомъ . — — — — — Бахметева . . .	147,000	—
— Кузнецкомъ . — — — — — Огаревой . . .	132,000	—
— Саратовскомъ — — — — — Владыкина . . .	120,000	—
— Хвалынскомъ — — — — — Чиркова . . .	115,000	—
— Петровскомъ. — — — — — Арапова. . .	115,000	—
— Царицынскомъ. — — — — — Скибиневской . . .	110,000	—
— Кузнецкомъ . — — — — — Иконниковой . . .	109,000	—
— Камышинскомъ — — — — — Никифорова . . .	91,000	—
— Аткарскомъ . — — — — — Деконской . . .	56,000	—

Всего на 17 заводахъ 3,064,000 ведръ.

Но это есть полная ихъ пропорція, которая весьма рѣдко выкуривается; такъ въ 1850 году, на всѣхъ заводахъ Саратовской губерніи, выкурено вина 1,522,867 ведеръ. Вино не все продается въ здѣшней губерніи; часто изъ уѣздовъ: Сердобскаго, Балашевскаго и Аткарскаго избытокъ провозятъ въ Воронежскую губернію и въ Землю Войска Донскаго, а спиртъ везутъ изъ Царицына, чрезъ Калмыцкую степь Астраханской губерніи въ Ставрополь и въ Пятигорскъ; въ замѣнъ же этой выпускной пропорціи, въ Саратовскую губернію привозятъ спиртъ изъ Пензенской и Симбирской и сплавляютъ съ Камскихъ пристаней Пензенской губерніи, что составляетъ, для занимающихся извозомъ, значительную промышленность.

Вѣдомость о продажѣ вина по Саратовской губерніи, съ 1828 по 1850 годъ.

Продано вина.	Число. ведръ.	Сумма. Серебромъ Рублей.
Въ 1828 году . . . . .	443,385	1,031,383
— 1829 — . . . . .	520,071	1,215,210
— 1830 — . . . . .	430,445	1,006,054
— 1831 — . . . . .	537,602	1,250,641
— 1832 — . . . . .	628,973	1,465,664



Въ 1833 году . . . . .	674,248	1,573,594
— 1834 — . . . . .	859,336	2,007,809
— 1835 — . . . . .	773,850	1,814,060
— 1836 — . . . . .	691,709	1,622,561
— 1837 — . . . . .	660,022	1,548,001
— 1838 — . . . . .	902,114	2,108,259
— 1839 — . . . . .	837,432	1,926,329
— 1840 — . . . . .	943,788	2,145,236
— 1841 — . . . . .	768,793	2,025,349
— 1842 — . . . . .	879,491	2,282,802
— 1843 — . . . . .	601,687	1,948,796
— 1844 — . . . . .	597,199	1,873,889
— 1845 — . . . . .	579,886	1,869,746
— 1846 — . . . . .	761,343	2,460,266
— 1847 — . . . . .	678,234	2,302,754
— 1848 — . . . . .	674,708	2,315,956
— 1849 — . . . . .	630,189	2,162,066

Здѣсь должно замѣтить однообразіе цифръ числа ведръ продажнаго вина, начиная съ 1831 года по настоящій, и увеличеніе между тѣмъ почти вдвое цѣнности его, такъ напримѣръ: въ 1829 году продано вина 520,071 ведръ за 1,215,210 руб. сер., а въ 1849 году 630,189 ведръ — за 2,162,066 руб. серебромъ.

Вѣдомость о поступившей откупной суммѣ по Саратовской губерніи, съ 1828 по 1850 годъ.

	Серебромъ.	
	Рубли.	Коп.
Въ 1828 году . . . . .	805,050	90
— 1829 — . . . . .	825,468	9
— 1830 — . . . . .	814,164	27
— 1831 — . . . . .	820,382	10
— 1832 — . . . . .	861,482	3
— 1833 — . . . . .	860,442	3
— 1834 — . . . . .	916,929	52
— 1835 — . . . . .	1,079,076	68
— 1836 — . . . . .	1,060,734	48
— 1837 — . . . . .	1,184,099	39
— 1838 — . . . . .	1,180,527	21
— 1839 — . . . . .	1,360,242	13
— 1840 — . . . . .	1,324,809	67
— 1841 — . . . . .	1,142,521	2



Въ 1842 году . . . . .	1,510,190	96
— 1843 — . . . . .	1,521,148	90
— 1844 — . . . . .	1,588,739	12
— 1845 — . . . . .	1,622,159	80
— 1846 — . . . . .	1,845,169	54
— 1847 — . . . . .	106,358	12 (*)
— 1848 — . . . . .	102,658	21
— 1849 — . . . . .	101,731	64

## Торговля.

Всѣ мѣстные произведенія, оставаясь въ излишкѣ отъ внутренняго употребленія и рассчитаннаго по обстоятельствамъ года, запаса продаются на базарахъ и рынкахъ государственными крестьянами и колонистами изъ первыхъ рукъ; оптовая продажа этими же продуктами дѣлается помѣщиками и удѣльными конторами, а не рѣдко и жилищными крестьянами, прямо на ярмаркахъ и на домахъ у себя съ прїѣзжающими покупателями и подрядчиками, поставляющими по подрядамъ Саратовской провіантской комисіи; бываетъ, что при хорошемъ урожаѣ въ губерніи, и комисіонеры петербургскихъ конторъ заграничныхъ негоціантовъ, забираютъ здѣсь хлѣбъ и разные мѣстные продукты, для отпуска къ С. Петербургскому порту; такимъ образомъ внутренняя торговля переходитъ уже во внѣшнюю. Въ урожайные годы, когда за употребленіемъ, поѣздами и складомъ въ запасы, остается въ губерніи болѣе милліона четвертей разнаго хлѣба, а въ сосѣднихъ губерніяхъ не случится большаго избытка, достаточнаго на удовлетвореніе требованій заграничныхъ, тогда торговля Саратовской губерніи приходитъ въ значительную дѣятельность, какъ это было напримѣръ въ 1847 году; перевозка къ пристанямъ хлѣба,

(\*) Доходъ въ откупной суммѣ съ 1847 года, противу предшествовавшихъ годовъ, уменьшенъ отъ введенія въ питейной операціи новой системы, т. е. откупщики платятъ въ казну деньги за вино, по продажной цѣнѣ изъ питейныхъ заведеній, за вычетомъ, въ пользу ихъ опредѣленныхъ процентовъ. Развитие и увеличеніе постепенно годъ отъ году числа винокуренныхъ заводовъ въ Саратовской губерніи, а слѣдовательно умноженіе употребленія хлѣба на выкурку вина, показываетъ, что сбытъ хлѣба на винокуренные заводы идетъ съ лучшими барышами, чѣмъ въ продажу казнѣ и частнымъ покупателямъ и наконецъ, возвышеніе годъ отъ году цѣнности на вино и при этомъ постепенно съ увеличеніемъ народонаселенія въ здѣшней губерніи и умноженіе расхода (хотя и въ незначительной пропорціи) самаго вина доказываетъ нѣсколько, что денежный оборотъ въ Саратовскомъ краѣ въ такой же степени увеличился, какъ и въ другихъ частяхъ Россіи.



нагрузка и перегрузка, сплавъ и подъемъ вверхъ по теченію рѣки, бичевою, судовъ и барокъ, даетъ работу и прибыль многимъ изъ жителей здѣшной страны (особенно тогда замѣтно движеніе и людность на пристаняхъ лѣвой стороны Волги). Въ такіе годы, одна чистая прибыль, за вывозимый въ другія губерніи хлѣбъ, простирается до 500,000 руб. сереб., случалось и болѣе. Вообще почти каждагодно, зимою, купцы и перекупщики разѣзжаются по помѣщикамъ и ярмаркамъ, собирая сначала свѣдѣнія, потомъ приторговываются и наконецъ скупаютъ запасы, свозятъ къ пристанямъ, а съ открытіемъ отъ льда Волги, нагружаютъ суда, лодки, барки и отправляютъ въ апрѣлѣ и маѣ, по полой водѣ, пшеницу вверхъ къ Нижегородской и Рыбинской пристанямъ, а ржаную муку, гречу и овесъ внизъ, къ Астрахани и, по Хопру и Медвѣдицѣ, къ Дону, для войскъ Кавказскаго корпуса.

Главный пунктъ торговли здѣшняго края есть г. Саратовъ; изъ всѣхъ почти мѣстъ базарной и ярмарочной торговли уѣздовъ: Камышенскаго, Саратовскаго, Аткарскаго, Петровскаго, частію Балашевскаго и Волгскаго свозятся сюда запасы. Кромѣ ежегодной потребности для войскъ Кавказскаго корпуса, около 250,000 четвертей муки, 25,000 четвертей крупъ и 25,000 четвертей овса; на вольную продажу отправляется отсюда до 300,000 четвертей разнаго хлѣба, который покупается въ Астрахани рыбопромышленниками, для прокорма на ватагахъ и судахъ рабочихъ, а часть расходится по уѣздамъ и Калмыцкимъ улусамъ, для народнаго продовольствія. Сверхъ того, по рѣкамъ Хопру и Медвѣдицѣ, для войскъ праваго фланга Кавказскаго корпуса, отпускается изъ западныхъ уѣздовъ до 130,000 четвертей. Черезъ Дубовку, съ Волги, на Донъ и Ростовъ перевозится до 30,000 четвертей, да отпускается вверхъ по Волгѣ, въ Нижній-Новгородъ, Рыбинскъ и даже въ Петербургъ одной пшеницы (болѣе съ луговой стороны) до 350,000 четвертей, и если принять среднюю торговую цѣну пшеницы въ самомъ Саратовѣ по 2 руб. 50 коп. сер. за четверть и ржаной муки по 1 руб. 80 коп. сер., то оборотъ всей хлѣбной торговли, во всемъ Саратовскомъ краѣ, въ средній урожай, простирается около 2,500,000 руб. сер.; въ нынѣшнихъ же границахъ этой губерніи, хлѣбная торговля, ограничиваясь болѣе подрядами въ провіантское вѣдомство, не будетъ превышать 1,500,000 руб. серебромъ всего оборота, а 1850 года и того менѣе.

Были, и даже еще не очень давно, времена несравненно болѣе благоприятныя для здѣшной хлѣбной операціи, и именно хотъ взять 1849 г.,



когда хлѣба оставалось для продажи, болѣе 2,000,000 четвертей и весь оборотъ хлѣбной торговли превышалъ 4,000,000 руб. серебромъ.

Другіе предметы внѣшней торговли хотя, по-рознь, маловажны, но вмѣстѣ составляютъ весьма примѣчательныя цифры и именно въ 1849 году отправлено было съ однихъ Волжскихъ пристаней разныхъ продуктовъ и товаровъ на 3,171,046 руб. сереб., да на Хопрѣ и Медвѣдицѣ на 999,628 руб. сереб., всего на 4,170,674 руб. сереб.; сухопутно же, транзитомъ, прошло не болѣе какъ на 800,000 р. сер. Степень увеличенія этой торговли въ послѣднее десятилѣтіе есть слѣдующая:

Въ Саратовскую пристань привезено:

1840 г.	на 185 судахъ разныхъ товаровъ цѣною на	885,000 р.
1844 — —	309 — — — — —	1,061,888 —
1849 — —	434 — — — — —	1,070,161 —
Вывозъ же простирался . . . . .		633,000 —
1840 г.	на 300 судахъ разныхъ товаровъ цѣною на	633,000 —
1844 — —	492 — — — — —	824,609 —
1849 — —	302 — — — — —	738,270 —

Въ Дубовской пристани нагружалось:

1840 г.	на 250 судахъ разныхъ товаровъ цѣною на	100,000 —
1844 — —	78 — — — — —	134,126 —
1849 — —	75 — — — — —	188,284 —

Прошло мимо Дудовскаго посада и г. Камышина:

1840 г.	на 350 судахъ разныхъ товаровъ цѣною на	1,200,000 —
1844 — —	150 — — — — —	650,822 —
1849 — —	369 — — — — —	1,471,527 —

Открытіе съ 1846 г. усиленнаго пароходства на Волгѣ было главною причиною развитія этой торговли и тѣмъ болѣе транзита. Возрастаніе и потомъ постепенное уменьшеніе коммерціи Астрахани съ Персією и рыбопромышленности на Каспійскомъ морѣ, колебаніе цѣнъ и привозъ товаровъ на Нижегородскую ярмарку, заказы С. Петербургскихъ негоціантовъ, по заграничному торгу, — все это имѣло нѣкоторое вліяніе, на внутренній сбытъ продуктовъ Саратовской губерніи.

Въ 1849 году, изъ Хвалынска было отправлено хлѣба на 1,000,000 руб. сереб. а привезено разнаго товара на 200,000 р. сер., изъ Волгска отправлено одной крупчатой муки на 800,000 р. сер.,



пшеницы на 350,000 р. сереб., да изъ Камышина разнаго хлѣба и овощей на 120,000 р. сереб. Рыбы, добытой въ водахъ Саратовской губерніи, за мѣстнымъ потребленіемъ, продается къ вывозу, съ икрой и рыбьимъ клеемъ, на 400,000 р. сереб., садовыхъ фруктовъ и огородныхъ овощей на 350,000 р. сереб., скота покупаютъ у Киргизовъ, Башкировъ и Калмыковъ и, прогоняя въ сосѣднія губерніи, перепродаютъ тамъ мясомъ и живьемъ на 120,000 р. сер., кожи и овечья шерсть съ щетиною и конскимъ волосомъ продается на 85,000 р. сереб. Скотоводство въ губерніи приноситъ, по внутренней и внѣшней торговлѣ, до 750,000 р. сереб., въ одной южной части т. е. Камышенскомъ и Царицынскомъ уѣздахъ оно даетъ доходу мѣстнымъ жителямъ до 400,000 руб. серб., табаку одни колонисты продаютъ на 50,000 руб. сереб. и на столько же другіе; свекловицы отпускаютъ на 3,500 руб. сереб., солдатскихъ и крестьянскихъ суконъ, кушаковъ, ковровъ и другихъ шерстяныхъ издѣлій на 38,000 р. сереб., холста и полотна на 4,000 руб. сереб., конопля и канатовъ тоже на 1,000 р. сереб. и проч. Всего оборота болѣе чѣмъ на 4,500,000 рублей серебромъ.

Изъ привозныхъ въ Саратовскую губернію разныхъ товаровъ самый значительный, по количеству груза и цѣнности, рыба, которую доставляютъ въ сентябрѣ мѣсяцѣ изъ Астрахани и Эмбенскихъ водъ малосольную до 1,700,000 пудовъ, одного судака до 200,000 пудовъ, икры до 166,000 пудовъ, клею, вязиги и проч. до 100,000 пудовъ; сушеной рыбу привозятъ до 500,000 пудовъ, водою и сухимъ путемъ, тоже съ низовыхъ пристаней и по степямъ изъ Уральска, всего рыбнаго товара транзитомъ проходитъ чрезъ Саратовскую губернію болѣе 2,500,000 пудъ цѣнностію до 4,000,000 руб. сер. и болѣе. Потомъ, очень значительную статью привознаго продукта составляетъ альтонская и илецкая соль съ Ветлуги и Камы; круглый строевой лѣсъ, брусья, плахи, доски, горбыли, рѣшетникъ, колеса, дубовыя подѣлки, сани, повозки, лыки, мочалы, рогожи, деготь, смола, пеньку, обручи, бочки, разная деревянная посуда, дрова, лучина, (последняя доставляется изъ приволжскихъ деревень Нижегородской губерніи) ленъ, конопля, холстъ, полотно и кули изъ Владимірской губерніи; коженые товары изъ Казанской губерніи и съ Нижегородской ярмарки, а сырыя кожи изъ Самарской и Оренбургской губерній, съ Урала и изъ степей Астраханской губерніи отъ Киргизовъ и Калмыковъ; отъ нихъ же—кошмы, войлоки, овчины, лошади и скотъ: изъ Тамбовской и Воронежской губерніи конскую сбрую, изъ Макарья (Нижегородской губерніи) сундуки; изъ Перьми—кожевенный то-



варъ и сапоги, наз. *Кунгурскія*, изъ Астрахани персидскіе товары и фрукты, съ Нижегородской ярмарки: чугуны, желѣзо, мѣдь и металлическія подѣлки, чистое желѣзо шинное, брусковое, гвозди, болты и проч. оттуда же всѣ галантерейные, бакалейные товары; вино, посуда, продукты и разныя предметы роскоши: чай, сахаръ, кофе и другіе колоніальные товары.

Городская торговля, т. е. гостиннодворская, идетъ выгодно предпочтительно средними сортами товаровъ, высокихъ же цѣнъ и лучшаго достоинства сходятъ труднѣе, вѣроятно отъ того, что здѣсь въ городахъ количество простого народа, особенно въ самомъ Саратовѣ чрезвычайно превышаетъ дворянскій и вышій купеческій кругъ, да и самые именитые, зажиточные купцы, придерживаясь предразсудковъ и расколовъ, живутъ ниже своего состоянія, грязно и скупно. Всего оборота этой внутренней торговли, считая и базарный сбытъ, приблизительно опредѣляютъ, по собираемымъ офиціально свѣдѣніямъ въ городахъ на 3,200,000 руб. сер. а въ уѣздахъ около 1,700,000 руб. сер.; въ послѣднемъ числѣ большая часть принадлежитъ капиталамъ и товарамъ, переѣзжающихъ съ ярмарки на ярмарку, торгующихъ крестьянъ (по свидѣтельствамъ) и купцамъ 2 и 3 гильдіи. Вообще торговля произведенная въ губерніи въ 1849 году сравнительно съ оборотами 1848 года оказалась значительнѣе, что видно изъ умноженія купеческихъ капиталовъ, которыхъ объявлено въ 1849 году, противъ 1848 года на 233,400 руб. сер. болѣе, по цѣнности выработанныхъ на фабрикахъ и заводахъ издѣлій и продажи товаровъ на ярмаркахъ, все годъ отъ году умножающихся.

Въ 1849 году объявлено по губерніи капиталовъ: 1 гильдіи 11, на 165,000 руб. сер.; 2 гильдіи 25, на 150,000 руб. сер. и 3 гильдіи 1,154 на 2,769,600 руб. сер., всего 1,190 капиталовъ, на сумму 3,084,600 р. сер., но при отдѣленіи отъ Саратовской губерніи всего Заволжья отойдетъ  $\frac{1}{12}$  числа капиталовъ и  $\frac{1}{6}$  цѣнности ихъ.

Въ 1849 году въ губерніи было 135 ярмарокъ, къ 1850 году вновь открыто 8; общій оборотъ на всѣхъ ярмаркахъ, какъ показывается въ приложенной подъ № 9 вѣдомости простирался на 4,155,713 руб. 50 коп. сер.; съ отдѣленіемъ же трехъ степныхъ уѣздовъ Николаевскаго, Новоузенскаго и Царевскаго—ярмарокъ остается въ 1851 году 81 и оборотъ на нихъ въ здѣшней губерніи будетъ около 2,931,000 руб. серебромъ, а именно:

	Продано.	Привезено.
Въ г. Саратовѣ, на 3 ярмаркахъ,	на 140,201 р. сер.	90,045 р. сер.
— — Волгскѣ — 2 — —	151,313 — —	75,471 — —



Въ г. Хвалынскѣ.	на —	ярмарк. на	149,495	р. сер.	46,808	р. с.
— — Кузнецкѣ.	— 2	— —	20,000	— —	5,000	— —
— — Сердобскѣ.	— 3	— —	78,750	— —	12,590	— —
— — Петровскѣ.	— 3	— —	38,750	— —	13,791	— —
— — Аткарскѣ.	— 2	— —	65,170	— —	4,210	— —
— — Балашевѣ.	— 3	— —	32,475	— —	16,450	— —
Въ г. Царицынѣ.	— 3	— —	328,455	— —	61,412	— —
— пас. Дубовскомъ	— 1	— —	484,052	— —	312,244	— —
Въ уѣздахъ:						
— — Саратовскомъ.	— 8	— —	7,640	— —	4,075	— —
— — Волгскомъ.	— 9	— —	42,806	— —	28,472	— —
— — Хвалынскомъ.	— 3	— —	37,911	— —	9,745	— —
— — Кузнецкомъ.	— 5	— —	15,958	— —	4,916	— —
— — Сердобскомъ.	— 6	— —	317,279	— —	136,556	— —
— — Петровскомъ.	— 8	— —	116,594	— —	52,244	— —
— — Аткарскомъ.	— 14	— —	238,070	— —	178,144	— —
— — Балашевскомъ.	— 5	— —	306,770	— —	138,985	— —
— — Камышенскомъ.	— 3	— —	359,980	— —	199,710	— —

Главные предметы торговли на городскихъ ярмаркахъ состоятъ въ панскихъ и галантерейныхъ товарахъ, пѣсколько въ крестьянскихъ издѣліяхъ и сѣстныхъ припасахъ, также въ бакалейныхъ товарахъ и предпочтительно хорошо продаютъ: сахаръ, чай и кофе. Торговля скотомъ преимущественно производится въ Дубовскомъ посадѣ, потомъ по порядку числительности продажи: въ г. Саратовѣ, Волгскѣ и другихъ. По цѣнности же и количеству продаваемыхъ въ лавкахъ гостиннаго двора товаровъ, первое мѣсто занимаетъ г. Саратовъ; потомъ Волгскъ, Царицынъ и другіе.

На сельскихъ базарахъ и ярмаркахъ продаютъ хлѣбъ, скоть, огородные овощи, частию фрукты и разныя крестьянскія издѣлія; порядокъ значительности уѣздовъ, въ этомъ торговомъ отношеніи, есть слѣдующій: Царицынскій, Камышенскій, Аткарскій, Сердобскій, Саратовскій, Балашевскій, Волгскій и проч. самыя значительныя ярмарки бывають въ селеніяхъ Баландѣ, Быковкѣ, въ первомъ пригоняють много лошадей, а въ послѣднемъ привозятся арбузы, огородные овощи и фрукты.

На Дубовской ярмаркѣ торговля преимущественно заключается въ лѣсѣ, желѣзныхъ и чугуновыхъ издѣліяхъ, переходящихъ болѣею частию транзитомъ съ Камскихъ пристаней на Кавказъ, Землю Войска Донскаго и къ пристанямъ Азовскаго и Чернаго морей, для Черноморскаго флота. У Дубовской и Саратовской пристани выгру-



жаются также для перевозки гужемъ (сухопутно) въ разныя мѣста губерніи и на Донъ, привозимая на судахъ изъ Астрахани, съ Каспійскаго моря, изъ Гурьева, съ Эмбенскихъ и Уральскихъ рыболовлей, разная рыба, икра и визига, что складывается осенью въ прибрежныхъ анбарахъ и садкахъ, а зимою съ этихъ же пунктовъ и отъ Царицына отправляютъ ее, на саняхъ, въ Москву и С. Петербургъ. Этотъ транзитъ чрезвычайно важенъ для Саратовской губерніи. Въ сентябрѣ идетъ разгрузка судовъ и нагрузка въ анбары и садки г. Саратова, что доставляетъ работы до 22,000 человѣкамъ, а зимою перевозка до 1,500,000 пудовъ разной рыбы требуетъ до 80,000 одноконныхъ подводъ, или до 40,000 парныхъ, такъ что въ продолженіи 4-хъ зимнихъ мѣсяцевъ, начиная съ октября, почти каждый день отходитъ до 2,000 возовъ нагруженныхъ рыбою, клеємъ и друг. Также въ это время бываетъ значительный привозъ разныхъ товаровъ и продуктовъ съ Нижегородской ярмарки и изъ Казани.

Послѣ г. Саратова болѣе значителенъ по торговой дѣятельности и извозу Дубовскій посадъ, котораго обороты, коммерческія дѣла купцовъ и промышленность мѣщанъ начали чрезвычайно быстро развиваться въ послѣднее пятилѣтіе. Положеніе этого посада, на правомъ (нагорномъ) берегу Волги, тамъ гдѣ эта рѣка наиболѣе сближается съ Дономъ, дѣлаетъ Дубовку мѣстомъ весьма замѣчательнымъ въ торговомъ и комуникаціонномъ отношеніи. Къ пристан и этой, съ открытіемъ судоходства до прекращенія онаго, приплываетъ ежегодно отъ 300 до 370 судовъ разной величины, до 150 изъ нихъ совершенно разгружаются здѣсь, и грузы ихъ изъ Дубовки перевозятся сухопутно, на отстоящую отъ нея къ западу въ 60 верстахъ, Качалинскую пристань, черезъ волокъ по весьма удобной и почти гладкой сухопутной дорогѣ и по желѣзо-конной (находящейся не всегда въ исправности); по нагрузкѣ же въ Качалинѣ товаровъ на суда, отправляются они рѣкою Дономъ до г. Ростова. Однихъ казенныхъ тяжестей, а именно: пушекъ, якорей, желѣза и чугуна, не считая мѣдной монеты, перевозится этимъ путемъ до 250,000 пудовъ. Такая транзитная торговля доставляетъ большія выгоды здѣшнему краю и сосѣднимъ губерніямъ, потому что, исключая движенія по желѣзо-конной дороги, многіе изъ Саратовской, Воронежской губерніи и Земли Войска Донскаго приходятъ сюда съ конными, но предпочтительно съ воловыми подводами, и занимаютъ перевозкою, на которую употребляется до 12,000 паръ воловъ и до 1,500 лошадей, и это только въ продолженіи лѣтняго и особенно весенняго времени такъ что, вошки, въ те-



ченіи трехъ или четырехъ мѣсяцевъ, вырабатываютъ около 130,000 руб. сер., изъ которыхъ оставляютъ въ Царицынскомъ и Камышенскомъ уѣздахъ, а главное въ Дубовкѣ до 25,000 руб. сер., на прокормъ, и до 20,000 руб. сер. пропивается на вино.

Колебаніе цѣны на хлѣбъ, измѣненіе урожаявъ и степени подрядовъ на провіантъ, здѣсь и въ верховыхъ губерніяхъ, въ казну для продовольствія войскъ мѣстныхъ и Кавказскаго корпуса суть главные двигатели здѣшнихъ капиталовъ, дающіе разнообразныя средства къ дѣятельности и къ обогащенію всѣхъ сословіи. Если хорошъ урожай и выгоденъ сбытъ его, то въ губерніи видимо замѣтенъ приливъ денегъ, товаровъ, торговцевъ;—тогда и живутъ веселѣе, особенно помѣщики и лучше торгуютъ иногородные купцы и болѣе пьютъ вина крестьяне; но въ рукахъ послѣднихъ, особенно помѣщичьихъ, остается весьма незначительная часть денегъ отъ торговли хлѣбомъ и другими произведеніями, да и изъ всего числа 7,000,000 руб. сер. торговаго и 3,000,000 руб. сер. промышленнаго денежныхъ оборотовъ въ Саратовской губерніи едва ли третья часть ходитъ по рукамъ мѣстныхъ жителей; изъ остальныхъ же двухъ третей до 350,000 руб. сер. отдается въ питейныя конторы откупщиковъ, что составляетъ чистый ихъ доходъ; около 500,000 руб. сер. проживается помѣщиками внѣ губерніи въ столицахъ, а частію и за границею, до 1,865,741 руб. сер.  $11\frac{5}{7}$  поступаетъ въ государственное казначейство (исключая того, что казна еще получаетъ откупныхъ, акцизныхъ 101,471 руб. 64 коп. сер.,) за казенное вино, назначенное къ выбору откупщиками—2,115,126 руб.  $10\frac{1}{2}$  коп., за проданную въ 1849 году эльтонскую соль на 5,553,096 руб. 57 коп. сер. и разнаго збора за оброчныя статьи, бумагу и проч. 460,752 руб. 44 коп. серебромъ.

Многіе помѣщики жалуются, что оптовые скупщики хлѣба, для поставки по подрядамъ въ казну и на частную продажу внѣ губерніи, чрезвычайно стѣсняють ихъ низкими цѣнами, перепродавая послѣ хлѣбъ въ другія руки за несравненно высшія цѣны;—можетъ, быть это отчасти и справедливо; но кто жъ виноватъ, что помѣщики не занимаются сами подрядомъ и торговлею, не слѣдятъ постоянно за ходомъ этихъ дѣлъ во всей губерніи и въ сосѣднихъ, нерасчитываютъ, на вѣрныхъ данныхъ, могущаго происходить колебанія цѣнъ и не берегаютъ капиталовъ, кредита и запасовъ, на случай неурожая, большихъ требованій и повышенія цѣнъ на хлѣбъ; всѣ эти выгоды опытныхъ знаній и предусмотрительности имѣють на



своей сторонѣ куппы, постоянно занимающіеся скупомъ и торговлею хлѣбомъ, которые, объѣзжая окрестныя губерніи, заблаговременно получаютъ всѣ нужныя имъ свѣденія и съ готовымъ капиталомъ, или кредитомъ, могутъ дѣйствовать вѣрнѣе и обширнѣе домоѣдоловъ помѣщиковъ; но и такіе практически торговые люди не всегда выходятъ изъ подрядовъ съ большими выгодами; случалось, что и они теряли, и теряли цѣлыя состоянія; впрочемъ это должно отнести только къ хлѣбной операціи и къ торгующимъ солью и желѣзомъ; другія же отрасли торговли Саратовской губерніи, (напримѣръ промыслъ лѣсовщиковъ) идутъ успѣшно, прочіе не имѣютъ ни такого обширнаго объема, ни такой значительности, а по этому выгоды и убытки отъ нихъ не могутъ имѣть вліянія на жителей страны.

## У. ОБРАЗОВАННОСТЬ.

### Р е л и г и о з н а я .

Свѣтъ христіанской религіи озарилъ Саратовскій край, со времени первыхъ переселеній Русскихъ на здѣшніе берега Волги. Во время владычества Татаръ и ихъ непрерывныхъ перекочевовъ въ этой странѣ, Грекороссійскія церкви только что воздвигнутыя и немногочисленныя, бѣдныя приходы ихъ, изъ снисхожденія Татаръ къ русской вѣрѣ и по вѣротерпимости хановъ, не были стѣсняемы въ исполненіи церковныхъ обрядовъ, богослуженій и исповѣданій. При великомъ князѣ Александрѣ Невскомъ, въ 1261 году учреждена была здѣсь, на Волгѣ, епархія, подъ названіемъ Сарской, а между рѣками Хопромъ, Медвѣдицею и Дономъ—другая, названная Подонской. Въ 1602 году, при переселеніи Саратова съ лѣвой стороны Волги на новое, настоящее его мѣсто, въ этомъ городѣ было уже 3 церкви, въ Царицынѣ тоже 3, а въ Дмитріевскѣ (въ послѣдствіи Камышинѣ) и въ с. Большой Сердобѣ (г. Сердобска) по двѣ; всего тогда въ Астраханской епархіи, къ которой принадлежали церкви и Саратовскаго края, считалось до 80 церквей и 2 монастыря, или пустыни.

Въ концѣ XVI столѣтія нѣсколько семействъ Калмыковъ приняли христіанскую религію, а въ началѣ XVII число крещеныхъ инородцевъ стало сильно увеличиваться. Въ царствованія Петра I и Елисаветы окрещены Мордва и Чуваши, поселившіеся въ уѣздахъ: Кузнецкомъ, Хвалынскомъ, Волгскомъ, Петровскомъ и частию въ Балашевскомъ. Съ 1763 года начали водворять въ здѣшнемъ краѣ лютеранъ и католиковъ. Въ 1776 году учреждена въ г. Саратовѣ духовная семинарія, черезъ два года потомъ переведенная въ Астрахань. Въ



1799 году Саратовская губернія по духовному управленію отдѣлена отъ Астраханской епархіи, а учреждена въ ней особая епархіа, подъ названіемъ Пензенской и Саратовской, но въ 1828 году Саратовская епархіа отдѣлилась отъ Пензенской и сдѣлалась самостоятельной по духовному управленію и епископъ ея сталъ именоваться Саратовскимъ и Волгскимъ. Въ 1829 году образована въ Саратовѣ духовная семинарія, а потомъ и уѣздныя духовныя училища.

Съискони Саратовская губернія слыветъ за степную, отдаленную, скучную; болѣе всего такъ думали, судя по описаніямъ и разсказамъ примѣровъ, отсталости понятій ея жителей всѣхъ сословіій отъ современности. Подобныя мнѣнія можетъ быть были отчасти и справедливы, относительно прошедшаго; но настоящее общественное образование въ казенныхъ заведеніяхъ и частныхъ пансіонахъ изгладило, по крайней мѣрѣ изъ высшаго и средняго сословіій всѣ рѣзкія черты особенностей жителей здѣшной губерніи. Къ сожалѣнію, все еще религія, исполненіе обрядовъ и уставовъ церкви искажено, въ нѣкоторой части народонаселенія разными сектами старинныхъ расколовъ, которые во времена ихъ прежняго преслѣдованія, за фанатическія дѣйствія нѣкоторыхъ ожесточенныхъ сектаторовъ, укрываясь въ мало обитаемыя тогда степи Саратовскаго края, нашли здѣсь себѣ убѣжище, сначала подъ защитою разбойническихъ шаекъ, а потомъ, прощенные, спокойно водворились тутъ подъ милостивою снисходительностію правительства къ заблужденіямъ ихъ относительно вѣры.

Изъ всего народонаселенія Саратовской губерніи, составляющаго 1,436,422 души обоого пола, раскольниковъ и сектаторовъ считается 31,700 душъ обоого пола; въ числѣ ихъ вредныхъ сектъ 3,091 душа обоого пола.

Въ настоящее время здѣсь находятся слѣдующія раскольническія секты: а) *Бѣлопоповская*, суевѣрная и невѣжественная, но при всемъ томъ надменная мнимою своею праведностію; послѣдователи этой секты принимаютъ къ себѣ бѣглыхъ священниковъ, совершаютъ богослуженіе по старымъ, неисправленнымъ церковнымъ книгамъ, употребляютъ осьмиконечный крестъ и двуперстное знаменіе и не брѣютъ бороды и усовъ. б) *Поморская*, близко подходящая къ бѣглопоповской, съ тѣмъ только различіемъ, что она не принимаетъ священства и вообще заражена большею ненавистію къ православной церкви, въ которую и не ходятъ для молитвъ. в) *Молоканская* секта Воскресниковъ, весьма зловредная, отвергающая всѣ вообще постановленія св. церкви, неуважающая клятвы и присяги.



Послѣдователи этой секты превратно понимаютъ все догматы христіанской религіи, не принимаютъ церковныхъ таинствъ, отвергаютъ священство, обряды и не поклоняются св. иконамъ. г) *Молоканская* секта субботниковъ, или иначе секта Іудействующихъ, зловреднѣйшая изъ всехъ сектъ потому, что она совершенно отвергаетъ христіанскую религію и фанатически враждебна противъ св. церкви. Послѣдователи этой секты празднуютъ субботу, подобно Іудеямъ и обрѣзываются. Вообще нужно замѣтить, что секты поморская, малаканская Воскресниковъ и секта Іудействующихъ отличаются особенною скрытностію; они никогда не входятъ въ близкое общеніе съ православными, не вступаютъ съ ними въ разговоры о вѣрѣ и не обнаруживаютъ предъ ними своихъ мнѣній, а потому трудно составить опредѣленное понятіе объ ихъ заблужденіяхъ. д) Раскольники *духоборцы* суть тѣ, которые основываютъ секту свою на превратномъ толкованіи слѣдующихъ словъ св. Евангелія: «Духъ есть Богъ, и иже кланяется Ему, духомъ и истинною достоинъ кланяться,» эта секта тоже вредна, но богатая матеріальными средствами, которыя имѣютъ члены ея, отъ своего трудолюбія и умно рассчитанныхъ торговыхъ и промышленныхъ предпріятій (\*).

Искорененіе раскольниковъ идетъ не совсѣмъ успѣшно; причиною тому должно полагать недостатокъ народнаго образованія.

Въ Саратовской губерніи монастырей православныхъ мужскихъ 2, и женскихъ 1. (Въ Николаевскомъ уѣздѣ, нынѣ отошедшемъ отъ Саратовской губерніи къ Самарской, находятся 3 единовѣрческихъ монастыря, изъ которыхъ 2 мужскихъ и одинъ женскій); церквей православныхъ соборныхъ, во всемъ краѣ 13, приходскихъ 647, приказныхъ заведеній 3, домовыхъ 4, кладбищенскихъ 22, часовень и молитвенныхъ домовъ 82, приписныхъ 1, и при монастыряхъ 8, итого 783; изъ нихъ каменныхъ 298 и деревянныхъ 485. Въ числѣ ихъ 65 церквей въ городахъ, а остальные по деревнямъ.

Въ Саратовской духовной семинаріи находится: учащихся 18, учащихся 298. Въ духовныхъ училищахъ: Саратовскомъ 7 учащихся съ начальствующимъ и 332 учащихся, въ Камышенскомъ учащихся 5, учащихся 160, въ Петровскомъ 6 учащихся и 258 учащихся, въ Балашевскомъ 6 учащихся и 193 учащихся, и въ Волгскомъ 7 учащихся и 294 учащихся.

---

(\*) Вѣдомость о числѣ иновѣрцевъ и раскольниковъ приложена въ концѣ, подъ № 10-мъ.



Римско-Католическаго исповѣданія костеловъ: каменныхъ 2 и деревянныхъ 28, при нихъ училища, 17 священниковъ и 32 причетника. Лютеранскихъ, реформатскихъ церквей каменныхъ 7 и деревянныхъ 28, при каждой находится училище; священниковъ и ихъ семействъ 78 и причетниковъ 107. Магометанскихъ мечетей 151, каждая со школою, при нихъ муллъ 149 и причетниковъ 139.

Въ прежнемъ составѣ Саратовской губерніи, православныхъ считалось 956,000 душъ обоюго пола; но въ этомъ числѣ есть много лицъ купческаго и мѣщанскаго сословія, которые наслышавшись и насмотрѣвшись съ дѣтства, примѣровъ, предрасудковъ и сужденій старообрядцевъ, составляютъ особой типъ закоренелыхъ невѣждъ; эти люди, изъ боязни наказаній и по расчетамъ матеріальныхъ выгодъ, считаютъ себя сынами истинной церкви, но тайно придерживаются стариннымъ обычаямъ и обрядамъ раскольниковъ, осуждаютъ всѣ нововведенія; особенно обитатели Волгска замѣчательны этою отсталостію отъ современности, отчужденностію отъ сближеній и непримиримымъ фанатизмомъ.

#### Умственная.

Въ такой же степени нѣкоторой отсталости находится и умственная образованность въ губерніи, хотя здѣсь мѣры къ воспитанію дѣтей, принимаются въ казенныхъ и общественныхъ заведеніяхъ; одинаковыя съ прочими Великороссійскими губерніями; но растянута населенія въ здѣшнемъ краѣ, недостаточность денежныхъ средствъ и учебныхъ пособій, и малое число учащихъ, въ сравненіи съ численностію народонаселенія суть причины, что грамотность жителей Саратовской губерніи идетъ медленнѣе, чѣмъ въ другихъ центральныхъ провинціяхъ, болѣе близкихъ къ столицамъ, но и эту разницу можно только видѣть изъ цифръ; въ общей же массѣ ее нельзя замѣтить потому, что въ подобномъ отношеніи ничего нѣтъ рѣзкаго и страннаго ни въ одномъ классѣ жителей этой страны; напротивъ многіе находятъ, что отъ мѣстныхъ физическихъ обстоятельствъ организація туземцевъ развита лучше, чѣмъ въ малоземельныхъ или сѣверныхъ, подверженныхъ суровому климату, губерніяхъ. Земледѣльческія же занятія, не отвлекающія ихъ отъ семействъ и домашняго очага, сберегаютъ ихъ нравственность отъ тѣхъ пороковъ, которые съ лоскомъ бывалости и расторопности не замѣтно приобрѣтаются людьми, шатающимися для промышленности и для отысканія работъ, изъ города въ городъ, изъ деревни въ дере-



вию. Слѣдуетъ замѣтить, что между раскольниками грамотныхъ, болѣе по крайней мѣрѣ такихъ, которые умѣютъ читать старопечатныя книги; объ этомъ заботятся старики, чтобъ поддержать въ молодомъ поколѣннн ихъ расколъ. Къ сожалѣнню, эта библейская начитанность, по ложному направленію понятій съ дѣтства, не развиваетъ ихъ умъ и понятій, а напротивъ, раждаетъ и поддерживаетъ самыя нелѣпыя мысли, на переборъ здравому разсудку.

Умственное образованіе мѣщанъ, представляетъ большее развитіе, они часто сближаются съ хорошо воспитанными людьми, особенно прикащики купцовъ и сидѣльцы лавокъ гостинныхъ дворовъ и магазиновъ; точно также и дворовые люди помѣщиковъ, выростая въ господскихъ домахъ, стоятъ выше крестьянскаго быта; но за то въ нравственномъ отношеніи они часто ниже поселянъ хлѣбопашцевъ. Купечество (туземное, а не иногородное) не идетъ за современностию потому, что большая часть ихъ старовѣры и старообрядцы. Изъ дворянъ, очень натурально, что болѣе образованныхъ и воспитанныхъ; большая часть изъ нихъ кончили курсъ въ гимназіяхъ, кадетскихъ корпусахъ и университетахъ.

До 1786 года въ злѣшней стравѣ не было ни одного народнаго училища. Съ открытія губерніи, до 1824 года общественное образованіе здѣсь было самое ничтожное, такъ что во всемъ краѣ состояло всего двѣ школы и одно гражданское народное училище; въ 1820 году учреждена губернская гимназія и при ней пансіонъ, и тогда же постепенно были открыты приходскія и уѣздныя училища, а въ 1843 году дѣтскій пріютъ въ г. Саратовѣ.

Слѣдующая вѣдомость о числѣ учебныхъ заведеній и учащихся, выражаетъ въ цифрахъ средства образованія.

Ч и с л о .

Учебныхъ заведеній. Учащихъ. Учащихся.

По Министерству Народнаго  
Просвѣщенія.

Гимназія съ Пансіономъ. . . . .	1	21	254
Уѣздныхъ Училищъ . . . . .	9	57	639
Частныхъ учебныхъ заведе- ній. . . . .	2	3	210
Приходскихъ училищъ . . . . .	10	20	947



По Министерству Государственных имуществъ:

Приходскихъ училищъ въ селеніяхъ Государственныхъ крестьянъ . . . . .	91	98	3,653
Татарскихъ школъ . . . . .	43	48	1,480
Приходскихъ училищъ, при Римско-Католическихъ церк-вахъ . . . . .	32	41	5,909
Школа Саратовской Лютеранской церкви . . . . .	1	1	29
Итого. . . . .	180	274	13,130

На учебныя заведенія изъ Министерства Народнаго Просвѣщенія отпускается ежегодно суммъ:

- 1) Изъ Государственнаго казначейства. . . . . 18,320 р. 50 к.
- 2) Изъ Приказа общественнаго призрѣнія . . . . . 574 — 29<sup>1</sup>/<sub>2</sub> —
- 3) Отъ обществъ . . . . . 2,345 — 61<sup>3</sup>/<sub>4</sub> —
- 4) — дворянства . . . . . 2,800 — »

Въ г. Саратовѣ съ 1831 года существуетъ публичная городская библіотека, котарая помѣщается въ домѣ благороднаго собранія. Навыписку новыхъ книгъ, газетъ и журналовъ ежегодно получается отъ дворянства 1,000 руб. ассиг. и отъ купечества 2,000 руб. ассиг. Въ настоящее время, книгъ въ этой библіотекѣ считается 2,767 томовъ.

Для образованія дѣвицъ, предположено учредить въ г. Саратовѣ институтъ, на содержаніе котораго дворянствомъ губерніи пожертвовано 540,000 руб. сер. и до 100,000 руб. сер. на постройку для онаго дома. Это предположеніе уже приводится въ исполненіе совѣтомъ института.

О частныхъ школахъ въ имѣніяхъ помѣщиковъ свѣдѣній не получено, но приблизительно можно опредѣлить въ нихъ во всей губерніи до 3,500 учениковъ крестьянскихъ мальчиковъ, слѣдовательно число учащихъ ко всему народонаселенію мужескаго пола, въ прежнихъ предѣлахъ губерніи было равно 1:97, а съ отдѣленіемъ трехъ Заволжскихъ уѣздовъ какъ 1:85.

Дѣтскій пріютъ въ г. Саратовѣ не удовлетворяетъ настоящей цѣли потому, что дѣти, воспитывающіяся въ немъ, болѣе готовятся къ сельской жизни и хозяйству, но окружающій ихъ городской бытъ невольно можетъ укоренить въ нихъ привычки и наклонности, не соотвѣтствующія деревенской сферѣ.



Въ г. Волжскѣ есть заведеніе *Военныхъ кантонистовъ*, которыхъ въ 1850 году считалось здѣсь 2,046, при нихъ учителей 57. Въ слободахъ и станицахъ 3-го полка Астраханскаго казачьяго войска есть свои станичныя училища, которыхъ описаніе вошло въ военно-статистическое обозрѣніе Астраханской губерніи. Вообще грамотность казаковъ идетъ несравненно успѣшнѣе обученія простаго народа, и они кромѣ того расторопнѣе и общежителнѣе крестьянъ. Приволжскіе жители, занимаясь разными ремеслами, переняли много обычаевъ, пѣсенъ и того типа разгуля, которымъ отличаются бурлаки, или судорабочіе; особенно береговое населеніе Волги въ Саратовской губерніи, какъ занимающееся рыболовлюю и перевозкою на лодкахъ, отъ пристани къ пристани и отъ перевоза къ перевозу, много заняло отъ верхне-волжскихъ жителей; отъ нихъ не услышишь другихъ пѣсенъ и сказокъ какъ только тѣхъ, которыя поются и рассказываются въ Ярославской, Владимірской и Костромской губерніяхъ; главную роль въ нихъ играютъ давнишніе разбои, астраханская торговля, богатство купцовъ, удаля казачьяго и раздольная ширина Волги. Жители окрестностей Саратова, Волгска, Камышина, Дубовскаго посада и вообще приволжскіе кажутся здѣсь болѣе образованными, смѣтливыми, чѣмъ крестьяне Аткарскаго, Сердобскаго и Кузнецкаго уѣздовъ. Первые имѣютъ болѣе способовъ пріобрѣтать за работы хорошую плату и выбирать легкія занятія, — отъ этого они менѣе дорожатъ деньгами и тратятъ ихъ щедро на вино, чай и особенно на наряды своихъ дочерей, любятъ полакомиться и вообще погулять, тогда какъ жители болѣе удаленныхъ деревень, пріобрѣтая насущный хлѣбъ и средства выполненія лежащихъ на нихъ повинностей въ истинно потовой, труженической работѣ, живутъ серьезнѣе, бережливѣе, семейная жизнь ихъ патриархальнѣе, строжѣе.

*Нравственность* жителей Саратовской губерніи не имѣетъ ничего рѣзкаго, отличительнаго. Про купцовъ можно сказать, что они нѣсколько черстваго характера, мало общежительны и не оказываютъ большихъ благодѣяній, отъ избытковъ своихъ богатствъ.

Мѣщане Приволжскихъ городовъ и прикащики на судахъ, не бывая большую часть года въ своихъ домахъ, ведутъ часто жизнь безпорядочную и любятъ погулять, особенно когда бываютъ въ Астрахани и въ Нижнемъ-Новгородѣ съ товарами, или грузомъ. Крестьяне удѣльные и малороссіане предпочтительно степныхъ и западныхъ уѣздовъ, ведутъ себя лучше всѣхъ, потому что трудолюбивы. Нравственность помѣщичьихъ крестьянъ много зависитъ отъ ихъ господъ



и средствъ ихъ существованія, и именно отъ количества подати и лежащихъ на нихъ работъ. Колонисты народъ болѣе нравственный, съ небольшимъ исключеніемъ пьяницъ и лентяевъ. Вообще же нравственность жителей приволжскихъ деревень болѣе подвержена искушеніямъ, чѣмъ западныхъ уѣздовъ; особенно мѣщане Саратова, Волгска и Дубовскаго посада не могутъ похвалиться религіозностію, честностію и трудолюбіемъ, точно также какъ и окрестные имъ деревенскіе жители подражая ихъ веселой, безпечной жизни, заражаются страстію къ щегольству, праздности и частымъ гулянкамъ; а такъ какъ для этого надобны лишнія деньги, то они всѣми средствами пріучаются промышлять ихъ и рѣдкій успѣваетъ сберечь что нибудь наслѣдникамъ своимъ. Хороводы, вечерники, начиная съ сентября до іюня, бываютъ каждый праздникъ, а праздниковъ здѣсь много. Мужики любятъ харчевни и кабаки; все это увеличиваетъ преступленія и бѣдность.

Въ концѣ прилагаются вѣдомости: подъ № 11 о заведеніяхъ Саратовскаго приказа общественнаго призрѣнія и о числѣ призрѣваемыхъ въ нихъ, и подъ № 12 объ арестантахъ поступившихъ въ 1849 году на попеченіе тюремныхъ комитетовъ, и вѣдомость о преступленіяхъ произведенныхъ жителями здѣшней губерніи. При семъ слѣдуетъ замѣтить, что тюремныя зданія не во всѣхъ городахъ соотвѣтствуютъ своему назначенію и цѣли, только въ губернскомъ городѣ Саратовѣ и въ уѣздномъ Кузнецкѣ они каменные, а во всѣхъ прочихъ деревянные, большею частію всѣ тѣсны и къ размѣщенію арестантовъ, съ соблюденіемъ предписанныхъ правилъ, неудобны, на примѣръ: въ Саратовскомъ тюремномъ замкѣ содержатся болѣе 700 человѣкъ, тогда какъ онъ устроенъ только для 250-ти. Этапныхъ особыхъ строеній въ губерніи нѣтъ; для помѣщенія же пересылаемыхъ арестантовъ, съ ихъ конвоемъ, имѣются: одинъ казенный домъ, 11 зданій, устроенныхъ отъ обществъ и помѣщиковъ, одинъ нанятъ содержателемъ станціи, 14 нанимаются обывателями и 99 отводятся отъ обывателей по очередно. Новой системы препровожденія арестантовъ еще не введено.

Въ г. Саратовѣ есть гражданская арестантская рота.

## ОПИСАНІЕ ГОРОДОВЪ И ЗАМѢЧАТЕЛЬНЫХЪ МѢСТЪ ВЪ ГУБЕРНІИ.

Губернскій городъ *Саратовъ* расположенъ подъ 51°, 31', 28'' широты и 63° 44' долготы, на правомъ берегу Волги, по долинѣ и террасамъ высотъ нагорнаго берега, съ востока, сѣвера и запада



замыкающихъ городъ и командующихъ надъ нимъ; съ южной же стороны рѣка Волга, въ ширину отъ 2-хъ до 3-хъ верстъ, отдѣляетъ Саратовъ отъ луговой (степной) стороны.

Саратовъ отстоитъ отъ С. Петербурга на 1,574 версты, а отъ Москвы на 896 верстъ.

Жителей въ 1850 году въ Саратовѣ считалось 22,103 муж. и 21,153 души жен. пола; временно проживающихъ дворянъ и помѣщиковъ съ ихъ прислугою, иногородныхъ торговцевъ, свободныхъ хлѣбопашцевъ и разнаго званія людей 12,140 душъ обоого пола, а всего обоого пола жителей въ городѣ 55,396. Въ 1810 году жителей въ Саратовѣ было всего только 15,000, въ 1830 году—49,664 души обоого пола; слѣдовательно въ 20 лѣтъ народонаселеніе Саратова увеличилось почти вчетверо, а въ послѣднія 20 лѣтъ жителей прибавилось 5,732 души обоого пола.

Церквей православнаго исповѣданія, каменныхъ 17, домовыхъ 4, единовѣрческихъ 3, римско-католическихъ 1, лютеранскихъ 1; монастырей каменныхъ 2; одинъ изъ нихъ мужской внѣ города, другой женскій въ самомъ городѣ, на берегу р. Волги. Магометанская мечеть 1 деревянная.

Домовъ: казенныхъ каменныхъ 18, общественныхъ каменныхъ 2, деревянныхъ 5; частныхъ: каменныхъ 437, деревянныхъ 3,928; изъ нихъ несущихъ построй 4,348, лавокъ 660, винныхъ погребовъ 6. Земли подъ городомъ до 2,000 десятинъ.

Изъ казенныхъ зданій примѣчательны присутственныя мѣста (погорѣвшія въ 1849 году), гимназія съ пансіономъ, градская больница, помѣщенія для роты гражданскихъ арестантовъ и дѣтскій пріютъ. Въ настоящее время, многія изъ присутственныхъ мѣстъ, баталіонъ внутренней стражи и казаки 3 полка Астраханскаго казачьяго войска помѣщаются по обывательскимъ домамъ и квартирамъ.

Войска, постоянно квартирующія въ настоящее время въ г. Саратовѣ: 1 баталіонъ внутренней стражи, три сотни 3-го полка Астраханскаго казачьяго войска, въ числѣ 470 человекъ, жандармовъ 29 и гордкоутнаго экипажа 27 человекъ.

Городская полиція состоитъ изъ 2-хъ полиціймейстеровъ, 6-ти частныхъ приставовъ, 24-хъ квартальныхъ надзирателей и 300 человекъ нижнихъ полицейскихъ чиновъ. При пожарныхъ инструментахъ содержится до 60 лошадей, что весьма достаточно для города, въ которомъ не бываетъ болѣе 50,000 душъ обоого пола. Содержание этой городской полиціи обходится обществу до 45,000 руб. серебр.



въ годъ, что составляетъ болѣе двухъ третей всего городского дохода.

Квартирная повинность деньгами собирается съ оцѣнки домовъ, по два процента съ рубля. Въ 1839 году оцѣнены были всѣ частныя зданія, несущія квартирную повинность въ 5,600,000 руб. ассигнац., нынѣ онѣ будутъ вновь переоцѣниваться. Мѣщане платятъ всей повинности по 2 руб. 30 коп. серебромъ.

Городскихъ доходовъ въ 1849 году считалось:

Оставшихся отъ прежнихъ лѣтъ.	534,834	р.	73	к.	сер.
Поступившихъ въ приходъ, въ продолженіи 1849 года:	74,705	—	56	—	—
Итого.	609,540	—	29	—	—
Изъ нихъ израсходовано.	51,618	—	56 <sup>1</sup> / <sub>2</sub>	—	—
Оставалось къ 1850 году	557,931	р.	75	к.	сер.

Въ Саратовѣ нѣтъ ни казармъ для внутренней стражи и жандармской команды и почти ни какихъ казенныхъ и общественныхъ зданій; дома полиціи и частей стары, невмѣстительны, улицы не мощены, тротуары деревянные и изломанные. Изъ городского капитала, 200,000 руб. сер. еще въ 1826 году отчислено на постройку казармъ, но разрѣшенія строить до сихъ поръ еще нѣтъ. Вообще городъ не совсѣмъ еще устроенъ, но со временемъ онъ можетъ улучшиться, потому что есть средства и возможность по мѣстоположенію его сдѣлать красивымъ, по крайней мѣрѣ, опрятнымъ.

Исторія основанія Саратова не ясна; въ полномъ географическомъ словарѣ Російскаго Государства сказано: что городъ этотъ построенъ былъ на лѣвомъ берегу Волги, при устьѣ рѣчки Саратовки, по указу царя Феодора Юанновича, въ 1591 году, для отраженія набѣговъ дикихъ Ордынцевъ, кочевавшихъ близъ Ахтубы, и по этому былъ укрѣпленъ двойнымъ валомъ. Г. Леопольдовъ пишетъ, что Саратовъ перенесенъ на правый берегъ Волги около 1605 года, гдѣ онъ былъ укрѣпленъ деревянною стѣною съ башнями; но изъ географическаго лексикона Миллера видно, что въ 1600 году городъ этотъ долженъ былъ уже находится на нагорномъ берегу, т. е. на настоящемъ его мѣстѣ. Въ 1671 году, бѣглый казакъ Стенька Разинъ съ своею шайкою разбойниковъ, взялъ этотъ городъ и разграбилъ его денежную казну, а воеводу Саратовскаго Козму Лопухина и дѣтей боярскихъ до смерти побилъ. Въ 1774 году Саратовъ былъ взятъ и снова разграбленъ бунтовщиковъ Пугачевымъ; въ 1782 году въ этомъ городѣ учреждено было намѣстничество; въ 1798 году, при новомъ



образованіи губерніи, въ Саратовѣ основана контора опекунства иностранныхъ поселенцевъ; въ 1803 году дворянство учредило больницу и богадѣльню; въ 1810 составленъ новый планъ города; въ 1811 выстроенъ гостинный дворъ, въ 1820 учреждена гимназія, въ 1828 образована Саратовская епархія и въ 1851 году произведены нѣкоторыя измѣненія въ управленіи, по случаю опредѣленія новыхъ границъ Саратовской губерніи, съ отдѣленіемъ отъ нея трехъ Заволжскихъ уѣздовъ.

Городъ Саратовъ расположенъ довольно правильно, только по двумъ главнымъ продольнымъ улицамъ: Московской и Сергіевской, которыя прямы, достаточно широки, обставлены лучшими домами, въ нѣкоторыхъ мѣстахъ вымощены камнемъ и обведены подлѣ домовъ кирпичными деревянными тротуарами; остальные части города, пересѣченныя болѣе или менѣе неровностями мѣстности, буераками и террасами возвышенностей не имѣютъ большой правильности. Новый соборъ во имя Св. Великаго князя Александра Невскаго выстроенъ въ память убитыхъ въ отечественную войну; онъ поставленъ на главной центральной площади, подлѣ небольшого городского сада; онъ римской архитектуры, съ пологимъ куполомъ и съ прекрасною колокольнею, выстроенною отдѣльно; тутъ же были присутственные мѣста, которыя сгорѣли въ бывшій въ 1849 году пожаръ.

Не смотря на то, что Саратовъ стоитъ надъ Волгой, большая часть жителей его нуждаются въ хорошей водѣ потому, что къ рѣкѣ примыкаетъ только  $\frac{1}{8}$  часть города; остальные, расположенныя по безводной долинѣ и террасамъ горъ, должны довольствоваться изъ глубокихъ колодцевъ часто съ соленою водою, или посылать въ разстояніе отъ 300 до 800 и болѣе сажаней на Волгу, съ которой подъемъ, по крутой покатости берега, въ иныхъ мѣстахъ, идетъ слишкомъ на 10 сажень высоты отъ поверхности воды. Вслѣдствіе такого неудобства, въ 1844 и 1845 годахъ сооружены въ городѣ два водопровода въ бассейны: одинъ на сѣнной площади, другой у новаго кафедральнаго собора, они вмѣщаютъ около 300 ведръ, но при недостаткѣ и этой воды, особенно отъ увеличившагося съ тѣхъ поръ городского народонаселенія, богатые граждане Саратова составили сумму и проэктъ, на проведеніе посредствомъ крытыхъ водопроводовъ изъ горныхъ источниковъ воды, на разстояніе 5 и 8 верстъ къ пяти пунктамъ города, гдѣ она будетъ выходить фонтанами изъ крытыхъ теплыхъ бассейновъ; на эти сооруженія полагаютъ достаточно до 60,000 руб. серебромъ.



Изъ общественныхъ городскихъ зданій замѣчательны: каменный гостинный дворъ, въ четыре фасада, съ внутренними дворами и отдѣленіями, дворянское собраніе, градская дума и другія; горная часть города есть самая бѣдная, тамъ все небольшіе деревянные дома, въ которыхъ живутъ казаки, солдаты и мѣщане; но самая оживленная и промышленная—это прибрежная сторона къ Волгѣ, гдѣ находится хлѣбные провіантскіе и частные магазины, рыбные садки и складочные сараи, и гдѣ непрерывно тянутся возы съ разными кладями; главное же движеніе замѣтно весною и лѣтомъ у самой воды; тутъ останавливаются на причалахъ мелкія лодки съ рыбою, огородными овощами, съ арбузами, дынями и разными садовыми фруктами; здѣсь же разгружаются плоты съ дровами и лѣсомъ, а въ полуо воду—суда и барки съ чугуномъ, желѣзомъ и другими металлами и грузами. Съ половины сентября, на берегу начинается самая сильная дѣятельность и продолжается до весны, когда приплываютъ изъ Астрахани суда съ рыбою; зимою тутъ нагружаются и идутъ обозы изъ Саратова во все мѣста Имперіи съ рыбою, икрою, вязигою, клеємъ, жиромъ, и каждый день тогда выходитъ до 2,000 возовъ изъ города; одной рыбы перевозится болѣе 1,500,000 пудовъ.

Мѣстоположеніе Саратова живописно; широкая полоса извилистаго теченія Волги съ островами, протоками и картинными берегами много придаетъ украшенія ландшафту; но въ сухое, знойное лѣто, пыль и бѣдность растительности, окружающихъ городъ высотъ, дѣлаютъ видъ мѣстности унылымъ. Въ окрестностяхъ много фруктовыхъ садовъ и довольно часты деревни; вблизи города есть нѣсколько дачъ, много пашень, особенно плантацій бакчей и подсолнечниковъ. Въ трехъ верстахъ отъ московской заставы, подлѣ главнаго петербургскаго, или пензенскаго, тракта на юго восточномъ склонѣ Лысой горы, расположенъ мужской Спасо-Преображенскій монастырь съ фруктовымъ садомъ и рощею строеваго лѣса. Обитель эта была основана въ половинѣ XVII столѣтія, на рѣчкѣ Увѣкѣ, въ послѣдствіи переведена въ городъ къ церкви Спасо-Преображенской и въ началѣ XVIII вѣка перенесена на настоящее мѣсто. Монастырь нынѣ обнесенъ съ трехъ сторонъ каменною оградой, съ главнаго же или передняго фаса устроена чугунная рѣшетка; внутри ограды находятся двѣ каменные церкви и два каменные двухъ-этажные жилые корпуса. На другой сторонѣ почтоваго тракта, противъ монастыря, находится городское кладбище съ каменною церковью, часовнею, воротами, и обведенное кругомъ ровомъ.

Въ Саратовѣ есть семинарія и духовныя училища: уѣздное и прид-



ское, губернская гимназія съ пансіономъ, уѣздное училище, училище для служителей дѣтей канцелярскихъ, дѣтскій пріютъ, общественная библіотека, книжная лавка, дворянское собраніе, клубъ, театръ и циркъ.

Уѣздный городъ *Волгскъ* лежитъ подъ 52°, 2' сѣверной широты и 65°, 5' восточной долготы, на нагорномъ берегу Волги, при устьяхъ двухъ небольшихъ рѣчекъ, называемыхъ Малыковками; Волгскъ отстоитъ отъ Саратова къ сѣверовостоку въ 138 верстахъ; отъ Петербурга въ 1,771 и отъ Москвы въ 1,034 верстахъ. Городомъ учрежденъ въ 1781 году изъ дворцоваго селенія Малыковки, принадлежавшемъ прежде свѣтлѣйшему князю Меншикову, до ссылки его въ Березовъ.

Жителей въ г. Волгскѣ 11,100 душъ мужскаго и 8,469 душъ женскаго пола, всего 19,570 душъ, а въ 1830 году ихъ считалось только 11,086 душъ обоюго пола.

Церквей въ городѣ, каменныхъ: православныхъ 4, единовѣрческихъ 2; домовъ: каменныхъ 138, деревянныхъ 2,128; изъ нихъ казенныхъ 7, общественныхъ 4 и частныхъ 2,255; въ числѣ послѣднихъ несущихъ построй 1,850, свободныхъ отъ него 416; земли подъ городомъ 1,231 десятина и 1,097 сажень. Двадцать лѣтъ назадъ въ Волгскѣ было всего домовъ только 1,800, но несмотря на такое значительное приращеніе народонаселенія, городъ не много подвинулся въ отношеніи торговли и промышленности, а также и въ украшеніи зданіями, а напротивъ того, лучшіе дома въ городѣ, принадлежавшіе купцу Злюбину, стоятъ теперь пустыя и разваливаются. Вообще г. Волгскъ, занимая такое выгодное мѣсто на Волгѣ, не выполняетъ надеждъ, которыя имѣли лѣтъ 20 назадъ, при первоначальномъ его развитіи. Промышленность и внутренняя торговля въ самомъ городѣ теперь менѣе значительны, чѣмъ были прежде; то и другое состоитъ почти въ разведеніи фруктовыхъ садовъ, бакчей, въ мельничномъ производствѣ, въ распродажѣ фабричныхъ издѣлій, покупаемыхъ на нижегородской и другихъ городскихъ ярмаркахъ, цѣнность коихъ простирается до 60,000 руб. сер. годоваго оборота, и небольшого количества разнаго хлѣба, привозимаго на базары на сумму около 45,000 руб. сер. въ годъ. Весь торговый и промышленный оборотъ обывателей Волгска, основываясь на данныхъ цифрахъ, приблизительно опредѣляется около 145,000 руб. сер., но въ этомъ городѣ живетъ много купцовъ, которые по подрядамъ въ провіантское вѣдомство и въ частную продажу, а иногда, по заказамъ С. Петербургскихъ негодціантовъ, для сбыта за границу, скупаютъ хлѣбъ въ сосѣдственныхъ



селеніяхъ, особенно въ селѣ Балаковѣ и въ нѣмецкой колоніи Екатеринбургенштатѣ, отстоящихъ отъ города на 19 и 50 верстѣ; часть ржаной муки отправляютъ въ Астрахань, а сбытъ пшеничной предпочтительно производятъ въ Нижнемъ-Новгородѣ и въ Рыбинскѣ; были годы когда пшеница отсюда шла по Волгѣ къ Дубовкѣ, оттуда въ Качалинъ на Донъ и въ Ростовъ. Изъ числа этихъ оптовыхъ торговцевъ, одинъ почетный гражданинъ и коммерціи совѣтникъ Сапожниковъ производитъ коммерческія дѣла болѣе чѣмъ на полтора милліона руб. сер.; у него же есть и рыболовныя воды на Каспійскомъ морѣ и въ устьяхъ Волги, также свои пашни и американскаго устройства мельница крупчатка; фруктовый садъ весьма замѣчателенъ здѣсь по разнообразію и богатству растеній, особенно цвѣточныхъ. Всего купеческихъ капиталовъ въ Волгскѣ: первой гильдіи 2, второй 3 и третьей 91. Прежде купеческихъ капиталовъ было болѣе, первогильдейскихъ купцовъ, въ 1835 году, считалось 5, а третьей 141.

Городскаго дохода въ 1849 г. было	25,403 р.	27 <sup>1</sup> / <sub>4</sub> коп.	сер.
— расходъ — — —	21,441 —	77 <sup>3</sup> / <sub>4</sub> —	—
Недоимокъ числится на городъ . . .	7,919 —	62 <sup>1</sup> / <sub>4</sub> —	—

Торговыхъ лавокъ 97 и винныхъ погребовъ 3.

Городъ Волгскъ расположенъ между мѣловыхъ горъ, на узкой, довольно глубокой долинѣ, при устьяхъ рѣчекъ Малыковокъ. Главная часть города съ хорошо обстроеною обширною площадью, на которой выстроенъ соборъ и каменный гостиный дворъ, примыкаетъ къ Волгѣ; тутъ же внизу находится пристань, спускъ къ ней довольно пологъ и удобенъ для ввоза кладей. Другой, старый соборъ находится въ центрѣ главной улицы; но есть новая церковь, сооруженная иждивеніемъ кушца Сапожникова; она замѣчательна по чистому Грекороссійскому древнему стилю какъ снаружи, такъ и внутри. Позолоченный, въ старинномъ вкусѣ, иконостасъ хотя мраченъ по живописи, но оригиналенъ и великолѣпенъ.

Неровность мѣстности причиною тому, что въ Волгскѣ нѣтъ прямыхъ широкихъ улицъ, и хотя есть хорошія зданія, но лучшія изъ нихъ стоятъ или пустыя въ разрушеніи, или заняты подъ казармы, учебныя классы и разныя заведенія баталіона военныхъ кантонистовъ, расположенныхъ въ разныхъ зданіяхъ и частяхъ города. 12 Лѣтъ назадъ въ Волгскѣ стояла конно-артиллерійская резервная батарея; теперь помѣщается въ немъ 203 человекъ уѣздной инвалидной команды, 2,046 кантонистовъ, при нихъ 57 учителей, 40 человекъ нестроевыхъ и проч., всего 2,632 человекъ воинскихъ чиновъ.

Окрестности города гористы, съ востока, сѣвера и запада коман-



дуютъ городамъ, въ разстояніи пушечнаго выстрѣла, крутыя, высокія горы, которыхъ мѣловое образованіе увеличиваетъ лѣтомъ зной и духоту въ городѣ, и только сады по рѣчкамъ Малыковкамъ, а съ южной стороны широкая, разбившаяся между островами на нѣсколько рукавовъ Волга, не много оживляетъ общій видъ. Съ луговой стороны Волгскъ, также какъ и плывя по Волгѣ отъ Саратова, видѣнъ почти за 70 верстъ, и издали мѣловыя горы съ круглыми скалистыми обрывами, въ туманѣ утра, въ отливахъ солнечныхъ лучей полудня и при румянѣ закатъ, представляютъ живописную кайму Волгска.

Между Саратовомъ и Волгскомъ замѣтно, на р. Волгѣ, большое движеніе.

Уѣздный городъ *Хвалыинскъ* расположенъ на нагорной сторонѣ Волги, въ разстояніи отъ Саратова въ 217, отъ Москвы 961 и отъ С. Петербурга въ 1,638 верстахъ.

Основаніе его относятъ къ 1781 году, когда его сдѣлали городомъ изъ экономическаго села, называвшагося Сосновымъ Островомъ. Первоначально онъ былъ укрѣпленъ деревяннымъ тыномъ, отъ набѣговъ Ордынцевъ.

Въ Хвалыинскѣ, въ 1849 году, считалось жителей 4,352 души мужскаго и 4,774 души женскаго пола.

Нынѣ въ этомъ городѣ домовъ каменныхъ 16, деревянныхъ 1,130, изъ нихъ казенныхъ 5; частные дома всѣ несутъ квартирную повинность, исключая 18-ти домовъ священно и церковно служительскихъ; церквей каменныхъ 3, деревянныхъ 2, одна старообрядческая часовня деревянная и одна деревянная магометанская мечеть, городская больница и острогъ.

Городскихъ доходовъ въ 1849 году поступило . . . . . 9,097 р. 17<sup>3</sup>/<sub>4</sub> коп. сер.

Расходовъ было . . . . . 6,108 — 21<sup>1</sup>/<sub>4</sub> — —

Къ 1850 году перешло оставшихся отъ прежнихъ лѣтъ . . . . . 7,521 — 12<sup>1</sup>/<sub>4</sub> — —

Промышленность и торговля города состоятъ предпочтительно въ хлѣбной операціи. Жители города и сосѣднихъ окрестныхъ деревень; занимающіеся хлѣбопашествомъ, огородами и фруктовыми садами, привозятъ на городской базаръ свои продукты и сбываютъ ихъ преимущественно капиталистамъ, скупающимъ все это для продажи внѣ города гуртомъ; но болѣе купцы г. Хвалыинска, занимающіеся оптовою хлѣбною торговлею, ѣздятъ на луговую сторону Волги и скупаютъ тамъ, въ нѣмецкихъ колоніяхъ и въ хлѣбо-



родныхъ деревняхъ Николаевского уѣзда, пшеницу, предпочтительно бѣлотурку, для отправки вверхъ по Волгѣ, на судахъ, въ Нижній-Новгородъ и Рыбинскъ. До сентября мѣсяца 1850 года уже было куплено тамъ 1,114,750 пудовъ этого хлѣба, цѣною кругомъ по 40 коп. сер. за пудъ, а еще лѣто того года было неурожайное. За доставку платили, съ пуда, до Нижняго-Новгорода 7 коп. сер., до Рыбинска 12 коп. сер.—Яблоковъ продано было до 96,500 пудовъ; четвертая часть ихъ распродана на базарахъ для потребленія, а остальное количество вывезено за предѣлы губерніи на продажу; цѣна, на мѣстѣ, яблокамъ была за пудъ отъ 70 до 95 коп. сер., смотря по количеству и сорту. Торговля огородными овощами и мелочная не превышаетъ 20,000 руб. сер.—Цѣнность отпускаемаго собственно изъ города, на продажу, менѣе покупаемаго.

Купеческихъ капиталовъ: 2-й гильдіи 5, и третій 137, лавокъ 170 и винныхъ погребовъ 2.

Петровскъ, и тоже уѣздный городъ, расположенъ по обоимъ берегамъ рѣки Медвѣдицы, которая уже въ этомъ мѣстѣ, въ весеннее половодіе, представляетъ возможность сплавать плоты съ лѣсомъ и дровами.

Петровскъ стоитъ на главномъ Московскомъ почтовомъ трактѣ, отъ Саратова въ 98 верстахъ, отъ Петербурга въ 1,477 и отъ Москвы въ 799 верстахъ, подъ 52° 19' сѣверной широты и 63° 4' восточной долготы.

Объ основаніи его преданіе говоритъ, что при возвращеніи изъ Астрахани съ Дербентскаго похода, Петръ Великій, найдя мѣстность, гдѣ стоитъ теперь городъ, весьма удобною къ заселенію, при себѣ заложилъ, на лѣвомъ берегу Медвѣдицы, крѣпость изъ дубоваго, росшаго тутъ, лѣса и какъ это было въ день тезоименитства Государя, 29 іюня, то онъ и назвалъ ее Петровскимъ. Для населенія слободъ около крѣпости вызваны были желающіе изъ Пензы, Саранска и другихъ сосѣднихъ городовъ и мѣстечекъ; поселенцы эти были записаны въ пахатные солдаты и вооружены, для отраженія набѣговъ Кубанскихъ Татаръ.

Жителей въ городѣ нынѣ считается 3,461 душъ мужескаго и 2,640 душъ женскаго пола; церковей каменныхъ 6 и деревянная 1, Домовъ каменныхъ 16, деревянныхъ 1,180, въ числѣ ихъ казенныхъ 5, общественныхъ 2, принадлежащихъ учебнымъ заведеніямъ 4, несущихъ построй 987 и свободныхъ отъ него 209; лавокъ каменныхъ 10, деревянныхъ 105 и винныхъ погребовъ 2.

Промышленность городскихъ жителей состоитъ преимущественно



въ хлѣбопашествѣ; избытокъ хлѣба продаютъ на базарѣ для мѣстнаго потребленія, а въ урожаи у нихъ скупаютъ хлѣбъ подрядчики Саратовской провіантской комисіи, для сплава по Медвѣдицѣ и Дону въ Ростовъ. Въ лавкахъ гостиннаго двора продаются, обыкновенно употребляемые городскими жителями, мануфактурныя издѣлія и москательные товары, которые привозятся изъ Москвы и съ Нижегородской ярмарки. Этотъ торгъ не превышаетъ 10,000 рублей серебромъ.

Въ Петровскѣ купеческихъ капиталовъ 2 гильдіи 1 и третьей 30. Земли подъ городомъ 796 десятинъ и 1,600 сажень. Городскихъ доходовъ въ 1849 году было 12,311 руб. 85<sup>1</sup>/<sub>3</sub> коп. сер., а расходовъ 7,636 руб. 67 коп. сер. Перешло къ 1850 году съ оставшимися отъ прежнихъ лѣтъ 12,225 руб. 32<sup>1</sup>/<sub>7</sub> коп. сер. Недоимокъ числится на городѣ 7,772 руб. 1<sup>1</sup>/<sub>2</sub> коп. сер. Въ 1840 году городскихъ доходовъ было 3,934 руб. 16<sup>4</sup>/<sub>7</sub> коп. сер. а расходовъ 3,984 руб. 16<sup>3</sup>/<sub>5</sub> коп. сер. почти, т. е. вдвое менѣе нынѣшнихъ.

До 1842 года, въ разные періоды, стояли въ городѣ войска, послѣдняя была Конно-Артиллерійская батарея № 8, теперь въ немъ расположена уѣздная инвалидная команда.

Петровскъ застроенъ по узкой долинѣ и террасамъ не высокихъ и пологихъ горъ, командующихъ городомъ. Черезъ р. Медвѣдицу выстроенъ мостъ на сваяхъ, весною въ половодіе иногда его сноситъ и тогда устраивается перевозъ; въ этомъ мѣстѣ правый берегъ нѣсколько командуетъ надъ лѣвымъ, но оба не высоки, круты и песчано-глинисты. Садовъ въ городѣ не много; всѣ они расположены по берегамъ.

Въ городской чертѣ, между частными домами, у рѣки есть мужской монастырь, обнесенный каменною оградой.

Уѣздный городъ *Кузнецкъ*, въ самой сѣверной и лѣсистой части Саратовской губерніи, лежитъ подъ 52° 54' сѣверной широты и 64° 55' восточной долготы, отъ Саратова въ 226 верстахъ, отъ Москвы въ 928 и отъ Петербурга въ 1605 верстахъ. Онъ сдѣланъ городомъ въ 1781 году изъ дворцоваго селенія Труева.

Жителей въ Кузнецкѣ считается 6,768 душъ мужскаго и 6,917 душъ женскаго пола. 14 лѣтъ назадъ ихъ было всего 7757 душъ обою пола.

Церквей каменныхъ 2 и деревянныхъ тоже 2; домовъ каменныхъ 8, деревянныхъ 1,497; изъ нихъ казенныхъ каменныхъ 2, общественныхъ деревянныхъ 2; лавокъ каменныхъ 7, деревянныхъ 67, и винныхъ погребовъ 3.



Купеческихъ капиталовъ первой гильдіи 1, второй 4 и третьей 70. Земли подъ городомъ 620 десятинъ и 2,200 сажень.

Городскихъ доходовъ въ 1849 году было 6,320 руб. 45<sup>1</sup>/<sub>7</sub> коп. сер. а расходовъ 5,659 руб. 64<sup>3</sup>/<sub>4</sub> коп. сер., къ 1850 году перешло 663 руб. 24<sup>1</sup>/<sub>2</sub> коп. сер. Недоимокъ числится 1,508 руб. серебромъ.

Промышленность и торговля въ Кузнецкѣ очень не богаты; всего внутренняго оборота въ 1849 году было на 280,000 руб. сер. Вышній сбытъ составляютъ разныя деревянныя подѣлки, круглый лѣсъ, пиленныя плахи и доски, воскъ, медъ и кожевенные товары, всего около 200,000 руб. сер. оборота. Въ урожайные годы, которые часто случались въ прежнія времена, продавали за предѣлы губерніи хлѣбъ и въ значительномъ количествѣ лѣсъ, и тогда оборотъ вышней торговли превышалъ 350,000 руб. сер., но нѣсколько лѣтъ средо неурожая и пониженіе цѣнъ, приплавляемаяго по Волгѣ съ Камскихъ пристаней, лѣса и строгій досмотръ за казенными лѣсами очень уменьшилъ сбытъ лѣсныхъ матеріаловъ мѣстнаго произрастенія; а такъ какъ Кузнецкъ стоитъ не на трактѣ, то и кузнечная промышленность, бывшая нѣкогда здѣсь главною, очень упала.

Въ городѣ помѣщается уѣздная инвалидная команда.

Уѣздный городъ *Аткарскъ* расположенъ на рѣкѣ Медвѣдицѣ, при устьѣ въ нее небольшой рѣчки Аткарки, въ разстояніи отъ Петербурга въ 1,610 верстахъ, отъ Москвы въ 933, и отъ Саратова въ 84 верстахъ.

Жителей въ городѣ 2,775 душъ мужескаго и 2,525 душъ женскаго пола. Церквей 2, домовъ каменныхъ казенныхъ 4; частныхъ 2, деревянныхъ 725, изъ которыхъ несуть постои 692 и свободныхъ отъ него 33; лавокъ деревянныхъ 22 и винныхъ погребовъ 2.

Двадцать лѣтъ назадъ, жителей въ Аткарскѣ было 1,509 душъ обоюго пола и домовъ 647.

Земли подъ городомъ находится 169 десят. и 107 сажень.

Городскихъ доходовъ въ 1849 году было 3,918 руб. 91<sup>3</sup>/<sub>5</sub> коп. сер., а расходовъ 3,671 руб. 77<sup>1</sup>/<sub>2</sub> коп. серебромъ.

Къ 1850 году перешло, съ оставшимися отъ прежнихъ лѣтъ, 430 р. 32 к. Недоимокъ на городѣ числится 2,510 р. 44<sup>1</sup>/<sub>2</sub> коп. сер.

Промышленность заключается въ хлѣбопашествѣ и частію въ въ періодической рыболовлѣ, въ рѣкахъ Медвѣдицѣ и Аткаркѣ. Торговля ограничивается продажею товаровъ на базарахъ и лавкахъ гостиннаго двора и не превышаетъ 45,000 руб. сер. годоваго оборота.

Окрестности города однообразны, съ небольшими увалами, холма-



ми, кое-гдѣ перерѣзываемыя оврагами, заросшими дубовымъ и сасновымъ кустарникомъ.

Въ Аткарскѣ есть уѣздная инвалидная команда.

*Сердобскъ*, уѣздный городъ, находится въ сѣверо-западной части Саратовской губерніи, отъ Петербурга въ 1,526 верстахъ, отъ Москвы въ 883 и отъ Саратова въ 193 верстахъ.

Городъ расположенъ на долинѣ рѣки Сердобы, вливающейся въ рѣку Хоперь. Крутые овраги, перерѣзывающіе долину въ разныхъ направленіяхъ и двѣ горы, замыкающія городъ съ восточной стороны и командующія надъ нимъ, на самый близкій выстрѣлъ, не дали городу раскинуться въ прямыхъ, широкихъ улицахъ и въ правильномъ направленіи.

Въ Сердобскѣ жителей 2,024 души мужескаго и 2,615 душъ женскаго пола. Церквей каменныхъ 1, деревянныхъ 2; домовъ каменныхъ казенныхъ 4, частныхъ 2, деревянныхъ 441, изъ которыхъ несущихъ постой 407 и свободныхъ отъ него 36. Лавокъ деревянныхъ 37 и винныхъ погребовъ 3.

Земли подъ городомъ 296 десятинъ и 165 сажень.

Купеческихъ капиталовъ 2-й гильдіи 1 и третьей 30.

Городскихъ доходовъ въ 1849 году было 4,784 руб. 78¼ коп. сер., а расходовъ 4,704 руб. 82 коп. серебромъ.

Къ 1850 году перешло 150 руб. 72 коп. сер. Недоимокъ на городъ числится 3,608 руб. 21¾ коп. серебромъ.

Промышленность жителей состоитъ болѣе въ земледѣліи; торговля—въ продажѣ избытка хлѣба подрядчикамъ провіантской комисіи, которые свозятъ запасы къ Хопру и сплаваютъ по этой рѣкѣ къ Дону, а по Дону—къ Ростову.

Въ Сердобскѣ расположена уѣздная инвалидная команда.

*Балашевъ*, уѣздный городъ, расположенъ подъ 51° 33' сѣверной широты и 60° 49' восточной долготы; отъ Петербурга въ 1,544 верстахъ, отъ Москвы въ 1,247 и отъ Саратова въ 358 верстахъ. Это лучшій изъ степныхъ городовъ Саратовской губерніи.

Жителей 2,167 душъ мужескаго и 2,376 душъ женскаго пола.

20 лѣтъ назадъ ихъ считалось только 2,104 души обою пола.

Церквей каменныхъ 2, деревянныхъ 1, домовъ каменныхъ 11, деревянныхъ 613, несущихъ постой 431, свободныхъ отъ онаго 193.

Въ г. Балашевѣ внутренняя промышленность и торговля не многимъ отличаются отъ другихъ городовъ Саратовской и сосѣднихъ съ нею губерній; въ гостинномъ дворѣ оборотъ бываетъ на 150,000 руб. сер. въ годъ; на базарахъ предпочтительно торгуютъ ржанымъ хлѣ-



бомъ, ишеницею, льнянымъ сѣменемъ, пшеномъ, овсомъ, гречневою крупою и сгородными овощами.

Городскаго дохода въ 1849 году было 6,091 руб. 61 коп. сер., а расхода 5,889 руб. 98 коп. серебромъ.

Къ 1850 году перешло съ оставшимися отъ прежнихъ лѣтъ 4,774 руб. 34 коп. сер., между тѣмъ недоимки на городъ считается 3,608 руб. 21<sup>3</sup>/<sub>7</sub> коп. серебромъ.

Въ окрестностяхъ города и въ уѣздѣ его славятся пчельники и заводы восковые, мыловаренные и салотопенные; въ его уѣздѣ замѣчательны сел. *Турки*, гдѣ живутъ болѣе 50 семействъ помѣщиковъ и с. *Баланда*, въ которомъ бывають двѣ важныя ярмарки—Троицкая и Ильинская, и въ день Св. Евдокіи (1 марта) базаръ, продолжающійся три дня. На ярмарку и базаръ этотъ привозять предпочтительно телѣги, колеса, дуги, сани, дровни, лубъ, мочалу, рогожи, и пригоняють крестьянскихъ лошадей.

*Камышинъ*, уѣздный городъ, расположенъ подъ 50° 5' сѣверной широты и 63° 4' восточной долготы; въ разстояніи отъ Саратова въ 180, отъ Москвы въ 1,076 и отъ С. Петербурга въ 1,753 верстахъ, на равнинѣ нагорнаго берега Волги, при устьѣ рѣчки Камышенки, раздѣляющей городъ на двѣ почти равныя части: на Старый и Новый, или на Солдатскій посадъ и Казачій посадъ.

Основаніе Камышина относятъ къ царствованію Петра I, въ 1692 году. Прежде онъ назывался Дмитріевскимъ потому, что первые переселенцы въ него были изъ города Дмитріевска (Тамбовской губерніи).

Камышинъ много потерпѣлъ въ XVII и XVIII столѣтіяхъ отъ набѣговъ Кубанскихъ Татаръ, Астраханскихъ Калмыковъ и отъ разбоевъ вольницы и Донскихъ казаковъ. Теперь онъ хорошо устроенный, довольно опрятный городъ, съ живописными, нѣсколько гористыми и холмистыми окрестностями; широкая полоса воды р. Волги съ островами, съ одной стороны; съ другой фруктовые сады и краиво выстроенныя мельницы, по рѣкѣ Камышенкѣ, разнообразятъ мѣстность. Улицы города прямыя и довольно широкія. Главная площадь примыкаетъ переднимъ фасомъ къ крутому и высокому берегу Волги.

Жителей въ Камышинѣ 6,723 души обоого пола, а въ 1825 году ихъ было только 2,131 душа обоого пола.

Капиталовъ 2-й гильдіи 2, и третьей 114.

Земли подъ городомъ находится 300 десятинъ.

Городскаго дохода въ 1850 году предназначено было собрать 8,286



руб. 70 коп. сер., расходу по смѣтѣ 7,955 руб. 35 коп. сер. Недомокъ на городѣ числится 12,906 руб. 52 $\frac{1}{4}$  коп. серебромъ.

Въ настоящее время частныхъ зданій 784, изъ которыхъ несутъ постои 609 и казенныхъ 4; церквей 4—всѣ каменные, училищъ два: гражданское и духовное, и извѣстные Камышенскіе соленые оптовые магазины, въ которые перевозится Эльтонская соль изъ Николаевскихъ запасныхъ магазиновъ, расположенныхъ на противоположномъ, лѣвомъ берегу, Волги.

Промышленность и торговля города значительны. Первая состоитъ изъ перевозки соли съ лѣваго берега на правый и далѣе во внутрь губерніи, въ разные пункты, въ выгрузкѣ барокъ, а главное плотовъ съ лѣсомъ и продажа его предпочтительно въ видѣ брусевъ, плахъ и досокъ; но самая значительная промышленность жителей Камышина состоитъ въ воздѣлываніи бакчей; камышенскіе арбузы и дыни славятся въ Саратовской губерніи. Нѣкоторые капиталисты занимаются оптовою продажей хлѣба, скупаемая въ разномъ видѣ съ окрестныхъ деревень и сплавляютъ его въ Астрахань, по подрядамъ провіантской коммисіи, или на частную продажу.

Купеческихъ капиталовъ въ городѣ 2-й гильдіи 2, и третьей 114, лавокъ 220 и винныхъ погребовъ 3.—Все это показываетъ значительность промышленности и торговли въ этомъ городѣ.

*Царицынъ*, самый южный уѣздный городъ Саратовской губерніи, лежитъ подъ 48° 42' сѣверной широты и 62° 13' восточной долготы, отъ С. Петербурга въ 1,687 верстахъ, отъ Москвы въ 1,010 и отъ Саратова въ 366 верстахъ.

По преданіямъ и нѣкоторымъ лѣтописямъ, на томъ мѣстѣ, гдѣ теперь находится церковь Іоанна Крестителя, до прихода сюда Русскихъ, стоялъ дворецъ Батия, хана Золотой Орды. Потомъ, по занятіи царемъ Іоанномъ Васильевичемъ Грознымъ Казани и Астрахани, по повелѣнію его, на правомъ берегу устья р. Царицы, срубленъ былъ Царицынскій деревянный острогъ, переименованный въ послѣдствіи, по обведеніи его землянымъ валомъ, въ крѣпость.

Царицынъ, какъ и всѣ здѣшніе приволжскіе города, подвергался грабежамъ разбойническихъ шаекъ. Изъ нихъ особенно Стенька Разинъ и Васька Булавинъ сдѣлали много вреда городу; Пугачевъ тоже настойчиво и долго осаждалъ Царицынъ, но жители, съ помощью отряда Михельсона, отразили самозванца. Кубанскіе Татары, Калмыки и Киргизы, неоднократно прежде дѣлали набѣги; моровая язва и холера, въ свою очередь, наносили бѣдствія жителямъ.

Теперь въ Царицынѣ считается жителей 2,845 душъ мужскаго и



2,348 душъ женскаго пола; домовъ деревянныхъ 799, каменныхъ 17, всего 816; изъ нихъ несуть постои 580. Церквей каменныхъ 6, часовень 2, изъ коихъ одна православнаго исповѣданія, при тюремномъ замкѣ, а другая—старообрядческая; городская больница и богадѣльня. Каменныхъ лавокъ 28 и деревянныхъ 36, винныхъ погребовъ 4.

Земли подъ городомъ 361 десят. и 157 сажень.

Купеческихъ капиталовъ первой гильдіи 1, второй 2 и третьей 46.

Городскихъ доходовъ въ 1849 году было 4,902 руб. 54½ коп. сер. а расходу 4,721 руб. 94 коп. сер., къ 1850 году перешло, съ остатками прежнихъ лѣтъ 8,246 руб. 54½ коп. сер. Недоимокъ на городъ числится 2,976 руб. 45½ коп. серебромъ.

Городъ Царицынъ процвѣталъ съ давнихъ лѣтъ отъ непосредственной торговли мѣстныхъ и иногородныхъ купцовъ съ сосѣдственными Калмыками Большаго и Малаго Дербетовскихъ улусовъ; прежде здѣшніе торговые люди часто имѣли сношеніе съ Кубинскими и Кумскими Татарами, за то эти иногородцы неоднократно сами приходили многочисленными полчищами и неожиданными набѣгами грабили Царицынъ и окрестныя деревни такъ, что въ защиту отъ нихъ принуждены были провести валъ и ровъ отъ самаго Царицына вплоть до Дона, почти на 60 верстъ; эта оборонительная линія видна до сихъ поръ.

Въ городской ратушѣ Царицына хранятся шляпа и трость Петра Великаго, которыя Государь сей оставилъ въ память городу, въ проѣздъ свой съ императрицею Екатериною I изъ Астрахани въ Петербургъ.

Находящійся въ Царицынскомъ уѣздѣ, *Дубовскій посадъ* расположенъ на горномъ берегу Волги, отъ Саратова въ 316 верстахъ, отъ Москвы въ 961 верстѣ и отъ С. Петербурга въ 1,638 верстахъ. Этотъ пунктъ весьма важенъ по транзитной торговлѣ потому, что стоитъ на самомъ близкомъ сообщеніи и короткомъ волокѣ между Волгою и Дономъ. Тутъ находится полиціймейстеръ, ратуша, дума, почтовая контора, смотритель судоходства и штабъ — офицеръ для приѣма и отправки артиллерійскихъ снарядовъ, съ командою 30-ти человѣкъ нижнихъ чиновъ.

Народонаселеніе Дубовскаго посада (постоянное) состоитъ изъ 7 человѣкъ дворянъ и 84 человѣкъ ихъ дворовыхъ людей, изъ купцовъ 3-й гильдіи, которыхъ считается 640 душъ мужскаго и 860 душъ женскаго пола, мѣщанъ 3,815 душъ мужскаго и 2,379 душъ женскаго пола; весной много приходитъ сюда бурлаковъ и чумаковъ.

Домовъ деревянныхъ 828, каменныхъ 68, казенныхъ 2 и обще-



ственныхъ 1. Изъ 894 частныхъ зданій несутъ постои 814 и свободны отъ него 79; церквей 4.

Торговля Дубовскаго посада есть болѣе транзитная, а именно:

Лѣсныхъ плотовъ проходить до 16, на сумму . . . . .	60,000	р. сер.
Лѣсныхъ издѣлій, т. е. досокъ, плахъ, рамъ и		
проч. на . . . . .	600,000	— —
Краснаго товару . . . . .	70,000	— —
Кожевеннаго . . . . .	34,029	— —
Желѣза . . . . .	800,000	— —

Скота пригоняется :

Крупнаго до 2,000 головъ, на . . . . .	24,000	— —
Мелкаго — 5,000 — — . . . . .	7,500	— —
Сала вытапливають до 10,000 пудовъ, на . . . . .	22,000	— —

Получается это: лѣсъ изъ Вятской, лѣсныя подѣлки изъ Кастромской и Нижегородской губерній, красный товаръ изъ Москвы и съ Нижегородской ярмарки; кожевенный частію выдѣлывается въ Дубовкѣ и привозится изъ Кунгура, Казани, Симбирска, Кузнецка и Камышина; желѣзо изъ Сибирскихъ заводовъ (или Пермскихъ Яковлевскихъ, Демидовскихъ, Пономаревскихъ и другихъ). Главныя массы этихъ товаровъ перевозятся изъ Дубовки сухимъ путемъ на Донъ къ Качалинской пристани. Скотъ крупный и мелкій покупается болѣе для продовольствія мѣстныхъ жителей. Салотопленіе производится въ Дубовкѣ; часть сала идетъ на Донъ, часть въ Астрахань, остальное расходится на мѣстѣ. Спиртъ и хлѣбъ также идутъ чрезъ Дубовку Царицынъ, Астрахань и на Донъ.

Число судорабочихъ въ Дубовкѣ, во время навигаціи простирается до 12,000 человекъ обоего пола. Чумаковъ для перевозокъ тяжестей, въ теченіи года, приходитъ до 10,000 человекъ, бурлаковъ до 40,000.

Лавокъ въ Дубовкѣ: каменныхъ 15, деревянныхъ 33, винныхъ погребовъ 3.

Судовъ въ продолженіи 1850 года проходило до 280; ежегодно ихъ приходитъ и отходитъ отъ 200 до 380. Цѣнность всей транзитной торговли считаютъ до 1,229,499 руб. сер., одного казеннаго желѣза прошло въ 1850 году на 239,628 руб. сер., изъ всего этого числа перевезено по желѣзной дорогѣ грузу цѣною не болѣе какъ на 150,000 руб. сер., остальное, болѣе чѣмъ на миллионъ, отправлено на воловьихъ и конныхъ фурахъ.

Мѣстоположеніе Дубовки ровное, но окрестности пересѣчены ов-



рагами и нѣсколькими холмами; лѣсу нѣтъ и только кое-гдѣ въ буеракахъ кустарники.

Если желѣзо-конная дорога тутъ не уничтожится, а улучшится, сдѣлается паровозною и доведется до самыхъ береговъ Волги и Дона, то Дубовскій посадъ, въ будущее двацатилѣтіе, превратится въ многолюдный и обширный городъ, судя по тому, что въ въ прошедшее 25-лѣтіе это мѣстечко увеличилось болѣе чѣмъ вдвое, по числу народонаселенія, по количеству новыхъ домовъ и по прибыли капиталовъ. Къ сожалѣнію тутъ пристань на Волгѣ и взвѣзды на берегъ еще не удобно устроены.

Въ этомъ же Царицынскомъ уѣздѣ, вблизи границъ Астраханской губерніи, находится нѣмецкая колонія *Сарепта*, расположенная на нагорной сторонѣ Волги, въ одной верстѣ разстоянія отъ этой рѣки, почти при устьѣ рѣки Сарпы. Она состоитъ подъ управленіемъ конторы Саратовскихъ иностранныхъ поселенцовъ. Сарепта основана въ 1765 году, пятыю членами общества Моравскихъ Братьевъ, къ которымъ въ послѣдствіи присоединились переселенцы изъ Голландіи и Германіи.

Съ первоначальныхъ временъ своего основанія, эта колонія была укрѣплена рвомъ, валомъ съ шестью батареями и рогатками, въ защиту отъ грабежей разбойниковъ, набѣговъ Калмыковъ, Киргизовъ и Кумскихъ Татаръ. Внутри колоніи находится четырехъугольная площадь, окруженная каменными зданіями (\*), посреди ея выстроены бассейнъ и каменная камера, или водоемъ, въ который крутыми водопроводами стекаетъ изъ двухъ источниковъ вода, сообщающаяся посредствомъ крановъ и трубъ, еще въ другіе пять пунктовъ. Улицъ 6, прежде во время темныхъ ночей онѣ освѣщались фонарями. Двѣ церкви, 46 домовъ, изъ которыхъ 32 каменныхъ двухъ и трехъ этажныхъ и 14 деревянныхъ, 47 садовъ, 2 кожевенныя фабрики, одна горчичная; мыловаренный, винокуренный, горшечный и пивной заводы. Колонія имѣетъ 17,170 десятинъ земли и минеральный источникъ.

Сарепту считали образцовою изъ Нѣмецкихъ колоній, по устройству и быту жителей, но она имѣетъ кромѣ того отличительныя

---

(\*) Въ двухъ изъ нихъ, самыхъ значительныхъ, прежде помѣщались: въ одномъ холостые братья, а въ другомъ незамужнія сестры. Прочія общественныя строенія занимаютъ: постоялымъ дворомъ, винокурнею, свѣчною фабрикой, мыловарней, аптекой (при которой большой садъ) табачной фабрикой, хлѣбной и пильной мельницами.



только ей принадлежащія права и средства для торговли, промышленности и вообще для благосостоянiя жителей.

Жители Сарепты всѣ грамотные, живутъ опрятно, одѣваются хорошо и чисто, по обычаямъ и правиламъ геригутерскаго общества, ведутъ строгую и до скуки регулярную жизнь. Прежде, это общество имѣло пераздѣльный капиталъ и дивиденты; нынѣ многое изъ этого единства разстроилось и жители уже не получаютъ тѣхъ выгодъ, какія приносила имъ промышленность и торговля, въ первыя времена ихъ тутъ водворенiя; но горчичная фабрика и табачное производство еще приносятъ большiе барыши, только уже не всему обществу, а отдѣльно каждому производителю и хозяину. (\*)

---

(\*) Въ двухъ верстахъ на с. з. отъ Сарепты есть выселокъ этой колонiи, называемый Шенбрунъ; на девятой же верстѣ находятъ цѣлебныя минеральныя источники, извѣстные подъ названiемъ Екатерининскихъ водъ.



## СВѢДѢНІЯ СПЕЦІАЛЬНЫЯ.

### I. ПО ПРЕДМЕТАМЪ ДЕПАРТАМЕНТА ГЕНЕРАЛЬНАГО ШТАБА.

#### Расположеніе войскъ по квартирамъ.

По физическому свойству страны, плодородію земли и довольно значительному населенію нѣкоторыхъ уѣздовъ Саратовской губерніи, этотъ край представляетъ всѣ удобства и многія выгоды для квартированія, чѣмъ и пользовалось правительство, когда обстоятельства того требовали или дозволяли, такъ въ 1718 году для защиты Пензенскаго, Тамбовскаго и Саратовскаго края отъ набѣговъ и грабежей Кубанскихъ и Крымскихъ Татаръ по повеленію Петра I составлены были два драгунскіе полка, которые расположены были между городами Саратовымъ и Пензою и проведена была военная линія отъ Царицына къ Дону, укрѣпленная непрерывнымъ землянымъ валомъ, рвомъ и небольшими бастіонами.

Послѣ Пугачевскаго возмущенія съ 1774 по 1779 годъ, въ здѣшнемъ краѣ стояло до 80,000 войска. Въ 1787 году для защиты Саратовской губерніи отъ набѣговъ и грабежей Киргизъ-Кайсаковъ проведена была цѣпь кордоновъ по Ахтубѣ; въ центрѣ этой линіи построена была при рѣкѣ Большомъ Узенѣ земляная крѣпость въ видѣ многоугольника. Крѣпость эта нынѣ упразднена, а часть кордоновъ, которые идутъ по восточнымъ предѣламъ Астраханской губерніи оставлена до сихъ поръ въ прежнемъ видѣ; ихъ занимаютъ ежегодно командируемыя команды изъ Астраханскаго казачьяго войска и въ помощь имъ отряды Калмыковъ. До 1842 года стояли въ здѣшнемъ краѣ, сначала гусарская дивизія, потомъ резервъ конной артиллеріи. Нынѣ въ Саратовской губерніи расположены войска только внутренней стражи, а въ г. Саратовѣ жандармская команда, и въ г. Волгскѣ баталіонъ военныхъ кантонистовъ.

Слѣдующая таблица показываетъ сколько можно расположить здѣсь войска.



Названіе уѣздовъ.	Расположеніе войскъ по квартирамъ.									Дѣйстви- тельное располо- женіе войскъ.	
	Простран- нымъ.			Обыкно- веннымъ.			Тѣснымъ.				
	Артилер.	Кавалер.	Пѣхоты.	Артилер.	Кавалер.	Пѣхоты.	Артилер.	Кавалер.	Пѣхоты.	Кавалер.	Пѣхоты.
Въ Саратовскомъ . . .	бат. 4	эск. 8	бат. 3	бат. 8	эск. 12	бат. 4	бат. 10	эск. 16	бат. 6	Жан-дарм. ком.	1 бат. внут. стражи.
— Камышенскомъ . . .	2	4	1	4	6	2	8	12	3	казаки.	Въ каждомъ уѣздномъ го-родѣ инвалидная команда.
— Царицынскомъ . . .	1	2	1/2	3	4	1	4	8	2	3 полк. Астраханск войск	
— Волгскомъ . . . . .	2	4	1	4	6	1	6	12	2	—	
— Хвалынскомъ . . . . .	2	4	1	4	8	1 1/2	8	12	3	—	
— Кузнецкомъ . . . . .	2	4	1	4	6	2	8	10	2	—	
— Петровскомъ . . . . .	3	6	1	6	8	2	8	14	3	—	
— Сердобскомъ . . . . .	2	4	1	4	6	2	8	14	2	—	
— Балашевскомъ . . . . .	4	8	2	6	8	2	8	16	2	—	
— Аткарскомъ . . . . .	4	6	2	6	8	2	6	14	2	—	

## А Л Ф А В И Т Н Ы Й С П И С О К Ъ .

МѢСТЪ УДОБНЫХЪ КЪ ПОМѢЩЕНІЮ ДИВИЗИОННЫХЪ, ПОЛКОВЫХЪ, БАТАЛІОННЫХЪ, ШТАБОВЪ, РОТНЫХЪ И ЭСКАДРОННЫХЪ ДВОРОВЪ И АРТИЛЛЕРІЙСКИХЪ БАТАРЕЙ ВЪ САРАТОВСКОЙ ГУБЕРНИИ.

Какого уѣзда.	Названіе мѣсть.	Число дворовъ.	Велич. раіо-на верстами.	Сколько въ ономъ дерев.	Всего числа дворовъ.	Примѣчаніе.
	<i>Дивизионныя штабы:</i>					
Балашевского	г. Балашевъ . . . . .	624	5	5	1679	Лазаретъ въ деревянномъ домѣ на 12 человекъ больныхъ, пороховой погребъ каменный. Преимущественно для пѣхоты.
Волгскаго . . . . .	г. Волгскъ . . . . .	3353	—	—	3353	Лазаретъ въ каменомъ домѣ, на 63 больныхъ, другой въ деревнѣ на 25 человекъ; двѣ де-



Камышенска- го . . . . .	г. Камышинъ . . . .	784	10	6	1106	<p>ревянныя конюшни на 60 лошадей, деревянный сарай для помѣщенія обоза и орудій, и манежъ деревянный; кромѣ сего находится въ городѣ заупущенныхъ 8 каменныхъ домовъ, принадлежащихъ частнымъ лицамъ, которые въ случаѣ надобности, съ нѣкоторою поправкою, могутъ быть употреблены для казармъ или для больныхъ.</p> <p>Два деревянные лазарета одинъ на 25 челов., а другой на 10 челов. больныхъ; пороховой погребъ, деревянный манежъ и сарай для помѣщенія обоза и артиллерійскихъ орудій; преимущественно для артиллеріи.</p>
Петровскаго.	г. Петровскъ. . . .	1196	10	17	1627	<p>Лазаретъ въ деревянномъ домѣ на 10 больныхъ; двѣ конюшни на 80 лошадей, два цейхгауза, сарай для помѣщенія артиллерійскаго обоза и орудій, пороховой погребъ, манежъ и флигель деревянный для помѣщенія сборни и караулни, вообще всѣ покрыты соломою, исключая пороховаго погреба, который покрытъ и обложенъ дерномъ. Удобно для всѣхъ родовъ войскъ, но преимущественно для артиллеріи.</p>
Саратовскаго.	Губ. г. Саратовъ.	4316	отъ 3—9	10	4446	<p>Деревянный лазаретъ на 120 больныхъ, три деревянные конюшни на 227 лошадей, два пороховыхъ погреба, изъ которыхъ одинъ каменный; деревянный цейхгаузъ, два деревянныхъ сарая, для помѣщенія обоза и артиллерійскихъ орудій, два деревянные манежа. Удобно для артиллеріи.</p>
—	<i>Полковые штабы:</i> сл. Алексѣевка, Дор- офѣевка тоже . . .	849	—	—	849	<p>Преимущественно для кавалеріи.</p>
Аткарскаго.	Уѣз. г. Аткарскъ. (съ пригородной слободой).	725	10	8	1238	<p>Лазаретъ въ деревянномъ домѣ, на 10 челов. больныхъ; два деревянные цейхгауза, сарай для помѣщенія обоза и артиллерійскихъ орудій, пороховой погребъ, манежъ и конюшня на 60 лошадей. Нѣкоторыя изъ сихъ строеній деревянные; другія построены изъ плетня, обмазаннаго глиною и покрыты большею частію соломою; порохо-</p>



							вой погребъ покрытъ дерномъ-Преимущественно для кавалеріи и артиллеріи.
Аткарскаго . . . . .	сл. Балашевской городокъ . . . . .	894	1	1	921		Преимущественно для кавалеріи и артиллеріи.
Сердобскаго . . . . .	с. Бѣково . . . . .	138	отъ 1—8	2	727		Преимущественно для пѣхот.
Балашевскаго . . . . .	с. Богородское, Турки тожь . . . . .	734	6	3	979		—
Волгскаго . . . . .	с. Донгузь . . . . .	272	отъ 2—9	5	938		Преимущественно для кавалеріи.
Камышевскаго . . . . .	с. Золотое . . . . .	460	9	4	568		—
Кузнецкаго . . . . .	Уѣз. г. Кузнецкъ . . . . .	1498	7	5	1687		Лазаретъ на 10 челов. больныхъ, конюшни на 128 лошадей, манежъ пороховой погребъ, цейхгаузъ, сарай для помѣщенія обоза и орудій, всѣ сии строенія деревянныя. Удобно для квартированія всѣхъ родовъ войскъ, преимущественно же для артиллеріи.
Петровскаго . . . . .	с. Малая Сердоба . . . . .	658	8	3	940		Преимущественно для кавалеріи.
Царицынскаго . . . . .	Посадъ Дубовка . . . . .	894	—	—	894		Удобно только для пѣхоты.
Хвалынскаго . . . . .	с. Павловска-Избалоекъ . . . . .	304	8	6	1024		Удобно для всѣхъ трехъ родовъ войскъ.
Кузнецкаго . . . . .	с. Русск. Комышкеръ, Сергѣевское тожь . . . . .	647	—	—	647		Удобно для пѣхоты и артиллеріи.
Балашевскаго . . . . .	сл. Самойловка, Три острова тожь . . . . .	1402	—	—	—		—
Сердобскаго . . . . .	г. Сердобекъ . . . . .	441	8	2	1242		Лазаретъ въ деревянномъ дому на 10 больныхъ; пороховой погребъ, двѣ конюшни плетневья на 120 лошадей, манежъ, цейхаузъ и сарай для помѣщенія обоза и артиллерійскихъ орудій, деревянныя покрыты тесомъ. Преимущественно для артиллеріи.
Хвалынскаго . . . . .	г. Хвалынскъ . . . . .	1146	6	1	1211		Деревянный лазаретъ на 20 больныхъ, деревянная конюшня на 60 лошадей, пороховой погребъ, деревянный сарай для помѣщенія обоза и орудій, цейхгаузъ и манежъ также деревянные. Удобно для квартированія всѣхъ родовъ войскъ.
	<i>Баталіонныя штабы:</i>						
—	с. Архангельское Ельшанка тожь . . . . .	440	7	1	568		Удобно для кавалеріи.



Хвалынского	с. Ардоевщина, Знаменское тожь.	331	8	3	546	Удобно для кавалеріи.
Сердобского	с. Архангельское Старо-Мещерское тожь . . . . .	138	5	4	434	Преимущественно для пѣ- хоты.
Балашевского	с. Архангельское, Двѣ Сестрицы тожь . . . . .	288	5	1	428	
Царицынска- го . . . . .	сл. Александровка, Илюшевка тожь. .	102	10	3	366	
Сердобского.	с. Бакуръ . . . . .	383	5	2	502	
—	— Большая Елань.	116	отъ 4—8	8	441	
Балашевского	— Березовка. . . .	119	8	4	400	
Камышинска- го . . . . .	— Банное . . . . .	193	7	1	325	
Царицынска- го . . . . .	с. Балыклей . . . .	275	—	—	275	
Саратовского	— Большая Идолга.	207	отъ 4—8	4	459	
Аткарского. .	сл. Бол. Екатери- новка . . . . .	275	отъ 2—10	7	438	
Волгского. . .	с. Воскресенское .	413	отъ 3—9	4	566	
—	— Вязовка . . . . .	290	отъ 4—9	3	744	
Балашевского	с. Дурнино, Кислое тожь . . . . .	580	5	1	780	Для пѣхоты и артиллеріи.
Петровского.	с. Дьячевка, Тош- токамакъ тожь . .	159	6	7	407	
Аткарского. .	с. Елань . . . . .	734	—	—	734	
Волгского. . .	с. Знаменское, Ка- мышлей тожь. . . .	645	4	1	723	Преимущественно для кавалеріи.
Петровского.	с. Куписно. . . . .	175	9	11	470	
—	— Козловка . . . . .	407	3	2	567	
Балашевского	— Котоврась. . . .	230	9	2	178	Преимущественно для пѣ- хоты.
Камышенска- го . . . . .	— Котова. . . . .	321	4	1	363	
—	сл. Красно-Яръ . .	513	9	5	638	
Саратовского.	с. Анповка. . . . .	364	отъ 4—8	2	479	Преимущественно для кавалеріи.
Камышенска- го . . . . .	с. Лопуховка, Ниж- няя Заевка тожь.	371	2	1	593	Для пѣхоты и артиллеріи.



Аткарскаго . . .	с. Малая Воронцовка, Таловка тожъ . . .	236	отъ 1-10	5	543	Преимущественно для кавалеріи.
—	с. Малытышево . . .	474	5	1	551	Преимущественно для артиллеріи.
Саратовскаго . . .	— Новыя Бурасы . . .	420	отъ 2-6	2	588	Преимущественно для кавалеріи.
Камышинскаго . . . . .	— Новый Кряшмъ . . . . .	375	1	1	458	Удобно для пѣхоты и артиллеріи.
Балашевскаго . . . . .	с. Никольское, Аркадокъ тожъ . . . . .	233	9	4	514	Преимущественно для пѣхоты.
Волгскаго . . . . .	с. Никольское, Тилушно тожъ . . . . .	145	отъ 1½-5	5	407	Преимущественно для кавалеріи.
Сердобскаго . . . . .	Покровское, Засѣцкое тожъ . . . . .	142	2	7	458	Преимущественно для пѣхоты.
Кузнецкаго . . . . .	с. Планъ, Воронцово тожъ . . . . .	301	9	5	561	
Балашевскаго . . . . .	с. Перевѣсенки . . . . .	207	отъ 3-8	5	519	
Аткарскаго . . . . .	с. Петровское, Голаховка тожъ . . . . .	107	отъ 1-7	7	360	Преимущественно для кавалеріи.
Хвалынскаго . . . . .	с. Покурней . . . . .	453	—	—	453	Преимущественно для артиллеріи.
Сердобскаго . . . . .	с. Рождественское, Комышенской, Траскино тожъ . . . . .	282	4	3	437	Преимущественно для пѣхоты.
Балашевскаго . . . . .	с. Репоевка . . . . .	413	8	2	501	
—	— Романовка . . . . .	729	—	—	729	
Камышинскаго . . . . .	слоб. Рудня . . . . .	442	—	—	442	Преимущественно для кавалеріи.
Саратовскаго . . . . .	с. Сокуръ . . . . .	460	отъ 4-9	8	683	
—	— Синеньки . . . . .	380	отъ 1½-8	4	548	
Петровскаго . . . . .	— Стар. Слизкино . . . . .	419	2	1	633	Преимущественно для кавалеріи.
—	— Сергѣевское, Кандакъ тожъ . . . . .	110	отъ 1-9	9	551	
Хвалынскаго . . . . .	д. Стар. Кулатка . . . . .	421	8	3	759	
—	с. Стар. Печеуръ . . . . .	126	5	5	308	Удобно для пѣхоты и артиллеріи.
Кузнецкаго . . . . .	— ст. Чиркишъ . . . . .	552	—	—	552	
Камышинскаго . . . . .	— Саламашино . . . . .	167	отъ 4-10	2	358	
Волгскаго . . . . .	— Сасновка . . . . .	245	отъ 1-7	4	605	Преимущественно для кавалеріи.
—	— Терса . . . . .	510	8	1	600	Удобно для артиллеріи.
Кузнецкаго . . . . .	— Турдаки . . . . .	175	9	4	584	—



Кузнецкаго . . .	с. Труево, Никольское тожь . . . . .	369	—	—	369	Удобно для артиллеріи.
Петровскаго . . .	с. Троицкое Бузовлево тожь . . . . .	115	6	4	411	Преимущественно для кавалеріи.
Саратовскаго . . .	с. Усовка . . . . .	205	5—9	2	524	
Сердобскаго . . .	— Урусова . . . . .	250	отъ 4—8	4	433	Преимущественно для пѣхоты.
Петровскаго . . .	д. Усть-Уза . . . . .	317	7	4	665	Преимущественно для кавалеріи.
Царицынскаго . . . . .	Уѣз. г. Царицынъ . . . . .	816	5	1	929	Цейхгаузъ въ деревян. домѣ. Удобно только для пѣхоты.
Кузнецкаго . . . . .	с. Чеддаевка . . . . .	239	5	2	500	Преимущественно для пѣхоты.
Аткарскаго . . . . .	— Шереметевка . . . . .	184	7	4	478	Преимущественно для кавалеріи.
— . . . . .	— Широкій Карамышъ . . . . .	236	9	2	446	Удобно для кавалеріи и артиллеріи.
— . . . . .	с. Широкій Уступъ . . . . .	204	5	2	324	
Хвалынскаго . . . . .	с. Широкій Буеракъ, Покровское тожь . . . . .	420	—	—	420	
	<i>Ротные и эскадронные дворы.</i>					
Саратовскаго . . . . .	с. Адоевищина, Ивановка тожь . . . . .	300	—	—	30	Преимущественно для кавалеріи.
— . . . . .	с. Александровское, Новый Чердышъ тожь . . . . .	420	отъ 31—8	5	374	
Хвалынскаго . . . . .	с. Апалиха, Богородицкое тожь . . . . .	222	—	—	222	Преимущественно для кавалеріи.
— . . . . .	с. Алексѣевка . . . . .	161	10	1	209	
Петровскаго . . . . .	— Архангельское, Назишкино тожь . . . . .	78	отъ 1—6	4	376	Преимущественно для пѣхоты.
— . . . . .	с. Александровское, Чернавка тожь . . . . .	154	7	4	398	
— . . . . .	с. Архангельское, Сиплюски тожь . . . . .	100	8	5	251	
Сердобскаго . . . . .	с. Александровка . . . . .	141	7	3	346	Преимущественно для пѣхоты.
— . . . . .	Сельцо Александровское, Воронцовка тожь . . . . .	150	7	6	236	
— . . . . .	Сельцо Аннино . . . . .	50	6	3	355	
Балашевскаго . . . . .	с. Александровское, Чехаревка тожь . . . . .	54	8	5	230	



Балашевского	с. Александровка, Завьяловка тожь . . . . .	225	2	1	314	Преимущественно для пѣхоты.
—	с. Архангельское, Изановка тожь . . . . .	80	10	6	398	
Аткарского . . . . .	с. Атаевка . . . . .	130	7	2	289	Преимущественно для кавалеріи.
—	Сел. Лазаревка, Варфоломейка тожь . . . . .	95	5	4	271	
—	д. Андреевка, Шестеское тожь . . . . .	88	7	2	238	
Камышенскаго . . . . .	с. Ахшіеть . . . . .	207	—	—	207	Для пѣхоты.
—	— Антиповка . . . . .	312	—	—	312	
—	сл. Альховка . . . . .	257	4	1	250	
Саратовскаго . . . . .	с. Базары Корбулакь . . . . .	245	8	2	416	Для кавалеріи.
—	с. Березовка . . . . .	220	3	1	310	
—	с. Биклей . . . . .	102	6	5	310	
Хвалынскаго . . . . .	Сельцо Болтуновка . . . . .	242	—	—	242	Для кавалеріи.
—	с. Барановка, Богородицкое тожь . . . . .	128	8	4	492	
Петровскаго . . . . .	с. Березовка . . . . .	81	6	4	356	Преимущественно для пѣхоты.
—	— Богородицкое, Павловка и Лысовка тожь . . . . .	168	7	3	372	
—	с. Безучь . . . . .	136	10	8	349	
Сердобскаго . . . . .	Сел. Богородицкое, Названовка тожь . . . . .	120	3	2	275	Преимущественно для пѣхоты.
—	с. Боровая Полянщина . . . . .	115	отъ 2—7	7	240	
—	с. Большая Березовка, Черкасское тожь . . . . .	98	4	2	268	
Балашевского . . . . .	с. Благовѣщенское . . . . .	91	9	4	299	
—	— Боцланово . . . . .	125	отъ 2—3	10	363	
—	— Богородицкое, Альшанка тожь . . . . .	191	8	2	293	
—	с. Блохино . . . . .	119	4	3	303	
—	— Большой Карай . . . . .	399	—	—	599	



Аткарскаго . . .	с. Березовка, Архангельское тожъ . . .	140	отъ 1—7	6	352	
—	с. Бекотовка, Ивановка тожъ . . . . .	108	отъ 2—8	4	235	
—	с. Безобразовка . . .	203	5	2	341	
—	Хуть Бабинковъ . . .	112	6	3	383	
—	с. Бол. Альшанка . . .	315	—	—	315	
Камышенскаго . . . . .	— Бурнукъ . . . . .	228	5	1	363	} Для кавалеріи.
Волгскаго . . . . .	— Барановка . . . . .	200	$\frac{1}{2}$	1	306	
—	— Барнуковка . . . . .	283	отъ 1—3	1	378	
—	— Бѣлогородня . . . . .	132	отъ 3—8	3	395	
—	— Баклуши . . . . .	120	отъ 2—9	6	328	
—	— Березники . . . . .	246	—	—	246	
—	— Булхаковка . . . . .	130	отъ 3—5	2	298	
Сердобскаго . . . . .	— Борки . . . . .	161	9	6	347	} Для пѣхоты.
—	— Вязовка . . . . .	120	8	7	394	
Волгскаго . . . . .	— Вязовой Ключь, Куликовка тожъ . . .	136	8	1	286	} Преимущественно для кавалеріи.
Петровскаго . . . . .	с. Вырытаево . . . . .	119	7	5	337	
Сердобскаго . . . . .	— Владынино . . . . .	8	10	6	383	
—	— Вертуновка . . . . .	240	отъ 1—6	3	418	
Балашевскаго . . . . .	сл. Воронина . . . . .	121	10	2	276	
—	с. Веденское, Андреевка тожъ . . . . .	97	8	5	332	
—	с. Веденское, Бѣлошина тожъ . . . . .	108	отъ 1—7	6	320	
Аткарскаго . . . . .	с. Вырынаевка . . . . .	84	отъ 1—9	5	270	} Для пѣхоты.
—	— Вязовка . . . . .	225	4	1	429	
Камышинскаго . . . . .	— Ваулино . . . . .	137	4	2	209	
—	— Веря Добринка . . . . .	864	5	1	317	
Кузнецкаго . . . . .	— Верказинъ . . . . .	60	отъ 1—5	7	271	
—	— Верхн. Облязова . . . . .	310	2	2	461	
Царицынскаго . . . . .	— Водяное . . . . .	180	10	3	267	



Саратовскаго . . . . .	— Голицино . . . . .	261	—	—	261	Преимущественно для артиллеріи.
—	— Еремлячка . . . . .	358	3	1	363	
—	— Гладковка . . . . .	110	8	3	306	
Волгскаго . . . . .	— Глотовка . . . . .	98	3—8	2	254	
Петровскаго . . . . .	— Григорьевка . . . . .	75	8	4	422	
—	— Грязнушка . . . . .	85	8	11	357	Преимущественно для кавалеріи.
Балашевскаго . . . . .	— Голицыно, Ключи тожъ . . . . .	132	2	2	281	
Аткарскаго . . . . .	д. Голицино . . . . .	111	2—6	4	296	Преимущественно для кавалеріи.
Камышинскаго . . . . .	с. Гуселка . . . . .	227	—	—	—	
—	— Грязнуха . . . . .	178	10	2	332	
—	— Гусевка . . . . .	147	6	2	293	Для пѣхоты.
Балашевскаго . . . . .	Сельц. Глазуновка . . . . .	55	2—7	16	364	—
Петровскаго . . . . .	с. Генеральщино, Вершауть тожъ . . . . .	178	8	3	342	Для кавалеріи.
Хвалынскаго . . . . .	с. Дешкино . . . . .	161	10	1	255	—
—	— Дворянская Тер-ишка . . . . .	134	4	3	345	—
Кузнецкаго . . . . .	с. Дмитріевское, Поселки тожъ . . . . .	197	6	2	338	Для артиллеріи.
—	— Донгузлей . . . . .	107	6	6	285	Для пѣхоты.
Петровскаго . . . . .	с. Дмитріевское, Даниловка тожъ . . . . .	352	8	1	415	
Сердобскаго . . . . .	с. Давыдовка . . . . .	54	3	3	256	
—	— Дмитріевское, Дуровка тожъ . . . . .	252	8	4	448	
Балашевскаго . . . . .	с. Дмитріевское, Щербединъ Шепелевка тожъ . . . . .	232	7	3	323	
Аткарскаго . . . . .	с. Дмитріевское . . . . .	200	4	1	375	Для кавалеріи.
—	с. Дальн. Переѣздъ . . . . .	114	2—9	5	350	—
Камышинск. сл. . . . .	с. Даниловка . . . . .	125	10	3	268	Для пѣхоты.
Кузнецкаго . . . . .	с. Евлашево . . . . .	174	6	5	409	
Петровскаго . . . . .	— Екатерингофъ . . . . .	51	8	12	362	
Сердобскаго . . . . .	— Елшанка . . . . .	130	7	11	382	—



Балашевского	— Елататка . . . . .	223	8	1	307	Для пѣхоты.
Волгскаго . .	— Журавлика, Козьмодемьянов- ское тожъ . . . . .	70	отъ 3—8	3	268	Для кавалеріи.
Балашевского	с. Журавка . . . . .	243	2	1	397	Для артиллеріи.
Камышинск.	— Жирное . . . . .	199	отъ 3—10	2	334	Для пѣхоты.
Хвалынскаго.	д. Зеленровка . . . . .	200	9	3	303	Для артиллеріи.
Петровскаго .	с. Зиновьевка . . . . .	183	7	3	365	—
Балашевского	— Знаменское, — Балунись тожъ . . . . .	208	2½	2	313	—
Аткарскаго . .	с. Забучиловка . . . . .	249	½	1	280	Для пѣхоты.
—	— Земляные хуто- ры . . . . .	175	4	3	269	Для кавалеріи.
Кузнецкаго . .	с. Знаменское, Че- давка тожъ . . . . .	179	¼	1	336	—
—	Сельцо Ивановка . . . . .	70	8	4	267	—
Хвалынскаго.	д. Жидерка Труев- ская, Поманотожъ . . . . .	256	вмѣ- стѣ.	1	269	Для пѣхоты.
Царицынска- го . . . . .	д. Имошкина . . . . .	205	3	1	365	Для кавалеріи.
—	д. Ивановка, Аль- ховка тожъ, что при Малой Бердѣе . . . . .	135	10	2	379	Для пѣхоты.
Петровскаго.	д. Ивановка что при Большой Бердѣе . . . . .	129	9	2	162	—
Балашевского	с. Ивановка, Чистое Поле тожъ . . . . .	176	5	4	442	Для кавалеріи.
Аткарскаго . .	с. Ивановка . . . . .	86	10	5	248	Для пѣхоты.
Камышенск.	Сельцо Ивановское Колень тожъ . . . . .	257	7	5	378	Для кавалеріи.
Саратовскаго.	сл. Ильшень . . . . .	307	3	1	370	Для пѣхоты.
—	д. Ключи . . . . .	157	отъ 4—8	4	392	Для кавалеріи.
—	— Каменка . . . . .	120	отъ 2—9	4	324	—
Волгскаго . .	— Курдѣмъ . . . . .	60	отъ 1—9	8	321	—
—	с. Куриловка . . . . .	157	отъ 1—8	3	362	Для артиллеріи.
—	— Кряжимъ . . . . .	192	4	1	274	—
—	— Ключи . . . . .	192	5	1	254	—
—	д. Казалла . . . . .	160	отъ 3—7	3	277	Для кавалеріи.



Волгскаго . . .	с. Карновара . . .	61	отъ 4—7	8	200	Для кавалеріи.
Хвалынскаго.	— Кулатка . . . . .	116	8	3	348	—
Кузнецкаго . . .	с. Комаровка . . .	169	5	1	227	} Для пѣхоты.
—	— Камышейка . . .	112	7	5	307	
—	— Канадей . . . . .	63	7	4	348	
—	— Кулясовка . . . .	96	3	3	350	
—	— Кафтырево . . . .	75	7	4	298	
Петровскаго . .	д. Ключевка . . . .	116	6	4	311	
Сердобскаго . .	Сельцо Каменка . .	118	9	7	277	} Для пѣхоты.
—	с. Камаровка . . . .	126	6	2	236	
Балашевскаго	сл. Красавка . . . .	237	8	1	315	} Для пѣхоты.
—	с. Красное Колѣно.	87	отъ 4—10	5	276	
Аткарскаго . . .	— Ктены, Архангелское тожъ . . .	112	отъ 4—8	4	309	} Для кавалеріи.
—	с. Киселевка, Никольское тожъ . . .	91	отъ 4—9	6	372	
—	с. Ключи . . . . .	156	8	2	247	
—	— Копены . . . . .	286	6	1	338	
—	— Колокольцовка . .	89	10	5	260	
Камышенск.	сл. Клоповка, Андреевка тожъ . . . .	75	3	2	301	} Для пѣхоты.
—	с. Кондаль . . . . .	226	3	1	444	
Царицынскаго . . . . .	— Караваенка . . . .	231	—	—	231	} Для пѣхоты.
Саратовскаго . .	— Логъ . . . . .	448	8	1	512	
—	— Дѣсн. Несловка.	112	отъ 3—8	3	314	} Для кавалеріи.
Волгскаго . . . .	— Лапуховка . . . .	150	отъ 11—7	3	306	
Петровскаго . .	— Лапатино, Никольское тожъ . . .	114	6	5	323	
Саратовскаго.	с. Львовка . . . . .	62	отъ 1—7	12	372	} Для пѣхоты.
Аткарскаго . . .	— Лапуховка, Никольское тожъ . . .	140	5—10	2	270	
Камышенск.	с. Лемешкина . . . .	158	3	1	243	
Царицынск.	— Липовка . . . . .	222	8	1	342	
Саратовскаго	— Матюшкино . . . .	248	1	1	394	Для кавалеріи.



Саратовскаго.	— Михайловское. . .	95	отъ 1—9	8	280	} Для кавалеріи.
Волгскаго. . .	д. Межникова. . .	118	отъ 3—6	2	255	
—	с. Максимовка. . .	180	5	1	207	
Сердобскаго .	д. Маткирій Апрак. сино . . . . .	108	9	4	361	} Для пѣхоты.
Балашевскаго	с. Мещерякова . .	105	7	4	353	
—	— Макарово . . . .	174	отъ 2—9	4	339	
—	д. Меликъ, Николь- ское тожъ . . . . .	81	9	3	267	
—	д. Михайловска. . .	97	отъ 4—8	8	350	
—	с. Малая Грязнуха, Бѣломойка тожъ .	165	4	1	272	
—	с. Мордов. Карай.	336	—	—	336	
Аткарскаго. .	— Монастырское, Балаида тожъ . . .	118	7	3	298	Для кавалеріи.
Камышенск.	с. Мардова. . . . .	232	—	—	232	} Для пѣхоты.
—	сл. Мѣловатка. . .	170	8	2	300	
—	с. Митяхино. . . .	120	10	1	225	
—	— Мокрая Ольховка	172	8	2	252	
Кузнецкаго. .	д. Мордовскій Ка- лишкеръ . . . . .	117	5	4	335	Для артиллеріи.
Царицынска- го. . . . .	д. Михайловка. . .	74	5	4	293	Для пѣхоты.
Саратовскаго	с. Никольское Озер- ки тожъ . . . . .	250	6	1	380	} Для кавалеріи.
Волгскаго. . .	с. Никольское Но- восильцовка Ко- челвой тожъ. . . .	165	6	1	252	
—	с. Никольское Ко- кояри тожъ . . . .	165	отъ 1—2	2	359	
Хвалынскаго.	с. Найманъ, Архан- гельское тожъ. . .	58	8	4	287	} Для пѣхоты.
—	д. Никитино. . . .	78	7	5	387	
—	с. Ново-Чирково. .	116	8	3	429	
Кузнецкаго. .	— Наскафтышъ. . .	206	5	2	358	} Для пѣхоты.
—	— Нико-Аблязеву.	152	7	4	366	
—	— Нико-Эксарка. .	153	3	1	318	



Петровскаго.	— Няньга Ключи тожь . . . . .	108	5	2	313	Для артиллеріи.
—	с. Норка . . . . .	125	7	4	418	Для кавалеріи.
—	д. Новодемкино . .	90	8	5	257	—
Сердобскаго.	Сельц. Нѣмчиновк.	86	7	5	229	Для пѣхоты.
—	с. Надеждино, Куракино тожь . . . .	192	10	1	411	Для артиллеріи.
—	с. Никольское, Касызолка тожь . . . .	192	1½	1	360	
—	с. Никольское, Изобильное тожь . . . .	122	7	3	247	
—	с. Никольское, Пями тожь . . . . .	213	2	1	239	Для пѣхоты.
—	с. Никольское Машкино тожь . . . . .	79	4	7	328	
Балашевскаго	с. Новопокровское, Вихляевка тожь . .	144	8	2	272	
Аткарскаго . .	с. Нѣвешкино . . . .	151	отъ 1—8	2	305	Для кавалеріи.
—	Сельцо Николаевка Кочетовка тожь . .	74	отъ 1—8	5	277	
—	с. Новая Бахметьевка, Восресенское тожь . . . . .	78	5	2	300	
—	с. Ново-Выселахъ .	143	8	2	318	
Саратовскаго.	— Оркано . . . . .	340	2½	1	406	Для пѣхоты.
—	— Окатная, Маза-Покровское тоже .	147	7	3	270	
Хвалынскаго.	д. Осиповва . . . .	102	6	1	20	Для пѣхоты.
Царицынскаго . . . . .	с. Отрада . . . . .	85	½	1	175	
—	д. Орловка, Сабачья Балка тожь .	162	отъ 1—10	6	356	—
Саратовскаго.	с. Паркино, Теплой Ключь тожь . . . .	264	7	1	305	Для кавалеріи.
—	с. Пристанное . . .	60	отъ 3½—9	6	251	
—	— Поповка . . . . .	127	отъ ¼—7	5	404	
Волгскаго . . .	— Покровское, Болтай тожь . . . . .	111	2	1	246	Для пѣхоты.



Хвалынского.	с. Поселокъ, Козь- модемьянское тожъ	227	6	1	381	
Кузнецкаго.	с. Пиксалкино. . .	86	10	4	385	
—	— Пенделка . . . .	234	4	1	447	
Петровскаго.	с. Почепяро . . . .	110	отъ 3—8	2	367	
Сердобскаго .	с. Покровское, Сла- стуха тожъ . . . .	150	отъ 1—7	3	318	
—	с. Подъячевка . . .	102	7	4	318	Для пѣхоты.
—	Сельц. Подгорники	111	7	5	298	
Балашевскаго	сл. Пещанка . . . .	479	—	—	479	
—	с. Пишеровка . . .	163	1	1	173	
—	— Покровское, Па- ди тожъ . . . . .	139	8	1	338	
—	с. Покровское, Ме- ликъ тожъ . . . . .	385	—	—	385	
Аткарскаго. .	с. Покровское, Да- ниловка тожъ . . .	86	отъ 1—9	7	514	Для кавалеріи.
—	с. Покровская Мо- рецъ тожъ . . . . .	351	—	—	351	Для артиллеріи.
Камышенска- го . . . . .	с. Переципное . .	155	8	2	220	
Царицынска- го . . . . .	— Пичуга . . . . .	280	—	—	280	Для пѣхоты.
—	д. Песковатка . . .	260	—	—	260	
—	с. Пролейка . . . .	169	10	1	257	
Саратовскаго.	— Рубушка . . . .	600	—	—	600	Для кавалеріи.
Сердобскаго .	— Ртищево, Пок- ровское тожъ . . .	165	6	4	344	Преимущественно для пѣ- хоты.
—	с. Роженственное, Комзала тожъ . . .	122	2	4	302	Для артиллеріи.
Балашевскаго	с. Расказань . . . .	356	—	—	356	Для пѣхоты.
—	— Резановъ Бродъ, Бабышевка тожъ	254	—	—	254	
Аткарскаго. .	с. Ремня, Богояв- ленбаго тожъ . . .	115	4	3	360	
Камышенска- го . . . . .	д. Рогаткина . . . .	102	4	3	223	
—	хут. Рудьевъ . . . .	159	3	3	369	Для кавалеріи.
Саратовскаго.	с. Садомъ . . . . .	155	5	2	375	



Саратовскаго.	Святодуховка Хмелевка тожь . . . .	100	отъ 1½-2	9	299	Для кавалеріи.
—	с. Стар. Бурасы. . .	196	отъ 2—6	2	269	} Для артиллеріи.
—	— Сухой Корбулак.	150	6	2	296	
Волгскаго. . .	— Синодское. . . .	142	8	1	204	
Хвалынскаго.	— Самадуровка Покровское тожь. . .	303	—	—	303	
—	с Сосновская Маза-Покровское тожь.	279	5	1	303	
—	с. Селидоба . . . .	200	3	1	340	
—	д. Стар. Атлашъ . . .	291	6	1	363	
—	с. Стар. Лебежайка	181	отъ 5-10	4	468	
—	д. Стар. Мостякъ.	325	6	2	407	
—	д. Сред. Тершика.	132	2	2	249	
—	с. Сухаа Торшика-Веденское тожь. . .	145	8	3	353	
—	с. Стар. Яблонка Рожественск. тожь	170	4	1	246	
Кузнецкаго. .	с. Сѣзюмъ . . . . .	187	6	1	282	Для артиллеріи.
—	д. Стар. Андреевка	92	4	5	223	Для пѣхоты.
—	— — Алѣево . . . .	156	6	4	220	—
—	— Сред. Елѣзанъ.	215	7	1	333	—
Петровскаго .	с. Сайминово Софьино тожь . . . . .	91	7	9	373	} Для кавалеріи.
—	с. Спаское Александровка тожь. . . .	83	4	6	289	
—	с. Синодское. . . .	200	7	5	395	
—	— Стар. Войкино . . .	80	10	7	32	
—	— — Мачкасы . . . .	200	5	2	477	
Сердобскаго .	Сельцо Скрябино . . .	76	8	2	271	} Для пѣхоты.
—	с. Стар. Студеновка	148	5	2	366	
—	с. Салтыково . . . .	159	1	1	251	
—	— Сосновка . . . . .	323	3	2	388	
—	— Софійское, Репьевка тожь . . . . .	147	отъ 1—6	7	389	
Балашевскаго	сл. Старохоперское	227	4	1	267	Для артиллеріи.



Балашевского	с. Свинуха . . . . .	290	—	—	290	Для артиллеріи.
Аткарского . .	— Слѣпцовка, Сергѣевское тожъ . . . .	168	7	3	284	Для кавалеріи.
—	с. Сосновка . . . . .	82	отъ 2—9	6	307	
—	— Слостуха . . . . .	227	6	1	288	
—	с. Судачье, Сергѣевское тожъ . . . .	340	—	—	340	
Камышинскаго . . . . .	д. Суворовка . . . . .	75	5	4	236	Для пѣхоты.
—	— Студенка . . . . .	8	6	2	208	
Царицынскаго . . . . .	хут. Слободка . . . . .	101	отъ 4—10	4	240	
—	с. Сред. Погромное	254	—	—	254	
Саратовскаго	с. Степлякова, Безобразовка тожъ . .	152	4	2	285	Для кавалеріи.
Волгскаго . . .	с. Тугуска . . . . .	140	6	2	294	—
Кузнецкаго . .	— Тырлыково . . . . .	130	7	3	279	Для пѣхоты.
—	— Траханіотовъ . . . . .	143	5	2	261	—
—	— Теряевка . . . . .	97	6	2	373	—
Балашевского	— Терняевка . . . . .	219	2	1	444	Для артиллеріи.
Аткарскаго . .	сл. Терновка . . . . .	207	10	1	261	
—	с. Троицкое, Крышевка тожъ . . . . .	336	5	1	451	
—	с. Терга . . . . .	307	—	—	307	
Камышинскаго . . . . .	— Топовка . . . . .	281	—	—	281	Для пѣхоты.
—	— Тетеревятка . . . . .	223	8	2	316	
—	Хут. Тарасовъ . . . . .	56	отъ 1—8	8	310	
—	д. Таловка . . . . .	128	10	2	214	
Волгскаго . . .	с. Улыбовка . . . . .	84	отъ 4—9	2	215	
Петровскаго .	— Урлейска . . . . .	199	2	1	240	Для кавалеріи.
—	— Успѣнское, Ардышъ тожъ съ его уметомъ . . . . .	215	3	3	319	
Сердобскаго .	Сельцо Уваровка . . . . .	95	7	6	281	Для пѣхоты.
Балашевского	Усть Щербинъ, Шетнева тожъ . . . . .	245	3	1	367	—



Хвалынского	с. Федоровка, Сергѣевское тожь . .	166	отъ 4—9	4	390	} Для артиллеріи.
Волгскаго . .	д. Хагавка . . . .	105	отъ 2—8	2	262	
—	с. Царевщино . . .	171	отъ 3—5	2	309	
Саратовскаго.	— Чегуйка . . . . .	134	7	3	306	
Волгскаго . .	— Черновка . . . . .	189	4	1	385	} Для кавалеріи.
Хвалынского.	— Черной Затонъ.	110	отъ 5—9	5	241	
Кузнецкаго . .	— Чибирлей . . . . .	107	4	2	208	Для пѣхоты.
Петровскаго .	— Чунока . . . . .	170	8	2	335	Для артиллеріи.
—	— Черказское, Верхозишь тожь . . .	239	5	1	328	—
—	с. Чумаево . . . . .	151	8	3	360	} Для пѣхоты.
—	— Чердышъ, Дмитриевское тожь . .	152	5	4	376	
Балашевскаго	с. Чернавка . . . . .	243	5	4	320	
Царицинскаго . . . . .	д. Червлено-Розная	196	7	2	228	
Хвалынского.	— Шиновка . . . . .	195	5	1	234	} Для кавалеріи.
—	с. Шаховское . . .	458	—	—	458	
—	— Шалкино, Никольское тожь . .	333	—	—	333	
Кузнецкаго .	с. Шемышейка . .	261	7	1	461	} Для кавалеріи.
—	— Шадкино . . . . .	104	2	1	249	
Волгскаго . .	— Юловская Маза.	247	3	1	400	
—	— Юнгоровка, Богородское тожь . .	331	9	4	444	
—	Юрьевка . . . . .	77	3	3	246	} Для кавалеріи.
Аткарскаго . .	с. Языкова . . . . .	98	отъ 3—8	4	310	
Петровскаго	Сельцо Языковка, Таттомяка тожь . .	72	отъ 2—8	6	226	

Въ селеніяхъ, кои по отдаленности своей отъ штабовъ ротныхъ и эскадронныхъ дворовъ, не вошли въ составъ сего списка, равно и въ колоніяхъ, которыя не подлежатъ постою, считается всего около . . . . .

14,500 дворовъ.



О состояніи Саратовскаго внутренняго гарнизоннаго баталіона и подвѣдомственныхъ оному инвалидныхъ командъ, находящихся въ 5-мъ округѣ отдѣльнаго корпуса внутренней стражи.

Названіе командъ.				Штабъ-офицеръ.	Оберъ-офицеръ.	Унтеръ-офицеръ.	Музыкантовъ.	Рядовыхъ.	Нестроевыхъ.
Внутренній гарнизон- ный бата- ліонъ.	1 рота 2 — 3 — 4 —	. . . .	. . . .	1	4	19	4	167	17
				»	5	19	4	180	4
				»	3	17	4	154	4
				1	4	18	3	172	4
Итого . . . .				2	16	73	15	673	29

Въ Камышенской соляной инва- лидной командѣ . . . .				» <th>2 <th>4 <th>» <th>50 <th>» </th></th></th></th></th>	2 <th>4 <th>» <th>50 <th>» </th></th></th></th>	4 <th>» <th>50 <th>» </th></th></th>	» <th>50 <th>» </th></th>	50 <th>» </th>	»
Въ инвалидныхъ ко- мандахъ.	Саратовской Царицынской Камышенской Балашевской Аткарской Петровской Кузнецкой Волгской Хвалынской Сердобской	. . . .	. . . .	1	»	6	1	96	2
				»	1	11	1	156	2
				»	»	17	1	228	2
				»	1	8	1	126	2
				»	1	9	1	137	2
				»	1	11	1	143	2
				»	1	10	1	120	2
				»	1	15	1	181	2
				»	1	12	»	159	2
»	1	10	1	94	2				
Итого . . . .				3	24	886	24	2,163	49

Саратовскій внутренній гарнизонный баталіонъ помѣщается въ нанятыхъ удобныхъ каменныхъ домахъ, въ видѣ казармъ, по случаю невыстроения таковыхъ отъ казны; а уѣздныя инвалидныя команды расположены въ городахъ, на обывательскихъ квартирахъ.

О воинскихъ чинахъ безсрочнаго и годоваго отпусковъ, числящихся въ запасныхъ войскахъ, по Саратовской губерніи.

Какого вѣдомства.				Оберъ-офицеръ.	Унтеръ-офицеръ.	Музыкантовъ.	Рядовыхъ.	Нестроевыхъ.
Гренадерскаго корпуса, не высланныхъ въ 1849 году на службу . . . .				»	9	1	20	3



Артиллерійскихъ войскъ, оставшихся отъ сбора въ 1848 году, по разнымъ слу- чаямъ . . . . .					
1	5	»	40	12	
»	2	»	»	»	
»	4	»	38	»	
»	181	11	405	21	
»	»	«	1	«	
»	35	2	147	1	
Итого . . . . .					
1	236	14	650	37	

#### О лагерныхъ мѣстахъ.

Въ Саратовской губерніи весьма не много можно найти мѣстъ удобныхъ для лагернаго расположенія значительнаго числа войскъ. На нагорной сторонѣ, мѣстоположеніе гористое и пересѣченное, неудобно для расположенія войскъ по берегамъ рѣкъ, особенно значительныхъ, каковы: Волга, Медвѣдица, Хоперь и другія, которыя имѣютъ крутые и высокіе берега и обширныя долины, покрытыя озерами, болотами и перелѣсками. По сему если и встрѣчаются въ странѣ этой обширныя равнины, удобныя для лагернаго расположенія войскъ, то это болѣе вдоль береговъ незначительныхъ рѣкъ и рѣчекъ. Для ученія и смотровъ, равно и для лагернаго расположенія не большаго числа войскъ представляется довольно много удобныхъ мѣстъ.

Удобнѣйшими лагерными и учебными мѣстами могутъ быть слѣдующія:

1) Обширный выгонъ города Саратова, находящійся на луговой сторонѣ рѣки Стараго-Курдюма и простирающійся въ длину до 9 верстъ и въ ширину отъ 2 до 4 верстъ. На немъ удобно могутъ помѣститься 4 дивизіи съ своею артиллеріею. Пространство это, заключающееся между д. Маргичевымъ Буеракомъ и рѣкою Ельшанкою, имѣетъ на всемъ протяженіи одинъ только оврагъ и то незначительный, по перпендикулярному къ рѣкѣ направленію, нисколько не препятствующему лагерному расположенію войскъ. Воды для необходимыхъ лагерныхъ надобностей достаточно. Для ученій и смотровъ, а въ случаѣ надобности и для лагернаго расположенія можетъ служить пространная равнина по лѣвой сторонѣ р. Курдюма, полагая отъ ст. Клешевки, внизъ по теченію, на 4 и болѣе верстъ и въ ширину отъ 3 до 4 верстъ; что также по большей части составляетъ выгонъ.

Въ случаѣ большаго сбора войскъ, въ окрестностяхъ г. Саратова,



можно свободно помѣстить одну дивизию съ ея артиллеріею на сухой и ровной долинѣ, по правой сторонѣ р. Малаго Курдюма, отъ д. Никольской вверхъ по теченію. Однако, по незначительности рѣчки сей, необходимо будетъ устроить запруды.

Для большихъ маневровъ можетъ служить пространство отъ ст. Клещевки по Симбирскому почтовому тракту до с. Ельшанки, гдѣ мѣстность довольно разнообразна и вмѣстѣ представляются равнины, удобныя для ученья кавалеріи.

2) При г. Петровскѣ находятся два лагерныхъ мѣста, на коихъ удобно могутъ быть расположены двѣ дивизіи съ принадлежащею къ нимъ артиллерію.

Первое изъ сихъ мѣстъ лежитъ на лѣвомъ берегу р. Медвѣдицы и простирается отъ тюремнаго замка внизъ по рѣкѣ, почти до самой мельницы, на пространствѣ около 2 версты; вода по всему протяженію близка и довольно свѣжа.

Второе находится на противоположномъ берегу р. Медвѣдицы, въ  $\frac{1}{2}$  версты отъ города, вверхъ по теченію и простирается въ длину на 900 сажень, а въ ширину на 450 сажень. Мѣста эти лежатъ на городскомъ выгонѣ. Сверхъ сего, въ случаѣ надобности, можетъ служить лагеремъ для одной бригады сухая луговая долина, на правой же сторонѣ р. Медвѣдицы, нѣсколько ниже города (отъ кожевенныхъ заводовъ до оврага, находящагося предъ рѣкою Грязнушкою).

Для учений и смотровъ имѣется на лѣвомъ берегу р. Медвѣдицы—ровный и обширный городской выгонъ (до 16 квадратныхъ версты), лежащій по обѣимъ сторонамъ Маковского почтоваго тракта. По сей же дорогѣ отъ г. Петровска къ Саратову, версты на 12, до д. Казачьяго выселка, можно удобно производить маневры.

3) По правой сторонѣ р. Багая (въ 20 верстахъ отъ г. Волжска) находится пространный выгонъ, на которомъ свободно могутъ расположиться двѣ дивизіи съ своею артиллеріею, примыкая лѣвымъ флангомъ къ с. Барановкѣ, а правымъ къ небольшому оврагу, находящемуся передъ рощею. Для учений и смотровъ мѣста достаточно, ибо выгонъ простирается почти до д. Плетневки; почему въ случаѣ надобности можно расположить и большее число войскъ. По незначительности рѣчки, необходимо устроить въ разныхъ мѣстахъ заблаговременно запруды. Вода, впрочемъ, хороша.

4) На лѣвомъ берегу р. Терешки, въ 16 верстахъ отъ г. Хвалынска, по дорогѣ въ ст. Лебежайку, представляется обширная луговая долина, на которой удобно можетъ помѣститься цѣлый кор-



пусъ съ своею артиллерією. Мѣсто это заключается между рѣчкою Ельшанкою и деревнею Поповкою. Сухой грунтъ этой долины сѣропесчаный; вода близка и ее достаточно въ (р. Терешка.) (а) Большія ученья и смотры могутъ быть произведены на поляхъ лежащихъ впереди лагеря.

5) На лѣвой сторонѣ р. Труева, противъ г. Кузнецка, между оврагами Дуваннымъ и Песчанымъ находится обширный городской выгонъ, имѣющій въ длину отъ 4 до 5 верстъ, въ ширину около 2 верстъ. Равнина эта представляетъ весьма выгодное мѣсто для большихъ учений и смотровъ всѣхъ родовъ войскъ.

Для лагернаго же расположенія въ составѣ одной дивизіи, можетъ служить мѣсто отъ Кузнецка, вверхъ по теченію р. Труева до Песчанаго оврага; а въ случаѣ большаго сбора войскъ можно расположить ихъ за симъ оврагомъ, почти до д. Ульяновки, въ разстояніи около 4 верстъ; однако здѣсь уже представляется менѣе удобствъ, ибо за оврагомъ начинаются пашни и мѣстность нѣсколько волниста.

Важный недостатокъ послѣднихъ лагерныхъ мѣстъ есть маловодность р. Труева.

6) На лѣвомъ берегу р. Еткары, въ 5 верстахъ отъ г. Аткарска, находится обширная равнина, заключающаяся между рѣками Лаурзою и Ельшанкою. На этомъ мѣстѣ можетъ быть устроенъ лагерь для 6 полковъ съ принадлежащею къ нимъ артиллерією. Мѣсто это довольно возвышенно надъ поверхностію воды, но вездѣ имѣетъ удобные и пологіе спуски. Все это пространство принадлежитъ городу и составляетъ залежалую пашню (около 12 квадратныхъ верстъ), на которой уже нѣсколько лѣтъ производится сѣнокосъ. Предъ лагеремъ достаточно мѣста для смотровъ и учений.

Сверхъ сего, въ сѣверной сторонѣ Аткарска, есть обширный городской выгонъ, на которомъ дивизія свободно можетъ производить ученья и смотры.

7) При пригородной слободѣ г. Сердобска имѣется лагерное мѣсто на выгонѣ, для одной бригады. Но вода, въ иныхъ мѣстахъ, отдалена до 300 сажень. Для учений и смотровъ можетъ служить пространство, заключающееся между рѣчкою Байкою и Пригородной слободой.

8) На лѣвомъ берегу рѣки Чердыша, въ  $1\frac{1}{2}$  верстѣ отъ д. Александровки, находится ровное и открытое мѣсто, достаточное для помѣщенія одной дивизіи, а въ случаѣ надобности и большаго чис-



ла войскъ, расположивъ ихъ по другой сторонѣ оврага, вверхъ по теченію.

9) На правомъ берегу рѣки Илови (въ 15 верстахъ отъ Камышина), между хуторами Дворянскимъ и Тихомировымъ, можетъ быть устроенъ лагерь для одной дивизіи, а въ случаѣ надобности и для другой, на лѣвомъ берегу между теми же хуторами. Обширныя эти равнины состоятъ частью изъ выгона, частью изъ сѣнокосныхъ мѣстъ и имѣютъ грунтъ твердый и сухой. Ученья и смотры могутъ быть произведены на правомъ берегу, около лагернаго расположеніе.

## II. ПО ПРЕДМЕТАМЪ ПРОВІАНТСКАГО ДЕПАРТАМЕНТА.

Саратовская губернія входитъ въ продовольственный округъ внутренняго провіантскаго вѣдомства и, расположенныя въ оной войска, довольствуются по распоряженію Саратовской провіантской комисіи.

1) Провіантскіе магазины состоятъ въ городахъ:

Саратовѣ . . .	}	Казенные, провіантскаго вѣдомства.
Камышинѣ . . .		
Царицынѣ . . .		
Волжскѣ . . .	}	Нанятыя изъ провіантскихъ суммъ.
Петровскѣ . . .		
Сердобскѣ . . .	}	Отведенные отъ гражданскаго вѣдомства.
Аткарскѣ . . .		
Хвалынскѣ . . .		

2) Въ Кордонныхъ казачьихъ постахъ:

Торгунскомъ	}	Устроены самими казаками.
Ельтономъ		
и въ ставкѣ		
Хана Внутренней Киргизской Орды		
Докалгера Бу		
кѣва . . . . .		

При расчетахъ о стоимости продовольствія войскъ въ Саратовской губерніи, могутъ быть приняты въ соображеніе слѣдующія среднія цѣны на провіантъ и фуражъ.

### Среднія цѣны

10-ти послѣднихъ лѣтъ, съ 1840 по 1850 г. включительно.

За четверть		За пудъ.		
Муки.	Крупъ.	Овса.	Сѣна.	Соломы.
С е р е б р о м ъ.				
руб. коп.	руб. коп.	руб. коп.	руб. коп.	руб. коп.
2 58 <sup>1</sup> / <sub>2</sub>	4 15 <sup>2</sup> / <sub>7</sub>	1 70 <sup>4</sup> / <sub>7</sub>	— 42 <sup>1</sup> / <sub>7</sub>	— 4 <sup>6</sup> / <sub>7</sub>



## Ц ѣ н ы

на провіантъ и фуражъ и стоимость по онымъ продовольствія въ годъ солдата и лошади.

Цѣны 1850 года.					Стоимость въ годъ.												
За четверть.			За пудъ.		Л о ш а д и.												
Муки.	Крупъ.	Овса.	Сѣна.	Соломы.	Чело-вѣка.	Строевыхъ: Гвардейской.	Армейской.	Подъемной и казачьей.									
Р. К.	Р. К.	Р. К.	Р. К.	Р. К.	Р. К.	Р. К.	Р. К.	Р. К.	Р. К.	Р. К.							
2	55	4	23 <sup>2</sup> / <sub>7</sub>	2	40 <sup>1</sup> / <sub>7</sub>	»	35 <sup>1</sup> / <sub>7</sub>	»	18	10	50	85	89 <sup>3</sup> / <sub>4</sub>	71	98 <sup>3</sup> / <sub>4</sub>	48	89 <sup>1</sup> / <sub>2</sub>

## III. ПО ПРЕДМЕТАМЪ КОММИСАРИАТСКАГО ДЕПАРТАМЕНТА,

Войска, располагаемая въ Саратовской губерніи, получаютъ слѣдующію имъ срочныя вещи, по распоряженію военнаго-министерства комиссаріатскаго департамента, отъ Казанской комиссаріатской комисіи.

## О караулахъ и постахъ.

Въ Саратовской губерніи, въ г. Саратовѣ и въ уѣздныхъ городахъ караулы содержатся отъ войскъ внутренней стражи.

Вѣдомость о караулахъ, учрежденныхъ въ губернскомъ городѣ Саратовѣ и уѣздныхъ городахъ той же губерніи, на которыя ежедневно наряжаются, отъ внутренней стражи, слѣдующее число нижнихъ чиновъ.

Званіе мѣстъ карауловъ и постовъ.	Число постовъ.	Сколько на оныя выходитъ ежедневно людей.				
		Оберъ-оф.	Унтеръ-оф.	Музыкан.	Ефрейтер.	Рядовыхъ.
<i>По городу Саратову 1-й офицерскій караулъ.</i>						
Внутри города на гауптвахту . . . . .	»	1	2	1	2	15
<i>2-й Офицерскій караулъ.</i>						
При тюремномъ городскомъ замкѣ . . . . .	»	1	5	1	1	66
<i>Унтеръ-офицерскій караулъ.</i>						
Въ казармѣ арестантской роты гражданскаго вѣдомства . . . . .	»	»	1	»	1	15



*По городу Царицыну унтеръ-офицерскій караулъ.*

При тюремномъ городскомъ острогѣ . . . . .	»	»	1	»	2	27
Сверхъ того, въ Дубовскомъ посадѣ караулъ при тамошней полиціи и находящихся въ оной арестантовъ . . . . .	1	»	1	»	1	9

*По городу Камышину 1-й унтеръ-офицерскій караулъ.*

При тюремномъ городскомъ острогѣ , . . . .	»	»	1	»	1	12
<i>2-й Унтеръ-офицерскій караулъ.</i>						
Внутри города на гауптвахтѣ . . . . .	»	»	1	»	1	9
<i>3-й Унтеръ-офицерскій караулъ.</i>						
Во вновь отведенномъ тюремномъ замкѣ, для пересыльныхъ . . . . .	»	»	1	»	1	9

*Ефрейторскіе караулы:*

При соляныхъ оптовыхъ амбарахъ . . . . .	3	»	»	»	1	9
За городомъ, у команднаго цейхгауза и у помѣщенія казеннаго вина . . . . .	1	»	»	»	1	3
У пороховаго погреба . . . . .	1	»	»	»	1	3

*По городу Балашеву унтеръ-офицерскій караулъ.*

При тюремномъ городскомъ острогѣ . . . . .	»	»	1	»	1	24
<i>По городу Аткарску унтеръ-офицерскій караулъ.</i>						

При тюремномъ городскомъ острогѣ . . . . .	»	»	1	»	1	15
У виннаго подвала . . . . .	2	»	»	»	1	6

*Ефрейторскіе караулы.*

При кладовой уѣзнаго казначейства . . . . .	2	»	»	»	1	6
У провіантскаго магазина . . . . .	1	»	»	»	1	3
<i>По городу Петровску унтеръ-офицерскій караулъ.</i>						

При тюремномъ городскомъ замкѣ . . . . .	»	»	1	»	1	12
--	---	---	---	---	---	----

*Ефрейторскіе караулы.*

При кладовой уѣзнаго казначейства . . . . .	2	»	»	»	1	6
У виннаго подвала . . . . .	2	»	»	»	1	6
<i>По городу Кузнецку унтеръ-офицерскій караулъ.</i>						

При тюремномъ городскомъ замкѣ . . . . .	»	»	1	»	1	12
--	---	---	---	---	---	----



*Ефрейторскіе караулы.*

При кладовой уѣзнаго казначейства .	1	»	»	»	1	3
При винномъ подвалѣ и провіантскомъ магазинѣ . . . . .	1	»	»	»	1	3
При деревянномъ винномъ магазинѣ .	1	»	»	»	»	3
<i>По городу Воліску унтеръ-офицерскій карауль.</i>						
При тюремномъ городономъ замкѣ .	»	»	1	»	1	15

*Ефрейторскіе караулы.*

При кладовой уѣзнаго казначейства .	1	»	»	»	1	3
При винномъ подвалѣ . . . . .	2	»	»	»	1	6
У провіантскихъ магазиновъ . . . . .	2	»	»	»	1	6
<i>По городу Хвалынску унтеръ-офицерскій карауль.</i>						
При тюремномъ городономъ замкѣ .	»	»	1	»	2	21

*Ефрейторскіе караулы.*

При кладовой уѣзнаго казначейства .	2	»	»	»	1	6
— винномъ подвалѣ . . . . .	1	»	»	»	1	3
<i>По городу Сердобску унтеръ-офицерскій карауль.</i>						
При тюремномъ городономъ замкѣ .	»	»	1	»	1	15

*Ефрейторскіе караулы.*

У провіантскихъ магазиновъ . . . . .	1	»	»	»	1	3
--------------------------------------	---	---	---	---	---	---

## О ПОСТОЯННЫХЪ ГАРНИЗОНАХЪ И ВОЕННЫХЪ УЧРЕЖДЕНИЯХЪ.

### 1) 5-го Округа Отдѣльнаго Корпуса Внутренней Стражи.

Гарнизонный баталіонъ въ г. Саратовѣ.

Уѣзныя инвалидныя команды.	}	Въ г. Саратовѣ.
		— — Камышинѣ.
		— — Царицынѣ.
		— — Аткарскѣ.
		— — Балашевѣ.
		— — Сердобскѣ.
		— — Петровскѣ.
		— — Кузнецкѣ.
		— — Волгскѣ.
		— — Хвалынскѣ.
— — Царевѣ.		



## 2) О К Р У Г А К О Р П У С А Ж А Н Д А Р М О В Ъ .

Корпуса жандармовъ штабъ-офицеровъ. } Въ г. Саратовѣ.  
 Жандармская команда. . . . . }

## 3) У Ч Е Б Н О Й Б Р И Г А Д Ы В О Е Н Н Ы Х Ъ К А Н Т О Н И С Т О В Ъ .

Два баталіона. . . . . въ г. Волжскѣ.

## 4) П Р О В І А Н Т С К А Я К О М М И С І Я В Ъ Г . С А Р А Т О В Ъ .

К о н е ц ъ .



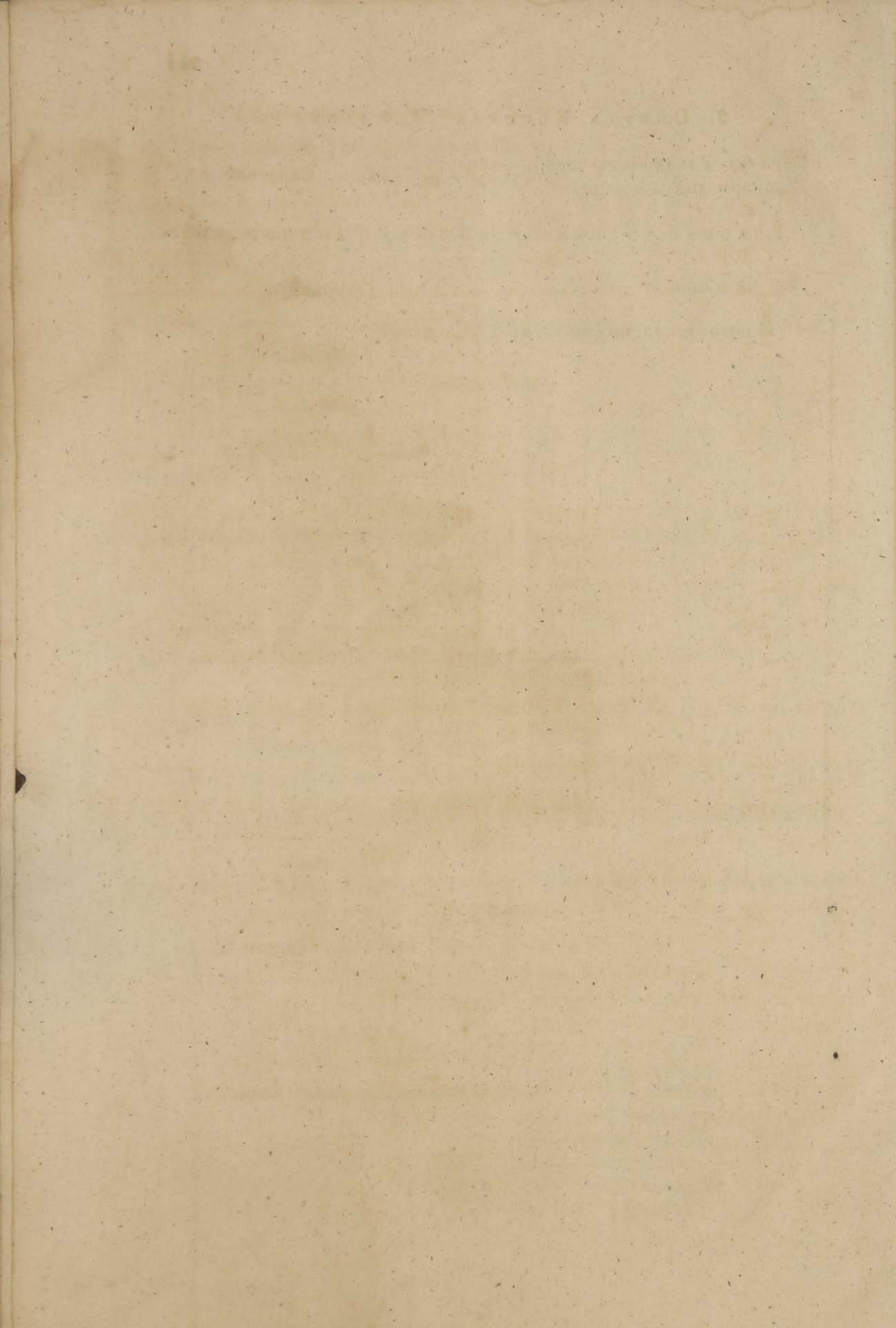



**В Ъ Д О М О С Т Ъ**

КАЧЕСТВУ И КОЛИЧЕСТВУ ЗЕМЛИ САРАТОВСКОЙ ГУБЕРНИИ ПО УЪЗДАМЪ.

	Пашни.	Степи.	Покоосу.	Л ъ с у.				Третья часть солонцовъ, положенныхъ въ удобную.	Подъ заселеніями.	Подъ садами.	Итого удобной земли.	Подъ дорогами.	Двѣ части солонцовъ положенныхъ въ неудобную.	Подъ болотами.	Каменистыхъ мѣстъ.	Земель песчаныхъ.	Глинистыхъ.	Подъ водами.	Итого неудобной земли.	Всего.
				Строева-го.	Дровяна-го.	Кустарнику.	Съ покосомъ.													
Въ Саратовскомъ уѣздѣ . . . . .	208,756	207,353	55,596	25,608	75,684	1,065	9,180	23,369	5,463	1,007	613,085	6,341	48,022	2,215	23,584	10,157	13,035	17,165	120,521	733,607
— Хвалынскомъ — . . . . .	225,044	25,557	42,982	19,420	98,926	133	41,262	16,355	6,493	3	476,179	6,766	32,684	2,005	14,140	5,031	5,247	13,375	79,255	555,434
— Волгскомъ — . . . . .	229,522	31,664	209,157	426	98,235	6,931	19,462	19,828	7,016	—	622,246	3,280	39,664	531	5,479	7,397	174	16,826	73,353	695,599
— Петровскомъ — . . . . .	274,038	51,794	148,584	21,024	98,132	1,288	9,664	11,231	8,000	—	623,761	3,844	12,853	5,533	198	2,351	310	6,548	31,640	655,401
— Кузнецкомъ — . . . . .	175,947	4,271	26,802	102,786	81,520	153	46,967	586	7,601	—	446,637	3,280	1,049	12,810	1,212	1,744	123	5,103	25,325	471,963
— Сердобскомъ — . . . . .	396,016	64,607	204,312	8,013	40,611	2,279	8,983	5,297	5,760	205	636,088	2,606	12,803	10,116	181	1,838	16	8,846	36,410	672,498
— Аткарскомъ — . . . . .	260,205	332,426	273,622	751	63,907	1,014	6,072	57,330	8,134	4	1,003,540	7,176	115,760	4,124	8,760	18,506	4,325	12,641	171,294	1,174,835
— Балашевскомъ — . . . . .	382,482	200,038	251,066	13,218	31,326	854	8,343	19,868	7,132	35	914,366	6,138	38,416	9,098	377	10,572	37	12,858	77,499	991,866
— Камышинскомъ — . . . . .	184,433	186,949	55,509	18,065	33,334	1,246	5,800	30,145	4,447	209	526,144	7,666	262,452	1,522	13,051	17,743	16,614	21,741	340,792	826,936
— Царицынскомъ — . . . . .	28,813	236,725	67,910	4,685	14,671	558	6,336	76,087	1,551	78	437,479	5,575	145,945	2,432	26,519	24,558	46,578	29,341	280,951	718,431
<b>И т о г о . . . . .</b>	<b>2,265,262</b>	<b>1,341,388</b>	<b>1,335,605</b>	<b>214,000</b>	<b>636,420</b>	<b>15,525</b>	<b>162,075</b>	<b>266,100</b>	<b>61,604</b>	<b>1,544</b>	<b>6,299,528</b>	<b>52,676</b>	<b>709,633</b>	<b>50,391</b>	<b>93,506</b>	<b>99,904</b>	<b>86,462</b>	<b>144,450</b>	<b>1,237,044</b>	<b>7,536,574</b>







## Т А Б Л И Ц А,

ПОКАЗЫВАЮЩАЯ РАЗСТОЯНИЕ ВЪ ВЕРСТАХЪ, УЪЗДНЫХЪ ГОРОДОВЪ, ОТЪ ГУБЕРНСКАГО И УЪЗДНЫХЪ МЕЖДУ СОБОЮ.

									Саратовъ.
								Волгскъ.	137 $\frac{1}{2}$
								Николаевскъ.	111 $\frac{1}{4}$   248 $\frac{3}{4}$
								Хвалыинскъ.	146 $\frac{3}{4}$   79 $\frac{1}{2}$   217
								Кузнецкъ.	442 $\frac{1}{2}$   474 $\frac{3}{4}$   363   225 $\frac{1}{2}$
								Петровскъ.	128 $\frac{1}{2}$   314   345 $\frac{3}{4}$   234 $\frac{1}{2}$   97
								Сердобскъ.	86   214 $\frac{1}{2}$   400   431 $\frac{3}{4}$   320 $\frac{1}{2}$   183
								Балашевъ.	424   338 $\frac{1}{4}$   466 $\frac{3}{4}$   458 $\frac{1}{4}$   490   378 $\frac{3}{4}$   241 $\frac{1}{4}$
								Аткарскъ.	157   267 $\frac{1}{4}$   181 $\frac{1}{4}$   309 $\frac{3}{4}$   301 $\frac{1}{4}$   333   221 $\frac{3}{4}$   84 $\frac{1}{4}$
								Камышинъ.	263 $\frac{3}{4}$   420 $\frac{3}{4}$   362 $\frac{1}{2}$   276 $\frac{1}{2}$   405   396 $\frac{1}{2}$   428 $\frac{1}{4}$   317   179 $\frac{1}{2}$
								Царицынъ.	186   449 $\frac{3}{4}$   606 $\frac{3}{4}$   548 $\frac{1}{2}$   462 $\frac{1}{2}$   591   582 $\frac{1}{2}$   614 $\frac{1}{4}$   503   363 $\frac{1}{2}$



## В Ъ Д О М О С Т Ъ

СОСТАВЛЕННАЯ ВЪ САРАТОВСКОЙ КАЗЕННОЙ ПАЛАТѢ, О НАЛИЧНОМЪ ЧИСЛѢ ДУШЪ, ПО ПОДАНЫМЪ СКАЗКАМЪ ВЪ ДЕВЯТУЮ РЕВИЗИЮ.

Означеніе званій.	У		Ѣ		З		Д		Ы.		Итого.													
	Саратовской.		Волгской.		Хвалынской.		Кузнецкой.		Петровской.		Сердобской.		Аткарской.		Балашевской.		Камышинской.		Царицынской.		Посадъ Дубовской.		Итого.	
	Муж.	Жен.	Муж.	Жен.	Муж.	Жен.	Муж.	Жен.	Муж.	Жен.	Муж.	Жен.	Муж.	Жен.	Муж.	Жен.	Муж.	Жен.	Муж.	Жен.	Муж.	Жен.	Муж.	Жен.
Купцовъ 1-й гильдіи . . . . .	19	24	5	2	—	—	—	—	—	—	—	—	—	—	3	2	—	—	4	1	—	—	31	29
— 2-й — . . . . .	48	39	17	11	21	15	25	22	—	—	4	4	—	—	—	1	6	4	7	10	—	—	128	106
— 3-й — . . . . .	717	685	475	480	1,209	1,212	632	626	140	122	310	276	233	244	707	659	870	785	250	210	938	892	6,481	6,191
Мѣщанъ и цеховыхъ . . . . .	14,215	16,182	7,253	8,199	3,147	3,765	4,520	4,981	2,240	2,316	1,619	1,837	1,047	1,092	1,417	1,455	2,480	2,639	1,450	1,596	3,653	4,006	43,641	48,068
Удѣльныхъ крестьянъ . . . . .	630	707	3,095	3,687	—	—	—	—	28	32	374	385	3,115	3,206	8,209	8,231	9,064	10,115	1,491	1,631	—	—	26,006	27,994
Однودворцевъ . . . . .	138	160	—	—	238	267	107	100	477	542	1,837	1,958	4,724	4,918	2,737	2,925	1,524	1,623	—	—	—	—	11,818	12,493
Государственныхъ крестьянъ . . . . .	18,349	19,499	21,474	23,396	36,696	38,533	25,717	26,209	35,599	36,937	14,024	15,162	15,244	16,129	26,245	26,599	22,783	23,790	17,407	17,580	—	—	233,538	243,834
Колонистовъ . . . . .	3,987	3,849	—	—	—	—	—	—	—	—	—	—	4,188	4,057	—	—	40,157	38,473	—	—	—	—	48,332	46,379
Питомцевъ Московскаго Воспитательнаго Дома . . . . .	1,261	1,212	—	—	—	—	—	—	—	—	—	—	—	—	—	—	—	—	—	—	—	—	1,261	1,212
Свободныхъ хлѣбопашцевъ . . . . .	5	5	182	216	4	3	149	159	90	81	403	409	5,898	6,210	35	49	—	—	—	—	—	—	6,766	7,132
Однودворческихъ крестьянъ . . . . .	—	—	—	—	—	—	—	—	—	—	—	—	—	—	5	10	—	—	—	—	—	—	5	10
Помѣщичьихъ 1) крестьянъ . . . . .	34,260	35,100	24,846	25,207	18,273	18,610	25,029	25,684	35,638	35,931	46,461	47,096	53,763	55,838	48,183	49,280	17,415	18,360	2,827	2,950	—	—	306,695	314,056
2) Дворовыхъ людей :																								
а) Приписанныхъ къ недвижимымъ населеннымъ имѣніямъ . . . . .	1,840	1,820	536	507	733	835	1,014	1,005	2,300	2,279	3,680	3,539	1,959	1,908	2,604	2,465	302	277	165	186	—	—	15,133	14,821
б) Къ собственнымъ домамъ . . . . .	124	193	28	30	35	37	—	—	8	17	25	36	11	27	4	11	66	76	25	37	10	12	336	476
в) При домахъ постороннихъ владѣльцъ . . . . .	85	104	1	3	1	—	—	—	11	4	—	—	12	17	4	8	22	19	1	3	1	3	138	161
г) Къ денежному обеспеченію . . . . .	26	25	1	—	1	2	—	—	2	—	—	—	—	—	1	1	1	2	—	—	—	—	32	30
Священно и церковно служителей исповѣданій :																								
Православнаго . . . . .	739	789	547	558	453	509	459	561	752	710	627	654	774	878	844	856	487	509	230	227	11	18	5,923	6,269
Римско-католическаго . . . . .	3	—	—	—	—	—	—	—	—	—	—	—	—	—	—	—	5	—	—	—	—	—	8	—
Лютеранскаго . . . . .	1	4	—	—	—	—	—	—	—	—	—	—	1	2	—	—	7	15	—	—	—	—	9	21
Почетныхъ гражданъ . . . . .	40	42	5	3	—	—	5	4	—	—	5	4	—	—	—	—	5	3	—	—	—	—	60	56
Служителей, находящихся при архіерейскомъ домѣ . . . . .	64	49	—	—	—	—	—	—	—	—	—	—	—	—	—	—	—	—	—	—	—	—	64	49
При монастыряхъ: мужскомъ . . . . .	22	21	—	—	—	—	—	—	—	—	—	—	—	—	—	—	—	—	—	—	—	—	22	21
— женскомъ . . . . .	7	5	—	—	—	—	—	—	—	—	—	—	—	—	—	—	—	—	—	—	—	—	7	5
Отставныхъ солдатъ . . . . .	120	57	95	101	88	64	32	4	27	36	113	11	57	25	128	139	29	23	11	15	—	—	700	475
<b>Итого . . . . .</b>	<b>76,700</b>	<b>80,571</b>	<b>58,560</b>	<b>62,400</b>	<b>60,899</b>	<b>63,852</b>	<b>57,689</b>	<b>59,355</b>	<b>77,312</b>	<b>79,007</b>	<b>69,518</b>	<b>71,371</b>	<b>91,026</b>	<b>94,551</b>	<b>91,126</b>	<b>92,691</b>	<b>95,223</b>	<b>96,713</b>	<b>23,868</b>	<b>24,440</b>	<b>4,613</b>	<b>4,931</b>	<b>706,534</b>	<b>729,888</b>







## В Ъ Д О М О С Т Ь

Коленіямъ иностранныхъ поселенцевъ Саратовской губерніи.

Названіи колоніи.	Число ревизскихъ душъ.		Означенія въ какой колоніи находится окружный приказъ.
	Жуж. пола.	Жен. пола.	
<b>Саратовскаго уѣзда.</b>			
<b>I. Ягодно-Полянскаго округа.</b>			
Ягодная Поляна . . . . .	1,498	1,425	Въ колоніи Ягодно-поляны.
Побочна . . . . .	714	695	
Скатовка . . . . .	290	248	
<b>Итого</b>	<b>2,502</b>	<b>2,365</b>	
<b>Камышенскаго уѣзда.</b>			
<b>II. Сосновскаго округа.</b>			
Сосновка . . . . .	673	619	Въ колоніи Лѣсномъ Карамышѣ.
Таловка . . . . .	822	750	
Совастьяновка . . . . .	485	502	
Голый Карамышъ . . . . .	1,155	1,097	
Ключи . . . . .	742	773	
Поповка . . . . .	734	667	
Гололобовка . . . . .	1,275	1,116	
Лѣсный Карамышъ . . . . .	1,552	1,468	
Карамышовка . . . . .	626	629	
Каменный Оврагъ . . . . .	87	79	
Макарьевка . . . . .	329	278	
Починная . . . . .	340	323	
Усть-Золиха . . . . .	931	878	
<b>Итого</b>	<b>9,751</b>	<b>9,279</b>	
<b>III. Каменскаго округа.</b>			
Каменка . . . . .	726	703	Въ колоніи Каменкѣ.
Россони . . . . .	402	368	
Усть-Грязнуха . . . . .	486	486	
Ельшанка . . . . .	315	322	
Копенка . . . . .	377	375	
Грязноватка . . . . .	305	288	
Гнилушка . . . . .	790	713	
Караульный буеракъ . . . . .	797	792	
Поповка . . . . .	273	287	
Иловля . . . . .	343	333	
Семеновка . . . . .	759	688	
<b>Итого</b>	<b>5,573</b>	<b>5,355</b>	



<b>IV. Усть-Кулалинскаго округа.</b>			
Усть-Кулалинка . . . . .	642	660	Въ колоніи Усть-Кула- линкѣ.
Верхняя Кулалинка . . . . .	489	442	
Верхняя Добринка . . . . .	440	433	
Нижняя Добринка . . . . .	844	847	
Буйдаковъ буеракъ . . . . .	441	393	
Крестовый буеракъ . . . . .	362	343	
Верхняя Грязнуха . . . . .	669	675	
Водянный буеракъ . . . . .	480	438	
Щербаковка . . . . .	672	657	
Итого . . . . .	5,039	4,888	
<b>V. Нарскаго уѣзда.</b>			
Нарка . . . . .	2,091	2,016	Въ колоніи Нарки.
Славнуха . . . . .	1,080	1,047	
Линево-Озеро . . . . .	1,152	1,113	
Олешка . . . . .	892	847	
Вершинка . . . . .	340	330	
Памятная . . . . .	297	250	
Верховье . . . . .	297	298	
Итого . . . . .	6,449	5,901	
<b>Аткарскаго уѣзда.</b>			
Медвѣдевскій Крестовскій буеракъ . . . . .	1,300	1,173	
Гречинная-Лука . . . . .	987	960	
Песковатка . . . . .	506	453	
Итого . . . . .	2,793	2,586	



## В Ъ Д О М О С Т Ъ

### О НАТУРАЛЬНОЙ И ДЕНЕЖНОЙ ПОВИННОСТИ ЖИТЕЛЕЙ САРАТОВСКОЙ ГУБЕРНИИ.

Название уѣздовъ.	На общія земскія повинности, какъ то: на содержаніе почтъ, на отопленіе и освѣщеніе тюремныхъ и воинскихъ помѣщеній, на содержаніе воспитанниковъ, въ училищѣ гражданскихъ нижегородъ, на устройство мостовъ, на отопленіе дома начальника губерніи и проч. по 15 <sup>3</sup> / <sub>4</sub> К. съ души и 1 <sup>0</sup> / <sub>6</sub> съ купеческаго капитала.		На сдачу рекрутъ по 8-му частному рекрутскому набору.		Мірскаго сбора съ государственныхъ крестьянъ, на содержаніе дорогъ, мостовъ и гадей и на содержаніе подводной повинности.		На устройство присутственныхъ мѣстъ и тюремъ.		На содержаніе полицій и на другіе расходы городскихъ думъ.		На содержаніе воспитанниковъ при гимназій.		На составленіе капитала для института благородныхъ дѣвицъ.		На содержаніе земскихъ помѣщій.		На составленіе вспомогательнаго земскаго капитала.		На обеспеченіе народнаго продовольствія.		На жалованье попечителямъ сельскихъ запасныхъ магазиновъ, въ помѣщичьихъ имѣніяхъ.		Общественнаго сбора въ казенныхъ селеніяхъ, на содержаніе палаты, окружныхъ и волостныхъ управленій.		На содержаніе управленія колонистовъ и на жалованье духовенству и оберъ-форштегерамъ, въ колоніяхъ и проч.		На содержаніе удѣльныхъ и колонистскихъ приказовъ и на разныя расходы по симъ управленіямъ, какъ то: на содержаніе школъ, на жалованье лекарямъ, оспрививателямъ и прочимъ служащимъ людемъ.		На разныя мѣстные расходы въ удѣльныхъ имѣніяхъ, какъ то: на постройку церквей, на наемъ квартиръ, для станovýchъ приставовъ, и подводъ для отправленія сельской подводной повинности.		На таковыя же расходы въ колоніи иностранныхъ поселенцевъ.	
	Рубл.	Коп.	Руб.	Коп.	Руб.	Коп.	Руб.	Коп.	Руб.	Коп.	Руб.	Коп.	Руб.	Коп.	Руб.	Коп.	Руб.	Коп.	Руб.	Коп.	Руб.	Коп.	Руб.	Коп.	Руб.	Коп.	Руб.	Коп.	Руб.	Коп.	Руб.	Коп.
По Саратовскому . . . . .	20,073	78	4,217	29	13,252	19 <sup>3</sup> / <sub>4</sub>	6,064	96	59,795	72	255	96	2,474	28	9,551	25	21,561	88	2,610	11	511	92	20,678	34 <sup>3</sup> / <sub>4</sub>	800	2 <sup>1</sup> / <sub>4</sub>	1,117	29 <sup>3</sup> / <sub>4</sub>	712	38 <sup>1</sup> / <sub>2</sub>	2,660	36
— Волгскому . . . . .	8,973	14 <sup>1</sup> / <sub>4</sub>	4,656	3 <sup>1</sup> / <sub>2</sub>			2,741	6	21,441	77 <sup>3</sup> / <sub>4</sub>	184	42 <sup>1</sup> / <sub>2</sub>	1,782	77 <sup>1</sup> / <sub>2</sub>	4,182	21	9,023	57	2,207	82	368	85			1,994	29 <sup>1</sup> / <sub>4</sub>	5,561	5 <sup>1</sup> / <sub>2</sub>	—	—	—	—
— Хвалынскому . . . . .	9,201	97 <sup>1</sup> / <sub>4</sub>	4,260	97 <sup>1</sup> / <sub>4</sub>	21,238	87 <sup>1</sup> / <sub>2</sub>	3,100	20	10,350	74 <sup>1</sup> / <sub>2</sub>	134	28	1,298	11	4,427	82	9,016	34	2,551	36	268	56	32,280	57 <sup>1</sup> / <sub>2</sub>	—	—	—	—	—	—	—	—
— Кузнецкому . . . . .	9,026	55	4,386	35			2,665	10	3,149	57	195	21	1,887	3	4,510	98	9,135	13	2,427	38	390	42			—	—	—	—	—	—	—	—
— Царцынскому . . . . .	4,575	67 <sup>3</sup> / <sub>4</sub>	1,657	64 <sup>1</sup> / <sub>2</sub>	4,351	20 <sup>3</sup> / <sub>4</sub>	2,035	68	4,789	76	20	26 <sup>1</sup> / <sub>2</sub>	195	89 <sup>1</sup> / <sub>2</sub>	1,590	75	4,151	30	1,106	40	40	53	20,571	—	—	—	774	78	1,407	43	—	—
— Камышинскому . . . . .	7,605	73 <sup>1</sup> / <sub>2</sub>	2,784	78 <sup>3</sup> / <sub>4</sub>			2,372	52	5,309	79	122	74 <sup>1</sup> / <sub>2</sub>	1,186	53 <sup>1</sup> / <sub>2</sub>	3,839	76	7,475	60	1,734	58	245	49			8,616	52	12,848	52	12,174	80 <sup>3</sup> / <sub>4</sub>	19,210	48 <sup>3</sup> / <sub>4</sub>
— Балашевскому . . . . .	14,106	12	7,174	48 <sup>3</sup> / <sub>4</sub>	804	72 <sup>3</sup> / <sub>4</sub>	4,083	84	5,849	98 <sup>1</sup> / <sub>2</sub>	390	86 <sup>1</sup> / <sub>4</sub>	3,778	33 <sup>3</sup> / <sub>4</sub>	7,568	46	14,071	85	3,122	5	781	72 <sup>1</sup> / <sub>2</sub>	14,841	40 <sup>1</sup> / <sub>4</sub>	—	—	4,437	73 <sup>1</sup> / <sub>2</sub>	10,075	86 <sup>1</sup> / <sub>2</sub>	—	—
— Петровскому . . . . .	11,455	6 <sup>1</sup> / <sub>2</sub>	5,895	62			2,372	52	3,487	84 <sup>3</sup> / <sub>4</sub>	281	63 <sup>1</sup> / <sub>4</sub>	2,722	44 <sup>3</sup> / <sub>4</sub>	6,298	38	11,559	53	3,157	1	563	26 <sup>1</sup> / <sub>2</sub>			—	—	—	—	15	82 <sup>1</sup> / <sub>2</sub>	46	46
— Сердобскому . . . . .	10,658	58 <sup>3</sup> / <sub>4</sub>	4,530	90	8,089	81	2,827	80	3,704	63 <sup>3</sup> / <sub>4</sub>	383	7	3,703	1	5,878	53	10,750	41	2,453	14	766	14	29,282	85 <sup>1</sup> / <sub>4</sub>	—	—	—	—	—	—	—	—
— Аткарскому . . . . .	12,203	64	6,831	20			1,220	1 <sup>1</sup> / <sub>4</sub>	3,166	48	2,705	79	389	76 <sup>3</sup> / <sub>4</sub>	3,367	75 <sup>1</sup> / <sub>4</sub>	8,836	94	12,354	37	2,893	13			779	53 <sup>1</sup> / <sub>2</sub>	13,383	57 <sup>1</sup> / <sub>4</sub>	866	64 <sup>1</sup> / <sub>2</sub>	2,998	79
<b>Итого</b> . . . . .	<b>107,880</b>	<b>27<sup>1</sup>/<sub>4</sub></b>	<b>46,395</b>	<b>28</b>	<b>89,116</b>	<b>95<sup>1</sup>/<sub>4</sub></b>	<b>32,187</b>	<b>72</b>	<b>130,585</b>	<b>62<sup>1</sup>/<sub>4</sub></b>	<b>2,358</b>	<b>21<sup>1</sup>/<sub>2</sub></b>	<b>22,756</b>	<b>10<sup>1</sup>/<sub>4</sub></b>	<b>54,685</b>	<b>8</b>	<b>108,999</b>	<b>98</b>	<b>24,262</b>	<b>46</b>	<b>6,715</b>	<b>42<sup>1</sup>/<sub>2</sub></b>	<b>131,038</b>	<b>4</b>	<b>10,283</b>	<b>18<sup>3</sup>/<sub>4</sub></b>	<b>24,187</b>	<b>24</b>	<b>35,479</b>	<b>50</b>	<b>22,761</b>	<b>53<sup>1</sup>/<sub>4</sub></b>







## В Ъ Д О М О С Т Ъ

О доходахъ и расходахъ городовъ Саратовской губернии за 1849 годъ.

Названіе городовъ.	Остатокъ	Приходъ	Расходъ	Остатокъ	Остатокъ
	отъ про- шлыхъ го- довъ.	за 1849 годъ.	за 1849 годъ	и передер- жка, про- тивъ годо- ваго дохо- да.	суммы къ 1850 году.
	Рубли.	Рубли.	Рубли.	Рубли.	Рубли
Въ Саратовѣ . . . . .	534,834	74,715	51,618	23,097	557,931
— Волгскѣ . . . . .	10,774	25,463	21,441	3,961	14,735
— Хвалынскѣ . . . . .	4,532	9,097	6,108	2,988	7,521
— Кузнецкѣ . . . . .	2	6,320	5,659	660	663
— Петровскѣ . . . . .	7,550	12,311	7,636	4,674	12,225
— Сердобскѣ . . . . .	71	4,784	4,704	79	151
— Аткарскѣ . . . . .	188	3,913	3,671	242	430
— Камышинѣ . . . . .	6,354	7,435	5,478	1,957	8,311
— Парицинѣ . . . . .	8,065	4,902	4,721	180	8,246
— пос. Дубовкѣ . . . . .	9,553	6,826	6,177	649	10,202



# ВѢДОМОСТЬ

О СОСТОЯНІИ ХОЗЯЙСТВА ЖИТЕЛЕЙ САРАТОВСКОЙ ГУБЕРНІИ ЗА 1849 ГОДЪ.

Названіе уѣздовъ.	Среднимъ числомъ въ годъ.													Число			Число скота.			Число подвоязъ, которыя, въ случаѣ надобности, могутъ выставлять уѣзды.	Число заводовъ.		Число фабрикъ.		
	Посѣвъ.				Урожай.				Остатокъ отъ расхода на посѣвъ, продовольствіе и винокурение.				Сѣна пудовъ.	мельницъ.			Лошадей.	Рогатого.	Мелкаго.		Винокурен.	Кожевен.	Суконныхъ.	Полотныхъ.	
	Ч е т в е р т е й .													Воляныхъ.	Вѣтряныхъ.	Дѣйств. скотомъ.									
	Ржи.	Пшеницы.	Ячменя.	Овса.	Ржи.	Пшеницы.	Ячменя.	Овса.	Ржи.	Пшеницы.	Ячменя.	Овса.													Лошадей.
Саратовскій . . . . .	75,816	66,490	3,310	126,954	305,104	352,783	12,720	586,639	140,135	151,135	4,489	243,860	1,192,118	91	108	25	55,672	75,761	176,602	22,935	2	26	1	1	
Волгскій . . . . .	58,258	49,677	6,303	37,738	19,022	172,368	23,210	157,354	58,138	53,638	5,618	69,487	998,957	69	76	—	34,274	28,832	118,325	19,216	4	1	1	—	
Хвалынскій . . . . .	14,222	78,958	9,144	36,100	49,652	298,672	33,690	148,870	19,787	101,290	6,563	64,270	907,780	120	40	—	31,284	30,903	88,695	16,000	1	—	—	—	
Кузнецкій . . . . .	43,239	6,250	4,100	38,150	169,970	21,875	16,782	153,250	9,010	—	—	30,000	240,165	70	9	10	24,329	15,936	61,698	12,170	4	94	1	—	
Петровскій . . . . .	101,830	5,600	6,870	127,819	407,019	16,800	20,610	504,696	170,000	5,800	13,610	180,000	2,400,700	140	100	116	129,116	148,677	857,348	44,730	1	19	1	2	
Сердобскій . . . . .	105,870	2,771	2,300	93,240	322,610	8,033	7,000	352,700	125,435	3,700	2,535	144,343	1,088,000	56	611	64	66,336	88,253	427,699	28,000	1	—	1	1	
Балашевскій . . . . .	86,815	35,900	8,040	33,437	267,537	168,174	32,160	138,353	81,786	58,421	15,921	522,667	1,585,600	45	504	6	62,356	66,590	503,850	20,000	4	1	1	1	
Аткарскій . . . . .	111,816	41,191	2,291	173,889	360,881	130,579	6,703	564,815	148,885	51,330	1,400	522,619	3,210,994	64	575	97	83,436	90,742	199,155	35,320	—	—	1	1	
Камышинскій . . . . .	52,866	63,570	6,560	41,435	173,180	201,848	22,382	147,786	57,340	61,994	5,280	49,137	849,730	148	162	21	56,810	80,928	191,670	18,000	—	1	—	—	
Царицынскій . . . . .	5,677	6,745	669	1,825	15,392	18,283	1,387	3,894	—	—	—	—	785,893	58	55	3	15,026	21,138	61,043	5,975	1	13	—	—	
<b>Итого . . . . .</b>	<b>656,409</b>	<b>357,152</b>	<b>49,587</b>	<b>710,587</b>	<b>2,268,459</b>	<b>1,359,355</b>	<b>2,846,564</b>	<b>773,591</b>	<b>810,496</b>	<b>488,308</b>	<b>55,416</b>	<b>1,114,983</b>	<b>13,259,937</b>	<b>861</b>	<b>2,249</b>	<b>342</b>	<b>558,639</b>	<b>647,766</b>	<b>2,686,085</b>	<b>222,446</b>	<b>18</b>	<b>153</b>	<b>7</b>	<b>6</b>	



Date	Description	Debit	Credit	Balance	Total
1880	Jan 1				
	Jan 2				
	Jan 3				
	Jan 4				
	Jan 5				
	Jan 6				
	Jan 7				
	Jan 8				
	Jan 9				
	Jan 10				
	Jan 11				
	Jan 12				
	Jan 13				
	Jan 14				
	Jan 15				
	Jan 16				
	Jan 17				
	Jan 18				
	Jan 19				
	Jan 20				
	Jan 21				
	Jan 22				
	Jan 23				
	Jan 24				
	Jan 25				
	Jan 26				
	Jan 27				
	Jan 28				
	Jan 29				
	Jan 30				
	Jan 31				
	Feb 1				
	Feb 2				
	Feb 3				
	Feb 4				
	Feb 5				
	Feb 6				
	Feb 7				
	Feb 8				
	Feb 9				
	Feb 10				
	Feb 11				
	Feb 12				
	Feb 13				
	Feb 14				
	Feb 15				
	Feb 16				
	Feb 17				
	Feb 18				
	Feb 19				
	Feb 20				
	Feb 21				
	Feb 22				
	Feb 23				
	Feb 24				
	Feb 25				
	Feb 26				
	Feb 27				
	Feb 28				
	Feb 29				
	Feb 30				
	Feb 31				
	Mar 1				
	Mar 2				
	Mar 3				
	Mar 4				
	Mar 5				
	Mar 6				
	Mar 7				
	Mar 8				
	Mar 9				
	Mar 10				
	Mar 11				
	Mar 12				
	Mar 13				
	Mar 14				
	Mar 15				
	Mar 16				
	Mar 17				
	Mar 18				
	Mar 19				
	Mar 20				
	Mar 21				
	Mar 22				
	Mar 23				
	Mar 24				
	Mar 25				
	Mar 26				
	Mar 27				
	Mar 28				
	Mar 29				
	Mar 30				
	Mar 31				
	Apr 1				
	Apr 2				
	Apr 3				
	Apr 4				
	Apr 5				
	Apr 6				
	Apr 7				
	Apr 8				
	Apr 9				
	Apr 10				
	Apr 11				
	Apr 12				
	Apr 13				
	Apr 14				
	Apr 15				
	Apr 16				
	Apr 17				
	Apr 18				
	Apr 19				
	Apr 20				
	Apr 21				
	Apr 22				
	Apr 23				
	Apr 24				
	Apr 25				
	Apr 26				
	Apr 27				
	Apr 28				
	Apr 29				
	Apr 30				
	Apr 31				
	May 1				
	May 2				
	May 3				
	May 4				
	May 5				
	May 6				
	May 7				
	May 8				
	May 9				
	May 10				
	May 11				
	May 12				
	May 13				
	May 14				
	May 15				
	May 16				
	May 17				
	May 18				
	May 19				
	May 20				
	May 21				
	May 22				
	May 23				
	May 24				
	May 25				
	May 26				
	May 27				
	May 28				
	May 29				
	May 30				
	May 31				
	Jun 1				
	Jun 2				
	Jun 3				
	Jun 4				
	Jun 5				
	Jun 6				
	Jun 7				
	Jun 8				
	Jun 9				
	Jun 10				
	Jun 11				
	Jun 12				
	Jun 13				
	Jun 14				
	Jun 15				
	Jun 16				
	Jun 17				
	Jun 18				
	Jun 19				
	Jun 20				
	Jun 21				
	Jun 22				
	Jun 23				
	Jun 24				
	Jun 25				
	Jun 26				
	Jun 27				
	Jun 28				
	Jun 29				
	Jun 30				
	Jun 31				
	Jul 1				
	Jul 2				
	Jul 3				
	Jul 4				
	Jul 5				
	Jul 6				
	Jul 7				
	Jul 8				
	Jul 9				
	Jul 10				
	Jul 11				
	Jul 12				
	Jul 13				
	Jul 14				
	Jul 15				
	Jul 16				
	Jul 17				
	Jul 18				
	Jul 19				
	Jul 20				
	Jul 21				
	Jul 22				
	Jul 23				
	Jul 24				
	Jul 25				
	Jul 26				
	Jul 27				
	Jul 28				
	Jul 29				
	Jul 30				
	Jul 31				
	Aug 1				
	Aug 2				
	Aug 3				
	Aug 4				
	Aug 5				
	Aug 6				
	Aug 7				
	Aug 8				
	Aug 9				
	Aug 10				
	Aug 11				
	Aug 12				
	Aug 13				
	Aug 14				
	Aug 15				
	Aug 16				
	Aug 17				
	Aug 18				
	Aug 19				
	Aug 20				
	Aug 21				
	Aug 22				
	Aug 23				
	Aug 24				
	Aug 25				
	Aug 26				
	Aug 27				
	Aug 28				
	Aug 29				
	Aug 30				
	Aug 31				
	Sep 1				
	Sep 2				
	Sep 3				
	Sep 4				
	Sep 5				
	Sep 6				
	Sep 7				
	Sep 8				
	Sep 9				
	Sep 10				
	Sep 11				
	Sep 12				
	Sep 13				
	Sep 14				
	Sep 15				
	Sep 16				
	Sep 17				
	Sep 18				
	Sep 19				
	Sep 20				
	Sep 21				
	Sep 22				
	Sep 23				
	Sep 24				
	Sep 25				
	Sep 26				
	Sep 27				
	Sep 28				
	Sep 29				
	Sep 30				
	Sep 31				
	Oct 1				
	Oct 2				
	Oct 3				
	Oct 4				
	Oct 5				
	Oct 6				
	Oct 7				
	Oct 8				
	Oct 9				
	Oct 10				
	Oct 11				
	Oct 12				
	Oct 13				



## В Ъ Д О М О С Т Ъ

О фабрикахъ и заводахъ въ Саратовской губерніи.

Званіе городовъ и селеній гдѣ находятся фабрики и заводы.	Какія фабрики и заводы.	На какую сумму выдѣляется товару. Рубли.	Гдѣ сбытъ производится.
Въ Саратовѣ . . .	Вольная типографія . . . . . 1.	5,300	Сбытъ производится на мѣстѣ и частью въ другіе города.
	Табачныхъ . . . . . 3.	10,597	
	Ткацкая . . . . . 1.	800	
	Войлочныхъ . . . . . 2.	2,110	
	Золотосусальная . . . . . 1.	650	
	Воскобойный . . . . . 1.	25,900	
	Салотопенныхъ . . . . . 4.	276,140	
	Пивоваренныхъ . . . . . 3.	32,381	
	Водочный . . . . . 1.	30,000	
	Клейный . . . . . 1.	270	
	Канатныхъ . . . . . 2.	5,000	
	Солодовенный . . . . . 1.	2,000	
	Изразцовый . . . . . 1.	12,600	
	Кожевенныхъ . . . . . 2.	663	
	Кирпичныхъ . . . . . 10.	10,319	
	Волоколенныхъ . . . . . 3.	2,205	
	Чугунныхъ . . . . . 2.	2,000	
	Мыльный . . . . . 1.	1,350	
	Свѣчныхъ . . . . . 3.	3,500	
	Горшечныхъ . . . . . 2.	557	
Въ г. Волгскѣ . . .	Салотопенныхъ . . . . . 2.	8,292	На мѣстѣ.
	Известковый . . . . . 1.	684	
	Кожевенныхъ . . . . . 5.	3,535	
	Сыромятныхъ . . . . . 4.	245	
	Пивоваренный . . . . . 1.	528	
	Овчинный . . . . . 1.	477	
	Кирпичныхъ . . . . . 8.	2,106	
— Хвалыискѣ . . .	Пивоваренный . . . . . 1.	112	Кожи, клей на Нижегородскую и другія ярмарки, а сало въ С. Петербургъ.
	Кожевенный . . . . . 1.	220	
— Кузнецкѣ . . . .	Кожевенныхъ . . . . . 56.	32,700	На мѣстѣ,
	Клееваренныхъ . . . . . 6.	14,570	
	Салотопенныхъ . . . . . 2.	32,500	
— Петровскѣ . . .	Салотопенныхъ . . . . . 2.	960	) На мѣстѣ,
	Кожевенныхъ . . . . . 2.	332	
	Пивоваренный . . . . . 1.	1,252	



Въ Сердобскѣ . . .	Кирпичныхъ . . .	3.	612	
	Пивоваренный . . .	1.	2,325	
	Кожевенный . . .	1.	104	
— Аткарскѣ . . .	Салотопенныхъ . . .	2.	3,000	На мѣстѣ.
	Воскобойныхъ . . .	3.		
	Кирпичныхъ . . .	5.		
— Балашевѣ . . .	Салотопенныхъ . . .	8.	17,000	Въ С. Петерб.
	Воскобойныхъ . . .	2.	150	
	Мыльный . . .	1.	1,005	
	Кожевенный . . .	1.	175	
	Кирпичныхъ . . .	6.	2,100	
— Камышинѣ . . .	Салотопенныхъ . . .	5.	4,000	Въ С. Петерб.
	Кожевенныхъ . . .	2.	4,000	
	Кирпичныхъ . . .	4.	1,250	
— Царицынѣ . . .	Пивоваренный . . .	1.	4,120	
	Кирпичный . . .	1.	420	
Дубовскомъ поса- дѣ . . . . .	Кожевенныхъ . . .	13.	14,312	Въ Землю Войска
	Салотопенныхъ . . .	3.	5,291	Донскаго, Рос-
	Мыльныхъ . . .	3.	1,992	товъ (что на До-
	Кирпичныхъ . . .	5.	1,818	ну) и внутри гу-
	Красильный . . .	1.	143	бернн.
Въ уѣздахъ.				
Саратовскомъ.				
Въ селахъ:				
Алексѣевкѣ . . .	Кожевенныхъ . . .	9.	49,000	Въ Саратовъ по
Карбалакѣ . . .	— . . .	9.	8,700	подряду въ каз-
Крутицѣ . . . . .	Суконная . . .	1.	11,352	ну.
Волгскомъ.				
Въ селахъ:				
Новой Жуковкѣ . . .	Суконная . . .	1.	17,051	По подряду въ
Царевщинѣ . . .	Винокуренныхъ . . .	2.	245,635	
Знаменскомъ . . .	— . . .	1.	36,766	
Чернавкѣ . . . . .	— . . .	1.	72,600	казну.
Хвалынскомъ.				
	Шерстемойный . . .	1.	20,000	
	Колбасная . . .	1.	10,000	
	Салотопенный . . .	1.	2,000	
	Винокуренный . . .	1.	9,000	По подряду въ
				казну.
Кузнецкомъ.				
Въ селахъ:				
Парнаковѣ . . . . .	Салотопенный . . .	1.	5,156	На Донъ въ Ас-
				трахань и внутри
				губернн.
Кряжимѣ . . . . .	Суконная . . .	1.	39,630	По подряду въ
				казну.
Кадтыревкѣ . . . . .	— . . .	1.	6,654	На Нижегород-
				скую ярмарку.



Русскомъ Кали-						
никарѣ . . . . .	Кожевенныхъ .	5.	2,400	Въ Луганскую яр-		
Нижней Дубровѣ	—	3.	255	марку и частию		
Коневкѣ . . . . .	—	1.	300	на мѣстѣ.		
Кунчеровѣ . . . .	Мыльныхъ . . .	2.	4,299	По разнымъ яр-		
				маркамъ и внутри		
				губерніи.		
Пенделкѣ . . . . .	Салотопенный .	1.	50,940	Въ С. Петерб.		
Анненковѣ . . . .	Винокуренный .	1.	30,490	По подряду въ		
Теряевкѣ . . . . .	—	1.	16,085			
Трескииѣ . . . . .	—	1.	28,104	казну.		
<i>Петровскомъ.</i>						
Въ селахъ:						
Безводномъ . . . .	Суконная . . . .	1.	30,000	Въ раз-	ныхъ	мѣста.
Елинскѣ . . . . .	—	1.	4,000			
Кондалѣ . . . . .	—	1.	1,500			
	Винокуренный .	1.	44,344	По подряду въ		
				казну.		
Землянкѣ . . . . .	—	1.	49,987			
Лопатинѣ . . . . .	Кожевенныхъ . .	4.	772	Внутри губер-		
Колбелкѣ . . . . .	—	2.	342			
Яковлевкѣ . . . .	Мыльныхъ . . . .	4.	500	ши.		
<i>Аткарскомъ.</i>						
Въ селахъ:						
Бахметевѣ . . . . .	Винокуренный .	1.	85,933	По подряду въ		
Ивановскомъ . . .	—	1.	25,726	казну.		
<i>Сердобскомъ.</i>						
Въ селахъ:						
Мещерскомъ . . .	Плотняная . . .	1.	1,000	На мѣстѣ.		
	Суконная . . . .	1.	35,721	По подряду въ		
Належдинѣ . . . .	Винокуренный .	1.	51,274	казну.		
<i>Балашевскомъ.</i>						
Въ селахъ:						
Жковкѣ . . . . .	Суконная . . . .	1.	12,451	По подряду въ		
Аркадакѣ . . . . .	Винокуренный .	1.	300,000	казну.		
<i>Камышинскомъ.</i>						
Въ колоніи Се-						
вастьяновкѣ . . .	Свеклосахарный .	1.	9,868	Въ Москву, Сара-		
				товъ и Астрахань.		
<i>Царицынскомъ.</i>						
Въ селахъ:						
Александровкѣ . .	Винокуренный .	1.	39,420	По подряду в		
				казну.		
Дмитріевкѣ . . . .	Кирпичный . . . .	1.	420	На мѣстѣ.		
Въ колоніи Са-						
редѣ . . . . .	Горчичный . . . .	1.	18,111	Въ столичные го-		
				рода, Ригу, Ка-		
				зань, Астрахань,		
				на Кавказъ и раз-		
				ные другія мѣста.		



**Въ колоніи Са-  
рептъ . . . . .**

Кожевенный . . . . .	1.	6,836
Свѣчный . . . . .	1.	} 2,790
Мыльный . . . . .	1.	
Ткацкихъ . . . . .	2.	4,477
Табачная . . . . .	1.	13,232

Въ Саратовскую  
и Астраханскую  
губерніи и Зем-  
лю Войска Дон-  
скаго.

---

**Итого . . . . . 290. 1,995,583**



## В Ъ Д О М О С Т Ъ

Оборотамъ на ярмаркахъ.

Названіе ярмарокъ.	Гдѣ и когда бываютъ ярмарки.	На какую сумму привезено товаровъ.	На какую сумму продано.
<i>Въ г. Саратовъ.</i>			
Никольская . . . . .	9 мая . . . . .	26,478	17,016
Казанская . . . . .	8 іюля . . . . .	112,523	75,199
Введенская . . . . .	22 октября . . . . .	1,200	830
<i>Въ г. Волгскъ.</i>			
Петровская . . . . .	25 іюня . . . . .	133,837	68,031
Шокровская . . . . .	23 сентября . . . . .	17,475	7,440
Всесвятская . . . . .	Съ перваго дня Петрова поста . . . . .	97,449	34,518
Воздвиженская . . . . .	14 сентября . . . . .	52,055	12,290
<i>Въ г. Кузнецкъ.</i>			
Десятопятницкая . . . . .	Въ 10-ю пятницу по Пасхѣ . . . . .	20,000	5,000
Крестовоздвиженская . . . . .	7 сентября . . . . .	създа небыло.	
<i>Въ г. Сердобскъ.</i>			
Никольская . . . . .	9 мая . . . . .	21,900	4,230
Казанская . . . . .	8 іюля . . . . .	36,000	5,000
Воздвиженская . . . . .	14 сентября . . . . .	20,850	3,350
<i>Въ г. Петровскъ.</i>			
Казанская . . . . .	8 іюля . . . . .	23,600	8,650
Преображенская . . . . .	6 августа . . . . .	13,180	4,755
Никольская . . . . .	1 декабря . . . . .	1,299	386
<i>Въ г. Аткарскъ.</i>			
Десятопятницкая . . . . .	Въ 9-ю Пятницу по Пасхѣ . . . . .	28,820	1,905
Іоанно-Предтеченская . . . . .	29 августа . . . . .	36,350	2,305
<i>Въ г. Балашевъ.</i>			
Евдокійская . . . . .	1 марта . . . . .	9,000	5,000



Троицкая . . . . .	Въ день Св. Троицы . . . . .	14,325	8,250
Ильинская . . . . .	20 іюля . . . . .	9,150	3,200

*Въ г. Камышинь.*

Никольская . . . . .	9 мая . . . . .	}	сѣзда небыло.
Воздвиженская . . . . .	14 сентября . . . . .		

*Въ г. Царицынъ.*

Троицкая . . . . .	Въ день Св. Троицы . . . . .	167,843	51,245
Успенская . . . . .	15 августа . . . . .	9,360	880
Покровская . . . . .	1 октября . . . . .	151,252	9,287

*Въ Дубовскомъ посадѣ.*

Троицкая . . . . .	10 мая . . . . .	484,054	312,244
--------------------	------------------	---------	---------

**Въ отходящихъ изъ состава Саратовской губерніи:**

*Въ г. Николаевскъ.*

Вознесенская . . . . .	Въ день Вознесенія . . . . .	17,143	2,612
Спасская . . . . .	1 августа . . . . .	285,143	22,615
Средокрестная . . . . .	На 3-й недѣлѣ Великаго поста . . . . .	25,543	11,457

*Въ г. Новоузенскъ.*

Покровская . . . . .	1 октября . . . . .	349,999	64,500
----------------------	---------------------	---------	--------

*Въ г. Царевъ.*

Михайловская . . . . .	8 ноября . . . . .	70,528	34,560
Евдокимская . . . . .	1 марта . . . . .	51,000	12,100
Девятопятницкая . . . . .	Въ 9-ю Пятницу по Пасхѣ . . . . .	62,668	34,660

**Въ уѣздахъ:**

*Саратовскомъ.*

Девятопятницкая . . . . .	Въ с. Ельшанкѣ . . . . .	3,790	2,000
Ильинская . . . . .	— — Липовкѣ . . . . .	1,700	8,000
Казанская . . . . .	— — Алексѣевкѣ . . . . .	1,950	1,200
Іоанно-Предтеченская . . . . .	— — Увѣкѣ . . . . .	100	36
Никольская . . . . .	— — Озеркахъ . . . . .	100	37
Петропавловская . . . . .	Бѣломъ Кмачѣ Кар- булакѣ.		}
Никольская . . . . .			
Троицкая . . . . .			

Открыты въ 1849 г.

*Волскомъ.*

Вознесенская . . . . .	Въ Черкасскомъ . . . . .	10,250	5,817
Воздвиженская . . . . .	— с. Черкасскомъ . . . . .	сѣзда небыло.	
Казанская . . . . .	— — Колоярѣ . . . . .	15,000	13,000
Троицкая . . . . .	— — Балтаѣ . . . . .	9,578	6,378



На Духовъ день . . .	Въ с. Евлашевѣ . . .	978	398
Никольская . . .	— — Алентьевкѣ . . .	7,000	2,879
Въ день Рождества Богородицы.	Тамъ же.		
Въ Воскресенье 1-й недѣли великаго поста . . .	Въ с. Куриловкѣ.		сѣзда небыло.
Въ день Рождества Предтечи (23 июня).	Тамъ же.		

*Хвалынскомъ.*

Троицкая . . .	Въ с. Павловѣ . . .	15,415	4,733
Козмодемьянская . . .	— — Поселкѣ . . .	15,077	2,901
— . . .	Тамъ же . . .	7,419	2,111

*Кузнецкомъ.*

Казанская . . .	Въ с. Аншенковѣ . . .	8,210	1,975
— . . .	— — Верналь Амбязовѣ . . .		сѣзда небыло.
— . . .	— — Трескинѣ . . .	798	450
Девятопятницкая . . .	— — Новокрещинѣ . . .	600	376
Крестовоздвиженская . . .	— — Нов. Кряжицѣ . . .	6,350	2,115

*Сердобскомъ.*

Троицкая . . .	Въ с. Баркахъ . . .	6,085	2,504
Духосошестввенская . . .	— — Ананьинѣ . . .	3,566	481
Девятопятницкая . . .	— — Калзолѣ . . .	8,226	3,264
Рождество Богородицкая . . .	— — Трескинѣ . . .	6,986	2,440
Девятопятницкая . . .	— — Давыдовкѣ . . .	6,310	2,306
Покровская . . .	— — Бѣловѣ . . .	286,106	125,561

*Петровскомъ.*

Осьмой Пятницы . . .	Въ с. Сердобѣ . . .	16,500	9,750
Сергѣевская . . .	Тамъ же . . .	8,900	2,905
Троицкая . . .	Въ с. Синодскомъ . . .	2,604	1,775
Тихвинская . . .	— — Русской Норкѣ . . .	1,807	1,067
Вознесенская . . .	— — Чунакахъ . . .	1,381	732
Казанская . . .	— — Спасскомъ . . .	3,752	2,075
Крестовоздвиженская . . .	— — Жуковкѣ . . .	1,352	586
Десятницкая . . .	— — Ельшанкѣ . . .	80,298	33,354

*Аткарскомъ.*

Вознесенская . . .	Въ с. Баландѣ . . .	17,050	9,300
Крестовоздвиженская . . .	— — Тамъ же . . .	110,900	83,700
Десятопятницкая . . .	— — Красиловкѣ . . .	83,590	67,510



Рождество - Богородицкая . . . . .	Въ с. Слестухѣ . . . . .	4,200	3,150
Троицкая . . . . .	— — Екатериновкѣ . . . . .	1,000	200
Семеновская . . . . .	— — Земляныкѣ . . . . .	2,200	1,800
Екатериновская . . . . .	Тамъ же . . . . .	1,000	147
Дмитріевская . . . . .	Въ с. Киселевкѣ . . . . .	400	70
Духосошестввенская . . . . .	— — Лысыхъ горахъ . . . . .	4,300	2,900
Покровская . . . . .	— — Коленѣ . . . . .	3,500	2,300
Никольская . . . . .	Тамъ же . . . . .	7,000	5,400
Покровская . . . . .	Въ с. Морцѣ . . . . .	2,000	1,400
Казанская . . . . .	— — Березовкѣ . . . . .	330	267
Воронцовка, 27 февраля . . . . .	— — Воронцовкѣ. Открыта въ 1849 году.		

*Благовещенскомъ.*

Никольская . . . . .	Въ с. Островахъ . . . . .	115,610	70,330
Петровская . . . . .	— — Туркахъ . . . . .	75,300	23,190
Казанская . . . . .	— — Макаровкѣ . . . . .	26,200	10,055
Св. 40 мученикъ . . . . .	— — Романовкѣ . . . . .	89,660	35,400
Сергіевская . . . . .	— — Семеновкѣ		Открыта въ 1849 году.

*Камышенскомъ*

Іоанно-Предтеченская . . . . .	Въ с. Рудкѣ . . . . .	162,900	92,035
Никольская . . . . .	— — Забуруновомъ . . . . .	12,000	9,000
Успенская . . . . .	— — Красноярь . . . . .	185,080	98,675

*Царицынскомъ.*

Сергіевская . . . . .	Въ с. Оградѣ . . . . .	} Съѣзда небыло.
Девятопятницкая . . . . .	— — Городищѣ . . . . .	

*Примѣчаніе:* Главный предметъ торговли на городскихъ ярмаркахъ состоитъ въ панскихъ и галантерейныхъ товарахъ и скотѣ, раскупаемыхъ на мѣстѣ и частию отправляемыхъ отсюда въ верховые города; а на сельскихъ — хлѣбъ, скотъ и разныя крестьянскія издѣлія. Торговля скотомъ преимущественно производится въ Новоузенскомъ, Царицынскомъ, Камышенскомъ, Николаевскомъ, Аткарскомъ и Сердобскомъ уѣздахъ и въ особенности на ярмаркахъ Баландинскихъ, Быковской, Новоузенской и Александровогайской; на послѣднихъ двухъ пригоняемый скотъ большею частию вымѣнивается на хлѣбъ. На Дубовской ярмаркѣ торговля преимущественно заключается въ лѣсѣ, желѣзныхъ и чугунныхъ издѣліяхъ, отправляемыхъ въ Ставропольскую губернію, въ Землю Войска Донскаго и губерніи: Таврическую, Екатеринославскую и Воронежскую.



## В Ъ Д О М О С Т Ъ

Объ иновѣрцахъ въ Саратовской губерніи:

	Х р и с т і а н ь.				Не Христіань.			
	Римско-Католическаго исповѣданія.		Лютеранскаго Реформатскаго.		Мусульмань.		Идопоклонник.	
	Муж.	Жен.	Муж.	Жен.	Муж.	Жен.	Муж.	Жен.
Въ Саратовѣ . . . . .	257	243	260	240	60	59	—	—
— уѣздѣ . . . . .	3	6	3,622	3,471	—	—	—	—
— Волгскѣ . . . . .	3	2	9	5	31	31	—	—
— уѣздѣ . . . . .	—	—	—	—	711	709	—	—
— Хвалынскѣ . . . . .	—	—	—	—	102	96	—	—
— уѣздѣ . . . . .	5	10	1	2	8,000	8,975	—	—
— Кузнецкѣ . . . . .	—	—	—	—	—	—	—	—
— уѣздѣ . . . . .	11	10	1	—	9,072	9,392	4	3
— Петровскѣ . . . . .	—	—	2	—	—	—	—	—
— уѣздѣ . . . . .	15	13	2	4	3,321	3,456	8	5
— Сердобскѣ . . . . .	—	—	1	1	—	—	—	—
— уѣздѣ . . . . .	2	—	5	3	—	—	—	—
— Аткарскѣ . . . . .	—	—	1	1	—	—	—	—
— уѣздѣ . . . . .	4	3	4,003	3,715	—	—	—	—
— Балашевѣ . . . . .	—	—	—	—	—	—	—	—
— уѣздѣ . . . . .	6	1	7	9	—	—	—	—
— Камышинѣ . . . . .	1	1	4	7	—	—	—	—
— уѣздѣ . . . . .	8,528	9,244	18,043	16,431	—	—	—	—
— Царицынѣ . . . . .	—	—	29	34	—	—	51	43
— уѣздѣ . . . . .	—	—	175	112	—	—	—	—
— Дубовкѣ . . . . .	4	5	4	4	—	—	45	46



## В Ъ Д О М О С Т Ь

О числѣ раскольниковъ разныхъ сектъ въ Саратовской губерніи находящихся.

Названіе городовъ и уѣздовъ.	Приемлю- щихъ свя- щенство.	Безлоповщинск. секты.				Молоканъ, духобор- цевъ и ино- вѣрцевъ.	Суботниковъ или іудействую- щихъ.	Скопцевъ, хлыстовъ, шалапут. и другихъ придерживающихся скопчеству.	И т о г о.		В с е г о.				
		Признаю- щихъ браки.		Непризнаю- щихъ браки.					Муж.	Жен.		Муж.	Жен.		
		Муж.	Жен.	Муж.	Жен.										
Въ г. Саратовъ . . . . .	—	—	1,506	1,877	—	—	—	—	—	—	—	1,506	1,877	3,383	
— уѣздъ . . . . .	129	164	293	321	43	63	3	—	—	—	—	468	548	1,016	
— г. Волгскъ . . . . .	1,936	2,290	—	—	29	57	1	—	—	—	—	1,966	2,347	4,313	
— уѣздъ . . . . .	404	516	53	71	—	—	—	—	—	—	—	457	587	1,044	
— г. Хвалынскъ . . . . .	1,075	1,454	—	—	—	—	—	—	—	—	—	1,075	1,454	2,529	
— уѣздъ . . . . .	1,419	1,596	—	—	1,246	1,301	—	—	—	—	—	2,665	2,897	5,563	
— Петровскомъ уѣздѣ . . . . .	122	183	—	—	—	—	—	—	—	—	—	122	183	305	
— г. Сердобскъ . . . . .	—	—	29	63	—	—	2	3	—	—	—	31	46	77	
— уѣздъ . . . . .	1,133	1,375	30	29	—	—	41	43	—	—	—	1,204	1,447	2,651	
— г. Кузнецкъ . . . . .	483	649	—	—	—	—	—	—	—	—	—	483	649	1,132	
— уѣздъ . . . . .	—	—	117	208	—	—	—	—	—	—	—	117	208	325	
— г. Аткарскъ . . . . .	—	—	—	—	—	—	3	—	—	—	—	3	—	3	
— уѣздъ . . . . .	672	819	10	42	—	—	492	518	—	—	8	1,182	1,574	2,561	
— г. Балашевъ . . . . .	—	—	—	—	—	—	62	62	20	25	—	82	87	169	
— уѣздъ . . . . .	199	213	—	—	—	—	755	895	206	200	—	6	1,160	1,314	2,474
— г. Камышинъ . . . . .	43	40	5	3	—	—	13	22	—	—	—	61	65	126	
— уѣздъ . . . . .	126	134	126	134	330	397	33	29	—	—	—	615	694	1,309	
— г. Царицынъ . . . . .	28	28	—	—	53	77	—	—	2	—	—	83	105	188	
— уѣздъ . . . . .	131	172	30	31	—	—	76	94	27	27	—	264	324	588	
— Посадъ Дубовкѣ . . . . .	521	606	83	96	—	—	224	232	3	—	—	831	934	1,765	
Итого . . . . .	8,401	10,239	2,682	2,855	1,701	1,895	1,605	1,798	258	252	8	6	13,600	15,510	31,608



## В Ъ Д О М О С Т Ъ

О заведеніяхъ Саратовскаго Приказо Общественнаго Призрѣнія.

Названіе городовъ.	Больницы.		Заведсн. ума- лишенныхъ.		Богадѣльни.		Исправительн. заведенія.	
	Ч и с л о.							
	зданій.	кровать.	зданій.	кровать.	зданій.	кровать.	зданій.	кровать.
Въ г. Саратовѣ . . . . .	1	166	1	50	2	80	1	50
— — Волгскѣ . . . . .	2 (*)	150	—	—	1	10 (**)	1	10
— — Царицынѣ . . . . .	1	25	1	10	—	—	—	—
— — Камышинѣ . . . . .	1	20	—	—	—	—	—	—
— — Балашовѣ . . . . .	1	10	—	—	—	—	—	—
— — Петровскѣ . . . . .	1	10	—	—	—	—	—	—
— — Сердобскѣ . . . . .	1	10	—	—	—	—	—	—
— — Кузнецкѣ . . . . .	1	10	—	—	—	—	—	—
— — Хвалынскѣ . . . . .	1	10	—	—	—	—	—	—
— — Аткарскѣ . . . . .	1	10	—	—	—	—	—	—
— Дубовскомъ посадѣ . . . . .	1	13	—	—	—	—	1	10
Итого . . . . .	12	423	2	60	3	90	3	70

(\*) Въ г. Волгскѣ гражданская больница устроена на 25 кроватей и лазаретъ для военныхъ кантонистовъ на 125 кроватей.

(\*\*) Въ уѣздныхъ городахъ богадѣльни и исправительныя заведенія при полиціяхъ содержатся отчасти на сумму приказа, а болѣе изъ сборовъ.



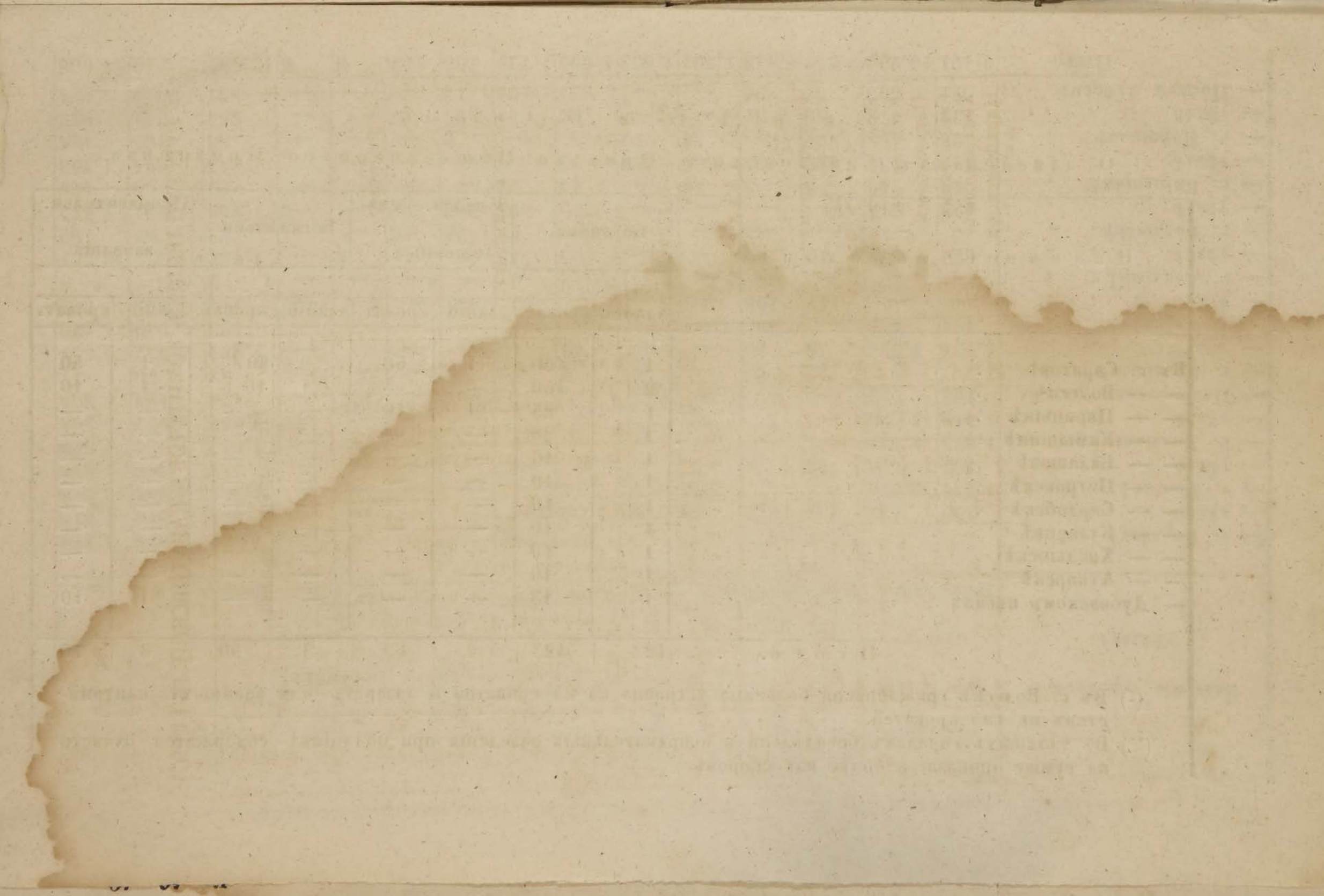



# В Ъ Д О М О С Т Ъ

О ПРЕСТУПЛЕНИЯХЪ АРЕСТАНТОВЪ, ПОСТУПИВШИХЪ ВЪ 1849 ГОДУ НА ПОПЕЧЕНИЕ ТЮРЕМНЫХЪ КОМИТЕТОВЪ САРАТОВСКОЙ ГУБЕРНИИ.

Наименованіе тюрем- ныхъ комитетовъ.	Противъ вѣры.		Противъ права- тельства.		Противъ обязанно- стей служ- бы.		Противъ безопасно- сти жизни и личныхъ правъ состоянія.			Противъ уставовъ о повинно- стяхъ казеннаго управленія и благочинія.					Противъ правъ на имущества.		По разнымъ винамъ.					Итого содержалось въ тюрьмахъ.	Сверхъ того, содержалось при полиціи.				
	Святотатство.	Ересь и расколъ.	Неповиновеніе начальству и владѣльцамъ.	Отлучка отъ партій и упускъ арестантовъ.	Лихоимство, растрата суммъ и злоупотребленіе по службѣ.	Неумышленное смертоубій- ство.	Убийство и подозрѣніе въ ономъ.	Покушеніе на самоубійство.	Буйство, пьянство и дурное поведеніе.	Контрабанда и корчемство.	Дѣланіе фальшивой монеты и переводъ оной.	Фальшивые разнаго рода по- ступки.	Укрывательство бѣглыхъ.	Уклоненіе отъ рекрутства и поврежденіе членовъ.	Неимѣніе видовъ, просрочка оныхъ, и побѣгъ.	Прощеніе милостыни и бро- дяжничество.	Грабежъ и подозрѣніе въ ономъ.	Зажигательство и подозрѣніе въ ономъ.	Кража и мошенничество.	Для содержанія по судебнымъ и полицейскимъ приговорамъ.	За долги, неплатежъ податей и штрафовъ.			По секрету.	За маловажныя вины и безъ означенія оныхъ.	Больныхъ и умалишенныхъ, до отправленія въ больницы.	
Въ Саратовскомъ Гу- бернскомъ . . . . .	1	35	18	35	6	4	36	2	37	—	29	143	7	21	247	203	16	5	236	35	11	5	325	7	1,464	954	
Въ уѣздахъ:																											
Аткарскомъ. . . . .	—	37	40	—	1	4	24	—	—	—	4	11	3	1	61	—	3	—	112	—	—	—	—	—	—	301	71
Балашевскомъ . . . . .	1	5	2	—	—	—	3	—	5	2	—	—	—	1	34	—	—	—	18	4	1	—	9	1	86	—	
Волгскомъ . . . . .	—	6	13	2	—	—	16	2	1	—	5	30	6	2	75	28	—	—	74	1	1	—	—	—	262	548	
Дубовскомъ (посадѣ)	—	5	—	4	—	—	—	2	2	—	1	11	—	7	32	—	—	—	24	—	—	—	—	—	88	—	
Камышинскомъ . . . . .	1	10	—	9	—	—	20	—	1	—	2	11	1	1	43	23	3	4	61	—	—	—	—	—	190	—	
Кузнецкомъ . . . . .	—	1	—	1	—	—	6	1	—	—	—	8	3	2	21	—	4	1	89	—	—	—	—	—	137	1	
Петровскомъ . . . . .	—	1	—	—	—	—	1	—	9	—	1	1	2	1	23	12	2	1	66	—	—	—	9	—	135	—	
Сердобскомъ . . . . .	—	1	2	—	—	—	7	—	2	—	—	—	—	2	21	4	—	4	25	3	—	—	—	—	71	1	
Хвалынскомъ . . . . .	—	—	1	15	3	—	8	—	19	—	8	—	—	1	99	26	7	—	25	1	1	—	9	—	301	—	
Царицынскомъ . . . . .	—	—	—	5	—	—	1	—	—	—	—	—	—	—	39	—	2	—	37	—	—	—	—	—	84	—	



MEMORANDUM

11

No.	Name	Rank	Pay	Service	Remarks
1	...	...	...	...	...
2	...	...	...	...	...
3	...	...	...	...	...
4	...	...	...	...	...
5	...	...	...	...	...
6	...	...	...	...	...
7	...	...	...	...	...
8	...	...	...	...	...
9	...	...	...	...	...
10	...	...	...	...	...
11	...	...	...	...	...
12	...	...	...	...	...
13	...	...	...	...	...
14	...	...	...	...	...
15	...	...	...	...	...
16	...	...	...	...	...
17	...	...	...	...	...
18	...	...	...	...	...
19	...	...	...	...	...
20	...	...	...	...	...
21	...	...	...	...	...
22	...	...	...	...	...
23	...	...	...	...	...
24	...	...	...	...	...
25	...	...	...	...	...
26	...	...	...	...	...
27	...	...	...	...	...
28	...	...	...	...	...
29	...	...	...	...	...
30	...	...	...	...	...
31	...	...	...	...	...
32	...	...	...	...	...
33	...	...	...	...	...
34	...	...	...	...	...
35	...	...	...	...	...
36	...	...	...	...	...
37	...	...	...	...	...
38	...	...	...	...	...
39	...	...	...	...	...
40	...	...	...	...	...
41	...	...	...	...	...
42	...	...	...	...	...
43	...	...	...	...	...
44	...	...	...	...	...
45	...	...	...	...	...
46	...	...	...	...	...
47	...	...	...	...	...
48	...	...	...	...	...
49	...	...	...	...	...
50	...	...	...	...	...







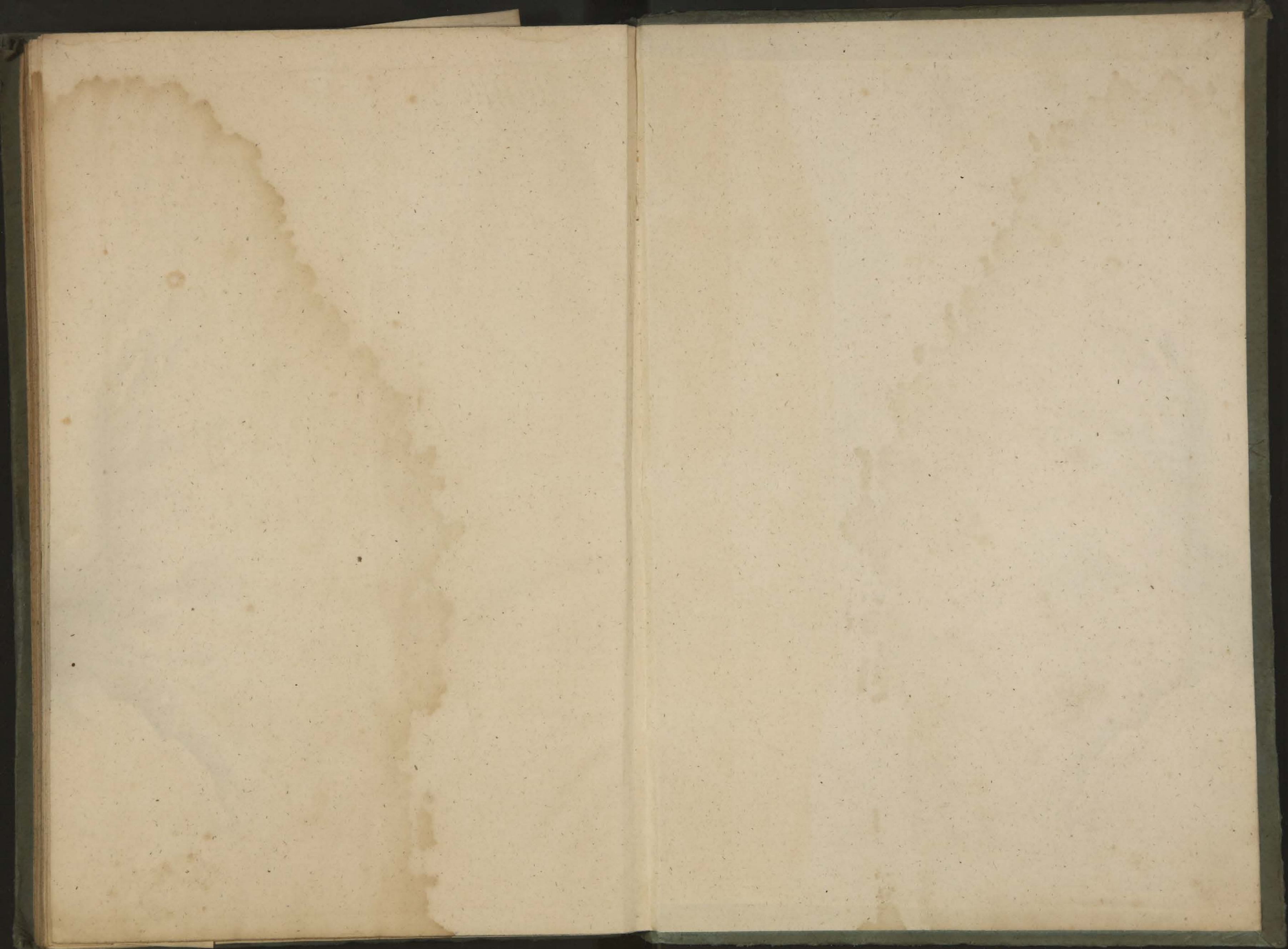



Ф. И. ПЕРОВЪ

УЧЕНИКЪ

ПЕРВОЙ

СТУДИИ



ВЪЗВРАЩЕНІЮ

ШТАБА



ПОЛЕВНО-СТАТУСНАСКОЕ ОБЗОЛЪНІЕ ГУБЕРНІИ, ТОМЪ V, ЧАСТЬ 4.

№ 127