

10999.

①

10999

ВОЛОСТИ

И

ВАЖНѢЙШІЯ СЕЛЕНІЯ

ЕВРОПЕЙСКОЙ РОССІИ.

По даннымъ обслѣдованія, произведеннаго статистическими
учрежденіями Министерства Внутреннихъ Дѣлъ, по поруче-
нію Статистическаго Совѣта.

ИЗДАНИЕ ЦЕНТРАЛЬНАГО СТАТИСТИЧЕСКАГО КОМИТЕТА.

Выпускъ VII.

ГУБЕРНІИ ПРИОЗЕРНОЙ ГРУППЫ.

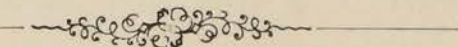

САБЪТДЕТЕРБУРГЪ.

—
1885.



Н. С. В.

к

Печатано по распоряженію Господина Министра Внутреннихъ Дѣлъ.

66884

Г У Б Е Р Н І И

П Р І О З Е Р Н О Й Г Р У П П Ы

Новгородская, Псковская, С-Петербургская, Олонецкая.

По даннымъ статистическаго обследованія поземельной собственности и населенныхъ мѣстъ.

Составилъ мл. редакторъ Н. Т. Бутчикъ.

О Г Л А В Л Е Н І Е.

	СТРАН.
Списокъ сокращеній, употребленныхъ въ спискахъ важнѣйшихъ селеній	VII—VIII
Новгородская губернія.	
Распредѣленіе земель и населенія по волостямъ	2— 19
Списокъ важнѣйшихъ селеній	20— 42
Перечень волостей по станамъ	42— 43
Псковская губернія.	
Распредѣленіе земель и населенія по волостямъ	46— 55
Списокъ важнѣйшихъ селеній	56— 66
Перечень волостей по станамъ	66— 67
С.-Петербургская губернія.	
Распредѣленіе земель и населенія по волостямъ	70— 79
Списокъ важнѣйшихъ селеній	80— 93
Перечень волостей по станамъ	93.
Олонецкая губернія.	
Распредѣленіе земель и населенія по волостямъ	96—101
Списокъ важнѣйшихъ селеній	102—114
Перечень волостей по станамъ	115.
Указатель названій волостей и населенныхъ мѣстъ .	
I. Названія волостей	116—120
II. Названія селеній	121—148

ЗАМѢЧЕННЫЯ ОПЕЧАТКИ.

Стран.	№	Напечатано:	Должно быть:
	10	Ново-Никольская	Ново-Николаевская
»	»	Межылковская	Межнговская
»	23	Ратицкая	Ратицкая
»	2	Большегорская	Больше—Горская
»	3	Большедворская	Больше—Дворская
»	6	Зауламская	Зауломская
»	9	Ковжская	Ковжская
»	24	Устьугольская	Устье—Угольская
»	26	Хотавецкая	Хотовецкая
»	селенія	—	57
»	31	Кушеверская	Кушеварская
»	45	Степанкинская	Степанковская
»	135	Меженниковская	Межнговская
»	231	Сомосорская	Самосорская
»	3 строка.	Зауламская	Зауломская
»	12	Межылковская	Межнговская
»	20	Ратицкая.	Ратицкая
»	4	Куневская	Куневичская
»	6	Большегорская	Больше — Горская
»	7	Большедворская	Больше—Дворская
»	23	Ковжская	Ковжская
»	24	Устьугольская	Устье—Угольская
»	28	Хотавецкая	Хотовецкая
»	№ 30	Язенская	Ясенская
»	10	Сонинская	Сонинская
»	4	Жуково-Торопницкая	Жуково-Торопацкая
»	19	Тухомицко-Пужакинская	Тухолицко-Пужакинская
»	2 строка.	Овсицкая	Овсицкая
»	6	Дновакая	Дновская
»	8	Березовская	Березская
»	15	Ветесловская	Ветеселовская
»	27	кая	ская
»	»	Захоломс-о-	Захоломо-
»	№ 11	Стрѣлинская	Стрѣлинская
»	14	Среднероготская	Средне—Рогатская
»	14	Соббочинская	Суббочинская
»	№ вол. 57	Хмеро-Посалодинская	Хмеро-Посолодинская
»	въ перечень волостей		
»	3 строка.	Средне-рогатская	Средне—Рогатская
»	15	Пахновская	Полновская
»	28	Селецкая	Солецкая
»	1 строка.	Хомантовская	Хамантовская
»	3	Николаевская	Николаевичинская
»	4	Усадицкая.—Масельчская	Усадицкая—Масельчская
»	№ 3	Видицкая	Видицкая
»	№ 5	Порось-озерская	Порось - Озерская
»	№ вол. 55	Порось-озерская	Порось—Озерская
»	№ сел. 660	Порось-озеро	Порось—Озеро
»	2 строка.	Каномская	Каномская
»	14	Порось-озерская	Порось—Озерская

СПИСОКЪ СОКРАЩЕНІЙ,

УПОТРЕБЛЕННЫХЪ ВЪ СПИСКАХЪ ВАЖНѢЙШИХЪ СЕЛЕНІЙ.

Въ списокъ этотъ внесены только тѣ изъ сокращеній, которыя требовали особаго объясненія; всѣ прочія сокращенія не могутъ возбуждать недоразумѣній при внимательномъ чтеніи.

апт.—аптека.
баз.—базаръ.
бгд.—богадѣльня.
блн.—больница.
в. првл.—волостное правленіе.
ж. д. ст.—желѣзно-дорожная станція.
з. апт.—земская аптека.
з. п. ст.—земская почтовая станція.
корп. л., корп. торг. л.—корпусъ лавокъ.
лав., лавк.—лавка, лавки.
лѣбн.—лѣчебница.
лѣсн. прст.—лѣсная пристань.
маг. млтв. д.—магометанскій молитвенный домъ.
м., мчт.—мечеть.
молтв. д., млтв. д.—молитвенный домъ.
мнстр.—монастырь.
п. дв.—постоялый дворъ.
пчт. котр., отд., ст.—почтовая контора, отдѣленіе, станція.
прст.—пристань.
ст. кв.—становая квартира.
телегр. ст., тлгр. ст.—телеграфная станція.
трж., тржк.—торжокъ.
трк., тркт.—трактиръ.
ц. пр., првл., единов., лют.—церковь православная, едино-
вѣрческая, лютеранская.
ч.—часовня.
шк.—школа.
ярм.—ярмарка.

Фабрики, заводы и мелкія промышленныя заведенія и мастерскія.

бум.—бумажная.
бум.-оберт.—бумаго-оберточная.
бум.-пряд., бумагопряд.—бумаго-прядильная.
б.-ткацк., бум.-тк., бум.-ткацк.—бумаго-ткацкая.
веревочн., верев.-пряд.—веревочное, веревочно-прядильное.
винок.—винокуренный.
вод., водочн.—водочный.

вод. мльн.—водяная мельница.
воскоб., воскобойн.—воскобойный.
воскобѣл.—воскобѣлительный.
воск.-свѣчн., восково-свѣчн.—восково-свѣчный.
вѣтр. мльн.—вѣтряная мельница.
гвозд.—гвоздяной.
гонч., гончарн.—гончарный.
дегт., дегтярн.—дегтярный.
дуб.-овч.—дубильно-овчинное.
жел.-дѣлат., желѣзодѣл.—желѣзо-дѣлательный.
известк.—известковый.
картоф.-крахм.—картофельно-крахмальный.
картоф.-мучн.—картофельно-мучной.
карт.-пат.—картофельно-паточный.
кирп., кирпичн.—кирпичный.
клеев., клеевар.—клееварный.
кожев.—кожевенный.
корзин.—корзиночное.
крас.—красильное.
костом.—костомольный.
крах.—крахмальный.
лент.—ленточная.
лѣсоп.—лѣсопильный.
медоспускат.—медоспускательный.
мельн., мльн.—мельница.
мерлуш.—мерлушечный.
механ., механич.—механическій.
миткал.—миткалевая.
молот.—молотилка.
мѣдно-шорн.—мѣдно-шорное.
овч., овчинн.—овчинный.
пес.-сах., песочно-сах.—песочно-сахарный.
пив., пивов.—пивоваренный.
пиво-мед.—пиво-медоваренный.
писчеб., писчебум.—писчебумажная.
портн.—портняжное.
салотоп.—салотопенный.
самопряд.—самопрядочное.
сап., сапожн.—сапожное.
сарпин.—сарпанная.

сах., сахар.; св.-сах., свеклос., свекло-сах. пар. — сахарный,
свекло-сахарный паровой.
селитр.—селитрянный.
син.—синилья.
синьков.—синьковое.
скипид.—скипидарный.
слес., слесари.—слесарное.
солод.—солодовня.
солом.—соломенная.
спич., спичечн.—спичечная.
смол., смолян., смолокур.—смолокуренный.
смоло-скипид.—смоло-скипидарный.
стол., столярн.—столярное.
стекл.—стеклянный.

сукнов.—сукновальня.
сук., суконн.—суконная.
суконно-пряд.—суконно-прядильный.
тк.-бум.—ткацко-бумажная.
фарф.—фарфоровый.
хим., химич.—химический.
хлопч.-б., хлопч.-бум.—хлопчато-бумажная.
часов.—часовая.
череп., черепичн.—черепичный.
чуг., чуг.-лит., чугуно-литейн.—чугунно-литейный.
чуг.-жел.—чугунно-железный.
шерстоб.—шерстобитня.
шерстом.—шерстомойня.
шерсточ.—шерсточесальня.



НОВГОРОДСКАЯ ГУБЕРНІЯ.

Распределение земель и населения по волостям.

№ по порядку.	НАИМЕНОВАНИЕ ВОЛОСТЕЙ.	ВЪ СОСТАВЪ ВОЛОСТЕЙ:								ВЪ РАЙОНЪ ВОЛОСТЕЙ:								ВЪ ПРЕДЪЛАХЪ ВОЛОСТНОЙ ТЕРРИТОРИИ:				№ по порядку.	
		Ч и с л о:				Н а с е л е н и е:			К о л и ч е с т в о з е м л и (въ десятинахъ):		К о л и ч е с т в о з е м л и (въ десятинахъ):								К о л и ч е с т в о з е м л и (въ десятинахъ):		Н а с е л е н и е:		
		сельскихъ обществъ.	общинъ.	селе- ній.	дво- ровъ.	по ревизіи (мужск. пола).	по семейнымъ спискамъ.		во владѣніи крестьянскихъ обществъ.		во владѣніи част- ныхъ лицъ.		удѣльной.		казенной.		остальной.		всей.	пахатной.	мужск. пола.		женск. пола.
							мужск. пола.	женск. пола.	всей.	пахатной.	всей.	пахатной.	всей.	пахатной.	всей.	пахатной.							
11	Папороцко-Островская	23	28	22	762	1.640	1.773	1.881	12.101	2.401	8.962	167	—	—	—	—	551	45	21.614	2.613	1.824	1.914	11
12	Пожарская	47	53	44	1.140	2.322	1.514	1.727	16.358	6.718	19.071	438	—	—	—	—	151	63	35.580	7.219	1.730	1.929	12
13	Рахинская	24	32	31	882	1.751	1.949	2.212	13.956	6.515	4.581	282	—	—	—	—	100	48	18.637	6.845	1.980	2.244	13
14	Тимофеевская	30	43	40	631	1.666	1.655	1.667	9.698	4.549	10.232	458	—	—	—	—	75	56	20.005	5.063	1.708	1.740	14
15	Устволенская	42	49	47	990	2.220	2.592	2.823	14.058	4.315	21.247	541	—	—	—	—	121	80	35.426	4.936	2.751	2.952	15
	Безъ означенія волостей	—	—	—	—	—	—	—	—	—	80	—	32.376	91	147.456	73	—	—	179.912	164	—	—	
	Итого	476	568	592	13.228	29.739	31.970	30.316	206.336	80.467	191.777	5.507	32.376	91	168.218	86	3.712	641	602.419	86.712	33.258	37.719	
Старорусскій уѣздъ.																							
1	Астриловская	8	8	86	1.071	2.470	2.447	2.741	18.277	10.149	—	—	—	—	—	—	—	—	18.277	10.149	2.447	2.741	1
2	Бѣлебѣловская	90	98	127	1.910	3.889	4.643	5.037	27.822	9.262	—	—	—	—	—	—	164	23	27.986	9.285	4.680	5.059	2
3	Виленская	27	28	35	736	1.511	1.788	1.997	8.806	5.966	5.060	497	—	—	—	—	67	50	13.933	6.513	1.867	2.081	3
4	Воскресенская	15	15	65	1.167	2.705	2.830	3.218	18.146	8.013	—	—	—	—	—	—	—	—	23.320	9.683	3.394	3.749	5
5	Высоцкая	53	53	59	1.156	2.840	3.394	3.749	20.724	9.683	2.596	—	—	—	—	—	154	125	24.049	9.560	3.888	4.035	6
6	Городецкая	43	43	48	1.410	3.180	3.870	4.008	23.212	9.435	683	—	—	—	—	—	468	57	19.288	2.222	1.412	1.495	7
7	Губинская	25	32	38	419	1.002	1.300	1.382	5.593	1.831	13.209	334	—	—	—	—	44	21	20.966	8.276	2.919	3.140	8
8	Доворецкая	34	34	33	997	1.905	2.723	2.925	10.660	6.979	10.262	1.276	—	—	—	—	157	80	19.642	11.957	3.338	3.725	9
9	Должинская	46	46	59	1.224	2.904	3.310	3.691	19.485	11.877	—	—	—	—	—	—	—	—	20.705	11.725	3.232	3.523	10
10	Дубовицкая	37	44	36	1.471	3.154	3.211	3.494	19.402	11.664	1.303	61	—	—	—	—	—	—	20.705	11.725	3.232	3.523	10
11	Жгловская	15	15	37	624	1.751	1.763	1.915	9.890	5.169	9.996	466	—	—	—	—	365	72	20.251	5.707	1.848	2.015	11
12	Залучская	24	24	38	894	2.166	2.410	2.732	20.166	5.550	570	—	—	—	—	—	64	39	20.800	5.539	2.425	2.748	12
13	Коломская	13	40	42	718	1.729	2.089	2.260	11.524	3.313	987	111	—	—	—	—	33	15	12.544	3.439	2.118	2.303	13
14	Коростынская	33	33	35	1.317	3.192	3.619	4.551	20.377	10.421	1.213	276	—	—	46	—	140	83	21.776	10.780	3.656	4.594	14
15	Любынская	22	23	23	408	963	1.308	1.465	5.718	3.227	5.931	663	—	—	—	—	36	25	11.685	3.915	1.388	1.560	15
16	Мануиловская	17	27	66	898	1.871	2.129	2.335	10.213	4.512	9.716	260	—	—	—	—	—	—	19.929	4.772	2.153	2.365	16
17	Мѣдниковская	73	73	72	1.471	2.822	3.996	4.568	15.866	8.594	890	12	—	—	—	—	146	85	16.902	8.691	4.013	4.590	17
18	Налючская	30	34	57	1.331	2.572	2.435	2.867	13.580	6.629	19.540	374	—	—	—	—	134	67	33.254	7.070	2.523	2.973	18
19	Нивская	41	41	47	714	1.707	2.016	2.180	10.281	4.201	50	—	—	—	—	—	73	47	10.404	4.248	2.028	2.193	19
20	Перегинская	32	32	37	1.020	2.400	2.634	2.876	15.901	6.360	89	—	—	—	—	—	178	84	16.168	6.444	2.651	2.911	20
21	Подгоцкая	22	22	26	955	2.750	2.859	3.378	18.410	8.241	98	14	—	—	950	—	106	95	19.564	8.350	2.895	3.418	21
22	Поддорская	56	56	63	1.159	2.634	3.010	3.330	16.708	9.149	—	—	—	—	—	—	135	62	16.843	9.211	3.036	3.366	22
23	Ратцкая	29	29	35	681	1.532	1.773	1.910	7.883	5.300	5.955	203	—	—	—	—	38	24	13.876	5.527	1.829	1.964	23
24	Славитинская	42	42	44	1.112	2.882	3.388	3.437	18.164	9.914	50	—	—	—	—	—	108	—	18.322	9.914	3.397	3.449	24

Распределение земель населенія по волостямъ.

№№ по порядку.	НАИМЕНОВАНИЕ ВОЛОСТЕЙ.	ВЪ СОСТАВЪ ВОЛОСТЕЙ:								ВЪ РАЙОНЪ ВОЛОСТЕЙ:								ВЪ ПРЕДЪЛАХЪ ВОЛОСТНОЙ ТЕРРИТОРИИ:				№№ по порядку.	
		Ч и с л о:				Н а с е л е н і е:		Количество земли (въ десятинахъ):		Количество земли (въ десятинахъ):								Количество земли (въ десятинахъ):		Н а с е л е н і е:			
		сельскихъ обществъ.	общинъ.	селе- ній.	дво- ровъ.	по ревизіи (мужск. пола).	по семейнымъ спискамъ.	мужск. пола.	женск. пола.	во владѣніи крестьянскихъ обществъ.	всѣй.	пахатной.	всѣй.	пахатной.	всѣй.	пахатной.	всѣй.	пахатной.	всѣй.	пахатной.	мужск. пола.		женск. пола.
25	Черенчицкая	23	23	26	965	2.490	2.645	3.003	16.569	5.454	875	25	—	—	1.200	—	1.326	96	19.970	5.575	2.675	3.028	25
26	Шотовская	30	30	36	839	2.017	2.329	2.457	12.883	4.115	10	—	—	—	—	115	55	13.008	4.170	2.360	2.479	26	
	Безъ означенія волостей	—	—	—	—	—	—	—	—	—	—	—	1.149	4	26.650	576	172	267.826	580	—	—		
	Итого	880	945	1270	26.667	61.038	69.919	77.506	396.260	184.958	89.083	4.572	1.149	4	268.701	576	4.241	1.205	759.434	191.315	70.982	78.722	
Демянскій уѣздъ																							
1	Велильская	16	17	103	752	1.620	1.811	1.731	9.067	5.440	46.998	1.706	—	—	878	—	327	99	57.270	7.245	2.129	2.080	1
2	Ильиногорская	13	14	36	1.147	2.551	2.598	2.828	16.246	5.820	4.030	78	—	—	—	—	188	93	20.464	5.991	2.611	2.855	2
3	Костыковская	18	18	32	638	1.244	1.432	1.396	7.363	2.864	26.665	531	—	—	211	—	129	24	34.368	3.419	1.479	1.450	3
4	Луженская	32	32	46	1.458	3.203	4.009	4.377	29.665	11.287	6.170	13	—	—	28.597	62	89	55	64.521	11.417	4.049	4.421	4
5	Лудская	19	22	26	569	1.242	1.376	1.564	6.386	2.983	12.789	573	—	—	810	—	64	58	20.049	3.614	1.398	1.592	5
6	Моисѣвская	19	23	78	951	2.028	2.534	2.651	12.180	5.579	42.031	1.319	—	—	444	—	182	89	54.837	6.987	2.785	2.939	6
7	Молвотицкая	39	43	81	1.214	2.335	2.699	2.730	16.030	7.214	26.317	1.672	—	—	79	—	312	99	42.738	8.985	2.890	2.969	7
8	Полновская	23	27	37	809	1.780	1.871	2.126	10.690	2.910	8.916	1.651	—	—	—	—	126	43	19.732	4.604	1.935	2.191	8
9	Польская	15	16	36	685	1.577	1.522	1.604	8.771	4.540	14.720	932	21	6	12	—	103	51	23.627	5.529	1.574	1.705	9
10	Семеновская	36	37	41	1.557	3.500	3.420	4.064	27.056	9.092	987	126	—	—	—	—	260	75	28.303	9.293	3.452	4.109	10
11	Филиппогорская	21	22	37	1.253	2.842	2.989	3.239	24.614	8.915	8.971	284	—	—	63	5	914	107	34.562	9.311	3.034	3.309	11
12	Черноручская	12	12	13	477	1.056	1.088	1.235	6.300	2.440	6.018	123	190	29	—	—	4	—	12.512	2.592	1.117	1.265	12
	Итого	263	283	566	11.510	24.978	27.349	29.545	174.368	69.084	204.612	9.008	211	35	31.094	67	2.698	793	412.983	78.987	28.453	30.885	
Валдайскій уѣздъ.																							
1	Березорядская	11	13	26	700	1.507	1.751	1.902	6.810	2.455	12.535	804	—	—	—	—	86	27	19.431	3.286	1.790	1.948	1
2	Боровенская	13	21	32	507	1.027	1.089	1.072	6.977	3.547	22.560	355	—	—	—	—	150	9	29.687	3.911	1.236	1.163	2
3	Бѣльская	17	23	27	723	1.537	1.643	1.723	11.295	3.819	9.410	357	—	—	—	—	78	37	20.783	4.213	1.687	1.776	3
4	Дубровская	10	11	17	400	892	892	962	5.184	2.551	5.884	259	—	—	—	—	—	—	11.068	2.810	917	993	4
5	Едровская	8	8	12	613	1.466	1.418	1.576	9.752	4.517	804	—	—	—	—	—	—	—	10.556	4.517	1.420	1.582	5
6	Жабенская	21	32	35	930	2.031	2.007	2.242	12.274	2.961	20.855	1.940	—	—	—	—	346	55	33.475	4.956	2.058	2.292	6
7	Зимогорская	17	20	29	1.102	2.725	2.627	2.741	17.290	10.888	4.681	100	—	—	2.065	33	2.030	90	26.066	11.111	2.665	2.989	7
8	Ивантѣвская	30	33	38	1.134	2.611	2.682	2.927	18.739	6.981	13.757	1.062	—	—	—	—	447	248	32.943	8.291	2.790	3.058	8
9	Ильятинская	9	14	15	472	1.042	1.263	1.407	6.666	5.230	14.975	188	—	—	—	—	299	70	21.940	5.488	1.286	1.431	9
10	Кемецкая	15	24	38	623	1.483	2.224	2.592	7.936	4.079	21.489	322	—	—	1	—	120	43	29.546	4.444	2.307	2.685	10
11	Медвѣдская	10	15	19	458	1.042	1.080	1.121	5.899	2.072	6.093	175	—	—	—	—	37	18	12.029	2.265	1.392	1.453	11

Распределение земель населенія по волостямъ.

№ по порядку.	НАИМЕНОВАНИЕ ВОЛОСТЕЙ.	ВЪ СОСТАВЪ ВОЛОСТЕЙ:								ВЪ РАЙОНЪ ВОЛОСТЕЙ:								ВЪ ПРЕДѢЛАХЪ ВОЛОСТНОЙ ТЕРРИТОРІИ:				№ по порядку.	
		Ч и с л о:				Н а с е л е н і е:			Количество земли (въ десятинахъ):		Количество земли (въ десятинахъ):				Количество земли (въ десятинахъ):		Н а с е л е н і е:						
		сельскихъ обществъ.	общинъ.	селе- ній.	дво- ровъ.	по ревизіи (мужск. пола.)	по семейнымъ спискамъ.		во владѣніи крестьянскихъ обществъ.		во владѣніи част- ныхъ лицъ.		удѣльной.		казенной.		остальной.		всей.	пахатной.	мужск. пола.		женск. пола.
							мужск. пола.	женск. пола.	всей.	пахатной.	всей.	пахатной.	всей.	пахатной.	всей.	пахатной.							
12	Новотроицкая	13	21	25	563	1.457	1.536	1.714	10.050	2.398	15.642	317	—	—	—	—	190	15	25.882	2.730	1.601	1.780	12
13	Полновская	25	38	42	851	2.044	2.164	2.299	13.272	4.188	16.157	432	—	—	—	—	640	31	30.069	4.651	2.338	2.502	13
14	Рождественская	9	15	18	484	960	1.232	1.314	6.583	1.498	24.914	536	9.930	46	—	—	149	27	41.576	2.107	1.394	1.455	14
15	Рютинская	14	24	27	632	1.265	1.586	1.776	8.011	2.236	6.084	206	—	—	—	—	—	—	14.095	2.442	1.623	1.824	15
16	Сопкинская	11	14	16	504	1.326	1.318	1.490	9.311	4.345	10.316	463	—	—	—	—	36	15	19.663	4.823	1.343	1.527	16
17	Хотилловская	6	8	10	509	1.550	1.358	1.543	9.581	2.350	1.477	124	—	—	8.534	165	66	35	19.658	2.674	1.383	1.571	17
18	Яжелбицкая	31	42	57	1.380	3.180	3.432	3.722	21.133	5.873	8.315	992	—	—	—	—	225	110	29.673	6.974	3.550	3.859	18
	Безъ означенія волостей	—	—	—	—	—	—	—	—	—	—	—	—	—	25.988	—	400	—	26.388	—	—	—	
	Итого	270	376	483	12.585	29.145	31.302	34.123	186.763	71.987	215.948	8.632	9.930	46	36.588	198	5.299	830	454.528	81.693	32.780	35.888	
Боровичскій уѣздъ.																							
1	Бѣлавинская	6	7	28	417	928	1.050	1.130	5.039	1.760	4.167	283	—	—	—	—	108	33	9.314	2.076	1.081	1.175	1
2	Васильевская	18	32	54	790	1.678	1.899	2.140	7.198	2.231	8.867	365	—	—	—	—	660	49	16.725	2.645	1.997	2.270	2
3	Великопорогская	13	14	22	660	1.666	1.888	2.185	6.595	2.204	9.537	218	—	—	—	—	108	51	16.240	2.473	1.920	2.231	3
4	Волоцкая	6	10	45	832	1.729	2.090	2.349	8.395	3.336	7.386	513	—	—	—	—	120	29	15.901	3.878	2.175	2.450	4
5	Городищенская	10	16	38	599	1.267	1.656	1.838	6.918	3.172	10.184	217	—	—	—	—	318	52	17.420	3.441	1.707	1.898	5
6	Гривская	18	20	29	340	797	803	910	3.872	2.255	4.131	70	—	—	—	—	196	53	8.199	2.378	819	936	6
7	Десято-Пятницкая	5	7	17	474	938	1.139	1.390	6.555	4.457	3.737	270	—	—	—	—	11	5	10.303	4.732	1.165	1.424	7
8	Долговская	11	32	46	608	1.362	1.730	2.030	8.574	2.190	26.233	547	—	—	—	—	1.479	78	36.286	2.815	1.836	2.166	8
9	Засыпинская	8	8	26	423	997	1.183	1.305	5.717	2.655	15.007	399	—	—	—	—	247	29	20.971	3.083	1.231	1.373	9
10	Кончанская	12	19	54	795	2.079	2.240	2.502	12.355	3.266	23.347	375	—	—	—	—	158	70	35.860	3.711	2.316	2.591	10
11	Кушеварская	7	7	38	296	682	733	815	4.338	1.436	35.305	376	—	—	—	—	140	30	39.783	1.841	760	857	11
12	Левочская	13	13	49	430	1.208	1.255	1.430	4.722	1.905	15.497	357	—	—	—	—	—	—	20.219	2.262	1.298	1.469	12
13	Львическая	25	28	71	885	2.316	2.701	2.925	13.462	5.114	6.377	196	—	—	—	—	605	43	20.444	5.353	2.804	3.042	13
14	Любытинская	13	17	32	336	928	1.242	1.412	4.815	1.925	12.795	583	—	—	—	—	96	37	17.706	2.545	1.354	1.502	14
15	Миголоцкая	34	24	38	642	1.487	1.723	1.812	8.273	1.142	3.132	178	—	—	—	—	601	114	12.006	1.434	1.766	1.874	15
16	Миницкая	14	42	49	786	1.499	1.620	1.725	9.093	1.472	23.279	258	—	—	—	—	414	74	32.786	1.804	1.665	1.787	16
17	Никандровская	28	31	45	542	1.279	1.350	1.444	4.654	2.051	12.595	107	—	—	—	—	293	18	17.542	2.176	1.386	1.492	17
18	Николо-Мошинская	23	30	43	605	1.358	1.666	1.819	7.374	3.194	10.416	661	—	—	—	—	196	80	17.986	3.935	1.773	1.940	18
19	Новоселицкая	17	19	43	1.158	2.449	2.764	3.035	11.516	5.170	9.859	300	—	—	—	—	1.337	474	22.712	5.944	2.911	3.137	19
20	Орѣховская	10	16	36	661	1.340	1.511	1.683	7.840	3.543	6.629	224	—	—	—	—	131	56	14.600	3.823	1.558	1.741	20
21	Перелучская	17	21	57	879	1.843	2.111	2.133	13.253	4.187	15.366	360	—	—	—	—	378	104	28.997	4.651	2.280	2.336	21

Распределение земель и населения по волостям

№ по порядку	НАИМЕНОВАНИЕ ВОЛОСТЕЙ	ВЪ СОСТАВѢ ВОЛОСТЕЙ:									ВЪ РАЙОНѢ ВОЛОСТЕЙ:								ВЪ ПРЕДѢЛАХЪ ВОЛОСТНОЙ ТЕРРИТОРІИ:				№ по порядку
		Ч и с л о:				Н а с е л е н і е:			Количество земли (въ десятинахъ):		Количество земли (въ десятинахъ):								Количество земли (въ десятинахъ):		Н а с е л е н і е:		
		сельскихъ обществъ.	общинъ.	селе- ній.	дво- ровъ.	по ревизіи (мужск. пола).	по семейнымъ спискамъ.		во владѣніи крестьянскихъ обществъ.		во владѣніи част- ныхъ лицъ.		удѣльной.		казенной.		остальной.		всей.	пахатной.	мужск. пола.	женск. пола.	
мужск. пола.	женск. пола.						всей.	пахатной.	всей.	пахатной.	всей.	пахатной.	всей.	пахатной.	всей.	пахатной.							
22	Пирусская	6	8	19	450	978	1.099	1.214	4.753	2.275	5.647	349	—	—	—	—	231	25	10.631	2.649	1.215	1.326	22
23	Ровенская	11	19	20	675	1.888	2.195	2.275	5.391	2.351	11.020	217	—	—	—	—	33	22	16.444	2.590	2.226	2.316	23
24	Рядовская	6	9	26	655	1.780	1.807	1.939	7.922	3.509	6.037	106	—	—	—	—	181	42	14.140	3.657	1.827	1.985	24
25	Степанковская	17	17	36	648	1.545	1.817	2.052	8.418	3.122	4.631	225	—	—	—	—	82	46	19.291	2.736	1.907	2.184	26
26	Устрѣтская	13	24	35	600	1.454	1.852	2.125	8.116	2.409	11.093	281	—	—	—	—	276	41	20.840	5.335	2.857	3.056	27
27	Хоромская	15	88	62	1.077	2.554	2.749	2.943	11.942	4.794	8.622	500	—	—	—	—	100	53	25.693	6.655	2.425	2.534	28
28	Шегринская	8	10	61	805	2.155	2.357	2.466	11.465	6.156	14.128	446	—	—	—	—	70	34	16.964	4.681	1.771	2.008	29
29	Шереховская	14	22	61	722	1.644	1.729	1.951	9.886	4.448	7.008	199	—	—	—	—	—	—	—	—	—	—	—
	Безъ означенія волостей	—	—	—	—	—	—	—	—	—	—	—	—	—	—	—	—	—	36.823	52	—	—	—
	Итого	398	610	1.180	18.790	43.828	49.959	54.977	228.451	87.728	332.032	9 180	13.153	9	23.370	43	8.869	1.742	605.875	98.702	51.860	57.158	
Тихвинскій уѣздъ.																							
1	Анисимовская	14	24	39	611	979	1.268	1.492	5.594	1.228	16.505	29	—	—	—	—	—	—	22.099	1.257	1.293	1.519	1
2	Большегорская	22	30	49	717	1.594	1.901	2.111	9.914	2.209	18.180	422	—	—	—	—	417	149	28.511	2.780	2.003	2.229	2
3	Большедворская	16	22	43	687	1.564	1.782	2.050	9.515	1.810	14.435	168	—	—	—	—	417	75	24.367	2.053	1.870	2.125	3
4	Борисовщинская	18	26	67	512	1.208	1.539	1.577	11.129	1.537	90.298	2.983	—	—	—	—	250	22	101.677	4.542	1.552	1.593	4
5	Васильковская	14	25	31	764	1.269	1.645	1.901	7.909	2.538	58.572	2.584	—	—	—	—	331	309	66.812	5.431	1.732	1.993	5
6	Деревская	15	18	70	919	2.144	2.499	2.888	22.376	3.927	5.237	108	—	—	—	—	—	—	27.613	4.035	2.524	2.919	6
7	Жуковская	10	18	68	661	1.491	1.755	1.874	9.707	2.321	45.549	265	—	—	—	—	455	24	55.711	2.610	1.823	1.953	7
8	Заборовская	6	9	29	297	772	899	966	4.567	1.411	21.635	62	—	—	—	—	31	16	26.233	1.489	916	986	8
9	Звонецкая	12	20	47	406	1.200	1.362	1.427	9.509	1.452	20.924	121	—	—	—	—	—	—	89.486	2.525	1.867	1.860	10
10	Костринская	8	13	25	633	1.318	1.778	1.818	9.869	2.103	74.770	372	—	—	—	—	4.847	50	41.309	1.370	2.376	2.398	11
11	Красноборская	16	23	61	738	1.619	2.110	2.124	17.498	1.108	23.546	251	—	—	—	—	265	11	34.480	1.600	1.620	2.344	12
12	Кузьминская	10	17	60	529	1.233	1.592	2.307	11.012	1.578	23.468	22	—	—	—	—	—	—	152.689	1.107	1.433	1.505	13
13	Куневичская	12	21	49	491	1.173	1.316	1.351	9.058	987	143.497	102	—	—	—	—	—	—	49.810	1.085	1.461	1.550	14
14	Лукинская	11	23	52	525	1.066	1.433	1.505	8.000	1.026	41.791	54	—	—	—	—	49	5	51.709	2.623	1.532	1.760	15
15	Недащенькая	12	15	30	680	1.273	1.481	1.698	7.215	2.140	44.346	428	—	—	—	—	148	55	82.933	2.159	1.855	2.017	16
16	Новинская	12	21	48	978	1.549	1.823	1.973	13.404	2.042	10.631	55	—	—	58.743	—	—	—	8.863	2.847	1.049	1.269	17
17	Обринская	12	22	47	501	790	1.049	1.269	6.643	2.847	2.220	—	—	—	—	—	—	—	39.500	1.931	1.138	952	18
18	Пелдушская	10	23	55	431	926	1.108	915	5.673	1.918	33.694	5	—	—	—	—	133	8	31.293	968	927	967	19
19	Сеньковская	6	10	24	286	695	801	839	4.166	855	27.086	98	—	—	—	—	41	15	51.853	4.007	2.674	2.955	20
20	Сугоровская	15	25	60	960	2.319	2.595	2.855	13.180	3.266	37.153	684	—	—	—	—	1.520	57	27.254	2.013	1.113	1.183	21
21	Тарантаевская	14	21	29	359	799	1.064	1.120	4.852	1.604	22.402	409	—	—	—	—	—	—	60.517	1.757	1.198	1.352	22
22	Усадьевская	9	13	32	522	1.021	1.141	1.298	5.590	1.513	50.538	207	—	—	—	—	4.389	37	78.675	4	—	—	—
	Безъ означенія волостей	—	—	—	—	—	—	—	—	—	—	—	10.941	4	67.734	—	—	—	—	—	—	—	—
	Итого	274	39	1.015	13.207	28.002	33.941	37.358	206.380	41.420	826.477	9 429	10.941	4	126.477	—	14.316	969	1.184.591	51.822	35.351	38.896	

Распределение земель и населения по волостям.

№ по порядку.	НАИМЕНОВАНИЕ ВОЛОСТЕЙ.	ВЪ СОСТАВЪ ВОЛОСТЕЙ:								ВЪ РАЙОНЪ ВОЛОСТЕЙ:								ВЪ ПРЕДЪЛАХЪ ВОЛОСТНОЙ ТЕРРИТОРИИ:				№ по порядку.		
		Ч и с л о:				Н а с е л е н и е:			К о л и ч е с т в о з е м л и (въ десятинахъ):		К о л и ч е с т в о з е м л и (въ десятинахъ):				К о л и ч е с т в о з е м л и (въ десятинахъ):		Н а с е л е н и е:							
		сельскихъ обществъ.	общинъ.	селе- ній.	дво- ровъ.	по ревизіи (мужск. пола).	по семейнымъ спискамъ.		во владѣніи крестьянскихъ обществъ.	всѣй.	пахатной.	во владѣніи част- ныхъ лицъ.		удѣльной.		казенной.		остальной.		всѣй.	пахатной.		мужск. пола.	женск. пола.
							мужск. пола.	женск. пола.				всѣй.	пахатной.	всѣй.	пахатной.	всѣй.	пахатной.	всѣй.	пахатной.					
Устюжскій уѣздъ.																								
1	Бѣлокрестская	23	40	50	701	1.736	1.874	2.135	11.440	5.508	61.758	274	—	—	4.127	46	239	84	77.564	5.882	2.125	2.357	1	
2	Верховско-Вольская	20	20	44	336	637	871	958	2.567	1.869	73.889	1.517	—	—	—	—	22.274	35	98.730	3.421	920	1.017	2	
3	Весско-Пятницкая	10	12	39	320	767	834	841	4.001	2.753	49.538	69	—	—	—	—	39	11	53.578	2.833	848	856	3	
4	Дубровская	7	9	31	283	693	723	808	6.726	557	14.923	60	—	—	—	—	11.796	248	33.445	865	735	828	4	
5	Кирво-Климовская	21	33	72	582	1.261	1.645	1.733	8.002	2.585	19.871	382	—	—	837	39	272	33	28.982	3.039	1.681	1.778	5	
6	Круглицкая	22	34	55	669	1.349	1.377	1.792	4.136	2.928	13.638	528	—	—	75	—	259	78	18.108	3.534	1.465	1.910	6	
7	Леонтьевская	9	11	19	530	1.085	1.476	1.618	7.070	2.324	23.515	23	—	—	961	23	131	36	31.677	2.406	1.514	1.664	7	
8	Маловосновская	24	31	61	883	1.792	2.331	3.124	11.177	4.179	18.534	733	—	—	42	—	273	54	30.026	4.966	2.424	3.242	8	
9	Мегринская	12	15	39	332	762	887	1.059	4.503	616	22.802	63	—	—	4.027	14	11.774	130	43.106	823	923	1.089	9	
10	Мезженская	8	9	31	311	652	773	880	3.954	971	59.701	59	—	—	—	—	162	67	63.817	1.097	825	914	10	
11	Моденско-Плотичская	9	9	11	527	1.460	1.643	1.708	10.218	3.059	2.944	2	—	—	9.433	—	317	93	22.912	3.154	1.677	1.728	11	
12	Никифоровская	17	17	23	447	973	1.107	1.184	4.817	2.462	1.962	—	—	—	—	36	27	6.815	2.489	1.120	1.196	12		
13	Охонско-Остричевская	15	23	61	497	1.159	1.418	1.478	7.330	3.771	16.251	505	—	—	7.581	—	139	31	31.301	4.307	1.527	1.619	13	
14	Охонско-Федовская	26	30	65	871	1.983	1.901	2.129	14.660	4.343	4.594	260	5.358	74	941	3	110	21	25.663	4.701	1.948	2.180	14	
15	Перская	8	9	29	554	1.282	1.562	1.737	7.410	3.705	63.379	169	—	—	1.283	—	45	27	72.117	3.901	1.588	1.763	15	
16	Растороповская	20	26	81	966	1.793	2.274	2.299	8.254	4.765	20.551	741	—	—	—	—	317	103	29.122	5.609	2.387	2.415	16	
17	Соболевская	16	16	30	547	1.008	1.274	1.353	4.969	1.658	15.468	437	—	—	591	—	631	160	21.659	2.255	1.353	1.439	17	
18	Соминская	16	19	53	375	929	1.014	1.136	5.594	567	97.138	267	—	—	—	—	104	45	102.836	879	1.259	1.431	18	
19	Хрипелевская	14	16	36	364	705	883	975	4.310	1.747	16.137	443	—	—	—	—	41	27	20.488	2.217	994	1.091	19	
20	Черенско-Жерновская	14	24	50	445	953	1.066	1.392	5.823	1.900	40.078	685	—	—	—	—	616	35	46.517	2.620	1.144	1.461	20	
21	Чернянская	8	8	36	506	979	1.179	1.249	8.078	2.866	13.587	212	—	—	—	—	—	—	21.665	3.078	1.191	1.267	21	
22	Чирецкая	7	7	7	415	921	1.006	1.093	5.521	525	9.112	—	—	—	—	—	49	12	14.682	537	1.021	1.114	22	
	Безъ означенія волостей	—	—	—	—	—	—	—	—	—	—	—	—	—	161.786	45	—	—	161.786	45	—	—		
	Итого	326	418	923	11.461	24.879	29.118	32.681	150.560	55.658	659.370	7.429	5.358	74	191.684	140	49.624	1.357	1.056.596	64.658	30.669	34.359		
Бѣлозерскій уѣздъ.																								
1	Антушевская	42	42	48	962	1.973	2.395	2.787	18.112	5.091	315	—	—	—	—	—	183	46	18.610	5.137	2.404	2.800	1	
2	Барановская	20	23	36	443	1.003	1.529	1.415	6.711	3.000	89.352	254	—	—	—	—	340	199	96.403	3.453	1.582	1.463	2	
3	Бечевинская	9	11	22	237	435	604	590	3.081	717	22.620	207	—	—	—	—	73	30	25.774	954	649	640	3	
4	Борисовская	19	25	20	292	561	914	1.092	3.837	716	31.955	662	—	—	—	—	1.480	75	37.272	1.453	982	1.190	4	
5	Боровская	16	18	18	395	896	1.098	1.256	6.376	2.762	28.508	152	—	—	—	—	5.090	20	39.974	2.934	1.115	1.200	5	
6	Воздвиженская	15	20	41	256	541	644	746	3.479	2.251	6.837	392	—	—	—	—	184	38	10.500	2.681	695	868	6	
7	Волково-Архангельская	13	24	36	304	763	975	1.065	4.985	678	31.922	413	—	—	—	—	6.004	350	42.911	1.441	1.026	1.120	7	

Распределение земель и населения по волостямъ.

№ по порядку.	НАИМЕНОВАНИЕ ВОЛОСТЕЙ.	ВЪ СОСТАВЪ ВОЛОСТЕЙ:									ВЪ РАЙОНЪ ВОЛОСТЕЙ:								ВЪ ПРЕДЪЛАЗЪ ВОЛОСТНОЙ ТЕРРИТОРИИ:				№ по порядку.
		Ч и с л о:				Н а с е л е н і е:			Количество земли (въ десятинахъ):		Количество земли (въ десятинахъ):								Количество земли (въ десятинахъ):		Н а с е л е н і е:		
		сельскихъ обществъ.	общинъ.	селе- ній.	дво- ровъ.	по ревизіи (мужск. пола).	по семейнымъ спискамъ.		во владѣніи крестьянскихъ обществъ.		во владѣніи част- ныхъ лицъ.		удѣльной.		казенной.		остальной.		всей.	пахатной.	мужск. пола.	женск. пола.	
							мужск. пола.	женск. пола.	всей.	пахатной.	всей.	пахатной.	всей.	пахатной.	всей.	пахатной.	всей.	пахатной.					
24	Устьугольская	13	15	27	435	931	1.155	1.242	4.977	1.381	4.116	378	—	—	745	—	140	32	9.978	1.791	1.353	1.452	24
25	Федотораменская	16	17	13	383	961	1.262	1.338	3.478	1.597	12.811	—	—	—	102	—	119	15	16.510	1.612	1.270	1.351	25
26	Хотавецкая	4	4	6	160	317	420	481	1.754	525	9.594	21	—	—	—	—	—	—	11.348	546	428	493	26
27	Чаромская	29	29	82	874	2.070	2.333	2.810	13.270	4.409	5.743	290	—	—	—	—	94	18	19.107	4.717	2.462	2.942	27
28	Шухободская	15	17	32	901	1.883	2.290	2.481	8.937	2.911	6.939	27	—	—	305	—	133	—	16.314	2.938	2.309	2.499	28
29	Шухтовская	19	25	30	419	851	1.106	1.303	4.978	1.051	13.154	381	—	—	—	—	248	84	18.380	1.516	1.223	1.426	29
30	Ягановская	34	34	53	813	1.789	2.162	2.458	10.584	2.797	23.231	949	—	—	1.463	—	224	81	35.502	3.827	2.450	2.753	30
	Безъ означенія волостей	—	—	—	—	—	—	—	—	—	—	—	—	—	17.909	—	—	—	17.909	—	—	—	
	Итого	567	632	870	18.901	41.680	49.389	54.572	263.205	59.884	214.779	5.628	—	—	109.637	—	10.410	1.514	598.031	67.026	51.707	57.133	

СПИСОКЪ ВАЖНѢЙШИХЪ СЕЛЕНИИ.

I. НОВГОРОДСКІЙ УѢЗДЪ.

1. Вол. Апраксинская.

1. *Апраксинъ Боръ*, д. б. вл., дв. 87, жит. 433; в. првл. (у. г. 107 в.), ч., 3 лvk.
2. *Вдица*, д. б. вл., при р. Раванъ, дв. 64, жит. 358; ч., 2 лvk.
3. *Коровій Ручей*, с. б. вл., при р. Телодъ, дв. 8, жит. 44; ц. пр.
4. *Кривино*, с. б. вл., при р. Раванъ, дв. 51, жит. 235; ц. пр., лvk.
5. *Ольховка*, д. б. вл., при р. Керестъ, дв. 43, жит. 240; ч., лvk.
6. *Червина*, д. б. вл., при р. Тигодъ, дв. 39, жит. 213; ч., лvk.

2. Вол. Вронницкая.

7. *Вронниця* (Старая Слобода, Зарѣчье), с. б. вл. при рр. Мстѣ и Глушицѣ, дв. 181, жит. 695; в. првл. (у. г. 25 в.), 2 ц. пр., 9 лvk., 3 п. дв., 2 трк., тржи 2 раза въ годъ.
8. *Боженка*, д. б. вл., при р. Мстѣ, дв. 76, жит. 425; 2 ч., лvk.
9. *Бѣлая Гора*, с. б. вл., при р. Мстѣ, дв. 80, жит. 423; ц. пр., лvk.
10. *Жабицы*, д. б. вл., при р. Мстѣ, дв. 12, жит. 66; лvk.
11. *Костова*, д. б. вл., при р. Мстѣ, дв. 48, жит. 228; ч., 2 лvk., п. дв., трк.
12. *Любитова*, д. б. вл., при р. Мстѣ, дв. 26, жит. 143; лvk.
13. *Новое Село*, д. б. вл., при р. Мстѣ, дв. 45, жит. 243; ч., лvk.
14. *Новоселица*, д. б. вл., при р. Мстѣ, дв. 54, жит. 275; ч., 4 лvk., трк.
15. *Рышево*, с. б. вл., при р. Мстѣ, дв. 34, жит. 195; ц. пр., лvk.
16. *Чурилова*, д. б. вл., при р. Мстѣ, дв. 10, жит. 53; ч., лvk.
17. *Эстьяны*, д. б. вл., при р. Пашѣ, дв. 119, жит. 566; ч., 2 п. дв.
18. *Холмно*, с. б. вл., при р. Мстѣ, дв. 105, жит. 587; 2 ц. пр., 2 лvk.

3. Вол. Грузинская.

19. *Грузино*, с. б. г., при р. Волховѣ, дв. 52, жит. 322; в. првл. (у. г. 82 в.), ц. пр., шк., 5 лvk., спич.
20. *Дитлова*, д. б. г., дв. 22, жит. 126; ч., лvk.
21. *Кликово*, с. б. г., дв. 73, жит. 355; ц. пр., шк., 2 лvk.
22. *Модня*, с. б. г., дв. 29, жит. 182; ц. пр., спич., лvk.
23. *Мотыля*, д. б. г., дв. 48, жит. 239; ч., спич.
24. *Новая* (Графская Слобода), д. б. г., при р. Ваулѣ, дв. 96, жит. 525; лvk.
25. *Оскуй*, с. б. г., при р. Оскуѣ, дв. 80, жит. 381; ц. пр., шк., 2 лvk.
26. *Пшеничише*, с. б. вл., при р. Волховѣ, дв. 39, жит. 234; ц. пр., ч.
27. *Черницъ-Поюстъ*, с. б. г., при р. Пчевжѣ, дв. 59, жит. 298; ц. пр., шк., лvk.
28. *Хотитова*, д. б. г., дв. 44, жит. 219; ч., спич.

4. Вол. Коломенская.

29. *Коломно*, с. б. г., при р. Волховѣ, дв. 48, жит. 235; в. првл. (у. г. 55 в.), ц. пр., 2 лvk.
30. *Арефина*, д. б. г., дв. 28, жит. 166; лvk., мльн.
31. *Боръ*, д. б. г., дв. 38, жит. 166; ч., лvk.
32. *Верчежа*, д. б. вл., при р. Волховѣ, дв. 25, жит. 131; лvk.
33. *Высокое*, с. б. г., при р. Волховѣ, дв. 74, жит. 442; ц. пр., ч., 3 лvk.
34. *Глушица*, д. б. г., при р. Глушицѣ, дв. 34, жит. 192; ч., лvk., 2 мльн.
35. *Городокъ*, д. б. г., при р. Волховѣ, дв. 47, жит. 268; лvk.
36. *Дымна*, д. б. г., при р. Волховѣ, дв. 49, жит. 219; ч., лvk.
37. *Кузина*, д. б. г., при р. Волховѣ, дв. 46, жит. 231; ч., лvk.
38. *Маслена*, д. б. г., при р. Волховѣ, дв. 11, жит. 55; 2 лvk.
39. *Мостки*, д. б. вл., при р. Полистѣ, дв. 29, жит. 132; лvk.
40. *Новониколаевскій*, поселокъ б. г., дв. 12, жит. 31; лvk.
41. *Островъ* (Спаская Полистѣ), д. б. г., при р. Полистѣ, дв. 82, жит. 526; ч., 5 лvk., 2 мльн.
42. *Папоротно*, с. б. г., при оз. Папоротномъ, дв. 14, жит. 57; ц. пр., лvk.
43. *Пирожки*, д. б. г., при р. Волховѣ, дв. 56, жит. 290; ч., лvk.
44. *Платишно*, д. б. вл., при р. Волховѣ, дв. 34, жит. 158; ч., лvk.
45. *Треубова*, д. б. г., дв. 20, жит. 135; лvk.
46. *Шевелева*, д. б. г., при р. Волховѣ, дв. 58, жит. 346; ч., 3 лvk.
47. *Ямна*, д. б. вл., при р. Волховѣ, дв. 73, жит. 377; ч., лvk., 4 мльн.

5. Вол. Косицкая.

48. *Косицо*, с. б. вл., при р. Лугѣ, дв. 47, жит. 261; в. првл. (у. г. 66 в.), ц. пр., шк., 2 лvk. Въ 2 в.—ц. пр.
49. *Любенецъ*, д. б. вл., при р. Кибѣ, дв. 24, жит. 168; ч., пчт. ст., п. дв.
50. *Теребанъ*, д. б. вл., при р. Лугѣ, дв. 31, жит. 181; пчт. ст., лvk.

6. Вол. Любанская.

51. *Померанье*, с. б. вл., дв. 77, жит. 428; в. првл. (у. г. 96 в.), ц. пр., ч., шк., 7 лvk., 13 п. дв., трк. Въ 7 в.—бгд.
52. *Бабино*, с. б. вл., при р. Равонѣ, дв. 96, жит. 509; ц. пр., 4 лvk., п. дв.
53. *Болотница*, д. б. вл., при р. Болотницѣ, дв. 25, жит. 141; ч. лvk., 2 п. дв.
54. *Веретья*, д. б. вл., дв. 31, жит. 157; ч., шк.
55. *Дритовна*, д. б. вл., дв. 43, жит. 234, ч., лvk.
56. *Заволожье* (Ямакъ), д. б. вл., при рр. Болотницѣ и Тигодѣ, дв. 46, жит. 217; ч., 2 лvk.

- Ильминский пологъ* (Корская), д. б. вл., при р. Тигодъ, дв. 31, жит. 146; ч., 2 лвк., вѣтр. мльн., трк.
58. *Коркина*, д. б. вл., дв. 38, жит. 194; ч., лвк.
59. *Любань*, д. б. вл., при р. Тигодъ, дв. 43, жит. 183; ч., 6 лвк., 2 трк., винок. зав., водочн. зав., кирп. зав., бзр. по воскресеньямъ и средамъ.
60. *Русская Волжа*, д. б. вл., при р. Тигодъ, дв. 26, жит. 144; ч., лвк.
61. *Рябова*, д. б. вл., дв. 34, жит. 189; ч., 2 лвк., п. дв.
62. *Сустье-Полянка*, д. б. вл., при р. Тигодъ, дв. 25, жит. 147; ч., лвк.
63. *Чудской Боръ*, д. б. вл., дв. 51, жит. 243; ч., 2 лвк., 5 мльн.

7. Вол. Марьинская.

64. *Андріянова* (Марьина), д. б. вл., при р. Тоснѣ, дв. 25, жит. 125; в. првл. (у. г. 132 в.), шк., лвк. Въ 4 в.—ц. пр., млтв. д., шк., лвк.
65. *Тарасова*, д. б. вл., при р. Тоснѣ, дв. 27, жит. 145; лвк.
66. *Федосина*, д. б. вл., при р. Тоснѣ, дв. 16, жит. 118; лвк.

8. Вол. Медвѣдская.

67. *Медвѣдь*, с. б. вл., при Мшагѣ, дв. 77, жит. 227; в. првл. (у. г. 61 в.), ц. пр., сингол., шк., пчт. ст., путев. дврц., п. дв., 22 лвк., тркт., бзр. по воскресеньямъ.
68. *Большіе Угорды*, д. б. вл., при р. Кибѣ, дв. 123, жит. 631; шк., ч., 2 лвк., 8 вѣтр. мльн.
69. *Верхній Прихонъ*, д. б. вл., при р. Мшагѣ, дв. 188, жит. 1012; 2 ч., шк., 2 лвк., вод. мльн., 11 вѣтр. мльн.
70. *Винецъ*, д. б. вл., при р. Мшагѣ, дв. 91, жит. 420; ч., 2 лвк., 2 вѣтр. мльн.
71. *Высоково*, с. б. вл., при р. Мшагѣ, дв. 111, жит. 578; ц. пр., ч., шк., 2 лвк., вод. мльн.
72. *Голубкова*, д. б. вл., при р. Кибѣ, дв. 46, жит. 246; ч., шк., 2 вѣтр. мльн.
73. *Клевенецъ*, д. б. вл., при р. Кибѣ, дв. 36, жит. 212; ч., шк.
74. *Любачъ*, д. б. вл., дв. 71, жит. 300; ч., шк., лвк., 5 вѣтр. мльн.
75. *Малые Угорды*, д. б. вл., при р. Кибѣ, дв. 55, жит. 304; ч., лвк., 7 вѣтр. мльн., вод. мльн.
76. *Михалкина*, д. б. вл., при р. Михалкѣ, дв. 56, жит. 267; ч., шк., лвк., 2 вѣтр. мльн.
77. *Можнитъ*, д. б. вл., д. в. 52, жит. 271; ч., шк., 6 вѣтр. мльн.
78. *Новая Веретья*, д. б. вл., дв. 74, жит. 407; ч., шк., 2 вѣтр. мльн.
79. *Сосенка*, д. б. вл., при р. Кибѣ, дв. 75, жит. 372; ч., 2 лвк., 11 вѣтр. мльн.
80. *Старый Медвѣдь*, д. б. вл., при р. Мшагѣ, дв. 159, жит. 805; ч., 2 лвк., 2 вѣтр. мльн.
81. *Уномеръ*, д. б. вл., при р. Унояркѣ, дв. 76, жит. 372; ч., шк., 2 вѣтр. мльн.

9. Вол. Никольская.

82. *Никольская* (Антоніевская), слб. б. г., дв. 93, жит. 511; в. првл. (въ городѣ), ц. пр., 2 ч., шк., 2 вѣтр. мльн., 7 лвк., трк., 4 п. дв. Въ 5 в.—ц. пр., бльн., бгд. Въ 10 в.—ц. пр., 2 ч. Въ 15 в.—ц. пр.
83. *Витко*, с. б. г., при р. Виткѣ, дв. 68, жит. 374; ц. пр., лвк., вѣтр. мльн., ярм. въ день Нила-Столбенскаго.
84. *Волотово*, с. б. г., при р. Маломъ Волховцѣ, дв. 14, жит. 88; ц. пр., ч.
85. *Вяжишская*, слб. б. г., при р. Вирижѣ, дв. 97, жит. 549; ц. пр., лвк., мужс. мнстр.

86. *Городище*, с. б. вл., дв. 10, жит. 53; ц. пр., лвк.
87. *Деревяницкая*, слб. б. г., при р. Волховѣ, дв. 37, жит. 249; 2 ц. пр., шк., бльн.
88. *Карамыслово*, с. б. г., при р. Вирижѣ, дв. 12, жит. 72; ц. пр.
89. *Курино*, с. б. вл., дв. 18, жит. 94; ц. пр.
90. *Мотарово*, с. б. г., дв. 30, жит. 153; ц. пр.
91. *Новая Мельница*, д. б. г., при р. Вирижѣ, дв. 26, жит. 156; ч., бльн., лвк., писчебум. фбрк.
92. *Сковородская*, слб. б. уд., дв. 21, жит. 125; ц. пр., м. мнстр., лвк.
93. *Спасъ-Нередицы*, с. б. уд., при рр. Перерытицѣ и Маломъ Волховцѣ, дв. 8, жит. 42; ц. пр.
94. *Троицкая* (Воскресенская), сл. б. г., дв. 26, жит. 284; 3 ц. пр., ч., 2 лвк.
95. *Трубичина* (Стипенка), д. б. г., при р. Пятьбѣ, дв. 75, жит. 428; ша., лвк.
96. *Юрevesкая*, слб. б. г., при р. Волховѣ, дв. 53, жит. 318; 7 ц. пр., м. мнстр.—Юрьевъ, 2 лвк.
97. *Хутишская*, слб. б. г., при р. Волховѣ, дв. 86, жит. 619; 2 ц. пр., 2 ч., м. мнст., лвк., ярм. въ день Варлаама Хутишкаго.

10. Вол. Ново-Николаевская.

98. *Нижне-Николаевское*, сел. б. кол., при р. Маломъ Волховцѣ, дв. 57, жит. 563; в. првл. (у. г. 12 в.), 3 лвк.
99. *Александрово*, сел. б. кол., при р. Осъмѣ, дв. 47, жит. 486; ц. лют., шк.
100. *Верхне-Николаевское*, сел. б. кол., при р. Маломъ Волховцѣ, дв. 55, жит. 518; ц. лют., шк., 3 лвк.

11. Вол. Пельгорская.

101. *Пельгоро*, с. б. вл., дв. 60, жит. 300; в. првл. (у. г. 110 в.), ц. пр., ч., 2 лвк. Въ 7 в.—ц. пр. Въ 15 в.—ц. пр.
102. *Ивановка*, д. б. вл., при оз. Мочалинскомъ, дв. 16, жит. 72; лвк.
103. *Липка*, д. б. вл., дв. 48, жит. 216; ч., лвк.
104. *Макаревская Пустынь*, с. б. вл., при оз. Черноцкомъ, дв. 3, жит. 14; ц. пр.
105. *Малыя Тухани* (Большія Тухани, Васькины Нивы), д. б. вл., при р. Чудлѣ, дв. 58, жит. 262; ч., лвк.
106. *Новинка*, д. б. вл., дв. 48, жит. 200; ч., лвк.
107. *Рамцы*, д. б. вл., при р. Тигодъ, дв. 72, жит. 295; ч., лвк.
108. *Смердяня*, д. б. вл., при р. Тигодъ, дв. 44, жит. 199; ч., лвк.

12. Вол. Подберезская.

109. *Подберезье* (Ульяново), с. б. г., дв. 78, жит. 440; в. првл. (у. г. 22 в.), ц. пр., шк., пчт. ст., 9 лвк. Въ 17 в.—ц. пр.
110. *Большое Замошье*, с. б. уд., дв. 67, жит. 323; ц. пр., 2 лвк.
111. *Водкова*, д. б. г., дв. 28, жит. 168; ч., лвк., п. дв.
112. *Воиково*, с. б. г., дв. 74, жит. 377; ц. пр., 2 лвк.
113. *Домова*, д. б. уд., дв. 59, жит. 284; лвк.
114. *Дубровка*, д. б. вл., при р. Волховѣ, дв. 49, жит. 181; 2 лвк., 2 трк.
115. *Змѣйско*, с. б. вл., при р. Волховѣ, дв. 71, жит. 408; ц. пр., 2 лвк.
116. *Концы*, д. б. г., дв. 44, жит. 274; ч., 2 лвк.
117. *Котовицы*, д. б. вл., при р. Волховѣ, дв. 118, жит. 623; ч., 3 лвк.
118. *Малая Замошья*, д. б. уд., дв. 30, жит. 147; лвк.
119. *Мясной Боръ*, д. б. вл., дв. 25, жит. 125; ч., лвк.
120. *Осія*, д. б. уд., дв. 52, жит. 250; ч., лвк.

121. *Слутко*, с. б. вл., при р. Волховъ, дв. 126, жит. 570; ц. пр., шк., 2 лvk.
122. *Тютинь*, д. б. г., дв. 67, жит. 416; ч., шк., лvk.

13. Вол. Ракомская.

123. *Самокража*, д. б. вл., дв. 96, жит. 480; в. првл. (у. г. 12 в.), ч., 2 лvk.
124. *Василевское*, с. б. вл., при р. Виражъ, дв. 7, жит. 42; ц. пр.
125. *Горные Марины* (Береговые Марины), д. б. вл., при оз. Ильмень, дв. 83, жит. 433; 2 ч., шк.
126. *Курико*, с. б. вл., при оз. Ильмень, дв. 36, жит. 155; ц. пр.
127. *Ракомо*, с. б. вл., при р. Ракомъ, дв. 95, жит. 427, ц. пр., 2 ч.
128. *Сапуновъ Боръ* (Егорье), с. б. вл., при р. Виражъ, дв. 52, жит. 274; ц. пр.
129. *Спасо-Писковецъ*, с. б. вл., при оз. Ильмень, дв. 86, жит. 391; ц. пр., 2 лvk., 4 п. дв.
130. *Троица*, с. б. вл., при р. Волховъ, дв. 24, жит. 108; ц. пр.
131. *Хотяжъ*, д. б. вл., при р. Виражъ, дв. 55, жит. 330; ч., лvk.

14. Вол. Самокражская.

132. *Самокражо*, с. б. вл., дв. 30, жит. 122; в. првл. (у. г. 52 в.), ц. пр., пчт. ст. Въ 5 в.—ц. пр.
133. *Поддаровья*, д. б. вл., при р. Лугъ, дв. 76, жит. 482; ч., 2 лvk.
134. *Раджа*, д. б. вл., дв. 64, жит. 332; ч., шк., 2 лvk.
135. *Хочени*, с. б. вл., дв. 35, жит. 241; ц. пр.

15. Вол. Селогорская.

136. *Горы*, с. б. вл., при р. Горенкъ, дв. 90, жит. 474; в. првл. (у. г. 60 в.), ц. пр., шк., пчт. ст., лvk.
137. *Гузи*, сел. б. уд., дв. 63, жит. 390; 2 ц. пр., 2 лvk.
138. *Луское*, с. б. вл., при р. Лугъ, дв. 19, жит. 95; ц. пр., шк.

16. Вол. Тесовская.

139. *Вяжищи*, д. б. уд., при р. Тесовъ, дв. 26, жит. 147; в. првл. (у. г. 70 в.), шк. Въ 1 в.—ц. пр., 2 ярм.: въ 1-ую пятницу Петровскаго поста и 6-го августа. Въ 3 в.—ц. пр., 2 лvk. Въ 15 в.—ц. пр.
140. *Большая Моровина*, д. б. вл., дв. 85, жит. 255; лvk.
141. *Боръ*, д. б. уд., при р. Черемнъ, дв. 37, жит. 201; ч., шк., 2 лvk.
142. *Велегощи*, д. б. уд., дв. 68, жит. 404; ч., шк., 2 лvk.
143. *Вольскава* (Донецъ, Коржева), д. б. уд., при р. Каменкъ, дв. 98, жит. 458; 3 ч., шк., 2 лvk.
144. *Жератка*, д. б. уд., при оз. Фролевскомъ, дв. 36, жит. 216; шк., лvk.
145. *Жилая Рыдна*, д. б. вл., при р. Рыденкъ, дв. 10, жит. 40; 2 лvk.
146. *Загородинь*, с. б. уд., при р. Тесовъ, дв. 10, жит. 60; ц. пр.
147. *Загорье*, д. б. уд., при р. Рыдинкъ, дв. 31, жит. 194; лvk.
148. *Заполге*, д. б. уд., при р. Тесовъ, дв. 44, жит. 233; 2 лvk.
149. *Клуколова*, д. б. уд., при р. Ореданъ, дв. 28, жит. 168; ч., лvk.
150. *Малые Березинь*, д. б. вл., при р. Рыденкъ, дв. 9, жит. 36; лvk.
151. *Печкова*, д. б. уд., при рр. Тесовъ и Рыднъ, дв. 27, жит. 162; ч., лvk.
152. *Поддубье*, д. б. уд., при р. Рыденкъ, дв. 19, жит. 101; лvk.
153. *Поляны*, с. б. уд., дв. 35, жит. 283; ц. пр., лvk.
154. *Пристань*, д. б. уд., при оз. Пристанскомъ, дв. 59, жит. 354; ч., шк., 2 лvk.

155. *Усадница*, д. б. уд., дв. 53, жит. 385; шк., 2 лvk.
156. *Хошировичи*, д. б. уд., при р. Тесовъ, дв. 15, жит. 90; лvk.
157. *Черемна*, д. б. уд., при р. Черемнъ, дв. 50, жит. 341; ч., шк., лvk.
158. *Щупалово*, с. б. вл., дв. 16, жит. 85; ц. пр.
159. *Ямъ*, д. б. г., при р. Оредежъ, дв. 61, жит. 338; ц. пр., шк., 2 лvk.
160. *Ясна*, д. б. уд., дв. 19, жит. 133; ч., лvk.

17. Вол. Трясовская.

161. *Форафоново* (Окатово, Орлово), с. б. вл., при р. Верендъ, дв. 79, жит. 342; в. првл. (у. г. 20 в.), ц. пр., 2 ч., шк., лvk. Въ 8 в.—2 ц. пр., трж. 23 июня. Въ 10 в.—2 ц. пр.
162. *Борки* (Борокъ), д. б. вл., при р. Верендъ, дв. 59, жит. 288; бльн., пчт. ст., 3 лvk., трк.
163. *Видогощи* (Жилая Видогощъ), д. б. вл., при р. Верендъ, дв. 87, жит. 556; 2 ч.
164. *Вотково*, с. б. вл., при р. Змъйкъ, дв. 21, жит. 84; ц. пр., ч., трк.
165. *Киептищи*, с. б. вл., при р. Верендъ, дв. 73, жит. 389; ц. пр., шк., лvk.
166. *Сутоки* (Суточки), с. б. г., при р. Змъйкъ, дв. 29, жит. 139; ц. пр.
167. *Ямокъ* (Сергово), с. б. вл., дв. 148, жит. 921; ц. пр., ч., 3 лvk.

18. Вол. Черновская.

168. *Черное*, с. б. вл., при р. Черной, дв. 11, жит. 55; в. првл. (у. г. 40 в.), ц. пр., лvk. Въ 6 в.—2 ц. пр. Въ 8 в.—2 ц. пр., 2 шк. 3 лvk.
169. *Боръ*, д. б. вл., при р. Лугъ, дв. 44, жит. 212; ч., лvk.
170. *Кусонь*, д. б. вл., при р. Черной, дв. 117, жит. 619; ч., шк., лvk.
171. *Люболядо*, с. б. вл., дв. 46, жит. 233; ц. пр., ч., лvk., 3 п. дв.

19. Вол. Чудовская.

172. *Чудово*, с. б. г., при р. Керестъ, дв. 118, жит. 873; в. првл. (у. г. 69 в.), 2 ц. пр., 2 ч., пчт. ст., 12 лvk., 7 п. дв., 2 трк.
173. *Большая Почевалова*, д. б. г., дв. 21, жит. 147; лvk.
174. *Боровая*, д. б. вл., при р. Керестъ, дв. 24, жит. 101; ч., лvk.
175. *Водосье*, с. б. вл., при р. Водосъ, дв. 52, жит. 214; 2 ц. пр., лvk.
176. *Лъзна*, д. б. вл., дв. 59, жит. 298; ч., лvk.
177. *Соснинская пристань*, сел. б. г., при р. Волховъ, дв. 157, жит. 986; ц. пр., 2 ч., шк., 8 лvk., трк.
178. *Соснинская слобода*, д. б. вл., при р. Полиствъ, дв. 69, жит. 478; ч., лvk.
179. *Сябринь* (Курцева), д. б. вл., при р. Керестъ, дв. 43, жит. 230; ч., лvk.
180. *Тушинъ Островъ*, д. б. вл., дв. 66, жит. 338; ч., лvk.

20. Вол. Шимская.

181. *Шимска*, д. б. вл., при р. Шелонъ, дв. 157, жит. 654; в. првл., 3 ч., 4 лvk., 5 тркт. 4 п. дв., 2 кожев. зав. Въ 5 в.—ц. пр., ч.
182. *Боръ*, д. б. вл., при р. Шелонъ, дв. 71, жит. 672; ч., шк., лvk.
183. *Велебищи*, с. б. вл., при р. Шелонъ, дв. 26, жит. 120; ц. пр.
184. *Гомино*, с. б. вл., при р. Шелонъ и оз. Ильмень, дв. 120; жит. 566; 2 ц. пр., ч., лvk.
185. *Горная Веретья*, д. б. уд., дв. 87, жит. 530; ч.

186. *Менюша*, с. б. уд., при р. Струпинокъ, дв. 324, жит. 1338; ц. пр., ч. шк., 3 лвк.
 187. *Мшана*, с. б. уд., при р. Мшагъ, дв. 222, жит. 1323; ц. пр., шк., 6 лвк., 2 трк.
 188. *Перебутица* (Ивановска), д. б. вл., при р. Струпинокъ, дв. 106, жит. 484; 2 ч., шк., 2 лвк.
 189. *Скорина*, д. б. уд., при р. Шелонъ, дв. 74, жит. 391; лвк.

П. БОРОВИЧСКІЙ УѢЗДЪ.

- 21. Вол. Вѣлавинская.**
 190. *Вѣлавина*, д. б. г., при р. Полъновъ, дв. 24, жит. 144; в. првл. (у. г. 20 в.), шк., 2 лвк. Въ 3 в.—2 ц. пр.
 191. *Теребня*, пог. б. вл., дв. 21, жит. 97; ц. пр., ярм.
- 22. Вол. Васильевская.**
 192. *Слизеница*, д. б. вл., дв. 28, жит. 150; в. првл. (у. г. 45 в.), ч., шк., з. п. стнц. Въ 3 в.—ц. пр. Въ 12 в.—ц. пр., ч.
 193. *Шадолицы*, с. б. вл., дв. 42, жит. 165; 2 ц. пр., шк., лвк., 2 тржк. 24 июня и 27 сентября.
- 23. Вол. Великопорогская.**
 194. *Опеченскій Рядокъ*, с. б. г., при р. Мстѣ, дв. 116, жит. 689; в. првл. (у. г. 19 в.), ц. пр., ч., лвк.
 195. *Великій порогъ*, с. б. г., при р. Мстѣ, дв. 52, жит. 329; ц. пр., шк., 2 лвк.
 196. *Жадины*, д. б. вл., при р. Мстѣ, дв. 30, жит. 145; ч., лѣсоп. зав.,
 197. *Первая Маринская*, д. б. г., дв. 61, жит. 519; ч.
- 24. Вол. Волоцкая.**
 198. *Волокъ*, с. б. г., при р. Мстѣ, дв. 12, жит. 64; в. првл. (у. г. 16 в.), 2 ц. пр., ч., пчт. ст., 4 лвк., ярм. 6 янв., 9 мая, 6 дек., 1 окт., тржк. 24 июня, 25 марта. Въ 2 в.—ц. пр. Въ 10 в.—ц. пр.
 199. *Звячина*, д. б. г., дв. 15, жит. 77; ч., кожев. зав.
 200. *Холомъ*, д. б. вл., при р. Мстѣ, дв. 66, жит. 343; ч., 2 кожев. зав.
- 25. Вол. Городищенская.**
 201. *Бахмарова*, д. б. вл., дв. 6, жит. 36; в. првл. (у. г. 82 в.), п. ст., лвк. Въ 1 в.—2 ц. пр., ч., шк., 2 ярм., Никольская и Петровская. Въ 18 в.—2 ц. пр., ч., шк., 2 ярм. Георгиевская и Ивановская.
 202. *Базарова*, д. б. вл., при оз. Меглинъ, дв. 13, жит. 80; 2 лвк.
 203. *Горка*, с. б. вл., при оз. Меглинъ, дв. 26, жит. 150; ц. пр., лвк.
 204. *Жорновка*, д. б. вл., дв. 61, жит. 372; ч., лвк.
 205. *Погорьлова*, д. б. вл., при оз. Меглинъ, дв. 60, жит. 352; ч., лвк.
 206. *Семенкина*, д. б. вл., при оз. Меглинъ, дв. 38, жит. 199; ч., кожев. зав., лвк.
- 26. Вол. Гривская.**
 207. *Грива*, д. б. вл., при оз. Шарашихъ, дв. 29, жит. 131, в. првл. (у. г. 60 в.), лвк. Въ 7 в.—ц. пр., ч.
 208. *Вьуто*, пог. б. вл., при оз. Еросихскомъ, дв. 4, жит. 18; ц. пр., ч., лвк., трж. 15 авг.
 209. *Молодилно*, пог. б. вл., при оз. Орѣховомъ, дв. 5, жит. 27; ц. пр.
- 27. Вол. Десято-Пятницкая.**
 210. *Десято-Пятницкій*, пог., в. првл. (у. г. 30 в.), 2 ц. пр., ч., шк., ярм. въ пятницу на 2-й недѣль Петрова поста.
211. *Вятерова* (Серафимовка), д. б. вл., при р. Шолимовкѣ, дв. 29, жит. 174; 3 лвк.
 212. *Окладнева*, д. б. г., при р. Зализенкѣ, дв. 90, жит. 540; лвк., 2 п. дв.
- 28. Вол. Долговская.**
 213. *Доловское*,—в. првл. (у. г. 60 в.). Въ 1/2 в.—ц. пр. тржк. въ день св. Троицы и 9-го сентября. Въ 1 1/2 в.—винок. зав., мльн. Въ 12 в. ц. пр.
 214. *Кобажо*, с. б. вл., при оз. Великомъ, дв. 21, жит. 141; 2 ц. пр., лвк., ярм. 25 марта и 26 окт.
 215. *Кривцова*, д. б. вл., 17, жит. 109; пчт. ст., 2 п. дв.
 216. *Кесынина*, д. б. вл., дв. 9, жит. 58; лвк.
- 29. Вол. Засыпинская.**
 217. *Починная Сопка*, пос., в. првл. (у. г. 19 в.), трк. Въ 2 в.—ц. пр., ч., шк. Въ 3 в.—лвк., тркт. Въ 13 в.—ц. пр.
- 30. Вол. Кончанская.**
 218. *Кончанское*, пог. б. вл., дв. 45, жит. 284; в. првл. (у. г. 33 в.), ц. пр., обыв. ст., лвк. Въ 4 в.—2 ц. пр., ч.
 219. *Захарина*, д. б. г., при оз. Ситномъ, дв. 24, жит. 131; крас.
 220. *Медведкова*, д. б. вл., дв. 11, жит. 75; кожев. зав., лвк.
 221. *Осиновецъ*, пог. б. г., при р. Ходрицѣ, дв. 6, жит. 36; ц. пр., ч., лвк., тржк. 25 марта.
- 31. Вол. Кушеверская.**
 222. *Петропавловское*, с. б. вл., при оз. Стругъ, дв. 6, жит. 33; в. првл., ц. пр., лвк.
- 32. Вол. Левочская.**
 223. *Александрова* (Нескучное), усадьба, в. првл. (у. г. 50 в.), шк., лвк.
- 33. Вол. Лъзичская.**
 224. *Лъзички*, д. б. вл., при р. Заботицѣ, дв. 23, жит. 147; в. првл. (у. г. 55 в.). Въ 1 в.—ц. пр., 5 лвк., тржк.: 8 июня, 27 ноября и 6 декабря. Въ 1 1/2 в.—2 ц. пр.
 225. *Борина*, д. б. вл., при оз. Окошинъ и р. Родолъ, дв. 15, жит. 96; лвк.
 226. *Бѣлое*, сел. б. г., при р. Мстѣ, дв. 1, жит. 6; ц. пр., ч., 5 лвк.
 227. *Высочка*, д. б. г., дв. 32, жит. 196; ч., лвк.
 228. *Калитина*, д. б. г., при р. Родолъ, дв. 20, жит. 136; лвк.
 229. *Костина*, д. б. г., при р. Отцѣ, дв. 30, жит. 203; ч., лвк.
 230. *Новый Городокъ* (Бѣлостожъ), д. б. вл., при р. Мстѣ, дв. 14, жит. 91; кожев. зав.
 231. *Окулова Великая*, д. б. г., при р. Родолъ, дв. 29, жит. 170; ч., лвк.
 232. *Павлова*, д. б. вл., при р. Мстѣ, дв. 7, жит. 36; лвк.
 233. *Смолева*, д. б. г., при р. Родолъ, дв. 30, жит. 227; ч., 2 лвк.
 234. *Херово*, с. б. г., при р. Мстѣ, дв. 39, жит. 273; ц. пр., лвк.

34. Вол. Любытинская.

235. *Любытино*, с. б. вл., дв. 22, жит. 168; в. првл. (у. г. 44 в.), 2 ц. пр., 3 лвк., ярм. 20 июля и 21 ноября. Въ 5 в.—ц. пр., ярм. въ 9-ю недѣлю послѣ Пасхи.
236. *Городня*, д. б. вл., дв. 17, жит. 104; ч., лвк.

35. Вол. Миголощская.

237. *Миголощи*, с. б. г., при р. Миголощъ, дв. 18, жит. 135; в. првл. (у. г. 57 в.), 2 ц. пр., ч., лвк., ярм. въ 1-ое воскресенье Петров. поста и 28 октября.
238. *Видимиръ*, с. б. вл., при оз. Видимиръ, дв. 5, жит. 35; 2 ц. пр., ярм. 25 дек.
239. *Крутецъ* (Мякишева), пог. б. г., при р. Песч., дв. 33, жит. 218; 2 ц. пр., ч., 3 лвк.

36. Вол. Миницкая.

240. *Бабья*, д. б. вл., при р. Ратуѣ, дв. 10, жит. 51, в. првл. (у. г. 89 в.), лвк. Въ 12 в.—3 ц. пр., шк., бльн., трж. въ Троицынъ день, 1 окт., 26 ноября; 4 лвк. Въ 14 в.—бу-мажн. ф., лѣсоп. зав., 2 мльн., Въ 15 в.—ц. пр.
241. *Лебедева*, д. б. вл., при р. Минечкѣ, дв. 8, жит. 41; ч., лвк., тржк. 29 августа.
242. *Слатина*, д. б. вл., при р. Ратуѣ, дв. 22, жит. 120; лвк.
243. *Шипилова*, д. б. вл., при р. Стордашкѣ, дв. 25, жит. 125; ч., лвк.

37. Вол. Никандровская.

244. *Никандрова* (Ярошинга), пог. б. г., при р. Хвошнокѣ, дв. 13, жит. 54; в. првл. (у. г. 55 в.), ц. пр., 2 ч., шк., 2 лвк., 5 мльн., ярм. Троицкая и Дмитріевская 26 октября.

38. Вол. Николо-Мошинская.

245. *Спасо-Мошенская*, ус., в. првл., 3 ц. пр., бльн., 3 лвк., п. дв., тркт., крас., кожев. зав., тржк. 24 іюня, 6 авг., 8 сент. Въ 1 в.—ц. пр.
246. *Мелечи*, д. б. вл., при р. Увѣрѣ, дв. 44, жит. 233; 2 ч., 2 лвк.

39. Вол. Новоселицкая.

247. *Новоселичи*, д. б. вл., при р. Быстрицѣ, дв. 37, жит. 189; в. првл., ч. Въ 8 в.—мнстр. Свято-Духовъ.
248. *Передки* (Боларскія Горы), с. б. г., при р. Быстрицѣ, дв. 58, жит. 307; ц. пр., шк., ярм. 15 сентября,

40. Вол. Орѣховская.

249. *Орѣховно*, с. б. вл., при р. Орѣховнѣ, дв. 22, жит. 114; в. првл. (у. г. 72 в.), ц. пр., шк., лвк., син., ярм. Благовѣщенская, Троицкая, Успенская и Михайловская.

41. Вол. Перелучская.

250. *Перелучъ*, д. б. вл., при р. Увѣрѣ, дв. 87, жит. 412; в. првл. (у. г. 49 в.), ч., шк., 2 лвк. Въ 10 в.—ц. пр., ч., 3 трж. въ храмовые праздники.
251. *Горы* (Болонье), с. б. вл., при р. Увѣрѣ, дв. 18, жит. 90; 2 ц. пр., лвк., 2 ярм. 1 января и 24 іюня.
252. *Заозерный*, с. б. вл., при оз. Заозерцѣ, дв. 25, жит. 108; ц. пр.
253. *Избоиши*, д. б. вл., при р. Мстѣ, дв. 30, жит. 120; лвк.

42. Вол. Пируская.

254. *Пирусъ* (Почерье), с. б. вл., при оз. Пирусѣ и р. Валдайкѣ, дв. 27, жит. 143; в. првл. (у. г. 22 в.), ц. пр., 2 лвк.,

ярм. 29 іюня и 8 сентября. Въ 8 в.—5 п. дв., трк., 3 лвк., мльн., колок. зав., ж. д. ст.—Валдайка.

255. *Михайловское*, пог. б. вл., при р. Валдайкѣ, дв. 23, жит. 115; ц. пр., ч., 2 вод. мльн.
256. *Рычка* (Фаустова), д. б. вл., при оз. Пирусѣ, дв. 98, жит. 520; лвк.

43. Вол. Ровенская.

257. *Ровно*, с. б. вл., при р. Мстѣ, дв. 40, жит. 188; в. првл. (у. г. 12 в.), ц. пр., шк., лвк. Въ 5 в.—ц. пр., шк.
258. *Ануфриева* (Егла), д. б. г., при р. Мстѣ, дв. 314, жит. 2071; 2 ч., шк., 8 лвк.
259. *Вшима*, д. б. г., при р. Зашимѣ, дв. 31, жит. 246; ч., лвк.

44. Вол. Рядовская.

260. *Рядокъ* (Сутоки), пог. б. вл., при р. Крупѣ, дв. 36, жит. 216; в. првл. (у. г. 18 в.), ц. пр., лвк., тржк. 24 іюня.
261. *Большая Крестова*, д. б. вл., дв. 67, жит. 402; ч., 2 лвк.

45. Вол. Степанкинская.

262. *Степанкова*, д. б. вл., при р. Полонѣ, дв. 35, жит. 203; (у. г. 62 в.), ч., 2 лвк.
263. *Большія Свѣтицы*, д. б. вл., при р. Мстѣ, дв. 77, жит. 513; ч., лвк.
264. *Корельская* (Залужья), д. б. вл., при рр. Красной и Черной, дв. 38, жит. 201; ч., лвк.
265. *Солотка*, д. б. вл., при р. Мстѣ, дв. 19, жит. 108; ч., лвк.
266. *Торбина*, д. б. вл., при р. Полонѣ, дв. 33, жит. 290; ч., лвк.
267. *Шубина*, д. б. вл., при р. Полонѣ, дв. 34, жит. 297; ч., лвк.

46. Вол. Устрѣнская.

268. *Устрѣнко*, с. б. вл., при оз. Корабожѣ и р. Увѣрѣ, дв. 54, жит. 324; в. првл. (у. г. 55 в.), ц. пр., шк., лвк., тржк. 6 янв., 25 марта, 29 іюня, въ день Св. Троицы и 1 октября.

47. Вол. Хоромская.

269. *Хоромы*, д. б. г., дв. 50, жит. 255; в. првл. (у. г. 7 в.), ч., лвк., сапожн. Въ 1 в.—3 ц. пр. Въ 8 в.—химич. зав., Въ 15 в.—2 ц. пр., мльн. фаянс. зав.
270. *Бобовикъ*, д. б. г., дв. 32, жит. 163; сапожн.
271. *Дерягина*, д. б. г., дв. 40, жит. 212; ч., сапожн., портн.
272. *Жаворонкова*, д. б. г., дв. 16, жит. 85; ч., сапожн.
273. *Мазихина Горка*, д. б. г., при рр. Тишицѣ и Мстѣ, дв. 16, жит. 80; кожев. зав., сапожн.
274. *Налицы*, с. б. вл., при р. Тишицѣ, дв. 19, жит. 79; ц. пр.
275. *Плеса*, д. б. г., при рр. Мстѣ и Салоницѣ, дв. 26, жит. 130; сапожн.
276. *Подборья*, д. б. г., дв. 36, жит. 184; сапожн.
277. *Подоль*, д. б. г., дв. 20, жит. 97; сапожн.
278. *Попова*, д. б. г., при р. Совильбѣ, дв. 15, жит. 80; сапожн.
279. *Потерпѣлець*, д. б. г., при р. Мстѣ и оз. оз. Конауткѣ и Бездоннѣ, дв. 78, жит. 390; ч., лвк.
280. *Стричина*, д. б. г., при р. Совильбѣ, дв. 14, жит. 74; ч., 4 кожев. зав., сапожн.
281. *Чупрова*, д. б. г., дв. 20, жит. 106; ч., 3 кожев. зав., сапожн.
282. *Шапина* (Устья), д. б. вл., при рр. Крупѣ и Мстѣ, дв. 7, жит. 25; химич. зав.

48. Вол. Шегринская.

283. *Шегрино*, пог., в. првл. (у. г. 40 в.), ц. пр., 2 син., лвк., ярм. 9 мая и 10 іюня. Въ 4½ в.—лвк., лѣсоп. зав. Въ 5 в.—2 ц. пр.

49. Вол. Шереховская.

284. Шереховичи, с. б. вл., при р. Бѣлой, дв. 25, жит. 130; в. првл. (у. г. 1 в.), ц. пр., пчт. ст., 5 лвк., 7 ярм. Въ $\frac{1}{2}$ в.—п. пр., ч., мльн.

285. Длафоново, слоб. б. вл., при р. Бѣлой, дв. 25, жит. 130; ц. пр., ч., шк., 3 лвк., 2 ярм.: въ 1-е Воскресенье Вел. поста и 26-го іюня.

Ш. БѢЛОЗЕРСКІЙ УѢЗДЪ.

50. Вол. Антушевская.

286. Антушево (Новое Село), с. б. г., при оз. Лозскомъ, дв. 38, жит. 190; в. првл. (у. г. 25 в.), ц. пр.
287. Буброва, д. б. г., дв. 49, жит. 244; шк.
288. Власова, д. б. г., при р. Вязьмѣ, дв. 15, жит. 80; лвк.
289. Екимова, д. б. г., при оз. Новозерскомъ, дв. 23, жит. 127; ч., лвк.
290. Емельяновская (Солмось), д. б. г., при р. Сомсарѣ, дв. 32, жит. 178; шк., пчт. ст.
291. Зорина, д. б. г., при оз. Лозскомъ, дв. 22, жит. 112; лвк.
292. Тарасова, д. б. г., при оз. Кукозерскомъ, дв. 15, жит. 82; 2 лвк.
293. Улянкино, с. б. г., дв. 12, жит. 70; 2 ц. пр., 2 ч.

51. Вол. Барановская.

294. Барановская, д. б. вл., при р. Судѣ, дв. 13, жит. 134; в. првл. (у. г. 200 в.), ч.
295. Архангельское, с. б. вл., при р. Шогдѣ, дв. 16, жит. 81; ц. пр.
296. Большая Пельмартта, д. б. уд., при р. Шогдѣ, дв. 25, жит. 150; ч., обыват. ст.
297. Корашневая, д. б. вл., при р. Судѣ, дв. 14, жит. 64; обыв. ст.
298. Родное (Успенское), с. б. вл., при р. Судѣ, дв. 16, жит. 97 3 ц. пр., шк., лвк.,
299. Тимохина, д. б. вл., при р. Негѣ, дв. 11, жит. 111; лвк.

52. Вол. Бечевинская.

300. Бечевинское, с. б. вл., дв. 10, жит. 64; в. првл. (у. г. 50 в.), ц. пр., ч., лвк. Въ $\frac{1}{8}$ в.—ц. пр., ч., шк.
301. Алашова (Амосова), д. б. вл., при р. Мотолѣ, дв. 5, жит. 26; 2 лвк.

53. Вол. Борисовская.

302. Тимофеевская (Борисова, Пустошка), д. б. вл., при р. Судѣ, дв. 25, жит. 150; в. првл. (у. г. 137 в.), бльн., шк., обыв. ст., лвк., Въ $\frac{1}{4}$ в.—винок. зав., лвк.
303. Варнакушка (Мятина), д. б. вл., при р. Судѣ, дв. 19, жит. 81; 2 лвк.
304. Постоямый дворъ (Астаѣево, Позняково, Нижний Чужбой), с. б. вл., при рр. Чужбойкѣ и Нижней Чужбойкѣ, дв. 18, жит. 103; ц. пр., лвк., ярм. 1 окт. и 4 февраля.
305. Станъ (Попова Гора), пог. б. вл., при р. Чужбойкѣ, дв. 4, жит. 28; 2 ц. пр., шк., мльн.

54. Вол. Боровская.

306. Боръ, д. б. вл., при р. Куткѣ, дв. 23, жит. 145; в. првл. (у. г. 180 в.), ч., пчт. ст., 2 лвк., тржк., вод. мльн. Въ 7 в.—ц. пр.
307. Шаборово, пог. б. вл., при р. Колпѣ, дв. 24, жит. 108; ц. пр., вод. мльн.

55. Вол. Воздвиженская.

308. Воздвиженье, с. б. вл., при оз. Ворбожнѣ, дв. 9, жит. 57; в. првл. (у. г. 22 в.), 3 ц. пр., шк. Въ 2 в.—ц. пр. Въ 10 в.—ц. пр.

Волости и важнѣйшія селенія Имперіи, вып. VII.

309. Ануфриево, с. б. г., при оз. Ворбожнѣ, дв. 6, жит. 84; ц. пр. ж. мист. Воскресенско-Горицкій.

56. Вол. Волково-Архангельская.

310. Волкова, д. б. вл., дв. 8, жит. 55; в. првл. (у. г. 130 в.). Въ $\frac{1}{2}$ в.—2 ц. пр., лвк. Въ 4 в.—ц. пр. Въ 9 в.—ц. пр., 2 лвк. Въ 20 в.—ц. пр., 2 лвк.
311. Александровская, д. б. вл., дв. 26, жит. 163; шк., лвк.

57. Вол. Волково-Хилетская.

312. Волково, с. б. вл., дв. 21, жит. 165; в. првл. (у. г. 192 в.) ц. пр., обыв. ст., лвк.
313. Никольское, с. б. г., дв. 39, жит. 281; ц. пр., лвк.

58. Вол. Гавринская.

314. Митина (Гаврина, Зубова), д. б. вл., при р. Шолѣ, дв. 35, жит. 175; в. првл. (у. г. 60 в.), 5 лвк., трк.
315. Сергіева Пустынь, с. б. г., при оз. Пустыньскомъ, дв. 4, жит. 19; ц. пр., ч.
316. Сергіева слобода (Лукьянова-Юрина), б. д. вл., дв. 101, жит. 466; 2 ч., лѣсон. паров. зав.

59. Вол. Георгіевско-Вадбальская.

317. Георгіевское, с. б. вл., дв. 15, жит. 89; в. првл. (у. г. 70 в.), ц. пр., шк., лвк., тржки 18 августа, 8 сентября, 26 ноября. Въ 20 в.—ц. пр.
318. Ивановское, с. б. вл., при оз. Переднемъ, дв. 16, жит. 98; ц. пр., тржки 9 іюня, 8 іюля, 15 августа.
319. Искрино, с. б. уд., дв. 11, жит. 66; ц. пр.
320. Маргина, д. б. вл., дв. 7, жит. 45; лвк.
321. Орѣхова, д. б. г. дв. 12, жит. 66; лвк.

60. Вол. Кіинская.

322. Кіина, д. б. вл., при р. Колашмѣ, дв. 14, жит. 84; в. првл. (у. г. 150 в.), ч. Въ 3 в.—тржк. 23 мая. Въ 5 в.—ц. пр. Въ 8 в.—ц. пр., 2 лвк.
323. Алексіевское (Есино), с. б. вл., при р. Колашмѣ, дв. 36, жит. 190; ц. пр., ч., лвк.
324. Шеина (Нечаева), д. б. вл., при р. Колашмѣ, дв. 19, жит. 101; лвк.
325. Янишево (Авишево), с. б. вл., при рр. Ножемѣ и Колашмѣ, дв. 20, жит. 151; ц. пр., ч., лвк., трж. 26 іюня.

61. Вол. Красковская.

326. Малцева, д. б. г., при р. Великой, дв. 32, жит. 206; в. првл., (у. г. 55 в.), лвк., вод. мльн. Въ 2 в.—2 ц. пр., вод. мльн. Въ 18 в.—ц. пр.
327. Иллина Гора (Дурково), с. б. вл., дв. 29, жит. 169; 2 ц. пр., шк., лвк., вод. мльн., ярм.
328. Краскова, д. б. г., при р. Великой, дв. 49, жит. 313; ч., шк., 4 лвк., вод. мльн.
329. Нестеровская, д. б. вл., дв. 8, жит. 53; ч., лвк.
330. Петро-Починокъ, с. б. вл., дв. 13, жит. 96; ц. пр., лвк., вод. мльн., ярм.

331. *Поповское*, с. б. вл., при р. Моголъ, дв. 4, жит. 20; ц. пр.

62. Вол. Марьовская.

332. *Кайно* (Нестерово), с. б. вл., дв. 7, жит. 45; в. првл. (у. г. 105 в.), ц. пр., лвк., 2 тржк. Въ 17 в.—2 ц. пр.

333. *Большая Заболотья*, д. б. вл., при р. Иводъ, дв. 15, жит. 83; ч., лвк., обыв. ст.

334. *Мартинова*, д. б. вл., при р. Шолъ, дв. 16, жит. 90; пчт. ст.

335. *Слобода*, д. б. вл., при р. Иводъ, дв. 20, жит. 116; лвк.

336. *Туржино*, сд. б. г., при р. Шолъ, дв. 3, жит. 20; ц. пр., ч., шк.

63. Вол. Мегринская.

337. *Меиро*, с. б. г., при р. Мегръ, дв. 97, жит. 618; в. првл. (у. г. 37 в.), ц. пр., ч., шк., лвк.

338. *Васютина*, д. б. г., при р. Городицкой, дв. 18, жит. 120; лвк.

339. *Ковжо*, с. б. г., при р. Ковжъ, дв. 53, жит. 307; 2 ц. пр., ч., лвк.

340. *Кустово*, с. б. вл., при р. Кустовъ, дв. 34, жит. 147, ц. пр.

64. Вол. Мишутинская.

341. *Дядовицы*, д. б. вл., при р. Колпецъ, дв. 12, жит. 69; в. првл. (у. г. 42 в.), ч. Въ 8 в.—2 ц. пр.

342. *Никольско-Заводская*, д. б. вл., при р. Колпъ, дв. 22, жит. 85; блн., шк., лвк., желъз.-дѣлат. зав.

343. *Прямякова*, д. б. вл., при р. Сивецъ, дв. 22, жит. 140; ч., обыв. ст.

344. *Седунова*, д. б. вл., дв. 5, жит. 35; лвк.

65. Вол. Надпорожская.

345. *Надпорожье*, с. б. вл., дв. 33, жит. 194; в. првл. (у. г. 75 в.), 2 ц. пр., пчт. ст., лвк.

346. *Литвинова*, д. б. вл., дв. 42, жит. 259; лвк.

347. *Пантелемовская*, д. б. г., дв. 39, жит. 270; ч., 2 лвк.

66. Вол. Нивановская.

348. *М. и Б. Никановская* (Федоровская), д. б. вл., при оз. Озадскомъ, дв. 22, жит. 135; в. првл. (у. г. 35 в.). Въ 4 в.—ц. пр., лвк. Въ 7 в.—винокур. зав. Въ 12 в., ц. пр.

349. *Костино* (Иловское), с. б. вл., при оз. Буозеръ, дв. 16, жит. 78; ц. пр.

350. *Попово*, с. б. г., при оз. Родіоновскомъ, дв. 1, жит. 7; ц. пр.

67. Вол. Перкумская.

351. *Перкумля*, д. б. вл., при оз. Андозерскомъ, дв. 12, жит. 85; в. првл. (у. г. 50 в.), ч., пчт. ст., Въ 9 в.—ц. пр. Въ 18 в.—Кирилло-Новоезерскій мнстр., 4 ц. пр., ч., 2 корп. лвк., ярм. 17 марта.

352. *Акишево*, с. б. вл., при оз. Андозерскомъ, дв. 12, жит. 70; ц. пр., лвк.

353. *Аристова*, д. б. вл., при оз. Андозерскомъ, дв. 10, жит. 79; лвк.

354. *Васильевское* (Концы, Игнатово), с. б. вл., при р. Медвѣжьей, дв. 18, жит. 87; ц. пр.

355. *Каменникъ* (Васькова, Пронева), д. б. вл., при р. Вязьмъ, дв. 19, жит. 135; ч., пчт. ст.

356. *Кобылино* (Среднее), с. б. г., при оз. Новозерскомъ, дв. 42, жит. 187; ц. пр., 2 лвк.

357. *Михайловская*, д. б., при оз. Кривомъ, дв. 17, жит. 90; лвк.

68. Вол. Погорѣльская.

358. *Ильина Гора*, д. б. вл., при оз. Робозерскомъ, дв. 13, жит. 72; в. првл., (у. г. 37 в.). Въ 4 в.—ц. пр. Въ 20 в.—ц. пр.

359. *Зарабозерье* (Семкино), с. б. вл., при оз. Робозерскомъ, дв. 5, жит. 28; ц. пр.

360. *Олино* (Везгумъ), с. б. г., дв. 32, жит. 144, ц. пр.

361. *Пугорка*, с. б. вл., при р. Кумсаръ, дв. 5, жит. 31; ц. пр.

69. Вол. Семеновская.

362. *Семеновская*, д. б. вл., при р. Шумбъ, дв. 14, жит. 98; в. првл. (у. г. 103 в.), ч., лвк. Въ 17 в.—ц. пр.

363. *Довшинская* (Козьминская), д. б. вл., при р. Шумбъ, дв. 7, жит. 39; шк.

364. *Рагозино* (Попово), пог. б. вл., при р. Шумбъ, дв. 6, жит. 54; ц. пр.

70. Вол. Смердячская.

365. *Смердячь*, д. б. вл., при р. Смердячкъ, дв. 55, жит. 378; в. првл. (у. г. 283 в.), ч., лвк. Въ 8 в.—ц. пр.

366. *Прямякова*, д. б. вл., при р. Сивецъ, дв. 14, жит. 87; ч., обыв. ст.

71. Вол. Тимошинская.

367. *Тимошино*, с. б. вл., при р. Ленонъ, дв. 23, жит. 138; в. првл. (у. г. 110 в.), ц. пр., 2 ч., обыв. ст., лвк. Въ 7 в.—ц. пр.

368. *Княрды*, д. б. вл., при р. Княрдицъ, дв. 1, жит. 6; обыв. ст.

369. *Крайко*, сд. б. вл., дв. 8, жит. 38; ц. пр., шк., лвк.

370. *Оурызова*, д. б. вл., дв. 16, жит. 102; пчт. ст.

371. *Ракунова*, д. б. вл., дв. 8, жит. 56; ч., обыв. ст.

Вол. Чистяковская.

372. *Антоновская*, д. б. вл., дв. 18, жит. 81; в. првл. (у. г. 160 в.) шк., лвк. Въ 4 в.—2 ц. пр., шк., 2 лвк., ярм. 8 ноября и 28 дек. Въ 15 в.—2 ц. пр., лвк.

373. *Гвоздихо*, с. б. вл., дв. 15, жит. 93; ц. пр.

374. *Горы*, с. б. вл., при р. Лобакшъ, дв. 6, жит. 30; ц. пр.

375. *Зубовская*, д. б. вл., при р. Колицъ, дв. 5, жит. 41; обыв. ст.

Вол. Чуриновская.

376. *Чуриновская*, д. б. г., дв. 20, жит. 119; в. првл., ч. Въ 4 в.—ц. пр. Въ 9 в.—ц. пр.

377. *Купость*, с. б. г., при р. Купестъ, дв. 62, жит. 312; ц. пр., шк.

378. *Мазко*, с. б. г., при р. Мазкѣ и оз. Бѣломъ, дв. 44, жит. 258; 2 ц. пр.

IV. ВАЛДАЙСКІЙ УѢЗДЪ.

74. Вол. Березорядская.

379. *Березовскій рядокъ*, с. б. г., при рр. Мстѣ и Березорядкѣ, дв. 160, жит. 720; в. првл. (у. г. 85 в.), 2 ц. пр., ч., 5 лвк., 4 кожев. зав., 2 ярм. Въ 9 в.—ц. пр. Въ 12 в.—ц. пр., лвк.

380. *Блушина* (Камышенка), д. б. вл., при р. Мстѣ, дв. 9, жит. 45; ч., лвк.

381. *Жизнева*, д. б. вл., при р. Мстѣ, дв. 10, жит. 54; лвк., кожев. зав.

382. *Замостья*, д. б. вл., при р. Полоинъ, дв. 19, жит. 103; лвк.

383. *Холшебинка*, д. б. г., при р. Мствъ, дв. 57, жит. 342; ч., 3 лвк.

75. Вол. Боровенская.

384. *Мельница*, д. б. г., при оз. оз. Боровно и Плотиченко, дв. 27, жит. 108; в. првл. (у. г. 35 в.). Въ 1 в.—ц. пр., ч., ярм. 8 сентября. Въ 7 в.—винок. зав. Въ 13 в. ц. пр., ч. Въ 15 в.—ц. пр.

76. Вол. Вѣльская.

385. *Вѣль*, с. б. г., дв. 90, жит. 400; в. првл. (у. г. 35 в.), ц. пр., 2 лвк., 2 ярм.

386. *Ванюшина*, д. б. г., дв. 82, жит. 392; ч., лвк.

387. *Мартюшина*, д. б. вл., при оз. Млинъ, дв. 44, жит. 200; ц. пр., лвк., 2 ярм.

388. *Никитеревецъ*, д. б. г., при оз. Хоринскомъ, дв. 60, жит., 290; ч., лвк.

389. *Сторина*, д. б. г., дв. 64, жит. 274; ч., лвк.

77. Вол. Дубровская.

390. *Б. Дубровки*, д. б. вл., дв. 49, жит. 245; в. првл. (у. г. 43 в.), лвк.

391. *Урева*, д. б. вл., дв. 35, жит. 183; лвк.

78. Вол. Едровская.

392. *Едрово*, с. б. г., при оз. Едровъ, дв. 295, жит. 1423; в. првл. (у. г. 22 в.), 2 ц. пр. шк., 7 лвк., 2 мльн., кон. ярм., 3 п. дв.

79. Вол. Жабенская.

393. *Жабы*, с. б. г., дв. 60, жит. 268; в. првл. (у. г. 57 в.), ц. пр., ч., шк., 3 лвк., крас., 2 овч., 2 ярм. Въ 12 в.—ц. пр., лвк.

394. *Б. и М. Перельски*, д. б. вл., дв. 69, жит. 311; лвк.

395. *Галутина*, д. б. вл., дв. 19, жит. 147; лвк.

396. *Гачки*, д. б. вл., при р. Гранишнѣ, дв. 57, жит. 224; 2 лвк., 2 дегтярн. зав.

397. *Королева*, д. б. уд., при р. Гранишнѣ, дв. 35, жит. 143; шк.

398. *Кострубя*, д. б. вл., дв. 62, жит. 286; лвк.

399. *Ротъ*, д. б. г., дв. 23, жит. 147; лвк.

400. *Савенкова*, д. б. вл., дв. 18, жит. 108; лвк.

401. *Ходунова*, д. б. вл., при оз. Гранишнѣ, дв. 66, жит. 314; 2 лвк., мльн.

80. Вол. Зимогорская.

402. *Зимогорье*, с. б. г., при оз. Валдайскомъ, дв. 199, жит. 811; в. првл. (у. г. 1 в.), ц. пр., ч., шк. 4 лвк., трж. 24 и 26 июня

403. *Борщева*, д. б. г., при оз. оз. Перфальскомъ, Остронезскомъ и Прусскомъ, д. 32, жит. 156; ч., кожев. зав.

404. *Гаурна*, д. б. г., при оз. Находнѣ, дв. 49, жит. 162; ч., шк.

405. *Короцко*, с. б. г., при оз. Короцкомъ, дв. 20, жит. 112; 7 ц. пр., Тихоновскій ж. мнстр., ч., шк., тржк. 1 октября.

81. Вол. Ивантѣвская.

406. *Ивантѣва*, д. б. г., при оз. Доримъ и рч. Вантѣвкѣ, дв. 59, жит. 285; в. првл. (у. г. 24 в.), ч., пчт. ст.

407. *Городно*, с. б. г., при оз. Городнѣ и рч. Городенской, дв. 35, жит. 133; ц. пр.

408. *Моспевичи*, с. б. г., при оз. Моспевицкомъ, дв. 55, жит. 279; ц. пр., трж. въ день Варламїя Хутьмскаго.

409. *Небылицы*, д. б. вл., дв. 56, жит. 296; ч., шк.

410. *Новоселокъ*, с. б. г., при Заровѣ, дв. 48, жит. 264; ц. пр., лвк.

411. *Русскія Ноуки*, с. б. г., дв. 66, жит. 377; ц. пр., 2 лвк.

82. Вол. Ильятинская.

412. *Ильятина*, д. б. вл., при р. Березайкѣ, дв. 37, жит. 222; в. првл. (у. г. 38 в.), ч., обыв. ст., 2 мльн., лвк. Въ 10 в.—ц. пр.

413. *Лежнева*, д. б. вл., дв. 49, жит. 225; лвк.

414. *Макарова*, д. б. вл., дв. 54, жит. 286; 2 лвки.

415. *Нарачина*, д. б. вл., при р. Березайкѣ, дв. 67, жит. 369; ч., лвк.

416. *Старый и Новый Березай*, с. б. вл., при р. Березайкѣ, 35, жит. 135; ц. пр., шк., 2 ярм.

83. Вол. Кемецкая.

417. *Кемцы*, пос., в. првл. (у. г. 69 в.), 2 ц. пр., шк., 3 лвк., 2 бар. въ годъ.

418. *Проказова*, д. б. вл., при р. Кемкѣ, дв. 73, жит. 550.

419. *Свикина*, д. б. вл., при оз. Глубоковѣ, дв. 19, жит. 133; лвк.

84. Вол. Медвѣдская.

420. *Медвѣдова*, д. б. вл., при оз. Бологовскомъ, дв. 44, жит. 168; в. првл. (у. г. 51 в.), ч., 2 лвк.

421. *Агрязкова*, д. б. вл., при оз. Зимнѣ, дв. 51, жит. 217; ч., 2 лвк.

422. *Починокъ*, д. б. г., при оз. Глухомъ, дв. 64, жит. 248; лвк.

85. Вол. Новотроицкая.

423. *Сераниха*, д. б. вл., при р. Безъимянной и оз. Лученскомъ, дв. 18, жит. 103; в. првл. (у. г. 20 в.), шк. Въ 15 в.—ц. пр., лвк.

424. *Лучки (Бродъ)*, д. б. г., при оз. Лученскомъ, дв. 53, жит. 302; ч., 2 кожев. зав., вод. мльн.

86. Вол. Полновская.

425. *Робѣжо*, с. б. г., при р. Робѣжкѣ, дв. 51, жит. 241; в. првл. (у. г. 48 в.), ц. пр., 2 лвк. Въ 16 в.—ц. пр.

426. *Екимова (Замошья)*, д. б. г., дв. 52, жит. 283; ч., лвк.

427. *Новосель (Орѣховка)*, д. б. г., дв. 46, жит. 207; ч., лвк.

87. Вол. Рождественская.

428. *Рождество*, с. б. вл., при р. Гранишнѣ, дв. 57, жит. 342; в. првл. (у. г. 62 в.), ц. пр., ч., пчт. ст., 3 лвк., ярм. Въ 8 в.—стекл. зав., лвк. Въ 20 вер.—стекл. зав., лвк.

429. *Гадышева*, д. б. вл., при р. Шлинѣ, дв. 37, жит. 214; ч., лвк.

88. Вол. Рютинская.

430. *Рютино*, с. б. вл., при рр. Березайкѣ и Валдайкѣ и оз. Парусъ, дв. 58, жит. 241; в. првл. (у. г. 51 в.), ц. пр., шк., 4 лвк.

431. *Заборокъ*, д. б. вл., дв. 40, жит. 200; 2 ч., кож. зав.

432. *Любитова*, д. б. г., при р. Березайкѣ, дв. 27, жит. 138; дегт. зав., мльн.

433. *Писчалаина*, д. б. вл., дв. 14, жит. 70; кожев. зав.

89. Вол. Сопкинская.

434. *Сопки*, д. б. вл., при р. Валдайкѣ, дв. 64, жит. 352; в. првл. (у. г. 30 в.), шк., лвк. Въ $1\frac{1}{2}$ в.—ц. пр., шк.

435. *Гряды*, д. б. вл., при р. Бѣлужкѣ, дв. 48, жит. 243; ч., лвк.

436. *Едно*, д. б. вл., при р. Чернушкѣ, дв. 47, жит. 244; ч., пчт. ст., лвк.

437. *Мишени*, с. б. вл., при оз. Олешнѣ, дв. 36, жит. 184; ц. пр., ч.

90. Вол. Хотиловская.

438. *Хотилово*, с. б. г., при р. Студенкѣ, дв. 189, жит. 1049; в. првл. (у. г. 55 в.), ц. пр., ч., шк., 7 лвк., мльн. Въ 8 в.—2 ц. пр., шк.

439. *Гричина*, д. б. г., при оз. Славкинъ, дв. 52, жит. 260; ч., лвк.
 440. *Буженкино*, с. б. г., при р. Ладыженкѣ, дв. 94, жит. 608;
 ц. пр., ч., обыв. ст., 2 лвк.
 441. *Лопатина*, д. б. г., дв. 36, жит. 229; лвк.

91. Вол. Яжелбицкая.

442. *Яжелбицы*, с. б. г., при р. Поломянкѣ и рч. Еглинкѣ, дв. 245,

жит. 1152; в. првл. (у. г. 18 в.), 2 ц. пр., пчт. ст., 5 лвк.,
 5 ярм. Въ 12 в.—ц. пр., ярм.

443. *Долія Горы*, д. б. г., дв. 30, жит. 161; ч., лвк.
 444. *Загорья*, д. б. г., при р. Поломятъ, дв. 16, жит. 75; лвк.
 445. *Лутовенко*, с. б. г., при р. Хопоняткѣ, дв. 59, жит. 305; 2 ц.
 пр., ч.
 446. *Шуино* (Киселевка), д. б. вл., дв. 6, жит. 30; 2 лвк.

V. ДЕМЯНСКІЙ УѢЗДЪ.

92. Вол. Велильская.

447. *Велилье*, с. б. вл., при р. Руднѣ; дв. 1, жит. 5; в. првл.
 (у. г. 67 в.), 2 ц. пр. Въ 7 в.—2 ц. пр., ярм. 26 Іюня, тржк.
 Въ 8¹/₂ в.—винок. зав., паров. мльн.
 448. *Аполеиц*, с. б. вл., дв. 6, жит. 26; ц. пр., обыв. ст.
 2 лвк, тржки 9 мая, 8 іюля, 18 авг. 22 окт. и 6 дек.
 449. *Ниткина*, д. б. вл., при р. Руднѣ, дв. 8, жит. 41; обыв.
 ст.

93. Вол. Ильиногорская.

450. *Ильина Горка*, с. б. г., дв. 58, жит. 290; в. првл. (у. г. 14 в.),
 2 ц. пр., шк., 3 лвк., ярм. 20 іюля и 23 дек.
 451. *Вотоліно*, с. б. вл., при р. Купянкѣ, дв. 72, жит. 324; ц.
 пр., шк., лвк., 2 баз. 22 іюля и 22 окт.
 452. *Головова*, д. б. г., при р. Красовицѣ, дв. 85, жит. 425; ч.,
 мльн., лвк.
 453. *Горицы*, д. б. вл., дв. 5, жит. 25; ч., лвк.
 454. *Зартиця*, д. б. вл., при р. Купянкѣ, дв. 10, жит. 40; лвк.
 455. *Шишкова*, д. б. г., дв. 110, жит. 440; ч., лвк.

94. Вол. Костыковская.

456. *Височій Боръ*, д. б. вл., дв. 46, жит. 245; в. првл. (у. г. 16 в.),
 шк., пчт. ст., лвк. Въ 5 в.—2 ц. пр., лвк. Въ 7 в.—ц. пр.
 457. *Великій Заходъ*, д. б. вл., при р. Полѣ, дв. 41, жит. 176; 4 лвк.
 458. *Костыкова*, д. б. вл., при р. Полѣ, дв. 35, жит. 130; лвк.

95. Вол. Луженская.

459. *Лужно*, с. б. г., при р. Луженкѣ, дв. 77, жит. 365; в. првл.
 (у. г. 23 в.), 2 ц. пр., шк., обыв. ст., 18 лвк., 2 ярм. 27
 мая и 18 августа.
 460. *Бѣлый Боръ*, д. б. г., дв. 80, жит. 518; тркт.
 461. *Домаши*, с. б. г., дв. 40, жит. 256; 2 ц. пр., шк., 2 ярм. въ
 маѣ и сентябрѣ.
 462. *Кирилловщина*, д. б. г., дв. 79, жит. 450; ч., лвк.
 463. *Клевичи*, с. б. г., при р. Высоченкѣ, дв. 40, жит. 184; ц. пр.,
 шк., обыв. ст.

96. Вол. Луцкая.

464. *Глѣбовщина*, д. б. вл., при оз. Мосылинѣ, дв. 47, жит. 238;
 в. првл. (у. г. 4 в.), ч.
 465. *Гибна*, д. б. вл., при р. Явони, дв. 20, жит. 145; ч., лвк.
 466. *Добросли*, д. б. вл., при р. Явони, дв. 42, жит. 245; ч., мльн.
 467. *Усадьба*, д. б. вл., при р. Явони, дв. 21, жит. 98; ч., мльн.

97. Вол. Моисѣвская.

468. *Моисѣва Малая*, д. б. вл., при р. Маревкѣ, дв. 17, жит. 97;
 в. првл. (у. г. 50 в.). Въ 1 в.—2 ц. пр., 2 ч., 2 ярм. Успенская
 и Пятницкая, лвк. Въ 6 в.—кожев. зав., лвк. Въ 10 в.—2 ц. пр.

469. *Ванякина*, д. б. г., при р. Маревкѣ, дв. 11, жит. 55; лвк.
 470. *Жабны* (Емельяновщина), д. б. вл., при р. Маревкѣ, дв. 29,
 жит. 145; лвк.
 471. *Ефремова*, д. б. вл., при рч. Ефремовѣ, дв. 5, жит. 30; кожев.
 зав., лвк.
 472. *Лилія*, д. б. вл., дв. 31, жит. 177; лвк.
 473. *Моисѣва Большая*, д. б. вл., при р. Маревкѣ, дв. 25, жит.
 143; лвк.
 474. *Новая Русса*, с. б. вл., при р. Полѣ, дв. 71, жит. 434; ц. пр.,
 шк., 3 лвк., ярм. 2 раза въ годъ.
 475. *Старая Лукашкина*, д. б. вл., при рч. Озеречнѣ, дв. 11, жит.
 62; лвк.
 476. *Усть-Марева*, д. б. вл., при р. Маревкѣ, дв. 16, жит. 64; ярм.

98. Вол. Молвотицкая.

477. *Молвотицы*, с. б. г., при р. Щеберехѣ, дв. 71, жит. 213; в.
 првл. (у. г. 29 в.), 2 ц. пр., ч., бльн., 7 лвк. Въ 2 в.—мльн.,
 лѣсоп. зав. Въ 10 в.—ц. пр.
 478. *Любно*, пог. б. вл., при р. Полѣ, дв. 7, жит. 19; ц. пр., шк.
 479. *Слатино*, с. б. вл., при р. Стобенкѣ, дв. 16, жит. 48; ц. пр.,
 ч., шк.

99. Вол. Полновская.

480. *Полново*, с. б. уд., при оз. Селигерѣ, дв. 6, жит. 37; в. првл.
 (у. г. 35 в.), ц. пр., шк. Въ 15 в.—ц. пр., шк, лвк., крас.,
 3 ярм. въ годъ.
 481. *Десятовщина*, д. б. уд., при оз. Долонѣ и Осотнѣ, дв. 13,
 жит. 81; лвк., ярм. и бзр.

100. Вол. Польская.

482. *Пенькова*, д. б. вл., при р. Черной, дв. 23, жит. 115; в. првл.,
 лвк. Въ 3 в.—2 ц. пр., шк. Въ 8 в.—ц. пр.,
 шк. Въ 22 в.—ц. пр., шк.
 483. *Возухова Гора*, д. б. вл., при оз. Бѣломѣ, дв. 9, жит. 81;
 ч., лвк.
 484. *Шепелева*, д. б. вл., дв. 25, жит. 133; лвк.

101. Вол. Семеновская.

485. *Семеновщина*, с. б. г., при р. Половкѣ, дв. 78, жит. 407; в.
 првл. (у. г. 41 в.), ц. пр., шк., син., 2 лвк, 5 ярм. въ годъ,
 базары по воскресеньямъ, тржки 12 іюля и 1 сентября.
 486. *Володица*, д. б. г., при р. Луженкѣ, дв. 54, жит. 255; ч., лвк.
 487. *Горки*, д. б. г., при р. Кобыльщинѣ, дв. 36, жит. 161; тржки.
 488. *Ермошина*, д. б. г., при р. Поломятъ, дв. 54, жит. 245; тржки.
 489. *Житная*, д. б. г., дв. 60, жит. 257; лвк.
 490. *Задняя*, д. б. г., при р. Поповкѣ, дв. 76, жит. 267; ч., трж.
 разъ въ годъ.
 491. *Соснино*, с. б. г., при оз. и р. Соснинкѣ, дв. 40, жит. 205;
 ц. пр., ч.

492. *Сухая Нива*, с. б. г., при р. Луженкѣ, дв. 77, жит. 360; 2 ц. пр., 3 лвк., 2 ярм. въ годъ.
493. *Яблонка*, д. б. г., при р. Поповкѣ, дв. 50, жит. 240; ч., мльн., лвк.

102. Вол. Филиппогорская.

494. *Филиппова Гора*, с. б. г., при р. Явонь, дв. 68, жит. 340; в. првл. (у. г. 17 в.), ц. пр., ч., шк., обыв. ст., 2 лвк. 3 вод. мльн., 2 ярм.
495. *Велье*, с. б. г., при оз. Вельѣ, дв. 30, жит. 150; ц. пр., ч., лвк., 2 ярм. Троицкая и Казанская.
496. *Клинъ*, д. б. г., при р. Черной, дв. 31, жит. 161; ч., 4 лвк.
497. *Косонненка*, д. б. г., при р. Явонь, дв. 22, жит. 99; ч., мльн., ярм. Антоніевская.

498. *Лобаново*, д. б. вл., при оз. Безъимянномъ, дв. 59, жит. 274; ч., мльн.

499. *Мошенка*, д. б. г., дв. 65, жит. 318; ч., 2 лвк.
500. *Осинушка*, д. б. г., при р. Явонь, дв. 66, жит. 323; ч., 2 мльн.
501. *Пестово*, с. б. вл., при оз. Псаковѣ, дв. 40, жит. 140; ц. пр., 2 ярм. Богородицкая и Георгіевская.

103. Вол. Черноручская.

502. *Черный Ручей*, с. б. вл., при р. Чернорученкѣ, дв. 64, жит. 316; в. првл. (у. г. 14 в.), ц. пр., шк.
503. *Гориковицъ*, д. б. вл., при р. Чернорученкѣ, дв. 80, жит. 339; 3 лвк.
504. *Екимовщина*, д. б. уд., дв. 22, жит. 125; лвк.
505. *Клевичи*, с. б. уд., при р. Клевиченкѣ, дв. 42, жит. 219; ц. пр., 2 лвк., ярм. 29 августа.

VI. КИРИЛЛОВСКІЙ УѢЗДЪ.

104. Вол. Бураковская.

506. *Буракова*, д. б. г., дв. 14, жит. 80; в. првл. (у. г. 30 в.), шк., тркт. Въ 4 в.—ц. пр. Въ 10 в.—ц. пр., бгд.
507. *Гора-Колжачская*, с. б. г., дв. 25, жит. 170; ц. пр., ярм. 6 августа и 1 октября.
508. *Зарыче*, пог. б. г., при р. Ситкѣ, дв. 12, жит. 71; ц. пр.
509. *Ситское*, с. б. г., при р. Ситкѣ, дв. 14, жит. 77; ц. пр., баз. 29 июня и 14 сентября.
510. *Словянка*, с. б. г., при р. Словянкѣ и оз. Никольскомъ, дв. 25, жит. 125; ц. пр.

105. Вол. Вашкинская.

511. *Вашки*, с. б. г., при р. Вашкинской, дв. 54, жит. 262; в. првл. (у. г. 55 в.), ц. пр., ч., шк., обыв. ст., пчт. ст., тржки 8 сентября и 6 декабря.
512. *Давидовская*, пог. б. г., при р. Слободкѣ, дв. 6, жит. 39; ц. пр., трж. 1 января.
513. *Кіуй*, с. б. г., при р. Кіуй, дв. 12, жит. 65; 2 ц. пр., 5 лвк., трж. 10 января.
514. *Мунга*, с. б. г., при р. Мунгѣ, дв. 7, жит. 40; 2 ц. пр., ч.
515. *Осташова*, д. б. г., дв. 2, жит. 16; обыв. ст.
516. *Рыбный Дворъ*, д. б. г., при оз. Бѣломъ, дв. 9, жит. 52; лвк.
517. *Ухтома*, с. б. г., при р. Ухтомѣ, дв. 69, жит. 386; 2 ц. пр., 2 ч., ст. кв., обыв. ст.

106. Вол. Введенская.

518. *Климовская*, д. б. уд., при р. Святицѣ, дв. 10, жит. 58; в. првл. (у. г. 183 в.). Въ $\frac{1}{2}$ в.—2 ц. пр., шк., 4 лвк. Въ 20 в.—ц. пр. Въ 25 в.—2 ц. пр.
519. *Ануфриева* (Троицкій Ротковский), пог. б. уд., дв. 78, жит. 439; ц. пр., ч.
520. *Гора*, д. б. уд., дв. 60, жит. 421; ч., обыв. ст.
521. *Занивская*, д. б. уд., при р. Нивѣ, дв. 21, жит. 130; ч., лвк.
522. *Степачевская*, д. б. уд., при оз. Домашнемъ, дв. 13, жит. 89; ч., обыв. ст.
523. *Шебыринская* (Баевская), д. б. уд., дв. 9, жит. 47; обыв. ст.

107. Вол. Волокославинская.

524. *Волокославинское*, с. б. г., при оз. Благовѣщенскомъ, дв. 26, жит. 184; в. првл. (у. г. 25 в.); ц. пр., шк., винок. зав., 7 лвк.,

тркт. Въ 4 в.—2 ц. пр., ст. кв., 45 лвк., тркт., ярм. Николаевская 3-хъ дневная, трж. въ зимнее время по субботамъ, а въ лѣтнее по воскресеньямъ.

525. *Клемушино*, с. б. г., дв. 24, жит. 170; ц. пр.
526. *Копытова*, д. б. г., при оз. Никольскомъ, дв. 18, жит. 165; п. дв.
527. *Кудрино*, с. б. г., при р. Порозовицѣ, дв. 32, жит. 192; ц. пр., судоходн. прст., 6 лвк., ярм. Благовѣщенская съ 25 по 28 марта и Троицкая.
528. *Михалева*, д. б. г., дв. 16, жит. 102; 32 лвк., тркт.
529. *Петровское*, с. б. г., при р. Суслѣ, дв. 11, жит. 68; ц. пр.
530. *Рукинское*, с. б. г., дв. 10, жит. 70; ц. пр., лвк.

108. Вол. Воробинская.

531. *Воробина*, д. б. вл., при оз. Воробинскомъ, дв. 12, жит. 71; в. првл. Въ 3 в.—кон. зав.
532. *Ереминское* (Итклубобровскій), пог. б. вл., при оз. Воробинскомъ, дв. 3, жит. 24; ц. пр.
533. *Чекишево* (Есюнино), пог. б. вл., дв. 4, жит. 20; ц. пр., бгд.

109. Вол. Зауломская.

534. *Слободо-Горицкое*, с. б. г., при р. Шекснѣ, дв. 31, жит. 178; в. првл. (у. г. 6 в.), 2 ц. пр., ч., бльн., шк., 4 лвк., тркт., Воскресенско-Горицкій ж. мнстр. Въ 4 в.—ц. пр.
535. *Аксеново* (Покровъ), пог. б. г., при оз. Бабьѣ, дв. 11, жит. 59; ц. пр.
536. *Ермакова*, д. б. г., при оз. Ермаковскомъ, дв. 5 жит. 30; лвк.
537. *Кобелево* (Улома), пог. б. г., при р. Уломкѣ, дв. 27, жит. 162; ц. пр.
538. *Попово* (Щуклино), пог. б. г., дв. 20, жит. 123; 2 ц. пр., бгд.

110. Вол. Екимовская.

539. *Екимова*, д. б. вл., дв. 13, жит. 84; в. првл., лвк. Въ 1 в.—ц. пр., 3 ч., шк. Въ 10 в.—ц. пр., 2 ч. Въ 15 в.—ц. пр., ч.
540. *Пиксимова*, д. б. вл., дв. 15, жит. 104; лвк.

111. Вол. Казанская.

541. *Бекетовская*, д. б. уд., при р. Вожгѣ, дв. 19, жит. 107; в. првл., (у. г. 130 в.), ч., обыв. ст., ярм. Петровская 3-хъ дневная. Въ $\frac{1}{2}$ в.—ц. пр., 10 лвк., ярм. съ 28 по 30 июня. Въ 20 в.—ц. пр., шк., 40 лвк., ярм. 26 ноября.

542. *Березникъ*, д. б. уд., дв. 11, жит. 63; ч., лвк.
 543. *Боярская*, д. б. уд., при р. Вожгъ, дв. 15, жит. 87; 2 лвк.
 544. *Миуевская*, ус. б. уд., при р. Тордоксъ, дв. 18, жит. 112; ц. пр., 2 ч.
 545. *Нижняя*, д. б. уд., при р. Вожгъ, дв. 40, жит. 186; ч., лвк.
 546. *Поповская*, д. б. уд., при р. Мышенгъ, дв. 6, жит. 38; ярм. Георгиевская 3-хъ дневная.
 547. *Ракишево* (Еленское, Преображенскій-Липинскій), пог. б. уд., при оз. Кордозеръ, дв. 27, жит. 142; 3 ц. пр., ч.
 548. *Сурковская*, ус. б. уд., при р. Вожгъ, дв. 44, жит. 243; ц. пр., ч., лвк.

112. Вол. Кропучинская.

549. *Покровская* (Курицына), д. б. вл., дв. 33, жит. 234; в. првл. (у. г. 98 в.), 2 ч., обыв. ст. Въ 1 в.—2 ц. пр., ч.
 550. *Кутелова*, д. б. вл., дв. 27, жит. 143; 2 ч., кожев. зав.

113. Вол. Липниковская.

551. *Горемыкина*, д. б. вл., при рч. Вашпангъ, дв. 11, жит. 67; в. првл. (у. г. 70 в.). Въ 19 в.—ц. пр. Въ 23 в.—2 ц. пр., 2 бгд., лвк.
 552. *Горка* (Вашпангъ), пог. б. вл., при оз. Вашпанскомъ, дв. 3, жит. 17; ц. пр.
 553. *Гортевская* (Липинъ Боръ), пог. б. вл., при р. Боровкѣ, дв. 25, жит. 160; ц. пр., 6 лвк., трж. 8-го ноября.
 554. *Мушна*, с. б. вл., при р. Мунгъ, дв. 23, жит. 140; 2 ц. пр.
 555. *Осташева*, д. б. вл., при оз. Осташевскомъ, дв. 3, жит. 15; обыв. ст.
 556. *Торопынина*, д. б. вл., при р. Ухтомкѣ, дв. 13, жит. 67; лвк.

114. Вол. Монастырская.

557. *Монастырская*, д. б. вл., при оз. Бѣломъ, дв. 18, жит. 105; в. првл., (у. г. 73 в.). ссуд. сб. тврщ., лвк. Въ 1 в.—ц. пр., Въ 20 в.—2 ц. пр.
 558. *Бляева*, д. б. вл., дв. 9, жит. 54; лвк.
 559. *Данкина*, д. б. вл., при р. Кипровкѣ, дв. 14, жит. 70; ч., лвк.
 560. *Лысиная Гора*, д. б. вл., дв. 5, жит. 32; лвк.
 561. *Малева*, д. б. вл., дв. 26, жит. 180; ч., обыв. ст.
 562. *Сидорова*, д. б. вл., при оз. Бѣломъ, дв. 8, жит. 41; 2 лвк.
 563. *Троицкое* (Уваровъ Дворъ), с. б. вл., при оз. Бѣломъ, дв. 1, жит. 10; ц. пр., шк., лвк.

115. Вол. Никольская.

564. *Кречетова*, д. б. уд., дв. 24, жит. 227; в. првл. (у. г. 148 в.), ч., пчт. и 2 з. ст., арестантск. отд. Въ 15 в.—ц. пр., шк. Въ 18 в.—2 ц. пр., шк. Въ 25 в.—5 ц. пр., шк. Въ 30 в.—ц. пр., шк.
 565. *Астафьевское*, с. б. уд., при р. Свидѣ, дв. 9 жит. 63; 2 ц. пр.
 566. *Васильевское*, с. б. уд., при оз. Волкѣ, дв. 5, жит. 69; ц. пр.
 567. *Григорьево*, с. б. уд., при р. Польченкѣ, дв. 7, жит. 89; ц. пр.
 568. *Давыдово*, с. б. уд., при р. Свидѣ, дв. 13, жит. 191; ц. пр.
 569. *Демидовское Заднее* (Даниловское Среднее, Софроновское), с. б. уд., дв. 20, жит. 202; 2 ц. пр.
 570. *Кононово*, с. б. уд., при р. Свидѣ, дв. 7, жит. 75; 2 ц. пр., лвк.
 571. *Ново-Спасское*, с. б. уд., при оз. Волкѣ, дв. 2, жит. 22; ц. пр.
 572. *Окулова*, д. б. уд., при р. Польченкѣ, дв. 20, жит. 147; ч., лвк.
 573. *Поосткое*, с. б. уд., при оз. Погосткомъ, дв. 5, жит. 35; 2 ц. пр., 2 лвк.
 574. *Ручьевая* (Филипповская), д. б. уд., при р. Петеньгѣ, дв. 32, жит. 272; ч., лвк., 2 вод. мльн.
 575. *Сварозера*, д. б. уд., при оз. Сваро, дв. 32, жит. 400; ч., лвк.

116. Вол. Островская.

576. *Островъ*, д. б. вл., дв. 16, жит. 112; в. првл., (у. г. 87 в.), ч., лвк. Въ 5 в.—ц. пр. Въ 8 в.—ц. пр. Въ 13 в.—ц. пр.
 577. *Борисовская* (Потетюева), д. б. вл., при р. Луксаркѣ, дв. 7, жит. 49; обыв. ст.
 578. *Конанова*, д. б. вл., при р. Унжѣ, дв. 8, жит. 50; пчт. ст.
 579. *Матвеевская* (Большой Дворъ), д. б. вл., при р. Индомангѣ, дв. 4, жит. 24; пчт. и обыв. ст.

117. Вол. Петропавловская.

580. *Ольховица* (Никифоровская), д. б. уд., дв. 19, жит. 83; в. првл. (у. г. 75 в.). Въ $\frac{1}{4}$ в.—ц. пр., 2 бгд., 23 лвкн, 3 ярм., тржки по воскресеньямъ. Въ 12 в.—ц. пр., бгд. Въ 7 в.—ц. пр. Въ 30 в.—ц. пр., 2 бгд. Въ 40 в.—ц. пр., бгд.
 581. *Веретя*, с. б. уд., дв. 6, жит. 48; ц. пр.
 582. *Воромино*, с. б. уд., дв. 8, жит. 50; 2 ц. пр., ч., лвк., ярм. 25 марта, тржки по воскресеньямъ.
 583. *Гаврино*, с. б. уд., при оз. Мунскомъ, дв. 2, жит. 12; ц. пр., 2 бгд., 10 лвк., тржк.
 584. *Даниловская*, д. б. уд., дв. 3, жит. 23; з. ст.
 585. *Дуракова*, д. б. уд., дв. 16, жит. 99; лвк.
 586. *Козлова*, д. б. уд., при р. Козловкѣ, дв. 19, жит. 119; ч., з. ст., крас., 2 вѣтр. мльн.
 587. *Лукинское*, с. б. уд., при р. Ухтомкѣ, дв. 4, жит. 30; ц. пр., бгд., 15 лвк., тржк. 15, 16 и 17 июня.
 588. *Нестерово*, с. б. уд., при оз. Пушторскомъ, дв. 10, жит. 50; 2 ц. пр.
 589. *Никольское*, с. б. уд., при оз. Роксомскомъ и р. Илексъ, дв. 12, жит. 50; 2 ц. пр.
 590. *Омьино*, с. б. уд., при р. Пушочной, дв. 7, жит. 80; ц. пр., ч., 3 вѣтр. мльн.
 591. *Селина*, д. б. уд., дв. 26, жит. 171; ч., з. ст.; дегтарн. зав., 3 вод. мльн.
 592. *Шухтина*, д. б. уд., дв. 12, жит. 72; лвк.
 593. *Чарондо*, с. б. уд., дв. 42, жит. 392; ц. пр., шк. обыв. ст.

118. Вол. Покровская.

594. *Покровское* (Дряблово), с. б. г., при р. Кемъ, дв. 12, жит. 67; в. првл. (у. г. 160 в.), ц. пр., шк., обыв. ст. Въ 14 в.—ц. пр. Въ 20 в.—2 ц. пр., 4 лвк., тржк. Въ 30 в.—2 ц. пр., 4 ч., 2 лвк. Въ 35 в.—2 лѣсоп. зав., бльн.
 595. *Емельяновская*, д. б. г., при оз. Баботозеръ, дв. 7, жит. 37; лвк.
 596. *Ильинское*, с. б. вл., при р. Кемъ, дв. 5, жит. 30; ц. пр., тржк.
 597. *Калитина*, д. б. г., дв. 9, жит. 49; лвк.
 598. *Косино* (Мосѣвская, Семеновское), с. б. г., при р. Кемъ, дв. 25, жит. 206; ц. пр., лвк.
 599. *Межгоря* (Большое Село и Конева), д. б. г., при р. Кемъ, дв. 49, жит. 289; 4 ч., бльн., 3 лвк., лѣсоп. зав.,
 600. *Митина*, д. б. г., при р. Кемъ, дв. 2, жит. 16, лвк.
 601. *Становая Гора*, с. б. г., при оз. Макоимозеръ, дв. 1, жит. 7; ц. пр.
 602. *Стеланово* (Михайловское, Бранилово), с. б. г., при оз. Ярбозерскомъ, дв. 14, жит. 81; ц. пр., 3 тржк.

119. Вол. Прилуцкая.

603. *Иваикова*, д. б. вл., дв. 7, жит. 40; в. првл., (у. г. 46 в.). Въ 1 в.—2 ц. пр., шк.
 604. *Коварзина*, д. б. вл., дв. 10, жит. 50; 2 лвк.
 605. *Чистый Доръ*, с. б. вл., дв. 19; жит. 120; ц. пр.

120. Вол. Ромашевская.

606. Ромашева, д. б. г., при р. Ухтомкѣ, дв. 8, жит. 65; в. првл., шк. Въ 20 в.—ц. пр., бгд.
607. Зуева, д. б. г., при р. Вдовкѣ, дв. 14, жит. 94; з. обыв. ст.

121. Вол. Спасская.

608. Берегъ, д. б. уд., при рр. Шекснѣ и Гремихѣ, дв. 40, жит. 269; в. првл. (у. г. 14 в.), 2 ч., шк., обыв. ст., 2 лvk. Въ 1 в.—ц. пр.
609. Глазатова, д. б. уд., дв. 14, жит. 102; 2 кожев. зав., 2 вѣтр. мльн.
610. Глухарева, д. б. уд., дв. 47, жит. 273; 2 ч., лvk., 2 кожев. зав., дегтярн. зав., 2 вѣтр. мльн.
611. Лимонова, д. б. уд., при оз. Лимоновскомъ, дв. 9, жит. 63; 2 кожев. зав., 2 мльн.
612. Нижняя, Средняя и Верхняя Топорня (Ананьина, Алешина, Васкина), д. б. уд., дв. 67, жит. 424; 2 лvk.
613. Никольское, с. б. уд., дв. 30, жит. 184; ц. пр., 2 ч.

122. Вол. Талицкая.

614. Талицы, с. б. г., дв. 37, жит. 200; в. првл. (у. г. 54 в.), 2 ц. пр., шк., обыв. ст., 3 лvk., крас. Въ 10 в.—ц. пр.
615. Желобнова, д. б. г., при р. Шекснѣ, дв. 27, жит. 146; кожев. зав.
616. Колкачъ, с. б. г., при р. Ягрышѣ, дв. 19, жит. 115; ц. пр., ч., крас., 15 лvk., тркт., п. дв., тржки по пятницамъ, начиная съ 21 ноября по св. Пасху.
617. Ларикова, д. б. г., дв. 9, жит. 41; кожев. зав.
618. Лучкина, д. б. г., при р. Ягрышѣ, дв. 42, жит. 219; ч., 2 кожев. зав.
619. Муравьевская, д. б. г., при р. Сильмѣ, дв. 17, жит. 97; кожев. зав.
620. Пасинкова, д. б. г., дв. 23, жит. 104; лvk.
621. Петровское, с. б. г., дв. 16, жит. 67; 2 ц. пр., 4 лvk.

622. Погорьлка, д. б. г., при р. Ягрышѣ, дв. 22, жит. 100; кожев. зав.
623. Починокъ, д. б. г., при р. Ягрышѣ, дв. 27, жит. 145; кожев. зав., вод. мльн.
624. Гитова, д. б. г., дв. 57, жит. 289; кожев. зав.
625. Юсова, д. б. г., дв. 26, жит. 97; 4 кожев. зав.

123. Вол. Тигинская.

626. Левинское, с. б. уд., при р. Вожогѣ, дв. 26, жит. 182; в. првл. (у. г. 166 в.), ц. пр., 3 ч., шк. Въ 20 в.—ц. пр.
627. Куршевская, д. б. уд., дв. 75, жит. 381; ч., обыв. ст.
628. Лещевская, д. б. уд., при р. Вожогѣ, дв. 30, жит. 196; ч., лvk.
629. Нефедовское, с. б. уд., дв. 54, жит. 342; ц. пр., ч., 11 лvk., ярм. съ 4-го по 6-ое декабря.
630. Никитинская, д. б. уд., при р. Вожогѣ, дв. 41, жит. 267; ч., лvk.
631. Огарковская, д. б. уд., дв. 34, жит. 224; ч., 2 лvk.
632. Олошина, д. б. уд., дв. 21, жит. 112; ч., лvk.
633. Савинская, д. б. уд., при р. Вожогѣ, дв. 52, жит. 346; ч., лvk.
634. Столбиха, д. б. уд., дв. 17, жит. 113; ч., лvk.

124. Вол. Ферапонтовская.

635. Ферапонтово, с. б. г., при оз. Спасскомъ и рр. Каменкѣ и Посхѣ, дв. 40, жит. 211; в. првл. (у. г. 17 в.), 6 ц. пр., 5 ч., шк., 3 лvk., 2 тркт. Въ 8 в.—ц. пр. Въ 12 в. ц. пр., шк.
636. Бородаво, с. б. г., при р. Бородавѣ, дв. 24, жит. 103; ц. пр.
637. Федотова, д. б. г., при р. Итхлѣ, дв. 22, жит. 126; лvk.

125. Вол. Явшинская.

638. Власова, д. б. вл., дв. 7, жит. 48; в. првл. (у. г. 10 в.), ч. Въ 6 в.—ц. пр. Въ 8 в.—Нило-Сорекій мнстр.
639. Вогнемо, с. б. вл., при р. Шекснѣ, дв. 8, жит. 53; ц. пр., шк., обыв. ст., лvk.

VII. КРЕСТЕЦКІЙ УѢЗДЪ.

126. Вол. Заозерская.

640. Заозерья, д. б. г., при оз. Заозерскомъ, дв. 41, жит. 227; в. првл. (у. г. 46 в.) ч. Въ 8 в.—ц. пр., ярм. въ Троицынъ день и 1 октября. Въ 15 в.—блн.
641. Боротня, д. б. вл., дв. 51, жит. 271; ч., лvk., тржк. 29 іюня.
642. Выдрина, д. б. вл., дв. 38, жит. 197; ч., тржк. 27 мая.
643. Окуловко, с. б. г., дв. 33, жит. 211; ц. пр., ч.
644. Парахина, д. б. вл., при р. Перетнѣ, дв. 15, жит. 70; ч., лvk.
645. Перетенко, с. б. вл., при р. Перетнѣ, дв. 29, жит. 86; 2 ц. пр., шк.
646. Полиши, с. б. вл., при р. Перетнѣ, дв. 29, жит. 192; 2 ц. пр., шк., лvk., тркт., тржк. въ Ильинскую пятницу.
647. Теребуново, с. б. вл., при оз. Теребуновскомъ, дв. 30, жит. 172; ц. пр., шк., лvk., ярм. 23 апрѣля, 15 августа и 26 ноября.

127. Вол. Заручевская.

648. Заручевья, д. б. вл., дв. 21, жит. 76; в. првл. (у. г. 38 в.), з. ст., 2 лvk.

649. Большой Заполекъ, д. б. г., при р. Волмѣ, дв. 40, жит. 160; ч., лvk.
650. Высокій Островъ, с. б. вл., при р. Лягушкѣ, дв. 12, жит. 62; 2 ц. пр., шк., лvk.
651. Петрово Поле, д. б. г., при р. Печевкѣ, дв. 3, жит. 12, лvk.

128. Вол. Зайцевская.

652. Зайцево, с. б. г., при р. Работкѣ, дв. 83, жит. 596; в. првл. (у. г. 28 в.), 2 ц. пр., шк., ст. кв., пчт. ст., обыв. ст., 4 лvk., 4 п. дв., 2 тркт., ярм. Покровская 3-хъ дневная.
653. Винь, с. б. уд., при р. Винкѣ, дв. 100, жит. 672; ц. пр., ч., шк., 5 лvk.
654. Добросичи, д. б. уд., дв. 62, жит. 307; ч., 2 лvk.
655. Кункина, д. б. г., дв. 17, жит. 117; ч., лvk.
656. Тухолы, с. б. вл., при р. Работкѣ, дв. 35, жит. 204, ц. пр.
657. Хотюля, д. б. г., при рч. Хотюлькѣ, дв. 51, жит. 314; ч., вод. мльн., лvk.

129. Вол. Каевская.

658. Каева (Поддубья), д. б. вл., при р. Мотнѣ, дв. 66, жит. 255; в. првл. (у. г. 70 в.), ч., блн., 2 лvk., кожев. зав., Тихвинская ярм. Въ 2 $\frac{1}{2}$ в.—ц. пр., 2 лvk.

659. *Данилова* (Тетра), д. б. вл., при р. Черной, дв. 82, жит. 361; ч., лvk., 2 ярм.
 660. *Максимкова*, д. б. вл., при р. Мстѣ, дв. 12, жит. 51; ч., лvk.
 661. *Мошенка*, д. б. вл., при р. Мошкѣ, дв. 48, жит. 202; ч., ко-
 жев. зав., лvk.
 662. *Острова*, д. б. вл., дв. 66, жит. 261; 2 ч., шк., кожев. зав.
 663. *Раменья* (Ярусова, Тальцова), д. б. вл., дв. 89, жит. 389; 3 ч.,
 4 лvk., кожев. зав.

130. Вол. Карпиногорская.

664. *Карпина Гора*, д. б. г., при р. Хубѣ, дв. 35, жит. 146; в.
 првл. (у. г. 46 в.). Въ $\frac{1}{2}$ в.—ц. пр., 2 ярм.
 665. *Боръ*, д. б. г., при р. Мстѣ, дв. 33, жит. 210; ч., лvk.
 666. *Бурцева Гора*, д. б. г., при р. Хубѣ, дв. 12, жит. 56; лvk.
 667. *Дворищи*, д. б. г., дв. 54, жит. 375; 2 лvk.
 668. *Допотень*, д. б. г., при р. Мстѣ, дв. 26, жит. 132; лvk.
 669. *Малая Лаповшина*, д. б. г., при р. Лаповшинѣ, дв. 7, жит.
 39; ч., лvk.
 670. *Морозовичи*, с. б. г., при р. Мстѣ, дв. 16, жит. 99; ц. пр.,
 лvk., ярм. 9 мая и 6 дек.
 671. *Ольховецъ*, с. б. г., дв. 36, жит. 228; ц. пр., ч., лvk.
 672. *Полищи*, д. б. г., при р. Хубѣ, дв. 54, жит. 327; ч., млтвн. д.,
 лvk.
 673. *Увъжа*, д. б. г., при р. Бургѣ, дв. 43, жит. 226; ч., лvk.

131. Вол. Китовская.

674. *Локотско*, с. б. г., при р. Холовъ, дв. 32, жит. 125; в. првл.
 (у. г. 30 в.), ц. пр., 4 лvk., 2 тркт., ярм. въ 1-й вторникъ
 послѣ Пасхи, 9 мая, въ Троицынъ день, 26 сентября и 6
 декабря.
 675. *Мельница*, д. б. вл., при р. Холовъ, дв. 14, жит. 70; ч., тржк.
 въ 1-ю пятницу Петрова поста.

132. Вол. Красностанская.

676. *Красные станки*, с. б. уд., дв. 56, жит. 309; в. првл. (у. г.
 42 в.) ц. пр., шк., 2 лvk.
 677. *Веретья*, д. б. уд., дв. 53, жит. 277; ч., 2 лvk., 2 вѣтр. мльн.
 678. *Замленья*, д. б. уд., при р. Замленкѣ, дв. 50, жит. 294; лvk.
 679. *Заполья*, д. б. уд., при р. Сытинкѣ, дв. 28, жит. 170; ч.,
 2 лvk.
 680. *Наволокъ*, с. б. уд., при оз. Ильменѣ, дв. 12, жит. 82; ц. пр.
 681. *Сытино*, с. б. уд., при рч. Сытинкѣ, дв. 13, жит. 77; ц. пр.,
 шк., лvk.
 682. *Чавичи*, д. б. уд., при р. Нишѣ, дв. 45, жит. 246; ч., лvk.

133. Вол. Крестецкая.

683. *Крестецкая*, слоб. б. г., при р. Холовъ, дв. 133, жит. 1000;
 в. првл. (у. самого города), ц. пр., пчт. ст., мльн., 6 лvk.
 Въ 15 в.—лѣсоп. зав., мльн. Въ 20 в.—стекл. зав.
 684. *Мокрый Островъ*, с. б. г., дв. 104, жит. 581; ц. пр., 2 лvk.

134. Вол. Лажинская.

685. *Лажини*, с. б. вл., при р. Маятѣ, дв. 34, жит. 131; в. првл.
 (у. г. 60 в.), ц. пр., шк., бльн., 3 сап. мастрск., 7 лvk.,
 трктр., син., ярм. въ Троицынъ день.

135. Вол. Межениковская.

686. *Меженикова*, д. б. вл., при р. Озеренкѣ, дв. 15, жит. 80; в.
 првл. (у. г. 110 в.), ч. Въ 20 в.—5 ц. пр.

687. *Веретья* (Лугъ), д. б. г., при рр. Крупицѣ и Б. Вишерѣ, дв.
 85, жит. 449; 2 ч., 3 лvk.

688. *Глады*, с. б. г., при р. Обуйкѣ, дв. 80, жит. 480; ц. пр., 2 лvk.

689. *Горнетно*, с. б. г., при оз. Горнетномъ, дв. 24, жит. 148;
 2 ц. пр.

690. *Гряды*, д. б. г., дв. 30, жит. 157; ч., лvk.

691. *Кони*, д. б. вл., при р. Б. Вишерѣ, дв. 42, жит. 228; ч.,
 2 лvk.

136. Вол. Папороцко-Островская.

692. *Папороцкій Островъ*, д. б. г., дв. 76, жит. 399; в. првл. (у.
 г. 83 в.), 2 ч., 2 лvk. Въ 16 в.—ц. пр. Въ 35 в.—ц. пр.

693. *Горнецко*, с. б. г., при р. М. Хубѣ, дв. 100, жит. 466; ц.
 пр., ч., лvk.

694. *Климкова*, д. б. г., при р. Хубѣ, дв. 55, жит. 241; ч., 2 лvk.

695. *Марково*, с. б. вл., при р. Вишерѣ, дв. 25, жит. 109; лvk.

696. *Посадъ* (Подмонастырская слобода), д. б. г., дв. 59, жит. 256;
 лvk.

697. *Рутинова*, д. б. г., при р. Вишерѣ, дв. 44, жит. 237; ч., лvk.

698. *Селищи*, с. б. г., при р. М. Вишерѣ, дв. 54, жит. 289; ц. пр.,
 ч., 2 лvk.

137. Вол. Пожарская.

699. *Пожарья*, д. б. вл., дв. 9, жит. 70; в. првл. (у. г. 68 в.), лvk.
 Въ 11 в.—ц. пр., 2 лvk., ярм. 6 авг. и 6 февраля. Въ
 17 в.—ц. пр., 4 лvk., ярм. 24 июня и 6 дек. Въ 23 в.—ц.
 пр., ч.

700. *Воронкова* (Лескунова, Инева, Шабанова), д. б. вл., при р.
 Веребьи, дв. 147, жит. 433; ч., лvk., ярм. 8 ноября.

701. *Вязовка*, д. б. вл., дв. 33, жит. 84; ч., ярм. 27 мая.

702. *Городищи* (Золотое Колѣно), д. б. вл., при р. Мстѣ, дв. 17,
 жит. 42; ч., лvk.

703. *Дорохова* (Тесна, Плоскова, Савина и Ямовикъ), д. б. г., при р.
 Мстѣ и оз. Дороховскомъ, дв. 74, жит. 220; 2 ч., лvk., ярм.
 8 ноября.

704. *Кабанская Замостья*, д. б. вл., при р. Мстѣ, дв. 63, жит. 180;
 ч., ярм. 26 июня.

705. *Кленова*, д. б. вл., при р. Веребьи, дв. 28, жит. 82; ч., лvk.,
 ярм. 29 окт.,

706. *Низовка*, д. б. г., при р. Мстѣ, дв. 20, жит. 60; ч., ярм. въ
 сентябрь.

707. *Окути*, д. б. вл., при р. Мстѣ, дв. 28, жит. 81; ч., лvk., ярм.
 23 апрѣля.

708. *Радомья* (Поозерья), д. б. вл., при р. Веребьи, дв. 15, жит. 42;
 лvk.

709. *Усадья*, д. б. г., дв. 25, жит. 73; лvk., ярм. 26 сентября.

710. *Шемякина*, д. б. г., при р. Мстѣ, дв. 25, жит. 95; 2 лvk.

138. Вол. Рахинская.

711. *Старое Рахино*, с. б. г., при р. Холовъ, дв. 194, жит. 862;
 в. првл. (у. г. 19 в.), ц. пр., 2 ч., шк., 3 лvk.

712. *Кстечки*, д. б. г., при р. Поломстѣ, дв. 35, жит. 203; ч., 2
 лvk.

713. *Новая Рахина*, д. б. г., дв. 39, жит. 195; ч., пчт. ст., лvk.

714. *Ракушино*, с. б. г., при р. Поломстѣ, дв. 35, жит. 133; ц.
 пр., лvk.

715. *Шутилова*, д. б. вл., при р. Ярынѣ, дв. 55, жит. 227; лvk.

716. *Ямници*, д. б. вл., при р. Ямницѣ, дв. 24, жит. 154; лvk.

139. Вол. Тимофеевская.

717. *Тимофеева*, д. б. г., дв. 25, жит. 120, в. првл. (у. г. 19 в.), лвк., ярм. въ Духовъ день. Въ 4 в.—ц. пр., шк., тржк. 23 апрѣля. Въ 7 в.—ц. пр., трж. въ Троицынъ день.
718. *Борокъ*, д. б. вл., дв. 29, жит. 144; ч., трж. 15 августа.
719. *Брусъ*, д. б. вл., дв. 12, жит. 54; трж. въ день Тихвинской Божіей Матери.
720. *Воробьева*, д. б. г., дв. 17, жит. 91; лвк.
721. *Заръче*, д. б. вл., при рч. Колпинкѣ, дв. 21, жит. 103; шк.
722. *Исакова*, д. б. вл., при р. Яншлѣ, дв. 21, жит. 95; трж. 8 іюля.
723. *Каменка* (Горка), д. б. вл., при р. Каменкѣ, дв. 53, жит. 225; трж. 20 іюля, мльн.
724. *Комарова*, д. б. г., дв. 12, жит. 53; ч., лвк.
725. *Лякова*, д. б. г., при р. Ляковкѣ, дв. 53, жит. 280; лвк.
726. *Лятчина*, д. б. вл., дв. 26, жит. 116; лвк.
727. *Подлипыя*, д. б. г., при р. Игрейкѣ, дв. 13, жит. 50; ч., трж. 29 августа.
728. *Подсъка*, д. б. г., при р. Яншлѣ, дв. 9, жит. 63; трж. 1 октября.

729. *Пьхова*, д. б. вл., при р. Олешнѣ, дв. 32, жит. 142; лвк.
730. *Раменья*, д. б. г., при р. Яншлѣ, дв. 9, жит. 63; ярм. 8 іюля.
731. *Черневщина*, д. б. вл., дв. 10, жит. 40; ч., трж. 9 августа.

140. Вол. Устvolенская.

732. *Матвѣевичина*, ус., в. првл., 2 ч., 3 лвк., 2 п. дв. Въ 1 в.—2 п. пр. Въ 15 в.—ц. пр. Въ 40 в.—ц. пр.
733. *Дубка*, д. б. г., при р. Мстѣ, дв. 29, жит. 129; старообр. млтв. д.
734. *Ересина*, д. б. вл., дв. 33, жит. 173; ч., лвк.
735. *Курина*, д. б. вл., при р. Холовѣ, дв. 21, жит. 139; ч., лвк.
736. *Курова* (Княженицы, Кленика), д. б. г., при р. р. Волмѣ и Мстѣ, дв. 115, жит. 605; ч., 2 лвк.
737. *Лобцы*, д. б. г., при р. Мстѣ, дв. 55, жит. 292; ч., 5 лва.
738. *Новая и Старая Рыдина* (Заръчья), д. б. вл., при р. Холовѣ, дв. 24, жит. 155; ч., 2 лвк.
739. *Прыжкина*, д. б. г., дв. 31, жит. 165; ч., лвк.
740. *Часова*, д. б. вл., при р. Мстѣ, дв. 47, жит. 287; ч., лвк.
741. *Холово*, с. б. г., при р. Холовѣ, дв. 2, жит. 10; п. пр.

VIII. СТАРОРУССКІЙ УѢЗДЪ.

141. Вол. Астриловская.

742. *Астрилово*, с. б. уд., при р. Каменкѣ, дв. 19, жит. 90; в. првл. (у. г. 30 в.), ц. пр., лвк.
743. *Ивановское*, с. б. уд., при р. Полиствѣ, дв. 32, жит. 160; ц. пр., ч.
744. *Марково*, с. б. уд., при р. Холинхѣ, дв. 15, жит. 68; ц. пр.

142. Вол. Бѣлбѣлковская.

745. *Бѣлбѣлко*, с. б. г., при р. Полиствѣ, дв. 30, жит. 149; в. првл. (у. г. 54 в.), ц. пр., обыв. ст., 2 лвк.
746. *Льши*, с. б. г., при р. Полиствѣ, дв. 12, жит. 45; ц. пр.

143. Вол. Виленская.

747. *Виленка*, д. б. вл., при р. Березовкѣ, дв. 70, жит. 386; в. првл. (у. г. 20 в.), ч. Въ 1½ в.—ц. пр.
748. *Еванова*, д. б. г., при р. Березовкѣ, дв. 44, жит. 248; лвк.
749. *Лунычино*, с. б. г., при р. Переходѣ, дв. 28, жит. 143; ц. пр., ч.
750. *Перестерки*, д. б. г., при р. Переходѣ, дв. 65, жит. 355; лвк.

144. Вол. Воскресенская.

751. *Великое село*, д. б. г., при р. Рѣдѣ, дв. 48, жит. 230; в. првл. (у. г. 20 в.), ч., лвк., трж.
752. *Андролова*, д. б. г., при р. Полиствѣ, дв. 9, жит. 45; трж. 16-го августа.
753. *Большіе Горбы*, с. б. г., при р. Рѣдѣ, дв. 15, жит. 69; ц. пр., трж.
754. *Бородина*, д. б. г., дв. 23, жит. 115; трж. 29 августа.
755. *Волышева*, д. б. г., при р. Полиствѣ, дв. 13, жит. 70; ч., трж. въ Троицынъ день.
756. *Воскресенское*, с. б. г., при р. Порусьѣ, дв. 19, жит. 87; ц. пр.
757. *Еванова Березка*, д. б. г., при р. Рѣдѣ, дв. 20, жит. 131; ч., трж.

758. *Зелуно*, с. б. г., при р. Бѣлкѣ, дв. 36, жит. 316; ц. пр., ч., 2 лвк., 2 тржк. 9 мая и 1 сентября.
759. *Климкова*, д. б. г., при р. Порусьѣ, дв. 16, жит. 80; ч., трж. 23 іюня и 13 сентября.
760. *Коновалова Березка*, д. б. г., при р. Рѣдѣ, дв. 16, жит. 90; трж. 8 сентября.
761. *Кудрова*, д. б. г., при р. Рѣдѣ, дв. 57, жит. 281; ч., лвк.
762. *Леушина*, д. б. г., дв. 16, жит. 90; ч., 2 трж.
763. *Лосытина*, д. б. г., при р. Порусьѣ, дв. 40, жит. 200; ч., тржк. 23 апрѣля и 29 августа.
764. *Медвѣдова*, д. б. г., дв. 36, жит. 194; ч., лвк.
765. *Новое село*, с. б. г., при р. Рѣдѣ, дв. 28, жит. 165; ц. пр., 2 лвк., трж. 26 октября.
766. *Подипочья*, д. б. г., при р. Порусьѣ, дв. 34, жит. 170; ч., лвк., тржк. 6 августа и 1 октября.
767. *Пунышева*, д. б. г., при р. Порусьѣ, дв. 13, жит. 65; ч., трж. 21 ноября.
768. *Ратчи*, д. б. г., при р. Порусьѣ, дв. 18, жит. 90; ч., 2 трж. въ Духовъ день и 6 декабря.
769. *Соколова*, д. б. г., при р. Бѣлкѣ, дв. 23, жит. 130; ч., п. дв.
770. *Старая Свикузова*, д. б. г., при р. Порусьѣ, дв. 18, жит. 90; ч., трж. 9 мая и 6 декабря.

145. Вол. Высоцкая.

771. *Высокая*, д. б. уд., при р. Свѣжѣ, дв. 29, жит. 178; в. првл., ч., лвк., тржт.
772. *Бѣлая*, д. б. уд., при р. Бѣлкѣ, дв. 21, жит. 165; ч., тржк.
773. *Великое*, с. б. уд., при р. Свѣжѣ, дв. 32, жит. 240; ц. пр., 2 ч., лвк., тржк.
774. *Виучкова*, д. б. уд., при р. Полиствѣ, дв. 6, жит. 32; тржк.
775. *Вячкова*, д. б. уд., при р. Выдеркѣ, дв. 37, жит. 197; ч., тржк.
776. *Галузина*, д. б. уд., дв. 12, жит. 75; тржк.
777. *Горушка*, д. б. уд., дв. 16, жит. 72; тржк.

778. *Дретеко*, с. б. уд., при р. Снѣжѣ, дв. 28, жит. 181; ц. пр., 2 ч., тржки.
779. *Дьдова Лука*, д. б. уд., при р. Снѣжѣ, дв. 36, жит. 271; ч., тржки.
780. *Жижванникова*, д. б. уд., при р. Доровлянкѣ, дв. 9, жит. 65; тржки.
781. *Заболотья*, д. б. уд., дв. 82, жит. 457; тржки.
782. *Замошья*, д. б. уд., при р. Снѣжѣ, дв. 30, жит. 191; ч., тржки.
783. *Збышева*, д. б. уд., при р. Снѣжѣ, дв. 12, жит. 83; тржки.
784. *Козенки*, д. б. уд., при р. Холыньѣ, дв. 9, жит. 57; тржки.
785. *Лотовинина*, д. б. уд., при р. Моринкѣ, дв. 12, жит. 60; ч., тржки.
786. *Малый Боръ*, д. б. уд., при р. Боровлянкѣ, дв. 14, жит. 91; тржки.
787. *Маркова*, д. б. уд., при р. Доровлянкѣ, дв. 12, жит. 75; тржки.
788. *Морильница*, д. б. уд., при р. Морильнѣ, дв. 32, жит. 272; тржки.
789. *Назарина*, д. б. уд., при р. Холыньѣ, дв. 8, жит. 45; тржки.
790. *Рычые Котмы*, с. б. уд., при р. Снѣжѣ, дв. 37, жит. 229; ц. пр., ч., тржки.
791. *Свистуха*, д. б. уд., при р. Снѣжѣ, дв. 23, жит. 131; тржки.
792. *Сыропжина*, д. б. уд., при р. Холыньѣ, дв. 13, жит. 74; тржки.
793. *Тарлаева*, д. б. уд., при р. Снѣжѣ, дв. 15, жит. 93; тржки.
794. *Тулебля*, д. б. уд., при р. Снѣжѣ, дв. 47, жит. 315; ч., лвк., бзры.
795. *Устье*, д. б. уд., при р. Холыньѣ, дв. 8, жит. 57; ч., тржки.
796. *Харушина*, д. б. уд., при р. Выдеркѣ, дв. 12, жит. 89; ч., тржки.
797. *Черепцова*, д. б. уд., при р. Снѣжѣ, дв. 31, жит. 186; ч., тржки.
798. *Чудинова*, д. б. уд., при р. Снѣжѣ, дв. 34, жит. 223; ч., трж.
799. *Шейкина*, д. б. уд., при р. Бѣлкѣ, дв. 19, жит. 109; ч., тржки.

146. Вол. Городецкая.

800. *Городецъ*, с. б. г., при р. Псижѣ, дв. 95, жит. 437; в. првл. (у. г. 40—в.), 2 ц. пр., ч., 2 лвк. Въ 10 в.—ц. пр.
801. *Хотажо*, с. б. г., при р. Псижѣ, дв. 36, жит. 177; ц. пр., ч.
802. *Фомина*, д. б. г., при р. Псижѣ, дв. 37, жит. 225; ч., лвк.
803. *Язвина*, д. б. г., дв. 39, жит. 158; ч., лвк.

147. Вол. Губинская.

804. *Губина*, д. б. вл., при р. Ловати, дв. 18, жит. 115; в. првл. (у. г. 75 в.), ч., лвк.
805. *Заручеве*, д. б. вл., при р. Ловати, дв. 22, жит. 128; ч., пчт. ст.
806. *Язвици*, д. б. вл., при р. Робѣ, дв. 25, жит. 162; ч., лвк.

148. Вол. Доворецкая.

807. *Новоселье*, с. б. вл., при р. Пловлѣ, дв. 80, жит. 414; в. првл. (у. г. 65 в.), ц. пр., 2 ч., тркт., трж. 6 августа. Въ 4 в.—ц. пр., шк., блн.
808. *Веска*, д. б. вл., дв. 52, жит. 284; ч., крас.
809. *Илеменка*, д. б. вл., дв. 29, жит. 162; ч., лвк.
810. *Свинородъ*, с. б. г., при р. Шелони и Колошкѣ, дв. 150, жит. 812; ц. пр., 3 лвк.
811. *Смелнова*, д. б. вл., дв. 5, жит. 39; ч., лвк.
812. *Сомина*, д. б. г., при р. Шелони, дв. 45, жит. 238; ч., 2 лвк.
813. *Угоши*, д. б. вл., при р. Колошкѣ, дв. 69, жит. 395; 3 ч., лвк.

149. Вол. Должинская.

814. *Должино*, с. б. уд., дв. 55, жит. 307; в. пр. (у. г. 56 в.), ц. пр., пчт. ст., кожев. зав., 4 лвк. Въ 7 в.—ц. пр., ярм. 24 июня.
815. *Быстрый Берегъ*, с. б. уд., при р. Каменгѣ, дв. 18, жит. 91; 2 ц. пр., 3 лвк.
816. *Жизина*, д. б. уд., дв. 50, жит. 286; лвк.
817. *Заричья*, д. б. уд., при р. Севѣркѣ, дв. 34, жит. 150; 2 лвк.
818. *Крутецъ*, д. б. уд., дв. 29, жит. 164; ч., лвк.
819. *Селцо*, д. б. уд., при р. Севѣркѣ, дв. 51, жит. 277; ч., 3 лвк.
820. *Соловьева*, д. б. уд., дв. 57, жит. 285; ч., 3 лвк.
821. *Суки*, д. б. уд., дв. 22, жит. 144; ч., з. п. ст.

150. Вол. Дубовицкая.

822. *Дубовицы*, д. б. г., при р. Тулеблѣ, дв. 109, жит. 459; в. првл. (у. г. 2 в.), ч., лвк., трж. въ Троицынъ день.
823. *Бакочина*, д. б. г., при рч. Моковѣ, дв. 55, жит. 250; ч., 2 лвк., трж. 26 сентября.
824. *Большая и Малая Воронова*, д. б. г., при р. Чернецѣ, дв. 118, жит. 556; 2 ч., шк., лвк., трж. 24 июня.
825. *Жилой Чернецъ*, д. б. г., при р. Чернецѣ, дв. 69, жит. 288; ч., лвк.
826. *Нагово* (Пустой Чернецъ, Лядинье и Рашуча), с. б. г., при рч. Чернецѣ, дв. 143, жит. 754; ц. пр., 3 ч., лвк.
827. *Новинка* (Зводъ), с. б. г., при р. Ловати, дв. 139, жит. 462; ц. пр., 2 ч., 5 лвк., трж. 15 августа.
828. *Пенково*, с. б. г., при р. Чернецѣ, дв. 70, жит. 332; 2 ц. пр.
829. *Перволока*, пог. б. г., при р. Поляствѣ, дв. 12, жит. 64; 2 ц. пр.
830. *Пуговкина*, д. б. г., дв. 15, жит. 59; ч., лвк.
831. *Чертичко*, с. б. г., дв. 77, жит. 356; ц. пр., ч.

151. Вол. Жгловская.

832. *Детяри*, с. б. уд., при р. Робѣ, дв. 16, жит. 96; в. првл. (у. г. 55 в.), ц. пр., ч., лвк. Въ 8 в.—ц. пр.
833. *Боръ*, сел. б. уд., при р. Робѣ, дв. 50, жит. 280; ц. пр., ч. лвк.
834. *Дроздино*, сел. б. вл., при р. Ловати, дв. 22, жит. 85; ц. пр., ч., лвк.
835. *Персы*, с. б. уд., при р. Ловати, дв. 41, жит. 240; ц. пр., лвк.,

152. Вол. Залучская.

836. *Залучье*, с. б. г., при р. Сутоцкой Робѣ, дв. 32, жит. 163; в. првл. (у. г. 44 в.), ц. пр., пчт. ст., 3 лвк., ярм. 25, 26 и 27 мая.
837. *Большой Островъ*, д. б. г., при р. Сутоцкой Робѣ, дв. 33, жит. 135; 2 лвк.
838. *Вистово*, с. б. г., при р. Сорокопенской Робѣ, дв. 32, жит. 218; ц. пр., лвк.
839. *Залова*, д. б. г., при р. Сорокопенской Робѣ, дв. 37, жит. 230; ч., лвк.
840. *Избитова*, д. б. г., при р. Сутоцкой Робѣ, дв. 48, жит. 245; ч., лвк.

153. Вол. Коломская.

841. *Коломо*, с. б. вл., при р. Полѣ, дв. 36, жит. 170; в. првл. ц. пр.

842. *Карпова*, д. б. вл., при р. Полъ, дв. 26, жит. 145; лвк.
 843. *Подберезья*, д. б. вл., при р. Полъ, дв. 27, жит. 155; лвк.
 844. *Росина*, д. б. вл., при р. Полъ, дв. 47, жит. 264; ч., лвк.
 845. *Сорокопелна*, д. б. вл., при р. Робъ, дв. 32, жит. 208; ч.,
 8 лвк., 2 мльн.
 846. *Цемана*, д. б. вл., при р. Полъ, дв. 65, жит. 333; ч., 2 лвк.
 847. *Хмъли*, д. б. вл., при р. Полъ, дв. 23, жит. 148; лвк.

154. Вол. Коростынская.

48. *Буричи*, с. б. вл., при р. Псижъ, дв. 56, жит. 302; в. првл.
 (у. г. 24 в.), 2 ц. пр., ч., пчт. ст., 2 лвк., тркт., п. дв.
 849. *Борисово*, с. б. вл., при р. Переходъ, дв. 116, жит. 686; ц.
 пр., ч., лвк.
 850. *Веряжа*, д. б. вл., при р. Саватейкъ, дв. 151, жит. 827; 2 ч.,
 2 лвк.
 851. *Волковицъ*, д. б. вл., при р. Переходъ, дв. 78, жит. 439; ч.,
 лвк.
 852. *Коростынъ*, с. б. вл., при оз. Ильмень, дв. 110, жит. 665; 2
 ц. пр., 2 ч., шк., 4 лвк.
 853. *Псижо*, с. б. вл., при р. Псижъ, дв. 57, жит. 365; ц. пр., ч.
 854. *Старый Ужин*, с. б. вл., при оз. Ильмень, дв. 67, жит. 428;
 ц. пр., 2 ч.
 855. *Устрика*, д. б. г., при оз. Ильмень, дв. 28, жит. 298; ч., 2
 лвк.

155. Вол. Любынская.

856. *Любынъ*, с. б. вл., при р. Воробенкъ, дв. 54, жит. 342; в. првл.,
 ц. пр., ч., 3 лвк.
 857. *Кручи (Обольха)*, д. б. г., дв. 54, жит. 272; 2 ч., лвк.
 858. *Лдошицъ*, д. б. уд., дв. 33, жит. 200; ч., лвк.
 859. *Новая*, д. б. вл., при р. Шельнъ, дв. 8, жит. 71; ч., лвк.
 860. *Пояскикова*, д. б. уд., при р. Сясенкъ, дв. 27, жит. 169; ч.,
 лвк.

156. Вол. Мануиловская.

861. *Мануилова*, д. б. вл., при р. Полъ, дв. 30, жит. 180; в. првл.
 (у. г. 25 в.), ч., шк., лвк.
 862. *Большая Волоска*, д. б. вл., при р. Колпинкъ, дв. 35, жит.
 109; ч., лвк.
 863. *Дуброва*, д. б. г., дв. 20, жит. 92; ч., 2 лвк., трж. 20 июля.
 864. *Рябушка*, д. б. вл., при р. Воложъ, дв. 11, жит. 55; ч., трж.
 26 июня.
 865. *Шулитова*, д. б. вл., при р. Полъ, дв. 37, жит. 187; ч., 2
 лвк.

157. Вол. Мѣдниковская.

866. *Мѣдникова (Липовцы)*, д. б. г., дв. 106, жит. 619; в. првл.,
 (у. г. 2 в.). Въ 7 в.—ц. пр.
 867. *Березица*, д. б. г., дв. 35, жит. 164; ч., 3 лвк., тркт.
 868. *Парфино*, с. б. г., дв. 36, жит. 193; ц. пр., 2 лвк.
 869. *Стариково*, с. б. г., дв. 19, жит. 93; ц. пр.
 870. *Юргова*, д. б. г., при р. Ловати, дв. 51, жит. 301; ч., тркт.

158. Вол. Налючская.

871. *Налючи*, с. б. вл., при р. р. Ларенкъ и Полянкъ, дв. 57,
 жит. 307; в. првл. (у. г. 42 в.), ц. пр., ч., 2 шк., кожев. зав.,
 лвк. Въ 10 в.—2 ц. пр.
 872. *Борки*, с. б. вл., при р. Полъ, дв. 6, жит. 21; 2 ц. пр., лвк.
 873. *Веретейка*, д. б. вл., дв. 71, жит. 278; ч., лвк.

874. *Георгиевщина*, д. б. вл., при р. р. Объязжей и Ларенкъ,
 дв. 29, жит. 125; ч., кожев. зав.

875. *Горчицы*, д. б. вл., при р. Ларинкъ, дв. 65, жит. 341; ч., 2
 лвк., 2 мльн.

876. *Дубовицы*, д. б. вл., при р. Полъ, дв. 55, жит. 228; ч., лвк.

877. *Курландка*, д. б. вл., при р. Ларинкъ, дв. 31, жит. 150; ч.,
 2 мльн., 2 лвк.

878. *Рыкалова*, д. б. вл., при р. Полъ, дв. 54, жит. 252; ч., 4
 лвк.

879. *Туланова*, д. б. вл., при р. Объязжей, дв. 47, жит. 203; ч.,
 2 лвк.

159. Вол. Нивская.

880. *Нивки*, с. б. вл., при р. Порусъ, дв. 30, жит. 194; в. првл.
 (у. г. 70 в.), ц. пр., шк., 3 лвк.

881. *Вичевицы*, д. б. вл., дв. 36, жит. 172; ч., лвк.

882. *Гибезъ*, д. б. вл., дв. 10, жит. 50; лвк.

883. *Лопастина*, д. б. вл., при р. Рѣдъ, дв. 20, жит. 139; ч.,
 лвк.

884. *Прудско*, с. б. вл., дв. 23, жит. 112; ц. пр., лвк.

160. Вол. Перегинская.

885. *Перешно*, с. б. вл., при р. Ловати, дв. 73, жит. 380; в. првл.
 (у. г. 60 в.), ц. пр., ч., 2 лвк.

886. *Блазница*, с. б. вл., при р. Ловати, дв. 7, жит. 37; ц. пр.,
 3 лвк.

887. *Коломно*, с. б. вл., при р. Ловати, дв. 26, жит. 160; ц. пр.,
 ч., 2 лвк.

888. *Кулики*, д. б. вл., при р. Самбатовкъ; дв. 16, жит. 81; лвк.

889. *Лобыни*, д. б. вл., при р. Ловати, дв. 80, жит. 339; ч., лвк.

890. *Остратова*, д. б. вл., дв. 57, жит. 294; ч., лвк.

891. *Теребыни*, д. б. вл., при р. Ловати, дв. 46, жит. 249; ч., лвк.

161. Вол. Подгощская.

892. *Подгощи*, с. б. уд., при р. Векшъ, дв. 108, жит. 736; в. првл.
 (у. г. 45 в.), ц. пр., ч., шк., 5 лвк., п. дв., трж. въ
 Троицынъ день.

893. *Большая Витонь*, д. б. уд., дв. 58, жит. 358; ч., 2 лвк.

894. *Верешина*, д. б. уд., дв. 38, жит. 220; ч., лвк.

895. *Горы*, с. б. уд., дв. 80, жит. 510; ц. пр., 3 лвк.

896. *Коломна*, д. б. уд., при р. Шелони, дв. 29, жит. 180; ч., лвк.

897. *Сосницы*, д. б. уд., при р. Сосенкъ и Шелони, дв. 46, жит.
 306; ч., 2 лвк.

898. *Угли*, с. б. уд., при р. Углинъ, дв. 103, жит. 657; ц. пр., ч.

899. *Устолони*, д. б. уд., при р. Шелони, дв. 18, жит. 135; ч.,
 лвк.

162. Вол. Поддорская.

900. *Поддоре*, с. б. вл., при р. Рѣдъ, дв. 35, жит. 142; в. првл.
 (у. г. 60 в.), ц. пр., 2 ч., шк., пчт. ст., кожев. зав., 5 лвк.,
 п. дв., тркт., ярм. въ день св. Троицы и 26 сентября. Въ
 25 в.—ц. пр.

901. *Каменка*, д. б. вл., при р. Безъмянной, дв. 56, жит. 240;
 ч., пчт. ст.

902. *Мишцева*, д. б. вл., при р. Порусъ, дв. 13, жит. 95; ч., лвк.

903. *Новолокъ*, с. б. вл., дв. 52, жит. 212; ц. пр., ч.

904. *Ръпишино*, с. б. вл., при р. Рѣдъ, дв. 29, жит. 148; ц. пр.

163. Вол. Ратицкая.

905. *Ратицы*, д. б. вл., дв. 17, жит. 123; в. првл. (у. г. 55 в.),
 пчт. ст., лвк.

906. *Вдули*, д. б. вл., дв. 15, жит. 156; ч., лvk.
 907. *Мякова*, д. б. вл., при р. Колошѣ, дв. 59, жит. 388; ч., лvk.
 908. *Рычки*, с. б. вл., при р. Колошкѣ, дв. 22, жит. 93; ц. пр., ч. 2 лvk., тржки.
 909. *Селища*, д. б. вл., дв. 18, жит. 80; лvk.
 910. *Сухарева*, д. б. вл., дв. 22, жит. 140; ч., лvk.
 911. *Уно*, с. б. вл., при р. Колошѣ, дв. 50, жит. 167; ц. пр., 2 лvk.

164. Вол. Славитинская.

912. *Славитино*, с. б. вл., дв. 38, жит. 213; в. првл., 2 ц. пр., 2 лvk.
 913. *Верехнево*, с. б. вл., при р. Снѣжѣ, дв. 49, жит. 324; ц. пр., ч., лvk.
 914. *Дерлець*, с. б. вл., при р. Псижѣ, дв. 57, жит. 401; ц. пр., ч., 2 лvk.
 915. *Старая*, д. б. вл., при р. Снѣжѣ, дв. 42, жит. 219; ч., лvk.

165. Вол. Черенчицкая.

916. *Черенчицы*, с. б. г., при р. Ловати, дв. 73, жит. 427; в. првл. (у. г. 32 в.), ц. пр., шк.
 917. *Верязско*, с. б. г., при р. Ловати, дв. 62, жит. 419; ц. пр.

918. *Коровитчина*, д. б. г., при р. Ловати, дв. 70, жит. 427; ч., 2 лvk.
 919. *Ляховичи*, с. б. г., при р. Ловати, дв. 64, жит. 148; ц. пр., 4 лvk.
 920. *Рамушева*, д. б. г., при р. Ловати, дв. 97, жит. 664; ц. пр., пчт. ст., 5 лvk.
 921. *Сутоки*, с. б. г., при р. Шубинской Ровѣ, дв. 44, жит. 248; ц. пр., лvk.

166. Вол. Шотовская.

922. *Ефремово*, с. б. г., при р. Порусьѣ, дв. 22, жит. 156; в. првл. (у. г. 35 в.), ц. пр., шк., 2 лvk.
 923. *Въкишина*, пог. б. г., при р. Лютой, дв. 16, жит. 105; ц. пр., ч., лvk.
 924. *Зуи*, д. б. г., дв. 14, жит. 110; ч., лvk.
 925. *Краснодубья*, д. б. г., при р. Ловати, дв. 37, жит. 226; ч., лvk.
 926. *Новая Переса*, д. б. г., при р. Ловати, дв. 70, жит. 316; ч., лvk.
 927. *Рахлицы*, д. б. г., при р. Ловати, дв. 68, жит. 329; ч., 2 лvk.
 928. *Слушина*, д. б. г., при р. Рѣдѣ, дв. 33, жит. 196; ч., пчт. ст., лvk.
 929. *Холмы*, д. б. г., при р. Лютой, дв. 5, жит. 30; пчт. ст.
 930. *Шотово*, с. б. г., при р. Ловати, дв. 52, жит. 331; 2 ц. пр., ч., 2 лvk.

IX. ТИХВИНСКІЙ УѢЗДЪ.

167. Вол. Анисимовская.

931. *Большой Дворъ*, д. б. вл., при р. Чагодѣ, дв. 14, жит. 80; в. првл. (у. г. 64 в.).

168. Вол. Больше-Горская.

932. *Большая Гора* (Заручевья), д. б. вл., при р. Воложбѣ, дв. 18, жит. 99; в. првл. (у. г. 40 в.), ч. Въ 3 в.—ц. пр., шк. Въ 15 в.—Въ 10 в.—ц. пр., шк. Въ 14 в.—кожев. зав. 2 ц. пр., бгд., шк. Въ 18 в.—ц. пр., ч., шк.
 933. *Золотова*, д. б. вл., при р. Воложбѣ, дв. 38, жит. 236; ч., лvk.
 934. *Крутикъ*, д. б. вл., дв. 27, жит. 135; ч., лvk.
 935. *Максимова Гора*, д. б. г., при р. Брусенгѣ, дв. 17, жит. 111; 2 мльн., лvk.
 936. *Рудная Горка*, д. б. г., дв. 33, жит. 270; 2 ч., лvk.
 937. *Свинець*, д. б. г., при р. Чунигѣ, дв. 46, жит. 270; 2 ч., лvk.

169. Вол. Больше-Дворская.

938. *Большой Дворъ*, д. б. г., при р. Реданѣ, дв. 54, жит. 270; в. првл. (у. г. 22 в.), ч., пчт. ст., 2 лvk. Въ 11 в.—2 ц. пр., 2 ч., трж. 24 іюня.
 939. *Великій Дворъ* (Звяны), д. б. вл., при р. Тихвинкѣ, дв. 25, жит. 150; лvk.
 940. *Михайловскій Конецъ*, д. б. г., при р. Реданѣ, дв. 24, жит. 149; ч., 2 лvk., 2 п. дв.
 941. *Селище*, д. б. вл., при р. Тихвинкѣ, дв. 22, жит. 154; ч., лvk.

170. Вол. Борисовщинская.

942. *Радогоща*, д. б. вл., дв. 21, жит. 132; в. првл. (у. г. 97 в.), ч. Въ 11 в.—2 ц. пр.

171. Вол. Васильковская.

943. *Новая*, д. б. вл., при р. Пчевжѣ, дв. 18, жит. 92; в. првл. (у. г. 94 в.), ч. Въ 4 в.—2 ц. пр., п. дв., ярм. 20 іюля и 28 декабря.
 944. *Барутина*, д. б. вл., при р. Пчевжѣ, дв. 19, жит. 84; лvk.
 945. *Березнякъ*, д. б. вл., дв. 51, жит. 221; ч., лvk.
 946. *Бутково*, с. б. вл., при р. Пчевжѣ, дв. 33, жит. 134; ц. пр., лvk.
 947. *Бѣлое*, с. б. вл., при р. Пчевжѣ, дв. 49, жит. 208; ц. пр., шк., п. дв.
 948. *Василькова*, д. б. вл., дв. 7, жит. 29; ч., пчт. ст.
 949. *Крапивна*, д. б. вл., дв. 15, жит. 77; ч., пчт. ст.
 950. *Кукуй*, д. б. вл., при р. Пивожѣ, дв. 45, жит. 230; ч., 3 лvk., п. дв.
 951. *Облучье*, с. б. вл., при р. Пчевжѣ, дв. 41, жит. 187; ц. пр., ч., лvk., п. дв.
 952. *Ругуй*, с. б. г., при р. Ругуйчекѣ, дв. 30, жит. 141; ц. пр.
 953. *Серебряницы*, д. б. вл., при р. Пчевжѣ, дв. 60, жит. 269; ч., лvk.
 954. *Ситошня* (Федькова), д. б. вл., при р. Ситомлѣ, дв. 13, жит. 68; ч., лvk., п. дв., пчт. ст.

172. Вол. Деревская.

955. *Окулова*, д. б. г., дв. 11, жит. 59; в. првл. (у. г. 50 в.). Въ 2 в.—лѣсоп. зав.
 956. *Великій Дворъ*, д. б. г., при оз. Еглинскомѣ, дв. 8, жит. 58; лvk., кожев. зав.
 957. *Горка*, д. б. г., дв. 23, жит. 138; 3 лvk., 3 мльн.
 958. *Дерева*, д. б. г., дв. 28, жит. 168; ч., лvk., вод. мльн.
 959. *Желобова*, д. б. г., дв. 3, жит. 16; лvk.

960. *Казенное Село*, д. б. г., дв. 32, жит. 190; ч., лvk.
 961. *Карповская*, д. б. г., дв. 16, жит. 96; лvk., кожев. зав.
 962. *Николо*, с. б. г., дв. 8, жит. 48; ц. пр., ч., ярм. въ Варлаамскую пятницу.
 963. *Никульска*, д. б. г., при р. Хвосьюмъ, дв. 22, жит. 132; ч., лvk.
 964. *Новинка*, д. б. г., дв. 8, жит. 48; кожев. зав.
 965. *Пахитова*, д. б. г., дв. 9, жит. 54; кожев. зав.
 966. *Плутина*, д. б. г., при р. Тихвинкѣ, дв. 20, жит. 120; кожев. зав.
 967. *Семенова*, д. б. г., дв. 15, жит. 90; лvk.
 968. *Слизиса*, д. б. г., дв. 4, жит. 24; кожев. зав.
 969. *Старостина*, д. б. г., дв. 7, жит. 42; кожев. зав.
 970. *Чутская*, д. б. г., дв. 17, жит. 124; кожев. зав.
 971. *Язвина* (Врачева), д. б. г., при р. Тихвинкѣ, дв. 32, жит. 192; ч., лvk.

173. Вол. Жуковская.

972. *Жукова*, д. б. вл., дв. 10, жит. 60; в. првл. (у. г. 66 в.), овч. и кожев. зав. Въ $\frac{1}{4}$ в.—2 ц. пр., ярм. въ Троицынъ день. Въ 25 в.—2 ц. пр.
 973. *Боровинка*, д. б. вл., дв. 2, жит. 12; лvk., син., кожев. зав.
 974. *Диднова*, д. б. вл., при р. Мдѣ, дв. 13, жит. 66; ч., лvk.
 975. *Легова* (Антуфьева), д. б. вл., дв. 25, жит. 150; ч., лvk.
 976. *Мачиха*, д. б. вл., дв. 18, жит. 108; лvk.

174. Вол. Заборовская.

977. *Большая Заборовья*, д. б. вл., при р. Мдѣ, дв. 38, жит. 243; в. првл. (у. г. 120 в.), ч., пчт. ст., 3 лvk. Въ 10 в.—2 ц. пр., ч., ярм. 9 мая.

175. Вол. Звонецкая.

978. *Малая Никулина*, д. б. вл., при оз. Никулиномъ, дв. 7, жит. 49; в. првл. (у. г. 65 в.), обыв. ст. Въ 7 в.—ц. пр. Въ 17 в.—ц. пр.
 979. *Большое Никулино*, с. б. вл., дв. 28, жит. 180; ц. пр., тржи 15 авг. и 8 сентября.

176. Вол. Костринская.

980. *Андреева* (Новая Андреева), д. б. вл., при р. Сясѣ, дв. 27, жит. 140; в. првл. (у. г. 12 в.), ч., шк., лvk., кожев. зав. Въ $\frac{1}{4}$ в.—2 ц. пр. Въ 15 в.—2 ц. пр. Въ 20 в.—2 ц. пр., лvk. Въ 37 в.—2 ц. пр., 3 ч.
 981. *Верхняя Заозерья*, д. б. вл., дв. 31, жит. 186; ч., мльн.
 982. *Заручевья*, д. б. вл., дв. 36, жит. 216; ч., лvk., кожев. зав.
 983. *Липная Горка*, д. б. вл., при р. Сясѣ, дв. 46, жит. 211; 2 ч., пчт. ст., лvk., п. дв.

177. Вол. Красноборская.

984. *Красный Боръ*, д. б. г., при оз. Бѣломъ, дв. 54, жит. 292; в. првл. (у. г. 115 в.), ч. Въ 9 в.—2 ц. пр., ч., шк. Въ 10 в.—ц. пр., шк. Въ 15 в.—2 ц. пр. Въ 20 в.—ц. пр., 2 ч., гончарн. зав.
 985. *Антоповщина*, д. б. вл., при р. Оятѣ, дв. 18, жит. 108; лvk.
 986. *Явешениы*, д. б. г., при р. Капшѣ, дв. 59, жит. 307; лvk.

178. Вол. Кузьминская.

987. *Кузьминская* (Евсюжна), д. б. г., при оз. Середнемъ, дв. 34, жит. 241; в. првл. (у. г. 74 в.), лvk.

988. *Бурмакина*, д. б. г., при оз. М. Шугозерскомъ, дв. 9, жит. 64; з. п. ст.

989. *Ефимьянова*, д. б. г., дв. 6, жит. 43; лvk.
 990. *Кириль Коней*, д. б. г., дв. 11, жит. 90; лvk.
 991. *Машиковская* (Подгорье), д. б. г., при оз. Середнемъ, дв. 7, жит. 50; ч., шк.
 992. *Петрова Гора*, д. б. г., дв. 5, жит. 41; лvk.
 993. *Сельцо* (Монастырскій Дворъ), д. б. г., при оз. Середнемъ, дв. 20, жит. 141; лvk.

179. Вол. Куневичская.

994. *Куневичи*, д. б. г., при р. Капшѣ, дв. 37, жит. 222; в. првл. (у. г. 57 в.), ч., лvk. Въ 6 в.—2 ц. пр. Въ 30 в.—ц. пр., шк.
 995. *Ермина Гора*, д. б. г., при р. Капшѣ, дв. 19, жит. 120; з. п. ст., бльн.
 996. *Коселева*, д. б. г., дв. 9, жит. 56; шк.
 997. *Новинка*, д. б. г., при р. Капшѣ, дв. 27, жит. 167; з. п. ст.
 998. *Устыкашиа*, д. б. вл., при р. Капшѣ, дв. 20, жит. 100; ч., з. п. ст.

180. Вол. Лукинская.

999. *Калингева*, д. б. г., дв. 4, жит. 24; в. првл., лvk. Въ 1 в.—2 ц. пр., ч.
 1000. *Корвало*, с. б. вл., при оз. Корбозерскомъ, дв. 38, жит. 24; ц. пр.

181. Вол. Недашецкая.

1001. *Недашецы*, д. б. вл., при р. Раплѣ, дв. 19, жит. 89; в. првл. (у. г. 60 в.). Въ 1 в.—ц. пр., син., 6 лvk., ярм. 29 июня. Въ 10 в.—ц. пр., лvk.
 1002. *Бестоголова*, д. б. вл., при р. Пчевжѣ, дв. 14, жит. 70; лvk.
 1003. *Большая Новинка*, д. б. вл., при рр. Шарѣ, дв. 38, жит. 179; ч., лvk.
 1004. *Горы*, с. б. вл., при рр. Колпинкѣ и Пчевжѣ, дв. 25, жит. 104; ц. пр., лvk.
 1005. *Дуброва*, д. б. вл., при р. Воробкѣ и Пчевжѣ, дв. 38, жит. 122; ч., лvk.
 1006. *Заполя*, д. б. вл., при р. Раплѣ, дв. 55, жит. 260; ч., 2 лvk.
 1007. *Коней* (Заручевье), с. б. вл., при р. Пчевжѣ, дв. 7, жит. 35 ц. пр., ч., лvk., мльн.
 1008. *Красицы*, д. б. вл., при р. Раплѣ, дв. 56, жит. 246; ч., 2 лvk.

182. Вол. Новинская.

1009. *Новинко*, с. б. г., при р. Пашѣ, дв. 16, жит. 58; в. првл. (у. г. 24 в.), 2 ц. пр.
 1010. *Крючкова*, д. б. г., при р. Пашѣ, дв. 17, жит. 65; ч., шк.
 1011. *Проюль*, д. б. г., дв. 25, жит. 85; ч., обыв. ст.
 1012. *Ручей*, д. б. г., дв. 13, жит. 49; з. п. ст.
 1013. *Сарожа*, д. б. г., дв. 42, жит. 264; ч., з. п. ст.

183. Вол. Обринская.

1014. *Луцкая Горка*, д. б. вл., дв. 26, жит. 66; в. првл. (у. г. 42 в.), ч., лvk., 2 п. дв.
 1015. *Вококуша*, д. б. вл., дв. 14, жит. 50; лvk.
 1016. *Новая Деревня*, д. б. вл., дв. 29, жит. 170; лvk.
 1017. *Обрина*, д. б. вл., дв. 22, жит. 57; ст. кв., пчт. ст.
 1018. *Самойлова*, д. б. вл., дв. 11, жит. 29; лvk., 2 п. дв.
 1019. *Сыино*, с. б. вл., дв. 10, жит. 50; ц. пр.

184. Вол. Пелдушская.

1020. *Пелдуши*, с. б. г., дв. 17, жит. 73; в. првл. (у. г. 143 в.). ц. пр. Въ 14 в.—ц. пр.

185. Вол. Сеньковская.

1021. *Сенькова*, д. б. вл., при р. Шпорѣ, дв. 33, жит. 198; в. првл. (у. г. 60 в.) ч., лвк., кожев. зав. Въ 5 в.—2 ц. пр., ч.

1022. *Ратилы*, д. б. г., дв. 21, жит. 111; ч., лвк.

1023. *Сашкова*, д. б. г., при р. Пашѣ, дв. 11, жит. 58; ч., лвк.

1024. *Серетки*, д. б. г., дв. 11, жит. 58; ч., лвк.

186. Вол. Сугоровская.

1025. *Сугорова*, д. б. вл., при р. Сясѣ, дв. 18, жит. 101; в. првл. (у. г. 26 в.), шк., 2 лвк. Въ 4 в.—ц. пр., лѣсоп. зав., ярм. 21 ноября. Въ 32 в.—ц. пр., ч.

1026. *Бьсовскія Харчевни* (Городокъ), д. б. вл., при р. Сясѣ, дв. 4, жит. 24; лвк.

1027. *Горка*, д. б. вл., при р. Сясѣ, дв. 8, жит. 40; ч., пчт. ст.

1028. *Овина*, д. б. вл., при р. Тихвинкѣ, дв. 48, жит. 280; ч., пчт. ст., 4 лвк.

1029. *Погорълецъ*, д. б. вл., при р. Сясѣ, дв. 30, жит. 106; лвк.

1030. *Пруды*, д. б. вл., при р. Сясѣ, дв. 29, жит. 133; 2 кожев. зав.

1031. *Фитовая Гора*, д. б. г., при р. Тихвинкѣ, дв. 30, жит. 216; ч., кожев. и свѣчн. зав.

1032. *Чимихина*, д. б. вл., при Сясѣ, дв. 29, жит. 162; ч., пчт. ст.

187. Вол. Тарантаевская.

1033. *Тарантаево*, с. б. вл., дв. 3, жит. 29; в. првл. (у. г. 109 в.), ц. пр., шк., з. п. ст., 2 лвк., 5 ярм. въ году

1034. *Бирючева*, д. б. вл., дв. 12, жит. 79; ч., лвк.

1035. *Забъллина*, д. б. вл., дв. 12, жит. 79; ч., шк., з. п. ст.

188. Вол. Усадьевская.

1036. *Тидворья*, д. б. вл., при р. Пчевжѣ, дв. 28, жит. 140; в. првл. (у. г. 91 в.), шк. Въ 12 в.—2 ц. пр., 2 лвк. Въ 18 в.—2 ц. пр., ч. Въ 22 в.—2 ц. пр.

1037. *Заручья*, д. б. вл., дв. 13, жит. 78; ч., лвк.

1038. *Хилино*, с. б. вл., дв. 20, жит. 120; ц. пр., лвк.

X. УСТЮЖСКІЙ УѢЗДЪ.

189. Вол. Вѣлокрестская.

1039. *Бѣлые Кресты*, с. б. вл., при р. Песѣ, дв. 28, жит. 148; в. првл. (у. г. 88 в.), ц. пр., шк., 4 лвк., 2 п. дв., тржки: 1 и 2 окт., 8 и 9 ноября. Въ 1/2 в.—ц. пр., ч., шк. Въ 2 1/2 в.—блн., лвк. Въ 13 в.—ц. пр., стекл. зав., п. дв.

1040. *Избищи*, с. б. вл., при р. Кобожѣ, дв. 12, жит. 62; ц. пр., 4 лвк., тржки 1 июля, 13 и 14 сентября.

1041. *Смердыня*, с. б. вл., при р. Смердынѣ, дв. 4, жит. 26; ц. пр., 4 лвк., тржк. 25 декабря.

190. Вол. Верховско-Вольская.

1042. *Потокъ*, д. б. вл., дв. 7, жит. 35; в. првл. (у. г. 146 в.).

1043. *Коробище* (Анисимово), с. б. вл., дв. 7, жит. 35; ц. пр., 2 п. дв.

1044. *Плюское*, с. б. вл., при р. Колпѣ, дв. 19, жит. 87; ц. пр.

191. Вол. Весско-Пятницкая.

1045. *Сертеева*, д. б. вл., при рр. Колпѣ и Вишеркѣ, дв. 22, жит. 130; в. првл. (у. г. 112 в.). Въ 8 в.—ц. пр., ярм. 28 октября. Въ 13 в.—ц. пр.

1046. *Володино*, с. б. вл., при р. Володинѣ, дв. 23, жит. 122; ц. пр., ч., 2 тржк.

1047. *Новинко*, с. б. вл., дв. 14, жит. 84; ц. пр.

1048. *Торопово*, с. б. вл., при р. Вишеркѣ, дв. 8, жит. 35; ц. пр.

192. Вол. Дубровская.

1049. *Сисоева*, д. б. вл., дв. 20, жит. 56; в. првл. (у. г. 60 в.). Въ 1/4 в.—2 ц. пр., тржки 26 июня, 15 июля, 18 августа. Въ 1/2 в.—шк., лвк.

193. Вол. Кирво-Климовская.

1050. *Сорокина* (Васильевская), д. б. вл., дв. 18, жит. 106; в. првл. (у. г. 71 в.). Въ 1 1/2 в.—ц. пр. Въ 3 в.—3 ц. пр.

1051. *Сихова*, д. б. вл., при р. Кирвѣ, дв. 7, жит. 37; лвк.

194. Вол. Круглицкая.

1052. *Круглицы*, д. б. вл., при р. Вѣнкѣ, дв. 20, жит. 105; в. првл. (у. г. 20 в.), обыв. ст. Въ 4 в.—4 ц. пр. Въ 10 в.—ц. пр., шк.

1053. *Варьянова*, д. б. вл., дв. 9, жит. 41; обыв. ст.

1054. *Новинки*, с. б. вл., при р. Ижинѣ, дв. 16, жит. 45; ц. пр.

1055. *Словынева*, д. б. вл., дв. 23, жит. 92; лвк.

195. Вол. Леонтьевская.

1056. *Леонтьево*, с. б. вл., при рр. Мологѣ и Чагодѣ, дв. 68, жит. 340; в. првл. (у. г. 20 в.), 2 ц. пр., лвк. Въ 17 в.—вод. мльн., лѣсоп. зав.

1057. *Зуево* (Орежь), с. б. вл., при р. Орлецѣ, дв. 25, жит. 180; 3 ц. пр.

1058. *Панцова*, д. б. вл., при р. Шалчѣ, дв. 50, жит. 370; ч., лвк.

1059. *Хотынь*, д. б. вл., при р. Мологѣ, дв. 32, жит. 173; ч., лвк.

196. Вол. Маловосновская.

1060. *Малое Восно*, с. б. вл., дв. 26, жит. 156; в. првл. (у. г. 22 в.), 2 ц. пр., винокур. зав. Въ 10 в.—ц. пр., ч., лѣсоп. зав. Въ 18 в.—ч., лвк. Въ 20 в.—ч., лвк.

1061. *Большое Восно*, с. б. вл., дв. 34, жит. 170; ц. пр., шк.

1062. *Елкино*, с. б. вл., дв. 33, жит. 198; 2 ц. пр.

1063. *Залься*, д. б. вл., дв. 36, жит. 247; пчт. ст.

197. Вол. Мегринская.

1064. *Мегрино* (Поново), по г., в. првл. (у. г. 113 в.), 5 ц. пр., ч., шк. Въ 1/4 в.—ц. пр. Въ 2 в.—2 ц. пр. Въ 5 в.—ц. пр.

1065. *Великое*, с. б. вл., при р. Люботинкѣ, дв. 2, жит. 12; ц. пр.

1066. *Левлево*, с. б. вл., дв. 2, жит. 8; ц. пр.

198. Вол. Меженская.

1067. *Могила* (Рожнева и Логинова), д. б. вл., при рр. Мезгъ и Кобякъ, дв. 37, жит. 160; в. првл. (у. г. 15 в.). Въ $1\frac{1}{2}$ в.—ц. пр. Въ 10 в.—ц. пр., 3 ч., шк., мльн., смльн. зав.
1068. *Ельники*, с. б. вл., при р. Мезгъ, дв. 15, жит. 75; ц. пр.

199. Вол. Моденско-Плотичская.

1069. *Плотичья*, д. б. г., при р. Мологъ, дв. 43, жит. 300; в. првл. (у. г. 34 в.). Въ $1\frac{1}{2}$ в.—ц. пр., лвк., трж. Въ 2 в.—2 ц. пр. Въ 8 в.—ц. пр., трж. 15 августа.
1070. *Большія Липенки*, д. б. г., при р. Липиъ, дв. 54, жит. 373; сапожн. метрек., 4 вѣтр. мльн.
1071. *Ванска*, д. б. вл., при р. Мологъ, дв. 135, жит. 792; ч., 3 лвк.
1072. *Глины*, д. б. г., при р. Мологъ, дв. 42, жит. 250; пчт. ст., 2 лвк., п. дв.
1073. *Корниха*, д. б. г., при р. Мологъ, дв. 31, жит. 196; лвк.
1074. *Малая Липенка*, д. б. вл., при р. Мологъ, дв. 18, жит. 136; лвк., желѣзнорѣзн. зав.
1075. *Попчиха*, д. б. вл., при р. Ванъ, дв. 37, жит. 229; пчт. ст.
1076. *Слуды*, д. б. г., при р. Мологъ, дв. 39, жит. 270; 2 лвк., вод. мльн.

200. Вол. Никифоровская.

1077. *Никифорова*, с. б. г., дв. 48, жит. 250; в. првл. (у. г. 15 в.), 2 ц. пр., ч., ярм. 28 октября, лвк.
1078. *Еремидиева*, д. б. г., дв. 12, жит. 73; лвк.

201. Вол. Охонско-Остричевская.

1079. *Бирючева-Горка*, д. б. вл., при р. Меглинъ, дв. 3, жит. 20; в. првл. (у. г. 59 в.), син. Въ $1\frac{1}{2}$ в.—2 ц. пр., ярм. 27 сентября.
1080. *Муравьево*, с. б. вл., при р. Колешовкѣ, дв. 15, жит. 100; ц. пр., ч.
1081. *Мышкино*, с. б. вл., при р. Молѣ, дв. 12, жит. 65; ц. пр.

202. Вол. Охонско-Федовская.

1082. *Федова*, д. б. уд., при р. Меглинъ, дв. 40, жит. 280; в. првл. (у. г. 65 в.), ч., шк. Въ 14 в.—ц. пр.
1083. *Иванкова*, д. б. вл., при р. Меглинъ, дв. 31, жит. 140; пчт. ст.
1084. *Палцева*, д. б. уд., дв. 27, жит. 135; ч., 2 лвк.
1085. *Устойкое*, с. б. г., при р. Меглинъ, дв. 19, жит. 59; ц. пр., ч., шк.
1086. *Устья*, д. б. вл., при р. Меглинъ, дв. 27; жит. 138; лвк.

203. Вол. Перская.

1087. *Горка* (Поповка), пог., в. првл. (у. г. 13 в.). Въ 5 в. — лѣсоп. и муком. зав.
1088. *Крутецъ*, д. б. вл., при оз. Крутецкомъ, дв. 9, жит. 56; шк.

204. Вол. Растороповская.

1089. *Дуброва*, д. б. вл., при р. Бѣлкѣ, дв. 35, жит. 175; в. првл. (у. г. 33 в.), ч., обын. ст. Въ $1\frac{1}{2}$ в.—ц. пр., трж. въ храм. праздникъ. Въ 2 в.—2 ц. пр., винок. зав., тржки 6 августа и въ храмовые праздники. Въ 8 в.—ц. пр.
1090. *Крестно*, с. б. вл., дв. 11, жит. 44; ц. пр., шк.
1091. *Николо*, с. б. вл., дв. 48, жит. 231; ц. пр., 2 лвк., кожев. зав., ярм. въ храмовые праздники.
1092. *Осиовикъ*, д. б. вл., дв. 20, жит. 92; 2 кожев. зав., вѣтр. мльн.

205. Вол. Соболевская.

1093. *Ганьки*, д. б. г., дв. 30, жит. 139; в. првл. (у. г. 1 в.). Въ $3\frac{1}{2}$ в.—ц. пр., ч., лѣсоп. зав. Въ 11 в.—лѣсоп. зав.

206. Вол. Соминская.

1094. *Сомино*, с. б. вл., при р. Соминкѣ, дв. 30, жит. 171; в. првл. (у. г. 127 в.), ц. пр., ч., шк., п. дв. Въ 6 в.—ц. пр., шк.
1095. *Чудмы*, д. б. вл., при р. Пуновкѣ, дв. 38, жит. 190; ч., лвк., пчт. ст.

207. Вол. Хрипелевская.

1096. *Хрипелево*, с. б. вл., дв. 5, жит. 30; в. првл. (у. г. 10 в.), 2 ц. пр., лвк.

208. Вол. Черенско-Жерновская.

1097. *Покровское*, пог., в. првл. (у. г. 55 в.), ц. пр., ч.
1098. *Бѣлая*, д. б. вл., при р. Бѣлой, дв. 12, жит. 84; ч., пчт. ст.
1099. *Погорьлка*, д. б. вл., дв. 3, жит. 9; дегт. зав.

209. Вол. Чернянская.

1100. *Васильевское* (Горьлое), пос., в. првл. (у. г. в.), ц. пр., шк., лвк. Въ $\frac{1}{8}$ в.—ц. пр., тржки 1 мая и 1 янв.

210. Вол. Чирецкая.

1101. *Оснополя*, д. б. вл., дв. 106, жит. 550; в. првл. (у. г. 17 в.), ч.
1102. *Лыина*, д. б. вл., дв. 76, жит. 377; ч., лвк.
1103. *Марина*, д. б. вл., дв. 26, жит. 121; лвк.
1104. *Чирецъ*, с. б. вл., дв. 57, жит. 310; ц. пр., лвк.

XI. ЧЕРЕПОВСКІЙ УѢЗДЪ.

211. Вол. Андогская.

1105. *Вазонькина*, д. б. вл., при рр. Шульмѣ и Андогѣ, дв. 11, жит. 50; в. првл. (у. г. 51 в.). Въ $1\frac{1}{2}$ в.—ц. пр., тржки 3 раза въ годъ. Въ 5 в.—2 ц. пр.
1106. *Большая Горка*, д. б. вл., при р. Шумовкѣ, дв. 38, жит. 264; ч., лвк.
1107. *Ивановская*, д. б. вл., при р. Шумовкѣ, дв. 15, жит. 101; лвк.
1108. *Посникова*, д. б. вл., при р. Шульмѣ, дв. 15, жит. 93; ч., лвк.
1109. *Станъ*, с. б. вл., при р. Шульмѣ, дв. 9, жит. 59; 2 ц. пр.

1110. *Ступинская*, д. б. вл., при р. Шульмѣ, дв. 14, жит. 87; лвк.
1111. *Филинская*, д. б. вл., дв. 18, жит. 146; лвк.

212. Вол. Богословская.

1112. *Ельненка*, д. б. г., при р. Ягорьбѣ, дв. 33, жит. 169; в. првл. (у. г. 3 в.). Въ 3 в.—винок. зав. Въ 5 в.—ц. пр., винок. зав., кожев. зав. Въ 8 в.—2 ц. пр.
1113. *Богородское*, с. б. г., дв. 58, жит. 350; 2 ц. пр.
1114. *Болослово*, с. б. г., при р. Ягорьбѣ, дв. 23, жит. 140; 2 ц. пр., 2 мльн.

1115. *Борисово*, с. б. вл., при р. Борисовкѣ, дв. 22, жит. 115; ц. пр.
1116. *Яконская*, д. б. г., дв. 45, жит. 255; ч., кожев. зав.

213. Вол. Воронинская.

1117. *Воронино*, с. б. г., дв. 18, жит. 82; в. првл. (у. г. 12 в.), ц. пр., шк., ярм. 15 июня.
1118. *Ильинское*, с. б. г., при р. Матингѣ, дв. 46, жит. 120; 2 ц. пр.
1119. *Конечново*, с. б. вл., при р. Дубровкѣ, дв. 45, жит. 228; ц. пр., шк.
1120. *Мишурина*, д. б. г., при р. Шекснѣ, дв. 94, жит. 413; ч., шк., лvk.

214. Вол. Горская.

1121. *Средній Дворъ (Ваучъ)*, с. б. г., дв. 64, жит. 332; в. првл. (у. г. 67 в.), 2 ц. пр., шк., лvk.
1122. *Горка*, д. б. г., дв. 67, жит. 355; лvk.
1123. *Игнатъева*, д. б. г., при оз. Игнатъевѣ, дв. 46, жит. 262; лvk.
1124. *Раменье*, с. б. г., дв. 36, жит. 180; ц. пр., шк.

215. Вол. Даргунская.

1125. *Семеновское (Даргунъ)*, с. б. вл., при р. Юѣ, дв. 41, жит. 244; в. првл. (у. г. 21 в.), ц. пр., шк., лvk., вод. мльн.
1126. *Гоша*, д. б. вл., при р. Юѣ, дв. 69, жит. 417; ч., 2 лvk.
1127. *Ульянова*, д. б. вл., при р. Юѣ, дв. 64, жит. 434; лvk.

216. Вол. Дементьевская.

1128. *Дементьево*, с. б. вл., дв. 11, жит. 55; в. првл. (у. г. 10 в.), 2 ц. пр., шк., мльн. Въ 9 в.—2 ц. пр.
1129. *Борисова*, д. б. г., дв. 48, жит. 302; лvk.
1130. *Климова*, д. б. вл., дв. 15, жит. 84; лvk.
1131. *Носовское*, с. б. вл., дв. 56, жит. 416; 2 ц. пр., трж. 26 июня.

217. Вол. Дмитриевская.

1132. *Дмитриево*, с. б. вл., при р. Колодинкѣ, дв. 25, жит. 149; в. првл. (у. г. 49 в.), 2 ц. пр., шк. Въ 6 в.—2 ц. пр.
1133. *Кушнина*, д. б. вл., при р. Колодинкѣ, дв. 27, жит. 172; ч., лvk.
1134. *Курилово (Большой Дворъ, Карпово, Антоновское, Саоновское)*, с. б. вл., при р. Кисовкѣ, дв. 98, жит. 658; ц. пр., шк., 6 лvk.
1135. *Островъ*, д. б. вл., дв. 80, жит. 435; шк., 2 лvk.
1136. *Плюскина*, д. б. вл., дв. 23, жит. 171; 2 лvk.
1137. *Пустошь (Бузакова)*, д. б. вл., при р. Колодинкѣ, дв. 40, жит. 272; лvk.
1138. *Соколки (Завражъ)*, д. б. вл., дв. 36, жит. 218; ч., лѣсоп. зав., вѣтр. мльн.
1139. *Тимонская (Зарѣчья)*, д. б. вл., при р. Колодинкѣ, дв. 38, жит. 337; лvk.
1140. *Трофанкова*, д. б. вл., при р. Колодинкѣ, дв. 21, жит. 122; ч., лvk.

218. Вол. Ивановская.

1141. *Ивановское*, с. б. вл., дв. 60, жит. 332; в. првл. (у. г. 44 в.), ц. пр., ч., шк., пчт. ст., лvk., ярм., мльн.

219. Вол. Ковжская.

1142. *Демидова*, д. б. г., при р. Шекснѣ, дв. 20, жит. 100; в. првл. (у. г. 72 в.), 2 лvk., 4 вѣтр. мльн. Въ 15 в.—ц. пр., шк., 4 лvk., тржки 2 раза въ годъ.
1143. *Городища*, д. б. г., при р. Ковжѣ, дв. 20, жит. 100; лvk.
1144. *Каликина*, д. б. г., при р. Ковжѣ, дв. 21, жит. 117; лvk.

1145. *Камешникъ*, д. б. г., при р. Ковжѣ, дв. 24, жит. 101; 2 лvk., 3 вѣтр. мльн.

1146. *Кирова*, д. б. г., при р. Ковжѣ, дв. 36, жит. 151; 2 лvk., 2 вѣтр. мльн.

1147. *Ковжо*, с. б. г., при р. Ковжѣ, дв. 16, жит. 80; ц. пр., трж. разъ въ годъ.

1148. *Пятная*, д. б. вл., при р. Шекснѣ, дв. 11, жит. 55; лvk.

220. Вол. Колоденская.

1149. *Гришкино*, с. б. вл., дв. 39, жит. 226; в. првл. (у. г. 71 в.), 2 ц. пр., шк., 2 лvk., тржк. въ 9-ю пятницу по Пасхѣ.

1150. *Давыдова*, д. б. вл., дв. 38, жит. 245; ч., пчт. ст.

1151. *Миндюкина*, д. б. вл., дв. 29, жит. 168; лvk.

1152. *Сурронова*, д. б. вл., при р. Колоденкѣ, дв. 24, жит. 167; 2 кирп. зав.

1153. *Чаева*, д. б. вл., при р. Колоденкѣ, дв. 55, жит. 338; ч., 5 кирп. зав.

221. Вол. Луковская.

1154. *Луковецъ*, с. б. вл., при р. Шекснѣ, дв. 100, жит. 546; в. првл. (у. г. 11 в.); 3 ц. пр., 2 лvk. 2 ярм.: Петровская и Рождественская.

1155. *Большая Нова*, д. б. вл., при р. Ильмазѣ, дв. 8, жит. 52; 2 лvk.

1156. *Успенская слобода*, с. б. вл., при р. Шекснѣ, дв. 73, жит. 346; ц. пр., ч., лvk.

222. Вол. Любецкая.

1157. *Любецъ*, с. б. вл., при р. Шекснѣ, дв. 68, жит. 465; в. првл. (у. г. 14 в.), 2 ц. пр., шк., лvk., 2 трж. 22 октября и въ 9-ю пятницу по Пасхѣ.

1158. *Вичалова*, д. б. вл., при р. Шекснѣ, дв. 33, жит. 207; ч., 2 лvk.

1159. *Городище*, с. б. вл., при оз. Глухомъ, дв. 77, жит. 437; 2 ц. пр., шк., лvk.

1160. *Дудина*, д. б. вл., при р. Кондошѣ, дв. 54, жит. 306; ч., лvk.

1161. *Пертова*, д. б. вл., при р. Шекснѣ, дв. 29, жит. 189; ч., лvk.

1162. *Пестъева*, д. б. вл., при р. Шекснѣ, дв. 75, жит. 520; ч., 3 лvk.

223. Вол. Мороцкая.

1163. *Большой Дворъ*, д. б. вл., дв. 24, жит. 173; в. првл. (у. г. 75 в.), п. дв., тркт., 2 лvk. Въ $\frac{1}{4}$ в.—2 ц. пр. Въ 20 в.—2 ц. пр., шк.

1164. *Григорьева*, д. б. вл., дв. 31, жит. 196; ч., 4 кирп. зав.

1165. *Михъева*, д. б. вл., дв. 18, жит. 88; кирп. зав.

1166. *Шепелева*, д. б. вл., дв. 31, жит. 154; кирп. зав.

224. Вол. Нелазская.

1167. *Борисоглыбское*, с. б. вл., при р. Нелазѣ, дв. 75, жит. 418; в. првл. (у. г. 18 в.), 2 ц. пр., шк., пчт. ст., 9 лvk., 3 ярм., баз., трж.

1168. *Михайлово*, с. б. вл., дв. 49, жит. 288; 2 ц. пр., шк., обыв. ст.

1169. *Пашина*, д. б. вл., при р. Нелазѣ, дв. 51, жит. 109; лvk.

225. Вол. Ольховская.

1170. *Ольхово*, с. б. вл., при р. Шекснѣ, дв. 90, жит. 911; в. првл. (у. г. 29 в.), 2 ц. пр., шк., 5 лvk. Въ 15 в.—ц. пр.

1171. *Досифьева Пустынь*, с. б. г., при р. Шекснѣ, дв. 64, жит. 441; ц. пр., 2 лvk.

1172. *Замощья (Леушина)*, д. б. вл., при рч. Илосѣ, дв. 62; жит. 364; лvk.

1173. *Рашенское*, с. б. г., дв. 23, жит. 161; 2 ц. пр., лvk., трж. 17 марта.

226. Вол. Пачевская.

1174. *Пача*, д. б. г., дв. 61, жит. 365; в. првл. (у. г. 25 в.).
1175. *Едомо*, с. б. г., при р. Шекснѣ, дв. 40, жит. 240; 2 ц. пр., вод. мльн.
1176. *Замошья*, д. б. г., при р. Шекснѣ, дв. 9, жит. 50; пчт. ст.
1177. *Литинина*, д. б. г., дв. 24, жит. 168; млтв. д.
1178. *Покровское*, с. б. вл., дв. 15, жит. 85; ц. пр.

227. Вол. Петриневская.

1179. *Петрина*, д. б. г., дв. 64, жит. 312; в. првл. (у. г. 36 в.), шк., лvk. Въ 4 в.—2 ц. пр., ч., вод. мльн.
1180. *Васильевское*, с. б. г., дв. 21, жит. 100; 2 ц. пр., шк.
1181. *Воскресенское*, с. б. г., дв. 60, жит. 239; 2 ц. пр., лvk., ярм. 1 июля.
1182. *Дмитриевское*, с. б. г., дв. 50, жит. 405; 2 ц. пр.
1183. *Енкокова*, д. б. г., дв. 53, жит. 244; ч., пчт. ст., 2 лvk.
1184. *Кнутова*, д. б. г., дв. 57, жит. 235; шк., ч., лvk.
1185. *Кузнецова*, д. б. г., дв. 17, жит. 45; ч., лvk.
1186. *Петряева*, д. б. г., дв. 34, жит. 140; шк.
1187. *Фролова*, д. б. г., дв. 29, жит. 125; ч., лvk.

228. Вол. Починковская.

1188. *Большой Починокъ*, д. б. г., дв. 28, жит. 137; в. првл. (у. г. 45 в.), 2 лvk., трж. въ Духовъ день. Въ 2 в.—ц. пр., шк., лvk. Въ 5 в.—ц. пр., 10 лvk., 4 трж.
1189. *Высокова*, д. б. г., дв. 29, жит. 178; лvk.
1190. *Еленина*, д. б. г., дв. 11, жит. 55; 2 лvk.
1191. *Игумнова*, д. б. г., дв. 30, жит. 147; лvk.
1192. *Ионкина*, д. б. г., дв. 11, жит. 55; лvk.
1193. *Кистенева*, д. б. г., при р. Чуровѣ, дв. 15, жит. 47; ч., лvk.
1194. *Малая Кистиха*, д. б. г., дв. 10, жит. 50; лvk.
1195. *Полетаева*, д. б. г., дв. 15, жит. 66; 2 лvk.
1196. *Расбуй*, д. б. г., дв. 26, жит. 141; лvk.

229. Вол. Прягаевская.

1197. *Алявина*, д. б. вл., дв. 8, жит. 47; в. првл. (у. г. 60 в.), лvk.
1198. *Вертягина*, д. б. г., дв. 30, жит. 177; лvk., мльн.
1199. *Малая Стулолохтка*, д. б. вл., дв. 9, жит. 63; лvk.
1200. *Мелехина*, д. б. вл., при р. Шульмѣ, дв. 17, жит. 76; ч., лvk.
1201. *Никольское*, с. б. г., дв. 4, жит. 18; 2 ц. пр., лvk.
1202. *Починка*, д. б. г., дв. 26, жит. 163; ч., лvk.

230. Вол. Пусторадицкая.

1203. *Селище*, д. б. вл., дв. 16, жит. 95; в. првл. (у. г. 45 в.), 2 ч., лvk. Въ 1½ в.—ц. пр. Въ 2 в.—ц. пр., лvk. Въ 10 в.—бльн., лѣсоп. зав., лvk. Въ 12 в.—3 ц. пр., п. дв., 22 лvk., ярм.
1204. *Дядовицъ*, д. б. вл., дв. 17, жит. 118; пчт. ст., кирп. зав., вод. мльн., лvk.
1205. *Заозерья*, д. б. вл., при р. Судѣ, дв. 62, жит. 353; 2 ч., 2 лvk., мльн.

231. Вол. Сомосорская.

1206. *Лопиново*, с. б. вл., при р. Сомосоркѣ, дв. 30, жит. 155; в. првл. (у. г. 32 в.), 2 ц. пр., лvk., 5 ярм. 1 окт., 1 ноября, суббота предъ Рождествомъ, пятница предъ масляницей и суббота на 4-й нед. вел. поста.
1207. *Хмелина*, д. б. вл., при р. Хмѣлинкѣ, дв. 82, жит. 341; ч., кирп. зав.

232. Вол. Уломская.

1208. *Зарничья*, д. б. вл., при р. Уломкѣ, дв. 12, жит. 75; в. првл. (у. г. 37 в.). Въ 42 в.—2 ц. пр., 2 ч., тркт., 3 ярм., тржки по воскресеньямъ.
1209. *Большая Дора*, д. б. вл., при р. Уломкѣ, дв. 75, жит. 519; ч., шк., пчт. ст., 2 лvk.
1210. *Клотузова*, д. б. вл., при р. Уломкѣ, дв. 23, жит. 74; ч., пчт. ст.
1211. *Кондашо*, с. б. вл., при р. Кондошѣ, дв. 98, жит. 572; ц. пр., шк., тркт., мльн., желтзорѣзн. зав.
1212. *Коротова*, д. б. вл., дв. 55, жит. 332; ч., шк., лvk.
1213. *Попадьина*, д. б. вл., при р. Сореконѣ, дв. 72, жит. 507; ч., 2 кожев. зав.

233. Вол. Усищевская.

1214. *Усищево*, с. б. вл., дв. 55, жит., 233; в. првл. (у. г. 26 в.), ц. пр.
1215. *Большая Новинка*, д. б. вл., при р. Чишковкѣ, дв. 39, жит. 186; пчт. ст., 2 п. дв.
1216. *Борисоглбское*, с. б. вл., дв. 9, жит. 36; 2 ц. пр., ч., ярм. 27 мая.
1217. *Ериово*, с. б. вл., дв. 16, жит. 115; ц. пр.
1218. *Жары*, д. б. г., при р. Кликѣ, дв. 35, жит. 140; 2 лvk.
1219. *Козахотская Горка*, д. б. г., дв. 50, жит. 205; 2 лvk.
1220. *Козахотко*, с. б. г., при р. Кликѣ, дв. 37, жит. 148; 2 ц. пр., шк., лvk., трж. 28 октября.
1221. *Новгородова*, д. б. г., при р. Юсыкѣ, дв. 25, жит. 100; ч., 2 лvk., ярм. 20 июня.
1222. *Филимонова*, д. б. вл., дв. 13, жит. 52; 3 лvk.

234. Вол. Устье Угольская.

1223. *Никольское*, с. б. г., дв. 9, жит. 50; в. првл. (у. г. 35 в.), ц. пр., тржки. Въ 8 в.—ц. пр., лvk.
1224. *Устье-Угольская*, д. при р. Алексинѣ, дв. 2, жит. 11; лvk., судох. прстн.

235. Вол. Федотораменская.

1225. *Терешово*, с. б. вл., при р. Поповской, дв. 15, жит. 116; в. првл. (у. г. 59 в.), 2 ц. пр., лvk., трж. 2 раза въ годъ.
1226. *Борисова*, д. б. вл., дв. 12, жит. 92; 2 лvk.
1227. *Горный Починокъ*, д. б. вл., при р. Шульмѣ, дв. 37, жит. 285; лvk.
1228. *Язвинева*, д. б. вл., при р. Шульмѣ, дв. 39, жит. 258; лvk.

236. Вол. Хотовецкая.

1229. *Хотовецъ*, д. б. вл., при оз. Хотовцѣ, дв. 35, жит. 182; в. првл. (у. г. 93 в.), ч. Въ 15 в.—судоходн. прстн.

237. Вол. Чаромская.

1230. *Чаромское*, с. б. г., при р. Уломкѣ, дв. 14, жит. 70; в. првл. (у. г. 50 в.), ц. пр., лvk., ярм. и 6 баз. въ годъ. Въ 10 в.—ц. пр., ч., тржки 2 раза въ годъ.
1231. *Алексева*, д. б. г., при р. Уломкѣ, дв. 39, жит. 207; лvk.
1232. *Демина*, д. б. г., при р. Уломкѣ, дв. 13, жит. 65; лvk.
1233. *Кошьева*, д. б. г., дв. 16, жит. 101; 2 лvk.
1234. *Краснова*, д. б. г., при р. Чуровѣ, дв. 10, жит. 50; лvk.
1235. *Крутецъ*, д. б. г., при р. Уломкѣ, дв. 6, жит. 30; лvk.
1236. *Ржаныхинина*, д. б. г., при р. Уломкѣ, дв. 21, жит. 142; 3 лvk.
1237. *Синицына*, д. б. г., при р. Шекснѣ, дв. 14, жит. 88; 2 лvk.
1238. *Скипова*, д. б. вл., при р. Уломкѣ, дв. 5, жит. 30; лvk.
1239. *Шутова*, д. б. г., при р. Чернухѣ, дв. 2, жит. 15; лvk.

238. Вол. Шухободская.

1240. *Шухободъ*, с. б. г., дв. 55, жит. 275; в. првл. (у. г. 18 в.), 2 ц. пр., шк., 3 лвк., 2 мльн. Въ 4 в.—2 ц. пр., шк.
 1241. *Алексина*, д. б. г., дв. 43, жит. 197; лвк., 2 вѣтр. мльн.
 1242. *Ботила*, д. б. г., дв. 22, жит. 110; 5 лвк.
 1243. *Горка*, д. б. г., дв. 15, жит. 81; лвк., вѣтр. мльн.
 1244. *Жидихова*, д. б. г., дв. 70, жит. 420; ч., 3 лвк.
 1245. *Лантева* (Лодыгина), д. б. г., дв. 49, жит. 236; 2 лвк., 3 вод. мльн.
 1246. *Лажина*, д. б. г., при р. Нелозѣ, дв. 10, жит. 55; лвк., вѣтр. мльн.
 1247. *Михайлова*, д. б. г., дв. 22, жит. 110; кожев. зав., 2 мльн.
 1248. *Нефедова*, д. б. г., дв. 20, жит. 120; лвк., 5 вѣтр. мльн.
 1249. *Погорька*, д. б. г., дв. 41, жит. 189; ч., лвк., кожев. зав., 3 вѣтр. мльн.
 1250. *Сандомова*, д. б. г., дв. 46, жит. 253; лвк., 2 вѣтр. мльн.
 1251. *Слабѣва*, д. б. г., дв. 51, жит. 254; кожев. зав.
 1252. *Трушинева*, д. б. г., дв. 21, жит. 113; 2 лвк.

239. Вол. Шухтовская.

1253. *Покровское*, с. б. вл., дв. 8, жит. 48; в. првл. (у. г. 30 в.), 2 ц. пр. Въ 6 в.—2 кожев. зав. Въ 8 в.—ц. пр., 2 кожев. зав.
 1254. *Алексина*, с. б. вл., дв. 6, жит. 36; ц. пр.
 1255. *Горка*, д. б. вл., дв. 6, жит. 30; пчт. ст.
 1256. *Никольское*, с. б. вл., дв. 36, жит. 248; ц. пр.

240. Вол. Ягановская.

1257. *Большіе Стражи*, д. б. вл., дв. 21, жит. 111; в. првл. (у. г. 35 в.), ч. Въ 5 в.—ц. пр., вод. мльн. Въ 8 в.—ц. пр., виног. зав., лвк., 2 вод. мльн., ярм. 2 раза въ годъ. Въ 15 в.—ц. пр., ярм. въ день Бориса и Глѣба.
 1258. *Павлова*, д. б. вл., дв. 46, жит. 244; лвк., вѣтр. мльн.
 1259. *Пасточъ*, д. б. г., дв. 31, жит. 175; 2 лвк., 3 вѣтр. мльн.
 1260. *Урюмово*, с. б. вл., дв. 44, жит. 249; ц. пр., шк., вѣтр. мльн. 12 лвк., ярм. и базры.
 1261. *Яганова*, д. б. вл., при оз. Ягановскомъ, дв. 44, жит. 222; 2 баз. въ годъ.

ПЕРЕЧЕНЬ ВОЛОСТЕЙ ПО СТАНАМЪ.

1. Уѣздъ Новгородскій.

Въ 1-мъ станѣ: Апраксинская.—Грузинская.—Коломенская.—Любанская.—Марьинская.—Пельгорская.—Чудовская.

Во 2-мъ станѣ: Бронницкая.—Никольская.—Ново-Николаевская.—Подберезская.—Рагомская.—Трасовская.

Въ 3-мъ станѣ: Косицкая.—Медвѣдская.—Шимская.

Въ 4-мъ станѣ: Самокражская.—Селогорская.—Тесовская.—Черновская.

2. Уѣздъ Боровичскій.

Въ 1-мъ станѣ: Великопорогская.—Новоселицкая.—Перелучская.—Пирусская.—Ровенская.—Рядовская.—Хоромская.—Шегринская.

Во 2-мъ станѣ: Бѣлавинская.—Волоцкая.—Десято-Пятницкая.—Лъзичская.—Любытинская.—Никандровская.—Степанковская.—Шереховская.

Въ 3-мъ станѣ: Гривская.—Кончанская.—Кушеварская.—Левочская.—Миголоцкая.—Миницкая.

Въ 4-мъ станѣ: Васильевская.—Городищенская.—Долговская.—Засыпинская.—Николо-Мошинская.—Орѣховская.—Устрѣцкая.

3. Уѣздъ Бѣлозерскій.

Въ 1-мъ станѣ: Антушевская.—Бечевинская.—Воздвиженская.—Гавринская.—Красковская.—Мегринская.—Надпорожская.—Никановская.—Перкумская.—Погорѣльская.—Семеновская.—Чуринская.

Во 2-мъ станѣ: Барановская.—Борисовская.—Боровская.—Волково-Архангельская.—Волково-Хилетская.—Георгиевско-Вадбальская.—Кинская.—Марковская.—Мишутинская.—Смердяцкая.—Тимошинская.—Чистяковская.

4. Уѣздъ Валдайскій.

Въ 1-мъ станѣ: Боровенская.—Зимогорская.—Ивантѣевская.—Новотроицкая.—Сопкинская.—Яжелбицкая.

Во 2-мъ станѣ: Березорядская.—Дубровская.—Едровская.—Кемецкая.—Медвѣдская.—Рютинская.

Въ 3-мъ станѣ: Бѣльская.—Жабенская.—Ильятинская.—Полновская.—Рождественская.—Хотилдовская.

5. Уѣздъ Демянскій.

Въ 1-мъ станѣ: Велильская.—Ильиногорская.—Луцкая.—Моисѣевская.—Молволицкая.—Польская.

Во 2-мъ станѣ: Костьковская.—Луженская.—Полновская.—Семеновская.—Филиппогорская.—Черноручская.

6. Уѣздъ Кирилловскій.

Въ 1-мъ станѣ: Бураковская.—Введенская.—Волокола-
винская.—Воробинская.—Зауламская.—Казанская.—Кропуфин-
ская.—Прилуцкая.—Спаская.—Талицкая.—Тигинская.—Ферапон-
товская.—Якшинская.

Во 2-мъ станѣ: Вашкинская.—Екимовская.—Липников-
ская.—Монастырская.—Никольская.—Островская.—Петропавлов-
ская.—Покровская.—Ромашевская.

7. Уѣздъ Крестецкій.

Въ 1-мъ станѣ: Зайцевская.—Красностанская.—Крестец-
кая.—Лажинская.—Устволенская.

Во 2-мъ станѣ: Каевская.—Карпиногорская.—Межылков-
ская.—Папороцко-Островская.—Пожарская.

Въ 3-мъ станѣ: Заозерская.—Заручьевская.—Китовская.—
Рахинская.—Тимофеевская.

8. Уѣздъ Старорусскій.

Въ 1-мъ станѣ: Астриловская.—Виленская.—Воскресен-
ская.—Высоцкая.—Дубовицкая.—Коростынская.—Мѣдниковская.

Во 2-мъ станѣ: Городецкая.—Доворецкая.—Должинская.—
Любынская.—Подгощская.—Ратцкая.—Славитинская.

Въ 3-мъ станѣ: Жгловская.—Залучская.—Коломская.—
Мануиловская.—Налючская.—Черенчицкая.

Въ 4-мъ станѣ: Бѣлеблковская.—Губинская.—Нивская.—
Перегинская.—Поддорская.—Шотовская.

9. Уѣздъ Тихвинскій.

Въ 1-мъ станѣ: Васильковская.—Жуковская.—Заборов-
ская.—Костринская.—Недашецкая.—Сугоровская.—Усадьевская.

Во 2-мъ станѣ: Красноборская.—Кузьминская.—Кунев-
ская.—Лукинская.—Новинская.—Пелдушская.—Сеньковская.

Въ 3-мъ станѣ: Анисимовская.—Большегорская.—Больш-
шедворская.—Борисовщинская.—Деревская.—Звонецкая.—Обрин-
ская.—Тарантаевская.

10. Уѣздъ Устюжскій.

Въ 1-мъ станѣ: Дубровская.—Круглицкая.—Леонтьев-
ская.—Маловосновская.—Мезженская.—Моденско-Плотичская.—
Никифоровская.—Перская.—Растороповская.—Соболевская.—Че-
ренско-Жерновская.—Чирецкая.

Во 2-мъ станѣ: Кирво-Климовская.—Охонско-Остричев-
ская.—Охонско-Федовская.—Хрипелевская.—Чернянская.

Въ 3-мъ станѣ: Бѣлокрестская.—Верховско-Вольская.—
Весско-Пятницкая.—Мегринская.—Соминская.

11. Уѣздъ Череповскій.

Въ 1-мъ станѣ: Андогская.—Богословская.—Воронин-
ская.—Дементьевская.—Нелазская.—Прягаевская.—Пусторадиц-
кая.—Усищевская.—Федотораменская.—Шухободская.—Шухтов-
ская.

Во 2-мъ станѣ: Даргунская.—Ивановская.—Ковжская.—
Пачевская.—Петриневская.—Починговская.—Устьугольская.—
Чаромская.—Ягановская.

Въ 3-мъ станѣ: Горская.—Дмитріевская.—Колоденская.—
Луковская.—Любецкая.—Мороцкая.—Ольховская.—Самосорская.—
Уломская.—Хотавецкая.

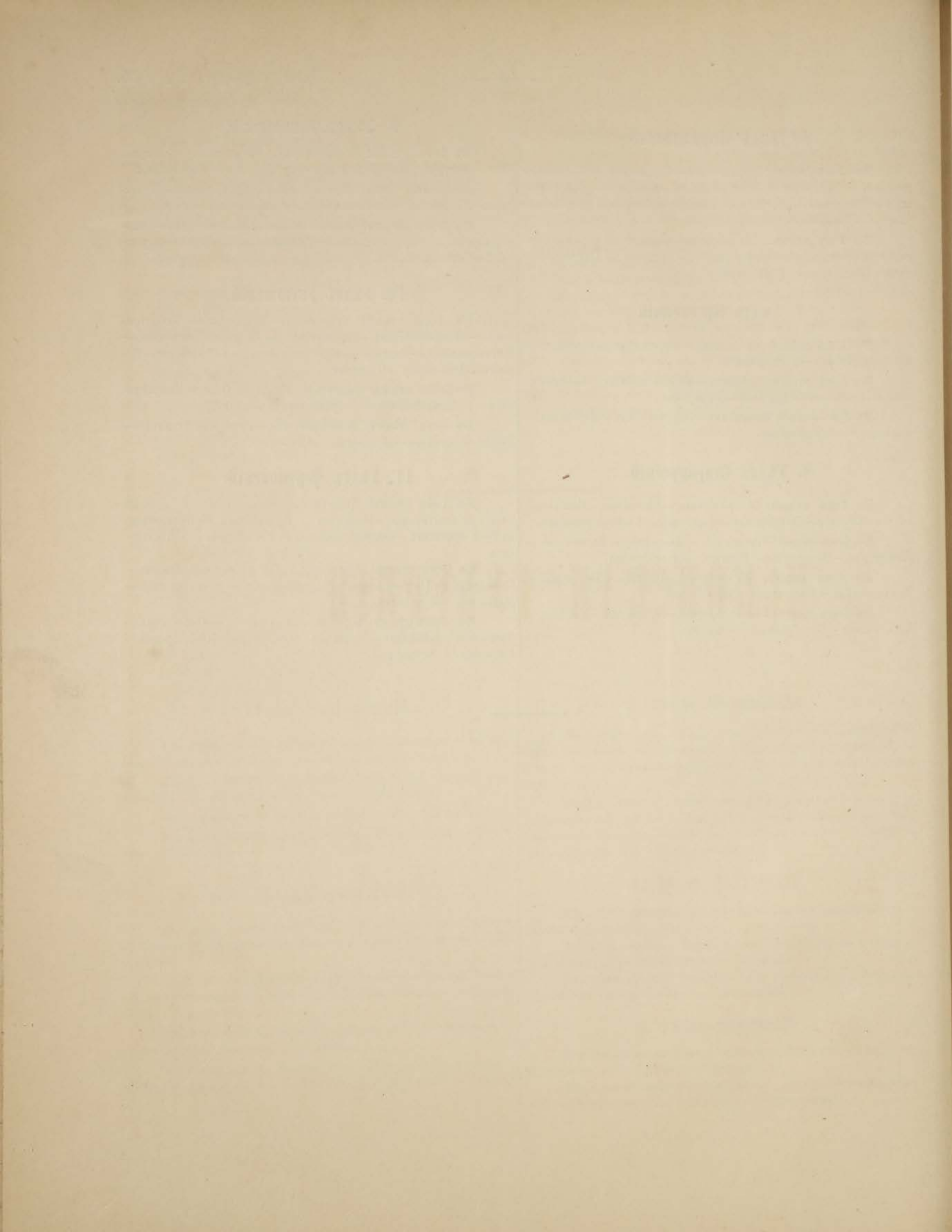

ПСКОВСКАЯ ГУБЕРНІЯ.

Распределение земель и населения по волостям

населения по волостям

№ по порядку.	НАИМЕНОВАНИЕ ВОЛОСТЕЙ.	ВЪ СОСТАВѢ ВОЛОСТЕЙ:								ВЪ РАЙОНѢ ВОЛОСТЕЙ:								ВЪ ПРЕДѢЛАХЪ ВОЛОСТНОЙ ТЕРРИТОРИИ:				№ по порядку.	
		Ч и с л о :				Н а с е л е н и е :			Количество земли (въ десятинахъ):		Количество земли (въ десятинахъ):				Количество земли (въ десятинахъ):		Н а с е л е н и е :						
		сельскихъ обществъ.	общинъ.	селе- ній.	дво- ровъ.	по ревизіи (мужск. пола).	по семейнымъ спискамъ.		во владѣніи крестьянскихъ обществъ.		во владѣніи част- ныхъ лицъ.		удѣльной.		казенной.		остальной.		всей.	пахатной.	мужск. пола.		женск. пола.
							мужск. пола.	женск. пола.	всей.	пахатной.	всей.	пахатной.	всей.	пахатной.	всей.	пахатной.							
Опочецкій уѣздъ.																							
1	Афонасьево-Слободская	7	17	86	592	1.927	2.413	2.480	8.190	4.080	16.048	1.723	—	—	697	—	23	20	24.958	5.823	2.555	2.636	1
2	Велейская	11	11	213	1.555	4.143	5.462	5.734	22.046	14.004	2.724	563	—	—	3.321	—	61	20	28.152	14.587	5.570	5.864	2
3	Воронецкая	18	23	204	1.650	4.242	5.501	5.757	17.672	8.311	12.767	2.628	—	—	—	—	193	110	30.632	11.049	6.047	6.250	3
4	Глубоковская	7	19	90	705	1.703	2.268	2.322	7.976	3.126	18.933	929	—	—	—	—	176	79	27.085	4.134	2.570	2.643	4
5	Ежинская	12	34	93	812	1.929	2.603	2.663	10.788	4.398	13.572	1.801	—	—	1	—	249	134	24.610	6.333	3.156	3.200	5
6	Жадринская	8	20	123	688	1.789	2.441	2.480	7.301	3.551	13.947	2.014	—	—	789	—	383	119	22.420	5.684	2.819	2.897	6
7	Копылковская	12	18	59	483	1.058	1.562	1.605	5.159	2.480	12.201	1.517	—	—	1.870	63	127	65	19.357	4.125	1.924	2.004	7
8	Красногородская	15	51	170	1.188	3.014	4.534	4.262	14.229	6.931	21.695	2.371	—	—	874	—	1.790	604	38.588	9.906	5.194	4.899	8
9	Матюшкинская	8	11	94	699	1.842	2.302	2.374	8.159	4.410	6.516	916	—	—	894	—	36	7	15.605	5.333	2.397	2.449	9
10	Петровская	7	7	67	467	1.126	1.583	1.656	5.540	2.275	20.590	1.368	—	—	170	—	25	4	26.325	3.647	1.780	1.887	10
11	Печанская	13	16	133	843	2.375	3.110	3.052	11.870	5.903	8.136	1.588	—	—	98	—	46	30	20.150	7.521	3.275	3.214	11
12	Покровская	12	38	106	638	1.483	2.101	2.071	7.899	2.585	19.889	1.752	—	—	4.737	—	50	18	32.575	4.355	2.404	2.419	12
13	Полянская	17	17	111	922	2.447	3.080	2.933	10.236	5.076	13.101	2.510	—	—	—	—	285	113	23.622	7.699	3.508	3.352	13
14	Сине-Никольская	10	23	118	804	2.204	2.932	3.006	9.453	4.748	11.466	1.523	—	—	141	6	253	160	21.313	6.437	3.135	3.261	14
15	Старицкая	15	22	99	735	1.669	2.235	2.321	7.686	3.797	12.997	1.284	—	—	—	—	141	74	20.824	5.155	2.466	2.534	15
16	Черницкая	4	7	99	451	1.315	1.912	1.917	6.121	2.476	8.876	1.314	—	—	—	—	36	26	15.033	3.816	2.090	2.133	16
	Безъ означенія волостей	—	—	—	—	—	—	—	—	—	—	—	—	—	—	—	—	—	—	—	—	—	
	Итого	176	334	1.865	13.232	34.266	46.039	46.633	160.325	78.151	213.458	25.801	—	—	13.592	69	3.874	1.583	391.249	105.604	50.890	51.642	
Новоржевскій уѣздъ.																							
1	Аксеновская	11	26	85	654	1.715	2.173	2.195	8.174	2.900	11.298	1.321	—	—	1.309	—	133	64	20.914	4.285	2.488	2.547	1
2	Аполинская	26	36	91	844	1.907	2.324	2.423	9.380	4.028	7.781	1.330	—	—	—	—	148	67	17.309	5.425	2.595	2.679	2
3	Апросьевская	8	22	86	770	1.686	1.918	2.044	8.338	4.631	9.661	1.622	—	—	50	—	114	51	18.163	6.304	2.297	2.429	3
4	Барановская	17	20	64	551	1.339	1.631	1.651	5.935	3.319	8.648	1.496	—	—	—	—	42	24	14.625	4.839	1.901	1.894	4
5	Бѣжаницкая	11	14	65	632	1.526	2.046	2.018	6.775	2.139	12.947	1.636	—	—	35	4	88	48	19.845	3.827	2.259	2.274	5
6	Горская	14	19	58	985	2.106	2.743	2.823	10.017	5.134	12.986	2.116	—	—	—	—	139	70	23.142	7.320	3.294	3.410	6
7	Гривинская	11	21	68	1.075	2.484	3.489	2.745	5.653	3.569	13.826	3.712	—	—	—	—	108	65	19.587	7.346	3.896	3.146	7
8	Духновская	13	25	87	590	1.402	1.790	1.793	6.550	3.701	14.081	1.904	—	—	20	—	66	39	20.717	5.644	2.155	2.172	8
9	Жадринская	21	43	95	867	2.100	2.653	2.719	9.747	5.459	12.336	3.066	—	—	—	—	321	116	22.404	8.641	3.101	3.196	9
10	Захонская	6	9	60	916	2.416	2.666	3.030	11.117	5.236	1.214	410	—	—	—	—	87	38	12.418	5.684	2.733	3.091	10
11	Кудеверская	11	27	88	718	1.941	2.327	2.427	9.528	5.110	14.861	1.310	—	—	31	—	84	45	24.504	6.465	2.635	2.756	11
12	Новинская	13	14	77	755	1.908	2.200	2.597	8.469	4.784	25.886	3.093	—	—	279	—	105	52	34.739	7.929	2.767	3.199	12

Распределение земель и населения по волостямъ.

№ по порядку.	НАИМЕНОВАНИЕ ВОЛОСТЕЙ.	ВЪ СОСТАВѢ ВОЛОСТЕЙ:								ВЪ РАЙОНѢ ВОЛОСТЕЙ:								ВЪ ПРЕДѢЛАХЪ ВОЛОСТНОЙ ТЕРРИТОРИИ:				№ по порядку.	
		Ч и с л о:				Н а с е л е н и е:			К о л и ч е с т в о з е м л и (въ десятинахъ):		К о л и ч е с т в о з е м л и (въ десятинахъ):				К о л и ч е с т в о з е м л и (въ десятинахъ):		Н а с е л е н и е:						
		сельскихъ обществъ.	общинъ.	селе- ний.	дво- ровъ.	по ревизіи (мужск. пола.)	по семейнымъ спискамъ.		во владѣніи крестьянскихъ обществъ.		во владѣніи част- ныхъ лицъ.		удѣльной.		казенной.		остальной.		всей.	пахатной.	мужск. пола.		женск. пола.
							мужск. пола.	женск. пола.	всей.	пахатной.	всей.	пахатной.	всей.	пахатной.	всей.	пахатной.							
13	Оршанская	5	8	61	858	2.417	3.053	2.965	12.901	4.437	1.620	465	—	—	64	—	—	14.585	4.902	3.216	3.145	13	
14	Посадниковская	24	30	110	1.093	2.611	3.124	3.336	13.119	6.859	20.180	2.898	—	—	—	—	175	115	33.474	9.872	3.626	3.829	14
15	Туровская	13	14	68	584	1.453	1.827	2.077	6.277	2.252	8.581	1.666	—	—	—	—	79	48	14.937	3.966	2.127	2.383	15
	Итого	204	328	1.163	11.892	29.011	35.964	36.843	131.980	63.588	175.906	28.045	—	—	1.788	4	1.689	842	311.363	92.449	41.090	42.150	
Великолукскій уѣздъ.																							
1	Богородицкая	18	18	102	618	1.171	1.517	1.645	5.281	1.751	17.149	1.655	—	—	213	—	354	92	22.997	3.498	1.907	2.021	1
2	Бологовская	23	23	84	572	1.332	1.519	1.515	5.524	2.728	7.960	984	—	—	—	—	297	84	13.781	3.796	1.696	1.698	2
3	Вязовская	14	14	171	1.143	3.364	3.870	3.948	20.277	9.440	—	—	—	—	1.025	147	177	79	21.479	9.666	3.921	4.006	3
4	Горицкая	30	31	86	633	1.740	1.997	2.138	7.793	2.532	17.271	1.832	—	—	—	—	219	105	25.283	4.469	2.219	2.379	4
5	Дроздовская	22	25	107	768	1.856	2.189	2.263	7.872	4.552	7.376	1.221	—	—	—	—	145	81	15.393	5.854	2.357	2.455	5
6	Дунянская	21	23	107	737	1.839	1.975	2.062	7.576	3.651	15.606	1.490	—	—	44	—	186	105	23.412	5.246	2.237	2.335	6
7	Загарская	27	29	97	654	1.773	2.065	2.100	7.175	3.502	11.673	1.441	—	—	49	—	582	124	19.479	5.067	2.385	2.428	7
8	Липецкая	21	21	122	691	1.957	2.188	2.209	8.277	2.687	17.030	1.461	—	—	1.738	—	167	31	27.212	4.179	2.505	2.490	8
9	Лосевская	13	13	72	647	1.801	2.181	2.350	9.529	2.725	20.160	324	—	—	8.229	—	196	90	38.114	3.139	2.279	2.450	9
10	Максимовская	22	26	72	515	1.357	1.618	1.669	6.126	2.364	18.688	968	—	—	20	—	408	130	25.242	3.462	1.795	1.881	10
11	Медвѣдовская	17	19	58	505	1.341	1.532	1.681	6.457	3.931	7.779	1.054	—	—	24	—	700	83	14.960	5.068	1.708	1.851	11
12	Миритиницкая	29	29	111	740	1.866	2.372	2.486	8.660	4.131	12.663	1.460	—	—	435	—	167	98	21.925	5.689	2.674	2.805	12
13	Михайловская	14	18	82	651	1.705	2.129	2.123	7.520	4.072	8.918	1.128	—	—	—	—	101	68	16.539	5.268	2.357	2.373	13
14	Новская	19	22	79	534	1.399	1.664	1.754	6.371	3.112	11.762	1.273	—	—	17	—	217	74	18.367	4.459	1.870	2.016	14
15	Овсицкая	15	15	64	489	1.224	1.337	1.389	5.090	1.982	22.376	1.183	—	—	2.676	—	318	54	30.460	3.219	1.466	1.535	15
16	Серебеницкая	15	18	85	521	1.462	1.652	1.744	6.802	3.298	17.597	1.270	—	—	—	—	315	84	24.714	4.652	1.909	1.991	16
17	Спасо-Никольская	16	16	159	1.296	3.638	4.450	4.389	13.885	7.802	4.922	822	—	—	167	20	744	155	19.718	8.799	4.500	4.444	17
	Безъ означенія волостей	—	—	—	—	—	—	—	—	—	—	—	—	—	527	—	—	—	527	—	—	—	
	Итого	336	360	1.658	11.714	30.825	36.255	37.465	140.215	64.260	218.930	19.566	—	—	15.164	167	5.293	1.537	379.602	85.530	39.785	41.158	
Холмскій уѣздъ.																							
1	Бологово-Ниговская	10	35	52	266	792	845	863	4.591	1.876	13.544	553	—	—	—	—	493	39	18.628	2.468	980	1.035	1
2	Галибице-Нѣмчиновская	13	23	81	463	1.187	1.316	1.457	6.721	1.991	40.198	905	—	—	62	—	244	78	47.225	2.974	1.622	1.838	2
3	Ельно-Ровенская	10	19	76	307	814	745	768	4.815	1.580	11.336	752	—	—	9	—	155	28	16.315	2.360	941	978	3
4	Жуково-Торопицкая	10	36	62	479	1.132	1.205	1.265	6.749	2.059	16.650	471	—	—	—	—	99	54	23.498	2.584	1.290	1.352	4
5	Загорско-Ветошкинская	11	22	61	271	827	909	922	4.725	3.358	8.900	506	—	—	—	—	97	70	13.722	3.934	969	995	5

СПИСОКЪ ВАЖНѢЙШИХЪ СЕЛЕНІЙ.

ПСКОВСКІЙ УѢЗДЪ.

1. Вол. Виделибская.

1. *Воробьева*, д. б. г., дв. 45, жит. 315; в. првл. (у. г. 42 в.), шк. Въ 6 в.—ц. пр., бгд., лвк. Въ 7 в.—ц. пр., ч. бгд., шк., кирп. з., кожев. зав., п. дв., 2 лвк. Въ 10 в.—ц. пр., ч., лвк.
2. *Веики*, д. б. г., дв. 30, жит. 210; лвк.
3. *Гора-Каменка*, д. б. г., дв. 35, жит. 210; шк.
4. *Улмы*, д. б. г., дв. 28, жит. 168; 2 лвк.
5. *Хотижи*, д. б. г., дв. 12, жит. 72; лвк.

2. Вол. Докатовская.

6. *Бубнева*, д. б. вл., дв. 15, жит. 120; в. првл. (у. г. 45 в.) Въ 3 в.—ц. пр., лвк.
7. *Верхній Мостъ*, с. б. г., при р. Черехъ, дв. 16, жит. 115; ц. пр., лвк., 2 син.
8. *Горбова*, д. б. г., при рч. Чересокъ, дв. 24, жит. 175; 2 лвк., син., в. мльн.
9. *Докатова*, д. б. вл., при р. Черехъ, дв. 21, жит. 147; шк., 2 лвк., в. мльн.
10. *Ракитня*, д. б. г., дв. 40, жит. 292; ч., в. мльн.
11. *Федотова* (Харитинова, Подсады), д. б. г., дв. 54, жит. 366; лвк., в. мльн.
12. *Шмойлова*, д. б. г., при р. Черехъ, дв. 7, жит. 42; 2 лвк.

3. Вол. Жуковская.

13. *Молоди*, д. б. г., дв. 59, жит. 378; в. првл. (у. г. 38 в.) шк., лвк. Въ 3 в.—ц. пр., вод. мльн.
14. *Коты*, д. б. г., при р. Дребенкъ, дв. 27, жит. 176; лвк.

4. Вол. Заборовская.

15. *Заборовья* (Ражницкая), д. б. г., дв. 28, жит. 190; в. првл. (у. г. 70 в.), ч., 2 ярм.
16. *Гальчица*, д. б. г., дв. 42, жит. 336; ч., ярм.
17. *Жаворонкова*, д. б. г., при рч. Дубенкъ, дв. 8, жит. 59; лвк.
18. *Замошья*, д. б. г., при рч. Рубежкъ, дв. 7, жит. 60; син.
19. *Запожинья*, д. б. г., дв. 13, жит. 88; лвк.
20. *Курилкова*, д. б. г., при рч. Рожанкъ, дв. 17, жит. 147; 3 лвк.
21. *Лютыя Болота*, д. б. г., при рч. Рубежкъ, дв. 71, жит. 568; ч., 3 ярм.
22. *Мактева*, д. б. г., дв. 10, жит. 74; лвк.
23. *Мишарева*, д. б. г., дв. 4, жит. 34; лвк.
24. *Подмонастырская Слобода*, д. б. г., при рч. Дубенкъ, дв. 32, жит. 237; ярм.
25. *Ражницкое-Зарычье*, с. б. г., при рч. Дубенкъ, дв. 12, жит. 98; ц. пр., 2 ярм.

5. Вол. Изборская.

26. *Изборскъ, пригор.* б. г., при р. Смолкѣ и оз. Городищенскомъ, дв. 79, жит. 553; в. првл. (у. г. 29 в.), 4 ц. пр., 2 ч., шк., пчт. стнц., 3 бгд. 3 лвк., 3 п. дв., гостин. Въ 4 в.—ц. пр., ярм.
27. *Пешевцы*, д. б. г., дв. 16, жит. 105; ч., п. дв.
28. *Сыино*, пог. б. г., дв. 52, жит. 346; ц. пр.

6. Вол. Логазовская.

29. В. првл. (въ городѣ). Въ 1 в.—2 ц. пр. Въ 3 в.—ц. пр., ч. Въ 7 в.—ц. пр., ч., шк. Въ 12 в.—ц. пр. Въ 15 в.—ц. пр. Въ 22 в.—ц. пр.
30. *Большія Печки*, с. б. г., дв. 30, жит. 189; ц. пр.
31. *Корлы* (Сазоново), с. б. г., дв. 49, жит. 309; ц. пр., в. и вод. мльн.
32. *Кусово*, с. б. г., при р. Великой, дв. 40, жит. 241; ц. пр.
33. *Логазовичи*, с. б. г., при р. Каменкѣ, дв. 28, жит. 179; ц. пр., час.

7. Вол. Мелеховская.

34. *Мелехово*, д. б. г., дв. 13, жит. 82; в. првл. (у. г. 35 в.) Въ 1 $\frac{1}{2}$ в.—блн., шк., ярм. 7 августа.
35. *Марково* (Аклюдичы), с. б. г., дв. 3, жит. 21; ц. пр.
36. *Парахино* (Болотово), с. б. г., дв. 22, жит. 136; ц. пр.
37. *Русски*, с. б. г., при рч. Смердячей, дв. 14, жит. 112; ц. пр.

8. Вол. Остенская.

38. *Большая Остенка*, д. б. г., дв. 67, жит. 402; в. првл. (у. г. 17 в.); ч., шк., в. мльн. Въ 3 в.—ц. пр., Въ 8 в.—ц. пр., син. Въ 12 в.—2 ц. пр., ч., 12 лвк., 4 трж.
39. *Александровскій посадъ* (Талабекъ), с. б. г., при оз. Псковскомъ, дв. 180, жит. 882; ц. пр., ч.
40. *Мишаново*, с. б. г., дв. 43, жит. 258; ц. пр., 2 син.

9. Вол. Палкинская.

41. *Палкина*, д. б. г., при оз. Смоленскомъ, дв. 15, жит. 99; в. првл. (у. г. 35 в.), шк., лвк. Въ 8 в.—ц. пр., ч., ярм.
42. *Андроново* (Локно), с. б. г., дв. 13, жит. 81; ц. пр., бгд., лвк.
43. *Васильева*, д. б. г., дв. 24, жит. 175; лвк.
44. *Голубы*, д. б. г., дв. 10, жит. 80; лвк.
45. *Смолино*, пог. б. г., при р. Смолинкѣ, дв. 4, жит. 26; ц. пр., 2 ярм.

10. Вол. Паниковская.

46. *Паниковичи*, пог., в. првл. (у. г. 44 в.), ц. пр., бгд. лвк. Въ 1 в.—ц. пр., бгд., лвк., п. дв. Въ 6 в.—пивов. зав., вод. мльн., шерсточес. Въ 12 в.—шк., винокур. зав., лвк., мльн. п. дв. Въ 16 в.—кирп. зав.
47. *Голушино* (Подворье), пог. б. г., при рч. Лидвѣ, дв. 7, жит. 49; ц. пр., бгд., 2 лвк.
48. *Жельцова*, д. б. г., дв. 14, жит. 88; п. дв.

11. Вол. Печерская.

49. *Печерь*, выс. б. г., при рч. Пачковѣ, дв. 6, жит. 72; в. првл. (въ городѣ), Печерскій мнстр., бгд.
50. *Большая Пачковка*, д. б. г., при р. Пачковѣ, дв. 7, жит. 43; ч., мльн.
51. *Горки-Зачерелье*, с. б. вл., при оз. Псковскомъ, дв. 5, жит. 33; 2 ц. пр., 2 ярм.
52. *Залъсье*, с. б. г., при р. Пачковѣ, дв. 6, жит. 36; ц. пр., ч.
53. *Тайлово*, с. б. г., при р. Вълѣ, дв. 20, жит. 126; ц. пр.
54. *Тютина* (Выморска), д. б. г., при р. Памѣ, дв. 7, жит. 84; ч., 2 вод. мльн., сукнов., шерстоб.

12. Вол. Пикалихинская.

55. *Пикалиха*, д. б. г., дв. 15, жит. 99; в. првл. (у. г. 30 в.). Въ 5 в.—2 ц. пр., лвк. Въ 6 в.—ц. пр., ч., п. дв.
56. *Анисимово* (Полонскъ), пог. б. вл., при р. Полонкѣ, дв. 8, жит. 50; ц. пр., 2 ярм.
57. *Дубоновичи*, д. б. г., дв. 42, жит. 323; лвк.
58. *Загорье-Ямъ*, с. б. г., при рч. Бибеновѣ, дв. 211, жит. 1354; ц. пр., ч., шк., 9 лвк., 2 п. дв.
59. *Кебь Малая*, д. б. г., при р. Кеби, дв. 20, жит. 129; ч., лвк., 2 п. дв.
60. *Лопатова*, д. б. вл., дв. 8, жит. 49; шк.
61. *Порошилова*, д. б. г., при р. Полонкѣ, дв. 24, жит. 168; шк.

13. Вол. Прудская.

62. *Пруды*, с. б. г., дв. 6, жит. 44; в. првл. (у. г. 35 в.), ц. пр., шк., лвк., 4 ярм. Въ 15 в.—ц. пр., ч.
63. *Губина*, д. б. г., при рч. Лобенкѣ, дв. 14, жит. 98; 2 тржк.
64. *Добрывитки*, с. б. г., при рч. Лабенкѣ, дв. 15, жит. 114; ц. пр., 2 ярм.
65. *Никольское*, с. б. г., дв. 14, жит. 98; ц. пр., тржк.
66. *Ржевина*, д. б. вл., дв. 14, жит. 112; ч., тржк.
67. *Сисоева* (Ерши), д. б. г., дв. 16, жит. 123; ч., 2 ярм.

14. Вол. Псково-Городская.

68. *Подберезье* (Аполишино, Садокъ), с. б. вл., при р. Псковѣ, дв. 92, жит. 465; в. првл. (въ городѣ), ц. пр., стнц. ж. д. Въ 3 в.—ц. пр.
69. *Александровская слобода*, с. б. г., при р. Черехѣ, дв. 14, жит. 73; ц. пр., 5 лвк., 3 тркт.
70. *Алмазова*, д. б. г., при р. Великой, дв. 24, жит. 151; лвк.
71. *Волосанова*, д. б. г., дв. 5, жит. 37; лвк.
72. *Кляпина* (Каковичина), д. б. г., дв. 11, жит. 80; 2 кирп. зав.

73. *Красная Горка*, с. б. г., при р. Псковѣ, дв. 26, жит. 156; ц. пр.
74. *Лопатина*, д. б. г., при р. Черехѣ, дв. 10, жит. 52; 7 гончарн. зав.
75. *Луковка*, д. б. г., при р. Черехѣ, дв. 8, жит. 42; 4 гончарн. зав.
76. *Любовово*, с. б. г., при р. Псковѣ, дв. 16, жит. 96; ц. пр.
77. *Овсищи*, с. б. г., при р. Великой, дв. 35, жит. 221; 2 ц. пр. ч.
78. *Писковичи* (Неготь), пог. б. г., при р. Великой, дв. 39, жит. 246. ц. пр.
79. *Поле-Образа*, д. б. г., при р. Великой, дв. 10, жит. 52; 2 гончарн. зав.
80. *Пометкина*, д. б. г., дв. 19, жит. 99; лвк.

15. Вол. Сидоровская.

81. *Погорьлка*, хут., в. првл. (у. г. 24 в.). Въ 3 в.—ц. пр., мльнц. Въ 13 в.—ц. пр., шк.
82. *Глоты* (Федоркова, Череха), д. б. г., при р. Многѣ, дв. 15, жит. 96; лвк.
83. *Горьлый Дубъ* (Епимахово, Рюха), пог. б. г., при рч. Дубинѣ, дв. 8, жит. 51; 2 ц. пр.
84. *Стремутка*, д. б. вл., при рч. Стремуткѣ, дв. 18, жит. 128; п. дв., винок. зав.

16. Вол. Славновская.

85. *Посадъ* (Усадица, Славковичи), с. б. г., при р. Черехѣ, дв. 49, жит. 397; в. првл. (у. г. 50 в.), ц. пр., ч., пчт. ст., шк., 4 лвк.
86. *Авчуль*, д. б. г., при р. Петенкѣ, дв. 10, жит. 70; ч., лвк.
87. *Большіе Заходы*, д. б. г., дв. 38, жит. 266; лвк.
88. *Большой Низъ*, д. б. г., при р. Черехѣ, дв. 18, жит. 133; лвк.
89. *Осташева*, д. б. г., при р. Черехѣ, дв. 8, жит. 64; лвк.
90. *Прежняя Петъ* (Большая Петъ), д. б. г., при р. Петенкѣ, дв. 37, жит. 233; ч., 3 лвк., 2 мльн.

17. Вол. Слободская.

91. *Кулье*, д. б. г., при оз. Псковскомъ, дв. 43, жит. 275; в. првл. (у. г. 75 в.), ц. пр., 2 лвк. Въ 8 в.—втрн. мльнц., кирпичн. зав.
92. *Будовижъ*, д. б. г., при оз. Псковскомъ, дв. 46, жит. 294; 2 лвк.
93. *Верхоустье*, с. б. г., при оз. Псковскомъ, дв. 11, жит. 69; ц. пр., ч.
94. *Колпино*, с. б. г., при оз. Псковскомъ, дв. 17, жит. 124; ц. пр.
95. *Лисья*, с. б. г., при оз. Псковскомъ, дв. 80, жит. 520; ц. пр., ч., 2 лвк.
96. *Любимицы*, д. б. г., при оз. Псковскомъ, дв. 21, жит. 162; лвк.

18. Вол. Торошинская.

97. *Торошино* (Себежко, Носково), с. б. г., при р. Торошинкѣ, дв. 16, жит. 99; в. првл. (у. г. 12 в.), ц. пр., ч., шк., лвк. Въ 4 в.—ст. ж. д. Въ 12 в.—ц. пр., ч.
98. *Дулепова*, д. б. г., дв. 9, жит. 60; кирп. зав.

И. В Е Л И К О Л У Ц К И Й У Ъ З Д Ъ.

- 19. Вол. Богородицкая.**
99. *Брюхово* с-цо, при рч. Колпинкѣ, в. првл. (у. г. 12 в.). Въ 4 в.—ц. пр. Въ 5 в.—ц. пр., 2 тржк. Въ 7 в.—ц. пр., п. дв., 2 тржк. Въ 9 в.—винок. з., мльн. Въ 10 в.—ц. пр., дегтярн. з. Въ 12 в.—2 дегтярн. з. Въ 15 в.—винокур. з.
- 20. Вол. Бологовская.**
100. *Прорытицы*, с. б. вл., дв. 15, жит. 75; в. првл. (у. г. 30 в.). Въ 3 в.—ц. пр., тржк. Въ 5 в.—ц. пр. Въ 11 в.—ц. пр.
101. *Петрушина*, д. б. вл., дв. 7, жит. 34; лvk.
- 21. Вол. Вязовская.**
102. *Скоково*, с-цо б. г., при оз. Вязѣ, дв. 8, жит. 67; в. првл. (у. г. 70 в.), 4 лvk., 2 кожев. з., син. Въ 1 в.—2 ц. пр., 5 лvk., син., кож. з., 10 ярм.
103. *Безсонова*, д. б. г., дв. 14, жит. 98; лvk.
104. *Битвина*, д. б. г., дв. 6, жит. 42; лvk.
105. *Вырина*, д. б. г., при оз. Выринѣ, дв. 8, жит. 56; лvk.
106. *Жидкова*, д. б. г., дв. 8, жит. 56; лvk.
107. *Зайки*, д. б. г., при оз. Яхновѣ, дв. 4, жит. 28; син.
108. *Костиново*, пог. б. г., при оз. Зеленинѣ, дв. 4, жит. 28; ц. пр., лvk., ярм. 23 апр., 15 авг., 26 ноября.
109. *Монина*, д. б. г., дв. 33, жит. 215; лvk.
110. *Ульянцева*, д. б. г., дв. 9, жит. 63; лvk.
111. *Худомосова*, д. б. г., дв. 6, жит. 42; лvk.
- 22. Вол. Горлицкая.**
112. *Горка*, пчт. ст., в. првл. (у. г. 18 в.). Въ 5 в.—ц. пр., 3 лvk., п. дв., тркт. Въ 6 в.—лvk., п. дв. Въ 7 в.—ц. пр. Въ 15 в.—ц. пр.
- 23. Вол. Дроздовская.**
113. *Сумино* (Горожани), пог. б. вл., дв. 21, жит. 105; в. првл. (у. г. 42 в.), ц. пр., ярм. 25 марта, 23 апр., 29 июня, 8 сент. и 26 ноября. Въ 3 в.—винок. зав. Въ 5 в.—2 ц. пр. Въ 6 в.—блн. Въ 8 в.—ч., лvk., тржк. 9 мая.
114. *Монакова*, д. б. вл., дв. 15, жит. 71; ч., тржк. 9 мая.
- 24. Вол. Дунянская.**
115. *Соколова*, д. б. вл., дв. 7, жит. 39; в. првл. (у. г. 53 в.). Въ 5 в.—2 ц. пр., ч., 5 ярм., лvk. Въ 7 в.—ц. пр., 2 лvk., винок. зав., мльн.
116. *Васдевская*, д. б. вл., при р. Мятловкѣ, дв. 12, жит. 64; лvk., п. дв.
117. *Дяткова*, д. б. г., дв. 3, жит. 18; син.
- 25. Вол. Загарская.**
118. *Мишкова*, д. б. вл., дв. 9, жит. 47; при рч. Мишковкѣ, в. првл. (у. г. 24 в.). Въ 1 в.—ц. пр., ярм. въ храмовые праздники. Въ 6 в.—ц. пр., 2 тржк. Въ 12 в.—шк. Въ 15 в.—ц. пр., ярм.
- 26. Вол. Липецкая.**
119. *Плакшина*, д. б. вл., при р. Раслицѣ, дв. 13, жит. 72; в. првл. (у. г. 21 в.). Въ 7 в.—ц. пр., ярм. 23 июня и 1 октября. Въ 8 в.—ц. пр., ч., шк. Въ 20 в.—винок. зав., мльн.
- 27. Вол. Лосевская.**
120. *Крупшова*, д. б. г., при оз. Псовѣ, дв. 14, жит. 94; лvk., 3 тржк.
121. *Амосова* (Торопчаны), д. б. г., дв. 7, жит. 56; в. првл. (у. г. 35 в.). Въ 1½ в.—ц. пр., лvk. Въ 15 в.—ц. пр. Въ 17 в.—ц. пр., лvk.
122. *Гошельникова* (Башенки), д. б. г., дв. 5, жит. 36; лvk.
123. *Лосева*, д. б. г., дв. 12, жит. 96; лvk.
- 28. Вол. Максимовская.**
124. *Максимово*, сел., в. првл. (у. г. 7 в.), ц. пр., шк., мльн. Въ 5 в.—винок. зав., мльн. Въ 7 в.—ц. пр., ч. Въ 15 в.—ц. пр.
- 29. Вол. Медвѣдовская.**
125. *Петровское*, пог., в. првл. (у. г. 67 в.), вѣтр. мльн., лvk. Въ 1 в.—ц. пр. Въ 7 в.—ц. пр., 4 трж., лvk. Въ 8 в.—ц. пр., винок. зав., 3 мльн.
126. *Рысина*, д. б. вл., дв. 7, жит. 50; лvk.
127. *Труфанова*, д. б. г., дв. 18, жит. 119; лvk.
128. *Харькова*, д. б. вл., дв. 4, жит. 25; п. дв.
129. *Федоровское*, с-цо б. г., дв. 25, жит. 165; лvk.
- 30. Вол. Миритиницкая.**
130. *Миритиницы*, пог., в. првл. (у. г. 60 в.), ц. пр., ч., 3 ярм., син., лvk., мльн. Въ 15 в.—ц. пр., ярм. 6 января.
131. *Алексина* (Агарева), д. б. вл., дв. 11, жит. 72; лvk.
132. *Воромина*, д. б. г., дв. 10, жит. 64; лvk.
133. *Каменка*, с. б. вл., при р. Прискухѣ, дв. 11, жит. 95; ц. пр., ярм. въ Ильинскую пятницу.
134. *Ушакова*, д. б. вл., дв. 10, жит. 60; лvk.
- 31. Вол. Михайловская.**
135. *Михайловъ*, пог., в. првл. (у. г. 27 в.), 2 ц. пр., 8 лvk., 2 син., п. дв., 5 трж. Въ 2 в.—ц. пр. Въ 7 в.—ц. пр., ч., шк., ярм.
136. *Асанова*, д. б. вл., дв. 9, жит. 49; лvk.
- 32. Вол. Новосая.**
137. *Волосанова*, д. б. г., при р. Волосановкѣ и Безъимяномъ озерѣ, дв. 9, жит. 47; в. првл. (у. г. 45 в.). Въ 2 в.—ц. пр. Въ 5 в.—син. Въ 6 в.—ц. пр., ч., трж. 24 июня и 15 авг. Въ 7 в.—2 ц. пр.
- 33. Вол. Овсицкая.**
138. *Никулки* (Овсицы), с. б. вл., при рч. Черновкѣ, дв. 29, жит. 177; в. првл. (у. г. 30 в.), ц. пр., лvk., ярм. 26 июня и 23 мая. Въ 5 в.—ц. пр., лvk. Въ 30 в.—ц. пр.
- 34. Вол. Серебеницкая.**
139. *Жегалово* с-цо, при р. Кунѣ, в. првл. (у. г. 25 в.). Въ 4 в.—2 мльн., винок. зав., лvk. Въ 4½ в.—ц. пр., лvk. Въ 5 в.—2 ц. пр., ч. Въ 6 в.—винок. зав., мльн. Въ 11 в.—ц. пр., 2 трж.

140. Шулепова, д. б. вл., дв. 4, жит. 24; шк.

35. Вол. Спасо-Никольская.

141. Золоткова, д. б. г., при рч. Озеръ, дв. 10, жит. 80; в. првл. (у. г. 1 в.), ч., шк., 2 кирп. зав.

III. Н О В О Р Ж Е В С К И Й У Ъ З Д Ъ .

36. Вол. Аксеновская.

142. Кебино (Аксеново), с-цо, в. првл. (у. г. 30 в.), ц. пр., син., лвк., 2 ярм. Въ 10 в.—з. приемн. пк. Въ 15 в.—ц. пр. Въ 16 в.—ц. пр., син., 2 ярм.

143. Власкова, д. б. вл., при р. Лобянкъ и оз. Лобномъ, дв. 7, жит. 43; син.

144. Долгова, д. б. вл., при рч. и оз. Долгомъ, дв. 13, жит. 94; син.

37. Вол. Аполинская.

145. Аполье, с. б. г., дв. 20, жит. 117; в. првл. (у. г. 45 в.), ц. пр., лвк., ярм. 1 июля. Въ 6 в.—2 ц. пр. Въ 8 в.—2 ц. пр., п. дв.

146. Оленина 1-я (Веригинская и 2-я Кайсаровская), д. б. вл., дв. 29, жит. 200; ч., трж. 26 ноября и 23 апреля.

38. Вол. Апросьевская.

147. Дворцы, с. б. вл., при р. Лыстъ, дв. 38, жит. 219; в. првл. (у. г. 33 в.), ц. пр., лвк., тржт. Въ 8 в.—ц. пр.

39. Вол. Барановская.

148. Макарово, пог., в. првл. (у. г. 6 в.), винок. зав. Въ 1 в.—ц. пр., ч.

40. Вол. Бѣжаницкая.

149. Бѣжаницы, пог., в. првл. (у. г. 35 в.), ц. пр., шк., 4 лвк.

41. Вол. Горская.

150. Ашевъ, пог., в. првл. (Горской и Захонской волостей) (у. г. 30 в.), ц. пр., ч., шк., ст. кв., лвк., ярм. 29 июня (7 дней), тржк. 15 и 30 янв., 12, 17 и 26 февр., 3 марта, 15 авг., 9 и 29 декабря; 2 кожев. зав., тржт., 2 син. Въ 5 в.—ц. пр.

151. Кривица, д. б. вл., при рч. Ашевкъ, дв. 18, жит. 37; ярм.

152. Суслова, д. б. вл., при рч. Ашевкъ, дв. 25, жит. 135; ярм.

42. Вол. Гривинская.

153. Борута, с. б. г., при р. Борутенкъ, дв. 12, жит. 96; в. првл. (у. г. 17 в.), ц. пр., 3 лвк., син., 3 ярм.

154. Гривино, с. б. вл., дв. 28, жит. 176; ц. пр., 3 лвк., ярм.

155. Заборье, с. б. вл., дв. 12, жит. 76; ц. пр.

156. Михалкина, д. б. г., дв. 72, жит. 547; ч., 2 лвк.

157. Степанькова, д. б. вл., дв. 12, жит. 76; пчт. ст.

43. Вол. Духновская.

158. Заръче (Духново), пог. б. вл., при рч. Черницъ, дв. 21, жит. 124; в. првл. (у. г. 35 в.), ц. пр., шк., ярм., 2 син., 2 тржт. лвк. Въ 11 в.—ц. пр., лвк., вод. мльн.

159. Болдина, д. б. вл., при оз. Болдинецъ, дв. 9, жит. 50; лвк.

160. Лахова, д. б. вл., дв. 6, жит. 36; лвк.

161. Лебединецъ, д. б. вл., при оз. Лебединецъ, дв. 12, жит. 90; лвк.

44. Вол. Жадрицкая.

162. Жадрицы (Гринево), пог. б. вл., дв. 9, жит. 48; в. првл. (у. г. 16 в.), ц. пр. Въ 7 в.—ц. пр., шк., 2 ярм., лвк. Въ 9 в.—ц. пр., ярм.

163. Дубровы, с-цо б. вл., при рч. Пряжкъ, дв. 31, жит. 186; ц. пр., ярм.

164. Хмьлицы, д. б. вл., при рч. Верягъ, дв. 19, жит. 116; син., лвк.

45. Вол. Захонская.

150.* Ашевъ, пог., в. првл. (см. Ашевъ пог. Горской волости). Въ 6 в.—шк., 2 ярм.

165. Застръменья, д. б. г., при р. Удъ, дв. 20, жит. 162; син.

166. Кузина, д. б. г., при рр. Удъ и Соротъ, дв. 27, жит. 219; ч., ярм.

167. Мостки, д. б. г., дв. 29, жит. 189; лвк.

168. Подмонастырская Слободка, с. б. г., при рр. Удъ и Цвенкъ, дв. 4, жит. 28; ц. пр.

169. Уда, с. б. вл., при р. Удъ, дв. 3, жит. 12; ц. пр., лвк.

46. Вол. Кудеверская.

170. Кудеверъ (Феськово), с., в. првл. (у. г. 46 в.), ц. пр., 3 лвк., винок. зав., 3 ярм. Въ 15 в.—ц. пр., лвк., винок. зав.

47. Вол. Новинская.

171. Добрыичи, пог., в. првл. (у. г. 50 в.), ц. пр., 2 ч., ярм. 26 июня. Въ 8 в.—ц. пр. Въ 12 в.—лвк., п. дв., 8 трж.

172. Агерева (Агарева), д. б. вл., при р. Удъ, дв. 18, жит. 90; ч., ярм.

173. Груздова, д. б. вл., при рч. Деревкъ, дв. 26, жит. 130; ярм. 1 окт.

174. Жарыня, с. б. вл., при р. Лещенкъ, дв. 9, жит. 46; ц. пр., лвк., 2 син.

175. Окладъ, д. б. г., при р. Деревкъ, дв. 7, жит. 38; лвк.

176. Чертенцова, д. б. вл., дв. 38, жит. 190; ч., 3 вѣтр. мльн., син., лвк., ярм. 15 августа.

48. Вол. Оршанская.

177. Орша, д. б. г., при оз. Рошо и Оршо и при рч. Вержицъ, дв. 40, жит. 248, в. првл. (у. г. 1 в.), шк., кожев. зав.

178. Асинькино, с. б. г., при р. Сиротъ, дв. 52, жит. 322; ц. пр. лвк.

179. Боченино (Ядриница), д. б. г., дв. 16, жит. 144; син., вѣтр. мльн.

180. Кобылье Болото (Ядриница), д. б. г., дв. 65; жит. 585; 2 лвк., 2 ярм.

181. Пешивичи, д. б. г., дв. 17, жит. 119; син.

182. Соболичи, д. б. г., при р. Соротъ, дв. 28, жит. 213; син.

49. Вол. Посадниковская.

183. *Посадниково* (Раково, Пестово), с. б. вл. дв. 14, жит. 85; в. првл. (у. г. 12 в.), 2 ц. пр., ярм. Въ 6 в.—ц. пр., ч., ярм., пивов. зав. Въ 9 в.—ц. пр., 2 ярм. Въ 10 в.—ц. пр. Въ 12 в.—ц. пр., 2 лvk., винок. зав., мльн.

50. Вол. Туровская.

184. *Турово*, с. б. г., при р. Лъсть, дв. 24, жит. 158; в. првл. (у. г. 22 в.), ц. пр., 4 ярм., 3 лvk. Въ 7 в.—ц. пр. вод. и вѣтр.-мльн., винок. зав., лvk., ярм.

IV. О П О Ч Е Ц К И Й У ъ З Д Ъ

51. Вол. Афанасьевско-Слободская.

185. *Листеевка*, д. б. вл., дв. 14, жит. 92; в. првл. (у. г. 30 в.). Въ 15 в.—винок. зав.
186. *Афанасьева слобода* (Малое и Большое Шкигино, Усадце), с. б. вл., дв. 23, жит. 230; ц. пр., шк., лvk.

52. Вол. Велейская.

187. *Веле*, с. б. г., дв. 47, жит. 287; в. првл. (у. г. 29 в.), 2 ц. пр., бгд., 5 лvk., ярм. Въ 5 в.—ц. пр., син., 2 ярм. Въ 12 в.—млтв. д.
188. *Смолины* (Гниловатицы), д. б. г., при р. Иссь, дв. 15, жит. 123; лvk.

53. Вол. Воронежская.

189. *Таболеницъ*, слоб. б. г., при оз. Таболеницъ, дв. 62, жит. 391; в. првл. (у. г. 38 в.), ц. пр., шк., 2 ч., бгд., пчт. ст., лvk., 3 ярм. Въ 1/4 в.—2 ц. пр., Святогорскій Успенскій м. мнстр. Въ 1/3 в.—бльн.
190. *Вороницъ*, приг. б. г., при р. Соретъ, дв. 8, жит. 58; 2 ц. пр., лvk., ярм. 6 января.
191. *Лукина* (Лухнова), д. б. г., при р. Карузъ, дв. 5, жит. 38; лvk.

54. Вол. Глубоковская.

192. *Глубокое*, пог., в. првл. (у. г. 28 в.), ц. пр., шк., 2 ярм., винок. зав. Въ 12 в.—3 ц. пр., вод. мльн., 2 ярм.

55. Вол. Ежинская.

193. *Веснеболотъ*, пог. в. првл. (у. г. 50 в.), ц. пр., 3 ярм. Въ 10 в.—ц. пр. Въ 12 в.—ц. пр., 2 ярм.
194. *Васькова* (Исаева), д. б. вл., дв. 7, жит. 39; ч., дегтарн. зав.
195. *Тараскина*, д. б. вл., дв. 16, жит. 107; 2 ярм.

56. Вол. Жадринская.

196. *Высокое*, с-по б. вл., дв. 7, жит. 45; в. првл. (у. г. 7 в.), ц. пр., ярм.
197. *Новотеребы* (Звоны), с. б. вл., дв. 4, жит. 32; ц. пр., пчт. ст.

57. Вол. Копыльковская.

198. *Копылокъ*, с. б. г., при р. Великой и оз. Подцъ, дв. 15, жит. 101; в. првл. (у. г. 72 в.), ц. пр., ч., шк., лvk., вод. мльн., 3 ярм. Въ 8 в.—ц. пр. Въ 9 в.—ч., тржк. въ Духовъ день.
199. *Заволочье*, пригор. б. г., при оз. Подцъ, дв. 23, жит. 154; ц. пр., 2 лvk., 2 ярм.
200. *Кетова*, д. б. вл., при оз. Быстромъ, дв. 8, жит. 47; кожев. зав.

201. *Сергеева*, д. б. г., дв. 8, жит. 54; дегтарн. зав.
202. *Сопки*, д. б. г., при р. Великой, дв. 1, жит. 7; лvk.

58. Вол. Красногородская.

203. *Красный*, пригор., в. првл. (у. г. 27 в.). Въ 9 в.—ц. пр. Въ 10 в.—ц. пр., 10 ч.
204. *Жагорева*, д. б. вл., дв. 8, жит. 53; шк.
205. *Лукина* д. б. г., дв. 14, жит. 123; 2 ярм.
206. *Кулакова* (Роголи), д. б. г., дв. 13, жит. 114; лvk.
207. *Нюжи* (Ночева), д. б. вл., при р. Синеи и рч. Березовкѣ, дв. 25, жит. 165; лvk.
208. *Платишина*, д. б. вл., при оз. Платишицъ, дв. 11, жит. 58; ч., 2 ярм.
209. *Юрикова*, д. б. г., при рч. Немѣ, дв. 7, жит. 56; ярм.

59. Вол. Матюшинская.

210. *Матюшкино*, с., в. првл. (у. г. 20 в.), ц. пр., ч.
211. *Гарусова* (Замари), д. б. г., дв. 16, жит. 90; п. дв.

60. Вол. Петровская.

212. *Усохина*, д., в. првл. (у. г. 1/2 в.). Въ 2 в.—пивов. зав. Въ 9 в.—вод. мльн., кирпичн. зав.

61. Вол. Печанская.

213. *Ельяши*, хут., в. првл. (у. г. 50 в.). Въ 7 в.—шк. Въ 13 в.—ц. пр., ч., син., 2 лvk. Въ 15 в.—кирп. зав.
214. *Алуферова* (Подберезья), д. б. вл. и г., при р. Великой, дв. 8, жит. 58; сажн., син.
215. *Воронкова*, д. б. г., дв. 15, жит. 107; ч., лvk., ярм. 27 мая.
216. *Салтанова*, д. б. г., дв. 16, жит. 75; син.

62. Вол. Покровская.

217. *Минина*, д. б. вл., дв. 10, жит. 51; в. првл. (у. г. 37 в.). Въ 10 в.—ц. пр., винок. зав., вѣтр. мльн. Въ 14 в.—ц. пр.
218. *Голубовка*, д. б. г., дв. 2, жит. 15; ярм.

63. Вол. Полянская.

219. *Облецово*, с-по, в. првл. (у. г. 25 в.), ц. пр., лvk., шк. Въ 7 в.—2 ц. пр., ч.
220. *Острие*, д. б. г., дв. 19, жит. 137; лvk.
221. *Позолотина*, д. б. вл., дв. 12, жит. 73; 2 лvk.
222. *Токарева*, д. б. вл., дв. 3, жит. 18; лvk.

64. Вол. Сине-Нивольская.

223. *Спицино* (Жавры), с. б. г., дв. 5, жит. 41; в. првл. (у. г. 40

в.), ц. пр. Въ 2¹/₂ в.—з. блн. Въ 6 в.—ц. пр., син. лвк.,
3 ярм. Въ 30 в.—ц. пр., ч., 3 лвк., ярм.

65. Вол. Старицкая.

224. Старосеме, с-цо, в. првл. (у. г. 25 в.), ц. пр. Въ 6 в.—

2 ц. пр., винок. зав., 2 вод. мльн. Въ 7 в.—2 ц. пр.

66. Вол. Черницкая.

225. Лобово, с-цо, в. првл. (у. г. 22 в.), ц. пр., ярм.

226. Алексина, д. б. г., при р. Черницъ, дв. 8, жит. 69; лвк.

У. ОСТРОВСКІЙ УЪЗДЪ.

67. Вол. Вышгородецкая.

227. Вышгородокъ, с. б. вл., при р. Лодъ, дв. 10, жит. 70; в. првл. (у. г. 38 в.). ц. пр., 2 лвк. Въ 12 в.—ц. пр. Въ 20 в.—лѣсоп. зав. Въ 25 в.—ц. пр.

228. Верхнія Заходы, д. б. г., дв. 33, жит. 117; лвк.

229. Дулово (Зубарево), с. б. вл., дв. 10, жит. 70; ц. пр.

230. Еремьевская (Зеленова), д. б. вл., дв. 5, жит. 49; 2 лвк.

231. Коверниково (Гривы), с. б. вл., при оз. Молошниковъ, дв. 21, жит. 147; ц. пр., шк.

232. Плихтырева, д. б. вл., дв. 3, жит. 20; лвк.

233. Погорьлово (Пустое), с. б. вл., дв. 12, жит. 84; ц. пр.

234. Пундари (Загривья), д. б. вл., дв. 5, жит. 35; ч., 2 лвк.

235. Рейники (Подлипы), д. б. вл., дв. 6, жит. 48; лвк.

68. Вол. Грибулевская.

236. Грибули (Хахлы), д. б. г., дв. 59, жит. 437; в. првл. (у. г. 25 в.), шк., 3 син., 4 лвк. Въ 12 в.—ц. пр., син. Въ 36 в.—ц. пр., шк.

237. Трашева, д. б. г., при р. Великой, дв. 11, жит. 70; син.

69. Вол. Гусаковская.

238. Панева, д., в. првл. (у. г. 17 в.), Въ 5 в.—2 ц. пр., ч.

239. Емельяново (Вашенино, Погостицы), пог. б. г., при р. Много, дв. 7, жит. 49; ц. пр., вѣтр. мльн.

240. Крюково (Старая Уситва), пог. б. г., дв. 11, жит. 77; ц. пр.

241. Минина, д. б. г., дв. 21, жит. 147; лвк.

242. Селезнева, д. б. г., дв. 12, жит. 84; лвк.

70. Вол. Жеребцовская.

243. Бережани, д. б. вл., при р. Великой, дв. 32, жит. 192; в. првл. (у. г. 1 в.), лѣсоп. з., лвк., син., 2 п. дв. Въ 1 в.—ц. пр. Въ 3 в.—трж., п. дв. Въ 12 в.—ц. пр., млтв. д., вѣтр. мльн.

71. Вол. Карешовская.

244. Выборъ, пос. б. г., при р. Выборкъ, дв. 34, жит. 173; в. првл. (у. г. 52 в.), 4 ц. пр., 2 шк., 9 лвк. Въ 10 в.—ц. пр., шк. Въ 12 в.—ц. пр., ч.

72. Вол. Качановская.

245. Мельнова Гора (Горбунова Гора), д. б. г., при р. Ворожъ, дв. 15, жит. 98; в. првл. (у. г. 35 в.); 3 шк., пчт. ст., 2 лвк. Въ 1¹/₂ в.—шк., лвк., мльн. Въ 8 в.—ч., лвк., мльн., лѣсоп., сукнов. Въ 10 в.—ц. пр., лвк.

246. Сухостркова Малая (Дядна), д. б. г., дв. 8, жит. 52; лвк.

73. Вол. Лисинская.

247. Погорьлка, д. б. вл., дв. 2, жит. 17; в. првл. (у. г. 1¹/₄ в.) Въ 6 в.—ц. пр., шк. Въ 13 в.—2 ц. пр., син.

248. Гилки, пог. б. вл., при р. Великой, дв. 8, жит. 60; 2 ц. пр.

74. Вол. Мясовская.

249. Лаврова, д. б. вл., дв. 13, жит. 88; в. првл. (у. г. 30 в.) Въ 5 в.—2 ц. пр., ч., 2 шк., 3 лвк., вѣтр. мльн.

250. Ворламова Гора, пог. б. вл., при р. Выдренгъ, дв. 21, жит. 132; лвк.

75. Вол. Прокшинская.

251. Федоркова, д. б. вл., дв. 14, жит. 84; в. првл. (у. г. 75 в.) Въ 3 в.—ц. пр., шк., лвк.

252. Гривки (Митина), д. б. вл., при рч. Цвенкъ, дв. 34, жит. 136, лвк.

253. Кананова, д. б. г., при рч. Цвенкъ, дв. 12, жит. 72; лвк.

254. Селиванова, д. б. вл. дв. 30, жит. 120; лвк.

76. Вол. Сонинская.

255. Красная Сосны, д. б. г., дв. 15, жит. 90; в. првл. (у. г. 49 в.), 2 лвк., 2 тркт. Въ 5 в.—ц. пр., ч. Въ 8 в.—ц. пр., ч., шк., 22 лвк.

256. Антошина, д. б. г., дв. 5, жит. 30; кожев. з.

257. Жарымина, д. б. вл., при р. Лиственкъ, дв. 11, жит. 55; кожев. з.

258. Подмосковье, с. б. г., при р. Лиственкъ, дв. 6, жит. 42; ц. пр., 2 лвк.

259. Попелкова (Бухары), д. б. г., дв. 10, жит. 70; лвк.

260. Приданцева (Акатова), д. б. г., дв. 13, жит. 69; лвк.

77. Вол. Толковская.

261. Кузнецово, пог. б. г., при р. Кухвѣ, дв. 32, жит. 263; в. првл. (у. г. 22 в.), 2 ц. пр., лвк. Въ 2 в.—ц. пр., ч., лвк. Въ 10 в.—ц. пр., 2 лвк. Въ 12 в.—ц. пр. Въ 13 в.—син. Въ 15 в.—ц. пр.

262. Прѣзжана, д. б. г., дв. 10, жит. 80; шк.

263. Семелина, д. б. г., при р. Утровъ, дв. 22, жит. 172; 2 лвк.

78. Вол. Туровецкая.

264. Вески, д. б. г., дв. 30, жит. 180; в. првл. (у. г. 68 в.), 3 лвк. Въ в.—шк., син. лвк. Въ 7 в.—ц. пр.

265. Денескина, д. б. г., дв. 23, жит. 138; лвк.

266. Мясова, д. б. вл., при р. Сьвкъ, дв. 16, жит. 96; лвк.

267. Пустошка, д. б. вл., дв. 10, жит. 50; син.

268. Шешакова, д. б. г., дв. 4, жит. 28; лвк.

269. Яконова, д. б. г., дв. 18, жит. 90; лвк.

VI. ПОРХОВСКІЙ УѢЗДЪ.

- 79. Вол. Березовская.**
270. *Берега*, с. б. вл., при р. Ситня, дв. 41, жит. 227; в. првл. (у. г. 35 в.), ц. пр., шк., блн., 3 лвк., п. дв., тркт., баз. по воскресеньямъ. Въ 5¹/₂ в.—дегт. зав.
- 80. Вол. Березская.**
271. *Поддубье*, д. б. вл., при рч. Щименкѣ, дв. 33, жит. 175; в. првл. (у. г. 12 в.), шк. Въ 8 в.—бгд., пивов. з., винок. з., п. дв.
272. *Березка*, пог. б. вл., при рр. Щименкѣ и Линцѣ, дв. 43, жит. 310; ц. пр., ч., вод. мльн.
273. *Козы*, д. б. вл., дв. 14, жит. 70; трж. 15 авг. и 1 октября.
274. *Корельская Щимена*, д. б. вл., дв. 60, жит. 371; лвк.
275. *Острова*, д. б. вл., дв. 70, жит. 401; млтвн. д.
276. *Паникиши*, д. б. вл., дв. 16, жит. 86; ярм. 1 августа.
277. *Ростани*, д. б. вл., при р. Линцѣ, дв. 40, жит. 216; трж. 22 юля и въ день Св. Троицы.
278. *Смолина*, д. б. вл., при р. Щименкѣ, дв. 29, жит. 162; лвк.
279. *Соснивецъ*, д. б. вл., при р. Щименкѣ, дв. 14, жит. 78; трж. 21 юня и 1 октября.
280. *Старья Бурчи*, с. б. вл., при р. Полонкѣ, дв. 37, жит. 233; ц. пр., ч., 2 блн., трж. 26 ноября и 1 октября.
281. *Сырковичи*, с. б. вл., при р. Щименкѣ, дв. 15, жит. 72; ц. пр., ярм. 9 мая.
282. *Щименка Первая* (Арбузова), д. б. вл., дв. 20, жит. 97; лвк.
- 81. Вол. Богородицкая.**
283. *Путилова*, д. б. г., дв. 68, жит. 334; в. првл. (у. г. 24 в.), ч., 2 лвк., кожев. зав., трж. 23 апрѣля и 8 сентября. Въ 9 в.—ц. пр.
284. *Дуброво*, с. б. вл., дв. 18, жит. 72; 2 ц. пр., 2 ч., 2 лвк., син., тржк. въ 9-ю пятницу по Пасхѣ и 8 сентября.
285. *Лютотолова*, д. б. г., при р. Удохѣ, дв. 34, жит. 194; 2 лвк., вод. мльн.
286. *Малаговка*, д. б. вл., дв. 12, жит. 60; кожев. зав.
287. *Сивкова*, д. б. вл., при р. Удохѣ, дв. 28, жит. 156; ч., лвк.
288. *Шилы*, д. б. вл., дв. 50, жит. 236; ч., лвк., 2 вѣтр. мльн.
289. *Ямкина*, д. б. вл., дв. 32, жит. 154; ч., пчт. ст., 2 лвк., 3 п. дв.
- 82. Вол. Бѣльская.**
290. *Бѣлое*, с. б. вл., при р. Бѣлкѣ, дв. 47, жит. 198; в. првл. (у. г. 30 в.), ц. пр., шк., син., 2 тркт., 2 ярм., 2 вѣтр. мльн., 8 лвк.
291. *Дубня*, д. б. вл., при р. Дубенкѣ, дв. 74, жит. 403; ч., 13 вѣтр. мльн.
292. *Погиблова*, д. б. вл., при р. Бѣлкѣ, дв. 30, жит. 151; кожев. зав., лвк., 2 вѣтр. мльн.
293. *Шилова*, д. б. вл., дв. 37, жит. 220; ч., 6 вѣтр. мльн.
- 83. Вол. Вышегородская.**
294. *Вышегородъ*, пог., в. првл. (у. г. 34 в.), ц. пр., 2 ярм., лвк. Въ 8 в.—ц. пр., 2 ярм.
- 84. Вол. Гласковская.**
295. *Гласкова*, д. б. вл., дв. 38, жит. 209; в. првл. (у. г. 20 в.), вѣтр. мльн. Въ 5 в.—шк.
296. *Гльбова*, д. б. вл., дв. 7, жит. 59; 2 кожев. зав. 2 лвк.
297. *Голубова*, д. б. вл., при р. Дубенкѣ, дв. 24, жит. 138; лвк., 3 вѣтр. мльн.
298. *Гористо*, с. б. вл., при р. Полонкѣ, дв. 7, жит. 39; ц. пр., ч.
299. *Заклины*, с. б. вл., при р. Бѣлкѣ, дв. 23, жит. 109; ц. пр., ч., 2 лвк., син.
300. *Телепнева*, д. б. вл., дв. 52, жит. 262; ч., лвк., 4 вѣтр. мльн.
- 85. Вол. Городовицкая.**
301. *Городовикъ*, с. б. вл., дв. 34, жит. 156; в. првл. (у. г. 60 в.), ц. пр., ч., син., 2 лвк., 2 ярм.
302. *Большое Заполье*, д. б. вл., дв. 21, жит. 92; трж. въ день Св. Троицы.
303. *Броды*, д. б. вл., дв. 15, жит. 65; лвк.
304. *Дубина*, д. б. вл., дв. 24, жит. 103; трж. 6 августа.
305. *Дубовая*, д. б. вл., дв. 15, жит. 75; вѣтр. мльн., лвк.
306. *Кипина*, д. б. вл., дв. 31, жит. 134; ч., 3 вѣтр. мльн., лвк., трж. 10 мая и 7 декабря.
307. *Ручьевая*, д. б. вл., дв. 18, жит. 73; лвк., трж. въ 1-ое воскресенье послѣ 29 юня.
308. *Сосонка*, д. б. вл., дв. 32, жит. 136; 2 лвк., син., 3 вѣтр. мльн.
309. *Чернецова*, д. б. вл., дв. 13, жит. 82; син., лвк., вѣтр. мльн., трж. 6 янв. и въ субботу на масляной.
310. *Хльборатова*, д. б. вл., дв. 11, жит. 55; лвк.
- 86. Вол. Горомулинская.**
311. *Занева*, д. б. г., дв. 10, жит. 374; в. првл. (у. г. 33 в.), лвк. Въ 1 в.—син. Въ 2 в.—ц. пр., 2 ярм. Въ 10 в.—ц. пр.
312. *Новоселицы*, д. б. вл., дв. 6, жит. 42; лвк.
313. *Ракома*, д. б. вл., при р. Узѣ, дв. 17, жит. 102; ч., лвк., вод. мльн.
- 87. Вол. Горская.**
314. *Подложье*, д. б. вл., дв. 39, жит. 214; в. првл. (у. г. 46 в.). Въ 8 в.—ц. пр., лвк., п. дв.
315. *Гора*, д. б. вл., дв. 9, жит. 56; ярм. 5 мая.
316. *Жабенецъ*, д. б. вл., дв. 22, жит. 145; ч., пчт. ст., 2 лвк., 2 п. дв.
317. *Ивановка*, д. б. вл., при р. Лоннѣ, дв. 6, жит. 37; лвк.
- 88. Вол. Горушкинская.**
318. *Вторая Юркова*, д. б. вл., дв. 11, жит. 88; в. првл. (у. г. 27 в.), ч., 2 лвк., Въ 5 в.—ц. пр., лвк.
319. *Ничкова*, д. б. вл., при р. Люткѣ, дв. 91, жит. 639; ч., 2 лвк., трж. въ Ильинскую пятницу.
320. *Тресна*, д. б. вл., при р. Люткѣ, дв. 38, жит. 190; ч., лвк., тржк. 15 августа.
321. *Первая Юркова*, д. б. вл., дв. 11, жит. 88; тржк. 29 юня.
- 89. Вол. Дновская.**
322. *Дно* (Донщина), с. б. вл., при р. Сучонкѣ, дв. 105, жит. 472; в. првл. (у. г. 25 в.), 2 ц. пр., шк., 3 лвк.
323. *Валуй*, д. б. вл., при р. Валуйѣ, дв. 37, жит. 210; лвк.
324. *Залисья*, д. б. вл., при р. Валуйскѣ, дв. 59, жит. 376; лвк.
325. *Лукома*, д. б. вл., при р. Лютнѣ, дв. 69, жит. 416; лвк.

326. *Скуры*, с. б. вл., при р. Гвединкѣ, дв. 46, жит. 239; ц. пр., ч.

90. Вол. Дубенская.

327. *Дубня* (Кожана), д. б. вл., при р. Дубенкѣ, дв. 13, жит. 82; в. првл. (у. г. 22 в.). Въ 5 в.—ч., шк., кожев. зав., 2 лвк., винок. зав. Въ 7 в.—ц. пр.

91. Вол. Дубровенская.

328. *Деревкова*, д. б. вл., дв. 80, жит. 403; в. првл. (у. г. 22 в.), ч. шк. Въ 6 в.—ц. пр., вод. мльн. Въ 10 в.—лвк., 2 вод. мльн., вѣтр. мльн. Въ 20 в.—3 ц. пр., 3 ярм. 29 июня, 17 и 24 сентября.

329. *Верхняя Горки*, д. б. г., дв. 31, жит. 141; 2 лвк.

330. *Подогривья*, д. б. вл., дв. 16, жит. 85; лвк.

331. *Подоклинге*, с. б. вл., при р. Демьянкѣ, дв. 12, жит. 76; 2 ц. пр.

92. Вол. Егольская.

332. *Еголка*, д. б. вл., при р. Полонкѣ, дв. 79, жит. 390; в. првл. (у. г. 36 в.), ч., лвк., 10 вѣтр. мльн.

333. *Борисиха*, д. б. вл., дв. 39, жит. 226; ч., 5 вѣтр. мльн.

334. *Вискодь*, д. б. вл., при р. Полонкѣ, дв. 83, жит. 453; ч., лвк., 10 вѣтр. мльн.

335. *Межникъ*, д. б. вл., при р. Полонкѣ, дв. 85, жит. 393; ч., 21 вѣтр. мльн.

336. *Михайловскій погостъ*, с. б. вл., при р. Полонкѣ, дв. 115, жит. 521; ц. пр., ч., 2 лвк., 2 крас., 12 вѣтр. мльн., трж. 24 июня.

337. *Осороваста*, д. б. вл., дв. 21, жит. 124; ч., 3 вѣтр. мльн.

93. Вол. Запальская.

338. *Илемно* (Лемно), с. б. вл., при рр. Шелони и Илеменкѣ, дв. 32, жит. 195; в. првл. (у. г. 40 в.), 2 ц. пр., ч., шк., бльн., 2 лвк., 2 трж.

339. *Городище*, д. б. вл., при рч. Леменкѣ, дв. 87, жит. 472; ч., лвк., 16 вѣтр. мльн.

340. *Дорогостиимъ*, д. б. г., при р. Леменкѣ, дв. 79, жит. 423; ч., лвк., 3 вѣтр. мльн.

341. *Залеменя*, д. б. вл., при р. Шелони, дв. 34, жит. 233; ч., лвк.

342. *Заполя*, д. б. вл., при рч. Илеменкѣ, дв. 48, жит. 312; ч., 2 лвк., трж. на 9-ю пятницу.

343. *Строкина*, д. б. вл., при р. Шелони, дв. 21, жит. 113; лвк.

94. Вол. Кривухинская.

344. *Кривуха*, д. б. вл., при рр. Полонкѣ и Ровкѣ, дв. 86, жит. 420; в. првл. (у. г. 47 в.), ч., 9 вѣтр. мльн., пожарн. с. Въ 12 в.—3 льнян. з., 4 вѣтр. мльн.

345. *Апраксина*, д. б. вл., дв. 17, жит. 128; ч., пожарн. с., вѣтр. мльн.

346. *Зарема*, д. б. вл., дв. 15, жит. 131; ч., 8 вѣтр. мльн., ярм. въ Вознесенье.

347. *Кленовецъ*, д. б. вл., при р. Ровкѣ, дв. 19, жит. 112; ч., пожарн. с.

348. *Колобова*, д. б. вл., дв. 24, жит. 146; ч., пожарн. с., овч. з., 3 вѣтр. мльн.

349. *Коляничы*, д. б. вл., при р. Полонкѣ, дв. 76, жит. 422; ч., 13 вѣтр. мльн., лвк., ярм. 11 мая и 18 августа.

350. *Корпова*, д. б. вл., при р. Ровкѣ, дв. 15, жит. 120; ч., пожарн. с., вод. и вѣтр. мльн.

351. *Люта*, д. б. вл., дв. 44, жит. 249; ч., пожарн. с., 3 лвк., 3 вѣтр. мльн., ярм. въ Ильинскую пятницу.

352. *Лдинка*, д. б. вл., дв. 22, жит. 95; ч., пожарн. с.

353. *Морино*, пог. б. вл., при р. Полонкѣ, дв. 11, жит. 52; ц. пр., 2 лвк., 4 вѣтр. мльн., ярм. 24 июня.

354. *Обшій Починокъ*, д. б. вл., дв. 17, жит. 102; ч., пожарн. с., 2 вѣтр. мльн.

355. *Овинецъ*, д. б. вл., при р. Ровкѣ, дв. 29, жит. 173; ч., пожарн. с.

356. *Поповщина*, д. б. вл., дв. 24, жит. 133; ч., пожарн. с., 3 вѣтр. мльн.

357. *Поцьлуева*, д. б. вл., при р. Полонкѣ, дв. 33, жит. 191; ч., шк., пожарн. с., лвк., 5 вѣтр. мльн.

358. *Пруды*, д. б. вл., при р. Ровкѣ, дв. 12, жит. 70; ч., пожарн. с.

359. *Рвы*, с. б. вл., при рр. Ровкѣ и Мочилѣ, дв. 47, жит. 202; 2 ц. пр., ч., шк., 2 лвк., ярм.: 15 августа и 9 июня.

360. *Рублева*, д. б. вл., дв. 13, жит. 85; пожарн. с., вѣтр. мльн.

361. *Сорокина*, д. б. вл., дв. 49, жит. 282; ч., пожарн. с., 9 вѣтр. мльн.

362. *Чащицы*, д. б. вл., при р. Ровкѣ, дв. 35, жит. 174; ч., пожарн. с., 2 вѣтр. мльн.

363. *Бедоркова*, д. б. вл., дв. 21, жит. 140; ч., пожарн. с., 4 вѣтр. мльн., ярм. въ Троицынъ день.

95. Вол. Куровская.

364. *Куровка*, д. б. вл., при р. Дубенкѣ, дв. 31, жит. 161; в. првл. (у. г. 40 в.), ч., шк., 9 вѣтр. мльн.

365. *Адеришина*, д. б. вл., дв. 37, жит. 195; ч., 3 вѣтр. мльн.

366. *Хатовангъ*, д. б. вл., при р. Бѣлкѣ, дв. 63, жит. 372; ч., вод. мльн., 2 вѣтр. мльн.

96. Вол. Дихачевская.

367. *Дихачевка*, д. б. вл., дв. 31, жит. 158; в. првл. (у. г. 40 в.). Въ 4 в.—ц. пр., лвк. Въ 5 в.—ц. пр., ч. Въ 6 в.—ц. пр., шк., трж. въ день Ильинской пятницы.

97. Вол. Макасово-Борская.

368. *Макасовъ Боръ*, д. б. вл., при рч. Любишкѣ, дв. 27, жит. 188; в. првл. (у. г. 16 в.), лвк. Въ 1 в.—ц. пр., бльн., шк., лвк., вѣтр. мльн., кон. з. Въ 2 в.—бгд. Въ 4 в.—ц. пр., трж. 1 августа.

369. *Тишинка*, с. б. вл., при р. Тишинкѣ, дв. 40, жит. 207; ц. пр. ярм. 9 мая.

98. Вол. Межницкая.

370. *Межникъ*, с. б. вл., дв. 14, жит. 82; в. првл. (у. г. 28 в.), ц. пр., лвк., торж. въ день Всѣхъ Святыхъ. Въ 1¹/₂ в.—ц. пр. Въ 9 в.—ц. пр., трж. въ день Вознесения и 15 августа. Въ 10 в.—кожев. зав., винок. зав., лвк., вѣтр. мльн.

371. *Большая Храпъ*, д. б. вл., дв. 26, жит. 266; 2 лвк.

372. *Язвицы*, д. б. вл., дв. 32, жит. 186; лвк.

99. Вол. Опокевая.

372. *Боровичи*, д. б. г., при р. Удохѣ, дв. 52, жит. 448; в. првл. (у. г. 27 в.), ч., пчт. ст., 3 лвк., п. дв.

373. *Бѣшковичи* (Демянка), с. б. г., при р. Демянкѣ, дв. 85, жит. 56; ц. пр., ч., шк.

374. *Каменка*, д. б. вл., дв. 43, жит. 274; ч., лвк.

375. *Опоки*, с. б. г., при р. Шелони, дв. 54, жит. 377; ц. пр., ч., 3 син. вод. мльн., 3 лвк., трж. 20 июня.

376. *Старое Село*, д. б. вл., дв. 19, жит. 104; ч., лвк.

377. *Сухлова*, д. б. г., при р. Шелони, дв. 71, жит. 530; ч., шк. 2 лвк.

378. *Удоха*, д. б. вл., при р. Удохъ, дв. 28, жит. 122; ч., лвк., вод. мльн.

100. Вол. Пажеревецкая.

379. *Пажеревцы*, с. б. вл., дв. 20, жит. 156; в. првл. (у. г. 36 в.), ц. пр., шк., лвк., 2 тржк.

380. *Жучкова*, д. б. вл., при р. Лузиъ, дв. 17, жит. 85; лвк., 2 вѣтр. мльн.

381. *Захонье*, д. б. вл., дв. 28, жит. 140; лвк.

382. *Кравецъ*, д. б. г., при р. Кривлянѣ, дв. 10, жит. 337; лвк.

383. *Ломанцы*, д. б. вл., дв. 22, жит. 134; лвк.

384. *Рагозинъ Ручей*, д. б. вл., дв. 21, жит. 107; п. дв.

101. Вол. Рельбицкая.

385. *Рельбицы*, д. б. вл., при р. Шелони, дв. 61, жит. 340; в. првл. (у. г. 58 в.), ч., тржк. 9 мая и 6 авг. Въ 6 в.—2 вод. мльн., 2 лвк., п. дв., воскобн. Въ 7 в.—п. дв., лвк.

386. *Молочково*, с. б. вл., дв. 12, жит. 74; ц. пр., ч., тржк. въ день Вознесения и 15 августа.

387. *Райцы*, д. б. вл., дв. 69, жит. 323; ч., шк.

102. Вол. Ретенская.

388. *Ретно*, с. б. вл., при рч. Поченкѣ, дв. 74, жит. 377; в. првл. (у. г. 50 в.), ц. пр., ч., шк., тржк. въ Ильинскую пятницу, 2 лвк. Въ 12 в.—ц. пр.

389. *Болота*, д. б. вл., при рч. Боровенкѣ, дв. 46, жит. 244; ч., тржк. 24 июня.

390. *Боровня*, д. б. вл., при р. Боровенѣ, дв. 102, жит. 556; ч., лвк.

391. *Грибня*, д. б. г., при рч. Колешовѣ, дв. 74, жит. 432; ч., 2 лвк.

392. *Каменка*, д. б. г., при р. Шелони, дв. 40, жит. 260; ч., лвк.

393. *Куклина*, д. б. г., при р. Боровенкѣ, дв. 49, жит. 334; лвк.

103. Вол. Ручьевская.

394. *Ручьи*, с. б. вл., дв. 23, жит. 124; в. првл. (у. г. 39 в.), 2 ц. пр., ч., ярм. 24 июня. Въ 12 в.—скипид. зав.

395. *Дубешна*, д. б. вл., дв. 13, жит. 65; лвк.

396. *Кузова*, д. б. г., при рч. Кузовѣ, дв. 62, жит. 403; ч., 3 лвк.

104. Вол. Сорокинская.

397. *Сорокино*, с. б. вл., дв. 33, жит. 145; в. првл. (у. г. 53 в.),

ц. пр., пчт. ст., 10 лвк., син., 2 п. дв., трят., тржк. 7 янв., 1 окт. и 15 августа. Въ 1 в.—кожев. зав. Въ 5 в.—2 ц. пр., кожев. зав., тржк. 9 мая.

398. *Большіе Дубы*, д. б. вл., дв. 38, жит. 140; трж. въ день Св. Троицы.

399. *Гилки*, д. б. вл., дв. 14, жит. 70; лвк.

400. *Дубы* (Похомова), д. б. вл., дв. 8, жит. 34; 2 лвк., 4 вѣтр. мльн.

401. *Запольный Ямъ*, д. б. вл., дв. 26, жит. 122; трж. 29 июня.

402. *Каменка*, д. б. г., дв. 1, жит. 5; кожев. зав.

403. *Лисичена*, д. б. вл., при р. Судомѣ, дв. 17, жит. 111; лвк.

404. *Минкина*, д. б. вл., дв. 15, жит. 60; лвк., 4 вѣтр. мльн.

405. *Поръчя*, д. б. вл., при р. Судомѣ, дв. 32, жит. 154; ч., лвк.

406. *Сыркова*, д. б. г., при р. Лизнѣ, дв. 103, жит. 577; ч., трж. въ субботу на масляной.

105. Вол. Требешницкая.

407. *Требешница*, д. б. вл., дв. 24, жит. 178; в. првл. (у. г. 7 в.), ч., 5 вѣтр. мльн. Въ 3½ в.—ц. пр. Въ 4 в.—ц. пр., швал. д. Въ 12 в.—сѣрн. мирльн. в.

106. Вол. Хохловская.

408. *Хохлова*, д. б. вл., дв. 8, жит. 44; в. првл. (у. г. 60 в.), 2 лвк. Въ 5 в.—ц. пр., шк. Въ 6 в.—2 кожев. з., лвк.

409. *Апросова*, д. б. вл., дв. 23, жит. 106; лвк.

410. *Парлей*, д. б. вл., дв. 20, жит. 128; лвк.

411. *Чернева*, д. б. вл., дв. 50, жит. 260; ч., лвк.

107. Вол. Шущеловская.

412. *Шущелово*, пог., в. првл. (у. г. 81 в.), ц. пр.

108. Вол. Ясенская.

413. *Ясень*, пог., в. првл. (у. г. 15 в.), ц. пр., трж. 9 мая.

414. *Веретени*, д. б. вл., при рч. Веретенкѣ, дв. 85, жит. 425; ч., 2 лвк.

415. *Горка*, д. б. вл., дв. 28, жит. 174; шк., 2 лвк., син.

416. *Дѣдкова*, д. б. г., при р. Дѣдковлянѣ, дв. 47, жит. 324; ч., тржк. 18 августа.

417. *Каменка*, д. б. вл., дв. 43, жит. 241, ч., тржк. въ день Св. Троицы и 8 ноября.

VII. ТОРОПЕЦКІЙ УѢЗДЪ.

109. Вол. Бараницко-Озерницкая.

418. *Пустошь Фенево*, ус., в. првл. (у. г. 40 в.); лвк. Въ 2½ в.—ц. пр. Въ 3 в.—ц. пр. Въ 4 в.—вод. мльн., син. Въ 6 в.—ц. пр. Въ 15 в.—ц. пр.

110. Вол. Бѣницкая.

419. *Бѣлицы*, пог., в. првл. (у. г. 40 в.), ц. пр. Въ 4 в.—дегтярн. зав. Въ 15 в.—дегтярн. зав. Въ в.—ц. пр. Въ 20 в.—ц. пр., лвк., дегтярн. зав.

420. *Савостьяново*, с. б. вл., при р. Двинѣ и оз. Лукѣ, дв. 10, жит. 67; ц. пр.

111. Вол. Ветеселовская.

421. *Большая Аннина*, д. б. вл., дв. 10, жит. 47; в. првл. (у. г. 70 в.), кирп. зав. Въ 2 в.—дегтярн. зав. Въ 20 в.—кожев. з.

422. *Запять* (Ветеселово Новое), с. б. вл., дв. 7, жит. 41; ц. пр., крас., 14 лвк.

112. Вол. Вехоновская.

423. *Пекино*, ус., в. првл. (у. г. 30 в.). Въ 1 в.—2 лвк., дегтярн. з. Въ 1½ в.—ц. пр. Въ 3½ в.—ц. пр. Въ 7½ в.—винок. зав. Въ 8 в.—4 ц. пр. Въ 10 в.—дегтярн. зав.

113. Вол. Клинская.

424. *Клинъ*, с. б. г., дв. 8, жит. 45; в. првл. (у. г. 55 в.), 2 ц. пр. Въ 7 в.—ц. пр. Въ 8 в.—дегтярн. з., вод. мльн. Въ 9 в.—ц. пр. Въ 15 в.—ц. пр., вод. мльн.

114. Вол. Ломовская.

425. *Груздова*, ус., в. првл. (у. г. 52 в.). Въ 7 в.—ц. пр. Въ в.—ц. пр. Въ 12 в.—ц. пр., 10 лвк.

115. Вол. Неворожская.

426. *Хатилимы*, ус., в. првл. (у. г. 26 в.), ц. пр., винок. зав. Въ 4 в.—ц. пр. Въ 6 в.—2 дегтярн. з. Въ 12 в.—ц. пр. Въ 15 в.—лвк. Въ 18 в.—дегтярн. з. Въ 35 в.—ц. пр.

116. Вол. Платиченская.

427. *Платично*, пог., в. првл. (у. г. 32 в.), ц. пр., п. дв. Въ 4 в.—дегтярн. зав. Въ 6 в.—ц. пр. Въ 7 в.—винок. зав., вод. мльн., пчт. ст. Въ 9 в.—дегтярн. зав. Въ 10 в.—ц. пр., п. дв.

117. Вол. Пожинская.

428. *Крестъ*, хут., в. првл. (у. г. 20 в.). Въ 3 в.—ц. пр. Въ 5 в.—2 ц. пр., ч., пчт. ст., лвк., винок. зав., дегтярн. зав. Въ 6 в.—ц. пр., винок. зав., вод. мльн. Въ 10 в.—2 ц. пр., винок. зав. Въ 13 в.—2 ц. пр., винок. зав.

118. Вол. Понизовская.

429. *Понизовье*, пог., в. првл. (у. г. 12 в.), ц. пр. Въ 8 в.—ц. пр., винок. зав. Въ 11 в.—ц. пр.

119. Вол. Прилуцкая.

430. *Прилукъ* (Горбуши), с. б. вл., при р. Жияжцѣ, дв. 7, жит. 47; в. првл. (у. г. 48 в.), ц. пр. Въ $\frac{1}{4}$ в.—ц. пр. Въ 17 в.—дегтярн. зав., лвк. Въ 20 в.—дегтярн. зав. Въ 25 в.—лвк., дегтярн. зав. Въ 30 в.—ц. пр. Въ 40 в.—ц. пр.
431. *Краснодубье*, д. б. вл., при р. Двинѣ, дв. 4, жит. 26; дегтярн. зав.

120. Вол. Сиверетская.

432. *Южнова*, д. б. вл., при рч. Сиверетицѣ, дв. 6, жит. 37; в. првл. (у. г. 90 в.). Въ $\frac{1}{4}$ в.—ц. пр., лвк. Въ 6 в.—ц. пр. Въ 10 в.—ц. пр.

121. Вол. Старинская.

433. *Старино*, пог., в. првл. (у. г. 38 в.), ц. пр. Въ 7 в.—ц. пр. Въ 12 в.—2 ц. пр.
434. *Котова*, д. б. вл., дв. 7 жит. 59; лвк.

122. Вол. Туровская.

435. В. првл. въ городѣ. Въ 12 в.—ц. пр., ч. Въ 18 в.—ц. пр., ч.
436. *Кудино*, с. б. г., при р. Торопѣ, дв. 6, жит. 30; ц. пр.

123. Вол. Турская.

437. *Туры* (Покровское), пог., в. првл. (у. г. 27 в.), ц. пр. Въ 3 в.—лвк., п. дв. Въ 5 в.—ц. пр., мльн., лѣсоп., винок. зав. Въ 6 в.—ц. пр. Въ 9 в.—ц. пр. Въ 12 в.—ц. пр., п. дв., вод. мльн. Въ 22 в.—ц. пр., ч., лвк. Въ 25 в.—п. дв.
438. *Демидова*, д. б. вл., при р. Лососнѣ, дв. 8, жит. 46; дегтярн. зав.
439. *Ивашкова*, д. б. вл., дв. 13, жит. 91; лвк.
440. *Кононова* (Гусары) д. б. вл., при рр. Лососнѣ и Шишговѣ, дв. 7, жит. 37; дегтярн. зав.

124. Вол. Хворостьевская.

441. *Хворостьево*, пог., в. првл. (у. г. 8 в.), 2 ц. пр. Въ 3 в.—дегтярн. зав. Въ 4 в.—винок. зав., вод. мльн. Въ 9 в.—ц. пр.

VIII. Х О Л М С К И Й У Ъ З Д Ъ.

125. Вол. Бологово-Ниговская.

442. *Жоготово*, пос., в. првл. (у. г. 66 в.). Въ 7 в.—2 ц. пр., ярм., вод. и вѣтр. мльн.

126. Вол. Галибице-Нѣмчиновская.

443. *Галибицы*, пог., в. првл. (у. г. 51 в.), ц. пр., 4 ярм. Въ 8 в.—лвк. Въ 10 в.—ц. пр., 2 ярм. Въ 15 в.—ц. пр., ч., 3 ярм. Въ 18 в.—лѣсоп., вод. мльн.

127. Вол. Ельно-Ровенская.

444. *Ровное*, пог., в. првл. (у. г. 34 в.), ц. пр., ч., ярм. Въ $4\frac{1}{2}$ в.—ч., мльн., ст. кв., винок., лвк. Въ 10 в.—ц. пр. Въ 11 в.—ц. пр.
445. *Дошанова*, д. б. вл., дв. 8, жит. 40; дегтярн. зав.
446. *Жихино*, д. б. вл., при р. Тудрѣ Маломѣ, дв. 9, жит. 53; дегтярн. зав.
447. *Петрушица*, д. б. вл., дв. 1, жит. 5; дегтярн. зав.
448. *Стихова*, д. б. вл., при р. Тудрѣ Маломѣ, дв. 5, жит. 30; дегтярн. зав.

128. Вол. Жуково-Торопацкая.

449. *Торопаца*, пог., в. првл. (у. г. 70 в.), ц. пр., лвк. Въ 7 в.—ц. пр.

129. Вол. Загорско-Ветошнинская.

450. *Подберезникова*, д. б. вл., дв. 10, жит. 70; в. првл. (у. г. 45 в.). Въ 5 в.—ц. пр. шк., 3 тржка. Въ 10 в.—ц. пр.

130. Вол. Захоломо-Столопенская.

451. *Прошкова*, д. б. вл., при рч. Столопенкѣ, дв. 8, жит. 34; в. првл. (у. г. 45 в.). Въ $1\frac{1}{2}$ в.—ц. пр., 2 тржка. Въ 2 в.—лвк. Въ 3 в.—ц. пр., ч., 3 трж., 2 мльн., солодвн. Въ 5 в.—ц. пр., лютер. млтвн. д., винок. зав., вод. мльн.

131. Вол. Княжесельско-Бончаровская.

452. *Княжье Село*, пог., в. првл. (у. г. 52 в.), ц. пр., шк., 3 трж. Въ 3 в.—винок. зав., вод. мльн., лѣсоп. Въ 4 в.—ц. пр. Въ 10 в.—ц. пр.
453. *Валаева*, д. б. вл., дв. 13, жит. 79; лвк.

132. Вол. Лучано-Броссенская.

454. *Рябинь*, ус., в. првл. (у. г. 80 в.). Въ 10 в.—ц. пр., шк., трж. Въ 13 в.—ц. пр.
455. *Измайлова*, д. б. вл., при рч. Высцѣ, дв. 4, жит. 24; лвк.

133. Вол. Макарово-Темноборская.

456. *Ильинская*, д. б. вл., при р. Ловати, дв. 26, жит. 121; в. првл. (у. г. 22 в.), син. Въ 5 в.—лвк., п. дв. Въ 9 в.—ц. пр. Въ 10 в.—ц. пр.

- 134. Вол. Медовская.**
 457. *Залесья*, д. б. г., при р. Б. Тудрѣ, дв. 4, жит. 20; в. првл. (у. г. 5 в.). Въ 7 в.—винок. зав. Въ 20 в.—ц. пр. Въ 30 в.—ц. пр., 4 ярм.
 458. *Медово*, с. б. г., при р. Б. Тудрѣ, дв. 20, жит. 100; ц. пр.
- 135. Вол. Николо-Хлавицкая.**
 459. *Боръ* (Николо-Хлавица), пог., в. првл. (у. г. 60 в.), ц. пр.
- 136. Вол. Нѣмчиновская.**
 460. *Гришина*, д. б. г., при р. Ловати, дв. 11, жит. 64; в. првл. (у. г. 62 в.). лvk. Въ $\frac{1}{2}$ в.—ц. пр., 2 ярм.
 461. *Коровій-Дворъ* (Лехова), д. б. г., при р. Ловати, дв. 4, жит. 23; лvk.
 462. *Ремжина*, д. б. г., при р. Ловати, дв. 9, жит. 52; ч., лvk., ярм. 1 июля.
- 137. Вол. Полистовско-Ратчинская.**
 463. *Ручьи*, д. б. вл., при оз. Полисть, дв. 31, жит. 155; в. првл. (у. г. 52 в.).
 464. *Большое Полисто*, с. б. вл., при оз. Полисть, дв. 7, жит. 47; ц. пр.
 465. *Жилой Борокъ*, д. б. вл., при оз. Полисть, дв. 18, жит. 95; ч., лvk.
 466. *Малая Полиста*, д. б. вл., при оз. Полисть, дв. 3, жит. 14; лvk.
 467. *Ратча Большая*, д. б. вл., дв. 64, жит. 262; лvk.
- 138. Вол. Ратно-Каменская.**
 468. *Каменка*, пог., в. првл. (у. г. 25 в.), ц. пр., лvk. Въ 1 в.—лvk. Въ 4 в.—ц. пр.
 469. *Бабахтина*, д. б. вл., дв. 18, жит. 92; лvk.
 470. *Журыне Малые и Большия*, д. б. вл., дв. 19, жит. 110; лvk.
 471. *Стифановка* (Никифоровка), д. б. вл., при р. Тудрѣ, дв. 12, жит. 75; лvk.

- 139. Вол. Русаново-Даньковская.**
 472. *Фенезо*, пос., в. првл. (у. г. 50 в.), лvk. Въ 3 в.—2 ц. пр., 2 лvk.
 473. *Старинка*, д. б. вл., при р. Тудрѣ, дв. 2, жит. 12; син.
- 140. Вол. Спасо-Клинско-Локонская.**
 474. *Юхова*, д. б. г., дв. 28, жит. 151; в. првл. (у. г. 58 в.). Въ 8 в.—ц. пр. Въ 10 в.—ц. пр., ярм. 6 августа.
 475. *Осинова*, д. б. вл., дв. 21, жит. 143; 2 лvk.
- 141. Вол. Троице-Хлавице-Зуевская.**
 476. *Зуево*, пог., в. првл. (у. г. 25 в.), ц. пр.
 477. *Гора*, д. б. вл., при рр. Ловати и Куніи, дв. 17, жит. 106; ч., овчин. зав.
 478. *Гребени-Городецъ*, д. б. вл., при р. Ловати, дв. 3, жит. 19; лvk.
 479. *Опоки*, д. б. вл., при р. Ловати, дв. 9, жит. 58; 2 кожев. зав.
- 142. Вол. Троице-Хлавицкая.**
 480. *Подберезье*, д. б. г., при рр. Ловати и Хлавицѣ, дв. 16, жит. 157; в. првл. (у. г. 46 в.), 2 лvk. Въ $\frac{1}{2}$ в.—ц. пр., 6 лvk., 3 ярм. Въ 6 в.—пчт. ст.
- 143. Вол. Тухомиццо-Пужакинская.**
 481. *Пахарина*, ус., в. првл. (у. г. 40 в.). Въ 10 в.—ц. пр., ч.
 482. *Ново-Тухомичи*, с. б. вл., при р. Тухомлянкѣ, дв. 2, жит. 11; ц. пр., лvk., 2 ярм.
- 144. Вол. Цевельская.**
 483. *Ствольна*, д. б. вл., при р. Цевлѣ, дв. 29, жит. 154; в. првл. (у. г. 60 в.), ч., лvk. Въ 10 в.—ц. пр., 20 лvk., трк., 6 ярм.
- 145. Вол. Яхново-Канищевская.**
 484. *Клѣпина* (Кивпина), д. б. вл., при р. Окѣ, дв. 8, жит. 34; в. првл. (у. г. 61 в.), лvk. Въ 1 в.—ц. пр., ч., 2 трж., вод мльн., винок. зав. Въ 4 в.—лvk. Въ 8 в.—ц. пр., 2 трж.
 485. *Тяглова*, д. б. г., при р. Серезѣ, дв. 3, жит. 15; пчт. ст.

ПЕРЕЧЕНЬ ВОЛОСТЕЙ ПО СТАНАМЪ.

1. Уѣздъ Псковскій

Въ 1-мъ станѣ: Докатовская.—Заборовская.—Мелеховская.—Прудская.—Сидоровская.—Славковская.

Въ 2-мъ станѣ: Виделибская.—Жуковская.—Остенская.—Пикалихинская.—Псково-Городская.—Торошинская.

Въ 3-мъ станѣ: Изборская.—Логазовская.—Палкинская.—Паниковская.—Печерская.—Слободская.

2. Уѣздъ Великолуцкій.

Въ 1-мъ станѣ: Богородицкая.—Липецкая.—Досевская.—Максимовская.—Серебеницкая.—Спасо-Никольская.

Во 2-мъ станѣ: Бологовская.—Горицкая.—Дроздовская.—Загарская.—Новская.—Овсицкая.

Во 3-мъ станѣ: Вязовская.—Дунянская.—Медвѣдовская.—Миритиницкая.—Михайловская.

3. Уѣздъ Новоржевскій.

Во 1-мъ станѣ: Аполинская.—Апросьевская.—Бѣжаницкая.—Горская.—Гривинская.—Захонская.—Новинская.—Туровская.

Во 2-мъ станѣ: Аксеновская.—Барановская.—Духновская.—Жадрицкая.—Кудеверская.—Оршанская.—Посадниговская.

4. Уѣздъ Опочецкій.

Во 1-мъ станѣ: Афанасьево-Слободская.—Велейская.—Красногородская.—Матюшкинская.—Петровская.—Печанская.—Покровская.—Сине-Никольская.

Во 2-мъ станѣ: Воронецкая.—Глубоковская.—Ежпнская.—Жадринская.—Копылковская.—Полянская.—Старицкая.—Черницкая.

5. Уѣздъ Островскій.

Во 1-мъ станѣ: Карешовская.—Прокшинская.—Сонинская.—Туровецкая.

Во 2-мъ станѣ: Вышгородецкая.—Грибулевская.—Качановская.—Толковская.

Во 3-мъ станѣ: Гусаковская.—Жеребцовская.—Лисинская.—Мясовская.

6. Уѣздъ Порховскій.

Во 1-мъ станѣ: Бѣльская.—Вышегородская.—Городовицкая.—Горомулинская.—Лихачевская.—Межницкая.—Пажеревицкая.—Сорокинская.—Хохловская.—Шушеловская.

Во 2-мъ станѣ: Березовская.—Гласковская.—Горушкинская.—Дювакая.—Егольская.—Запальская.—Кривухинская.—Куровская.—Опокская.

Во 3-мъ станѣ: Березовская.—Богородицкая.—Горская.—Дубенская.—Дубровенская.—Максаково-Борская.—Межницкая.—Рельбицкая.—Ретенская.—Ручьевская.—Требешницкая.—Ясенская.

7. Уѣздъ Торопецкій.

Во 1-мъ станѣ: Бѣницкая.—Всхоновская.—Неворожская.—Пожинская.—Понизовская.—Старинская.—Турская.

Во 1-мъ и 2-мъ станахъ: Туровская.

Во 2-мъ станѣ: Бараницко-Озерницкая.—Встесловская.—Клинская.—Ломовская.—Платиченская.—Прилуцкая.—Сяверетская.—Хворостьевская.

8. Уѣздъ Холмскій.

Во 1-мъ станѣ: Макарово-Темноборская.—Никола-Хлавицкая.—Нѣмчиновская.—Полистовско-Ратчинская.—Спасо-Клинско-Локонская.—Троице-Хлавице-Зуевская.—Троице-Хлавицкая.—Цевельская.

Во 2-мъ станѣ: Бологово-Ниговская.—Жуково-Торопацкая.—Лучано-Броссенская.—Ратно-Каменская.—Русаново-Даньковская.—Тухомицко-Пужагинская.

Во 3-мъ станѣ: Галибице-Нѣмчиновская.—Ельно-Ровенская.—Загорско-Ветошкинская.—Захоломско-Столопенская.—Княжесельско-Бончаровская.—Медовская.—Яхново-Канищевская.

С.-ПЕТЕРБУРГСКАЯ ГУБЕРНІЯ.

Распределение земель и населения по волостям.

№ по порядку.	НАИМЕНОВАНИЕ ВОЛОСТЕЙ.	ВЪ СОСТАВѢ ВОЛОСТЕЙ:								ВЪ РАЙОНѢ ВОЛОСТЕЙ:								ВЪ ПРЕДѢЛАХЪ ВОЛОСТНОЙ ТЕРРИТОРІИ:				№ по порядку.	
		Ч и с л о :				Н а с е л е н і е :			К о л и ч е с т в о з е м л и (въ десятинахъ):		К о л и ч е с т в о з е м л и (въ десятинахъ):				К о л и ч е с т в о з е м л и (въ десятинахъ):		Н а с е л е н і е :						
		сельскихъ обществъ.	общинъ.	селе- ній.	дво- ровъ.	по ревизіи (мужск. пола.)	по семейнымъ спискамъ.		во владѣніи крестьянскихъ обществъ.		во владѣніи част- ныхъ лицъ.		удѣльной.		казенной.		остальной.		всей.	пахатной.	мужск. пола.		женск. пола.
							мужск. пола.	женск. пола.	всей.	пахатной.	всей.	пахатной.	всей.	пахатной.	всей.	пахатной.							
Лужскій уѣздъ.																							
1	Бѣльско-Сяберская	14	28	51	819	1.867	2.293	2.481	11.043	4.056	65.748	1.229	8.523	16	—	—	533	33	85.847	5.334	2.495	2.699	1
2	Бутковская	4	10	38	678	1.573	2.062	2.062	9.327	3.788	32.391	647	2.809	—	—	—	70	29	44.597	4.464	2.256	2.223	2
3	Впелъская	22	25	23	911	2.046	2.325	2.613	11.058	5.583	10.439	1.635	—	—	—	—	2	2	21.499	7.220	2.575	2.896	3
4	Глѣбовская	6	10	16	437	1.070	1.168	1.276	7.659	1.230	18.881	138	13.289	19	—	—	36	3	39.865	1.390	1.199	1.306	4
5	Городенская	7	17	60	1.105	2.295	2.908	3.017	13.745	6.461	11.973	1.801	89	—	—	—	160	36	25.967	8.298	3.060	3.183	5
6	Городецкая	8	17	34	752	1.650	1.986	2.163	9.642	5.041	17.809	1.237	—	—	—	—	140	120	27.591	6.398	2.065	2.243	6
7	Запольская	15	18	21	732	1.682	2.152	2.099	8.493	3.912	12.710	834	—	—	—	—	36	24	21.239	4.770	2.246	2.189	7
8	Кологородская	7	16	30	705	1.515	2.035	1.935	8.481	5.440	36.315	704	4.091	28	—	—	183	85	49.070	6.257	2.291	2.107	8
9	Которская	12	18	23	491	1.089	1.224	1.298	6.257	3.270	21.304	1.016	—	—	—	—	186	45	27.747	4.331	1.322	1.417	9
10	Красногорская	7	13	26	297	714	830	834	15.179	1.090	55.278	414	—	—	—	—	51	22	70.508	1.526	921	936	10
11	Лубинская	11	11	23	706	1.334	1.764	1.845	8.839	3.626	16.886	2.173	—	—	—	—	—	—	25.725	5.799	2.068	2.159	11
12	Луговская	5	5	14	381	848	991	1.195	4.595	1.156	1.974	27	17.635	6	160	45	—	—	24.364	1.234	1.159	1.337	12
13	Лудонская	5	9	27	486	1.064	1.130	1.201	5.995	1.957	19.766	591	—	—	—	—	—	—	25.761	2.548	1.196	1.286	13
14	Модолицкая	6	14	20	362	770	968	990	4.368	1.948	7.282	903	—	—	—	—	22	15	11.672	2.866	1.016	1.041	14
15	Павская	5	13	29	684	1.383	1.695	1.813	8.463	4.392	16.272	851	—	—	—	—	73	38	24.808	5.281	1.778	1.899	15
16	Передольская	16	26	36	981	2.330	2.548	2.641	12.224	3.538	6.069	491	—	—	—	—	222	64	18.515	4.093	2.615	2.706	16
17	Перечицкая	2	6	29	391	927	1.045	1.115	4.894	1.386	16.424	542	—	—	—	—	187	29	21.505	1.957	1.452	1.435	17
18	Поддубская	5	13	18	495	1.145	1.286	1.346	5.759	2.902	5.552	159	1.000	—	—	—	37	15	12.348	3.056	1.341	1.402	18
19	Подмошская	10	16	31	660	1.559	1.859	1.926	9.042	3.548	9.335	435	1.000	—	—	—	106	56	19.483	4.039	1.917	1.993	19
20	Соеѣденская	9	12	58	721	1.681	1.833	2.032	9.674	4.756	7.899	576	17.781	550	—	—	66	25	35.420	5.907	2.095	2.304	20
21	Турская	11	11	18	402	918	1.172	1.256	5.619	2.090	5.831	400	—	—	—	—	37	20	11.487	2.510	1.215	1.322	21
22	Феофиловская	8	29	25	608	1.496	1.745	1.790	7.957	4.486	7.400	725	1.691	—	—	—	141	20	17.189	5.231	1.779	1.834	22
23	Хмеро-Посолодинская	13	17	22	708	1.622	2.025	2.068	11.125	5.290	19.722	1.186	1.041	—	—	—	366	80	32.254	6.556	2.120	2.191	23
24	Югостицкая	13	18	22	569	1.537	1.679	1.797	6.818	2.466	11.243	462	—	—	—	—	—	—	18.061	2.928	1.704	1.836	24
25	Яблонецкая	8	8	37	639	1.402	1.925	2.002	8.086	4.141	23.922	1.504	—	—	—	—	6	—	32.014	5.645	2.055	2.136	25
	Безъ означенія волостей	—	—	—	—	—	—	—	—	—	—	—	202	—	48.571	—	—	—	48.773	—	—	—	
	Итого	229	380	731	15.720	35.517	42.648	44.795	214.342	87.553	458.425	20.660	69.151	619	48.731	45	2.660	761	793.309	109.638	45.940	48.080	
Гдовскій уѣздъ.																							
1	Бобровская	21	29	34	967	2.110	2.536	2.845	12.367	4.185	24.491	1.128	—	—	—	—	779	53	37.637	5.366	2.812	3.108	1
2	Бѣльская	12	26	80	1.047	2.362	3.266	3.334	14.277	4.581	3.146	807	—	—	—	—	52	30	17.475	5.418	3.335	3.417	2
3	Выскатская	34	36	111	1.688	4.381	5.382	5.673	23.658	5.462	54.687	1.052	3.788	—	—	—	2.948	67	85.081	6.581	5.622	5.921	3
4	Гдовская	10	23	93	1.084	2.690	3.711	3.490	11.197	4.753	18.332	1.261	—	—	—	—	37	28	29.566	6.042	3.973	3.730	4

Распределение земель и населения по волостямъ.

№ по порядку.	НАИМЕНОВАНИЕ ВОЛОСТЕЙ.	ВЪ СОСТАВЪ ВОЛОСТЕЙ:								ВЪ РАЙОНЪ ВОЛОСТЕЙ:								ВЪ ПРЕДЪЛАХЪ ВОЛОСТНОЙ ТЕРРИТОРИИ:				№ по порядку.	
		Ч и с л о:				Н а с е л е н и е:		Количество земли (въ десятинахъ):		Количество земли (въ десятинахъ):				Н о с л е н и е:		Н о с л е н и е:							
		сельскихъ обществъ.	общинъ.	селе- ній.	дво- ровъ.	по ревизіи (мужск. пола).	по семейнымъ спискамъ.		во владѣніи крестьянскихъ обществъ.		во владѣніи част- ныхъ лицъ.	удѣльной.		казенной.		остальной.		всей.	пахатной.	мужск. пола.	женск. пола.		
							мужск. пола.	женск. пола.	всей.	пахат- ной.		всей.	пахат- ной.	всей.	пахат- ной.								
5	Добручинская	15	18	90	1.442	3.637	4.467	4.896	21.279	5.563	14.391	335	4.449	—	300	—	2.174	109	42.593	6.007	4.793	5.288	5
6	Константиновская	34	34	34	553	1.551	1.944	2.042	9.085	1.882	1.334	43	11.090	—	—	—	336	30	21.845	1.955	1.973	2.079	6
7	Ложголовская	12	12	19	473	1.192	1.489	1.751	6.823	3.314	29.182	173	—	—	—	—	128	55	36.133	3.542	1.533	1.804	7
8	Мошковская	20	29	48	737	1.921	2.131	2.300	10.891	4.410	13.602	1.264	—	—	—	—	66	22	24.559	5.678	2.379	2.574	8
9	Осьминская	52	52	53	1.584	4.025	4.669	5.137	21.534	8.150	56	5	—	—	—	—	88	78	21.678	8.233	4.682	5.156	9
10	Полновская	13	25	46	732	1.642	1.965	2.085	10.330	5.390	27.364	1.795	—	—	24.455	44	75	50	62.224	7.279	2.617	2.708	10
11	Ремедская	16	19	61	930	2.028	2.591	2.816	9.143	2.254	8.178	445	—	—	—	—	38	21	17.359	2.720	2.763	2.979	11
12	Середкинская	19	21	78	1.003	2.126	2.741	2.967	14.545	4.065	17.345	1.194	—	—	—	—	66	35	31.956	5.294	2.928	3.169	12
13	Старопольская	30	30	31	853	2.489	3.022	3.466	14.869	3.882	645	170	—	—	—	—	187	74	15.701	4.126	3.051	3.499	13
14	Спицынская	18	27	57	1.052	2.471	2.683	2.936	11.830	3.796	6.977	369	—	—	6.576	—	86	57	25.469	4.222	2.859	3.118	14
15	Тупицынская	14	60	55	692	1.492	1.607	1.763	10.194	1.463	34.197	1.838	—	—	569	4	123	34	45.083	3.339	1.933	2.110	15
16	Узьминская	25	27	63	931	2.229	2.642	2.663	13.936	5.196	28.928	3.042	—	—	1.576	—	741	92	45.181	8.330	3.398	3.475	16
17	Юдинская	26	35	47	963	2.345	2.423	2.545	11.585	4.179	19.291	965	—	—	—	—	91	51	30.967	5.195	2.528	2.660	17
18	Язвинская	20	27	37	741	1.733	2.050	2.265	10.117	2.833	22.445	1.003	—	—	—	—	39	19	32.601	3.855	2.210	2.410	18
	Безъ означенія волостей	—	—	—	—	—	—	—	—	—	—	—	49.505	604	47.224	497	—	—	96.729	1.101	—	—	
	Итого	391	530	1.037	17.472	42.424	51.319	54.974	237.660	75.358	324.591	16.871	68.832	604	80.700	545	8.054	905	719.837	94.283	55.389	59.205	
	Ямбургскій уѣздъ.																						
1	Врудская	14	14	24	628	1.264	1.187	1.418	5.642	2.251	18.322	1.098	—	—	—	—	98	65	24.062	3.414	1.424	1.597	1
2	Горская	18	19	24	433	1.406	1.648	1.720	7.291	1.056	27.017	1.373	—	—	9	6	31	—	34.348	2.435	3.168	2.823	2
3	Княжевская	19	19	29	713	1.561	1.461	1.618	7.874	5.168	14.935	1.208	305	102	—	—	67	36	23.181	6.514	1.648	1.779	3
4	Котельская	22	25	32	883	1.969	2.074	2.146	8.338	3.407	26.142	753	—	—	20	—	63	33	34.563	4.193	2.186	2.244	4
5	Лужицкая	26	27	28	755	1.893	2.359	2.480	8.548	2.063	10.225	463	9.186	12	7	—	53	6	28.019	2.544	2.537	2.678	5
6	Наровская	23	23	21	740	1.784	2.127	2.355	7.930	2.890	26.193	243	—	—	74	21	60	29	34.257	3.183	2.250	2.437	6
7	Ополицкая	3	3	21	728	1.865	1.736	1.906	11.901	2.196	13.599	242	—	—	—	—	75	13	25.575	2.451	1.790	1.949	7
8	Ратчинская	13	13	13	544	1.229	1.193	1.390	5.441	1.948	11.422	725	—	—	—	—	71	20	16.934	2.693	1.364	1.536	8
9	Рѣдкинская	21	22	25	665	1.639	1.819	1.987	7.462	2.452	24.853	197	—	—	—	—	66	—	32.381	2.649	1.868	2.034	9
10	Стремлянская	23	36	32	843	1.941	2.219	2.273	7.759	1.400	4.125	247	3.124	15	—	—	—	—	15.008	1.662	2.276	2.325	10
11	Яблонцкая	11	11	17	520	1.349	1.182	1.266	5.871	2.964	9.900	573	—	—	—	—	34	33	15.805	3.570	1.329	1.384	11
12	Ястребинская	17	21	35	649	1.696	1.728	1.923	7.684	5.156	20.697	804	283	2	—	—	37	28	28.701	5.990	1.943	2.122	12
	Безъ означ. волостей	—	—	—	—	—	—	—	—	—	—	—	540	—	27.682	—	220	—	28.442	—	5	5	
	Итого	210	233	301	8.101	19.596	20.733	22.482	91.741	32.951	207.430	7.926	13.438	131	27.792	27	875	263	341.276	41.298	23.788	24.913	

Распределение земель и населения по волостямъ.

№№ по порядку.	НАИМЕНОВАНИЕ ВОЛОСТЕЙ.	ВЪ СОСТАВЪ ВОЛОСТЕЙ:								ВЪ РАЙОНЪ ВОЛОСТЕЙ:								ВЪ ПРЕДЪЛАХЪ ВОЛОСТНОЙ ТЕРРИТОРИИ:				№№ по порядку.	
		Ч и с л о:				Н а с е л е н и е:			Количество земли (въ десятинахъ):		Количество земли (въ десятинахъ):				Количество земли (въ десятинахъ):		Н а с е л е н и е:						
		сельскихъ обществъ.	общинъ.	селе- ній.	дво- ровъ.	по ревизіи (мужск. пола).	по семейнымъ спискамъ.		во владѣніи крестьянскихъ обществъ.		во владѣніи част- ныхъ лицъ.	удѣльной.		казенной.		остальной.		всей.	пахатной.	мужск. пола.	женск. пола.		
							мужск. пола.	женск. пола.	всей.	пахатной.		всей.	пахатной.	всей.	пахатной.								
Петергофскій уѣздъ.																							
1	Бѣгуницкая	15	15	29	695	1.516	1.604	1.734	6.222	5.810	12.229	810	600	—	—	—	37	7	19.088	6.627	1.860	1.929	1
2	Витинская	13	13	19	577	1.419	1.455	1.487	5.725	5.297	10.901	1.192	3.800	216	—	—	3	—	20.429	6.705	1.637	1.628	2
3	Воронинская	6	6	16	597	1.346	1.657	1.582	5.244	1.938	18.327	92	—	—	—	—	36	3	23.607	2.033	1.750	1.647	3
4	Гостилицкая	8	8	16	756	2.023	2.094	2.506	8.337	5.643	11.189	300	—	—	—	—	76	19	19.602	5.962	2.269	2.628	4
5	Губаницкая	27	27	52	910	1.992	2.227	2.167	8.513	7.920	22.108	1.606	—	—	50	20	209	40	30.880	9.586	2.646	2.515	5
6	Ковашевская	9	9	14	468	1.000	1.153	1.032	3.318	339	11.622	62	—	—	—	—	51	—	14.991	401	1.395	1.239	6
7	Копорская	6	9	28	845	1.952	2.096	2.320	7.062	3.308	16.235	327	—	—	—	—	171	30	23.468	3.665	2.292	2.464	7
8	Медушская	12	12	31	677	1.492	1.632	1.543	6.051	4.475	17.232	778	2.624	—	—	—	76	31	25.983	5.284	1.821	1.744	8
9	Ораніенбаумская	7	7	35	944	1.988	2.227	2.531	7.909	2.504	1.177	49	21.012	57	—	—	159	38	30.257	2.648	2.457	2.702	9
10	Ропшинская	7	7	30	793	2.119	2.272	2.386	8.464	2.628	123	27	6.404	826	—	—	2	—	14.993	3.481	2.407	2.478	10
11	Стрѣльнинская	3	3	6	56	378	556	514	1.601	832	—	—	345	—	—	—	18	—	1.964	832	584	530	11
12	Шунгоровская	6	6	81	1.008	2.069	2.331	2.508	12.291	4.110	1.317	311	816	—	—	—	275	60	14.699	4.481	4.380	3.440	12
	Безъ означенія волостей	—	—	—	—	—	—	—	—	—	—	—	1.658	—	354	—	—	—	2.012	—	—	—	
	Итого	119	122	357	8.326	19.294	21.304	22.310	80.737	44.804	122.460	5.554	37.259	1.099	404	20	1.113	228	241.973	51.705	25.498	24.944	
Царскосельскій уѣздъ.																							
1	Гатчинская	11	11	70	1.423	3.052	3.162	3.460	11.992	7.149	12.270	1.356	51.647	—	—	—	290	79	76.199	8.584	3.455	3.769	1
2	Дудергофская	5	5	50	886	2.065	2.294	2.640	6.951	2.375	100	25	1.191	193	—	—	38	10	8.280	2.603	2.323	2.657	2
3	Ижорская	4	7	22	670	1.865	2.169	2.414	8.261	2.084	2.085	261	4.230	—	—	—	33	10	14.609	2.355	2.341	2.553	3
4	Колпинская	2	2	2	58	346	456	448	1.243	603	—	—	—	—	—	—	442	—	1.685	603	4.417	3.605	4
5	Кошелевская	4	4	21	565	1.680	1.733	1.985	5.138	1.245	653	56	1.332	672	—	—	33	14	7.156	1.987	1.880	2.121	5
6	Красносельская	4	4	7	611	1.733	1.778	1.935	5.020	1.859	114	43	23	—	—	—	1.165	61	6.322	1.963	2.033	2.050	6
7	Лисинская	6	9	40	578	1.306	1.688	1.598	5.093	1.486	38.169	768	—	—	—	—	26.246	43	69.508	2.297	2.726	2.381	7
8	Мозинская	2	2	39	655	1.531	1.805	1.852	6.073	1.010	153	26	3.515	101	—	—	—	—	9.741	1.137	1.834	1.858	8
9	Покровская	4	4	17	709	1.934	1.617	1.700	7.581	1.419	68	14	10.883	199	—	—	—	—	18.532	1.632	1.685	1.753	9
10	Пулковская	6	6	21	818	3.110	3.349	3.848	8.608	2.592	81	—	275	3	—	—	24	—	8.988	2.595	3.433	3.955	10
11	Рождественская	14	14	37	1.429	3.118	3.436	3.434	12.212	3.998	62.305	2.038	—	—	—	—	957	34	75.474	6.070	3.882	3.824	11
12	Сосницкая	9	11	25	795	1.666	1.676	1.694	6.745	4.719	23.417	1.225	—	—	34.956	—	31	19	65.149	5.963	1.798	1.766	12
13	Староскворицкая	7	7	77	887	1.842	1.934	2.161	7.368	4.906	4.528	127	7.862	98	—	—	79	27	19.837	5.158	2.191	2.360	13
14	Тосненская	2	2	4	405	1.205	1.261	1.387	7.959	1.087	4.499	—	1.673	—	—	—	—	—	14.189	1.112	1.481	1.515	14
15	Федоровская	2	2	6	236	708	739	810	5.265	632	60	15	55	26	—	—	—	—	5.380	673	764	823	15
	Безъ означенія волостей	—	—	—	—	—	—	—	—	—	—	—	4.256	63	—	—	—	—	4.256	63	—	—	
	Итого	82	90	438	10.725	27.161	29.097	31.366	105.509	37.164	148.502	5.954	86.942	1.355	34.956	—	29.396	322	405.305	44.795	36.243	36.990	

Распределение земель и населения по волостям.

№ по порядку.	НАИМЕНОВАНИЕ ВОЛОСТЕЙ.	ВЪ СОСТАВѢ ВОЛОСТЕЙ:								ВЪ РАЙОНѢ ВОЛОСТЕЙ:								ВЪ ПРЕДѢЛАХЪ ВОЛОСТНОЙ ТЕРРИТОРИИ:				№ по порядку.		
		Ч и с л о:				Н а с е л е н и е:			К о л и ч е с т в о з е м л и (въ десятинахъ):		К о л и ч е с т в о з е м л и (въ десятинахъ):				К о л и ч е с т в о з е м л и (въ десятинахъ):		Н а с е л е н и е:							
		сельскихъ обществъ.	общинъ.	селе- ній.	дво- ровъ.	по ревизіи (мужск. пола).	по семейнымъ спискамъ.		во владѣніи крестьянскихъ обществъ.		во владѣніи част- ныхъ лицъ.		удѣльной.		казенной.		остальной.		всей.	пахатной.	мужск. пола.		женск. пола.	
							мужск. пола.	женск. пола.	всей.	пахатной.	всей.	пахатной.	всей.	пахатной.	всей.	пахатной.								
С.-Петербургскій уѣздъ.																								
1	Александровская	2	2	1	143	582	585	641	20	—	6	—	—	—	—	—	—	—	26	—	585	641	1	
2	Вѣлоостровская	3	3	15	552	1.205	1.242	1.426	3.293	1.389	15.016	77	—	—	—	—	—	37	7	18.346	1.473	1.336	1.539	2
3	Вартемяжская	2	2	22	389	1.033	990	1.089	4.160	1.315	11.614	511	—	—	—	—	—	—	15.774	1.826	1.259	1.349	3	
4	Коркомяжская	4	10	28	323	898	887	1.041	3.530	1.429	15.534	347	—	—	—	—	—	—	19.064	1.776	1.041	1.185	4	
5	Кюліатская	3	3	21	349	830	936	979	3.320	856	2.193	114	—	—	—	—	326	23	5.839	993	1.014	1.044	5	
6	Лемболовская	3	4	29	262	608	590	700	2.413	910	7.576	232	—	—	—	—	3	—	9.992	1.142	673	784	6	
7	Московская	7	8	18	444*)	1.623	1.580	1.734	5.469	881	2.464	112	—	—	—	—	10	—	7.943	993	1.689	1.808	7	
8	Мурииская	1	1	7	258	532	616	630	1.716	426	2.142	414	—	—	—	—	4	—	3.862	840	645	643	8	
9	Новосаратовская	4	4	4	146	588	637	591	1.643	1.419	604	530	—	—	—	—	—	—	2.247	1.949	781	720	9	
10	Парголовова	2	2	16	533**)	1.489	1.716	1.893	4.669	1.078	18.979	1.502	—	—	—	—	235	—	23.883	2.580	2.289	2.344	10	
11	Полюстровская	3	6	10	147	402	454	483	988	550	19	—	—	—	—	—	—	—	1.007	550	466	496	11	
12	Рыбацкая	2	4	4	420	1.415	1.463	1.550	2.105	462	209	—	—	—	—	—	240	—	2.554	462	1.834	1.845	12	
13	Сестрорѣцкая	2	2	2	916	2.823	2.606	2.713	6.342	43	35	—	—	—	—	—	1971	—	8.348	43	3.205	3.190	13	
14	Среднеогатская	1	1	1	52	449	449	481	750	705	—	—	865	—	—	—	—	—	1.615	705	449	481	14	
15	Стародеревенская	5	10	14	555	1.173	1.322	1.581	2.947	669	7.254	171	—	—	—	—	104	—	10.305	840	1.410	1.659	15	
16	Усть-Ижорская	2	2	2	279	776	854	967	2.525	461	1.230	—	—	—	—	—	—	—	3.755	461	1.075	998	16	
Пригородн. уч.																								
а	Лѣсной	—	—	—	—	—	—	—	—	—	1.571	324	382	4	120	—	389	211	2.462	539	1.892	1.519	а	
б	Петергофскій	—	—	—	—	—	—	—	—	—	2.154	533	—	—	—	—	374	15	2.528	548	5.419	2.133	б	
в	Полюстровскій	—	—	—	—	—	—	—	—	—	518	260	—	—	—	—	160	75	678	335	2.032	1.728	в	
г	Шлиссельбургскій	—	—	—	—	—	—	—	—	—	1.559	175	312	42	—	—	502	73	2.373	290	8.982	5.925	г	
	Безъ означенія волостей	—	—	—	—	—	—	—	—	—	—	—	—	1272	—	—	—	—	1.272	—	—	—		
	Итого	46	64	194	5.768	16.426	16.927	18.499	45.890	12.593	90.677	5.302	1.559	46	1.392	—	4.355	404	143.873	18.345	38.706	32.031		

*) 574 рев. души Московск. общества живутъ во 2-мъ и 3-мъ уч., Ал.-Невск. ч.
 **) Домохозяевъ значится болѣе, именно 628—показаны же дворы только тѣхъ

гор. СПбурга, почему здѣсь дворовъ не показано.
 изъ нихъ, которые ведутъ свое землед. хозяйство.

СПИСОКЪ ВАЖНѢЙШИХЪ СЕЛЕНИИ.

С.-ПЕТЕРБУРГСКІЙ УѢЗДЪ.

1. Вол. Александровская.

1. *Село Михаила Архангела*, с. б. г., при р. Невѣ, дв. 143, жит. 1226; в. првл. (у. г. 8 в.), 2 ц. пр., ц. реф., шк., 4 лvk., столярн. маст., блн., машино-механ. и вагонное зав. Въ 2 в.—пивов. зав., рестор., лvk. Въ 4 в.—Импер. фарфор. зав., ц. пр., 2 шк., блн., 5 лvk., тркт. Въ 6 в.—чугунно-лит. зав.

2. Вол. Вѣлоостровская.

2. *Валки (Вѣлоостровъ)*, д. б. вл., дв. 50, жит. 270; в. првл. (у. г. 36 в.), шк., лvk. Въ 1 в.—ц. лют. Въ 2³/₄ в.—бумажн. фабр. Въ 5 в.—смолочн. зав. Въ 6 в.—кирп. зав. Въ 9 в.—смолочн. зав.
3. *Александровка*, сел. б. вл., дв. 165, жит. 680; ц. пр., шк., 4 лvk.
4. *Майнелова*, д. б. вл., дв. 27, жит. 140, лvk.
5. *Новый Алажоль (Конусельки)*, д. б. вл., дв. 31, жит. 160; лvk.
6. *Редероль*, д. б. вл., при р. Сестрѣ, дв. 18, жит. 94; 2 лvk.

3. Вол. Вартемякская.

7. *Верхніе Станки (Низо)*, д. б. вл., при р. Охтѣ, дв. 63, жит. 360; в. првл. (у. г. 30 в.), шк., 2 лvk., п. дв. Въ 1¹/₂ в.—ц. пр., бгд.
8. *Агалатова*, д. б. вл., при р. Охтѣ, дв. 96, жит. 560; шк., 2 лvk., п. дв.
9. *Кеккоземякки Первая (Колголова)*, д. б. вл., дв. 15, жит. 88; шк.
10. *Нижніе Станы (Барыбинская)*, д. б. вл., при р. Охтѣ, дв. 24, жит. 140; пчт. полуст., 2 лvk., 2 п. дв.
11. *Строилова (Косимова)*, д. б. вл., дв. 27, жит. 160; лvk.

4. Вол. Коркомякская.

12. *Тойвоколова (Лукаремакки)*, д. б. вл., при р. Тойвоколовъ, дв. 12, жит. 90; в. првл. (у. г. 60 в.). Въ 7 в.—шк. Въ 8 в.—стекл. зав. Въ 9 в.—ц. пр., п. дв., мльн. Въ 9 в.—ц. пр. домовая.
13. *Большія Коркомяки*, д. б. вл., дв. 16, жит. 102; шк.
14. *Позамякки*, д. б. вл., дв. 11, жит. 60; шк.

5. Вол. Кюлиатская.

15. *Лембовола Первая*, д. б. вл., дв. 30, жит. 160; в. првл. (у. г. 18 в.), шк., пчт. ст. Въ 7 в.—ц. лют., лvk.
16. *Елизаветинка (Большая Слобода)*, д. б. вл., дв. 36, жит. 196; лvk.
17. *Мустолова*, д. б. вл., дв. 36, жит. 202; 2 лvk.
18. *Риволиякки*, д. б. вл., дв. 11, жит. 60; шк.

6. Вол. Лемболовская.

19. *Куйвози (Хавимякки)*, д. б. вл., дв. 15, жит. 73; в. првл. (у. г. 52 в.). Въ 3 в.—винок. зав. Въ 5 в.—блн., шк.

20. *Лесколова*, д. б. вл., дв. 16, жит. 90; лvk.
21. *Перемяки*, д. б. вл., дв. 11, жит. 50; лvk.
22. *Хуримяки*, д. б. вл., дв. 9, жит. 48; шк., лvk.
23. *Яколомяки*, д. б. вл., дв. 9, жит. 50; шк.

7. Вол. Московская.

24. *Московское Общество*. Большая часть крестьянъ этого общества имѣютъ дома въ С.-Петербургѣ, во II и III уч. Александро-Невской части, жит. 977; в. првл. помѣщается по Лиговскому каналу, въ д. № Въ 6 в.—лѣсоп. зав. Въ в.—патриот. шк., лvk. Въ 7 в.—бумагопр. ф. Въ 8 в.—ц. пр., шк. Въ 8 в.—ч., прист., ст. ж. д.—Портъ Морск. Канала. Въ 9 в.—апт., п. дв., хим. з. Въ 10 в.—рельс. и мех. зав., ч., блн., лvk., спич. ф. Въ 10 в.—стеар. зав., чугунно-лит. зав. Въ 12 в.—ц. пр., ч. Въ 16 в.—ц. пр., ч., шк., блн. умалишен. Въ 17 в.—гончар. зав.
25. *Волкова*, д. б. г., при рч. Черной, дв. 31, жит. 170; шк., лvk., тркт.
26. *Вологодское*, слоб. б. г., дв. 47, жит. 335; шк., 2 лvk.
27. *Волынккина*, д. б. г., при рч. Таракановкѣ и Екатерингофкѣ, дв. 16, жит. 50; шк., 6 лvk., тркт.
28. *Выселки*, выс. б. вл., при рч. Лиговкѣ, дв. 9, жит. 53; лvk. п. дв.
29. *Емельяновка*, д. б. г., при Финскомъ заливѣ, дв. 27, жит. 84; лvk., тркт.
30. *Кучина*, д. б. г., при рч. Черной, дв. 45, жит. 290; ч., шк., 2 лvk.
31. *Лилова*, д. б. вл., при рч. Лиговкѣ, дв. 31, жит. 184; шк., 2 лvk.
32. *Смоленская*, слоб. б. г., при р. Невѣ, дв. 60, жит. 237; ц. пр., блн., 18 лvk., крас., 5 сапож., 7 тркт., механич. зав., 2 хим. зав. стеар. зав., 2 бумагопр. и ткац. фабр., лит. зав., стол. фабр., смол. фабр., писчеб. фабр.
33. *Тентелева*, д. б. г., при рч. Ольховкѣ, дв. 31, жит. 96; 3 лvk., 2 тркт.

8. Вол. Муринская.

34. *Мурино*, с. б. вл., при р. Охтѣ, дв. 84, жит. 210; в. првл. (у. г. 17 в.), ц. пр., шк., 5 лvk., тркт. Въ 8 в.—ц. пр., бгд. Ордово-Новосильцевская, лvk. Въ 8 в.—ц. пр. домов., шк., сапожн. м., башм. м., апт., 9 лvk., рестор. Въ 9 в.—рестор., лvk. Въ 9 в.—2 ц. пр., 2 блн.—загородная и душевноб., 3 лvk., п. дв., ст. ж. д.—Удѣльная.
35. *Гражданка*, д. б. вл., дв. 20, жит. 96; лют. млтв. д., шк., 2 лvk., тркт.
36. *Ручьи*, д. б. вл., дв. 74, жит. 360; шк.
37. *Рыбацкая*, д. б. вл., при р. Охтѣ, дв. 30, жит. 142; лvk.

9. Вол. Новосаратовская.

38. *Новосаратовка*, сел. б. кол., при р. Невѣ, дв. 120, жит. 1038; в. првл. (у. г. 16 в.), ц. лют., шк., 3 лvk. Въ 25 в.—шк.

39. *Ново-Александровка*, пос. б. кол., дв. 8, жит. 68; шк., лvk., тркт.

10. Вол. Парголовская.

40. *Мало-Вологодская Слобода* (Парголово Второе), д. б. вл., при оз. Чухонско-Глуховскомъ, дв. 45, жит. 310; в. првл. (у. г. 15 в.), лют. млтв. д., шк., лvk. Въ 3 в.—ц. пр. домовая. Въ 3¹/₂ в.—ц. пр. Въ 4 в.—лют. млтв. д., шк., 10 лvk. Въ 7¹/₂ в.—лют. млтв. д., шк.

41. *Больше-Вологодская Слобода* (Парголово Третье), д. б. вл., при оз. Глухомъ, дв. 71, жит. 490; 2 лvk., тркт.

42. *Порошкина*, д. б. вл., дв. 46, жит. 300; лvk.

43. *Старожильская* (Ижорка), д. б. вл., при оз. Чухонскомъ, дв. 41, жит. 280; 2 лvk., тркт.

44. *Суздальская Слобода* (Парголово Первое), с. б. вл., при оз. Суздальскомъ, дв. 82, жит. 564; ц. пр., шк., стан. кв., апт., 2 лvk., тркт., п. дв.

45. *Юкки* (Хапа-Капкасъ), д. б. вл., при оз. Тоголовскомъ, дв. 15, жит. 96; шк.

11. Вол. Полюстровская.

46. *Полюстрова*, д. б. вл., дв. 36, жит. 216; в. првл. (у черты г. С.-Петербурга). Въ 1¹/₂ в.—кожев. зав. Въ 2¹/₂ в.—фарф. зав. Въ 4 в.—гвозд. зав., чугун. зав. Въ 5 в.—пороховой зав.

47. *Клочки*, д. б. г., при р. Невѣ, дв. 8, жит. 63; лvk.

48. *Рясовская*, слоб. б. г., при рч. Лупиѣ, дв. 23, жит. 146; 6 лvk.

12. Вол. Рыбацкая.

49. *Рыбацкое*, с. б. г., при р. Невѣ и рч. Славянкѣ и Мурзинкѣ, дв. 334, жит. 2392; в. првл. (у. г. 15 в.), ц. пр., ч., 2 шк., 12 лvk., 5 сапожн., 2 башм., п. дв., 3 тркт.—Въ 2 в. лѣсоп. зав. Въ 6 в.—ц. пр. домовая, шк., писчеб. фабр., лvk. Въ 7 в. лѣсоп. зав. Въ 9 в.—сукоп. фабр., тркт.

50. *Александровское*, с. б. вл., при Невѣ, дв. 25, жит. 202; 2 ц. пр., шк., 10 лvk., 2 тркт., п. дв., карточн. фабр., 2 бльн., механ. зав., сталелит. зав., ситц. фабр., домов. ц. пр., дача Николаевско-Сирот. Инст.

51. *Льнозаводская*, д. б. г., при р. Невѣ, дв. 41, жит. 288; 2 лvk.

13. Вол. Сестрорѣцкая.

52. *Сестрорѣцкѣ*, сел. б. мастер., при Финскомъ заливѣ, дв. 726, жит. 3886; в. првл. (у. г. 26 в.), 2 ц. пр., ц. лют., синагога, шк., бльн., апт., пчт. ст., каз. оруж. зав., кирп. зав., лит. зав., 48 лvk., п. дв., 4 тркт., ст. ж. д.

53. *Райвоолово*, с. б. маст., при рр. Линдоловкѣ и Патриковкѣ, дв. 190, жит. 1433; 2 ц., шк., апт., 5 лvk., 2 тркт.

14. Вол. Средне-Рогатская.

54. *Средняя Рогатка*, сел. б. кол., дв. 52, жит. 930; в. првл. (у. г. 12 в.), млтв. домъ, шк., 2 лvk., п. дв. Въ 3 в.—2 ц. пр., ч., бгд.—Николаевская Чесменская, тржк. 24 июня. Въ 5 в.—мыльн. и свѣчн. зав., апт., лvk., тркт.

55. *Петергофская Колонія*, пос. б. кол., дв. 15, жит. 98; лvk.

15. Вол. Стародеревенская.

56. *Новая Деревня*, с. б. вл., при р. Большой Невкѣ, дв. 203, жит. 1007; в. првл. (у. г. 8 в.), ц. пр., шк., рестор.—Царе. Славянка и Ливадія, 5 лvk., тркт. Въ 17 в.—ц. пр.

57. *Большая Лахта*, д. б. вл., при Финскомъ заливѣ, дв. 51, жит. 250; шк., лvk., п. дв.

58. *Коломяхи*, д. б. вл., дв. 124, жит. 719; шк., 3 лvk., тркт.

59. *Старая Деревня*, д. б. вл., при р. Большой Невкѣ, дв. 43, жит. 235; 2 лvk., тркт.

16. Вол. Усть-Ижорская.

60. *Усть-Ижора*, с. б. г., при рр. Невѣ и Ижорѣ, дв. 214, жит. 1436; в. првл. (у. г. 22 в.), ц. пр., ч., шк., пчт. ст., лvки, сапожн. маст., 2 п. дв., 6 тркт. Въ 1 в.—3 кирп. зав. Въ 1¹/₂ в.—3 кирп. зав., лvk. Въ 2 в.—7 кирп. зав. Въ 2¹/₂ в.—2 кирп. зав. Въ 3 в.—3 кирп. зав., 2 лѣсоп. зав. Въ 3¹/₂ в.—2 кирп. зав. Въ 4 в.—3 кирп. зав. Въ 4¹/₂ в.—кирп. зав. Въ 5 в.—3 кирп. зав., п. дв. Въ 5¹/₂ в.—3 кирп. зав. Въ 6 в.—кирп. зав.

61. *Усть-Славянка*, д. б. г., при рр. Невѣ и Славянкѣ, дв. 65, жит. 385; 2 ч., шк., лvk., сапожн., п. дв., 6 тркт.

П. Г Д О В С К І Й У Ъ З Д Ъ.

17. Вол. Бобровская.

62. *Боброво*, с. б. вл., при р. Плюсь, дв. 29, жит. 157; в. првл. (у. г. 89 в.), ц. пр., 2 лvk., п. дв., ярм. 8 июня. Въ 12 в.—ц. пр., ч., шк., лvk., п. дв., ярм. въ Ильинскую пятницу.

63. *Должицы Верхне и Нижне*, д. б. вл. и г., при рч. Должанкѣ, дв. 90, жит. 480; ч., лvk.

64. *Июмель*, д. б. вл., при р. Плюсь и рч. Селяновской, дв. 51, жит. 315; ч., лvk., вод. мльн.

18. Вол. Вѣльская.

65. *Южнова*, д. б. г., дв. 22, жит. 140; в. првл. лvk. Въ 1 в.—2 ц. пр.

66. *Задворья*, д. б. г., дв. 18, жит. 114; ч., 2 мльн., 2 лvk., п. дв.

67. *Подклинья*, д. б. г., при рч. Вѣлянкѣ, дв. 49, жит. 304; млтв. домъ, мльн., лvk.

68. *Трети*, д. б. г., дв. 32, жит. 220; лvk., 3 мльн.

69. *Чухнова* (Гусары), д. б. г., дв. 13, жит. 80; з. п. ст., мльн.

18. Вол. Выскатская.

70. *Выскатка*, д. б. вл., дв. 52, жит. 270; в. првл. (у. г. 37 в.), ч., шк., п. дв. Въ 1 в.—ц. пр. Въ 7 в.—2 ц. пр., лvk. Въ 8 в.—ц. пр., ярм. 24 июня. Въ 10 в.—ц. пр. Въ 17 в.—ц. пр., шк.

71. *Гверездна*, д. б. вл., при рч. Гверезднѣ, дв. 30, жит. 231; ч., шк.

72. *Гостиня*, д. б. вл., при р. Плюсь, дв. 9, жит. 60; ч., мльн.

73. *Гусева-Гора*, д. б. вл., при рч. Руденкѣ, дв. 19, жит. 114; лvk.

74. *Забережья*, д. б. вл., при рч. Кушолкѣ, дв. 15, жит. 90; ч., гонч. зав.

75. *Заборожка*, д. б. вл., дв. 9, жит. 59; лvk., вѣтр. мльн.

76. *Ковригины Поля* (Поля), д. б. вл., при р. Плюсь, дв. 30, жит. 180; 2 ч., пчт. ст., п. дв.

77. *Крившии Большой*, д. б. вл., при рч. Руйкѣ, дв. 16, жит. 100; ч., 2 кожев. зав., лвк.
 78. *Монастырскі*, д. б. вл., дв. 49, жит. 254; 2 ч., лвк.
 79. *Низы*, д. б. вл., при р. Плюсь, дв. 24, жит. 174; 2 ч., пчт. ст., п. дв.
 80. *Патрѣва Гора*, д. б. вл., при рч. Дымокоркѣ, дв. 17, жит. 102; ч., кожев. зав.
 81. *Потельтѣкова*, д. б. вл., при рч. Кушолкѣ, дв. 22, жит. 144; ч., шк.
 82. *Попкова Гора* (Попова Гора), д. б. вл., при рч. Кушелкѣ, дв. 22, жит. 153; лвк., п. дв.
 83. *Пуговицкина* (Пуговкина), д. б. вл., при рч. Кушелкѣ, дв. 11, жит. 76; 2 гонч. зав.
 84. *Ребельскѣ*, д. б. вл., дв. 10, жит. 60; гонч. зав.
 85. *Рожки*, д. б. вл., при рч. Руднѣ, дв. 14, жит. 90; ч., 3 гонч. зав.
 86. *Рудно-Новокупровицкина*, д. б. вл., при рч. Руднѣ, дв. 47, жит. 302; шк., 3 кожев. зав., 8 гонч. зав., вод. мльн.
 87. *Савиновицкина*, д. б. вл., при рч. Дымокоркѣ, дв. 26, жит. 184; ч., лвк.
 88. *Свиридова*, д. б. вл., дв. 17, жит. 112; лвк.
 89. *Черна* (Черная), д. б. вл., при рч. Черновкѣ, дв. 43, жит. 272; шк., лвк.

20. Вол. Гдовская.

90. *Купова* (Романовская Слобода), д. б. уд., при р. Гдовкѣ, дв. 13, жит. 80; в. првл. (въ гор. Гдовѣ). Въ 6 в.—2 ч., винок. зав., вод. мльн., тржк. 8 июля. Въ 9 в.—ц. пр., блвн., вод. мльн.
 91. *Внтеевскі*, с. б. уд., при оз. Чудскомѣ, дв. 23, жит. 188; ц. пр., шк., тржк. 29 июня.
 92. *Кануновицкина*, д. б. уд., дв. 37, жит. 271; лвк.
 93. *Незнамя-Поле*, д. б. г., дв. 25, жит. 151; тржк. 30 июня.
 94. *Подолешья*, д. б. уд., дв. 39, жит. 286; ч., лвк.
 95. *Полчма*, д. б. уд., дв. 53, жит. 345; ч., 2 лвк., 2 вѣтр. мльн., ярм. 21 июля.

21. Вол. Добручинская.

96. *Добруча*, д. б. вл., дв. 57, жит. 361; в. првл. (у. г. 16 в.), ч., лвк., п. дв. Въ 5 в.—ц. пр. Въ 7 в.—винок. зав. Въ 10 в.—ц. пр., ярм. въ пятницу передъ Рождествомъ Св. Іоанна Крестителя. Въ 16 в.—шк., 4 лвк., 7 кожев. зав., п. дв. Въ 31 в.—ц. пр., ч., ярм. 29 июня.
 97. *Веретья*, д. б. вл., дв. 6, жит. 40; ч., лвк., вѣтр. мльн.
 98. *Воскресенское* (Павловъ Погостъ), с. б. вл., дв. 24, жит. 140; ц. пр., ч.
 99. *Вяжица*, д. б. вл., дв. 28, жит. 210; ч., шк.
 100. *Загривья Большая и Малая*, д. б. вл., дв. 55, жит. 320; ч., шк.
 101. *Каменный Конецъ*, д. б. вл., дв. 35, жит. 234; ч., шк., вѣтр. мльн.
 102. *Купкова*, д. б. вл., дв. 23, жит. 150; ч., пчт. ст.
 103. *Мижкова*, д. б. вл., дв. 8, жит. 52; 2 кожев. зав.
 104. *Омутъ*, д. б. вл., при р. Наровѣ, дв. 40, жит. 256; ч., лвк.
 105. *Орелъ*, д. б. вл., дв. 19, жит. 116; ч., лвк.
 106. *Скамья*, с. б. вл., при р. Наровѣ, дв. 12, жит. 82; ц. пр., лвк.
 107. *Сырой-Лѣсъ* (Дулѣвщица), д. б. вл., дв. 41, жит. 272; ч., 2 кожев. зав.
 108. *Хворостова*, д. б. вл., дв. 35, жит. 222; ч., лвк.

22. Вол. Константиновская.

109. *Заручья* (Себежъ), д. б. вл., при оз. Долгомѣ, дв. 28, жит. 169; в. првл. (у. г. 56 в.), ч., 2 лвк., п. дв., ярм. въ первое

Воскресенье Великаго поста, 25 марта, 15 августа и 1 октября. Въ 1/2 в.—2 ц. пр., шк., лвк.

110. *Кураплешева*, д. б. вл., при р. Долгой, дв. 41, жит. 311; ч., лвк.

23. Вол. Ложголовская.

111. *Лососкина*, д. б. вл., дв. 33, жит. 208; в. првл. (у. г. 70 в.), ч. Въ 5 в.—ц. пр., шк., ярм. 23 апрѣля. Въ 14 в.—ц. пр., лвк., ярм. 14 сентября и въ Ильинскую пятницу.
 112. *Кошелевичи*, д. б. вл., дв. 42, жит. 310; ч., шк.
 113. *Ликовенка* (Ликовска), д. б. вл., дв. 29, жит. 184; ч., з. п. ст., п. дв.
 114. *Муравейна*, д. б. вл., при р. Лугѣ, дв. 11, жит. 70; ч., п. дв.
 115. *Паозерья* (Заручевья, Ложголова, Загорья), д. б. вл., дв. 101, жит. 696; 2 ч., 2 лвк.
 116. *Порчья*, д. б. вл., при рч. Сомрѣ, дв. 36, жит. 268; ч., ярм. 29 июня.

24. Вол. Мошновская.

117. *Умьдига*, д. б. вл., дв. 29, жит. 165; в. првл. (у. г. 25 в.). Въ 1 в.—ч., кожев. зав.
 118. *Кранива*, пог. б. вл., при р. Плюсь, дв. 21, жит. 120; ц. пр., 2 лвк.
 119. *Крюкова*, д. б. вл., при р. Острокинкѣ, дв. 15, жит. 91; ч., лвк.
 120. *Лопицы* (Лысковщица), д. б. вл., дв. 16, жит. 84; лвк.
 121. *Тестова*, д. б. вл., дв. 9, жит. 50; лвк.

25. Вол. Осьминовская.

122. *Осьмино-Гора*, с. б. вл., при р. Сабѣ, дв. 52, жит. 331; в. првл. (у. г. 96 в.), ц. пр., 2 ч., лвк., 3 кожев. зав., п. дв., вод. мльн.
 123. *Ганежа*, д. б. вл., дв. 29, жит. 164; ч., кожев. зав.
 124. *Глибовка*, д. б. вл., при р. Сабѣ, дв. 13, жит. 78; кожев. зав.
 125. *Залустежья*, д. б. вл., при оз. Залустежскомѣ, дв. 103, жит. 666; ч., лвк.
 126. *Кроколъ*, д. б. вл., при р. Сабѣ, дв. 16, жит. 115; ч., вод. мльн.
 127. *Луговская*, д. б. вл., дв. 43, жит. 246; ч., 2 кожев. зав.
 128. *Ожева*, д. б. вл., дв. 51, жит. 345; 2 ч., 3 кожев. зав.
 129. *Осьмино* (Осьмино-Логъ), с. б. вл., при р. Сабѣ, дв. 77, жит. 455; ц. пр., 2 ч., 4 кожев. зав., 2 лвк., п. дв., вод. мльн., ярм.
 130. *Псандъ*, д. б. вл., при р. Сабѣ, дв. 35, жит. 289; ч., кожев. зав.
 131. *Райкова*, д. б. вл., при р. Сабѣ, дв. 41, жит. 206; ч., кожев. зав.
 132. *Рѣль* (Рѣль), с. б. вл., дв. 50, жит. 315; ц. пр., 2 ч., 2 лвк., п. дв.
 133. *Сара Логъ*, д. б. вл., при рч. Сарнѣ, дв. 49, жит. 273; кожев. зав.
 134. *Чудинова*, д. б. вл., при оз. Ручьевѣ, дв. 30, жит. 234; ч., 2 кожев. зав.

26. Вол. Полновская.

135. *Разводово* (Остратково, Коношково, Демидково), с. б. г., при р. Женчѣ, дв. 24, жит. 132; в. првл. (у. г. 47 в.), ц. пр., 2 лвк. Въ 1/4 в.—2 ц. пр. Въ 6 в.—лѣсоп. зав. Въ 17 в.—2 ц. пр. Въ 18 в.—стан. кв.
 136. *Воронова* (Наумовщица), д. б. г., дв. 33, жит. 167; лвк., син., п. дв.
 137. *Горско-Рогова*, д. б. вл., дв. 19, жит. 110; лвк.
 138. *Дуброшкина*, д. б. вл., дв. 16, жит. 96; ч., лвк.
 139. *Пелищина*, д. б. г., при рч. Крашивенкѣ, дв. 12, жит. 82; ч., вод. мльн.
 140. *Ямка*, д. б. вл., дв. 27, жит. 133; лвк.

27. Вол. Ремедская.

141. *Свочева*, д. б. г., при р. Ремдѣ, дв. 9, жит. 50; в. првл. (у. г. 50 в.).
 142. *Аксентьева*, д. б. вл., при р. Лудавкѣ, дв. 6, жит. 39; ч., 2 кирп. зав.
 143. *Барскіе Заходы*, д. б. вл., дв. 10, жит. 48; кирп. зав.
 144. *Кобылье Городище*, пог. б. г., при оз. Чудскомъ, дв. 12, жит. 72; ц. пр., ярм. 6 января.
 145. *Курокиша*, пог. б. г., при оз. Псковскомъ, дв. 15, жит. 95; ц. пр.
 146. *Логъ Чужны*, д. б. г., дв. 34, жит. 222; шк., вѣтр. мльн.
 147. *Островъ Желачекъ*, д. б. г., при оз. Чудскомъ, дв. 54, жит. 246; шк., лвк.
 148. *Подолешья*, д. б. г., при оз. Чудскомъ, дв. 52, жит. 300; ч., вѣтр. мльн.
 149. *Ремда*, пог. б. г., при р. Ремдѣ, дв. 13, жит. 70; ц. пр., лвк., п. дв., ярм. 24 октября и 6 декабря.
 150. *Самолва*, д. б. г., при р. Самолвѣ, дв. 69, жит. 410; ч., лвк.
 151. *Чудская Рудница*, д. б. г., дв. 56, жит. 330; ч., лвк.

28. Вол. Середкинская.

152. *Середка*, пог. б. г., дв. 24, жит. 140; в. првл. (у. г. 93 в.), ц. пр., ч.
 153. *Гора Маслостина* (Барская Гора), д. б. вл., дв. 15, жит. 84; шк., лвк.
 154. *Гридина*, д. б. г., дв. 17, жит. 104; пчт. ст.
 155. *Грядище* (Иваньщина), д. б. г., дв. 41, жит. 240; ч., пчт. ст., 2 мльн.
 156. *Меленка*, д. б. г., дв. 8, жит. 46; шк., лвк.
 157. *Подмошье*, пог. б. г., дв. 13, жит. 72; 2 ц. пр., ч.

29. Вол. Старопольская.

158. *Волово* (Старополье), с. б. уд., дв. 16, жит. 116; в. првл. (у. г. 68 в.), ц. пр., шк., 2 лвк., п. дв., ярм. развѣ въ годъ.
 159. *Горестина*, д. б. уд., при оз. Сомрѣ, дв. 46, жит. 347; ч., лвк.
 160. *Карина*, д. б. уд., при р. Долгой, дв. 66, жит. 492; ч., лвк.
 161. *Лужекъ*, д. б. уд., при р. Долгой, дв. 16, жит. 136; ч., вод. мльн.
 162. *Мениша*, д. б. уд., при р. Долгой, дв. 48, жит. 344; ч., лвк.
 163. *Песце*, с. б. уд., при оз. Сомрѣ, дв. 47, жит. 355; ц. пр., лвк., п. дв.

30. Вол. Спицынская.

164. *Спицына* (Рудница), д. б. г., при оз. Чудскомъ, дв. 30, жит. 158; в. првл. (у. г. 24 в.), п. дв., ярм. 29, 30 июня и 1 июля. Въ 1/2 в.—ц. пр., лвк. Въ 15 в.—ц. пр.
 165. *Гашкова*, д. б. г., дв. 13, жит. 64; кирп. зав.
 166. *Гризовщина*, д. б. г., дв. 19, жит. 100; лвк.
 167. *Драготина*, д. б. г., при оз. Чудскомъ, дв. 49, жит. 226; лвк.
 168. *Мда*, пог. б. г., при оз. Чудскомъ, дв. 56, жит. 274; 2 ц. пр., п. дв., лвк., ярм. 26 ноября.

35. Вол. Вѣльско-Сяберская.

196. *Стаи*, д. б. вл., при р. Вердугѣ, дв. 13, жит. 72; в. првл. (у. г. 37 в.). Въ 19 в.—стекл. зав., вод. мльн. Въ 23 в.—2 ц. пр.
 197. *Бѣлая Горка*, с. б. вл., дв. 2, жит. 16; ц. пр., лвк.

169. *Мышина Гора*, с. б. г., дв. 14, жит. 75; ц. пр., ч.
 170. *Озерская Слобода*, д. б. г., при р. Желгѣ, дв. 27, жит. 134; ярм. 1 и 21 октября.
 171. *Ореховицы*, д. б. г., дв. 25, жит. 124; ч., лвк., вод. мльн., кирп. зав.
 172. *Островицы*, д. б. г., при оз. Чудскомъ, дв. 81, жит. 447; ч., 3 лвк.
 173. *Раскопель*, д. б. г., при оз. Чудскомъ, дв. 61, жит. 292; ч., лвк.
 174. *Самуйлокова*, д. б. вл. и г., дв. 33, жит. 165; лвк.
 175. *Соснова*, д. б. г., при оз. Чудскомъ, дв. 36, жит. 174; ч., лвк.

31. Вол. Тупицынская.

176. *Тупицына* (Тупицынъ Конецъ), д. б. вл., при рч. Ужевкѣ, дв. 28, жит. 117; в. првл. (у. г. 44 в.), шк., пчт. ст.
 177. *Афонасова*, д. б. вл., дв. 10, жит. 33; пчт. ст.
 178. *Дубяи*, с. б. вл., при оз. Дубягскомъ, дв. 22, жит. 78; ц. пр., шк.
 179. *Прибужь*, с. б. вл., дв. 15, жит. 55; ц. пр., шк., лвк., ярм. 6 августа.
 180. *Сербино*, сел., б. вл., дв. 38, жит. 212; ц. пр., лвк.

32. Вол. Узьминская.

181. *Узьмина*, д. б. г., при оз. Долгомъ и Крутомъ, дв. 30, жит. 183; в. првл. (у. г. 80 в.), шк., з. п. ст. Въ 10 в.—ц. пр. Въ 12 в.—ц. пр. домовая, бгд., пріютъ для дѣтей. Въ 14 в.—2 ц. пр. Въ 15 в.—ц. пр. Въ 25 в.—млтв. домъ лют., шк., лвк.
 182. *Большая Заполя*, д. б. г., при рч. Музовѣркѣ, дв. 23, жит. 143; лвк., вод. мльн.
 183. *Зовка*, д. б. вл. и г., дв. 38, жит. 159; ч., лвк.
 184. *Рька*, д. б. вл., при р. Лютѣ, дв. 17, жит. 85; лвк.
 185. *Тросна*, д. б. вл., дв. 42, жит. 251; пчт. ст.

33. Вол. Юдинская.

186. *Юдина*, д. б. вл., дв. 56, жит. 251; в. првл. (у. г. 56 в.), ч., лвк., п. дв. Въ 1 в.—2 ц. пр., ч., шк. Въ 7 в.—2 ц. пр., ч. Въ 15 в.—ц. лют.
 187. *Дяткова*, д. б. вл., при р. Воротнѣ, дв. 36, жит. 183; лвк.
 188. *Жилая Голубска*, д. б. вл., дв. 39, жит. 205; ч., пчт. ст.
 189. *Межницкѣ*, д. б. вл., при оз. Межницкомъ, дв. 40, жит. 178; ч., вод. мльн.
 190. *Новополя*, д. б. вл., при р. Янѣ, дв. 20, жит. 119; ч., вод. мльн.
 191. *Рясеиць*, д. б. вл., дв. 42, жит. 158; ч., з. п. ст.

34. Вол. Язвинская.

192. *Язви*, д. б. вл., при рч. Черной, дв. 35, жит. 185; в. првл. (у. г. 41 в.), ч. Въ 15 в.—ц. пр., ярм. 8 ноября.
 193. *Васильевщина*, д. б. вл., при рч. Черной, дв. 33, жит. 206; ч., вод. мльн.
 194. *Маринская* (Чертово Жилѣ), д. б. вл., дв. 37, жит. 240; ч., лвк.
 195. *Преображенка* (Малаѣвѣвка), д. б. вл., при рч. Руйкѣ, дв. 30, жит. 181; ч., кожев. зав.

III. ЛУЖСКІЙ УѢЗДЪ.

198. *Жилая Горнечна*, д. б. вл., при оз. Горнечномъ, дв. 18, жит. 106; ч., лвк.
 199. *Нежадова*, д. б. вл., дв. 30, жит. 138; ч., лвк.
 200. *Новые Вяжищи*, д. б. вл., дв. 12, жит. 54; лвк.
 201. *Подледья*, д. б. уд., при оз. Сяборомъ, дв. 38, жит. 215; 2 лвк.

36. Вол. Бутковская.

202. *Бѣлое*, с. б. вл., при оз. Бѣломъ, дв. 30, жит. 216; в. првл. (у. г. 45 в.), ц. пр., лвк. Въ 8 в.—ц. пр.
 203. *Болшіе Сокольники*, д. б. вл., дв. 18, жит. 104; лвк.
 204. *Бутково*, с. б. вл., при р. Оредежѣ, дв. 44, жит. 272; ц. пр., ч., лвк.
 205. *Поляны*, д. б. вл., дв. 43, жит. 253; ч., 2 вѣтр. мльн., лвк.
 206. *Торковичи*, д. б. вл., при р. Оредежѣ, дв. 19, жит. 120; ч., шк., лвк., стекл. зав.
 207. *Хлупина*, д. б. вл. и г., дв. 24, жит. 150; шк., з. п. ст., лвк.

37. Вол. Вшельская.

208. *Низы*, д. б. вл., при р. Мшагѣ, дв. 85, жит. 334; в. првл. (у. г. 93 в.), ч. Въ 3 в.—пар. мльн.
 209. *Баранова*, д. б. вл., дв. 59, жит. 362; ч., лвк.
 210. *Болотско*, с. б. вл., дв. 46, жит. 211; ц. един.
 211. *Вшели*, с. б. вл., при р. Мшагѣ, дв. 25, жит. 125; 2 ц. пр., 5 лвк., баз. по воскресеньямъ.

38. Вол. Глѣбовская.

212. *Нестеркова*, д. б. уд., при р. Оредежѣ, дв. 37, жит. 207; в. првл. (у. г. 76 в.), ч., шк. Въ $1\frac{1}{2}$ в.—ц. пр.
 213. *Озерешна*, д. б. уд., при рч. Кремянкѣ, дв. 45, жит. 240; ч., 2 мльн., 2 лвк.
 214. *Кременя*, д. б. уд., при рч. Кремянкѣ, дв. 75, жит. 370; ч., шк., вод. мльн., 4 лвк.
 215. *Савкина*, д. б. вл., при р. Оредежѣ, дв. 8, жит. 44; ч., лвк.

39. Вол. Городенская.

216. *Городня*, с. б. уд., при р. Городанкѣ, дв. 21, жит. 120; в. првл. (у. г. 25 в.), ц. пр., лвк. Въ 8 в.—ц. пр.
 217. *Вычелобокъ*, с. б. вл., при р. Лугѣ, дв. 30, жит. 148; ц. пр., лвк.
 218. *Дубровка*, д. б. уд., при р. Городанкѣ, дв. 29, жит. 170; ч., 3 мльн.
 219. *Русыня*, д. б. вл., при р. Лугѣ, дв. 128, жит. 580; ч., 2 лвк.

40. Вол. Городецкая.

220. *Городецъ*, с. б. уд., при оз. Городецкомъ и рч. Серебрянкѣ, дв. 40, жит. 193; в. првл. (у. г. 21 в.), 2 ц. пр., шк., 4 лвк.
 221. *Новоселе*, с. б. вл., при рч. Чернавкѣ, дв. 33, жит. 200; ц. пр.

41. Вол. Запольская.

222. *Заполье*, с. б. вл., дв. 113, жит. 653; в. првл. (у. г. 38 в.), ц. пр., ч., шк., 2 лвк. Въ 9 в.—ц. пр. домовая, мльн.
 223. *Записеня*, д. б. вл., дв. 41, жит. 276; лвк.
 224. *Килошцы*, д. б. вл., дв. 29, жит. 125; лвк.
 225. *Лугъ*, д. б. вл., дв. 92, жит. 464; ч., лвк.
 226. *Милютина*, д. б. вл., дв. 77, жит. 474; лвк.
 227. *Плюсса-Гривка*, д. б. вл., дв. 5, жит. 33; пчт. ст.

42. Вол. Кологородская.

228. *Естомичи*, д. б. вл., дв. 32, жит. 188; в. првл. (у. г. 5 в.), ч., шк. Въ 5 в.—ц. пр., тржк. 26 іюня и 21 іюля. Въ 6 в.—шк., мѣднолит. зав. Въ 8 в.—ц. пр. Въ 9 в.—стекл. зав. Въ 10 в.—ц. пр. домовая. Въ 13 в.—ц. пр. Въ 14 в.—стекл. зав. Въ 23 в.—полуст. ж. д.—Барановская.
 229. *Заозерье*, с. б. вл., при оз. Заозерскомъ, дв. 41, жит. 192; ц. пр., лвк.

230. *Смерди*, с. б. вл., при р. Барановкѣ, дв. 58, жит. 350; ц. пр., ч.
 231. *Стрѣшева*, д. б. вл., при оз. Стрѣшевскомъ, дв. 21, жит. 122; ч., лвк.

43. Вол. Которская.

232. *Которская*, д. б. вл. и г., при р. Городенькѣ, дв. 64, жит. 306; в. првл. (у. г. 42 в.), 2 ч., 2 лвк. Въ 6 в.—ц. пр. Въ 7 в.—2 ц. пр., ярм. 29 іюня. Въ 8 в.—ц. пр., бльн., вод. мльн.
 233. *Городоля*, д. б. вл. и г., при р. Городонкѣ, дв. 33, жит. 198; лвк.
 234. *Петрилова*, д. б. вл., дв. 51, жит. 266; лвк.
 235. *Пюорьлова*, д. б. вл., при р. Плюссѣ, дв. 25, жит. 98; 2 лвк.

44. Вол. Красногорская.

236. *Волокъ*, д. б. вл., при оз. Красногорскомъ, дв. 22, жит. 114; в. првл. (у. г. 35 в.), лвк.
 237. *Ветчина*, д. б. г., при оз. Ветчинскомъ, дв. 19, жит. 100; ч., лвк.
 238. *Красная Гора*, с. б. г., при оз. Красногорскомъ, дв. 17, жит. 80; ц. пр., мльн.

45. Вол. Лубинская.

239. *Лубино*, с. б. вл., при р. Мшагѣ, дв. 52, жит. 274; в. првл. (у. г. 70 в.), ц. пр., шк., 2 лвк. Въ $\frac{1}{4}$ в.—ярм. въ Троицынъ день и 1 августа.
 240. *Болше-Уторгошь*, д. б. вл., при рч. Черной, дв. 174, жит. 840; ч., 2 лвк.
 241. *Грядска*, д. б. вл., при р. Крапивнѣ, дв. 32, жит. 172; ч., лвк.
 242. *Радошка*, д. б. вл., при рч. Черной, дв. 23, жит. 128; лвк.

46. Вол. Луговская.

243. *Луи*, д. б. уд., дв. 44, жит. 280; в. првл. (у. г. 45 в.). Въ 10 в.—полуст. ж. д.—Назовка. Въ 12 в.—ц. пр. Въ 15 в.—стекл. зав. Въ 28 в.—чугунно-лит. зав. Въ 35 в.—ст. ж. д.—Мшинская.
 244. *Долговка*, д. б. уд., при р. Ящерѣ, дв. 75, жит. 413; ч., шк., 3 лвк.
 245. *Низовка*, д. б. уд., дв. 14, жит. 82, 3 лвк.
 246. *Пелкова*, д. б. уд., дв. 48, жит. 279; лвк.
 247. *Сорочкина*, д. б. уд., при р. Ящерѣ, дв. 70, жит. 416; ч., 3 лвк.
 248. *Яшера*, д. б. уд., дв. 14, жит. 82; лвк.

47. Вол. Лудонская.

249. *Лудони*, д. б. вл., при рч. Лудони, дв. 78, жит. 316; в. првл. (у. г. 64 в.), 2 лвк.
 250. *Велени*, с. б. вл., дв. 37, жит. 190; ц. пр., шк.
 251. *Заборовья*, д. б. вл., дв. 33, жит. 160; лвк.
 252. *Новоселья*, д. б. вл., дв. 35, жит. 136; ст. кв., пчт. ст., шк., лвк., тркт., п. дв.
 253. *Щирска*, д. б. вл., дв. 19, жит. 90; лвк.

48. Вол. Модолицкая.

254. *Модолицы*, с. б. вл., дв. 46, жит. 235; в. првл. (у. г. 30 в.), ц. пр., шк., 2 лвк.

49. Вол. Павская.

255. *Залага*, д. б. вл., дв. 34, жит. 148; в. првл. (у. г. 80 в.), ч., пчт. ст. Въ 4 в.—2 кожев. зав.
 256. *Всина*, д. б. вл., при р. Сятнѣ, дв. 26, жит. 166; ч., лвк.
 257. *Павы*, с. б. вл. и г., дв. 82, жит. 457; ц. пр., 3 лвк.
 258. *Хредино*, с. б. вл., дв. 41, жит. 166; ц. пр., 3 лвк., 2 кожев. зав.

50. Вол. Передольская.

259. *Подберезья*, д. б. вл., при р. Лугъ, дв. 44, жит. 239; в. првл. (у. г. 33 в.), вѣтр. мльн. Въ 1 в.—2 ц. пр. Въ 5 в.—ц. пр.
 260. *Заполя*, д. б. вл., при р. Лугъ, дв. 36, жит. 164, ч., пчт. ст., вѣтр. мльн.
 261. *Подорья*, д. б. вл., при р. Лугъ, дв. 22, жит. 115; 3 лvk.
 262. *Торошковичи*, с. б. вл., при р. Лугъ, дв. 90, жит. 496; ц. пр., ч., шк., 2 лvk.

51. Вол. Перечичская.

263. *Перечичи*, с. б. вл., при р. Оредежъ, дв. 20, жит. 119; в. првл. (у. г. 22 в.), ц. пр., лvk. Въ 3 в.—шк., стекл. зав., лvk. Въ 7 в.—ц. пр. Въ 13 в.—стекл. зав. Въ 15 в.—2 стекл. зав., лѣсоп. зав. Въ 15 в.—ст. ж. д.—Преображенская.
 264. *Желмы*, д. б. вл., при р. Оредежъ, дв. 28, жит. 167; лvk.
 265. *Замощи Большая*, д. б. вл., при рч. Черной, дв. 6, жит. 48; ч., лvk.
 266. *Запиченя*, д. б. вл., при оз. Бѣломъ, дв. 20, жит. 98; шк., лvk.
 267. *Поддубья*, д. б. вл., при оз. Верхутинскомъ, дв. 21, жит. 102; лvk.

52. Вол. Поддубская

268. *Поддубье*, с. б. вл., дв. 38, жит. 222; в. првл. (у. г. 31 в.), 2 ц. пр., 2 шк., лvk., ярм. 24 июня.
 269. *Березичи*, д. б. вл., дв. 36, жит. 210; ч., шк.
 270. *Крени*, д. б. вл., дв. 49, жит. 184; ч., лvk.
 271. *Средніе Озеры*, д. б. уд., при оз. Озерецкомъ, дв. 19, жит. 95; лvk.
 272. *Старые Полици*, д. б. вл., дв. 35, жит. 192; ч., лvk.

53. Вол. Подмошская.

273. *Подмошье*, с. б. вл., дв. 25, жит. 167; в. првл. (у. г. 40 в.), 2 ц. пр., ч., лvk. Въ 10 в.—стекл. зав., лvk., вѣтр. мльн.
 274. *Кчера*, д. б. вл., дв. 60, жит. 357; ч., лvk., вѣтр. мльн.
 275. *Лодятина*, д. б. вл., при р. Хотынькѣ, дв. 70, жит. 380; лvk. вѣтр. мльн.
 276. *Мелковичи*, с. б. вл., дв. 60, жит. 350; ц. пр., ч., лvk., 3 вѣтр. мльн., ярм. 20 июля.
 277. *Павишичи*, д. б. уд., дв. 31, жит. 171; ч., лvk.
 278. *Хвошине (Хвошно)*, с. б. вл., при оз. Хвощенскомъ, дв. 48, жит. 235; ц. пр., ч., 2 вѣтр. мльн.

54. Вол. Сосѣдненская.

279. *Сосѣдня*, д. б. вл., дв. 49, жит. 270; в. првл. (у. г. 130 в.), Въ 20 в.—ц. пр. Въ 22 в.—ст. ж. д.—Новоселье. Въ 25 в.—стекл. зав.
 280. *Каашенкина Гора*, д. б. вл., дв. 26, жит. 132; лvk.
 281. *Кубасово*, с. б. вл., при р. Пекоевъ, дв. 13, жит. 67; ц. един.
 282. *Маюжанчи*, с. б. вл., дв. 27, жит. 135; ц. пр.
 283. *Чернева*, д. б. вл., дв. 3, жит. 17; лvk.

55. Вол. Турская.

284. *Турская-Горка*, с. б. вл., при р. Хотынькѣ, дв. 42, жит. 219; в. првл. (у. г. 50 в.), 2 ц. пр., шк., лvk.
 285. *Лонна*, д. б. вл., при рч. Локненкѣ, дв. 15, жит. 96; лvk.
 286. *Пески*, д. б. вл., при р. Мшагъ, дв. 28, жит. 178; ч., лvk.
 287. *Стай*, д. б. вл., дв. 14, жит. 82; лvk.

56. Вол. Феофиловская.

288. *Боротно*, с. б. вл., дв. 39, жит. 244; в. првл. (у. г. 76 в.), ц. пр., лvk. Въ 18 в.—2 ц. пр.
 289. *Видони-Малая*, д. б. уд. и г., дв. 74, жит. 297; ч., лvk.,
 290. *Дертина*, д. б. вл., дв. 15, жит. 87; лvk.
 291. *Звада*, д. б. вл., дв. 65, жит. 358; ч., лvk.
 292. *Кисецъ*, д. б. вл., дв. 75, жит. 408; ч., шк., лvk.

57. Вол. Хмеро-Посалодинская.

293. *Овиницъ*, д. б. уд., при рч. Нискѣ, дв. 48, жит. 248; в. првл. (у. г. 60 в.), лvk. Въ 2 в.—ц. пр., ч. Въ 7 в.—кожев. зав., лvk. Въ 8 в.—2 ц. пр. Въ 25 в.—ц. пр. домов., вод. мльн.
 294. *Жидишина*, д. б. вл., дв. 24, жит. 140; ч. лvk.
 295. *Захалья*, д. б. вл., при рч. Черной, дв. 34, жит. 172; ч., вод. мльн.
 296. *Посалодина*, д. б. уд., при рч. Черной, дв. 64, жит. 424; лvk.

58. Вол. Югостицкая.

297. *Югостицы*, с. б. вл., при оз. Черемнецкомъ, дв. 62, жит. 375; в. првл. (у. г. 25 в.), ц. пр., лvk.

59. Вол. Яблонецкая.

298. *Сковородка*, д. б. вл., при рч. Черной, дв. 31, жит. 190; в. првл. (у. г. 89 в.), ч., лvk. Въ в.—ст. ж. д.—Бѣлая.
 299. *Днева Горка*, д. б. вл., дв. 12, жит. 74; лvk.

IV. НОВОЛАДОЖСКІЙ УѢЗДЪ.

60. Вол. Гавсарская.

300. *Гавсаръ (Гавсары)*, с. б. г., при рч. Кобонѣ, дв. 45, жит. 245 в. првл. (у. г. 33 в.), ц. пр., шк., 2 лvk., п. дв. Въ 4 в.—ц. пр.
 301. *Выставъ*, д. б. вл., дв. 96, жит. 448; ч., пчт. ст., шк., 3 лvk.
 302. *Гаврскій Островъ (Островъ)*, д. б. г., дв. 69, жит. 380; 2 лvk., п. дв.
 303. *Горюла*, д. б. г., при рч. Ютикѣ, дв. 36, жит. 180; ч., лvk.
 304. *Ливня*, д. б. вл., дв. 95, жит. 360; 2 лvk.
 305. *Черноушева (Черная)*, д. б. вл., дв. 59, жит. 266; ч., пчт. ст.

61. Вол. Глажевская.

306. *Глажево*, с. б. г., дв. 151, жит. 650; в. првл. (у. г. 60 в.).

ц. пр., шк., 3 лvk., п. дв., трж. 21 августа. Въ 4 в.—ч., 2 лvk., п. дв.

307. *Гатика (Готика)*, д. б. вл., дв. 59, жит. 191; ч., лvk.
 308. *Лажовы*, д. б. г., дв. 57, жит. 250; ч., лvk.
 309. *Лосисій Боръ (Оломна)*, д. б. вл., при рч. Оломнѣ, дв. 70, жит. 296; 2 ч., пчт. ст.
 310. *Мемино*, с. б. г., при р. Влоъ, дв. 70, жит. 289; 2 ц. пр., 2 лvk.
 311. *Погостъ Оломна*, с. б. г. и вл., при рч. Оломнѣ, дв. 28, жит. 144; ц. пр., шк., 4 лvk., п. дв.
 312. *Подсопья (Подцепы)*, д. б. г., при р. Волховѣ, дв. 62, жит. 288; млтв. д., ч., 3. п. ст., 2 лvk., тржк. 6 августа.

313. *Хотово* (Хутово), с. б. г., дв. 121, жит. 465; 2 ц. пр., шк., 2 лvk.
314. *Черенцово*, с. б. г., при р. Волховъ, дв. 94, жит. 460; ц. пр., ч., 2 лvk., тржк. 8 сентября.
- 62. Вол. Городищенская.**
315. *Городище*, с. б. г., при р. Волховъ, дв. 125, жит. 750; в. првл. (у. г. 60 в.), ц. пр., ч., шк., 2 лvk., ярм. съ 9-го по 12 мая.
316. *Витка* (Вить), д. б. г., при р. Черной Заднеvkъ, дв. 42, жит. 212; ч., лvk.
317. *Заднево* (Задная), с. б. г., при р. Заднеvkъ, дв. 51, жит. 281; ц. пр., 2 лvk.
318. *Зарьче*, с. б. г., при р. Сестрѣ, дв. 65, жит. 365; ц. пр., 2 лvk., ярм. съ 21 по 23 ноября.
319. *Иконова*, д. б. г., при р. Черной, дв. 28, жит. 166; ч., лvk.
320. *Моисеева*, д. б. г., дв. 30, жит. 170; лvk.
321. *Мотохово*, с. б. г., дв. 71, жит. 422; ц. пр., шк., 2 лvk.
322. *Никитина*, д. б. г., дв. 35, жит. 192; ч., 2 лvk.
323. *Прусинская Горка* (Горка), д. б. г., при рр. Волховъ и Прусинѣ, дв. 34, жит. 198; ц. пр., шк., 2 лvk., п. дв., ярм. съ 24 по 26 июня, съ 22 по 24 октября.
324. *Пчезо*, с. б. вл., при р. Волховъ, дв. 112, жит. 712; 2 ц. пр., шк., 6 лvk., п. дв.
325. *Чиркова*, д. б. вл., при р. Волховъ, дв. 10, жит. 57; ч., п. дв.
- 63. Вол. Доможировская.**
326. *Пономарева*, д. б. г., при р. Ояти, дв. 20, жит. 85; в. првл. (у. г. 63 в.), шк., лvk. Въ $\frac{1}{4}$ в.—2 ц. пр., тржк. Въ 11 в.—лѣсоп. зав., блн.
327. *Бендевичина*, д. б. вл., при р. Пашѣ, дв. 17, жит. 75; ч., 2 лvk.
328. *Большая Баркова*, д. б. г., дв. 14, жит. 58; лvk.
329. *Викшенка* (Викшенга), д. б. г., при рч. Викшенгѣ, дв. 24, жит. 97; ч., лvk.
330. *Горловщина*, д. б. г., при р. Ояти, дв. 10, жит. 43; лvk.
331. *Горловщина Первая* (Сермакса на Носкѣ), д. б. г., при рр. Ояти и Свири, дв. 24, жит. 97; 5 лvk.
332. *Доможирова*, д. б. г., при р. Сязи, дв. 54, жит. 226; пчт. ст., 3 мльн.
333. *Картина Первая* (Паша), д. б. г., при р. Пашѣ, дв. 17, жит. 80; лvk.
334. *Куйсарь у Облинтре*, пос. б. г., при Загубскомъ кан., дв. 15, жит. 66; 2 лvk.
335. *Надкочанья*, д. б. г., при р. Пашѣ, дв. 9, жит. 40; 48 лvk., ярм. 22—28 марта, 20—22 июля, 25 дек. по 2 января.
336. *Овсянниковщина*, д. б. г., при р. Ояти, дв. 30, жит. 128; лvk.
337. *Пучина*, д. б. г., при рч. Корнитѣ, дв. 23, жит. 96; лvk.
338. *Свириа* (Свирскія Харчевни), пос. б. г., дв. 18, жит. 72; лvk.
339. *Устѣева* (Бардянина), д. б. вл., при р. Пашѣ, дв. 15, жит. 90; лvk.
340. *Шутова*, д. б. г., при р. Корнитѣ, дв. 9, жит. 39; лvk.
- 64. Вол. Изсадская.**
341. *Березья*, д. б. вл., при рч. Златынѣ, дв. 38, жит. 174; в. првл. (у. г. $\frac{3}{4}$ в.), ч., 2 лvk., п. дв. Въ 1 в.—лѣсоп. зав. Въ 4 в.—кирп. зав. Въ 8 в.—ц. пр., ярм. 1 октября, кирп. зав.
342. *Гладкова*, д. б. вл., при р. Волховъ, дв. 57, жит. 313; ч., шк., лvk.
343. *Изсадъ* (Сельцо), с. б. вл., при р. Волховъ, дв. 59, жит. 250; 2 ц. пр., ч., шк., лvk., тржк. 18 декабря и въ Троицынъ день.
344. *Немятово*, с. б. вл. и г., при р. Волховъ, дв. 63, жит. 306; ц. пр., ч., 2 лvk.
345. *Сяьскіе Рядки*, сел. б. вл., при р. Сязи и Ладожскомъ оз., дв. 188, жит. 780; ц. пр., ч., пчт. и обыв. ст., шк., 16 лvk., 2 трк., ярм. 16 января, 17 марта и 29 апрѣля.
- 65. Вол. Кабонская.**
346. *Кабонно* (Кабонно), с. б. вл., при р. Кобони и кан. Имп. Петрѣ I и Имп. Александрѣ II и Ладожскомъ оз., дв. 77, жит. 304; в. првл. (у. г. 60 в.), ц. пр., ч., 6 лvk., п. дв. Въ $\frac{1}{2}$ в.—лѣсоп. зав. Въ 1 в.—лѣсоп. зав. Въ 9 в.—лѣсоп. зав.
347. *Дубно*, с. б. вл., при кан. Имп. Петра I, дв. 33, жит. 148; ц. пр., 3 лvk., п. дв.
348. *Кивгода* (Кивгода), д. б. вл., при оз. Ладожскомъ и кан. Имп. Александрѣ II, дв. 22, жит. 118; ч., лvk.
349. *Ласрова*, д. б. вл., при р. Лавѣ и кан. Имп. Петра I, дв. 52, жит. 260; ч., 7 лvk., п. дв., трк.
350. *Леднева* (Лидня), д. б. вл., при оз. Ладожскомъ и кан. Имп. Александрѣ II, дв. 85, жит. 447; ч., 3 лvk.
351. *Линово*, с. б. г., при оз. Ладожскомъ и кан. Имп. Александрѣ II, дв. 57, жит. 238; ц. пр., 2 лvk.
352. *Низова*, д. б. г., при р. Кобони, дв. 87, жит. 477; ч., 2 лvk., ярм. въ июнѣ и 26 окт.
353. *Ручьи*, д. б. вл., при Лавѣ, дв. 24, жит. 149; ч., лvk.
354. *Стрековецъ* (Стрековицы), д. б. вл., при оз. Ладожскомъ, дв. 32, жит. 197; лvk.
355. *Сумскіе-Рядки* (Сумская), д. б. г., при кан. Имп. Петра I, дв. 64, жит. 237; ч., 4 лvk.
356. *Черное*, с. б. г., при оз. Ладожскомъ и кан. Имп. Александрѣ II, дв. 56, жит. 252; ц. пр., шк., 2 лvk.
- 66. Вол. Михайловская.**
357. *Миханло-Архангела* (Архангельское), с. б. г., при р. Волховъ, дв. 60, жит. 173; в. првл. (у. г. 22 в.), ц. пр., ч., шк., 3 лvk., п. дв., ярм. съ 8 по 11 ноября. Въ 1 в.—ц. един., ярм. 29 июня. Въ 3 в.—ч., цементн. зав. Въ 7 в.—стекл. зав., лvk. Въ 10 в.—ц. пр., мистр.—женск. Староладожскій, блн. Въ 11 в.—ч., шк., 11 лvk., п. дв., тркт. Въ 12 в.—2 ц. пр., 3 лvk., п. дв.; муж. Староладожскій мистр., шк., лvки, ярм. 24 июня; 2 ц. пр., ч., ярм. 6 декабря.
358. *Борина* (Воргина), д. б. г., дв. 49, жит. 203; лvk.
359. *Боръ*, д. б. вл., при р. Волховъ, дв. 73, жит. 295; ч., 2 лvk.
360. *Виковщина*, д. б. г., дв. 20, жит. 92; ч., лvk.
361. *Волково*, с. б. г., дв. 90, жит. 410; 2 лvk., 4 вѣтр. мльн.
362. *Вындинъ Островъ*, д. б. г., при р. Волховъ, дв. 110, жит. 429; ч., 3 лvk., вѣтр. мльн.
363. *Горка*, д. б. вл., при р. Волховъ, дв. 19, жит. 77; ч., лvk.
364. *Заполекъ*, д. б. г., при р. Волховъ, дв. 16, жит. 54; лvk.
365. *Званка*, д. б. вл., при р. Волховъ, дв. 20, жит. 78; ч., лvk.
366. *Ивановскій Островъ*, д. б. г., дв. 29, жит. 113; ч., лvk.
367. *Морозова*, д. б. г., дв. 108, жит. 397; ч., лvk., 6 вѣтр. мльн.
368. *Панева* (Пенева), д. б. г., при р. Волховъ, дв. 42, жит. 170; ч., 3 лvk., п. дв.
369. *Подмонастырская Слободка* (Поземь), д. б. г., при р. Волховъ, дв. 17, жит. 66; ярм. съ 24 по 27 июня.
370. *Помялово*, с. б. г., при р. Волховъ, дв. 42, жит. 170; 2 ц. пр., 4 вѣтр. мльн., лvки, ярм. въ Троицынъ день.
371. *Порогъ*, д. б. вл., при р. Волховъ, дв. 72, жит. 290; ч., 2 лvk., ярм. съ 1 по 4 октября.
372. *Пророка-Ильи* (Ильинское), с. б. г., при р. Волховъ, дв. 37, жит. 150; 2 ц. пр., шк., лvk.

373. *Свинкина*, д. б. г., при р. Волховъ, дв. 50, жит. 169; ч., з. п. ст., лвк.

374. *Симанкова*, д. б. г., при р. Волховъ, дв. 38, жит. 130; ч., лвк.

375. *Чернецкая*, д. б. г., дв. 50, жит. 276; ч., лвк., 4 вѣтр. мльн.

67. Вол. Николаевщинская.

376. *Николаевщина*, д. б. вл., при р. Пашъ, дв. 16, жит. 90; в. првл. (у. г. 67 в.). Въ 10 в. — 2 ц. пр., ч., 3 корп. лвк., ярм. 14, 15 и 16 сентября.

377. *Емская* (Селиванова), д. б. вл., при р. Пашъ, дв. 34, жит. 176; ч., лвк.

378. *Кизлярская*, д. б. вл., при рч. Кондюжкѣ, дв. 15, жит. 66; лвк.

379. *Комема* (Колгомма), с. б. вл., при р. Пашъ, дв. 50, жит. 258; 2 ц. пр., шк., 3 лвк., п. дв.

380. *Новая* (Чагринъ Камень), д. б. вл., при р. Пашъ, дв. 27, жит. 135; лвк.

381. *Новинка*, д. б. вл., дв. 9, жит. 30; 2 лвк.

382. *Часовенская*, д. б. вл., при рч. Кондюжкѣ, дв. 14, жит. 72; 3 лвк.

383. *Часовенская на Кондоитъ*, д. б. вл., при рч. Кондюжкѣ, дв. 14, жит. 60; ч., лвк.

68. Вол. Песочная.

384. *Кипуя*, д. б. вл. и г., дв. 50, жит. 238; в. првл. (у. г. 27 в.), ч., лвк.

385. *Вегото*, с. б. вл., дв. 9, жит. 69; ц. пр., ч.

386. *Чаплина* (Чаплинъ), д. б. вл., дв. 56, жит. 256; ч., лвк., п. дв.

387. *Черневщина* (Пески), д. б. г., при р. Еленъ, дв. 31, жит. 180; ц. пр., шк.

69. Вол. Солецкая.

388. *Солцы*, с. б. вл., при р. Волховъ, дв. 26, жит. 122; в. првл. (у. г. 85 в.), ц. пр., ч., шк., 4 лвк., п. дв., ярм. съ 8 по 11 сентября.

389. *Краснова* (Красная), д. б. вл., дв. 29, жит. 205; ч., лвк.

390. *Леготкова*, д. б. г., при р. Черной, дв. 21, жит. 152; ч., 2 лвк.

391. *Малый Посадниковъ Островъ*, д. б. вл., дв. 34, жит. 158; ч., лвк.

392. *Мыслово*, с. б. г., при р. Волховъ, дв. 61, жит. 398; 2 ц. пр., шк., 2 лвк.

393. *Новинка*, д. б. г., дв. 33, жит. 188; ч., лвк.

394. *Посадниковъ Островъ*, с. б. вл., дв. 62, жит. 298; ц. пр., шк., лвк.

70. Вол. Суббочинская.

395. *Алеховщина*, д. б. г., при р. Ояти, дв. 14, жит. 69; в. првл. (у. г. 112 в.), 2 лвк., п. дв. Въ 1 в. — ц. пр. Въ 5 в. — Венденскій Островскій мнстр.

396. *Везикинчи*, д. б. г., дв. 19, жит. 76; ч., 2 лвк., 2 кож. зав.

397. *Зуева*, д. б. г., при р. Ояти, дв. 11, жит. 56; лвк.

398. *Мергина*, д. б. вл., при р. Ояти, дв. 15, жит. 69; ч., з. п. ст.

399. *Пойкима*, д. б. г., при р. Ояти, дв. 14, жит. 65; 2 лвк.

71. Вол. Тигодская.

400. *Туръ*, д. б. вл., при р. Тигодъ, дв. 9, жит. 46; в. првл. (у. г. 105 в.), шк., 2 лвк., тркт., п. дв. Въ 20 в. — писчебум. фабр.

401. *Березовикъ*, д. б. вл., при р. Кусинкѣ, дв. 36, жит. 184; ч., лвк.

402. *Деделева* (Даделева), д. б. вл., при р. Тигодъ, дв. 24, жит. 148; ч., лвк.

403. *Кочкова*, д. б. вл., при р. Тигодъ, дв. 23, жит. 142; лвк.

404. *Кумна*, д. б. вл., при р. Кусинкѣ, дв. 33, жит. 167; ч., 3 лвк.

405. *Липовикъ*, д. б. вл., при рч. Чагодъ, дв. 39, жит. 210; ч., 2 лвк.

406. *Мелехово*, с. б. вл., при р. Тигодъ, дв. 20, жит. 102; ц. пр., лвк.

407. *Меневша*, д. б. вл., при р. Тигодъ, дв. 62, жит. 288; ч., лвк.

72. Вол. Усадищская.

408. *Усадище* (Заболотье), с. б. г., дв. 78; жит. 388; в. првл. (у. г. 35 в.), ц. пр., шк., вѣтр. мльн., лвки, п. дв., ярм. въ Вербное Воскресенье, 25 марта, 23 апрѣля и 26 ноября. Въ 15 в. — мнстр. муж. Троицко-Зеленецкій, вод. и вѣтр. мльн.

409. *Безова*, д. б. г., дв. 72, жит. 331, кож. зав., вѣтр. мльн., лвк.

410. *Бережки*, д. б. г., при р. Волховъ, дв. 16, жит. 86; лвк.

411. *Большая Куколь* (Кукли), д. б. г., дв. 35, жит. 170; ч., вѣтр. мльн., лвк.

412. *Большой Зеленецъ* (Большія Зеленицы), д. б. г., при рч. Елошнѣ, дв. 39, жит. 190; ч., лвк.

413. *Борокъ*, д. б. г., при рч. Лыинѣ, дв. 13, жит. 68; лвк.

414. *Боръ*, д. б. г., дв. 29, жит. 139; лвк.

415. *Веретія* (Верещье), д. б. г., дв. 34, жит. 200; ч., вѣтр. мльн., лвк.

416. *Вячкова*, д. б. г., дв. 48, жит. 233; ч., кож. зав., лвк.

417. *Елошля* (Елешня), д. б. г., при рч. Елошнѣ, дв. 43, жит. 250; ч., вод. и вѣтр. мльн.

418. *Заднева* (Задняя), д. б. г., дв. 29, жит. 145; ч., лвк.

419. *Карпина*, д. б. г., при рч. Елошнѣ, дв. 39, жит. 200; ч., лвк.

420. *Коватыня* (Коватыня), д. б. г., при рч. Елошнѣ, дв. 36, жит. 147; вѣтр. мльн., лвк.

421. *Леоновщина* (Леоновщина), д. б. г., при рч. Елошнѣ, дв. 25, жит. 128; клеев. зав., кож. зав., вѣтр. мльн., лвк.

422. *Мыслина* (Мыслена), д. б. г., дв. 74, жит. 380; ч., вѣтр. мльн., лвк.

423. *Охромовщина*, д. б. г., при рч. Елошнѣ, дв. 16, жит. 82; вѣтр. мльн., лвк.

424. *Палъ*, д. б. г., дв. 22, жит. 106; кож. зав., вѣтр. мльн.

425. *Раменя*, д. б. г., при рч. Лыинѣ, дв. 24, жит. 125; ч., кож. зав., вод. мльн.

426. *Славкова* (Славнова), д. б. г., при рч. Лыинѣ, дв. 46, жит. 237; ч., вод. мльн., лвк.

427. *Сорокина*, д. б. г., дв. 20, жит. 98; кож. зав.

428. *Средняя-Верховина*, с. б. г., при рч. Лыинѣ, дв. 60, жит. 290; ц. пр., ч., вод. и вѣтр. мльн., лвк.

429. *Теребонижья*, д. б. г., при рч. Лыинѣ, дв. 66, жит. 330; ч., кож. зав., вод. мльн., лвк.

430. *Устья-Жабинская* (Уста-Жабинская), д. б. г., при рч. Луннѣ, дв. 25, жит. 130; ч., кож. зав. лвк.

431. *Яновицы*, д. б. г., при рч. Елошнѣ, дв. 24, жит. 97; кож. зав., вод. мльн.

73. Вол. Усадищская-Масельцкая.

432. *Заръче на Масельт* (Марвина), д. б. вл., при рч. Масельгѣ, дв. 23, жит. 162; в. првл. (у. г. 35 в.). Въ 1/4 в. — 2 ц. пр., шк.

433. *Большая-Кивуя*, д. б. г., при рч. Кивуйкѣ, дв. 19, жит. 103; ч., лвк., кож. зав.

434. *Тельжеево*, с. б. вл., при рч. Воронежкѣ, дв. 54, жит. 279; ц. пр.
435. *Усадища*, д. б. вл., при рч. Масельгѣ, дв. 30, жит. 130; з. пчт. ст., шк., лвк., п. дв.
436. *Усадище-Подоль* (Лунгачево), с. б. вл., при р. Волгомѣ, дв. 42, жит. 228; ц. пр., ч., шк., лвк., п. дв., ярм. 8 июня и 14 сентября.
- 74. Вол. Хамантовская.**
437. *Хамантова*, д. б. вл., при р. Сяси, дв. 18, жит. 135; в. првл. (у. г. 18 в.), шк., 2 лвк. Въ 1 в.—ч., 5 лвк., п. дв., 2 тркт., Рождественская пристань. Въ 1½ в.—2 ц. пр., 2 ч., лвки, ярм. 24 июня и 25 декабря.
438. *Реброва*, д. б. вл., при р. Сяси, дв. 46, жит. 252; ч., шк., 2 лвк., кожев. зав.
- 75. Вол. Хваловская.**
439. *Хвалова* (Хвалово), д. б. вл., при р. Сяси, дв. 27, жит. 144; в. првл. (у. г. 40 в.), шк., 2 лвк., п. дв. Въ ¼ в.—2 ц. пр., Въ 15 в.—2 ц. пр.
440. *Верхняя-Юхора*, д. б. вл., при р. Сязи, дв. 10, жит. 64; ч., ярм.
441. *Кулакова*, д. б. вл., при р. Сязи, дв. 12, жит. 45; лвк.
442. *Мелексы* (Мелекса), д. б. вл., при р. Сязи, дв. 59, жит. 284; ч., 2 лвк.
443. *Надозерье Первое*, д. б. г., дв. 3, жит. 17; лвк.
444. *Сырецкая* (Сырецко), д. б. вл., при рч. Сырецкой, дв. 43, жит. 263; ч., лвк., вѣтр. и вод. мльн.
445. *Халезева-Новина*, д. б. г., дв. 4, жит. 25; 3 кожев. зав.
- 76. Вол. Шахновская.**
446. *Шахнова*, д. б. г., при р. Воронежкѣ, дв. 34, жит. 180; в. првл. (у. г. 28 в.), ч., пчт. ст., лвк., п. дв.
447. *Везика*, д. б. г., дв. 5, жит. 24; лвк.
448. *Вороновскій*, пог. б. г., при р. Воронежкѣ, дв. 2, жит. 12; 2 ц. пр., лвки, ярм. 5 февраля и 8 сентября.
449. *Жуковщина*, д. б. г., дв. 44, жит. 230; ч., 4 кожев. зав., лвк.
450. *Заубье*, с. б. г., при Свирскомѣ кан., дв. 70, жит. 348; ц. пр., лвк.
451. *Исакова*, д. б. г., дв. 25, жит. 127; ч., 2 лвк.
452. *Левкова*, д. б. г., при р. Сальмѣ, дв. 46, жит. 242; ч., свѣчн. зав., лвк.
453. *Луначскій Островъ*, д. б. г., дв. 48, жит. 255; ч., 2 лвк.
454. *Манихина*, д. б. г., дв. 33, жит. 170; ч., пчт. ст.
455. *Мартинова*, д. б. г., дв. 26, жит. 132; лвк.
456. *Медвѣдкова* (Патанина), д. б. г., при р. Воронежкѣ, дв. 14, жит. 78; шк., лвк.
457. *Минина*, д. б. г., при Свирскомѣ кан., дв. 40, жит. 198; 5 лвк., п. дв.
458. *Низина*, д. б. г., при р. Валгомѣ, дв. 108, жит. 602; ч., лвк.
459. *Олока*, д. б. г., при р. Сязи, дв. 37, жит. 186; ч., лвк.
460. *Перевозъ*, д. б. г., при р. Сязи, дв. 14, жит. 66; лвк.
461. *Подберелсы*, д. б. г., при р. Воронежкѣ, дв. 31, жит. 172; лвк.
462. *Посчаница*, д. б. г., при р. Воронежкѣ и Свирскомѣ кан., дв. 47, жит. 248; шк., 2 лвк., п. дв.
463. *Роложскій*, пог. б. г., при р. Сязи, дв. 2, жит. 9; ц. пр.
464. *Старожня*, д. б. г., при оз. Ладожскомѣ, дв. 30, жит. 166; ц. пр. заштатная, лвк.
465. *Тюневъ Посадъ* (Усть-Воронова), д. б. г., при Свирскомѣ кан., дв. 25, жит. 130; 2 ц. пр., 2 лвк.
466. *Шелтола* (Шолтовая), д. б. г., при р. Ваницѣ, дв. 65, жит. 370; 2 кожев. зав., свѣчн. зав., лвк.
467. *Шурацкая Караулка*, д. б. г., дв. 10, жит. 48; лвк.
- 77. Вол. Шумская.**
468. *Шумъ*, сел. б. вл., при рч. Сорѣ, дв. 35, жит. 150; в. првл. (у. г. 49 в.), шк., з. п. ст., 2 лвк., 2 п. дв. Въ 1 в.—ц. пр. Въ 11 в.—ц. пр. Въ 12 в.—2 ц. пр.
469. *Горка*, д. б. вл., при рч. Горкѣ, дв. 41, жит. 223; ч., лвк.
470. *Карнова*, д. б. вл., дв. 12, жит. 76; лвк.
471. *Лужа*, д. б. вл., при рч. Лужѣ, дв. 76, жит. 357; ч., шк.
472. *Пиргалы* (Пиргала), д. б. вл., при р. Сарѣ, дв. 37, жит. 179; ч., лвк.
473. *Саракаска*, д. б. вл., при р. Саракасѣ, дв. 10, жит. 48; ч., лвк.

V. ПЕТЕРГОФСКІЙ УѢЗДЪ.

- 78. Вол. Бѣгуницкая.**
474. *Бѣгуницы*, с. б. вл., дв. 14, жит. 60; в. првл. (у. г. 55 в.), ц. пр., шк., лвк., ярм. 30 августа. Въ 3 в.—ц. пр. домовая. Въ 6 в.—хим. зав. Въ 11 в.—шк. Въ 12 в.—пчт. ст.
475. *Карстолова*, д. б. вл., дв. 22, жит. 121; лвк.
476. *Мыстонова*, д. б. вл., дв. 31, жит. 170; шк., лвк.
477. *Ожошина Большая*, д. б. г., дв. 34, жит. 105; лвк.
478. *Теллицы*, д. б. вл., дв. 30, жит. 171; ч., лвк.
- 79. Вол. Витинская.**
479. *Старая Витина*, д. б. вл., дв. 64, жит. 362; в. првл. (у. г. 30 в.), 2 п. дв.
480. *Большая Жабина*, д. б. вл., дв. 35, жит. 182; лвк.
481. *Высоцкое*, с. б. вл., дв. 113, жит. 512; ц. пр., 2 шк., 2 лвк., 2 п. дв.
482. *Капорская* (Русская Капорская), д. б. вл., дв. 61, жит. 360; лвк.
- 80. Вол. Воронинская.**
483. *Глобичи*, с. б. вл., дв. 32, жит. 182; в. првл. (у. г. 46 в.), ц. пр., ч., лвк., п. дв., тркт., ярм. 16 августа.
- 81. Вол. Гостилицкая.**
484. *Гостилицы* (Медвѣжій Конецъ), с. б. вл., дв. 110, жит. 562; в. првл. (у. г. 20 в.), ц. пр., ч., ст. кв., бгд., шк., 4 лвк., пчт. ст.
485. *Большая Забородя* (Большая Косина), д. б. вл., дв. 24, жит. 146; ч., лвк., писчеб. фабр.
486. *Дятлицы*, с. б. вл., дв. 154, жит. 990; ц. пр., шк., 2 лвк., ярм. въ день Св. Троицы.
487. *Елагина*, д. б. вл., дв. 7, жит. 43; п. дв., ярм. 18 августа.
488. *Мишелова*, д. б. вл., при р. Черной, дв. 45, жит. 285; ч., шк., мльн., п. дв.
489. *Новая*, д. б. вл., дв. 98, жит. 593; 2 ч., 3 лвк.
490. *Порожка*, д. б. вл., при рч. Черной, дв. 34, жит. 224; ч., лвк.

82. Вол. Губаницкая.

491. *Губаницы*, с. б. вл., дв. 48, жит. 266; в. првл. (у. г. 62 в.); ц. лют., шк., лvk., п. дв., тркт., ярм. 24 юля и 29 октября. Въ 3 в.—ц. пр. домовая. Въ 6 в.—полуст. ж. д. Кикерино. Въ 13 в.—ст. ж. д. Елизаветино.
492. *Волосова*, д. б. вл., дв. 21, жит. 107; лvk., п. дв., вѣтр. мльн., пчт. ст., ст. ж. д.
493. *Дылины*, с. б. вл., дв. 14, жит. 72; ц. пр.
494. *Клопины*, с. б. вл., дв. 80, жит. 395; ц. пр., шк., лvk.
495. *Череповицы*, д. б. вл., дв. 35, жит. 126; лvk.

83. Вол. Ковашевская.

496. *Коваши* (Вешпо), с. б. вл., при р. Ковашѣ, дв. 51, жит. 190; в. првл. (у. г. 45 в.); ц. пр., ч., шк. Въ 10 в.—телегр. ст. Красногорско-Морская, стекл. зав. Въ 13 в.—кирп. зав.
497. *Лебязья*, д. б. вл., при р. Лебязьей, дв. 12, жит. 57; шк., лvk., п. дв.
498. *Ручьи*, д. б. вл., дв. 39, жит. 201; лvk.
499. *Устья*, д. б. вл., дв. 52, жит. 294; ч., лvk.

84. Вол. Копорская.

500. *Копорье*, с. б. вл., дв. 45, жит. 222; в. првл. (у. г. 55 в.); 2 ц. пр., шк., лvk., п. дв., ярм. 15 августа. Въ 1 в.—шк., кожев. зав. Въ 2 в.—ц. лют. Въ 5 в.—лазар. Восп. Дома. Въ 11 в.—винок. и пивов. зав., бумажн. фабр. Въ 14 в.—кирп. зав.
501. *Систя* (Систа Палкина), д. б. вл., при р. Систѣ, дв. 64, жит. 368; 2 лvk.
502. *Старая и Новая Кернова*, д. б. вл., при р. Воронкѣ, дв. 34; жит. 194; лvk.

85. Вол. Медушская.

503. *Старые Медуши*, с. б. вл., дв. 26, жит. 118; в. првл. (у. г. 35 в.); ц. пр., ч., шк., бльн., лvk., тржк. 9 мая. Въ 4^{1/2} в.—пчт. ст.
504. *Жеребытки* (Жеребято), с. б. вл., дв. 9, жит. 46; ц. лют.
505. *Кижина*, д. б. вл., дв. 47; жит. 230; лvk.
506. *Рудицы*, д. б. уд., при р. Лапухинкѣ, дв. 15, жит. 68; лvk.
507. *Усть-Рудицы* (Нижние Рудицы), д. б. вл., при р. Ковашѣ, дв. 54, жит. 286; ч., лvk.

86. Вол. Ораніенбаумская.

508. *Пенники*, д. б. уд., дв. 29, жит. 155; в. првл. (у. г. 15 в.). Въ 1 в.—2 ц. пр., ц. кат. Въ 2 в.—ц. пр., госпитальные бараки морскаго вѣдомства. Въ 9 в.—кирп. зав.
509. *Бронная*, д. б. уд., дв. 47, жит. 251; лvk.
510. *Вьнки* (Латика, Латинка), д. б. уд., дв. 14; жит. 71; лvk.
511. *Илики*, д. б. уд., дв. 58, жит. 290; лvk.
512. *Левдузи* (Кузницы), д. б. уд., при Финскомъ заливѣ, дв. 24, жит. 104; лvk., ярм.

513. *Мартишкино* (Тюрисъ), с. б. уд., при Финскомъ заливѣ, дв. 60, жит. 298; ц. лют., ч., шк., лvk.
514. *Темяшкина*, д. б. уд., при Финскомъ заливѣ, дв. 15, жит. 65; лvk., п. дв.

87. Вол. Ропшинская.

515. *Михайловская*, д. б. уд., дв. 71, жит. 369; в. првл. (у. г. 18 в.), бльн., ярм. 29 юня. Въ 1^{1/2} в.—ц. пр., ч., шк., лvk., п. дв.
516. *Большія Горки*, д. б. уд., дв. 44, жит. 215; ч., лvk.
517. *Глядина* (Лядина), д. б. уд., дв. 49, жит. 324; лvk.
518. *Коровина*, д. б. уд., дв. 4, ж. 21; лvk., п. дв.
519. *Костина*, д. б. уд., дв. 23, жит. 122; лvk.
520. *Малыя Горки*, д. б. уд., дв. 33, жит. 160; шк.
521. *Низина* (Тепелова, Тепалова), д. б. уд., дв. 66, жит. 370; 2 лvk.
522. *Порзолова*, д. б. уд., дв. 24, жит. 134; ярм. въ первое воскресенье послѣ 18—20 августа.
523. *Сашина 2-я* (Капаканъ Мяки), д. б. уд., дв. 29, жит. 155; лvk.
524. *Симонотъ Малый*, д. б. уд., дв. 9, жит. 50; 2 лvk.
525. *Фабричная Слобода*, сел., б. уд., дв. 33, жит. 536; писчебум. фаб., 3 лvk., п. дв.
526. *Хабина* (Хобуни), д. б. уд., дв. 41, ж. 213; лvk.

88. Вол. Стрѣлинская.

527. *Стрѣлинское* (Стрѣльна), с. б. колон., при р. Стрѣльнѣ; дв. 28, жит. 576; в. првл. (у. г. 9 в.), ц. лютр., шк., лvk.
528. *Кипенское* (Кипень), с. б. колон., дв. 12, жит. 220; млтв. д. лют., шк., лvk., п. дв., пчт. ст.
529. *Кронштатская* (Клюшинскѣ), д. б. колон., при Финскомъ зал., дв. 7, жит. 119; шк.

89. Вол. Шунгоровская.

530. *Пески*, д. б. вл., дв. 7, жит. 36; в. првл. (у. г. 17 в.). Въ 7 в.—ст. ж. д.—Сергіево. Въ 8 в. ст. ж. д.—Стрѣльна. Въ 9 в. мнст. муж. —Троицкая Сергіева пустынь, ц. пр., ч., шк., 5 лvk., пчт. ст., 2 п. дв., 2 трк. Въ 12 в.—ц. пр. Въ 15^{1/2} в.—конск. зав. Въ 16 в.—2 ц. пр., ч., шк.
531. *Аннина*, д. б. вл., дв. 27, жит. 137; шк., лvk.
532. *Викколова*, д. б. вл., дв. 24, жит. 106; лvk.
533. *Ноліоки* (Разбѣгаева), д. б. вл., при р. Стрѣлкѣ, дв. 7, жит. 34; 2 шк., лvk., п. дв.
534. *Поэзія*, д. б. вл., дв. 30, жит. 200; лvk.
535. *Сергіевская подмонастырская слобода*, слоб. б. г., дв. 42, жит. 100; 3 лvk., 2 трк.
536. *Уикюля* (Тимолова, Ижора), д. б. вл., дв. 16; жит. 70; лvk.
537. *Халузи*, д. б. вл., при р. Стрѣлкѣ, дв. 47, жит. 204; шк., 3 лvk., 2 трк.
538. *Ямюлева* (Кяйварайзи), д. б. вл., дв. 16, жит. 72; ц. лют.

VI. ЦАРСКОСЕЛЬСКІЙ УѢЗДЪ.**90. Вол. Гатчинская.**

539. *Динабургская*, слобода, в. првл. (у. г. 23 в.), лvk., тркт. Въ 2 в.—лазаретъ Воспит. Дома. Въ 7 в.—ц. лют. Въ 9 в.—лазаретъ Восп. Д. Въ 12 в.—шк.

540. *Большія Паруны*, д. б. уд., дв. 43, жит. 192; ч., лvk., тржк. 8 сентября.
541. *Воскресенское*, с. б. вл., дв. 73, жит. 426; ц. пр., п. дв.
542. *Илькина*, д. б. вл., дв. 20, жит. 70; шк.
543. *Кобрина*, д. б. вл., дв. 17, жит. 82; ц. лют., 2 лvk.

Волости и важнѣйшія селенія Имперіи, вып. VII.

544. *Ковшова*, д. б. уд., при рч. Суйдѣ, дв. 40, жит. 210; шк., лvk.
 545. *Малое Колпино*, с. б. уд., дв. 38, жит. 178; ц. лют., лют. семинарія, лvk., тржк. 20 июня.
 546. *Никольское* (Сквирицы), с. б. вл., дв. 126, жит. 590; ц. пр., шк., 4 лvk., п. дв.
 547. *Роткова* (Павлушкина), д. б. уд., дв. 17, жит. 68; млтв. д. раск.

91. Вол. Дудергофская.

548. *Образцовая усадба*, в. првл. (у. г. 12 в.), шк., лvk. Въ 5 в.—ц. лют., шк.
 549. *Большая Виттолова* (Туйполова), д. б. уд., дв. 58, жит. 340; лvk.
 550. *Виллози*, д. б. вл., дв. 15, жит. 84; лvk.
 551. *Горская*, д. б. вл., дв. 18, жит. 100; 2 лvk.
 552. *Каирасары* (Никulina, Ластиха), д. б. уд., дв. 22, жит. 118; лvk.
 553. *Курелова* (Пеккола), д. б. уд., дв. 18, жит. 104; лvk.
 554. *Лаюла* (Улипеда), д. б. уд., дв. 21, жит. 116; лvk.
 555. *Локовала* (Кирпуны), д. б. уд., дв. 14, жит. 76; лvk.
 556. *Локовала* (Саксала, Раскела), д. б. уд., дв. 21, жит. 114; 2 лvk.
 557. *Мухолова* (Овражки), д. б. уд., дв. 24, жит. 130; 2 лvk.
 558. *Перякюля*, д. б. вл., дв. 18, жит. 102; 2 лvk.
 559. *Роутела* (Роголова), д. б. уд., дв. 10, жит. 54; лvk.
 560. *Чухонская Коерова*, д. б. уд., дв. 31, жит. 165; лvk.

92. Вол. Ижорская.

561. *Ижора* (Московская, Ямъ), с. б. вл., при р. Ижорѣ, дв. 114, жит. 873; в. првл. (у. г. 11 в.), ц. пр., ч., шк., бгд., 10 лvk., п. дв. Въ 1 в.—ц. лют., шк., 3 спич. зав. Въ 4 в.—писчебум. фабр.
 562. *Московская Славянка*, с. б. вл., при р. Славянкѣ, дв. 192, жит. 1354; ц. пр., шк., 8 лvk., п. дв.
 563. *Перевозъ*, д. б. вл., при р. Тоснѣ, дв. 43, жит. 291; ч., 3 лvk., п. дв.
 564. *Самсоновка*, д. б. г., при р. Ижорѣ, дв. 37, жит. 228; лvk.
 565. *Старая Мыза*, д. б. г., при р. Ижорѣ, дв. 45; жит. 280, лvk.
 566. *Степановка* (Архiерейская), д. б. г., дв. 34, жит. 243; ч., 2 лvk.
 567. *Чернышева* (Калл), д. б. вл., дв. 18, жит. 120; шк., лvk.

93. Вол. Колпинская.

568. *Ижорская* (Верхняя) колонія, б. колон., при р. Ижорѣ, дв. 32, жит. 554; в. првл. (у. г. 13 в.), млтв. домъ лют., шк., лvk. Вблизи - ц. пр., маст. ижорс. заводовъ, шк., бльн., лvки, 3 п. дв., 2 тркт., ярм. 9 мая. Въ 4 в.—ст. ж. д. —Колпино. Въ 6 в.—пистонный зав.

94. Вол. Кошелевская.

569. *Гуммолосары*, д. б. уд., дв. 20, жит. 130; в. првл. (у. г. 4¹/₂ в.). Въ 5 в.—ц. лют., шк. Въ 10 в.—писчбум. ф., кирп. з. Въ 12 в.—писчб. ф. Въ 12¹/₂ в.—2 кирп. зав.
 570. *Аннолова*, д. б. уд., при р. Ижорѣ, дв. 30, жит. 190; 3 лvk., 2 трк.
 571. *Гарры*, д. б. уд., при рч. Кузминкѣ, дв. 22, жит. 164; лvk.
 572. *Кордълова* (Корелова), д. б. уд., при р. Ижорѣ, дв. 20, жит. 126; лvk.
 573. *Ладоба* (Новая), д. б. уд., при рч. Черной, дв. 37, жит. 230; 2 лvk.

574. *Мондолова*, д. б. уд., дв. 9, жит. 60; лvk.
 575. *Пабузи*, д. б. уд., при р. Ижорѣ, дв. 14, жит. 88; 2 лvk.
 576. *Пазелева*, д. б. уд., при рч. Поповкѣ, дв. 42, жит. 272; 2 лvk., 2 красильн.
 577. *Райколова*, д. б. уд., при р. Ижорѣ, дв. 32, жит. 200; пожрн. сарай, 2 лvk.
 578. *Соболева*, д. б. уд., дв. 40, жит. 260; 2 лvk.
 579. *Черная рыка*, д. б. уд., при рч. Черной, дв. 42, жит. 217; ч., лvk.
 580. *Шушары*, д. б. уд., при рч. Кузминкѣ, дв. 55, жит. 410; шк., 2 лvk.

95. Вол. Красносельская.

581. *Братошинская*, слоб. б. уд., дв. 84, жит. 593; в. првл. (у. г. 20 в.), шк., пчт. ст., 15 лvk., трк., п. дв. Въ 1 в.—ц. пр., ч., писчебум. фаб., лазр. Въ 2 в.—лагерь. Въ 10 в.—лазр. Восп. Дома.
 582. *Владимировка*, д. б. уд., дв. 7, жит. 40; лvk.
 583. *Коломенская*, слоб. б. уд., дв. 155, жит. 965; 5 лvk., трк., п. дв.
 584. *Константиновка*, д. б. уд., дв. 48, жит. 281; 2 лvk.
 585. *Михайловка*, д. б. уд., дв. 54, жит. 378; 3 лvk.
 586. *Николаевка*, у. б. уд., дв. 50, жит. 290; лvk.
 587. *Павловская*, слоб. б. уд., дв. 213, жит. 1,166; 2 ч., лvk., тркт., п. дв., горш. зав.

96. Вол. Лисинская.

588. *Лисина*, д. б. г., при рч. Лустовкѣ, дв. 8, жит. 60; в. првл. (у. г. 39 в.). 3 лvk., п. дв. Въ 1/4 в.—ц. пр., ч., бгд., лѣсное учил., шк., лазар., лvk., п. дв. Въ 12 в.—ц. пр., бльн., стекл. зав., лѣсоп. зав., п. дв. Въ 14 в. ц. пр., вѣтр. мльн., лvk., п. дв.; ст. ж. д.—Лисино. Въ 16 в.—ц. лют.
 589. *Васильевская*, д. б. вл., при р. Тоснѣ, дв. 11, жит. 64; ч., шк., лvk.
 590. *Введенское*, с. б. вл., при р. Ордежѣ, дв. 32, жит. 176; ц. пр., лvk.
 591. *Гришкина*, д. б. вл., при р. Тоснѣ, дв. 20, жит. 118; ч., шк.
 592. *Малая Еглина*, д. б. вл., при рч. Еглинкѣ, дв. 11, жит. 63; шк.
 593. *Некикюль*, д. б. г., при рч. Лустовкѣ, дв. 14, жит. 102; лvk.
 594. *Почи*, д. б. вл., дв. 43, жит. 272; лvk., п. дв.

97. Вол. Мозинская.

595. *Романова* (Мавряля, Кунвилли), д. б. уд., дв. 27; жит. 160; в. првл. (у. г. 17 в.), шк., 2 лvk. Въ 2 в.—писчебум. фабр.
 596. *Авгексала* (Коврова, Коцали), дв. 23, жит. 135; 2 лvk.
 597. *Большая Шагина*, д. б. уд., при р. Ижорѣ, дв. 24, жит. 126; лvk.
 598. *Лукаши*, д. б. уд., при р. Ижорѣ, дв. 32, жит. 168; 2 лvk., вод. мльн.
 599. *Онтолова*, д. б. уд., дв. 26, жит. 152; 2 лvk.

98. Вол. Покровская.

600. *Покровская* (Малая Графская, Царская Славянка), слоб. б. уд., при рч. Славянкѣ, дв. 122, жит. 581; в. првл. (у. г. 10 в.), лvk., п. дв. Въ 1/2 в.—ц. пр., дворець. Въ 3 в.—2 писчебум. фабр.
 601. *Антелева*, д. б. уд., при р. Ижорѣ, дв. 33, жит. 130; лvk.
 602. *Антропишина* (Большая Графская, Царская Славянка), слоб. б. уд., при рч. Славянкѣ, дв. 223, жит. 1,348; 11 лvk.

603. *Вана-Мыза* (Гульева), д. б. уд., при р. Ижоръ, дв. 30, жит. 116; лvk.
604. *Вястелева*, д. б. уд., при р. Ижоръ, дв. 43, жит. 170; лvk.
605. *Гайколова*, д. б. уд., при р. Ижоръ, дв. 15, жит. 58; лvk.
606. *Порицы*, д. б. уд., при рч. Славянкѣ, дв. 38, жит. 148; лvk.
607. *Реполова*, д. б. уд., дв. 5, жит. 18; лvk.
608. *Старая Онтолова*, д. б. уд., при рч. Славянкѣ, дв. 4, жит. 18; лvk., п. дв.

99. Вол. Пулковская.

609. *Пулково* (Большое Пулково), слоб. б. уд., дв. 205, жит. 1,922; в. првл. (у. г. 6 в.), ц. пр., ч., шк., 7 лvk., 4 п. дв. Въ 1 в.—Астрономич. обсерваторія.
610. *Александровка*, д. б. уд., дв. 44, жит. 444; 2 лvk.
611. *Каменка*, д. б. уд., дв. 37, жит. 327; 2 лvk., п. дв.
612. *Камень*, д. б. уд., дв. 42, жит. 256; лvk.
613. *Кузьмина*, с. б. уд., дв. 205, жит. 1,828; ц. пр., ч., шк., 10 лvk.
614. *Подгорная-Пулкова*, д. б. уд., дв. 81, жит. 728; 3 лvk., п. дв., пчт. ст., горшечн. заводы.
615. *Рѣдкая Кузьмина*, д. б. уд., дв. 38, жит. 384; лvk.

100. Вол. Рождественская.

616. *Выра*, д. б. вл., при р. Ордежѣ, дв. 51, жит. 250; в. првл. (у. г. 48 в.), шк., 2 лvk., спич. ф. Въ 5 в.—Каплица ч., пивов. зав. Въ 9 в.—мѣдно-плющ. зав. Въ 12 в.—смол. зав., стекл. з., лѣсоп. зав., лvk., мльн. Въ 22 в.—лѣсоп. зав. Въ 26 в.—2 стекл. зав., лvk.
617. *Большева*, д. б. вл., дв. 91, жит. 456; шк., 2 лvk., п. дв.
618. *Кемска*, д. б. вл., дв. 18, жит. 92; лvk.
619. *Куровицы*, д. б. вл., дв. 90, жит. 487; ч., шк., 2 лvk.
620. *Лампова*, д. б. вл., при рч. Ламповкѣ, дв. 106, жит. 415; ч., 2 лvk.
621. *Межна*, д. б. вл., при р. Ордежѣ, дв. 77, жит. 389; ч., 2 лvk.
622. *Ново-Сиверска*, д. б. вл., при р. Ордежѣ, дв. 87, жит. 376; ч., 2 лvk.
623. *Орлино* (Спасское), с. б. вл., при оз. Орлинскомъ, дв. 62, жит. 342; ц. пр., шк., бльн., 3 лvk. п. дв., мльн.
624. *Острова*, д. б. вл., дв. 46, жит. 254; лvk.
625. *Рождествено*, с. б. вл., при р. Ордежѣ, дв. 108, жит. 611; ц. пр., 2 ч., мльн., лѣсоп. зав.
626. *Стара-Сиверска*, д. б. вл., при р. Ордежѣ, дв. 73, жит. 333; лvk.
627. *Яшери*, с. б. вл., при р. Ящеркѣ, дв. 40, жит. 209; ц. пр., ч., 3 лvk., п. др., тркт.

101. Вол. Сосницкая.

628. *Черная*, д. б. вл., при р. Леможѣ, дв. 106, жит. 388; в. првл. (у. г. 60 в.), лvk., вод. мльн. Въ 7 в.—шк., вѣтр. мльн., лvk., п. дв.
629. *Заполя*, д. б. вл., дв. 42, жит. 146; шк.
630. *Калитина*, д. б. вл., дв. 62; жит. 280; ч., п., дв., 2 лvk.
631. *Озеры*, д. б. вл., дв. 42, жит. 190; лvk.
632. *Сосницы*, д. б. вл., при р. Леможѣ, дв. 96, жит. 353; шк., 2 вод. мльн., кож. зав., лvk.
633. *Старая Зарьчя*, д. б. вл., при р. Ордежѣ, дв. 83, жит. 369; ч., 2 лvk.

102. Вол. Старосквирицкая.

634. *Сквирицы*, д. б. уд., при р. Пудости, дв. 27, жит. 130; в. првл. (у. г. 27 в.), шк., лvk. Въ 3 в.—ц. лют. Въ 14 в.—кирп. зав.
635. *Александровское*, с. б. вл., дв. 45, жит. 202; ц. пр., шк., 5 лvk., п. дв.
636. *Большіе Таицы*, д. б. вл., дв. 30, жит. 136; 2 шк.
637. *Курьяновка*, д. б. вл., дв. 12, жит. 56; лvk.
638. *Луйковицы*, д. б. вл., дв. 8, жит. 38; лvk.
639. *Поклезенурскова*, д. б. уд., дв. 19, жит. 88; шк.
640. *Пудость* (Большая), д. б. уд., дв. 34, жит. 160; лvk.
641. *Репузева*, д. б. уд., дв. 12, жит. 56; лvk.
642. *Роды*, д. б. уд., при р. Пудость, дв. 3, жит. 14; шк.
643. *Юляпурскова*, д. б. уд., дв. 34, жит. 158, лvk.

103. Вол. Тосненская.

644. *Ямъ-Тосна*, слоб. б. г., при рр. Тоснѣ и Смоляной, дв. 363, жит. 2,408; в. првл. (у. г. 35 в.), ц. пр., ч., шк., бгд., пчт. отд. и ст., 16 лvk., 24 п. дв. Въ 1 в.—ст. ж. д. Балтійской и Николаевскій—Тосна. Въ 2¹/₂ в.—2 кож. зав. Въ 12 в. ст. ж. д.—Саблинно.
645. *Саблинно*, селеніе б. г., при р. Саблинкѣ, дв. 26, жит. 150; ч., лvk., п. дв.

104. Вол. Федоровская.

646. *Федоровскій*, посадъ б. вл., дв. 135, жит. 1,055; в. првл. (у. г. 12 в.), ц. пр., шк., 7 лvk., п. дв., тржк. въ день Вознесенія Господня. Въ 9 в.—кирп. зав.
647. *Глазова*, д. б. вл., дв. 18, жит. 86, 2 лvk.
648. *Липицы*, д. б. вл., дв. 16, жит. 76; лvk.
649. *Нововъси*, д. б. вл., дв. 22, жит. 106; 2 лvk.
650. *Тярлева*, д. б. вл., дв. 25, жит. 120; 2 лvk.

VII. Ш Л И С С Е Л Ъ В У Р Г С К І Й У Ъ З Д Ъ.

105. Вол. Дубровская.

651. *Выборгская Дубровка*, дер. б. г., при р. Невѣ, дв. 51, жит. 250; вол. првл. (у. г. 12 в.), ч., 2 лvk., тракт.
652. *Запопки*, д. б. г., при рч. Черной, дв. 17, жит. 68; лvk.
653. *Липка*, д. б. г., при кан. Императора Петра I, дв. 106, жит. 412, ч., шк., лvk., п. дв.
654. *Московская Дубровка*, д. б. г., при р. Невѣ, дв. 42, жит. 188; ч., 2 лvk.
655. *Пески*, д. б. г., при р. Невѣ, дв. 22, жит. 95; ч., лvk., тркт.

106. Вол. Колтушская.

656. *Колтуши*, с. б. вл., дв. 19, жит. 94; в. првл. (у. г. 25 в.), ц. пр., ч., 2 шк., лvk., трж., въ 9-ю пятницу и 29 іюня. Въ 1 в.—ц. лют. Въ 6 в.—млт. д. лют., шк. Въ 15 в.—кирп. зав. Въ 18 в.—млтв. д. лют., шк., лvk., кирп. зав., пристань парох. Въ 19 в.—млтв. д. Р. Кат., шк., бльн., 3 кирп. зав. Въ 20 в.—млтв. д. лют., шк. Въ 22 в.—лѣсоп. зав.
657. *Большій и Малмя Вирки*, д. б. вл., дв. 28, жит. 138; 2 лvk.

658. *Большая и Малая Жерновка*, д. б. вл., при рч. Жерновкѣ, дв. 22, жит. 108; лвк.
659. *Малая Минушкина*, д. б. вл., дв. 30, жит. 118; лвк.
660. *Маслова*, д. б. вл., при р. Невѣ, дв. 24, жит. 128; 2 лвк.
661. *Мяглова*, д. б. вл., дв. 33, жит. 145; лвк.
662. *Островки*, д. б. вл., при р. Невѣ, дв. 17, жит. 85; з. п. ст., стан. кв.
663. *Размителева*, д. б. вл., дв. 51, жит. 225; лвк.
664. *Русская Курка*, д. б. вл., дв. 6, жит. 26; лвк.
665. *Сельцы*, дер. б. вл., дв. 34, жи. 168; лвк.
666. *Старая*, дер. б. вл., дв. 55, жит. 273; лвк.
667. *Черная Голова*, д. б. вл., дв. 7, жит. 31; лвк.

107. Вол. Лезьинская.

668. *Лезье*, с. б. вл., при Мгѣ, дв. 71, жит. 621; в. првл. (у. г. 35 в.), ц. пр., шк., 2 лвк.
669. *Войтолова*, д. б. вл., при р. Войтоловѣ, дв. 61, жит. 336; лвк.
670. *Петрова*, д. б. вл., при р. Мгѣ, дв. 17, жит. 98; лвк.
671. *Солоубовка*, д. б. вл., при р. Мгѣ, дв. 82, жит. 493; млт. д. раск., 3 лвк.

108. Вол. Лукинская.

672. *Мучихина* (Ареховъ кустъ), д. б. вл., дв. 41, жит. 198; в. првл. (у. г. 34 в.), ч., шк., лвк., 3 мльн., Въ 6 в.—пчт. ст. 7 лвк., п. дв., тркт. Въ 12 в.—ц. пр., 4 лвк., п. дв., тркт.
673. *Буры*, д. б. вл., при оз. Ладожскомъ и кан. Императоровъ Петра I и Александра II, дв. 39, жит. 212; ч., 3 лвк.
674. *Лукинское* (Луонское), с. б. вл., дв. 3, жит. 14; ц. пр.
675. *Троицкая*, д. б. вл., при р. Лавѣ, дв. 44, жит. 210; ч., 2 лвк., мльн.

109. Вол. Матовская.

676. *Матокса* (Каргина), с. б. вл., дв. 8, жит. 52; в. првл. (у. г. в.) ц. пр., ч., шк.
677. *Верхніе Никулсы* (Конгасъ, Лярина), сел. б. вл., при рр. Влогъ и Елзарѣ, дв. 84, жит. 546; ц. лют., лвк.
678. *Вуолы*, сел. б. вл., при оз. Сарклярви, дв. 60, жит. 354; ц. лют., шк., лвк.
679. *Нижніе Никулсы*, д. б. вл., при р. Влогѣ, дв. 97, жит. 608; 3 лвк.
680. *Путкеля*, д. б. вл., при оз. Питкоярви, дв. 34, жит. 162; лвк.

110. Вол. Никольская.

681. *Никольское*, с. б. уд., при р. Тоснѣ, дв. 156, жит. 942; в. првл. (у. г. 37 в.), ц. пр., шк., 8 лвк., тркт. Въ 3 в.—пороховой зав. Въ 13 в.—дегт. зав.
682. *Захожья* (Загожья), д. б. вл., дв. 24, жит. 157; лвк.
683. *Ивановское*, с. б. уд., при р. Невѣ, дв. 35, жит. 212; ц. пр., шк., пчт. ст., ст. кв., 6 лвк., тркт., кирп. зав.

111. Вол. Порѣцкая.

684. *Порѣцье* (Рождественно), с. б. вл., при р. Назіи, дв. 36; жит. 177; в. првл. (у. г. 36 в.), ц. пр., лвк., 2 вод. мльн.
685. *Антоновское*, слц. б. вл., дв. 37, жит. 167; ч., лвк., тркт.
686. *Виняолова*, д. б. вл., при р. Мгѣ, дв. 16, жит. 82; лвк., вѣтр. мльн.
687. *Воронова*, д. б. вл., при р. Назіи, дв. 37, жит. 188; ч., шк., 2 лвк., вод. мльн.

688. *Гайталова*, д. б. вл., дв. 28, жит. 138; лвк.
689. *Марково*, с. б. вл., дв. 45, жит. 265; ц. лют., лвк.
690. *Новая*, д. б. вл., при р. Назіи, дв. 26, жит. 150; лвк.
691. *Синявино* (Михайловское, Вагресаско), с. б. вл., дв. 114, жит. 555; ц. пр., шк., 3 лвк., 3 п. дв.
692. *Хандрова*, д. б. вл., дв. 43, жит. 250; лвк.

112. Вол. Путиловская.

693. *Путилово*, с. б. уд., дв. 385, жит. 2,263; в. првл. (у. г. 30 в.), ц. пр., ч., шк., лвк., тркт., ярм.—Рождественская 2 дня и 26 июня.
694. *Валовщина*, д. б. уд., дв. 60, жит. 357; ч., лвк.
695. *Горная Шальдиша*, д. б. уд., дв. 141, жит. 800; ч., лвк., портн., сапожн. маст., тркт., п. дв.

113. Вол. Рябовская.

696. *Губки*, д. б. вл., дв. 45, жит. 217; в. првл. (у. г. 11 в.), шк., лвк. Въ 3 в.—ц. пр. Въ 15 в.—стекл. зав.
697. *Бабино*, д. б. вл., дв. 16, жит. 90; лвк.
698. *Ириновка*, с. б. вл., дв. 44, жит. 239; ц. пр., ч., з. пчт. ст., лвк.
699. *Морья*, д. б. вл., при оз. Ладожскомъ и р. Морѣ, дв. 38, жит. 196; 2 ч., 2 лвк.
700. *Новокрасная* (Ковалева), д. б. вл., дв. 12, жит. 61; лвк., тркт.
701. *Щеглова*, д. б. вл., дв. 53, жит. 264; лвк.

114. Вол. Тожсовская.

702. *Хипоярви Второе*, с. б. вл., при оз. Вѣрярви, дв. 5, жит. 28; в. првл. (у. г. 55 в.), пчт. ст.
703. *Большая Девяткина* (Девяткина 2-я и 3-я), д. б. вл., дв. 30, жит. 170; 2 лвк., 2 п. дв.
704. *Вараккала* (Вараколова, Хейласенъ-Мяки, Куяланъ-мяки), д. б. вл., при рч. Охтѣ, дв. 39, жит. 215; 2 лвк., 2 п. дв.
705. *Девяткина Первая* (Минала), д. б. вл., при рч. Охтѣ, дв. 5, жит. 28; лвк., п. дв.
706. *Пурнова*, д. б. вл., при рч. Пурновской, дв. 65, жит. 363; лвк.
707. *Тожово* (Кюрконъ-Кюля), с. б. вл., при оз. оз. Кауголовскомъ, Курголовскомъ и Хипоярви, дв. 13, жит. 60; ц. лют., 3 шк., п. дв., лвк., вѣтр. мльн.
708. *Хипоярви Третье* (Меросенъ-мяки, Хяниккяйс-мяки, Хаппяла, Рапталайс-мяки, Раппалова, Сувенъ-мяки, Волкова), д. б. вл., дв. 115, жит. 602.

115. Вол. Усть-Тосненская.

709. *Усть-Тосна*, д. б. вл., при р. Невѣ, дв. 20, жит. 110; в. првл. (у. г. 27 в.), лвк., тркт. Въ 1 в.—2 кирп. зав. Въ 2 в.—кирп. зав. Въ 3 в.—подковн. зав. Въ 4 в.—пчт. ст., тркт. Въ 6 в.—лагерь, лвк. Въ 8 в.—кирп. зав. Въ 9 в.—2 кирп. зав. Въ 12½ в.—кирп. зав. Въ 14 в.—кирп. зав. Въ 22 в.—лѣсон. зав. Въ 23 в.—ч., лѣсон. зав.
710. *Анненское* (Мойка), с. б. вл., при р. Невѣ, дв. 14, жит. 115; ц. пр., шк., лвк., тркт.
711. *Большая Петрушина*, д. б. вл., при р. Невѣ, дв. 14, жит. 102; лвк.
712. *Вознесенское* (Корчмина), слц. б. вл., при р. Невѣ, дв. 41, жит. 260; 2 лвк., тркт.
713. *Воскресенская* (Ландона, Лангена), д. б. вл., дв. 20, жит. 72; ч., лвк.
714. *Новая*, д. б. вл., при р. Невѣ, дв. 26, жит. 146; 2 лвк.

715. *Рождествена*, д. б. вл., при р. Тосиѣ, дв. 14, жит. 94; 2 лвк.
 116. Вол. *Шапкинская*.
 716. *Шапки* (Покровское), с. б. вл., дв. 48, жит. 300; в. првл. (у.

- г. 50 в.), ц. пр., шк., блън., лвк. Въ $\frac{1}{2}$ в.—ц. лют. Въ 14 в.—дегт. зав.
 717. *Нечеперти*, д. б. вл., при рч. Гурловкѣ, дв. 30, жит. 216; лвк.

VIII. Я М Б У Р Г С К И Й У Ъ З Д Ъ.

117. Вол. *Врудская*.
 718. *Вруда-Большая*, с. б. вл., при р. Врудѣ, дв. 40, жит. 161; в. првл. (у. г. 38 в.), ц. пр., ч., шк., лвк., п. дв., ярм. 15 августа. Въ 17 в.—лѣсоп. зав. Въ 37 в.—ст. ж. д.—Вруда.
 719. *Вруда-Малая*, д. б. вл., дв. 35, жит. 119; шк.
 720. *Лытошицы*, д. б. вл., дв. 43, жит. 160; ч., шк., лвк.
 721. *Молосковицы*, д. б. вл., дв. 32, жит. 140; ц. лют., шк., лвк.
 722. *Овинцова* (Овинчива), д. б. вл., дв. 25, жит. 121; шк.
 723. *Ославье*, с. б. вл., дв. 30, жит. 120; ц. пр., п. дв.
 724. *Робитицы* (Рабитицы), д. б. вл., дв. 31, жит. 120; шк.
 725. *Сялицы*, д. б. вл., дв. 28, жит. 116; шк.

118. Вол. *Горская*.
 726. *Новопятница*, с. б. вл., при р. Падожицѣ, дв. 53, жит. 422; в. првл. (у. г. 2 в.), ц. пр., ч., лвк. Въ 2 в.—кожев. зав. Въ 3 в.—винокур. зав., кирп. зав. Въ 18 в.—суконн. фабр., блън., лвк. Въ 20 в.—ц. пр., блън., льнопряд. фабр.
 727. *Большая Луца*, д. б. вл., при р. Лугѣ, дв. 37, жит. 289; ч., шк., лвк.
 728. *Дубровка*, д. б. вл., дв. 31, жит. 244; лвк.
 729. *Селеніе Франкфуртское*, кол., б. кол., при р. Лугѣ, дв. 7, жит. 90; лѣсоп. зав.

119. Вол. *Княжевская*.
 730. *Ильши*, с. б. г., дв. 46, жит. 265; в. првл. (у. г. 32 в.); ц. пр., ч., 2 лвк., п. дв., ярм. въ среду, четвергъ и пятницу передъ 20 іюля. Въ 5 в.—ц. пр., ярм. 16 августа. Въ 6 в.—пчт. ст. Въ 7 в.—лазаретъ. Въ 9 в.—ц. пр.
 731. *Хотаницы*, д. б. г., при р. Хревицѣ, дв. 101, жит. 329; 2 лвк.

120. Вол. *Котельская*.
 732. *Котлы* (Большой конецъ села Котлы), с. б. вл., дв. 36, жит. 152; в. првл. (у. г. 30 в.), ц. пр., ц. лют., шк., 2 лвк., п. дв., ярм. 24 іюня и 8 сентября. Въ 10 в.—шк., лвк., стекл. зав.
 733. *Васикара* (Васакара), д. б. вл., при р. Сумѣ, дв. 55, жит. 298; 2 лвк.
 734. *Войносолова* (Войносова), д. б. вл., дв. 95, жит. 409; 3 шк., лвк.
 735. *Пиллова*, д. б. вл., дв. 90, жит. 362; ч., лвк.
 736. *Раналова* (Ранолова), д. б. вл., при р. Толдовкѣ, дв. 46, жит. 212; 2 лвк., вод. мльн.
 737. *Уидова*, д. б. вл., дв. 27, жит. 103; ч., лвк.

121. Вол. *Лужицкая*.
 738. *Косколова* (Кослова господская, Косколова заводская), д. б. вл., при р. Косколовкѣ, дв. 46, жит. 366; в. првл. (у. г. 50 в.), ц. лют., шк., лвк., п. дв. Въ 6 в.—пристань. Въ 15 в.—час. лютер.

739. *Большія Воловицы*, с. б. вл., дв. 35, жит. 192; ц. пр.
 740. *Краколье*, с. б. вл., при р. Караколѣ, дв. 30, жит. 216; ц. пр., ярм. разъ въ годъ.
 741. *Сойкино*, с. б. вл., дв. 16, жит. 84; ц. пр., лвк., ярм. 6 августа.
 742. *Юантова*, д. б. вл., дв. 22, жит. 124; ч., лвк.

122. Вол. *Наровская*.
 743. *Куземкина* (Нарвусій), д. б. вл., при р. Лугѣ, дв. 60, жит. 404; в. првл. (у. г. 40 в.), ц. лют., ч., шк., лвк., п. дв. Въ 2 в.—2 кирп. зав.
 744. *Кейкина* (Хавино), с. б. вл., при р. Лугѣ, дв. 46, жит. 317; ц. пр., ч., тржк. 29 іюня.
 745. *Куровицы* (Кукасы) д. б. вл., при р. Лугѣ, дв. 63, жит. 405, час., лвк.

123. Вол. *Ополицкая*.
 746. *Ополье*, с. б. вл., дв. 52, жит. 265; в. првл. (у. г. 15 в.), 2 ц. пр., пчт. ст., 3 лвк., п. дв., ярм. 29 іюня и 14 сентября.
 747. *Алексеевка*, д. б. вл., дв. 50, жит. 253; ч., лвк.
 748. *Керотова* (Коротово), с. б. вл., дв. 80, жит. 336; 2 ц. пр., ч., лвк.
 749. *Лялицы*, д. б. вл., при р. Солкѣ, дв. 75, жит. 410; лвк.
 750. *Малля* (Малли), д. б. вл., при р. Салкѣ, дв. 35, жит. 178; ч., лвк.
 751. *Новоселка*, д. б. вл., дв. 18, жит. 92; ц. лют., вод. мльн.
 752. *Раговицы*, д. б. вл., дв. 46, жит. 250; 2 ч., лвк.

124. Вол. *Ратчинская*.
 753. *Ратчино*, с. б. вл., дв. 57, жит. 290; в. првл. (у. г. 30 в.), ц. пр., лвк. Въ 4 в.—винок. и пивов. зав., п. дв. Въ 7 в.—бумажн. фабр.
 754. *Велькота*, д. б. вл., дв. 68, жит. 315; ч., лвк.
 755. *Домашева* (Новая), д. б. вл., дв. 36, жит. 165; лвк.
 756. *Систа* (Систоводска), д. б. вл., дв. 60, жит. 327; ч., лвк.
 757. *Удосола*, с. б. вл., дв. 63, жит. 266 ц. пр., шк., лвк., ярм. 18 августа.
 758. *Фамилтева* (Фелѣева), д. б. вл., дв. 54, жит. 266; лвк.

125. Вол. *Рѣдкинская*.
 759. *Сльпина*, д. б. вл., при р. Врудѣ, дв. 36, жит. 185; в. првл. (у. г. 40 в.). Въ $2\frac{1}{2}$ в.—ц. пр., 2 ч., лвк., п. дв., ярм. 1 августа.
 760. *Ганкова*, д. б. вл., дв. 40, жит. 192; лвк.
 761. *Сабска* (Сапска), д. б. вл., при р. Лугѣ, дв. 47, жит. 282; лвк.
 762. *Устья*, д. б. вл., при р. Врудѣ, дв. 52, жит. 275; млтв. домъ, п. дв.

126. Вол. *Стремлянская*.
 763. *Малая Стремляня*, д. б. вл., при оз. Ковонецкомъ, дв. 57, жит. 330; в. првл. (у. г. 56 в.), ч., шк., лвк.

764. *Андреевщина*, д. б. вл., при Финскомъ зал., дв. 65, жит. 367; лвк., п. дв.
765. *Большая Стремленья*, д. б. вл., дв. 59, жит. 245; ч., лвк.
766. *Глинка* (Глинки), д. б. вл., при Финскомъ зал., дв. 37, жит. 207; лвк.
767. *Копонцы* (Копонецъ), д. б. вл., при р. Систь, дв. 18, жит. 92; лвк.
768. *Урмизна*, д. б. вл. и г., при р. Систь, дв. 44, жит. 206; ч., лвк.
- 127. Вол. Яблонцкая.**
769. *Яблонцы*, с. б. вл., дв. 71, жит. 320, в. првл. (у. г. в.), п. пр., лвк., п. дв., ярм. 13 и 14 сентября. Въ 1½ в.—ви-

- нокур. зав. Въ 12—в. ц. пр. Въ 15 в.—ц. лют. Въ 25 в.—ст. ж. д.—Молосковицы.
770. *Новые-Сырковицы*, д. б. вл., дв. 60, жит. 273; ч., лвк.
771. *Сумскъ* (Сумско), д. б. вл., дв. 70, жит. 354; ч., 2 лвк.
- 128. Вол. Ястребинская.**
772. *Ястребина*, д. б. вл., при р. Хревиць, дв. 14, жит. 74; в. првл. (у. г. 26 в.), млыи. Въ ¼ в.—ц. пр., ч., бгд., шк., ярм. 1 августа. Въ 3 в.—винокур. зав. Въ 7 в.—лазаретъ. Въ 15 в. винок. зав., платформа ж. д.—Веймарнъ. Въ 20 в.—ст. ж. д.—Хревицы.
773. *Малая Пустомержа* (Грызова), д. б. вл., при р. Черной, дв. 7, жит. 45; лвк.

ПЕРЕЧЕНЬ ВОЛОСТЕЙ ПО СТАНАМЪ.

1. Уѣздъ С.-Петербургскій.

- Въ 1-мъ станѣ: Александровская.—Московская.—Рыбацкая.—Средне-рогатская.—Усть-Ижорская.
- Во 2-мъ станѣ: Бѣлоостровская.—Муринская.—Новосаратовская.—Парголовская.—Полюстровская.—Сестрорѣцкая.—Стародеревенская.
- Въ 3-мъ станѣ: Вартемянская.—Коркомянская.—Кюлиатская.—Лемболовская.

2. Уѣздъ Гдовскій.

- Въ 1-мъ станѣ: Выскатская.—Добручинская.—Константиновская.—Ложголовская.—Осьминская.—Старопольская.
- Во 2-мъ станѣ: Бобровская.—Гдовская.—Мошковская.—Тупицынская.—Юдинская.—Язвинская.
- Во 2-мъ и 3-мъ станахъ: Спицынская.
- Въ 3-мъ станѣ: Бѣльская.—Пахновская.—Ремедская.—Середкинская.—Узьминская.

3. Уѣздъ Лужскій.

- Въ 1-мъ станѣ: Бутковская.—Глѣбовская.—Городенская.—Кологородская.—Красногорская.—Луговская.—Передольская.—Перечицкая.
- Во 2-мъ станѣ: Бѣльско-Сяберская.—Городецкая.—Запольская.—Которская.—Модолицкая.—Подмошская.—Поддубская.—Хмеро-Посолодинская.—Югостицкая.
- Въ 3-мъ станѣ: Вшельская.—Лубинская.—Лудонская.—Павская.—Сосѣдненская.—Турская.—Феофиловская.—Яблонецкая.

4. Уѣздъ Новоладожскій.

- Въ 1-мъ станѣ: Гавсарская.—Глажевская.—Городищенская.—Кабонская.—Михайловская.—Песоцкая.—Селецкая.—Тигодская.—Шумская.

Во 2-мъ станѣ: Исадская.—Усадицкая.—Хомантовская.—Хваловская.—Шахновская.

Въ 3-мъ станѣ: Доможировская.—Николаевская.—Субботчинская.—Усадицкая.—Масельская.

5. Уѣздъ Петергофскій.

- Въ 1-мъ станѣ: Бѣгуницкая.—Витинская.—Губаницкая.—Роппинская.—Стрѣлинская.—Шунгоровская.
- Во 2-мъ станѣ: Воронинская.—Гостилицкая.—Ковашевская.—Копорская.—Медушская.—Ораніенбаумская.

6. Уѣздъ Царскосельскій.

- Въ 1-мъ станѣ: Ижорская.—Колпинская.—Коселевская.—Покровская.—Тосненская.—Федоровская.
- Въ 1-мъ и 2-мъ станахъ: Лисинская.
- Въ 1-мъ и 3-мъ станахъ: Мозинская.—Пулковская.
- Во 2-мъ станѣ: Рождественская.—Сосницкая.
- Во 2-мъ и 3-мъ станахъ: Гатчинская.—Старосквирицкая.
- Въ 3-мъ станѣ: Дудергофская.—Красносельская.

7. Уѣздъ Шлиссельбургскій.

- Въ 1-мъ станѣ: Лезьинская.—Лукинская.—Никольская.—Порѣцкая.—Путиловская.—Усть-Тосненская.—Шапкинская.
- Въ 1-мъ и 2-мъ станахъ: Дубровская.—Колтушская.
- Во 2-мъ станѣ: Матовская.—Рябовская.—Токсовская.

8. Уѣздъ Ямбургскій.

- Въ 1-мъ станѣ: Врудская.—Княжевская.—Ополицкая.—Рѣдгинская.—Яблонцкая.—Ястребинская.
- Въ 1-мъ и 2-мъ станахъ: Горская.
- Во 2-мъ станѣ: Котельская.—Лужицкая.—Наровская.—Ратчинская.—Стремлянская.

ОЛОНЕЦКАЯ ГУБЕРНІЯ.

Распределение земель на селенія по волостямъ.

№ по порядку.	НАИМЕНОВАНИЕ ВОЛОСТЕЙ.	ВЪ СОСТАВѢ ВОЛОСТЕЙ:								
		Ч и с л о:				Н а с е л е н і е:		Количество земли (въ десятинахъ):		
		сельскихъ обществъ,	общинъ.	селе- ній.	дво- ровъ.	по ревизіи (мужск. пола.)	по семейнымъ спискамъ.	во владѣніи крестьян- скихъ обществъ.		
				мужск. пола.	женск. пола.	всей.	пахатной.			
Олонецкій уѣздъ.										
1	Важинская	6	6	32	701	1.903	1.911	2.081	2.734	1.304
2	Ведлозерская	9	9	96	1.081	2.792	2.772	3.035	8.334	3.528
3	Видмецкая	8	8	66	627	1.746	1.772	2.044	10.784	3.593
4	Коткозерская	3	3	41	532	1.188	1.207	1.376	3.564	1.392
5	Мятусовская	6	6	30	659	1.649	1.816	2.091	8.235	4.972
6	Некульская	7	7	75	834	2.450	2.571	2.857	6.520	3.306
7	Рыпушкальская	7	7	98	744	2.383	2.388	2.875	9.954	4.766
	Безъ означенія волостей	—	—	—	—	—	—	—	—	—
	Итого	46	46	438	5.178	14.111	14.437	16.359	50.125	22.861
Петрозаводскій уѣздъ.										
1	Великогубская	4	4	71	1.199	4.010	4.329	4.594	20.521	8.020
2	Кондопожская	4	4	37	905	3.517	3.025	3.275	19.050	7.034
3	Ладвинская	6	6	70	1.100	2.821	3.293	3.502	13.530	1.599
4	Салменижская	8	8	85	1.354	3.753	4.120	4.229	16.555	5.650
5	Спасо-Преображенская	4	5	45	549	2.054	2.079	2.217	6.386	2.178
6	Толвуйская	5	6	197	1.302	4.144	4.542	5.249	23.540	8.244
7	Шелтозерско-Бережная	5	5	32	994	2.944	3.108	3.723	10.851	4.336
8	Шуйская	8	9	47	999	2.887	3.327	2.979	11.047	1.870
	Безъ означенія волостей	—	—	—	—	—	—	—	—	—
	Итого	44	47	584	8.402	26.130	27.823	29.768	121.480	38.931
Лодейнопольскій уѣздъ.										
1	Виницкая	7	7	149	705	1.881	2.155	2.229	1.032	527
2	Горская	18	21	61	481	1.226	1.383	1.508	8.165	1.426
3	Каномская	12	16	67	1.177	2.609	2.924	3.307	41.309	2.142
4	Оштинская	11	11	183	1.390	3.995	4.582	5.241	30.572	11.917
5	Подборская (нынѣ Сюрьянская)	20	30	60	673	1.565	1.700	1.837	12.717	1.637
6	Шимозерская	5	5	56	352	879	1.029	1.098	2.229	1.036
7	Юксовская	6	6	43	819	2.050	2.318	2.559	15.986	2.025
	Безъ означенія волостей	—	—	—	—	—	—	—	—	—
	Итого	79	96	619	5.597	14.205	16.091	17.779	112.010	20.710

№ по порядку.	ВЪ РАЙОНѢ ВОЛОСТЕЙ:								ВЪ ПРЕДѢЛАХЪ ВОЛОСТНОЙ ТЕРРИТОРІИ:				№ по порядку.	
	Количество земли (въ десятинахъ):								Количество земли (въ десятинахъ):		Н а с е л е н і е:			
	во владѣніи част- ныхъ лицъ.		удѣльной.		казенной.		остальной.		всей.		мужск. пола.			женск. пола.
всей.	пахатной.	всей.	пахат- ной.	всей.	пахат- ной.	всей.	пахатной.	всей.	пахатной.	всей.	пахатной.	всей.	пахатной.	
	96	—	—	—	—	—	—	2.830	1.304	1.917	2.087	1		
	396	—	—	—	—	—	—	8.730	3.528	2.772	3.035	2		
	18	—	—	—	—	—	—	10.802	3.593	1.774	2.045	3		
	—	—	—	—	—	—	—	3.564	1.392	1.207	1.376	4		
	4	—	—	—	—	—	154	51	8.393	5.023	1.852	2.135	5	
	1.108	—	—	—	—	—	5.927	36	13.555	3.342	2.608	2.861	6	
	1.124	83	—	—	—	—	725	192	11.803	5.041	2.462	2.898	7	
	—	—	—	—	—	838.654	—	—	838.654	—	—	—	—	
	2.746	83	—	—	838.654	—	6.806	279	898.331	23.223	14.592	16.437		
	72	16	—	—	2	1	420	109	22.015	8.146	4.368	4.623	1	
	59	21	—	—	—	—	12	5	19.121	7.060	3.026	3.276	2	
	77	24	—	—	—	—	401	62	14.008	1.685	3.293	3.502	3	
	6	—	—	—	—	—	33	21	16.594	5.671	4.120	4.229	4	
	103	15	—	—	—	—	65	7	6.554	2.200	2.079	2.217	5	
	20	—	—	—	—	—	325	120	23.885	8.364	4.581	5.296	6	
	7.053	—	—	—	—	—	2.466	108	20.370	4.444	3.146	3.745	7	
	1.753	60	—	—	—	—	98	42	12.898	1.972	3.335	2.989	8	
	—	—	—	—	—	1.366.705	—	275	23	1.366.980	23	—	—	
	9.143	136	—	—	1.366.707	1	4.095	497	1.501.425	39.565	27.948	29.877		
	7	7	—	—	7	3	136	74	1.182	611	2.187	2.274	1	
	67.354	1.511	—	—	—	—	3.007	72	78.526	3.009	1.485	1.650	2	
	23.029	1.204	—	—	—	—	10.305	33	74.643	3.379	3.003	3.409	3	
	33	10	—	—	—	—	45	18	30.650	11.945	4.590	5.250	4	
	36.207	293	—	—	—	—	394	23	49.318	1.953	1.842	1.965	5	
	4.592	—	—	—	—	—	98	25	6.919	1.061	1.040	1.120	6	
	3.131	15	—	—	—	69	16	7.455	42	26.641	2.098	2.370	2.620	7
	—	—	—	—	—	715.399	—	—	715.399	—	—	—	—	
	184.353	3.040	—	—	715.475	19	21.440	287	983.278	24.056	16.517	18.288		

Распределение земель и населения по волостям.

№ по порядку.	НАИМЕНОВАНИЕ ВОЛОСТЕЙ.	ВЪ СОСТАВЪ ВОЛОСТЕЙ:								ВЪ РАЙОНѢ ВОЛОСТЕЙ:								ВЪ ПРЕДѢЛАХЪ ВОЛОСТНОЙ ТЕРРИТОРИИ:				№ по порядку.	
		Ч и с л о:				Н а с е л е н і е:		К о л и ч е с т в о з е м л и (въ десятинахъ):		К о л и ч е с т в о з е м л и (въ десятинахъ):								К о л и ч е с т в о з е м л и (въ десятинахъ):		Н а с е л е н і е:			
		сельскихъ обществъ.	общинъ.	селе- ній.	дво- ровъ.	по ревизіи (мужск. пола).	по семейнымъ спискамъ.	мужск. пола.	женск. пола.	во владѣніи крестьянскихъ обществъ.	всей.	пахатной.	во владѣніи част- ныхъ лицъ.	всей.	пахат- ной.	удѣльной.	казенной.	остальной.	всей.	пахатной.	всей.		пахатной.
Вытегорскій уѣздъ.																							
1	Бадожская	4	7	55	235	568	691	766	4.542	832	30.136	312	—	—	—	—	59.925	107	94.603	1.251	922	921	1
2	Вытегорская	4	4	124	1.122	2.418	2.718	3.017	10.313	3.628	354	140	—	—	58	34	265	54	10.990	3.854	2.869	3.097	2
3	Кондушская	3	3	116	855	2.286	2.770	3.098	6.691	3.231	143	66	—	—	—	—	165	85	6.999	3.382	2.802	3.134	3
4	Коштутская	4	4	56	450	1.108	1.291	1.435	8.594	3.700	9	4	—	—	—	—	73	24	8.676	3.728	1.309	1.453	4
5	Макачевская	6	7	129	813	2.518	2.507	2.757	8.454	4.653	20	—	—	—	342	—	16.953	132	25.769	4.785	2.533	2.781	5
6	Никулинская	4	4	84	862	2.179	2.446	2.788	9.141	3.379	39	11	—	—	—	—	37.005	117	46.185	3.507	2.459	2.815	6
7	Патровская	6	6	53	576	1.695	2.093	2.170	2.740	890	83	7	—	—	—	—	155	41	2.978	938	2.118	2.200	7
8	Ухотская	5	10	39	445	1.044	1.346	1.664	7.322	3.354	29.532	390	—	—	—	—	93	51	36.947	3.795	1.363	1.693	8
9	Чернослободская	9	21	59	410	962	1.089	1.321	11.422	1.434	26.229	446	—	—	—	—	1.186	92	38.837	1.972	1.127	1.384	9
10	Шильдская	4	4	11	551	1.245	1.394	1.551	8.715	2.490	14.123	106	18.525	87	—	—	276	75	41.639	2.758	1.437	1.601	10
	Безъ означенія волостей	—	—	—	—	—	—	—	—	—	—	—	—	—	685.773	—	—	—	685.773	—	—	—	—
	Итого	49	70	726	6.319	16.023	18.345	20.567	77.934	27.589	100.668	1.482	18.525	87	686.173	34	116.096	778	999.396	29.970	18.939	21.079	
Каргопольскій уѣздъ.																							
1	Андреевская	1	1	18	306	833	1.005	1.068	2.608	1.168	—	—	—	—	—	—	26	8	2.634	1.176	1.103	1.076	1
2	Архангельская	2	2	16	348	940	1.022	1.135	4.208	2.510	—	—	—	—	—	—	145	25	4.353	2.535	1.032	1.146	2
3	Богдановская	4	4	28	619	1.737	1.976	2.141	10.729	3.646	—	—	—	—	—	—	91	36	10.820	3.682	1.989	2.161	3
4	Большесторонская	4	4	13	410	1.118	1.264	1.319	3.482	1.448	—	—	—	—	—	—	86	29	3.568	1.477	1.277	1.332	4
5	Быковская	6	6	53	874	2.492	2.535	3.088	16.552	13.664	—	—	—	—	—	—	150	66	16.702	13.730	2.564	3.119	5
6	Калитинская	4	4	9	411	991	1.209	1.361	3.298	2.449	—	—	—	—	—	—	142	73	3.440	2.522	1.228	1.392	6
7	Кенозерская	3	3	17	301	856	1.046	1.157	4.185	2.259	—	—	—	—	—	—	—	—	4.185	2.259	1.046	1.157	7
8	Лекшмозерская	3	3	5	278	812	919	1.044	3.866	2.121	—	—	—	—	—	—	361	61	4.227	2.182	942	1.066	8
9	Лодыгинская	2	2	23	285	719	886	999	4.075	2.295	70	29	—	—	—	—	84	42	4.229	2.366	899	1.012	9
10	Лядинская	1	1	2	139	494	496	592	2.085	1.147	—	—	—	—	—	—	43	38	2.128	1.185	500	601	10
11	Мелентьевская	3	3	11	513	1.215	1.614	1.776	3.631	1.561	—	—	—	—	—	—	100	50	3.731	1.611	1.633	1.795	11
12	Мишковская	4	4	18	643	1.737	2.148	2.428	10.469	3.710	—	—	—	—	—	—	250	42	10.719	3.752	2.169	2.448	12
13	Нифантовская	5	5	32	1.119	3.047	3.535	3.981	15.251	8.388	—	—	—	—	—	—	422	159	15.673	8.547	3.579	4.018	13
14	Павловская	3	3	35	388	901	915	1.018	5.098	3.291	212	135	—	—	30	28	2.770	363	8.110	3.817	927	1.031	14
15	Панфиловская	3	3	23	537	1.452	1.734	1.919	9.267	4.430	10	—	—	—	—	—	99	40	9.376	4.470	1.752	1.941	15
16	Ряговская	1	1	7	154	384	444	547	2.260	632	—	—	—	—	—	—	93	21	2.353	653	450	554	16
17	Усачевская	4	4	88	988	2.691	3.091	3.490	12.497	7.135	80	27	—	—	—	—	161	115	12.738	7.277	3.124	3.518	17
18	Фатьяновская	5	5	88	1.318	3.236	4.008	4.371	12.636	5.568	—	—	—	—	—	—	204	77	12.840	5.645	4.056	4.432	18
	Безъ означенія волостей	—	—	—	—	—	—	—	—	—	—	—	—	—	1.923.528	—	—	—	1.923.528	—	—	—	—
	Итого	58	58	486	9.631	25.655	29.847	33.434	126.197	67.422	372	191	—	—	1.923.558	28	5.227	1.245	2.055.354	68.886	30.180	33.799	

Распределение земель и населения по волостям.

№ по порядку.	НАИМЕНОВАНИЕ ВОЛОСТЕЙ.	ВЪ СОСТАВѢ ВОЛОСТЕЙ:								
		Ч и с л о:				Н а с е л е н и е:		Количество земли (въ десятинахъ):		
		сельскихъ обществъ.	общинъ.	селе- ній.	дво- ровъ.	по ревизіи (мужск. пола).	по семейнымъ спискамъ.	во владѣніи крестьянскихъ обществъ.		
				мужск. пола.	женск. пола.	всей.	пахатной.			
Пудожскій уѣздъ.										
1	Авдѣевская	5	5	13	454	1.418	1.554	1.604	5.913	2.236
2	Бураковская	3	3	38	565	1.479	1.673	1.908	4.565	2.394
3	Вершининская	2	2	30	405	1.142	1.369	1.515	2.868	1.357
4	Водлозерская	2	2	41	384	1.166	1.167	1.265	9.308	3.123
5	Козьминская	2	2	20	176	653	697	710	1.259	668
6	Коловская	6	6	54	605	1.625	1.781	1.919	9.918	6.609
7	Колодозерская	6	6	46	391	1.223	1.376	1.741	5.793	3.946
8	Нишежемская	5	5	56	627	1.836	1.969	2.168	26.605	11.172
9	Шелтомская	3	3	25	632	1.869	1.879	2.057	7.895	1.972
	Безъ означенія волостей	—	—	—	—	—	—	—	—	—
	Итого	34	34	353	4.239	12.411	13.402	14.887	74.124	33.477
Повънецкій уѣздъ.										
1	Богоявленская	4	4	42	499	1.309	1.466	1.642	4.885	2.029
2	Выгозерская	3	3	38	325	1.032	1.092	1.187	3.987	453
3	Даниловская	2	2	33	232	642	630	810	2.769	744
4	Мяндусельгская	3	3	45	554	1.692	1.729	1.958	6.133	3.577
5	Порось-озерская	2	2	27	271	814	1.298	1.470	3.503	1.098
6	Ребольская	2	2	34	209	685	671	693	557	200
7	Ругозерская	3	3	29	218	874	869	908	1.228	608
8	Челмужская	2	1	24	188	566	575	500	2.306	427
9	Шунгская	3	3	135	770	2.417	2.587	2.958	9.957	5.879
	Безъ означенія волостей	—	—	—	—	—	—	—	—	—
	Итого	24	23	407	3.266	10.031	10.917	12.126	35.325	15.015

№ по порядку.	НАИМЕНОВАНИЕ ВОЛОСТЕЙ.	ВЪ РАЙОНѢ ВОЛОСТЕЙ:								ВЪ ПРЕДѢЛАХЪ ВОЛОСТНОЙ ТЕРРИТОРИИ:				№ по порядку.
		Количество земли (въ десятинахъ):								Количество земли (въ десятинахъ):		Н а с е л е н и е:		
		во владѣніи частныхъ лицъ.		удѣльной.		казенной.		остальной.						
всей.	пахатной.	всей.	пахатной.	всей.	пахатной.	всей.	пахатной.	всей.	пахатной.	мужск. пола.	женск. пола.			
		—	—	—	—	—	—	157	33	6.070	2.269	1.556	1.622	1
		—	—	—	—	—	—	33	9	4.598	2.403	1.688	1.927	2
		—	—	—	—	—	—	115	22	2.983	1.379	1.394	1.551	3
		—	—	—	—	—	—	155	39	9.463	3.162	1.180	1.275	4
		—	—	—	—	—	—	39	8	1.298	676	702	716	5
		—	—	—	—	—	—	148	44	10.066	6.653	1.733	1.939	6
		120	7	—	—	—	—	56	18	5.849	3.964	1.387	1.752	7
		—	—	—	—	—	—	412	156	27.137	11.335	2.051	2.204	8
		—	—	—	—	—	—	84	43	7.979	2.015	1.888	2.073	9
		—	—	—	—	—	—	1.813.788	—	1.813.788	—	—	—	
	Итого	120	7	—	—	1.813.788	—	1.199	372	1.889.231	33.856	13.589	15.059	
Повънецкій уѣздъ.														
		—	—	—	—	—	—	13	8	4.898	2.037	1.473	1.653	1
		—	—	—	—	—	—	13	6	4.000	459	1.092	1.187	2
		3519	—	—	—	—	—	2.930	8	9.218	752	630	810	3
		—	—	—	—	—	—	35	—	6.168	3.577	1.738	1.967	4
		—	—	—	—	119.980	5957	—	—	123.483	7.055	1.390	1.540	5
		—	—	—	—	—	—	36	15	593	215	677	702	6
		—	—	—	—	—	—	36	33	1.264	641	874	914	7
		9480	37	—	—	—	—	33	6	11.819	470	604	532	8
		24	—	—	—	—	—	496	174	10.477	6.053	2.621	2.988	9
		—	—	—	—	3.634.629	—	—	—	3.634.629	—	—	—	
	Итого	13.023	37	—	—	3.754.609	5.957	3.592	250	3.806.549	21.259	11.099	12.293	

СПИСОКЪ ВАЖНѢЙШИХЪ СЕЛЕНІЙ.

I. ПЕТРОЗАВОДСКІЙ УѢЗДЪ.

1. Вол. Великогубская.

1. *Поюсткое* (Великая Губа), с. б. г., дв. 19, жит. 140; в. првл. (у. г. 104 в.), ц. пр., шк., 10 лвк. Въ 20 в.—2 ц. пр., шк. Въ 42 в.—мнст. Климецкій.
2. *Есинская*, д. б. г., при оз. Янормозеръ, дв. 19, жит. 152; ч., мльн.
3. *Карась-Озеро*, с. б. г., при оз. Карась-Озеръ, дв. 16, жит. 117; ц. пр.
4. *Кондо*, с. б. г., при оз. Онегъ, дв. 35, жит. 240; ц. пр., 2 мльн.
5. *Космозерско-Поюское*, с. б. г., при оз. Камозеръ, дв. 25, жит. 200; 2 ц. пр., шк., мльн.
6. *Леликово-Южное*, д. б. г., дв. 21, жит. 140; ч., лвк.
7. *Новинка*, д. б. г., дв. 15, жит. 102; ч., мльн.
8. *Поюское* (Сѣнная Губа), с. б. г., при оз. Онегъ, дв. 26, жит. 180; 2 ц. пр., шк., лвк.
9. *Рилова*, д. б. г., дв. 18, жит. 132; ч., 2 мльн.
10. *Сибово*, с. б. г., при оз. Онегъ, дв. 29, жит. 213; ц. пр.
11. *Тарасовская*, д. б. г., дв. 19, жит. 140; мльн., лвк.
12. *Терехова*, д. б. г., при оз. Камозеръ, дв. 19, жит. 152; ч., 2 мльн.
13. *Усть-Яндома Восточная*, д. б. г., при оз. Онегъ, дв. 14, жит. 112; ч., мльн.
14. *Яндомозерско Поюское*, с. б. г., при оз. Яндомозеръ, дв. 7, жит. 56; ц. пр., мльн., 3 лвк.

2. Вол. Кондопожская.

15. *Кондопога* (Матвѣйки-Лукина, Гришинская, Шеголевская, Петровичи, Леоновъ-Ручей, Якушки-Алексѣева, Баженовичи, Артовичи, Серука), с. б. г., при оз. Онегъ, дв. 46, жит. 330; в. првл. (у. г. 57 в.), 2 ц. пр., шк., 18 лвк., ярм. съ 7 по 15 Сентября. Въ 32 в.—лѣсоп. зав.
16. *Бѣлая Гора*, с. б. г., при оз. Гижѣ, дв. 49, жит. 300; 2 ц. пр., лвк., мраморные лозки.
17. *Гангозера*, д. б. г., при оз. Гангозеръ, дв. 19, жит. 126; ч., 3 мльн.
18. *Горка*, с. б. г., при оз. Онегъ, дв. 33, жит. 218; 2 ц. пр., шк., 3 лвк.
19. *Илемская-Селма* (Нижняя), с. б. г., при оз. Илемскомъ, дв. 16, жит. 104; ц. пр.
20. *Кедрозера*, д. б. г., при оз. Кедрозеръ, дв. 15, жит. 100; ч., 2 мльн.
21. *Ковюра*, д. б. г., дв. 24, жит. 180; ч., 2 мльн.
22. *Лижмо*, с. б. г., при оз. Онегъ, дв. 50, жит. 330; ц. пр., шк., пчт. и обыв. ст., лѣсоп. зав., мльн., 2 лвк.
23. *Лычій Островъ* (Южная), с. б. г., дв. 18, жит. 135; 2 ц. пр.
24. *Мясселма*, д. б. г., дв. 11, жит. 70; ч., пчт. и обыв. ст.
25. *На Свѣрику*, д. б. г., при оз. Онегъ, дв. 27, жит. 192; ч., пчт. ст.

26. *Тивдіе*, с. б. г., при р. Тивдійкѣ, дв. 47, жит. 352; ц. пр., ч., шк., 4 лвк., 3 мльн.
27. *Ултина-Новинка*, д. б. г., дв. 24, жит. 170; ч., 2 мльн.
28. *У-Спаса*, с. б. г., при оз. Онегъ, дв. 8, жит. 52; ц. пр.
29. *Чоболакина*, д. б. г., при оз. Онегъ, дв. 21, жит. 132; ч., 2 мльн.

3. Вол. Ладвинская.

30. *Поюстъ Ладвинскій*, с. б. грнз., при р. Ивинѣ, дв. 24, жит. 154; в. првл. (у. г. 54¹/₄ в.), 3 ц. пр., шк., мльн.
31. *Альковская*, д. б. грнз., при р. Ивинѣ, дв. 17, жит. 105; ч., лвк.
32. *Бублова*, д. б. грнз., при р. Ивинѣ, дв. 17, жит. 104; ч., шк., лвк.
33. *Верховья*, д. б. грнз., при р. Ивинѣ, дв. 12, жит. 74; ч., лвк.
34. *Воробьева*, д. б. грнз., при р. Острѣчинкѣ, дв. 17, жит. 102; ч., шк., 3 лвк.
35. *Деревянное*, с. б. грнз., при р. Деревянкѣ, дв. 66, жит. 426; 2 ц. пр., ч., шк., 2 мльн., обыв. ст.
36. *Ерошкина-Селма*, д. б. грнз., дв. 10, жит. 63; ч., 2 кожев. зав., мльн.
37. *Ивинскій поюстъ*, с. б. грнз., при р. Ивинѣ, дв. 17, жит. 104; 2 ц. пр., кожев. зав.
38. *Лалта*, д. б. грнз., при р. Ивинѣ, дв. 66, жит. 410; 2 ч., 4 кожев. зав., лвк.
39. *Логинково*, с. б. грнз., при р. Муромлѣ, дв. 21, жит. 128; ц. пр., ч., шк., лвк.
40. *Машъ-озеро*, с. б. грнз., дв. 27, жит. 170; 2 ц. пр., шк.
41. *Наволокъ*, с. б. грнз., при р. Острѣчинкѣ, дв. 8, жит. 48; ц. пр., ч., 25 лвк., ярм. 8 сентября.
42. *Педа-Селма*, с. б. грнз., дв. 38, жит. 241; ц. пр., ч., шк., обыв. ст.
43. *Посадъ*, с. б. грнз., при р. Свири, дв. 50; жит. 317; ц. пр., ч., шк., лвк.
44. *Посадъ*, д. б. грнз., при р. Острѣчинкѣ, дв. 34, жит. 204; 2 ч., мльн.
45. *Посадъ*, д. б. грнз., при р. Ивинѣ, дв. 31, жит. 192; 3 лвк.
46. *Прокина*, д. б. грнз., при р. Свири, дв. 27, жит. 171; ч., 3 лвк.
47. *Таржеполь-Верховье*, с. б. грнз., при р. Таржеполькѣ, дв. 11, жит. 70; ц. пр.
48. *Терешкина Горка*, д. б. грнз., при р. Ивинѣ, дв. 35, жит. 215; 2 ч., кожев. зав., мльн., 5 лвк.
49. *Ужа-Селма*, с. б. грнз., дв. 16, жит. 100; ц. пр.
50. *Фершукова*, д. б. грнз., при р. Ивинѣ, дв. 19, жит. 116; ч., 3 лвк.
51. *Шитикова*, д. б. грнз., при р. Острѣчинкѣ, дв. 8, жит. 48; ч., мльн.

4. Вол. Салменижская.

52. *Поюское* (Тювелицы, Эжкалицы, Кракуль), с. б. грнз., при оз. Сямозеръ, дв. 36, жит. 228; в. првл. (у. г. 83 в.), 2 ц. пр.

53. *Афонасьева-Селма* (Ребяттъ), д. б. гриз., при оз. Ребяттъ, дв. 22, жит. 122; ч., мльн.
 54. *Икжу-Наволокъ*, д. б. гриз., при оз. Сязозеръ, дв. 11, жит. 68; ч., мльн.
 55. *Каскесь-Новолокъ* (Коккойла, Саари), д. б. гриз., дв. 29, жит. 160; ч., 2 мльн.
 56. *Лакта* (Корби-Наволокъ), с. б. гриз., при оз. Самозеръ, дв. 30, жит. 196; ц. пр., мльн.
 57. *Манга*, д. б. гриз., при рч. Святъ, дв. 18, жит. 90; ч., мльн.
 58. *Нижняя-Салма* (Плянки, Мямми), д. б. гриз., при оз. Вагатъ и р. Шуъ, дв. 19, жит. 108; ч., мльн.
 59. *Погоское* (Кююрсинъ Сельга, Пода-Агдю, Узипапиль, Вангупапиль, Кирикко-Мяги), с. б. гриз., при оз. Коверъ, Матку-Ярви и Геро-Ярви, дв. 44, жит. 270; ц. пр., 2 мльн.
 60. *Проккойла* (Архинъ Сельга, Тавшила, Лебойла), д. б. гриз., при оз. Проккайлонъ Ярви, Валгя Ярви и Лейболамъ Ярви, дв. 32, жит. 202; ч., мльн.
 61. *Пряжа* (Пахомова, Средняя Пряжа, Павлова), с. б. гриз., при оз. Пряжинскомъ, дв. 48, жит. 298; 2 ц. пр., ч.
 62. *Рупчейла*, д. б. гриз., дв. 10, жит. 63; ч., кожев. зав.
 63. *Салменши*, с. б. гриз., при оз. Шеттозеръ и р. Шуъ, дв. 15, жит. 85; ц. пр., мльн.
 64. *Святозеро* (Сюръга, Бородинъ-Наволокъ, Лакта), с. б. гриз., при оз. Святозеръ, дв. 63, жит. 400; ц. пр., ч., мльн.
 65. *Улелая*, д. б. гриз., при р. Шуъ, дв. 30, жит. 190; ч., мльн.
 66. *У-Песковъ* (Чуекку, Уннусъ Ниemi), д. б. гриз., при оз. Сотъ-Ярви, дв. 14, жит. 88; ч., 2 мльн.

5. Вол. Спасо-Преображенская.

67. *Спаская-Губа*, д. б. гриз., при оз. Мунозеръ, дв. 22, жит. 180; в. првл. (у. г. 62 в.), ч., 2 лвк.
 68. *Воронова-Большая*, д. б. гриз., при р. Суиъ, дв. 22, жит. 180; 2 ч., мльн.
 69. *Воронова-Малая*, д. б. гриз., при р. Суиъ, дв. 11, жит. 90; ч., кожев. зав.
 70. *Возтозера* (Олькойла, Пижула, Насонова), д. б. гриз., при оз. Вахтозеръ, дв. 33, жит. 222; 2 ч., 2 лвк., 3 мльн.
 71. *Кончезерскій заводъ*, сел. б. гриз., при оз. Кончезеръ и Пертозеръ, дв. 34, жит. 265; ц. пр., ч., шк., бльн., чугунно-лит. зав., 2 лвк.
 72. *Красная-рѣчка* (Евхой), д. б. гриз., дв. 21, жит. 170; ч., мльн.
 73. *Ламба-Верхняя*, д. б. гриз., дв. 8, жит. 66; ч., мльн.
 74. *Неломозера* (Верхняя, Средняя, Нижняя, Нойдамузера), д. б. гриз., при оз. Нейгомозеръ и Нойдамузеръ, дв. 22, жит. 150; ч., мльн.
 75. *Пергуба*, д. б. гриз., при оз. Мунозеръ, дв. 26, жит. 212; ч., мльн.
 76. *Пертъ-Наволокъ*, д. б. гриз., при оз. Петрозеръ, дв. 24, жит. 194; ч., 3 мльн.
 77. *Погоское*, с. б. гриз., при оз. Мунозеръ, дв. 32, жит. 260; ц. пр., ч., шк., лвк., мльн.
 78. *Пялозеро* (Бору-Наволокъ, Конецъ), д. б. гриз., при оз. Пялозеръ, дв. 12, жит. 100; ч., мльн.
 79. *У-Дворца*, с. б. гриз., дв. 4, жит. 34; ц. пр. источникъ марциальныхъ водъ.
 80. *Уссуню*, с. б. гриз., при р. Суиъ, дв. 30, жит. 246; 2 ц. пр., шк., лвк., мльн.

6. Вол. Толвуйская.

81. *Погоское*, с. б. гриз., при оз. Онегъ, дв. 5, жит. 44; в. првл. (у. г. 145 в.), 2 ц. пр., шк. Въ 7 в.—мистр. м. Палеостровской. Въ 41 в.—ц. пр., шк.

82. *Бабинское* (Погоское), с. б. гриз., при оз. Никольскомъ, дв. 7, жит. 56; ц. пр.
 83. *Бережная* (Прохновская), д. б. гриз., при оз. Онегъ, дв. 13, жит. 100; ч., мльн.
 84. *Воронскій Островъ*, д. б. гриз., при оз. Онегъ, дв. 19, жит. 145; 2 ч., мльн.
 85. *Онежанъ-Часовенское* (Погоское), с. б. гриз., при оз. Путкозеръ, дв. 17, жит. 130; ц. пр., мльн.
 86. *Патрово* (Погоское), с. б. гриз., при оз. Путкозеръ, дв. 15, жит. 115; ц. пр.
 87. *Петрова*, д. б. гриз., дв. 7, жит. 53; ч., мльн.
 88. *Пудо-Селма*, д. б. гриз., дв. 7, жит. 53; ч., мльн.
 89. *Полевское*, с. б. гриз., при оз. Полевскомъ, дв. 23, жит. 175; ц. пр.
 90. *Тамбицъ-Рѣчка*, д. б. гриз., при р. Тамбицъ, дв. 12, жит. 92; ч., 2 мльн.
 91. *Шевонское*, с. б. гриз., при р. Падмозеркъ, дв. 3, жит. 26; ц. пр.
 92. *Шилтя*, д. б. гриз., при р. Верхнозеркъ, дв. 7, жит. 53; ч., мльн.
 93. *Юлмакова* (Абрамкова), д. б. гриз., дв. 2, жит. 17; ч., мльн.
 94. *Юсова Гора*, с. б. гриз., при оз. Онегъ, дв. 11, жит. 82; ц. пр., шк.

7. Вол. Шелтозерско-Бережная.

95. *Еремьевъ-Посадъ*, д. б. гриз., при р. Шелтозеркъ, дв. 21, жит. 152; в. првл. (у. г. 78 в.), ч., лвк. Въ 12 в.—ц. пр. Въ 38 в.—мист.-Яшезерская пустынь.
 96. *Васильевское*, с. б. гриз., при р. Шокшъ, дв. 39, жит. 270; 2 ц. пр., 3 ч., 4 лвк.
 97. *Верховье*, д. б. гриз., при р. Шелтозеркъ, дв. 18, жит. 130; ч., 5 мльн., лвк.
 98. *Вель-Ручей* (Очерешино, Ростанъ), с. б. гриз., дв. 45, жит. 220; ц. пр., 2 ч.
 99. *Вознесенье*, с. б. гриз., при р. Свири, дв. 6, жит. 41; 2 ц. пр., 2 лвк.
 100. *Гимръка*, д. б. гриз., дв. 40, жит. 278; ч., лвк., мльн.
 101. *Друная Рѣчка*, д. б. гриз., дв. 72, жит. 480; ч., 2 лвк., 2 мльн.
 102. *Житио-Ручей*, д. б. гриз., при оз. Онегъ, дв. 37, жит. 246; ч., лвк.
 103. *Ивановское*, с. б. гриз., дв. 8, жит. 55; ц. пр., ч.
 104. *Каскесь-Ручей*, с. б. гриз., при оз. Онегъ, дв. 61, жит. 406; ц. пр., 2 ч., 2 лвк.
 105. *Кляжборо*, с. б. гриз., при р. Свири, дв. 13, жит. 90; ц. пр., ч.
 106. *Крюкова-Селма* (Ганшема), с. б. гриз., при оз. Шокмозеркъ, дв. 12, жит. 86; ц. пр., ч.
 107. *Матвеева-Селма* (Посадъ, Осташкова, Мыза-Гора, Домнина Гора), с. б. гриз., дв. 57, жит. 352; ц. пр., ч., 2 мльн., 2 лвк.
 108. *Нимелда*, д. б. гриз., при р. Свири, дв. 13, жит. 91; ч., лвк.
 109. *Погоское*, с. б. гриз., при оз. Онегъ, дв. 30, жит. 202; 2 ц. пр., ч., лвк., 3 мльн.
 110. *Погоское*, с. б. гриз., при р. Шелтозеркъ, дв. 43, жит. 308; 2 ц. пр., ч., лвк.
 111. *Середь Волость* (Гороховская Кара), д. б. гриз., при р. Шокшъ, дв. 24, жит. 172; ч., 2 мльн.
 112. *Тигонитто* (Степановское), с. б. гриз., при р. Шентозеркъ, дв. 24, жит. 150; 2 ц. пр., ч., лвк.
 113. *Щелейки*, с. б. гриз., при оз. Онегъ, дв. 56, жит. 390; ц. пр., 5 ч., 2 лвк.

8. Вол. Шуйская.

114. *Ивановское*, с. б. грнз., при р. Шуъ, дв. 28, жит. 182; в. првл. (у. г. 18 в.), 2 ц. пр., 6 лвк. Въ 7 в.—лѣсоп. зав., вод. мльн.
 115. *Акимово*, с. б. грнз., дв. 28, жит. 158; ц. пр., лвк.
 116. *Лажевская*, д. б. грнз., при р. Шуъ, дв. 8, жит. 52; лвк.
 117. *Лембачева*, д. б. грнз., при р. Шуъ, дв. 21, жит. 136; ч., пчт. ст.
 118. *Окуловская*, д. б. грнз., дв. 63, жит. 363; лвк.
 119. *Погоское*, с. б. грнз., при р. Шуъ, дв. 27, жит. 185; 2 ц. пр., лвк.
 120. *Половина*, д. б. грнз., дв. 9, жит. 62; ч., пчт. и обыв. ст.

121. *Пустошь* (Кроповская, Глупышевская, Тимонинская), д. б. грнз., при р. Шуъ, дв. 16, жит. 104; ч., лвк., тркт.
 122. *Соломенная*, д. б. грнз., при оз. Логозерь, дв. 5, жит. 31; лѣсоп. зав.
 123. *Сулужоро*, с. б. грнз., дв. 56, жит. 340; ц. пр., 2 лвк., тркт.
 124. *Суйсарь*, с. б. грнз., при оз. Онегъ, дв. 58, жит. 335; ц. пр.
 125. *Тюрьмина*, д. б. грнз., дв. 8, жит. 44; кожев. зав.
 126. *Часовенское*, с. б. грнз., при оз. Сунозеръ, дв. 10, жит. 63; ц. пр.
 127. *Янишъ-Поле*, с. б. грнз., при оз. Онегъ, дв. 20, жит. 126; ц. пр. шк., пчт. и обыв. ст., 2 лвк.

II. В Ы Т Е Г О Р С К І Й У Ъ З Д Ъ .

9. Вол. Бадожская.

128. *Антка*, д. б. г. и вл., дв. 4, жит. 26; в. првл. (у. г. 52 в.). Въ 5 в.—2 ц. пр. Въ 9½ в.—2 лѣсоп. зав.
 129. *Антинскій-Мостъ* (Антинскій Мостъ), д. б. вл., при р. Ковжъ, дв. 7, жит. 39; лвк., тркт.
 130. *Грязной-Омутъ*, д. б. вл., при р. Ковжъ, дв. 5, жит. 28; лвк.
 131. *Константиновскіе-Пороги*, слоб. б. г., при р. Ковжъ, дв. 20, жит. 130; ч., лвк., лѣсоп. зав.
 132. *Никитинскій Берегъ*, с. б. вл., дв. 3, жит. 20; 2 ц. пр.
 133. *Николаевка*, д. б. г., при р. Ковжъ, дв. 3, жит. 20; лвк.
 134. *Таршина* (Концекая), при оз. Концекомъ, д. б. вл., дв. 11, жит. 60; пчт. ст.
 135. *Шишева* (Шишова, Аверкиевская, Труфановская), д. б. г. и вл., при р. Ковжъ, дв. 12, жит. 76; шк.
 136. *Якшина*, д. б. вл., при оз. Ковжскомъ, дв. 13, жит. 90; ч., пчт. ст., лвк.

10. Вол. Вытегорская.

137. *Акимовское* (Вытегорскій погостъ), с. б. г., при р. Вытегръ, дв. 26, жит. 156; в. првл. (у. г. 7 в.), 2 ц. пр., 2 шк., лвк., тржк. 25 марта, 6 мая, въ день Св. Троицы и 1 октября. Въ 3½ в.—2 крупч. мук. зав., винок., чугуи. лит. зав., Въ 15 в.—ц. пр., шк. Въ 17 в.—2 крупч. мук. зав. Въ 32 в.—ц. пр.
 138. *Бильковщина* (Голосова), д. б. г., при р. Вытегръ, дв. 2, жит. 11; кожев. зав.
 139. *Бѣлый-Ручей*, д. б. г., дв. 32, жит. 116; ч., 2 лвк.
 140. *Гришина*, д. б. г., дв. 11, жит. 40; ч., лвк.
 141. *Житное-Село*, д. б. г., дв. 16, жит. 117; ч., лвк.
 142. *Кандусы* (Шлюзъ Св. Георгія), выс. б. г., при Маринскомъ каналѣ, дв. 15, жит. 54; лѣсоп. зав.
 143. *Кардана-Блужня*, д. б. г., дв. 19, жит. 139; ч., лвк.
 144. *Кваручей* (Корелы), д. б. г., дв. 6, жит. 31; 2 овч. зав.
 145. *Корюковская* (Плотина), д. б. г., при р. Вытегръ, дв. 14, жит. 84; ч., лвк., тркт.
 146. *Кудамы Нижняя* (Подгорье), д. б. г., при р. Кудомъ, дв. 9, жит. 54; 2 мльн.
 147. *Лонская*, д. б. г., при Маринскомъ каналѣ, дв. 24, жит. 96; ч., 2 лвк.
 148. *Маркова*, д. б. г., при р. Вытегръ, дв. 17, жит. 87; ч., крупч. зав., 6 мльн., лвк.
 149. *Осинякъ*, д. б. г., дв. 5, жит. 26; 3 мльн.

150. *Патракиевское* (Десятинскій погостъ), с. б. г., дв. 36, жит. 129; 2 ц. пр., шк., 2 лвк.
 151. *Плоскія-Нивы*, д. б. г., при р. Повъ, дв. 15, жит. 77; ч., мльн., овч. зав.
 152. *Ракуловская—Поджа*, д. б. г., при р. Вытегръ, дв. 16, жит. 82; ч., кожев. зав.
 153. *Ребова*, д. б. г., при р. Вытегръ, дв. 18, жит. 92; 2 кож. зав., лвк.
 154. *Рубежъ* (Верхній), д. б. г., при Маринскомъ каналѣ, дв. 14, жит. 50; бльн., шк., 2 лвк.
 155. *Ряжницы*, д. б. г., при р. Талоямъ, дв. 6, жит. 44; 2 мльн.
 156. *Старцево* (Алмозерскій погостъ), с. б. г., дв. 3, жит. 22; ц. пр.
 157. *Шестова* (Кондратовская), д. б. г., при р. Вытегръ, дв. 8, жит. 48; ч., лвк.
 158. *Шлюзъ Св. Иоанна*, выс. б. г., при Маринскомъ каналѣ, дв. 12, жит. 61; лвк.
 159. *Шлюзъ Св. Маріи*, выс. б. г., при Маринскомъ каналѣ, дв. 5, жит. 18; лвк.
 160. *Шлюзъ Св. Николая*, выс. б. г., при Маринскомъ каналѣ, дв. 14, жит. 50; ч., лвк.
 161. *Шлюзъ Св. Ѳомы*, выс. б. г., при Маринскомъ каналѣ, дв. 9, жит. 32; мльн.
 162. *Яковлевская* (Шлюзъ Св. Іакова), выс. б. г., при Маринскомъ каналѣ, дв. 10, жит. 36; ч., лвк.

11. Вол. Кондушская

163. *Алешинское-у-Погоста* (Дружинино, Замошье, Сидоровское, Кондушскій погостъ, Замошье-Мартемьяновское, Путилно, Замошье-Ивановское, Меньшаково), с. б. г., дв. 26, жит. 180; в. првл. (у. г. 27 в.), ц. пр., 2 ч., 10 лвк., 2 шк., 3 тржк. Въ 21 в.—ст. общ. спасанія на водахъ.
 164. *Амельковщина* (Казакова), дв. 2, жит. 15; обыв. ст.
 165. *Андреевская, на Май-Ручь* (Микова), д. б. г., дв. 5, жит. 34; ч., овч. зав.
 166. *Афоньки Софопова на Ежикъ горь* (Ломова), д. б. г., дв. 11, жит. 76; лвк., овч. зав.
 167. *Васюковская* (У погоста), д. б. г., дв. 1, жит. 7; 2 ц. пр., 2 шк., 4 лвк., тржк., 6 января, 20 іюня, 26 ноября и въ день Св. Троицы.
 168. *Васюковская у погоста* (Мегорскій погостъ), с. б. г., при р. Мегръ, дв. 7, жит. 42; ц. пр., 2 шк., 7 лвк., обыв. ст., тркт., 3 тржк. 2-хъ дневные.

169. *Данилка-Андреева* (Камачева), д. б. г., дв. 3, жит. 20; лвк.
 170. *Ефремки-Пришлаго, на Саръ-ручь* (Нестеровская, Попова), д. б. г., дв. 9, жит. 62; ч., лвк.
 171. *Ивашевская въ Наволокъ* (Понизовье), д. б. г., при рр. Мегрѣ и Понизовкѣ, дв. 43, жит. 258; ч., лвк.
 172. *Ильинская* (Тронина), д. б. г., дв. 8, жит. 59; ч., лвк.
 173. *Казакова*, д. б. г., дв. 5, жит. 37; ч., лвк.
 174. *Матвѣйки-Посникова на горѣ* (Матвѣева, Тырданы), д. б. г., дв. 3, жит. 20; овч. зав.
 175. *Окулки-Борисова* (Окулова), д. б. г., дв. 9, жит. 66; ч., пчт. ст., лвк.
 176. *Петропавловская Пустынь*, с. б. г., дв. 1, жит. 7; ц. пр.
 177. *У Онега Озера-Кюрьево*, с. б. г., при озерѣ Онегѣ, дв. 24, жит. 176; ц. пр., лвк.
 178. *Черные-Пески*, выс. б. г., при оз. Онегѣ и Онежскомъ каналѣ, дв. 5, жит. 34; ч., прст.
 179. *Чурьева*, д. б. г., дв. 29, жит. 201; ч., лвк.
 180. *Фофановская у погоста* (Низъ), д. б. г., при р. Мегрѣ, дв. 7, жит. 42; пчт. ст., лвк.
 181. *Якимъ Ручей* (Сухарева), д. б. г., дв. 11, жит. 76; ч., лвк.

12. Вол. Коштугская.

182. *Марковская* (Ортева), д. б. г., при рр. Мегрѣ и Коштѣ, дв. 13, жит. 83; в. првл. (у. г. 56 в.), ч., лвк. Въ 25 в.—ц. пр., ч., шк.
 183. *Ежезеро*, с. б. г., при оз. Ежезерѣ, дв. 11, жит. 60; ц. пр., ч., мірск. станц.
 184. *Ермолаевское* (Погостъ), с. б. г., дв. 10, жит. 54; ц. пр.
 185. *Ивашевское* (Яскова), д. б. г., при оз. Сало, дв. 2, жит. 13; мірск. станц.
 186. *Кириловская* (Келасова), д. б. г., при оз. Куштозерѣ, дв. 21, жит. 121; лвк.
 187. *Кузнецовская* (Каино), д. б. г., при оз. Лухтѣ, дв. 13, жит. 80; ч., вод. мльн.
 188. *Луговская* (Тимшина), д. б. г., при р. Мегрѣ, дв. 13, жит. 82; 2 лвк., кожев. зав.
 189. *Мошкинская* (Мушовицы), д. б. г., при оз. Лухтѣ, дв. 21, жит. 128; ч., вод. мльн.
 190. *Павловская* (Борисова), д. б. г., при оз. Ивачевскомъ, дв. 6, жит. 34; ч., вод. мльн., лвк.
 191. *Падажъ-Устье* (Пеликовы), д. б. г., при оз. Рѣчь, дв. 5, жит. 29; ч., вод. мльн.

13. Вол. Макачевская.

192. *Макачева*, д. б. г., при р. Андомѣ, дв. 12, жит. 76; в. првл. (у. г. 34 в.), ч., лвк., Въ $\frac{1}{2}$ в.—2 ц. пр., тржк. въ храмовые праздники. Въ 7 в.—2 ц. пр. Въ 21 в.—ц. пр. Въ 40 в.—ц. пр.
 193. *Андома рыка* (У Николы), д. б. г., при р. Андомѣ, дв. 23, жит. 158; лвк.
 194. *Братуевская* (Родникъ), д. б. г., дв. 5, жит. 36; лвк.
 195. *Григорьевская*, д. б. г., дв. 1, жит. 7; лвк.
 196. *Гуртлики*, с. б. г., при оз. Лужандозерѣ, дв. 18, жит. 109; ц. пр.
 197. *Ивановская* (Сойди), с. б. г., при р. Сойдѣ, дв. 3, жит. 20; ц. пр.
 198. *Марына-Пустошь*, д. б. г., дв. 9, жит. 57; пчт. ст.
 199. *Митинская* (Янишева), д. б. г., при оз. Янишевѣ, дв. 10, жит. 68; лвк.
 200. *Нарядовская*, д. б. г., дв. 2, жит. 12; лвк.
 201. *Подгородье*, д. б. г., при р. Андомѣ, дв. 9, жит. 56; ч., лвк.

202. *Спасо-Маткозерская—Пустынь* (Маткозеро), с. б. г., при оз. Маткѣ, дв. 6, жит. 40; ц. пр.
 203. *Устенова*, д. б. г., при р. Андомѣ, дв. 5, жит. 32; лвк.
 204. *У Чекиши Рѣчки* (Чекша), д. б. г., при р. Чекшѣ, дв. 18, жит. 130; ч., лвк.

14. Вол. Никулинская.

205. *Большой Дворъ* (Яковлевская, Никулина), д. б. г., дв. 15, жит. 93; в. првл. (у. г. 36 в.), ч., лвк., мльн. Въ 4 в.—2 ц. пр. Въ 7 в.—ц. пр., 10 лвк., тржк., въ день Благовѣщенія и св. Троицы по три дня каждый.
 206. *Антоновская пустошь* (Першина, Побережье), д. б. г., дв. 48, жит. 296; ч., мльн.
 207. *Бояенна Гора*, д. б. г., дв. 5, жит. 32; лвк.
 208. *Горбачево* (Гоневе), д. б. г., при р. Андомѣ, дв. 9, жит. 57; лвк.
 209. *Димина*, д. б. г., дв. 8, жит. 51; ч., лвк.
 210. *Загородище-Антанова*, д. б. г., при р. Самниѣ, дв. 14, жит. 86; лвк.
 211. *Канышина*, д. б. г., при р. Самниѣ, дв. 13, жит. 80; ч., мльн., кожев. зав.
 212. *Клиачева* (Рябовская-пустошь, Робовщина), д. б. г., дв. 23, жит. 142; ч., лвк., мльн.
 213. *Ладозеро*, д. б. г., при оз. Ладвѣ, дв. 22, жит. 130; ч., мльн.
 214. *Ольгова*, с. б. г., при оз. Онегѣ, дв. 19, жит. 120; ц. пр. вѣтр. мльн.
 215. *Олфина*, д. б. г., дв. 12, жит. 74; ч., мльн.
 216. *Пертозеро*, д. б. г., при оз. Пертѣ, дв. 20, жит. 118; ч., 2 лвк.
 217. *Сороше Поле*, д. б. г., при р. Андомѣ, дв. 8, жит. 52; лвк.
 218. *Титово* (Дмитровскій починокъ), д. б. г., дв. 33, жит. 203; ч., пчт. ст., 2 лвк.
 219. *Чекова*, д. б. г., дв. 8, жит. 49; лвк.

15. Вол. Патровская.

220. *Филосовская* (Колачниково), д. б. г., при р. Тихманкѣ, дв. 13, жит. 105; в. првл. (у. г. 184 в.). Въ 2 в.—2 ц. пр., лвк., тржк. въ воскресные и храмовые праздники. Въ 25 в.—ц. пр. Въ 74 в.—2 ц. пр.
 221. *Антоновская* (Барашово), д. б. г., при р. Шагласѣ, дв. 8, жит. 57; ч., мльн.
 222. *Лебяжья Пустошь* (Поржало), д. б. г., при оз. Поржалѣ, дв. 4, жит. 26; ч., мльн.
 223. *Лихая Шала*, с. б. г., при р. Ухтѣ, дв. 22, жит. 159; ц. пр., мльн.
 224. *Патровская* (Игнатовская, Шильскова), д. б. г., при р. Тихманкѣ, дв. 39, жит. 254; ч., 3 лвк., мльн.
 225. *Пронинская*, д. б. г., при р. Тихманкѣ, дв. 38, жит. 304; ч., мльн.

16. Вол. Ухотская.

226. *Ефремова* (Тоболкина, Климовская, Ильина), д. б. вл., при р. Ухтѣ, дв. 49, жит. 301; в. првл. (у. г. 175 в.), ч., тржк. 9 ноября и въ день св. Троицы. Въ $\frac{1}{2}$ в.—2 ц. пр., шк., лвк. Въ 8 в.—2 ц. пр. тржк. 9 мая и 1 октября.
 227. *Никифорова*, д. б. вл., при р. Ухтѣ, дв. 40, жит. 270; ч., 2 лвк.

17. Вол. Чернослободская.

228. *Максимовское-Селцо* (Кабцова), д. б. г. и вл., при р. Кемѣ, дв. 3, жит. 17; в. првл. (у. г. 96 в.), ч. Въ 1 в.—смол. зав. Въ $\frac{1}{2}$ в.—ц. пр., шк. Въ 15 в.—2 ц. пр. Въ 26 в.—ц. пр.
 229. *Великій Дворъ*, д. б. г., при р. Кемѣ, дв. 18, жит. 90; ч., мльн.

230. *Ивановское* (Сойда), с. б. вл., при р. Сойдъ, дв. 17, жит. 100; ц. пр., мльн.
 231. *Козьминское* (Бережное), с. б. г., при р. Хибавкѣ, дв. 18, жит. 98; ц. пр., мльн.
 232. *Кузнецово*, д. б. г. и вл., при р. Кемъ, дв. 4, жит. 22; ч., пчт. ст., лвк.
 233. *Павшинская* (Берегъ), д. б. вл., при р. Индоманкѣ, дв. 8, жит. 53; обыв. ст.
 234. *Потановская* (Корбозеро), с. б. г., при оз. Корбозерь, дв. 19, жит. 104; ц. пр.
 235. *Фофановское*, с. б. вл., при р. Кемъ, дв. 5, жит. 27; 2 ц. пр.
 18. Вол. Шильдская.
 236. *Григорьево*, д. б. уд., при р. Шильдъ, дв. 41, жит. 230; в. првл.

- (у. г. 149 в.), ч., шк., 2 мльн. Въ 1¹/₄ в.—3 ц. пр. Въ 12 в.—ц. пр., ч., стан. кв., тржк. 27 октября. Въ 21 в.—ц. пр.
 237. *Дуплева*, д. б. уд., дв. 31, жит. 170; ч., мльн.
 238. *Дуракова*, д. б. уд., при р. Шильдъ, дв. 42, жит. 235; лвк., 2 мльн.
 239. *Ларионово*, д. б. уд., при р. Шильдъ, дв. 42, жит. 203; ч., мльн.
 240. *Мостовая*, д. б. уд., при р. Шильдъ, дв. 41, жит. 128; мльн., ярм. съ 6 января на 6 дней.
 241. *Рядчина*, д. б. уд., дв. 25, жит. 143; ч., мльн.
 242. *Скорюкова*, д. б. уд., дв. 29, жит. 152; ч., пчт. ст., мльн.
 243. *Южнева*, д. б. уд., дв. 46, жит. 263; ч., мльн.

Ш. КАРГОПОЛЬСКІЙ УѢЗДЪ.

19. Вол. Андреевская.

244. *Андреевская*, д. б. г., при оз. Андреевскомъ и р. Боровитъ, дв. 27, жит. 180; в. првл. (у. г. 71 в.), ч., ст. кв., мльн., 2 дегт. зав. Въ 1 в.—2 ц. пр.
 245. *Бережная*, д. б. г., при оз. Боровомъ, дв. 12, жит. 81; дегт. зав.
 246. *Бобреха*, д. б. г., при оз. Стороннемъ, дв. 6, жит. 40; дегт. зав.
 247. *Бѣловская*, д. б. г., при оз. Бѣловскомъ, дв. 7, жит. 46; ч., 2 дегт. зав.
 248. *Вадъзерская* (Завара), д. б. г., при оз. Вадъзеръ, дв. 14, жит. 94; ч., вод. мльн., 4 дегт. зав.
 249. *Востровская*, д. б. г., при оз. Нименгскомъ, дв. 12, жит. 82; ч., мльн., 2 дегт. зав.
 250. *Долгозерская*, д. б. г., при оз. Долгомъ, дв. 10, жит. 66; ч., мльн., дегт. зав.
 251. *Заручевская*, д. б. г., дв. 15, жит. 101; мльн., дегт. зав.
 252. *Захарина*, д. б. г., дв. 5, жит. 34; 2 дегт. зав.
 253. *Конда*, д. б. г., при р. Кондицъ, дв. 16, жит. 106; ч., 2 мльн., 3 дегт. зав.
 254. *Липова*, д. б. г., дв. 13, жит. 88; ч., мльн., дегт. зав.
 255. *Наумовская*, д. б. г., дв. 15, жит. 100; 2 дегт. зав.
 256. *Некрасовская*, д. б. г., при оз. Некрасовскомъ, дв. 13, жит. 87; ч., дегт. зав.
 257. *Николладовская*, д. б. г., при оз. Нименгскомъ, дв. 9, жит. 60; ч., мльн., дегт. зав.
 258. *Савинская*, д. б. г., дв. 13, жит. 86; дегт. зав.
 259. *Сидорова Гора*, д. б. г., дв. 12, жит. 80; мльн., 3 дегт. зав.
 260. *Труфановская* (Трушника), д. б. г., дв. 3, жит. 20; дегт. зав.
 261. *Усть-Нимена*, д. б. г., при р. Нименгъ, дв. 6, жит. 40; ч., мльн., дегт. зав.
 262. *Хвастиха*, д. б. г., дв. 12, жит. 80; ч., 2 дегт. зав.
 263. *Шултусъ*, д. б. г., при оз. Нименгскомъ, дв. 18, жит. 122; ч., мльн., кожев. зав., 4 дегт. зав.
 264. *Яковлева* (Конецъ), д. б. г., дв. 32, жит. 212; ч., мльн., дегт. зав.

20. Вол. Архангельская.

265. *Сорокинская*, д. б. г., при р. Онегъ, дв. 16, жит. 98; в. првл. (у. г. 51 в.), ч., 3 лвк., тркт.
 266. *Ескинская* (Забивина, Брычень), д. б. г., при р. Онегъ, дв. 19, жит. 126; ч., мльн.
 267. *Марковская* (Култа), д. б. г., при р. Култъ, дв. 23, жит. 142; ч., 2 мльн.

268. *Маслинская*, д. б. г., при р. Онегъ, дв. 12, жит. 80; ч., 2 вѣтр. мльн.
 269. *Озерская*, д. б. г., дв. 58, жит. 386; ч., вод. мльн.
 270. *Часовенская* (Бабкина, У Часовни), д. б. г., при р. Онегъ, дв. 10, жит. 62; ч., 3 вѣтр. мльн.
 271. *Шелеговское* (Архангельскій Погостъ), с. б. г., при р. Онегъ, дв. 24, жит. 152; 2 ц. пр., ст. кв., шк., пчт. ст., мльн., тржк. 2 февраля, 23 апрѣля, 18 августа и 8 ноября.

21. Вол. Богдановская.

272. *Село Богданово*, д. б. г., при р. Онегъ, дв. 25, жит. 160; в. првл. (у. г. 116 в.), ч.
 273. *Волкова*, д. б. г., при р. Онегъ, дв. 3, жит. 20; лвк., вѣтр. мльн.
 274. *Горка*, д. б. г., при р. Онегъ, дв. 15, жит. 100; ч., лвк.
 275. *Замедомля*, д. б. г., при р. Мошъ, дв. 11, жит. 72; ч., 2 вод. мльн.
 276. *Костина*, д. б. г., при р. Онегъ, дв. 15, жит. 102; ч., пчт. ст., лвк.
 277. *Лукинская*, д. б. г., при р. Онегъ, дв. 7, жит. 46; кожев. зав.
 278. *Сысова*, д. б. г., при р. Онегъ, дв. 11, жит. 70; ч., вод. мльн.
 279. *Устьмошскій Погостъ*, с. б. г., при р. Онегъ, дв. 3, жит. 20; 2 ц. пр., 2 шк., кори. лвк., тркт., тржк. 18 января, 25 марта, 26 сентября, каждое воскресенье и праздничные дни.
 280. *Федова*, д. б. г., при р. Мошъ, дв. 30, жит. 196; ч., пчт. ст., телегр. ст., 2 лвк.

22. Вол. Большесторонская.

281. *Большая-Сторона*, д. б. г., при р. Мошъ, дв. 60, жит. 355; в. првл. (у. г. 160 в.), ч., мльн. Въ 1¹/₄ в.—ц. пр., шк. Въ 25 в.—ц. пр. Въ 35 в.—2 ц. пр.
 282. *Еремтевская* (Заозерная), д. б. г., при оз. Ильинскомъ, дв. 21, жит. 127; ч., мльн.
 283. *Кондратовская* (Клѣтная), д. б. г., при оз. Ильинскомъ, дв. 35, жит. 212; ч., 2 мльн.
 284. *Лужная*, д. б. г., при оз. Лужскомъ, дв. 19, жит. 125; ч., мльн.
 285. *Малая-Сторона*, д. б. г., при р. Мошъ, дв. 24, жит. 128; ч., мльн.
 286. *Патрушевская* (Остышевская), д. б. г., при оз. Ильинскомъ, дв. 19, жит. 124; ч., мльн.
 287. *Федосѣевская* (Нижняя), д. б. г., при р. Лепшъ, дв. 26, жит. 180; ч., 2 мльн., дегт. зав.
 288. *Яковлевская* (Степановская), д. б. г., при оз. Ильинскомъ, дв. 9, жит. 59; шк.

23. Вол. Быковская.

289. *Кишкинская*, д. б. г., дв. 10, жит. 63; в. првл. (у. г. 76 в.), ч. Въ 8 в.—2 ц. пр., шк., 33 лвк., ярм. 17 марта на 7 дней, 7 тржк. Въ 8½ в.—ц. единов. Въ 10 в.—ц. пр., тржк. 20 июля.
290. *Варварская*, д. б. г., при р. Онегъ, дв. 13, жит. 86; ч., вод. мльн.
291. *Измайловская* (Лешина), д. б. г., при р. Кенъ, дв. 15, жит. 114; крас., вод. мльн.
292. *Михайловская* (Худая Сторона), д. б. г., при р. Онегъ, дв. 18; жит. 108; ч., вод. мльн.
293. *Никольская*, д. б. г., при р. Онегъ, дв. 39, жит. 260; ч., 5 вѣтр. мльн.
294. *Олехова-Горка*, д. б. г., при р. Онегъ, дв. 14, жит. 82; ч., 2 лвк.
295. *Подгорья*, д. б. г., при р. Шелтомъ, дв. 16, жит. 95; ч., вод. мльн.
296. *Самкова* (Соймусова), д. б. г., при р. Кенъ, дв. 10, жит. 78; ч., вод. мльн.
297. *Семеновская* (Погость, Большой Дворъ), д. б. г., при р. Онегъ, дв. 33, жит. 194; лвк., тркт.
298. *Степановская* (Устерога), д. б. г., при р. Кенъ, дв. 26, жит. 188; шк., вод. мльн.
299. *Федоровская* (Овчинъ-Конецъ), д. б. г., при р. Кенъ, дв. 26, жит. 195; ч., вод. мльн.
300. *Чуфаровская* (Заюжье), д. б. г., при р. Чурьегъ, дв. 19, жит. 112; ч., вод. мльн.

24. Вол. Калитинская.

301. *Калитинская* (Велика), д. б. г., при оз. Святомъ, дв. 31, жит. 204; в. првл. (у. г. 12 в.), ч., шк., з. п. ст. Въ 18 в.—ц. пр. Въ 22 в.—ц. пр., шк. Въ 28 в.—ц. пр.
302. *Большекондратовская* (Козьмина), д. б. г., дв. 29, жит. 190; ч., 3 мльн.
303. *Бѣлая* (Астафьева), д. б. г., при оз. Лачезеръ, дв. 26, жит. 165; ч., з. п. ст.
304. *Васковская* (Баланина), д. б. г., при оз. Лачезеръ, дв. 10, жит. 64; ч., з. п. ст.
305. *Гришинская* (Куричья), д. б. г., дв. 13, жит. 75; з. п. ст.
306. *Демидовская* (Кузнецова), д. б. г., дв. 21, жит. 138; ч., 3 мльн.
307. *Полупопова* (Ольгекій погость), с. б. г., дв. 3, жит. 22; 3 ц. пр.
308. *Попова*, д. б. г., при р. Ковжѣ, дв. 16, жит. 97; ч., мльн.
309. *Рябова*, д. б. г., при р. Ковжѣ, дв. 10, жит. 60; ч., з. п. ст., мльн., 2 дегт. зав.

25. Вол. Кенозерская.

310. *Рямусовская*, д. б. г., при оз. Кенозеръ, дв. 36, жит. 244; в. првл. (у. г. 77 в.), 2 ч., 2 кожев. зав., 2 тржк. 1 января и 2 февраля.
311. *Бояриновская*, д. б. г., при оз. Кенозеръ, дв. 11, жит. 74; ч., тржк. 3 февраля.
312. *Ведягинская*, д. б. г., при оз. Ведягинскомъ, дв. 11, жит. 74; ч., тржк. 30 ноября.
313. *Горбачиха* (Залахига), д. б. г., при оз. Кенозеръ, дв. 15, жит. 100; ч., тржк. 7 января.
314. *Зелновская*, д. б. г., при оз. Кенозеръ, дв. 21, жит. 166; ч., тржк. 26 сентября.
315. *Климовская* (Боръ), д. б. г., дв. 15, жит. 100; ч., тржк. 30 августа.

316. *Косицына* (Шляпина), д. б. г., при оз. Кенозеръ, дв. 7, жит. 46; ч., тржк. 29 октября.
317. *Кривцевская*, д. б. г., при оз. Кенозеръ, дв. 15, жит. 102; ч., тржк. 9 января.
318. *Медвѣженская*, д. б. г., при оз. Кенозеръ, дв. 8, жит. 62; ч., тржк. 11 февраля.
319. *Мимоновская* (Митера), д. б. г., при оз. Кенозеръ, дв. 17, жит. 132; 2 ч., тржк. 20 июля и 4 декабря.
320. *Семеновская*, д. б. г., при оз. Кенозеръ, дв. 14, жит. 110; ч., тржк. 18 августа.
321. *Спишицкая*, д. б. г., при оз. Кенозеръ, дв. 19, жит. 150; ч., тржк. 23 апреля.
322. *Тамекая Ласта*, д. б. г., при оз. Кенозеръ, дв. 15, жит. 100; ч., тржк. 8 сентября.
323. *Турово-Семлю* (Порженская), д. б. г., при оз. Порженскомъ, дв. 11, жит. 78; 2 кожев. зав.
324. *Тырмезицкая*, д. б. г., при оз. Кенозеръ, дв. 14, жит. 94; ч., тржк. 28 октября.
325. *Федоровское* (Порженское), с. б. г., при оз. Порженскомъ, дв. 7, жит. 50; ц. пр.

26. Вол. Лекшизерская.

326. *Моршанское* (Погость Калиника, Мартыново), с. б. г., при оз. Лекшизеръ, дв. 38, жит. 266; в. првл. (у. г. 67 в.), 3 ц. пр., ч., шк. Въ 7 в.—2 ц. пр. Въ 15 в.—2 ц. пр., ч., мльн.
327. *Ожегова*, д. б. г., при оз. Долгомъ, дв. 9, жит. 59; шк.

27. Вол. Лодыгинская.

328. *Куцова*, д. б. г., дв. 12, жит. 80; в. првл. (у. г. 8 в.), ч. Въ 1 в.—2 ц. пр. Въ 10 в.—ц. пр., шк.
329. *Есина*, д. б. г., дв. 22, жит. 145; ч., з. ст.
330. *Заручевская*, д. б. г., дв. 20, жит. 134; ч., мльн.
331. *Лодыгина*, д. б. г., дв. 8, жит. 54; смол. зав.
332. *Пономарева*, д. б. г., дв. 11, жит. 74; ч., мльн.

28. Вол. Лядинская.

333. *Гавриловская* (Рубцевская), д. б. г., дв. 37, жит. 290; в. првл. (у. г. 33 в.), ч., мльн.
334. *Столышковское* (Павлово), с. б. г., дв. 16, жит. 125; 2 ц. пр.

29. Вол. Мелентьевская.

335. *Мелентьев-Палъ* (Большой Палъ), д. б. г., дв. 46, жит. 300; в. првл. (у. г. 110 в.), ч., мльн., 12 дегт. зав. Въ 2 в.—ц. пр., ярм. 18 января. Въ 4½ в.—ц. пр. Въ 19 в.—ц. пр.
336. *Балуевская* (Заручье), д. б. г., дв. 12, жит. 80; ч., мльн., кожев. зав., 3 дегт. зав.
337. *Борисовская* (Березники), д. б. г., при р. Ловзангъ, дв. 8, жит. 57; дегт. зав.
338. *Головинская*, д. б. г., при р. Шилокшѣ, дв. 28, жит. 198; 4 дегт. зав.
339. *Григневъ-Палъ* (Малый Палъ), д. б. г., дв. 89, жит. 580; ч., 2 мльн., 22 дегт. зав.
340. *Доровская*, д. б. г., дв. 52, жит. 348; ч., 2 мльн., 6 дегт. зав.
341. *Дуровская*, д. б. г., при оз. Долгомъ и Щучьемъ, дв. 15, жит. 106; ч., мльн., дегт. зав.
342. *Ериновская*, д. б. г., при р. Шилокшѣ, дв. 21, жит. 148; ч., дегт. зав.
343. *Заводишье*, д. б. г., дв. 36, жит. 234; ч., 2 мльн., 6 дегт. зав.

344. *Ивакинская* (Горка), д. б. г., при оз. Черномъ, дв. 31, жит. 187; ч., мльн. 7 дегт. зав.
345. *Кузнецовская* (Малое-Верховье), д. б. г., при рч. Вохтомицъ, дв. 6, жит. 40; дегт. зав.
346. *Курфтыревская* (Погостъ), д. б. г., при рч. Вохтомицъ, дв. 32, жит. 206; мльн., 6 дегт. зав.
347. *Нечаевская*, д. б. г., при оз. Черномъ, дв. 10, жит. 60; мльн., 2 дегт. зав.
348. *Осташевская* (Горка), д. б. г., при р. Вохтомицъ, дв. 7, жит. 46; дегт. зав.
349. *Топоровская*, д. б. г., при р. Шилокшъ, дв. 16, жит. 114; ч., мльн., 3 дегт. зав.
350. *Туровская*, д. б. г., дв. 27, жит. 176; ч., мльн., 6 дегт. зав.
351. *Фоминская* (Верховье-Большое), д. б. г., при р. Вохтомицъ, дв. 20, жит. 132; ч., мльн., 8 дегт. зав.
352. *Шестовская* (Большой Дворъ), д. б. г., при оз. Черномъ, дв. 30, жит. 181; ч., 2 мльн., 5 дегт. зав.
- 30. Вол. Мишковская.**
353. *Лукоиновская* (Нижний Конецъ Большаго Конева), д. б. г., дв. 36, жит. 324; в. првл. (у. г. 76 в.), ч., шк., пчт. ст., лвк., 3 вод. мльн., крас., тржк. 2 хъ дневный. Въ 10 в.—2 ц. пр. Въ 16 в.—ц. пр.
354. *Курятковская*, д. б. г., при р. Онегъ, дв. 28, жит. 175; ч., 2 вод. мльн.
355. *Мартемьяновская* (Луги), д. б. г., дв. 68, жит. 490; ч., шк., лвк.
356. *Мишковская* (Верхний Конецъ Большаго Конева), д. б. г., дв. 29, жит. 261; ч., лвк., вод. мльн., тркт.
357. *Телегинское* (Погостъ), с. б. г., при р. Онегъ, дв. 27, жит. 173; ц. пр., ч., шк., 7 лвк., крас., 4 тржк.
358. *Чаженское*, с. б. г., при р. Чаженкъ, дв. 29, жит. 184; ц. пр.
- 31. Вол. Нифантовская.**
359. *Нифантовская* (Колпакова), д. б. г., при рч. Чурьегъ, дв. 30, жит. 204; в. првл. (у. г. 31 в.), ч., лвк., мльн., 15 кожев. зав. Въ 11 в.—мистр. Александро-Ошневский, 3 тржк., 9 мая, въ первое воскресенье Петрова поста и 6 декабря. Въ 19½ в.—ц. пр., тржк. 1 января. Въ 20 в.—ц. пр., тржк. 6 августа.
360. *Алафоновское* (Спасский погостъ), с. б. г., при оз. Спасскомъ, дв. 24, жит. 168; 2 ц. пр., мльн., тржк. 6 января и 24 августа.
361. *Большой Халуи* (Дальний Халуи), д. б. г., при рч. Халуи, дв. 51, жит. 350; ч., 2 вод. мльн., 7 кожев. зав.
362. *Борокъ* (Кокуй), д. б. г., при рч. Халуи, дв. 13, жит. 88; 2 лвк.
363. *Великодворская* (Велика въ Заручевье), д. б. г., дв. 20, жит. 138; ч., мльн.
364. *Воробьевская*, д. б. г., при оз. Спасскомъ, дв. 31, жит. 214; ч., крас., 2 мльн.
365. *Гарь*, д. б. г., при р. Чурьегъ, дв. 46, жит. 320; ч., вод. мльн., кожев. зав.
366. *Кролинская*, д. б. г., при рч. Чурьегъ, дв. 56, жит. 378; ч., мльн., 9 кожев. зав.
367. *Кучепальская*, д. б. г., дв. 80, жит. 504; ч., мльн.
368. *Лотниова* (Боръ), д. б. г., дв. 27, жит. 185; мльн., кожев. зав.
369. *Максимовская* (Заручевье), д. б. г., дв. 28, жит. 192; ч., мльн.
370. *Малый Халуи* (Ближний Халуи), д. б. г., при рч. Халуи, дв. 47, жит. 325; ч., 2 вод. мльн., 4 кожев. зав.
371. *Мигьева*, д. б. г., при р. Чурьегъ, дв. 20, жит. 138; ч., вод. мльн., кожев. зав.
372. *Низъ*, д. б. г., при р. Чурьегъ, дв. 36, жит. 250; вод. мльн., кожев. зав.
373. *Ошевский погостъ*, с. б. г., при р. Чурьегъ, дв. 68, жит. 476; ц. пр., шк., 2 вод. мльн., 3 кожев. зав., крас., тржк. 6 января и 26 сентября.
374. *Петрова* (Боръ), д. б. г., дв. 46, жит. 320; ч., вод. мльн.
375. *Ръчно-Георгиевское* (Ръчной), с. б. г., при рч. Чурьегъ, дв. 20, жит. 135; ц. пр., шк., мльн., тржк. 3 ноября.
376. *Черепаская*, д. б. г., дв. 18, жит. 124; ч., мльн.
377. *Шенино*, с. б. г., дв. 18, жит. 116; 2 ц. пр., тржк. 2 февраля, 8 сентября и 8 ноября.
378. *Шуриха*, д. б. г., при р. Чурьегъ, дв. 16, жит. 110; ч., вод. мльн., кожев. зав.
- 32. Вол. Павловская.**
379. *Овласовщина*, д. б. г., дв. 3, жит. 17; в. првл. (у. г. 7 в.), з. п. ст. Въ 1 в.—2 женс. мист. Успенский и Спасопреображенский. Въ 7 в.—3 ц. пр.
- 33. Вол. Панфиловская.**
380. *Панфиловская* (Овчинникова) д. б. г., дв. 8, жит. 54; в. првл. (у. г. 14 в.). Въ 9 в.—2 ц. пр.
381. *Артемьевская* (Артемова), д. б. г., дв. 6, жит. 40; лвк., вѣтр. мльн.
382. *Васковская* (Рудной-Конецъ), д. б. г., при р. Лекимъ, дв. 11, жит. 74; ч., мльн.
383. *Ватамоновское*, с. б. г., дв. 30, жит. 184; 2 ц. пр., шк., 2 мльн.
384. *Галактионовская* (Калахтина), д. б. г., дв. 6, жит. 40; ч., 2 мльн.
385. *Мушгинское* (Ловзанский погостъ), с. б. г., дв. 10, жит. 68; ц. пр.
386. *Осташевская* (Кабановщина), д. б. г., дв. 9, жит. 62; шк., пчт. ст.
387. *Софоновская* (Софонова), д. б. г., дв. 14, жит. 94; ч., 2 мльн.
388. *Стрѣлковская* (Рудна), д. б. г., дв. 24, жит. 150; ч., мльн.
- 34. Вол. Ряговская.**
389. *Стетевская*, д. б. г., при р. Волошкъ, дв. 28, жит. 180; в. првл. (у. г. 33 в.), ч., мльн. Въ 6 в.—ц. пр., шк.
390. *Волокушка*, д. б. г., при р. Волошкъ, дв. 11, жит. 70; ч., мльн.
391. *Гусева*, д. б. г., при р. Волошкъ, дв. 15, жит. 98; ч., мльн., 2 кожев. зав.
392. *Лазаревская* (Люцково-Нижнее), д. б. г., при р. Волошкъ, дв. 25, жит. 160; ч., з. ст., мльн.
- 35. Вол. Усачевская.**
393. *Усачевская* (Семенова), д. б. г., при р. Онегъ, дв. 18, жит. 120; в. првл. (у. г. 29¼ в.), лвк., тркт., мльн. Въ ¼ в.—ц. пр. Въ 8 в.—ц. един.
394. *Афоносовская* (Занаволочь), д. б. г., при р. Онегъ, дв. 17, жит. 112; шк., лвк., мльн.
395. *Броневская* (Большое Устье), д. б. г., при р. Онегъ, дв. 12, жит. 80; шк., пчт. ст.
396. *Верхне-Андроновское* (Ольховский погостъ), с. б. г., при р. Онегъ, дв. 8, жит. 58; 2 ц. пр., шк.
397. *Гарь*, д. б. г., при рч. Чучекъ, дв. 14, жит. 93; ч., лвк.
398. *Налинская*, д. б. г., при р. Онегъ, дв. 11, жит. 72; ч., 2 мльн.
399. *Кудряшевская* (Кареньга), д. б. г., при рч. Чучекъ, дв. 26, жит. 172; ч., мльн.

400. *Никифоровская* (Пожарище), д. б. г., при рч. Чучексъ, дв. 7, жит. 46; лвк., мльн.
401. *Окулова*, д. б. г., при р. Онегъ, дв. 14, жит. 94; ч., 2 мльн.
402. *Орховская*, д. б. г., при р. Онегъ, дв. 11, жит. 74; ч., мльн.
403. *Погостъ* (Надпорожскій погостъ), с. б. г., при р. Онегъ, дв. 12, жит. 80; ц. пр., шк., мльн.
404. *Подръзовская*, д. б. г., при р. Онегъ, дв. 10, жит. 66; лвк.
405. *Пытуховское* (Волосовскій погостъ), с. б. г., при р. Онегъ, дв. 9, жит. 62; ц. пр.
406. *Савинская* (Зимницы), д. б. г., при рч. Чучексъ, дв. 15, жит. 100; ч., мльн. кожев. зав.,
407. *Сигаевская* (Малое-Устье), д. б. г., при р. Онегъ, дв. 8, жит. 53; обыв. ст., лвк.
408. *Тереховская* (Малое Залисье), д. б. г., дв. 3, жит. 19; лвк.
409. *Трофимовская* (Филатова), д. б. г., при рч. Чучексъ, дв. 9, жит. 60; ч., лвк., спич. зав., крас.
410. *Шелехова*, д. б. г., при рч. Чучексъ, дв. 14, жит. 95; ч., мльн.
- 36. Вол. Фатьяновская.**
411. *Самсоновская* (Базаковская), д. б. г., при оз. Казаковскомъ, дв. 9, жит. 60; в. првл. (у. г. 122 в.), лвк. Въ 4 в.—2 ц. пр., шк. Въ 11 в.—2 ц. пр., ч., шк. Въ 15 в.—ц. пр. Въ 20 в.—ц. пр., ч., шк. Въ 50 в.—2 ц. пр., 2 ч.
412. *Аксентовская* (Большой Дворъ), д. б. г., при р. Воозеркъ, дв. 21, жит. 138; ч., 2 мльн.
413. *Васюка-Толстаго* (Лобановская), д. б. г., при р. Воозеркъ, дв. 14, жит. 92; лвк.
414. *Гришинская* (Часовенская), д. б. г., при рч. Еменьгъ, дв. 27, жит. 160; ч., мльн.
415. *Демидовская Вторая* (Малая Сторона), д. б. г., при р. Шожемъ, дв. 39, жит. 226; лвк., 2 мльн.
416. *Емельяновская* (Рогозина, Гавриловская), д. б. г., при оз. Спасскомъ, дв. 4, жит. 24; дегт. зав.
417. *Епифановъ-Наволокъ* (Наволокъ), д. б. г., при р. Лямъ, дв. 21, жит. 140; ч., мльн., 2 дегт. зав.
418. *Збоевская*, д. б. г., дв. 8, жит. 47; дегт. зав.
419. *Ивановская*, д. б. г., при р. Лямъ, дв. 22, жит. 145; ч., кожев. зав.
420. *Исаковское* (Ильинскій Островъ), с. б. г., при оз. Мошъ, дв. 6, жит. 40; ц. пр.
421. *Кондратовское* (Большая Сторона), с. б. г., при р. Шожемъ, дв. 63, жит. 369; ц. пр., ч., шк., 2 мльн.
422. *Лащевская* (Горевская), д. б. г., при рч. Еменьгъ, дв. 18; жит. 107; дегт. зав.
423. *Мадзеро-Сушинская*, (Мадзеро) д. б. г., при оз. Мадзеръ, дв. 7, жит. 45; ч., 4 кожев. зав.
424. *Никитинская Вторая* (Холопье), д. б. г., при рч. Еменьгъ, дв. 8, жит. 47; дегт. зав.
425. *Островская* (Конаковская, Островъ), д. б. г., при оз. Спасскомъ, дв. 10, жит. 59; дегт. зав.
426. *Павловская* (Низъ), д. б. г., при р. Канакшъ, дв. 16, жит. 100; ч., мльн.
427. *Парфеновская* (Низъ), д. б. г., при р. Лямъ, дв. 28, жит. 185; ч., лвк., мльн.
428. *Пашковская* (Карасиха), д. б. г., при р. Мошъ, дв. 3, жит. 20; ч., мльн.
429. *Табрильская* (Сорковская, Верхотина), д. б. г., дв. 15, жит. 88; дегт. зав.
430. *Шемовская* (Шолга), д. б. г., при р. Иксъ, дв. 9, жит. 59; мльн., дегт. зав.
431. *Ярковская* (Пустырева), д. б. г., при р. Мошъ, дв. 11, жит. 72; мльн., 3 кожев. зав.

IV. ЛОДЕЙНОПОЛЬСКІЙ УѢЗДЪ.

- 37. Вол. Виницкая.**
432. *Великодворская* (Корнышева), д. б. г., при р. Ояти, дв. 14, жит. 80; в. првл. (у. г. 70 в.), ч., ст. кв., лвк. Въ 8 в.—ц. пр. Въ 12 в.—ц. пр. Въ 20 в.—2 ц. пр. Въ 30 в.—ц. пр. Въ 35 в.—ц. пр.
433. *Андроновское* (Виницкій погостъ), с. б. г., при р. Ояти, дв. 4, жит. 27; 3 ц. пр., ч.
434. *Башимаковская*, г. б. г., при р. Ояти, дв. 6, жит. 37; лвк.
435. *Дорофьевская* (Ручей), д. б. г., при р. Ояти, дв. 1, жит. 7; лвк.
436. *Кармановское* (Немжинскій погостъ), с. б. г., при р. Ояти, дв. 6, жит. 30; ц. пр.
437. *Лукинская*, д. б. г., дв. 6, жит. 37; лвк.
- 38. Вол. Горская.**
438. *Горка*, д. б. вл., при р. Ояти, дв. 9, жит. 48; в. првл. (у. г. 40 в.). Въ 1 в.—2 ц. пр., шк. Въ 15 в.—ц. пр., тряк. 8 сентября. Въ 31 в.—3 ц. пр. Въ 45 в.—лѣсоп. зав. Въ 48 в.—ц. пр.
439. *Булановъ Боръ*, д. б. вл., дв. 17, жит. 100; 2 лвк., мльн.
440. *Гимляно*, д. б. вл., при р. Свири, дв. 22, жит. 150; ч., лвк.
441. *Заозере* (Степановщина, Захарьевская), д. б. вл., при оз. Саксенскомъ, дв. 12, жит. 62; ч., мльн.
442. *Лебедовичи*, с. б. вл., дв. 12, жит. 66; ц. пр., лвк.
443. *Новожилы* (Новинка), починокъ б. вл., дв. 1, жит. 5; шк.
444. *Рыкинчи*, д. б. вл., дв. 30, жит. 184; лвк.
445. *Саксеничи*, д. б. вл., дв. 8, жит. 44; лвк.
446. *Сторожево*, с. б. вл., при р. Ояти, дв. 7, жит. 40; ц. пр.
447. *Филипповка* (Шоткуса Пустай), д. б. вл., при рч. Шоткусъ, дв. 4, жит. 23; ч., мльн.
448. *Шоткуса* (Карсаковская), д. б. вл., при рч. Шоткусъ, дв. 15, жит. 78; 2 лвк., 2 п. дв.
- 39. Вол. Каномская.**
449. *Каном Нижняя*, д. б. г., при рч. Кананкъ, дв. 29, жит. 152; в. првл. (у. г. 3 в.), ч., 2 лвк. Въ 32 в.—смолоскинд. зав.
450. *Бардовская*, д. б. г., при рч. Яндебъ, дв. 23, жит. 121; пчт. ст., лвк.
451. *Валдома*, д. б. г., при р. Свири, дв. 8, жит. 48; лвк.
452. *Выползова*, д. б. г., при р. Ояти, дв. 22, жит. 108; лвк.
453. *Горка* (Горскій погостъ), с. б. г., при р. Свири, дв. 41, жит. 204; 2 ц. пр., лвк.
454. *Гумбаричи*, д. б. г., при оз. Ладожскомъ, дв. 16, жит. 80; ч., лвк., кожев. зав.
455. *Данишина-Гора* (Тененичи), д. б. г., дв. 44, жит. 195; пчт. ст. лвк., 3 п. дв.
456. *Демидовское* (Яндебскій погостъ), с. б. г., при рч. Яндебъ, дв. 20, жит. 105; 2 ц. пр., лвк.
457. *Замекша* (Шамекша), д. б. г., при рч. Шамекшъ, дв. 21, жит. 118; ч., лвк., 4 п. дв.

458. *Заостровье*, с. б. г., при рч. Заостровь, дв. 50, жит. 284; ц. пр., пчт. ст., 2 лvk.
459. *Кезоручей*, д. б. г., при р. Свири, дв. 33, жит. 198; ч., лvk.
460. *Ковкеничи*, д. б. г., при р. Свири, дв. 70, жит. 348; 2 лvk.
461. *Копылова* (Пашкова, Спирина, Часовенская Гора, Подгорье), д. б. г. и вл., при оз. Лиговскомъ, дв. 24, жит. 140; ч., лvk.
462. *Лантевица*, д. б. г., при р. Свири, дв. 33, жит. 198; 7 лvk., тркт.
463. *Мирошкичи*, д. б. г., при р. Свири, дв. 28, жит. 144; ч., лvk.
464. *Нириничи*, с. б. г., при рч. Каномкв., дв. 1, жит. 6; 2 ц. пр.
465. *Околокъ* (Туры, Васюкова), с. б. г., при р. Ояти, дв. 41, жит. 200; 2 ц. пр., лvk., 2 ярм. трехдневныя: 28 октября и 27 ноября.
466. *Погра*, д. б. г., при р. Свири и рч. Погрв., дв. 17, жит. 102; ч., 2 лvk.
467. *Подълидебскій порогъ*, д. б. г., при р. Свири, дв. 1, жит. 5; лvk.
468. *Посадъ*, д. б. г., при р. Ояти, дв. 35, жит. 172; 2 лvk.
469. *Терехово*, с. б. г., при р. Свири, дв. 27, жит. 162; ц. пр., ч., 2 лvk.
470. *Трошеничи*, с. б. г., дв. 14, жит. 64; ц. пр.
471. *Труфановская* (Чука), с. б. вл., при оз. Схозеромъ, дв. 3, жит. 15; ц. пр.
472. *Федосиевская*, д. б. г., при рч. Яндебъ, дв. 29, жит. 153; 2 ч., лvk.
473. *Фефелово*, с. б. г., при оз. Рускодинскомъ, дв. 10, жит. 54; 2 ц. пр.
474. *Чимкичи* (Рогатинская Горка, Верховье, Семеновщина), с. б. г., при р. Свири, дв. 38, жит. 194; ц. пр., 3 лvk.
475. *Юбеничи*, д. б. г., при оз. Юбенскомъ, дв. 30, жит. 162; ч., лvk.
- 40. Вол. Оштинская.**
476. *Гришинское* (Погостъ), с. б. г., при р. Оштв., дв. 8, жит. 54; в. првл. (у. г. 126 1/4 в.), 2 ц. пр., 8 лvk., 3 корпуса лvk., 3 тркт., 4 ярм. 18 января, въ день православія, средокрестная и 6 декабря. Въ 1/4 в.—2 кожев. зав. Въ 3 в.—2 кожев. зав. Въ 7 в.—кожев. зав. Въ 10 в.—кожев. зав. Въ 10 1/2 в.—кожев. зав. Въ 15 в.—кожев. зав. Въ 47 в.—2 ц. пр., ч.
477. *Васюковская-пустошь* (Верховье), д. б. г., при р. Водлицв., дв. 6, жит. 44; ч., мльн.
478. *Воштинско-Кортюмовская* (Низъ-Мишино), д. б. г., при р. Оштв., дв. 7, жит. 47; лvk.
479. *Гжидушки* (Мингова), д. б. г., дв. 4, жит. 25; ч., лvk.
480. *Демшинская* (Конецъ Болотье), д. б. г., дв. 7, жит. 52; ч., лvk.
481. *Ивановъ-Островъ* (Иваньково), с. б. г., при р. Свири, дв. 23, жит. 160; ц. пр., ч.
482. *Калиновская пустошь* (Кукова), д. б. г., при р. Челекск., дв. 4, жит. 26; ч., мльн.
483. *Кедринская пустошь* (Кедра-Монастырь), с. б. г., при оз. Кедринскомъ, дв. 4, жит. 28; ц. пр.
484. *Конселга у Часовни* (Конселога), с. б. г., дв. 6, жит. 33; ц. пр., ч.
485. *Куринско-Афонасьевская* (Кургина), д. б. г., при р. Оштв., дв. 7, жит. 47; лvk.
486. *Лазаревская* (Карданга), д. б. г., дв. 15, жит. 105; ч., мльн.
487. *Максимовская* (Кипрушина), д. б. г., дв. 11, жит. 81; ч., 2 лvk.
488. *Максимовская* (Кургина), д. б. г., при р. Оштв., дв. 3, жит. 20; ч., лvk.
489. *Малаховское* (Гежельскій погостъ), с. б. г., дв. 21, жит. 132; ц. пр., ч.
490. *Малофьевская* (Гора), д. б. г., при р. Водлицв., дв. 7, жит. 51; ч., лvk.
491. *Меноховское* (Малафьева), д. б. г., дв. 7, жит. 44; лvk.
492. *Мининская* (Давыдовъ), д. б. г., при р. Мегрв., дв. 9, жит. 63; лvk.
493. *Мишковская* (Челекса Большая), д. б. г., при р. Челекск., дв. 16, жит. 110; 3 ч., шк., пчт. ст., лvk.
494. *На Вязостровъ-Кузьминская* (Вязострово), д. б. г., при р. Свири, дв. 17, жит. 116; 2 лvk.
495. *На Кузры Петровское* (Кузра), с. б. г., при р. Кузрв., дв. 22, жит. 152; 2 ц. пр., ч.
496. *На Курвуши у церкви* (Сельга), с. б. г., дв. 21, жит. 166; 2 ц. пр.
497. *Намоиные Пески* (Вознесенье, Устье, Вознесенская приставь), с. б. г., при р. Свири, дв. 75, жит. 475; ц. пр., 2 ч., пчт. ст., 30 лvk., 6 тркт.
498. *Никитинское у церкви*, с. б. г., при р. Вожерукск., дв. 22, жит. 154; ц. пр.
499. *Никифоровская* (Верховье), д. б. г., при р. Водлицв., дв. 4, жит. 30; мльн.
500. *Окуловско-Дмитровское* (Маново), с. б. г., дв. 10, жит. 74; 2 ц. пр., ч.
501. *Осташевская* (Подпорожье), д. б. г., при р. Оштв., дв. 9, жит. 61; мльн.
502. *Патракиевское* (Гора), с. б. г., при р. Водлицв., дв. 15, жит. 108; ц. пр.
503. *Сава-Селма* (Травники) д. б. г., дв. 9, жит. 50; ч., пчт. ст.
504. *Селивановская* (Гарасина), д. б. г., при р. Оштв., дв. 9, жит. 60; мльн.
505. *Симаковская пустошь* (Боркина), д. б. г., при рч. Оровашкв., дв. 1, жит. 7; мльн.
- 41. Вол. Подборская (нынѣ Сюрьянская).**
506. *Подборье-Верхнее*, д. б. вл., при р. Ояти, дв. 17, жит. 94; в. првл. (у. г. 62 в.), ч., 12 гонч. зав. Въ 2 в.—ц. пр., 9 лvk., тржк. 24 июня. Въ 25 в.—2 ц. пр., ч.
507. *Волозеро*, с. б. вл., дв. 16, жит. 100; 2 ц. пр.
508. *Левкова*, д. б. вл., при р. Ояти, дв. 14, жит. 76; гонч. зав.
509. *Мириничи*, д. б. вл., при р. Ояти, дв. 18, жит. 99; ч., гонч. зав.
510. *Мустеничи*, д. б. вл., при р. Ояти, дв. 25, жит. 132; ч., гонч. зав.
511. *Надпорожье* (Надпорожье-Верхнее, Силова-Гора, Ивановская), д. б. вл., при р. Ояти, дв. 50, жит. 327; ч., гонч. зав.
512. *Надпорожье*, д. б. г., при р. Ояти, дв. 26, жит. 125; ч., 5 гонч. зав.
513. *Наумовщина*, д. б. вл., при р. Ояти, дв. 5, жит. 27; гонч. зав.
514. *Пога*, д. б. вл., при р. Шапшв., дв. 4, жит. 22; 2 гонч. зав.
515. *Подборье-Нижнее*, д. б. г., при р. Ояти, дв. 22, жит. 108; ч., 4 гонч. зав.
516. *Рати-Гора* (Подгорье, Кукорье), д. б. вл., дв. 28, жит. 148; ч., гонч. зав.
517. *Ратовичи*, д. б. г., при р. Ояти, дв. 3, жит. 14; гонч. зав.
- 42. Вол. Шимозерская.**
518. *Васильевская* (Сельга), д. б. г., при оз. Шимозерв., дв. 10, жит. 65; в. првл. (у. г. 175 в.). Въ 1 в.—2 ц. пр. Въ 16 в.—ц. пр. Въ 35 в.—ц. пр.
519. *Акимъ-Озерская-Пустинка*, д. б. г., при оз. Акимъ-озерв., дв. 11, жит. 71; мльн.
520. *Кузнецовская* (Ляхта), д. б. г., при оз. Шимозерв., дв. 10, жит. 65; шк.
521. *Мишковская* (Линжезера), д. б. г., при оз. Яндозерв., дв. 9, жит. 60; ч., мльн.

522. *Павликовское* (Сяргозеро), с. б. г., при оз. Сяргозеръ, дв. 16, жит. 104; ц. пр.
523. *Петровская* (Ямкинъ Конецъ), д. б. г., при р. Ножеиъ, дв. 9, жит. 54; мльн.
524. *Фоминско-Малликовская* (Конецъ), д. б. г., дв. 24, жит. 156; кожев. зав.
- 43. Вол. Юксовская.**
525. *Гоморовичи*, д. б. г., дв. 29, жит. 170; в. првл. (у. г. 77 в.), ч., пчт. ст. Въ 15 в.—ц. пр. Въ 20 в.—2 ц. пр., шк. Въ 28 в.—2 ц. пр. Въ 31 $\frac{1}{4}$ в.—ц. пр.
526. *Булаевская*, д. б. г., при оз. Шеменскомъ, дв. 20, жит. 118; ч., пчт. ст.
527. *Великій Дворъ*, д. б. г., дв. 14, жит. 80; кожев. зав.
528. *Воронъ-Перхъ-Наволока*, с. б. г., при р. Свири, дв. 14, жит. 82; ц. пр.
529. *Вороня* (Большаго Наволока), д. б. г., при р. Свири, дв. 21, жит. 122; лвк.
530. *Екимовская* (Шеменскій погостъ), с. б. г., при оз. Шеменскомъ, дв. 5, жит. 29; 2 ц. пр., ч.
531. *Еремьевская* (Берегъ, Подпорожье), д. б. г., при р. Свири, дв. 65, жит. 328; шк., 4 лвк., 2 тркт.
532. *Крестное Озеро*, д. б. г., при оз. Крестномъ, дв. 20, жит. 115; ч., лвк.
533. *Новоселье*, д. б. г., при р. Свири, дв. 33, жит. 195; лвк., тркт.
534. *Пертозеро*, д. б. г., дв. 34, жит. 200; ч., лвк.
535. *Плотично* (Плотиченскій погостъ), с. б. г., при р. Свири, дв. 53, жит. 310; ц. пр.
536. *Федоровская*, д. б. г., при оз. Юксовскомъ, дв. 11, жит. 70; пчт. ст., лвк.

В. О Л О Н Е Ц К І Й У Ъ З Д Ъ.

- 44. Вол. Важинская.**
537. *Скуратова*, д. б. г., при р. Свири, дв. 24, жит. 132, в. првл. (у. г. 72 в.), ч., 2 шк.
538. *Гижино*, д. б. г., дв. 19, жит. 110; лвк.
539. *Курново*, с. б. г., при р. Важинкъ, дв. 9, жит. 51; 2 ц. пр.
540. *Михайловское*, с. б. г., при оз. Лоянскомъ, дв. 20, жит. 118; ц. пр.
541. *Нижняя-Мандроги*, д. б. г., при р. Мандрогъ, дв. 18, жит. 91; ч., 2 лвк.
542. *Олесово*, д. б. г., при р. Свири, дв. 27, жит. 148; 3 лвк.
543. *Паль-Наволокъ*, д. б. г., дв. 15, жит. 88; лвк.
544. *Полосское* (Сошнскій погостъ), с. б. г., при р. Важинкъ, дв. 9, жит. 53; 2 ц. пр.
545. *Подпорожье-Нижнее*, д. б. г., при р. Свири, дв. 18, жит. 100; лвк.
546. *Средняя-Мандроги*, с. б. г., при р. Свири, дв. 24, жит. 121; ц. пр., 2 лвк.
547. *Услапка*, д. б. г., при р. Свири, дв. 48, жит. 286; ч., жел.-двлат. зав., 3 лвк., тржк. 27 октября.
548. *Устьболарская*, д. б. г., при р. Важинкъ, дв. 24, жит. 136; ч., 2 лвк.
549. *Юрешкина*, д. б. г., при р. Свири, дв. 28, жит. 154; ч. станова вв., 2 лвк., ярм. съ 15 по 23 сентября.
- 45. Вол. Ведлозерская.**
550. *Рычное-Устье*, д. б. г., дв. 8, жит. 40; в. првл. (у. г. 102 в.), ч., мльн.
551. *Ведлозерскій Погостъ*, с. б. г., при оз. Ведлозеръ, дв. 22, жит. 110; ц. пр.
552. *Еригъ-Наволокъ*, сел. б. г., при оз. Крушнозеръ, дв. 30, жит. 184; ц. пр.
553. *Колатъ-селма*, д. б. г., при оз. Тулмозеръ, дв. 30, жит. 160; ч., тржк. 11 февраля.
554. *Ребойла*, д. б. г., дв. 8, жит. 43; ч., лвк.
555. *Смессойла*, д. б. г., дв. 22, жит. 120; тржк. 25 марта.
556. *Тулмозерскій Погостъ*, сел. б. г., при оз. Тулмозеръ, дв. 5, жит. 27; 2 ц. пр.
- 46. Вол. Видлицкая.**
557. *Кляурино*, д. б. г., при р. Новзимъ (Теккули), дв. 14, жит. 77; в. првл. (у. г. 45 в.).—Въ 3 в. лѣсоп. зав.
558. *Дьяково-Гора*, с. б. г., при р. Видлицъ, дв. 1, жит. 5; ц. пр.
559. *Кавгозеро*, выс. б. г., при оз. Кавгозеръ, дв. 10, жит. 70; ч., лвк.
560. *Кинеложта*, сел. б. г., при оз. Кинелохтскомъ, дв. 21, жит. 125; ч., 2 лвк., трж.
561. *Курново*, д. б. г., дв. 16, жит. 98; ч., шк.
562. *Лисій-Берегъ Большой*, сел. б. г., при р. Видлицъ, дв. 31, жит. 171; лвк.
563. *Лисій-Берегъ Меньшій*, с. б. г., при р. Видлицъ, дв. 10, жит. 55; ц. пр., лвк., мльн.
564. *Нилма-Гора*, д. б. г., при р. Видлицъ, дв. 11, жит. 61; лвк.
565. *Нижний-Конейъ*, сел. б. г., дв. 17, жит. 104; ц. пр., лвк.
566. *Пурдойла*, д. б. г., при р. Видлицъ, дв. 5, жит. 27; станова вв.
567. *Пограничные-Кондуши*, сел. б. г., дв. 46, жит. 322; ч., пчт. ст., 3 лвк.
568. *Припогостъ*, с. б. г., при р. Тулокъ, дв. 1, жит. 6; 2 ц. пр.
569. *Рабала*, д. б. г., при р. Тулокъ, дв. 17, жит. 102; ч., 3 лвк.
570. *Суртило*, сел. б. г., дв. 13, жит. 80; лвк.
571. *Теллила*, д. б. г., при р. Тулокъ, дв. 8, жит. 48; пчт. ст., лвк.
572. *Тулмоискій-Верхний Конейъ*, д. б. г., при р. Тулокъ, дв. 13, жит. 78; ч., лвк.
- 47. Вол. Коткозерская.**
573. *Полосская* (Могчала), сел. б. г., при оз. Коткозеръ, дв. 35, жит. 158; в. првл. (у. г. 38 в.), 2 ц. пр., шк., 2 лвк., тржк. 29 июня.
574. *Афонасьева-гора*, д. б. г., при оз. Корбозеръ, дв. 10, жит. 49; ч., кожев. зав. *
575. *Кескозеро-Друное*, д. б. г., при оз. Кескозеръ, дв. 10, жит. 46; ч., пчт. ст.
576. *Конду-селма* (Ильина-гора, Журавлева-гора), д. б. г., дв. 24, жит. 132; ч., кожев. зав.
577. *Торосъ-озеро*, д. б. г., при оз. Торосозеръ и р. Олонцъ, дв. 14, жит. 78; ч., пчт. ст.
- 48. Вол. Мятусовская.**
578. *Мятусово*, сел. б. г., при р. Свири, дв. 85, жит. 465; в. првл. (у. г. 98 в.), ц. пр., 2 ч., шк., 11 лвк., 3 тржк.: 1 января, 15 августа и 25 сентября. Въ $\frac{1}{2}$ в.—ц. пр.

579. *Волостной Наволокъ* (Лукинское), с. б. г., дв. 21, жит. 128; 2 ц. пр.
580. *Ефремовское или Карновско-Мартыновское*, с. б. г., дв. 20, жит. 118; ц. пр.
581. *Лукинская* (Никола), д. б. г., при р. Свири, дв. 36, жит. 198; ч., лvk.
582. *Пидьма* (Ръпинковъ-Конецъ, Ивановская, Устьпидьма, Юрковская, Исаковская, Гришинско-Евсеевская и Аристовъ-Конецъ), сел. б. г., при р. Свири, дв. 126, жит. 816; 2 ц. пр., ч., шк., 3 лvk., тржк.: съ 29 июня 3 дня и 6 ноября 3 дня.
583. *Хевронино* (Хевронский погостъ), с. б. г., при р. Свири, дв. 47, жит. 259; 2 ц. пр., ч., шк., 4 лvk., тржк. 25 и 26 декабря и 24 и 25 июня.
584. *Шанг-Островъ*, сел. б. г., при оз. Пидьмозеръ, дв. 46, жит. 280; 2 ц. пр., лvk.
- 49. Вол. Неккульская.**
585. *Мартойла-Мегрега*, д. б. г., при р. Мегрегъ, дв. 4, жит. 25; в. првл. (у. г. 12 в.).—Въ 4 в.—жел.-передвльн. зав.—Въ 20 в.—лвн. прст.—Въ 24 в.—мнстр. Александро-Свирскій, 2 ярм.—въ день Св. Троицы и 30 августа.
586. *Александро-Свирская—Новая Слобода*, д. б. г., при оз. Долгомъ, дв. 22, жит. 230; пчт. ст., 2 лvk.
587. *Александро-Свирская—Старая Слобода*, д. б. г., при оз. Святомъ, дв. 122, жит. 122; 2 лvk.
588. *Андреевщина* (Трошкова, Краскова), д. б. г., дв. 10, жит. 63; лvk.
589. *Артула-Мегрега*, с. б. г., при р. Мегрегъ, дв. 7, жит. 44; ц. пр., 3 пчт. ст., вод. мльн., лvk.
590. *Бережная*, д. б. г., дв. 22, жит. 131; 2 лvk., кожев. зав.
591. *Вселовщина* (Нижній Подоль, Верхній Подоль, Пустошь Заручье и Село), д. б. г., дв. 40, жит. 253; 2 ч., лvk.
592. *Выше-Гамолы*, д. б. г., при р. Мегрегъ, дв. 5, жит. 32; кожев. зав.
593. *Гора*, с. б. г., дв. 14, жит. 83; ц. пр.
594. *Кирьяновская-Сертвева*, д. б. г., дв. 7, жит. 44; шк.
595. *Куйтежи*, с. б. г., при р. Куйтежи, дв. 54, жит. 342; ц. пр., жел.-коват. зав., 3 лvk., кожев. зав.
596. *Лавшойна*, д. б. г., при р. Мегрегъ, дв. 10, жит. 63; лvk.
597. *Луткова* (Александро-Свирскіе Кондуши), д. б. г., дв. 4, жит. 25; лvk.
598. *Мегрозеро*, д. б. г., при оз. Мегрозеръ, дв. 11, жит. 70; ч., 3 пчт. ст.
599. *Неккулиа-Мегрега*, с. б. г., при р. Мегрегъ, дв. 20, жит. 127; ц. пр., лvk.
600. *Нижній-Конецъ въ Обжаъ*, д. б. г., при р. Обжъ, дв. 13, жит. 85; ч., лvk.
601. *Нюрала-Мегрега*, д. б. г., при р. Мегрегъ, дв. 7, жит. 44; пчт. ст.
602. *Парфиевское* (Еразкова Погостъ), с. б. г., дв. 23, жит. 146; 2 ц. пр., 2 лvk.
603. *Ругойла*, с. б. г., при р. Мегрегъ, дв. 8, жит. 51; ц. пр.
604. *Сармаи-Обжанскія*, с. б. г., дв. 31, жит. 201; ц. пр., лvk.
605. *Судалма*, с. б. г., при р. Мегрегъ, дв. 28, жит. 180; ц. пр., овч. зав.
606. *Суежи-Обжи*, с. б. г., при р. Обжъ, дв. 12, жит. 76; 2 ц. пр., лvk.
607. *Терелим*, д. б. г., при р. Мегрегъ, дв. 11, жит. 72; лvk.
608. *Юрлиим*, с. б. г., при р. Мегрегъ, дв. 9, жит. 59; 2 ц. пр.
609. *Фанистова-Обжи*, д. б. г., при р. Обжъ, дв. 11, жит. 71; лvk.
- 50. Вол. Гыпушкальская.**
610. *Рыпушкалицы*, д. б. г., при р. Олонкъ, дв. 13, жит. 93; в. првл. (у. г. 4 $\frac{1}{2}$ в.). Въ 1 в.—винок. зав. Въ 19 в.—мнстр. Въ 20 в.—мнстр. Въ 22 в.—мнстр.
611. *Алексаа*, д. б. г., при р. Олонкъ, дв. 7, жит. 54; кожев. зав.
612. *Болярщина*, д. б. г., при р. Туксъ, дв. 6, жит. 43; ч., лvk.
613. *Валойла*, д. б. г., при р. Туксъ, жит. 166; лvk., 3 кожев. зав.
614. *Гиттойла*, д. б. г., при р. Олонкъ, дв. 11, жит. 78; лvk.
615. *Горьяла*, д. б. г., при р. Олонкъ, дв. 3, жит. 23; ч., лvk.
616. *Еройка-Нижняя*, д. б. г., при р. Олонкъ, дв. 8, жит. 62; шк. лvk., кожев. зав.
617. *Иммалим-Болшійа*, д. б. г., при р. Олонкъ, дв. 10, жит. 71; 2 лvk., 2 кожев. зав.
618. *Мойжевицы*, д. б. г., при р. Олонкъ, дв. 6, жит. 42; кожев. зав.
619. *Новожилъ* (Новинна), д. б. г., дв. 13, жит. 90; ч., кожев. зав.
620. *Пески*, д. б. г., при р. Олонкъ, дв. 10, жит. 72; кожев. зав.
621. *Пирпула*, д. б. г., при р. Олонкъ, дв. 4, жит. 24; лvk.
622. *Погосское*, с. б. г., при р. Олонкъ, дв. 4, жит. 30; 2 ц. пр.
623. *Проккало*, д. б. г., при р. Олонкъ, дв. 7, жит. 54; лvk.
624. *Рышала*, д. б. г., при р. Туксъ, дв. 37, жит. 260; ч., 3 лvk., 3 кожев. зав.
625. *Сямоева*, д. б. г., при р. Олонкъ, дв. 6, жит. 35; лvk.
626. *Тимойла*, с. б. г., при р. Олонкъ, дв. 6, жит. 43; ц. пр.
627. *Улона*, д. б. г., при р. Ульонъ, дв. 15, жит. 103; ч., лvk., 2 мльн., кожев. зав.
628. *Юксемицы*, д. б. г., при р. Олонкъ, дв. 8, жит. 47; ч., 3 лvk.
629. *Яккойла*, д. б. г., при р. Олонкъ, дв. 9, жит. 53; лvk.

VI. П О В Ъ Н Е Ц К І Й У Ъ З Д Ъ

- 51. Вол. Богоявленская.**
630. *Богоявленское*, с. б. г., при оз. Сегозеръ, дв. 27, жит. 171; в. првл. (у. г. 110 в.), ц. пр., ч., шк., лvk.
631. *Лакта*, д. б. г., при оз. Сегозеръ, дв. 15, жит. 95; ч., лvk.
632. *Маселма-Корельская*, сел. б. г., при оз. Сегозеръ, дв. 40, жит. 238; ц. пр., шк.
633. *Падаискій погостъ*, сел. б. г., при оз. Сегозеръ, дв. 17, жит. 108; ц. пр.
634. *Селецкій погостъ*, сел. б. г., при оз. Селецкомъ, дв. 25, жит. 158; ц. пр., ч., шк., 2 лvk., ярм. съ 2 по 5 февраля.
635. *Сяргозеро*, с. б. г., при оз. Сяргозеръ, дв. 27, жит. 158; ц. пр., ч.
- 52. Вол. Выгозерская.**
636. *Выгозерскій погостъ*, с. б. г., при оз. Выгозеръ, дв. 23, жит. 161; в. првл. (у. г. 140 в.), ц. пр., шк., лvk.
637. *Воренжи*, д. б. г., при р. Сумъ, дв. 20, жит. 148; ч., вод. мльн.
638. *Койкилицкій погостъ*, с. б. г., при оз. Выгозеръ, дв. 21, жит. 155; 2 ц. пр., 2 вод. мльн.
639. *Корось-озеро*, д. б. г., при оз. Корось-озеръ, дв. 22, жит. 154; ч., вод. мльн.
640. *Морско* (Массельскій погостъ), с. б. г., при оз. Матгозеръ, дв. 21, жит. 135; ц. пр.

641. *Талашь-Наволокъ*, с. б. г., при оз. Выгозеръ, дв. 13, жит. 91; ц. пр.

642. *Телекино*, д. б. г., дв. 19, жит. 122; ч., вод. мльн.

53. Вол. Даниловская.

643. *Даниловское* (Даниловскій раскольникій монастырь), с. б. г., при р. Выгъ, дв. 15, жит. 85; в. првл. (у. г. 72 в.), 2 ц. пр., ч., тржк. 24 июня и 14 сентября.

644. *Видлозеро Первое*, с. б. г., дв. 16, жит. 105; 2 ц. пр.

645. *Лексинское* (Лексинскій женскій раскольникій монастырь), с. б. г., при р. Лексъ, дв. 14, жит. 80; ц. пр., ч., тржк. 23 июня и 13 сентября.

646. *Николаевско-Ладожскій погостъ*, с. б. г., при оз. Гавшезеръ, дв. 11, жит. 59; ц. пр., 2 ч.

54. Вол. Мяндусельская.

647. *Карзыкь-Озеро*, сел. б. г., при оз. Карзыкъ и Семгезеръ, дв. 24, жит. 166; в. првл. (у. г. 75 в.), ц. пр., ч. Въ 42 в.—чугунно-плав. зав.

648. *Березовый-Порогъ* (Койкара), с. б. г., при р. Сунъ, дв. 32, жит. 208; ц. пр.

649. *Ганги-Ламба*, (Фокина-Гора), д. б. г., дв. 5, жит. 32; ч., кожев. зав.

650. *Кяпселма*, с. б. г., дв. 43, жит. 278; ц. пр., пчт. и обыв. стнц.

651. *Линдозеро* (Верхняя гора, Линдозерскій погостъ), сел. б. г., при оз. Линдозеръ и р. Сунъ, дв. 16, жит. 104; ц. пр., ч.

652. *Миркова-Ламба*, д. б. г., дв. 5, жит. 34; кожев. зав.

653. *Савакь-селма*, д. б. г., дв. 20, жит. 130; ч., шк.

654. *Святнаволокъ* (Съверный конецъ), сел. б. г., при оз. Пальезеръ, дв. 25, жит. 170; ц. пр., ч., шк., 2 лвк.

655. *Святнаволокъ* (Южный конецъ), сел. б. г., при оз. Пальезеръ, дв. 29, жит. 188; ц. пр., ч.

656. *Семгезеро*, пог. б. г., при оз. Семгезеръ, дв. 17, жит. 117; ц. пр., ч.

657. *Семгезеро* (Съверный конецъ), сел. б. г., при оз. Семгезеръ, дв. 9, жит. 62; ц. пр., шк.

658. *Юстозеро*, с. б. г., при оз. Юстозеръ, дв. 35, жит. 226; ц. пр., ч.

659. *Шайдома*, д. б. г., при оз. Шайдомозеръ, дв. 25, жит. 162; ч., кожев. зав.

55. Вол. Порось-озерская.

660. *Порось-озеро*, сел. б. г., при р. Сунъ, дв. 29, жит. 184; в. првл. (у. г. 192 в.), ц. пр. Въ 4 в.—ц. пр., лвк., чугунолитейн. зав.

661. *Янозерскій погостъ*, сел. б. г., при оз. Янозеръ, дв. 10, жит. 67; ц. пр., шк.

56. Вол. Ребольская.

662. *Ребольскій погостъ*, сел. б. г., при оз. Лексъ, дв. 14, жит. 98; в. првл. (у. г. 325 в.), ц. пр.

57. Вол. Ругозерская.

663. *Ругозеро* (Ругозерскій погостъ), сел. б. г., при оз. Ругозеръ, дв. 78, жит. 468; в. првл. (у. г. 225¹/₂ в.), 2 ц. пр., ч., шк., мльн., ярм. съ 28 по 31 декабря.

664. *Кимось-Озерскій погостъ*, сел. б. г., при оз. Кимось, дв. 29, жит. 160; ц. пр.

665. *Кузнаволокъ*, д. б. г., дв. 16, жит. 100; ч., мльн.

666. *Лувозеро*, д. б. г., при оз. Лувозеръ, дв. 15, жит. 92; ч., мльн.

667. *Минозеро*, д. б. г., при оз. Каменноъ, дв. 14; жит. 78; ч., мльн.

58. Вол. Челмужская.

668. *Маркова Гора*, с. б. г., дв. 4, жит. 23; в. првл. (у. г. 60 в.), ц. пр.

669. *Умьяновское*, с. б. г., дв. 14, жит. 105; ц. пр., ч.

59. Вол. Шунгская.

670. *Шунгскій погостъ*, с. б. г., дв. 28, жит. 200; в. првл. (у. г. 75 в.), 2 ц. пр., ч., шк., 96 лвк., 2 тркт., ярм.: Крещенская, Сборная, Благовѣщенская и Никольская. Въ 25 в.—лѣсоп. зав. Въ 62 в.—лѣсоп. зав.

671. *Батова*, д. б. г., дв. 8, жит. 58; лвк.

672. *Большой Дворъ*, д. б. г., дв. 10, жит. 74; ч., лвк.

673. *Брохова*, с. б. г., при р. Киндушъ, дв. 10, жит. 86; ц. пр., шк.

674. *Вармежь Губа*, д. б. г., при оз. Вангезеръ, дв. 4, жит. 28; 2 кожев. зав.

675. *Верховье*, с. б. г., при р. Лумбушъ, дв. 16, жит. 138; ц. пр., пчт. ст.

676. *Горы у Мелницъ*, д. б. г., при р. Чугмуксъ, дв. 3, жит. 21; ч., 2 мльн.

677. *Енина Гора*, д. б. г., дв. 11, жит. 77; лвк.

678. *Кажма*, с. б. г., при р. Кажмъ, дв. 16, жит. 112; ц. пр., шк., лвк., мльн.

679. *Клишева*, д. б. г., дв. 6, жит. 42; ч., мльн.

680. *Ключева*, д. б. г., при оз. Валгамъ, дв. 6, жит. 42; лвк.

681. *Крестная Гора*, д. б. г., при р. Цилозеркъ, дв. 5, жит. 35; лвк.

682. *Медведева*, д. б. г., при оз. Космозеръ, дв. 11, жит. 77; ч., кожев. зав., лвк.

683. *Никонова Губа*, д. б. г., дв. 4, жит. 28; лвк.

684. *Одицова*, д. б. г., дв. 6, жит. 42; кожев. зав., мльн., лвк.

685. *Пергуба*, д. б. г., дв. 11, жит. 95; ч., пчт. и обыв. ст.

686. *Подгорско-Фоминская*, с. б. г., дв. 13, жит. 93, ц. един., ч., шк.

687. *Решматка*, д. б. г., дв. 15, жит. 105; ч., кожев. зав.

688. *Салмелда*, д. б. г., дв. 4, жит. 30; лвк.

689. *Тимохова*, д. б. г., дв. 3, жит. 22; ч., лвк.

690. *Улица*, д. б. г., при р. Уницъ, дв. 20, жит. 140; ч., лѣсоп. зав.

691. *Филиппова Гора*, д. б. г., дв. 2, жит. 15; лвк.

692. *Часовенская*, д. б. г., дв. 3, жит. 21; ч., 2 мльн., кожев. зав.

VII. ПУДОЖСКИЙ УЪЗДЪ.

60. Вол. Авдѣвская.

693. *Воробьевская*, д. б. г., при оз. Купецкомъ, дв. 13, жит. 86; в. првл. (у. г. 40 в.), ч. Въ 3 в.—2 ц. пр., шк. Въ 20 в.—ц. пр.

694. *Алексѣвская*, д. б. г., при оз. Купецкомъ, дв. 15, жит. 100; лвк.

695. *Костинское* (Песчанскій Погостъ), с. б. г., дв. 43, жит. 318; 2 ц. пр., ч., лвк.

696. *Лукоостровское* (Уножскій погостъ), с. б. г., при оз. Онегъ, дв. 7, жит. 50; ц. пр.

697. *Туба-Рычка-Низовая*, д. б. г., при р. Тубъ, дв. 6, жит. 40; ч., 2 вод. мльн.

61. Вол. Бураковская.

698. *Буракова*, д. б. г., при р. Онегъ, дв. 16, жит. 102; в. првл. (у. г. 220 в.), ч., шк. Въ 20 в.—2 ц. пр., 10 лвк., тржк. 2 раза въ годъ. Въ 73 в.—ц. пр., тржк. 21 ноября.
699. *Кашинкова*, д. б. г., при р. Онегъ, дв. 20, жит. 127; ч., вод. мльн.
700. *Максимовская* (Булакова), д. б. г., при оз. Кармозеръ, дв. 17, жит. 108; лвк.
701. *Шемна*, д. б. г., при р. Онегъ, дв. 35, жит. 222; ч., 2 вод. мльн.
702. *Шуринга*, д. б. г., при р. Онегъ, дв. 45, жит. 285; ч., лвк., 2 вод. мльн.

62. Вол. Вершининская.

703. *Вершинина*, д. б. г., при оз. Кенозеръ, дв. 15, жит. 112; в. првл. (у. г. 116 в.), ч., з. апт. Въ 1 в.—ц. пр., 6 лвк., тржб. 25 марта. Въ 25 в.—ц. пр.
704. *Дьяковская* (Заръчье), д. б. г., при оз. Кенозеръ, дв. 3, жит. 22; 2 лвк.
705. *Немята*, д. б. г., при оз. Кенозеръ, дв. 19, жит. 143; 2 ч. лвк.
706. *Першлахта*, д. б. г., при оз. Кенозеръ, дв. 29, жит. 278; ч., з. пчт. ст.
707. *Шинкина*, д. б. г., при оз. Кенозеръ, дв. 11, жит. 83; шк. з. пчт. ст.

63. Вол. Водлозерская.

708. *Канзаволокъ*, д. б. г., при оз. Водлозеръ, дв. 25, жит. 162; в. првл. (у. г. 70 в.), ч., шк. Въ 4 в.—ц. пр. Въ 17 в.—2 ц. пр.
709. *Гумаръ-Наволокъ*, д. б. г., при оз. Водлозеръ, дв. 11, жит. 74; ч., лвк.
710. *Куранаволокъ Большой*, д. б. г., при оз. Водлозеръ, дв. 17, жит. 104; ч., лвк.
711. *Пога Большая*, д. б. г., при оз. Водлозеръ, дв. 12, жит. 74; ч., лвк.

64. Вол. Козьминская.

712. *Козьминская* (Нечаева), д. б. г., при оз. Мальдозеръ, дв. 26, жит. 195; в. првл. (у. г. 140 в.). Въ 59 в.—ц. пр.
713. *Филипповское* (Почезерскій Погостъ), с. б. г., при оз. Почезеръ, дв. 6, жит. 45; 2 ц. пр., шк.

65. Вол. Коловская.

714. *Коловская* (Колова), д. б. г., при р. Водлѣ, дв. 36, жит. 200, в. првл. (у. г. 8 в.), ч. Въ 6 в.—2 ц. пр. Въ 16 в.—ц. пр., Въ 39 в.—ц. пр.
715. *Кокуминская* (Кривцы), д. б. г., при р. Водлѣ, дв. 5, жит. 28; з. пчт. ст.
716. *Островская*, (Островъ), д. б. г., при р. Водлѣ, дв. 39, жит. 254; ч., лвк.
717. *Самсоновская* (Кривцы), д. б. г., при р. Водлѣ, дв. 15, жит. 83; ч., лвк.
718. *Федотовская* (Кулгала), д. б. г., при р. Водлѣ, дв. 6, жит. 40; ч., шк.

66. Вол. Колодозерская.

719. *Стемевская*, д. б. г., при оз. Корбозеръ, дв. 16, жит. 130; в. првл. (у. г. 86½ в.). Въ 18 в.—ц. пр.
720. *Васюковское* (Корбозерскій погостъ), с. б. г., при оз. Корбозеръ, дв. 114, ц. пр., обыв. ст.
721. *Доршинская* (Устрика), д. б. г., дв. 6, жит. 43; ч., обыв. ст.
722. *Королевская* (Заозерье, Филатова), д. б. г., при оз. Колодозеръ, дв. 8, жит. 64; ч., 2 лвк.
723. *Костина-Гора* (Тамбичь озеро), д. б. г., при р. Тамбичь, дв. 7, жит. 57; обыв. ст.
724. *Чуркина-Гора* (Заръчье), д. б. г., при оз. Корбозеръ и р. Корбъ, дв. 17, жит. 128; лвк.
725. *У Сюзикъ Озера* (Сюзикъ-Озерская), д. б. г., при оз. Сюзикъ, дв. 4, жит. 29; ч., обыв. ст.

67. Вол. Нишжемская.

726. *Якушевская*, д. б. г., дв. 27, жит. 185; в. првл. (у. г. 20 в.), 2 ч., 3 лвк. Въ 14 в.—ц. пр. Въ 27 в.—лѣсоп. зав., бльн. Въ 30 в.—мнст. Муромскій.
727. *Алексеевская*, д. б. г., дв. 9, жит. 54; шк.
728. *Балбинская*, д. б. г., при р. Водлѣ, дв. 19, жит. 126; ч., лвк.
729. *Великодворская* (Великій Дворъ), д. б. г., дв. 13, жит. 84; ч., лвк.
730. *Великодворское* (Нишжемско-Георгиевскій погостъ), с. б. г., при оз. Карагезеръ, дв. 14, жит. 105; ц. пр., ч., 8 лвк., тржк. 23 апрѣля и 24 ноября.
731. *Зеховская*, д. б. г., при р. Шалицѣ, дв. 3, жит. 20; лвк.
732. *Карчагинская*, д. б. г., при оз. Карчагинскомъ, дв. 33, жит. 200; ч., 4 вѣтр. мльн.
733. *Кичаковская* (Александровско-Кичаковская), д. б. г., дв. 10, жит. 60; лвк.
734. *Матвеевская надъ Мурмомъ озеромъ* (Нишжемскій-Пречистенскій погостъ), с. б. г., при оз. Мурманъ, дв. 12, жит. 73; ц. пр., 19 лвк., ярм. съ 8 по 14 сентября.
735. *Мисалевская*, д. б. г., дв. 4, жит. 26; пчт. ст., лвк.
736. *Никитинская* (Ермолка, Артемьева), д. б. г., при оз. Полтозеръ, дв. 16, жит. 110; ч., лвк.
737. *Окуловская* (Антоня Патракова), д. б. г., дв. 19, жит. 143; ч., лвк.
738. *Семеновская*, д. б. г., при р. Водлѣ, дв. 21, жит. 140; ч., лвк.
739. *Теребовское* (Шальскій погостъ), с. б. г., при рр. Шалицѣ и Водлѣ, дв. 10, жит. 66; 2 ц. пр., шк., тржк. 15 и 16 августа.

68. Вол. Шелтомская.

740. *Шелтомская*, д. б. г., при р. Онегъ, дв. 33, жит. 198; в. првл. (у. г. 169 в.), ч., вод. мльн.
741. *Аверкиевская* (Округа), д. б. г., при р. Б. Сондолѣ, дв. 17, жит. 114; ч., вод. мльн.
742. *Вороновское* (Бережная-Дуброва, Бережнодубровскій погостъ), с. б. г., при р. Онегъ, дв. 35, жит. 218; 2 ц. пр., становаая кв., з. пчт. ст., 2 лвк., 2 вод. мльн.
743. *Горка*, д. б. г., при р. Онегъ, дв. 27, жит. 182; ч., вод. мльн.
744. *Кузнецовская*, д. б. г., при р. Онегъ, дв. 46, жит. 280; ч., 3 вод. мльн.
745. *Познаровская*, д. б. г., дв. 17, жит. 102; ч., вод. мльн.
746. *Череповская* (Заорожье), д. б. г., при р. Онегъ, дв. 9, жит. 56; шк., вод. мльн.

ПЕРЕЧЕНЬ ВОЛОСТЕЙ ПО СТАНАМЪ.

1. Уѣздъ Петрозаводскій.

Въ 1-мъ станѣ: Ладвинская—Салменижская. — Спасо-Преображенская. — Шелтозерско-Бережная.

Въ 1-мъ и 2-мъ станахъ: Шуйская.

Во 2-мъ станѣ: Великогубская. — Кондопожская. — Толвуйская.

2. Уѣздъ Вытегорскій.

Въ 1-мъ станѣ: Бадожская. — Вытегорская. — Коштугская.

Во 2-мъ станѣ: Кондушская. — Макачевская. — Никулинская.

Въ 3-мъ станѣ: Патровская. — Ухотская. — Чернослободская. — Шильдская.

3. Уѣздъ Каргопольскій.

Въ 1-мъ станѣ: Калитинская. — Лекшозерская. — Лядинская. — Павловская. — Панфиловская.

Въ 1-мъ и 2-мъ станахъ: Кенозерская. — Нифантовская. — Усачевская.

Во 2-мъ станѣ: Архангельская. — Быковская. — Богдановская. — Мишговская.

Въ 3-мъ станѣ: Андреевская. — Большесторонская. — Лодыгинская. — Мелентьевская. — Ряговская. — Фатьяновская.

4. Уѣздъ Лодейнопольскій.

Въ 1-мъ станѣ: Горская. — Кономская.

Во 2-мъ станѣ: Виницкая. — Подборская (нынѣ Сюрьянская). — Юксовская.

Въ 3-мъ станѣ: Оштинская. — Шимозерская.

5. Уѣздъ Олонецкій.

Въ 1-мъ станѣ: Ведлозерская. — Видлицкая. — Коткозерская. — Рыпушгальская.

Во 2-мъ станѣ: Важинская. — Мятусовская. — Неггульская.

6. Уѣздъ Шовънецкій.

Въ 1-мъ станѣ: Выгозерская. — Даниловская. — Челмужская. — Шунгская.

Въ 1-мъ и 2-мъ станахъ: Мяндусельгская.

Во 2-мъ станѣ: Богоявленская. — Порось-озерская. — Ребольская. — Ругозерская.

7. Уѣздъ Пудожскій.

Въ 1-мъ станѣ: Авдѣевская. — Водлозерская. — Коловская. — Колодозерская. — Нишжемская.

Во 2-мъ станѣ: Бураковская. — Вершининская. — Козьминская. — Шелтомская.

УКАЗАТЕЛЬ НАЗВАНІЙ

ВОЛОСТЕЙ И НАСЕЛЕННЫХ МѢСТЪ.

Н. означаетъ Новгородскую губернію, **Пс.**—Псковскую, **Пб.**—Петербургскую, **О.**—Олонецкую.

I.

НАЗВАНІЯ ВОЛОСТЕЙ.

А.

Авдѣевская, О. 60.
Аксеновская, Пс. 36.
Александровская, Пб. 1.
Андогская, Н. 211.
Андреевская, О. 19.
Анисимовская, Н. 167.
Антушевская, Н. 50.
Аполинская, Пс. 37.
Апраксинская, Н. 1.
Апросьевская, Пс. 38.
Архангельская, О. 20.
Архангальское (Волково-), Н. 56.
Астриловская, Н. 141.
Афанасьево-Слободская, Пс. 51.

Б.

Бадожская, О. 9.
Бараницко-Озерницкая, Пс. 109.
Барановская, Н. 51. Пс. 39.
Бережная (Шелтозерско-), О. 7.
Березовская, Пс. 79.
Березорядская, Н. 74

Березская, Пс. 80.
Бечевинская, Н. 52.
Бобровская, Пб. 17.
Богдановская, О. 21.
Богородицкая, Пс. 19, 81.
Богословская, Н. 212.
Богоявленская, О. 51.
Бологово-Няговская, Пс. 125.
Бологовская, Пс. 20.
Больше-Горская, Н. 168.
Больше-Дворская, Н. 169.
Большесторонская, О. 22.
Бончаровская (Княжесельско-), Пс. 131.
Борисовская, Н. 53.
Борисовщинская, Н. 170.
Боровенская, Н. 75.
Боровская, Н. 54.
Борская (Макаково-), Пс. 97.
Бронницкая, Н. 2.
Броссенская (Лучано-), Пс. 132.
Бураковская, О. 61, Н. 104.
Бутковская, Пб. 36.
Быковская, О. 23.
Бѣгуницкая, Пб. 78.
Бѣжаницкая, Пс. 40.
Бѣлавинская, Н. 21.
Бѣлебѣковская, Н. 142.
Бѣлокрестская, Н. 189.

Бѣлоостровская, Пб. 2.
Бѣльская, Н. 76. Пс. 82. Пб. 18.
Бѣльско-Сяберская, Пб. 35.
Бѣницкая, Пс. 110.

В.

Вадбальская (Георгиевско-), Н. 59.
Важинская, О. 44.
Вартемянская, Пб. 3.
Васильевская, Н. 22.
Васильковская, Н. 171.
Вашкинская, Н. 105.
Введенская, Н. 106.
Ведлозерская, О. 45.
Велейская, Пс. 52.
Великогубская, О. 1.
Великопорогская, Н. 23.
Велильская, Н. 92.
Верховско-Вольская, Н. 190.
Вершининская, О. 62.
Весско-Пятницкая, Н. 191.
Ветошкинская (Загорско-), Пс. 129.
Виделибская, Пс. 1.
Видлицкая, О. 46.
Виленская, Н. 143.
Виницкая, О. 37.

Витинская, Пб. 79.
 Водлозерская, О. 63.
 Воздвиженская, Н. 55.
 Волково-Архангельская, Н. 56.
 Волково-Хилетская, Н. 57.
 Волокославинская, Н. 107.
 Волоцкая, Н. 24.
 Вольская (Верховско-), Н. 190.
 Воробинская, Н. 108.
 Воронецкая, Пс. 53.
 Воронинская, Н. 213. Пб. 80.
 Воскресенская, Н. 144.
 Врудская, Пб. 117.
 Встеселовская, Пс. 111.
 Всхоновская, Пс. 112.
 Выгозерская, О. 52.
 Выскатская, Пб. 19.
 Высоцкая, Н. 145.
 Вытегорская, О. 10.
 Вышгородская, Пс. 67.
 Вышгородская, Пс. 83.
 Вшельская, Пб. 37.
 Вязовская, Пс. 21.

Г.

Гавринская, Н. 58.
 Гавсарская, Пб. 60.
 Галибице-Нѣмчиновская, Пс. 126.
 Гатчинская, Пб. 90.
 Гдовская, Пб. 20.
 Георгиевско-Вадбальская, Н. 59.
 Глажевская, Пб. 61.
 Гласковская, Пс. 84.
 Глубоковская, Пс. 54.
 Глѣбовская, Пб. 38.
 Горицкая, Пс. 22.
 Городенская Пб. 39.
 Городецкая, Н. 146. Пб. 40
 Городищенская, Н. 25. Пб. 62
 Городовицкая, Пс. 85.
 Городская (Псково-), Пс. 14
 Горомулинская, Пс. 86.
 Горская, Н. 214. Пс. 41, 87 Пб. 118. О. 38.
 Горская (Больше-), Н. 168.
 Горушкинская, Пс. 88.
 Гостилицкая, Пб. 81.
 Грибулевская, Пс. 68.
 Гривинская, Пс. 42.
 Гривская, Н. 26.
 Грузинская, Н. 3.

Губаницкая, Пб. 82.
 Губинская, Н. 147.
 Гусаковская, Пс. 69.

Д.

Даниловская, О. 53.
 Даниковская (Русаново-), Пс. 139
 Даргунская, Н. 215.
 Дворская (Больше-), Н. 169.
 Дементьевская, Н. 216.
 Деревская, Н. 172.
 Десято-Пятницкая, Н. 27.
 Дмитриевская, Н. 217.
 Дновская, Пс. 89.
 Добручинская, Пб. 21.
 Доворецкая, Н. 148.
 Докатовская, Пс. 2.
 Долговская, Н. 28.
 Должинская, Н. 149.
 Доможировская, Пб. 63.
 Дроздовская, Пс. 23.
 Дубенская, Пс. 90.
 Дубовицкая, Н. 150.
 Дубровенская, Пс. 91.
 Дубровская, Н. 77, 192. Пб. 105
 Дудергофская, Пб. 91.
 Дунинская, Пс. 24.
 Духновская, Пс. 43.

Е.

Егольская, Пс. 92.
 Едровская, Н. 78.
 Ежинская, Пс. 55.
 Екимовская, Н. 110.
 Ельно-Ровенская, Пс. 127.

Ж.

Жабенская, Н. 79.
 Жадринская, Пс. 56.
 Жадрицкая, Пс. 44.
 Жгловская, Н. 151.
 Жеребцовская, Пс. 70.
 Жерновская (Черенско-), Н. 208.
 Жугово-Торопацкая, Пс. 128.
 Жуговская, Н. 173. Пс. 3.

З.

Заборовская, Н. 174. Пс. 4
 Загарская, Пс. 25.
 Загорско-Ветошкинская, Пс. 129.
 Зайцевская, Н. 128.
 Запальская, Пс. 93.
 Запольская, Пб. 41.
 Залучская, Н. 152.
 Заозерская, Н. 126.
 Заручевская, Н. 127.
 Засыпинская, Н. 29.
 Зауломская, Н. 109.
 Захоломо-Столопенская, Пс. 130.
 Законская, Пс. 45.
 Звонецкая, Н. 175.
 Зимогорская, Н. 80.
 Зуевская (Троице-Хлавице-), Пс. 141

И.

Ивановская, Н. 218.
 Ивантѣевская, Н. 81.
 Ижорская, Пб. 92.
 Ижорская (Усть-), Пб. 16.
 Изборская, Пс. 5.
 Изсадская, Пб. 64.
 Ильиногорская, Н. 93.
 Ильятинская, Н. 82.

К.

Кабонская, Пб. 65.
 Каевская, Н. 129.
 Казанская, Н. 111
 Калитинская, О. 24.
 Каменская (Ратно-), Пс. 138.
 Канищевская (Яхново-), Пс. 145.
 Каномская, О. 39.
 Карешовская, Пс. 71.
 Карпиногорская, Н. 130.
 Качановская, Пс. 72.
 Кемецкая, Н. 83.
 Кенозерская, О. 25.
 Кирво-Климовская, Н. 193.
 Китовская, Н. 131.
 Кинская, Н. 60.
 Климовская (Кирво-), Н. 139.
 Клинская, Пс. 113.
 Клинско-Логонская (Спасо-), Пс. 140

Княжевская, Пб. 119.
 Княжесельско-Бончаровская, Пс. 131.
 Ковашевская, Пб. 83.
 Ковжская, Н. 219.
 Козьминская, О. 64.
 Коловская, О. 65.
 Кологородская, Пб. 42.
 Колоденская, Н. 220.
 Колодозерская, О. 66.
 Коломенская, Н. 4.
 Коломская, Н. 153.
 Колпинская, Пб. 93.
 Колтушская, Пб. 106.
 Кондушская, О. 11.
 Кондопожская, О. 2.
 Константиновская, Пб. 22.
 Кончанская, Н. 30.
 Копорская, Пб. 84.
 Копыловская, Пс. 57.
 Корюмягская, Пб. 4.
 Коростынская, Н. 154.
 Косицкая, Н. 5.
 Костринская, Н. 176.
 Костьковская, Н. 94.
 Котельская, Пб. 120.
 Коткозерская, О. 47.
 Которская, Пб. 43.
 Кошелевская, Пб. 94.
 Коштугская, О. 12.
 Красковская, Н. 61.
 Красноборская, Н. 177.
 Красногородская, Пс. 58.
 Красногорская, Пб. 44.
 Красносельская, Пб. 95.
 Красностанская, Н. 132.
 Крестецкая, Н. 133.
 Кривухинская, Пс. 94.
 Кропуфинская, Н. 112.
 Круглицкая, Н. 194.
 Кудеверская, Пс. 46.
 Кузьминская, Н. 178.
 Куневичская, Н. 179.
 Куровская, Пс. 95.
 Кушеверская, Н. 31.
 Кюлятская, Пб. 5.

Л.

Ладвинская, О. 3.
 Ладыгинская, О. 27.
 Лажинская, Н. 134.
 Левочская, Н. 32

Лезьинская, Пб. 107.
 Лехимозерская, О. 26.
 Лемболовская, Пб. 6.
 Леонтьевская, Н. 195.
 Липецкая, Пс. 26.
 Липниковская, Н. 113.
 Лисинская, Пс. 73, Пб. 96.
 Лихачевская, Пс. 96.
 Логазовская, Пс. 6.
 Ложголовская, Пб. 23.
 Локонская (Спасо-Клинско-) Пс. 140.
 Ломовская, Пс. 114.
 Лосевская, Пс. 27.
 Лубинская, Пб. 45.
 Луговская, Пб. 46.
 Лудонская, Пб. 47.
 Луженская, Н. 95.
 Лужицкая, Пб. 121.
 Лукинская, Н. 180, Пб. 108.
 Луковская, Н. 221.
 Луцкая, Н. 96.
 Лучано-Бросинская, Пс. 132.
 Лызичская, Н. 33.
 Любанская, Н. 6.
 Любецкая, Н. 222.
 Любынская, Н. 155.
 Любытинская, Н. 34.
 Лядинская, О. 28.

М.

Макарово-Темноборская, Пс. 133.
 Макачевская, О. 13.
 Максаково-Борская, Пс. 97.
 Максимовская, Пс. 28.
 Маловосновская, Н. 196.
 Мануиловская, Н. 156.
 Марковская, Н. 62.
 Марьинская, Н. 7.
 Масельская (Усадицкая-), Пб. 73.
 Матокская, Пб. 109.
 Матюшкинская, Пс. 59.
 Мегринская, Н. 63, 197.
 Медвѣдская, Н. 84.
 Медвѣдовская, Пс. 29.
 Медвѣдская, Н. 8.
 Медовская, Пс. 134.
 Медушская, Пб. 85.
 Мезженская, Н. 198.
 Межениговская, Н. 135.
 Межницкая, Пс. 98.

Мелентьевская, О. 29.
 Мелеховская, Пс. 7.
 Миголоцкая, Н. 35.
 Миицкая, Н. 36.
 Миритиницкая, Пс. 30.
 Михайловская, Пс. 31, Пб. 66.
 Мишковская, О. 30.
 Мишутинская, Н. 64.
 Моденско-Плотичская, Н. 199.
 Модолицкая, Пб. 48.
 Мозинская, Пб. 97.
 Моисѣвская, Н. 97.
 Молвотицкая, Н. 98.
 Монастырская, Н. 114.
 Мороцкая, Н. 223.
 Московская, Пб. 7.
 Мошинская (Никола-), Н. 38.
 Мошковская, Пб. 24.
 Муриная, Пб. 8.
 Мьдниковская, Н. 157.
 Мандусельгская, О. 54.
 Мясовская, Пс. 74.
 Мятусовская, О. 48.

Н.

Надпорожская, Н. 65.
 Налючская, Н. 158.
 Наровская, Пб. 122.
 Неворожская, Пс. 115.
 Недапецкая, Н. 181.
 Некгульская, О. 49.
 Недазская, Н. 224.
 Нивская, Н. 159.
 Ниговская (Бологово-), Пс. 125.
 Никандровская, Н. 37.
 Никановская, Н. 66.
 Никифоровская, Н. 200.
 Николаевская (Ново-), Н. 10.
 Николаевщинская, Пб. 67.
 Николо-Мошинская, Н. 38.
 Николо-Хлавицкая, Пс. 135.
 Никольская, Н. 9, 115, Пб. 110.
 Никольская (Сине-), Пс. 64.
 Никольская (Спасо-) Пс. 35.
 Никулинская, О. 14.
 Нишжемская, О. 67.
 Нифантовская, О. 31.
 Новинская, Н. 182, Пс. 47.
 Ново-Николаевская, Н. 10.
 Новосаратовская, Пб. 9.

Новоселицкая, Н. 39.
 Новская, Пс. 32.
 Новотроицкая, Н. 85.
 Нѣмчиновская, Пс. 136.
 Нѣмчиновская (Галибице-), Пс. 126.

О.

Обринская, Н. 183.
 Овсицкая, Пс. 33.
 Озерницкая (Бараницко-) Пс. 109.
 Озерская (Порось-), О. 55.
 Ольховская, Н. 225.
 Опокская, Пс. 99.
 Ополицкая, Пб. 123.
 Ораниенбаумская, Пб. 86.
 Оршанская, Пс. 48.
 Орѣховская, Н. 40.
 Остенская, Пс. 8.
 Остричевская (Охонско-), Н. 201.
 Островская, Н. 116.
 Островская (Папороцко-), Н. 136.
 Осьминская, Пб. 25.
 Охонско-Остричевская, Н. 201.
 Охонско-Федовская, Н. 202.
 Оштинская, О. 40.

П.

Павловская, О. 32.
 Павская, Пб. 49.
 Пажеревицкая, Пс. 100.
 Палгинская, Пс. 9.
 Паниковская, Пс. 10.
 Панфиловская, О. 33.
 Папороцко-Островская, Н. 136.
 Парголовская, Пб. 10.
 Патровская, О. 15.
 Пачевская, Н. 226.
 Пелдушская, Н. 184.
 Пельгорская, Н. 11.
 Перегинская, Н. 160.
 Передольская, Пб. 50.
 Перелучская, Н. 41.
 Перечицкая, Пб. 51.
 Перкумская, Н. 67.
 Перская, Н. 203.
 Песоцкая, Пб. 68.
 Петриневская, Н. 227.
 Петроковская, Пс. 60.

Петропавловская, Н. 117.
 Печанская, Пс. 61.
 Печерская, Пс. 11.
 Пикалихинская, Пс. 12.
 Пируская, Н. 42.
 Платиченская, Пс. 116.
 Плотичская (Моденско-), Н. 199.
 Подберезская, Н. 12.
 Погорѣльская, Н. 68.
 Подгощская, Н. 161.
 Поддорская, Н. 162.
 Подборская (нынѣ Сюръямская), О. 41.
 Поддубская, Пб. 52.
 Подмошская, Пб. 53.
 Пожарская, Н. 137.
 Пожинская, Пс. 117.
 Покровская, Н. 118. Пс. 62, Пб. 98.
 Полистовско-Ратчинская, Пс. 137.
 Полновская, Н. 86, 99. Пб. 26.
 Польская, Н. 100.
 Полюстровская, Пб. 11.
 Полянская, Пс. 63.
 Понизовская, Пс. 118.
 Порось-Озерская, О. 55.
 Порѣцкая, Пб. 111.
 Посадниковская, Пс. 49.
 Посалодинская (Хмеро-), Пб. 57.
 Починковская, Н. 228.
 Преображенское (Спасо-), О. 5.
 Прилуцкая, Н. Пс. 119.
 Прокшинская, Пс. 75.
 Прудская, Пс. 13.
 Прягаевская, Н. 229.
 Псково-Городская, Пс. 14.
 Пужагинская (Тухомицко-), Пс. 143.
 Пулковская, Пб. 99.
 Путиловская, Пб. 112.
 Пустирадницкая, Н. 230.
 Пятницкая (Весско-), Н. 191.
 Пятницкая (Десято-), Н. 27.

Р.

Ракомская, Н. 13.
 Растороповская, Н. 204.
 Ратицкая, Н. 163.
 Ратно-Каменская, Пс. 138.
 Ратчинская, Пб. 124.
 Ратчинская (Полистовско-), Пс. 137.
 Рахинская, Н. 138.
 Ребольская, О. 56.

Рельбицкая, Пс. 101.
 Ремедская, Пб. 27.
 Ретенская, Пс. 102.
 Ровенская, Н. 43.
 Ровенская (Ельно-), Пс. 127.
 Рогатская (Средне-) Пб. 14.
 Рождественская, Н. 87, Пб. 100.
 Ромашевская, Н. 120.
 Ропшинская, Пб. 87.
 Ругозерская, О. 57.
 Русаново-Даньковская, Пс. 139.
 Ручьевская, Пс. 103.
 Рыбацкая, Пб. 12.
 Рыпушкальская, О. 50.
 Рѣдгинская, Пб. 125.
 Рютинская, Н. 88.
 Рябовская, Пб. 113.
 Ряговская, О. 34.
 Рядовская, Н. 44.

С.

Салменижская, О. 4.
 Самображская, Н. 14.
 Селогорская, Н. 15.
 Семеновская, Н. 69, 101.
 Сеньковская, Н. 185.
 Серебеницкая, Пс. 34.
 Средгинская, Пб. 28.
 Сестрорѣцкая, Пб. 13.
 Сиверетская, Пс. 120.
 Сидоровская, Пс. 15.
 Сине-Никольская, Пс. 64.
 Славитинская, Н. 164.
 Славковская, Пс. 16.
 Слободская, Пс. 17.
 Слободская (Афонасьево-), Пс. 51.
 Смердяцкая, Н. 70.
 Соболевская, Н. 205.
 Солецкая, Пб. 69.
 Соминская, Н. 206.
 Сомосорская, Н. 231.
 Сонинская, Пс. 76.
 Сопкинская, Н. 89.
 Сорокинская, Пс. 104.
 Сосницкая, Пб. 101.
 Сосѣдненская, Пб. 54.
 Спасо-Клинско-Локонская, Пс. 140.
 Спасо-Никольская, Пс. 35.
 Спасо-Преображенская, О. 5.
 Спасская, Н. 121.

Спицынская, Пб. 30.
 Средне-Рогатская, Пб. 14.
 Старинская, Пс. 121.
 Старицкая, Пс. 65.
 Стародеревенская, Пб. 15.
 Старопольская, Пб. 29.
 Старосквирицкая, Пб. 102.
 Степанковская, Н. 45.
 Столопенская (Захоломо-), Пс. 130.
 Стремлянская, Пб. 126.
 Стрѣльинская, Пб. 88.
 Суббочинская, Пб. 70.
 Сугоровская, Н. 186.
 Сюрьянская (бывшая Подборская), О. 41.
 Сяберская (Бѣльско-), Пб. 35.

Т.

Талицкая, Н. 122.
 Тарантавская, Н. 187.
 Темноборская (Макарово-), Пс. 133.
 Тесовская, Н. 16.
 Тигинская, Н. 123.
 Тигодская, Пб. 71.
 Тимофеевская, Н. 139.
 Тимошинская, Н. 71.
 Толвуйская, О. 6.
 Толговская, Пс. 77.
 Токсовская, Пб. 114.
 Торопацкая (Жуково-), Пс. 128.
 Торошинская, Пс. 18.
 Тосненская, Пб. 103.
 Тосненская (Усть-), Пб. 115.
 Требешницкая, Пс. 105.
 Троице-Хлавицкая, Пс. 142.
 Троице-Хлавице-Зуевская, Пс. 141.
 Трясовская, Н. 17.
 Тупицынская, Пб. 31.
 Туровецкая, Пс. 78.
 Туровская, Пс. 50, 122.
 Турская, Пс. 123; Пб. 55.
 Тухомицко-Пушажинская, Пс. 143.

У.

Угольская (Устье-), Н. 234.
 Узьминская, Пб. 32.

Уломская, Н. 232.
 Усадицкая, Пб. 72.
 Усадицкая-Масельская, Пб. 73.
 Усадьевская, Н. 188.
 Усачевская, О. 35.
 Усищевская, Н. 233.
 Устволенская, Н. 140.
 Устрѣцкая, Н. 46.
 Усть-Ижорская, Пб. 16.
 Усть-Тосненская, Пб. 115.
 Устье-Угольская, Н. 234.
 Ухотская, О. 16.

Ф.

Фатьяновская, О. 36.
 Федовская (Охонско-), Н. 202.
 Федоровская, Пб. 104.
 Федотораменская, Н. 235.
 Феофиловская, Пб. 56.
 Ферাপонтовская, Н. 124.
 Филиппогорская, Н. 102

Х.

Хамантовская, Пб. 74.
 Хваловская, Пб. 75.
 Хворостьевская, Пс. 124.
 Хылетская (Волково-), Н. 57.
 Хлавице-Зуевская (Троице-), Пс. 141.
 Хлавицкая (Никола-), Пс. 135.
 Хлавицкая (Троице-), Пс. 142.
 Хмеро-Посалодинская, Пб. 57.
 Хоромская, Н. 47.
 Хотилловская, Н. 90.
 Хотовецкая, Н. 236.
 Хохловская, Пс. 106.
 Хрипелевская, Н. 207.

Ц.

Цевельская, Пс. 144.

Ч.

Чаромская, Н. 237.

Челмужская, О. 58.
 Черенско-Жерновская, Н. 208.
 Черенчицкая, Н. 165.
 Черницкая, Пс. 66.
 Черновская, Н. 18.
 Черноручская, Н. 103.
 Чернослободская, О. 17.
 Чернянская, Н. 209.
 Чирецкая, Н. 210.
 Чистяковская, Н. 72.
 Чудовская, Н. 19.
 Чуриновская, Н. 73.

Ш.

Шапкинская, Пб. 116.
 Шахновская, Пб. 76.
 Шегринская, Н. 48.
 Шелтозерско-Бережная, О. 7
 Шелтомская, О. 68.
 Шереховская, Н. 49.
 Шильдская, О. 18.
 Шимозерская, О. 42.
 Шимская, Н. 20.
 Шотовская, Н. 166.
 Шуйская, О. 8.
 Шумская, Пб. 77.
 Шунгоровская, Пб. 89.
 Шунгская, О. 59.
 Шухободская, Н. 238.
 Шухтовская, Н. 239.
 Шушеловская, Пс. 107.

Ю.

Югостицкая, Пб. 58.
 Юдинская, Пб. 33.
 Юксовская, О. 43.

Я.

Яблонецкая, Пб. 59.
 Яблоницкая, Пб. 127.
 Ягановская, Н. 240.
 Яжелбицкая, Н. 91.
 Язвинская, Пб. 34.
 Якшинская, Н. 125.
 Ясенская, Пс. 108.
 Ястребинская, Пб. 128.
 Яхново-Канищевская, Пс. 145.

II.

НАЗВАНИЯ НАСЕЛЕННЫХ МѢСТЪ.

А.

Абрамова, О. 93.
 Авгенсала, Пб. 596.
 Аверкиевская, О. 135, 741.
 Авчугъ, Пс. 86.
 Агалатова, Пб. 8.
 Агарева, Пс. 131, 172.
 Агафоново, Н. 285.
 Агафоновское, О. 360.
 Агдю (Пада-), О. 59.
 Агарева, Пс. 172.
 Агрызкова, Н. 421.
 Адеришина, Пс. 365.
 Акатова, Пс. 260.
 Акимъ-Озерская-Пустинка, О. 519.
 Акишево, Н. 352.
 Акишево (Янишево-), Н. 325.
 Аклюдицы, Пс. 35.
 Аксеново, Н. 535; Пс. 142.
 Аксентовская, О. 412.
 Аксентьева, Пб. 142.
 Аксентьевское, Н. 323.
 Алакюль (Новый-), Пб. 5.
 Александро-Свирская Новая Слобода, О. 586.
 Александро-Свирская Старая Слобода, О. 587.
 Александро-Свирскіе Кондуши, О. 597.
 Александрова, Н. 223.
 Александровка, Пб. 3, 610.
 Александровка (Ново-), Пб. 39.
 Александрово, Н. 99.
 Александровская, Н. 311.
 Александровскій Посадъ, Пс. 39.
 Александровско-Кичаговская, О. 733.
 Александровское (Верхне-), О. 396.
 Александровское, Пб. 50, 635.
 Алексала, О. 611.
 Алексина, Н. 1241, Пс. 131, 226.
 Алексино, Н. 1254.

Алексева, Н. 1231.
 Алексѣва (Якушки-), О. 15.
 Алексѣвка, Пб. 747.
 Алексѣвская, О. 694, 727.
 Алексѣвская Слобода, Пс. 69.
 Алешина, Н. 612.
 Алешинское- у Погоста, О. 163.
 Алешова, Н. 301.
 Алеховщина, Пб. 395.
 Алмазова, Пс. 70.
 Алмозерскій Погость, О. 156.
 Алуферова, Пс. 214.
 Альковская, О. 31.
 Алявина, Н. 1197.
 Амельковщина, О. 164.
 Амосова, Н. 301; П. 121.
 Анашино, Н. 612.
 Андома Рѣка, О. 193.
 Андреева, Н. 980.
 Андреева (Данилка-), О. 169.
 Андреева Новая, Н. 980.
 Андреевская, О. 244.
 Андреевская, на Май-ручь, О. 165.
 Андреевщина, Пб. 764; О. 588.
 Андриянова, Н. 64.
 Андролова, Н. 752.
 Андроново, Пс. 42.
 Андроновское, О. 433.
 Анисимово, Н. 1043; Пс. 56.
 Анненское, Пб. 710.
 Аннина, Пб. 531.
 Аннина (Большая-), Пс. 421.
 Аннинскій-Мостъ, О. 129.
 Аннолова, Пб. 570.
 Анташова (Загородище-), О. 210.
 Антелева, Пб. 601.
 Антипа, О. 128.
 Антипскій-Мостъ, О. 129.
 Антона Патракова, О. 737.
 Антопьевская, Н. 82.
 Антоновская, Н. 372; О. 221.

Антоновская Пустошь, О. 206.
 Антоновское, Н. 1134; Пб. 685.
 Антоновщина, Н. 185.
 Антошина, Пс. 256.
 Антропина, Пб. 602.
 Антуфьева, Н. 975.
 Антушево, Н. 286.
 Ануфриева, Н. 258, 519.
 Ануфриево, Н. 309.
 Анхимовское, О. 115, 137.
 Аполишино, Пс. 68.
 Аполець, Н. 448.
 Аполе, Пс. 145.
 Апраксина, Пс. 345.
 Апраксинъ Боръ, Н. 1.
 Апросова, Пс. 409.
 Арбузова, Пс. 282.
 Ареховъ Кустъ, Пб. 672.
 Арзияна, Н. 30.
 Аристова, Н. 353.
 Аристовъ-Конецъ, О. 582.
 Артемова, О. 381.
 Артемовская, О. 381.
 Артемьева (Ермолка-), О. 736.
 Артовичи, О. 15.
 Артула-Мегрега, О. 589.
 Архангельскій Погость, О. 265.
 Архангельское, Н. 295; Пб. 357.
 Архинъ-Сельга, О. 60.
 Архіерейская, Пб. 566.
 Асанова, Пс. 136.
 Аспинькино, Пс. 178.
 Астаѣва, О. 303.
 Астаѣво, Н. 304.
 Астаѣвское, Н. 565.
 Астрилово, Н. 742.
 Асанасьева Слобода, Пс. 186.
 Афонасова, Пб. 177.
 Афонасьева-Гора, О. 574.
 Афонасьева-Сельга, О. 53.
 Афонасьевская (Кургинско-), О. 485.

Афоносовская, О. 394.
Афоньки Софонова на Ежикъ горъ, О 166.
Ашевъ, Пс. 150.

Б.

- Бабахтина, Пс 469.
Бабица, Пб. 697.
Бабино, Н. 52.
Бабинское, О. 82.
Бабкина, О. 271.
Бабья, Н. 240.
Баевская, Н. 523.
Баженовичи, О. 15.
Базарова, Н. 202.
Бакочина, Н. 823.
Баланина, О. 304.
Балбинская, О. 728.
Балуевская, О. 336.
Баранова, Пб. 209.
Барановская, Н. 294.
Барашово, О. 221.
Бардинщина, Пб. 339.
Бардовская, О. 450.
Баркова (Большая-), Пб. 328.
Барская Гора, Пб. 153.
Барскіе Заходы, Пб. 143.
Барутина, Н. 944.
Барыбинская, Пб. 10.
Батова, О. 671.
Бахмарова, Н. 201.
Башенка, Пс. 122.
Башмаковская, О. 434.
Безова, Пб. 409.
Безсонова, Пс. 103.
Бекетовская, Н. 541.
Бендевинщина, Пб. 327.
Береговые Марины, Н. 125.
Берегъ, Н. 608; О. 233, 531.
Берегъ Большой (Лисій-), О. 562.
Берегъ (Быстрый-), Н. 815.
Берегъ Меньшій (Лисій-), О. 563.
Берегъ (Никитинскій-), О. 132.
Бережани, Пс. 243.
Бережки, Пб. 410.
Бережная, О. 83, 231, 245, 590.
Бережная-Дуброва, О. 742.
Бережнодубровскій Погостъ, О. 742.
Береза, Пс. 270.
Березай (Старый и Новый), Н. 416.
Березица, Н. 867.
Березицы, Пб. 269.
Березска, Пс. 272.
Березска (Евалова-), Н. 757.
Березска (Коновалова-), Н. 760.
Березники, О. 337.
Березникъ, Н. 542.
Березницы (Малье-) Н. 150.
Березнякъ, Н. 945.
Березовикъ, Пб. 401.
Березовскій Рядокъ, Н. 379.
Березовый Порогъ, О. 648.
Березья, Пб. 341.
Бестоголова, Н. 1002.
Бечевинское, Н. 300.
Бирючева, Н. 1034.
Бирючева Горка, Н. 1079.
Битвина, Пс. 104.
Блазниха, Н. 886.
Ближній Халуй, О. 370.
Ближняя (Карданга-), О. 143.
Бобовикъ, Н. 270.
Боброво, Пб. 62.
Бобриха, О. 246.
Богданово (Село-), О. 272.
Богородское, Н. 1113.
Богослово, Н. 1114.
Богоявленское, О. 630.
Боженка, Н. 8.
Болдина, Пс. 159.
Болонье, Н. 251.
Болота, Пс. 389.
Болота (Лютыя-), Пс. 21.
Болотница, Н. 53.
Болото (Кобылье-), Пс. 180.
Болотово, Пс. 36.
Болотско, Пб. 210.
Болотье (Конецъ-), О. 480.
Большая, Пб. 640.
Большая Аннина, Пс. 421.
Большая Баркова, Пб. 328.
Большая Витонь, Н. 893.
Большая Витолова, Пб. 549.
Большая Волоска, Н. 862.
Большая (Воронова-), О. 68.
Большая (Вруда-), Пб. 718.
Большая Гора, Н. 932.
Большая Горка, Н. 1106.
Большая Девяткина, Пб. 703.
Большая Дора, Н. 1209.
Большая Жабина, Пб. 480.
Большая Заболотья, Н. 333.
Большая Заполья, Пб. 182.
Большая Заборовья, Н. 977.
Большая Забородья, Пб. 485.
Большая и Малая Воронова, Н. 824.
Большая и Малая Жерцовка, Пб. 658.
Большая и Малая Загривья, Пб. 100.
Большая-Кивуя, Пб. 433.
Большая Косинка, Пб. 485.
Большая Крестова, Н. 261.
Большая Куколь, Пб. 411.
Большая Лахта, Пб. 57.
Большая Луцка, Пб. 727.
Большая (Моисьева-), Н. 473.
Большая Моровина, Н. 140.
Большая Наволока, О. 529.
Большая Нова, Н. 1155.
Большая Новинка, Н. 1003, 1215.
Большая (Ожошна-), Пб. 477.
Большая Остенка, Пс. 38.
Большая Пачковка, Пс. 50.
Большая Пельпарта, Н. 296.
Большая Петрушина, Пб. 711.
Большая Петь, Пс. 90.
Большая (Пога-), О. 711.
Большая Почевалова, Н. 173.
Большая (Ратча-), Пс. 467.
Большая Слобода, Пб. 16.
Большая Сторона, О. 281, 421.
Большая Стремленья, Пб. 765.
Большая Храпъ, Пс. 371.
Большая (Челекса-), О. 493.
Большая Шаглина, Пб. 597.
Больше-Вологодская Слобода, Пб. 41.
Больше-Уторгощъ, Пб. 240.
Большева, Пб. 617.
Большекондратовская, О. 302.
Большіе Горбы, Н. 753.
Большіе Дубы, Пс. 398.
Большіе (Жирияне Малые), Пс. 470.
Большіе Заходы, Пс. 87.
Большіе Сокольники, Пб. 203.
Большіе Стражи, Н. 1257.
Большіе Тавцы, Пб. 636.
Большіе Угороды, Н. 68.
Большія Волговицы, Пб. 739.
Большія Горки, Пб. 516.
Большія Дубровки, Н. 390.
Большія (Замошы-) Пб. 265.
Большія Зеленицы, Пб. 412.
Большія и Малыя Вирки, Пб. 657.
Большія и Малыя Перелъски, Н. 394.
Большія (Иммалицы-), О. 617.
Большія Коркомьяки, Пб. 13.

Большая (Кривицы-), Пб. 77.
 Большая Липенки, Н. 1070.
 Большая Парицы, Пб. 540.
 Большая Печки, Пс. 30.
 Большая Святыцы, Н. 263.
 Большая Тухани, Н. 105.
 Большое (Верховье-), О. 351.
 Большое Восо, Н. 1061.
 Большое Замошье, Н. 110.
 Большое Заполье, Пс. 302.
 Большое Никулино, Н. 979.
 Большое Полисто, Пс. 464.
 Большое Пулково, Пб. 609.
 Большое Устье, О. 395.
 Большой Дворъ, Н. 579, 931, 938, 1163;
 О. 205, 297, 352, 672.
 Большой Заполекъ, Н. 649.
 Большой Зеленець, Пб. 412.
 Большой Конецъ села Котлы, Пб. 732.
 Большой (Куганаволокъ-), О. 710.
 Большой Низъ, Пс. 88.
 Большой Островъ, Н. 837.
 Большой Паль, О. 335.
 Большой Починокъ, Н. 1188.
 Большой Халуй, О. 361.
 Боргина, Пб. 358.
 Борина, Н. 225.
 Борки, Н. 162, 872.
 Боркина, О. 505.
 Борисиха, Пс. 333.
 Борисова, Н. 1129, 1226; О. 190.
 Борисова (Окулки-), О. 175.
 Борисова-Пустошка, Н. 302.
 Борисово, Н. 849, 1115.
 Борисовская, Н. 577; О. 337.
 Борисоглыбское, Н. 1167, 1216.
 Боровая, Н. 174.
 Боровинка, Н. 973.
 Боровичи, Пс. 372.
 Боровня, Пс. 390.
 Бородаво, Н. 636.
 Боредина, Н. 754.
 Бородинъ-Наволокъ, О. 64.
 Борокъ, Н. 162, 718; Пб. 413; О. 362.
 Борокъ (Жилой-), Пс. 465.
 Боротна, Н. 641.
 Боротно, Пб. 288.
 Бору-Наволокъ, О. 78.
 Боруто, Пс. 153.
 Борщева, Н. 403.
 Боръ, Н. 31, 141, 169, 182, 306, 665, 833;
 Пс. 459; Пб. 359, 414; О. 315, 368, 374.

Боръ Апраксинъ, Н. 1.
 Боръ (Буяновъ-), О. 439.
 Боръ (Бѣлый-), Н. 460.
 Боръ (Висючій), Н. 456.
 Боръ (Красный-), Н. 984.
 Боръ (Липинъ-), Н. 553.
 Боръ (Лосисій-), Пб. 309.
 Боръ (Максаковъ-), Пс. 368.
 Боръ (Малый-) Н. 786.
 Боръ (Мясной), Н. 119.
 Боръ (Сапуновъ-), Н. 128.
 Боръ (Чудской-), Н. 63.
 Ботила, Н. 1242.
 Боченино, Пс. 179.
 Бояриновская, О. 311.
 Боярская, Н. 543.
 Боярскія Горы, Н. 248.
 Боярщина, О. 612.
 Боясна Гора, О. 207.
 Бранилово, Н. 602.
 Братошинская, Пб. 581.
 Братуевская, О. 194.
 Бродъ, Н. 424.
 Броды, Пс. 303.
 Бронева, О. 395.
 Бронная, Пб. 509.
 Бронницо, Н. 7.
 Брусъ, Н. 719.
 Брычень, О. 267.
 Брюхново, Пс. 99.
 Брюхова, О. 673.
 Бубнева, Пс. 6.
 Бубнова, О. 32.
 Буброва, Н. 287.
 Бугры, Пб. 673.
 Будовижь, Пс. 92.
 Бузакова, Н. 1137.
 Булаевская, О. 526.
 Буракова, П. 506; О. 698.
 Буриги, Н. 848.
 Буриги (Старья-), Пс. 280.
 Бурмакина, Н. 988.
 Бурцева Гора, Н. 666.
 Бутково, Н. 946; Пб. 204.
 Бухары, Пс. 259.
 Буяновъ Боръ, О. 439.
 Быстрый Берегъ, Н. 815.
 Бѣгуницы, Пб. 474.
 Бѣгушина, Н. 380.
 Бѣжаницы, Пс. 149.
 Бѣлавина, Н. 190.
 Бѣлая, Н. 772, 1098; О. 303.

Бѣлая Гора, Н. 9; О. 16.
 Бѣлая Горка, Пб. 197.
 Бѣлебѣлко, Н. 745.
 Бѣловская, О. 247.
 Бѣлое, Н. 226, 947; Пс. 290; Пб. 202.
 Бѣлоо-тровъ, Пб. 2.
 Бѣлостожъ, Н. 230.
 Бѣлые Кресты, Н. 1039.
 Бѣлый Боръ, Н. 460.
 Бѣлый Ручей, О. 139.
 Бѣль, Н. 385.
 Бѣльковщина, О. 138.
 Бѣляева, Н. 558.
 Бѣнцы, Пс. 419.
 Бѣсовскія Харчевни, Н. 1026.
 Бѣшковици, Пс. 373.

В.

Вадвезерская, О. 248
 Вагрешно, Пб. 691.
 Валаева, Пс. 453.
 Валдома, О. 451.
 Валки, Пб. 2.
 Валовщина, Пб. 694.
 Валойла, О. 613.
 Валуй, Пс. 323.
 Ванга-Мвеза, Пб. 603.
 Вангунаппиль, О. 59.
 Ванска, Н. 1071.
 Ванютина, Н. 386.
 Ванявкина, Н. 469.
 Вараккала, Пб. 704.
 Вараколова, Пб. 704.
 Варварская, О. 290.
 Варнакушка, Н. 303.
 Вармежь-Губа, О. 674.
 Варьянова, Н. 1053.
 Васакара, Пб. 733.
 Васдевская, Пс. 116.
 Васикара, Пб. 733.
 Васильева, Пс. 43.
 Васильевская, Н. 1050; Пб. 589; О. 518.
 Васильевское, Н. 124, 180, 354, 566;
 О. 96.
 Васильевщина, Пб. 192.
 Василькова, Н. 948.
 Васкина, Н. 612.
 Васковская, О. 304.
 Васькины-Нивы, Н. 105.
 Васькова, Н. 355; Пс. 194.

Васюка-Толстаго, О. 413.
 Васюкова, О. 465.
 Васюковская-Пустошь, О. 477.
 Васюковская у Погоста, О. 167, 168.
 Васюковское, О. 720.
 Васютина, Н. 338.
 Батамоповское, О. 383.
 Ваучъ, Н. 1121.
 Вахонькина, Н. 1105.
 Вашенно, Пс. 239.
 Вашки, Н. 511.
 Вашпанъ, Н. 552.
 Введенское, Пб. 590.
 Вдица, Н. 2.
 Вдули, Н. 906.
 Ведлозерскій Погостъ, О. 551.
 Ведягинская, О. 312.
 Везгумъ, Н. 360.
 Везика, Пб. 447.
 Везиквичи, Пб. 396.
 Вегото, Пб. 385.
 Велебцы, Н. 183.
 Велегощи, Н. 142.
 Велени, Пб. 250.
 Велика, О. 301.
 Велика въ Зарученье, О. 363.
 Великая Губа, О. 1.
 Великая (Окулова-), Н. 231.
 Великій Дворъ, Н. 939, 956; О. 229, 527,
 729.
 Великій Заходъ, Н. 457.
 Великій Порогъ, Н. 195.
 Великодворская, О. 363, 432, 729.
 Великодворское, О. 730.
 Великое, Н. 773, 1065.
 Великое Село, Н. 599, 751.
 Велилье, Н. 447.
 Велье, Н. 495; Пс. 187.
 Велькота, Пб. 754.
 Вепшо, Пб. 496.
 Веретени, Пс. 414.
 Веретейка, Н. 873.
 Веретя, Н. 581; Пб. 415.
 Веретья, Н. 54, 677, 687; Пб. 97.
 Веретья (Горная-), Н. 185.
 Веретья (Новая-), Н. 78.
 Верехнево, Н. 913.
 Верещина, Н. 894.
 Верещье, Пб. 415.
 Веригинская, Пс. 146.
 Вертягина, Н. 1198.
 Верхне-Александровское, О. 396.

Верхне-Николаевское, Н. 100.
 Верхнее (Надпорожье-), О. 511.
 Верхнее (Подборы-), О. 506.
 Верхние и Нижние (Должицы-), Пб. 63.
 Верхние Никулясы, Пб. 677.
 Верхние Станки, Пб. 7.
 Верхний, О. 154.
 Верхний Конецъ Большаго Конева, О. 356.
 Верхний Конецъ (Тулошскій-), О. 572.
 Верхний Мостъ, Пс. 7.
 Верхний Подоль, О. 591.
 Верхний Прихонъ, Н. 69.
 Верхнія Горки, Пс. 329.
 Верхнія Заходы, Пс. 228.
 Верхняя, О. 74.
 Верхняя Гора, О. 651.
 Верхняя Заозерья, Н. 981.
 Верхняя (Ламба-), О. 73.
 Верхняя Юхора, Пб. 440.
 Верховина (Средняя-), Пб. 428.
 Верховье, О. 97, 474, 477, 499, 675.
 Верховье-Большое, О. 351.
 Верховье (Малое-), О. 345.
 Верховье (Таржеполь-), О. 47.
 Верховья, О. 33.
 Верхотина, О. 429.
 Верхоустье, Пс. 93.
 Верчежа, Н. 32.
 Вершинина, О. 703.
 Веряжа, Н. 850.
 Верязко, Н. 917.
 Веска, Н. 808.
 Вески, Пс. 264.
 Веснебологъ, Пс. 193.
 Ветчина, Пб. 237.
 Вехъ-Ручей, О. 98.
 Вешки, Пс. 2.
 Видимиръ, Н. 238.
 Видлозеро Первое, О. 644.
 Видогощи, Н. 163.
 Видогощъ (Жилая-), Н. 163.
 Видони-Малая, Пб. 289.
 Викколова, Пб. 532.
 Виковщина, Пб. 360.
 Викшенка, Пб. 329.
 Викшеньга, Пб. 329.
 Виленка, Н. 747.
 Виллози, Пб. 550.
 Винець, Н. 70.
 Виницкій Погостъ, О. 433.
 Вины, Н. 653.
 Вияголова, Пб. 686.

Вирки (Большія и Малыя), Пб. 657.
 Висючій Боръ, Н. 456.
 Витина (Старая-) Пб. 479.
 Витка, Пб. 316.
 Витко, Н. 82.
 Витонъ (Большая-), Н. 893.
 Виттолова (Большая-), Пб. 549.
 Вить, Пб. 316.
 Вичалова, Н. 1158.
 Вичевичы, Н. 881.
 Владиміровка, Пб. 582.
 Власкова, Пс. 143.
 Власова, Н. 288, 638.
 Внучкова, Н. 774.
 Вогнемо, Н. 639.
 Водкова, Н. 111.
 Водосье, Н. 175.
 Воздвиженье, Н. 308.
 Вознесенская Пристань, О. 497.
 Вознесенское, Пб. 712.
 Вознесенье, О. 99, 497.
 Возуховая Гора, Н. 483.
 Войносова, Пб. 734.
 Войносолова, Пб. 734.
 Войтолова, Пб. 669.
 Вококуша, Н. 1015.
 Волговицы (Большія-), Пб. 739.
 Волка (Русская-), Н. 60.
 Волкова, Н. 310, 312, 851; Пб. 25, 708;
 О. 273.
 Волово, Пб. 158.
 Володиха, Н. 486.
 Володино, Н. 1046.
 Вологодская Слобода (Больша-), Пб. 41.
 Володская Слобода (Мало-), Пб. 40.
 Вологодское, Пб. 26.
 Волокъ, Н. 198; Пб. 236.
 Волокославинское, Н. 524.
 Волокушка, О. 390.
 Волосанова, Пс. 71, 137.
 Волоска (Большая-), Н. 862.
 Волосова, Пб. 492.
 Волосовскій Погостъ, О. 405.
 Волостной Наволокъ, О. 579.
 Волость (Середь-), О. 111.
 Волотово, Н. 84.
 Вольникина, Пб. 27.
 Вольшева, Н. 755.
 Вольгово, Пб. 361.
 Вольскова, Н. 143.
 Вонозеро, О. 507.
 Воробьева, Пс. 1; О. 34.

Воргина, Пб. 358.
 Воренжи, О. 637.
 Ворламова Гора, Пс. 250.
 Воробина, Н. 531.
 Воробьева, Н. 720.
 Воробьевская, О. 364, 693.
 Воронина, Пс. 132.
 Воронинс, Н. 582, 1117.
 Воропичъ, Пс. 190.
 Воронкова, Н. 700; Пс. 215.
 Воронова, Пб. 136, 687.
 Воронова-Большая, О. 68.
 Воронова (Большая и Малая-), Н. 824.
 Воронова-Малая, О. 69.
 Воронова (Усть-), Пб. 465.
 Вороновскій, Пб. 448.
 Вороновское, О. 742.
 Воронскій-Островъ, О. 84.
 Воронья, О. 529.
 Воронья-Перхъ-Наволока, О. 528.
 Воскресенская, Н. 94; Пб. 713.
 Воскресенское, Н. 756, 1181; Пб. 98, 541.
 Восно (Большое-), Н. 1061.
 Восно (Малое-), Н. 1060.
 Восточная (Усть Яндом-), О. 13.
 Востровская, О. 249.
 Вотково, Н. 164.
 Вотолно, Н. 451.
 Вохтозера, О. 70.
 Воцково, Н. 112.
 Воштинско-Кортюмовская, О. 478.
 Врачева, Н. 971.
 Вруда-Большая, Пб. 718.
 Вруда-Малая, Пб. 719.
 Всегловщина, О. 591.
 Весня, Пб. 256.
 Ветеселово, Пс. 422.
 Вуолы, Пб. 678.
 Вшели, Пб. 211.
 Вшима, Н. 259.
 Выборская Дубровка, Пб. 651.
 Выборъ, Пс. 244.
 Выгозерскій Погостъ, О. 636.
 Выдрина, Н. 642.
 Выморска, Пс. 54.
 Вындино Островъ, Пб. 362.
 Выползова, О. 452.
 Выра, Пб. 616.
 Вырина, Пс. 105.
 Выселки, Пб. 28.
 Выскатка, Пб. 70.
 Выскодь, Пс. 334.

Высокая, Н. 771.
 Высокій Островъ, Н. 650.
 Высокова, Н. 1189.
 Высокое, Н. 33; Пс. 196.
 Высоково, Н. 71.
 Высоцкое, Пб. 481.
 Высочка, Н. 227.
 Выставъ, Пб. 301.
 Выстово, Н. 838.
 Вытегорскій Погостъ, О. 137.
 Вышгородокъ, Пс. 227.
 Вышгородъ, Пс. 294.
 Выше-Гамолы, О. 592.
 Выуто, Н. 208.
 Вычелобокъ, Пб. 217.
 Вѣкшина, Н. 923.
 Вѣнки, Пб. 510.
 Вѣтвенигъ, Пб. 91.
 Вяжица, Пб. 99.
 Вяжищи (Новые-), Н. 139; Пб. 200.
 Вяжищская, Н. 85.
 Вязовка, Н. 701.
 Вязострово, О. 494.
 Вятерова, Н. 211.
 Вяхтелева, Пб. 604.
 Вячкова, Н. 775.
 Вячькова, Пб. 416.

Г.

Гавриловская, О. 333, 416.
 Гаврина, Н. 314.
 Гаврино, Н. 583.
 Гавсаръ, Пб. 300.
 Гавсары, Пб. 300.
 Гаврскій Островъ, Пб. 302.
 Гагриня, Н. 404.
 Гадышева, Н. 429.
 Гайколова, Пб. 605.
 Гайтолова, Пб. 688.
 Галактионовская, О. 384.
 Галибицы, Пс. 443.
 Галузина, Н. 776.
 Галутина, Н. 395.
 Гальчиха, Пс. 16.
 Гамолы (Выше-), О. 592.
 Ганги-Ламба, О. 649.
 Гангозера, О. 17.
 Ганежа, Пб. 123.
 Ганкова, Пб. 760.
 Ганьки, Н. 1093.
 Гашшема, О. 106.
 Гарры, Пб. 571.
 Гарусова, Пс. 211.

Гарь, О. 365, 397.
 Гатика, Пб. 307.
 Гачки, Н. 396.
 Гашкова, Пб. 165.
 Гверездна, Пб. 71.
 Гвоздихо, Н. 373.
 Гежельскій Погостъ, О. 489.
 Георгіевское, Н. 317.
 Георгіевское (Ръчно-), О. 375.
 Георгіевщина, Н. 874.
 Гжидушки, О. 479.
 Гибезъ, Н. 882.
 Гибна, Н. 465.
 Гижино, О. 538.
 Гимрѣка, О. 100.
 Гиттойла, О. 614.
 Гладь, Н. 688.
 Глажево, Пб. 306.
 Глазатова, Н. 609.
 Глазова, Пб. 647.
 Гласкова, Пс. 295.
 Глинка, Пб. 766.
 Глинки, Пб. 766.
 Глины, Н. 1072.
 Глобицы, Пб. 483.
 Глоты Пс. 82.
 Глубокое, Пс. 192.
 Глупышевская, О. 121.
 Глухарева, Н. 610.
 Глушица, Н. 34.
 Глыбовка, Пб. 124.
 Глѣбова, Пс. 296.
 Глѣбовщина, Н. 464.
 Глядина, Пб. 517.
 Глядкова, Пб. 342.
 Гнилки, Пс. 248, 399.
 Гниловатицы, Пс. 188.
 Гнильно, О. 440.
 Гогулино, Пс. 47.
 Голино, Н. 184.
 Голова (Черная-), Пб. 667.
 Головинская, О. 338.
 Головова, Н. 452.
 Голосова, О. 138.
 Голубова, Н. 72.
 Голубова, Пс. 297.
 Голубовка, Пс. 218.
 Голубска (Жилая-), Пб. 188.
 Голубы, Пс. 44.
 Гоморовичи, О. 525.
 Гонево, О. 208.
 Гора, Н. 520; Пс. 315, 477; О. 490, 502, 593.

- Гора (Афонасьева-), О. 574.
 Гора (Барская-), Пб. 153.
 Гора (Большая-), Н. 932.
 Гора (Боясина-), О. 207.
 Гора (Бурцева-), Н. 666.
 Гора (Бьялая-), Н. 9; О. 16.
 Гора (Верхняя-), О. 651.
 Гора (Возухова-), Н. 483,
 Гора (Ворламова-), Пс. 250.
 Гора (Горбунова-), Пс. 245.
 Гора (Гусева-), Пб. 73.
 Гора (Даммика-), О. 107.
 Гора (Даншина-), О. 455.
 Гора (Дьячкова-), О. 558.
 Гора (Евина-), О. 677.
 Гора (Ермена-), Н. 995.
 Гора (Журавлева-), О. 576.
 Гора (Ильина-), Н. 327, 358; О. 576.
 Гора-Каменка, Пс. 3.
 Гора (Карпина-), Н. 664.
 Гора (Квашенкина-), Пб. 280.
 Гора Колкачская, Н. 507.
 Гора (Костина-), О. 723.
 Гора (Красная-), Пб. 238.
 Гора (Крестная-), О. 681.
 Гора (Лысинная-), Н. 560.
 Гора (Максимова-), Н. 935.
 Гора (Маркова-), О. 668.
 Гора-Маслогостица, Пб. 153.
 Гора (Мельнова-), Пс. 245.
 Гора (Мыза-), О. 107.
 Гора (Мышина-), Пб. 169.
 Гора (Ниглина-), О. 564.
 Гора (Осьмино-), Пб. 122.
 Гора (Патрѣева-), Пб. 80.
 Гора (Петрова-), Н. 992.
 Гора (Попкова-), Пб. 82.
 Гора (Попова-), Н. 305; Пб. 82.
 Гора (Рати-), О. 516.
 Гора (Сидорова-), О. 259.
 Гора (Силова-), О. 511.
 Гора (Становая-), Н. 601.
 Гора-Попова (Станъ-), Н. 305.
 Гора (Филиппова-), О. 691.
 Гора (Фитовая-), Н. 494, 1031.
 Гора (Фокина-), О. 649.
 Гора (Часовенская-), О. 461.
 Гора (Чуркина-), О. 724.
 Гора (Юсова-), О. 94.
 Горбачево, О. 208.
 Горбачиха, О. 313.
 Горбова, Пс. 8.
 Горбы (Большіе-), Н. 753.
 Горбунова Гора, Пс. 245.
 Горбуши, Пс. 430.
 Горгола, Пб. 303.
 Горевская, О. 422.
 Горемыкина, Н. 551.
 Горестица, Пб. 159.
 Гористо, Пс. 298.
 Горицкое (Слободо-), Н. 534.
 Горицы, Н. 453.
 Горка (Бирючева-), Н. 1079.
 Горка (Большая-), Н. 1106.
 Горка (Бьялая-), Пб. 197.
 Горка (Дѣва-), Пб. 299.
 Горка (Ильина), Н. 450.
 Горка (Козахотская-), Н. 1219.
 Горка (Красная-), Пс. 73.
 Горка (Липная), Н. 983.
 Горка (Лученская-), Н. 1014.
 Горка (Мазихина-), Н. 273.
 Горка (Олехова-), О. 294.
 Горка (Прусинская-), Пб. 323.
 Горка (Рогатинская-), О. 474.
 Горка (Рудная-), Н. 936.
 Горка (Терешкина-), О. 48.
 Горка (Турская-), Пб. 284.
 Горка, Н. 203, 552, 723, 957, 1027, 1087,
 1122, 1243, 1255; Пс. 112, 415; Пб. 323,
 363, 469; О. 18, 274, 344, 348, 438,
 453, 743.
 Горки, Н. 487.
 Горки (Большія-), Пб. 516.
 Горки (Верхнія-), Пс. 329.
 Горки Зачерепье, Пс. 51.
 Горки (Малыя-), Пб. 520.
 Горловщина, Пб. 330.
 Горловщина Первая, Пб. 331.
 Горная Веретья, Н. 185.
 Горная Шальдиха, Пб. 695.
 Горнетно, Н. 689.
 Горнецко, Н. 693.
 Горнечна (Жилая-), Пб. 198.
 Горные Марины, Н. 125.
 Городецъ, Н. 800; Пб. 220.
 Городецъ (Гребени-), Пс. 478.
 Городища, Н. 1143.
 Городище, Н. 86; Пс. 339; Пб. 315.
 Городище (Кобылье-) Пб. 144.
 Городищи, Н. 702.
 Городно, Н. 407.
 Городня, Н. 236; Пб. 216.
 Городовикъ, Пс. 301.
 Городокъ, Н. 35, 1026.
 Городокъ (Новый-), Н. 230.
 Городоня, Пб. 233.
 Горожани, Пс. 113.
 Гороховская Пара, О. 111.
 Горпяла, О. 615.
 Горская, Пб. 551.
 Горскій Погостъ, О. 453.
 Горско-Рогова, Пб. 137.
 Гортевская, Н. 553.
 Горушка, Н. 777.
 Горцы, Н. 895.
 Горчицы, Н. 875.
 Горшковицъ, Н. 503.
 Горы, Н. 136, 251, 374, 1004.
 Горы (Боярскія-), Н. 248.
 Горы (Долгія-), Н. 443.
 Горы у мельницъ, О. 676.
 Горьлое, Н. 1100.
 Горѣлый Дубъ, Пс. 83.
 Горѣлый Починокъ, Н. 1227.
 Господская (Кослова-), Пб. 738.
 Гостилицы, Пб. 484.
 Гостица, Пб. 72.
 Готика, Пб. 307.
 Гоша, Н. 1126.
 Гошельникова, Пс. 122.
 Гражданка, Пб. 35.
 Графская Большая, Пб. 602.
 Графская (Малая-), Пб. 600.
 Графская Слобода, Н. 24.
 Гребени-Городецъ, Пс. 478.
 Грибня, Пс. 391.
 Грибули, Пс. 236.
 Грива, Н. 207.
 Гривино, Пс. 154.
 Гривка (Плюсса-), Пб. 227.
 Гривки, Пс. 252.
 Гривы, Пс. 231.
 Григорьева, Н. 1164.
 Григорьево, Н. 567; О. 236.
 Григорьевская, О. 195.
 Гридина, Пб. 154.
 Гринево, Пс. 162.
 Гритина, Пс. 460.
 Гривневъ Палъ, О. 339.
 Гривновщина, Пб. 166.
 Гричина, Н. 439.
 Гришина, О. 140.
 Гришинская, О. 15, 305, 414.
 Гришинско-Евѣевская, О. 582.
 Гришинское, О. 476.

Гришкина, Пб. 591.
 Гришкино, Н. 1149.
 Груздова, Пс. 173, 425.
 Грузино, Н. 19.
 Грызова, Пб. 773.
 Гряда, Н. 690.
 Грядище, Пб. 155.
 Грядска, Пб. 241.
 Гряды, Н. 435.
 Грязной-Омутъ, О. 130.
 Губа (Вармежъ-), О. 674.
 Губа (Великая-), О. 1.
 Губа (Никонова-), О. 683.
 Губа (Спасская-), О. 67.
 Губа (Сънная-), О. 8.
 Губаницы, Пб. 491.
 Губина, Н. 804; Пс. 63.
 Губки, Пб. 696.
 Гузи, Н. 137.
 Гульева, Пб. 603.
 Гумаръ-Наволокъ, О. 709.
 Гумбарицы, О. 454.
 Гуммолосары, Пб. 569.
 Гуртники, О. 196.
 Гусары, Пс. 440; Пб. 69.
 Гусева, О. 391.
 Гусева-Гора, Пб. 73.

Д.

Давыдова, Н. 1150.
 Давыдово, Н. 568.
 Давыдовская, Н. 512.
 Давыдовъ, О. 492.
 Даделева, Пб. 402.
 Дальній Халуй, О. 361.
 Даммина Гора, О. 107.
 Данилка Андреева, О. 169.
 Данилова, Н. 659.
 Даниловская, Н. 584.
 Даниловскій раскольничій монастырь,
 О. 643.
 Даниловское, О. 643.
 Даниловское Среднее, Н. 569.
 Данкина, Н. 559.
 Даньшина-Гора, О. 455.
 Даргунъ, Н. 1125.
 Дворищи, Н. 667.
 Дворцы, Пс. 147.
 Дворъ Большой, Н. 579, 931, 938, 1134,
 1163; О. 205, 297, 412, 672.
 Дворъ (Великій-), Н. 939, 956, О. 229,
 527, 729.

Дворъ (Коровій-), Пс. 461.
 Дворъ (Монастырскій-), Н. 993.
 Дворъ (Постоялый-), Н. 304.
 Дворъ (Рыбный-), Н. 516.
 Дворъ (Средній-), Н. 1121.
 Дворъ (Уваровъ-), Н. 563.
 Десятинскій Погостъ, О. 150.
 Десяткина (Большая-), Пб. 703.
 Десяткина Вторая, Пб. 703.
 Десяткина Первая, Пб. 705.
 Десяткина Третья Пб. 703.
 Десятковщина, Н. 481.
 Дегтири, Н. 832.
 Деделева, Пб. 402.
 Дементьево, Н. 1128.
 Демидково, Пб. 135.
 Демидова, Н. 1142; Пс. 438.
 Демидовская, О. 306.
 Демидовская Вторая, О. 415.
 Демидовское, Н. 569; О. 456.
 Демина, Н. 1232.
 Демшинская, О. 480.
 Демянга, Пс. 373.
 Денескина, Пс. 265.
 Дерглець, Н. 914.
 Деревя, Н. 958.
 Деревкова, Пс. 328.
 Деревня (Новая-), Н. 1016; Пб. 56.
 Деревня (Старая-), Пб. 59.
 Деревяницкая, Н. 87.
 Деревянное, О. 35.
 Дергина, Пб. 290.
 Дерягина, Н. 271.
 Десято-Пятницкій, Н. 210.
 Диднова, Н. 974.
 Даммина, О. 209.
 Динабургская, Пб. 539.
 Дитлова, Н. 20.
 Дмитриево, Н. 1132.
 Дмитриевское, Н. 1182.
 Дмитровскій Починокъ, О. 218.
 Дмитровское (Окуловско-), О. 500.
 Дно, Пс. 322.
 Добросичи, Н. 654.
 Добросли, Н. 466.
 Добруча, Пб. 96.
 Добрывитки, Пс. 64.
 Добрывичи, Пс. 171.
 Довшинская, Н. 363.
 Докатова, Пс. 9.
 Долгія Горы, Н. 443.

Долгова, Пс. 144.
 Долговка, Пб. 244.
 Долговское, Н. 213.
 Долгозерская, О. 250.
 Должино, Н. 814.
 Должицы Верхніе и Нижніе, Пб. 63.
 Домашева, Пб. 755.
 Домаши, Н. 461.
 Домова, Н. 113.
 Доможирова, Пб. 332.
 Донецъ-Коржева, Н. 143.
 Донщина, Пс. 322.
 Дора (Большая-), Н. 1209.
 Доровская, О. 340.
 Дорогостицы, Пс. 340.
 Дорофьевская, О. 435.
 Дорохова, Н. 703.
 Доршинская, О. 721.
 Доръ (Чистый-), Н. 605.
 Досифьева Пустынь, Н. 1171.
 Дошанова, Пс. 445.
 Драготина, Пб. 167.
 Дретено, Н. 778.
 Дритовна, Н. 55.
 Дроздино, Н. 834.
 Другая-Рѣка, О. 101.
 Другое (Кескозеро-), О. 575.
 Дружинино, О. 163.
 Дряблово, Н. 594.
 Дубешна, Пс. 395.
 Дубина, Пс. 304.
 Дубка, Н. 733.
 Дубно, Пб. 347.
 Дубня, Пс. 291, 327.
 Дубовая, Пс. 305.
 Дубовицы, Н. 822, 876.
 Дубововичи, Пс. 57.
 Дуброва, Н. 863, 1005, 1089.
 Дуброва (Бережная-), О. 742.
 Дубровка, Н. 114; Пб. 218, 728.
 Дубровка (Выборгская-), Пб. 651.
 Дубровка (Московская-), Пб. 654.
 Дубровка (Большія-), Н. 390.
 Дубровно, Пс. 284.
 Дубровы, Пс. 163.
 Дуброшкина, Пб. 138.
 Дубъ (Горѣлый-), Пс. 83.
 Дубы, Пс. 400.
 Дубы (Большіе-), Пс. 398.
 Дубяги, Пб. 178.
 Дудина, Н. 1160.
 Дулепова, Пс. 98.

Дулово, Пс. 229.
 Дулбевщина, Пб. 107.
 Дуплева, О. 237.
 Дуракова, Н. 585; О. 238.
 Дурково, Н. 327.
 Дуроевская, О. 341.
 Духново, Пс. 158.
 Дылицы, Пб. 493.
 Дымна, Н. 36.
 Дьяковская, О. 704.
 Дьячкова-Гора, О. 558.
 Дядкова, Пс. 416.
 Дядова Лука, Н. 779.
 Дядовець, Н. 1204.
 Дядовцы, Н. 341.
 Дьева-Горка, Пб. 299.
 Дяткова, Пс. 117; Пб. 187.
 Дядна, Пс. 246.
 Дятлицы, Пб. 486.

Е.

Еванова, Н. 748.
 Еванова Березка, Н. 757.
 Евсѣевская (Гришинско-), О. 582.
 Евсюжна, Н. 987.
 Евхоя, О. 72.
 Егла (Ануфриева-), Н. 258.
 Еглина (Малая-), Пб. 592.
 Егольска, Пс. 332.
 Егорье, Н. 128.
 Егорье (Сапуновъ Боръ-), Н. 128.
 Едно, Н. 436.
 Едомо, Н. 1175.
 Едрово, Н. 392.
 Еезеро, О. 183.
 Екимова, Н. 289, 426, 539.
 Екимовское, О. 530.
 Екимовщина, Н. 504.
 Елагина, Пб. 487.
 Елегина, Н. 1190.
 Елевская, Н. 547.
 Елешня, Пб. 417.
 Елизаветинка, Пб. 16.
 Елкино, Н. 1062.
 Елошня, Пб. 417.
 Ельненка, Н. 1112.
 Ельники, Н. 1068.
 Ельняги, Пс. 213.
 Емельяновка, Пб. 29.
 Емельяново, Пс. 239.
 Емельяновская, Н. 200, 595; О. 416.

Емельяновщина, Н. 470.
 Емская, Пб. 377.
 Енговка, Н. 1183.
 Енина Гора, О. 677.
 Епимахово, Пс. 83.
 Епифановъ-Наволокъ, О. 417.
 Еразова Погость, О. 602.
 Еремидцева, Н. 1078.
 Еремина Гора, Н. 995.
 Ереминское, Н. 532.
 Еремѣевская, Пс. 230; О. 282, 531.
 Еремѣевъ-Посадъ, О. 95.
 Ересина, Н. 734.
 Ермакова, Н. 536.
 Ермолаевское, О. 184.
 Ермола Артемьева, О. 736.
 Ермошина, Н. 488.
 Еройка-Нижняя, О. 616.
 Ерошкина-Сельга, О. 36.
 Ерши, Пс. 67.
 Ершово, Н. 1217.
 Ершовская, О. 342.
 Ершъ-Наволокъ, О. 552.
 Есино, О. 329.
 Есино (Аксентьевское-), Н. 323.
 Есинская, О. 2.
 Ескинская, О. 267.
 Естомичи, Пб. 228.
 Есюино, Н. 533.
 Есимьянова, Н. 989.
 Ефремки-Пришлаго, О. 170.
 Ефремова, Н. 471; О. 226.
 Ефремово, Н. 922.
 Ефремовская, О. 580.

Ж.

Жабенець, Пс. 316.
 Жабина (Большая-), Пб. 480.
 Жабинска (Уста-), Пб. 430.
 Жабинская (Устья-), Пб. 430.
 Жабицы, Н. 10.
 Жабицы, Н. 393, 470.
 Жаворонкова, Н. 272; Пс. 17.
 Жавры, Пс. 223.
 Жагорева, Пс. 204.
 Жадины, Н. 196.
 Жадрицы, Пс. 162.
 Жарымина, Пс. 257.
 Жары, Н. 1218.
 Жарыня, Пс. 174.
 Жегалово, Пс. 139.

Желачекъ (Островъ-), Пб. 147.
 Желобнова, Н. 615.
 Желобова, Н. 959.
 Жельцы, Пб. 264.
 Желъзова, Пс. 48.
 Жеребытки, Пб. 504.
 Жеребыто, Пб. 504.
 Жерновка (Большая и Малая-), Пб. 658.
 Жерятка, Н. 144.
 Жидихова, Н. 1244.
 Жидишина, Пб. 294.
 Жидкова, Пс. 106.
 Живанникова, Н. 780.
 Жизлина, Н. 816.
 Жизнева, Н. 381.
 Жилая Видогощь, Н. 163.
 Жилая Голубска, Пб. 188.
 Жилая Горнечна, Пб. 198.
 Жилая Рядна, Н. 145.
 Жилой Борокъ, Пс. 465.
 Жилой Чернецъ, Н. 825.
 Жилье (Чертово-), Пб. 194.
 Жиряне Малые и Большия, Пс. 470.
 Житная, Н. 489.
 Житное-Село, О. 141.
 Житно-Ручей, О. 102.
 Жихино, Пс. 446.
 Жоготово, Пс. 442.
 Жорновка, Н. 204.
 Жукова, Н. 972.
 Жуковщина, Пб. 449.
 Журавлева Гора, О. 576.
 Жучкова, Пс. 380.

З.

Забережья, Пб. 74.
 Забивкина, О. 267.
 Заболотье, Пб. 408.
 Заболотья, Н. 781.
 Заболоты (Большая-), Н. 333.
 Забородья (Большая-), Пб. 485.
 Заборожья, Пб. 75.
 Заборокъ, Н. 431.
 Заборовья, Пс. 15; Пб. 251.
 Заборовья (Большая-), Н. 977.
 Заборье, Пс. 155.
 Заблина, Н. 1035.
 Завара, О. 248.
 Заводъ (Кончезерскій-), О. 71.
 Заводская (Косколова-), Пб. 738.
 Заводская (Никольско-), Н. 342.

Заволожье, Н. 56.
 Заволочье, Пс. 199.
 Завондошье, О. 343.
 Завражья, Н. 1138.
 Загатъ, Пс. 422.
 Загайки, Пс. 107.
 Загожья, Пб. 682.
 Загородицы, Н. 146.
 Загородище-Анташова, О. 210.
 Загорье, Н. 147.
 Загорье-Ямъ, Пс. 58.
 Загорья, Н. 444; Пб. 115.
 Загривья, Пс. 234.
 Загривья Большая и Малая, Пб. 100.
 Загубье, Пб. 450.
 Задворья, Пб. 66.
 Заднева, Пб. 418.
 Заднево, Пб. 317.
 Заднее (Демидовское-) Н. 569.
 Задняя, Н. 490; Пб. 317, 418.
 Зайцево, Н. 652.
 Заглины, Пс. 299.
 Залага, Пб. 255.
 Залахига, О. 313.
 Залеменья, Пс. 341.
 Залисье (Малое-), О. 408.
 Залисья, Пс. 324.
 Залова, Н. 839.
 Залужья, Н. 264.
 Залужья (Корельская-), Н. 264.
 Залустежья, Пб. 125.
 Задучье, Н. 836.
 Зальсье, Пс. 52.
 Зальсья, Н. 1063; Пс. 457.
 Замари, Пс. 211.
 Замекна, О. 457.
 Замендомья, О. 275.
 Земленья, Н. 678.
 Замогиля, Пс. 18.
 Замостья, Н. 382.
 Замостья (Кабацкая-), Н. 704.
 Замошья Большая, Пб. 265.
 Замошье (Большое-), Н. 110.
 Замошья, Н. 426, 782, 1172, 1176.
 Замошья (Екимова-), Н. 426.
 Замошья-Ивановская, О. 163.
 Замошья (Малая-), Н. 118.
 Замошья-Мартемьяновская, О. 163.
 Замошья-Сидоровская, О. 163.
 Занаволочь, О. 394.
 Занева, Пс. 311.
 Занявская, Н. 521.
 Волости и важнѣйшія селенія Имперіи, вѣд. VII.

Заозерицы, Н. 252.
 Заозерная, О. 282.
 Заозерье, Пб. 229; О. 441, 722.
 Заозерья, Н. 640, 1205.
 Заозерья (Верхняя-), Н. 981.
 Заорожье, О. 746.
 Заостровье, О. 458.
 Записенья, Пб. 223.
 Запишнья, Пб. 266.
 Заполекъ, Пб. 364.
 Заполекъ (Большой-), Н. 649.
 Запожинья, Пс. 19.
 Заполье, Н. 148; Пб. 222.
 Заполье (Большое-), Пс. 302.
 Запольки, Пб. 652.
 Запольный Ямъ, Пс. 401.
 Заполья, Н. 679, 1006; Пс. 342; Пб. 260, 629.
 Заполья (Большая-), Пб. 182.
 Зарабозерье, Н. 359.
 Зарема, Пс. 346.
 Заричья, Н. 817.
 Заручевская, О. 251, 330.
 Заручевье, Н. 805; О. 369.
 Заручевья, Н. 648, 932, 982, 1007; Пб. 115.
 Заручье, О. 336.
 Заручье (Пустошь-), О. 591.
 Заручья, Н. 1037; Пб. 109.
 Заръчье, Н. 7, 508; Пс. 158; Пб. 318; О. 704, 724.
 Заръчье на Масельгъ, Пб. 432.
 Заръчья, Н. 454, 721, 1139, 1208.
 Заръчья (Ражницкая-), Пс. 25.
 Заръчья (Старая-), Пб. 633.
 Застрѣменья, Пс. 165.
 Захолья, Пб. 295.
 Захарина, Н. 219.
 Захарьевская, О. 441.
 Захарьяина, О. 252.
 Заходъ (Великій-), Н. 457.
 Заходы (Барскіе-), Пб. 143.
 Заходы (Большіе-), Пс. 87.
 Заходы (Верхній-), Пс. 228.
 Захожья, Пб. 682.
 Захонье, Пс. 381.
 Зачеренье (Горки-), Пс. 51.
 Зяютъжье, О. 300.
 Збюевская, О. 418.
 Збышева, Н. 783.
 Звянка, Пб. 365.
 Звада, Пб. 291.

Зводъ, Н. 827.
 Звоны, Пс. 197.
 Звягина, Н. 199.
 Звяны, Н. 939.
 Зеленець (Большой-), Пб. 412.
 Зеленицы (Большія-), Пб. 412.
 Зеленова, Пс. 230.
 Зехино, Н. 758.
 Зеховская, О. 731.
 Зеяновская, О. 314.
 Зилмицы, О. 406.
 Зимогорье, Н. 402.
 Змѣйско, Н. 115.
 Зовка, Пб. 183.
 Золоткова, Пс. 141.
 Золотова, Н. 933.
 Золотое Кольно, Н. 702.
 Зорина, Н. 291.
 Зубарево, Пс. 229.
 Зубова, Н. 314.
 Зубовская, Н. 375.
 Зуева, П. 607; Пб. 397.
 Зуево, Н. 1057; Пс. 476.
 Зуи, П. 924.

II.

Ивакинская, О. 344.
 Ивановка, Н. 102; Пс. 317.
 Ивановка, Н. 188.
 Ивановская, Н. 1107; О. 197, 230, 419, 511, 582.
 Ивановская (Замошья-), О. 163.
 Ивановскій-Островъ, Пб. 366.
 Ивановское, Н. 318, 743, 1141; Пб. 683; О. 103, 114.
 Ивановъ-Островъ, О. 481.
 Ивантъева, Н. 406.
 Иванъгова, Н. 1083; О. 481.
 Иванъщина, Пб. 155.
 Ивашевская, О. 185.
 Ивашевская въ Наволокъ, О. 171.
 Ивашкова, Н. 603; Пс. 439.
 Ивинскій Погостъ, О. 37.
 Игнатово, Н. 354.
 Игнатовская, О. 224.
 Игнатъева, Н. 1123.
 Игомель, Пб. 64.
 Игумнова, Н. 1191.
 Ижора, Пб. 536, 561.
 Ижора (Усть-), Пб. 60.

Ижорка, Пб. 43.
 Ижорская Колонія, Пб. 568.
 Избитова, Н. 840.
 Избищи, Н. 1040.
 Избопщи, Н. 253.
 Изборскъ, Пс. 26.
 Измайлова, Пс. 455.
 Измайловская, О. 291.
 Изсадъ, Пб. 343.
 Иконова, Пб. 319.
 Илеменка, Н. 809.
 Илемно, Пс. 338.
 Илемская-Сельга, О. 19.
 Илики, Пб. 511.
 Иловское (Костино-), Н. 349.
 Ильешы, Пб. 730.
 Ильина-Гора, Н. 327, 358; О. 576.
 Ильина Горка, Н. 450.
 Ильино, О. 226.
 Ильинская, Пс. 456; О. 172, 398.
 Ильинскій Погостъ, Н. 57.
 Ильи (Пророка-), Пб. 372.
 Ильинскій Островъ, О. 420.
 Ильинское, Н. 596, 1118; Пб. 372.
 Илькина, Пб. 542.
 Ильятина, Н. 412.
 Иммалицы-Большія, О. 617.
 Инева, П. 700.
 Инжу-Наволокъ, О. 54.
 Ириновко, Пб. 698.
 Исаева, Пс. 194.
 Исакова, Н. 722; Пб. 451.
 Исаковская, О. 582.
 Исаковское, О. 420.
 Искрино, Н. 319.
 Итглобровскій, Н. 532.

З.

Зевкова, Пб. 452.
 Зевлево, П. 1066.
 Зюнкина, Н. 1192.

К.

Кабановщина, О. 386.
 Кабацкая Замостья, Н. 704.
 Кабицова, О. 228.
 Кабоно, Пб. 346.
 Кавгозеро, О. 559.

Каграсары, Пб. 552.
 Каева, Н. 658.
 Кажма, О. 678.
 Казакова, О. 164, 173.
 Казаковская, О. 411.
 Казенное Село, Н. 960.
 Каино, О. 187.
 Кайно, Н. 332.
 Кайсаровская Вторая, Пс. 146.
 Каковичина, Пс. 72.
 Калахтина, О. 384.
 Кали, Пб. 567.
 Калкина, Н. 1144.
 Калининна (Погостъ-), О. 326.
 Калининская Пустошь, О. 482.
 Калининъева, Н. 999.
 Калитина, Н. 228, 597; Пб. 630.
 Калитинская, О. 301.
 Камачева, О. 169.
 Каменка, Н. 723, 901; Пс. 133, 374, 392, 402, 417, 468; Пб. 611.
 Каменка (Гора-), Пс. 3.
 Каменникъ, Н. 355.
 Каменный Конецъ, Пб. 101.
 Камень, Пб. 612.
 Камень (Чагринъ-), Пб. 380.
 Камешникъ, Н. 1145.
 Камышенка, Н. 380.
 Кананова, Пс. 253.
 Кандусы, О. 142.
 Канзавалокъ, О. 708.
 Канона Нижняя, О. 449.
 Кануновщина, Пб. 92.
 Канышина, О. 211.
 Капаканъ-Мяки Пб. 523.
 Капвасъ (Хала-), Пб. 45.
 Капорская, Пб. 482.
 Капорская (Русская-) Пб. 482.
 Кара (Гороховская-) О. 111.
 Карамыслово, Н. 88.
 Карасиха, О. 428.
 Карасъ-Озеро, О. 3.
 Караулка (Шурагская-), Пб. 467.
 Каргина, Пб. 676.
 Карданга, О. 486.
 Карданга-Ближняя, О. 143.
 Кареньга, О. 399.
 Карзигъ-Озеро, О. 647.
 Карина, Пб. 160.
 Кармановское, О. 436.
 Карпина, Пб. 419.
 Карпина Гора, Н. 664.

Карпина Первая, Пб. 333.
 Карпова, П. 842; Пб. 470.
 Карпова (Курилово-), Н. 1134.
 Карповская, Н. 961.
 Карповско-Мартыновская, О. 580.
 Карсаковская О. 448.
 Карстолова, Пб. 475.
 Карчагинская, О. 732.
 Каскесъ-Наволокъ, О. 55.
 Каскесъ-Ручей, О. 104.
 Кашникова, О. 699.
 Квашенкина-Гора, Пб. 280.
 Кебино, Пс. 142.
 Кебъ Малая, Пс. 59.
 Кедр-Монастырь, О. 483.
 Кедринская-Пустошь, О. 483.
 Кедрозера, О. 20.
 Кезоручей, О. 459.
 Кейкино, Пб. 744.
 Кеккоземякки Первая, Пб. 9.
 Келасова, О. 186.
 Кемека, Пб. 618,
 Кемцы, Н. 417.
 Кернова (Старая и Новая-), Пб. 502.
 Керотово, Пб. 748.
 Кескозеро-Другое, О. 575.
 Кетова, Пс. 200.
 Кивгода, Пб. 348.
 Кивецъ, Пб. 292.
 Кивкода, Пб. 348.
 Кивпина, Пс. 484.
 Кивручей, О. 144.
 Кивуя (Большая-), Пб. 433.
 Кижина, Пб. 505.
 Кивлярская, Пб. 378.
 Килощицы, Пб. 224.
 Кимосъ-Озерскій Погостъ, О. 664.
 Киначева, О. 212.
 Кинелохта, О. 560.
 Кипенское, Пб. 528.
 Кипень, Пб. 528.
 Кипина, Пс. 306.
 Кипрушина, О. 487.
 Кипуя, Пб. 384.
 Киргова, Н. 1146.
 Кирикко-Мяги, О. 59.
 Кирилловщина, Н. 462.
 Кирилово, О. 561.
 Кириловская, О. 186.
 Кирка (Русская-), Пб. 664.
 Кирпуны, Пб. 555.
 Кишинъ Конецъ, Н. 990.

- Кирьяновская-Сергѣева, О. 594.
 Киселевка, Н. 446.
 Кислиха (Малая-), Н. 1194.
 Кистенева, Н. 1193.
 Кичаковская, О. 733.
 Кичаковская (Александровско-), О. 733.
 Кишкинская, О. 289.
 Кіппа, Н. 322.
 Кіуї, Н. 513.
 Клевенець, Н. 73.
 Клевичи, Н. 505.
 Клемушино, Н. 525.
 Кленика, Н. 736.
 Кленова, Н. 705.
 Кленовець, Пс. 347.
 Клинъ, Н. 496; Пс. 424.
 Климова, Н. 694, 759.
 Климова, Н. 1130.
 Климовская, Н. 518; О. 226, 315.
 Клипоро, Н. 21.
 Клишева, О. 679.
 Клопицы, Пб. 494.
 Клотузова, Н. 1210.
 Клочева, О. 680.
 Клочки, Пб. 47.
 Клуколова, Н. 149.
 Блыпина, Пс. 72, 484.
 Клѣтная О. 283.
 Ключинекъ, Пб. 529.
 Кневицы, Н. 463.
 Кнутова, Н. 1184.
 Книгуино, О. 557.
 Княжборо, О. 105.
 Княженицы, Н. 736.
 Княжье Село, Пс. 452.
 Княрды, Н. 368.
 Кобажо, Н. 214.
 Кобелево, Н. 537.
 Ксобоно, Пб. 346.
 Кобрина, Пб. 543.
 Кобылино, Н. 356.
 Кобылье Болото, Пс. 180.
 Кобылье Городище, Пб. 144.
 Ковалева, Пб. 700.
 Коварзина, Н. 604.
 Коватыня, Пб. 420.
 Коваши, Пб. 496.
 Ковгора, О. 21.
 Ковернигово, Пс. 231.
 Ковжо, Н. 339, 1147.
 Ковденицы, О. 460.
 Ковригины Поля, Пб. 76.
 Коврова (Авгенсала-), Пб. 596.
 Ковшова, Пб. 544.
 Коерова (Чухонская-), Пб. 560.
 Кожана, Пс. 327.
 Козахотская Горка, Н. 1219.
 Козенки, Н. 784.
 Козлова, Н. 586.
 Козохотко, Н. 1220.
 Козы, Пс. 273.
 Козьмина, О. 302.
 Козьминская, Н. 363; О. 231, 712.
 Козьминская (Довшинская-), Н. 363.
 Койкара, О. 648.
 Койкиницкій Погостъ, О. 638.
 Ковкойла, О. 55.
 Кокуй, О. 362.
 Кокунинская, О. 715.
 Колать-Сельго, О. 553.
 Колачниково, О. 220.
 Колгема, Пб. 379.
 Колголова, Пб. 9.
 Колгомма, Пб. 379.
 Колкачская (Гора-), Н. 507.
 Колкачь, Н. 616.
 Колобова, Пс. 348.
 Колова, О. 714.
 Коловская, О. 714.
 Коломенская, Пб. 583.
 Коломна, Н. 896.
 Коломно, Н. 29, 887.
 Коломо, Н. 841.
 Коломаги, Пб. 58.
 Колонія (Ижорская Верхняя-), Пб. 568.
 Колонія (Петергофская-), Пб. 55.
 Колпакова, О. 359.
 Колпино, Пс. 94.
 Колпино (Малое-), Пб. 545.
 Колтуши, Пб. 656.
 Кольно (Золотое-), Н. 702.
 Коляницы, Пс. 349.
 Комарова, Н. 724.
 Конаковская, О. 425.
 Конанова, Н. 578.
 Конгасъ, Пб. 677.
 Конда, О. 253.
 Кондашо, Н. 1211.
 Кондо, О. 4.
 Кондопога, О. 15.
 Кондратовская, О. 157, 283.
 Кондратовское, О. 421.
 Кондужскій Погостъ, О. 163.
 Конду-Сельга, О. 576.
 Кондуши (Алексадро-Свирскіе-), О. 597.
 Кондуши (Пограничные-), О. 567.
 Конева, Н. 599.
 Конечново, Н. 1119.
 Конецкая, О. 134.
 Конецъ, Н. 1007; О. 78, 264, 524.
 Конецъ (Аристовъ-), О. 582.
 Конецъ Болотье, О. 480.
 Конецъ (Каменный-), Пб. 101.
 Конецъ (Кириинъ-), Н. 990.
 Конецъ (Медвѣжій-), Пб. 484.
 Конецъ (Михайловскій-), Н. 940.
 Конецъ (Нижній-), О. 565.
 Конецъ (Овчинъ-), О. 299.
 Конецъ (Рудной-), О. 382.
 Конецъ (Рѣвниковъ-), О. 582.
 Конецъ (Сѣверный-), О. 654, 657.
 Конецъ (Тулошскій-Верхній-), О. 572.
 Конецъ (Тупицынъ-), Пб. 176.
 Конецъ (Южный-), О. 655.
 Конецъ (Ямкинъ-), О. 523.
 Коновалова-Березка, Н. 760.
 Кононово, Н. 570; Пс. 440.
 Консельга, О. 484.
 Консельга у Часовни, О. 484.
 Константиновка, Пб. 584.
 Константиновскіе-Пороги, О. 131.
 Конуселька, Пб. 5.
 Концы, Н. 116, 354, 691.
 Концы-Игнатово, Н. 354.
 Кончанское, Н. 218.
 Кончезерскій заводъ, О. 71.
 Конюшково, Пб. 135.
 Копонецъ, Пб. 767.
 Копонцы, Пб. 767.
 Копорье, Пб. 500.
 Копылова, О. 461.
 Копылогъ, Пс. 198.
 Копытова, Н. 526.
 Корашневая, Н. 297.
 Корби-Наволокъ, О. 56.
 Корбозеро, О. 234.
 Корбозерскій Погостъ, О. 720.
 Корвало, Н. 1000.
 Кордѣлова, Пб. 572.
 Коржева-Донецъ, Н. 143.
 Корелова, Пб. 572.
 Корелы, О. 144.
 Корельская, Н. 264.
 Корельская (Масельга-), О. 632.

- Корельская Щимена, Пс. 274.
 Коркина, Н. 58.
 Коркомаки (Большія-), Пб. 13.
 Корлы, Пс. 31.
 Корнышева, О. 432.
 Коробище, Н. 1043.
 Коровина, Пб. 518.
 Коровій Дворъ, Пс. 461.
 Коровій Ручей, Н. 3.
 Коровятчина, Н. 918.
 Королева, Н. 397.
 Королевская, О. 722.
 Коростынь, Н. 852.
 Корось озеро, О. 639.
 Коротова, Н. 1212.
 Коротово, Пб. 748.
 Короцко, Н. 405.
 Корпиха, Н. 1073.
 Корпова, Пс. 350.
 Корская, Н. 57.
 Кортеевская (Воштинско-), О. 478.
 Корчмина, Пб. 712.
 Коряковская, О. 145.
 Косина (Большая-), Пб. 485.
 Косино, Н. 598.
 Косимова, Пб. 11.
 Косицко, Н. 48.
 Косицына, О. 316.
 Косколова, Пб. 738.
 Косколова Заводская, Пб. 738.
 Кослова Господская, Пб. 738.
 Космозерско-Погоское, О. 5.
 Косонненва, Н. 497.
 Костина, Н. 229; Пб. 519; О. 276.
 Костина-Гора, О. 723.
 Костино-Иловское, Н. 349.
 Костинское, О. 695.
 Костова, Н. 11.
 Кострубя, Н. 398.
 Костькова, Н. 458.
 Костьново, Пс. 108.
 Котлы, Пб. 732.
 Котова, Пс. 434.
 Котовицы, Н. 117.
 Которская, Пб. 232.
 Котцы (Рѣчные-), Н. 790.
 Коты, Пс. 14.
 Коцана, Пб. 596.
 Кочкова, Пб. 403.
 Кошелева, Н. 996.
 Кошелевичи, Пб. 112.
 Кошчева, Н. 1233.
 Кравецъ, Пс. 382.
 Крайко, Н. 369.
 Краколье, Пб. 740.
 Крагуль, О. 52.
 Крапивна, Н. 949; Пб. 118.
 Краскова, Н. 328; О. 588.
 Красная, Пб. 389.
 Красная Гора, Пб. 238.
 Красная Горка, Пс. 73.
 Красная-Рѣчка, О. 72.
 Красницы, Н. 1008.
 Краснова, Н. 1234; Пб. 389.
 Краснодубье, Пс. 431.
 Краснодубья, Н. 925.
 Красные Станки, Н. 676.
 Красный, Пс. 203.
 Красный-Боръ, Н. 984.
 Красныя Сосны, Пс. 255.
 Кременя, Пб. 214.
 Крени, Пб. 270.
 Крестецкая, Н. 683.
 Крестная Гора, О. 681.
 Крестное Озеро, О. 532.
 Крестова (Большая-), Н. 261.
 Крестцо, Н. 1090.
 Крестъ, Пс. 428.
 Кресты (Бѣлые-), Н. 1039.
 Кречетова, Н. 564.
 Кривино, Н. 4.
 Кривица, Пс. 151.
 Кривицы-Большія, Пб. 77.
 Кривуха, Пс. 344.
 Кривцевская, О. 317.
 Кривцова, Н. 215.
 Кривцы, О. 715, 717.
 Кроватыня, Пб. 420.
 Кроколь, Пб. 126.
 Кролинская, О. 366.
 Кронштатская, Пб. 529.
 Кроповская, О. 121.
 Круги, Н. 857.
 Круглицы, Н. 1052.
 Крупочева, Пс. 120.
 Крутець, Н. 239, 818, 1088, 1235.
 Крутець-Мякишева, Н. 239.
 Крутикъ, Н. 934.
 Крюкова, Пб. 119.
 Крюкова-Сельга О. 106.
 Крюково, Пс. 240.
 Крючкова, Н. 1010.
 Кееньина, Н. 216.
 Кстечки, Н. 712.
 Кубасово, Пб. 281.
 Куганаволокъ Большой, О. 710.
 Кучепальская, О. 367.
 Кудама Нижняя, О. 146.
 Кудеверъ, Пс. 170.
 Кудино, Пс. 436.
 Кудрино, Н. 527.
 Кудрова, Н. 761.
 Кудрящевская, О. 399.
 Куево, Пс. 32.
 Куженкино, Н. 440.
 Куземкина, Пс. 743.
 Кузвина, Н. 37; Пс. 166.
 Кузнецова, Н. 1185; О. 306.
 Кузнецово, Пс. 261; О. 232.
 Кузнецовская, О. 187, 345, 520, 744.
 Кузницы, Пб. 512.
 Кузноволокъ, О. 665.
 Кузова, Пс. 396.
 Кузра, О. 495.
 Кузьминка (Рѣдная-), Пб. 615.
 Кузьмино, Пб. 613.
 Кузьминская, Н. 987.
 Кузьминская (На Вязостровѣ-), О. 494.
 Куйвасаръ у Облимѣре, Пб. 334.
 Куйвози, Пб. 19.
 Куйтежи, О. 595.
 Кукасы, Пб. 745.
 Кукли, Пб. 411.
 Куклина, Пс. 393.
 Кукова, О. 482.
 Куколь (Большая-), Пб. 411.
 Кукорье, О. 516.
 Кукуй, Н. 950.
 Кулакова, Пс. 206; Пб. 441; О. 700.
 Кулвилы, Пб. 595.
 Кулгала, О. 718.
 Кулики, Н. 888.
 Култа, О. 268.
 Кулье, Пс. 91.
 Кумна, Пб. 404.
 Куневичи, Н. 994.
 Кунино, Н. 89.
 Кункина, Н. 655.
 Кунишина, Н. 1134.
 Купкова, Пб. 102.
 Купова, Пб. 90.
 Купость, Н. 377.
 Куприяновка, Пб. 637.
 Купчина, Пб. 30.
 Кураплешева, Пб. 110.
 Кургина, О. 485, 488.

Бургинско-Анонасьевская, О. 485.
 Кургелова, Пб. 553.
 Курилово, Н. 1134.
 Курина, Н. 735.
 Куринья, О. 305.
 Куриткова, Пс. 20.
 Куричко, Н. 126.
 Курицына, Н. 549.
 Курландка, Н. 877.
 Курова, Н. 736.
 Куровицы, Пб. 619, 745.
 Куровка, Пс. 364.
 Курокша, Пб. 145.
 Курпова, О. 539.
 Курцева, Н. 179.
 Куршевская, Н. 627.
 Курятовская, О. 354.
 Кустова, О. 328.
 Кустово, Н. 340.
 Кусонь, Н. 170.
 Кутелова, Н. 550.
 Куфтыревская, О. 346.
 Куяланъ-Мяки, Пб. 704.
 Кчера, Пб. 274.
 Кшентицы, Н. 165.
 Кюрконъ-Кюля, Пб. 707.
 Кюршево (у Онега Озера-), О. 177.
 Кюрсинъ Сельга, О. 59.
 Кийварйзи, Пб. 538.
 Кяппесельга, О. 650.

Л.

Лаврова, Пс. 249; Пб. 349.
 Лагола, Пб. 554.
 Ладвинскій (Погостъ-), О. 30.
 Ладвозеро, О. 213.
 Ладога, Пб. 573.
 Ладыгина, О. 331.
 Лажевская, О. 116.
 Лажины, Н. 685.
 Лазаревская, О. 392, 486.
 Лаковала, Пб. 555, 556.
 Ламба-Верхняя, О. 73.
 Ламба (Ганги-), О. 649.
 Ламба (Миркова-), О. 652.
 Лампова, Пб. 620.
 Лангена, Пб. 713.
 Ландона, Пб. 713.
 Липицы, Пб. 648.

Лаповшина (Малая-), Н. 669.
 Лаптева, Н. 1245.
 Лаптевщина, О. 462.
 Ларикова, Н. 617.
 Ларионово, О. 239.
 Ластаха, Пб. 552.
 Латика, Пб. 510.
 Латника, Пб. 510.
 Лахова, Пс. 160.
 Лаховы, Пб. 308.
 Лахта, О. 38, 56, 64, 520, 631.
 Лахта (Большая-), Пб. 57.
 Лахта (Талицкая-), О. 322.
 Лашуевская, О. 422.
 Лебедева, Н. 241.
 Лебединець, Пс. 161.
 Лебедовичи, О. 442.
 Лебойла, О. 60.
 Лебяжья, Пб. 497.
 Лебяжья Пустошь, О. 222.
 Левдузи, Пб. 512.
 Левинское, Н. 626.
 Левкова, О. 508.
 Левова, Н. 975.
 Левшойла, О. 596.
 Леготкова, Пб. 390.
 Леднева, Пб. 350.
 Лежнева, Н. 413.
 Лежнина, Н. 1246.
 Лезы, Пб. 668.
 Лексинскій женскій раскольничій монастырь, О. 645.
 Лексинское, О. 645.
 Леликово-Южное, О. 6.
 Лембачева, О. 117.
 Лембовола Первая, Пб. 15.
 Лемно, Пс. 338.
 Леоновщина, Пб. 421.
 Леоновщина, Пб. 421.
 Леоновъ Ручей, О. 15.
 Леонтьево, Н. 1056.
 Лесколова, Пб. 20.
 Лескунова, Н. 700.
 Леушина, Н. 762, 1172.
 Лехова, Пс. 461.
 Лешина, О. 291.
 Лещевская, Н. 628.
 Ливнїя, Пб. 304.
 Лягова, Пб. 31, 351.
 Лядня, Пб. 350.
 Ляжмо, О. 22.
 Ляковенка, Пб. 113.

Ликовска, Пб. 113.
 Лимонова, Н. 611.
 Ливезера, О. 521.
 Ливдозеро, О. 651.
 Ливдозерскій Погостъ, О. 651.
 Липенки (Большія-), Н. 1070.
 Липенка (Малая-), Н. 1074.
 Липинскій (Преображенскій-), Н. 547.
 Липинъ Боръ, Н. 553.
 Липка, Н. 103; Пб. 653.
 Липная Горка, Н. 983.
 Липова, О. 254.
 Липовикъ, Пб. 405.
 Липовцы, Н. 866.
 Липья, Н. 472.
 Лисій-Берегъ Большой, О. 562.
 Лисій-Берегъ Меньшій, О. 563.
 Лисина, Пб. 588.
 Лисичена, Пс. 403.
 Лиственка, Пс. 185.
 Лисья, Пс. 95.
 Литвинова, Н. 346.
 Литипина, Н. 1177.
 Лихачевка, Пс. 367.
 Ляхая Шалга, О. 223.
 Лобаново, Н. 498.
 Лобановская, О. 413.
 Лобово, Пс. 225.
 Лобыни, Н. 889.
 Ловзанскій Погостъ, О. 385.
 Логазовичи, Пс. 33.
 Логвинова, О. 368.
 Логвиново, Н. 1206; О. 39.
 Логъ (Осьмино-), Пб. 129.
 Логъ (Сара-), Пб. 133.
 Логъ-Чухны, Пб. 146.
 Лодыгина, Н. 1245.
 Лодятина, Пб. 275.
 Ложголова, Пб. 115.
 Локно, Пс. 42.
 Локотско, Н. 674.
 Ломаницы, Пс. 383.
 Ломова, О. 166.
 Лонна, Пб. 285.
 Лонская, О. 147.
 Лопастина, Н. 883.
 Лопатина, Н. 441; Пс. 74.
 Лопатова, Пс. 60.
 Лопотень, Н. 668.
 Лосева, Пс. 123.
 Лосеій Боръ, Пб. 309.
 Лососкина, Пб. 111.

Лосытина, Н. 763.
 Лотовинина, Н. 785.
 Лошнова, Н. 1067.
 Лубино, Пб. 239.
 Лувозеро, О. 666.
 Луги, Пб. 243; О. 355.
 Луговская, Пб. 127.
 Лугское, Н. 138.
 Лугъ, Н. 687; Пб. 225.
 Лудони, Пб. 249.
 Лужа, Пб. 471.
 Лужекъ, Пб. 161.
 Лужная, О. 284.
 Лужно, Н. 459.
 Луйсковыцы, Пб. 638.
 Лука (Дѣдова-), Н. 779.
 Луганское, Пб. 674.
 Лукаремакки, Пб. 12.
 Лукаши, Пб. 598.
 Лукашкина (Старая-), Н. 475.
 Лукина, Пс. 191, 205.
 Лукина (Матвѣйки-), О. 15.
 Луканская, О. 277, 437, 579, 581.
 Лукинское, Н. 587; Пб. 674.
 Луковецъ, Н. 1154.
 Луковка, Пс. 75.
 Лугома, Пс. 325.
 Лукоостровское, О. 696.
 Лукояновская, О. 353.
 Лукьянова, Н. 316.
 Лунгачева, Пб. 436.
 Лунгачскій Островъ, Пб. 453.
 Луньцино, Н. 749.
 Луткова, О. 597.
 Лутовенко, Н. 445.
 Лухнова, Пс. 191.
 Луцка (Большая-), Пб. 727.
 Лученская Горка, Н. 1014.
 Лучки, Н. 424.
 Лучкина, Н. 618.
 Лыина, Н. 1102.
 Лысиная Гора, Н. 560.
 Лычный Островъ, О. 23.
 Лыички, Н. 224.
 Лыковщина, Пб. 120.
 Лъзна, Н. 176.
 Лънозаводская, Пб. 51.
 Лъсъ (Сырой-), Пб. 107.
 Лътошицы, Пб. 720.
 Лъши, Н. 746.
 Любань, Н. 59.
 Любачъ, Н. 74.

Любенецъ, Н. 49.
 Любецъ, Н. 1157.
 Любитова, Н. 12, 432.
 Любницы, Пс. 96.
 Любно, Н. 478.
 Люболядо, Н. 171.
 Любцы, Н. 737.
 Любынье, Н. 856.
 Любытино, Н. 235.
 Любятово, Пс. 76.
 Люговская, О. 188.
 Люпицы, Пб. 120.
 Люта, Пс. 351.
 Лютоголова, Пс. 285.
 Лютыя Болота, Пс. 21.
 Люцково-Нижнее, О. 392.
 Лядина, Пб. 517.
 Лядишка, Пс. 352.
 Лядинье, Н. 826.
 Лядоцинь, Н. 858.
 Лядицы, Пб. 749.
 Лякова, Н. 725.
 Лярина, Пб. 677.
 Лятчина, Н. 726.
 Ляховичи, Н. 919.

М.

Мавраля, Пб. 595.
 Мадзеро-Сушинская, О. 423.
 Мазихина Горка, Н. 273.
 Майнелова, Пб. 4.
 Макарова, Н. 414.
 Макарово, Пс. 148.
 Макарьевская Пустынь, Н. 104.
 Макачева, О. 192.
 Макасовъ Боръ, Пс. 368.
 Максимкова, Н. 660.
 Максимкова Гора, Н. 935.
 Максимово, Пс. 124.
 Максимовская, О. 369, 487, 488, 700.
 Максимовское-Сельцо, О. 228.
 Магѣва, Пс. 22.
 Малая и Большая Никановская, Н. 348.
 Малая (Видони-), Пб. 289.
 Малая (Воронова-), О. 69.
 Малая Воронова (Большая-), Н. 824.
 Малая (Вруда-), Пб. 719.
 Малая Графская, Пб. 600.
 Малая Еглина, Пб. 592.
 Малая Жерновка (Большая-), Пб. 658.
 Малая (Загрявья Большая-), Пб. 100.

Малая (Замошья-), Н. 118.
 Малая (Кебь-), Пс. 59.
 Малая (Кислиха-), Н. 1194.
 Малая (Лаповщина), Н. 669.
 Малая (Липенка-), Н. 1074.
 Малая (Манушкина), Пб. 659.
 Малая (Моисѣева-), Н. 468.
 Малая (Никулина-), Н. 978.
 Малая Полиста, Пс. 466.
 Малая (Пустомержа), Пб. 773.
 Малая-Старина, О. 285.
 Малая Сторона-, О. 415.
 Малая Ступолохтва, Н. 1199.
 Малая Стремленья, Пб. 763.
 Малая (Суховѣрка-), Пс. 246.
 Малафѣва, О. 491.
 Малафѣвка, Пб. 195.
 Малафѣвская, О. 490.
 Малаховка, Пс. 286.
 Малаховское, О. 489.
 Малеева, Н. 561.
 Малли, Пб. 750.
 Малля, Пб. 750.
 Малниковская (Фоминско-), О. 524.
 Мало-Вологодская Слобода, Пб. 40.
 Малое-Верховье, О. 345.
 Малое Восно, Н. 1060.
 Малое Залисье, О. 408.
 Малое, Кошино, Пб. 545.
 Малое Устье, О. 407.
 Малые (Березицы-), Н. 150.
 Малые и Большия (Жиряне-), Пс. 470.
 Малые (Угороды-), Н. 75.
 Малый Боръ, Н. 786.
 Малый, (Симонгонтъ-), Пб. 524.
 Малый Палъ, О. 339.
 Малый Посадниковъ Островъ, Пб. 391.
 Малый-Халуй, О. 370.
 Малыя Вирки (Большія-), Пб. 657.
 Малыя Горки, Пб. 520.
 Малыя Тухани, Н. 105.
 Мальцева, Н. 326.
 Манга, О. 57.
 Мандроги (Нижнія-), О. 541.
 Мандроги (Среднія-), О. 546.
 Манихина, Пб. 454.
 Маново, О. 500.
 Мануилова, Н. 861.
 Марева (Усть-), Н. 476.
 Марины-Береговые, Н. 125.
 Марины (Горные-), Н. 125.
 Маркова, Н. 787; О. 148.

- Маркова Гора, О. 668.
 Марково, Н. 695, 744; Пс. 35; Пб. 689.
 Марковская, О. 182, 268.
 Мартемьяновская, О. 355.
 Мартемьяновская (Замошья-), О. 163.
 Мартинова, Н. 334.
 Мартойла-Мегрега, О. 585.
 Мартынова, Пб. 455.
 Мартыново, О. 326.
 Мартыновская (Корповско-), О. 580.
 Мартышкино, Пб. 513.
 Мартюшина, Н. 387.
 Марына-Пустошь, О. 198.
 Марьина, Н. 64, 320, 1103; Пб. 432.
 Марьинская, Пб. 194.
 Марьинская (Первая-), Н. 197.
 Масельга-Корельская, О. 632.
 Массельгскій Погостъ, О. 640.
 Маслена, Н. 38.
 Маслинская, О. 269.
 Маслово, Пб. 660.
 Маслогостица (Гора-), Пб. 153.
 Матвеева-Сельга, О. 107.
 Матвеева, О. 174.
 Матвеевская, Н. 579.
 Матвеевская надъ Муромъ озеромъ, О. 734.
 Матвеевщина, Н. 732.
 Матвѣйки-Лукина, О. 15.
 Матвѣйки-Посникова на горѣ, О. 174.
 Маткозеро, О. 202.
 Матокса, Пб. 676.
 Матюшкино, Пс. 210.
 Мачиха, Н. 976.
 Машковская, Н. 991.
 Машъ-озеро, О. 40.
 Маэко, Н. 378.
 Мда, Пб. 168.
 Меглецы, Н. 246.
 Мегорскій Погостъ, О. 168.
 Мегрега (Артула-), О. 589.
 Мегрега (Мартойла-), О. 585.
 Мегрега (Неккулица-), О. 599.
 Мегрега (Нюрала-), О. 601.
 Мегрино, Н. 1064.
 Мегро, Н. 337.
 Мегрозеро, О. 598.
 Медвѣдева, Н. 420; О. 682.
 Медвѣдкова, Н. 220; Пб. 456.
 Медвѣдова, Н. 764.
 Медвѣдь, Н. 67.
 Медвѣдь (Старый-), Н. 80.
 Медвѣженская, О. 318.
 Медвѣжій Конецъ, Пб. 484.
 Медово, Пс. 458.
 Медуши (Старые-), Пб. 503.
 Межгорья, Н. 599.
 Межна, Пб. 621.
 Межникова, Н. 686.
 Межникъ, Пс. 335, 370; Пб. 189.
 Мелекса, Пб. 442.
 Мелексы, Пб. 442.
 Меленка, Пб. 156.
 Мелентьевъ-Палъ, О. 335.
 Мелехина, Н. 1200.
 Мелехово, Пс. 34; Пб. 406.
 Мелковичи, Пб. 276.
 Мельница, Н. 384, 675.
 Мельница (Новая-), Н. 91.
 Мельнова Гора, Пс. 245.
 Мельшакова, О. 163.
 Мемино, Пб. 310.
 Меневша, Пб. 407.
 Мениша, Пб. 162.
 Меноховская, О. 491.
 Менюша, Н. 186.
 Мергина, Пб. 398.
 Меросенъ-Мяки, Пб. 708.
 Мигалищи, Н. 237.
 Мигуевская, Н. 544.
 Микова, О. 165.
 Милютиня, Пб. 226.
 Мимоновская, О. 319.
 Минала, Пб. 705.
 Мингова, О. 479.
 Миндюкина, Н. 1151.
 Минина, Пс. 217, 241; Пб. 457.
 Мининская, О. 492.
 Минкина, Пс. 404.
 Мниозеро, О. 667.
 Минушкина (Малая-), Пб. 659.
 Минцева, Н. 902.
 Мириничи, О. 509.
 Миритиницы, Пс. 130.
 Миркова-Ламба, О. 652.
 Мирюшкинчи, О. 463.
 Митера, О. 319.
 Митина, Н. 314, 600; Пс. 252.
 Митинская, О. 199.
 Михаила-Архангела, Пб. 357.
 Михаила-Архангела (Село-), Пб. 1.
 Михайлова, Н. 1247.
 Михайловка, Пб. 585.
 Михайлово, Н. 1168.
 Михайловская, Н. 357; Пб. 515; О. 292, 540.
 Михайловскій Конецъ, Н. 940.
 Михайловскій Погостъ, Пс. 336.
 Михайловское, Н. 255, 602; Пб. 691.
 Михайловъ, Пс. 135.
 Михалева, Н. 528.
 Михалевская, О. 735.
 Михалкина, Н. 76; Пс. 156.
 Михкова, Пб. 103.
 Михѣева, Н. 1165; О. 371.
 Мишаново, Пс. 40.
 Мишарева, Пс. 23.
 Мишелова, Пб. 488.
 Мишино (Низъ-), О. 478.
 Мишкова, Пс. 118.
 Мишковская, О. 356, 493.
 Мишоковская, О. 521.
 Мишурина, Н. 1120.
 Могала, Н. 1067.
 Модня, Н. 22.
 Модолицы, Пб. 254.
 Можвить, Н. 77.
 Моисѣева, Пб. 320.
 Моисѣева Большая, Н. 473.
 Моисѣева Малая, Н. 468.
 Мойжевицы, О. 618.
 Мойки, Пб. 710.
 Могрый Островъ, Н. 684.
 Молвотицы, Н. 477.
 Молоди, Пс. 13.
 Молодильно, Н. 209.
 Моложани, Пб. 282.
 Молосковицы, Пб. 721.
 Молочково, Пс. 386.
 Монакова, Пс. 114.
 Монастырекъ, Пб. 78.
 Монастырская, Н. 557.
 Монастырскій Дворъ, Н. 993.
 Монастырь (Кедра-) О. 483.
 Мондолова, Пб. 574.
 Монина, Пс. 109.
 Морино, Пс. 353.
 Морильница, Н. 788.
 Моровина (Большая-), Н. 140.
 Морозова, Пб. 367.
 Морозовичи, Н. 670.
 Морско, О. 640.
 Морщининское, О. 326.
 Морья, Пб. 699.
 Московская Дубровка, Пб. 654.
 Московская Славянка, Пб. 562.

Московская Ямъ, Пб. 561.
 Мостки, Н. 39; Пс. 167.
 Мостовая, О. 240.
 Мостъ (Аннинскій-), О. 129,
 Мостъ (Верхній-), Пс. 7.
 Мосъевичъ, Н. 408.
 Мосъевская, Н. 598.
 Мотарово, Н. 90.
 Мотохово, Пб. 321.
 Мотчала, О. 573.
 Мотыля, Н. 23.
 Мошенка, Н. 499, 661.
 Мошенская (Спасо-), Н. 245.
 Мошняковская, О. 189.
 Мунга, Н. 514, 554.
 Муравейна, Пб. 114.
 Муравьево, Н. 1080.
 Муравьевская, Н. 619.
 Мурино, Пб. 34.
 Мустепичи, О. 510.
 Мустолова, Пб. 17.
 Мухолова, Пб. 557.
 Мучихина, Пб. 672.
 Мушкинское, О. 385.
 Мушовицы, О. 189.
 Мшага, Н. 187.
 Мшенцы, Н. 437.
 Мыза (Ванга-), Пб. 603.
 Мыза-Гора, О. 107.
 Мыза (Старая-), Пб. 565.
 Мыслена, Пб. 422.
 Мыслина, Пб. 422.
 Мыслово, Пб. 392.
 Мышина Гора, Пб. 169.
 Мышкино, Н. 1081.
 Мѣдниковка, Н. 866.
 Мѣстонова, Пб. 476.
 Мяти (Кирикко-), О. 59.
 Мятлова, Пб. 661.
 Мяти (Буланъ-), Пб. 704.
 Мяти (Меросень-), Пб. 708.
 Мяти (Рапталайс-), Пб. 708.
 Мяти (Сувень-), Пб. 708.
 Мяти (Хейлассень-), Пб. 704.
 Мяти (Хяневкяйс-), Пб. 708.
 Мяншова, Н. 239.
 Мякова, Н. 907.
 Мямми, О. 58.
 Мянсельга, О. 24.
 Мясной Боръ, Н. 119.
 Мясова, Пс. 266.
 Мятана, Н. 303.

Мятусово, О. 578.

Н.

Наволока (Большая-), О. 529.
 Наволока (Вороны-Перхъ-), О. 528.
 Наволокъ, Н. 680; О. 41, 417.
 Наволокъ (Бородинъ-), О. 64.
 Наволокъ (Бору-), О. 78.
 Наволокъ (Волостной-), О. 579.
 Наволокъ (Гумаръ-), О. 709.
 Наволокъ (Епифановъ-), О. 407.
 Наволокъ (Ершъ-), О. 552.
 Наволокъ (Ижу-), О. 54.
 Наволокъ (Каскесъ-), О. 55.
 Наволокъ (Корби-), О. 56.
 Наволокъ (Паль-), О. 543.
 Наволокъ (Пертъ-), О. 76.
 Наволокъ (Талашъ-), О. 641.
 На Вязостровъ-Кузьминская, О. 494.
 Нагово, Н. 826.
 Надкопанья, Пб. 335.
 Надозерье Первое, Пб. 443.
 Надпорожье, Н. 345; О. 511, 512.
 Надпорожье-Верхнее, О. 511.
 Надпорожскій Погостъ, О. 403.
 Назарьина, Н. 789.
 На Кузры Петровское, О. 495.
 На Курвуши у церкви, О. 496.
 Нальцы, Н. 274.
 Налючи, Н. 871.
 Намойные Пески, О. 497.
 Нарачина, Н. 445.
 Нарвусій, Пб. 743.
 Нарядовская, О. 200.
 Насонова, О. 70.
 На Съверигъ, О. 25.
 Наумовская, О. 255.
 Наумовщина, Пб. 136; О. 513.
 Небылицы, Н. 409.
 Неготь, Пс. 78.
 Недашецы, Н. 1001.
 Нежадова, Пб. 199.
 Незнама-Поле, Пб. 93.
 Неккулицы-Мегрега, О. 599.
 Некрасовская, О. 256.
 Нелгомозера, О. 74.
 Немжинскій Погостъ, О. 436.
 Немята, О. 705.
 Немятово, Пб. 344.
 Неникуль, Пб. 593.
 Нередницы (Спасъ-), Н. 93.

Нестеркова, Пб. 212.
 Нестерово, П. 332, 588.
 Нестеровская, Н. 329; О. 170.
 Нескучное, Н. 223.
 Неседова, Н. 1248.
 Неседовское, Н. 629.
 Нечаева, Н. 324; О. 712.
 Нечаевская, О. 347.
 Нечепертъ, Пб. 717.
 Нива (Сухая-), Н. 492.
 Нивки, Н. 880.
 Нивы (Васькины-), Н. 105.
 Нивы (Плоскія-), О. 151.
 Ниглина-Гора, О. 564.
 Нижне-Николаевское, Н. 98.
 Нижнее (Люцково-), О. 392.
 Нижнее (Подборье-), О. 515.
 Нижнее (Подпорожье-), О. 545.
 Нижніе (Должицы Верхніе-), Пб. 63.
 Нижніе Никулсы, Пб. 679.
 Нижніе Рудицы, Пб. 507.
 Нижніе Станы, Пб. 10.
 Нижний Конецъ Большаго Конева, О. 353.
 Нижний-Конецъ въ Обжахъ, О. 600.
 Нижний-Подоль, О. 591.
 Нижний-Мандроги, О. 541.
 Нижной-Конецъ, О. 565.
 Нижняя, Н. 545; О. 19, 74, 287.
 Нижняя (Еройка-), О. 616.
 Нижняя (Каном-), О. 449.
 Нижняя (Кудам-), О. 146.
 Нижняя-Салма, О. 58.
 Низина, Пб. 458, 521.
 Низкогидовская, О. 257.
 Низова, Пб. 352.
 Низовая (Туба-Ръчва-), О. 697.
 Низовка, Н. 706; Пб. 245.
 Низо, Пб. 7.
 Низъ, О. 180, 372, 426, 427.
 Низъ (Большой-), Пс. 88.
 Низъ-Мишино, О. 478.
 Низы, Пб. 79, 208.
 Никандрова, Н. 244.
 Никановская Малая и Большая, Н. 348.
 Никитеревецъ, Н. 388.
 Никитина, Пб. 322.
 Никитинская, Н. 630; О. 736.
 Никитинская Вторая, О. 424.
 Никитинскій Берегъ, О. 132.
 Никитинское у церкви, О. 498.
 Никифорова, Н. 1077; О. 227.

- Никифоровка, Пс. 471.
 Никифоровская, Н. 580; О. 400, 499.
 Николаевка, Пб. 586; О. 133.
 Николаевско-Ладожскій Погостъ, О. 646.
 Николаевское (Верхне-), Н. 100.
 Николаевское (Нижне-), Н. 93.
 Николаевщина, Пб. 376.
 Николи, О. 581.
 Николо, Н. 962, 1091.
 Николо-Хлавица, Пс. 459.
 Никольская, Н. 82; О. 293.
 Никольское, Н. 313, 589, 613, 1201, 1223, 1256; Пс. 65; Пб. 546, 681.
 Никольско-Заводская, Н. 342.
 Никоново Губа, О. 683.
 Никулина, Пб. 552; О. 205.
 Никулина (Малая-), Н. 978.
 Никулино (Большое-), Н. 979.
 Никулки, Пс. 138.
 Никульска, Н. 963.
 Никулясы (Верхне-), Пб. 677.
 Никулясы (Нижне-), Пб. 679.
 Нименга (Усть-), О. 261.
 Нимпелда, О. 108.
 Ниргвичи, О. 464.
 Ниткина, Н. 449.
 Нифантовская, О. 359.
 Ничкова, Пс. 319.
 Нишжемскій-Пречистенскій Погостъ, О. 734.
 Нишжемско-Георгиевскій Погостъ, О. 730.
 Ниemi, (Унпусъ-), О. 66.
 Нова (Большая-), Н. 1155.
 Нова-Сиверска, Пб. 622.
 Новая, Н. 24, 859, 943; Пб. 380, 489, 573, 690, 714, 755.
 Новая Веретья, Н. 78.
 Новая Деревня, Н. 1016; Пб. 56.
 Новая Кернова (Старая-), Пб. 502.
 Новая Мельница, Н. 91.
 Новая Переса, Н. 926.
 Новая Рахнна, Н. 713.
 Новая Русса, Н. 474.
 Новая-Слобода (Александро-Свирская-), О. 586.
 Новая и Старая Рыдина, Н. 738.
 Новгородова, Н. 1221.
 Новики (Русскія-), Н. 411.
 Новина (Халезева-), Пб. 445.
 Новинка, Н. 106, 827, 964, 997; Пб. 381, 393; О. 7, 443, 619.
 Новинка (Большая-), Н. 1003, 1215.
 Новинка (Улитина-), О. 27.
 Новинки, Н. 1054.
 Новинко, Н. 1009, 1047.
 Ново-Александровка, Пб. 39.
 Нововѣси, Пб. 649.
 Новое, Пс. 422.
 Новое Село, Н. 13, 765.
 Новожилъ, О. 619.
 Новожилы, О. 443.
 Новокрасная, Пб. 700.
 Новокупровщина (Рудно-), Пб. 86.
 Новолокъ, Н. 903.
 Новониколаевскій, Н. 40.
 Новополья, Пб. 190.
 Новопятница, Пб. 726.
 Новосаратовка, Пб. 38.
 Новоселка, Пб. 751.
 Новоселица, Н. 14.
 Новоселицы, Н. 247; Пс. 312.
 Новоселокъ, Н. 410.
 Новосель, Н. 427.
 Новоселье, Н. 807; Пб. 221; О. 533.
 Новоселья, Пб. 252.
 Ново-Спасское, Н. 571.
 Новотеребы, Пс. 197.
 Ново-Тухомичи, Пс. 482.
 Новые Вяжицы, Пб. 200.
 Новые-Сырковицы, Пб. 770.
 Новый Алакюль, Пб. 5.
 Новый Березай (Старый-), Н. 416.
 Новый Городокъ, Н. 230.
 Нойдамузера, О. 74.
 Ноліоки, Пб. 533.
 Носково, Пс. 97.
 Носовское, Н. 1131.
 Ночева, Пс. 207.
 Ньюкши, Пс. 207.
 Нюрала-Мегрега, О. 601.
 Обжанскія (Сармаги-), О. 604.
 Обжи (Суежи-), О. 606.
 Обжи (Фанистова-), О. 609.
 Облецово, Пс. 219.
 Облучье, Н. 951.
 Обольха, Н. 857.
 Образа (Поле-), Пс. 79.
 Образцова, Пб. 548.
 Обрина, Н. 1017.
 Общій Починокъ, Пс. 354.
 Овина, Н. 1028.
 Овинецъ, Пс. 355.
 Овиницъ, Пб. 293.
 Овинцова, Пб. 722.
 Овинчина, Пб. 722.
 Овласовщина, О. 379.
 Овражка, Пб. 557.
 Овсищи, Пс. 77, 138.
 Овсянниковщина, Пб. 336.
 Овчинникова, О. 380.
 Овчинъ Конецъ, О. 299.
 Огарковская, Н. 631.
 Огороваста, Пс. 337.
 Огрызова, Н. 370.
 Одинцова, О. 684.
 Ожева, Пб. 128.
 Ожегова, О. 327.
 Ожошна Большая, Пб. 477.
 Озерешна, Пб. 213.
 Озеро (Карась-), О. 3.
 Озеро (Карзигъ-), О. 647.
 Озеро (Корось-), О. 639.
 Озеро (Крестное-), О. 532.
 Озеро (Машъ-), О. 40.
 Озеро (Порось-), О. 660.
 Озеро (Торось-), О. 577.
 Озерская, О. 270.
 Озерская-Пустинка (Акимъ-), О. 519.
 Озерская Слобода, Пб. 170.
 Озерцы (Средне-), Пб. 271.
 Озеры, Пб. 631.
 Окатово, Н. 161.
 Окладнева, Н. 212.
 Окладъ, Пс. 175.
 Околокъ, О. 465.
 Округа, О. 741.
 Окулки-Борисова, О. 175.
 Окулова, Н. 572, 955; О. 175, 401.
 Окулова-Великая, Н. 231.
 Окуловко, Н. 643.
 Окуловская, О. 118, 737.
 Окуловско-Дмитровское, О. 500.
 Окути, Н. 707.
 Оленина Первая, Пс. 146.
 Олесово, О. 542.
 Олехова-Горка, О. 294.
 Олино, Н. 360.
 Оломна, Пб. 309.
 Оломна (Погостъ-), Пб. 311.
 Ольгескій Погостъ, О. 307.
 Олькова, О. 214.

Олькойла, О. 70.
 Ольховецъ, Н. 671.
 Ольховица, Н. 580.
 Ольховка, Н. 5.
 Ольхово, Н. 1170.
 Ольховскій Погостъ, О. 396.
 Олъфина, О. 215.
 Олюшина, Н. 632.
 Омуть, Пб. 104.
 Омуть (Грязный-), О. 130.
 Омълино, Н. 590.
 Онежанъ-Часовенское, О. 85.
 Онтолова, Пб. 599.
 Опеченскій Рядокъ, Н. 194.
 Опока, Пб. 459.
 Опоки, Пс. 375, 479.
 Ополе, Пб. 746.
 Оптолова (Старал-), Пб. 608.
 Орель, Н. 1057; Пб. 105.
 Орлино, Пб. 623.
 Орлово, Н. 161.
 Ортева, О. 182.
 Орша, Пс. 177.
 Орѣхова, Н. 321.
 Орѣховицы, Пб. 171.
 Орѣховка, Н. 427.
 Орѣховно, Н. 249.
 Орѣховская, О. 402.
 Осиннякъ, О. 149.
 Осиновецъ, Н. 221.
 Осиновикъ, О. 1092.
 Осинушка, Н. 500.
 Осипова, Пс. 475.
 Осія, Н. 120.
 Ославье, Пб. 723.
 Оскуй, Н. 25.
 Осьмино, Пб. 129.
 Осьмино-Гора, Пб. 122.
 Осьмино-Логъ, Пб. 129.
 Оснополья, Н. 1101.
 Осташевская, О. 348, 386, 501.
 Осташкова, О. 107.
 Осташева, Н. 555; Пс. 89.
 Осташова, Н. 515.
 Остенка (Большая-), Пс. 38.
 Остратково, Пб. 135.
 Остратова, Н. 890.
 Остріе, Пс. 220.
 Острова, Н. 662; Пс. 275; Пб. 624.
 Островки, Пб. 662.
 Островская, О. 425, 716.
 Островцы, Пб. 172.

Островъ, Н. 41, 576, 1135; Пб. 302;
 О. 425, 716.
 Островъ (Большой-), Н. 837.
 Островъ (Воронскій-), О. 84.
 Островъ (Выдинъ-), Пб. 362.
 Островъ (Высокій-), Н. 650.
 Островъ (Гаврскій-), Пб. 302.
 Островъ Желачекъ, Пб. 147.
 Островъ (Ивановскій-), Пб. 366.
 Островъ (Ивановъ-), О. 481.
 Островъ (Ильинскій-), О. 420.
 Островъ (Личный-), О. 23.
 Островъ (Лунгачскій-), Пб. 453.
 Островъ (Малый Посадниковъ-), Пб. 391.
 Островъ (Мокрый-), Н. 684.
 Островъ (Папороцкій-), Н. 692.
 Островъ (Посадниковъ-), Пб. 394.
 Островъ (Тушинъ-), Н. 180.
 Островъ (Шангъ-), О. 584.
 Остышевская, О. 286.
 Охромовщина, Пб. 423.
 Очерешина, О. 98.
 Ошевенскій Погостъ, О. 373.

II.

Пабузи, Пб. 575.
 Павшицы, Пб. 277.
 Павликовское, О. 522.
 Павлова, Н. 232, 1258; О. 61.
 Павлово, О. 334.
 Павловская, Пб. 587; О. 190, 426.
 Павловъ Погостъ, Пб. 98.
 Павлушкина, Пб. 547.
 Павшинская, О. 233.
 Павы, Пб. 257.
 Пада-Агдю, О. 59.
 Паданскій Погостъ, О. 633.
 Пажеревицы, Пс. 379.
 Пакшѣва, Н. 965.
 Палкина, Пс. 41.
 Палкина (Систа-), Пб. 501.
 Паль, Пб. 424.
 Паль (Большой-), О. 335.
 Паль (Грихневъ-), О. 339.
 Паль (Малый-), О. 339.
 Паль (Мелентьевъ-), О. 335.
 Паль Наволокъ, О. 543.
 Пальцева, Н. 1084.
 Панева, Пс. 238; Пб. 338.

Панпковичи, Пс. 46.
 Паникши, Пс. 276.
 Пантелемовская, Н. 347.
 Панфиловская, О. 380.
 Панцова, Н. 1058.
 Паозерья, Пб. 115.
 Папоротно, Н. 42.
 Папороцкій Островъ, Н. 692.
 Парахина, Н. 644.
 Парахино, Пс. 36.
 Парголово Второе, Пб. 40.
 Парголово Первое, Пб. 44.
 Парголово Третье, Пб. 41.
 Парицы (Большія-), Пб. 540.
 Парлей, Пс. 410.
 Парфеновская, О. 427.
 Парфино, Н. 868.
 Парѣвская, О. 602.
 Пасточь, Н. 1259.
 Пасынкова, Н. 620.
 Патанина, Пб. 456.
 Патракиевское, О. 502.
 Патракова (Антоня-), О. 737.
 Патраковская, О. 150.
 Патрово, О. 86.
 Патровская, О. 224.
 Патрушевская, О. 286.
 Патрѣва Гора, Пб. 80.
 Пахарина Пс. 481.
 Пахомова, О. 61.
 Пача, Н. 1174.
 Пачковка (Большая-), Пс. 50.
 Паша, Пб. 333.
 Пашина, Н. 1169.
 Пашкова, О. 461.
 Пашковская, О. 428.
 Педа-Сельга, О. 42.
 Пекино, Пс. 423.
 Пеккола, Пб. 553.
 Пелдуши, Н. 1020.
 Пелиговы, О. 191.
 Пелицына, Пб. 139.
 Пелкова, Пб. 246.
 Пельгоро, Н. 101.
 Пельнарта (Большая-), Н. 296.
 Пенева, Пб. 368.
 Пенники, Пб. 508.
 Пенькова, Н. 482, 828.
 Первая Марьянская, Н. 197.
 Пергуба, О. 75, 685.
 Перебутица, Н. 188.
 Перевозъ, Пб. 460, 563.

- Переволока, Н. 829.
 Перегино, Н. 885.
 Передки, Н. 248.
 Передучь, Н. 250.
 Перелѣски (Большія и Малыя-), Н. 394.
 Перемяки, Пб. 21.
 Переса (Новая-), Н. 926.
 Перестерки, Н. 750.
 Перетенко, Н. 645.
 Перечицы, Пб. 263.
 Перкумля, Н. 351.
 Персы, Н. 835.
 Пертова, Н. 1161.
 Пертозера, О. 534.
 Пертозеро, О. 216.
 Перть-Наволокъ, О. 76.
 Перхъ-Наволока (Воронье-), О. 528.
 Першина, О. 206.
 Першлахта, О. 706.
 Перякюля, Пб. 558.
 Пески, Пб. 286, 387, 530, 655; О. 620.
 Пески (Намойные-), О. 497.
 Пески (Черные-), О. 178.
 Пестово, Н. 501; Пс. 183.
 Песчанскій Погостъ, О. 695.
 Песье, Пб. 163.
 Петергофская Колонія, Пб. 55.
 Петрилова, Пб. 234.
 Петрина, Н. 1179.
 Петрова, Пб. 670; О. 87, 374.
 Петрова Гора, Н. 992.
 Петровичи, О. 15.
 Петрово Поле, Н. 651.
 Петровская, О. 523.
 Петровское, Н. 529, 621; Пс. 125.
 Петропавловская Пустынь, О. 176.
 Петропавловское, Н. 222.
 Петро-Починокъ, Н. 330.
 Петрушина, Пс. 101, 447.
 Петрушина (Большая-), Пб. 711.
 Петряева, Н. 1186.
 Петь (Большая-), Пс. 90.
 Петь (Прежняя-), Пс. 90.
 Пехтѣва, Н. 1162.
 Печки (Большія-), Пс. 30.
 Печкова, Н. 151.
 Печерь, Пс. 49.
 Пешевицы, Пс. 27.
 Пещивыцы, Пс. 181.
 Пидо-Сельга, О. 88.
 Пидьма, О. 582.
 Пижула, О. 70.
 Пикалиха, Пс. 55.
 Пиксимова, Н. 540.
 Пиллова, Пб. 735.
 Пиргала, Пб. 472.
 Пиргалы, Пб. 472.
 Пирдойла, О. 566.
 Пирожки, Н. 43.
 Пирпула, О. 621.
 Пирусъ, Н. 254.
 Писковичи, Пс. 78.
 Писконецъ (Спасо-), Н. 129.
 Писчалина, Н. 433.
 Плаксина, Пс. 119.
 Платично, Пс. 427.
 Платишина, Пс. 208.
 Платишно, Н. 44.
 Плеса, Н. 275.
 Плихтырева, Пс. 232.
 Плоскія-Нивы, О. 151.
 Плоскова, Н. 703.
 Плоское, Н. 1044.
 Плотица, О. 145.
 Плотицнскій Погостъ, О. 535.
 Плотино, О. 535.
 Плотицья, Н. 1069.
 Плутина, Н. 966.
 Плюскина, Н. 1136.
 Плюсса-Гривка, Пб. 227.
 Плянки, О. 58.
 Побережье, О. 206.
 Пога, О. 514.
 Пога Большая, 711.
 Поги, Пб. 594.
 Погиблова, Пс. 292.
 Погорѣлецъ, Н. 1029.
 Погорѣлка, Н. 622, 1099, 1249; Пс. 81, 247.
 Погорѣлова, Н. 205; Пб. 235.
 Погорѣлово, Пс. 233.
 Погоская, О. 81, 85, 544, 573, 622.
 Погоская (Косозерско-), О. 5.
 Погоская (Яндомозерская-), О. 14.
 Погоское, О. 8, 52, 59, 77, 82, 86, 109, 110, 119.
 Погостици, Пс. 239.
 Погосткое, Н. 573; О. 1.
 Погостъ, О. 184, 297, 346, 357, 403, 476.
 Погостъ (Алмозерскій-), О. 156.
 Погостъ (Архангельскій-), О. 265.
 Погостъ (Бережнодубровскій-), О. 742.
 Погостъ (Ведлозерскій-), О. 551.
 Погостъ (Винницкій-), О. 433.
 Погостъ (Волосовскій-), О. 405.
 Погостъ Выгозерскій, О. 636.
 Погостъ (Вытегорскій-), О. 137.
 Погостъ (Гежельскій-), О. 489.
 Погостъ (Горскій-), О. 453.
 Погостъ (Десятинскій-), О. 150.
 Погостъ (Десято-Пятницкій-), Н. 210.
 Погостъ (Еразкова-), О. 602.
 Погостъ (Ивинскій-), О. 37.
 Погостъ (Ильинскій-), Н. 57.
 Погостъ Калинина, О. 326.
 Погостъ (Кимось-Озерскій-), О. 664.
 Погостъ (Койкиницкій-), О. 638.
 Погостъ (Кондужскій-), О. 163.
 Погостъ (Корбозерскій-), О. 720.
 Погостъ Ладвинскій, О. 30.
 Погостъ (Линдозерскій-), О. 651.
 Погостъ (Ловзанскій-), О. 385.
 Погостъ (Массельгскій-), О. 640.
 Погостъ (Мегорскій-), О. 168.
 Погостъ (Михайловскій-), Пс. 336.
 Погостъ (Надпорожскій-), О. 403.
 Погостъ (Немжинскій-), О. 436.
 Погостъ (Николаевско-Ладожскій-), О. 646.
 Погостъ (Нишжемско-Георгіевскій-), О. 730.
 Погостъ (Нишжемскій-Пречистанскій-), О. 734.
 Погостъ Оломна, Пб. 311.
 Погостъ (Ольгскій-), О. 307.
 Погостъ (Ольховскій-), О. 396.
 Погостъ (Ошевенскій-), О. 373.
 Погостъ (Павловъ-), Пб. 98.
 Погостъ (Паданскій-), О. 633.
 Погостъ (Песчанскій-), О. 695.
 Погостъ (Плотицнскій-), О. 535.
 Погостъ (Почезерскій-), О. 713.
 Погостъ (Ребольскій-), О. 662.
 Погостъ (Ругозерскій-), О. 663.
 Погостъ (Селецкій-), О. 634.
 Погостъ (Сошинскій-), О. 544.
 Погостъ (Спасскій-), О. 360.
 Погостъ (Тулдозерскій-), О. 556.
 Погостъ (Уножскій-), О. 696.
 Погостъ (Устьмошскій-), О. 279.
 Погостъ (Хевронскій-), О. 583.
 Погостъ (Черницъ-), Н. 27.
 Погостъ (Шальскій-), О. 739.
 Погостъ (Шеменскій-), О. 530.
 Погостъ (Шунгскій-), О. 670.

- Погость (Яндебскій-), О. 456.
 Погость (Япозерскій-), О. 661.
 Погра, О. 466.
 Пограничные-Кондуши, О. 567.
 Подберезникова, Пс. 450.
 Подберезье, Н. 109; Пс. 68, 480.
 Подберезья, Н. 843; Пс. 214; Пб. 259.
 Подберелсы, Пб. 461.
 Подборье-Верхнее, О. 506.
 Подборье-Нижнее, О. 515.
 Подборья, Н. 276.
 Подворье, Пс. 47.
 Подгорная-Шулкова, Пб. 614.
 Подгородье, О. 201.
 Подгорско-Фоминская, О. 686.
 Подгорье, Н. 991; О. 146, 461, 516.
 Подгорья, Пб. 261; О. 295.
 Подгощи, Н. 892.
 Поддаровья, Н. 133.
 Поддорье, Н. 900.
 Поддубье, Н. 152; Пс. 271; Пб. 268.
 Поддубья, Н. 658; Пб. 267.
 Поджа (Ракуловская-), О. 152.
 Подклинья, Пб. 67.
 Подледья, Пб. 201.
 Подлипы, Пс. 235.
 Подлипыя, Н. 727.
 Подложье, Пс. 314.
 Подмогиле, Пб. 157.
 Подмонастырская Слобода, Н. 696; Пс. 24, 168; Пб. 369.
 Подмонастырская Слобода (Сергиевская-), Пб. 535.
 Подмосковье, Пс. 258.
 Подмошье, Пб. 273.
 Подогривья, Пс. 330.
 Подоклинье, Пс. 331.
 Подолешья, Пб. 94, 148.
 Подоль, Н. 277.
 Подоль (Верхній-), О. 591.
 Подоль (Нижній-), О. 591.
 Подоль (Усадище-), Пб. 436.
 Подпорожье, О. 501.
 Подпорожье-Нижнее, О. 545.
 Подпорожы, О. 531.
 Подръзовская, О. 404.
 Подсадя, Пс. 11.
 Подсопья, Пб. 312.
 Подъва, Н. 728.
 Подцепы, Пб. 312.
 Подъвочья, Н. 766.
 Подъявдебскій-Порогъ, О. 467.
 Пожарище, О. 400.
 Пожаровская, О. 745.
 Пожарья, Н. 699.
 Юзаямки, Пб. 14.
 Поземь, Пб. 369.
 Позняково, Н. 304.
 Позолотина, Пс. 221.
 Пойкима, Пб. 399.
 Поклежнурскова, Пб. 639.
 Покровская, Н. 549; Пб. 600.
 Покровское, Н. 594, 1097, 1178, 1253; Пс. 437; Пб. 716.
 Покровъ, Н. 535.
 Полевское, О. 89.
 Поле (Незнамя-), Пб. 93.
 Поле-Образа, Пс. 79.
 Поле (Петрово-), Н. 651.
 Поле (Сорочье-), О. 217.
 Поле (Янишь-), О. 127.
 Полетаева, Н. 1195.
 Полиета (Малая-), Пс. 466.
 Полието (Большое-), Пс. 464.
 Полисть (Спасская-), Н. 41.
 Полицы (Старые-), Пб. 272.
 Полична, Пб. 95.
 Полици, Н. 646, 672.
 Полново, Н. 480.
 Половина, О. 120.
 Полонскъ, Пс. 56.
 Полушопово, О. 307.
 Полюстрова, Пб. 46.
 Поля, Пб. 76.
 Поля (Ковригины-), Пб. 76.
 Полянка (Сустье), Н. 62.
 Поляны, Н. 153; Пб. 205.
 Померанье, Н. 51.
 Пометкина, Пс. 80.
 Помялово, Пб. 370.
 Понизовье, Пс. 429; О. 171.
 Пономарева, Пб. 326; О. 332.
 Понтельйкова, Пб. 81.
 Поозерья, Н. 708.
 Попадьяна, Н. 1213.
 Попелкова, Пс. 259.
 Попкова-Гора, Пб. 82.
 Попова, Н. 278, О. 170, 308.
 Попова Гора, Н. 305; Пб. 82.
 Поповка, Н. 1087.
 Попово, Н. 350, 364, 538, 1064.
 Поповская, Н. 546.
 Поповское, Н. 331.
 Поновщина, Пс. 356.
 Попчиха, Н. 1075.
 Поржало, О. 222.
 Порженская, Н. 323, 325.
 Порзолова, Пб. 522.
 Порицы, Пб. 606.
 Пороги (Константиновскіе-), О. 131.
 Порогъ, Пб. 371.
 Порогъ (Березовый-), О. 648.
 Порогъ (Великій-), Н. 195.
 Порогъ (Подъявдебскій-), О. 467.
 Порожка, Пб. 490.
 Порось-Озеро, О. 660.
 Порошилова, Пс. 61.
 Порошкина, Пб. 42.
 Поръчье, Пб. 684.
 Поръчья, Пс. 405; Пб. 116.
 Посадниково, Пс. 183.
 Посадниково Островъ, Пб. 394.
 Посадниково Островъ (Малый-), Пб. 391.
 Посадъ, Н. 696; Пс. 85; О. 43, 44, 45, 107, 468.
 Посадъ (Александровскій-), Пс. 39.
 Посадъ (Еремьевъ-), О. 95.
 Посадъ (Тюневъ-), Пб. 465.
 Посникова, Н. 1108.
 Посолодина, Пб. 296.
 Постоялый Дворъ, Н. 304.
 Посчаница, Пб. 462.
 Потаповская, О. 234.
 Потерпѣлецъ, Н. 279.
 Потетюева, Н. 577.
 Потокъ, Н. 1042.
 Похомова, Пс. 400.
 Поцѣлуева, Пс. 357.
 Почевалова (Большая-), Н. 173.
 Почезерскій Погость, О. 713.
 Почеры, Н. 254.
 Починка, Н. 1202.
 Починная Сопка, Н. 217.
 Починогъ, Н. 422, 623.
 Починогъ (Большой-), Н. 1188.
 Починогъ (Горѣлый-), Н. 1227.
 Починогъ (Дмитровскій-), О. 218.
 Починогъ (Общій-), Пс. 354.
 Починогъ (Петро-), Н. 330.
 Поззія, Пб. 534.
 Поясникова, Н. 860.
 Преображенка, Пб. 195.
 Преображенскій Липинскій, Н. 547.
 Прѣжняя Петъ, Пс. 90.
 Прибужъ, Пб. 179.

Приданцева, Пс. 260.
 Прилукъ, Пс. 430.
 Припогость, О. 568.
 Пристань, Н. 154.
 Пристань (Вознесенская-), О. 497.
 Пристань (Сосницкая-), Н. 177.
 Прихонъ (Верхній-), Н. 69.
 Прівзжина, Пс. 262.
 Проголь, Н. 1011.
 Проказова, Н. 418.
 Прокина, О. 46.
 Проквало, О. 623.
 Проккойла, О. 60.
 Пронева, Н. 355.
 Пронинская, О. 225.
 Пророка-Ильи, Пб. 372.
 Прорытчицы, Пс. 100.
 Прохновская, О. 83.
 Прошкова, Пс. 451.
 Прудско, Н. 884.
 Пруды, Н. 1030, Пс. 62, 358.
 Прусинская-Горка, Пб. 323.
 Прыжкина, Н. 739.
 Пряжа, О. 61.
 Пряжа (Средняя-), О. 61.
 Пряминова, Н. 343, 366.
 Псаждъ, Пб. 130.
 Псижо, Н. 853.
 Пуговкина, Н. 830; Пб. 83.
 Пуговицына, Пб. 83.
 Пугорка, Н. 361.
 Пудость, Пб. 640.
 Пулкова (Подгорная-), Пб. 614.
 Пулково, Пб. 609.
 Пулково (Большое-), Пб. 609.
 Пундари, Пс. 234.
 Пупышева, Н. 767.
 Пурнова, Пб. 706.
 Пустая (Шоткуса-), О. 447.
 Пустинка (Акимъ-Озерская-), О. 519.
 Пустое, Пс. 233.
 Пустой Чернецъ, Н. 826.
 Пустомержа (Малая-), Пб. 773.
 Пустошка, Н. 302; Пс. 267.
 Пустошь, О. 121.
 Пустошь (Антоновская-), О. 206.
 Пустошь (Васюковская-), О. 477.
 Пустошь Заручье, О. 591.
 Пустошь (Калиновская-), О. 482.
 Пустошь (Кедринская-), О. 483.
 Пустошь (Лебяжья-), О. 222.
 Пустошь (Марына-), О. 198.

Пустошь (Рябовская-), О. 212.
 Пустошь (Симаковская-), О. 505.
 Пустошь Фенево, Пс. 418.
 Пустошья, Н. 1137.
 Пустынь (Досиѣева-), Н. 1171.
 Пустынь (Макарьевская-), Н. 104.
 Пустынь (Петропавловская-), О. 176.
 Пустынь (Сергіева-), Н. 315.
 Пустынь (Спасо-Маткозерская-), О. 202.
 Пустырева, О. 431.
 Путилина, О. 163.
 Путилова, Пс. 283; Пб. 693.
 Путкеля, Пб. 680.
 Пучнина, Пб. 337.
 Пчево, Пб. 324.
 Пшеничище, Н. 26.
 Пѣтуховское, О. 405.
 Пѣхова, Н. 729.
 Пядажъ-Устье, О. 191.
 Пязелева, Пб. 576.
 Пязозеро, О. 78.
 Пятная, Н. 1148.
 Пятницкій (Десято-), Н. 210.

Р.

Рабала, О. 569.
 Рабитицы, Пб. 724.
 Раговицы, Пб. 752.
 Рагозино, Н. 364.
 Рагозинъ Ручей, Пс. 384.
 Раджа, Н. 134.
 Радогоща, Н. 942.
 Радомья, Н. 708.
 Радошка, Пб. 242.
 Ражницкое-Зарѣчье, Пс. 25.
 Разбѣгаева, Пб. 533.
 Разводово, Пб. 135.
 Размителева, Пб. 663.
 Райволово, Пб. 53.
 Райкова, Пб. 131.
 Райколова, Пб. 577.
 Райцы, Пс. 387.
 Ракитна, Пс. 10.
 Ракишево, Н. 547.
 Раково, Пс. 183.
 Ракома, Пс. 313.
 Ракомо, Н. 127.
 Ракуловская-Поджа, О. 152.
 Ракунова, Н. 371.
 Ракушины, Н. 714.

Раменское⁴ Н. 1173.
 Раменье, Н. 1124
 Раменья, Н. 663, 730; Пб. 425
 Рамушева, Н. 920.
 Рамуча, Н. 826.
 Рамцы, Н. 107.
 Раналова, Пб. 736.
 Ранолова, Пб. 736.
 Рапталайс-Мяки, Пб. 708.
 Раптолова, Пб. 708.
 Расбуй, Н. 1196.
 Раскела, Пб. 556.
 Раскопель, Пб. 173.
 Рати Гора, О. 516.
 Ратилы, Н. 1022.
 Ратицы, Н. 905.
 Ратовичи, О. 517.
 Ратча Большая, Пс. 467.
 Ратчи, Н. 768.
 Ратчино, Пб. 753.
 Рахина (Новая-), Н. 713.
 Рахино (Старое-), Н. 711.
 Рахлицы, Н. 927.
 Рвы, Пс. 359.
 Ребельскъ, Пб. 84.
 Ребова, О. 153.
 Ребойла, О. 554.
 Ребольскій Погость, О. 662.
 Реброва, Пб. 438.
 Ребяттъ, О. 53.
 Региматка, О. 687.
 Редероль, Пб. 6.
 Рейники, Пс. 235.
 Рельбицы, Пс. 385.
 Ремда, Пб. 149.
 Ремжина, Пс. 462.
 Реполова, Пб. 607.
 Репузева, Пб. 641.
 Ретно, Пс. 388.
 Ржанихцына, Н. 1236.
 Ржевина, Пс. 66.
 Риволимякки, Пб. 18.
 Ригова, О. 9.
 Робитицы, Пб. 724.
 Робовщина, О. 212.
 Робѣжо, Н. 425.
 Ровно, Н. 257.
 Ровное, Пс. 444.
 Рогатинская Горка, О. 474.
 Рогатка (Средняя-), Пб. 54.
 Рогя, Н. 399.
 Рогова (Горско-), Пб. 137.

Рогожскій, Пб. 463.
 Рогозина, О. 416.
 Роголи, Пс. 206.
 Роголова, Пб. 559.
 Родникъ, О. 194.
 Родное, Н. 298.
 Роды, Пб. 642.
 Рождествена, Пб. 715.
 Рождествено, Пб. 625, 684.
 Рождество, Н. 428.
 Роженицкая, Пс. 15.
 Рожки, Пб. 85.
 Рожнева, Н. 1067.
 Романова, Пб. 595.
 Романовская Слобода, Пб. 90.
 Ромашера, Н. 606.
 Росина, Н. 844.
 Ростани, Пс. 277.
 Ростанъ, О. 98.
 Ростовскій (Троицкій-), Н. 519.
 Роткова, Пб. 547.
 Роутела, Пб. 559.
 Рубежъ, О. 154.
 Рублева, Пс. 360.
 Рубцевская, О. 333.
 Ругозеро, О. 663.
 Ругозерскій Погостъ, О. 663.
 Ругойла, О. 603.
 Ругуй, Н. 952.
 Рудицы, Пб. 506.
 Рудицы (Нижние-), Пб. 507.
 Рудицы (Усть-), Пб. 507.
 Рудна, О. 388.
 Рудная Горка, Н. 936.
 Рудница, Пб. 164.
 Рудница (Чудская-), Пб. 151.
 Рудной-Конецъ, О. 382.
 Рудно-Новокупровщина, Пб. 86.
 Рубинское, Н. 530.
 Рупчейла, О. 62.
 Русса (Новая-), Н. 474.
 Русская Волга, Н. 60.
 Русская Капорская, Пб. 482.
 Русская Кирка, Пб. 664.
 Русски, Пс. 37.
 Русскія Новики, Н. 411.
 Русыня, Пб. 219.
 Рутинова, Н. 697.
 Ручей, Н. 1012; О. 435.
 Ручей (Бѣлый-), О. 139.
 Ручей (Вехъ-), О. 98.
 Ручей (Житно-), О. 102.

Ручей (Каскестъ-), О. 104.
 Ручей (Коровій-), Н. 3.
 Ручей (Леоновъ-), О. 15.
 Ручей (Рагозинъ-), Пс. 384.
 Ручей (Черный-), Н. 502.
 Ручей (Якимъ-), О. 181.
 Ручьевая, Н. 574; Пс. 307.
 Ручьи, Пс. 394, 463; Пб. 36, 353, 498.
 Рыбацкая, Пб. 37.
 Рыбацкое, Пб. 49.
 Рыбный Дворъ, Н. 516.
 Рыдина (Новая и Старая-), Н. 738.
 Рыдна (Жилая-), Н. 145.
 Рыгалова, Н. 878.
 Рыпушкалицы, О. 610.
 Рысна, Пс. 126.
 Рышево, Н. 15.
 Рышнала, О. 624.
 Рѣдкая Кузьмина, Пб. 615.
 Рѣка, Пб. 184.
 Рѣка (Другая-), О. 101.
 Рѣкинчи, О. 444.
 Рѣль, Пб. 132.
 Рѣль, Пб. 132.
 Рѣлниковъ-Конецъ, О. 582.
 Рѣпушино, Н. 904.
 Рѣчка, Н. 256.
 Рѣчка (Красная-), О. 72.
 Рѣчка-Низовая (Туба-), О. 697.
 Рѣчка (Тамбиць-), О. 90.
 Рѣчка (Черная-), Пб. 579.
 Рѣчки, Н. 908.
 Рѣчно-Георгиевское, О. 375.
 Рѣчное-Устье, О. 550.
 Рѣчной, О. 375.
 Рѣчные Котцы, Н. 790.
 Рютино, Н. 430.
 Рюха, Пс. 83.
 Рябинецъ, Пс. 454.
 Рябова, Н. 61; О. 309.
 Рябовская Пустошь, О. 212.
 Рябушка, Н. 864.
 Рядки (Сумскіе-), Пб. 355.
 Рядки (Сяльскіе-), Пб. 345.
 Рядокъ, Н. 260.
 Рядокъ (Березовскій-), Н. 379.
 Рядокъ (Опеченскій-), Н. 194.
 Рядчина, О. 241.
 Ряжны, О. 155.
 Ряпусовская, О. 310.
 Рясевская, Пб. 48.
 Рясенецъ, Пб. 191.

С.

Саари, О. 55.
 Саблинно, Пб. 645.
 Сабска, Пб. 761.
 Сава-Сельга, О. 503.
 Савакъ-Сельга, О. 653.
 Савенова, Н. 400.
 Савина, Н. 703.
 Савиновщина, Пб. 87.
 Савинская, Н. 633; О. 258, 406.
 Савкина, Пб. 215.
 Савостьяново, Пс. 420.
 Садокъ, Пс. 68.
 Сазоново, Пс. 31.
 Саксала, Пб. 556.
 Саксеницы, О. 445.
 Салма (Нижняя-), О. 58.
 Салменицы, О. 63.
 Салпельда, О. 688.
 Салтанова, Пс. 216.
 Самкова, О. 296.
 Самойлова, Н. 1018.
 Самокража, Н. 123.
 Самокражо, Н. 132.
 Самолва, Пб. 150.
 Самсоновка, Пб. 564.
 Самсоновская, О. 411, 717.
 Самуйлокова, Пб. 174.
 Сандомова, Н. 1250.
 Сапска, Пб. 761.
 Сапуновъ Боръ, Н. 128.
 Сара Логъ, Пб. 133.
 Саракаски, Пб. 473.
 Саргозеро, О. 522.
 Сармяги-Обжанскія, О. 604.
 Сарожа, Н. 1013.
 Сашина Вторая, Пб. 523.
 Сашкова, Н. 1023.
 Сафоново (Курилово-), Н. 1134.
 Сварозера, Н. 575.
 Свинына, Н. 419; Пб. 373.
 Свинецъ, Н. 937.
 Свинородъ, Н. 810.
 Свиноухова (Старая-), Н. 770.
 Свиридова, Пб. 88.
 Свирискія Харчевни, Пб. 338.
 Свирица, Пб. 338.
 Свистуха, Н. 791.
 Свѣтицы (Большія-), Н. 263.

- Святнавологъ, О. 654, 655.
 Святозеро, О. 64.
 Себежско, Пс. 97.
 Себежъ, Пб. 109.
 Седунова, Н. 344.
 Селезнева, Пс. 242.
 Селеніе Франкфуртское, Пб. 729.
 Селецкій Погостъ, О. 634.
 Селиванова, Пс. 254; Пб. 377.
 Селивановская, О. 504.
 Селина, Н. 591.
 Селинова, О. 393.
 Селища, Н. 909.
 Селище, Н. 941, 1203.
 Селищи, Н. 698.
 Село, О. 591.
 Село Богданово, О. 272.
 Село (Великое-), Н. 599, 751.
 Село (Житное-), О. 141.
 Село (Казенное-), Н. 960.
 Село (Князье-), Пс. 452.
 Село Михаила-Архангела, Пб. 1.
 Село (Новое-), Н. 13, 765.
 Село Новое (Антушево-), Н. 286.
 Село (Старое-), Пс. 376.
 Сельга, О. 496, 518.
 Сельга (Архинъ-), О. 60.
 Сельга (Афонасьева-), О. 53.
 Сельга (Ерошкина-), О. 36.
 Сельга (Илемская-), О. 19.
 Сельга (Колашъ-), О. 553.
 Сельга (Конду-), О. 576.
 Сельга (Крюкова-), О. 106.
 Сельга (Кююрсинъ-), О. 59.
 Сельга (Матвѣева-), О. 107.
 Сельга (Педа-), О. 42.
 Сельга-Пидо, О. 88.
 Сельга (Сава-), О. 503.
 Сельга (Савакъ-), О. 653.
 Сельга (Ужа-), О. 49.
 Сельцо, Н. 819, 993; Пб. 343.
 Сельцо (Максимовское-), О. 228.
 Сельцо (Турово-), О. 323.
 Сельцы, Пб. 665.
 Семгезеро, О. 656, 657.
 Семенкина, Н. 206.
 Семенова, Н. 967.
 Семеновская, Н. 362; О. 297, 320, 738.
 Семеновское, Н. 1125.
 Семеновщина, Н. 485; О. 474.
 Семкино, Н. 359.
 Семкино (Зарабозерье-), Н. 359.
 Семехина, Пс. 263.
 Сенькова, Н. 1021.
 Серафимовка, Н. 211.
 Серафимовка (Вятерова-), Н. 211.
 Сербино, Пб. 180.
 Серганиха, Н. 423.
 Сергіева Пустынь, Н. 315.
 Сергіева Слобода, Н. 316.
 Сергіевская Подмонастырская Слобода,
 Пб. 535.
 Сергово, Н. 167.
 Сергово (Ямокъ-), Н. 167.
 Сергѣева, Н. 1045; Пс. 201.
 Сергѣева (Кирьяновская-), О. 594.
 Серебряницы, Н. 953.
 Середка, Пб. 152.
 Середь-Волость, О. 111.
 Серетки, Н. 1024.
 Сереука, О. 15.
 Сермакса на Носкъ, Пб. 331.
 Сестрорѣцкъ, Пб. 52.
 Сибово, О. 10.
 Сиверска (Ново-), Пб. 622.
 Сиверска (Стара-), Пб. 626.
 Сивкова, Пс. 287.
 Сигаевская, О. 407.
 Сидорова, Н. 562.
 Сидорова Гора, О. 259.
 Сидоровская (Замощья-), О. 163.
 Силова-Гора, О. 511.
 Симмаковская-Пустошь, О. 505.
 Симанкова, Пб. 374.
 Симонгонтъ Малый, Пб. 524.
 Синицына, Н. 1237.
 Синявино, Пб. 691.
 Сиртило, О. 570.
 Сиса, Пб. 501, 756.
 Сиса Палкина, Пб. 501.
 Сисетоводска, Пб. 756.
 Ситощня, Н. 954.
 Ситское, Н. 509.
 Сихова, Н. 1051.
 Скамья, Пб. 106.
 Скворицы, Пб. 546, 634.
 Скипова, Н. 1238.
 Сквородка, Пб. 298.
 Сквородская, Н. 92.
 Скоково, Пс. 102.
 Скорина, Н. 189.
 Скорюкова, О. 242.
 Скуратово, О. 537.
 Скугры, Пс. 326.
 Слабѣева, Н. 1251.
 Славитино, Н. 912.
 Славкова, Пб. 426.
 Славковичи, Пс. 85.
 Славнова, Пб. 426.
 Славянка (Московская-), Пб. 562.
 Славянка (Уеть-), Пб. 61.
 Славянка (Царская-), Пб. 600, 602.
 Слатина, Н. 242.
 Слатино, Н. 479.
 Слизениха, Н. 192.
 Слизиха, Н. 968.
 Слобода, Н. 335.
 Слобода (Алексѣевская-), Пс. 69.
 Слобода (Афонасьева-), Пс. 186.
 Слобода (Большая-), Пб. 16.
 Слободо-Горицкое, Н. 534.
 Слобода (Графская-), Н. 24.
 Слобода (Мало-Вологодская-), Пб. 40.
 Слобода (Озерская-), Пб. 170.
 Слобода (Подмонастырская-), Н. 696;
 Пс. 24, 168; Пб. 369.
 Слобода (Романовская-), Пб. 90.
 Слобода (Сергіева-), Н. 316.
 Слобода (Сергіевская Подмонастырская-),
 Пб. 535.
 Слобода (Соснинская-), Н. 178.
 Слобода (Старая-), Н. 7.
 Слобода (Суздальская-), Пб. 44.
 Слобода (Успенская-), Н. 1156.
 Слобода (Фабричная-), Пб. 525.
 Словынева, Н. 1055.
 Словянка, Н. 510.
 Слуды, Н. 1076.
 Слутко, Н. 121.
 Слушна, Н. 928.
 Слъпина, Пб. 759.
 Смерди, Пб. 230.
 Смердыня, Н. 108, 1041.
 Смердячь, Н. 365.
 Смехнова, Н. 811.
 Смолева, Н. 233.
 Смоленская, Пб. 32.
 Смолина, Пс. 278.
 Смолино, Пс. 45.
 Смолины, Пс. 188.
 Соболева, Пб. 578.
 Соболицы, Пс. 182.
 Сойда, О. 230.
 Сойди, О. 197.
 Сойкино, Пб. 741.
 Соймусова, О. 296.

- Соколова, Н. 769; Пс. 115.
 Сокольник, Н. 1138.
 Сокольники (Большие-), Пб. 203.
 Соловьева, Н. 820.
 Сологубовка, Пб. 671.
 Соломенная, О. 122.
 Солмось, Н. 290.
 Солмось (Емельяновская-), Н. 290.
 Солотка, Н. 265.
 Сольцы, Пб. 388.
 Сомина, Н. 812.
 Сомино, Н. 1094.
 Сопка (Починная-), Н. 217.
 Сопки, Н. 434; Пс. 202.
 Сорковская, О. 429.
 Сорокина, Н. 1050; Пс. 361; Пб. 427.
 Сорокино, Пс. 397.
 Сорокинская, О. 266.
 Сорокопenna, Н. 845.
 Сорочьяна, Пб. 247.
 Сорочье Поле, О. 217.
 Сосенка, Н. 79.
 Соснивецъ, Пс. 279.
 Соснино, Н. 491.
 Соснинская Пристань, Н. 177.
 Соснинская Слобода, Н. 178.
 Сосницы, Н. 897; Пб. 632.
 Соснова, Пб. 175.
 Сосонка, Пс. 308.
 Сосоны (Красные-), Пс. 255.
 Состдня, Пб. 279.
 Софонова, О. 387.
 Софоновская, О. 387.
 Сошинский Погостъ, О. 544.
 Спасо-Мошенская, Н. 245.
 Спасо-Маткозерская Пустынь, О. 202.
 Спасо-Писконецъ, Н. 129.
 Спасская-Губа, О. 67.
 Спасская Полисть, Н. 41.
 Спасский Погостъ, О. 360.
 Спасское, Пб. 623.
 Спасское (Ново-), Н. 571.
 Спасъ-Нередицы, Н. 93.
 Спирова, О. 461.
 Спицинская, О. 321.
 Спицына, Пб. 164.
 Спеццо, Пс. 223.
 Среднее, Н. 356.
 Среднее (Даниловское-), Н. 569.
 Среднее (Кобылино-), Н. 356.
 Средняя-Верховина, Пб. 428.
 Средние Озерцы, Пб. 271.
 Средний Дворъ, Н. 1121.
 Средняя-Мандроги, О. 546.
 Средняя, О. 74.
 Средняя Пряжа, О. 61.
 Средняя Рогатка, Пб. 54.
 Стап, Пб. 196.
 Стай, Пб. 287.
 Станки (Верхние-), Пб. 7.
 Станки (Красные-), Н. 676.
 Становая Гора, Н. 601.
 Станъ, Н. 305, 1109.
 Станы (Нижние-), Пб. 10.
 Старая, Н. 915; Пб. 666.
 Старая Витина, Пб. 479.
 Старая Деревня, Пб. 59.
 Старая Зарьчья, Пб. 633.
 Старая Лукашкина, Н. 475.
 Старая Мыза, Пб. 565.
 Старая и Новая Кернова, Пб. 502.
 Старая Онтолова, Пб. 608.
 Старая Рыдина (Новая-), Н. 738.
 Старая Свиныхова, Н. 770.
 Старая Слобода, Н. 7.
 Старая Слобода (Александро-Свирская-),
 О. 587.
 Старая Слобода (Бронницо-), Н. 7.
 Старая Уситва, Пс. 240.
 Стариково, Н. 869.
 Старина (Малая-), О. 285.
 Старино, Пс. 433.
 Старинка, Пс. 473.
 Старожильская, Пб. 43.
 Старожня, Пб. 464.
 Старое Рахино, Н. 711.
 Старое Село, Пс. 376.
 Старополье, Пб. 158.
 Староселье, Пс. 224.
 Старостина, Н. 969.
 Старые Медуши, Пб. 503.
 Старые Полицы, Пб. 272.
 Старый Медвѣдь, Н. 80.
 Старый и Новый Березай, Н. 416.
 Старый Ужинъ, Н. 854.
 Старья Буриги, Пс. 280.
 Старцева, О. 156.
 Ствольна, Пс. 483.
 Стегневская, О. 389.
 Стемевская, О. 719.
 Степанкова, Н. 262.
 Степановка, Пб. 566.
 Степаново, Н. 602.
 Степановская, О. 288, 298.
 Степановское, О. 112.
 Степановщина, О. 441.
 Степанькова, Пс. 157.
 Степачевская, Н. 522.
 Стипенка, Н. 95.
 Стифановка, Пс. 471.
 Стихова, Пс. 448.
 Стобиха, Н. 634.
 Столѣтовское, О. 334.
 Стара-Сиверка, Пб. 626.
 Сторина, Н. 389.
 Сторожева, О. 446.
 Страна (Большая-), О. 281, 421.
 Страна (Малая-), О. 415.
 Страна (Худая-), О. 292.
 Стражи (Большие-), Н. 1257.
 Стрековецъ, Пб. 354.
 Стрековицы, Пб. 354.
 Стремленья (Большая-), Пб. 765.
 Стремленья (Малая-), Пб. 763.
 Стремутка, Пс. 84.
 Стричина, Н. 280.
 Строилова, Пб. 11.
 Строкина, Пс. 343.
 Стрѣлинское, Пб. 527.
 Стрѣлковская, О. 388.
 Стрѣльна, Пб. 527.
 Стрѣшева, Пб. 231.
 Ступинская, Н. 1110.
 Ступолохтга (Малая), Н. 1199.
 Сувенъ-Маки, Пб. 708.
 Сугорова, Н. 1025.
 Судалица, О. 605.
 Суежи-Обжи, О. 606.
 Суздальская Слобода, Пб. 44.
 Суйсарь, О. 124.
 Суки, Н. 821.
 Суложгоро, О. 123.
 Сумино, Пс. 113.
 Сумска, Пб. 771.
 Сумская, Пб. 355.
 Сумские-Рядки, Пб. 355.
 Сумскъ, Пб. 771.
 Супронова, Н. 1152.
 Сурковская, Н. 548.
 Сулова, Пс. 152.
 Сустье-Полянка, Н. 62.
 Сутоки, Н. 166, 260, 921.
 Сутоки (Рядокъ-), Н. 260.
 Суточки, Н. 166.
 Сухарева, Н. 910; О. 181.
 Сухая Нива, Н. 492.

Сухлова, Пс. 377.
 Суховѣркова Малая, Пс. 246.
 Сушинская (Мадзеро-), О. 423.
 Сырецкая, Пб. 444.
 Сырецко, Пб. 444.
 Сыркова, Пс. 406.
 Сырковицы (Новые-), Пб. 770.
 Сырковичи, Пс. 281.
 Сырой-Лѣсъ, Пб. 107.
 Сыроѣжина, Н. 792.
 Сысова, О. 278.
 Сысоева, Н. 1049; Пс. 67.
 Сысойла, О. 555.
 Сытино, Н. 681.
 Сычева, Пб. 141.
 Сѣверный Конецъ, О. 654, 657.
 Сѣнная Губа, О. 8.
 Сѣнно, Н. 1019; Пс. 28.
 Сюзакъ-Озерская, О. 725.
 Сюръга, О. 64.
 Сябриницы, Н. 179.
 Сяглицы, Пб. 725.
 Сямоева, О. 625.
 Сяргозеро, О. 635.
 Сясьскіе-Рядки, Пб. 345.

Т.

Таболенець, Пс. 189.
 Тавшила, О. 60.
 Таицы (Большіе-), Пб. 636.
 Тайлово, Пс. 53.
 Талабекъ, Пс. 39.
 Талашъ Наволокъ, О. 641.
 Талицы, Н. 614.
 Тальцова, Н. 663.
 Тамбиць-Рѣчка, О. 90.
 Тамбичъ-Озера, О. 723.
 Тамецкая Лахта, О. 322.
 Тарантаево, Н. 1033.
 Тарасина, О. 504.
 Тараскина, Пс. 195.
 Тарасова, Н. 65, 292.
 Тарасовская, О. 11.
 Таржеполь-Верховье, О. 47.
 Тарлаева, Н. 793.
 Таршина, О. 134.
 Тебринская, О. 429.
 Теглицы, Пб. 478.
 Телегинское, О. 357.
 Телекино, О. 642.
 Телепнева, Пс. 300.

Тельжево, Пб. 434.
 Темяшкина, Пб. 514.
 Тененичи, О. 455.
 Теннила, О. 571.
 Тентелева, Пб. 33.
 Тепелова, Пб. 521.
 Тепполова, Пб. 521.
 Тергелици, О. 607.
 Теребанъ, Н. 50.
 Теренба, Н. 191.
 Теробовское, О. 739.
 Теробовижа, Пб. 429.
 Теробуново, Н. 647.
 Теробыни, Н. 891.
 Терехова, О. 12, 469.
 Тереховская, О. 408.
 Терешкина Горка, О. 48.
 Терешово, Н. 1225.
 Тесна, Н. 703.
 Тестова, Пб. 121.
 Тетка, Н. 659.
 Тивдіе, О. 26.
 Тидворья, Н. 1036.
 Тимойла, О. 626.
 Тимолова, Пб. 536.
 Тимонинская, О. 121.
 Тимонская, Н. 1139.
 Тимофеева, Н. 717.
 Тимофеевская, Н. 302.
 Тимохина, Н. 299.
 Тимохова, О. 689.
 Тимошино, Н. 367.
 Тимшина, О. 188.
 Титова, Н. 624.
 Титово, О. 218.
 Тихоништо, О. 112.
 Тишинка, Пс. 369.
 Тоболкино, О. 226.
 Тойвоколова, Пб. 12.
 Токарева, Пс. 222.
 Токсово, Пб. 707.
 Толстаго (Васюка-), О. 413.
 Топорня (Нижняя, Средняя и Верхняя-),
 Н. 612.
 Топоровская, О. 349.
 Торбино, Н. 266.
 Торковичи, Пб. 206.
 Торопаца, Пс. 449.
 Торопова, Н. 1048.
 Торопчань, Пс. 121.
 Торопынина, Н. 556.
 Торось-Озеро, О. 577.

Торошино, Пс. 97.
 Торошковичи, Пб. 262.
 Тосна (Усть-), Пб. 709.
 Тосна (Ямъ-), Пб. 644.
 Травники, О. 503.
 Трашева, Пс. 237.
 Требешница, Пс. 407.
 Трегубова, Н. 45.
 Тресна, Пс. 320.
 Трети, Пб. 68.
 Троица, Н. 130.
 Троицкая, Н. 94; Пб. 675.
 Троицкій-Ротковскій, Н. 519.
 Троицкое, Н. 563.
 Тронина, О. 172.
 Тросна, Пб. 185.
 Трофанкова, Н. 1140.
 Трофимовекал, О. 409.
 Трошеницы, О. 470.
 Трошкова, О. 588.
 Трубичина, Н. 95.
 Труфанова, Пс. 127.
 Труфановская, О. 135, 260, 471.
 Трушиха, О. 260.
 Трушнева, Н. 1252.
 Туба-Рѣчка-Низовая, О. 697.
 Туганова, Н. 879.
 Туйколова, Пб. 549.
 Тулебли, Н. 794.
 Тулошскій-Верхній-Конецъ, О. 572.
 Тулицына, Пб. 176.
 Тулицынъ-Конецъ, Пб. 176.
 Тулмозерскій Погостъ, О. 556.
 Туржино, Н. 336.
 Турово, Пс. 184.
 Турсво-Сельцо, О. 323.
 Туровская, О. 350.
 Турская Горка, Пб. 284.
 Туръ, Пб. 400.
 Туры, Пс. 437; О. 465.
 Тухани (Большія-), Н. 105.
 Тухани (Малыя-), Н. 105.
 Тухоли, Н. 656.
 Тухомичи (Ново-), Пс. 482.
 Тушинъ Островъ, Н. 180.
 Тырдавы, О. 174.
 Тырыжкнна, О. 324.
 Тювелицы, О. 52.
 Тюневъ-Посадъ, Пб. 465.
 Тюрисъ, Пб. 513.
 Тюрьмина, О. 125.
 Тютяна, Пс. 54.

Тютницы, Н. 122.
Тяглова, Пс. 485.
Тярлева, Пб. 650.

У.

Уваровъ Дворъ, Н. 563.
Углы, Н. 898; Пс. 4.
Угно, Н. 911.
Угольская (Устье-), Н. 1224.
Угороды (Большие-), Н. 68.
Угороды (Малые-), Н. 75.
Угощи, Н. 813.
Угрева, Н. 391.
Угрюмово, Н. 1260.
Уда, Пс. 169.
У Дворца, О. 79.
Удосоло, Пб. 757.
Удоха, Пс. 378.
Ужа-Сельга, О. 49.
Ужинъ (Старый-), Н. 854.
Узипаппиль, О. 59.
Узьмина, Пб. 181.
Улеяга, О. 65.
Улипеда, Пб. 554.
Улитина-Новинка, О. 27.
Улома, Н. 537.
Ульдига, Пб. 117.
Ульона, О. 627.
Ульянкино, Н. 293.
Ульянова, Н. 1127.
Ульяново, Н. 109.
Ульяновское, О. 669.
Ульянцева, Пс. 110.
Ундова, Пб. 737.
У Николы, О. 193.
Уница, О. 690.
Уннусъ Ниеми, О. 66.
Уножскій Погостъ, О. 696.
Уномеръ, Н. 81.
У Онега Озера-Кюршево, О. 177.
У—Песколъ, О. 66.
Урмизна, Пб. 768.
Усадища, Н. 155; Пс. 85; Пб. 435.
Усадище, Пс. 186; Пб. 408.
Усадище-Подолъ, Пб. 436.
Усадьба, Н. 467.
Усадья, Н. 709.
Усачевская, О. 393.
Уситва (Старая-), Пс. 240.
Усищево, Н. 1214.
Усланка, О. 547.

Успенская Слобода, Н. 1156.
Успенское, Н. 298.
Усохина, Пс. 212.
У Спаса, О. 28.
Усполони, Н. 899.
Усуно, О. 80.
Уста Жабинска, Пб. 430.
Устенова, О. 203.
Устерога, О. 298.
Устоцкое, Н. 1085.
Устрика, Н. 855; О. 721.
Устръко, Н. 268.
Устьбоарская, О. 548.
Усть-Воронова, Пб. 465.
Усть-Ижора, Пб. 60.
Устькапша, Н. 998.
Усть-Марева, Н. 476.
Устьмошескій Погостъ, О. 279.
Усть-Нименга, О. 261.
Устьпидьма, О. 582.
Усть-Рудицы, Пб. 507.
Усть-Славянка, Пб. 61.
Усть-Тосна, Пб. 709.
Усть-Яндома Восточная, О. 13.
Устье, Н. 282, 795; О. 497.
Устье (Большое-), О. 395.
Устье (Малое-), О. 407.
Устье (Пядожъ-), О. 191.
Устье (Ръчное-), О. 550.
Устье-Угольская, Н. 1224.
Устья, Н. 1086; Пб. 499, 762.
Устья-Жабинская, Пб. 430.
Устья (Шапина-), Н. 282.
Устьяева, Пб. 339.
У Сюзикъ Озера О. 725.
Уторгощъ (Больше-), Пб. 240.
Ухтома, Н. 517.
У Часовна, О. 271.
Ушакова, Пс. 134.
Ушкюля, Пб. 536.
Узжа, Н. 673.

Ф.

Фабричная Слобода, Пб. 525.
Фалилѣва, Пб. 758.
Фанистова-Обжи, О. 609.
Фаустова, Н. 256.
Федова, Н. 1082; О. 280.
Федоркова, Пс. 82, 251.
Федоровская, Н. 348; О. 299, 536.
Федоровскій, Пб. 646.

Федоровское, О. 325.
Федосина, Н. 66.
Федосіевская, О. 287.
Федосѣевская, О. 472.
Федотова, Н. 637; Пс. 11.
Федотовская, О. 718.
Федькова, Н. 954.
Фенево, Пс. 472.
Фенево (Пустошь-), Пс. 418.
Ферапонтово, Н. 635.
Фершукова, О. 50.
Феськово, Пс. 170.
Фефелово, О. 473.
Филатова, О. 409, 722.
Филинская, Н. 1111.
Филимонова, Н. 1222.
Филиппова Гора, Н. 494; О. 691.
Филипповка, О. 447.
Филипповская, Н. 574.
Филипповское, О. 713.
Филосовская, О. 220.
Фитовая Гора, Н. 1031.
Флелѣва, Пб. 758.
Фокина Гора, О. 649.
Фомина, Н. 802.
Фоминская, О. 351.
Фоминская (Подгорско-), О. 686.
Фоминско-Малниковская, О. 524.
Фораоново, Н. 161.
Фофановская у Погоста, О. 180.
Фофановское, О. 235.
Франкфуртское (Селение-), Пб. 729.
Фролова, Н. 1187.

Х.

Хабина Пб. 526.
Хавино, Пб. 744.
Хавимявки, Пб. 19.
Халезева-Новна, Пб. 445.
Халузи, Пб. 537.
Халуй (Ближній-), О. 370.
Халуй (Большой-), О. 361.
Халуй (Дальній-), О. 361.
Халуй (Малый-), О. 370.
Хамантова, Пб. 437.
Хандрова, Пб. 692.
Хапа-Капкасъ, Пб. 45.
Хашпяла, Пб. 708.
Харитоновна, Пс. 11.
Харушина, Н. 796.
Харчевни (Бъсовскій-), Н. 1026.

Харчевни (Свирскія-), Пб. 338.
 Харькова, Пс. 128.
 Хатилцы, Пс. 426.
 Хатованъ, Пс. 366.
 Хахлы, Пс. 236.
 Хвалова, Пб. 439.
 Хвалово, Пб. 439.
 Хвастиха, О. 262.
 Хворостова, Пб. 108.
 Хворостьево, Пс. 441.
 Хвошне, Пб. 278.
 Хвошно, Пб. 278.
 Хевронскій Погостъ, О. 583.
 Хевроньино, О. 583.
 Хейласенъ-Мяки, Пб. 704.
 Хепоярви Второе, Пб. 702.
 Херово, Н. 234.
 Хилино, Н. 1038.
 Хипоярви Третье, Пб. 708.
 Хирмяки, Пб. 22.
 Хлавица (Никола-), Пс. 459.
 Хлупина, Пб. 207.
 Хлѣбородова, Пс. 310.
 Хмелна, Н. 1207.
 Хмѣли, Н. 847.
 Хмѣлищи, Пс. 164.
 Хобуни, Пб. 526.
 Ходунова, Н. 401.
 Холмы, Н. 929.
 Холово, Н. 741.
 Холомъ, Н. 200.
 Холопье, О. 424.
 Холшебинка, Н. 383.
 Хольно, Н. 18.
 Хоромы, Н. 269.
 Хотаницы, Пб. 731.
 Хотяжи, Пс. 5.
 Хотилово, Н. 438.
 Хотитова, Н. 28.
 Хотовець, Н. 1229.
 Хотово, Пб. 313.
 Хотоля, Н. 657.
 Хотынь, Н. 1059.
 Хотяжо, Н. 801.
 Хотяжъ, Н. 131.
 Хохлова, Пс. 408.
 Хочени, Н. 135.
 Хошировичи, Н. 156.
 Храпъ (Большая-), Пс. 371.
 Хредино, Пб. 258.
 Хрипелево, Н. 1096.
 Худая Сторона, О. 292.

Худоносова, Пс. 111.
 Хутово, Пб. 313.
 Хутынская, Н. 97.
 Хянгкяйс-Мяки, Пб. 708.

Ц.

Царская Славянка, Пб. 600.
 Цемапа, Н. 846.

Ч.

Чавницы, Н. 682.
 Чагринъ Камень, Пб. 380.
 Чиженское, О. 358.
 Чаева, Н. 1153.
 Чаплина, Пб. 386.
 Чаплинъ, Пб. 386.
 Чаромское, Н. 1230.
 Чарондо, Н. 593.
 Часовенская, Пб. 382; О. 271, 414, 692.
 Часовенская Гора, О. 461.
 Часовенская на Кондогъ, Пб. 383.
 Часовенское, О. 126.
 Часовенское (Онежанъ-), О. 85.
 Частова, Н. 740.
 Чащицы, Пс. 362.
 Чекишево, Н. 533.
 Чегова, О. 219.
 Чекша, О. 204.
 Челекса-Большая, О. 493.
 Червина, Н. 6.
 Черемна, Н. 157.
 Черенцово, Пб. 314.
 Черенчицы, Н. 916.
 Черепаская, О. 376.
 Череповицы, Пб. 495.
 Череповская, О. 746.
 Черепцова, Н. 797.
 Череха, Пс. 82.
 Черна, Пб. 89.
 Черная, Пб. 89, 305, 628.
 Черная Голова, Пб. 667.
 Черная Рѣчка, Пб. 579.
 Чернева, Пс. 411; Пб. 283.
 Черневшина, Н. 731.
 Черневщина, Пб. 387.
 Чернецкая, Пб. 375.
 Чернецова, Пс. 309.
 Чернецъ (Жилой-), Н. 825.
 Чернецъ (Пустой-), Н. 826.
 Черницъ-Погостъ, Н. 27.
 Черное, Н. 168; Пб. 356.
 Черноушева, Пб. 305.

Черные-Пески, О. 178.
 Черный Ручей, Н. 502.
 Чернышева, Пб. 567.
 Чертенова, Пс. 176.
 Чертицго, Н. 831.
 Чертово Жилье, Пб. 194.
 Чеукку, О. 66.
 Чимихина, Н. 1032.
 Чимкницы, О. 474.
 Чирецъ, Н. 1104.
 Чиркова, Пб. 325.
 Чистый Доръ, Н. 605.
 Чоболакина, О. 29.
 Чудинова, Н. 798; Пб. 134.
 Чудово, Н. 172.
 Чудская Рудница, Пб. 151.
 Чудской Боръ, Н. 63.
 Чудцы, Н. 1095.
 Чужбой Нижній, Н. 304.
 Чука, О. 471.
 Чупрова, Н. 281.
 Чурилова, Н. 16.
 Чуриновская, Н. 376.
 Чуркина-Гора, О. 724.
 Чурнева, О. 179.
 Чутская, Н. 970.
 Чуфаровская, О. 300.
 Чухнова, Пб. 69.
 Чухны (Логъ), Пб. 146.
 Чухонская Коерова, Пб. 560.

Ш.

Шабанова, Н. 700.
 Шаборово, Н. 307.
 Шаглина (Большая-), Пб. 597.
 Шадолицы, Н. 193.
 Шайдома, О. 659.
 Шалга (Лихая), О. 223.
 Шальдиха (Горная-), Пб. 695.
 Шальскій Погостъ, О. 739.
 Шамекша, О. 457.
 Шангъ Островъ, О. 584.
 Шапина, Н. 282.
 Шапки, Пб. 716.
 Шахнова, Пб. 446.
 Швецовское, О. 91.
 Шебыринская, Н. 523.
 Шевелева, Н. 46.
 Шегновская, О. 430.
 Шеголевская, О. 15.
 Шегрино, Н. 283.
 Шеина, Н. 324; О. 701.

Шейно, О. 377.
 Шейкина, Н. 799.
 Шелехова, О. 410.
 Шелеховское, О. 265.
 Шелтога, Пб. 466.
 Шелтомская, О. 740.
 Шеменскій Погостъ, О. 530.
 Шемякина, Н. 710.
 Шепелева, Н. 484, 1166.
 Шереховичи, Н. 284.
 Шестова, О. 157.
 Шестовская, О. 352.
 Шешакова, Пс. 268.
 Шилова, Пс. 293.
 Шилы, Пс. 288.
 Шильсково, О. 224.
 Шильтя, О. 92.
 Шимска, Н. 181.
 Шипилова, Н. 243.
 Шираиха, О. 378.
 Шятикова, О. 51.
 Шишева, О. 135.
 Шишкана, О. 707.
 Шишкова, Н. 455.
 Шишова, О. 135.
 Шкилино Малое и Большое, Пс. 186.
 Шлюзъ св. Георгія, О. 142.
 Шлюзъ св. Іакова, О. 162.
 Шлюзъ св. Іоанна, О. 158.
 Шлюзъ св. Маріи, О. 159.
 Шлюзъ св. Николая, О. 160.
 Шлюзъ св. Оомы, О. 161.
 Шляпина, О. 316.
 Шмойлово, Пс. 12.
 Шолга, О. 430.
 Шоткуса, О. 448.
 Шоткуса Пустая, О. 447.
 Шотово, Н. 930.
 Шолтовая, Пб. 466.
 Шубина, Н. 267.
 Шулитова, Н. 865.
 Шулугусъ, О. 263.
 Шумъ, Пб. 468.
 Шунгскій Погостъ, О. 670.
 Шурагская Караулка, Пб. 467.
 Шурица, О. 702.
 Шутилова, Н. 715.
 Шутова, Н. 1239; Пб. 340.
 Шухободъ, Н. 1240.
 Шухтина, Н. 592.
 Шушары, Пб. 580.

Шушелово, Пс. 412.

Шушно, Н. 446.

Щ.

Щеглова, Пб. 701.

Щелейки, О. 113.

Щилинка Первая, Пс. 282.

Щямена (Корельская-), Пс. 274.

Щирска, Пб. 253.

Щуклино, Н. 538.

Щулепова, Пс. 140.

Щупалово, Н. 158.

Э.

Эквалицы, О. 52.

Эстьяны, Н. 17.

Ю.

Юбеничи, О. 475.

Югантова, Пб. 742.

Югостицы, Пб. 297.

Юдина, Пб. 186.

Южная, О. 23.

Южное (Лелигово-), О. 6.

Южный Конецъ, О. 655.

Юкки Пб. 45.

Юксемецы, О. 628.

Юлмакова, О. 93.

Юляпурскова, Пб. 643.

Юргилицы, О. 608.

Юрина, Н. 316.

Юрина-Лукьянова, Н. 316.

Юринкова, Пс. 209.

Юркова Вторая, Пс. 318.

Юркова Первая, Пс. 321.

Юрковская, О. 582.

Юрьева, Н. 870.

Юрьевская, Н. 96.

Юрьевщина, О. 549.

Юсова, Н. 625.

Юсова-Гора, О. 94.

Юстозеро, О. 658.

Юхнева, О. 243.

Юхнова, Пс. 432; Пб. 65.

Юхова, Пс. 474.

Юхора (Верхняя-), Пб. 440.

Я.

Яблоницы, Пб. 769.

Яблонка, Н. 493.

Явшеницы, Н. 986.

Яганова, Н. 1261.

Ядриница, Пс. 179, 180.

Яжелбицы, Н. 442.

Язвы, Пб. 192.

Язвина, Н. 803, 971.

Язвицева, Н. 1228.

Язвицы, Пс. 372.

Язвици, Н. 806.

Якимъ Ручей, О. 181.

Яккойга, О. 629.

Яковлева, О. 264.

Яковлевская, О. 162, 205, 288.

Яколомяки, Пб. 23.

Яконова, Пс. 269.

Яконская, Н. 1116.

Якушевская, О. 726.

Якушки-Алексева, О. 15.

Якшина, О. 136.

Яльголева, Пб. 538.

Ямакъ, Н. 56.

Ямакъ (Заволожье-), Н. 56.

Ямка, Пб. 140.

Ямкина, Пс. 289.

Ямкинь Конецъ, О. 523.

Ямна, Н. 47.

Ямницы, Н. 716.

Ямовикъ, Н. 703.

Ямокъ, Н. 167.

Ямъ, Н. 159.

Ямъ (Загорье-), Пс. 58.

Ямъ (Запольный-), Пс. 401.

Ямъ (Московская-), Пб. 561.

Ямъ Тосна, Пб. 644.

Яндебскій Погостъ, О. 456.

Яндома Восточная (Усть-), О. 13.

Яндомозерско-Погоская, О. 14.

Янишева, О. 199.

Янишево, Н. 325.

Янишь-Поле, О. 127.

Яновицы, Пб. 431.

Япозерскій Погостъ, О. 661.

Ярковская, О. 431.

Ярошинга, Н. 244.

Ярусова, Н. 663.

Ясень, Пс. 413.

Яскова, О. 185.

Ясна, Н. 160.

Ястребина, Пб. 772.

Ящера, Пб. 248, 627.

Ө.

Өедоркова, Пс. 363.

Өедоровское, Пс. 129.

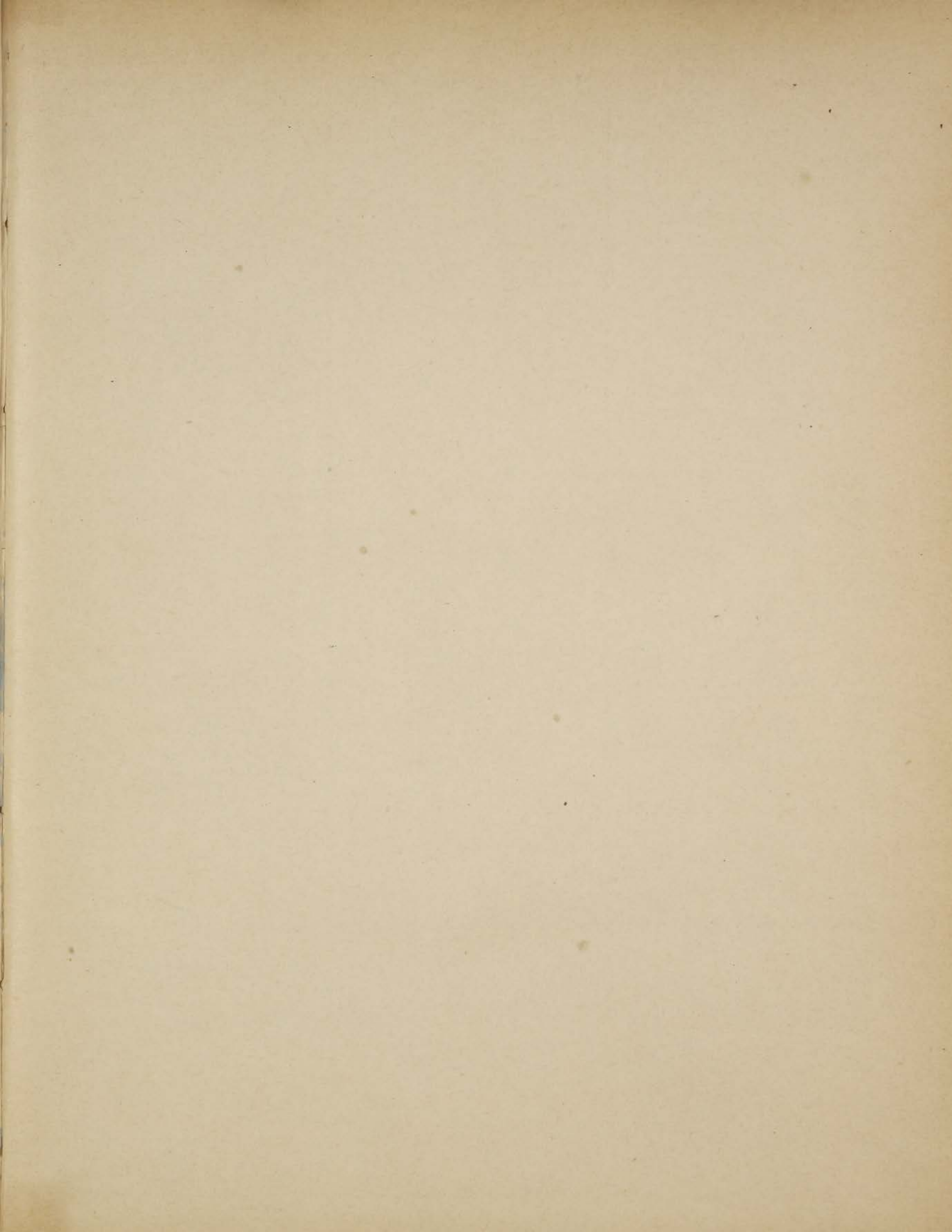

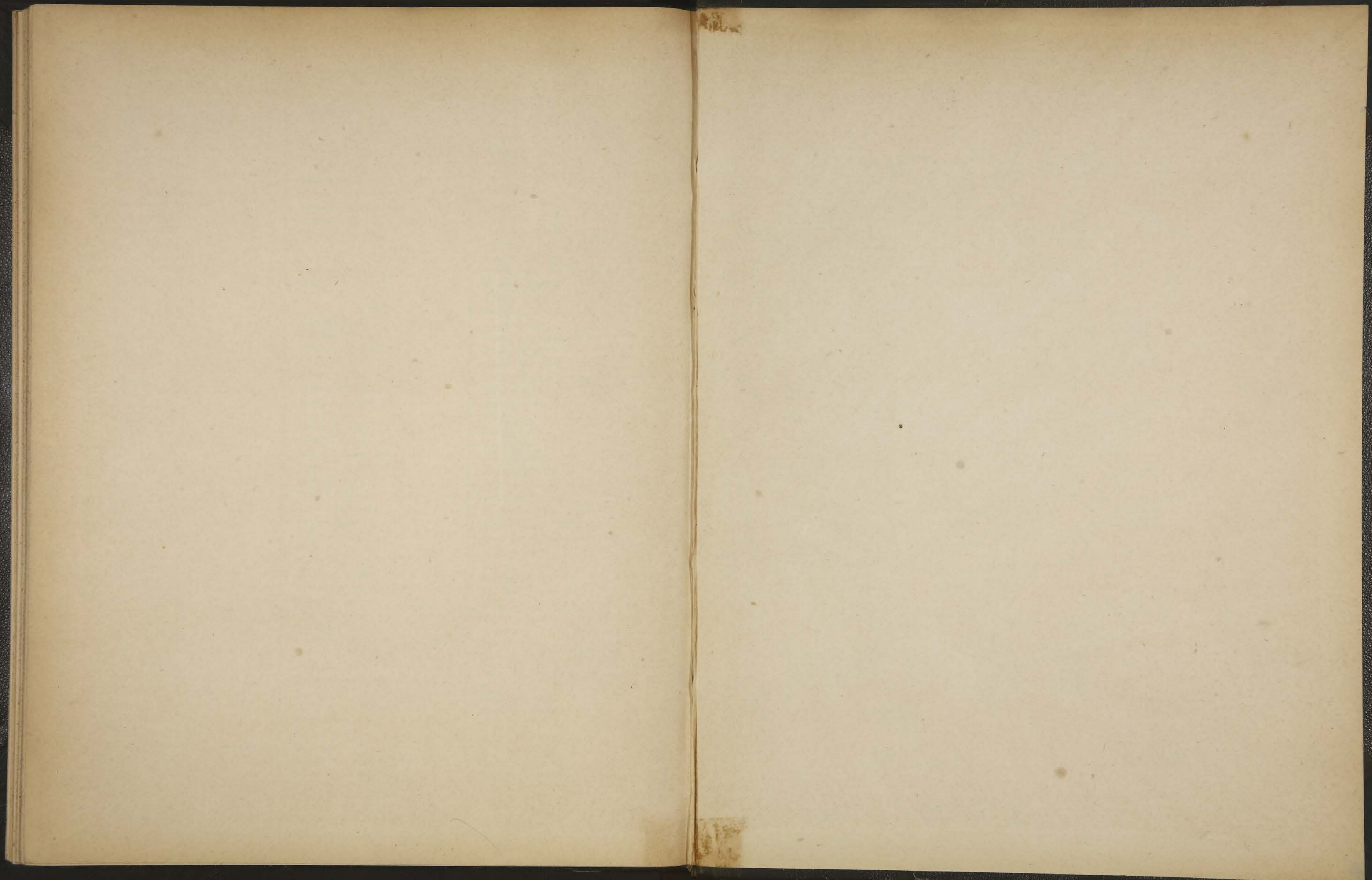

ИЗДАНИЕ ПЕРВОЕ

ВОЛОСЫ
И
Важнейшія
Селенія
Евр. Росс

7

ИЗДАНИЕ ПЕРВОЕ