

А. III.

Обзоръ
Тюменской губ.
за 1889г.

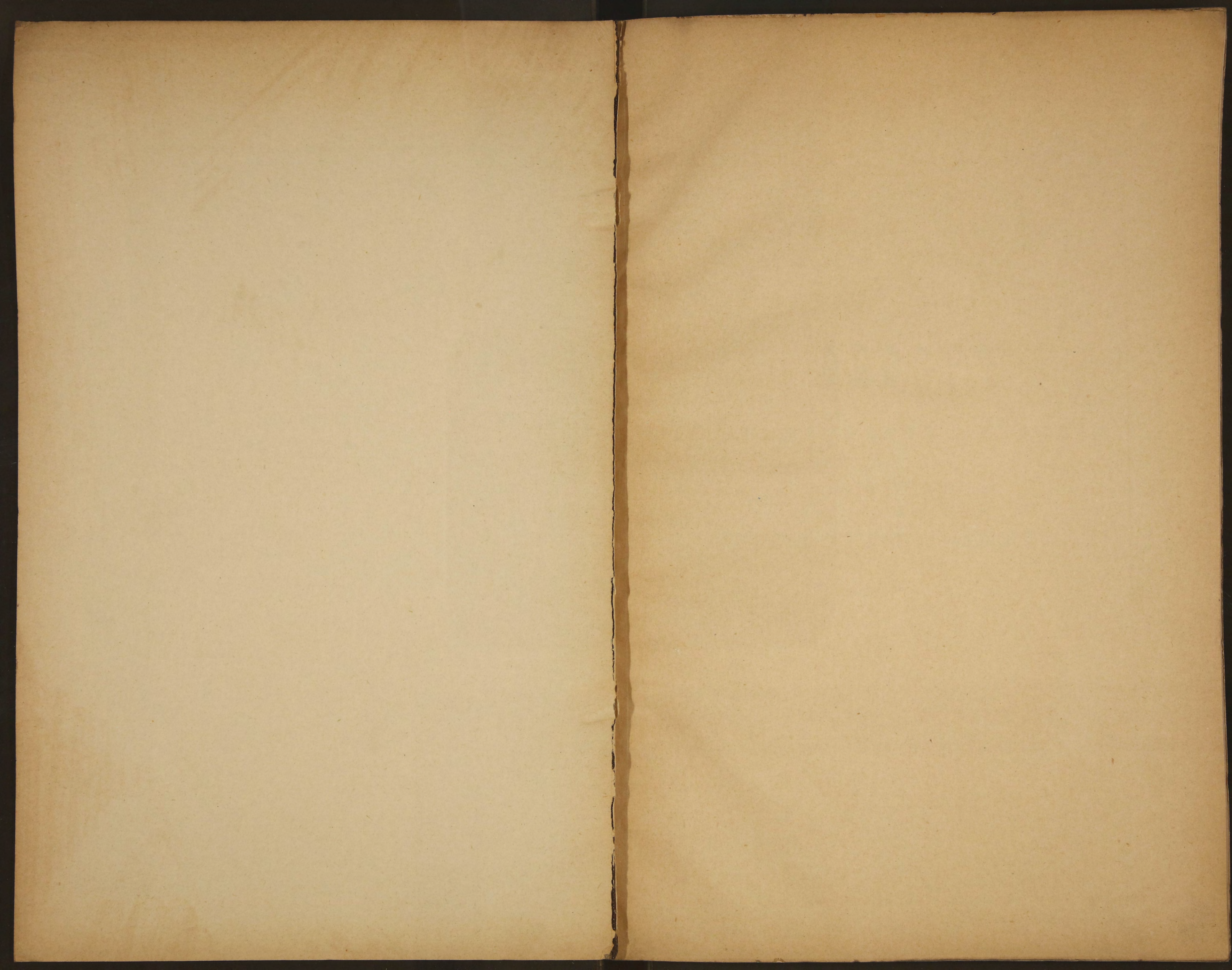

~~10087~~
4911

ОБЗОРЪ

Гродненской губерніи

за 1889 годъ.

(Приложеніе ко всеподданнѣйшему отчету).

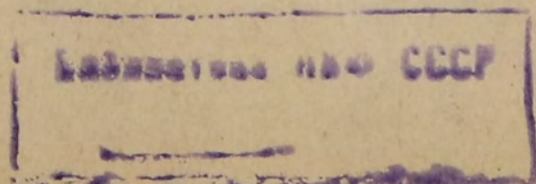

89878

О Г Л А В Л Е Н І Е

статей обзора Гродненской губерніи за 1889 годъ.

I. Естественныя и производительныя силы губерніи и экономическая дѣятельность ея населенія.

	Стран.
Земледѣліе	1
Обеспеченіе народнаго продовольствія	3
Промышленность фабричная и заводская	5
Торговля	7
Движеніе народонаселенія	8

II. Подати и повинности.

Окладные сборы	—
Земскіе сборы	10
Выкупные платежи	12
Городскіе доходы и расходы	13
Акцизные сборы	—
Отправленіе натуральной повинности	15
Воинская повинность	17

III. Общественное благоустройство и благочиніе.

Казенныя и общественныя зданія	22
Дороги, мосты и переправы	25
Почты и телеграфы	—
Народная нравственность	27
Арестанты и тюремные замки	28
Пожары	30

IV. Народное здравіе и общественное призрѣніе.

Врачи и аптеки	34
Больницы и домъ умалишенныхъ	—
Эпидеміи	37
Эпизоотіи	38
Насильственныя и случайныя смерти	39
Богадѣльни	—

V. Народное просвѣщеніе.

	Стран.
Учебныя заведенія	40
Народное образованіе	42

VI. Положеніе крестьянскаго дѣла.

Дѣятельность мировыхъ по крестьянскимъ дѣламъ учрежденій	43
--	----

П р и л о ж е н і я.

Вѣдомость о посѣвѣ и урожаѣ	№ 1
„ „ фабрикахъ и заводахъ	„ 2
„ „ движеніи населенія	„ 3
„ „ податяхъ и сборахъ	„ 4
„ „ числѣ и родѣ преступленій (съ приложеніемъ)	„ 5
„ „ пожарахъ (съ приложеніемъ)	„ 6
„ „ насильственныхъ и случайныхъ смертяхъ	„ 7
„ „ числѣ учебныхъ заведеній и учащихся	„ 8
„ „ цѣнахъ на земледѣльческій трудъ	„ 9
„ „ городскихъ доходахъ и расходахъ	„ 10
„ „ объ исполненіи воинской повинности	„ 11
„ „ о положеніи выкупнаго дѣла	„ 12

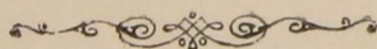

ПРИЛОЖЕНІЕ КО ВСЕПОДДАННѢЙШЕМУ ОТЧЕТУ ГРОДНЕНСКАГО ГУБЕРНАТОРА
за 1889 годъ.

I. Естественныя и производительныя силы губерніи и экономическая дѣятельность ея населенія.

Земледѣліе.

По свѣдѣніямъ, добытымъ Продовольственною Коммисіею, къ сбору отчетнаго года, въ девяти уѣздахъ Гродненской губерніи, обѣменовано было слѣдующее число десятинъ:

Въ уѣздахъ:	Озимовымъ зерномъ.	Яровымъ зерномъ.	Картофелемъ.
Въ Гродненскомъ	53026	44826	7984
„ Волковыскомъ	63941	42722	19733
„ Слонимскомъ	61492	49662	8720
„ Пружанскомъ	31083 ¹ / ₂	25472	7477
„ Кобринскомъ	49414	33626	7884
„ Брестскомъ	62441	44593 ¹ / ₂	13772
„ Бѣльскомъ	50041	58044	16368
„ Бѣлостокскомъ	42560	28456	6191 ³ / ₄
„ Сокольскомъ	35198	28310	5668
Итого	449196 ¹ / ₂	355711 ¹ / ₂	93796 ³ / ₄

Въ общемъ обѣменованной земли въ 1889 году 898705³/₄ дес., а по сравненію съ прошлымъ годомъ, запашка въ отчетномъ году увеличилась на 35563¹/₄ дес.

На обѣменение означеннаго числа десятинъ было употреблено четвертей:

Въ уѣздахъ:	Озимой пше- ницы.	Р ж и.	Яровой пше- ницы.	Овса.	Ячменя.	Гречихи	Осталь- ныхъ яровыхъ хлѣбовъ.	Карто- феля.
Гродненскомъ.	4430	41967	143	26598	8269	2000	3000	71856
Волковыскомъ	2932	50526	790	19411	8862	3898	2497 ¹ / ₂	104818
Слонимскомъ .	2855	45686	2309	29765	8857	9452	4738	65232
Пружанскомъ.	1912 ¹ / ₂	26536 ¹ / ₂	225	18169	4227	1360	1100 ¹ / ₂	41077
Кобринскомъ .	4922	37739	1559	25853	6685	1714	3226	55069
Брестскомъ .	3517	51120	9	27128	10080	4661	4926	82637
Бѣльскомъ .	14426	35777	—	32292	10438	4102	7330	62322
Бѣлостокскомъ	1190	41370	—	16948	7289	2178	2041	61917
Сокольскомъ .	960	34238	—	18708	4946	2971	1685	56590
Итого. .	37144 ¹ / ₂	364959 ¹ / ₂	5035	214872	69653	32336	30544	601518

Изъ приведенныхъ въ послѣдней таблицѣ числовыхъ данныхъ видно, что главное мѣсто въ сельско-хозяйственной культурѣ Гродненской губерніи въ отчетномъ году, равно какъ и въ предыдущіе годы, занимаетъ картофель. Распространеніе этого корнеплода находится въ непосредственной зависимости: 1) отъ качественныхъ условій губерніи, способствующихъ обильному произрастанію картофеля, дающаго самый большой, по сравненію съ прочими хлѣбными растеніями, урожай, и 2) отъ развитія винокуреннаго производства, рассчитаннаго въ большинствѣ случаевъ не на выгоды отъ продажи спирта, а являющагося необходимымъ подспоріемъ для сельскаго хозяйства; удовлетворительность урожая, при скудности почвы въ большей части губерніи, обусловливается постояннымъ удобреніемъ, что вызываетъ у сельскихъ хозяевъ необходимость содержать значительное количество скота, для прокормленія котораго, при недостаточности кормовыхъ средствъ, употребляется получаемая съ винокуренныхъ заводовъ барда.

Исключивъ изъ общаго числа засѣянныхъ десятичь площадь, истребленную градобитіями, оказывается, что въ Гродненской губерніи въ 1889 году собрано слѣдующее количество зерновыхъ хлѣбовъ и картофеля въ четвертяхъ и сѣна въ пудахъ:

По уѣздамъ:	Озимой пшеницы	Р ж и.	Яровой пшеницы	Овса.	Ячменя	Гречихи	Осталь- ныхъ яровыхъ хлѣбовъ.	Картофеля.	Сѣна пудовъ.
Гродненскому . .	17720	167868	429	79794	24807	9000	6000	431136	1816000
Волковыскому . .	11179	182665	2031	57682	24407	14920	7078	839082	1014811
Слонимскому . .	8242	185217	3150	82960	16920	32180	7345	423542	3629000
Пружанскому . .	7247	111575	1006	56634	12093	4667 $\frac{1}{2}$	3271	251326	3730995
Кобринскому . .	26711	178570	4814	92306	25011	5540	9844	263496	4509044
Брестскому . .	14068	204480	27	81384	30240	13983	14778	289229 $\frac{1}{2}$	2823147
Бѣльскому . .	54147	163000	—	101391	30382	18115	20821	275408	1308044
Бѣлостокскому . .	4165	144795	—	50844	21867	6534	6123	371502	2037204
Сокольскому . .	3360	119833	—	46770	12365	7427 $\frac{1}{2}$	4212 $\frac{1}{2}$	282950	1384024
Итого . .	146839	1458003	11457	649766	198092	112367	79472 $\frac{1}{2}$	3427671 $\frac{1}{2}$	22252268

Въ общей сложности по губерніи было собрано:

озимаго	1604842	четвертей.
яроваго	1051154 $\frac{1}{2}$	”
картофеля	3427671 $\frac{1}{2}$	”
сѣна	22252268	пудовъ.

Изъ урожая 1889 года предполагается употребить:

а) на посѣвъ:

озимаго	403454	четвертей.
яроваго	347260 $\frac{1}{2}$	”
картофеля	600472	”

б) на продовольствіе населенія губерніи:

озимаго	1062324	четвертей.
яроваго	631733 $\frac{1}{2}$	”
картофеля	1278118	”

яскимъ обществамъ, 23 — такъ называемымъ предмѣщанскимъ и 4 — мѣщанскимъ. Въ означенныхъ магазинахъ должно состоять, по числу душъ, обложенныхъ хлѣбнымъ сборомъ, озимаго 286195 четвертей и яроваго 143097 четв. 4 ч-ка; за вычетомъ же выданныхъ ссудъ и недоимокъ, не пополненныхъ по несостоятельности нѣкоторыхъ крестьянскихъ обществъ, пострадавшихъ отъ пожаровъ и градобитій, имѣется въ магазинахъ въ наличности: озимаго 281930 четв. 6 ч-ковъ $6\frac{3}{4}$ гарн. и яроваго 139097 четв. 5 ч-ковъ и $4\frac{1}{2}$ гарн., а затѣмъ осталось къ 1 января 1890 года въ ссудахъ и недоимкахъ озимаго 5936 четв. 6 ч-ковъ $\frac{1}{2}$ гарн. и яроваго 4032 четв. 2 ч-ка и $\frac{1}{2}$ гарн.; такимъ образомъ недоимка составляетъ лишь 2,3% имѣющагося въ наличности запаса.

Поступленіе недоимочнаго хлѣба производится весьма успѣшно; окладной же сборъ для засыпки хлѣба въ магазины не положенъ, потому что нормальное количество запаснаго хлѣба, $1\frac{1}{2}$ четв. на душу, уже ссычано въ магазины.

Общее состояніе хлѣбо-запасныхъ магазиновъ по каждому изъ уѣздовъ, къ концу отчетнаго года выражается слѣдующими данными:

1) Крестьянскихъ:

Въ уѣздахъ:	Состояло на лицо хлѣба къ 1 Января 1890 года.		Оставалось въ ссудахъ и недоимкѣ.	
	О з и м а г о.	Я р о в а г о.	О з и м а г о.	Я р о в а г о.
Гродненскомъ .	32240—3—4	15980—1—4	333—1—7	253—4—4
Сокольскомъ .	24695—3— $1\frac{1}{2}$	12341—4—1	359—5— $5\frac{1}{2}$	266—3—„
Бѣлостокскомъ .	22831—„—„	11406—„—„	93—„—„	56—„—„
Бѣльскомъ .	26204—6—1	12692—2—1	481—2—7	306—4—3
Брестскомъ .	35237—4—„	17289—„—1	491—4—„	377—3—7
Кобринскомъ .	36839—„—7	18253—7—7	2057—7—1	1042—4—1
Пружанскомъ .	28632—7—3	14231—3—4	318—1—„	255—6—„
Слонимскомъ .	43326—1—„	21259—1—3	851—7—„	700—6—5
Волковыскомъ .	29329—3— $5\frac{1}{4}$	14384—2— $4\frac{1}{2}$	590—4— $4\frac{3}{4}$	577—7— $7\frac{1}{2}$
И т о г о .	279336—5— $5\frac{3}{4}$	137837—7— $1\frac{1}{2}$	5577—2— $1\frac{1}{4}$	3837—„— $3\frac{1}{2}$

2) Предмѣщанскихъ:

Въ уѣздахъ:	Состояло на лицо хлѣба къ 1 Января 1890 года.		Осталось въ ссудахъ и недоимкахъ.	
	О з и м а г о.	Я р о в а г о.	О з и м а г о.	Я р о в а г о.
Гродненскомъ .	413—„	204—„	15—„	9—6
Сокольскомъ .	36—„	21—6	22—„	7—2
Бѣлостокскомъ .	200—6	85—4	302—2	166—„
Бѣльскомъ .	1718—5	837—4	7—„	3—4
И т о г о .	2368—3	1149—„	346—2	186—4

3) Въ 4-хъ магазинахъ, принадлежащихъ мѣщанскимъ обществамъ, состояло на лицо къ 1 Января 1890 года: озимаго 225 четв. 6 ч-ковъ 1 гарн., яроваго — 110 четв. 6 ч-ковъ 3 гарн., а въ недоимкѣ числилось: озимаго 13 четв. 1 ч-къ 7 гарн. и яроваго — 8 четв. 5 ч-ковъ 5 гарн.

Кромѣ запасовъ хлѣба въ натурѣ имѣется сословный продовольственный капиталъ, принадлежащій мѣщанскимъ и нѣсколькимъ крестьянскимъ обществамъ, сумма котораго къ концу отчетнаго года съ наросшими процентами достигла 46877 руб. 91 коп., находящихся на храненіи въ Виленскомъ и Гродненскомъ отдѣленіяхъ Государственнаго Банка.

Въ отдѣльности по уѣздамъ продовольственный капиталъ распредѣляется такимъ образомъ:

по Гродненскому	7997 р. 10 к.
„ Волковыскому	2459 „ 3 „
„ Слонимскому	4747 „ 46 „
„ Пружанскому	3040 „ 96 „
„ Кобринскому	3855 „ 87 „
„ Брестскому	7200 „ 68 „
„ Бѣльскому	6633 „ 33 „
„ Бѣлостокскому	6489 „ 31 „
„ Сокольскому	4454 „ 17 „

Всего 46877 р. 91 к.

Долговъ общему по Имперіи продовольственному капиталу, вмѣстѣ съ недоимками по окладнымъ сборамъ, числится къ 1 Января 1890 года:

а) За Управленіемъ Государственными Имуществами по заимообразнымъ выдачамъ б. Палатою изъ продовольственнаго капитала	617 р. 95 к.
и б) въ недоимкѣ по окладному сбору	501 „ 89 „

Недоимка окладнаго сбора числится на пропущенныхъ по X народной переписи еврейхъ и христіанахъ, причисленныхъ къ городскимъ сословіямъ безъ согласія обществъ. Вслѣдствіе настоятельныхъ мѣръ, принятыхъ къ скорѣйшему взысканію продовольственнаго капитала, значительная часть вышеозначеннаго долга ожидается къ поступленію въ 1890 году.

**Промышленность
фабричная
и заводская.**

Второе послѣ земледѣлія мѣсто въ экономической дѣятельности населенія Гродненской губерніи занимаетъ фабрично-заводская промышленность, сумма производительности которой выражается слѣдующими данными:

Въ 1889 году, въ Гродненской губерніи, дѣйствовало 332 фабрики и 2452 завода, выработавшихъ въ теченіи года различнаго рода издѣлій и продуктовъ на сумму 8671995 руб. Всѣ эти промышленныя заведенія располагали, кромѣ паровыхъ двигателей и механическихъ приспособленій, силами 14295 взрослыхъ (9976 муж. и 4319 жен.) и 900 малолѣтнихъ (271 мальчикъ и 629 дѣвочекъ) рабочихъ, а всего 15195 работниковъ находили себѣ заработокъ на фабрикахъ и заводахъ.

Сравнивая общее состояніе фабрично-заводской промышленности за 1888 и 1889 годы, оказывается, что въ отчетномъ году совокупная сумма производительности фабрикъ и заводовъ понизилась по сравненіи съ предыдущимъ годомъ на 322947 руб., т. е. слишкомъ на 3,7%. Такой упадокъ производительности фабрикъ и заводовъ объясняется тѣмъ, что въ теченіи отчетнаго года были закрыты въ г. Бѣлостокѣ болѣе 35, значительныхъ по своимъ оборотамъ, фабрикъ, а именно: 1 шолоковая съ производительностью въ 178000 руб., 8 суконно-кортовыхъ съ производительностью въ 106200 руб., 14 шерстяно-ткацкихъ съ производительностью въ 31000 руб. и 11 шерстяно-суконныхъ съ производительностью въ 27750 руб. Несмотря на уменьшеніе суммы производительности фабрикъ и заводовъ, численность тѣхъ и другихъ въ отчетномъ году увеличилась — фабрикъ на 31 и заводовъ на 77, а вмѣстѣ съ тѣмъ увеличился и рабочій составъ на 782 человекъ; увеличеніе это должно быть приписано главнымъ образомъ закрытію крупныхъ промышленныхъ заведеній, давшихъ мѣсто большому числу мелкихъ предпріятій съ незначительной по

суммѣ производительностью. Изъ числа открытыхъ въ отчетномъ году фабрикъ и заводовъ болѣе значительныя слѣдующіе: 1) въ г. Гроднѣ—мастерская для выдѣлки пробокъ мѣщанина Реориса, съ производительностью въ 15000 руб.; 2) г. въ Бѣлостокѣ—семь суконно-кортовыхъ фабрикъ, принадлежащихъ разнымъ лицамъ, съ общей суммой производительности въ 86500 руб. и 3) въ Сокольскомъ уѣздѣ—ткацкая фабрика мѣщанина Хаима Льва, съ производительностью въ 9000 руб.

Изъ прилагаемой при этомъ вѣдомости № 2 видно, что первенствующее значеніе по суммѣ производительности и численности рабочаго состава принадлежитъ въ губерніи фабрикамъ, сумма производительности которыхъ простиралась въ отчетномъ году до 6600077 руб., т. е. 76,2% производительности всѣхъ дѣйствовавшихъ въ теченіи года заводовъ и фабрикъ, при 10257 рабочихъ или 67,5% общаго числа заводскихъ и фабричныхъ рабочихъ.

Въ частности, изъ фабрикъ Гродненской губерніи первое мѣсто принадлежитъ суконно-кортовымъ, число которыхъ хотя и уменьшилось въ отчетномъ году на 5, тѣмъ не менѣе стоимость выработаннаго на нихъ фабриката—3695683 руб.—составляетъ болѣе половины суммы производительности всѣхъ дѣйствовавшихъ въ 1889 г. фабрикъ; далѣе слѣдуютъ табачныя фабрики, числомъ 15, выработавшія издѣлій на сумму 910907 руб. при 2300 рабочихъ. Не послѣднее мѣсто по степени производительности принадлежитъ 23 шерстянымъ и 31 суконной фабрикамъ, выработавшимъ издѣлій въ общей сложности на 1010280 руб. и давшимъ средства къ жизни 1611 рабочимъ.

Отдѣльные города и уѣзды губерніи въ отношеніи большаго или меньшаго развитія въ нихъ фабричной промышленности располагаются въ слѣдующемъ порядкѣ:

Города:	Сумма производства въ рубляхъ.	Уѣзды:	Сумма производства въ рубляхъ.
Бѣлостокъ	2687590	Бѣлостокскій	2824518
Гродна	635700	Слонимскій	410154
Брестъ	243027	Гродненскій	347419
Слонимъ	78980	Сокольскій	300896
Пружаны	61979	Бѣльскій	283084
Волковыскъ	54300	Волковыскій	254076
Бѣльскъ	51625	Брестскій	180511
Кобринъ	17588	Пружанскій	128199
Соколка	11355	Кобринскій	100994

Приведенныя цифровыя данныя показываютъ, что главнѣйшими центрами фабричной промышленности являются: города Бѣлостокъ, Гродна и Брестъ и уѣзды—Бѣлостокскій, Слонимскій и Брестскій; послѣднее же мѣсто по развитію фабричной промышленности занимаютъ: города—Кобринъ и Соколка и уѣзды—Пружанскій и Кобринскій.

Развитіе заводской промышленности по сравненію съ фабричной въ губерніи значительно слабѣе: сумма производительности 2452 дѣйствовавшихъ въ отчетномъ году заводовъ простиралась до 2071918 руб. или 23,8% всей фабрично-заводской производительности и 31,3% производительности однѣхъ фабрикъ.

Изъ всѣхъ существующихъ въ Гродненской губерніи заводовъ наиболѣе выдѣляются винокуренныя, число которыхъ въ отчетномъ году достигло 71, болѣе прошлаго года на 2, а сумма производительности ихъ простиралась до 577579 руб. (въ 1888 году—562850 руб.), при 671 работникѣ. Увеличеніе винокуреннаго производства вызывается отчасти потребностью улучшить условія сельскаго хозяйства, отчасти спросомъ на спиртъ въ другія губерніи, а главнымъ образомъ усиленнымъ экспортомъ его за границу: въ теченіи отчетнаго года вывезено за границу 9442505°, тогда какъ въ 1888 году вывезено лишь 3479730°.

Второе мѣсто, послѣ винокуренныхъ, принадлежитъ по суммѣ производительности 62 пивовареннымъ заводамъ, выработавшимъ въ общей сложности издѣлій на 501860 руб., болѣе противу предыдущаго года на 47 тысячъ руб. Изъ остальныхъ родовъ заводовъ болѣе выдѣляются по стоимости производимыхъ издѣлій: мукомольныя, число которыхъ въ 1889 году возросло до 1740 (въ 1888 было 1668) съ производительностью въ 304432 р.; кирпичныя, числомъ 127, съ производительностью въ 186455

руб. и 113 коженныхъ съ производительностью въ 157562 руб.; остальные затѣмъ заводы своей незначительной промышленной дѣятельностью удовлетворяютъ лишь потребностямъ мѣстныхъ жителей.

Торговля.

Всякаго рода торговыхъ документовъ въ отчетномъ году было выбрано всего 13857, болѣе 1888 года на 192. Число это по отдѣльнымъ городамъ и уѣздамъ распредѣлялось слѣдующимъ образомъ:

Названіе мѣстностей.	С в и дѣ т е л ь с т в ѣ .												Билетовъ			Объясненіе.						
	1-й гильдін.	2-й гильдін.	На мелочный торгъ.	На развозный торгъ.	На разносный торгъ.	Промысловыхъ.									Приказчицкихъ.		Всего.	Противу 1888 года.				
						3 класса.			4 класса.			5 класса.			1	2		1-й гильдін.	2-й гильдін.	На мелочный торгъ.	Болѣе.	Менѣе.
						1	2	3	1	2	3	1	2	3								
По г. Гроднѣ	7	102	463	—	—	1	4	86	—	—	—	—	—	88	127	16	163					
— Гродненскому уѣзду	1	20	317	3	7	—	—	—	4	6	23	—	—	18	90	1	50	217	757	—	23	
— г. Бѣлостоку	8	284	467	—	—	31	37	95	—	—	—	—	—	140	225	27	342	323	1979	34	—	
— Бѣлостокскому уѣзду	1	84	338	—	19	—	—	—	20	28	86	—	—	15	119	7	102	194	1013	145	—	
— г. Бресту	11	141	456	—	—	3	12	73	—	—	—	—	—	108	170	24	229	507	1736	—	148	
— Брестскому уѣзду	—	28	392	1	10	—	—	—	3	33	—	—	—	10	94	3	34	145	753	—	213	
— г. Бѣльску	—	65	210	—	—	—	—	—	3	13	38	—	—	8	28	—	35	120	520	39	—	
— Бѣльскому уѣзду	2	36	270	1	4	—	—	—	2	13	42	—	—	8	20	1	76	200	675	143	—	
— г. Слониму	1	71	336	—	—	—	—	—	1	4	40	—	—	18	105	1	75	170	822	34	—	
— Слонимскому уѣзду	—	58	450	2	2	—	—	—	1	7	42	—	—	4	108	4	57	211	946	133	—	
— г. Соколкѣ	—	14	125	—	—	—	—	—	2	2	18	—	—	10	16	—	15	66	268	12	—	
— Сокольскому уѣзду	1	20	193	—	4	—	—	—	2	6	14	—	—	11	17	—	26	78	372	41	—	
— г. Пружанамъ	—	30	150	—	—	—	—	—	—	—	1	1	13	2	19	—	36	80	332	9	—	
— Пружанскому уѣзду	—	22	154	1	4	—	—	—	—	—	—	1	12	1	31	—	43	85	354	14	—	
— г. Волковыску	1	39	220	—	—	—	—	—	—	—	2	2	20	3	40	1	55	90	473	46	—	
— Волковыскому уѣзду	—	39	345	1	5	—	—	—	—	—	—	2	28	—	41	—	36	126	623	90	—	
— г. Кобрину	—	34	200	—	—	—	—	—	—	—	1	6	30	5	24	—	50	80	430	11	—	
— Кобринскому уѣзду	—	35	203	1	17	—	—	—	—	—	—	6	44	2	34	1	28	131	502	—	48	
Итого	33	1122	5291	10	72	35	53	254	35	82	336	4	18	147	451	1308	86	1452	3068	13857	751	559
																					болѣе	на 192

Хотя изъ приведенныхъ въ послѣдней вѣдомости данныхъ усматривается, что общее число выбранныхъ торговыхъ документовъ увеличилось по сравненію съ прошлымъ годомъ на 192, но это не должно быть принимаемо въ смыслъ оживленія мѣстной торговли, такъ какъ увеличеніе это упадаетъ главнымъ образомъ на документы низшей стоимости, а именно на билеты на мелочной торгъ (на 412 болѣе противу 1888 года), усиленная выборка которыхъ вызвана, съ одной стороны, дѣйствіемъ закона 18 Января 1889 года, установившаго новый сборъ за право продажи издѣлій изъ мастерскихъ, а съ другой — дѣятельностью податной инспекціи, спеціально наблюдающей за правильной выборкой ремесленниками и промышленниками установленныхъ торговыхъ документовъ. Наряду съ тѣмъ, выборка болѣе цѣнныхъ торговыхъ документовъ уменьшилась: свидѣтельствъ на мелочной торгъ на 205, промысловыхъ 3 класса на 38 и приказчицкихъ обоихъ классовъ на 72, чрезъ что и сумма торгового сбора понизилась въ отчетномъ году съ 250959 руб. 20 коп. на 240820 руб. 10 коп., т. е. менѣе на 10139 руб. 10 коп.

Наибольшее уменьшение въ количествѣ выбранныхъ документовъ послѣдовало по г. Бресту съ уѣздомъ (на 361 менѣе 1888 г.) и по г. Гроднѣ (на 150 менѣе 1888 г.), а самое значительное увеличеніе по г. Бѣлостоку съ уѣздомъ (на 179 болѣе 1888 г.)

Въ отношеніи количества и цѣнности взятыхъ торговыхъ документовъ первое мѣсто занимаетъ Бѣлостокскій уѣздъ (2992), второе — Брестскій уѣздъ (2489), третье — Гродненскій (2059) и четвертое — Слонимскій уѣздъ (1768); причемъ въ первыхъ трехъ уѣздахъ торговля сосредоточена преимущественно въ городахъ, а въ Слонимскомъ — преобладаетъ въ уѣздѣ. Затѣмъ слѣдуютъ въ порядкѣ постепенности уѣзды: Бѣльскій уѣздъ (1195), Волковыскій (1096), Кобринскій (932), Пружанскій (686) и Сокольскій (640).

Положеннаго за нарушеніе торговаго устава штрафа поступило въ отчетномъ году 10790 руб. 85 коп., по сравненію съ предшествующимъ годомъ менѣе на 2023 руб. 25 коп., что объясняется постепеннымъ, изъ года въ годъ, уменьшеніемъ штрафной недоимки прошлыхъ лѣтъ.

Движеніе народонаселенія.

По послѣднимъ даннымъ Статистическаго Комитета, населеніе Гродненской губерніи состояло изъ 1429233 душъ, въ числѣ коихъ 729992 мужскаго пола и 699241 женскаго пола.

Общій выводъ изъ цифровыхъ данныхъ о движеніи населенія показываетъ, что приростъ населенія въ отчетномъ году весьма немногимъ меньше прошлогодняго, именно: въ теченіи 1889 года родилось 31898 мальчиковъ и 28977 дѣвочекъ, а умерло 20771 мужскаго и 19499 женскаго пола, слѣдовательно естественный приростъ составляетъ 20605 человекъ или 1,44% всего населенія губерніи (въ 1888 году 1,45%); такая, впрочемъ незначительная, разниа въ приращеніи населенія является результатомъ уменьшенія числа браковъ, которыхъ въ отчетномъ году было заключено 12577, менѣе противу прошлаго года на 394, а также вслѣдствіе увеличенія смертности (40270 вмѣсто 38895 чел.) Увеличеніе населенія путемъ рожденій отдѣльно по городамъ и уѣздамъ распредѣляется въ слѣдующей постепенности: г. Бѣлостокъ — 395 душъ, г. Гродна — 357, г. Брестъ — 309, г. Слонимъ — 107, г. Волковыскъ — 97, г. Бѣльскъ — 63, г. Соколка — 59, г. Пружаны — 38 и г. Кобринъ — 12, а всего перевѣсъ рожденій на 1437 душъ; уѣзды: Слонимскій — 3032, Кобринскій — 2519, Волковыскій — 2309, Брестскій — 2282, Бѣльскій — 2158, Пружанскій — 1921, Бѣлостокскій — 1833, Гродненскій — 1726 и Сокольскій и 1388, всего приростъ по уѣздамъ — 19168 душъ. Приводимыя данныя свидѣтельствуютъ, что годовая прибыль населенія въ уѣздахъ гораздо больше, чѣмъ въ городахъ, а именно: въ городахъ (при 248527 городскихъ жителей) прибыль составляетъ 0,57%, а въ уѣздахъ (при 1180700 сельскихъ жителей) 1,62% общаго числа ихъ населенія.

При сравненіи смертности въ городахъ и уѣздахъ оказывается, что въ городахъ смертность составляетъ 1,63%, всего числа городского населенія, тогда какъ въ уѣздахъ достигаетъ 3,68% всего сельскаго населенія, т. е. болѣе чѣмъ въ городахъ на 2,05%; такая значительная разниа процентнаго отношенія смертности можетъ быть объяснена тѣмъ, что сельское населеніе сравнительно менѣе обезпечено въ медицинскои помощи, чѣмъ жители городовъ и потому всякаго рода болѣзни получаютъ болѣе широкое развитіе среди бѣднаго класса сельскихъ жителей.

II. П О Д А Т И И П О В И Н Н О С Т И.

Окладные сборы.

Поступленіе оклада и уплата недоимокъ по окладнымъ сборамъ за прежніе годы дали въ отчетномъ году слѣдующіе результаты: къ 1 Января 1889 г. числилось въ недоимкѣ окладныхъ сборовъ:

государственнаго поземельнаго налога	38759 р. 95 к.
сбора на содержаніе духовенства	11848 „ 66 „
сбора на обезпеченіе продовольствія	483 „ 04 „
налога съ недвижимыхъ имуществъ	48412 „ 99 „
процентнаго сбора	39520 „ 07 „

Итого 138964 р. 71 к.

Окладъ въ 1889 году составлялъ:

государственнаго поземельнаго сбора	186203 р. 20 к.
сбора на содержаніе духовенства	49247 „ 67 „
сбора на обезпеченіе продовольствія	597 „ 05 „
налога съ недвижимыхъ имуществъ	86000 „ — „
процентнаго сбора	91865 „ 20 „
Итого	413913 р. 12 к.

Къ тому вновь причислено.

а) недоимокъ.

государственнаго поземельнаго сбора	5129 р. 67 к.
сбора на содержаніе духовенства	2262 „ 89 „
сбора на обезпеченіе продовольствія	70 „ 68 „
налога съ недвижимыхъ имуществъ	3766 „ 05 „
процентнаго сбора	2939 „ 54 „
Итого	14168 р. 83 к.

б) оклада:

государственнаго поземельнаго сбора	778 р. 26 к.
сбора на содержаніе духовенства	2472 „ 55 „
сбора на обезпеченіе продовольствія	29 „ 82 „
процентнаго сбора	66 „ 37 „
Итого	3347 р. — к.

Всего слѣдовало къ поступленію:

государственнаго поземельнаго налога	230871 р. 08 к.
сбора на содержаніе духовенства	65831 „ 77 „
сбора на обезпеченіе продовольствія	1120 „ 59 „
налога съ недвижимыхъ имуществъ	138179 „ 04 „
процентнаго сбора	134391 „ 18 „
Итого	570393 р. 66 к.

Изъ этого числа исключено:

а) недоимокъ:

государственнаго поземельнаго налога	2485 р. 47 к.
сбора на содержаніе духовенства	88 „ 78 „
сбора на обезпеченіе продовольствія	31 „ 18 „
налога съ недвижимыхъ имуществъ	8260 „ 01 „
процентнаго сбора	2817 „ 90 „
Итого	13683 р. 34 к.

б) оклада:

государственнаго поземельнаго налога	376 р. 21 к.
сбора на содержаніе духовенства	2329 „ 64 „
сбора на обезпеченіе продовольствія	6 „ 34 „
налога съ недвижимыхъ имуществъ	1469 „ 21 „
процентнаго сбора	939 „ 90 „
Итого	5121 р. 30 к.

В з ы с к а н о:

а) недоимокъ:

государственного поземельнаго налога	23511 р. 01 к.
сбора на содержаніе духовенства	5490 „ 99 „
сбора на обезпеченіе продовольствія	280 „ 15 „
налога съ недвижимыхъ имуществъ	23887 „ 66 „
процентнаго сбора	28845 „ 44 „
Итого	82015 р. 25 к.

б) оклада:

государственного поземельнаго налога	161425 р. 89 к.
сбора на содержаніе духовенства	43630 „ 08 „
сбора на обезпеченіе продовольствія	297 „ 38 „
налога съ недвижимыхъ имуществъ	65734 „ 28 „
процентнаго сбора	59929 „ 45 „
Итого	331017 р. 08 к.

Всего взыскано недоимокъ и оклада 413032 р. 33 к.

Затѣмъ къ 1 Января 1890 года осталось въ недоимкѣ:

государственного поземельнаго налога	43072 р. 50 к.
сбора на содержаніе духовенства	14292 „ 28 „
сбора на обезпеченіе продовольствія	505 „ 54 „
налога съ недвижимыхъ имуществъ	38827 „ 88 „
процентнаго сбора	41858 „ 49 „
Итого	138556 р. 69 к.

Въ сравненіи съ предшествовавшимъ годомъ менѣе на 408 р. 02 к.

Земскіе сборы.

Къ 1 Января 1889 года числилось въ недоимкѣ:

губернскихъ сборовъ	103876 р. 08 к.
частныхъ	19188 „ 48 „
на содержаніе училищъ	93 „ 16 „
на нужды евреевъ по дѣламъ ихъ вѣры	5 „ 18 „
Итого	123159 р. 90 к.

Окладъ 1889 года составлялъ:

губернскихъ сборовъ	275435 р. 21 к.
частныхъ	22489 „ 54 „
на содержаніе училищъ	7330 „ 93 „
на нужды евреевъ по дѣламъ ихъ вѣры	103 „ 58 „
Итого	305359 р. 26 к.

Къ тому вновь причислено:

а) недоимокъ:

губернскихъ сборовъ	12833 р. 84 к.
частныхъ	2383 „ 79 „

на содержаніе училищъ	3 р. 05 к.
на нужды евреевъ по дѣламъ ихъ вѣры	10 „ 96 „
Итого	15231 р. 64 к.

б) оклада:

губернскихъ сборовъ	58260 р. 79 к.
частныхъ	274 „ 27 „
на содержаніе училищъ	8 „ 81 „
на нужды евреевъ по дѣламъ ихъ вѣры	— „ 55 „
Итого	58544 р. 42 к.

Всего слѣдовало къ поступленію:

губернскихъ сборовъ	450405 р. 92 к.
частныхъ	44336 „ 08 „
на содержаніе училищъ	7435 „ 95 „
на нужды евреевъ по дѣламъ ихъ вѣры	120 „ 27 „
Итого	502298 р. 22 к.

Изъ сего числа исключено:

а) недоимокъ:

губернскихъ сборовъ	5665 р. 71 к.
частныхъ	2981 „ 84 „
на содержаніе училищъ	30 „ 02 „
Итого	8677 р. 57 к.

б) оклада:

губернскихъ сборовъ	4979 р. 70 к.
частныхъ	651 „ 65 „
на содержаніе училищъ	6 „ 19 „
Итого	5637 р. 54 к.

В з ы с к а н о:

а) недоимокъ:

губернскихъ сборовъ	53065 р. 70 к.
частныхъ	11087 „ 86 „
на содержаніе училищъ	65 „ 94 „
на нужды евреевъ по дѣламъ ихъ вѣры	15 „ 86 „
Итого	64235 р. 36 к.

б) оклада:

губернскихъ сборовъ	278462 р. 88 к.
частныхъ	12525 „ 33 „
на содержаніе училищъ	7253 „ 20 „
на нужды евреевъ по дѣламъ ихъ вѣры	90 „ 18 „
Итого	298331 р. 59 к.

Всего взыскано недоимокъ и оклада 362566 р. 95 к.

Затѣмъ къ 1 Января 1890 года осталось въ недоимкѣ:

губернскихъ сборовъ	108241 р. 93 к.
частныхъ	17089 „ 40 „
на содержаніе училищъ	80 „ 60 „
на нужды евреевъ по дѣламъ ихъ вѣры	14 „ 23 „
Итого	125426 р. 16 к.

Въ сравненіи съ прошлымъ годомъ болѣе на 2266 р. 26 к.

Выкупные платежи.

Къ 1 Января 1889 года оставалось въ недоимкѣ выкупныхъ платежей:

за крестьянами собственниками	36586 р. 23 к.
за бывшими государственными	8042 „ 49 „
Итого	44628 р. 72 к.

Окладъ 1889 года составлялъ:

съ крестьянъ собственниковъ	426354 р. 85 к.
съ бывшихъ государственныхъ	412748 „ 75 „
съ крестьянъ б. поіезуитскихъ имѣній	3716 „ 92 „
Итого	842820 р. 52 к.

Къ тому вновь причислено:

а) недоимокъ:

съ крестьянъ собственниковъ	407901 р. 31 к.
съ бывшихъ государственныхъ	2 „ 20 „
Итого	407903 р. 51 к.

б) оклада:

съ крестьянъ собственниковъ	19748 р. 76 к.
съ бывшихъ государственныхъ	57 „ 35 „
Итого	19806 р. 11 к.

Всего слѣдовало къ поступленію:

съ крестьянъ собственниковъ	890591 р. 15 к.
съ бывшихъ государственныхъ	420850 „ 79 „
съ крестьянъ б. поіезуитскихъ имѣній	3716 „ 92 „
Итого	1315158 р. 86 к.

Изъ этого числа исключено:

а) недоимокъ:

съ крестьянъ собственниковъ	406141 р. 15 к.
съ бывшихъ государственныхъ	80 „ 21 „
Итого	406221 р. 36 к.

б) оклада:

съ крестьянъ собственниковъ	471 р. 47 к.
съ бывшихъ государственныхъ	656 „ 69 „
Итого	1128 р. 16 к.

В з ы с к а н о:

а) недоимокъ:

съ крестьянъ собственниковъ	314 р. 21 к.
съ бывшихъ государственныхъ	4081 „ 26 „
Итого	4395 р. 47 к.

б) оклада:

съ крестьянъ собственниковъ	445094 р. 03 к.
съ бывшихъ государственныхъ	410208 „ 06 „
съ крестьянъ б. поіезуитскихъ имѣній	3716 „ 92 „
Итого	859019 р. 01 к.

Всего взыскано недоимокъ и оклада 863414 р. 48 к.

Затѣмъ къ 1 Января 1890 года осталось въ недоимкѣ:

съ крестьянъ собственниковъ	38570 р. 29 к.
съ бывшихъ государственныхъ	5824 „ 57 „
Итого	44394 р. 86 к.

Въ сравненіи съ прошлымъ годомъ — менѣе на 233 р. 86 к.

Городскіе доходы и расходы.

Изъ прилагаемой при этомъ вѣдомости подъ № 10, видно, что балансъ городскихъ бюджетовъ по губернскому, восьми уѣзднымъ и одному заштатному городу представляется въ отчетномъ году въ слѣдующемъ видѣ:

Смѣтный доходъ всѣхъ городовъ губерніи на 1889 г. былъ исчисленъ въ 424812 руб. 20 коп., болѣе по сравненію съ предшествовавшимъ годомъ на 49276 руб. 54³/₄ коп. Почти въ одинаковой степени съ доходомъ возросла и общая сумма городскихъ расходовъ, которая была исчислена на отчетный годъ въ 426322 р. 20 к., болѣе назначеннаго по смѣтѣ дохода на 1510 руб. и болѣе противу предшествовавшаго года на 50786 руб. 54³/₄ коп. Для покрытія означенной суммы смѣтныхъ расходовъ наложено было оцѣночнаго сбора съ недвижимыхъ имуществъ 114594 руб. 91 коп., ожидалось къ поступленію недоимокъ прежнихъ лѣтъ 62440 руб. 20 коп. и предполагалось поступленія доходовъ съ городскихъ земель, зданій и оброчныхъ статей 247777 руб. 9 коп.

Поступленіе городскихъ доходовъ въ отчетномъ году гораздо больше, чѣмъ въ предыдущемъ, а именно: дѣйствительно поступило въ счетъ смѣтнаго назначенія 378561 руб. 37¹/₂ коп., каковая сумма превышаетъ прошлогоднее поступленіе доходовъ на 97954 руб. 82³/₄ коп., или на 34,9%. Въ такомъ сравнительно значительномъ увеличеніи поступившей въ доходъ суммы нельзя, однако, видѣть улучшенія городскихъ ресурсовъ или платежныхъ средствъ населенія, такъ какъ увеличеніе это отчасти обусловлено поступленіемъ случайныхъ, единовременныхъ доходовъ. Число городскихъ недоимокъ въ отчетномъ году простиралось до 82782 руб. 87³/₄ коп., менѣе противъ предшествовавшаго года на 17905 руб. 30 коп.

Акцизные сборы.

Усилившейся въ отчетномъ году спросъ на спиртъ въ другія губерніи, а главнымъ образомъ для вывоза за границу, вызвалъ увеличеніе производства на заводахъ Гродненской губерніи, на которыхъ выкурено въ послѣдній періодъ винокуренія (съ 1 Юля 1888 г. по 1 Юля 1889 года) 55551091° вина и спирта, что превышаетъ выкурку предшествовавшаго періода на 12398267°, и значительная часть этого излишка, а именно 9442505° или 76,1%, отправлена на заграничные рынки.

Акциза съ вина и спирта въ отчетномъ году получено 2838284 руб. 73 коп., болѣе прошлаго года — на 15088 руб. 83 коп. Это увеличеніе акциза съ вина и спирта представляется настолько незначительнымъ по сравненію съ общей суммой

акцизныхъ доходовъ, что должно быть отнесено къ причинамъ совершенно случайнымъ, независящимъ отъ увеличенія потребленія вина народонаселеніемъ.

Подъ вліяніемъ тѣхъ же, чисто случайныхъ, причинъ послѣдовало нѣкоторое, впрочемъ незначительное, увеличеніе акциза съ пива, не смотря на то, что за послѣдніе два года число пивоваренныхъ заводовъ въ губерніи сократилось на 7 отъ прекращенія дѣятельности мелкихъ, простаго устройства, заводовъ, неимѣющихъ возможности конкурировать съ усовершенствованными въ техническомъ отношеніи заводами, выдѣлывающими продуктъ лучшаго качества. Въ отчетномъ году получено акциза съ пива 140905 руб., болѣе предшествовавшаго года на 1872 руб. 60 коп.

Возвышеніе дрожжеваго дохода вызвано въ отчетномъ году развитіемъ дрожжеваго производства на Слонимскомъ заводѣ, благодаря чему акцизъ съ дрожжей достигъ 41433 руб., болѣе противу предшествовавшаго года на 6101 руб. 67 коп.

Всѣхъ родовъ заведеній для раздробительной продажи питей въ отчетномъ году насчитывалось 1917, болѣе по сравненію съ прошлымъ годомъ на 28. Увеличеніе числа питейныхъ заведеній не вызвало, однако, увеличенія патентнаго сбора, котораго поступило въ 1889 году 221016 руб. 59 коп., менѣе предшествующаго года на 6438 руб. 12 коп., и уменьшеніе по этой статьѣ дохода всецѣло слѣдуетъ приписать тому обстоятельству, что, согласно распоряженію господина Министра Финансовъ, отъ 4 Февраля 1888 г., гор. Брестъ-Литовскъ, по взысканію патентнаго сбора съ 1889 г., перечисленъ изъ 2-го въ 3-й разрядъ. Что же касается причинъ увеличенія въ губерніи мѣстъ продажи питей, то такое происходить, какъ было объяснено въ приложеніи къ Всеподданнѣйшему отчету за 1888 годъ, не отъ большого развитія потребленія вина населеніемъ, а исключительно отъ усиленія акцизнаго надзора за тайными питейными заведеніями, владѣльцы коихъ привлечены къ выборкѣ установленныхъ патентовъ.

Акцизнаго дохода съ меда получилось въ 1889 г. 1888 руб. 50 коп., также менѣе 1888 г. на 94 руб. 50 коп. Въ общей сложности питейный сборъ со всѣми случайными поступлениями доставилъ въ отчетномъ году казнѣ доходъ въ 3255629 руб. 59 коп.—болѣе предшествовавшаго года на 14425 руб. 85 коп.

Поступленіе акцизнаго дохода по фабрикаціи табаку видно изъ слѣдующихъ сравнительныхъ данныхъ:

	Въ 1889 году:	По сравненію съ 1888 годомъ:
а) за бандероли	698518 р. 32 к.	+ 41597 р. 90 к.
б) патентнаго сбора	24176 „ — „	— 599 „ 50 „
в) дополнительнаго патентнаго сбора	5359 „ 46 „	— 67 „ 70 „
г) взысканій за нарушеніе постановленій объ акцизѣ съ табаку	1828 „ 35 „	+ 322 „ 49 „
Всего	729882 „ 13 „	+ 41253 р. 19 к.

Показанное увеличеніе акцизной доходности съ табаку произошло влѣдствіе развитія производительности по гродненской табачной фабрикѣ Шерешевскаго, на которой въ 1889 году выдѣлано разнаго рода табачныхъ издѣлій болѣе противъ 1888 г. на 9500 пудовъ.

Бандерольнаго сбора съ зажигательныхъ спичекъ поступило въ отчетномъ году 14748 руб. 65 коп., болѣе противъ 1888 года на 4812 руб. 60 коп. и увеличеніе это объясняется тѣмъ, что спичечныя фабрики въ 1889 году дѣйствовали въ теченіи 12 мѣсяцевъ (за исключеніемъ одной, въ г. Волковыскѣ, дѣйствовавшей 8 мѣсяцевъ), тогда такъ въ предыдущемъ году тѣ же фабрики начали уплачивать акцизъ лишь съ 1-го Юля, — со времени установленія налога.

Акцизъ съ керосина въ отчетномъ году вовсе не поступалъ, такъ какъ въ губерніи не имѣется складовъ, получающихъ керосинъ съ разсрочкою платежа акциза. Акцизъ съ этого продукта, поступающаго для мѣстнаго потребленія, взимается на мѣстѣ добыванія.

Изъ приведенныхъ цифровыхъ данныхъ оказывается, что всѣ статьи акцизныхъ

сборовъ дали въ отчетномъ году казвъ 4000590 руб. 26 коп., болѣе предшествовавшаго года на 54159 руб. 17 коп. или на 1,37%.

**Отправленіе
натуральной
повинности.**

Подлежащія сословія губерніи, согласно 186 ст. IV т. уст. о зем. повин., въ отчетномъ году отбывали слѣдующія натуральныя повинности:

Дорожныя: Для исправнаго содержанія почтовыхъ, торговыхъ и военно-коммуникаціонныхъ дорогъ и для постройки и ремонта дорожныхъ сооружений потребовалось 100002 подводы и 202929 пѣшихъ рабочихъ (считая въ одинъ день). По переложеніи этихъ затратъ на деньги, сообразно существовавшему въ 1889 г. среднимъ цѣнамъ на коннаго и пѣшаго рабочаго, дорожная повинность обошлась населенію въ 163643 руб. 61 коп., менѣе стоимости ея въ прошломъ году на 21652 руб. 39 коп.

Подводная повинность въ отчетномъ году нѣсколько увеличилась: для проходящихъ воинскихъ командъ, перевозки и конвоированія арестантовъ поставлено было населеніемъ 8535 подводъ и 8748 проводниковъ; первыхъ болѣе на 2546, а вторыхъ — на 302 въ сравненіи съ прошлогодней поставкой. Затраты эти, по переложеніи ихъ на деньги, составятъ 11746 руб. 35 коп., болѣе предшествовавшаго года на 3272 руб. 79 коп.

Размѣщеніе расположенныхъ въ губерніи войскъ, въ силу Высочайше утвержденнаго ⁸/₂₀ Юня 1874 года положенія о преобразованіи квартирной повинности, производится — въ мѣстностяхъ, гдѣ вѣтъ казенныхъ казармъ — наймомъ помѣщеній Распорядительнымъ Комитетомъ отъ частныхъ владѣльцевъ или же отводятся помѣщенія сельскими и городскими общественными управленіями, съ передачею имъ, въ послѣднемъ случаѣ, полныхъ квартирныхъ окладовъ. Приплата 7 городовъ къ квартирнымъ окладамъ, отпускаемымъ отъ казны, въ отчетномъ году возросла до 82122 руб. 53 коп., болѣе прошлаго года на 21548 руб. 94 коп.

Численность всѣхъ расквартированныхъ въ 1889 году въ Гродненской губерніи войскъ простиралась до 29600 человекъ и до 3050 лошадей, не включая въ это число гарнизоновъ Осовецкой и Брестъ-Литовской крѣпостей; причемъ разныя части войскъ были расположены въ слѣдующихъ мѣстностяхъ губерніи:

В ъ г. Г р о д н ѣ:

Штабъ 26-й пѣхотной дивизіи.
Штабъ 101-го пѣхотнаго Пермскаго полка, два баталіонные штаба и восемь ротъ.
Штабъ 102-го пѣхотнаго Вятскаго полка, въ полномъ составѣ.
Штабъ 103-го пѣхотнаго Петрозаводскаго полка, два баталіонные штаба и девять ротъ.
Штабъ 104-го пѣхотнаго Устюжскаго полка, два баталіонные штаба и восемь ротъ.
Управленіе 26-й Артиллерійской бригады и шесть батарей.
Штабъ 20-го пѣхотнаго резервнаго кадроваго баталіона и пять ротъ.
Штабъ 4-го сапернаго баталіона и пять ротъ.
Управленіе Гродненскаго уѣзднаго воинскаго начальника.
Конвойная команда.
Губернское Жандармское Управленіе.
Жандармскіе унтеръ-офицеры.

В ъ Г р о д н е н с к о м ъ у ѣ з д ѣ:

Два баталіонные штаба и восемь ротъ 101-го пѣхотнаго Пермскаго полка, а также лазаретное отдѣленіе на 23 кровати.
Штабъ баталіона и четыре роты 103-го пѣхотнаго Петрозаводскаго полка.
Три роты 104-го пѣхотнаго Устюжскаго полка.

В ъ г. С о к о л к ѣ:

63-й пѣхотный Углицкій полкъ, въ полномъ составѣ.
Штабъ баталіона и четыре роты 104-го пѣхотнаго Устюжскаго полка.
Управленіе уѣзднаго воинскаго начальника.
Конвойная команда.

В ъ С о к о л ь с к о м ъ у ѣ з д ѣ :

- Штабъ баталіона и три роты 103-го пѣхотнаго Петрозаводскаго полка, а также лазаретное отдѣленіе на 15 кроватей.
Штабъ баталіона и одна рота 104-го пѣхотнаго Устюжскаго полка.
Штабъ баталіона и четыре роты 64-го пѣхотнаго Казанскаго полка.

В ъ г. Б ѣ л о с т о к ѣ :

- Штабъ 16-й пѣхотной дивизіи.
61-й пѣхотный Владимірскій полкъ, въ полномъ составѣ.
Штабъ 64-го пѣхотнаго Казанскаго полка, три баталіонные штаба и 11 ротъ.
Штабъ 4-й кавалерійской дивизіи.
Штабъ 10-го драгунскаго Екатеринославскаго полка съ учебною и трубаческою командами.
7-я конно-артиллерійская батарея.
8-я конно-артиллерійская батарея.
Управленіе уѣзднаго воинскаго начальника.
Конвойная команда.
Управленіе Помощника Начальника Губернскаго Жандармскаго Управленія Бѣлостокскаго и Сокольскаго уѣздовъ.
Управленіе Начальника Барановичи-Бѣлостокскаго Отдѣленія Виленскаго Жандармскаго Полицейскаго Управленія желѣзныхъ дорогъ.
Управленіе Начальника Бѣлостокскаго Отдѣленія Кіевскаго Жандармскаго Полицейскаго Управленія желѣзныхъ дорогъ.

В ъ Б ѣ л о с т о к с к о м ъ у ѣ з д ѣ :

- Одна рота 64-го пѣхотнаго Казанскаго полка.
Шесть эскадроновъ 10-го драгунскаго Екатеринославскаго полка.
Десять ротъ гарнизона Осовецкой крѣпости.

В ъ г. Б ѣ л ь с к ѣ :

- Штабъ 62-го пѣхотнаго Суздальскаго полка, два баталіонные штаба и шесть ротъ.
Управленіе уѣзднаго воинскаго начальника.
Конвойная команда.

В ъ Б ѣ л ь с к о м ъ у ѣ з д ѣ :

- Два баталіонные штаба и десять ротъ 62-го пѣхотнаго Суздальскаго полка, а также лазаретное отдѣленіе на 15 кроватей.

В ъ г. К о б р и н ѣ :

- Управленіе уѣзднаго воинскаго начальника.
Конвойная команда.
2-й кадровый обозный баталіонъ.

В ъ г. П р у ж а н а х ѣ :

- Управленіе уѣзднаго воинскаго начальника.
Конвойная команда.

В ъ г. С л о н и м ѣ :

- Штабъ 11-го драгунскаго Харьковскаго полка и одинъ эскадронъ.
Штабъ 4-го желѣзно-дорожнаго баталіона и двѣ роты.
Управленіе Слонимскаго уѣзднаго воинскаго начальника.
Конвойная команда.

Управленіе Помощника Начальника Губернскаго Жандармскаго Управленія Слонимскаго, Волковыскаго и Пружанскаго уѣздовъ.

В ъ С л о н и м с к о м ъ у ѣ з д ѣ :

Пять эскадроновъ 11-го драгунскаго Харьковскаго полка.
Три роты 4-го желѣзно-дорожнаго баталіона.

В ъ г. В о л к о в ы с к ѣ :

Управленіе 16-й артиллерійской бригады и одна батарея.
16-й артиллерійскій паркъ.
41-й артиллерійскій паркъ.
Управленіе уѣзднаго воинскаго начальника.
Конвойная команда.

В ъ В о л к о в ы с к о м ъ у ѣ з д ѣ :

Пять батарей 16-й артиллерійской бригады.

В ъ г. Б р е с т ѣ - Л и т о в с к ѣ :

Штабъ 2-й пѣхотной дивизіи.
6-й пѣхотный Либавскій полкъ, въ полномъ составѣ.
7-й пѣхотный Ревельскій полкъ, въ полномъ составѣ.
8-й пѣхотный Эстляндскій полкъ, въ полномъ составѣ.
Управленіе уѣзднаго воинскаго начальника.
Конвойная команда.
Управленіе Помощника Начальника Губернскаго Жандармскаго Управленія Брестъ-Литовскаго, Бѣльскаго и Кобринскаго уѣздовъ.
Управленіе Коменданта Брестскаго Отдѣленія Кіевскаго Жандармскаго Полицейскаго Управленія желѣзныхъ дорогъ.
Комендантское Управленіе желѣзно-дорожной станціи „Брестъ“.

89878

**Воинская
повинность.**

Призывъ къ исполненію воинской повинности въ отчетномъ году начался 1-го Ноября и оконченъ 29-го того-же мѣсяца.

Продолжительность дѣйствій Уѣздныхъ Воинскихъ Присутствій по призыву новобранцевъ указываютъ слѣдующія данныя:

В ъ у ѣ з д а х ѣ :	Число участковъ.	Началось.	Кончилось.	Продолжительность дѣйствій.	
				Наибольшая.	Наименьшая.
Гродненскомъ	5	1 Ноября.	25 Ноября.	6 дней.	4 дня.
Сокольскомъ	3	” ”	21 ”	6 ”	3 ”
Бѣлостокскомъ	3	” ”	19 ”	6 ”	3 ”
Бѣльскомъ	3	” ”	18 ”	6 ”	3 ”
Брестскомъ	3	” ”	22 ”	6 ”	4 ”
Кобринскомъ	3	” ”	20 ”	7 ”	5 ”
Пружанскомъ	3	” ”	20 ”	6 ”	3 ”
Слонимскомъ	3	” ”	29 ”	9 ”	8 ”
Волковыскомъ	3	” ”	15 ”	5 ”	3 ”

1) Въ 1889 году призыву къ исполненію воинской повинности подлежало:

а) по призывнымъ спискамъ	14154 чел.
б) по дополнительнымъ спискамъ лит. А. (безъ жеребья)	49 „
в) по дополнительнымъ спискамъ лит. Б. (вынужденныхъ жеребій въ предшествующіе призывы и получившихъ отсрочку)	2584 „
г) изъ 785 лицъ, подлежащихъ опредѣленію возраста по наружному виду	184 „
Всего подлежало призыву	
16971 чел.	

2) Въ числѣ лицъ, внесенныхъ въ призывные списки, заключалось:

а) имѣющихъ льготу по семейному положенію:

1-го разряда	3209 чел.
2-го разряда	2809 „
3-го разряда	705 „

Итого 6723 чел.

б) получившихъ отсрочку до окончанія образованія	38 „
в) освобожденныхъ отъ жеребья по 56 ст. уст.	19 „
г) освобожденныхъ отъ воинской повинности по 62 ст. уст.	4 „

3) Исключено изъ призывныхъ списковъ убогихъ послѣ составленія списковъ 500 „

4) Числилось по дополнительнымъ спискамъ В. 40 „

5) Всѣхъ лицъ, которымъ, на основаніи 137 и 138 ст. уст. подлежало опредѣлить возрастъ по наружному виду, числилось въ отчетномъ году 785 „

Изъ нихъ, какъ уже сказано выше, 184 человека, согласно 139 ст. уст., внесены дополнительно въ призывные списки.

6) Изъ 14154 лицъ, показанныхъ по призывнымъ спискамъ, и 184 человека, внесенныхъ въ списки дополнительно, на основаніи 139 ст. уст., за исключеніемъ 500, убогихъ послѣ составленія списковъ и 19 значившихся въ спискахъ, но освобожденныхъ по 54 ст. уст. отъ жеребья, вынужденію жеребья въ отчетномъ году подлежало. 13819 „

7) При приѣмѣ и осмотрѣ:

а) освобождено отъ службы въ войскахъ:

1) по недостаточному росту	116 чел.
2) по болѣзнямъ и тѣлеснымъ недостаткамъ	1577 „
3) вслѣдствіе одновременнаго призыва двухъ родныхъ братьевъ, согласно ст. 50 уст.	28 „
4) вслѣдствіе мѣны номеровъ жеребья по 50 ст. уст.	2 „

Итого освобождено 1723 чел.

б) назначена отсрочка:

1) по невозмужалости	2562 чел.
2) для лѣченія болѣзней	125 „
3) по нахожденію подъ слѣдствіемъ и судомъ	33 „

Итого, независимо отсрочки
38 лицамъ до окончанія
образованія, дана отсрочка
при приѣмѣ 2720 чел.

в) назначено переосвидѣтельствованіе	5 чел.
г) отправлено въ лѣчебныя заведенія на испытаніе	161 „
д) неявилось къ призыву	412 „
8) По разверсткѣ въ отчетномъ году назначено къ поступленію на службу всего	4274 „
9) Въ то число принято:	
а) изъ лицъ, внесенныхъ въ дополнительный списокъ лит. А., подлежащихъ назначенію на службу безъ жеребья, на основаніи 158 и 217 ст. уст.	25 „
б) изъ лицъ, внесенныхъ въ дополнительный списокъ лит. Б., поступленіе которыхъ въ войска было отсрочено:	
1) на основаніи 44 ст. уст.	476 чел.
2) „ „ 53 „ „	9 „
	<hr/>
Итого	485 чел.
в) изъ лицъ, внесенныхъ въ призывные списки	3760 „
	<hr/>
Всего принято	4270 чел.

Число принятыхъ менѣ числа назначенныхъ по разверсткѣ къ приему на службу—на 4 человека, вслѣдствіе того, что одно лицо представило зачетную квитанцію и на дѣйствительную службу не поступило, а 3 человека остается въ недоимкѣ.

10) Въ числѣ принятыхъ въ военную службу заключается:

а) по отношенію къ семейному положенію не имѣющихъ права на льготу	4121 „
имѣющихъ право на льготу:	
3-го разряда	81 чел.
2-го „	63 „
1-го „	5 „
	<hr/>
Итого льготныхъ	149 чел.
	<hr/>
Всего	4270 чел.

б) по отношенію образованія:

имѣющихъ право на сокращенные сроки службы принято:

по 1 п. 56 ст. уст.	9 чел.
„ 2 „ „ „ „	1 „
„ 3 „ „ „ „	39 „
„ 4 „ „ „ „	255 „

не имѣющихъ права на сокращенные сроки службы по образованію:

умѣющихъ читать и писать или только читать	1095 чел.
неграмотныхъ	2871 „

Итого 4270 чел.

в) по отношенію способности къ службѣ:

способныхъ къ строевой службѣ 4228 чел.

въ томъ числѣ заключается подлежащихъ, по приѣмѣ на службу, зачисленію въ запасъ, на основаніи 63 ст. уст.,—21 чел.

способныхъ къ нестроевой службѣ 42 „

Итого 4270 чел.

г) по сословіямъ:

дворянъ потомственныхъ и личныхъ	31 чел.
почетныхъ гражданъ, потомственныхъ и личныхъ	10 „

мѣщанъ и цеховыхъ	1229 чел.
крестьянъ всѣхъ наименованій	2990 „
лицъ, приписанныхъ къ обществамъ послѣ ревизіи	3 „
прочихъ лицъ, изъятыхъ отъ внесенія въ 10 народную перепись, а также вышедшихъ послѣ ревизіи изъ податнаго состоянія	7 чел.
И т о г о	4270 чел.

д) по происхожденію:

русскихъ, малороссіянъ и бѣлоруссовъ	3268 чел.
литовцевъ и жмудяковъ	11 „
нѣмцевъ	3 „
евреевъ	984 „
татаръ	4 „
И т о г о	4270 чел.

е) по вѣроисповѣданіямъ:

православныхъ и единовѣрцевъ	2348 чел.
лютеранъ	9 „
католиковъ	925 „
евреевъ	984 „
магометанъ	4 „
И т о г о	4270 чел.

ж) женатыхъ	489 чел.
холостыхъ	3781 „
И т о г о	4270 чел.

з) по высотѣ роста:

1) въ 2 арш. 2 ¹ / ₂ верш.	86 чел.
2) — „ — 3 „	502 „
3) — „ — 4 „	987 „
4) — „ — 5 „	1276 „
5) — „ — 6 „	897 „
6) — „ — 7 „	399 „
7) — „ — 8 „	103 „
8) — „ — 9 „	18 „
9) — „ — 10 „	2 „
И т о г о	4270 чел.

11) На основаніи 154 ст. уст. зачислено въ ратники ополченія:

1-го разряда	3382 чел.
2-го разряда	4938 „
И т о г о	8320 чел.

освобождено отъ зачисленія въ ратники по неспособности носить оружіе 522 чел.

Расходы по призыву и приему на службу новобранцевъ и на содержаніе Уѣздныхъ Присутствій въ отчетномъ году составили:

1) упадающіе на средства государственной казны по 164 ст. уст.:

а) на путевое, квартирное и порціонное довольствіе военнаго члена, медиковъ и военнаго приемщика 1637 р. 40 к.

б) на изготовленіе предметовъ для измѣренія роста и изслѣ- дованія здоровья людей	17 р. 22 к.
в) на канцелярскіе и прочіе расходы, поименованные въ п. 3 означенной статьи	4252 р. 78 к.
Итого	5907 р. 40 к.

2) упадающіе на земскій сборъ, согласно 166 и 167 ст. уст.:	
а) на путевое и квартирное довольствіе предсѣдателей и чле- новъ присутствій	324 „ 14 „
б) канцелярскіе	6093 „ 56 „
в) наемъ помѣщеній для присутствій, а также на ихъ мебели- рованіе, отопленіе и освѣщеніе	2582 „ 30 „
Итого	9000 р. — „

По сравненію съ предшествовавшимъ годомъ расходы изъ государственной казны уменьшились на 66 руб. 93 коп., а изъ земскихъ сборовъ остались тѣ же.

Въ сравненіи съ предшествовавшимъ, въ отчетномъ году подлежало призыву менѣе на 288 человекъ, причемъ по заранѣ составленнымъ призывнымъ спискамъ—менѣе на 951, по спискамъ лит. А—менѣе на 5, по списку лит. Б—болѣе на 773, и лицъ, которымъ опредѣленъ возрастъ по наружному виду — менѣе на 105; въ числѣ лицъ, внесенныхъ въ призывные списки, имѣвшихъ право на льготу по семейному положенію, было менѣе 885; лицъ коимъ, согласно 137 и 138 ст. уст. опредѣленъ былъ возрастъ по наружному виду болѣе на 173; число лицъ, вынимавшихъ жеребій — менѣе на 1005. При приѣмѣ и осмотрѣ освобождено отъ службы въ войскахъ по разнымъ случаямъ — болѣе на 180; неявившихся къ призыву было — менѣе на 63. По разверсткѣ назначено было въ отчетномъ году призвать на службу менѣе на 24. Призывъ былъ заключенъ, какъ выше сказано, съ недоимкою въ 3 человека и при зачетѣ одной квитанціи. Недоимка эта образовалась влѣдствіе того, что подлежащіе по разверсткѣ поступленію въ войска три магометанина, не могли быть приняты по разнымъ причинамъ на службу и болѣе магометанъ призывнаго возраста по призывнымъ спискамъ не числилось; замѣна же ихъ лицами другихъ исповѣданій, на основаніи закона 18 Марта 1880 года, не могла быть произведена.

Въ отношеніи состава новобранцевъ отчетнаго года, по сравненію съ предшествовавшимъ, послѣдовали слѣдующія измѣненія:

	Болѣе.	Менѣе.
неимѣющихъ права на льготу по семейному положенію было	21 чел.	— чел.
имѣющихъ право на льготу:		
3-го разряда	3 „	— „
2-го „	— „	43 „
1-го „	— „	2 „
льготныхъ всего.	— „	42 „
имѣющихъ право на сокращенный срокъ службы	14 „	— „
умѣющихъ читать и писать или только читать	88 „	— „
неграмотныхъ	— „	123 „
способныхъ къ строевой службѣ	— „	9 „
въ томъ числѣ подлежащихъ по приѣмѣ зачисленію въ за- пасъ по 63 ст. уст.	— „	5 „
способныхъ къ нестроевой службѣ	— „	12 „
дворянъ потомственныхъ и личныхъ	— „	1 „
почетныхъ гражданъ, потомственныхъ и личныхъ	— „	2 „
мѣщанъ и цеховыхъ	— „	17 „
крестьянъ всѣхъ наименованій	— „	13 „
лицъ, приписанныхъ къ обществамъ послѣ ревизіи	2 „	— „
прочихъ лицъ, изъятыхъ отъ внесенія въ X перепись, а также вышедшихъ изъ податнаго состоянія послѣ ревизіи.	6 „	— „

русскихъ, малороссіянъ и бѣлоруссовъ	8	„	—	„
литвиновъ и жмудяковъ	3	„	—	„
нѣмцевъ	1	„	—	„
евреевъ	—	„	33	„
православныхъ и единовѣрцевъ	17	„	—	„
католиковъ	—	„	12	„
лютеранъ	7	„	—	„
іудейской религіи	—	„	33	„
женатыхъ	20	„	—	„

Въ призывъ 1889 года по губерніи былъ наложенъ штрафъ на 282 еврейскія семейства за уклоненіе членовъ ихъ отъ исполненія воинской повинности; изъ этого числа въ теченіи года шесть семействъ освобождено отъ штрафа по постановленіямъ Губернскаго Присутствія и на остальныхъ 276 семействахъ числится штрафа 82800 р. Хотя взысканіе наложенныхъ штрафовъ крайне замедляется отчасти тѣмъ, что члены подвергнутыхъ штрафу еврейскихъ семействъ въ большинствѣ случаевъ проживаютъ внѣ предѣловъ губерніи, а въ разныхъ мѣстностяхъ имперіи и поэтому объявленіе имъ постановленій Уѣздныхъ Присутствій, предшествующее взысканію штрафа, оказывается на практикѣ весьма затруднительнымъ, отчасти вслѣдствіе несостоятельности большинства оштрафованныхъ семействъ и, наконецъ, по причинѣ сокрытія многими евреями принадлежащаго имъ имущества, — тѣмъ не менѣе законъ 12 Апрѣля въ значительной степени способствовалъ уменьшенію число неявившихся къ отбытію воинской повинности евреевъ по призывамъ послѣднихъ трехъ лѣтъ.

III. Общественное благоустройство и благочиніе.

Казенныя и общественныя зданія.

По постройкѣ и ремонту казенныхъ и общественныхъ зданій въ отчетномъ году были произведены слѣдующія работы:

а) на счетъ казны: подъ наблюденіемъ техникувъ Строительнаго Отдѣленія произведены ремонтныя работы въ Губернаторскомъ домѣ, въ двухъ зданіяхъ, въ г. Гроднѣ, занятыхъ присутственными мѣстами и въ восьми тюремныхъ зданіяхъ, считая въ томъ числѣ мелочныя починки, всего на сумму 4880 р. 47 к.

Въ сравненіи съ прошлымъ годомъ менѣе на 3910 „ 79 „

б) на счетъ земскихъ суммъ:

1) Произведенъ ремонтъ деревяннаго зданія Гродненской повивальной школы и родильнаго при ней отдѣленія, по смѣтѣ, утвержденной въ суммѣ 593 „ 2 „

2) Начаты работы по постройкѣ каменнаго флигеля при Гродненской повивальной школѣ по утвержденной смѣтѣ, въ суммѣ 4273 „ 9 „

3) Ремонтировано каменное зданіе б. гимназіальнаго дома въ гор. Бѣлостокѣ, занимаемаго своднымъ лазаретомъ 10 драгунскаго Екатеринославскаго полка, 7 и 8 конно-артиллерійскими батареями, по смѣтѣ, утвержденной въ суммѣ 1804 „ 19 „

4) Произведенъ ремонтъ каменнаго зданія въ гор. Бѣлостокѣ, занимаемаго штабомъ 4-й кавалерійской дивизіи, по смѣтѣ, утвержденной въ суммѣ 912 „ 70 „

5) Переложены мостовыя при казенныхъ зданіяхъ въ г. Бѣлостокѣ по смѣтѣ, утвержденной въ суммѣ 2584 „ 81 „

6) Устроена ограда около деревяннаго зданія въ г. Бѣльскѣ для арестуемыхъ по приговорамъ мировыхъ судебныхъ установленій и произведенъ ремонтъ зданія по смѣтѣ, утвержденной въ суммѣ 236 „ 90 „

7) Произведенъ ремонтъ каменнаго зданія въ г. Сленинѣ для помѣщенія арестуемыхъ по приговорамъ мировыхъ судебныхъ установленій по смѣтѣ, утвержденной въ суммѣ 621 „ 87 „

8) Законченъ, начатый въ 1888 году, ремонтъ деревяннаго зданія въ м. Семятичахъ, Бѣльскаго уѣзда, занимаемаго 62 пѣхотнымъ Суздальскимъ полкомъ, по смѣтѣ, утвержденной въ суммѣ	1837 р. 84 к.
9) Произведены работы въ двухъ деревянныхъ баракахъ въ г. Бѣлостокѣ, занятыхъ конно-артиллерійскими батареями, съ цѣлью оздоровленія конюшенъ по случаю появившейся болѣзни сапа на лошадяхъ, для чего израсходовано	448 „ — „
Итого	13312 р. 42 к.

Противъ предшествовавшаго года болѣе на 11276 р. 39 к.

Кромѣ того въ 1890 году предположено произвести ремонтъ деревяннаго зданія въ г. Бѣлостокѣ для помѣщенія арестуемыхъ по приговорамъ мировыхъ судебныхъ установлений, по смѣтѣ, утвержденной въ суммѣ 244 руб. 6 коп.

Церковно-строительныя работы въ отчетномъ году представляются въ слѣдующемъ положеніи: производилась постройка 4 новыхъ церквей—трехъ каменныхъ и одной деревянной, всѣ на счетъ казны при незначительномъ пожертвованіи прихожанъ, изъ нихъ постройка одной каменной была начата въ 1887 году, а другой такой же въ 1888 году, къ возведенію же одной каменной и одной деревянной приступлено въ 1889 году. Окончена постройкой въ отчетномъ году одна каменная церковь.

Исправлялось въ отчетномъ году двѣ каменные церкви, обѣ на счетъ казны и одна изъ нихъ ремонтомъ окончена.

Церковно-строительное Присутствіе располагало въ 1889 году слѣдующими средствами на возведеніе православныхъ церквей въ Гродненской губерніи:

Ассигновано было по смѣтѣ Министерства Внутреннихъ Дѣлъ	31788 р. 78 к.
Оставалось къ 1 Января 1889 года отъ кредитовъ предшествовавшихъ лѣтъ	8882 „ 41 „
Поступило въ Декабрѣ отчетнаго года на возстановленіе кредита по § 23 1 ст. смѣты 1888 г.	21 „ 34 „

Всего въ распоряженіи Присутствія было 40692 р. 53 к.

Изъ этой суммы въ теченіи 1889 года употреблено исключительно на церковно-строительныя работы 25241 р. 83 к.

Затѣмъ на продолженіе въ 1890 году церковно-строительныхъ работъ въ распоряженіи Присутствія, къ 1 Января 1890 года, осталось 15450 „ 70 „

Сверхъ вышеозначенныхъ казенныхъ денегъ въ отчетномъ году было употреблено на тѣ же церковно-строительныя работы частныхъ пожертвованій 778 „ 42½ „

Губернское Особое Присутствіе по обезпеченію быта православнаго духовенства, прекративъ, со времени изданія Высочайше утвержденнаго 14 Юня 1883 года мнѣнія Государственнаго Совѣта, свою дѣятельность по устройству причтовыхъ помѣщеній, занято было въ отчетномъ году приведеніемъ въ извѣстность всѣхъ поступившихъ на этотъ предметъ суммъ и передачею въ духовное вѣдомство какъ наличныхъ денегъ, такъ равно и всего дѣлопроизводства, по предварительномъ выдѣленіи изъ него переписки о надѣленіи землею причтовъ православныхъ сельскихъ церквей, дальнѣйшее производство которой, въ силу новаго закона, оставлено въ вѣдѣніи Присутствія, впредь до окончательнаго надѣленія всѣхъ сельскимъ причтовъ землею въ установленномъ размѣрѣ.

Положеніе дѣла по устройству причтовыхъ помѣщеній ко времени передачи въ духовное вѣдомство дѣлопроизводства, которая совершенно окончена въ началѣ 1890 года, представлялось въ слѣдующемъ видѣ: изъ общаго числа всѣхъ существующихъ въ губерніи 305 православныхъ сельскихъ приходовъ, по 212 приходамъ составлены Мировыми Съѣздами акты и утверждены Губернскимъ Соединеннымъ Присутствіемъ; въ остальномъ же числѣ 93 приходовъ заключаются: 81 приходъ, по

которымъ хотя Мировыми Създами и составлены акты, но таковыя по разнымъ причинамъ окончательно еще не утверждены, и только по 12 приходамъ акты Мировыми Създами еще не составлены.

Въ числѣ 212 приходовъ заключается 104 такихъ, въ коихъ причтовыя помѣщенія совершенно устроены, затѣмъ 23 прихода, гдѣ работы по постройкѣ начаты и, наконецъ, въ остальныхъ 85 приходахъ къ постройкѣ зданій не могло быть приступлено по причинѣ непоступленія какъ отъ казны, такъ и отъ землевладѣльцевъ требуемой 48 ст. прежде дѣйствовавшихъ правилъ части исчисленныхъ издержекъ.

По приведеніи въ извѣстность всѣхъ, поступившихъ за время дѣйствія отмѣненныхъ правилъ, суммъ на устройство причтовыхъ помѣщеній, оказалось:

На устройство причтовыхъ помѣщеній въ тѣхъ 212 приходахъ, по которымъ составленные Мировыми Създами акты окончательно утверждены, исчислено расхода. 503311 р. 68³/₄ к.

Изъ этой общей суммы отнесено:

на землевладѣльцевъ 323131 „ 98¹/₂ „
на казну 182179 „ 70¹/₄ „

Итого . 503311 р. 68³/₄ к.

Въ счетъ этой суммы разновременно поступило:

отъ землевладѣльцевъ 221133 „ 59¹/₂ „
отъ казны 77655 „ 44¹/₂ „

Итого . 298789 р. 4 к.

Независимо сего, на устройство причтовыхъ помѣщеній въ такихъ приходахъ, по которымъ составленные Мировыми Създами акты еще не утверждены Соединеннымъ Присутствіемъ, поступило отъ землевладѣльцевъ, посредствомъ удержанія кредитными установленіями изъ выдаваемыхъ ссудъ подъ залогъ имѣній . . . 16501 „ 1¹/₂ „

Такимъ образомъ въ разное время поступило:

отъ землевладѣльцевъ 237634 „ 61 „
отъ казны 77655 „ 44¹/₂ „

А всего . 315290 р. 5¹/₂ к.

Изъ поступившихъ въ распоряженіе Присутствія 315290 р. 5¹/₂ к. израсходовано:

ассигнованныхъ казною 77331 „ 81¹/₂ „
взысканныхъ съ землевладѣльцевъ 138183 „ 80³/₄ „

Итого . 215515 „ 62¹/₄ „

Затѣмъ осталось въ распоряженіи Присутствія наличныхъ суммъ:

ассигнованныхъ казною 323 „ 63 „
взысканныхъ съ землевладѣльцевъ 99450 „ 80¹/₄ „

Итого . 99774 р. 43¹/₄ к.

Эта наличная сумма, на основаніи закона 14 Іюня 1888 года, передана, въ маѣ мѣсяцѣ отчетнаго года, въ Хозяйственное Управленіе при Святѣйшемъ Синодѣ, съ употребленіемъ изъ нея 154 руб. 48 коп. на пересылку въ пользу почты.

Переходя затѣмъ къ предмету обезпеченія сельскихъ причтовъ землею, то дѣятельность Присутствія въ этомъ отношеніи обрисовывается слѣдующими данными: изъ общаго числа 305 приходовъ, въ 295 приходахъ православныя сельскіе причты надѣлены землею въ размѣрѣ не менѣе установленной закономъ нормы; въ двухъ изъ остальныхъ 10 приходовъ въ пользованіе причтовъ предоставлено, взамѣнъ недостающаго до полнаго размѣра земли — казенныя оброчныя статьи, доходность отъ кото-

рых вполне обеспечивает материальное положение этих причтовъ, и только въ 7 приходяхъ причты имѣютъ надѣлы въ меньшемъ противъ установленнаго размѣрѣ, почему о дополнительномъ надѣленіи этихъ послѣднихъ причтовъ производится переписки.

По количеству состоящей въ пользованіи cadaго причта земли, 295 вполне надѣленныхъ причтовъ распредѣляются слѣдующимъ образомъ:

	Отъ	До
Въ 72 приходяхъ имѣется земли	33 дес.	50 дес.
„ 146 „ „ „	50 „	100 „
„ 71 „ „ „	100 „	200 „
„ 7 „ „ „	200 „	500 „

Дороги, мосты и переправы.

Новыхъ дорогъ, въ предѣлахъ губерніи, въ отчетномъ году пролагаемо не было; что же касается состоящихъ на нихъ дорожныхъ сооруженій, то кромѣ исправленія таковыхъ натуральною повинностью обывателей, въ отчетномъ году были произведены на счетъ денежнаго земскаго сбора слѣдующія ремонтныя дорожныя работы:

- 1) По ремонту моста на р. Соколдѣ, при д. Стражѣ, Сокольскаго уѣзда, по смѣтамъ, утвержденнымъ въ суммѣ 2215 р. 92 к.
 - 2) По ремонту моста на р. Щарѣ, при имѣніи Речиново, Слонимскаго уѣзда, по смѣтамъ, утвержденнымъ въ суммѣ 2567 „ 73 „
 - 3) По ремонту моста на рѣкѣ Лынѣ, при дер. Тюхеничи, Брестскаго уѣзда, по смѣтамъ, утвержденнымъ въ суммѣ 5319 „ 15 „
 - 4) По ремонту четырехъ мостовъ на рѣкѣ Супраслѣ, при дер. Добрыново, Бѣлостокскаго уѣзда, по смѣтамъ, утвержденнымъ въ суммѣ 8503 „ 22 „
 - 5) По ремонту моста на рѣкѣ Бѣлой, въ г. Бѣлостокѣ, по смѣтамъ, утвержденнымъ въ суммѣ 544 „ 50 „
- Итого 19150 р. 52 к.

По сравненію съ прошлымъ годомъ менѣе на 4343 „ 35 „
Сверхъ того, въ 1889 году начаты слѣдующія работы, окончаніе которыхъ предполагается въ 1890 году:

- По ремонту моста на рѣкѣ Нарвѣ, при г. Нарвѣ, Бѣльскаго уѣзда, а также по устройству 15 ледорѣзовъ при трехъ мостахъ на той же рѣкѣ, по смѣтѣ, утвержденной въ суммѣ 1939 „ 45 „

Почты и телеграфы.

Въ отчетномъ году въ Гродненской губерніи состояло 36 конныхъ почтовыхъ станцій, на которыхъ содержалось 218 лошадей, съ приплатою отъ казны за содержаніе таковыхъ 39555 рублей. Въ теченіи года положеніе станцій измѣнилось въ томъ лишь отношеніи, что по распоряженію Главнаго Управленія Почтъ и Телеграфовъ съ Коссовской почтовой станціи снято, съ 22 Сентября 1889 года, 2 лошади. Затѣмъ къ 1890 году всѣхъ почтовыхъ станцій въ губерніи осталось 36, съ комплектомъ 216 лошадей, приплата за которыхъ опредѣлена по дѣйствующимъ контрактамъ въ 39265 руб., что составитъ среднимъ числомъ по 179 руб. 90 коп. въ годъ на лошадь, менѣе предшествующаго года на 1 руб. 54 коп.

Въ Почтовыхъ и Телеграфныхъ учрежденіяхъ Гродненской губерніи въ отчетномъ году произошли слѣдующія перемѣны: Брестъ-Литовская почтовая контора и телеграфная станція, на основаніи Высочайше утвержденнаго 28 Мая 1885 года мнѣнія Государственнаго Совѣта, преобразованы въ почтово-телеграфную контору III класса; Коссовская почтовая станція преобразована въ почтово-телеграфное отдѣленіе; въ Высоко-Литовскомъ почтово-телеграфномъ отдѣленіи открыто телеграфное дѣйствіе и въ сел. Гайнавкѣ, Бѣлостокскаго уѣзда, открыто почтово-телеграфное отдѣленіе.

Положеніе почтово-телеграфнаго дѣла за 1889 годъ обрисовывается слѣдующими данными:

Отнущено было лошадей со всѣхъ станцій:

подъ почты	36906
----------------------	-------

подъ эстафеты	12
„ проѣзжающихъ	31411

Протяженіе почтовыхъ трактовъ въ губерніи:

желѣзно-дорожныхъ	798	вер.
шоссейныхъ	22 ³ / ₄	„
грунтовыхъ	846	„

По означеннымъ трактамъ въ теченіи года пройдено почтами:

по желѣзнымъ дорогамъ	553289	вер.
„ шоссейнымъ „	6230	„
„ грунтовымъ „	219358	„

Протяженіе телеграфныхъ линий въ губерніи 920 вер. (кроме желѣзно-дорожныхъ); на нихъ проводовъ 1103³/₄ вер.

Движеніе почтовой корреспонденціи въ отчетномъ году выражается слѣдующими цифровыми данными:

а) Корреспонденціи внутренней иногородней получено: писемъ закрытыхъ оплаченныхъ, не вполне оплаченныхъ, бесплатныхъ, открытыхъ, заказныхъ и бандерольныхъ отправленій 3069428, болѣе предшествовавшаго года на 238152. Что же касается количества отправленной корреспонденціи этого рода, то такое не можетъ быть опредѣлено, такъ какъ статистика простой корреспонденціи въ почтовыхъ учрежденіяхъ не ведется. Остальныхъ родовъ внутренней корреспонденціи получено: денежныхъ и цѣнныхъ пакетовъ, цѣнныхъ посылокъ и узловъ, посылокъ безъ цѣны, абонентныхъ періодическихъ изданій и корреспонденцій съ вложеннымъ платежомъ 1642214 предметовъ, болѣе прошлагодняго полученія на 67585, а отправлено было того же рода корреспонденціи 188050 предметовъ, по сравненію съ прошлымъ годомъ болѣе на 7311. Цѣнность полученной корреспонденціи составляетъ 30082515 руб., а отправленной 34469023 руб., а всего 64551538 руб., менѣе цѣнности прошлагодней корреспонденціи на 1501291 р.

б) Внутренней городской: отправлено писемъ закрытыхъ, открытыхъ, бандерольныхъ отправленій, денежныхъ и цѣнныхъ пакетовъ 32615, на сумму 6785 руб.; по сравненію съ предшествовавшимъ годомъ число отправленій болѣе на 5601, а цѣнность болѣе на 3132 руб.

в) Международной корреспонденціи было получено: писемъ франкированныхъ, нефранкированныхъ, открытыхъ, рекомендованныхъ, бандерольныхъ отправленій, абонентныхъ періодическихъ изданій, денежныхъ и цѣнныхъ пакетовъ, посылокъ и узловъ цѣнныхъ и безъ цѣны 210887, цѣнностью въ 796522 руб., а отправлено того же рода корреспонденціи 169791 предметъ, на сумму 247249 руб. Численность международныхъ отправленій по сравненію съ прошлымъ годомъ менѣе на 13831, а цѣнность ихъ увеличилась на 254225 руб.

Подводя общій итогъ приведеннымъ числовымъ даннымъ о движеніи всей вообще почтовой корреспонденціи, оказывается, что количество всей вообще пересланной въ отчетномъ году корреспонденціи увеличилось на 331818, но наряду съ тѣмъ послѣдовало уменьшеніе (на 1245934 руб.) прилива и отлива капиталовъ, получаемыхъ путемъ почтовыхъ сношеній, что, къ сожалѣнію, указываетъ на нѣкоторое пониженіе экономической дѣятельности въ предѣлахъ губерніи. Телеграфная корреспонденція въ отчетномъ году очерчивается слѣдующими данными:

а) Внутренней: отправлено телеграммъ тарифныхъ 68400 и бесплатныхъ 5249; получено же первыхъ 80948, а вторыхъ 5743.

б) Международной: отправлено тарифныхъ телеграммъ 3535, бесплатныхъ—59, а получено тарифныхъ—4277, а бесплатныхъ—86.

Оборотъ почтово-телеграфныхъ суммъ въ 1889 году былъ слѣдующій:

П р и х о д ы:

За почтовые марки	106550	р.	41	к.
„ штемпельные конверты	27255	„	58	„

За бланки для открытых писем	23978 р. 65 к.
„ пересылку корреспонденціи, неоплаченной штепелемъ или марками	28050 „ 77 „
За періодическія изданія	18 „ 40 „
„ страхованіе	30363 „ 83 „
„ росписки въ приѣмѣ на почту корреспонденціи	10417 „ 4 „
„ эстафеты	7 „ 86 „
„ корреспонденцію съ вложеннымъ платежомъ	183 „ 76 „
„ передачу телеграфныхъ депешъ	56616 „ 30 „
„ разные доходы	2795 „ 57 „
Итого	286238 р. 17 к.

Р а с х о д ь:

На содержаніе личнаго состава	93914 р. 81 к.
„ хозяйственные расходы	25375 „ 30 „
„ прогоны за возку почтъ и эстафетъ	9804 „ 32 „
„ лѣченіе нижнихъ почтовыхъ служителей	204 „ 58 „
„ ремонтъ и постепенное капитальное возобновленіе ливній и проводовъ	6944 „ 71 „
На пересылку денегъ и возвратъ подателямъ	942 „ 86 „
На разные расходы	2519 „ 43 „
Итого	139706 р. 1 к.

По сравненію съ прошлымъ годомъ доходъ почтово-телеграфныхъ суммъ увеличился на 18010 руб. 45 коп., а расходъ на 6211 руб. 44 коп.; въ общемъ же результатъ получился чистаго дохода—146532 руб. 16 коп., болѣе прошлогодняго дохода на 11799 руб. 1 коп.

Народная нравственность.

Отчетный годъ въ отношеніи народной нравственности, по скольку таковая отражается въ статистикѣ уголовныхъ преступленій, представляется въ слѣдующемъ видѣ:

Во всѣхъ слѣдственныхъ участкахъ Гродненской губерніи въ теченіи года возникло 3268 дѣлъ, подсудныхъ общимъ судебнымъ учрежденіямъ, болѣе противъ предшествоващаго года на 152 дѣла. Возникшія дѣла по роду преступленій распредѣлялись въ слѣдующей постепенности: противъ вѣры и ограждающихъ оную постановленій—20; противъ имущества и доходовъ казны—43; по службѣ государственной и общественной—112; противъ порядка управленія—149; противъ общественнаго благоустройства и благочинія—240; противъ жизни, здравія, свободы и чести частныхъ лицъ—1185; противъ собственности частныхъ лицъ—1409 и наконецъ—110 по разнымъ другимъ преступленіямъ, не вошедшимъ въ поименованныя рубрики. Такимъ образомъ наибольшее число дѣлъ, какъ и въ предшествовавшіе годы, приходится на преступленія противъ частной собственности (43,11% общаго числа дѣлъ) и противъ жизни, здравія, свободы и чести частныхъ лицъ (36,26% общаго числа дѣлъ).

По свѣдѣніямъ, доставленнымъ мировыми Судьями, всѣхъ уголовныхъ дѣлъ, подсудныхъ мировой юстиціи, возникло 22549, менѣе предшествовавшаго года—на 1442. Самое большое число возникшихъ дѣлъ составляютъ: дѣла объ оскорбленіи чести, угрозахъ и насиліяхъ, а именно 8628, или 38,26% и дѣла по проступкамъ противъ чужой собственности—6028, или 26,73% всѣхъ возникшихъ въ году дѣлъ.

Изъ прилагаемой при этомъ вѣдомости подъ № 5 усматривается, что Гродненскимъ Окружнымъ судомъ въ теченіи отчетнаго года было рѣшено окончательно 855 уголовныхъ дѣлъ, по которымъ было приговорено къ различнаго рода наказаніямъ 714 человекъ, менѣе числа осужденныхъ въ прошломъ году на 90 человекъ. Въ общемъ числѣ осужденныхъ мужчинъ было 606, а женщинъ 108, слѣдовательно, мужчины составляютъ 84,9%, а женщины 15,1% общаго числа приговоренныхъ къ наказаніямъ преступниковъ.

По сословіямъ всѣ осужденные распредѣляются слѣдующимъ образомъ:

	Обоего пола.
дворянъ потомственныхъ	13
„ личныхъ	11
почетныхъ гражданъ и купцовъ	5
мѣщанъ	218
крестьянъ	400
военнаго званія	51
другихъ сословій	16
	714

По возрасту:

	Обоего пола.
ниже 17 лѣтъ	21
отъ 17 до 21	73
„ 21 „ 50	538
„ 50 „ 70	78
свыше 70	4
	714

Изъ этихъ данныхъ видно, что самое большее число осужденныхъ приходится на крестьянъ, а именно—400 человекъ обоого пола, или 56,02% общаго числа преступниковъ, въ отношеніи же возраста всего болѣе осуждено лицъ, имѣющихъ отъ 21 до 50 лѣтъ, именно 538 человекъ, или 75,35% всего числа осужденныхъ.

Военныхъ дезертировъ было задержано въ отчетномъ году 30 человекъ, изъ нихъ—8 пересланы въ подлежащія полки, а 22 переданы въ распоряженіе Военскихъ Начальниковъ. Бродягъ поймано два человека, оба отказались объявить свое званіе и имя и были переданы подлежащимъ Судебнымъ Слѣдователямъ.

Арестанты и тюремные замки.

Въ Гродненской губерніи имѣется восемь тюремныхъ заковъ, помѣщающихся исключительно въ казенныхъ зданіяхъ.

Въ теченіи 1889 года въ мѣстахъ заключенія Гродненской губерніи содержалось слѣдующее число арестантовъ:

а) Въ тюремныхъ замкахъ:	Муж.	Жен.
оставалось къ 1 Января 1889 года	714	73
въ теченіи года поступило	4611	556
Итого	5325	629

Изъ этого числа выбыло	4634	560
Затѣмъ къ 1 Января 1890 года осталось	691	69
	760 чел.	

б) Въ арестныхъ домахъ:	Муж.	Жен.
оставалось къ 1 Января 1889 г.	82	13
въ теченіи года поступило	2584	453
Итого	2666	466

Изъ этого числа выбыло:	2550	450
Затѣмъ къ 1 Января 1890 г. осталось	116	16
	132 чел.	

в) При полицейскихъ мѣстахъ заключенія:	Муж.	Жен.
Къ 1889 оставалось	58	8
Въ теченіи года поступило	2359	376
Итого	2417	384

Изъ этого числа выбыло	2337	370
Затѣмъ къ 1 Января 1890 г. осталось	80	14

94 чел.

Всего въ теченіи года въ означенныхъ мѣстахъ заключенія содержалось 11887 арестантовъ.

На содержаніе всѣхъ арестантовъ въ теченіи года израсходовано:

1) На продовольствіе здоровыхъ арестантовъ простаго званія, содержавшихся въ тюремныхъ замкахъ, изъ казны	17198	р. 69	к.
и изъ экономическихъ суммъ	1659	„ 60	„
2) На содержаніе арестантовъ, посланныхъ въ монастыри на покаяніе, по судебнымъ приговорамъ, изъ казны	16	„ 20	„
3) На кормовое довольствіе арестантовъ, содержавшихся при Полицейскихъ Управленіяхъ и становыхъ квартирахъ, изъ казны	531	„ 99	„
и на тотъ же предметъ для ссыльныхъ и пересыльныхъ арестантовъ, находящихся въ пути, изъ казны	335	„ 55	„
4) На довольствіе арестуемыхъ по приговорамъ Мирowychъ Судей въ арестныхъ домахъ и при Полицейскихъ Управленіяхъ, изъ земскихъ сборовъ	5666	„ 75	„
5) На содержаніе тюремныхъ больницъ, изъ казны	5245	„ 86	„
6) На содержаніе и лѣченіе арестантовъ въ городскихъ больницахъ, изъ казны	173	„ 31	„
7) На погребеніе арестантовъ, изъ казны	64	„ 67	„
8) На довольствіе арестантовъ одеждою, обувью, бѣльемъ и постельными принадлежностями, изъ казны	9204	„ 43	„
изъ экономическихъ суммъ	257	„ 3	„

Продовольственные припасы для арестантовъ, непривилегированныхъ сословій, содержавшихся въ Гродненской, Бѣльской, Брестской и Слонимской тюрьмахъ, были поставляемы подрядчиками, согласно заключеннымъ съ ними контрактамъ, въ тюрьмахъ же Бѣлостокской, Кобринской, Пружанской и Волковыской заготовлялись хозяйственнымъ способомъ.

Продовольствіе арестантовъ изъ привилегированныхъ сословій производилось на основаніи приложенія къ ст. 187 уст. о содер. подъ страж. (изд. 1886 г.) и обошлось казнѣ въ 152 руб. 68 коп.

Довольствіе арестантовъ одеждою, обувью, бѣльемъ и постельными принадлежностями производилось во всѣхъ тюрьмахъ хозяйственнымъ способомъ, при заготовленіи одежды, бѣлья и обуви трудомъ арестантовъ.

Другіе болѣе значительные расходы, произведенные въ отчетномъ году по тюремной части, за исключеніемъ расходовъ на арестные дома, были слѣдующіе:

1) На уплату жалованья начальникамъ и надзирателямъ тюремныхъ замковъ, обмундированіе послѣднихъ, содержаніе тюремныхъ конторъ и на жалованье помощнику начальника Гродненской тюрьмы, изъ казны	22423	р. 62	к.
и изъ экономическихъ суммъ	327	„ —	„
2) На ремонтъ тюремныхъ зданій и мелочныя починки, изъ казны	3893	„ 63	„
3) На содержаніе чистоты въ тюремныхъ замкахъ, изъ казны	2234	„ 14	„
4) На содержаніе канцелярій Комитета и его отдѣленій, изъ экономическихъ суммъ	2361	„ 85	„
5) На отопленіе и освѣщеніе тюремъ, изъ городскихъ суммъ	7402	„ 82 ³ ₄	„
6) На вознагражденіе священнику за отиравленіе богослуженія въ Гродненской тюремной церкви и обученіе арестантовъ грамотѣ, а также на содержаніе церкви, изъ экономическихъ суммъ	201	„ 35	„
7) Починка кандаловъ, заковка и расковка арестантовъ и друг. мелочные расходы, изъ казны	241	„ 91	„

8) На приобрѣтеніе духовно-нравственныхъ журналовъ, изъ экономическихъ суммъ	70 р. 29 к.
9) На мыло для бани и стирку бѣлья, изъ экономическихъ суммъ	217 „ 8 $\frac{1}{2}$ „
10) На стрижку и бритье арестантовъ, изъ экономическихъ суммъ	276 „ 30 „
11) За снабженіе водою Гродненскаго тюремнаго замка, прокормленіе лошади Бѣлостокскаго тюремнаго замка и мелочныя хозяйственныя издержки по тюрьмамъ, изъ экономическихъ суммъ	980 „ 23 $\frac{1}{2}$ „
Разные другіе расходы, произведенные по тюремной части, составили	1288 „ 16 „

Всего израсходовано на тюремную часть 82425 р. 65 $\frac{3}{4}$ к.

Болѣе противу предшествовавшаго года на 3615 р. 22 $\frac{3}{4}$ к.

Капитала, принадлежащаго Тюремному Комитету и его Отдѣленіямъ, къ 1 Января 1889 г. состояло	40459 „ 98 „
Въ теченіи года поступило	3301 „ 55 $\frac{3}{4}$ „
Сверхъ того выручено отъ продажи билетовъ на сумму	2512 „ 20 „
Въ томъ же году израсходовано	9128 „ 68 „

Затѣмъ къ 1 Января 1890 года осталось:

Въ $\frac{0}{100}$ бумагахъ	34912 „ — „
Наличными деньгами	2233 „ 5 $\frac{3}{4}$ „

Всего 37145 р. 5 $\frac{3}{4}$ к.

Въ видахъ нравственнаго исправленія заключенныхъ, и для устраненія между ними праздности Тюремнымъ Комитетомъ и мѣстнымъ духовенствомъ принимались слѣдующіе мѣры:

Въ праздничные и высокаторжественные дни въ церкви при Гродненской тюрьмѣ, совершалось богослуженіе, а въ уѣздныхъ тюрьмахъ въ камерахъ—молитвословіе съ соотвѣтствующими религіозными поученіями, причемъ арестантамъ раздавались книги духовно-нравственнаго содержанія. Въ великомъ посту, въ теченіи одной недѣли, арестанты-христіане приготовляемы были къ покаянію и достойному приобщенію Св. Таинъ и всѣ арестанты, за исключеніемъ одного, были удостоены Св. Причастія; кромѣ того одна заключенная еврейка присоединена къ Православію. Въ имѣющейся при Гродненскомъ тюремномъ замкѣ школѣ 75 арестантовъ обучались въ теченіи года чтенію, письму и Закону Божьему и оказали удовлетворительные успѣхи.

Независимо сего, для устраненія праздности, арестантамъ, по мѣрѣ возможности, предоставляемы были работы разнаго рода какъ въ тюремныхъ зданіяхъ, такъ и внѣ оныхъ.

П о ж а р ы .

Изъ прилагаемой вѣдомости подъ № 6 видно, что число пожаровъ въ отчетномъ году значительно уменьшилось по сравненію съ прошлымъ годомъ какъ по самой цифрѣ, такъ и по суммѣ пожарныхъ убытковъ, а именно: въ 1889 году было 507 пожаровъ, менѣе предыдущаго года на 130 несчастныхъ отъ огня случаевъ,—или на 20 $\frac{0}{100}$; общая же сумма пожарныхъ убытковъ составляетъ 1805548 руб. 57 коп., менѣе прошлаго года на 312708 руб. 65 коп., или на 14,7 $\frac{0}{100}$ всей суммы убытковъ.

По различію причинъ пожарные случаи распредѣлялись въ отчетномъ году такимъ образомъ:

	1889 г.	1888 г.
1) отъ молніи	57	38
2) отъ дурнаго устройства печей и трубъ	34	40
3) отъ неосторожнаго обращенія съ огнемъ	64	102

4) отъ поджога	88	153
и 5) отъ причинъ, необнаруженныхъ дознаніемъ	264	304
	<hr/>	
	507	637

Изъ этой сравнительной таблицы усматривается, что самое значительное уменьшение числа пожаровъ приходится въ отчетномъ году на пожарные случаи отъ поджога, число коихъ сократилось на 65 и отъ неосторожнаго обращенія съ огнемъ—на 38; увеличеніе же замѣчается только пожаровъ отъ молніи, число которыхъ въ 1889 г. возросло на 19.

Въ частности, города и уѣзды губерніи, по числу пожаровъ, идутъ въ слѣдующей постепенности:

Г о р о д а:

Гродна	15
Брестъ	13
Кобринъ	4
Соколка	3
Волковыскъ	3
Бѣльскъ	3
Пружаны	2
Бѣлостокъ	1
Слонимъ	1
	<hr/>
	45

У ѣ з д ы:

Слонимскій	89
Брестскій	74
Кобринскій	58
Гродненскій	48
Волковыскій	48
Бѣльскій	46
Пружанскій	36
Сокольскій	33
Бѣлостокскій	30
	<hr/>
	462

По суммѣ пожарныхъ убытковъ уѣзды и города въ отдѣльности располагается въ такомъ порядкѣ:

У ѣ з д ы:

Брестскій	318985 р.
Бѣлостокскій	220055 „
Волковыскій	217591 „
Пружанскій	128052 „
Бѣльскій	120119 „
Слонимскій	101108 „
Гродненскій	99050 „
Кобринскій	98326 „
Сокольскій	94822 „
	<hr/>
	1398108 р.

Г о р о д а:

Брестъ	173103 р.
Соколка	112056 „

Гродна	78493 р.
Кобринь	21700 „
Волковыскъ	13268 „
Бѣльскъ	5780 „
Пружаны	1980 „
Слонимъ	1000 „
Бѣлостокъ	60 „

407440 р.

А всего по губерніи пожарныхъ убытковъ. 1805548 р.

Такимъ образомъ, числовыя данныя послѣднихъ двухъ таблицъ показываютъ, что изъ числа всѣхъ пожаровъ на города приходится 45, на сумму пожарныхъ убытковъ 407440 руб., а на уѣзды — 462, на сумму 1398108 руб. По количеству пожарныхъ убытковъ болѣе всего пострадали: Брестскій уѣздъ, въ которомъ потеря достигла 318985 руб. и гор. Брестъ, гдѣ понесено убытка, при 13 пожарахъ, — 173103 р.

Наиболѣе разрушительными пожарами въ отчетномъ году были слѣдующіе:

1) Въ г. Гроднѣ, на Занѣманскомъ форштадтѣ, 11 Апрѣля, отъ неизвѣстной причины, случился пожаръ, отъ котораго сгорѣли всѣ деревянныя части паровой мельницы купчихи Малки Кауфманъ и принадлежащій ей же деревянный сарай. Кромѣ того сгорѣло въ мельницѣ до 1800 мѣшковъ съ зерномъ и мукою, принадлежавшихъ арендатору означенной мельницы Гиршу Андресу. Убытка причинено: Малкѣ Кауфманъ на 30000 руб., а арендатору на 12000 руб. Мельница и сарай были застрахованы въ 1 Россійскомъ Страховомъ Обществѣ въ 25000 руб., а зерновой хлѣбъ и мука Андреса въ томъ же Обществѣ въ 4000 руб.

2) Сокольскаго уѣзда, им. въ Дубницѣ, принадлежащемъ Гродненскому архіерейскому дому, 4 Мая, случился пожаръ, уничтожившій два каменныхъ сарая съ амбаромъ сказаннаго архіерейскаго дома и разное движимое имущество арендатора этого имѣнія Людвигъ Садовскаго. Убытка причинено: Гродненскому архіерейскому дому на 3000 руб., а Садовскому около 10000 руб. Сгорѣвшія строенія были застрахованы въ Россійскомъ Страховомъ Обществѣ въ 1000 руб. Причины пожара дознаніемъ не обнаружено.

3) Бѣлостокскаго уѣзда, въ м. Хорощѣ, 10 Мая, на суконной фабрикѣ купца Августа Моэса, отъ неизвѣстной причины, возникъ пожаръ, истребившій каменный 3-хъ этажный корпусъ съ находившимися въ немъ 59 ручными деревянными станками, пряжей и выдѣланнымъ сукномъ. Убытокъ простирается до 30000 руб. Сгорѣвшее строеніе было застраховано въ двухъ Обществахъ: С.-Петербургскомъ и Московскомъ въ 18400 руб.

4) Брестскаго уѣзда, въ м. Высоко-Литовскѣ, 10 Мая, отъ неисправнаго содержанія мѣщаниномъ Кирольнеромъ дымовой трубы его дома, случился пожаръ, которымъ уничтожены 98 домовъ съ холодными пристройками, одна молитвенная школа, одна общественная баня, два сарая и разное движимое имущество обывателей означеннаго мѣстечка. Убытка понесено на 158147 руб. Изъ числа сгорѣвшихъ строеній 73 были застрахованы въ Губернскомъ Взаимномъ Страхованіи въ 2225 руб. и 8 строеній въ частныхъ страховыхъ обществахъ въ 7500 руб.

5) Въ г. Кобринѣ, на Суворовской улицѣ, 12 Мая, возникъ пожаръ, отъ котораго сгорѣли у мѣстныхъ мѣщанъ 8 домовъ съ холодными пристройками, а также причта Петро-Павловской церкви. Убытка понесено до 15000 руб. Сгорѣвшія строенія застрахованы не были. Причины пожара не обнаружено.

6) Пружанскаго уѣзда, въ селѣ Добучинѣ, 25 Мая случился пожаръ, отъ котораго сгорѣли у 111 мѣстныхъ крестьянъ жилые дома, сарай, амбары и разное движимое имущество. Убытка причинено на 24760 руб. Сгорѣвшія строенія были застрахованы въ Губернскомъ Взаимномъ Страхованіи въ 3217 руб. Причины пожара дознаніемъ не обнаружено.

7) Сокольскаго уѣзда, въ д. „Рацево“, 26 Мая, происшедшимъ отъ громоваго

удара пожаромъ истреблены у 9 мѣстныхъ крестьянъ 8 жилыхъ домовъ, 19 сараевъ и разное движимое имущество. Убытка исчислено на 11077 руб. Сгорѣвшія строенія были застрахованы въ Губернскомъ Взаимномъ страхованіи въ 430 руб.

8) Въ г. Соколкѣ, въ ночь на 29 Мая, отъ поджога возникъ пожаръ, дѣйствіемъ котораго истреблены у 30 мѣстныхъ жителей 6 каменныхъ домовъ и 41 деревянный домъ съ 25 лавками, а также 46 холодныхъ строеній и разное движимое имущество. Убытокъ исчисленъ до 110856 руб. Сгорѣвшія строенія нѣкоторыхъ домовладѣльцевъ были застрахованы въ разныхъ Страховыхъ Обществахъ въ 16450 руб. Въ совершеніи поджога заподозрѣнъ крестьянинъ Клементій Синко.

9) Въ г. Гроднѣ, 11 Іюня, отъ неосторожнаго обращенія съ огнемъ, произошелъ пожаръ, истребившій у 6 домовладѣльцевъ всѣ жилища и холодныя постройки съ находившимся въ нихъ движимымъ имуществомъ, а также во дворѣ женскаго православнаго Рождество-Богородичскаго Монастыря, два деревянныхъ дома, амбаръ и часть гонтовой крыши на колокольнѣ. Убытокъ простирается на сумму 51100 руб. Имущество Монастыря застраховано не было. Строенія же остальныхъ погорѣльцевъ, вмѣстѣ съ движимымъ имуществомъ, были застрахованы въ разныхъ страховыхъ обществахъ въ 51120 руб.

10) Волковыскаго уѣзда, въ д. Мовтовтахъ, 17 Іюня, отъ громоваго удара произошелъ пожаръ, дѣйствіемъ котораго истреблено у 19 мѣстныхъ крестьянъ 12 жилыхъ домовъ, 21 хлѣбный сарай, 27 скотныхъ сараевъ и 9 амбаровъ. Убытокъ простирается до 13750 руб. Сгорѣвшія строенія, вмѣстѣ съ уцѣлѣвшими постройками, застрахованы были въ Губернскомъ Взаимномъ Страхованіи въ 1540 руб.

11) Въ г. Брестѣ, въ ночь на 23 Іюня, отъ неизвѣстной причины, случился пожаръ, который истребилъ у 6 мѣщанъ: 1 каменный, 5 деревянныхъ домовъ, 2 деревянныхъ сарая и 2 амбара, а также разное движимое имущество. Убытокъ достигаетъ 16500 руб. Нѣкоторыя изъ сгорѣвшихъ строеній были застрахованы въ разныхъ страховыхъ обществахъ въ 5000 руб.

12) Въ томъ же городѣ, въ ночь на 25 Іюня, возникъ пожаръ, истребившій 19 деревянныхъ жилыхъ домовъ, 1 еврейскую молитвенную школу, 3 лавки и другихъ разныхъ холодныхъ строеній — 21, а также находившееся въ сгорѣвшихъ строеніяхъ разное движимое имущество. Убытокъ простирается до 88580 руб. Нѣкоторыя изъ сгорѣвшихъ строеній были застрахованы въ разныхъ страховыхъ обществахъ въ 12500 руб. Причина пожара дознаніемъ не обваружена.

13) Пружанскаго уѣзда, въ им. Лежайкѣ, 26 Іюня, отъ неизвѣстной причины, возникъ пожаръ, дѣйствіемъ котораго уничтожены у владѣльца этого имѣнія Андржейковича хлѣбный сарай, манежъ, скотный сарай, конюшня, сѣнной сарай и два амбара съ находившимся въ нихъ разнымъ движимымъ имуществомъ. Убытка причинено на 28000 руб.

14) Бѣлостокскаго уѣзда, въ дер. Туросли-Костельной, 27 Іюня, отъ неосторожнаго обращенія съ огнемъ, возникъ пожаръ, которымъ уничтожены у 20 крестьянъ-домохозяевъ 19 жилыхъ домовъ со всѣми холодными постройками и всѣмъ находившимся въ нихъ движимымъ имуществомъ. Кромѣ того, тѣмъ же пожаромъ истреблены 3 дома въ прилегающемъ къ упомянутой деревнѣ имѣніи княгини Яблоновской. Убытка понесено на 27650 руб. Сгорѣвшія крестьянскія постройки были застрахованы въ Губернскомъ Взаимномъ Страхованіи въ 850 руб., а дома княгини Яблоновской — въ страховомъ обществѣ „Россія“ въ 700 руб.

15) Волковыскаго уѣзда, въ д. Девятковцахъ, въ ночь на 6 Іюля, отъ неизвѣстной причины, случился пожаръ, дѣйствіемъ котораго истреблены у 28 мѣстныхъ крестьянъ 27 жилыхъ домовъ, 24 хлѣбныхъ сарая и 23 амбара, а равно жилой домъ и два сарая, принадлежавшіе причту Верейковской церкви, причемъ сгорѣло все находившееся въ означенныхъ строеніяхъ движимое имущество. Убытокъ достигаетъ 27998 руб. Сгорѣвшія строенія были застрахованы въ Губернскомъ Взаимномъ Страхованіи въ 2742 руб.

16) Пружанскаго уѣзда, въ д. Вининѣ, въ ночь на 14 Ноября, отъ неизвѣстной причины, случился пожаръ, дѣйствіемъ котораго истреблены у 36 крестьянъ-домохозяевъ жилые дома и холодныя при нихъ постройки, а также движимое имущество,

находившиеся во многих изъ этихъ строеній. Убытокъ простирается до 24100 руб. Сгорѣвшія строенія застрахованы были въ Губернскомъ Взаимномъ Страхованіи въ 4158 руб. 50 коп.

Для подачи первой помощи погорѣльцамъ, наиболѣе пострадавшихъ отъ пожаровъ мѣстностей, въ отчетномъ году были устраиваемы временные комитеты, а по случаю пожара въ м. Высоко-Литовскѣ разрѣшена подписка въ пользу погорѣльцевъ этого мѣстечка. Кромѣ того, съ разрѣшенія г. Министра Внутреннихъ Дѣлъ, изъ свободныхъ остатковъ суммъ коробочнаго сбора было выдано въ пособіе пострадавшимъ отъ пожаровъ въ г. Брестѣ — 800 руб. и г. Соколкѣ 1000 руб.

Постоянный составъ пожарныхъ командъ во всѣхъ городахъ губерніи состоитъ: изъ 3 брантмейстеровъ, 79 служителей, 50 пожарныхъ лошадей и соотвѣтствующаго числа пожарныхъ инструментовъ. Благоустроенныя пожарныя команды существуютъ лишь въ трехъ городахъ: Гроднѣ, Бѣлостокѣ и Брестѣ. Содержаніе всего пожарнаго штата обошлось въ отчетномъ году 22995 руб. 85 коп., противу прошлаго года болѣе на 2391 руб. 16 коп.

IV. Народное здравіе и общественное призрѣніе.

Врачи и аптеки.

Всѣхъ врачей гражданскаго вѣдомства въ 1889 году въ Гродненской губерніи было 125, на 11 болѣе, чѣмъ въ 1888 году; изъ этого числа 42 врача состояло на службѣ по Министерству Внутреннихъ Дѣлъ и 83 вольнопрактикующихъ, въ числѣ послѣднихъ практиковало 7 женщинъ-врачей. Ветеринарныхъ врачей было: штатныхъ 4 и сверхштатныхъ 3.

Низшій врачебный персоналъ состоялъ изъ 80 фармацевтовъ, 40 аптекарскихъ учениковъ, 125 штатныхъ и 143 вольнопрактикующихъ фельдшеровъ и трехъ лѣкарскихъ учениковъ при уѣздныхъ врачахъ.

Повивальныхъ бабокъ, состоящихъ на службѣ по Министерству Внутреннихъ Дѣлъ—38; изъ коихъ: при Гродненской повивальной школѣ 1, уѣздныхъ 10 и сельскихъ 27. Кромѣ того 67 повивальныхъ бабокъ занимались вольной практикой.

Казенныхъ аптекъ въ Гродненской губерніи не существуетъ. Число вольныхъ аптекъ въ губерніи сравнительно съ предшествовавшимъ годомъ осталось безъ измѣненія, а именно: нормальныхъ 36, филиальная 1 и сельскихъ 24, а всего 61 аптека; по губерніи онѣ распредѣлены слѣдующимъ образомъ: въ г. Гроднѣ—3 нормальныхъ и 1 филиальная, Брестѣ—4, Бѣлостокѣ—4, Слонимѣ—2, Волковыскѣ—1, Пружаннахъ—1, Кобринѣ 1—, Бѣльскѣ—1 и Соколкѣ—1; въ уѣздахъ: Гродненскомъ—3, Брестскомъ—2, Бѣлостокскомъ—3, Слонимскомъ—2, Волковыскомъ—1, Пружанскомъ—1, Кобринскомъ—2 и Бѣльскомъ—4.

Больницы и домъ умалишенныхъ.

Всѣхъ больницъ въ отчетномъ году въ Гродненской губерніи состояло 47, на 693 кровати; изъ нихъ: Приказа Общественнаго Призрѣнія: 8 больницъ находится въ уѣздныхъ городахъ и одна окружная лѣчебница съ родовспомогательнымъ отдѣленіемъ въ губернскомъ гор. Гроднѣ; тюремныхъ больницъ 8, еврейскихъ больницъ—10, при учебныхъ заведеніяхъ 3 больницы и частныхъ двѣ: въ г. Гроднѣ гискологическая лѣчебница доктора Хазана и въ м. Высоко-Литовскѣ, Брестскаго уѣзда, больница графини Цотоцкой. Для сельскаго населенія губерніи существуетъ 15 лѣчебницъ, 36 пріемныхъ покоевъ и 102 фельдшерскіе пункта, открытые въ теченіи послѣдующихъ двухъ лѣтъ, согласно Высочайше утвержденному 24 Апрѣля 1887 г. мѣнью Государственнаго Совѣта, о преобразованіи сельской медицинской части въ Гродненской губерніи.

Существовавшее при Гродненской окружной лѣчебницѣ Приказа Общественнаго Призрѣнія отдѣленіе для умалишенныхъ, на 30 человекъ, съ разрѣшенія г. Министра Внутреннихъ Дѣлъ упразднено 1 Юня отчетнаго года, по причинѣ перевода мужескаго отдѣленія окружной лѣчебницы изъ частнаго дома въ зданіе, занимаемое умалишенными и принадлежащее Приказу, вслѣдствіе чего психическіе больные размѣщены въ уѣздныхъ больницахъ Приказа.

Всѣхъ больныхъ, обращающихся въ отчетномъ году за медицинской помощью, было 138797, изъ коихъ умерло 7900 человекъ, по сравненію съ предшествовавшимъ годомъ цифра заболѣвшихъ возросла на 53109 человекъ, что объясняется не увеличеніемъ заболѣваній, а улучшеніемъ регистраціи больныхъ вслѣдствіе переустройства сельской медицины и отчасти появленіемъ болѣзни гриппа среди крестьянскаго населенія, побуждавшей крестьянъ обращаться къ медицинской помощи, которая подавалось бесплатно и съ даровой раздачею лѣкарствъ. Изъ общаго числа больныхъ въ больницахъ лѣчилось 6407 человекъ, а остальные 132390 человекъ пользовались медицинскою помощью у врачей на дому.

Больные, пользовавшіеся въ больницахъ въ теченіи отчетнаго года, распредѣлялись слѣдующимъ образомъ:

а) Въ больницахъ Приказа Общественнаго Призрѣнія:

Въ городахъ:	состояло:	выздоровѣло:	умерло:	осталось:
Въ Гроднѣ (въ Окр. Лѣч. съ родильн. отдѣленіемъ.)	847	696	82	69
Въ Соколкѣ	53	40	5	8
„ Бѣлостокѣ	264	201	32	31
„ Бѣльскѣ	157	130	13	14
„ Брестѣ	230	190	22	18
„ Кобринѣ	208	169	13	26
„ Пружанахъ	75	61	3	11
„ Слонимѣ	145	111	17	17
„ Волковыскѣ	118	98	8	12
Всего	2097	1696	195	206

% смертности 9,3.

б) Въ тюремныхъ больницахъ:

Въ городахъ:	состояло:	выздоровѣло:	умерло:	осталось:
„ Гроднѣ	199	172	10	17
„ Бѣлостокѣ	81	75	2	4
„ Бѣльскѣ	64	56	—	8
„ Брестѣ	118	99	7	12
„ Кобринѣ	15	10	1	4
„ Пружанахъ	45	41	1	3
„ Слонимѣ	17	15	2	—
„ Волковыскѣ	34	34	—	—
Всего	573	502	23	48

% смертности 4,0.

в) Въ сельскихъ лѣчебницахъ:

По уѣздамъ:	состояло:	выздоровѣло:	умерло:	осталось:
„ Гродненскому	18	11	1	6
„ Бѣлостокскому	53	43	1	9
„ Бѣльскому	15	11	1	3
„ Брестскому	18	16	1	1
„ Пружанскому	1	—	—	1
„ Кобринскому	1	—	—	1
„ Слонимскому	18	11	—	7
Всего	124	92	4	28

% смертности 3,2.

г) Въ еврейскихъ больницахъ:

Въ городахъ:	состояло:	выздоровѣло:	умерло:	осталось:
„ Гроднѣ	661	552	56	53
„ Бѣлостокѣ	886	782	60	44
„ Бѣльскѣ	40	33	3	4
„ Брестѣ	702	631	43	28
„ Кобринѣ	143	119	20	4
„ Пружанахъ	56	40	13	3
„ Слонимѣ	284	254	20	10
„ Волковыскѣ	161	135	20	6
Въ м. Рожанахъ, Слонимскаго уѣзда.	45	35	6	4
Въ м. Свислочи, Волковыскаго уѣзда.	33	25	8	—
Всего	3011	2606	249	156

‰ смертности 8,2.

д) Въ больницѣ Бѣлостокскаго института благородныхъ дѣвицъ: состояло въ теченіи года 332 больныхъ и онѣ все выздоровѣли;

е) Въ больницѣ при Жировицкомъ духовномъ училищѣ: больныхъ было 218, изъ нихъ выздоровѣло 209 и осталось къ концу года 9;

ж) Въ больницѣ при Свислочской учительской семинаріи состояло больныхъ 41 и смертныхъ случаевъ не было;

з) Въ частной больницѣ графини Потоцкой, въ м. Высоко-Литовскѣ, состояло больныхъ 11, выздоровѣло 10 и умеръ 1.

По сравненію съ 1888 годомъ число больныхъ, лѣчившихся въ больницахъ, увеличилось на 83 человека. Средній же ‰ смертности въ больницахъ равенъ 7,3.

Преобладающія болѣзни у лицъ, пользовавшихся въ больницахъ, были слѣдующія:

	Число больныхъ:	Число смертныхъ случаевъ.
Брюшной тифъ	693	44
Катарръ дыхательныхъ органовъ	439	18
Желудочно-кишечный катарръ	351	14
Сифилисъ	335	3
Венерическія болѣзни	311	1
Разстройство умственныхъ способностей	206	13
Воспаленія легкихъ и плевры	184	38
Раны	161	1
Воспаленіе подкожной клетчатки	160	6
Старческій маразмъ	157	44
Крупозная пневмонія	150	30
Малярія	139	—
Неопредѣленный тифъ	135	2
Ушибы	129	—

Число больныхъ, пользовавшихся въ больницѣ, по уѣздамъ распредѣляется такимъ образомъ:

Въ уѣздахъ:	Состояло:	Умерло:
„ Гродненскомъ	21549	1169
„ Сокольскомъ	2871	154
„ Бѣлостокскомъ	26794	1121
„ Бѣльскомъ	10900	1465
„ Брестскомъ	16423	1561
„ Кобринскомъ	12596	792
„ Пружанскомъ	10838	500

Въ уѣздахъ:	Состояло:	Умерло:
„ Слонимскомъ	19379	1270
„ Волковыскомъ	11166	398
И т о г о .	132390	7430

‰ смертности для больныхъ, пользовавшихся внѣ больницъ, равняется — 5,6.

Больныхъ сифилисомъ зарегистрировано въ отчетномъ году 862, съ 7 смертными исходами; изъ нихъ пользовано въ больницахъ гражданскаго вѣдомства 646, а остальные 216 человекъ пользовались медицинскою помощью на дому. Изъ общаго числа сифилитическихъ больныхъ на городское населеніе приходится 585 человекъ, съ пятью смертными случаями, а на сельское 277, съ 2 смертными исходами. Для предупрежденія распространенія сифилиса принимались слѣдующія мѣры: городовые врачи, иногда совмѣстно съ военными, производили разъ въ недѣлю осмотры публичныхъ женщинъ, какъ находящихся въ домахъ терпимости, такъ и одиночекъ; такіе же осмотры производились разновременно по требованію полиціи и на фабрикахъ, заводахъ, въ мѣстахъ заключенія и проч. Всѣ проститутки и другія лица, оказавшіяся при осмотрѣ зараженными сифилисомъ и венерическими болѣзнями отправлялись въ больницы и пользовались въ нихъ бесплатнымъ лѣченіемъ.

Оспопрививаніе въ губерніи, какъ и въ прошлые годы, производилось врачами, фельдшерами, цирульниками и повивальными бабками, подъ наблюденіемъ врачей. Оспа привита въ отчетномъ году 32594 младенцамъ, что по отношенію къ числу родившихся дѣтей (60875) составитъ 53,5‰; въ сравненіи же съ предшествовавшимъ годомъ число вакцинированныхъ младенцевъ увеличилось на 5894.

По уѣздамъ число вакцинированныхъ распредѣляется слѣдующимъ образомъ:

Въ уѣздѣ Гродненскомъ	3367
„ „ Сокольскомъ	1765
„ „ Бѣлостокскомъ	2495
„ „ Бѣльскомъ	2685
„ „ Брестскомъ	5987
„ „ Пружанскомъ	3482
„ „ Кобринскомъ	3766
„ „ Слонимскомъ	6012
„ „ Волковыскомъ	3035

32594

Частнаго описанія заслуживаютъ слѣдующія болѣзненныя формы:

Малярія — болѣзнь мѣстная, происходящая отъ обилія болотъ въ Гродненской губерніи, значительно распространенная среди населенія; болѣзнь эта не имѣетъ особенно злокачественнаго характера и даетъ мало смертныхъ случаевъ. Въ отчетномъ году пользовано врачами отъ маляріи 4923 человека, изъ коихъ 15 больныхъ умерло; наибольшее распространеніе болѣзнь имѣла въ Слонимскомъ, Кобринскомъ и Гродненскомъ уѣздахъ.

Чесотка — болѣзнь также распространенная среди населенія губерніи, въ особенности среди евреевъ, главная причина болѣзни неряшливость и скученность еврейскаго населенія въ городахъ и мѣстечкахъ; среди сельскаго населенія эта форма болѣзни проявляется рѣже. Несмотря на то, что заболѣвающие чесоткой въ большинствѣ случаевъ пользуются домашними средствами, не обращаясь къ медицинскою помощи, въ отчетномъ году было зарегистрировано упомянутой болѣзни 3046 человекъ.

Содержаніе больницъ вѣдомства Приказа Общественнаго Призрѣнія обошлось въ отчетномъ году 56947 руб. 31³/₄ коп. и на покрытіе этихъ расходовъ поступило въ суммы Приказа за лѣченіе отъ частныхъ лицъ, обществъ и интендантства 15607 руб. 55¹/₂ коп.

Эпидеміи.

Заразными болѣзнями въ отчетномъ году по всей губерніи заболѣло 34801 обоюго пола, что на 1000 человекъ населенія губерніи (1449838) составляетъ 24; умерло же отъ этихъ болѣзней 3985 человекъ, т. е. на 1000 населенія 2,7. Средній ‰

смертности отъ заразныхъ болѣзней въ отчетномъ году составляетъ 11,4, менѣе противъ прошлаго года на 3,5%.

Въ частности наибольшее число заболѣваній дали слѣдующія заразныя болѣзни:

Гриппъ. Всѣхъ гриппозныхъ больныхъ въ теченіи года зарегистрировано 5036 человекъ, изъ коихъ умерло 24; въ общемъ болѣзнь, поражая всѣ возрасты, имѣла довольно легкое теченіе.

Дизентеріею болѣло 4227 человекъ, изъ нихъ умерло 560, что составляетъ 13,2% смертности; въ сравненіи съ предшествующимъ годомъ болѣзнь, хотя и имѣла большое распространеніе, но протекала легче и дала % смертности менѣе на 6,7%. Самую большую интенсивность болѣзнь имѣла въ Августѣ и первой половинѣ Сентября въ уѣздахъ: Слонимскомъ, Гродненскомъ и Пружанскомъ.

Брюшной тифъ далъ 3718 случаевъ заболѣванія съ 320 смертными исходами; % смертности 8,4. Сравнительно съ предшествовавшимъ годомъ брюшной тифъ, хотя и имѣлъ большое распространеніе, но протекалъ значительно легче, давъ % смертности ниже на 2,5%. Самое большое распространеніе болѣзнь имѣла въ Бѣлостокскомъ, Брестскомъ, Кобринскомъ и Гродненскомъ уѣздахъ.

Скарлатина. Зарегистрировано больныхъ по всей губерніи 3323 случая, изъ коихъ 685 со смертельнымъ исходомъ, что составляетъ 20,6% смертности. Болѣзнь какъ по степени распространенія, такъ и по теченію, имѣла болѣе неблагоприятный характеръ, чѣмъ въ 1888 году и самое большое число заболѣваній дали уѣзды: Брестскій, Слонимскій, Бѣлостокскій и Гродненскій.

Дифтеритъ. Зарегистрированныхъ больныхъ въ теченіи года было 2331, изъ нихъ умерло 521, или 22,3%; съ наибольшею интенсивностью болѣзнь поражала дѣтей въ Бѣлостокскомъ и Гродненскомъ уѣздахъ.

Бугорчатка. Внесено въ списки медицинскимъ персоналомъ по всей губерніи 2249 случаевъ болѣзни съ 620 случаями смерти, что составляетъ 27,5% смертности. Болѣзнь эта, выражаясь преимущественно въ формѣ бугорчатки легкихъ, распространена среди бѣднаго класса населенія губерніи.

Крупознымъ воспаленіемъ легкихъ болѣло 2323, а умерло 334 человека или 14,3%. По сравненію съ прошлымъ годомъ болѣзнь была болѣе распространена, но характеръ теченія имѣла болѣе легкой и сопровождалась меньшею смертностью. Больше число заболѣваній пришлось на уѣзды: Бѣлостокскій, Гродненскій и Слонимскій.

Корь. Всего больныхъ зарегистрировано въ году 1455 и изъ нихъ умерло 68, т. е. 4,6%. Сравнительно съ предшествовавшимъ годомъ болѣзнь существовала въ болѣе легкой формѣ и менѣе интенсивно была распространена.

Сыпнымъ тифомъ болѣло 1231 и умерло 131 или 10,6%. Болѣзнь эта, подобно другимъ тифамъ, долго локализовалась въ Брестскомъ уѣздѣ.

Коклюшъ. Зарегистрировано въ теченіи года 1252 больныхъ и 79 смертныхъ случаевъ, или 6,3%. Болѣзнь эта, какъ по степени заболѣваемости, такъ равно и смертности, не дала большой разницы по сравненію съ 1888 годомъ. Чаше болѣли дѣти въ Брестскомъ уѣздѣ, гдѣ было 367 случаевъ заболѣванія и 29 смертныхъ.

Прочія заразныя болѣзни: оспа, возвратный тифъ, заушница, рожа, эпидемическій менингитъ и др. встрѣчались въ теченіи года повсемѣстно въ губерніи, не превышая, однако, обыкновенныхъ своихъ % смертности.

Эпизоотіи.

Въ отношеніи эпизоотическихъ болѣзней отчетный годъ былъ много благоприятѣе предшествовавшаго. Главнѣйшими болѣзнями на скотѣ были слѣдующія:

Сибирская язва. Болѣзнь наблюдалась съ Мая по Августъ мѣсяць, въ четырехъ уѣздахъ Гродненской губерніи, въ которыхъ заболѣло крупнаго рогатаго скота 60 головъ и пало 49; лошадей заболѣло 2 и обѣ пали. Ближайшая причина появленія болѣзни объясняется обиліемъ низкихъ болотныхъ пастбищъ.

Яшуръ на крупномъ рогатомъ скотѣ наблюдался въ Апрель мѣсяць въ Гродненской губерніи, въ 15 пунктахъ; заболѣло всего 1835 головъ крупнаго рогатаго скота и пало 5 головъ.

Кромѣ того въ двухъ уѣздахъ губерніи, въ Маѣ и Іюнѣ мѣсяцахъ, проявилась на крупномъ скотѣ болѣзнь кровавая моча, отъ которой заболѣло 38 головъ и пало 3 головы.

Насильственные и случайная смерти.

Число жертвъ насильственной и случайной смерти въ 1889 году было 449, въ томъ числѣ 324 или 72,2% умершихъ приходится на мужчинъ и 124, или 27,7% на женщинъ (полъ одного найденнаго трупа не могъ быть опредѣленъ).

Всѣ жертвы по роду насильственной и случайной смерти распредѣлялись такимъ образомъ:

жертвъ смертоубійства	28 муж.	20 жен.
самоубійствъ	24 „	12 „
скоропостижно умершихъ	45 „	23 „
найденныхъ мертвыхъ тѣлъ	13 „	5 „
жертвъ случайной смерти	214 „	64 „

Хотя общее число жертвъ насилія и случая по сравненію съ прошлымъ годомъ осталось безъ измѣненія, но въ отдѣльности послѣдовало уменьшеніе въ отчетномъ году числа смертоубійствъ на 14 и скоропостижно умершихъ на 2 и увеличилось число жертвъ случайной смерти на 23 и самоубійствъ на 8. Въ числѣ жертвъ случайной смерти почти половина утопленниковъ — 125 человекъ, болѣе прошлаго года на 26,

Изъ числа всѣхъ умершихъ въ губерніи въ теченіи года насильственнымъ и случайнымъ образомъ, на долю городовъ приходится 59 человекъ или 14%, а на уѣзды 390, или 86% общаго числа жертвъ; причемъ распредѣленіе смертныхъ случаевъ въ городахъ и уѣздахъ идетъ въ такой постепенности:

Города:	Число случаевъ.	Уѣзды:	Число случаевъ.
Гродна	16	Брестскій	54
Бѣлостокъ	16	Слонимскій	53
Брестъ	13	Гродненскій	52
Слонимъ	7	Бѣльскій	49
Кобринъ	3	Кобринскій	49
Соколка	1	Бѣлостокскій	39
Бѣльскъ	1	Волковыскій	33
Пружаны	1	Пружанскій	32
Волковыскъ	1	Сокольскій	29
	<hr/>		<hr/>
	59		390

Богодѣльни.

Понеченіе о сиротахъ, престарѣлыхъ и увѣчныхъ принадлежитъ въ Гродненской губерніи Приказу Общественнаго Призрѣнія и частнымъ благотворительнымъ обществамъ, учрежденнымъ въ г. г. Гроднѣ, Бѣлостокѣ и Брестѣ-Литовскѣ.

На средства Приказа въ г. Гроднѣ содержится одна богодѣльня, въ которой въ теченіи отчетнаго года призрѣвалось 38 мужчинъ, преимущественно престарѣлыхъ и увѣчныхъ воиновъ, и 1 женщина.

Богодѣльня до 1 го Августа отчетнаго года помѣщалась при Окружной лѣчебницѣ, а затѣмъ, послучаю окончанія срока контракта на наемъ частнаго дома для лѣчебницы, богодѣльня помѣщена въ отдѣльномъ частномъ зданіи, за плату 300 руб. въ годъ. Содержаніе богодѣльни обошлось въ 1889 году 1344 руб. 76½ коп. Кромѣ того Приказъ съ благотворительною цѣлью израсходовалъ въ отчетномъ году: 1175 руб. 30 коп. на плату частнымъ лицамъ за воспитаніе 19 мальчиковъ и 28 дѣвочекъ изъ подкидышей; 461 руб. 50 коп. на пособіе безпріютнымъ вдовамъ и сиротамъ и 272 руб. 69¾ коп. на содержаніе родильнаго отдѣленія при Гродненской повивальной школѣ. Всего же израсходовано изъ суммъ Приказа на дѣло общественной благотворительности 3254 руб. 26¼ коп.

Филантропическая дѣятельность частныхъ благотворительныхъ обществъ главнымъ образомъ проявлялась въ содержаніи трехъ богодѣленъ и трехъ дѣтскихъ приютовъ, въ которыхъ къ концу отчетнаго года состояло: 1) въ богодѣльняхъ: а) Гродненской — 9 мужчинъ и 50 женщинъ, б) Бѣлостокской — 23 женщины, в) Брестской 3 мужчинъ и 25 женщинъ; 2) въ приютахъ: а) Гродненскомъ — 25 мальчиковъ и 26 дѣвочекъ, б) Бѣлостокскомъ — 10 мальчиковъ и 2 дѣвочки и в) въ Брестскомъ приютѣ въ теченіи года призрѣвалось трое дѣтей.

Независимо сего, дѣятельность благотворительныхъ обществъ заключалась еще въ

раздачѣ постоянныхъ и единовременныхъ пособій немущимъ и просящимъ милостыню и въ содержаніи на свои средства подкидышей, въ приютовъ. Средства благотворительныхъ обществъ, какъ и въ предшествовавшіе годы, слагаются: изъ доходовъ отъ недвижимыхъ имуществъ, имѣющихся у каждаго изъ трехъ поименованныхъ обществъ, процентовъ съ общественныхъ капиталовъ, сборовъ съ благотворительныхъ концертовъ, спектаклей и т. под. и, наконецъ, изъ членскихъ взносов и случайныхъ пожертвованій.

Состояніе денежныхъ суммъ благотворительныхъ обществъ представляется въ слѣдующемъ видѣ:

1) Гродненскаго общества:

Къ 1 Января 1889 г. оставалось всѣхъ суммъ	27883 р. 42 к.
Въ теченіи года поступило	8661 „ 41 „
Итого	36544 р. 83 к.
Въ теченіи года израсходовано	11295 „ 13 „
Затѣмъ къ 1 Января 1890 г. остается на лицо	25249 „ 70 „

2) Брестскаго общества:

Къ 1 Января 1889 года оставалось всѣхъ суммъ	12802 „ 39 „
Въ теченіи года поступило	1677 „ 9 „
Итого	14479 р. 48 р.
Въ теченіи года израсходовано	1731 „ 62 „
Затѣмъ къ 1 Января 1890 г. остается на лицо	12747 „ 86 „

3) Бѣлостокскаго общества:

Къ 1 Января 1889 года оставалось всѣхъ суммъ	2030 „ 54 „
Въ теченіи года поступило	4037 „ 60 „
Итого	6068 „ 14 „
Въ теченіи года израсходовано	6981 „ 27 „

Затѣмъ къ 1 Января 1890 года образовался недостатокъ въ 913 руб. 13 коп., по той причинѣ, что Бѣлостокское благотворительное общество, желая увеличить свои средства для расширенія будущей дѣятельности, путемъ приведенія въ надлежащій порядокъ принадлежащихъ обществу зданій и увеличенія чрезъ это ихъ доходности, вынуждено было значительно усилить въ отчетномъ году ремонтныя работы, употребивъ на нихъ остатокъ суммъ отъ 1888 года, а кромѣ того задолжало за поставленный для ремонта матеріаль.

Образовавшійся долгъ предполагается въ теченіи 1890 года погасить: арендными деньгами, въ количествѣ 300 руб. съ перестроеннаго жилого помѣщенія, увеличенной вслѣдствіе произведеннаго ремонта на 160 руб. въ годъ, арендной платой съ другого принадлежащаго обществу дома, нанимаемаго для гостиницы, и сборами съ предполагаемыхъ лѣтнихъ гуляній и лотереи-аллегри.

V. Народное просвѣщеніе.

Учебныя заведенія. Къ 1 Января 1889 года всѣхъ учебныхъ заведеній въ губерніи было 1167, въ числѣ ихъ: двѣ гимназіи въ г. Гроднѣ (мужеская и женская), одна прогимназія въ г. Брестѣ, реальное училище и институтъ благородныхъ дѣвицъ въ г. Бѣлостокѣ, духовное училище въ м. Жировицахъ, Слонимскаго уѣзда, учительская семинарія въ м. Свислочи, Волковыскаго уѣзда, повивальная школа въ г. Гроднѣ, уѣздныхъ и приходскихъ училищъ—43, училищъ, пансіоновъ и школъ частныхъ лицъ, благотворительныхъ обществъ и при молиТвенныхъ зданіяхъ иностранныхъ исповѣданій—23, народныхъ училищъ—299, ихъ отдѣленій 58, церковно-приходскихъ школъ—471, еврейскихъ начальныхъ одноклассныхъ училищъ—4 и еврейскихъ начальныхъ школъ русской грамотности и хедеровъ—261.

Число учебныхъ заведеній по сравненію съ 1888 годомъ увеличилось на 64, или 5,48%. Увеличеніе главнымъ образомъ приходится на церковно-приходскія школы, число которыхъ возросло на 36 и отдѣленія народныхъ училищъ—23. Если взять, согласно статистическимъ даннымъ, общее число жителей губерніи 1429233, то одно учебное заведеніе приходится на 1224, а въ частности—въ городахъ одно учебное заведеніе на 994 жителя и уѣздахъ одно на 1287 сельскихъ жителей.

Всѣхъ учащихся въ теченіи отчетнаго года въ учебныхъ заведеніяхъ числилось 36885 мальчиковъ и 5983 дѣвочекъ, а всего 42868 учащихся, болѣе прошлаго года на 826 человекъ.

Изъ этого общаго числа учащихся въ двухъ гимназіяхъ (мужеской и женской) и прогимназіи состояло—792 человекъ, болѣе противу 1888 года на 39, причемъ учащіеся въ этихъ заведеніяхъ распредѣлялись по сословіямъ и вѣроисповѣданіямъ слѣдующимъ образомъ:

1) По сословіямъ:

	мальч.	дѣв.
дѣтей дворянъ и чиновниковъ	296	170
„ духовнаго званія	24	15
„ купцовъ	18	25
„ мѣщанъ, крестьянъ и нижнихъ чиновъ	154	78
„ иностранцевъ	7	2
„ почетныхъ гражданъ	3	—
	502	290
	792	

2) По вѣроисповѣданіямъ:

	мальч.	дѣв.
православныхъ	213	153
католиковъ	195	43
лютеранъ	22	7
евреевъ	66	86
магометанъ	6	1
	502	290
	792	

Въ Бѣлостокскомъ реальномъ училищѣ состояло 300 воспитанниковъ, изъ нихъ по сословіямъ: дѣтей дворянъ и чиновниковъ—119, городскихъ сословій—108, сельскихъ—45, иностранцевъ—27 и духовнаго званія—1. По вѣроисповѣданіямъ: католиковъ—117, православныхъ—88, евреевъ—60 и лютеранъ—35.

Въ Бѣлостокскомъ институтѣ благородныхъ дѣвицъ обучалось 130 воспитанницъ, изъ которыхъ 86 православнаго исповѣданія, 38 римско-католическаго и 6 лютеранскаго.

Въ Свислочской учительской семинаріи было 119 воспитанниковъ, а въ состоящемъ при ней начальномъ училищѣ 56; всѣ воспитанники семинаріи православнаго вѣроисповѣданія, изъ воспитанниковъ же училища: 40 православныхъ, 10 католиковъ, 2 еврея и 4 магометанина. По сословіямъ весь составъ учащихся распредѣляется такъ: крестьянъ—104, духовнаго званія—4, мѣщанъ—8 и дѣтей дворянъ—3.

Въ Жировицкомъ духовномъ училищѣ всѣхъ воспитанниковъ было 150 человекъ, всѣ православнаго вѣроисповѣданія; изъ нихъ: 7 принадлежали къ дворянамъ, 19—къ крестьянскому сословію, 4—къ мѣщанскому и 120—дѣти священно-церковно-служителей.

Изъ выше приведенныхъ данныхъ видно, что въ пяти средне-учебныхъ заведеніяхъ Гродненской губерніи, въ прогимназіи и духовномъ училищѣ преобладающее большинство учащихся составляютъ православные, именно—54,88%, затѣмъ слѣдуютъ: католики—20,06%, евреи—13,83%, лютеране—4,52% и наконецъ—магометане—0,71% всѣхъ учащихся въ упомянутыхъ учебныхъ заведеніяхъ. Что же касается отношенія числа учащихся въ тѣхъ же заведеніяхъ къ общей массѣ народонаселенія гу-

берніи, то отношеніе это выразится числомъ 1:988,5, или одинъ воспитанникъ средняго учебнаго заведенія приходится на 988,5 жителей губерніи. Въ частности это отношеніе учащихся въ среднихъ учебныхъ заведеніяхъ въ числу сельскихъ жителей выражается какъ 1:763,2, а городскихъ какъ 1:160,6.

Народное образование.

Первенствующее значеніе въ дѣлѣ народнаго образованія принадлежитъ народнымъ училищамъ, число которыхъ, вмѣстѣ съ ихъ отдѣленіями, достигло въ отчетномъ году 357, болѣе противъ 1888 года на 24. Увеличеніе произошло, во 1-хъ, вслѣдствіе открытія трехъ новыхъ народныхъ училищъ: въ м. Заблудовѣ, Бѣлостокскаго уѣзда, въ дер. Залѣсѣ, Кобринскаго уѣзда и въ д. Орховѣ, Брестскаго уѣзда, при Западномъ отдѣленіи Инвалиднаго дома желѣзно-дорожно-служащихъ Императора Александра II, во 2-хъ, отъ увеличенія числа училищныхъ отдѣленій на 23. Слѣдуетъ замѣтить, что причина увеличенія послѣдняго типа народныхъ училищъ заключается въ тѣхъ затрудненіяхъ, какія встрѣчаютъ крестьяне при посылкѣ своихъ дѣтей въ школы, удаленныя отъ ихъ деревень.

Всѣхъ учащихся собственно въ народныхъ училищахъ въ отчетномъ году было 18754 мальчика и 1945 дѣвочекъ, а всего 20699 человекъ обоого пола, слѣдовательно, число учащихся по сравненію съ предшествовавшимъ годомъ увеличилось на 1131. Весь составъ учащихся въ народныхъ училищахъ по сословіямъ и вѣроисповѣданіямъ распредѣляются слѣдующимъ образомъ:

а) по сословіямъ:

дѣтей крестьянъ	19466
„ мѣщанъ	937
„ духовнаго званія	188
„ дворянъ	108

б) по вѣроисповѣданіямъ:

православныхъ	17288
католиковъ	3212
евреевъ	166
лютеранъ	29
магометанъ	4

Такимъ образомъ, изъ числа учащихся въ начальныхъ народныхъ училищахъ на долю собственно сельскихъ сословій или крестьянъ приходилось 19466 учащихся или 94,04% всего состава училищъ и 5,96% на остальные сословія. Что же касается сравнительнаго процентнаго отношенія учащихся въ народныхъ училищахъ по вѣроисповѣданіямъ, то первое мѣсто принадлежитъ православнымъ, а именно 83,03% состава учащихся, второе католикамъ—15,51%; евреи же, лютеране и магометане составляютъ ничтожное меньшинство. Дѣлу народнаго образованія въ губерніи въ значительной степени содѣйствуютъ церковно-приходскія школы, число которыхъ возросло въ отчетномъ году до 471, болѣе прошлаго года на 36, а число учащихся въ нихъ достигло 10716 (9368 мальч. и 1348 дѣв.) по сравненію съ 1888 годомъ болѣе на 758 учащихся. Преобладающее большинство въ составѣ учащихся въ церковно-приходскихъ школахъ принадлежитъ крестьянскому сословію и притомъ православнаго вѣроисповѣданія, именно 93,24%; католики же составляютъ 6,62% всего состава школъ.

Изъ вышеприведенныхъ данныхъ видно, что во всѣхъ начальныхъ народныхъ училищахъ обучается 31415 дѣтей обоого пола, и если принять, согласно послѣднимъ статистическимъ даннымъ, число жителей собственно сельскаго населенія въ 910838 человекъ обоого пола, то отношеніе числа учащихся въ народныхъ школахъ къ общей массѣ сельскаго населенія выразится числомъ 1:28,9, т. е. 1 учащейся приходится 28,9 сельскихъ жителей. Еще болѣе благоприятные результаты получаются при сравненіи числа учащихся въ народныхъ школахъ съ числомъ лицъ школьнаго возраста: если на послѣднее, на основаніи общаго статистическаго закона, отнести $\frac{1}{7}$ часть всего сельскаго населенія губерніи, то число лицъ школьнаго возраста составитъ 130119 душъ обоого пола, а отношеніе учащихся къ числу лицъ школьнаго возраста выразится какъ 1:4,1, или 1 учащейся приходится на 4,1 неучащихся школьнаго возраста.

Во всѣхъ народныхъ училищахъ, подвѣдомственныхъ дирекціи, окончили въ отчетномъ году полный курсъ 2371 ученикъ, а изъ числа ихъ, 1739 выдержали испытаніе на право льготы 4 разряда.

VI. Положеніе крестьянскаго дѣла.

Дѣло по совершенію выкупныхъ актовъ въ Гродненской губерніи мѣстными крестьянскими учрежденіями окончено и всѣ дѣйствія по этому предмету уже утверждены Главнымъ выкупнымъ Учрежденіемъ. Что же касается приведенія въ исполненіе утвержденныхъ выкупныхъ актовъ, то въ натурѣ по этимъ актамъ не произведено инструментальной съемки крестьянскихъ надѣловъ по 25 актамъ на 49037 десятинъ; весь же остальной крестьянскій надѣлъ губерніи отграниченъ по правиламъ 26 Марта 1869 года.

Собственно въ отчетномъ году дѣятельность мѣстныхъ крестьянскихъ учрежденій по отграниченію крестьянскихъ угодій, кромѣ разбора возникшихъ при отграниченіи споровъ, выразилась въ слѣдующемъ: по 6 актамъ на 1819 десятинъ составлены планы съ геодезическомъ описаніемъ, по 7 актамъ на 3774 десятины составлены окончательные протоколы объ отграниченіи и исправлено и дополнено 25 производствъ по отграниченію на 8471 десятину.

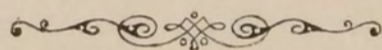

О ПОСѢВѢ И УРОЖАѢ ХЛѢБА

въ Гродненской губерніи за 1889 годъ.

У Ѣ З Д Ы.	П о с ѣ я н о ч е т в е р т е й.						С н я т о ч е т в е р т е й.									
	Озимой пше- нны.	Р ж и.	Яровой пше- нны.	О в с а.	Я ч м е н я.	Г р е ч и х и.	Остальных аро- выхъ хлѣбовъ.	Картофеля.	Озимой пше- нны.	Р ж и.	Яровой пше- нны.	О в с а.	Я ч м е н я.	Г р е ч и х и.	Остальных аро- выхъ хлѣбовъ.	Картофеля.
Гродненскій.																
На земляхъ владѣльческихъ	2869	16875	21	10391	4586	986	1479	24912	11476	67500	63	31173	13758	4437	2958	149472
На земляхъ крестьянскихъ обществъ . .	1561	25092	122	16204	3681	1014	1521	46899	6244	100368	366	48612	11043	4563	3042	281394
На земляхъ городскихъ	—	—	—	3	2	—	—	45	—	—	—	9	6	—	—	270
На земляхъ казенныхъ	—	—	—	—	—	—	—	—	—	—	—	—	—	—	—	—
Итого	4430	41967	143	26598	8269	2000	3000	71856	17720	167868	429	79794	24807	9000	6000	431136
Брестскій.																
На земляхъ владѣльческихъ	1768	11146	—	9607	2301	1280	2032	27756	7072	44584	—	28821	6903	3840	6096	97146
На земляхъ крестьянскихъ обществъ . .	1709	39482	9	17147	7678	3298	2880	53939	6836	157928	27	51441	23034	9894	8640	188786½
На земляхъ городскихъ	—	203	—	177	38	5	2	800	—	812	—	531	114	15	6	2800
На земляхъ казенныхъ	40	289	—	197	63	78	12	142	160	1156	—	591	189	234	36	497
Итого	3517	51120	9	27128	10080	4661	4926	82637	14068	204480	27	81384	30240	13983	14778	289229½
Бѣлостокскій.																
На земляхъ владѣльческихъ	600	16434	—	6070	3700	900	479	27820	2100	57519	—	18210	11100	2700	1437	166920
На земляхъ крестьянскихъ обществъ . .	520	23437	—	10068	3209	1050	1370	32297	1820	82029½	—	30204	9627	3150	4110	193782
На земляхъ городскихъ	70	1499	—	810	380	228	192	1800	245	5246½	—	2430	1140	684	576	10800
На земляхъ казенныхъ	—	—	—	—	—	—	—	—	—	—	—	—	—	—	—	—
Итого	1190	41370	—	16948	7289	2178	2041	61917	4165	144795	—	50844	21867	6534	6123	371502
Слонимскій.																
На земляхъ владѣльческихъ	1250	7920	475	6200	1570	1250	355	12320	4100	23520	980	14480	2120	2320	640	68310
На земляхъ крестьянскихъ обществъ . .	1590	37110	1800	23480	6200	8150	4370	52000	4085	158357	1973	68150	14431	29633	6686	350633
На земляхъ городскихъ	10	501	32	45	57	7	—	662	38	2739	191	180	284	87	—	3329
На земляхъ казенныхъ	5	155	2	40	30	45	13	250	19	601	6	150	85	140	19	1270
Итого	2855	45686	2309	29765	8857	9452	4738	65232	8242	185217	3150	82960	16920	32180	7345	423542
Волковыскій.																
На земляхъ владѣльческихъ	1810	20765	191	8178	4107	1016	794	50906	6994	74952	489	25427	10999	4559	2689	461480
На земляхъ крестьянскихъ обществъ . .	1107	28807	586	11007	4725	2859	1702	52776	4115	103594	1503	31490	13320	10290	4384	370540
На земляхъ городскихъ	5	864	13	206	20	18	1½	636	20	3669	39	700	57	49	5	5512
На земляхъ казенныхъ	10	90	—	20	10	5	—	500	50	450	—	66	31	22	—	1550
Итого	2932	50526	790	19411	8862	3898	2497½	104818	11179	182665	2031	57683	24407	14920	7078	839082

У ъ з д ы.	П о с ъ я н о ч е т в е р т е й.						Т е й.		С н я т о ч е т в е р т е й.							
	Озимой пше- нци.	Р ж и.	Яровой пше- нци.	О в с а.	Я ч м е н я.	Г р е ч и х и.	Остальных яро- выхъ хлббовъ.	Картофеля.	Озимой пше- нци.	Р ж и.	Яровой пше- нци.	О в с а.	Я ч м е н я.	Г р е ч и х и.	Остальных яро- выхъ хлббовъ.	Картофеля.
Кобринскій.																
На земляхъ владѣльческихъ	2854	16505	436	11143	3195	675	1033	20639	12386	75323	1276	40911	12443	2189	2950	96608
На земляхъ крестьянскихъ обществъ . .	2053	21032	1113	14594	3450	1034	2183	33786	14290	102682	3523	51039	12368	3331	6869	162671
На земляхъ городскихъ	15	180	10	75	40	5	10	500	35	500	15	225	200	20	25	3500
На земляхъ казенныхъ	—	22	—	41	—	—	—	144	—	65	—	131	—	—	—	717
Итого	4922	37739	1559	25853	6685	1714	3226	55069	26711	178570	4814	92306	25011	5540	9844	263496
Пружанскій.																
На земляхъ владѣльческихъ	845	8253	24	6510 $\frac{1}{2}$	1634 $\frac{1}{2}$	468 $\frac{1}{2}$	344 $\frac{1}{2}$	15928	3263	29750	363	16158	4598	1640 $\frac{1}{2}$	794	81437
На земляхъ крестьянскихъ обществъ . .	1031 $\frac{1}{2}$	17987 $\frac{1}{2}$	199	11297 $\frac{1}{2}$	2547 $\frac{1}{2}$	880 $\frac{1}{2}$	754	24379	3876	80937	637	39744	7401	3004	2471	166689
На земляхъ городскихъ	36	276	2	306	37	4	2	750	108	828	6	612	74	8	6	3000
На земляхъ казенныхъ	—	20	—	55	8	7	—	20	—	60	—	120	20	15	—	200
Итого	1912 $\frac{1}{2}$	26536 $\frac{1}{2}$	225	18169	4227	1360	1100 $\frac{1}{2}$	41077	7247	111575	1006	56634	12093	4667 $\frac{1}{2}$	3271	251326
Сокольскій.																
На земляхъ владѣльческихъ	487	4773	—	3155	1350	580	147	6946	1704 $\frac{1}{2}$	16705 $\frac{1}{2}$	—	7887 $\frac{1}{2}$	3375	1450	367 $\frac{1}{2}$	34730
На земляхъ крестьянскихъ обществъ . .	473	28639	—	15300	3433	2304	1532	48599	1655 $\frac{1}{2}$	100236 $\frac{1}{2}$	—	38250	8582 $\frac{1}{2}$	5760	3830	242995
На земляхъ городскихъ	—	626	—	175	140	10	—	810	—	2191	—	437 $\frac{1}{2}$	350	25	—	4050
На земляхъ казенныхъ	—	200	—	78	23	77	6	235	—	700	—	195	57 $\frac{1}{2}$	192 $\frac{1}{2}$	15	1175
Итого	960	34238	—	18708	4946	2971	1685	56590	3360	119833	—	46770	12365	7427 $\frac{1}{2}$	4212 $\frac{1}{2}$	282950
Бѣльскій.																
На земляхъ владѣльческихъ	4505	8232	—	8146	2921	1503	2042	19034	14073	32681	—	30046	9920	6594	6187	86408
На земляхъ крестьянскихъ обществъ . .	6754	20776	—	17024	4820	1275	3410	29320	23274	72755	—	50940	14486	6020	9611	130332
На земляхъ городскихъ	3150	6643	—	7082	2689	1324	1869	13923	16751	57491	—	20231	5951	5501	5023	58483
На земляхъ казенныхъ	17	26	—	40	8	—	9	45	49	73	—	174	25	—	—	185
Итого	14426	35777	—	32292	10438	4102	7330	62322	54147	163000	—	101391	30382	18115	20821	275408
Всего въ губерніи.	37144 $\frac{1}{2}$	364959 $\frac{1}{2}$	5035	214872	69653	32336	30544	601518	146839	1458003	11457	649766	198092	112367	79472 $\frac{1}{2}$	3427671 $\frac{1}{2}$

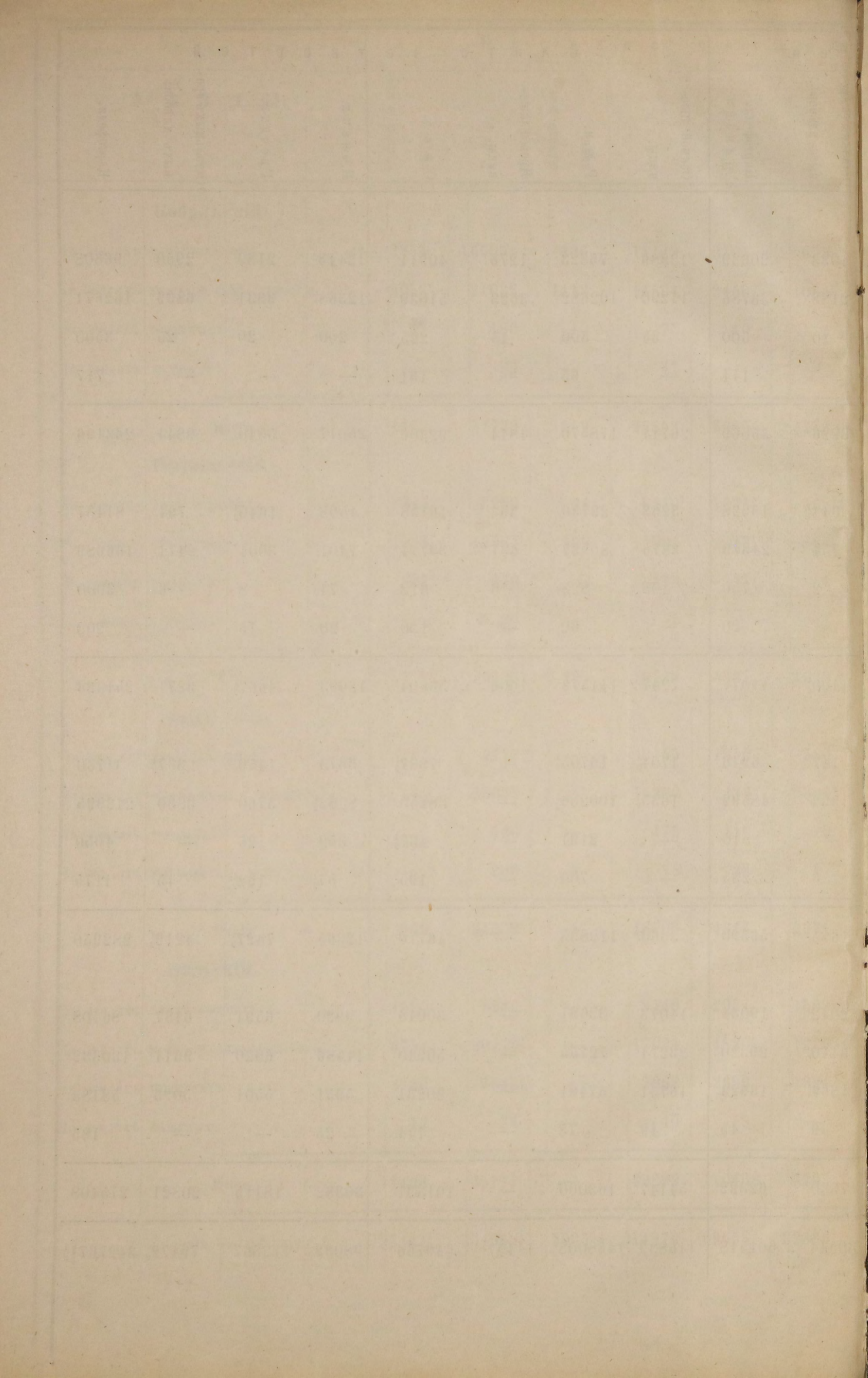

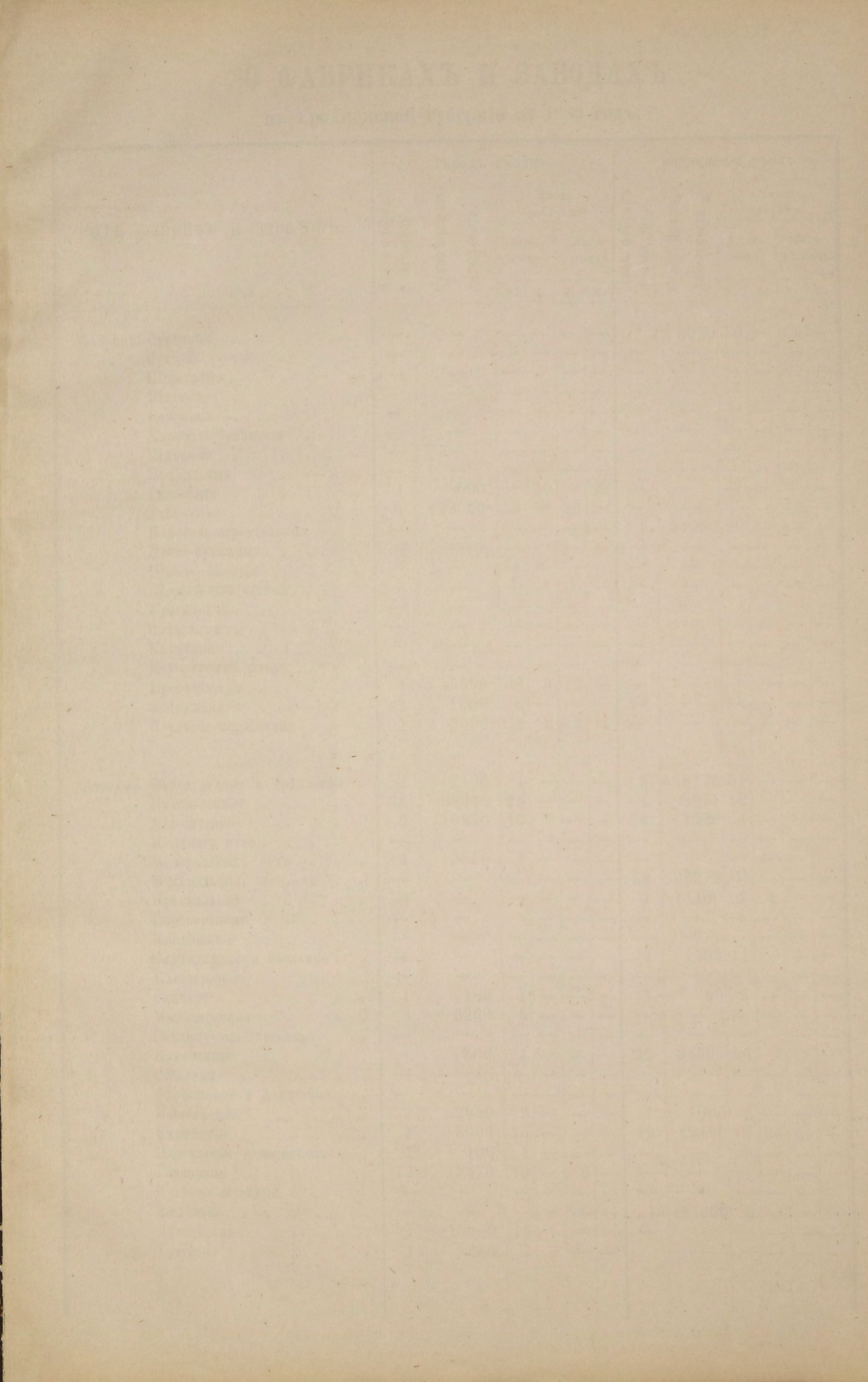

Родъ фабрикъ и заводовъ.

Городъ Слонимъ

Слонимскій уѣздъ.

Городъ Волковыскъ.

Волковыскій уѣздъ.

Всего по губернии.

	Число фабрикъ и заводовъ.	Сумма производительности.	Число рабочихъ.				Число фабрикъ и заводовъ.	Сумма производительности.	Число рабочихъ.				Число фабрикъ и заводовъ.	Сумма производительности.	Число рабочихъ.										
			Варос-лыхъ.		Мало-лѣтнихъ.				Варос-лыхъ.		Мало-лѣтнихъ.				Варос-лыхъ.		Мало-лѣтнихъ.								
			м.	ж.	м.	ж.			м.	ж.	м.	ж.			м.	ж.	м.	ж.							
Фабрики: Суконныя	—	—	—	—	—	5	168910	366	439	8	6	—	—	—	—	31	351580	532	205	11	6				
Суконно-кортовыя	—	—	—	—	—	—	—	—	—	—	—	—	—	—	—	135	3695683	2805	1356	50	41				
Шерстяныя	—	—	—	—	3	51500	105	45	—	—	—	—	—	—	23	658700	569	252	20	16					
Шелковыя	—	—	—	—	—	—	—	—	—	—	—	—	—	—	4	310000	41	275	—	10					
Ветошныя	—	—	—	—	—	—	—	—	—	—	—	—	—	—	4	144200	58	84	—	—					
Хлопчато-бумажныя	—	—	—	—	—	—	—	—	—	—	—	—	—	—	2	5000	—	22	—	—					
Шляпныя	—	—	—	—	—	—	—	—	—	—	—	—	—	—	1	10300	80	40	—	—					
Прядильныя	—	—	—	—	—	—	—	—	—	—	—	—	—	—	11	131020	110	68	—	—					
Гильзовыя	—	—	—	—	—	—	—	—	—	—	—	—	—	—	10	57350	75	459	24	173					
Табачныя	1	40000	14	16	—	—	—	—	—	10	5	—	10	—	15	910907	627	1228	76	369					
Пароходо-строительныя	—	—	—	—	—	—	—	—	—	—	—	—	—	—	1	54000	80	—	—	—					
Писче-бумажныя	—	—	—	—	1	75	1	—	—	—	—	—	—	—	1	75	1	—	—	—					
Шерсто-ткацкія	—	—	—	—	—	—	—	—	—	—	—	—	—	—	50	29460	197	9	—	—					
Шерсто-чесательныя	—	—	—	—	—	—	—	—	—	—	—	—	—	—	10	545	11	—	—	—					
Красильныя	—	—	—	—	—	—	—	—	—	1	—	—	—	2	23	94571	125	33	1	—					
Спячныя	—	—	—	—	—	—	—	—	—	1	—	—	—	—	3	33176	10	32	—	4					
Канатныя	2	1150	3	—	—	—	—	—	—	—	—	—	—	—	4	1950	7	—	—	—					
Деревянныхъ шгоръ	1	860	1	8	—	—	—	—	—	—	—	—	—	—	1	860	1	8	—	—					
Пробочныя	—	—	—	—	—	—	—	—	—	—	—	—	—	—	—	—	—	—	—	—					
Экипажныя	—	—	—	—	—	—	—	—	—	—	—	—	—	—	—	—	—	—	—	—					
Кордонно-коробочныя	—	—	—	—	—	—	—	—	—	—	—	—	—	—	—	—	—	—	—	—					
																332	6600077	5369	4078	186	624				
Заводы: Винокуреныя и дрожжевыя	1	10200	8	—	—	13	104154	85	7	1	—	—	16	115171	136	1	1	—	71	577579	522	7	2	—	
Пивоваренныя	5	9351	8	—	—	1	8000	4	—	—	—	—	4	4538	10	—	—	—	62	501860	255	—	—	—	
Медоваренныя	2	6144	3	—	—	—	—	—	—	—	—	—	7	7310	10	—	—	—	27	34344	35	1	—	—	
Изюмного вина	—	—	—	—	—	—	—	—	—	—	—	—	—	—	—	—	—	—	17	4860	18	2	—	—	
Минеральныхъ водь	—	—	—	—	—	—	—	—	—	—	—	—	—	—	—	—	—	—	11	4850	13	—	—	—	
Мукомольныя	3	2598	18	—	—	168	34115	201	—	—	—	—	2	450	4	—	—	—	136	102553	181	—	—	—	
Крахмальные	—	—	—	—	—	—	—	—	—	—	—	—	—	—	—	—	—	—	—	1	11400	9	9	—	—
Сыроваренныя	—	—	—	—	—	—	—	—	—	—	—	—	—	—	—	—	—	—	—	8	2220	8	15	—	—
Маслобойныя	1	950	5	—	—	—	—	—	—	—	—	—	1	1800	4	—	—	—	31	14344	75	—	—	—	
Скипидарныя и смоляныя	1	601	1	—	—	39	18995	68	—	1	—	—	5	1950	9	—	—	—	84	36487	152	—	1	—	
Клееваренныя	—	—	—	—	—	—	—	—	—	—	—	—	—	—	—	—	—	—	3	1200	6	—	—	—	
Свѣчныя	2	700	2	—	—	—	—	—	—	2	—	—	1	600	1	—	—	—	28	8190	28	—	—	—	
Мыловаренныя	1	2450	1	—	—	—	—	—	—	—	—	—	—	—	—	—	—	—	9	21060	16	2	—	—	
Свѣчныя-мыловаренныя	—	—	—	—	—	—	—	—	—	—	—	—	—	—	—	—	—	—	3	13400	3	3	—	—	
Кожевенныя	2	400	3	—	—	15	6940	32	—	2	—	—	8	11744	19	—	—	—	113	157562	321	10	20	—	
Стекляныя	—	—	—	—	—	1	5750	10	6	8	2	—	1	7980	14	—	8	—	3	48730	84	6	32	2	
Фарфоровыя и фаянсовыя	—	—	—	—	—	—	—	—	—	—	—	—	—	—	—	—	—	—	1	18000	30	10	—	—	
Известковыя	—	—	—	—	—	6	465	9	—	—	—	—	8	2220	17	3	2	2	23	6940	43	3	2	2	
Кирпичныя	3	2821	6	—	—	18	3337	34	—	5	—	—	11	5020	26	—	—	—	127	186455	731	172	23	1	
Изразцовыя и черепичныя	1	130	2	—	—	—	—	—	—	2	—	—	—	—	—	—	—	—	31	13569	62	—	5	—	
Гончарныя	4	625	6	—	—	6	263	6	—	—	—	—	—	—	—	—	—	—	46	4064	49	—	—	—	
Чугунно-литейныя	—	—	—	—	—	1	7000	18	—	—	—	—	—	—	—	—	—	—	3	65812	153	—	—	—	
Желѣзные	—	—	—	—	—	—	—	—	—	—	—	—	—	—	—	—	—	—	1	11300	6	—	—	—	
Лѣсопильные	—	—	—	—	—	1	50	1	—	—	—	—	—	—	—	—	—	—	3	20200	20	—	—	—	
Укусныя	—	—	—	—	—	—	—	—	—	—	—	—	—	—	—	—	—	—	6	3060	6	1	—	—	
																2452	2071918	4607	241	85	5				
																2784	8671995	9976	4319	271	629				

О ДВИЖЕНИИ НАСЕЛЕНИЯ

въ Гродненской губерніи за 1889 годъ.

Города и уѣзды.	Число браковъ.	Ч И С Л О Р О Д И В Ш И Х С Я.									Число умершихъ.			Прибыль или убыль.	
		Законнорожденныхъ.			Незаконнорожденныхъ.			В С Е Г О.			м. п.	ж. п.	об. п.		
		м. п.	ж. п.	об. п.	м. п.	ж. п.	об. п.	м. п.	ж. п.	об. п.					
Городъ Гродна	251	608	378	986	11	6	17	619	384	1003	360	286	646	+ 357	
уѣздъ	1153	2945	2602	5547	23	32	55	2968	2634	5602	1967	1909	3876	+ 1726	
— Соколка	29	108	88	196	4	2	6	112	90	202	75	68	143	+ 59	
уѣздъ	777	1932	1754	3686	55	15	70	1987	1769	3756	1248	1120	2368	+ 1388	
— Бѣлостокъ	296	802	542	1344	23	35	58	825	577	1402	523	484	1007	+ 395	
уѣздъ	1007	2524	2240	4764	64	67	131	2588	2307	4895	1557	1505	3062	+ 1833	
— Бѣльскъ	36	102	93	195	6	6	12	108	99	207	74	70	144	+ 63	
уѣздъ	1294	3057	2897	5954	66	50	116	3123	2947	6070	1974	1938	3912	+ 2158	
— Брестъ	354	782	558	1340	22	23	45	804	581	1385	573	503	1076	+ 309	
уѣздъ	1483	3753	3522	7275	27	34	61	3780	3556	7336	2633	2421	5054	+ 2282	
— Кобринъ	83	158	91	249	—	1	1	158	92	250	157	81	238	+ 12	
уѣздъ	1526	3461	3356	6817	22	22	44	3483	3378	6861	2259	2083	4342	+ 2519	
— Пружаны	63	169	102	271	—	—	—	169	102	271	120	113	233	+ 38	
уѣздъ	1103	2937	2764	5701	24	34	58	2961	2798	5759	1958	1880	3838	+ 1921	
— Слонимъ	79	264	215	479	7	7	14	271	222	493	220	166	386	+ 107	
уѣздъ	1695	4505	4279	8784	45	26	71	4550	4305	8855	2974	2849	5823	+ 3032	
— Волковыскъ	45	160	101	261	4	3	7	164	104	268	91	80	171	+ 97	
уѣздъ	1306	3169	2974	6143	59	58	117	3228	3032	6260	2008	1943	3951	+ 2309	
Итого { въ городахъ		1233	3153	2168	5321	77	83	160	3230	2251	5481	2193	1851	4044	+ 1437
— уѣздахъ		11344	28283	26388	54671	385	338	723	28668	26726	55394	18578	17648	36226	+ 19168
Всего по губерніи		12577	31436	28556	59992	462	421	883	31898	28977	60875	20771	19499	40270	+ 20605

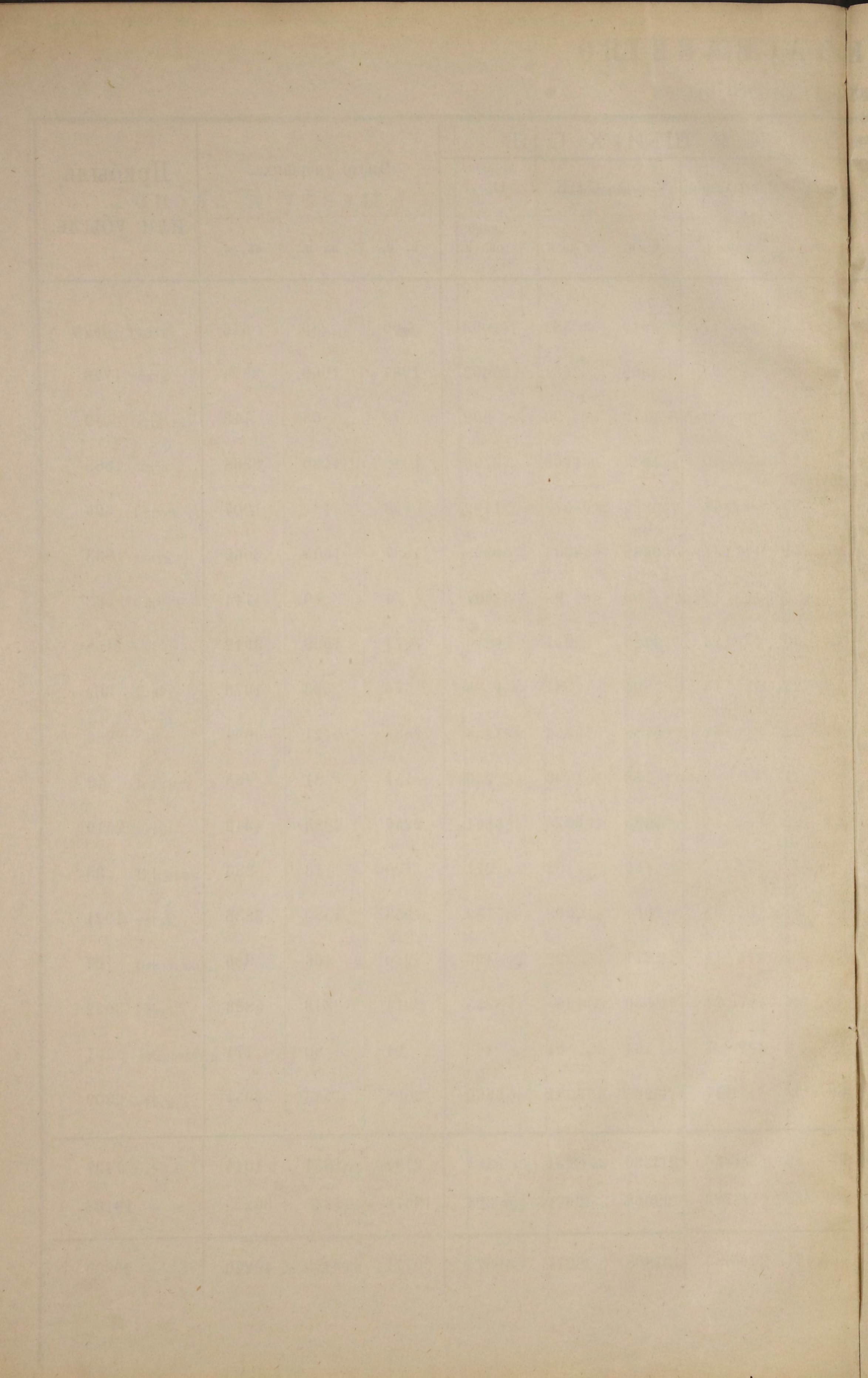

О ПОДАТЯХЪ И НЕДОИМКАХЪ ПО ГРОДНЕНСКОЙ ГУБЕРНІИ ЗА 1889 ГОДЪ.

Роды сборовъ.	Слѣдовало вступить.				Вновь причислено.				И с к л ю ч е н о.				В з ы с к а н о.				Осталось къ 1-му Января 1890 года.					
	Недоимокъ.		Оклада.		Недоимокъ.		Оклада.		Недоимокъ.		Оклада.		Недоимокъ.		Оклада.		Недоимокъ.		Оклада.		В с е г о.	
	Рубли.	Коп.	Рубли.	Коп.	Рубли.	Коп.	Рубли.	Коп.	Рубли.	Коп.	Рубли.	Коп.	Рубли.	Коп.	Рубли.	Коп.	Рубли.	Коп.	Рубли.	Коп.	Рубли.	Коп.
Особыхъ взносов	—	—	—	—	—	—	—	—	—	—	—	—	—	—	—	—	—	—	—	—	—	—
в) Съ крестьянъ бывшихъ поіезуитскихъ имѣній	—	—	3716	92	—	—	—	—	—	—	—	—	—	—	—	—	—	—	—	—	—	—
Итого	44628	72	842820	52	407902	51	19806	11	406221	36	1128	16	4395	47	859019	1	41915	40	2479	46	44394	86
Всего	218820	27	1384227	70	435581	34	81631	16	418198	1	9477	89	98026	25	1362703	95	138177	35	93677	2	231854	37
Сверхъ того:																						
Особыхъ взносов	—	—	—	—	—	—	—	—	—	—	—	—	—	—	11600	40	—	—	—	—	—	—
Въ счетъ будущихъ платежей	—	—	—	—	—	—	—	—	—	—	—	—	—	—	133	1	—	—	—	—	—	—
10) Налога съ недвижимыхъ имуществъ въ городахъ и мѣстечкахъ	38478	54	86000	—	28	38	—	—	5784	82	1469	21	20541	45	65734	28	12180	65	18796	51	30977	16
Пени за неплатежъ онаго	9934	45	—	—	3737	67	—	—	2475	19	—	—	3346	21	—	—	7850	72	—	—	7850	72
Итого	48412	99	86000	—	3766	5	—	—	8260	1	1469	21	23887	66	65734	28	20031	37	18796	51	38827	88
Въ счетъ будущихъ платежей	—	—	—	—	—	—	—	—	—	—	—	—	—	—	1	36	—	—	—	—	—	—
11) Особаго процентнаго сбора	39520	7	91865	20	2939	53	66	37	2817	90	939	90	28845	44	59929	45	10796	26	31062	22	41858	48
Въ счетъ будущихъ платежей	—	—	—	—	—	—	—	—	—	—	—	—	—	—	21	29	—	—	—	—	—	—
12) Штрафовъ:																						
За прописку по ревизіи душъ и неподачу въ срокъ ревизскихъ сказокъ	—	—	19	—	—	—	—	—	—	—	11	80	—	—	7	20	—	—	—	—	—	—
13) Взысканій по перебору помѣщиками крестьянскихъ оброчныхъ платежей	—	—	—	—	—	—	—	—	—	—	—	—	—	—	—	—	—	—	—	—	—	—
II.																						
Недоимокъ не разсроченныхъ	—	—	—	—	—	—	—	—	—	—	—	—	—	—	—	—	—	—	—	—	—	—
III.																						
Другихъ разныхъ взысканій.																						
По вѣдомствамъ:																						
Министерства Государственныхъ Имуществъ	114295	37	31013	92	11318	59	17450	74	12261	73	4499	93	3033	70	31905	30	110318	53	12059	43	122377	96

Вѣдомость о распредѣленіи недоимокъ по городамъ и уѣздамъ.

ГОРОДА И УѢЗДЫ.	Н Е Д О								И М О К Ъ								В С Е Г О.	
	По оброчнымъ податямъ.		По подушной подати.		По податямъ другихъ наиме- нованій.		По сборамъ на продовольствіе.		По земскимъ сборамъ.		По выкупнымъ платежамъ.		По налогу съ недви- жимыхъ имуществъ.		По разнымъ взысканіямъ.		Руб.	Коп.
	Руб.	Коп.	Руб.	Коп.	Руб.	Коп.	Руб.	Коп.	Руб.	Коп.	Руб.	Коп.	Руб.	Коп.				
Городъ Гродна	—	—	—	—	610	9	100	20	4664	12	107	7	8531	94	122220	37	136233	79
уѣздъ	—	—	—	—	6335	40	83	66	6476	64	119	10	2748	72	133955	17	149718	69
— Волковыскъ	—	—	—	—	1253	95	—	—	3386	69	—	—	3592	96	7580	4	15813	64
уѣздъ	—	—	27	44	15222	86	3	—	5120	6	266	61	3400	—	19874	56	43914	53
— Слонимъ	—	—	—	—	3850	20	3	47	6608	9	—	—	819	93	22085	57	33367	26
уѣздъ	—	—	31	74	17661	70	4	89	11675	71	1985	19	2087	42	123519	59	156966	24
— Пружаны	—	—	—	—	482	88	—	3	1357	65	130	—	6	96	22271	64	24249	16
уѣздъ	—	—	68	42	4262	5	—	—	2272	2	1282	28	250	39	29998	98	38134	14
— Кобринъ	—	—	—	—	1530	75	8	3	4413	50	—	—	626	17	22349	78	28928	23
уѣздъ	—	—	—	—	12251	97	—	—	8899	4	296	25	1458	58	69918	93	92824	77
— Брестъ	—	—	—	—	1952	34	—	—	9167	25	—	—	—	—	26362	18	37481	77
уѣздъ	—	—	—	—	10796	7	—	—	20432	6	36807	31	175	89	100261	86	168473	19
— Бѣльскъ	—	—	—	—	115	36	84	4	4876	81	—	—	1502	57	29079	23	35658	1
уѣздъ	26	50	—	—	7995	34	82	4	5668	17	78	30	3500	28	35932	60	53283	23
— Бѣлостокъ	—	—	—	—	—	—	41	88	10395	92	—	—	1415	96	94082	21	105935	97
уѣздъ	—	—	3414	94	10780	72	43	96	13597	28	1811	22	7620	39	100306	43	137574	94
— Соколка	—	—	—	—	113	66	33	19	2922	48	—	—	179	24	29950	98	33199	55
уѣздъ	—	—	606	99	4007	92	17	15	3479	67	1511	53	910	48	51021	87	61555	61
Итого {	въ городахъ	—	—	—	9909	23	270	84	47792	51	237	7	16675	73	375982	—	450867	38
	— уѣздахъ .	26	50	4149	53	89314	3	234	77620	65	44157	79	22152	15	664789	99	902445	34
Всего по губерніи .	26	50	4149	53	99223	26	505	54	125413	16	44394	86	38827	88	1040771	99	1353312	72

N O M S O H K P

Row	Col 1	Col 2	Col 3	Col 4	Col 5	Col 6	Col 7	Col 8	Col 9	Col 10
79	18823	27	13220	94	2581	10701	7	100	100	100
80	11578	13	18823	73	2719	192010	10	100	100	100
81	18823	1	18823	98	2802		10	100	100	100
82	18823	50	18823	100	2802		10	100	100	100
83	18823	87	2802	10	2802		10	100	100	100
84	18823	89	18823	12	2802		10	100	100	100
85	18823	84	2802	80	2802		10	100	100	100
86	18823	78	2802	39	2802		10	100	100	100
87	18823	75	2802	17	2802		10	100	100	100
88	18823	63	2802	25	2802		10	100	100	100
89	18823	18	2802	—	—		10	100	100	100
90	18823	70	18823	83	173	18823	10	100	100	100
91	18823	84	2802	27	18823		10	100	100	100
92	18823	60	18823	28	18823	18823	10	100	100	100
93	18823	31	2802	86	1415		10	100	100	100
94	18823	18	18823	39	18823	18823	10	100	100	100
95	18823	98	2802	24	178		10	100	100	100
96	18823	87	2802	48	18823	18823	10	100	100	100
97	18823	73	2802	73	18823	18823	10	100	100	100
98	18823	83	18823	15	18823	18823	10	100	100	100
99	18823	89	18823	28	18823	18823	10	100	100	100

О числѣ арестантовъ, содержавшихся въ тюрьмахъ
Гродненской губерніи въ 1889 году.

Г О Р О Д А.	Къ 1-му Января 1889 года оставалось.		Въ 1889 году.				Къ 1-му Января 1890 года осталось.		
			Поступило.		Выбыло.				
	м.	ж.	м.	ж.	м.	ж.	м.	ж.	об. п.
Гродна	294	30	1052	161	1127	168	219	23	242
Бѣлостокъ	84	11	1136	121	1098	115	122	17	139
Бѣльскъ	42	5	300	26	272	25	70	6	76
Брестъ	130	14	1390	180	1399	181	121	13	134
Кобринь	49	1	208	8	214	8	43	1	44
Пружаны	28	3	151	12	128	14	51	1	52
Слонимъ	53	6	193	21	214	23	32	4	36
Волковъскъ	34	3	181	27	182	26	33	4	37
Всего по губерніи	714	73	4611	556	4634	560	691	69	760

О П О Ж А Р А Х Ъ

въ Гродненской губерніи за 1889 годъ.

(Съ приложеніемъ вѣдомости о устройствѣ пожарной части).

Города и уѣзды.	Въ зимніе мѣсяцы.			Въ весенніе мѣсяцы.			Въ лѣтніе мѣсяцы.			Въ осенніе мѣсяцы.			Всего въ году.			Причины пожаровъ.				
	Число пожа- ровъ.	Число погорѣв- шихъ дворовъ.	Сумма убыт- ковъ.	Число пожа- ровъ.	Число погорѣв- шихъ дворовъ.	Сумма убыт- ковъ.	Число пожа- ровъ.	Число погорѣв- шихъ дворовъ.	Сумма убыт- ковъ.	Число пожа- ровъ.	Число погорѣв- шихъ дворовъ.	Сумма убыт- ковъ.	Число пожа- ровъ.	Число погорѣв- шихъ дворовъ.	Сумма убыт- ковъ.	Отъ молній.	Отъ дурнаго устройства пе- чей и трубъ.	Отъ неосторож- ности.	Отъ поджога.	Отъ другихъ причинъ.
Городъ Гродна	7	8	17707	2	2	120	6	10	60666	—	—	—	15	20	78493	—	5	4	—	6
уѣздъ	2	2	1000	5	8	20161	23	35	50757	18	33	27132	48	78	99050	7	2	7	6	26
— Соколка	—	—	—	1	30	110856	1	1	600	1	1	600	3	32	112056	—	—	—	1	2
уѣздъ	3	10	4280	6	24	31334	17	33	45551	7	12	13657	33	79	94822	7	1	5	10	10
— Вѣлостокъ	1	1	60	—	—	—	—	—	—	—	—	—	1	1	60	—	—	—	—	1
уѣздъ	3	3	2280	9	16	34720	12	47	170360	6	9	12695	30	75	220055	6	2	6	2	14
— Вѣльскъ	—	—	—	2	3	1060	—	—	—	1	1	4720	3	4	5780	—	—	1	2	—
уѣздъ	2	6	4524	16	83	65065	18	38	32415	10	14	18115	46	141	120119	5	—	6	10	25
— Брестъ	—	—	—	3	4	4410	7	38	158973	3	3	9720	13	45	173103	—	—	3	2	8
уѣздъ	5	6	1051	27	170	209263	28	109	70850	14	21	37821	74	306	318985	12	13	3	7	39
— Кобринъ	1	1	500	3	13	21200	—	—	—	—	—	—	4	14	21700	—	—	—	—	4
уѣздъ	6	6	5313	21	78	40215	18	178	43380	13	17	9418	58	279	98326	3	3	9	14	29
— Пружаны	—	—	—	—	—	—	1	1	1900	1	1	80	2	2	1980	—	—	1	—	1
уѣздъ	3	3	550	7	121	30187	17	55	41770	9	68	55545	36	247	128052	1	—	4	4	27
— Слонимъ	—	—	—	—	—	—	—	—	—	1	1	1000	1	1	1000	—	—	1	—	—
уѣздъ	10	14	5191	21	39	29836	37	102	44743	21	36	21338	89	191	101108	11	5	13	19	41
— Волковыскъ	1	1	4500	—	—	—	—	—	—	2	7	8768	3	8	13268	—	1	1	—	1
уѣздъ	5	10	4365	11	44	30545	20	179	137451	12	23	45230	48	256	217591	5	2	—	11	30
Итого { въ городахъ	10	11	22767	11	52	137646	15	50	222139	9	14	24888	45	127	407440	—	6	11	5	23
— уѣздахъ	39	60	28554	123	583	491326	190	776	637277	110	233	240951	462	1652	1398108	57	28	53	83	241
Всего по губерніи	49	71	51321	134	635	628972	205	826	859416	119	247	265839	507	1779	1805548	57	34	64	88	264

ОБЪ УСТРОЙСТВЪ ПОЖАРНОЙ ЧАСТИ

въ Гродненской губерніи за 1889 годъ.

Г О Р О Д А.	Бр-нтмейсте- ровъ.	Рабочихъ лю- дей.	Лошадей съ упряжью.	Пожарныхъ трубъ.	Бъ нимъ ру- кавовъ.	Д р о г ъ.		Бочекъ.	Чановъ.	Упаковъ.	Ведеръ.	Лѣстницъ.	Багровъ.	Топоровъ.	Что стоитъ содер- жаніе въ годъ.	
						Лѣтнихъ.	Зимнихъ.								Рубли.	Коп.
Гродна	1	25	12	3	18	1	—	12	—	—	43	3	95	20	7052	42
Соколка	—	4	4	4	4	6	—	6	—	—	—	2	7	3	1000	—
Бѣлостокъ	1	20	12	3	8	2	—	12	—	—	100	6	12	20	7306	34
Бѣльскъ	—	4	—	6	12	1	—	10	2	3	58	11	12	13	580	—
Брестъ	1	19	14	5	8	1	—	9	—	—	12	5	14	6	5781	71
Кобринъ	—	4	—	5	5	1	1	10	—	4	15	8	14	10	501	68
Пружаны	—	—	3*) (наемныхъ)	4	6	1	—	8	—	—	7	5	13	4	80	—
Слонимъ	—	3	5	7	7	1	—	33	1	—	9	2	9	11	370	—
Волковысѣ	—	—	*)	4	8	1	—	12	—	—	7	3	18	6	323	70
Всего по губерніи	3	79	50	41	76	15	1	112	3	7	251	45	194	93	22995	85

*) На случай пожара лошади доставляются мѣстными жителями по предварительному соглашенію съ городской управой.

О ЧИСЛѢ УЧЕБНЫХЪ ЗАВЕДЕНІЙ И УЧАЩИХСЯ

въ Гродненской губерніи за 1889 годъ.

Названіе учебныхъ заведеній.		Въ губернскомъ городѣ.			Въ уѣздныхъ и заштатныхъ городахъ.			Въ уѣздахъ.			Всего въ губерніи.				
		Число учебныхъ заведеній.	Число учащихся.		Число учебныхъ заведеній.	Число учащихся.		Число учебныхъ заведеній.	Число учащихся.		Число учебныхъ заведеній.	Число учащихся.			
			м. п.	ж. п.		м. п.	ж. п.		м. п.	ж. п.		м. п.	ж. п.	обоого пола.	
Гимназіи и прогимназіи	для мужескаго пола	1	368	—	1	134	—	—	—	2	502	—	502		
	для женскаго пола	1	—	290	—	—	—	—	—	1	—	290	290		
ОБЩЕОБРАЗОВАТЕЛЬНЫЯ УЧИЛИЩА.	Реальное училище	—	—	—	1	300	—	—	—	1	300	—	300		
	Институтъ	—	—	—	1	—	130	—	—	1	—	130	130		
	Духовное училище	—	—	—	—	—	—	1	150	—	1	150	150		
	Уѣздна и приходскія училища	для мужескаго пола	2	183	—	15	1047	—	—	—	17	1230	—	1230	
		для женскаго пола	1	—	103	8	—	354	—	—	9	—	457	457	
		съ классами обоого пола	—	—	—	6	382	110	11	675	104	17	1057	214	1271
	Училища, пансіоны и школы частныхъ лицъ, благотворительныхъ обществъ и при молитвенныхъ зданіяхъ иностранныхъ исповѣданій	для мужескаго пола	—	—	—	1	36	—	—	—	1	36	—	36	
		для женскаго пола	—	—	—	8	—	299	—	—	8	—	299	299	
		съ классами для обоого пола	2	58	48	3	201	113	9	419	286	14	678	447	1125
	Народныя училища	для мужескаго пола	—	—	—	—	—	—	1	68	—	1	68	—	68
		для женскаго пола	—	—	—	1	—	68	5	—	144	6	—	212	212
		съ классами для обоого пола	—	—	—	5	285	47	287	17241	1615	292	17526	1662	19188
	Отдѣленія народныхъ училищъ	для обоого пола	—	—	—	—	—	—	58	1160	71	58	1160	71	1231
		Церковно-приходскія школы.	—	—	—	—	—	—	471	9367	1363	471	9368	1348	10716
	Еврейскія начальныя одноклассныя училища.	для мужескаго пола	1	83	—	3	240	—	—	—	—	4	323	—	323
съ классами для обоого пола		47	736	232	141	2761	428	73	815	162	261	4312	822	5134	
СПЕЦІАЛЬНЫЯ УЧИЛИЩА.	Учительская семинарія	—	—	—	—	—	—	1	175	—	1	175	—	175	
	Повивальная школа	1	—	31	—	—	—	—	—	—	1	—	31	31	
Всего въ губерніи		56	1428	704	194	5386	1549	917	30070	3745	1167	36885	5983	42868	

No.	Name	Rank	Remarks
1			
2			
3			
4			
5			
6			
7			
8			
9			
10			
11			
12			
13			
14			
15			
16			
17			
18			
19			
20			
21			
22			
23			
24			
25			
26			
27			
28			
29			
30			
31			
32			
33			
34			
35			
36			
37			
38			
39			
40			
41			
42			
43			
44			
45			
46			
47			
48			
49			
50			
51			
52			
53			
54			
55			
56			
57			
58			
59			
60			
61			
62			
63			
64			
65			
66			
67			
68			
69			
70			
71			
72			
73			
74			
75			
76			
77			
78			
79			
80			
81			
82			
83			
84			
85			
86			
87			
88			
89			
90			
91			
92			
93			
94			
95			
96			
97			
98			
99			
100			

О ЦѢНАХЪ НА ЗЕМЛЕДѢЛЬЧЕСКІЙ ТРУДЪ

въ Гродненской губерніи за 1889 годъ.

НАЗВАНІЕ УѢЗДОВЪ.	Во время поспѣвовъ хлѣбовъ.									Во время сѣнокоса.									Во время уборки хлѣбовъ.									Въ лѣто.		Въ годъ.		Примѣчаніе.															
	Поденная.			Десятичная.	Помѣсячная.		Поденная.			Десятичная.	Помѣсячная.		Поденная.			Десятичная.	Помѣсячная.		Работнику.	Работницѣ.	Работнику.	Работницѣ.																									
	Работнику съ лошадыю.	Работнику пѣшему.	Работницѣ.		Работнику.	Работницѣ.	Работнику съ лошадыю.	Работнику пѣшему.	Работницѣ.		Работнику.	Работницѣ.	Работнику съ лошадыю.	Работнику пѣшему.	Работницѣ.		Работнику.	Работницѣ.																													
	Р.	К.	Р.	К.	Р.	К.	Р.	К.	Р.	К.	Р.	К.	Р.	К.	Р.	К.	Р.	К.	Р.	К.	Р.	К.	Р.	К.																							
Гродненскій	На продовольствіи нанимающагося . . .																							1	20	—	40	—	30	—	—	—	—	—	—	—	—	—	—	—	—	—	—	—	—	—	
	На продовольствіи нанимателя . . .																							—	80	—	30	—	20	—	—	—	—	—	—	—	—	—	—	—	—	—	—	—	—	—	
Брестскій	На продовольствіи нанимающагося . . .																							1	—	—	60	—	35	—	—	—	—	—	—	—	—	—	—	—	—	—	—	—	—	—	
	На продовольствіи нанимателя . . .																							—	75	—	40	—	25	—	—	—	—	—	—	—	—	—	—	—	—	—	—	—	—	—	
Вѣлостокскій	На продовольствіи нанимающагося . . .																							1	40	—	40	—	25	6	—	10	—	6	—	—	—	—	—	—	—	—	—	—	—	—	
	На продовольствіи нанимателя . . .																							1	—	—	30	—	20	5	—	7	—	4	—	—	—	—	—	—	—	—	—	—	—	—	
Слонимскій	На продовольствіи нанимающагося . . .																							1	20	—	65	—	45	7	—	14	—	10	—	—	—	—	—	—	—	—	—	—	—	—	
	На продовольствіи нанимателя . . .																							—	65	—	45	—	30	4	50	6	—	3	—	—	—	—	—	—	—	—	—	—	—	—	
Волковыскій	На продовольствіи нанимающагося . . .																							—	80	—	35	—	26	1	5	6	80	4	50	—	90	—	45	—	30	1	30	8	—	5	50
	На продовольствіи нанимателя . . .																							—	55	—	25	—	18	—	70	4	40	3	—	—	60	—	30	—	20	—	90	5	40	3	50
Кобринскій	На продовольствіи нанимающагося . . .																							1	—	—	45	—	30	—	—	—	—	—	—	—	—	—	—	—	—	—	—	—	—	—	
	На продовольствіи нанимателя . . .																							—	75	—	30	—	25	—	—	—	—	—	—	—	—	—	—	—	—	—	—	—	—	—	
Пружанскій	На продовольствіи нанимающагося . . .																							—	90	—	30	—	25	—	—	—	—	—	—	—	—	—	—	—	—	—	—	—	—	—	
	На продовольствіи нанимателя . . .																							—	—	—	25	—	20	—	—	—	—	—	—	—	—	—	—	—	—	—	—	—	—	—	
Сокольскій	На продовольствіи нанимающагося . . .																							1	50	—	80	—	40	3	—	24	—	12	—	—	—	—	—	—	—	—	—	—	—	—	
	На продовольствіи нанимателя . . .																							—	25	—	60	—	30	2	—	18	—	9	—	—	—	—	—	—	—	—	—	—	—	—	
Вѣльскій	На продовольствіи нанимающагося . . .																							1	50	—	45	—	40	5	—	9	—	7	—	—	—	—	—	—	—	—	—	—	—	—	
	На продовольствіи нанимателя . . .																							—	80	—	35	—	35	4	—	8	50	6	50	—	55	—	40	—	40	4	50	8	50	6	50

О ГОРОДСКИХЪ ДОХОДАХЪ И РАСХОДАХЪ

въ Гродненской губерніи за 1889 годъ.

Названіе городовъ.	Сколько назначено по сметѣ на 1889 г. доходовъ.		Сколько назначено по сметѣ на 1889 г. расходовъ.		На покрытие сметныхъ расходовъ						Въ теченіи 1889 г. дѣйствительно поступило на покрытие сметныхъ расходовъ за тотъ же годъ.		Сколько всего остается въ недоборѣ къ 1 Января 1890 г., включая въ это число какъ недоборъ сметнаго 1889 г., такъ и недоборы, оставшіеся отъ всѣхъ предшествовавшихъ лѣтъ.		Сколько изъ всей общей суммы недоимки подлежитъ сложенію.	
	Рубли.	Коп.	Рубли.	Коп.	Назначено оцѣнонаго сбора съ недвижимыхъ имуществъ		Предположено ко взысканію недоимокъ предшествовавшихъ лѣтъ.		Предполагаемое поступленіе всѣхъ другихъ доходовъ.		Рубли.	Коп.	Рубли.	Коп.	Рубли.	Коп.
					Рубли.	Коп.	Рубли.	Коп.	Рубли.	Коп.						
Гродна	113391	3	113391	3	26377	4	—	—	87013	99	120327	61	9165	29	2912	37
Соколка	5526	47 $\frac{1}{2}$	5526	47 $\frac{1}{2}$	1888	50	770	2	2867	95 $\frac{1}{2}$	4916	43	3020	40 $\frac{1}{4}$	998	82 $\frac{1}{2}$
Вѣлостокъ	98206	41	99716	41	41000	—	14000	—	43206	41	69560	31 $\frac{1}{2}$	41060	11 $\frac{1}{4}$	9901	64 $\frac{3}{4}$
Вѣльскъ	15747	13	15747	13	1150	—	144	25	14452	88	13771	15	5468	72 $\frac{1}{2}$	318	90
Брестъ	125709	55 $\frac{1}{4}$	125709	55 $\frac{1}{4}$	33851	2	29188	62 $\frac{1}{4}$	62669	91	119915	10 $\frac{1}{2}$	34983	7	13503	71
Кобринъ	16168	16 $\frac{3}{4}$	16168	16 $\frac{3}{4}$	2202	95	8153	46 $\frac{3}{4}$	5811	75	7568	91 $\frac{3}{4}$	6140	23 $\frac{1}{4}$	2889	97
Пружаны	5870	5	5870	5	1502	45	379	4	3988	56	3644	49 $\frac{1}{4}$	3853	70 $\frac{1}{4}$	1936	43
Слонимъ	30487	37	30487	37	1513	45	9429	14	19544	78	24760	18	8577	63 $\frac{1}{2}$	499	72
Волковыскъ	12577	31	12577	31	5000	—	353	86	7223	45	13229	80	3790	—	640	40
Защит. гор. Суражъ	1128	70 $\frac{1}{2}$	1128	70 $\frac{1}{2}$	109	50	21	80	997	40 $\frac{1}{2}$	867	37 $\frac{1}{2}$	325	68	—	—
Всего по губерніи	424812	20	426322	20	114594	91	62440	20	247777	9	378561	37 $\frac{1}{2}$	116384	85	33601	97 $\frac{1}{4}$

ОБЪ ИСПОЛНЕНИИ ВОИНСКОЙ ПОВИННОСТИ

въ Гродненской губерніи за 1889 годъ.

Названіе уѣздовъ.	Подлежало призыву.			Изъ 16971 лица подлежавшаго призыву:										Въ числѣ 4270 человекъ, принятыхъ на дѣйствительную службу и зачисленныхъ въ запасъ заключается:																												
	Внесено въ призывные списки и списки подл. литер. А и Б.	Изъ 785 лицъ, подлежащихъ опредѣленію возраста по наружному виду.	Всего подлежало призыву.	Назначено по разверткѣ призвать на службу въ постоянныя войска.	Убыло по разнымъ случаямъ.	Не явилось къ призыву.	Особождено отъ жеребья по 13 и 54 ст. Уст. о воинской повинности.	Особождено отъ службы въ постоянныхъ войскахъ по неспособости носить оружіе.	Назначена отсрочка.	Отправлено на испытаніе и назначено къ переосвидѣтельствуванію.	Особождено отъ воинской повинности по 62 ст. Уст.	Зачислено въ ратники ополченія.	Въ счетъ положеннаго по разверткѣ числа новобранцевъ.				По сословіямъ и состояніямъ.					По происхожденію.				По вѣроисповѣданію.				По образованію.				Дѣнаты хъ.	Холостыхъ.	Осталось въ недоимѣ.						
													Въ строевую.	Въ нестроевую.	Зачислено въ запасъ.	Зачтено квитанцій.	Дворянъ потомственныхъ и личныхъ.	Лицъ, состоящихъ на Государственной службѣ.	Почетныхъ гражданъ.	Купцовъ.	Лицъ, приписанныхъ къ обществу послѣ ревизіи.	Мещанъ и цѣховыхъ.	Крестьянъ.	Литовцевъ и жмудляковъ.	Русскихъ, малороссиинъ и бѣлорусовъ.	Евреевъ.	Татаръ.	Православныхъ.	Р.-Католиковъ.	Лютеранъ.	Иудеевъ.	Магометанъ.	По сокращеннымъ срокамъ.				Полные сроки.					
																																	1 разряда.				2 разряда.	3 разряда.	4 разряда.	Умѣющихъ только читать и писать.	Неграмотныхъ.	
Гродненскій . . .	2266	18	2284	584	121	92	7	38	423	—	—	335 686	570	8	4	—	11	—	—	—	237	334	9	374	199	—	252	131	—	199	—	6	—	2	28	192	354	13	569	2		
Сокольскій . . .	1587	2	1589	333	31	55	3	3	424	7	—	280 453	327	6	—	—	3	—	—	—	115	215	—	240	93	—	45	195	—	93	—	—	—	2	14	100	217	20	313	—		
Бѣлостокскій . . .	1449	47	1496	373	46	52	5	54	219	4	—	255 489	371	1	—	—	1	—	—	—	122	249	—	291	81	—	50	238	3	81	—	—	—	2	11	127	232	15	357	1		
Бѣльскій . . .	1805	6	1811	444	20	52	1	91	222	26	1	380 574	439	1	4	—	6	—	—	—	201	236	—	350	94	—	206	144	—	94	—	—	1	5	12	159	267	26	418	—		
Брестскій . . .	2070	—	2070	529	42	41	—	88	222	9	1	567 572	518	5	5	**	1	2	—	3	—	—	129	394	—	411	117	—	382	25	4	117	—	—	3	34	131	360	115	413	—	
Кобринскій . . .	1941	7	1948	521	41	35	1	74	268	4	1	393 610	514	5	2	—	3	—	—	3	—	—	130	385	—	399	122	—	389	10	—	122	—	2	—	6	42	134	337	125	396	—
Пружанскій . . .	1526	3	1529	374	57	24	—	123	295	31	—	251 374	367	6	1	—	2	—	—	—	57	315	—	321	53	—	295	24	2	53	—	—	—	1	43	38	292	67	307	—		
Слонимскій . . .	2452	63	2515	694	93	53	—	26	248	42	1	625 733	686	6	2	—	7	—	—	1	—	—	173	513	2	525	163	4	473	54	—	163	4	—	—	13	44	146	491	72	622	—
Волковыскій . . .	1691	38	1729	422	49	8	2	25	437	43	—	296 447	415	4	3	—	3	—	—	2	—	—	65	349	—	360	62	—	256	104	—	62	—	1	—	5	27	68	321	36	386	—
Всего по губерніи .	16787	184	16971	4274	500	412	19	522	2758	166	4	3382 4938	4207	42	21	1	38	—	10	—	3	1229	2990	11	3268	984	4	2348	925	9	984	4	9	1	39	255	1095	2871	489	3781	3	

Примѣчанія: *) Въ графѣ: „зачислено въ ратники ополченія“ верхняя цифра означаетъ число лицъ, зачисленныхъ въ ратники ополченія 1-го разряда, а нижняя — второго разряда.

***) Квитанція показана въ числѣ лицъ зачисленныхъ въ ратники ополченія 1-го разряда.

О ПОЛОЖЕНИИ ВЫКУПНАГО ДѢЛА

въ Гродненской губерніи за 1889 годъ.

Названіе уѣздовъ.	Всего составлено выкупныхъ актовъ.			ИЗЪ ТОГО ЧИСЛА:																				По утвержденнымъ выкупнымъ актамъ.		По сколько имѣ- ніямъ произведено от- граниченіе угодій въ натурѣ, на основаніи Высочайше утвержден- ныхъ 26-го Марта 1869 года правилъ съ начала работъ по 1-е января 1890 г.																						
	Число.			УТВЕРЖДЕНО:										Губернскимъ присутствіемъ.				Въ раз- смотрѣніи Присут- ствія.		За Миро- выми Съездами.		Ровне представленныхъ въ мировымъ съѣздамъ въ губернское присутствіе.		Переведено крестьянъ на выкупные пла- тежи.		Остается еще на оброкъ.																						
				Главнымъ выкупнымъ учрежденіемъ.					По уставнымъ грамотамъ было.					Губернскимъ присутствіемъ.										Число.		Число.																						
	Имѣній.	Актовъ.	Душъ.	Имѣній.	Актовъ.	Дворовъ.	Душъ.	Десятинъ.	Выкупныхъ платежей.	По уставнымъ грамотамъ было.		Имѣній.	Дворовъ.	Душъ.	Десятинъ.	Выкупныхъ платежей.	По уставнымъ грамотамъ было.		Имѣній.	Актовъ.	Душъ.	Имѣній.	Актовъ.	Душъ.	Имѣній.	Душъ.	Имѣній.	Душъ.	Имѣній.	Душъ.	Имѣній.	Актовъ.	Душъ.	Имѣній.	Актовъ.	Душъ.												
Гродненскій	164	387	22260	164	387	6804	22260	97467	54114	68	5286	67310	128924	47																				387	22260		164	387	97467									
Соколевскій	72	85	3211	72	85	983	3211	9928	7027	75	827	9366	18560	10																					85	3211		72	85	9928								
Бѣлостокскій	93	165	18280	93	165	5959	18280	92108	56638	111	2860	45311	85630	211																							165	18280		93	165	92108						
Бѣльскій	209	318	11183	209	318	3172	11183	40837	28029	85	2049	25238	62385	89																									318	11183		209	318	40837				
Брестскій	199	380	28329	199	380	8343	28329	127969	69098	66	7247	104117	215163	76																									380	28329		199	380	127969				
Кобринскій	318	413	26955	318	413	6913	26955	108992	98474	274	6431	95580	220819	69																										413	26955		318	413	108992			
Пружанскій	152	252	19362	152	252	4959	19362	80710	52098	271	4523	61016	149062	934																											252	19362		152	252	80710		
Слонимскій	172	402	25301	172	402	7857	25301	117792	57836	24	4738	82802	164714	971																												402	25301		172	402	117792	
Волковыскій	185	344	18995	185	344	5695	18995	75987	51221	961	4325	69000	157133	63																												344	18995		185	344	75987	
Итого .	1564	2746	173876	1564	2746	50685	173876	751790	474539	59	38286	559744	1202395	663																												2746	173876		1564	2746	751790	
								291				731																																	291			

