

A. 911  
11

~~2542~~



ОБЗОРЪ  
ГРОДНЕНСКОЙ ГУБЕРНІИ  
За 1901 годъ.



ГРОДНА.  
Губернская Типографія.

1902.

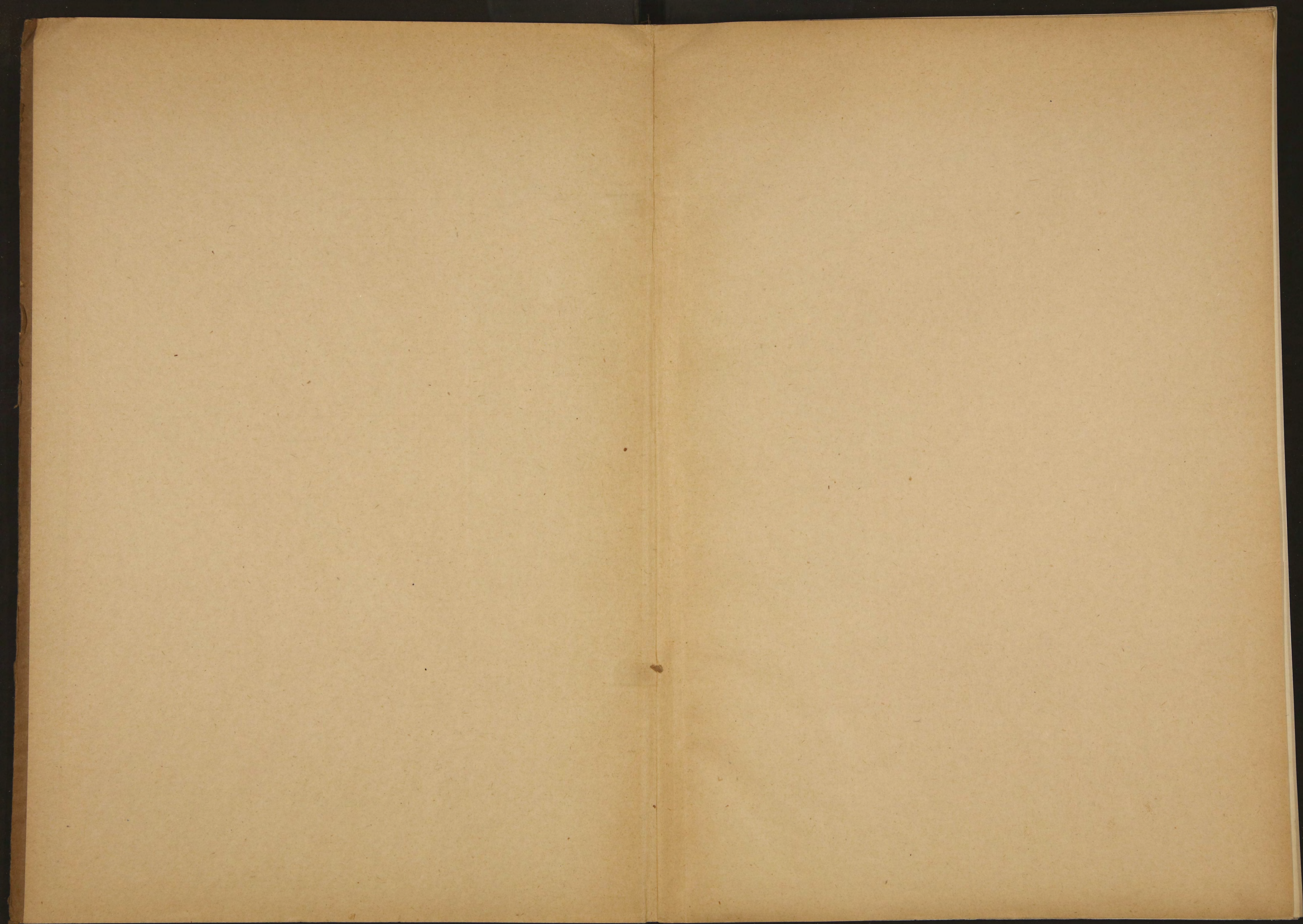



А. 911

89875

## ОГЛАВЛЕНІЕ.

### I. Естественныя и производительныя силы губерніи и экономическая дѣятельность ея населенія.

	Страницы.
а) Территорія . . . . .	1
б) Почва . . . . .	2
в) Земледѣліе . . . . .	3
г) Обеспеченіе народнаго продовольствія . . . . .	10
д) Другія отрасли сельскаго хозяйства . . . . .	13
Скотоводство . . . . .	—
Пчеловодство . . . . .	14
Огородничество и садоводство . . . . .	—
Лѣсоводство . . . . .	—
е) Промыслы сельскаго и городского населенія . . . . .	15
ж) Промышленность фабричная и заводская . . . . .	18
з) Торговля . . . . .	21
Судоходство . . . . .	23
Торговые документы . . . . .	25
Гильдейскія и негильдейскія предпріятія . . . . .	26
Кредитъ и сберегательныя кассы . . . . .	30
и) Движеніе населенія . . . . .	33

### II. Подати и повинности.

а) Окладные и другіе сборы . . . . .	35
б) Городскіе доходы и расходы . . . . .	37
в) Акцизные сборы . . . . .	38
г) Квартирная повинность . . . . .	42
д) Военская повинность . . . . .	—

### III. Общественное благоустройство и благочиніе.

а) Дѣятельность Строительнаго отдѣленія Гродненскаго Губернскаго Правленія . . . . .	43
б) Обеспеченіе быта православнаго духовенства . . . . .	44
в) Дороги, мосты и переправы . . . . .	44
г) Почты и телеграфы . . . . .	45
д) Народная нравственность . . . . .	48
е) Арестанты и мѣста заключенія . . . . .	51
Тюремныя больницы . . . . .	52

	Страницы.
Расходы по тюремной части . . . . .	53
Капиталь мѣстнаго Тюремнаго Комитета	—
Мѣры къ нравственному исправленію арестантовъ . . . . .	54
Арестантскій трудъ . . . . .	55
е) Пожары . . . . .	58

#### IV. Народное здравіе и общественное призрѣніе

а) Врачебная помощь . . . . .	60
Медицинскій персоналъ . . . . .	—
Аптеки . . . . .	62
Больницы и амбулаторіи . . . . .	63
Состояніе сельской медицинской части . . . . .	64
б) Болѣзненность и смертность . . . . .	65
Больничная смертность . . . . .	—
Амбулаторные больные . . . . .	66
Эпидемическія болѣзни . . . . .	—
Психическія болѣзни . . . . .	67
Врачебная помощь на фабрикахъ и за- водахъ . . . . .	—
в) Судебно-медицинская часть . . . . .	68
г) Санитарный надзоръ . . . . .	—
д) Насильственная и случайная смерть . . . . .	69
е) Эпизоотія . . . . .	—
ж) Богадѣльни и благотворительныя общества	71
Попечительство о народной трезвости . . . . .	75
Попечительство о слѣпыхъ . . . . .	82

#### V. Народное просвѣщеніе.

а) Учебныя заведенія и народное образованіе	82
1) Среднія учебныя заведенія . . . . .	86
2) Учебныя заведенія духовнаго вѣдомства . . . . .	87
3) Учебныя заведенія подвѣдомственныя ди- рекціи народныхъ училищъ . . . . .	90
4-хъ классныя городскія училища . . . . .	93
Уѣздныя училища . . . . .	94
Начальныя народныя училища . . . . .	—
Училища, пансіоны и школы частныхъ лицъ, благотворительныхъ обществъ и при молитвенныхъ домахъ иностран- ныхъ исповѣданій . . . . .	103
Гродненское Александровское ремеслен- ное училище . . . . .	105
Еврейскія учебныя заведенія: казенныя, начальныя и народныя училища . . . . .	—
Частныя еврейскія учебныя заведенія . . . . .	—

4) Церковно-приходскія школы и школы грамоты . . . . .	109
Учительская семинарія . . . . .	112
6) Библіотеки, книжные магазины, типографіи и литографіи . . . . .	113

### VI. О ходѣ крестьянскаго дѣла.

Общія данныя . . . . .	114
Операци Гродненскаго Отдѣленія крестьянскаго поземельнаго Банка . . . . .	115
Положеніе выкупнаго дѣла . . . . .	116
Положеніе чиншеваго дѣла . . . . .	117
Положеніе переселенческаго дѣла . . . . .	117
Губернское взаимное страхованіе . . . . .	118

### Приложенія: Вѣдомости за 1901 годъ.

О посѣвѣ и урожаѣ хлѣбовъ . . . . .	№ 1
„ цѣнахъ на земледѣльческій трудъ къ № 1 лит. А.	
„ состояніи и движеніи мѣстныхъ продовольственныхъ запасовъ и капиталовъ . . . . . къ № 1 лит. Б. и В.	
„ фабрикахъ и заводахъ . . . . .	№ 2
„ числѣ ремесленниковъ . . . . . къ	№ 2
„ движеніи населенія . . . . .	№ 3
„ податяхъ и сборахъ . . . . .	№ 4
„ недоимкахъ . . . . .	№ 5
„ городскихъ доходахъ и расходахъ . . . . .	№ 6
„ выполненіи воинской повинности . . . . .	№ 7
Сравнительная почтово-телеграфная статистика	№ 8
О числѣ и родѣ преступленій . . . . .	№ 9
„ „ арестантовъ лит. А., Б., В. и Г. . . . .	№ 10
„ пожарахъ . . . . .	№ 11
Объ устройствѣ пожарной части . . . . . къ	№ 11
О насильственныхъ и случайныхъ смертяхъ	№ 12
„ числѣ учебныхъ заведеній и учащихся . . . . .	№ 13
„ положеніи выкупнаго дѣла . . . . .	№ 14

1) Присоединение к территории  
2) изменение границ территории  
3) изменение названия территории  
4) изменение статуса территории

### VI. О ходе осуществления дела

1) Присоединение территории  
2) изменение границ территории  
3) изменение названия территории  
4) изменение статуса территории

1) Присоединение территории  
2) изменение границ территории  
3) изменение названия территории  
4) изменение статуса территории

1) Присоединение территории  
2) изменение границ территории  
3) изменение названия территории  
4) изменение статуса территории

1) Присоединение территории  
2) изменение границ территории  
3) изменение названия территории  
4) изменение статуса территории

1) Присоединение территории  
2) изменение границ территории  
3) изменение названия территории  
4) изменение статуса территории

1) Присоединение территории  
2) изменение границ территории  
3) изменение названия территории  
4) изменение статуса территории

1) Присоединение территории  
2) изменение границ территории  
3) изменение названия территории  
4) изменение статуса территории



1911

I. Естественныя и производительныя силы губерніи  
и экономическая дѣятельность ея населенія.

а) Территорія.

Гродненская губернія заключена между 51°30'48" и 54°2'30" сѣверной широты и между 4°24' и 7°54'46" западной долготы отъ Пулкова; она граничитъ на С. съ Ломжинскою, Сувалкскою и Виленскою, на В.—съ Виленскою и Минскою, на Ю.—съ Волынскою и Минскою и на З.—съ Сѣдлецкою и Ломжинскою губерніями. Гродненская губернія занимаетъ площадь въ 704<sup>1</sup>/<sub>2</sub> кв. миль или 3547746 десятинъ.

Площадь земли, занимаемой каждымъ уѣздомъ въ отдѣльности—въ квадр. верстахъ и десятинахъ, представлена въ слѣдующей таблицѣ:

Названіе уѣздовъ.	Квадрат. версты.	Десятины.
Слонимскій занимаетъ площ. . . . .	6359,2	662416
Кобринскій . . . . .	4645,3	483885
Брестскій . . . . .	4299,7	447885
Гродненскій . . . . .	3709,1	386364
Пружанскій . . . . .	3659,4	381187
Волковыскій . . . . .	3413,2	355541
Бѣльскій . . . . .	3130,1	326052
Бѣлостокскій . . . . .	2551,8	265812
Сокольскій . . . . .	2290,6	238604
Итого . . . . .	34058,4	3547746

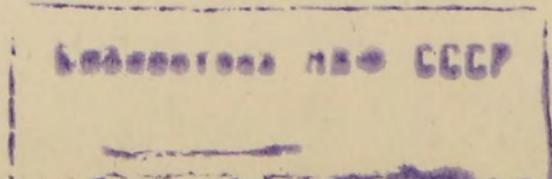



б) Почва.

Главнѣйшіе виды почвы распредѣляются приблизительно слѣдующимъ образомъ:

песчаный и песчано-ка-			
менистый	занимаетъ	1,020 т. д. или	28,8 <sup>0</sup> / <sub>0</sub>
супесчаный . . . . .		1,578 " " "	43,9 "
суглинистый и глини-			
стый . . . . .		553 " " "	15,5 "
черноземный . . . . .		140 " " "	4,0 "
болотный . . . . .		196 " " "	5,5 "
подзолистый . . . . .		78 " " "	2,2 "
торфяной . . . . .		3 " " "	0,1 "

Сыпучіе пески встрѣчаются въ сѣверной части Гродненскаго уѣзда, въ Бѣлостокскомъ уѣздѣ—по теченію рѣкъ Нарева и Бобра, въ Бѣльскомъ уѣздѣ—въ верховьяхъ рѣки Нурца, въ Брестскомъ уѣздѣ—по рѣкѣ Западному Бугу, въ Пружанскомъ уѣздѣ—по рѣкамъ Нареву и Лѣснѣ, а также въ нѣкоторыхъ мѣстахъ Волковыскаго и Слонимскаго уѣздовъ. Песчано-каменистая производительная почва занимаетъ около четвертой части Сокольскаго и Бѣлостокскаго уѣздовъ, встрѣчаясь также въ Бѣльскомъ, Волковыскомъ и другихъ уѣздахъ. Супесчаная (отъ 5<sup>0</sup>/<sub>0</sub> до 20<sup>0</sup>/<sub>0</sub> глины) и суглинистая (отъ 20<sup>0</sup>/<sub>0</sub> до 40<sup>0</sup>/<sub>0</sub> глины) почвы являются преобладающими въ Гродненской губерніи. Чистый черноземъ встрѣчается весьма рѣдко: въ южной части Гродненскаго, въ западной—Пружанскаго, въ сѣверо-западной—Кобринскаго и въ средней—Брестскаго уѣздовъ. Подзолиная, болотная и торфяная почвы, въ первобытномъ ихъ состояніи совершенно безплодныя, встрѣчаются преимущественно въ южныхъ частяхъ Брестскаго, Кобринскаго и Слонимскаго уѣздовъ и только въ малыхъ размѣрахъ въ другихъ уѣздахъ.

Такимъ образомъ приблизительно 0,7 всего пространства губерніи состоитъ изъ разновидностей песчаной почвы, около 0,2 занятого плодороднымъ суглинкомъ и черноземомъ и около 0,1 болотами, подзолиной и торфяной почвою. Несмотря на это, Гродненская губернія даетъ почти постоянные средніе урожаи, что можетъ быть объяснено лишь благоприятными для земледѣлія климатическими условіями. Умѣренный климатъ и преобладающіе западные вѣтры, приносящіе съ собою влагу, способствуютъ правильному произрастанію злаковъ и травъ.

**в) Земледѣліе.**

(Приложеніемъ къ этой  
статьѣ служитъ выдо-  
мость № 1).

Земледѣліе является главнымъ и основнымъ заня-  
тіемъ населенія губерніи.

Климатическія условія, въ которыхъ находится гу-  
бернія, и географическое положеніе ея весьма благо-  
пріятны для развитія сельскаго хозяйства и при этихъ  
условіяхъ слѣдовало-бы ожидать быстрого развитія  
всѣхъ отраслей его, а между тѣмъ сельское хозяйство  
развивается весьма слабо.

Между причинами, задерживающими успѣшное  
развитіе сельскаго хозяйства, главное мѣсто занима-  
ютъ: значительная культурная отсталость сельскаго на-  
селенія, какъ неизбежное слѣдствіе его безграмотности,  
малоземелье, черезполосное распредѣленіе земельной  
собственности, недостатокъ пастбищъ и сѣнокосовъ и  
большое количество сервитутовъ.

Изъ хлѣбныхъ растений въ Гродненской губер-  
ніи разводятся: рожь, пшеница, овесъ, ячмень, гречиха  
и просо; изъ стручковыхъ: бобы, горохъ и чечевица;  
изъ корнеплодовъ: картофель и свекла; изъ промыш-  
ленныхъ растений: конопля и ленъ; изъ травъ клеверъ  
и вика.

Рожь составляетъ основу сельскаго хозяйства  
Гродненской губерніи, являясь и главнымъ продук-  
томъ питанія и главнымъ предметомъ хлѣбной тор-  
говли. Подъ рожь отводится въ губерніи большая по-  
ловина обрабатываемой земли. Такая односторонность  
сельскаго хозяйства объясняется установившимся въ  
камени обычаемъ и привычкой населенія видѣть въ хлѣ-  
бѣ единственный пищевой продуктъ.

Общіе результаты отчетнаго 1901 земледѣльче-  
скаго года и отличительные признаки его были  
слѣдующіе:

Бывшая малоснѣжная съ умѣренными морозами  
зима не оказала вреднаго вліянія на озимые всходы,  
которые повсемѣстно вышли изъ подъ снѣга въ удовле-  
творительномъ видѣ, но успѣшному произрастанію ихъ  
и вообще всей растительности съ начала весны не-  
благопріятствовала холодная погода; благодаря-же на-  
ступившей съ 1 мая теплой, съ перепадавшими дож-  
дями, погодѣ, состояніе какъ ихъ, такъ и травъ улуч-  
шилось и урожай отчетнаго года оказался удовлетвори-  
тельнымъ. Уборка хлѣбовъ и травъ произведена свое-  
временно при вполне благопріятной погодѣ.

Урожай отчетнаго года въ общей сложности обез-  
печилъ народное продовольствіе и другія потребности  
жителей губерніи.

Въ 1900 году повреждено и выбито градомъ въ семи уѣздахъ озимаго хлѣба 6026<sup>1</sup>/<sub>2</sub> десятинъ и яроваго 5208<sup>1</sup>/<sub>4</sub> десятинъ, на сумму 186494 руб. Въ лѣто 1901 года пострадавшихъ уѣздовъ было тоже семь, въ нихъ выбиты градомъ озимые посѣвы на 2381 десятинъ и яровые на 1243 десятинахъ, на сумму 89572 руб. 50 коп.

Вредъ, причиненный градобитіями за послѣдніе два года, выражается слѣдующею таблицей:

Уѣзды, пострадавшіе отъ градобитій	Повреждено градомъ хлѣбовъ.								Сравнительно съ 1900 го- домъ въ 1901 г. болѣе + менѣе —.	
	Въ 1900 году.				Въ 1901 году.					
	На десяти- нахъ.		На сумму.		На десяти- нахъ.		На сумму.		Рубли.	К.
	Ози- мыхъ.	Яро- выхъ.	Руб.	К.	Ози- мыхъ.	Яро- выхъ.	Руб.	К.		
Гродненскій . . .	55	39	3801	—	477	217	19311	50	+15510	50
Сокольскій . . .	2878	2534 <sup>1</sup> / <sub>2</sub>	85770	—	866	86	12869	—	—72901	—
Бѣлостокскій . . .	286	—	1716	—	577	301	29500	—	+27784	—
Бѣльскій . . . . .	930 <sup>1</sup> / <sub>2</sub>	1039	40136	—	80	—	1600	—	—38536	—
Брестскій . . . . .	—	—	—	—	220 <sup>1</sup> / <sub>2</sub>	20	9210	—	+ 9210	—
Кобринскій . . . . .	275	239	16118	—	103 <sup>1</sup> / <sub>2</sub>	7	3990	—	—12128	—
Пружанскій . . . . .	418	201 <sup>3</sup> / <sub>4</sub>	5923	—	—	—	—	—	— 5923	—
Слонимскій . . . . .	1184	1155	33030	—	57	612	13092	—	—19938	—
Волковыскій . . . . .	—	—	—	—	—	—	—	—	—	—
Итого . . . . .	6026 <sup>1</sup> / <sub>2</sub>	5208 <sup>1</sup> / <sub>4</sub>	186494	—	2381	1243	89572	50	—96921	50

Озимые посѣвы въ 1901 году произведены крестьянами своевременно и собственными средствами.

Сравнительные посѣвы и урожаи въ 1900 и 1901 гг.:

Обсѣменено было въ 1900 г. въ 1901 г.  
земли . . . . . 945631 дес. 966657<sup>1</sup>/<sub>4</sub> дес.

Посѣяно было хлѣ-  
бовъ и картофеля 1.776.481<sup>1</sup>/<sub>2</sub> чет. 1.993.034<sup>3</sup>/<sub>4</sub> четв.

Собрано было хлѣ-  
бовъ и картофеля 9.139.838<sup>1</sup>/<sub>4</sub> „ 10.251.410<sup>1</sup>/<sub>2</sub> „

Собрано было сѣна 30.347.064 пуд. 34.329.863 пуд.

Въ 1901 году, какъ видно, площадь посѣвовъ увеличилась на 21026<sup>1</sup>/<sub>4</sub> десятинъ, и количество употребленныхъ на посѣвы сѣмянъ увеличилось на 216.553<sup>1</sup>/<sub>4</sub> четв.

Количество собраннаго хлѣба увеличилось противъ сбора хлѣбовъ 1900 года на 1111572<sup>1</sup>/<sub>4</sub> четв.; сѣна же уменьшилось на 3.982799 пудовъ.

По уѣздамъ количество десятинъ, засѣянныхъ въ 1901 году, распредѣляется слѣдующимъ образомъ:

Было засѣяно десятинъ въ уѣздахъ.	З е р н о м ъ.		Картофе- лемъ.
	Озимыхъ.	Яровыхъ.	
Гродненскомъ . . . . .	50821	35618	10404
Волковыскомъ . . . . .	58801	50027	13015
Слонимскомъ . . . . .	61435	52125	13437
Пружанскомъ . . . . .	33576	24216 <sup>1</sup> / <sub>2</sub>	10987
Кобринскомъ . . . . .	48393 <sup>3</sup> / <sub>4</sub>	42034 <sup>3</sup> / <sub>4</sub>	13607 <sup>1</sup> / <sub>4</sub>
Брестскомъ . . . . .	56102	42822	13323
Бѣльскомъ . . . . .	76870	67232	17320
Бѣлостокскомъ . . . . .	37736	28230	9000
Сокольскомъ . . . . .	47920 <sup>1</sup> / <sub>2</sub>	40461	11142 <sup>1</sup> / <sub>2</sub>
Итого . . . . .	471655 <sup>1</sup> / <sub>4</sub>	382766 <sup>1</sup> / <sub>4</sub>	112235 <sup>3</sup> / <sub>4</sub>

Посѣвная площадь по уѣздамъ была засѣяна слѣдующими хлѣбами:

Названіе уѣздовъ.	Озимой пшеницы.	Ржи.	Яровой пшеницы.	Овса	Ячменя.	Гречихи.	Остальныхъ яровыхъ хлѣбовъ.	Карто- феля.
Гродненскій . . . . .	4432	45254	83	24826	8489	3190	3763	122994
Волковыскій . . . . .	3111	58644	861	36868	8246—4	3352	3442	111060
Слонимскій . . . . .	2006	62902	1017	29374	8077	8280	4501	217816
Пружанскій . . . . .	1543—4	31154	148	22050—4	3407	1268—6	1500	103003
Кобринскій . . . . .	4396—4	46130	1039—2	49708—4	7081—4	1851—4	2874—3	129954
Брестскій . . . . .	3437	49912	115	28140	5844	3548	5534—4	114427
Бѣльскій . . . . .	20566	58554	—	45549	11620	3502	10950	103920
Бѣлостокскій . . . . .	3086	36181	—	22777	4618	1581	3591	93760
Сокольскій . . . . .	1188—4	58207—3	12	30415	7061	3179—4	4041	78019
Итого . . . . .	43766—4	446938—3	3275—2	289708	64444	29752—6	40196—7	1074953

Всего собрано въ 1901 году зерновыхъ хлѣбовъ, картофеля и сѣна по сравненію съ 1900 годомъ:

	въ 1900 г.	въ 1901 г.	болѣе + менѣе—
Озимой пшеницы	199112 ч.	183572 ч.	— 15540
„ ржи.	2012691 „	2102756 „	+ 90065
Яровой пшеницы	20571 <sup>1</sup> / <sub>4</sub> „	11909 „	— 8662 <sup>1</sup> / <sub>4</sub>
Овса . . . . .	1270618 „	1201975 „	— 68643
Ячменя . . . . .	311725 <sup>3</sup> / <sub>4</sub> „	269879 <sup>1</sup> / <sub>2</sub> „	— 41846 <sup>1</sup> / <sub>4</sub>
Гречихи . . . . .	99449 <sup>3</sup> / <sub>4</sub> „	122551 „	+ 23101 <sup>1</sup> / <sub>4</sub>
Остальныхъ яро- выхъ хлѣбовъ	207842 <sup>1</sup> / <sub>2</sub> „	165536 „	— 42306 <sup>1</sup> / <sub>2</sub>
Картофеля . . . . .	5017828 „	6193232 „	+ 1175404
Сѣна . . . . .	30347064 п.	34329863 п.	— 3982799

По уѣздамъ эти данныя распредѣляются слѣдующимъ образомъ:

Названіе уѣздовъ.	Въ 1901 году собрано четвертей.								
	Озимой пшеницы.	Р ж и	Яровой пшеницы.	О в с а.	Ячменя.	Гречихи.	Остальныхъ яровыхъ хлѣбовъ.	Картофеля	Сѣна пудовъ.
Гродненскій . . .	25034	237118	393	102196	41397	11999	16073	891927	2451422
Волковыскій . . .	15480	260041	3580	125741	33634	13694	11577	621493	1790828
Слонимскій . . .	18648	286906	3088	94080	33086	37203	19204	1028268	3847438
Пружанскій . . .	7196	142225	559	80545	12675—4	4707—4	6382—4	588394	4040944
Кобринскій . . .	21518	253090	3848	313930	30012	11038	16940	844865	7096501
Брестскій . . . .	15912	245861	405	111625	25647	14840	25333—4	648237	5660455
Бѣльскій . . . .	61698	2,5966	—	182197	49986	13660	43842	550776	1985273
Бѣлостокскій . .	10947	162133	—	82834	15423	6172	12656	608413	4197174
Сокольскій . . .	7139	269416	36	108827	28019	9237—4	13528	410859	3259828
Итого . . . . .	183572	2102756	11909	1201975	269879—4	122551	165536	6193232	34329863

4058178-4

По уѣздамъ урожайность хлѣбовъ выразилась въ слѣдующемъ видѣ:

НАЗВАНІЕ УѢЗДОВЪ.	Озимой пшеницы.	Р ж и.	Яровой пшеницы.	О в а.	Я ч м е н я.	Г р е ч и х и.	Остальныхъ уро- выхъ хлѣбовъ.	Картофеля.
Гродненскій . . . . .	5,6	5,2	4,7	4,1	4,8	3,7	4,2	7,2
Волковыскій . . . . .	4,9	4,4	4,1	3,4	4,1	4,1	3,3	5,5
Слонимскій . . . . .	9,2	4,5	3	3,2	4	4,4	4,2	4,7
Пружанскій . . . . .	4,6	4,5	3,7	3,6	3,7	3,7	4,2	5,7
Кобринскій . . . . .	4,8	5,4	3,7	6,3	4,2	5,9	5,8	6,5
Брестскій . . . . .	4,6	4,9	3,5	3,9	4,3	4,1	4,5	5,6
Бѣльскій . . . . .	3	4,2	—	4	4,3	3,9	4	5,3
Бѣлостокскій . . . . .	3,5	4,4	--	3,6	3,3	3,9	3,5	6,2
Сокольскій . . . . .	6	4,6	3	3,5	3,9	2,9	3,3	5,2
Итого . . . . .	5,1	4,6	3,6	3,9	4	4	4,1	5,7

По родамъ хлѣбовъ степень урожайности въ 1901 г. выразилась въ слѣдующихъ цифрахъ:

У ъ з д ы.	УРОЖАЙ САМЪ.		
	Озимаго.	Яроваго.	Картофеля.
Гродненскій . . . . .	5,4	4,3	7,2
Волковыскій . . . . .	4,6	3,8	5,5
Слонимскій . . . . .	6,8	3,7	4,7
Пружанскій . . . . .	4,5	3,8	5,7
Кобринскій . . . . .	5,1	5,2	6,5
Брестскій . . . . .	4,7	4	5,6
Бѣльскій . . . . .	3,6	4	5,3
Бѣлостокскій . . . . .	3,9	3,6	6,2
Сокольскій . . . . .	5,3	3,3	5,2
Итого . . . . .	4,8	3,9	5,7

Стоимость всего собраннаго по губернии въ отчетномъ году урожая, считая по среднимъ годовымъ справочнымъ цѣнамъ, по каждому изъ 9 уѣздовъ отдѣльно, опредѣляется въ слѣдующихъ цифрахъ:

НАЗВАНІЕ УѢЗДОВЪ.	Количество собранныхъ продуктовъ, хлѣба и картофеля въ четвертяхъ и сѣна въ пудахъ.		Средняя стоимость собранныхъ въ 1901 году продуктовъ въ рубляхъ.
	Хлѣбовъ.	С ѣ н а.	
Гродненскій . . . . .	1326137	2451422	5090832 <sup>1</sup> / <sub>2</sub>
Брестскій . . . . .	1087860 <sup>1</sup> / <sub>2</sub>	5660455	6204171 <sup>1</sup> / <sub>4</sub>
Волковыскій . . . . .	1085240	1790828	3536993 <sup>3</sup> / <sub>4</sub>
Бѣлостокскій . . . . .	898578	4197174	4947188 <sup>3</sup> / <sub>4</sub>
Кобринскій . . . . .	1495241	7096501	6185496 <sup>3</sup> / <sub>4</sub>
Пружанскій . . . . .	842684 <sup>1</sup> / <sub>2</sub>	4040944	3614498 <sup>3</sup> / <sub>4</sub>
Слонимскій . . . . .	1520483	3847438	5941266 <sup>3</sup> / <sub>4</sub>
Бѣльскій . . . . .	1148125	1985273	5097070 <sup>3</sup> / <sub>4</sub>
Сокольскій . . . . .	847061 <sup>1</sup> / <sub>2</sub>	3259828	4780617 <sup>1</sup> / <sub>2</sub>
Итого . . . . .	10251410 <sup>1</sup> / <sub>2</sub>	34329863	45398136 <sup>3</sup> / <sub>4</sub>

Вредныхъ насѣкомыхъ въ 1901 г. не появлялось, почему и порчи хлѣбовъ, злаковъ и корнеплодовъ не было.

Недостатка въ рабочихъ силахъ въ отчетномъ году не ощущалось. Цѣны на земледѣльческій трудъ, сравнительно съ предшествовавшимъ 1900 годомъ, нѣсколько понизились, что усматривается изъ нижеприведенной сравнительной таблицы:

Поденные рабочіе получали:

	Въ 1900 году						Въ 1901 году.					
	Работникъ конный.		Работникъ пѣшій.		Работница.		Работникъ конный.		Работникъ пѣшій.		Работница.	
	min.	max.	min.	max.	min.	max.	min.	max.	min.	max.	min.	max.
<b>Во время посѣва хлѣбовъ:</b>												
На продовольствіи нанимающагося . . . . .	1-00	1-48	-35	-50	-25	-35	1-00	1-70	-35	-70	-25	-40
На продовольствіи нанимателя . . . . .	-50	-95	-25	-35	-15	-25	-75	1-50	-25	-50	-15	-30
<b>Во время сѣнокоса:</b>												
На продовольствіи нанимающагося . . . . .	1-10	1-57	-40	-72	-30	-45	1-00	1-80	-40	-75	-25	-45
На продовольствіи нанимателя . . . . .	-75	1-00	-30	-55	-20	-35	-75	1-60	-25	-60	-20	-35
<b>Во время уборки хлѣбовъ:</b>												
На продовольствіи нанимающагося . . . . .	1-10	1-67	-40	-59	-35	-42	1-00	1-85	-40	-80	-30	-50
На продовольствіи нанимателя . . . . .	-90	1-25	-30	-50	-20	-37	-75	1-65	-25	-65	-20	-40

Помѣсячная плата рабочимъ сравнительно съ 1900 годомъ повысилась, а годовая понизилась. (Подробныя цѣны на рабочія руки показаны въ приложеніи къ вѣдомости № 1 подъ лит. А.)

Въ извлеченіи цѣны эти представлены слѣдующими сравнительными таблицами:

В ъ м ѣ с я ц ѣ .	В ъ 1900 г о д у .				В ъ 1901 г о д у .			
	Работнику.		Работницѣ.		Работнику.		Работницѣ.	
	min.	max.	min.	max.	min.	max.	min.	max.
<b>Во время посява хлѣбовъ:</b>								
На продовольствіи нанимающагося . . .	8—00	10—00	5—00	6—00	6—50	14—00	4—00	8—75
На продовольствіи нанимателя . . .	4—50	6—50	2—50	3—75	3—50	12—00	2—50	6—15
<b>Во время сѣнокоса:</b>								
На продовольствіи нанимающагося . . .	8—50	11—50	5—25	12—50	8—00	17—00	5—60	11—25
На продовольствіи нанимателя . . .	6—00	8—00	3—00	5—00	5—00	14—70	3—50	8—55
<b>Во время уборки хлѣбовъ:</b>								
На продовольствіи нанимающагося . . .	8—00	12—00	5—25	10—00	8—25	17—00	6—00	12—00
На продовольствіи нанимателя . . .	6—00	8—00	3—00	5—00	5—20	14—70	3—50	9—30
<b>В ъ г о д ѣ .</b>	<b>(В ъ р у б л я х ѣ .)</b>				<b>(В ъ р у б л я х ѣ .)</b>			
На продовольствіи нанимающагося . . .	70	125	50	80	65	115	40	65
На продовольствіи нанимателя . . .	30	75	25	36	35	60	22	36

Справочныя цѣны на хлѣбъ и фуражъ, по сравненію съ цѣнами на эти предметы въ 1900 году, остались почти безъ измѣненія.

Среднія цѣны за октябрь мѣсяцъ въ 1900 и 1901 гг. были:

	В ъ 1900 г .		В ъ 1901 г .		Разница.	
	Руб.	Коп.	Руб.	Коп.	+ —	Коп.
Безъ мѣшка.						
Ржи четверть вѣсомъ 7 п. 10 ф.	5	31 <sup>1/2</sup>	5	22 <sup>1/2</sup>	—	9
Муки ржаной 7 п. 10 ф. . . .	7	1 <sup>3/4</sup>	6	14 <sup>1/4</sup>	—	87 <sup>1/2</sup>
Крупы четв. вѣсомъ 8 пуд. {	12	67 <sup>1/2</sup>	13	4	+	36 <sup>1/2</sup>
	10	89	11	2	+	13
Овса четверть вѣсомъ 5 п. 20 ф.	4	16 <sup>1/4</sup>	4	63	+	46 <sup>3/4</sup>
Сѣна пудъ . . . . .	—	35 <sup>1/2</sup>	—	36 <sup>3/4</sup>	+	1 <sup>1/4</sup>



Въ отношеніи сбыта хлѣба и другихъ сельскихъ произведеній Гродненская губернія находится въ благопріятныхъ условіяхъ. Первыми и главными потребителями всѣхъ продуктовъ сельскаго хозяйства являются войска, расположенныя въ губерніи и внѣ ея, и жители заштатныхъ городовъ и мѣстечекъ, сами лично не обрабатывающіе земли, но работающіе на фабрикахъ или же занимающіеся ремеслами и торговлей. Затѣмъ, излишекъ отъ мѣстнаго потребленія въ хлѣбѣ и другихъ сельскихъ произведеніяхъ сбывается по желѣзнымъ дорогамъ и водянымъ путямъ по рр. Нѣману, Западному Бугу и системамъ Огинскаго и Днѣпровско-Бугскаго каналовъ.

г) **Обезпеченіе народнаго продовольствія.** Урожай 1901 года опредѣлился слѣдующимъ количествомъ сбора хлѣбовъ, картофеля и сѣна:

Собрано:	Озимаго хлѣба . . . . .	2.286.328	четв.
	Ярового „ . . . . .	1.771.850	„
	Картофеля . . . . .	6.193.232	„
	Сѣна . . . . .	34.329.863	„

По сдѣланнымъ предводителями дворянства расчетамъ, изъ урожая отчетнаго года предполагалось употребить:

а) на посѣвъ:

озимаго . . . . .	450.961	четв. 3 чк.
ярового . . . . .	401.697	„ 4 „
картофеля . . . . .	1.074.111	„ — „

б) на продовольствіе населенія губерніи:

озимаго . . . . .	1.481.124	четв. — чк.
ярового . . . . .	985.549	„ 4 „
картофеля . . . . .	3.025.065	„ 4 „

в) на винокуреніе и другія надобности:

озимаго . . . . .	186.740	четв. 4 чкв.
ярового . . . . .	215.279	„ 4 „
картофеля . . . . .	1.173.671	„ — „

г) на кормъ скота и лошадей:

сѣна . . . . .	31.467.593	пуд.
----------------	------------	------

За этимъ расчетомъ оказывается въ избыткѣ отъ вышеприведеннаго расхода:

озимаго . . . . .	167.502	четв. 1 чк.
ярового . . . . .	196.324	„ — „
картофеля . . . . .	920.384	„ 4 „
сѣна . . . . .	2.862.270	пуд.

Отъ урожая 1900 года въ излишкѣ было:

озимаго . . . . .	87.314	четв. 4	чк.
ярового . . . . .	365.497	„ 2	„
картофеля . . . . .	1.067.719	„ —	„
и въ недостаткѣ сѣна 88, 023 пуд.			

Такимъ образомъ урожай 1901 года доставилъ продовольственныхъ средствъ достаточно для удовлетворенія потребностей и нуждъ населенія губерніи, а потому и не было предпринимаемо никакихъ особыхъ мѣръ вспомошествованія жителямъ, кромѣ выдачи нѣкоторымъ, особо нуждавшимся и пострадавшимъ отъ различныхъ бѣдствій крестьянамъ и мѣщанамъ, хлѣба изъ запасныхъ магазиновъ. Запасныя продовольственные средства сельскихъ обывателей Гродненской губерніи за отчетный годъ выразились въ слѣдующемъ:

общее количество душъ сельскихъ обывателей, обезпечиваемыхъ продовольственнымъ сборомъ на основаніи временныхъ правилъ 12 іюня 1900 г., было 1.095.410.

Для обезпеченія продовольствіемъ означеннаго количества душъ, согласно нормѣ, установленной Губернскимъ по крестьянскимъ дѣламъ Присутствіемъ и согласно приговорамъ сельскихъ обществъ, избравшихъ тотъ или другой способъ обезпеченія, должно состоять продовольственныхъ запасовъ:

озимаго хлѣба . . . . .	999.626	пуд.
ярового . . . . .	467.928	—
<hr/>		
Итого		1.467.554 пуд.

Продовольственнаго

капитала . . . . . 2.111.859 руб. 84½ коп.

Къ 1 января 1902 года дѣйствительно состояло:

**Н а л и ц о:**

озимаго хлѣба . . . . .	2.365.438	пуд. 30 фун.
ярового . . . . .	835.275	— 25 —
<hr/>		
Итого . . . . .	3.200.714	пуд. 15 фун.
Капитала . . . . .	69.668	руб. 88½ к.

**Въ ссудахъ благонадежныхъ къ поступленію:**

озимаго хлѣба . . . . .	26.706	пуд. — —
ярового . . . . .	8.711	— 10 фун.
<hr/>		
Итого . . . . .	35.417	пуд. 10 фун.

**Въ ссудахъ неблагонадежныхъ къ поступленію:**

озимаго хлѣба . . . . .	2,547 пуд. — —
яроваго . . . . .	4,324 — 35 фун.
Итого . . . . .	6,871 пуд. 35 фун.

Изъ приведенныхъ цифръ видно, что наличность натуральныхъ продовольственныхъ средствъ значительно превышаетъ установленную норму; но излишки эти, опредѣлившіеся послѣ реформы продовольственнаго дѣла согласно новому закону, имѣются лишь у нѣкоторыхъ сельскихъ обществъ; въ большинствѣ же сельскихъ обществъ наличность натуральныхъ продовольственныхъ средствъ, состоявшихъ до реформы продовольственнаго дѣла, оказалась ниже установленной на основаніи новаго закона нормы и для пополненія таковой, по зачетѣ наличности и благонадежныхъ къ поступленію ссудъ, подлежитъ сбору съ населенія:

Озимаго хлѣба . . . . .	502 пуд.
Яроваго „ . . . . .	31.307 „
Итого 31.809 пуд.	

Продовольственнаго капитала . . . 2.042.190 р. 96 к.

(Подробныя свѣдѣнія о продовольств. средствахъ изложены въ приложеніяхъ къ вѣдомости № 1 подл. „Б. и В.“).

Для обезпеченія продовольствіемъ городскихъ обывателей существуетъ сословный продовольственный капиталъ. Капитальъ этотъ до 1 января 1901 года состоялъ въ вѣдѣніи губернской комиссіи народнаго продовольствія и достигалъ суммы 66.815 р. 8 к.

Съ 1 Юля 1901 г. капиталъ этотъ, въ силу Высочайшаго повелѣнія 12 Юня 1900 г., переданъ въ крестьянскія учрежденія, при этомъ, согласно циркулярному распоряженію г. Министра Внутреннихъ Дѣлъ отъ 31 мая 1901 года за № 11281, изъ сословнаго продовольственнаго капитала перечислено въ депозиты сѣздовъ мировыхъ посредниковъ 10.567 р. 84 к., а остальная сумма, въ размѣрѣ 58.448 р. 34 к., перешла въ вѣдѣніе Губернскаго по крестьянскимъ дѣламъ Присутствія.

По уѣздамъ сумма эта распредѣляется слѣдующимъ образомъ.

Гродненскій	10.288 р. 98 к.	Брестскій	7.400 р. 77 к.
Волковыскій	3.488 „ 75 „	Бѣльскій	7.800 „ 41 „
Слонимскій	6.058 „ 66 „	Бѣлостокскій	8.651 „ 91 „
Пружанскій	3.845 „ 5 „	Сокольскій	5.986 „ 84 „
Кобринскій	4.926 „ 97 „		

Итого 58.448 р. 34 к.

д) Другія отрасли Скотоводство въ Гродненской губерніи не представляетъ отдѣльной отрасли сельскаго хозяйства.

Самое количество скота сравнительно съ населеніемъ и пространствомъ губерніи не велико, чему причиною служитъ недостатокъ луговъ.

По свѣдѣніямъ, доставленнымъ мѣстной полиціею, въ отчетномъ 1901 году считалось разнаго рода хозяйственныхъ животныхъ 1.756.504 головы.

Въ томъ числѣ:

лошадей . . . . .	201.400
рогатаго скота . . . . .	514.813
овецъ: { простыхъ . . . . .	591.274
{ тонкорунныхъ . . . . .	62.890
свиней . . . . .	383.429
козъ . . . . .	2.661
ословъ, муловъ и верблюдовъ . . . . .	37

всего . . . . . 1.756.504

Сравнительно съ 1900 годомъ наличность скота по губерніи уменьшилась на 14632 головы.

По уѣздамъ число животныхъ распредѣляется въ отчетномъ году слѣдующимъ образомъ.

У ѣ з д ы .	Ч и с л о г о л о в ь с к о т а .					
	Лошадей.	Рогатаго скота.	Овецъ.	Свиней.	Козъ	Ос-ловъ.
Гродненскій . . . . .	27774	50722	89229	60512	329	2
Сокольскій . . . . .	20833	34879	58314	21329	--	—
Бѣлостокскій . . . . .	21868	40317	49464	49810	21	3
Бѣльскій . . . . .	26410	55759	76079	40014	28	4
Брестскій . . . . .	21262	65287	87059	43184	1261	4
Кобринскій . . . . .	18516	91698	74651	31818	643	—
Пружанскій . . . . .	16603	43371	48059	33139	20	1
Слонимскій . . . . .	28988	85382	100653	62182	188	6
Волковыскій . . . . .	19146	47398	70656	41441	171	17
Всего по губерніи . . . . .	201400	514813	654164	383429	2661	37

Въ существующихъ двадцати пяти конскихъ заводахъ содержалось въ 1901 году 372 лошади (43 жеребца и 329 матокъ) рысистой, упряжной, верховой и скаковой породъ.

У крестьянъ улучшенное коневодство развито только вблизи пунктовъ, въ которые присылаются производители изъ Виленской земской конюшни и Яновскаго конскаго завода; такихъ пунктовъ въ Гродненской губерніи было 10, съ жеребцами Виленской земской конюшни 8 и съ жеребцами Яновскаго конскаго завода 2. Дозволено было 1570 садокъ (1430 съ Виленскими и 140 съ Яновскими производителями).

Поощреніемъ населенію къ болѣе старательному разведенію лошадей служатъ выставки крестьянскихъ лошадей, изъ которыхъ лучшія премируются небольшими суммами и аттестатами.

**Пчеловодство.**

Пчеловодство, за исключеніемъ пасѣкъ въ Бѣловѣжской пущѣ, Пружанскаго уѣзда, не составляетъ отрасли хозяйства и служитъ только подспорьемъ въ домоводствѣ. Оптовой торговли медомъ въ губерніи не имѣется.

**Огородничество и садоводство.**

Сельскія жители губерніи занимаются огородничествомъ только для своего обихода, подгородніе-же разводятъ овощи и на продажу.

Фруктовые сады встрѣчаются почти при каждомъ имѣніи, а иногда и въ крестьянскихъ усадьбахъ. Эта отрасль развивается и уже служитъ нѣкоторымъ подспорьемъ помѣщикамъ въ ихъ доходахъ.

**Лѣсоводство.**

Площадь лѣсовъ въ губерніи въ отчетномъ году занимала 556.645<sup>1</sup>/<sub>2</sub> дес.

**Въ томъ числѣ:**

частныхъ владѣльцевъ . . . . .	407.491 <sup>3</sup> / <sub>4</sub> —
крестьянской надѣльной . . . . .	40.196 <sup>1</sup> / <sub>2</sub> —
казенной . . . . .	374.381 —
конфискованной . . . . .	368 <sup>1</sup> / <sub>2</sub> —
удѣльнаго вѣдомства . . . . .	99.058 <sup>1</sup> / <sub>4</sub> —

---

Итого . . . . . 921.496 дес.

Изъ приведенныхъ цифръ видно, что, по размерамъ лѣсной площади, лѣса частныхъ владѣльцевъ за-

нимаютъ первое мѣсто; но если обратить вниманіе на качество частновладѣльческихъ лѣсовъ, то оказывается, что въ числѣ указанныхъ  $407.491\frac{3}{4}$  десят. лѣсовъ заключается: товарнаго лѣса  $649\frac{3}{4}$  дес., строевого на сплавъ  $11.635\frac{1}{4}$  дес., дровяного на сплавъ  $237.239\frac{1}{4}$  дес. и зарослей и кустарниковъ  $157.967\frac{1}{2}$  дес., такимъ образомъ главная масса лѣсныхъ пространствъ частныхъ владѣльцевъ занята дровянымъ лѣсомъ и кустарниками, являющимися лишь жалкими остатками прежнихъ лѣсныхъ богатствъ губерніи, истребленныхъ неумѣлой и часто хищнической эксплуатаціей.

Тоже можно сказать и о лѣсныхъ пространствахъ, вошедшихъ въ составъ крестьянскихъ надѣльныхъ земель. По качеству лѣса пространства эти распредѣляются слѣдующимъ образомъ: строевого лѣса 107 дес., дровяного на сплавъ  $2.861\frac{1}{2}$  дес. и зарослей и кустарниковъ  $37.228\frac{1}{4}$  дес.

За истребленіемъ въ значительной степени лѣсовъ частновладѣльческихъ и крестьянскихъ, остается еще въ губерніи огромная площадь ( $473.439\frac{1}{4}$  дес.) лѣсовъ казеннаго и удѣльнаго вѣдомствъ, которыя ведутъ правильное лѣсное хозяйство.

Общее наблюденіе за правильною постановкою лѣснаго хозяйства въ губерніи лежитъ на Губернскомъ лѣсоохранительномъ комитетѣ, дѣятельность котораго въ 1901 г. выразилась въ слѣдующемъ: а) прекращены опустошительныя рубки на пространствахъ 1.151,07 дес., б) признаны лѣса защитными на пространствахъ 278,33 дес., в) утверждены 3 плана лѣснаго хозяйства на защитныя дачи, площадью 13,06 дес. и 45 плановъ на незащитныя дачи, площадью 20.052,34 дес., г) возложено на 3-хъ лѣсовладѣльцевъ обязательство искусственнаго облѣсенія неправильно оголенныхъ рубкою 34,60 дес., д) разрѣшены расчистки на пространствахъ 4.386 дес., е) возбуждено 144 преслѣдованія за нарушеніе правилъ положенія о сбереженіи лѣсовъ; по означеннымъ преслѣдованіямъ присуждено взысканій въ пользу специальныхъ средствъ Лѣснаго Департамента 6020 руб. 88 коп., изъ коихъ поступило въ мѣсныя казначейства 4049 руб. 34 коп.

**е) Промыслы сельскаго и городского населенія.**

По свѣдѣніямъ, доставленнымъ городскою и уѣздной полиціей, общее число ремесленниковъ въ губерніи простиралось въ отчетномъ 1901 году до 46324 человекъ (въ 1900 г. насчитывалось 47455 человекъ), въ томъ числѣ: мастеровъ 27635, рабочихъ 10772, учениковъ 7917, того 46324.

Въ городахъ: губернскомъ, 8 уѣздныхъ и 16 заштатныхъ состояло:

	Мастеровъ	Рабочихъ.	Учениковъ.	Всѣхъ.
Въ 1900 году	9633	5168	4449	19250
Въ 1901 году	8459	5049	4048	17556

Въ уѣздахъ (внѣ городовъ):

	Мастеровъ.	Рабочихъ.	Учениковъ.	Всѣхъ.
Въ 1900 году	19035	5499	3671	28205
Въ 1901 году	19176	5723	3869	28768

Въ числѣ ремесленниковъ наибольшій процентъ занимаютъ евреи, которыхъ въ 1901 году было 29,113, христіанъ всѣхъ исповѣданій было 17,137 и магометанъ 74.

По мастерствамъ число ремесленниковъ распредѣлялось такъ:

I. *Ремесленники, приготовляющіе предметы пищевые:*

	Мастеровъ.	Рабочихъ.	Учениковъ.	Всего.
Хлѣбники . . . . .	829	392	194	1415
Булочники . . . . .	619	230	167	1016
Мельники . . . . .	1951	467	78	2496
Мясники . . . . .	759	275	50	1084
Кондитеры . . . . .	30	30	16	76
Трактирщики . . . . .	68	46	—	114
Рыбаки . . . . .	628	95	11	734
Итого . . . . .	4884	1535	516	6935

II. *Ремесленники, изготовляющіе одежду и обувь:*

Портные . . . . .	2351	1440	1753	5544
Портнихи . . . . .	160	63	65	288
Басонщики (шмуклера) . . . . .	19	3	9	31
Шляпочники . . . . .	143	71	49	263
Ватнаго дѣла . . . . .	32	9	—	41
Перчаточники . . . . .	24	26	10	60
Сапожники . . . . .	2787	1574	1514	5875
Башмачники . . . . .	482	328	393	1203
Кожевенники . . . . .	314	1374	174	1862
Ткачи . . . . .	1030	766	298	2094
Итого . . . . .	7342	5654	4265	17261

III. *Ремесленники, изготовляющие предметы домашнего обихода:*

	Мастеровъ.	Рабочихъ.	Учениковъ.	Всего.
Печники . . . . .	1080	242	176	1498
Столяры . . . . .	1482	670	587	2739
Плотники . . . . .	2346	264	295	2905
Каретники . . . . .	19	23	12	54
Токари . . . . .	155	46	61	262
Бондари . . . . .	1291	69	81	1441
Мѣдники . . . . .	166	90	97	353
Бронзировавшики . . . . .	18	7	12	37
Колесники . . . . .	1073	97	105	1275
Жестяники . . . . .	290	111	108	509
Кузнецы . . . . .	1910	604	579	3093
Слесари . . . . .	363	185	166	714
Гвоздари . . . . .	8	3	4	15
Шорники . . . . .	243	88	101	432
Стекольщики . . . . .	397	22	42	461
Горшечники . . . . .	412	132	88	632
Кирпичнаго дѣла . . . . .	317	281	45	643
Каменьщики . . . . .	354	244	62	660
Итого . . . . .	11924	3178	2621	17723

89875

IV. *Ремесленники, не принадлежащие къ первымъ тремъ разрядамъ:*

Извозчичьи маклера . . . . .	9	—	—	9
Извозчики . . . . .	1375	62	4	1441
Коновалы . . . . .	106	—	5	111
Часовщики . . . . .	160	46	72	278
Золотыхъ и серебряныхъ дѣлъ мастера . . . . .	81	35	50	166
Рѣзчики . . . . .	13	6	12	31
Ружейники . . . . .	9	5	4	18
Точильщики . . . . .	41	—	—	41
Настройщики музыкальныхъ инструментовъ . . . . .	11	—	4	15
Музыканты . . . . .	414	5	59	478
Цырульники . . . . .	166	12	56	234
Красильщики . . . . .	368	86	70	524



Мастеровъ. Рабочихъ. Учениковъ. Всего.

Маляры . . . . .	204	27	52	283
Переплетчики . . . . .	175	66	71	312
Пергаментщики . . . . .	47	20	18	85
Веревочники . . . . .	90	24	17	131
Трубочисты . . . . .	216	11	21	248
Итого . . . . .	3485	405	515	4405
Всего . . . . .	27635	10772	7917	46324

(Всѣ вышеприведенныя данныя представлены въ одной общей таблицѣ, помѣщенной въ концѣ обзора въ видѣ приложения къ вѣдомости № 2).

**ж) Промышленность фабричная и заводская**

(При семъ прилагается вѣдомость № 2).

Послѣ земледѣлія первое мѣсто въ экономической дѣятельности населенія губерніи занимаетъ фабрично-заводская промышленность.

Всѣхъ въ губерніи, дѣйствовавшихъ въ 1901 году, фабрикъ и заводовъ было 3710; на нихъ работало 23028 человекъ постоянныхъ рабочихъ (въ 1900 году работало 21602 человека). Общая сумма фабрично-заводской производительности опредѣлилась въ отчетномъ году въ 16.724.466 руб., на 2415167 р. болѣе чѣмъ въ предшествовавшемъ году.

По суммѣ производительности фабрикъ и заводовъ города и уѣзды губерніи слѣдуютъ въ такомъ порядкѣ:

	Ч И С Л О.			Сумма производительности (въ рубляхъ).		
	Фаб-рикь.	Заво-довъ.	Итого.	Фабрикь.	Заводовъ.	Итого.
<b>а) Города:</b>						
Бѣлостокъ . . . . .	276	41	317	4285308	477768	4763076
Гродна . . . . .	19	53	72	2817895	212785	3030680
Брестъ Литовскъ . . . . .	16	43	59	216060	167225	383285
Слонимъ . . . . .	4	29	33	65270	172386	237656
Соколка . . . . .	—	15	15	—	136000	136000
Пружаны . . . . .	1	14	15	18490	54095	72585
Волковыскъ . . . . .	4	12	16	24500	39900	64500
Кобринъ . . . . .	4	20	24	8600	45884	54484
Бѣльскъ . . . . .	6	19	25	10820	18025	28845
Итого . . . . .	330	246	576	7447043	1324068	8771111
<b>б) Уѣзды:</b>						
Бѣлостокскій . . . . .	141	263	404	3387980	517872	3905852
Гродненскій . . . . .	11	237	248	29120	895632	924752
Брестскій . . . . .	3	393	396	575	682558	683133
Слонимскій . . . . .	18	132	150	133860	493835	627695
Волковыскій . . . . .	10	265	275	11660	518081	529741
Бѣльскій . . . . .	69	489	558	224258	257493	481751
Сокольскій . . . . .	64	213	277	198892	155338	354230
Кобринскій . . . . .	3	507	510	4150	278083	282233
Пружанскій . . . . .	1	315	316	1000	162968	163968
Итого . . . . .	320	2814	3134	3991495	3961860	7953355
Всего по губернии	650	3060	3710	11438538	5285928	16724466

Вышеприведенныя цифровыя данныя указываютъ на то, что между городами первое мѣсто, какъ по суммѣ производительности, такъ и по числу фабричныхъ заведеній, принадлежитъ гор. Бѣлостоку, а между уѣздами выше всѣхъ по суммѣ производительности стоитъ Бѣлостокскій уѣздъ и что слабѣе всѣхъ по стоимости вырабатываемаго фабриката, являются города Кобринъ и Бѣльскъ и уѣзды Кобринскій и Пружанскій.

Первое мѣсто въ губерніи, какъ по числу рабочихъ и размѣрамъ оборотовъ, такъ и по экономическому значенію, принадлежитъ обработкѣ шерсти. Центромъ шерстяной промышленности въ Гродненской губерніи слѣдуетъ считать городъ Бѣлостокъ и Бѣлостокскій уѣздъ.

Положеніе фабрично-заводской дѣятельности въ губерніи за послѣдніе шесть лѣтъ представлено въ слѣдующей таблицѣ:

ГОДЫ.	Число промышленныхъ заведеній.		Сумма годовой производительности (въ рубляхъ).		Число рабочихъ.	
	Фабрикь.	Заводовъ	Фабрикь.	Заводовъ.	На фабрикахъ.	На заводахъ.
1896	518	3047	9580646	4461208	12246	7398
	3560		14041854		19644	
1897	557	3114	10801275	4577171	13415	8193
	3671		15378446		21608	
1898	658	3117	11457067	4656073	14617	8369
	3775		16113140		22986	
1899	528	3068	10168972	4142845	12716	8052
	3596		14311817		20768	
1900	571	3147	9473444	4816489	12779	8823
	3718		14289933		21602	
1901	650	3060	11438538	5285928	13602	9360
	3710		16724466		22962	

Во главѣ фабрично-заводской промышленности Гродненской губерніи стоятъ нѣмцы и евреи. Въ рукахъ первыхъ наиболѣе крупныя и наилучше оборудованныя суконныя фабрики, остальные болѣе мелкія (но и болѣе многочисленныя) а также около 90% ручныхъ шерстоткацкихъ заведеній въ рукахъ еврейскихъ предпринимателей. Въ другихъ отрасляхъ промышленности почти всецѣло въ рукахъ евреевъ находятся фабрики табачныя, гильзовыя и заводы щетинныя, мукомольныя, лѣсопильныя, кожевенныя, стеклянные и кирпичные.

Перевѣсъ на сторонѣ христіанъ—въ машиностроеніи, пивовареніи, винокуреніи и производствѣ крахмала. Относительно двухъ послѣднихъ отраслей сказанное обстоятельство объясняется сельско-хозяйственнымъ характеромъ винокуренныхъ и крахмальныхъ заводовъ, не допускающихъ къ нимъ еврейскихъ предпринимателей, хотя и тутъ они являются нерѣдко активными дѣятелями.

Лицъ польскаго происхожденія въ промышленности Гродненской губерніи мало, а русскихъ почти вовсе не встрѣчается. Хотя основатели мѣстной шерстяной промышленности были поляки и старѣйшія фабрики находились въ имѣніяхъ польскихъ магнатовъ, но въ послѣдствіи всѣ перешли въ руки евреевъ и нѣмцевъ, въ рукахъ поляковъ остаются преимущественно расположенные по имѣніямъ винокуренные и крахмальные заводы.

Промышленность Гродненской губерніи раздѣляется на фабрично-заводскую, ремесленную и кустарную. Надзору фабричной инспекціи подлежатъ лишь заведенія промышленности фабрично—заводской. Строгое отграниченіе этой послѣдней отъ промышленности ремесленной на практикѣ весьма затруднительно. Въ Гродненской губерніи затрудненіе это испытывается тѣмъ сильнѣе, что мѣстная промышленность имѣетъ раздробительный, такъ сказать, мелочной характеръ: при весьма значительномъ числѣ отдѣльныхъ промышленныхъ предпріятій, наполняющихъ собою преимущественно Бѣлостокскій промышленный районъ, размѣры ихъ, въ большинствѣ случаевъ, сравнительно очень не велики, а потому въ нѣкоторыхъ отрасляхъ промышленности уловить переходъ отъ заведенія фабрично-заводскаго къ заведенію ремесленному весьма трудно. Таковъ характеръ и наиболѣе развитой въ Гродненской губерніи, играющей весьма видную роль въ ея экономической жизни, промышленности шерсто-обрабатывающей.

Наряду съ сравнительно крупными фабричными предпріятіями, въ этой отрасли промышленности существуютъ десятки средняго размѣра и сотни мелкихъ заведеній, недалеко ушедшихъ отъ заведеній ремесленныхъ. Такова шерсто-ткацкая промышленность; такую же дѣлается все болѣе и болѣе промышленность шерсто-прядельная. Мелкихъ предпринимателей съ небольшими оборотными средствами не останавливаетъ необходимость имѣть механическую двигательную силу, такъ какъ, отвѣчая спросу, въ Бѣлостокскомъ фабричномъ районѣ существуютъ и продолжаютъ открываться предпріятія, торгующія исключительно паровой силой,

сдавая ее по частямъ въ арендное пользованіе мелкимъ промышленникамъ.

Къ концу отчетнаго 1901 года въ Гродненской губерніи числилось во всѣхъ отрасляхъ фабрично-заводской промышленности лишь два предпріятія съ тысячей и болѣе человѣкъ рабочихъ въ каждомъ, два — имѣющія по 400—500 рабочихъ, 8 — съ числомъ рабочихъ по 200—300, 10 — съ числомъ рабочихъ 100—120, 28 — съ числомъ рабочихъ 50—100, и 200 — съ числомъ рабочихъ 16—50 въ каждомъ. Остальная масса промышленныхъ заведеній губерніи имѣетъ менѣе 16 человѣкъ рабочихъ каждое; изъ числа этихъ послѣднихъ надзору фабричной инспекціи подлежатъ около 250, а именно всѣ имѣющія механической двигатель, (кромѣ вѣтряныхъ и водяныхъ мельницъ) и нѣкоторые изъ мелкихъ кожевенныхъ заводовъ. Заведенія, съ числомъ рабочихъ менѣе 16 въ каждомъ и неимѣющія механическаго двигателя, не подлежатъ надзору фабричной инспекціи.

При упомянутомъ выше раздробленномъ характерѣ мѣстной промышленности, а также весьма удобно осуществляемомъ стремленіи многихъ предпринимателей евреевъ уйти изъ подъ надзора фабричной инспекціи путемъ искусственнаго, часто фиктивного дробленія содержимыхъ ими промышленныхъ заведеній, многія промышленныя предпріятія ускользаютъ отъ фабрично-инспекторскаго надзора. Работающіе въ нихъ рабочіе не пользуются ни опекой фабричныхъ законовъ, ни посредничествомъ фабричной инспекціи въ возникающихъ между ними и ихъ хозяевами разнаго рода недоразумѣніяхъ.

Это вызываетъ въ рабочихъ ремесленныхъ заведеній недовольство, выражающееся часто недоразумѣніями, забастовками и даже беспорядками, которые при 46324 человѣкахъ ремесленныхъ рабочихъ не могутъ не имѣть вліянія и на рабочихъ фабрично-заводскихъ.

### 3) Торговля.

Торговлею въ Гродненской губерніи занимаются преимущественно евреи. Главными предметами сбыта являются произведенія земледѣлія, скотоводства и льсоводства.

Вывозная торговля зерновымъ хлѣбомъ производится въ гг. Либаву, Варшаву и Кенигсбергъ. Въ прежніе годы, при лучшемъ состояніи водъ на р. Неманѣ, хлѣбъ шель за границу водою. Во внутреннія губерніи Россіи хлѣбъ идетъ только въ годы большихъ неурожаевъ; вообще же изъ Гродненской губерніи хлѣба въ Имперію не вывозится. Въ Гродненскую губернію идетъ пшеница въ зернѣ изъ Юга-Западнаго



Доходы мѣстнаго Управленія Государственными Имуществами составляли въ 1901 году:

по смѣтѣ Лѣснаго Департамента:

отъ продажи лѣса . . . . .	1.362.662 руб. 31 коп.
отъ оброчныхъ статей . . . . .	69.563 « 51 «
отъ побочныхъ пользованій въ казенныхъ дачахъ . . . . .	25.838 « 58 «
взысканій за нарушеніе лѣснаго устава . . . . .	18.504 « 52 «
отъ продажи негоднаго и ненужнаго имущества . . . . .	4 « 49 «
отъ продажи недвижимаго имущества . . . . .	765 « — «
случайныхъ поступленій . . . . .	694 « 80 «
Итого . . . . .	1.478.033 руб. 21 коп.

По смѣтѣ Департамента Государственныхъ Земельныхъ Имуществъ:

отъ оброчныхъ статей . . . . .	12.239 руб. 47 коп.
отъ поіезуитскихъ имѣній . . . . .	1.047 « 32 «
отъ продажи негоднаго и ненужнаго имущества . . . . .	23 « 15 «
отъ выкупныхъ участковъ . . . . .	2.669 « 43 «
Итого . . . . .	15.979 руб. 37 коп.
А всего поступило доходовъ въ 1901 году . . . . .	1.494.012 « 58 «
мѣнѣе, чѣмъ въ предшествовавшемъ году . . . . .	538.434 « 30 «

Уменьшеніе доходовъ Управленія Государственными Имуществами въ отчетномъ году по сравненію съ предшествовавшимъ годомъ объясняется ограниченностію спроса на лѣсъ за границей, главнымъ образомъ въ Пруссіи, черезъ которую онъ идетъ и въ Англію, а также сильнымъ паденіемъ за границей цѣнъ на цѣнные товарные сорта.

Возникшій еще въ 1900 году лѣсопромышленный кризисъ, вызванный уменьшеніемъ спроса на лѣсъ и быстрымъ паденіемъ цѣнъ на него, въ связи съ оскуденіемъ денежнаго рынка и отсутствіемъ болѣе или менѣе дешеваго кредита, повлекъ за собою банкротства крупнѣйшихъ лѣсоторговцевъ, какъ у насъ, такъ и за границею, вслѣдствіе чего лѣсопромышленники, опасаясь помѣщать капиталы въ рискованныя предпріятія, покупали товарный лѣсъ, идущій обыкновенно за границу, весьма слабо, такъ что большая часть его осталась въ истекшемъ году не проданною; хорошимъ спросомъ пользовался лишь мелкій строевой и по преимуществу дровяной лѣсъ, имѣющій мѣстный сбытъ.

**Судоходство**

Судоходство и сплавы по рѣкамъ и каналамъ въ предѣлахъ Гродненской губерніи совершаются вполнѣ удобно только въ весеннюю полою воду и частью осенью, такъ какъ даже р. Нѣманъ, болѣе другихъ рѣкъ обильная водою, въ лѣтнее время имѣетъ по фарватеру только около 2½ футовъ на перекатахъ.

Главнѣйшими водяными путями въ предѣлахъ

губерніи служатъ: 1) Днѣпровско-Бугскій каналъ съ рѣкою Мухавцемъ и Западнымъ Бугомъ, впадающимъ въ рѣку Вислу, и 2) Нѣманъ съ его притокомъ Щарою. По этимъ двумъ системамъ водяныхъ сообщеній ведется заграничная торговля лѣсомъ съ гг. Данцигомъ и Мемелемъ. Первый городъ служитъ рынкомъ для лѣсовъ, сплавляемыхъ изъ уѣздовъ губерніи по р. Западному-Бугу, а второй для лѣсовъ Гродненскаго, Слонимскаго и сѣверной части Волковыскаго уѣздовъ, сплавляемыхъ по рр. Щарѣ и Нѣману.

Сравнительная вѣдомость сплава клади и лѣса по названнымъ системамъ за 1900 и 1901 гг. выразилась въ слѣдующихъ цифрахъ:

Наименованіе рѣкъ и каналовъ въ предѣлахъ губерніи.	Грузилось.			Разгрузилось.			Мимо прошло.			
	Судовъ.	Плотовъ.	Цѣнность клади и плотовъ въ рубляхъ.	Судовъ.	Плотовъ.	Цѣнность клади и плотовъ въ рубляхъ.	Судовъ.	Плотовъ.	Цѣнность клади и плотовъ въ рубляхъ.	Плотовъ въ рубляхъ.
а) Днѣпровско-Бугскій каналъ, рѣка Мухавецъ и р. Западный Бугъ.										
Въ 1900 году .	177	531	540822	164	128	122131	—	2176	2373468	
» 1901 » .	417	162	277038	239	84	81959	—	1962	2484024	
Сравнительно съ 1900 г. {	болѣе на	240	—	75	—	—	—	—	110556	
	менѣе на	—	369	263784	—	44	40172	—	214	—
б) рр. Щара и Нѣманъ.										
Въ 1900 году .	322	2428	1630563	274	1545	706255	40	5107	3926683	
» 1901 » .	220	1924	1196315	180	1585	447198	29	3732	2593454	
Сравнительно съ 1900 г. {	болѣе на	—	—	—	40	—	—	—	—	
	менѣе на	102	504	434248	94	—	259057	11	1375	1333229

Кромѣ одного инспекторскаго парохода, принадлежащаго вѣдомству путей сообщенія, по р. Нѣману совершали рейсы пять частныхъ пассажирскихъ пароходовъ. На р. Нѣманѣ, въ предѣлахъ Гродненской губерніи, построено въ 1901 году 17 непаровыхъ судовъ, на сумму 11200 руб.; рабочихъ на судахъ и плотахъ было до 57389 человекъ.

При сравненіи итоговъ нагрузки и разгрузки по обѣимъ сплавленнымъ системамъ въ 1900 и въ 1901 годахъ оказалось, что въ 1901 году цѣнность нагрузки уменьшилась на 434248 руб., а цѣнность разгрузки на 259057 руб.

Уменьшеніе это объясняется тѣми-же причинами, которыя оказали вліяніе на уменьшеніе доходности Управленія Государств. Имуществъ, т. е. уменьшеніемъ спроса на лѣсные матеріалы на заграничныхъ лѣсныхъ рынкахъ.





Сумма торговых сборовъ, поступившихъ по губерніи въ отчетномъ году, и сумма этихъ сборовъ за предшествовавшій 1900 г. представлены въ слѣдующей таблицѣ:

У Ѣ З Д Ы.	Взысканій.				Основного промышленного налога за выбранныя свидетельства.			
	Въ 1900 г.		Въ 1901 г.		Въ 1900 г.		Въ 1901 г.	
	Руб.	К.	Руб.	К.	Руб.	К.	Руб.	К.
Гродненскій .	953	82	1655	—	44506	91	47960	—
Бѣлостокскій	2793	2	6842	—	95280	24	103877	—
Брестскій .	3091	56	3759	—	47429	10	50592	—
Слонимскій .	897	86	1797	—	25601	—	25664	—
Бѣльскій .	430	83	1069	—	9835	—	12931	—
Волковыскій.	118	63	311	—	11434	—	14123	—
Кобринскій .	517	61	1711	—	10452	55	12250	—
Пружанскій .	78	77	260	—	10404	50	12138	—
Сокольскій .	40	36	471	—	6655	—	8281	—
Всего . . .	8922	46	17875	—	261598	30	287816	—

Въ общемъ состояніе торговли и промышленности въ Гродненской губерніи за 1901 годъ представляется въ слѣдующемъ видѣ.

Послѣ денежнаго кризиса, послѣдовавшаго въ 1889 г. въ сукономъ производствѣ Бѣлостокскаго промышленнаго района, въ 1901 г. впервые стало замѣчаться нѣкоторое оживленіе. Фабриканты начали стремиться къ возможно большому развитію производства для удовлетворенія спроса и, наряду съ этимъ, стали возникать мелкія торговля и промышленныя предпріятія.

Съ другой стороны въ 1900 и 1901 гг. понесли значительные потери и вслѣдствіе этого сократили свои операціи лѣсопромышленники, которые, вслѣдствіе пониженія цѣнъ на лѣсные матеріалы за границей, вынуждены были продать таковыя ниже заготовительныхъ цѣнъ. Затѣмъ пожаромъ, бывшимъ въ апрѣль 1901 года, уничтожено въ г. Брестъ-Литовскѣ 541 торгово-промышленное предпріятіе и многіе изъ истребленныхъ пожаромъ заведеній, хотя и возобновили свою дѣятельность, но въ меньшихъ размѣрахъ. Въ общемъ можно отмѣтить, что положеніе торгово-промышленной дѣятельности губерніи къ концу 1901 года нѣсколько улучшилось.

*Гильдейскія и негильдейскія предпріятія.*

О степени развитія торговли во всѣхъ 9 уѣздахъ губерніи и о платежной способности торговыхъ и промышленныхъ предпріятій въ районѣ каждаго изъ нихъ можно судить по слѣдующимъ даннымъ, доставленнымъ мѣстными раскладочными присутствіями.

На основаніи ст. 120 положенія о государственномъ промысловомъ налогѣ, съ утвержденія г. Министра Финансовъ, съ Гродненской губерніи назначено къ поступленію на 1901 годъ дополнительнаго раскладочнаго сбора 77000 руб., къ каковой суммѣ, согласно ст. 146 положенія, допричислено 932 р. раскладочнаго сбора, сложеннаго съ плательщиковъ по постановленіямъ губернскаго по промысловому налогу Присутствія и за симъ указанная сумма 77932 р. общимъ присутствіемъ казенной палаты распредѣлена между уѣздами губерніи по соображенію съ данными по раскладкамъ прошлаго года и свѣдѣніями о состояніи торговли и промышленности въ текущемъ году, доставленными податными инспекторами, по слѣдующему расчету.

У Ѣ З Д Ы.	Сумма оборота.	Сумма прибыли.	Назначено раскладочнаго сбора.
	Рубли.	Рубли.	Рубли.
Гродненскій . . .	10821965	1092120	15600
Бѣлостокскій . . .	18520286	1531547	23032
Сокольскій . . .	1857600	180510	2500
Бѣльскій . . .	3135729	345138	5200
Брестскій . . .	13605000	1175950	16200
Кобринскій . . .	1970566	253800	3800
Слонимскій . . .	3216771	350334	6700
Пружанскій . . .	1280200	105987	2200
Волковыскій . . .	957050	104650	2700
Всего . . .	55365167	5140036	77932

При утвержденіи уѣздныхъ раскладокъ на платежъ дополнительнаго промысловаго налога, общимъ присутствіемъ казенной палаты разсмотрѣно 495 возраженій, поданныхъ плательщиками на раскладку, изъ которыхъ 202 возраженія удовлетворено, а 293 возраженія оставлено безъ послѣдствій и затѣмъ, казенною палатою высланы на платежъ сборовъ окладные листы: по Гродненскому уѣзду—1073 листа; Сокольскому—357; Бѣлостокскому—1381; Бѣльскому—602; Брестскому—726; Кобринскому—611; Пружанскому—404; Слонимскому—770; Волковыскому—399; а всего выслано по губерніи—6323 окладныхъ листа.

За несвоевременную подачу и за неподачу вовсе въ раскладочныя присутствія заявленій, установленныхъ ст. 123 положенія о государственномъ промысловомъ налогѣ, общимъ присутствіемъ казенной палаты подвергнуто взысканію 319 лицъ, съ которыхъ положено штрафа 1805 руб.

Въ 1901 году общимъ присутствіемъ казенной палаты разсмотрѣны отчеты предпріятій, обязанныхъ

публичной отчетностью, а именно: Гродненского и Кобринского Обществъ Взаимнаго Кредита, Городецкого ссудо-сберегательнаго товарищества, Бѣлостокскаго Коммерческаго Банка, товарищества Бѣлостокской мануфактуры подъ фирмой „Евгеній Беккеръ и К<sup>о</sup>“ и Акціонернаго Общества Друскеникскихъ минеральныхъ водъ, объ операціяхъ за 1900 годъ, при чемъ съ названныхъ предпріятій исчислено къ платежу налога съ капитала 2070 руб. 45 коп. и процентнаго сбора съ прибыли 6379 руб. 56 коп.

Уѣздными раскладочными Присутствіями въ 1901 году привлечены къ платежу дополнительнаго промысловаго налога подлежащія сему налогу предпріятія, число которыхъ, а равно оборотъ и прибыль ихъ, выразилась въ слѣдующихъ цифрахъ.

У ѣ з д ы.	Число предпріятій.	Сумма оборота.	Сумма прибыли.	% обложенія.
		Въ р у б л я х ъ		
Гродненскій . . . . .	1103	10.920.000	1.111.300	1,4
Сокольскій . . . . .	360	1 851.900	177.600	1,4
Бѣлостокскій . . . . .	1297	18 689.300	1.723.800	1,336
Вѣльскій . . . . .	602	3.298.500	343 500	1,514
Брестскій . . . . .	738	7.504.400	568.900	1,793
Кобринскій . . . . .	618	2.551.200	281.300	1,347
Пружанскій . . . . .	430	1 143 000	111.600	2,0
Слонимскій . . . . .	775	4 262.200	354.800	1,883
Волковыскій . . . . .	399	1.156.000	135 100	2,0
Всего . . . . .	6322	51.376.500	8.807.900	—

Отъ платежа раскладочнаго сбора освобождено, а также привлечено къ платежу процентнаго сбора съ излишка прибыли слѣдующее число предпріятій.

У ѣ з д ы.	Освобождено отъ раскладочнаго сбора.			Причислено къ процентному сбору съ излишка прибыли.		
	Число предпріятій.	Сумма оборота въ рубляхъ.	Сумма прибыли въ рубляхъ.	Число предпріятій.	Сумма излишковъ прибыли въ рубляхъ.	Сумма начисленнаго процентнаго сбора въ рубляхъ.
Гродненскій . . . . .	26	45.000	10.000	289	252 900	8.359
Сокольскій . . . . .	36	57.700	6.300	15	20.400	679
Бѣлостокскій . . . . .	96	530.500	55.700	492	329.500	10.836
Вѣльскій . . . . .	57	63 000	7.400	24	39.800	1.323
Брестскій . . . . .	62	107.000	15.100	99	163 100	5.425
Кобринскій . . . . .	23	30.000	4.400	5	6 800	227
Пружанскій . . . . .	—	—	—	3	4 100	136
Слонимскій . . . . .	188	200 000	21.300	49	40.100	1 327
Волковыскій . . . . .	145	127.000	13.100	3	900	29
Всего . . . . .	633	1.160.200	133.300	979	857.600	28.341

Оборотъ поступленія въ 1901 году дополнителнаго промыслового налога по Гродненской губерніи былъ слѣдующій.

А) Съ предприятий, несбязанныхъ публичной отчетностью.																														
УѢЗДЫ.	Причиталось къ поступленію въ 1901 году.						ПОСТУПИЛО ВЪ 1901 ГОДУ.										Осталось въ недоимкѣ													
	Недоимокъ.	Оклада сборовъ			Штрафа.		Недоимокъ.	Оклада сборовъ.				Пени.	Сверхъ оклада за свою губернію.	За другія губерніи.	Недоимокъ.	Оклада сборовъ.			Штрафа.											
		Раскладочнаго.	Процентнаго.					Раскладочнаго.	Процентнаго.	Штрафа.						Раскладочнаго.	Процентнаго.													
РУБЛИ И КОПѢЙКИ.																														
Гродненскій	12233	67	15600	—	8359	—	405	—	11340	—	13590	33	6774	52	283	—	1253	62	51	78	1003	40	676	32	2009	67	1584	48	122	—
Сокольскій .	2246	8	2500	—	679	—	33	—	1792	82	2303	—	596	—	27	—	182	6	8	3	20	71	389	—	197	—	83	—	6	—
Бѣлостокскій	21074	27	23032	—	10836	—	790	—	17444	63	13969	82	5706	16	238	—	1588	60	300	39	2141	57	2953	26	9011	18	5129	84	537	—
Бѣльскій .	1951	25	5200	—	1323	—	153	—	1830	86	4646	85	1169	—	90	—	197	96	28	25	—	—	71	90	553	15	154	—	63	—
Брестскій .	16461	61	10200	—	5425	—	242	—	8259	65	7910	87	3807	93	124	—	845	76	9	6	539	42	4255	70	2289	13	1617	7	118	—
Кобринскій.	685	21	3800	—	227	—	58	—	405	21	3639	24	194	—	36	—	97	36	90	8	—	—	46	22	160	76	33	—	22	—
Пружанскій.	660	32	2200	—	136	—	—	—	425	32	2160	—	128	64	—	—	48	21	84	—	477	77	214	—	40	—	7	36	—	—
Слонимскій.	1710	41	6700	—	1327	—	93	—	499	2	6224	15	1011	—	71	—	162	47	191	51	678	70	730	—	475	85	316	—	22	—
Волковыскій	199	68	2700	—	29	—	31	—	77	48	2700	—	29	—	31	—	22	67	2	39	586	36	92	—	—	—	—	—	—	—
Всего .	57222	50	71932	—	28341	—	1805	—	42074	99	57144	26	19416	25	900	—	4398	71	765	49	5537	93	9428	40	14736	74	8924	75	890	—

	Б) Съ підприємій обязанныхъ публичной отчетностью.										
	Причиталось къ поступленію въ 1901 году.			Поступило 1901 году.					Осталось въ недоимкѣ.		
	Недоимокъ.	Налого съ капитала.	Процентнаго сбора съ прибыли.	Недоимокъ.	Налого съ капитала.	Процентнаго сбора съ прибыли.	Пени.	Сверхъ оклада за свою губернію.	Недоимокъ.	Оклада налога съ капитала.	
Гродненскій .	—	606 75	1134 94	—	52 34	62 41	—	14 41	—	—	1612 53
Бѣлостокскій	146 80	1400 —	4982 57	146 80	1400 —	4982 57	—	—	—	—	—
Кобринскій .	—	63 70	262 5	—	63 70	262 5	—	6	—	—	—
Всего . .	146 80	2070 45	6379 56	146 80	1516 4	5307 3	—	6	14 41	—	1612 53

*Кредиты и сбере- жательныя кассы.* Въ Гродненской губерніи существовали слѣдующія частныя кредитныя учрежденія: Бѣлостокскій Комерческій Банкъ, Гродненское и Кобринское Общества Взаимнаго Кредита и Бѣлостокское Отдѣленіе Рижскаго Комерческаго Банка.

Главнѣйшими кредитными учрежденіями для губерніи служатъ Отдѣленія Государственнаго Банка





Операціи Государственныхъ Сберегательныхъ кассъ въ 1901 году выразились слѣдующими данными, доставленными Гродненскимъ и Бѣлостокскимъ Отдѣленіями Государственнаго Банка и Гродненской Казенною Палатою. Къ 1 января 1901 года было кассъ 97, вкладовъ 51966, на сумму 6.988.172 руб. 22 коп., а къ 1 января 1902 г. — кассъ 87, вкладовъ 61882, на сумму 7.555.470 руб. 76 коп.

**и) Движеніе населенія.**

(При семъ прилагается  
вѣдомость № 3).

Жителей въ Гродненской губерніи къ 1 января 1901 года, за исключеніемъ расквартированныхъ въ губерніи войскъ, считалось 1.641.740 душъ обоюго пола, въ томъ числѣ мужского 826.408 душъ и женскаго 815.332

Число это по городамъ и уѣздамъ распредѣлялось слѣдующимъ образомъ:

въ городахъ:	
Гроднѣ . . . . .	41.879
Соколѣ . . . . .	5.290
Бѣлостокѣ . . . . .	66.310
Бѣльскѣ . . . . .	7.426
Брестѣ . . . . .	42.896
Кобринѣ . . . . .	9.590
Пружанахъ . . . . .	8.955
Слонимѣ . . . . .	18.190
Волковыскѣ . . . . .	9.285
Итого . . . . .	209.821
въ уѣздахъ:	
Гродненскомъ . . . . .	158.715
Сокольскомъ . . . . .	106.852
Бѣлостокскомъ . . . . .	140.187
Бѣльскомъ . . . . .	166.084
Брестскомъ . . . . .	180.400
Кобринскомъ . . . . .	180.632
Пружанскомъ . . . . .	139.906
Слонимскомъ . . . . .	200.725
Волковыскомъ . . . . .	158.418
Итого . . . . .	1.431.919
Всего . . . . .	1.641.740



Естественный приростъ населенія за 1901 годъ выразился въ слѣдующихъ цифрахъ:

	м. п.	ж. п.	об. п.
Родилось . . .	35668	32384	68052
Умерло . . .	21808	21126	42934
Приростъ . . .	13860	11258	25118

На 1344 души менѣе прироста 1900 года.

Браковъ въ году было заключено 12972 (въ прошломъ году 13344).

Движеніе населенія губерніи въ отчетномъ году въ городахъ и уѣздахъ, отдѣльно по вѣроисповѣднымъ группамъ, усматривается изъ слѣдующей таблицы:

	Число браковъ.	Число родившихся.			Число умершихъ.			Прибыль или убыль	
		м.	ж.	об. п.	м.	ж.	об. п.	+	-
<b>По городамъ:</b>									
Православныхъ . . .	339	778	721	1499	433	378	811	+	688
Р.-католиковъ . . .	305	736	698	1434	433	433	866	+	568
Протестантовъ . . .	60	69	72	141	56	53	109	+	32
Магометанъ . . .	5	14	11	25	18	0	28	-	3
Евреевъ . . . . .	1152	2795	1669	4464	1400	1293	2693	+	1771
Итого . . . . .	1861	4392	3171	7563	2340	2167	4507	+	3056
<b>По уѣздамъ:</b>									
Православныхъ . . .	7673	22318	21396	43714	13760	13569	27329	+	16385
Р.-католиковъ . . .	2579	6885	6660	13545	4744	4687	9431	+	4114
Протестантовъ . . .	46	91	101	192	80	54	134	+	58
Магометанъ . . . .	5	12	15	27	15	7	22	+	5
Евреевъ . . . . .	808	1970	1041	3011	869	642	1511	+	1500
Итого . . . . .	11111	31276	29213	60489	19468	18959	38427	+	22062
<b>Всего:</b>									
Православныхъ . . .	8012	23096	22117	45213	14193	13947	28140	+	17073
Р. католиковъ . . .	2884	7621	7358	14979	5177	5120	10297	+	4682
Протестантовъ . . .	106	160	173	333	136	107	243	+	90
Магометанъ . . . .	10	26	26	52	33	17	50	+	2
Евреевъ . . . . .	1960	4765	2710	7475	2269	1935	4204	+	3271
Всего по губерніи	12972	35668	32384	68052	21808	21126	42934	+	25118

При сравненіи вышеприведенныхъ данныхъ о движеніи народонаселенія за отчетный годъ съ такими-же данными за предшествовавшей ему годъ оказывается:

1) что число рожденій въ отчетномъ году уменьшилось, по сравненіи съ предыдущимъ годомъ, на 2663 душъ, а число смертныхъ случаевъ на 1309 и

2) что число заключенныхъ въ отчетномъ году браковъ, сравнительно съ предшествующимъ годомъ, уменьшилось на 372.

**а) Окладные и другіе государственные и земскіе сборы.**

**II. Подати и повинности.**

Поступленіе окладныхъ сборовъ дало въ отчетномъ году слѣдующіе результаты:

(При семъ прилагаются ведомости №№ 4 и 5).

Къ 1 января 1901 года оставалось въ недоимкѣ:

податей и окладныхъ сборовъ . . . . .	20144	р.	19	к.
земскихъ сборовъ . . . . .	146883	„	75	„
выкупныхъ платежей . . . . .	5229	„	56	„*)
налога съ недвижимыхъ имуществъ.	23168	„	65	„
квартирнаго налога . . . . .	6214	„	75	„
процентнаго сбора . . . . .	1470	„	80	„
другихъ разныхъ взысканій по разнымъ вѣдомствамъ . . . . .	1873416	„	30	„

Итого . 2076528 р. — к.

За причисленіемъ къ этой недоимкѣ оклада отчетнаго года и послѣ разныхъ причисленій и исключеній слѣдовало ко взысканію:

податей и окладныхъ сборовъ . . . . .	121917	р.	48	к.
земскихъ сборовъ . . . . .	722880	„	93	„
выкупныхъ платежей . . . . .	857342	„	37	„
налога съ недвижимыхъ имуществъ	95771	„	26	„
квартирнаго налога . . . . .	30728	„	98	„
процентнаго сбора . . . . .	1593	„	16	„
другихъ разныхъ взысканій . . . . .	2528379	„	51	„

Итого . 4358613 р. 69 к.

\*) Недоимка выкупныхъ платежей съ крестьянъ Брестскаго уѣзда, Велькорытской волости 32571 р. 96 к. отсрочена до конца выкупа, на основаніи предписанія Департамента Окладныхъ Сборовъ отъ 29 іюля 1898 г. № 5700, а потому изъ настоящ. итога исключена

На пополнение означенной суммы  
въ отчетномъ году поступило:

податей и окладныхъ сборовъ . . . . .	104735 р. 22 к.
земскихъ сборовъ . . . . .	599918 „ 76 „
выкупныхъ платежей . . . . .	853729 „ 88 „
налога съ недвижимыхъ имуществъ . . . . .	71538 „ 86 „
квартирного налога . . . . .	23118 „ 2 „
процентнаго сбора . . . . .	117 „ 28 „
другихъ разныхъ взысканій . . . . .	319427 „ 15 „

Итого . . 1972585 р. 17 к.

Затѣмъ къ 1 января 1901 года  
осталось въ недоимкѣ:

податей и окладныхъ сборовъ . . . . .	17182 р. 26 к.
земскихъ сборовъ . . . . .	122962 „ 17 „
выкупныхъ платежей . . . . .	3612 „ 49 „
налога съ недвижимыхъ имуществъ . . . . .	24232 „ 40 „
квартирного налога . . . . .	7610 „ 96 „
процентнаго сбора . . . . .	1475 „ 88 „
другихъ разныхъ взысканій . . . . .	2208952 „ 36 „

Итого . . 2386028 р. 52 к.

По сравненію съ 1900 годомъ  
недоимка окладныхъ сборовъ увели-  
чилось на . . . . . 276928 р. 56 к.

*Общіе выводы.*

Въ частности вся сумма оставшихся къ 1-му ян-  
варя 1902 года недоимокъ распредѣлялась по уѣздамъ  
губерніи слѣдующимъ образомъ:

Гродненскій . . . . .	424.426 р. 5 к.
Сокольскій . . . . .	175.080 „ 79 „
Бѣлостокскій . . . . .	492.163 „ 64 „
Бѣльскій . . . . .	257.133 „ 5 „
Брестскій . . . . .	263.378 „ 22 „
Кобринскій . . . . .	220.911 „ 34 „
Пружанскій . . . . .	129.746 „ 28 „
Слонимскій . . . . .	290.966 „ 70 „
Волковыскій . . . . .	132.222 „ 45 „

Итого . . 2386028 р. 52 к.

**б) Городские доходы и расходы.**

(При семъ прилагается ведомость № 6).

Смѣтные доходы и расходы по губернскому и восьми уѣзднымъ городамъ представляются въ отчетномъ году въ слѣдующемъ видѣ:

Смѣтный доходъ городовъ на 1901 годъ былъ исчисленъ въ 582.816 руб. 71<sup>1</sup>/<sub>4</sub> коп., расходъ въ 594657 руб. 50<sup>1</sup>/<sub>4</sub> коп.

Для покрытія смѣтныхъ расходовъ, къ исчисленному смѣтному доходу и причисленнымъ къ нему въ теченіе отчетнаго года новымъ поступлениямъ въ количествѣ 43.288 руб. 14<sup>1</sup>/<sub>2</sub> коп., ожидалось къ поступленію недоимокъ прежнихъ лѣтъ 164.026 руб. 39<sup>1</sup>/<sub>4</sub> коп., всего слѣдовало къ поступленію 790.131 руб. 25 коп. Дѣйствительно поступило 569.812 руб. 76<sup>1</sup>/<sub>4</sub> коп. Исключено въ теченіе отчетнаго года изъ предложенныхъ доходовъ 72.010 руб. <sup>1</sup>/<sub>2</sub> коп. и недовзыскано 148.308 руб. 48<sup>1</sup>/<sub>4</sub> коп.

Недоимка эта распредѣляется по городамъ къ 1-му января 1902 года, слѣдующимъ образомъ:

Гродна . . . . .	13.191 руб. 30 коп.
Соколка . . . . .	1.832 „ 45 „
Бѣлостокъ . . . . .	50.212 „ 64 „
Бѣльскъ . . . . .	20.801 „ 44 „
Брестъ . . . . .	40.821 „ 38 „
Кобринъ . . . . .	5.970 „ 37 <sup>1</sup> / <sub>4</sub> „
Пружаны . . . . .	3.404 „ 95 „
Слонимъ . . . . .	2.378 „ 97 „
Волковискъ . . . . .	9.694 „ 98 „

Итого . 148.308 руб. 48<sup>1</sup>/<sub>4</sub> коп.

Обороты 1901 года по расходованію суммъ были:

Оставалось къ 1 января 1901 г. невыполненныхъ расходовъ на сумму 242.037 руб. 95<sup>1</sup>/<sub>2</sub> коп. Назначено по смѣтѣ 1901 года къ выполненію расходовъ на 594.657 руб. 50<sup>1</sup>/<sub>4</sub> коп. Въ теченіе 1901 года причислено по смѣтѣ къ выполненію расходовъ на 13288 р. 91 к. Предположено произвести расходовъ въ 1901 г. по прежнимъ и настоящимъ смѣтамъ на 849.984 руб. 36<sup>3</sup>/<sub>4</sub> коп. Произведено въ 1901 году расходовъ смѣтныхъ и сверхсмѣтныхъ 562,112 руб. 24 коп. Исключено въ теченіи 1901 года расходовъ смѣтныхъ и сверхсмѣтныхъ на 96,560 руб. 39<sup>1</sup>/<sub>2</sub> коп. Осталось къ 1 января 1902 года невыполненныхъ расходовъ на 191,311 руб. 73<sup>1</sup>/<sub>4</sub> коп.

в) Акцизные сборы.

Г. Сравнительная ведомость объ акцизныхъ доходахъ по Гродненской губерніи за 1900 и 1901 годы.

Наименованіе доходовъ.	Сумма доходовъ.		Въ 1901 году сравнительно съ 1900 г.											
	Въ 1901 г.	Въ 1900 г.	Болѣе.		Менѣе.									
			Р	у	б	л	и	к	о	п	ѣ	й	к	и.
<b>I. По питейному сбору:</b>														
1) Акциза съ вина и спирта . . . . .	2666124 95	2750394 74	—	—	84272 79									
2) Дополнительный акцизъ . . . . .	127 48	85 31	42 17	—	—									
3) Акцизъ съ пивоваренія . . . . .	157889 60	124446 05	33443 55	—	—									
4) „ „ медоваренія . . . . .	1126 50	1100 50	26 —	—	—									
5) „ „ прессованныхъ дрожжей . . . . .	49195 —	66572 50	—	—	17377 50									
6) Патентный сборъ . . . . .	26271 27	22816 08	3455 19	—	—									
7) Случайныя поступления . . . . .	3185 83	2992 93	192 90	—	—									
Итого . . . . .	2903917 63	2968408 11	—	—	64490 48									
<b>II. По казенной продажѣ питей:</b>														
1) Доходъ отъ продажи казенныхъ питей (безъ акциза) . . . . .	1942039 74½	1925952 51	16087 23½	—	—									
2) Доходъ отъ комиссіонной продажи питей отъ частныхъ фирмъ . . . . .	5032 89	3852 61	1180 28	—	—									
3) Случайныя поступления . . . . .	3641 78	3688 68½	—	—	46 90½									
Итого . . . . .	1950714 41½	1933493 80½	17220 61	—	—									
<b>III. По табачному сбору:</b>														
1) Акцизъ . . . . .	1239468 99	1221959 11	17509 88	—	—									
2) Дополнительный акцизъ съ табачныхъ издѣлій . . . . .	74705 35	74940 86	—	—	235 51									
3) Патентный сборъ . . . . .	38360 —	19348 —	19012 —	—	—									
4) Дополнительная къ табачнымъ патентамъ плата . . . . .	12256 50	8511 25	3745 25	—	—									
5) Дополнительный 15% и прибавочный 10% сборъ съ патентовъ . . . . .	3697 31 2593 60	4372 63	1918 28	—	—									
6) Случайныя поступления . . . . .	857 27	1084 69	—	—	227 42									
Итого . . . . .	1371939 02	1330216 54	41722 48	—	—									
<b>IV. По сбору съ зажига- тельныхъ спичекъ.</b>														
Случайныя поступления . . . . .	—	—	—	—	—									
<b>ВСЕГО . . . . .</b>	<b>6226571 06½</b>	<b>6232118 45½</b>	<b>—</b>	<b>—</b>	<b>5547 39</b>									

II. Сравнительная ведомость о числѣ дѣйствовавшихъ въ Гродненской губерніи заводовъ и фабрикъ,

выдѣлывающихъ обложенные акцизомъ предметы за 1900 и 1901 годы.

Наименованіе заводовъ и фабрикъ.	Ч И С Л О.				Сравнительно съ предыдущимъ годомъ или періодомъ.	
	Въ періодахъ.		Въ годахъ		Болѣе	Менѣе
	190 <sup>0</sup> /11	1899/1900 г.	1901 г.	1900 г.		
З а в о д ы:						
винокуренные . . . . .	73	71	—	—	2	—
дрожжево-винокуренные	1	1	—	—	—	—
спирто-очистительные и спирто-очистительныя отдѣленія при виноку- ренныхъ заводахъ . . . . .	—	—	6	6	—	—
пивоваренные . . . . .	—	—	47	47	—	—
медоваренные . . . . .	—	—	35	34	1	—
Фабрики: табачныя . . . . .	—	—	8	7	1	—
спичечныя . . . . .	—	—	—	—	—	—
Заводы, находящіеся въ вѣдѣніи акцизнаго надзора:						
Для выдѣлки изюмнаго вина . . . . .	—	—	4	4	—	—
”                  ”          лака и по- литуры . . . . .	—	—	2	2	—	—
”                  ”          уксуса . . . . .	—	—	4	4	—	—

III. Сравнительная вѣдомость о производительности заводовъ и фабрикъ Гродненской губерніи, уплачивающихъ акцизные сборы, за періоды 1899, 1900 и 1900<sup>0</sup>/<sub>1</sub> годы или 1900 и 1901 годы.

	За періоды.		Въ годы.	
	190 <sup>0</sup> / <sub>1</sub> г.	1899/1900 г.	1901 г.	1900 г.
На винокуренныхъ заводахъ выкурено спирта въ градусахъ (безводнаго алкоголя) . . . . .	66773857, <sub>1</sub>	62098928, <sub>3</sub>	—	—
На дрожжево-винокуренномъ заводѣ выдѣлано прессованныхъ дрожжей (въ фунтахъ).	—	—	491157 <sup>1</sup> / <sub>2</sub>	663651 <sup>1</sup> / <sub>2</sub>
На табачныхъ фабрикахъ выдѣлано табачныхъ издѣлій (въ пудахъ):				
Высшихъ сортовъ . . . . .	—	—	24103	26133
Махорки . . . . .	—	—	200736	206934
На пивоваренныхъ и медоваренныхъ заводахъ продукты не учитываются, акциза же причиталось:				
за производство пивоваренія . . . . .	—	—	157889, <sub>6</sub>	124446, <sub>05</sub>
за производство медоваренія . . . . .	—	—	1126, <sub>5</sub>	1100, <sub>5</sub>

IV. Сравнительная ведомость о числѣ мѣстъ продажи питей въ Гродненской губерніи въ 1900 и 1901 гг.

Роды заведеній.	Число заведеній.		Сравнительно съ 1900 г.	
	Въ 1901 г.	Въ 1900 г.	Болье.	Менѣе.
Оптовые склады (частные):				
вина и спирта . . . . .	—	—	—	—
пива и меда . . . . .	66	60	6	—
Погребя русскихъ виноградныхъ винъ . . . . .	13	12	1	—
Казенные винные склады.	8	8	—	—
Частныя заведенія для раздробительной продажи питей . . . . .	357	337	20	—
Казенныя винныя лавки и магазины при складахъ.	346	346	—	—
Итого . . . . .	790	763	27	—

Валовой доходъ всѣхъ акцизныхъ и по казенной продажѣ питей поступленій за отчетный 1901 годъ выразился по Управленію цифрою 6.226.571 руб. 06 1/2 к., менѣе противъ 1900 года на 5547 руб. 39 коп., причемъ главный недоборъ произошелъ въ акцизныхъ поступленияхъ съ вина и спирта и дрожжей, и объясняется уменьшеніемъ потребленія казеннаго вина на 53.433 ведра въ 40<sup>0</sup> (въ 1900 году употреблено — 649.271 вед.; въ 1901 году — 595.838 вед.) въ зависимости отъ слабаго урожая зерновыхъ хлѣбовъ въ губерніи.

Существенныя измѣненія доходовъ по отдѣльнымъ статьямъ и видамъ произошли:

I. По питейному сбору.

1) Акцизъ съ вина и спирта уменьшился на 84.272 руб. 79 коп., а съ дрожжей — на 17377 р. 50 к., что, какъ замѣчено выше, объясняется недородомъ зерновыхъ хлѣбовъ въ губерніи.

2) Акцизъ съ пивоваренія увеличился на 33.443 р. 55 коп. и объясняется это тѣмъ обстоятельствомъ, что пивоваренные заводы производили во 2-ой половинѣ отчетнаго года усиленную варку пива изъ опасенія, что вступающій съ 1 января 1902 года въ силу новый

законъ о пивовареніи отъ 10 іюня 1900 года окажется для нихъ неблагопріятнымъ, а также тѣмъ, что въ отчетномъ году заводы дѣйствовали при повышенномъ на 10 коп. акцизѣ съ емкости заторнаго чана.

3) Патентный сборъ далъ увеличеніе на 3455 р. 19 к. въ зависимости отъ увеличенія числа частныхъ мѣстъ продажи питей, а также отъ того, что плата за патенты, приобрѣтенные въ декабрѣ мѣсяцѣ на 1902 г., показана по отчетности за 1901 годъ.

#### II. По казенной продажѣ питей.

1) Доходъ (безъ акциза) отъ продажи питей увеличился на 16.087 р. 23<sup>1</sup>/<sub>2</sub> к. и объясняется, при уменьшеніи потребленія на 53433 вед., увеличеніемъ цѣны казеннаго вина, которая съ 1 ноября 1900 года была установлена 7 руб. 60 коп. за ведро вмѣсто прежнихъ 7 рублей.

2) Комиссіонный сборъ отъ продажи водочныхъ издѣлій частныхъ фирмъ увеличился на 1180 р. 28 к.

#### III. По табачному сбору.

Акцизъ по табачному сбору далъ въ общемъ увеличеніе на 41.722 р. 48 коп., а по отдѣльнымъ статьямъ оказались увеличенія:

1) по акцизу съ табаку—на 17.509 р. 86 коп. и есть слѣдствіе увеличенія съ 16 августа 1900 года акцизнаго сбора съ махорки, которая составляетъ главную статью фабричнаго производства, хотя въ общемъ производительность фабрикъ пала; по послѣднему обстоятельству палъ дополнительный акцизъ съ табачныхъ издѣлій на 235 руб. 51 коп.

2) сборы основной и дополнительной съ патентовъ дали увеличеніе на 24.675 руб. 53 коп. потому, что платежи произведены въ декабрѣ 1901 года за 1902 г., а также вслѣдствіе увеличенія числа мѣстъ продажи табачныхъ издѣлій въ губерніи на 82 заведенія.

Производительность винокуренныхъ заводовъ увеличилась, что вызывается потребностью казенной продажи питей въ Имперіи, и указываетъ на то, что выкурываемый спиртъ находитъ себѣ надежный сбытъ въ казну.

Въ губерніи существуетъ 4 заведенія для выдѣлки и продажи изюмнаго вина, на которыхъ употреблено 1738 п. 38 ф. изюма; выдѣлано 4160 ведеръ вина и продано 3898 ведеръ.

Затѣмъ въ губерніи дѣйствовало 4 уксусныхъ и 2 лако-пулитурныхъ завода, которые воспользовались



для своего производства 1.872.095,8 градуса безакцизного спирта и выдѣляли: уксуса — 24718 ведеръ, лака — 1153 п. 38 ф. и политуры 11447 п. 25 ф.

**г) Квартирная повинность.**

Размѣщеніе расположенныхъ въ губерніи войскъ въ мѣстностяхъ, гдѣ нѣтъ казармъ, производилъ Распорядительный Комитетъ, нанимая помѣщенія у частныхъ владѣльцевъ или же передавая полные квартирные оклады сельскимъ и городскимъ общественнымъ управленіямъ, отводящимъ помѣщенія. Приплата къ квартирнымъ окладамъ, отпускаемымъ отъ казны, въ отчетномъ 1901 году состояла:

въ г. Гроднѣ . . . . .	26911 р. 52 р.
„ „ Соколкѣ . . . . .	138 „ 80 „
„ „ Бѣлостокѣ . . . . .	17535 „ 56 „
„ „ Бѣльскѣ . . . . .	30000 „ — „
„ „ Брестѣ . . . . .	34524 „ 22 „
„ „ Кобринѣ . . . . .	250 „ 43 „
„ „ Пружанахъ . . . . .	117 „ — „
„ „ Волковыскѣ . . . . .	1825 „ — „
„ „ Слонимѣ . . . . .	— „ — „
Итого . . . . .	111302 р. 53 к.

**д. Военная повинность.**

Призывъ къ исполненію военной повинности въ отчетномъ году начался 15 октября и кончился 10 ноября.

*При семъ прилагается ведомость № 7.*

Продолжительность дѣйствій уѣздныхъ присутствій по призыву новобранцевъ указываютъ слѣдующія данныя:

Въ уѣздахъ.	Число призывныхъ участковъ.	Началось.	Кончилось.	Продолжительность дѣйствій.	
				Наибольшая.	Наименьшая.
Гродненскомъ . . . . .	4	15 октября	7 ноября	5 дн.	4 дн.
Сокольскомъ . . . . .	3	„ „	31 октября	5 „	4 „
Бѣлостокскомъ . . . . .	3	„ „	1 ноября	6 „	4 „
Бѣльскомъ . . . . .	3	„ „	3 ноября	5 „	3 „
Брестскомъ . . . . .	2	„ „	30 октября	6 „	6 „
Кобринскомъ . . . . .	2	„ „	1 ноября	10 „	6 „
Пружанскомъ . . . . .	3	„ „	3 ноября	6 „	3 „
Слонимскомъ . . . . .	3	„ „	10 ноября	9 „	7 „
Волковыскомъ . . . . .	3	„ „	2 ноября	6 „	4 „

Въ отчетномъ 1901 году по разверсткѣ назначено къ поступленію на службу 4419 человекъ, подлежало же призыву къ исполненію воинской повинности 15888 человек., въ томъ числѣ имѣющихъ право на льготу 1-го разряда 2931, 2-го—2350, 3-го - 748, всего 6029.

При призывѣ освобождено отъ службы въ войскахъ по недостаточному росту, по болѣзнямъ и тѣлеснымъ недостаткамъ 649 человек., дана отсрочка по разнымъ причинамъ 1369 человекамъ, назначено къ переосвидѣтельствуванію 29 чел., отправлено въ лечебныя заведенія на испытаніе 745, неявилось къ призыву 1278, освобождено отъ жеребья духовныхъ лицъ 40 человек. и принято въ войска 4411 чел.

Зачислено въ ратники сполченіи 1-го разряда 2557 ч., 2-го - 4643 чел., итого 7200 чел., освобождено вовсе отъ службы по неспособности носить оружіе 167 человекъ.

Въ числѣ принятыхъ въ военную службу заключается неимѣющихъ права на льготу 4125, имѣющихъ право на льготу 1-го разряда 109, 2-го—118, 3-го—59.

Въ отношеніи образованія принятые на службу распредѣляются слѣдующимъ образомъ: имѣющихъ право на сокращенные сроки службы 508, умѣющихъ читать и писать или только читать 1925, неграмотныхъ 1978.

По племенамъ и вѣроисповѣданію принятые на службу распредѣляются слѣдующимъ образомъ:

Русскихъ 3331, литовцевъ 6, поляковъ 35, нѣмцевъ 7, евреевъ 1031, цыганъ 1.

Православныхъ 2447, прочихъ христіанъ 933, евреевъ 1031.

Расходы по приему на службу новобранцевъ и на содержаніе уѣздныхъ присутствій въ отчетномъ году выразились въ суммѣ 9250 руб.

За уклоненіе отъ исполненія воинской повинности наложены взысканія на 747 еврейскихъ семействъ.

### III. Общественное благоустройство и благочиніе.

**а) Дѣятельность Строительнаго Отдѣленія Гродненскаго Губернскаго Правленія.** Въ Гродненской губерніи состоитъ всего 12 казенныхъ зданій, подвѣдомственныхъ строительному отдѣленію губернскаго правленія. Въ теченіе отчетнаго 1901 года израсходовано было на мелочный ремонтъ казенныхъ зданій: присутственных мѣстъ въ г. Гроднѣ 4710 руб. и тюремныхъ замковъ 7600 руб.

**б) Обеспечение быта православнаго духовенства.**

Положеніе дѣла по обеспеченію землею православныхъ сельскихъ причтовъ въ губерніи за отчетный годъ очерчивается слѣдующими данными: изъ числа всѣхъ 305 самостоятельныхъ приходовъ, въ 301 сельскіе причты обеспечены уже землею и только въ 4 приходахъ причты имѣютъ надѣлы въ меньшемъ противъ нормы размѣрѣ, почему о надѣленіи этихъ послѣднихъ недостающей землею производятся еще переписки, которыя къ 1 января 1901 г. находились въ слѣдующемъ положеніи:

1) По Щарскому—Слонимскаго уѣзда, сдѣлано сношеніе съ мѣстнымъ епархіальнымъ начальствомъ о понужденіи членовъ этого причта къ скорѣйшему избранію свободнаго казеннаго участка земли, или оброчной статьи, которую онъ желаетъ получить въ дополнительный надѣлъ, вмѣсто недостающихъ до нормы 15 дес. земли.

2) По Дятловскому — того-же уѣзда, вопросы о надѣленіи причта 22 дес. 312 кв. саж. сѣнокосной земли изъ Евонецъ-Посенской оброчной статьи, Вядутуническаго лѣсничества, 21 декабря 1901 года за № 13792, представленъ на разрѣшеніе Лѣсного Департамента.

3) По Рожанскому -- того-же уѣзда, причтъ обеспеченъ недостававшей землею въ отчетномъ году и о передачѣ таковой въ вѣдѣніе причта сообщено епархіальному начальству.

4) По Хомскому — Кобринскаго уѣзда, оконченное производствомъ дѣло удержано въ сѣздѣ мировыхъ посредниковъ до истеченія 3-хъ мѣсячнаго срока, установленнаго для обжалованія дѣйствій сѣзда по означенному предмету.

Хотя въ вышеозначенныхъ (301 + 1) приходахъ причты имѣютъ земельные надѣлы не менѣе установленной закономъ нормы, но дѣла по многимъ изъ нихъ еще производятся, какъ вслѣдствіе поступившихъ со стороны этихъ причтовъ заявленій о недоброкачественности состоящей въ ихъ пользованіи земли, такъ равно и по причинѣ преобразованія нѣкоторыхъ приходовъ изъ одноклирныхъ въ двухкларные.

Изъ дѣлъ послѣдней категоріи въ производствѣ нынѣ находится только 10.

**в) Дороги, мосты и переправы.**

Кромѣ производства въ указанное въ 772 ст. уст. путей сообщ. (т. XII ч. I изд. 1857 г.) время исправленія дорогъ и состоящихъ на нихъ сооруженій натуральною повинностью, въ 1901 году израсходовано на постройку и ремонтъ означенныхъ сооруженій изъ земскаго сбора 56249 р. 52 к. На означенную сумму построены новый каменный „Михайловскій“ мостъ въ

г. Гроднѣ и отремонтировано 20 мостовъ въ другихъ мѣстахъ губерніи.

Кромѣ того въ 1901 году отдана въ подрядъ съ торговъ постройка шоссе изъ г. Гродны въ м. Озеры на протяженіи 21 версты по контракту 2 августа за 130.700 руб. и изъ г. Бѣлостока въ м. Супрасль—на протяженіи 14 верстъ по контракту 14 сентября за 86.500 руб.

Въ 1901 году произведено изысканіе для устройства шоссе слѣдующихъ земскихъ дорогъ: отъ г. Соколки въ м. Крынки, на протяженіи 23 верстъ, отъ г. Бѣлостока въ м. Заблудово, на протяженіи 14 вер., отъ дер. Столовичи на ст. Страбля, на протяженіи 5 вер., отъ м. Чернавчицы до дер. Демянчицы, на протяженіи 12 верстъ, отъ м. Иванова на ст. Иваново, на протяженіи 4 версты и отъ м. Дятлова на ст. Новоельня, на протяженіи 13 версты.

### г) Почты и телеграфы.

*Приложеніемъ къ этой статьѣ служитъ ведомость № 8.*

Въ составѣ почтово-телеграфныхъ почтовыхъ и телеграфныхъ учрежденій въ отчетномъ 1901 году произошли слѣдующія перемѣны, а именно:

а) при почтовыхъ отдѣленіяхъ въ Брянскѣ и Домбровѣ открытъ телеграфъ, при чемъ означенныя учрежденія преобразованы въ почтово-телеграфныя съ приѣмомъ внутреннихъ телеграммъ;

б) въ Гроднѣ-Лагерѣ и Брестѣ-Лагерѣ были открываемы временныя почтово-телеграфныя отдѣленія;

в) въ почтово-телеграфномъ отдѣленіи въ Дрогичинѣ II, Кобринскаго уѣзда, открытъ приѣмъ международныхъ телеграммъ.

Лицъ, служащихъ въ почтово-телеграфныхъ почтовыхъ и телеграфныхъ учрежденіяхъ, было:

чиновниковъ . . . . .	300
унтеръ-офицеровъ . . . . .	3
почталіоновъ . . . . .	151
сторожей . . . . .	70

Конныхъ почтовыхъ станцій въ губерніи находилось: . . . . . 22

На этихъ почтовыхъ станціяхъ въ отчетномъ году содержалось:

лошадей . . . . .	159
старость . . . . .	3
писарей . . . . .	22
ямщиковъ . . . . .	73

Со всѣхъ станцій отпущено было лошадей:

подъ почты и эстафеты . . . . .	16028
„ проѣзжающихъ . . . . .	19818

По почтовымъ трактамъ въ теченіи года пройдено почтами:

по желѣзнымъ дорогамъ . . . . .	750445 вер.
„ шоссейнымъ „ . . . . .	53500 „
„ грунтовымъ „ . . . . .	367381 „

Протяженіе почтовыхъ трактовъ въ губерніи составляло:

желѣзнодорожныхъ . . . . .	901 вер.
шоссейныхъ . . . . .	60 <sup>3</sup> / <sub>4</sub> „
грунтовыхъ . . . . .	755 <sup>3</sup> / <sub>4</sub> „

Протяженіе телеграфныхъ линій въ губерніи составляетъ:

. . . . .	1234 <sup>1</sup> / <sub>2</sub> вер.
-----------	---------------------------------------

проводовъ . . . . .	2185 <sup>1</sup> / <sub>2</sub> „
---------------------	------------------------------------

Протяженіе телефонныхъ линій въ губерніи составляетъ:

. . . . .	63 „
-----------	------

на нихъ проводовъ . . . . .	239 <sup>1</sup> / <sub>4</sub> „
-----------------------------	-----------------------------------

Разнаго рода корреспонденціи получено и отправлено:

*II. Почтовой:*

*1) Внутренней:*

а) иногородной:

	ОТПРАВЛЕНО: Рубли.	ПОЛУЧЕНО: Рубли.
Писемъ закрытыхъ оплаченныхъ . . . . .	—	5225107
„ не вполне оплаченныхъ . . . . .	—	49682
„ бесплатныхъ . . . . .	—	1334292
„ открытыхъ . . . . .	—	3595148
„ заказныхъ . . . . .	—	451467
бандерольныхъ отправленій	—	1062140
денежныхъ и цѣнныхъ пакетовъ . . . . .	124872	329347
цѣнностью на сумму . . . . .	153912030	60743003
посылокъ и узловъ цѣнныхъ . . . . .	25731	43839
цѣнностью на сумму . . . . .	889974	1110812
посылокъ безъ цѣны . . . . .	2493	17237
абонементныхъ періодическихъ изданій . . . . .	162784	8198137
эстафеть . . . . .	—	—
корреспонденціи съ наложеннымъ платежемъ . . . . .	10179	25094
цѣнностью на сумму . . . . .	99460	203316

	ОТПРАВЛЕНО. Рубли.	ПОЛУЧЕНО. Рубли.
б) городской:		
писемъ закрытыхъ . . . . .	—	242063
„ открытыхъ . . . . .	—	48789
„ заказныхъ . . . . .	—	23598
бандерольныхъ отправлений денежныхъ и цѣнныхъ па- кетовъ . . . . .	—	167581
цѣнностью на сумму . . . . .	—	2082
		<u>53839</u>

2) *Международной.*

писемъ франкированныхъ . . . . .	326629	438687
„ нефранкированныхъ . . . . .	37462	11692
„ открытыхъ . . . . .	127639	237059
„ рекомендованныхъ . . . . .	26818	31438
бандерольныхъ отправлений абонементныхъ периодиче- скихъ изданій . . . . .	61176	127613
денежныхъ и цѣнныхъ па- кетовъ . . . . .	5228	14089
цѣнностью на сумму . . . . .	2500692	1232810
посылокъ и узловъ цѣнныхъ цѣнностью на сумму . . . . .	1087	3142
	4504	17056
посылокъ безъ цѣны . . . . .	87	2333

II. *Телеграфной.*

1) *Внутренней.*

телеграммъ тарифныхъ . . . . .	131087	172948
„ бесплатныхъ . . . . .	9783	15000

2. *Международной.*

телеграммъ тарифныхъ . . . . .	6347	8260
„ бесплатныхъ . . . . .	130	162
Денежныхъ переводовъ по почтѣ . . . . .	161410	181469
„ и по телеграфу . . . . .	1306	1927
на сумму . . . . .	4927070	5081053

Въ 1901 году оборотъ почтово-телеграфныхъ суммъ по учрежденіямъ Гродненской губерніи былъ слѣдующій.

**Приходъ.**

За почтовые марки . . . . .	257859 р. 80 к.
„ штемпельные конверты . . . . .	12601 „ 88 <sup>1</sup> / <sub>2</sub> „
бланки для закрытыхъ и от- крытыхъ писемъ . . . . .	55583 „ 43 <sup>1</sup> / <sub>2</sub> „
почтовые бандероли . . . . .	49 „ 52 <sup>1</sup> / <sub>2</sub> „

За бланки для переводныхъ денегъ	13631 р.	9 1/2 к.
„ пересылку корреспонденціи неоплаченной штемпелемъ или марками . . . . .	22967	„ 82 „
„ періодическія изданія . . . . .	394	„ 60 „
„ страхованіе . . . . .	9366	„ 37 „
„ расписки въ пріемъ на почту корреспонденціи и за заказъ .	8120	„ 38 „
„ эстафеты . . . . .	—	„ — „
„ корреспонденцію съ наложеннымъ платежемъ . . . . .	1179	„ 7 „
„ сборъ съ проѣзжающихъ на почтовыхъ лошадяхъ . . . . .	2003	„ 40 „
„ передачу телеграфныхъ депешъ	99730	„ 47 „
„ сборъ отъ эксплуатаціи телефонныхъ сообщеній . . . . .	10722	„ 56 „
„ разные доходы . . . . .	375	„ 19 „
	<u>Итого 494585</u>	<u>р. 60 к.</u>

**Расходъ:**

На содержаніе личнаго состава	169281 р.	17 к.
„ хозяйственныя расходы . . . . .	49001	„ 50 „
„ прогоны за возку почтъ и эстафеть . . . . .	25550	„ 12 „
„ лѣченіе нижнихъ служителей	310	„ 10 „
„ пересылку депешъ и возвратъ подателямъ . . . . .	1881	„ 19 „
„ ремонтъ телеграфныхъ линій	10218	„ 98 „
„ разные расходы . . . . .	15431	„ 83 „
	<u>Итого 271674</u>	<u>р. 89 к.</u>

**д) Народная нравственность.**

(При семъ прилагается ведомость № 9).

Народная нравственность, насколько она отражается въ статистикѣ уголовныхъ преступленій, обрисовывается нижеслѣдующими цифровыми свѣдѣніями.

Къ 1 января отчетнаго 1901 года оставалось въ Гродненскомъ Окружномъ Судѣ нерѣшенныхъ уголовныхъ дѣлъ 466, въ 1900 году вновь поступило 1333, изъ нихъ въ теченіи года рѣшено окончательно 1076 и затѣмъ къ 1 января 1902 года осталось неразрѣшенными 723 дѣла.

По роду преступленій разрѣшенныя дѣла распредѣлялись слѣдующимъ образомъ:

Преступленія противъ вѣры и ограждающихъ оную постановленій . . . . .	9
„ противъ порядка управленія . . . . .	58
„ по службѣ государственной и общественной . . . . .	51
„ противъ имущества и доходовъ . . . . .	16
„ противъ общественнаго благоустройства и благочинія . . . . .	108
„ противъ жизни, здравія, свободы и чести частныхъ лицъ . . . . .	617
„ противъ собственности частныхъ лицъ . . . . .	217
<hr/>	
Итого . . . . .	1076

По всѣмъ этимъ преступленіямъ приговорено къ различнаго рода наказаніямъ 691 человекъ (576 мужчинъ и 115 женщинъ). Обвиненные распредѣляются:

*1) по сословіямъ:*

	м.	п.	ж.	п.	об.	п
дворянъ потомственныхъ . . . . .	5	5	—	—	—	10
„ личныхъ . . . . .	3	—	—	—	—	3
православнаго духовенства . . . . .	1	—	—	—	—	1
городскихъ   почетн. гражд. и купцовъ . . . . .	—	—	—	—	—	—
обывателей   мѣщанъ . . . . .	158	19	—	—	—	177
крестьянъ . . . . .	398	91	—	—	—	489
лицъ военнаго званія и ихъ семействъ . . . . .	2	—	—	—	—	2
другихъ сословій . . . . .	9	—	—	—	—	9
<hr/>						
Итого . . . . .	576	115	—	—	—	691



2) по возрасту:

	м.	п.	ж.	п.	об.	п.
отъ 10 до 17 лѣтъ . . . . .	14	—	—	—	14	—
„ 17 „ 21 года . . . . .	84	20	—	—	104	—
„ 21 „ 50 лѣтъ . . . . .	421	84	—	—	505	—
„ 50 „ 70 „ . . . . .	56	11	—	—	67	—
болѣе 70 „ . . . . .	1	—	—	—	1	—
Итого . . . . .	576	115	—	—	691	—

3) по вѣроисповѣданіямъ:

	м.	п.	ж.	п.	об.	п.
православныхъ . . . . .	280	52	—	—	332	—
другихъ христіанскихъ исповѣданій . . . . .	202	49	—	—	251	—
раскольниковъ . . . . .	—	—	—	—	—	—
евреевъ . . . . .	93	12	—	—	105	—
магометанъ . . . . .	1	2	—	—	3	—
Итого . . . . .	576	115	—	—	691	—

4) по образованію:

	м.	п.	ж.	п.	об.	п.
грамотныхъ . . . . .	296	11	—	—	307	—
неграмотныхъ . . . . .	280	104	—	—	384	—
Итого . . . . .	576	115	—	—	691	—

Что касается до движенія уголовныхъ дѣлъ въ мировыхъ судебныхъ установленіяхъ, то общее число ихъ въ отчетномъ году достигло 29349 (болѣе 1901 года на 3316).

Самое большое количество дѣлъ составляютъ, какъ и въ предшествовавшіе годы, дѣла объ оскорбленіи чести, угрозахъ и насиліяхъ (7839) и дѣла по проступкамъ противъ чужой собственности (8916). Число осужденныхъ по рѣшеннымъ дѣламъ въ отчетномъ году достигло 19341, (мужчинъ 17067 и женщинъ 2274), по сравненію съ предшествовавшимъ годомъ, болѣе на 1596.

**е) Арестанты и мѣста заключенія.**

(При семъ прилагается ведомость № 10).

Тюремныхъ замковъ въ Гродненской губерніи въ отчетномъ году было 8, изъ нихъ одинъ въ губернскомъ городѣ и по одному въ каждомъ изъ уѣздныхъ городовъ, за исключеніемъ лишь г. Соколки, гдѣ бывшая тюрьма упразднена въ 1885 г. Всѣ тюрьмы помѣщались въ казенныхъ каменныхъ зданіяхъ.

Кромѣ сего, въ губерніи имѣлись арестантскія при каждомъ изъ трехъ городскихъ и девяти уѣздныхъ полицейскихъ управленій и при волостныхъ правленіяхъ, а также при двухъ станovýchъ квартирахъ въ Гродненскомъ уѣздѣ, при одной—въ Бѣльскомъ уѣздѣ и при двухъ—въ Брестскомъ уѣздѣ. Сверхъ того содержится 9 домовъ для арестуемыхъ по приговорамъ мировыхъ судебныхъ установленій -- въ губернскомъ и уѣздныхъ городахъ.

Въ теченіе 1901 года въ мѣстахъ заключенія Гродненской губерніи, содержалось слѣдующее число арестантовъ:

**а) въ тюремныхъ замкахъ:**

	м. п.	ж. п.	об. п.
Къ 1 января 1901 г. оставалось . . .	758	109	867
дѣтей . . . . .	16	18	34
Итого . . . . .	774	127	901
Въ теченіе года поступило . . . . .	5353	770	6123
дѣтей . . . . .	104	89	193
Итого . . . . .	5457	859	6316
Изъ этого числа выбыло . . . . .	5406	789	6195
дѣтей . . . . .	113	93	206
Итого . . . . .	5519	882	6401
Къ 1 января 1902 г. осталось . . . . .	705	90	795
дѣтей . . . . .	7	14	21
Итого . . . . .	712	104	816

**б) въ арестныхъ домахъ:**

Къ 1 января 1901 г. оставалось . . . . .	137	10	147
въ теченіе года поступило . . . . .	6286	856	7142
Итого . . . . .	6423	866	7289

	м. п.	ж. п.	об. п.
Изъ этого числа выбыло . . . . .	6258	846	7104
къ 1 января 1902 г. осталось . . . . .	165	20	185

в) при полицейскихъ управленіяхъ и становыхъ квартирахъ.

Къ 1 января 1901 г. оставалось . . . . .	12	2	14
въ теченіе года поступило . . . . .	950	111	1061
Итого . . . . .	962	113	1075
Изъ этого числа выбыло . . . . .	947	111	1058
къ 1 января 1902 г. осталось . . . . .	15	2	17

г) при волостныхъ правленіяхъ.

Къ 1 января 1901 г. оставалось . . . . .	3	—	3
въ теченіе года поступило . . . . .	625	32	657
Итого . . . . .	628	32	660
Изъ этого числа выбыло . . . . .	625	32	657
къ 1 января 1902 г. осталось . . . . .	3	—	3

Такимъ образомъ во всѣхъ означенныхъ мѣстахъ заключенія въ теченіе отчетнаго года содержалось 15241 человекъ арестантовъ, по сравненію съ 1900 годомъ менѣе на 604 человека.

**Тюремныя больницы.**

При всѣхъ тюрьмахъ устроены въ особыхъ помѣщеніяхъ больницы, на содержаніе и пользованіе въ коихъ больныхъ арестантовъ въ отчетномъ году отпускалось изъ казны въ Гродненской по 9 коп. въ сутки на каждого, а въ остальныхъ уѣздныхъ тюремныхъ больницахъ по 40 коп. въ сутки на каждого больного, круглый годъ. Въ теченіе отчетнаго года во всѣхъ тюремныхъ больницахъ губерніи пользовалось арестантовъ и дѣтей при нихъ 1162 человека.

Къ 1 января 1901 года оставалось:

	м. п.	ж. п.	об. п.
арестантовъ . . . . .	53	22	75
дѣтей при нихъ . . . . .	5	3	8

Въ теченіе 1901 года:

прибыло: {	арестантовъ . . . . .	884	147	1031
	дѣтей при нихъ . . . . .	19	29	48

		м.	п.	ж.	п.	об.	п.
выздоровѣло:	арестантовъ . . . . .	870	150	1020			
	дѣтей при нихъ . . . . .	21	29	50			
умерло:	арестантовъ . . . . .	7	2	9			
	дѣтей при нихъ . . . . .	1	—	1			

Къ 1 января 1902 года осталось:

арестантовъ . . . . .	60	17	77
дѣтей при нихъ . . . . .	2	3	5

Продолжительность лѣченія означеннаго числа больныхъ въ 1901 году составила 31787 сутокъ. На содержаніе тюремныхъ больницъ, считая продовольствіе, одежду, бѣлье, обувь, медикаменты, аптечные припасы, хирургическіе инструменты, разныя больничныя принадлежности и мелочные расходы, вознагражденіе врачей и фельдшеровъ, получено изъ казны 12714 руб. 80 коп. а израсходовано 10266 руб., такъ что содержаніе одного больного въ сутки обошлось въ 32,29 коп. На погребеніе умершихъ израсходовано изъ казны 40 руб. 86 коп.

**Расходы по тюремной части.**

На содержаніе въ 1901 году арестантовъ, за исключеніемъ арестуемыхъ по приговорамъ мировыхъ судебныхъ установленій, затрачено въ отчетномъ году 89.954 руб. 89 ко.

**Капиталъ Тюремнаго Комитета.**

Оборотъ экономическихъ суммъ Тюремнаго Комитета и семи уѣздныхъ Тюремныхъ Отдѣленій представляетъ слѣдующія цифры:

Къ 1 января 1901 года состояло наличными . . . . .	2218 р. 5 <sup>1</sup> / <sub>4</sub> к.
и одинъ 4 <sup>0</sup> / <sub>0</sub> непрерывно-доходный билетъ Государственной Комиссіи погашенія долговъ за №11222 на . . . . .	262 „ — „
Въ теченіе 1901 года поступило наличными . . . . .	7919 „ 51 „
<hr/>	
Итого . . . . .	10.399 р. 56 <sup>1</sup> / <sub>4</sub> к.
Въ томъ же году израсходовано наличными . . . . .	8677 „ 94 „

Затѣмъ къ 1 января 1902 года  
осталось наличными . . . . . 1459 р. 62<sup>1</sup>/<sub>4</sub> к.  
и одинъ 4<sup>0</sup>/<sub>0</sub> непрерывно-доходный  
билетъ Государственной Комиссiи  
погашенiя долговъ, за № 11222, на 262 р. — к.

*Мѣры къ нрав-  
ственному испра-  
вленiю арестан-  
товъ.*

Въ Гродненской тюремной церкви Священникомъ оной Архимандритомъ о. Василюемъ во все воскресные, праздничные и высокаторжественные дни совершаемо было Богослуженiе съ соответствующими назидательными поученiями или евангельскими бесѣдами. Богослуженiе совершалось при стройномъ благоговѣйномъ пѣнiи и чтенiи самихъ заключенныхъ. Церковная прислуга состояла также изъ арестантовъ. Въ великомъ посту, съ 18 по 24 Марта, арестанты православнаго вѣроисповѣданiя говѣли вмѣстѣ съ начальникомъ тюрьмы и тюремными надзирателями, готовясь къ исповѣди и принятiю Св. Таинъ.

Всѣхъ арестантовъ православнаго вѣроисповѣданiя было у исповѣди 158 человекъ, въ томъ числѣ 136 мужчинъ и 22 женщины и все они, за исключенiемъ 3-хъ мужчинъ, удостоились Св. Причастiя.

Арестантовъ Римско-Католическаго вѣроисповѣданiя было у исповѣди и Св. Причастiя въ Гродненской тюрьмѣ 102, въ томъ числѣ мужчинъ 85 и женщинъ 17; арестанты эти исповѣдывались въ отведенныхъ для сего камерахъ Гродненской одиночной тюрьмы.

Въ Бѣлостокской тюрьмѣ наканунѣ воскресныхъ и праздничныхъ дней, а также въ праздники Пасхи и Рождества Христова, Священниками Тяжоловымъ и Пѣшковскимъ совершались молебствiя у кіота, находящагося въ 2 этажѣ. При Бѣльской тюрьмѣ ни церкви, ни часовни нѣтъ, а потому Богослуженiя совершались въ общей камерѣ, гдѣ имѣется икона Св. Николая Чудотворца. Нравственность арестантовъ, содержащихся въ Бѣльской тюрьмѣ, исправлялась частыми наставленiями мѣстнаго священника Александра Спаскаго. Арестанты Брестской тюрьмы, для совершенiя молитвъ ежедневно собирались въ камеру, въ которой устроена часовня; послѣ молитвъ, которыя поются всеми арестантами, прочитывалось житiе дневнаго святого или же читалось объясненiе случившагося праздника. Арестанты Кобринской тюрьмы въ праздничные и воскресные дни присутствовали при Богослуженiи въ имѣющейся при тюрьмѣ часовнѣ. Въ Пружанской тюрьмѣ утреннiя и вечернiя молитвы были произносимы ежедневно въ тюремной часовнѣ; тамъ же въ воскресные, праздничные и высокаторжественные дни были совершаемы духовенствомъ мѣстнаго

собора краткія богослуженія. Наставленія въ цѣляхъ исправленія нравственности заключенныхъ Слонимской тюрьмы давались мѣстнымъ духовенствомъ. Такъ какъ въ Слонимской тюрьмѣ ни церкви, ни часовни не имѣется, то молитвословіе производилось въ комнатѣ, предназначенной для тюремной конторы. Духовно-нравственныя назиданія заключеннымъ Волковыскаго тюремнаго замка преподавались и собесѣдованія съ ними велись мѣстнымъ православнымъ священникомъ при посѣщеніи тюрьмы для отправления церковныхъ требъ и богослуженій, которыя совершались въ особой приспособленной для этого камерѣ, утреннія же и вечернія молитвы арестантами Волковыскаго тюремнаго замка читались ежедневно въ своихъ камерахъ.

Во всѣхъ уѣздныхъ тюрьмахъ было у исповѣди арестантовъ христіанъ обоюга пола 370 и всѣ они удостоились Св. Причастія.

Арестанты Гродненской одиночной тюрьмы обучались въ отчетномъ году грамотѣ діакономъ Гродненскаго Софійскаго собора Констанчикомъ. Грамотнымъ арестантамъ, какъ въ Гродненской, такъ и въ уѣздныхъ тюрьмахъ, выдавались для чтенія книги духовно-нравственнаго и историческаго содержанія, по сельскому хозяйству и другія, а также журналы „Воскресеніе“ и „Русскій Паломникъ“.

Особыхъ случаевъ раскаянія преступниковъ въ отчетномъ году не было; арестантъ Бѣльскаго тюремнаго замка Густавъ Мицнеръ, евангелическо-лютеранскаго исповѣданія, присоединился въ 1901 году къ православію.

### *Арестантскій трудъ.*

Въ теченіи отчетнаго 1901 года арестанты Брестскаго тюремнаго замка занимались преимущественно внутренними работами; арестанты Гродненскаго, Бѣлостокскаго, Бѣльскаго и Волковыскаго тюремныхъ замковъ занимались преимущественно наружными работами, а арестанты Кобринскаго, Пружанскаго и Слонимскаго тюремныхъ замковъ — исключительно только наружными работами. Въ камерахъ и внутри тюремной ограды арестанты были заняты: въ Гродненской тюрьмѣ работами портняжными, сапожными, швейными и столярными, тканьемъ холста, клееніемъ бумажныхъ мѣшковъ, сбиваніемъ деревянныхъ коробокъ и дѣланіемъ чемодановъ; въ Бѣлостокской тюрьмѣ — работами при ремонтнровкѣ и очисткѣ тюремнаго зданія и шитьемъ казенной арестантской обуви; въ Бѣльскаго тюремнаго замка — починкою казенной арестантской одежды и работами при ремонтнровкѣ въ тюрьмѣ печей; въ Брестской тюрьмѣ работами сапожными, бондарными и при ремонтнровкѣ тюремнаго зданія и въ Волковыскаго

тюрмѣ—очисткою тюрмы. Въ тюремной оградѣ занимались: арестанты Гродненской тюрмы переноскою тяжестей, пилюю и колкою дровъ и разными поденными работами; арестанты Бѣлостокской тюрмы—очисткою площадей, улицъ и дворовъ, а также пилюю и колкою дровъ; арестанты Бѣльской тюрмы пилюю и колкою дровъ, переноскою тяжестей, очисткою площадей и улицъ и сельско-хозяйственными работами; арестанты Брестской тюрмы—очисткою городскихъ улицъ и земляными работами при желѣзной дорогѣ; арестанты Кобринской тюрмы—очисткою городской площади, дворовъ и улицъ; арестанты Пружанской тюрмы—разными черными работами у городскихъ жителей; арестанты Слонимской тюрмы—работами при укладкѣ дровъ и досокъ и при очисткѣ соломы, арестанты Волковыской тюрмы земляными и сельско-хозяйственными работами, пилюю и колкою дровъ, очисткою площадей и улицъ, переноскою вещей и рытьемъ могилъ.

За работы, произведенныя въ 1901 году арестантами Гродненской и уѣздныхъ тюремъ, поступило:

Наименованіе мѣстъ заключенія.	Количество сутокъ, проведенныхъ арестантами на работѣ.			За работы, произведенныя арестантами, поступило всего общюю суммою.	Изъ показанной въ предыдущей графѣ суммы поступило:	
	На работахъ на ружныхъ, внѣ тюремной ограды.	На работахъ внутри тюремной ограды: въ мастерскихъ и камерахъ.	И Т О Г О.		Отъ работъ наружныхъ.	Отъ работъ внутреннихъ.
Гродненскій тюремный замокъ . . . . .	13338	9463	22801	5677 р. 99½ к.	4164 р. 1 к.	1513 р. 98 к.
Уѣздныя тюрмы:						
Бѣлостокская . . . . .	3166	461½	3627½	1264 р. 21 к.	1125 р. 66 к.	138 р. 55 к.
Бѣльская . . . . .	2671½	27	2698½	538 р. 35 к.	534 р. 30 к.	4 р. 5 к.
Брестская . . . . .	447	467	914	240 р. 25 к.	127 р. 95 к.	112 р. 30 к.
Кобринская . . . . .	533	—	533	133 р. 25 к.	133 р. 25 к.	—
Пружанская . . . . .	357	—	357	66 р. 15 к.	66 р. 15 к.	—
Слонимская . . . . .	1125	—	1125	337 р. 50 к.	337 р. 50 к.	—
и Волковыская . . . . .	2271½	365	2963½	468 р. 69 к.	461 р. 49 к.	7 р. 20 к.
Итого . . . . .	23909	10783½	34692½	8726 р. 39½ к.	6950 р. 31 к.	1776 р. 8½ к.

Изъ суммы 8726 руб. 39½ коп. употреблено 174 руб. 96 коп. на содержаніе тюремнаго надзирателя, нанятаго для окарауливанія арестантовъ Бѣло-

стокской тюрьмы на внѣшнихъ работахъ при очисткѣ городскихъ улицъ и площадей, а остальная сумма 8551 руб. 43½ коп., поступившая за работы, произведенныя арестантами всѣхъ тюремъ Гродненской губерніи, распределѣна на установленныя, согласно ст. 359 и 361 Уст. о содерж. подъ страж. изд. 1900 года, доли, а именно: въ собственность арестантовъ 3522 руб. 37 коп., въ доходъ казны 2332 руб. 58 коп. и въ доходъ мѣстъ заключенія 2696 руб. 48½ коп. Изъ этой послѣдней суммы выдано арестантамъ за производство хозяйственныхъ работъ 330 руб. 54 коп., и израсходовано на наемъ добавочнаго тюремнаго надзирателя для окарауливанія арестантовъ Гродненской тюрьмы на внѣшнихъ работахъ, на прокормленіе и ковку лошади, находящейся при Бѣлостокской тюрьмѣ, на приобрѣтеніе и ремонтъ инструментовъ, на покрытіе расходовъ по дѣлопроизводству и счетоводству и на другіе мелкіе расходы по производству работъ 946 р. 32 коп.

Сумма 5677 руб. 99½ коп., вырученная по Гродненской тюрьмѣ, распределѣется по категоріямъ работъ слѣдующимъ образомъ:

Названіе работъ, коими занимались арестанты Гродненской тюрьмы въ 1901 году.	Количество сутокъ, проведенныхъ арестантами на работѣ.			За работы, произведенныя арестантами, поступило всего общему суммою.	Изъ показанной въ предыдущей графѣ суммы поступило.	
	На работахъ наружныхъ, внѣ тюремной ограды.	На работахъ внутреннихъ: въ мастерскихъ и камерахъ.	И Т О Г О.		Отъ работъ наружныхъ.	Отъ работъ внутреннихъ.
Переноска тяжестей . . . . .	117	—	117	37 р. 43 к.	37 р. 43 к.	—
Пилка и колка дровъ . . . . .	5796	—	5796	1750 р. 35½ к.	1750 р. 35½ к.	—
Поденныя работы, внѣ тюремной ограды . . . . .	7425	—	7425	2376 р. 22½ к.	2376 р. 22½ к.	—
Для потребностей тюрьмы.	Ткацкія работы (выдѣлка холста) . . . . .	—	1385	41 р. 55 к.	—	41 р. 55 к.
	Портняжныя работы . . . . .	—	3167	633 р. 50 к.	—	633 р. 50 к.
	Сапожныя . . . . .	—	607	121 р. 46 к.	—	121 р. 46 к.
	Швейныя . . . . .	—	2487	248 р. 73 к.	—	248 р. 73 к.
	Столярныя . . . . .	—	381	381	114 р. 32½ к.	—
По заказамъ частныхъ лицъ.	Столярныя работы . . . . .	—	684	205 р. 21 к.	—	205 р. 21 к.
	Клееніе бумажныхъ мѣшковъ . . . . .	—	24	3 р. 57 к.	—	3 р. 57 к.
	Сбиваніе деревянныхъ коробокъ . . . . .	—	501	100 р. 24 к.	—	100 р. 24 к.
	Дѣланіе чемодановъ . . . . .	—	227	227	45 р. 40 к.	—
Итого . . . . .	13338	9463	22801	5677 р. 99½ к.	4164 р. 1 к.	1513 р. 98½ к.



Изъ суммы 5.677 руб. 99<sup>1</sup>/<sub>2</sub> коп. упадетъ на доли: а) въ собственность арестантовъ 2.373 руб. 93 коп., б) въ доходъ казны 1.472 руб. 74 коп. и в) въ доходъ мѣстъ заключенія 1.831 руб. 32<sup>1</sup>/<sub>2</sub> коп.

**е) Пожары.** Въ теченіе 1901 года всѣхъ пожаровъ въ губерніи было 631, въ сравненіи съ 1900 г. болѣе на 20 случаевъ, какъ видно изъ прилагаемой таблицы:  
(При семъ прилагается ведомость № 11).

	Число пожаровъ.		Противъ 1900 года болѣе (+) менѣе (-).
	Въ 1900 г.	Въ 1901 г.	
Отъ грозы . . . . .	111	68	—43
„ дурного устройства трубъ и печей .	34	18	—16
„ неосторожнаго обращенія съ огнемъ.	86	76	—10
„ поджога . . . . .	153	215	+62
„ причинъ, не обнаруженныхъ дознаніемъ . . . . .	227	254	+27
Итого . . . . .	611	631	+20

По числу пожаровъ города и уѣзды губерніи въ два послѣдніе года представляются въ слѣдующемъ видѣ:

Города:		1901 г.	1900 г.	Уѣзды:		1901 г.	1900 г.
Бѣльскъ .	17	3	Кобринскій .	98	73		
Бѣлостокъ .	16	20	Слонимскій .	80	83		
Гродна .	14	3	Гродненскій .	60	63		
Брестъ .	11	11	Пружанскій .	57	52		
Соколка .	7	9	Волковыскій .	54	59		
Волковыскъ .	6	3	Брестскій .	34	91		
Кобринъ .	4	4	Бѣлостокскій .	34	31		
Слонимъ .	3	6	Бѣльскій .	31	48		
Пружаны .	2	4	Сокольскій .	25	42		
Итого .	80	63.	Итого .	551	548		

По суммѣ пожарныхъ убытковъ города и уѣзды слѣдовали въ такомъ порядкѣ:

Города:		1901 г.	1900 г.
Брестъ . . .		5.443.587 руб.	23.720 руб.
Гродна . . .		239.505 „	65.000 „
Бѣлостокъ . . .		64.430 „	96.250 „
Бѣльскъ . . .		50.459 „	3.058 „
Соколка . . .		11.785 „	17.472 „
Слонимъ . . .		4.500 „	28.293 „
Кобринъ . . .		3.370 „	3.485 „
Волковыскъ . . .		2.815 „	8.280 „
Пружаны . . .		460 „	81.825 „
Итого . . .		5.820.911 „	327.383 „
Уѣзды:		1901 г.	1900 г.
Бѣлостокскій . . .		490.470 р. — к.	56.932 р. — к.
Слонимскій . . .		304.645 „ 71 „	300.613 „ — „
Кобринскій . . .		287.749 „ — „	264.850 „ 90 „
Брестскій . . .		182.921 „ 95 „	317.823 „ — „
Гродненскій . . .		181.595 „ 20 „	175.021 „ — „
Бѣльскій . . .		150.294 „ — „	804.329 „ 50 „
Волковыскій . . .		106.780 „ — „	151.698 „ — „
Пружанскій . . .		85.028 „ — „	158.151 „ — „
Сокольскій . . .		27.112 „ — „	40.093 „ 60 „
Итого . . .		1.816.595 р. 86 к.	2.269.512 р.
Всего . . .		7.637.506 р. 86 к.	2.596.895 р.

Наиболѣе опустошительный пожаръ въ отчетномъ году былъ въ г. Брестѣ 28 апрѣля.

Пожаромъ этимъ, происшедшимъ отъ неосторожнаго обращенія съ огнемъ, истреблена большая и лучшая часть города, пострадало 1674 семейства; убытка причинено пожаромъ на сумму 5.437.367 руб. Сгорѣвшее во время этого пожара имущество застраховано было въ 2.194.910 руб.

Для борьбы съ пожарами въ городахъ Гродненской губерніи въ отчетномъ году имѣлось 7 городскихъ пожарныхъ командъ и 11 вольно-пожарныхъ обществъ, которые имѣли въ своемъ распоряженіи 1178 рабочихъ людей и членовъ охотниковъ, 46 лошадей съ упряжью и 211 пожарныхъ трубъ.

Пожарная часть заштатныхъ городовъ, мѣстечекъ, сель и деревень не имѣла опредѣленной организаціи. Она состояла въ томъ, что при всѣхъ волостныхъ правленіяхъ, а также въ заштатныхъ городахъ и мѣстечкахъ имѣлись пожарныя трубы, общественныя бочки, багры и лѣстницы, кромѣ того, при домахъ выставлялись кадки съ водою и швабры. Лошади подъ свозъ бочекъ и пожарныхъ трубъ поставлялись населеніемъ.

---

#### IV. Народное здравіе и общественное призрѣніе.

##### а) Врачебная помощь.

##### *Медицинскій персоналъ.*

Медицинскій персоналъ гражданскаго вѣдомства Гродненской губерніи въ отчетномъ 1901 году состоялъ изъ 166 врачей, 3 женщинъ—врачей, 356 фельдшеровъ и 136 повивальныхъ бабокъ. Изъ нихъ на государственной и общественной службѣ состояло врачей 62, фельдшеровъ 140 и повивальныхъ бабокъ 45; остальные занимались вольной практикой.

По городамъ и уѣздамъ медицинскій персоналъ распредѣлялся слѣдующимъ образомъ:

	Врачи.	Женщины— врачи.	Фельдшера.	Повиваль- ные бабки.
Г о р о д а:				
Гродна . . . . .	21	—	18	20
Соколка . . . . .	2	—	5	1
Бѣлостокъ . . . . .	29	1	18	31
Бѣльскъ . . . . .	4	—	5	1
Брестъ . . . . .	17	—	14	10
Кобринъ . . . . .	4	—	4	2
Пружаны . . . . .	3	—	5	3
Слонимъ . . . . .	5	—	5	5
Волковыскъ . . . . .	5	—	6	4
Итого . . . . .	90	2	80	77
У ѣ з д ы:				
Гродненскій . . . . .	12	—	27	4
Сокольскій . . . . .	2	—	21	3
Бѣлостокскій . . . . .	9	—	40	11
Бѣльскій . . . . .	9	—	43	10
Брестскій . . . . .	7	1	12	5
Кобринскій . . . . .	5	—	23	3
Пружанскій . . . . .	6	—	32	4
Слонимскій . . . . .	12	—	35	14
Волковыскій . . . . .	14	—	43	5
Итого . . . . .	76	1	276	59

Кромѣ того въ отчетномъ году въ губерніи было фармацевтовъ 94, аптекарскихъ учениковъ 64, дантистовъ 43, учениковъ при нихъ 83, цирюльниковъ 42, учениковъ при нихъ 3 и оспопрививателей 4.

*Аптеки.*

Аптекъ въ Гродненской губерніи въ 1901 году было 70.

По городамъ и уѣздамъ число аптекъ распредѣлялось такъ:

ГОРОДА и УѢЗДЫ	Ч и с л о .		Выуренная сумма			
	Аптекъ.	Рецеп- товъ.	По рецептамъ.		Въ ручной про- дажѣ.	
			Рубли.	Коп.	Рубли.	Коп.
Городъ Гродна.	4	44658	15367	73	2177	50
уѣздъ .	7	26860	10775	65	2642	47
„ Соколка	1	4502	2347	21	411	38
уѣздъ .	5	5901	2932	26	1990	46
„ Бѣлостокъ	6	29455	16214	94	12485	79
уѣздъ .	8	13330	4727	13	4148	91
„ Бѣльскъ .	1	6758	3400	—	5097	65
уѣздъ .	8	19512	7673	34	5800	80
„ Брестъ .	5	33905	18226	65	33902	50
уѣздъ .	3	7284	3816	76	594	65
„ Кобринъ.	1	8682	4395	55	1139	65
уѣздъ .	3	5831	2654	82	626	49
„ Пружаны.	1	4130	2605	15	465	60
уѣздъ .	2	3907	1945	79	1375	63
„ Слонимъ.	2	7928	3059	24	1685	60
уѣздъ .	6	14934	6770	57	3123	53
„ Волковыскъ	1	6339	3518	96	1424	50
уѣздъ .	6	14729	6516	58	1787	36
Итого .	70	258708	116948	38	50420	47

*Больницы и амбулатории.*

Свѣдѣнія о числѣ лѣчебныхъ заведеній гражданскаго вѣдомства и кроватей въ нихъ за отчетный годъ представлены въ слѣдующей таблицѣ:

Названіе заведеній	Число ихъ.	Число кроватей въ нихъ.
Больницы Приказа Общественнаго Призрѣнія, городскія: Гродненская окружная лѣчебница съ родильнымъ отдѣленіемъ при повивальной школѣ, Сокольская, Бѣлостокская, Бѣльская, Брестская, Кобринская, Пружанская, Слонимская и Волковыская . . . . .	9	429
Тюремныя больницы . . . . .	8	89
Сельскія лѣчебницы . . . . .	18	116
Врачебные пріемные покои . . . . .	36	36
Еврейскія больницы . . . . .	10	277
Больницы при учебныхъ заведеніяхъ	3	36
„ частныхъ лицъ . . . . .	2*)	24
Итого . . . . .	86	1007

Всѣ эти больничныя заведенія по роду пользуемыхъ въ нихъ больныхъ принадлежать къ категоріи общихъ, кромѣ родильнаго отдѣленія при Гродненской повивальной школѣ.

Находящаяся въ г. Гроднѣ повивальная школа состоитъ изъ двухъ отдѣленій — родовспомогательнаго и собственно повивальной школы. Родовспомогательное отдѣленіе устроено на 6 кроватей, а школа на двадцать казенно-коштныхъ воспитанницъ; оба отдѣ-

\*) Больница графини Потоцкой въ м. Высоко-Лятовскѣ, Брестскаго уѣзда, на 12 кроватей и въ г. Брестѣ хирургическая лѣчебница д-ра Шульца на 12 кроватей.

ленія снабжены достаточно всѣми необходимыми принадлежностями, соотвѣтствуя вполнѣ своему назначенію. Содержится школа на суммы земскаго сбора, а родильное отдѣленіе на суммы Приказа Общественнаго Призрѣнія. Воспитанницъ въ школѣ въ отчетномъ году состояло 37.

Въ родильномъ отдѣленіи получили пособіе въ отчетномъ году 95 (въ 1900 году 108) женщинъ, въ томъ числѣ было первороженицъ 35 (въ 1900 г. 44), вышедшихъ до разрѣшенія было 1, умерло 1. Родилось дѣтей живыми 84 (въ 1900 г. 93); мертворожденныхъ было 9.

*Состояніе сельской  
медицинской части.*

Въ Гродненской губерніи имѣется 18 сельскихъ лѣчебницъ, каждая на 6 кроватей, (Бѣлостокская и Селецкая на 10 кроватей), 36 приѣмныхъ покоевъ, 102 фельдшерскихъ пункта и 27 пунктовъ повивальныхъ бабокъ.

По уѣздамъ фельдшерскіе пункты распредѣлялись слѣдующимъ образомъ:

Гродненскій уѣздъ . . . . .	14
Сокольскій „ . . . . .	6
Бѣлостокскій „ . . . . .	8
Бѣльскій „ . . . . .	9
Брестскій „ . . . . .	11
Кобринскій „ . . . . .	16
Пружанскій „ . . . . .	12
Слонимскій „ . . . . .	14
Волковыскій „ . . . . .	12

Кромѣ подачи первой помощи, фельдшера занимаются оспопрививаніемъ.

Изъ 18 сельскихъ лѣчебницъ одна лишь Бѣловѣжская помѣщается въ казенномъ зданіи, остальные же 17 лѣчебницъ помѣщаются въ частныхъ домахъ, въ большинствѣ случаевъ хорошо приспособленныхъ для больничныхъ цѣлей и снабженныхъ достаточнымъ количествомъ инвентаря. Плата за наемъ помѣщеній не превышаетъ 300 руб. въ годъ. Приѣмные покои также помѣщены въ частныхъ домахъ и также обставлены удовлетворительно, будучи снабжены всѣмъ необходимымъ для подачи пособія приходящимъ больнымъ. Арендная плата за помѣщенія ихъ съ отопленіемъ, освѣщеніемъ и прислугою не превышаетъ 75 руб. въ годъ. Продовольствіе больныхъ въ сельскихъ лѣчебницахъ производится хозяйственнымъ образомъ подъ руководствомъ и личною отвѣтственностью сельскихъ врачей.

Содержаніе каждой лѣчебницы съ наймомъ помещенія, инвентаремъ, ремонтомъ его и проч., не выходитъ изъ предѣловъ 1200 руб. при чемъ суточное содержаніе больного, кромѣ медикаментовъ, обходится въ 21 коп. что вполне обезпечиваетъ хорошее содержаніе больного. На медикаменты отпускается въ каждую лѣчебницу по 100 руб. въ годъ, но суммы этой, какъ показали опыты, въ большинствѣ лѣчебницъ не достаточно, въ виду того, что, помимо стационарныхъ больныхъ, тѣ же медикаменты отпускаются бесплатно и амбулаторнымъ больнымъ, число которыхъ въ нѣкоторыхъ лѣчебницахъ достигаетъ значительныхъ размѣровъ.

На каждый приѣмный покой отпускается медикаментовъ ежегодно на сумму 50 руб., а на каждый фельдшерскій пунктъ — на сумму 25 руб. Всего отпускается въ годъ на сельскія лѣчебницы, приѣмные покои и фельдшерскіе пункты 4800 руб.

Во всѣхъ лѣчебныхъ заведеніяхъ гражданскаго вѣдомства губерніи, въ отчетномъ году пользовалось больныхъ 9144 чел. (въ 1900 г. было 10155 чел.); изъ нихъ въ теченіе года умерло 559 (въ 1900 году 644). Такимъ образомъ процентъ смертности въ больницахъ гражданскаго вѣдомства въ отчетномъ году былъ 6,1.

**б) Болѣзненность и смертность.**

*Больничная смертность.*

Чисто больныхъ, пользованныхъ въ больницахъ гражданскаго вѣдомства, распредѣлялось по уѣздамъ слѣдующимъ образомъ:

	Пользовано въ больницахъ.	Изъ нихъ умерло.
Гродненскій уѣздъ . . . . .	2808	194
Брестскій „ . . . . .	1138	86
Бѣлостокскій „ . . . . .	1736	127
Бѣльскій „ . . . . .	464	27
Волковыскій „ . . . . .	819	32
Кобринскій „ . . . . .	509	27
Пружанскій „ . . . . .	460	26
Слонимскій „ . . . . .	991	34
Сокольскій „ . . . . .	219	6
<b>Итого . . . . .</b>	<b>9144</b>	<b>559</b>



Изъ нихъ въ городахъ пользовано 6984 человекъ, умерло 508, при чемъ по городамъ они распредѣлялись слѣдующимъ образомъ:

	Пользовано.	Умерло.
Гродна . . . . .	2594	187
Брестъ . . . . .	867	77
Бѣлостокъ . . . . .	1554	124
Бѣльскъ . . . . .	269	25
Волковыскъ . . . . .	618	28
Кобринъ . . . . .	313	23
Пружаны . . . . .	213	18
Слонимъ . . . . .	434	23
Соколка . . . . .	219	6
Итого . . . . .	6984	508

Въ отдѣльности въ городахъ  $\%$  смертности въ отчетномъ году былъ 7,2.

**Амбулаторные  
больные.**

Всѣхъ, амбулаторныхъ больныхъ, которые получали бесплатно совѣтъ и лѣкарства при сельскихъ лѣчебницахъ, приѣмныхъ покояхъ и фельдшерскихъ пунктахъ гражданскаго вѣдомства было въ отчетномъ году 298198.

По уѣздамъ эти больные распредѣлялись слѣдующимъ образомъ:

Гродненскій . . . . .	31627
Сокольскій . . . . .	11366
Бѣлостокскій . . . . .	37619
Бѣльскій . . . . .	29443
Брестскій . . . . .	51793
Кобринскій . . . . .	24387
Пружанскій . . . . .	48318
Слонимскій . . . . .	42805
Волковыскій . . . . .	20840
Итого . . . . .	298198

**Эпидемическія  
болѣзни.**

Изъ эпидемическихъ заболѣваній господствующими въ губерніи были: 1) *гриппъ* (8871 заболѣло, 72 умерло), при чемъ наибольшее распространеніе онъ имѣлъ въ уѣздахъ: Пружанскомъ (2175), Слонимскомъ (1844--5); 2) *брюшной тифъ* (4780—282), съ наибольшимъ распространеніемъ въ уѣздахъ: Гродненскомъ

(972—45) и Слонимскомъ (931—42); 3) *корь* (2590—145), съ наибольшимъ распространениемъ въ уѣздахъ: Бѣлостокскомъ (507—44) и Брестскомъ (526—10); 4) *дизентерія* (3643—195) съ наибольшимъ распространениемъ въ уѣздахъ: Слонимскомъ (1185—26), Гродненскомъ (829—101); 5) *коклюшъ* (2422—60) съ наибольшимъ распространениемъ въ уѣздахъ: Гродненскомъ (512—8) и Брестскомъ (687—18); 6) *дифтеритъ* (1727—155) съ наибольшимъ распространениемъ въ уѣздахъ: Бѣльскомъ (251—23) и Слонимскомъ (371—23); 7) *скарлатина* (2376—318) съ наибольшимъ распространениемъ въ уѣздѣ Брестскомъ (1253—163).

*Оспой* заболѣло 2414, умерло 361, наибольшее распространение въ Бѣлостокскомъ уѣздѣ (647—130).

*Сыпнымъ тифомъ*: (1503—83) наибольшее распространение—Слонимскій (493—83) уѣздъ.

*Сифилисомъ*: (1475—7), наибольшее распространение—Кобринскій (381) уѣздъ.

*Венерическими болѣзнями*: (1452), наибольшее распространение—Брестскій (455) уѣздъ.

*Маляріей*: (15151—12), наибольшее распространение:—Пружанскій (2848) и Брестскій (2579—10) уѣзды.

*Вугорчаткой*: (3722—558), наибольшее распространение—Пружанскій (714—50) уѣздъ.

*Крупозной пневмоніей*: (4238—426), наибольшее распространение Гродненскій уѣздъ (811—44).

### *Психическія болѣзни.*

Больныхъ съ различными формами умственного разстройства въ отчетномъ году пользовалось медицинскою помощью 355 человекъ; изъ нихъ умерло 14 человекъ. Въ частной практикѣ врачей преобладали больные съ острыми формами болѣзни, въ больницахъ наоборотъ—съ хроническими. Специальныхъ домовъ для умалишенныхъ въ Гродненской губерніи не имѣлось, почему психически больные въ больницахъ пользовались вмѣстѣ съ прочими больными.

### *Врачебная помощь на фабрикахъ и заводахъ.*

Врачебная помощь правильно организована только при небольшомъ числѣ фабрикъ, при большинствѣ остальныхъ фабрикъ имѣются пріемные покои съ 1

или 2 кроватями, числится врачъ или фельдшеръ; но это устройство сдѣлано ради формальнаго исполненія требованія закона. При заболѣваніи же рабочему обыкновенно приходится лежать или у себя на квартирѣ или въ больницѣ на свой счетъ.

Профессиональныхъ болѣзней на фабрикахъ и заводахъ въ отчетномъ году не наблюдалось, за исключеніемъ большого процента заболѣваній дыхательныхъ путей у рабочихъ на стеклянныхъ заводахъ. Заболѣванія эти являются слѣдствіемъ высокой температуры.

**в) Судебно медицин-  
ская часть.**

Всѣхъ судебно-медицинскихъ осмотровъ и вскрытій мертвыхъ тѣлъ произведено въ теченіи 1901 года 271, освидѣтельствованийъ въ умственныхъ способностяхъ произведено 13 и наконецъ осмотровъ и изслѣдованій предметовъ и вещей 122. Осмотры живыхъ людей произведены были для опредѣленія беременности или послѣродоваго состоянія въ 37 случаяхъ, растлѣнія и изнасилованія въ 22 случаяхъ, рода и степени тяжести ранъ и другихъ поврежденій, а также для опредѣленія состоянія здоровья по разнымъ другимъ вопросамъ въ 1433 случаяхъ.

**г) Санитарный  
надзоръ.**

Главный надзоръ за санитарною частью въ губерніи сосредоточивается въ общемъ присутствіи Губернскаго Правленія.

Въ городѣ Гроднѣ состоитъ Губернскій Комитетъ Общественнаго здравія, который руководитъ дѣломъ оздоровленія губерніи.

Во всѣхъ уѣздныхъ городахъ попеченіе о народномъ здравіи лежитъ на обязанности Уѣздныхъ Комитетовъ Общественнаго здравія; наблюдаютъ за выполненіемъ санитарныхъ правилъ Санитарно-Исполнительныя Комиссіи, въ составъ которыхъ входятъ члены городского управленія, члены полиціи, врачи и другія лица, могущія быть полезными дѣлу. Изъ числа членовъ Санитарныхъ Комиссій избираются санитарные попечители, которымъ поручается надзоръ за санитарною частью ихъ участковъ. Санитарныя Комиссіи собираются періодически въ опредѣленные промежутки времени.

Изъ суммъ коробочнаго сбора еврейскихъ обществъ, по дѣйствующей смѣтѣ, на очистку дворовъ, улицъ, площадей и отхожихъ мѣстъ при еврейскихъ обще-

ственныхъ учрежденіяхъ и на санитарныя надобности въ отчетномъ году назначено было 8614 руб. 50 коп. Деньги эти расходовались на очистку площадей, улицъ, на очистку отхожихъ мѣстъ при еврейскихъ молитвенныхъ домахъ и т. п.

**д) Насильственная и случайная смерть.** Въ теченіе 1901 года умерло насильственно, скоропостижно и случайно — по свѣдѣніямъ полиціи:

	мужчинъ . . . . .	335 чел.
	женщинъ . . . . .	120 „
	Итого . . . . .	455 чел.

(Приложеніемъ служитъ ведомость № 12).

Въ томъ числѣ было:

жертвъ смертоубійства . . . . .	50 чел.
самоубійць . . . . .	29 „
скоропостижно умершихъ . . . . .	84 „
найденныхъ мертвыхъ тѣлъ . . . . .	24 „
жертвъ случайной смерти . . . . .	268 „
	Итого . . . . . 455 чел.

Изъ числа всѣхъ умершихъ насильственнымъ и случайнымъ образомъ въ теченіи отчетнаго года на долю городовъ приходится 80 чел., а на уѣзды 375 чел.

**е) Эпизоотія.** Въ отчетномъ 1901 году въ Гродненской губерніи изъ эпизоотическихъ болѣзней были обнаружены слѣдующія:

*Сибирская язва.* Она существовала въ 5 уѣздахъ и 18 пунктахъ (въ 1900 г. въ 4 уѣздахъ и 14 пунктахъ). Заболѣло крупнаго рогатаго скота 157 головъ (изъ общаго количества скота въ 3376 головъ), выздоровѣло 50 головъ и пало 107 головъ, (въ 1900 г. заболѣло 54 головы, выздоровѣло 13 головъ и пало 41 гол.) Лошадей заболѣло 12 (изъ общаго количества въ 1382 гол.) и пало 12, (въ 1900 г. заболѣло 10 гол., выздоровѣла 1 и пало 9 головъ). Заболѣваній мелкаго скота въ отчетномъ году, такъ-же какъ и въ 1900 г., не наблюдалось. Болѣзнь появилась въ апрѣлѣ, а послѣдній случай падежа скота наблюдался въ сентябрѣ. Причиною болѣзни нужно считать низкія болотистыя пастбища, загрязненныя сибирезвенынымъ ядомъ.

*Ящуръ.* Въ 1901 году ящуръ наблюдался на крупномъ рогатомъ скотѣ въ 3 уѣздахъ и 29 пунктахъ. Заболѣло 2214 головъ (изъ общаго числа 5804 гол.),

выздоровѣло 2188 и пало 26 гол. Болѣзнь появилась въ маѣ мѣсяцѣ и прекратилась въ сентябрѣ. Заболѣваній мелкаго скота въ отчетномъ году не было (въ 1900 г. заболѣло: крупнаго рогатаго скота 9932 головы, выздоровѣло 9917, пало 15 гол., овецъ заболѣло 2239 гол., выздоровѣло 2217 гол. и пало 22 гол. и свиней заболѣло 1407 гол., выздоровѣло 1376 гол. и пало 31 гол.). Въ 1901 году количество заболѣвашаго крупнаго рогатаго скота было меньше, чѣмъ въ 1900 г., на 7718 гол. Болѣзнь была занесена изъ другихъ губерній.

**Бѣшенство.** Наблюдалось въ 1901 г. въ 7 уѣздахъ и 9 пунктахъ. Заболѣло и убито 2 головы свиней (изъ общаго числа 10) и заболѣло и убито 23 собаки и 1 кошка. Первый случай заболѣванія бѣшенствомъ наблюдался въ февралѣ и послѣдній въ сентябрѣ мѣсяцѣ; (въ 1900 г. заболѣло и убито 4 собаки). Въ 1901 г. заболѣло и убито болѣе, чѣмъ въ 1900 г., на 19 собакъ, заболѣваній-же кошекъ и свиней въ 1900 г. не наблюдалось.

**Мытъ.** Существовалъ въ 1901 г. въ 1 уѣздѣ и 1 пунктѣ. Заболѣла и выздоровѣла 1 лошадь. Случай заболѣванія мытомъ былъ въ июлѣ мѣсяцѣ (въ 1900 г. заболѣло въ 2 уѣздахъ и 3 пунктахъ 116 лошадей, выздоровѣло 115 и пала 1 лошадь). Въ 1901 г. заболѣло лошадей менѣе, чѣмъ въ 1900 г., на 115 головъ.

**Микотическій гастро-энтеритъ.** Наблюдался въ 1 уѣздѣ и 1 пунктѣ. Заболѣло крупнаго рогатаго скота 11 головъ (изъ общаго количества 40 гол.), выздоровѣло 6 и пало 5 головъ и лошадей заболѣло и пало 2 головы (изъ общаго количества 27 гол.) Болѣзнь наблюдалась въ августѣ мѣсяцѣ. Въ 1900 г. болѣзнь эта не наблюдалась.

**Рожа свиней.** Существовала въ 1 уѣздѣ и 2 пунктахъ. Заболѣло 68 гол. (изъ общаго количества 438 гол.), выздоровѣло 17 и пало 51 голова. Болѣзнь появилась въ июнѣ, а прекратилась въ сентябрѣ мѣсяцѣ. Въ 1900 г. болѣзнь эта не наблюдалась.

**Чума свиней.** Въ 1901 году наблюдалась въ 2 уѣздахъ и 7 пунктахъ. Заболѣло 763 гол. (изъ общаго количества 2904 гол.), выздоровѣло 243 гол., пало— 517 и убито 3 головы. Начало болѣзни июнь и окончаніе декабрь мѣсяцѣ. Въ 1900 г. болѣзнь эта не наблюдалась.

**Ангина.** Существовала въ 1 уѣздѣ и 1 пунктѣ. Заболѣло 4 свиньи (все наличное количество свиней),

выздоровѣло 2 и пало 2. Болѣзнь наблюдалась въ іюль мѣсяцѣ. (Въ 1900 г. болѣзнь эта не наблюдалась).

*Чесотка.* Въ 1901 году наблюдалась въ 5 уѣздахъ и 14 пунктахъ. Заболѣло 365 лошадей (изъ общаго количества 1604 гол.) выздоровѣло 360 и осталось больныхъ къ 1 января 1902 г. 5 лошадей. Начало болѣзни 1 января 1901 г. (Къ 1 января 1900 г. состояло больныхъ чесоткой 2 лошади. Заболѣло въ 1900 г. 85, выздоровѣло 82 и пало 5 лошадей). Въ 1901 г. заболѣваній чесоткой лошадей было болѣе, чѣмъ въ 1900 г., на 280 головъ. Заболѣваній крупнаго рогатаго скота, какъ и въ 1900 г., не наблюдалось.

Дѣятельность ветеринаровъ главнымъ образомъ выразилась въ принятіи указанныхъ закономъ ветеринарно-полицейскихъ мѣръ противъ распространенія эпизоотическихъ болѣзней и производства ветеринарно-полицейскихъ осмотровъ торговаго скота при провозѣ по желѣзнымъ дорогамъ, при прогонѣ по грунтовымъ трактамъ, на бойняхъ, на выпасѣ и выкормѣ, производились ветеринарно-полицейскіе осмотры проводимыхъ животныхъ продуктовъ, производились осмотры мѣсть обработки сырыхъ животныхъ продуктовъ, осматривались падалища. Кромѣ того производились предохранительныя сибиреязвенныя прививки домашнимъ животнымъ.

**ж) Богадѣльни и  
благотворительныя  
Общества.**

Попеченіе о круглыхъ сиротахъ, безпомощныхъ дѣтяхъ бѣдныхъ родителей, престарѣлыхъ и увѣчныхъ - лежитъ въ Гродненской губерніи на обязанности мѣстнаго Приказа Общественнаго Призрѣнія и четырехъ частныхъ благотворительныхъ обществъ, образованныхъ въ гг. Гроднѣ, Бѣлостокѣ, Брестѣ и Слонимѣ.

Дѣятельность Гродненскаго Приказа Общественнаго Призрѣнія за истекшій 1901 годъ заключалась главнымъ образомъ въ содержаніи 9-ти городскихъ лечебныхъ заведеній (окружной лечебницы съ отдѣленіемъ для умалишенныхъ въ губернскомъ городѣ и 8-ми больницъ въ уѣздныхъ городахъ губерніи) и въ управленіи этими 9 заведеніями, а равно въ содержаніи богадѣльни и въ завѣдываніи ею и повивальной школой съ родовспомогательнымъ при ней отдѣленіемъ въ губернскомъ городѣ.

Учрежденная въ губернскомъ городѣ богадѣльня, въ коей призрѣваются преимущественно престарѣлые отставные нижніе чины, устроена на 30 человекъ; при ней есть пріютъ для бродягъ на 10 человекъ.

Свѣдѣніе о числѣ призрѣвавшихся въ богадѣльнѣ, съ пріютомъ для бродягъ, представляются за отчетный годъ въ слѣдующемъ видѣ:

Къ 1-му января 1901 года оставалось . . . . .	37
въ 1901 году принято . . . . .	6
въ 1901 году умерло . . . . .	4
въ 1901 году выбыло . . . . .	—
къ 1-му января 1902 году осталось . . . . .	39

Повивальная школа въ г. Гроднѣ учреждена, примѣнительно къ Высочайше утвержденному 6 мая 1874 г. нормальному штату, на 20 казенно-коштныхъ воспитанницъ (съ 2-хъ годичнымъ курсомъ), родильное же при ней отдѣленіе устроено на 6 кроватей.

Повивальная школа содержится на счетъ суммъ губернскаго земскаго сбора, родильное отдѣленіе на средства Приказа. Хозяйственная часть, какъ по первому, такъ и по второму изъ этихъ заведеній, ведется подъ непосредственнымъ наблюденіемъ Приказа.

Къ числу учреждений, находящихся подъ наблюденіемъ Гродненскаго Приказа Общественнаго Призрѣнія, принадлежатъ и функционирующія въ гг. Гроднѣ, Бѣлостокѣ, Брестѣ и Слонимѣ, христіанскія благотворительныя общества, съ учрежденными при нихъ богадѣльнями и пріютами, а также находящаяся въ губернскомъ городѣ еврейская больница, съ богадѣльней при ней и остальныя еврейскія больницы и богадѣльни въ нѣкоторыхъ городахъ и мѣстечкахъ губерніи. Но участіе Приказа въ дѣлахъ означенныхъ благотворительныхъ обществъ, еврейскихъ больницъ и богадѣленъ опредѣляется лишь повѣркой денежныхъ книгъ и годовыхъ отчетовъ этихъ учреждений, хозяйственное же управленіе ими лежитъ на обязанностяхъ членовъ — распорядителей таковыхъ.

Далѣе, входило въ кругъ дѣятельности Приказа за отчетный годъ, какъ и въ прошлое время, призрѣніе подкидышей и малолѣтнихъ дѣтей — сиротъ, оставшихся безъ родственниковъ и пріисканіе для нихъ кормилицъ или благотворителей, безъ уплаты вознагражденія или за умѣренную плату (3 руб. въ мѣсяць). Находимые въ г. Гроднѣ подкидыши съ іюля мѣсяца 1901 г. помѣщаются бѣли за ту же плату въ существующій при Гродненскомъ благотворительномъ обществѣ пріютъ — ясли, гдѣ имѣется за ними надлежащій уходъ и гдѣ они содержатся гораздо

лучше, чѣмъ у постороннихъ лицъ принимающихъ подкидышей на свое попеченіе нерѣдко изъ за своихъ личныхъ выгодъ. Принятыя на призрѣніе Приказа подкидыши, по достиженіи соотвѣтственнаго возраста, обучались русской грамотѣ и какому-либо ремеслу. Число подкидышей, призрѣваемыхъ за плату изъ суммъ Приказа, достигло къ 1-му января 1901 г. цифры — 73, въ теченіе отчетнаго года вновь принято Приказомъ — 17, въ томъ же году умерло — 10, исключено изъ числа подкидышей, за достиженіемъ 12-ти лѣтняго возраста, — 5 и отдано на попеченіе подлежащихъ обществъ — 2, затѣмъ осталось къ 1-му января 1902 г. — 73 подкидыша. За 1900 годъ было израсходовано на содержаніе подкидышей 2899 руб. 10 коп., въ отчетномъ же году израсходовано 2627 руб. 46 коп.

Кромѣ сего, отданныхъ Приказомъ для безвозмезднаго попеченія было въ отчетномъ году 10 подкидышей.

Что касается вспоможенія бѣднымъ людямъ, не могущимъ снискивать себѣ пропитаніе собственными трудами, то Приказъ въ 1901 году, какъ и въ предшествовавшіе годы, выдавалъ ежемѣсячныя пособія такимъ лишь лицамъ, которыя не принадлежали къ крестьянскимъ или мѣщанскимъ обществамъ и никакихъ другихъ способовъ къ существованію не имѣли. Общая сумма денежныхъ пособій, выданныхъ Приказомъ въ 1901 году, на основаніи разновременныхъ разрѣшеній Министерства, достигла 510 руб.

Въ отчетномъ году въ распоряженіи Приказа имѣлись слѣдующіе капиталы, по коимъ получаемые проценты обращаются на содержаніе заведеній Приказа:

1) 736 именныхъ облигацій 4½ 0/0 внутренняго консолидированнаго желѣзно-дорожнаго займа, 1 выпуска 1890 г., на сумму 477000 руб. Ежегодный процентъ отъ этой суммы, получаемый Приказомъ изъ мѣстнаго отдѣленія Государственнаго Банка, по удостовѣренію именной записи государственной комиссіи погашенія долговъ, за № 213, равняется 20391 руб. 74 коп.

2) Четыре билета государственной комиссіи погашенія долговъ 1819 г., на сумму 48614 руб. 28½ коп. Капиталь этотъ приноситъ Приказу ежегодно процентовъ 2916 руб. 86 коп., и

3) Девять свидѣтельствъ Государственной 4 0/0 ренты, на сумму 1500 р. Проценты въ отчетномъ году отъ этой суммы равняются 57 руб.

Такимъ образомъ общая сумма 0/0 по процентнымъ бумагамъ, принадлежащимъ Приказу, выражается цифрою 23365 руб. 60 коп.



Кромѣ того въ распоряженіи Приказа имѣлись въ 1901 году капиталы слѣдующихъ наименованій.

1) Капиталь, пожертвованный чиновникомъ Улановскимъ съ благотворительною цѣлью, къ 1 января 1901 г. составлялъ сумму 1910 руб. 13 к., въ томъ числѣ процентными бумагами 1800 руб. и наличными деньгами 110 руб. 13 коп.

Означенные 110 руб. 13 коп. въ отчетномъ году были внесены въ Гродненское отдѣленіе Государственнаго Банка для пріобрѣтенія государственной 4% ренты, при чемъ получено свидѣтельство 4% ренты на сумму 100 р. и остатка наличными деньгами 13 р. 20 коп. Кромѣ того, въ теченіе 1901 г. поступило на приходъ 70 р. 30 коп. %о, оплаченныхъ по купонамъ отъ процентныхъ бумагъ, принадлежащихъ къ этому капиталу. Такимъ образомъ капиталъ, пожертвованный Улановскимъ, къ 1 января 1902 г. представлялъ сумму въ 1983 руб. 50 коп., изъ нихъ процентными бумагами 1900 р. и наличными деньгами 83 р. 50 коп.

2) Капиталь, пожертвованный докторомъ Здитовецкимъ съ благотворительною цѣлью, къ 1 января 1901 г. составлялъ сумму 3266 р. 79 коп., въ томъ числѣ: процентными бумагами 3100 руб. и наличными деньгами 166 руб. 79 коп., въ теченіе 1901 г. поступило на приходъ 117 руб. 80 коп. %о, оплаченныхъ по купонамъ отъ процентныхъ бумагъ, принадлежащихъ къ этому капиталу.

На проценты отъ этого капитала, согласно постановленію Приказа Общественнаго Призрѣнія, 9-го августа 1895 г. состоявшемуся, учреждена при Гродненской окружной лѣчебницѣ благотворительная кровать, наименованная по волѣ жертвователя „кроватью имени Св. Іосифа“. Право пользованія этой кроватью предоставлено бѣднымъ уроженцамъ Гродненской губерніи христіанскаго вѣроисповѣданія, преимущественно же родственникамъ жертвователя. Означенною кроватью пользуется съ 5 октября 1900 г. и по настоящее время одинъ изъ родственниковъ Здитовицкаго Фердинандъ Каменскій и на пополненіе издержекъ, понесенныхъ Приказомъ по содержанию и лѣченію Каменскаго, за время съ 5 октября 1900 г. по 1 января 1902 г. отчислено изъ %о, полученныхъ по купонамъ отъ %о бумагъ, принадлежащихъ къ означенному капиталу, 128 р. 14 к. Такимъ образомъ капиталъ, пожертвованный Здитовецкимъ, къ 1-му января 1902 г.

представлялъ сумму въ 3256 р. 45 коп., изъ нихъ процентными бумагами 3100 руб. и наличными деньгами 156 руб. 45 коп. и

3) Капиталь, пожертвованный вдовою полковника Александрою Реганъ съ благотворительною цѣлью, къ 1-му января 1901 г. составлялъ сумму 10642 р. 40 к., въ томъ числѣ: процентными бумагами 9900 руб. и наличными деньгами 742 р. 40 коп. Означенные 742 руб. 40 коп. въ отчетномъ году были внесены въ Гродненское Отдѣленіе Государственнаго Банка для пріобрѣтенія свидѣтельствъ государственной 4<sup>0</sup>/<sub>0</sub> ренты; при чемъ получено свидѣтельствъ 4<sup>0</sup>/<sub>0</sub> ренты на сумму 700 руб. и остатка наличными деньгами 62 р. 11 коп. Кромѣ того въ теченіе 1901 г. поступило на приходъ 389 р. 50 коп. <sup>0</sup>/<sub>0</sub>, оплаченныхъ по купонамъ отъ процентныхъ бумагъ, принадлежащихъ къ этому капиталу.

На проценты отъ этого капитала, согласно постановленію Приказа Общественнаго Призрѣнія, 26 марта 1897 г. состоявшемуся, учреждены при Брестской городской больницѣ двѣ благотворительныя кровати, наименованныя по волѣ жертвовательницы, „кроватями вдовы полковника Александры Реганъ“. Право пользованія этими кроватями предоставлено больнымъ бѣднаго состоянія изъ прислуги. Въ отчетномъ 1901 г. означенными кроватями пользовались: Эмилія Лицкевичъ, Камилла Зеневская и Анна Климукъ и на пополненіе издержекъ, понесенныхъ Приказомъ по содержанию и лѣченію означенныхъ трехъ лицъ, отчислено изъ <sup>0</sup>/<sub>0</sub>, полученныхъ по купонамъ отъ процентныхъ бумагъ, принадлежащихъ къ означенному Капиталу, 21 руб. 59 коп.

Такимъ образомъ капиталъ, пожертвованный вдовою Реганъ, къ 1-му января 1902 г. представлялъ сумму въ 11030 руб. 2 коп., изъ нихъ процентными бумагами 10600 руб. и наличными деньгами 430 руб. 2 коп.

*Попечительство о народной трезвости.*

Со времени учрежденія въ Гродненской губерніи Попечительства о народной трезвости, ближайшая цѣль котораго состоитъ въ огражденіи населенія отъ злоупотребленія крѣпкими напитками, замѣчается прогрес-

сивно увеличивающійся въ народѣ интересъ къ такимъ учрежденіямъ, въ основѣ которыхъ положено стремленіе, съ одной стороны, дать средства и возможность разумнаго заполнения досуга и, съ другой, способствовать подъему умственнаго и нравственнаго благосостоянія массъ. Самое видное мѣсто въ ряду мѣропріятій этого рода принадлежитъ народнымъ чтеніямъ, которыя, по единодушному признанію завѣдывающихъ такими чтеніями, все болѣе и болѣе привлекаютъ къ себѣ симпатіи народа. Особенно быстро стало развиваться это дѣло со второй половины 1901 года, когда народныя чтенія получили поддержку со стороны учрежденнаго въ г. Гроднѣ центрального склада волшебныхъ фонарей, картинъ, и др. принадлежностей къ устройству чтеній. Въ отчетномъ году при складѣ принадлежностей къ устройству народныхъ чтеній организованъ книжный складъ для снабженія книгами библиотекъ, устраиваемыхъ Уѣздными Комитетами Попечительства о народной трезвости. На этотъ предметъ израсходовано въ отчетномъ году около 1500 рублей. Снабжены книгами библиотеки при чайныхъ въ городѣ Кобринѣ и Бѣлостокѣ и въ селѣ Жабинкѣ: подготовлены наборы книгъ для семи чайныхъ Гродненскаго уѣзда и для библиотеки при Гродненскомъ народномъ домѣ. Кромѣ того продано книгъ на 26 рублей.

Складъ принадлежностей къ устройству народныхъ чтеній въ отчетномъ году значительно развилъ свою дѣятельность по снабженію народныхъ аудиторій волшебными фонарями и въ особенности картинами къ нимъ. Волшебные фонари высылались главнымъ образомъ въ распоряженіе Уѣздныхъ Комитетовъ Попечительства о народной трезвости, въ нѣкоторыхъ же случаяхъ, для ускоренія дѣла выдавались непосредственно лицамъ, завѣдующимъ чтеніями; картины высылались почти исключительно по требованіямъ послѣднихъ лицъ. Тотъ глубокій интересъ, который вызываетъ въ посѣтителяхъ народныхъ чтеній свѣтоты картины, по достоинству оцѣненъ устроителями чтеній, а возможность пользоваться безвозмездно богатымъ и разнообразнымъ наборомъ картинъ развязала имъ руки въ выборѣ матеріала, вслѣдствіе чего спросъ на картины возросъ чрезвычайно и не всегда могъ быть даже удовлетворенъ.

Въ то время, какъ въ 1900 году чтенія съ свѣтоты картинами, устроенныя при поддержкѣ склада, посѣтили лишь 34041 человекъ, въ отчетномъ году число посѣтителей выразилось суммою въ 156391 чел., по сколько они зарегистрированы въ присланныхъ скла-

ду отчетныхъ листкахъ. Въ дѣйствительности число посѣтителей еще больше, такъ какъ не всѣ отчетные листки доставлены складу. Этотъ ростъ дѣла какъ нельзя болѣе краснорѣчиво доказываетъ, что учрежденіе склада принадлежностей къ устройству народныхъ чтеній отвѣтило насущной потребности населенія и что затраченные на него значительныя суммы получили вполне хорошее и благотворное примѣненіе.

Не смотря, однако, на видимый успѣхъ дѣла, нельзя смотрѣть на его теперешнее состояніе иначе, какъ на начальную стадію, нельзя не ожидать дальнѣйшаго развитія его въ несравненно болѣе широкихъ размѣрахъ. Въ настоящее время чтенія съ свѣтовыми картинами ведутся далеко не во всѣхъ мѣстностяхъ губерніи; въ нѣкоторыхъ уѣздахъ имъ положено только начало; въ другихъ чтенія ведутся не во всѣхъ пунктахъ, въ которыхъ имѣются подходящія для этого условия.

Содѣйствіе склада къ устройству чтеній съ свѣтовыми картинами распредѣлилось по уѣздамъ губерніи слѣдующимъ образомъ:

Названія уѣздовъ.	Число пунктовъ, гдѣ состоялись чтенія.	Число чтеній.	Число посѣтителей.
Гродненскій . . .	26	257	48808
Сокольскій . . .	8	39	7428
Бѣлостокскій . . .	3	25	4727
Бѣльскій . . .	8	34	8567
Брестскій . . .	7	41	6176
Кобринскій . . .	25	188	46612
Пружанскій . . .	5	44	4976
Слонимскій . . .	17	106	17860
Волковыскій . . .	22	62	11238
Итого . . .	121	796	156391

Съ требованіями о высылкѣ картинъ обращались въ складъ главнымъ образомъ православные священники и учителя; въ небольшомъ числѣ члены Попечительствъ о народной трезвости, не принадлежація къ этимъ категоріямъ, и другія лица.

Однимъ изъ большихъ тормазовъ въ устройствѣ народныхъ чтеній съ свѣтовыми картинами является недостатокъ хорошихъ помѣщеній для аудиторій; естественно, поэтому, что такими аудиторіями являются преимущественно школьныя зданія, далеко не всегда удовлетворительныя по своимъ размѣрамъ, но все таки лучшія изъ тѣхъ, какими располагаетъ деревня.

По роду помѣщенія состоявшіяся въ отчетномъ году чтенія распредѣлялись слѣдующимъ образомъ:

въ городскихъ, приходскихъ и народныхъ училищахъ . . . . .	430
въ церковно-приходскихъ и школахъ грамоты . . . . .	222
въ чайныхъ Попечительства о народной трезвости . . . . .	83
въ Волостныхъ Правленіяхъ . . . . .	29
въ частныхъ домахъ . . . . .	21
въ военныхъ казармахъ . . . . .	11
<hr/>	
Итого . . . . .	796

Преобладаніе школьныхъ зданій въ качествѣ народныхъ аудиторій должно было-бы повести и къ преобладанію дѣтскаго элемента въ числѣ посѣтителей. На самомъ дѣлѣ оказалось, что  $\frac{1}{10}$  посѣтителей—подростковъ и дѣтей, хотя и великъ, но не имѣетъ преобладающаго значенія, какъ видно изъ слѣдующихъ цифровыхъ данныхъ:

Число посѣтившихъ чтенія:	
мужчинъ . . . . .	53959
женщинъ . . . . .	40776
подростковъ и дѣтей . . . . .	58995
безъ подраздѣленія въ отчетахъ . . . . .	2661
<hr/>	
Итого . . . . .	156391

Расходы по содержанию склада принадлежностей къ устройству народныхъ чтеній въ отчетномъ году опредѣлились довольно значительною суммою—4343 р. 53 к., которая распредѣляется по слѣдующимъ категориямъ:

33 выписанныхъ волшебн. фонаря 1342 р. — к.	
1323 картины . . . . .	1887 „ 35 „
за книги и брошюры . . . . .	29 „ 16 „
разныя принадлежности къ фонарямъ	453 „ 75 „
упаковка и пересылка всего полученнаго товара . . . . .	116 „ 13 „
матеріалы для освѣщенія фонарей .	45 „ 73 „
матеріалы для изготовленія переводныхъ картинъ на стеклѣ . . . . .	27 „ 60 „
спеціальныя ящики для пересылки картинъ . . . . .	38 „ 75 „
передвижныя рамки для картинъ .	25 „ — „
матеріалы для ремонта картинъ . .	12 „ — „
типографскіе расходы . . . . .	44 „ 15 „
канцелярскіе и мелочныя расходы .	17 „ 95 „
почта и телеграфъ . . . . .	11 „ 22 „
покупка имущества собственно для склада . . . . .	47 „ 20 „
упаковка и пересылка вещей изъ склада . . . . .	26 „ 79 „
вознагражденіе особаго лица за дѣлопроизводство по складу и ремонтъ картинъ и вознагражденіе разсыльнаго . .	218 „ — „
Итого . .	4343 р. 53 к.
Выручено отъ продажи разныхъ предметовъ и внесено въ Казначейство . .	331 р. 35 к.
Остается расходовъ .	4012 р. 18 к.

Къ 1 января 1902 года въ складѣ имѣлось 4234 картины, распределенныя по отдѣламъ слѣдующимъ образомъ:

	Число чтеній.	Число серій (съ дублик.)	Число картинъ.
Отд. 1. Религіозно- нравствен- наго содер- жанія . . .	30	43	724
„ 2. Исторія Россіи .	34	53	1041
„ 3. Географія, отечество- вѣдѣніе .	28	30	605
„ 4. Естество- вѣдѣніе, приклад- ныя науки	49	47	614
„ 5. Повѣсти, разказы, стихотво- ренія . .	117	129	1065
„ 6. О вредѣ пьянства.	9	16	185
Итого. . .	267	318	4234

Распределеніе картинъ по отдѣламъ оказалось не вполне соответствующимъ спросу; въ этомъ отношеніи самый слабый отдѣлъ - первый. На картины религіозно-нравственного содержания былъ въ отчетномъ году очень большой спросъ, который часто не могъ быть

удовлетворенъ и потому чувствовалась настоящая необходимость въ увеличеніи и расширеніи этого отдѣла. Этотъ недостатокъ имѣется въ виду пополнить въ ближайшемъ будущемъ.

Всего въ отчетномъ году выдано и выслано складомъ 952 серіи картинъ, въ количествѣ 13431 штуки, такъ что въ среднемъ каждая картина была въ обращеніи 3,17 раза. Эта подвижность слишкомъ мала и несомнѣнно возрастетъ съ увеличеніемъ числа чтеній. Насколько великъ можетъ быть спросъ на картины въ одинъ пунктъ краснорѣчиво указываетъ слѣдующій фактъ: священнику Накрышской церкви О. Михаилу Діаконову, вѣдущему чтенія какъ въ селѣ Накрышкахъ, такъ и въ другихъ деревняхъ прихода, выслано въ теченіи года 738 картинъ.

Дѣятельность Гродненскаго Губернскаго Комитета Попечительства о народной трезвости за 1901 годъ состояла въ слѣдующемъ.

Губернскій Комитетъ, при выполненіи возложенной на него задачи, выражающейся главнымъ образомъ въ общемъ направленіи дѣятельности Попечительства въ губерніи, стремился, между прочимъ, къ объединенію всѣхъ функций уѣздныхъ органовъ Попечительства, каковыми являются Уѣздные Комитеты. Съ этою цѣлью всѣ вопросы, имѣющіе существенное значеніе въ дѣлѣ примѣненія на практикѣ способовъ къ искорененію среди населенія пьянства, подвергались тщательному обсужденію и результаты состоявшихся постановленій сообщались, для руководства, Уѣзднымъ Комитетамъ.

На обязанности Губернскаго Комитета лежало также распоряженіе суммами, ассигнованными на нужды Попечительства отъ казны.

Средства Губернскаго Комитета въ отчетномъ году достигали 69899 руб. 22 к., каковая сумма образовалась: 1) изъ остатка отъ 1900 г. въ 39473 руб. 38 к., 2) отпущенныхъ казною въ пособіе и на предпріятія Попечительства 30000 руб., 3) вырученныхъ отъ продажи билетовъ на народныя чтенія 419 р. 84 к. и 4) поступившихъ за знаки почетнаго членства 6 руб.

Приведенная сумма расходовалась слѣдующимъ образомъ:

1) Перечислено въ распоряженіе Уѣздныхъ Комитетовъ на предпріятія и дѣлопроизводства 21586 руб. 46 коп., 2) израсходовано на устройство народныхъ



чтеній 3044 руб. 13 коп., 3) на приобрѣтеніе волшебныхъ фонарей 2387 руб. 48 коп., 4) на устройство народнаго дома въ Гроднѣ 16011 руб. 5) на другіе расходы—991 руб. 36 коп. Всего 44009 руб. 43 коп. Осталось къ 1 января 1902 г. 25889 руб. 79 коп.

Участковыхъ попечителей въ отчетномъ году было въ губерніи 332, членовъ соревнователей 960. Дѣятельность ихъ выразилась въ отчетномъ году, главнымъ образомъ, въ завѣдываніи чайными попечительства, въ содѣйствіи при устройствѣ народныхъ чтеній и разнаго рода развлеченій. Число членовъ—соревнователей и участковыхъ попечителей въ отчетномъ году понизилось: первыхъ на 51 человекъ (въ прошломъ 1900 г. было 909) и послѣднихъ съ 411 до 332, это обстоятельство объясняется, главнымъ образомъ, служебными перемѣнами и перемѣщеніемъ въ другія мѣстности лицъ, занимающихъ должности членовъ—соревнователей и участковыхъ попечителей.

#### **Попечительство о слѣпыхъ.**

Дѣятельность Попечительства Императрицы Маріи Александровны о слѣпыхъ въ отчетномъ году, подобно предыдущимъ годамъ, была направлена главнымъ образомъ, къ предупрежденію слѣпоты, въ виду чего больнымъ глазами была оказываемая безвозмездная медицинская помощь и матеріальная поддержка во время амбулаторнаго и стационарнаго ихъ леченія изъ суммъ Попечительства. Вмѣстѣ съ оставшимися отъ прошлаго 1900 года 117 руб. 75<sup>1</sup>/<sub>4</sub> коп. въ отчетномъ году состояло въ распоряженіи Попечительства 1711 руб. 57<sup>1</sup>/<sub>4</sub> коп., изъ нихъ 1560 руб. высланы въ Совѣтъ Попечительства; израсходовано на мѣстные нужды 89 руб. 04 коп. и осталось къ 1 января 1902 года 62 руб. 53<sup>1</sup>/<sub>4</sub> коп.

### **V. Народное просвѣщеніе.**

#### **а) Учебныя заведенія и народное образованіе.**

Въ отчетномъ 1901 году всѣхъ учебныхъ заведеній въ Гродненской губерніи было 2134, въ томъ числѣ:

(Приложеніемъ къ этой  
статьѣ служитъ ведомость № 13).

а) *три гимназій*—одна мужская (въ г. Гроднѣ) и двѣ женскія (въ гг. Гроднѣ и Бѣлостокѣ).

б) *одна мужская прогимназія* (въ г. Брестѣ).

в) *одинъ институтъ* благородныхъ дѣвицъ (въ г. Бѣлостокѣ).

- г) *одно реальное училище* (въ г. Бѣлостокѣ).
- д) *одно коммерческое училище* (тамъ-же).
- е) *одна учительская семинарія* (въ м. Свислочи, Волковыскаго уѣзда).
- ж) *одно духовное училище* (въ м. Жировичахъ, Слонимскаго уѣзда).
- з) *три четырехклассныхъ городскихъ училища* (въ гг. Гроднѣ, Бѣлостокѣ и Брестѣ).
- и) *шесть уѣздныхъ училищъ* (въ городахъ: Соколкѣ, Бѣльскѣ, Кобринѣ, Пружанахъ, Слонимѣ и Волковыскѣ).
- и) *40 приходскихъ училищъ* (12 для мальчиковъ, 11 для дѣвочекъ и 17 съ классами для обоого пола).

Изъ числа 40 приходскихъ училищъ было двухклассныхъ 4: два въ Гроднѣ и по одному въ городахъ Бѣльскѣ и Пружанахъ; всѣ остальные — одоклассныя.

к) *21 частное учебное заведеніе* (училища, пансіоны и школы частныхъ лицъ, благотворительныхъ обществъ и при молитвенныхъ домахъ иностранныхъ исповѣданій).

л) *326 начальныхъ народныхъ училищъ.*

м) *три училищныхъ отдѣленія для обоого пола.*

н) *21 частное христіанское училище* (1 для мальчиковъ, 7 для дѣвочекъ и 13 для обоого пола, въ томъ числѣ 10 при церквахъ иностранныхъ исповѣданій).

о) *одна церковно-учительская школа.*

п) *122 церковно-приходскихъ школъ.*

р) *1099 школъ грамоты.*

с) *4 казенныхъ начальныхъ еврейскихъ училища* (по одному одноклассному въ гг. Гроднѣ, Бѣлостокѣ и Брестѣ и одно — двухклассное въ г. Слонимѣ).

т) *17 народныхъ казенныхъ еврейскихъ училищъ*, 20 частныхъ еврейскихъ училищъ, одинъ еврейскій пріютъ (въ г. Гроднѣ), 6 талмдуъ-торъ и пріютовъ (въ гг. Гроднѣ, Бѣлостокѣ, Брестѣ, Слонимѣ и въ м. Ружанахъ) и 610 хедеровъ.

е) *одно ремесленное училище* (въ г. Гроднѣ).

т) *одна повивальная школа* (въ г. Гроднѣ).

Сравнительно съ 1900 годомъ общее число учебныхъ заведеній уменьшилось на 240, что видно изъ приложенной таблицы:

	С о с т о я л о .		Противъ 1901 г. болѣ (+) или ме- нѣ (-).
	Къ 1-му января 1901 г.	Къ 1-му января 1902 г.	
1) Среднихъ учебныхъ заведе- ній . . . . .	7	7	—
2) Уѣздныхъ училищъ . . . .	6	6	—
3) Городскихъ 4-хъ классовыхъ	2	3	+ 1
4) Начальныхъ училищъ:			
а) приходскихъ училищъ .	40	40	—
б) народныхъ училищъ . .	325	336	+ 11
в) училищныхъ отдѣленій .	—	3	+ 3
5) Учебныхъ заведеній духов- наго вѣдомства . . . . .	1	1	—
6) Церковно-учительск. школь	1	1	—
7) Церковно - приходскихъ школь и школь грамоты . .	1221	1295	+ 74
8) Частныхъ училищъ и школь	21	21	—
9) Специальныхъ учебныхъ за- веденій . . . . .	3	3	—
10) Еврейскихъ учебныхъ за- деній . . . . .	507	658	+ 151
Итого . . . . .	2134	2374	+ 240

Учащихся во всѣхъ учебныхъ заведеніяхъ губер-  
ніи насчитывалось въ отчетномъ 1902 году:

мальчиковъ . . . . . 66970 чел.

дѣвочекъ . . . . . 18008 „

Итого . . . . . 84978 „

По сравненію съ 1900 годомъ болѣе на 7775 учащихся.

По категоріямъ учебныхъ заведеній измѣненіе въ числѣ учащихся представляется въ слѣдующемъ видѣ:

	Число учащихся достигало.		Противъ 1900 г. болѣе (+) или меньше (-).
	Къ 1-му января 1901 г.	Къ 1-му января 1902 г.	
1) Въ среднихъ учебныхъ заведеніяхъ . . . . .	2823	2951	+ 128
2) Въ городскихъ 4-хъ классовыхъ училищахъ . . . . .	351	496	+ 145
3) Въ уѣздныхъ училищахъ . . . . .	558	563	+ 7
4) Въ начальныхъ училищахъ:			
а) приходскихъ . . . . .	3664	3438	— 226
б) народныхъ . . . . .	26216	27609	+ 1393
5) Въ учебныхъ заведеніяхъ духовнаго вѣдомства . . . . .	158	177	+ 19
6) Въ церковно-учительскихъ школахъ . . . . .	67	82	+ 15
7) Въ церковно-приходскихъ школахъ и школахъ грамоты . . . . .	32901	37552	+ 4651
8) Въ частныхъ училищахъ и школахъ . . . . .	1464	1600	+ 136
9) Въ специальныхъ учебныхъ заведеніяхъ . . . . .	236	240	+ 4
10) Въ еврейскихъ учебныхъ заведеніяхъ . . . . .	8765	10268	+ 1503
Итого . . . . .	77203	84978	+ 7775

Положеніе школьнаго дѣла въ губерніи за отчетный годъ по каждой группѣ учебныхъ заведеній въ отдѣльности, усматривается изъ слѣдующихъ данныхъ:

1) Среднія учебныя заведенія.

Всѣхъ учащихся въ шести среднихъ учебныхъ заведеніяхъ было 2951, въ томъ числѣ 1802 чел. мужскаго пола и 1149—женскаго.

По вѣроисповѣданіямъ и сословіямъ воспитанники и воспитанницы распредѣлялись слѣдующимъ образомъ:

а) по вѣроисповѣданіямъ:

	м. п.	ж. п.	об. п.
православныхъ . . . . .	592	486	1078
р.-католиковъ . . . . .	485	152	637
протестантовъ и лютеранъ . . . . .	102	45	147
магометанъ . . . . .	12	2	14
евреевъ . . . . .	610	464	1074
прочихъ исповѣданій . . . . .	1	--	1
	1802	1149	2951

б) по сословіямъ:

	м. п.	ж. п.	об. п.
дѣтей дворянъ и чиновниковъ . . . . .	598	516	1114
„ лицъ духовнаго званія . . . . .	33	43	76
„ „ городскихъ сословій . . . . .	880	551	1431
„ „ сельскихъ сословій . . . . .	262	35	297
„ „ иностранцевъ . . . . .	29	4	33
	1802	1149	2951

Денежныя средства среднихъ учебныхъ заведеній:  
Въ 1901 году поступило на приходъ.

Названіе учебныхъ заведеній.	Источники доходовъ.													
	Государственнаго Казначейства.	Вѣдомства учреждений Императрицы Маріи.	Пособія отъ городскихъ обществъ, корабельнаго и свѣтлаго сборовъ.	Плата за ученіе.	Пожертвованія.	Другіе источники доходовъ.	Итого.							
	Рубли и копейки.													
Гродненская мужская гимназія . . . . .	27648	15	—	—	1025	—	30885	39	10693	6	—	—	70251	60
Гродненская женская гимназія . . . . .	—	—	6557	32	700	—	25805	—	—	—	554	9	33616	41
Брестская прогимназія . . . . .	15254	18	—	—	2857	—	22025	18	639	80	8731	—	49507	16
Бѣлостокскій институтъ Императора Николая I . . . . .	—	—	45160	74	—	—	24874	54	—	—	4812	49	74847	77
Бѣлостокское реальное училище . . . . .	26639	19	—	—	600	—	18235	81	6993	53	16	50	52485	3
Бѣлостокская женская гимназія . . . . .	—	—	—	—	—	—	33434	47	64	60	—	—	33499	7
Бѣлостокское коммерческ. училище . . . . .	—	—	—	—	4155	—	47215	—	33758	54	—	—	85128	54
Итого . . . . .	69541	52	51718	6	9337	—	202475	39	52149	53	14114	8	399335	58

Произведено расходовъ въ 1901 году.

Наименованіе учебныхъ заведеній.	С т а т ь и р а с х о д о в ь.																			
	Содержаніе лично-учебно-воспитательн. состава.	Учебныя пособія, библиотеки, кабинеты и прочее.	Наемъ и ремонтъ помѣщеній и внутреннее благоустройство ихъ.	Жалованье при-слугъ.	Жалованье и содержаніе канцелярій.	Награды и пособия служащимъ.	Жалованіе и содержаніе медицинской и санитарн. частей.	Стипендіи и пособия учащимся.	Другіе случайные, непоименованные расходы.	И т о г о.										
	Р у б л и и к о п е й к и.																			
Гродненская мужская гимназія . . . . .	32983	19	1251	20	5109	50	1098	74	1175	75	2945	—	373	21	8006	87	3639	12	56582	58
Гродненская женская гимназія . . . . .	25737	2	360	90	3003	78	981	—	300	—	1935	—	—	—	215	85	454	57	32988	12
Брестская прогимназія . . . . .	13530	92	695	94	6488	67	1025	33	485	13	1883	11	314	13	779	80	2194	93	27397	96
Бѣлостокскій институтъ Императора Николая I . . . . .	23446	—	1385	95	6327	13	2877	47	842	13	1382	67	1925	99	200	—	36460	43	74847	77
Бѣлостокское реальное училище . . . . .	29993	12	836	47	4801	67	1404	—	1138	89	2219	19	294	—	1477	64	2518	13	44683	11
Бѣлостокская женская гимназія . . . . .	16507	90	1142	80	432	46	1221	—	665	59	3035	12	—	—	—	—	1678	58	24683	45
Бѣлостокское коммерческое училище . . . . .	57441	51	4865	8	12398	57	1851	—	1106	43	—	—	—	—	—	—	3838	16	81500	75
И т о г о .	199639	66	10538	34	38561	78	10458	54	5713	92	13400	9	2907	33	10680	16	50783	92	342683	74

Таблица эта указываетъ, что въ отчетномъ году израсходовано по всѣмъ среднимъ учебнымъ заведеніямъ на каждого изъ учащихся по 112 руб 73½ к. въ годъ.

### 2. Учебныя заведенія духовнаго вѣдомства.

Въ Жировицкомъ духовномъ училищѣ, единственномъ въ губерніи означеннаго рода учебномъ заведеніи, всѣхъ воспитанниковъ въ первой половинѣ отчетнаго года было 183 человѣка и во второй 177.

Въ числѣ воспитанниковъ было:

	въ 1901 г.	въ 1900 г.
дѣтей дворянъ и чиновниковъ . . . . .	11	9
„ священно и церк.-служащ. . . . .	147	150
„ лицъ городск. сословій . . . . .	2	7
„ „ крестьянъ . . . . .	17	20
	<u>177</u>	<u>186</u>

Учащихъ состояло 9 человѣкъ.

Оборотъ суммъ на содержаніе училища въ 1901 году былъ слѣдующій:

По приходу:

Отъ 1900 года оставалось:

*а) наличными:*

- 1) Переходящихъ суммъ . . . . . 110 р. . к.
- 2) Принадлежащихъ училищу . . . . . — „ 78 „

*б) билетами:*

- 3) Принадлежащихъ училищу и составляющихъ неприкосновенный капиталъ имени Митрополита Иосифа (Сѣмашко) и имени Архимандрита Никодима (Марциновскаго) . . . . . 9300 р. — к.

Въ 1901 году поступило наличными:

1) Изъ суммъ Святѣйшаго Синода:

- а) на содержаніе лицъ управленія и учащихъ . . . . . 7480 „ 9 „
- б) въ пособіе къ мѣстнымъ средствамъ на содержаніе училища . . . . . 4020 „ — „
- в) на 0/0 прибавку къ жалованью служащихъ . . . . . 176 „ 40 „
- г) на пенсіи вдовамъ учителей . . . . . 383 „ 95 „

---

Итого . . . . . 12060 „ 44 „

2) Изъ мѣстныхъ источниковъ:

- а) взносовъ отъ церквей и монастырей . . . . . 8636 „ 41 „
- б) вѣнчиковаго пособія изъ Гродненской Духовной Консисторіи . . . . . 1116 „ 35 „
- в) взносовъ за содержаніе своекоштныхъ и полукоштныхъ учениковъ . . . . . 8084 „ 50 „
- г) взносовъ за право обученія инословныхъ и иноепархіальныхъ учениковъ . . . . . 1285 „ — „

- д) 0/0 отъ свидѣтельствъ 40/0 Государственной ренты, принадлежащихъ училищу и составляющихъ неприкосновенный капиталъ имени Митрополита

Госифа (Сѣмашко) и имени Архимандрита (Марциновскаго) Никодима. . . 353 р. 40 к.  
е) разнаго рода мелкихъ поступленій . . . 406 „ 41 „

---

Итого . . . . . 19882 „ 7 „

3) Переходящихъ суммъ . . . . . 100 р. — к.

Всего въ 1901 году поступило наличными . . . . . 32042 р. 51 к.

А всего поступленій, вмѣстѣ съ остаткомъ отъ 1900 г., было: а) наличными 32153 „ 28 „

и б) билетами . . . . . 9300 „ — „

---

Въ 1901 году израсходовано наличными:

1) На содержаніе училища:

а) на содержаніе лицъ управленія и учащихся . . . . . 11789 р. 15 к.

б) „ 0/0 прибавку къ жалованью служащихъ . . . . . 176 „ 40 „

в) „ выдачу пенсій вдовамъ учителей . . . . . 383 „ 95 „

г) „ содержаніе учениковъ . . . . . 12297 „ 64 „

д) „ содержаніе дома . . . . . 4964 „ 62 „

е) „ содержаніе больницы . . . . . 674 „ 88 „

ж) „ содержаніе канцеляріи . . . . . 301 „ 70 „

з) „ содержаніе библиотекъ . . . . . 168 „ 4 „

и) „ временные расходы . . . . . 846 „ 43 „

і) „ сверхсметные расходы . . . . . 125 „ — „

---

Итого . . . . . 31727 р. 81 к.

2) Возвращено въ хозяйственное Управленіе при Святѣйшемъ Синодѣ . . . . . 161 „ 69 „



3) Переходящихъ суммъ . . . . . 100 р. — к.  
 А всего въ 1901 году израсходовано . 31989 „ 50 „

Къ началу 1902 года осталось:

*а) наличными:*

1) принадлежащихъ училищу . . . . . 53 р. 79 к.  
 2) переходящихъ суммъ . . . . . 110 „ — „

*и б) билетами:*

3) принадлежащихъ училищу и составляющихъ неприкосновенный капиталъ имени Митрополита Юсифа и Архимандрита Никодима 9300 руб. Всего на содержаніе училища, за исключеніемъ суммы, употребленной на содержаніе учениковъ и на выдачу пенсій, израсходовано въ отчетномъ году 19046 руб. 22 коп., а такъ какъ всѣхъ обучавшихся въ 1901 году было, среднимъ числомъ, 180 человекъ, то на каждого ученика приходится около 105 руб. 81 коп. расхода по содержанію училища.

**Примѣчаніе.** Полнымъ содержаніемъ отъ училища въ въ отчетномъ году пользовалось, среднимъ числомъ, 177 человекъ; слѣдовательно, на содержаніе каждого ученика, при общемъ расходѣ по этой статьѣ въ 12297 руб. 64 коп., употреблено около 69 руб. 47 коп.

**3. Учебныя заведенія, подвѣдомственныя Дирекціи Народныхъ училищъ.**

Въ отчетномъ году всѣхъ учебныхъ заведеній, подвѣдомственныхъ Гродненской дирекціи, было 1067.

Сравнительно съ прошлымъ годомъ общее количество нормальныхъ училищъ увеличилось на 7, училищныхъ отдѣленій уменьшилось на 4, количество-же хедеровъ увеличилось на 51, что нагляднѣе видно изъ слѣдующей таблицы:

Разрядъ учебныхъ заведеній.	С о с т о я л о .	
	Къ 1901 г.	Къ 1902 г.
Городскихъ училищъ . . . . .	2	3
Уѣздныхъ училищъ . . . . .	6	6
Приходскихъ училищъ . . . . .	40	40
Народныхъ училищъ . . . . .	325	336
Училищныхъ отдѣленій . . . . .	7	3
Частныхъ христіанскихъ училищъ и школъ . . . . .	21	21
Казенныхъ еврейскихъ начальныхъ училищъ . . . . .	4	4
Казенныхъ еврейскихъ народныхъ училищъ . . . . .	17	17
Частныхъ еврейскихъ училищъ . . . . .	21	20
Частныхъ еврейскихъ училищъ . . . . .	6	6
Пріютовъ и талмудъ-торъ . . . . .	1	1
Ремесленныхъ училищъ . . . . .	459	610
Хедеровъ . . . . .		
А всего . . . . .	909	1067

Учащихся во всѣхъ перечисленныхъ учебныхъ заведеніяхъ, за исключеніемъ хедеровъ, къ 1 января 1902 г. состояло 30320 м. 7628 д., всего 37948 ч. об. пола (въ прошломъ году 36501 ч.—29022 м. 7479 д.) Изъ этого количества въ христіанскихъ учебныхъ заведеніяхъ было 28144 м. 5636 д., а всего 33780 ч. (въ 1900 г. 32326 ч.—26816 м. 5510 д.), въ еврейскихъ 2176 м. 1992 дѣв., а всего 4168 (въ 1900 г.—4175 ч.—2206 м. 1969 дѣв.).

По категоріямъ учебныхъ заведеній измѣненія въ числѣ учащихся произошли слѣдующія:

	Къ 1901 г.	Къ 1902 г.
Въ городскихъ училищахъ . . . . .	351	496
„ уѣздныхъ . . . . .	558	565
„ приходскихъ . . . . .	3664	3438
„ начальныхъ народныхъ . . . . .	26043	27548
„ училищныхъ отдѣл. . . . .	173	61
„ частныхъ христіан. учил. . . . .	1464	1595
„ казенныхъ начальн. евр. учил. . . . .	602	608
„ казенныхъ народ. евр. учил. . . . .	1101	1083
„ частныхъ евр. учил. . . . .	1761	1787
„ талмудъ-торахъ и приютахъ . . . . .	711	690
„ ремесленномъ училищѣ . . . . .	73	77
Итого . . . . .		
	36501	37948
Въ хедерахъ . . . . .	4590	6100

По вѣроисповѣданіямъ и сословіямъ учащіеся въ нормальныхъ училищахъ распредѣлялись слѣдующимъ образомъ:

	Къ 1901 г.	Къ 1902 г.
православныхъ . . . . .	24949	26018
католиковъ . . . . .	5622	5822
лютеранъ . . . . .	813	872
евреевъ . . . . .	5060	5187
могOMETанъ . . . . .	54	45
прочихъ . . . . .	3	4
Итого . . . . .		
	36501	37948
Въ хедерахъ евреевъ . . . . .	4590	6100

дѣтей дворянъ и чиновниковъ	604	630
„ духовнаго званія . . .	175	181
„ городскихъ сословій . . .	8280	8502
„ сельскихъ сословій . . .	27206	28369
„ иностранцевъ . . . . .	236	266

Итого . . . . . 36501 37948

Въ хедерахъ евреевъ . . . . . 4590 6100

Учительскій персоналъ по образовательному цензу распределѣлся въ училищахъ слѣдующимъ образомъ:

Название учебнаго заведенія.	Учителя и учительницы.							Законоучителя.		
	Ок. курсъ высш. учебн. заведенія.	Ок. к. учительск. института.	Ок. к. б. Раввинск. училища.	Ок. к. учит. семин.	Ок. курсъ средн. мужск и женск. уч. заведенія.	Получивш. зв. нар. учит. по экзамену.	Не имѣющ. званія.	Православн. исп.	Р.-Католич. исп.	Лютеранскаго.
Городскія учил. . . . .	—	10	—	—	—	—	—	3	—	—
Уѣздныя учил. . . . .	—	11	—	—	—	—	—	6	6	—
Приходскія учил. . . . .	—	—	—	30	6	9	2	29	14	—
Нач. нар. учил. . . . .	—	—	—	171	18	126	11	268	73	—
Част. хр. учил. . . . .	3	5	—	2	24	4	—	12	5	1
Лютеранскія учил. . . . .	—	—	—	12	—	2	—	1	1	4
Нач. евр. учил. . . . .	—	13	—	—	—	—	—	—	—	—
Нар. евр. учил. . . . .	—	9	1	3	2	1	—	—	—	—
Частныя евр. учил. . . . .	—	11	2	1	41	17	—	—	—	—
Талмудъ-Торы и Пр. . . . .	—	8	1	1	—	20	—	—	—	—
Ремесленное учил. . . . .	—	—	—	1	1	—	—	1	—	—
Итого . . . . .	3	67	4	221	92	179	13	320	99	5

Меламедовъ въ хедерахъ . . . . . 610

Состояніе учебныхъ заведеній по каждой категоріи въ отдѣльности въ отчетномъ году видно изъ слѣдующихъ данныхъ.

*4-классныя городскія училища по положенію 31 мая 1872 года.*

Всѣхъ учащихся къ 1 января 1902 г. состояло 496, которые по вѣроисповѣданіямъ и сословіямъ распредѣлялись слѣдующимъ образомъ:

	къ 1901 г.	къ 1902 г.
православныхъ . . . . .	155	208
католиковъ . . . . .	74	106
лютеранъ . . . . .	3	10
магометанъ . . . . .	1	—
евреевъ . . . . .	116	169
прочихъ . . . . .	2	—
<hr/>		
Итого . . . . .	351	496
дѣтей дворянъ и чиновниковъ	28	36
„ духовнаго званія . . . . .	5	4
„ городскихъ сословій . . . . .	203	294
„ сельскихъ сословій . . . . .	115	161
„ иностранцевъ . . . . .	—	1
<hr/>		
Итого . . . . .	351	496

Переведено въ высшія отдѣленія 257 человекъ или 73, 2% (въ 1900—144 ч. или 80%) и оставлено на повторительный курсъ 72 ч. или 26, 8% (въ 1900—36 ч. или 20%).

Выбыло изъ училищъ до окончанія курса 49 ч. или 11, 1% (въ прошломъ году 26 чел. или 14, 28%).

Матеріальныя средства, которыми располагали эти училища, состояли изъ суммъ казны, въ количествѣ 7779 р. 25 к., отъ городскихъ обществъ 1745 р. 60 к. и сбора за ученіе, въ количествѣ 3651 р., а всего 13195 р. 85 к., что составляетъ въ среднемъ на одно училище 4378 р. 62 к. и на одного учащагося 26 р. 60 к.

*Уѣздныя училища.*

Учащихся въ уѣздныхъ училищахъ къ 1-му января 1902 г. состояло 565 человекъ, на 7 больше сравнительно съ прошлымъ годомъ.

Вѣроисповѣднѣй и сословнѣй составъ учащихся былъ таковъ:

	къ 1901 г.	къ 1902 г.
Православныхъ . . . . .	335	341
Католиковъ . . . . .	139	148
Лютеранъ . . . . .	2	2
Магометанъ . . . . .	13	10
Евреевъ . . . . .	69	64
Итого	558	565
Дѣтей дворянъ и чиновн. . . . .	54	59
„ духовнаго званія . . . . .	8	4
„ городскихъ сословій . . . . .	222	234
„ сельскихъ сословій . . . . .	274	258
Итого	558	565

*Начальныя народныя училища.*

Въ отчетномъ году состояло двухклассныхъ городскихъ, сельскихъ, мужскихъ и женскихъ 16 училищъ съ 1645 уч. обоюго пола (1111 м. 534 д.), съ 217 уч. или 13,19% обоюго пола, выбывшими до окончанія курса и съ 194 учащ. или 11,79% по окончаніи онаго (въ 1900 г. училищъ было 16 съ 1671 уч.: (1129 м. 542 д.), съ 249 учащ. или 19,40%, выбывшими до окончанія курса и съ 229 учащ. или 13,70% по окончаніи онаго), слѣдовательно % выбывшихъ до окончанія уменьшился на 1,71%, а по окончаніи на 1,91%.

Начальныхъ народныхъ одноклассныхъ городскихъ училищъ, мужскихъ и женскихъ было 11 съ 753 уч. (498 м. 255 д.), съ 160 учащ. или 21,23% выбывшими до окончанія курса и съ 100 уч. или 13,28% по окончаніи онаго (въ 1900 г. училищъ было 11 съ 716 уч. (456 м. 260 д.) съ 153 учащ. обоюго пола или 21,36% выбывшими до окончанія курса и

съ 106 учащ. или 14,80% по окончаніи онаго), слѣдовательно % выбывшихъ до окончанія курса уменьшился на 0,13%, а по окончаніи на 1,52%.

Начальныхъ народныхъ одноклассныхъ сельскихъ, мужскихъ, женскихъ и для обоого пола училищъ было 349 съ 28588 уч. (24692 м. 3896 д.), съ 4310 уч. обоого пола или 15,04%, выбывшими до окончанія курса и съ 2887 учащ. или 10,07% по окончаніи онаго (въ 1900 г. училищъ было 338 (изъ нихъ 17 сельскихъ приходскихъ) съ 27320 учащ. (23507 м. 3813 д.), съ 4632 учащ. или 16,95%, выбывшими до окончанія курса и съ 2739 уч. или 10,02% по окончаніи онаго), слѣдовательно % выбывшихъ до окончанія курса уменьшился на 1,91%, а по окончаніи увеличился на 0,05%.

Наконецъ училищныхъ отдѣленій было 3 съ 61 уч. (51 м. 10 дѣв.). Въ 1900 г. училищныхъ отдѣленій было 7 съ 128 м. 45 дѣв.

Итого всѣхъ народныхъ училищъ было 379 съ 31047 уч. (26352 м. 4695 д.).

По вѣроисповѣданіямъ и сословіямъ количество учащихся распредѣлялось такъ:

	къ 1901 г.	къ 1902 г.
Православныхъ . . . . .	24111 или 80,67%	25111 или 80,88%
Католиковъ . . . . .	5154 „ 17,24%	5294 „ 17,05%
Лютеранъ . . . . .	64 „	67 „ 0,21%
Магометанъ . . . . .	37 „ 0,34%	27 „ 0,08
Прочихъ . . . . .	1 „	1 „ 0,003
Евреевъ . . . . .	513 „ 1,75%	547 „ 1,77%
Итого . . . . .	29880	31047
Дѣтей двор. и чин. . . . .	297 или 0,99%	296 или 0,95%
„ духовн. зв. . . . .	153 „ 0,52%	155 „ 0,49%
„ городск. сосл. . . . .	2997 „ 10,04%	3041 „ 9,79%
„ сельск. сосл. . . . .	26413 „ 88,39%	27510 „ 88,63%
„ прочихъ . . . . .	20 „ 0,06%	45 „ 0,14%
Итого . . . . .	29880	31047

Слѣдовательно православныхъ увеличилось на 0,21%, католиковъ уменьшилось на 0,19%, евреевъ увеличилось на 0,02% и прочихъ исповѣданій уменьшилось на 0,05%, дѣтей дворянъ и чиновниковъ уменьшилось на 0,04%, духовнаго званія на 0,03%, городскихъ сословій на 0,25%; дѣтей же сельскихъ сословій увеличилось на 0,24% и прочихъ на 0,08%.

Сравнивая общіе итоги отчетнаго года съ такими же прошлаго года оказывается: 1) количество училищъ увеличилось на 11, 2) число училищныхъ отдѣленій уменьшилось на 4, и 3) число учащихся во всѣхъ народныхъ училищахъ увеличилось на 1167 ч. (1132 м. 35 д.)

Въ общемъ числѣ учащихся во всѣхъ школахъ дирекціи дѣтей сельскихъ сословій къ 1-му января 1902 г. состояло 28369 ч. или 18,85% школьнаго возраста изъ этихъ сословій, но это % отношеніе въ дѣйствительности выше, вслѣдствіе существованія въ губерніи училищъ ц.-приходскихъ и школъ грамотности.

Въ отношеніи образовательныхъ средствъ уѣзды слѣдовали въ слѣдующей градаціи:

Брестскій . . .	(одна школа на 63,2 кв. в. и 2063 жит.).
Пружанскій . . .	„ „ „ 85,1 „ „ „ 2538 „
Волковыскій . . .	„ „ „ 87,5 „ „ „ 3342 „
Бѣлостокскій . . .	„ „ „ 87,9 „ „ „ 3345 „
Бѣльскій . . .	„ „ „ 97,8 „ „ „ 2858 „
Гродненскій . . .	„ „ „ 109,1 „ „ „ 3304 „
Кобринскій . . .	„ „ „ 113,3 „ „ „ 3448 „
Слонимскій . . .	„ „ „ 117,7 „ „ „ 2841 „
и Сокольскій . . .	„ „ „ 143,1 „ „ „ 4856 „

Матеріальное положеніе народныхъ сельскихъ училищъ губерніи за 1901 г. представлялось въ слѣдующемъ:

Израсходовано на содержаніе школъ отъ казны 74954 р. 26 к. и изъ другихъ источниковъ 53630 р., а всего 128584 р. 26 к.

Наибольшіе расходы по содержанію народныхъ училищъ несли крестьяне Брестскаго уѣзда (12093 р. 5 к.)

а наименьше — крестьяне Сокольскаго уѣзда (1726 р. 99 коп.), остальные уѣзды идутъ въ слѣдующемъ порядкѣ: Пружанскій (7848 руб. 50 коп.), Бѣлостокскій (7741 руб. 40 коп.), Слонимскій (5990 руб. 5 коп.), Кобринскій (5917 руб. 52 коп.), Гродненскій (3827 р. 51 коп.), Волковыскій (3552 руб. 69 коп.) и Бѣльскій (3454 руб. 2 коп.).

Кромѣ постоянныхъ взносовъ на содержаніе училищъ нѣкоторыя изъ сельскихъ обществъ несли расходы единовременные на ремонтъ старыхъ зданій и на постройку новыхъ.

Въ семь году построены новыя зданія для Шилловскаго, Щербовскаго, Яворскаго, Подстаринскаго, Молочковскаго и Альбянскаго народныхъ училищъ.

На постройку этихъ зданій и ремонтъ старыхъ крестьянскія общества израсходовали 7305 руб. 63 к.

Ассигновано изъ суммъ Министерства Народнаго Просвѣщенія на означенные нужды 4200 руб.

Санитарно-гигіенической осмотръ народныхъ училищъ, произведенный въ маѣ мѣсяцѣ сего года, на основаніи распоряженія быв. Виленскаго, Гродненскаго и Ковенскаго Генераль-Губернатора, отъ 23-го декабря 1900 года, за № 25, уѣздными врачами, Мирowymi Посредниками и Инспекторами Народныхъ училищъ, далъ слѣдующіе выводы: осмотрѣно училищъ 332. По своимъ санитарно-гигіеническимъ условіямъ они раздѣлены на 3 категоріи: относительно удовлетворительныхъ, но требующихъ исправленія 95, недостаточно удовлетворительныхъ, но требующихъ капитальнаго ремонта 80 и совсѣмъ непригодныхъ для цѣлей учебныхъ заведеній и подлежащихъ замѣнѣ новыми 157. Такой громадный процентъ совершенно непригодныхъ въ санитарно-гигіеническомъ отношеніи школъ чрезвычайно вредно отражается на учительскомъ персоналѣ, унося въ могилу много молодыхъ силъ едва успѣвшихъ расцвѣсть. Такъ 27 января сего 1902 года учитель Городскаго народнаго училища, Бѣлостокскаго уѣзда, В. Жидковскій 28 лѣтъ, воспитанникъ Свислочской учительской семинаріи, выпуска 1901 года, умеръ въ Городской больницѣ отъ чахотки; другой учитель Семятичско-Роговскаго народнаго училища И. Стрѣлковскій 19 лѣтъ, состоявшій въ службѣ съ октября мѣсяца 1900 года, 30-го января сего 1902 года умеръ отъ той-же болѣзни въ Гродненской окружной лѣчебницѣ. Вотъ послѣдствія антигигіенической обстановки народныхъ школъ, которыя невольно обращаютъ на себя вниманіе.



Для улучшения школьнаго дѣла и матеріальной обстановки училищъ, согласно указаннымъ выводамъ санитарной комисіи, необходимо открыть кредитъ на нужды народнаго образованія изъ суммъ земскаго сбора, согласно 126 ст. п. 9 т. IV Св. Зак. изд. 1899 г. Уст. о земск. пов., каковымъ кредитомъ пользуются въ настоящее время школы духовнаго вѣдомства. (Въ текущее 4-хъ лѣтіе на школы духовнаго вѣдомства отпускается изъ суммъ земскаго сбора 46<sup>1</sup>/<sub>2</sub> т. р.).

Для той-же цѣли необходимо обложить подесятиннымъ сборомъ всѣхъ крестьянъ губ., особенно крестьянъ быв. Государственныхъ, которые въ послѣдніе годы освобождены по закону отъ содержанія быв. Палатскихъ училищъ.

Всѣ училища обезпечены отопленіемъ, освѣщеніемъ и прислугой на счетъ мѣстныхъ обществъ. 105 училищъ по ходатайству дирекціи, на основаніи закона 12 мая 1897 г., получили отопленіе изъ казенныхъ лѣсныхъ дачъ.

• 9 училищъ получили лѣсной матеріаль на постройку новыхъ зданій, а 23 училища на ремонтъ старыхъ.

Монтыакское народное училище получило земельный участокъ въ 3 десятины.

Вообще земельные участки имѣются при многихъ училищахъ, въ размѣрѣ отъ <sup>1</sup>/<sub>2</sub> до 2 и даже болѣе десятинъ.

Этими участками пользуются учителя, разводятъ на нихъ, главнымъ образомъ для педагогическихъ цѣлей, садики и огороды. Это и даетъ нѣкоторое подспорье малообезпеченному матеріально учителю и вмѣстѣ съ тѣмъ служитъ средствомъ проведенія въ народную среду знаній по сельскому хозяйству.

Лѣсной матеріаль для огорожи участковъ земли при народныхъ училищахъ въ отчетномъ году получили 5 училищъ.

Книги и учебныя пособія высылаются въ народные училища изъ безмезднаго склада дирекціи въ количествѣ, возможномъ по средствамъ дирекціи, но далеко недостаточномъ для наличнаго числа учащихся. Въ 1901 г. выслано 12813 т. на сумму 4027 руб. 70 коп., учебныхъ пособій 1112 экз. на сумму 370 р.

Всѣ эти данныя о хозяйственномъ состояніи народныхъ училищъ приводятъ къ заключенію, что оно не вполне удовлетворительно.

Тоже слѣдуетъ сказать и относительно матеріальнаго обезпеченія учителей народныхъ училищъ. Оно, какъ и въ прошлые годы, оставляетъ желать значительныхъ улучшеній. Содержаніе учителей отъ казны въ большей части народныхъ училищъ не превышаетъ 150 руб., содержаніе же отъ сельскихъ обществъ, въ виду необязательности приговоровъ (Сенатское рѣшеніе 1891 г., № 148), подвергается очень часто большимъ измѣненіямъ.

Вслѣдствіе крайне ограниченнаго и кромѣ того колеблющагося содержанія народныхъ учителей, послѣднія въ довольно большомъ количествѣ оставляютъ учительскую службу и переходятъ въ другія вѣдомства, гдѣ содержаніе служащихъ больше и гдѣ есть возможность, при усердіи къ службѣ, достигнуть еще большей матеріальной обезпеченности путемъ занятія высшей должности особенно тамъ, гдѣ права по образованію не служатъ къ тому препятствіемъ.

Для облегченія тяжелаго матеріальнаго положенія учителей народныхъ училищъ заботами дирекціи открыто въ прошломъ году общество взаимнаго вспоможенія учащимъ и учившимъ въ народныхъ училищахъ губерніи. При увеличеніи суммъ общества явится возможность приходить на помощь болѣе нуждающимся учителямъ. Къ 1-му января 1902 г. состояло всего въ кассѣ общества 2944 р. 80 к.

Учебное дѣло въ отчетномъ году находилось въ хорошемъ состояніи. Для болѣе полной характеристики учебной части прилагается слѣдующая  $\%$  таблица школь хорошихъ, удовлетворительныхъ и неудовлетворительныхъ.

	$\%$ хорошихъ школь.	$\%$ удовлетв.	$\%$ неудовл.
Бѣлостокскій уѣздъ . . . . .	33,3 $\%$	66,7 $\%$	—
Бѣльскій " . . . . .	18,7	81,3	—
Брестскій " . . . . .	14,7	73,6	11,7
Волковыскій " . . . . .	41	53,8	5,2
Гродненскій " . . . . .	57,5	33,3	9,2
Кобринскій " . . . . .	17	78	5
Пружанскій " . . . . .	30	67,7	2,3
Сокольскій " . . . . .	31,2	68,8	—
Слонимскій " . . . . .	30,1	68,1	1,8

Кромѣ общеобразовательныхъ предметовъ курса въ 9 женскихъ городскихъ приходскихъ училищахъ, въ 11 женскихъ народныхъ и 32 училищахъ для обою пола производилось также обученіе рукодѣлію.

Отъ продажи руководѣльныхъ работъ выручено въ отчетномъ году въ 9 женскихъ городскихъ приходскихъ училищахъ 92 руб. 7 коп.

Военная гимнастика преподавалась въ 62 училищахъ нижними воинскими чинами, а въ остальныхъ преподаваніемъ гимнастики занимались сами учителя.

Церковные хоры изъ взрослыхъ и учащихся существовали въ отчетномъ году при 208 уч.

Для распространенія въ крестьянской средѣ знаній по садоводству, огородничеству и пчеловодству многіе учителя народныхъ училищъ обращаютъ серьезное вниманіе на занятія названными отраслями сельскаго хозяйства при училищахъ и на ознакомленіе съ ними учащихся.

Всѣхъ садиковъ въ училищахъ Гродненской губерніи къ 1-му января 1902 года состояло 157 (въ 1900 г. — 141).

Пчелиныя пасѣки имѣются при 10 училищахъ.

При 11 училищахъ существуютъ питомники, устроенные на болѣе широкихъ началахъ и служащіе центральными питомниками для данныхъ мѣстностей. Изъ нихъ въ Брестскомъ уѣздѣ — 3, въ Сокольскомъ 1, въ Пружанскомъ — 1, въ Кобринскомъ — 2, въ Бѣльскомъ — 1, въ Гродненскомъ — 2 и въ Бѣлостокскомъ — 1.

Обученіе ремесламъ подѣ руководствомъ учителей народныхъ училищъ въ отчетномъ году происходило: переплетному — въ 7 училищахъ, столярному — въ 6 училищахъ, бондарному — въ 1 училищѣ и токарному — въ 1 училищѣ.

Въ мастерской при Старосельскомъ 2-хъ клас. училищѣ работало въ отчетномъ году 32 ученика.

Въ Александровскомъ 2-хъ клас. училищѣ ученики старше 12 лѣтъ обучаются въ мастерскихъ: столярно-токарному, кузнечно-слесарному и переплетному ремесламъ подѣ, руководствомъ опытныхъ мастеровъ.

Въ ремесленномъ отдѣленіи при Блуденскомъ народномъ училищѣ обученіе кузнечно-слесарскому ремеслу ведется специалистомъ мастеромъ, съ жалованьемъ отъ общества 146 руб. въ годъ. Ремесленный классъ помѣщается въ отдѣльной комнатѣ. Работало

въ этомъ году 13 человекъ. Ими изготовлено 43 новыхъ предмета и починено 6 старыхъ на 10 руб. 25 коп. Выручено отъ продажи 36 новыхъ предметовъ и починки 6 старыхъ 11 руб. 70 коп. Остается къ 1-му января 1902 года вмѣстѣ съ остаткомъ отъ прошлыхъ лѣтъ, 282 предмета на 136 руб. 42 коп.

Ручной трудъ практиковался въ 8 училищахъ.

На ряду съ сообщеніемъ учащимся знаній по разнымъ предметамъ курса народная школа заботилась и о религіозно-нравственномъ развитіи дѣтей въ духѣ любви къ св. Церкви, Отечеству и Престолу и результаты ея дѣятельности въ этомъ отношеніи были вполне хороши.

Проявленіемъ правильной постановки религіозно-нравственнаго воспитанія можетъ служить участіе нѣкоторыхъ учениковъ Гродненскихъ училищъ и народныхъ училищъ, лежащихъ на пути въ село Красностокъ, въ торжествѣ перенесенія святынь Гродненскаго женскаго монастыря въ новую обитель въ село Красностокъ.

Въ цѣляхъ сближенія народной школы губерніи съ мѣстнымъ населеніемъ для воспитательнаго воздѣйствія на это послѣднее въ отчетномъ году продолжали служить праздничныя чтенія религіозно-нравственнаго и бытового характера. Такія чтенія велись при 112 училищахъ. Въ 7 училищахъ чтенія сопровождались показываніемъ свѣтовыхъ картинъ при помощи волшебнаго фонаря.

Народныя чтенія сопровождаются пѣніемъ церковныхъ пѣснопѣній и русскихъ народныхъ гимновъ и пѣсенъ. Посѣщаются эти чтенія взрослыми и учащимися. Среднимъ числомъ на каждомъ чтеніи было отъ 150 до 170 слушателей.

Той-же цѣли просвѣтительнаго воздѣйствія школы на крестьянъ служили и существующія при народныхъ училищахъ библіотеки для чтенія грамотныхъ крестьянъ.

Слѣдующая таблица показываетъ количество библіотекъ по уѣздамъ, число томовъ въ нихъ, стоимость ихъ, количество книгъ, прочитанныхъ взрослыми и учащимися.

У ѣ з д ы.	Число библиотекъ.	Количество томовъ.	С у м м а.		Количество прочитанныхъ книгъ.	
			Рубли.	Коп.	Взрослыми.	Учащими.
Бѣлостокскій . . . . .	12	1155	337	67	499	410
Бѣльскій . . . . .	9	1102	189	83	786	790
Брестскій . . . . .	51	4885	1527	—	2405	3870
Волковыскій . . . . .	21	2271	703	28	901	410
Гродненскій . . . . .	24	5490	1355	69	2108	713
Кобринскій . . . . .	25	6443	1831	58	1745	2340
Пружанскій . . . . .	34	5076	1214	40	3407	1685
Сокольскій . . . . .	7	419	109	97	181	362
Слонимскій . . . . .	31	3463	905	9	2518	1575
	214	30304	8175	21	15150	12155

Для распространения русской книги въ мѣстномъ разновѣрномъ и разноплеменномъ населеніи служили книжные продажные склады, устроенные при 52 народныхъ училищахъ. Всѣхъ книгъ въ нихъ было къ 1 января 1902 г. 16955 т. на 4308 руб. 67 коп., продано изъ этихъ складовъ 1739 т. на 543 руб. 37 коп., что составляетъ въ среднемъ на каждый складъ 34 т. на 10 руб. 45 коп.

Ночлежныхъ избъ было 89 и проживало въ нихъ 1107 человекъ. Ночлежныя избы оказываютъ значительныя услуги дѣлу народнаго образованія, особенно въ тѣхъ мѣстностяхъ, гдѣ училищныя районы обширны и количество народныхъ школъ въ волости незначительно. Онѣ даютъ дѣтямъ возможность аккуратно посѣщать школу и дѣлаютъ занятія ихъ болѣе производительными.

*Училища, пансіоны и школы частных лиц, благотворительных обществ и при молитвенных зданіяхъ иностранныхъ исповѣданій.*

Учащихся въ сихъ училищахъ состояло къ 1-му января 1902 года 1595 ч. (654 м. 941 д.); въ 1901 г. 1464 челов.—614 м. 850 дѣв.

По вѣроисповѣданіямъ и сословіямъ учащіяся дѣлились такъ:

	къ 1901 г., къ 1902 г.	
православныхъ . . . . .	314	328
католиковъ . . . . .	218	328
лютеранъ . . . . .	742	790
евреевъ . . . . .	187	239
магометанъ . . . . .	3	6
Итого . . . . .	1464	1595
дѣтей дворянъ и чиновн. . . . .	212	230
духовн. званія . . . . .	9	18
городскихъ сословіи . . . . .	651	724
сельскихъ сословей . . . . .	379	406
иностранцевъ . . . . .	213	217
	1464	1595

До окончанія курса выбыло 320 челов., а по окончаніи 202 человѣка.

Всѣхъ средствъ въ училищахъ этихъ было 4015 руб. отъ казны, 525 руб. отъ городскихъ обществъ, 3028 р. % % съ фондушевыхъ капиталовъ и 14169 руб. изъ суммъ сбора за ученіе, всего 22187 руб., что составляетъ въ среднемъ на одну школу 1056 руб. 52 коп. и на одного учащагося 13 р. 91 к.

Заканчивая обзоръ о состояніи народнаго образованія въ христіанскихъ училищахъ, подвѣдомственныхъ дирекціи, слѣдуетъ указать и на то, какъ велико въ настоящее время распространеніе образованія собственно христіанскаго населенія въ 9 уѣздныхъ городахъ (о состояніи образованія христіанскаго населенія въ уѣздахъ было указано выше).

Всѣхъ училищъ въ 9 уѣздныхъ городахъ къ 1-му января 1902 года состояло 46: городскихъ 4 кл. по положенію 31 мая 1872 г. 3, двухклассныхъ уѣздныхъ 6, приходскихъ мужскихъ—12, приходскихъ женскихъ—11, частныхъ мужскихъ—1, частныхъ женскихъ—7, частныхъ для обоого пола—3 и училищъ при церквяхъ иностранныхъ исповѣданій для обоого пола—3.

Дѣтей христіанъ школьнаго возраста насчитывается 4570 м. 4886 дѣв., всего 9456 ч. Обучается въ пере-

численныхъ школахъ всего 2353 м. 1007 дѣв., всего 3360 ч. или 35,5% дѣтей школьнаго возраста (мальчиковъ 51%, дѣвочекъ 20%).

Отдѣльно по городамъ это % отношеніе значительно измѣняется и уѣздные города въ отношеніи образованія мальчиковъ и дѣвочекъ идутъ въ слѣдующей градаціи:

д л я м а л ь ч и к о в ь .

Уѣздные города.	Количество дѣтей шк. возраста — мальчиковъ.	Число мальчиковъ, обучающихся въ училищахъ.	% шк. возр. въ училищахъ.
Кобринъ . . . . .	217	209	96%
Соколка . . . . .	162	143	88%
Пружаны . . . . .	217	161	74%
Бѣльскъ . . . . .	349	220	63%
Волковыскъ . . . . .	300	189	63%
Слонимъ . . . . .	426	229	54%
Гродна . . . . .	1015	495	48%
Бѣлостокъ . . . . .	1090	417	38%
Брестъ . . . . .	794	290	36%
Итого . . . . .	4570	2353	51%

д л я д ѣ в о ч е к ь .

Уѣздные города.	Количество дѣвочекъ шк. возраста.	Число дѣв. обучающихся въ училищахъ.	% шк. возр. въ училищахъ.
Пружаны . . . . .	223	77	34%
Брестъ . . . . .	871	251	28%
Бѣльскъ . . . . .	319	78	24%
Кобринъ . . . . .	217	44	20%
Соколка . . . . .	183	36	19%
Бѣлостокъ . . . . .	1190	232	19%
Слонимъ . . . . .	484	91	19%
Волковыскъ . . . . .	287	40	14%
Гродна . . . . .	1112	158	14%
Итого . . . . .	4886	1007	20%

*Гродненское Александровское ремесленное училище.*

Учащихся къ 1-му января 1902 г. состояло 77—45 стипендіатовъ и 32 приходящихъ (въ 1900—73: стипендіатовъ 39 и приходящихъ 27).

	къ 1901 г. къ 1902 г.	
изъ нихъ православныхъ . . . . .	34	30
католиковъ . . . . .	37	42
лютеранъ . . . . .	2	3
магометанъ . . . . .	—	2
Итого . . . . .	73	77
дѣтей дворянъ и чиновниковъ . . . . .	13	10
городскихъ сословій . . . . .	32	31
сельскихъ сословій . . . . .	25	34
иностранцевъ . . . . .	3	2
Итого . . . . .	73	77

Въ теченіе отчетнаго года продано изготовленныхъ предметовъ на 1999 р. 32 к., что свидѣтельствуеть объ успѣхѣ училища.

Всѣхъ средствъ было 12579 р. 37 к.

*Еврейскія учебныя заведенія. Казенныя—начальныя и народныя училища.*

Всѣхъ учащихся въ этихъ училищахъ къ 1-му января 1902 г. состояло 1691 ч.—1089 м. 602 д. (въ 1900 г.—1089 м. 614 д., всего 1703 чел.) Выбыло до окончанія курса 515 ч. или 30%, а по окончаніи 163 чел. или 10%.

Всѣхъ средствъ было: изъ суммъ свѣчнаго сбора 12804 р. 14 к., изъ суммъ коробочнаго сбора 12020 р. и изъ другихъ источниковъ 1075 р., всего 25899 р. 14 к., что составляетъ въ среднемъ на одно училище 1233 р. 29 к. и на одного учащагося 15 р. 32.

*Частныя еврейскія учебныя заведенія мужскія, женскія и для обоого пола, талмудъ-торы и приюты.*

Учащихся въ нихъ къ 1-му января 1902 г. состояло 2477 чел. — 1087 м. 1390 д., (въ 1900 г. 2472 — 1117 м. 1355 д.).

Выбыло изъ училищъ до окончанія курса 369 ч. или 15%, а по окончаніи 140 ч. или 6%.

Всѣхъ средствъ было: 1100 р. изъ суммъ свѣчнаго сбора, 8400 изъ суммъ коробочнаго сбора и платы за ученіе 18870 р., а всего 28370 р., что составляетъ въ среднемъ на одно учебное заведеніе 1091 р. 15 к., а на одного учащагося 11 р. 45 к.



О степени распространенности русской грамоты въ еврейскомъ населеніи губерніи можно судить изъ слѣдующихъ статистическихъ данныхъ.

Всего для образовательныхъ нуждъ еврейскаго населенія губерніи въ 1901 г. существовали: 21 правительств. учебное заведеніе (4 начальныхъ училищъ по положенію 24 марта 1873 г., 7 народныхъ мужскихъ, 7 народныхъ женскихъ смѣнъ и 3 для обоого пола), 20 частныхъ (10 женскихъ, 7 мужскихъ и 3 для обоого пола), 5 талмудъ-торъ и еврейскій пріютъ въ г. Гроднѣ. Учащихся въ нихъ состояло 4168 ч. — 2176 м. 1992 д.; въ училищахъ христіанскихъ обучалось евреевъ 1019 ч.—457 м. 562 д.; слѣдовательно всего обучается въ губерніи евреевъ 2633 м. 2554 дѣв., всего 5187 челов. Дѣтей школьнаго возраста насчитывается въ губерніи 21331 м. 21582 дѣв., всего 42913 челов. обоого пола, слѣдовательно обучается евреевъ 12% школьнаго возраста (12,3% м. 11,8% дѣв.).

Отдѣльно по уѣзднымъ городамъ и уѣздамъ % дѣтей школьнаго возраста, обучающихся въ училищахъ, значительно измѣняется какъ для мальчиковъ, такъ и для дѣвочекъ и уѣздные города и уѣзды въ этомъ отношеніи распредѣляются въ слѣдующемъ порядкѣ:

для мальчиковъ.

Уѣздные города.	Количество еврейскихъ училищъ.	Количество учащихся.		Дѣтей мальчиковъ школьнаго возраста	% мальчиковъ школьнаго возраста въ училищахъ.
		Въ еврейскихъ училищахъ.	Въ христіан. училищахъ.		
Гродна . . . . .	5	562	94	1949	33%
Соколка . . . . .	1	36	10	197	23%
Бѣльскъ . . . . .	1	42	8	227	22%
Бѣлостокъ . . . . .	6	624	38	3293	20%
Слонимъ . . . . .	2	199	27	769	20%
Брестъ . . . . .	4	360	35	2163	18%
Кобринъ . . . . .	1	10	27	464	8%
Волковыскъ . . . . .	—	—	13	384	3,3%
Пружаны . . . . .	—	—	12	413	3
Итого . . . . .	20	1833	264	9859	21,2%

Для дѣвочекъ.

Уѣздные города.	Количество еврейскихъ училищъ.	Количество учащихся.		Дѣвочекъ школьнаго возраста.	% дѣвочекъ школьнаго возраста въ училищахъ.
		Въ еврейскихъ училищахъ.	Въ христіан. училищахъ.		
Бѣльскъ . . . . .	1	65	21	147	58 <sup>0</sup> / <sub>10</sub>
Гродна . . . . .	5	439	9	1822	24 <sup>0</sup> / <sub>10</sub>
Брестъ . . . . .	4	447	41	2237	22 <sup>0</sup> / <sub>10</sub>
Бѣлостокъ . . . . .	5	627	73	3725	16 <sup>0</sup> / <sub>10</sub>
Слонимъ . . . . .	1	80	47	881	14 <sup>0</sup> / <sub>10</sub>
Кобринъ . . . . .	1	42	27	473	14 <sup>0</sup> / <sub>10</sub>
Волковыскъ . . . . .	—	—	48	343	14 <sup>0</sup> / <sub>10</sub>
Пружаны . . . . .	—	—	39	410	9,5 <sup>0</sup> / <sub>10</sub>
Соколка . . . . .	—	—	1	189	0,5 <sup>0</sup> / <sub>10</sub>
Итого . . . . .	17	1700	306	10227	19,6 <sup>0</sup> / <sub>10</sub>

Для мальчиковъ.

Уѣзды.	Число евр. учил.	Количество учащихся.		Мальчиковъ школьнаго возраста.	% мальчиковъ обуч. въ учил.
		Въ евр. уч.	Въ христ. у.		
Бѣлостокскій . . . . .	2	84	38	1079	11%
Сокольскій . . . . .	2	46	14	655	9%
Брестскій . . . . .	1	46	38	1152	7%
Гродненскій . . . . .	1	52	18	1144	6%
Кобринскій . . . . .	1	35	30	1395	4,6 %
Слонимскій . . . . .	2	55	25	1891	4,2 %
Бѣльскій . . . . .	1	25	7	1498	2,2 %
Пружанскій . . . . .	—	—	15	1188	1,3 %
Волковыскій . . . . .	—	—	8	1470	0,5 %
Итого . . . . .	10	343	193	11472	4,6 %

Для дѣвочекъ.

У ѣ з д ы.	Число еврейскихъ училищъ.	Количество учащихся.		Дѣвочекъ школьнаго возраста.	% дѣвочекъ, обучавшихся въ училищахъ.
		Въ еврейскихъ училищахъ.	Въ христіан. училищахъ.		
Сокольскій . . . . .	2	92	41	685	19 <sup>0</sup> / <sub>0</sub>
Бѣлостокскій . . . . .	2	100	52	1055	14 <sup>0</sup> / <sub>0</sub>
Гродненскій . . . . .	1	55	22	1188	6,4 <sup>0</sup> / <sub>0</sub>
Брестскій . . . . .	—	—	52	1154	4,5 <sup>0</sup> / <sub>0</sub>
Бѣльскій . . . . .	1	45	24	1449	4,7 <sup>0</sup> / <sub>0</sub>
Пружанскій . . . . .	—	—	16	1184	1,3 <sup>0</sup> / <sub>0</sub>
Слонимскій . . . . .	—	—	25	1831	1,4 <sup>0</sup> / <sub>0</sub>
Волковыскій . . . . .	—	—	14	1369	1 <sup>0</sup> / <sub>0</sub>
Кобринскій . . . . .	1	—	10	1440	0,7 <sup>0</sup> / <sub>0</sub>
Итого . . . . .	7	292	256	11355	4,8 <sup>0</sup> / <sub>0</sub>

Эти статистическія данныя краснорѣчиво говорятъ, что 18698 еврейскихъ мальчиковъ школьнаго возраста совершенно не обучаются русской грамотѣ. Принимая во вниманіе, что даже самые бѣдные евреи обучаютъ своихъ дѣтей еврейской грамотѣ, приходится констатировать тотъ фактъ, что это количество еврейскихъ мальчиковъ обучается у фанатичныхъ и невѣжественныхъ мелаамдовъ, которые являются ярыми противниками посылки еврейскихъ дѣтей въ народную русскую школу. Нѣтъ мѣстечка, гдѣ-бы не было десятка мелаамдовъ въ хедерахъ, которыхъ не меньше 10—12 человекъ и гдѣ они проводятъ цѣлый день. Сами евреи совершенно не чуждаются школы съ русскимъ направлениемъ и хорошо понимаютъ значеніе русской грамоты для своихъ дѣтей, но поневолѣ подчинены вліянію мелаамдовъ.

Единственнымъ средствомъ для распространенія русской грамоты въ еврейскомъ населеніи губерніи можетъ служить открытіе правительственныхъ народныхъ еврейскихъ училищъ на счетъ коробочнаго съ евреевъ сбора. На первой очереди должны стоять города: Пружаны, Волковыскъ, Соколка, Каменецъ-Литовскъ, Семятичи, Бѣльскаго уѣзда. Въ Пружанахъ, въ истекшемъ 4-хъ лѣтіи, оставалось въ свободныхъ остаткахъ ежегодно коробочнаго сбора 1180 р., въ Волковыскѣ 773 р., въ Каменецъ-Литовскѣ 1362 р., Соколкѣ 1020 р. и Семятичахъ 887 руб.

#### 4. Церковно-приходскія школы и школы грамоты.

Кромѣ училищъ, подвѣдомственныхъ Дирекціи, дѣлу народнаго образованія въ губерніи продолжали содѣйствовать церковно-приходскія школы, стремясь прежде всего — къ религіозно-нравственному воспитанію дѣтей и приученію ихъ къ выполненію церковныхъ уставовъ.

О количествѣ этихъ школъ и учащихся въ нихъ можно судить по слѣдующимъ цифровымъ даннымъ, доставленнымъ Гродненскимъ Епархіальнымъ училищнымъ совѣтомъ:

Название уѣздовъ.	Число церковныхъ школъ.								Распределение учащихся по вѣроисповѣданіямъ.						
	Церковно-учитель- скихъ.	Второклассныхъ.	Двухклассныхъ.	Одноклассныхъ.	Школы грамоты.	Воскресныхъ.	Число учащихся.	Число учащихся въ нихъ		Православныхъ.	Раскольниковъ.	Католиковъ.	Протестантовъ.	Евреевъ.	Другихъ исповѣ- даній.
								Маль- чииковъ	Дѣво- чекъ						
Гродненскій . . .	—	—	1	47	124	1	173	3536	1350	4469	—	402	1	8	6
Брестскій . . .	—	1	1	58	123	—	186	4122	1675	5580	2	194	2	19	—
Бѣльскій . . .	1	1	1	49	176	—	230	4593	1908	5605	—	883	7	6	—
Бѣлостокскій . .	—	1	1	32	41	—	79	1814	479	1452	—	828	6	4	3
Волковыскій . .	—	1	1	33	90	—	127	2361	719	2786	—	278	3	12	1
Кобринскій . . .	—	1	—	50	73	—	125	2744	662	3342	—	46	—	18	—
Пружанскій . . .	—	1	1	37	68	—	113	2929	592	3384	—	122	4	11	—
Слонимскій . . .	—	1	—	92	125	—	219	5133	1329	5960	1	439	1	61	—
Сокольскій . . .	—	1	—	42	21	—	60	1199	489	1280	—	396	—	12	—
Итого . . .	1	8	6	440	841	1	1318	28431	9203	33858	3	3588	24	151	10

Въ 1901 году денежныхъ средствъ на содержаніе церковныхъ школъ Гродненской губерніи поступило: а) изъ суммъ Святѣйшаго Синода 68510 руб. 4 коп.; б) изъ суммъ губернскаго земскаго сбора 46500 руб.; в) отъ церквей и монастырей 3492 руб. 34 коп.; г) — церковныхъ братствъ 1156 руб. 62 к.; д) — городскихъ управленій 1015 руб.; е) — волостныхъ и сельскихъ обществъ 11416 руб. 41 коп.; ж) — приходскихъ попечительствъ 701 руб. 75 коп.; з) — духовенства 296 руб. 57 коп.; и) — попечителей и попечительницъ школъ 578 руб.; и) — благотворителей (частныхъ лицъ) 1774 руб. 53 коп.; к) — желѣзнодорожныхъ и др.

учрежденій 2036 руб.; л) — платы за обученіе 13432 р. 86 коп.; м)  $\frac{0}{100}$  съ капиталовъ 236 руб. 21 коп.; н) разныхъ другихъ мѣстныхъ поступленій 1025 руб. 23 коп.; о) на содержаніе уѣздныхъ наблюдателей 4800 руб.; п) на содержаніе епархіальнаго наблюдателя 1970 руб.; р) на устройство педагогическихъ курсовъ для учителей церковно-приходскихъ школъ и школъ грамоты 3428 руб. Итого поступило деньгами 162369 руб. 56 коп.; кромѣ сей суммы оставалось къ началу отчетнаго года расходныхъ суммъ на содержаніе существующихъ и открытіе новыхъ церковныхъ школъ 27835 руб. 64 коп. и выслано Училищнымъ Совѣтомъ при Святѣйшемъ Синодѣ учебныхъ книгъ и книгъ для внѣкласснаго чтенія, для бесплатнаго снабженія церковныхъ школъ, на сумму 10601 руб. 45 к. Въ отчетномъ 1901 году поступило денежныхъ средствъ на церковныя школы болѣе противъ 1900 года на 20300 руб. 22 коп., считая въ томъ числѣ и означенныя книги и учебныя пособія.

Въ 1901 году израсходовано на нужды церковныхъ школъ: а) на жалованье, награды и пособія законоучителямъ и учительскому персоналу 68079 руб. 68 коп.; б) на приобрѣтеніе руководствъ, учебниковъ и учебныхъ пособій 7034 руб. 21 коп.; в) на покупку книгъ для внѣкласснаго чтенія 4693 руб. 34 коп.; г) на покупку письменныхъ принадлежностей для школъ 1154 руб. 60 коп.; д) на постройку и ремонтъ школьныхъ зданій 65158 руб. 8 коп.; е) на наемъ школьныхъ помѣщеній 7259 руб. 47 коп.; ж) на разные другіе расходы по школамъ 9626 руб. 70 коп.; з) на содержаніе уѣздныхъ наблюдателей 4660 р.; и) на содержаніе епархіальнаго наблюдателя 1970 р.; й) на устройство педагогическихъ курсовъ для учителей церковно-приходскихъ школъ и школъ грамоты 3482 руб.; к) на содержаніе канцелярій 9 уѣздныхъ отдѣленій Епархіальнаго Училищнаго Совѣта 1800 р.; л) на содержаніе канцелярій Епархіальнаго Училищнаго Совѣта 2240 руб. 77 коп. и м) на другіе предметы не вошедшіе въ перечисленные пункты 5001 р. 22 коп., а всего произведено расхода деньгами 182160 руб. 7 коп. Кромѣ того израсходовано натурою (въ переводѣ на деньги по мѣстнымъ цѣнамъ), а именно: на отопленіе, освѣщеніе и прислугу при школахъ 2345 руб. 15 коп., на содержаніе учащихся 11954 р. 47 коп., на постройку и ремонтъ школьныхъ зданій 4344 руб. 90 коп., итого 18644 руб. 52 коп.

Церковно-приходскія школы и школы грамоты въ губерніи, имѣющія собственныя помѣщенія — доста-

точно просторныя, свѣтлыя и вентилируемыя, въ санитарномъ отношеніи находятся въ удовлетворительномъ состояніи, равно въ такомъ же состояніи находятся и церковно-приходскія школы, кои помѣщаются въ наемныхъ домахъ; не удовлетворяютъ же требованіямъ гігіены школы грамоты, помѣщающіяся въ наемныхъ домахъ, въ особенности же школы грамоты передвижныя.

Въ 1901 году окончили курсъ ученія въ школахъ: а) церковно-учительской съ курсомъ сельскаго хозяйства со свидѣтельствомъ на званіе учителя одноклассной церковно-приходской школы 10 человѣкъ; б) во второклассныхъ школахъ 32; в) въ двухклассной школѣ 8 мальчиковъ; г) въ одноклассныхъ школахъ 722 мальчика и 120 дѣвочекъ, и д) въ школахъ грамоты 948 мальчиковъ и 107 дѣвочекъ, а всего окончило курсъ 1720 мальчиковъ и 227 дѣвочекъ, изъ нихъ удостоено полученія свидѣтельства на льготу по отбыванію воинской повинности 1031 мальчикъ, болѣе противъ предыдущаго 1900 года: окончившихъ курсъ на 133 мальчика и получившихъ свидѣтельства по отбыванію воинской повинности на 259 мальчиковъ; дѣвочекъ же окончило курсъ менѣе противъ 1900 года на 44.

Въ 1901 году было церковныхъ школъ имѣвшихъ собственныя помѣщенія — 200, помѣщавшихся въ наемныхъ и бесплатныхъ домахъ — 595 и передвижныхъ — 501.

Епархіальнымъ Училищнымъ Совѣтомъ и Уѣздными Отдѣленіями Совѣта въ истекшемъ 1901 году были принимаемы разнородныя мѣры, клонящіяся къ умноженію и дальнѣйшему развитію церковно-школьнаго дѣла въ губерніи, — открытіе новыхъ церковныхъ школъ, преобразование школъ грамоты въ церковно-приходскія, учрежденіе второклассныхъ и двухклассныхъ церковно-приходскихъ школъ для подготовленія учителей въ церковныя школы грамоты, изысканіе мѣстныхъ средствъ на устройство церковныхъ школъ и содержаніе учащихся, устройство лѣтнихъ краткосрочныхъ педагогическихъ курсовъ для учителей церковно-приходскихъ школъ и школъ грамоты, устройство уѣздныхъ книжныхъ складовъ и проч.

Всѣ церковныя школы состоятъ подѣ неослабнымъ наблюдениемъ и завѣдываніемъ православнаго духовенства и въ отчетномъ году находились внѣ иновѣрнаго вліянія.

*Учительская семинарія въ м. Свислочи.*

Въ Свислочской учительской семинаріи въ отчетномъ году находилось 120 воспитанниковъ (въ 1900 г. 126 человѣкъ), въ состоящемъ при ней начальномъ училищѣ 60 человѣкъ.

Всѣ воспитанники семинаріи православнаго исповѣданія; въ училищѣ было: православныхъ 51 человѣкъ, католиковъ 7, евреевъ 1 и магометанъ 1.

По сословіямъ воспитанники распредѣлялись:

въ семинаріи:

	въ 1900 г.	въ 1901 г.
дѣтей чиновниковъ . . . . .	1	1
„ духовнаго званія . . . . .	1	—
„ лицъ городскихъ сословій . . . . .	7	6
„ „ крестьянъ . . . . .	117	113
	<hr/>	<hr/>
	126	120

въ училищѣ:

дѣтей чиновниковъ . . . . .	1	4
„ лицъ городскихъ сословій . . . . .	2	2
„ „ крестьянъ . . . . .	56	54
	<hr/>	<hr/>
	59	60

Въ Семинаріи въ 1901 году окончили полный курсъ и получили свидѣтельства на званіе народныхъ учителей 18 человекъ. Въ начальномъ училищѣ окончили курсъ 14 чел.

Учащихъ состояло въ семинаріи и начальномъ при немъ училищѣ 9 человекъ.

Приходъ и расходъ по содержанию Свислочской учительской семинаріи въ отчетномъ году выразился въ слѣдующихъ цифрахъ.

Ассигновано изъ суммъ Государственнаго Казначейства 16794 руб.

Израсходовано въ теченіе года:

На содержаніе личнаго учебно-воспитательнаго состава . . . . .	8034 р.
На стипендіи воспитанникамъ . . . . .	5700 „
На учебныя пособія для стипендіатовъ . . . . .	300 „
На награды окончившимъ курсъ ученія . . . . .	100 „
На библіотеки и учебныя пособія для семинаріи . . . . .	200 „
На наемъ фельдшера и расходы по больницѣ . . . . .	200 „
На содержаніе дома и церкви . . . . .	1230 „
На канцелярскіе расходы . . . . .	630 „
На обученіе гимнастикѣ и ремесламъ . . . . .	400 „
<hr/>	
Итого . . . . .	16793 р.

б) Библіотеки, книжные магазины, типографіи и литографіи. Библіотекъ въ отчетномъ году было въ губерніи 23, изъ коихъ 20 находились при книжныхъ магазинахъ. Книжныхъ магазиновъ было 53, типографій и литографій 43, фотографическихъ заведеній 27. Рас-



предѣленіе означенныхъ учреждений по губерніи указано въ слѣдующей таблицѣ:

Мѣстонахождение учрежденія.	Число библіотекъ.		Книжныхъ ма- газиновъ.	Типографій, лито- графій и т. п. за- веденій.	Фотографическихъ заведеній.
	Отдѣльныхъ	При книж- ныхъ мага- зинахъ.			
г. Гродна . . . . .	1	6	8	14	7
м. Друскеники, Гроднен- скаго уѣзда . . . . .	—	—	1	—	1
г. Бѣлостокъ . . . . .	—	8	13	11	6
г. Брестъ-Литовскъ . . . .	2	3	10	9	3
м. Высоко-Литовскъ . . . .	—	—	1	—	—
г. Волковыскъ . . . . .	—	1	3	1	1
„ Слонимъ . . . . .	—	2	4	2	1
„ Кобринъ . . . . .	—	1	2	2	2
„ Бѣльскъ . . . . .	—	1	1	1	2
м. Цѣхановецъ, Бѣльскаго уѣзда . . . . .	—	—	1	—	—
г. Пружаны . . . . .	—	—	6	2	1
м. Картузь-Береза, Пру- жанскаго уѣзда . . . . .	—	—	1	—	1
г. Соколка . . . . .	—	—	2	1	2
Итого . . . . .	3	20	53	43	27

## VI. О ходѣ крестьянскаго дѣла.

### Общая данная.

Крестьянское населеніе Гродненской губерніи состояло въ отчетномъ 1901 году изъ 1067535 душъ, что составляетъ 63,4%<sup>0</sup> общаго числа жителей губерніи. Все крестьянское населеніе раздѣлено на 183 волости и 2296 сельскихъ обществъ.

Во владѣніи крестьянъ находится надѣльной земли, состоящей на окладѣ за крестьянскими обществами, 1385554 десятины и благопріобрѣтенной при помощи Крестьянскаго Поземельнаго Банка, 79876 дес., всего 1465430 дес. Такимъ образомъ приходится на каждую душу обоого пола крестьянскаго населенія губерніи среднимъ числомъ по 1,37 десятины земли.

*Операции Гродненскаго Отдѣленія Крестьянскаго Поземельнаго Банка.*

Недостатокъ земли вынуждаетъ крестьянъ пріобрѣтать таковую покупкою. При этомъ большинство покупателей, не располагая для покупки земли достаточными собственными денежными средствами, обращаются къ помощи Крестьянскаго Поземельнаго Банка.

Въ отчетномъ году въ Гродненское Отдѣленіе Крестьянскаго Поземельнаго Банка поступило 247 заявленій о покупкѣ 20074 дес. земли, на сумму 1.819.882 руб. 31<sup>1</sup>/<sub>4</sub> коп., при чемъ испрашиваемая ссуда опредѣлилась въ 1.349.919.

Въ 1901 году Совѣтомъ Банка разрѣшено на покупку 7764 дес. земли 144 ссуды, на сумму 342.640 руб. Въ означенныхъ покупкахъ участвуетъ 1161 домохозяинъ. Стоимость покупаемой земли опредѣляется въ 514.877 руб. 87 коп., при чемъ недостающую сумму, въ размѣрѣ 172.237 руб. 87 коп., покупщики доплачиваютъ изъ собственныхъ средствъ.

Въ томъ-же отчетномъ году выдано Отдѣленіемъ Банка 119 ссудъ, на сумму 394.510 руб., подъ залогъ 8.519 дес. 1118,10 кв. саж., купленныхъ 1.488 домохозяевами при доплатѣ изъ собственныхъ средствъ 206.998 руб. 24 коп.

Разстроилось-же въ отчетномъ году по разнымъ причинамъ 14 сдѣлокъ по покупкѣ 139 домохозяевами 1.292 дес. 1.480 саж. земли, на сумму 109.612 р. 70 коп., при ссудѣ Банка въ 82.125 руб. 80 коп.

По имѣющимся въ Отдѣленіи даннымъ, количество поступившихъ за послѣднее пятилѣтіе сдѣлокъ, постепенно возрастаая, по годамъ распредѣлялось слѣдующимъ образомъ:

въ 1897 году	поступило	60	сдѣлокъ
» 1898	»	105	»
» 1899	»	115	»
» 1900	»	132	»
» 1901	»	248	»

О постепенномъ развитіи дѣятельности Крестьянскаго Поземельнаго Банка въ Гродненской губерніи можно судить по слѣдующимъ цифровымъ даннымъ:

Г О Д Ы.	Число ссудъ.	Число покуп- щиковъ.		Количество покупной земли.		Сумма покупки.		
		Домохозя- евъ.	Душ.	Деся- тинъ.	Саже- ней.	Ссуды.	Доплата по- купщиками.	И т о г о.
Въ 1885 г.	2	17	92	51	804	2933	1200 —	4133 —
„ 1886 „	19	204	850	2993	309	52915	26728 75	79643 75
„ 1887 „	17	302	1177	3166	2255	126375	53270 50	179645 50
„ 1888 „	20	250	868	3304	525	60334	27243 09	87577 09
„ 1889 „	33	614	2213	3835	1120	122610	35242 20	157852 20
„ 1890 „	37	509	1806	5736	—	123788	51435 25	175223 25
„ 1891 „	38	451	1617	4475	454	111975	73096 62	185071 62
„ 1892 „	43	431	1692	3962	2347	101075	64121 70	165196 70
„ 1893 „	76	490	1593	4060	382	113365	75985 95	189350 95
„ 1894 „	41	494	1502	3656	1404	111769	77625 7	189394 07
„ 1895 „	68	714	2021	4903	1716	155270	123274 13	278544 13
„ 1896 „	46	396	1091	4773	1116	116067	73649 14	189716 14
„ 1897 „	29	456	1264	2681	1464	89587	48165 79	137752 79
„ 1898 „	71	1055	2879	7298	672	250349	132433 —	382782 —
„ 1899 „	87	1346	3921	7729	1104	317985	173468 99	491453 99
„ 1900 „	74	1181	3634	8230	1176	391880	174985 28	566855 28
„ 1901 „	119	1488	4917	8518	1118	394510	206998 24	601508 24
Итого за 17 лѣтъ . . .	820	10398	33137	79876	1166	2642787	1418913 70	4061700 70

**Положеніе Выкуп-  
наго дѣла.**

(Приложеніемъ къ этой  
статьѣ служитъ выдо-  
мость № 14).

Въ положеніи дѣла по отграниченію крестьян-  
скихъ надѣловъ въ Гродненской губерніи за отчет-  
ный годъ перемѣнъ не произошло. Всего со времени  
изданія правилъ отграничено въ натурѣ 823581 дес.  
по 2745 актамъ, изъ этого числа утверждено Губерн-  
скимъ по крестьянскимъ дѣламъ Присутствіемъ  
732755 дес., по 2728 актамъ. Къ 1-му января 1902  
года осталось неотграниченныхъ земель 180 дес. по  
1-му акту.

*Положеніе чиншевого дѣла.*

Дѣло по устройству сельскихъ вѣчныхъ чиншеви-  
ковъ въ Гродненской губерніи въ отчетномъ году было  
въ слѣдующемъ видѣ:

Г о д ы.	Общее число чиншеви- ковъ, показанныхъ по спискамъ вотчинни- ковъ и заявившихъ самостоятельно о сво- ихъ правахъ	Число лицъ, права коихъ опредѣлены.	Число лицъ, чинше- вые права коихъ признаны.	Отказано въ при- знаніи правъ.	
				Съ примѣнені- емъ 1 примѣч. къ 6 ст. полож. 9 іюня 1886 г.	Безъ примѣне- нія этого при- мѣчани.
Къ 1-му ян- варя 1902 г.	4316	2697	931	42	1724

*Положеніе переселенческаго дѣла.*

Начало переселенческаго движенія въ Гродненской  
губерніи, по даннымъ мировыхъ посредниковъ, относит-  
ся къ 1896 и 1897 годамъ. Въ незначительныхъ раз-  
мѣрахъ стремленіе къ переселенію наблюдалось въ  
Бѣльскомъ уѣздѣ еще въ 1885 году, когда въ Сибирь  
переселилось нѣсколько крестьянскихъ семей, увлечен-  
ныхъ рассказами административно-ссылныхъ, пріѣз-  
жавшихъ на родину за своими семьями. Съ этого  
времени переселенческое движеніе съ каждымъ годомъ  
усиливалось, въ отчетномъ же году замѣчается значи-  
тельное ослабленіе этого движенія.

Слѣдующія цифровыя данныя иллюстрируютъ пере-  
селенческое движеніе крестьянъ по уѣздамъ за отчет-  
ный годъ.

Название уѣз- довъ.	Проходныхъ сви- дѣтельствъ.		Свидѣтельствъ ходакамъ отъ отдѣльныхъ семействъ.		Свидѣтельствъ ходо- камъ отъ нѣсколь- кихъ семействъ.				Въ 1901 году.			
	Число сви- дѣтельствъ.	Душъ об. по ла въ семействъ.	Число сви- дѣтельствъ.	Душъ об. по ла въ семей- ствахъ.	Число сви- дѣтельствъ.	Ходоковъ.	Число семействъ.	Душъ об. по ла въ семействъ.	Переселилось съ разр. властей.		Самовольно ушло въ Сибирь.	
									Семействъ.	Душъ обоого пола.	Семействъ.	Душъ обоого пола.
Гродненскій . . .	6	43	—	—	—	—	—	—	—	—	—	—
Сокольскій . . .	2	14	6	28	—	—	—	—	2	14	2	3
Бѣлостокскій . . .	4	28	6	48	—	—	—	—	4	28	—	—
Бѣльскій . . . . .	12	61	10	50	—	—	—	—	12	61	—	—
Брестскій . . . . .	41	375	73	685	—	—	—	—	36	309	—	—
Кобринскій . . . . .	38	248	642	690	—	—	—	—	29	234	—	—
Пружанскій . . . . .	6	74	19	225	—	—	—	—	2	24	1	8
Слонимскій . . . . .	7	49	15	135	—	—	—	—	5	28	1	4
Волковыскій . . . . .	46	319	24	197	—	—	—	—	46	319	—	—
Итого . . . . .	162	1211	795	2058	—	—	—	—	136	1017	4	15

Главными причинами переселенческаго движенія являются: 1) малоземелье и даже полное безземелье крестьянъ; 2) преувеличенные слухи о чрезвычайной плодородности земли, отводимой переселенцамъ въ Сибири 3) скудность почвы и недостаточная урожайность ея, а равно отсутствіе мѣстныхъ и отхожихъ промысловъ и 4) сильное дробленіе надѣловъ, влѣдствіе увеличенія населенія.

**Губернское взаимное страхованіе.**

Положеніе дѣла Губернскаго страхованія въ отчетномъ году представляется въ слѣдующемъ видѣ:

**а) По обязательному страхованію.**

Застраховано было по нормальной оцѣнкѣ . . . . .	{	каменныхъ строеній . . . . .	792
		деревянныхъ „ . . . . .	78.701
по особой оцѣнкѣ . . . . .	{	каменныхъ строеній . . . . .	604
		деревянныхъ „ . . . . .	405.700
<hr/>			
Итого . . . . .			485.797

Стоимость всѣхъ этихъ строеній опредѣляется въ суммѣ 67.102.062 р., приняты же они на страхъ въ суммѣ 33.288.366 р.

Изъ застрахованныхъ строеній въ отчетномъ году сгорѣло 3036.

Оборотъ суммъ по обязательному страхованію въ 1901 году былъ слѣдующій:

Недоимокъ прежнихъ лѣтъ слѣдовало къ поступленію . . . . . 7.829 р. 30 к.

На окладъ 1901 года было занесено платежей . . . . . 332.091 р. 34<sup>1</sup>/<sub>2</sub> к.

**П р и х о д ъ .**

Поступило недоимокъ прежнихъ лѣтъ, оклада 1901 г. и на окладъ 1902 г. . . . . 333.382 р. 65<sup>1</sup>/<sub>4</sub> к.

другихъ поступленій . . . . . 10.483 р. 84 к.

возвращено безпроцентной ссуды . . . . . 1.448 р. 78 к.

---

Итого . 345.315 р. 27<sup>1</sup>/<sub>4</sub> к.

## Р а с х о д ъ.

Выдано страховое вознаграждение за сгорѣвшія строения принятыя на страхъ:

по нормальной оцѣнкѣ . . . . .	5.268 р. 32 к.
по особой оцѣнкѣ . . . . .	270.354 р. 32 <sup>1</sup> / <sub>2</sub> к.

На управление страхованіемъ и вознаграждение волостныхъ писарей . . . . .

5.500 р. — к.

На другіе предметы . . . . .

335 р. 66 к.

На противопожарныя мѣры въ видѣ безпроцентной ссуды. . . . .

22.501 р. 40 к.

Ссуды въ видѣ безвозвратнаго пособія . . . . .

1.690 р. 61 к.

---

Итого . 305.650 р. 31<sup>1</sup>/<sub>2</sub> к.

Такимъ образомъ прибыль взаимнаго губернскаго страхованія въ отчетномъ году опредѣлилась въ суммѣ 39.664 р. 95<sup>3</sup>/<sub>4</sub> к.

Наличный страховой капиталъ къ 1 января 1902 года составлялъ 556.455 р. 26 к.

### *б) По взаимному добровольному страхованію.*

Въ отчетномъ году застраховано было строеній:

каменныхъ . . . . .	20
деревянныхъ . . . . .	2635

---

Итого . . 2655

Стоимость этихъ строеній опредѣляется въ суммѣ 1.228.198 р., приняты же они на страхъ въ суммѣ 661.646 р.

Изъ застрахованныхъ строеній въ отчетномъ году сгорѣло 2.

Оборотъ суммъ по добровольному страхованію былъ слѣдующій:

Поступило страховыхъ платежей 6371 р. 45 к.

На страховое пособіе израсходовано . . . . .

260 р. — к.

На другіе предметы . . . . .

5 р. 4 к.

---

Итого . . 265 р. 4 к.

Такимъ образомъ прибыль взаимнаго добровольнаго губернскаго страхованія въ отчетномъ году опредѣлилась въ суммѣ 6.106 р. 41 к.

Наличный страховой капиталъ этого страхованія къ 1 января 1902 года составлялъ 10.909 р. 4 к.



П Р И Л О Ж Е Н І Я .





# ВѢДОМОСТЬ

о посѣвѣ и урожаѣ хлѣба въ Гродненской губерніи

за 1901 годъ.

У ѣ з д ы.	П О С Ъ Я Н О Ч Е Т В Е Р						Т Е Й.		О Н С Н Я Т О Ч Е Т В Е Р Т Е Й							
	Озимой пше- ницы.	Ржи.	Яровой пше- ницы.	Овса.	Ячменя.	Гречихи.	Остальных яровых хлѣ- бовъ.	Картофеля.	Озимой пше- ницы.	Ржи.	Яровой пше- ницы.	Овса.	Ячменя.	Гречихи.	Остальных яровых хлѣ- бовъ.	Картофеля.
<b>Гродненскій.</b>																
На земляхъ владѣльческихъ . . . . .	3080	16401	72	11651	4030	553	1434	66500	17829	98545	—	48136	18370	1806	6890	525616
На земляхъ крестьянскихъ обществъ . . . . .	1352	28853	11	13175	4459	2637	2329	56494	7205	138573	393	54060	23027	10193	9183	366311
На земляхъ городскихъ . . . . .	—	—	—	—	—	—	—	—	—	—	—	—	—	—	—	—
На земляхъ казенныхъ . . . . .	—	—	—	—	—	—	—	—	—	—	—	—	—	—	—	—
Итого . . . . .	4432	45254	83	24826	8489	3190	3763	122994	25034	237118	393	102196	41397	11999	16073	891927
<b>Брестскій.</b>																
На земляхъ владѣльческихъ . . . . .	1551 $\frac{1}{2}$	15381	33	10753 $\frac{1}{2}$	2015 $\frac{3}{4}$	867	1946	30802	7407	79878	112	46989 $\frac{1}{2}$	9616	3758 $\frac{1}{2}$	9212	176293
На земляхъ крестьянскихъ обществъ . . . . .	1867	33740	66	17024 $\frac{1}{2}$	3730 $\frac{1}{4}$	2638 $\frac{1}{2}$	3523 $\frac{1}{2}$	81776	8429	161960	245	63329 $\frac{1}{2}$	15637	10938	15846 $\frac{1}{2}$	461783
На земляхъ городскихъ . . . . .	4	100	—	105	20	2	5	1100	16	600	—	315	100	6	20	5500
На земляхъ казенныхъ . . . . .	14 $\frac{1}{2}$	691	16	257	78	40 $\frac{1}{2}$	60	749	60	3423	48	991	294	137 $\frac{1}{2}$	255	4661
Итого . . . . .	3437	49912	115	28140	5844	3548	5534 $\frac{1}{2}$	114427	15912	245861	405	111625	25647	14840	25333 $\frac{1}{2}$	648237
<b>Бѣлостокскій.</b>																
На земляхъ владѣльческихъ . . . . .	1360	9427	—	7311	1456	470	1401	19218	5085	44849	—	22827	5047	1612	5076	136429
На земляхъ крестьянскихъ обществъ . . . . .	1620	26149	—	14627	3009	941	2101	73208	5570	114194	—	56977	9809	3724	6159	461804
На земляхъ городскихъ . . . . .	91	432	—	643	103	120	62	929	240	2215	—	2116	367	586	283	6780
На земляхъ казенныхъ . . . . .	15	173	—	196	50	50	27	405	52	875	—	914	200	250	138	3400
Итого . . . . .	3086	36181	—	22777	4618	1581	3591	93760	10947	162133	—	82834	15423	6172	12656	608413

У ъ з д ы.	П О С Ъ Я Н О Ч Е Т В Е Р Т Е Й.							С Н Я Т О Ч Е Т В Е Р Т Е Й.								
	Озимой пше- ницы.	Ржи.	Яровой пше- ницы.	Овса.	Ячменя.	Гречихи.	Остальныхъ яровыхъ хлѣ- бовъ.	Картофеля.	Озимой пше- ницы.	Ржи.	Яровой пше- ницы.	Овса.	Ячменя.	Гречихи.	Остальныхъ яровыхъ хлѣ- бовъ.	Картофеля.
<b>Слонимскій.</b>																
На земляхъ владѣльческихъ . . . . .	727	18272	99	8480	1638	2459	1704	112179	12904	78031	376	26899	6688	9765	8665	460565
На земляхъ крестьянскихъ обществъ . . . . .	1183	40078	894	19159	5767	5609	2752	89277	5154	192264	2615	62634	23692	25510	10345	494263
На земляхъ городскихъ . . . . .	60	3504	15	1583	601	150	20	15180	480	14016	60	4000	2401	400	60	60190
На земляхъ казенныхъ . . . . .	36	1048	9	152	71	62	25	1180	110	2595	37	547	305	1528	134	13250
Итого . . . . .	2006	62902	1017	29374	8077	8280	4501	217816	18648	286906	3088	94080	33086	37203	19204	1028268
<b>Волковыскій.</b>																
На земляхъ владѣльческихъ . . . . .	2077	23768	167	12089	2399	656	1657	36091	10989	118954	959	46200	11142	2943	5956	212491
На земляхъ крестьянскихъ обществъ . . . . .	1024	33466	679	24656	5795 $\frac{1}{2}$	2687	1782	74857	4431	132607	2546	79043	22278	10714	5609	408312
На земляхъ городскихъ . . . . .	10	1400	15	120	50	8	3	110	60	8400	75	480	200	32	12	660
На земляхъ казенныхъ . . . . .	—	10	—	3	2	1	—	2	—	80	—	18	14	5	—	30
Итого . . . . .	3111	58644	861	36868	8246 $\frac{1}{2}$	3352	3442	111060	15480	260041	3580	125741	33634	13694	11577	621493
<b>Кобринскій.</b>																
На земляхъ владѣльческихъ . . . . .	1910 $\frac{1}{2}$	14663	249 $\frac{3}{4}$	19519	2675	613 $\frac{1}{2}$	599 $\frac{1}{2}$	54104	8678 $\frac{1}{2}$	76733	927	118859	9808	4670	3041 $\frac{1}{2}$	354615
На земляхъ крестьянскихъ обществъ . . . . .	2456	31145	788	29927 $\frac{1}{2}$	4327 $\frac{1}{2}$	1232	2260 $\frac{3}{8}$	74754	12687	174661 $\frac{1}{2}$	2916 $\frac{1}{2}$	193622	19893	6316	13796	482800
На земляхъ городскихъ . . . . .	20	250	1	159	60	5	5	650	90	1250	4	636	180	50	20	3900
На земляхъ казенныхъ . . . . .	10	72	$\frac{1}{2}$	103	19	1	9 $\frac{1}{2}$	446	63	446	$\frac{1}{2}$	813	131	2	82 $\frac{1}{2}$	3550
Итого . . . . .	4396 $\frac{1}{2}$	46130	1039 $\frac{1}{4}$	49708 $\frac{1}{2}$	7081 $\frac{1}{2}$	1851 $\frac{1}{2}$	2874 $\frac{3}{8}$	129954	21518	253090	3848	313930	30012	11038	16940	844865

У ѣ з д ы.	П О С Ъ Я Н О Ч Е Т В Е Р						Т Е Й.		С Н Я Т О Ч Е Т В Е Р Т Е Й							
	Озимой пше- ницы.	Ржи.	Яровой пше- ницы.	Овса.	Ячменя.	Гречихи.	Остальныхъ яровыхъ хлѣ- бовъ.	Картофеля.	Озимой пше- ницы.	Ржи.	Яровой пше- ницы.	Овса.	Ячменя.	Гречихи.	Остальныхъ яровыхъ хлѣ- бовъ.	Картофеля.
<b>Пружанскій.</b>																
На земляхъ владѣльческихъ . . . . .	732	7752	45	6834	1144	425	641	42746	4306	38478	154	25246	4229	1583	3436½	246490
На земляхъ крестьянскихъ обществъ . . . . .	801½	23207	99	15216½	2238	834½	834	60257	2838	102772	387½	55103	8346½	3091½	2834	341544
На земляхъ городскихъ . . . . .	10	195	4	49	25	9	25	412	52	975	18	196	100	33	112	3600
На земляхъ казенныхъ . . . . .	—	—	—	—	—	—	—	—	—	—	—	—	—	—	—	—
Итого . . . . .	1543½	31154	148	22050½	3407	1268¾	1500	103003	7196	142225	559½	80545	12675½	4707½	6382½	588394
<b>Сокольскій.</b>																
На земляхъ владѣльческихъ . . . . .	234	8734	12	5745	772	486	691	12139	1807	58502	36	24955	3982	2076	2651	37815
На земляхъ крестьянскихъ обществъ . . . . .	457½	36125¾	—	18253	4861	1872½	2224	53411	3978	149465	—	64502	17865	5323½	7626	317540
На земляхъ городскихъ . . . . .	265	4192	—	2927	510	480	456	6009	961	24325	—	8391	1724	1151	886	14509
На земляхъ казенныхъ . . . . .	232	9156	—	3480	918	341	670	6460	393	37124	—	10979	4448	687	2365	40995
Итого . . . . .	1188½	58207¾	12	30415	7061	3179½	4041	78019	7139	269416	36	108827	28019	9237½	13528	410859
<b>Бѣльскій.</b>																
На земляхъ владѣльческихъ . . . . .	6020	16190	—	14507	3652	1014	3766	42408	18060	67998	—	58028	15710	3954	15074	224764
На земляхъ крестьянскихъ обществъ . . . . .	10614	31706	—	22521	5542	1887	5491	44208	31842	133183	—	90085	23841	7362	21994	234310
На земляхъ городскихъ . . . . .	3928	10542	—	8451	2396	601	1678	17232	11784	44296	—	33804	10306	2344	6714	91320
На земляхъ казенныхъ . . . . .	4	116	—	70	30	—	15	72	12	489	—	280	129	—	60	382
Итого . . . . .	20566	58554	—	45549	11620	3502	10950	103920	61698	245966	—	182197	49986	13660	43842	550776
Всего въ губерніи	43766½	446938¾	3275¼	289708	64444	29752¾	40196¾	1074953	183572	2102756	11909	1201975	269869½	122551	165536	6193232



# ВѢДОМОСТЬ

о цѣнахъ на земледѣльческій трудъ въ Гродненской  
губерніи

за 1901 годъ.







# ВѢДОМОСТЬ

о состояніи и движеніи мѣстныхъ продовольственныхъ  
запасовъ и капиталовъ по Гродненской губерніи.

На срокъ 1 января 1902 года.



## ВѢДОМОСТЬ

о состояніи и движеніи продовольственныхъ запасовъ и капиталовъ, образуемыхъ, имѣющими постоянное жителство въ сельскихъ мѣстностяхъ, обывателями, принадлежащими къ сословіямъ крестьянъ или мѣщанъ, посадскимъ, ремесленникамъ и цѣховымъ, подчиненными въ отношеніи полиціи и суда дѣйствию общихъ правилъ, для лицъ сельскаго состояніи установленныхъ, и занимающимися хлѣбопашествомъ на собственныхъ и состоящихъ въ ихъ пользованіи земляхъ въ такомъ количествѣ, которое можетъ быть обработано силами каждаго домохозяина и его семьи (ст. 4 Временныхъ Правилъ по обезпеченію продовольственныхъ потребностей сельскихъ обывателей).

На срокъ 1 января 1902 года.

# ВѢДОМОСТЬ

о фабрикахъ и заводахъ въ Гродненской губерніи

за 1901 годъ.

1. НАЗВАНИЕ УЕЗДОВЪ.	2.			3.				4. Къ 1-му января 1901 года состояло.								5. За время съ 1-го января 1901 г по 1-е января 1902 г.							
	Количество, взимающих расходы на собственную обработку земель, принадлежащих кь сельским общинам, по указу 12-го июня 1900 г.	Количество, взимающих расходы на обработку земель, принадлежащих кь частным лицам, по указу 12-го июня 1900 г.	Всего.	Общее количество продовольственных средств, подлежащее служить обеспечению, согласно определенной Губернским Присутствием нормъ (ст. 32 и 47 Временных Правилъ 12-го июня 1900 г и циркуляръ 1 января 1901 г, № 1, стр. 9).		Н а л и ц о.				Въ долгахъ по судамъ.				Поступило.				Выдано въ ссуды.					
				Хлѣба въ пудахъ.	Капитала.	Хлѣба въ пудахъ.	Капитала.	Хлѣба въ пудахъ.	Капитала.	Хлѣба въ пудахъ.	Капитала.	Хлѣба въ пудахъ.	Капитала.	Хлѣба въ пудахъ.	Капитала.	Хлѣба въ пудахъ.	Капитала.	Хлѣба въ пудахъ.	Капитала.				
Озим.	Яров.	Рубли.	Коп.	Озим.	Яров.	Рубли.	Коп.	Озим.	Яров.	Руб.	Коп.	Озим.	Яров.	Рубли.	Коп.	Озим.	Яров.	Руб.	Коп.				
Гродненскій	6609	—	6609	—	—	20004	95	3789	1789	1718	99	—	—	—	—	—	—	—	—				
Сокольскій	2907	135	3042	360	180	8343	9	376	86	328	61	20	49	—	—	20	49	—	—				
Вѣлостокскій	7791	1440	9231	3840	1920	27112	68	3154	915	—	—	1919	657	—	—	208	54	—	—				
Бѣльскій	21702	3712	25414	9899	4949	65106	—	10138	3559	2753	46	—	1	—	—	1	—	—	—				
Брестскій	1872	—	1872	—	—	5890	56	—	—	483	45	—	—	—	—	—	—	—	—				
Кобринскій	2018	—	2018	—	—	5785	—	—	—	—	—	—	—	379	81	—	—	—	—				
Пружанскій	3157	188	3345	502	250	7546	40	—	—	—	—	—	—	—	—	—	—	—	—				
Слонимскій	1858	—	1858	—	—	5425	36	—	—	318	58	—	—	12	1	—	—	—	—				
Волковыскій	1617	—	1617	—	—	4355	26	—	—	312	19	—	—	28	9	—	—	—	—				
<b>Всего по губернии</b>	<b>49531</b>	<b>5475</b>	<b>55006</b>	<b>14601</b>	<b>7299</b>	<b>149569</b>	<b>30</b>	<b>17457</b>	<b>6349</b>	<b>5915</b>	<b>28</b>	<b>1939</b>	<b>707</b>	<b>—</b>	<b>—</b>	<b>20</b>	<b>50</b>	<b>628</b>	<b>45</b>	<b>—</b>	<b>—</b>	<b>—</b>	<b>—</b>

6. Къ 1-му января 1902 года состоитъ.																7. Объясненіе, какого рода озимый и яровой хлѣбъ преимущественно хранится въ магазинахъ по каждому уѣзду.	8. Количество хлѣба и денегъ, подлежащее сбору для составления полного запаса продовольственныхъ средствъ (графа 3-я), по зачетѣ наличности оныхъ и благонадежныхъ къ поступленію долговъ по ссудамъ.				9. Изъ наличныхъ продовольственныхъ средствъ приходится на душу.		10. Количество.						
Н а л и ц о.								Въ с с у д а х ъ.										Хлѣба	Капитала	Хлѣба	Наннма-емыхъ хлѣбохранилицъ.								
Хлѣба въ пудахъ.				Капитала.				Благонадежныхъ къ поступленію.				Неблагонадежныхъ къ поступленію.																	
Озим.	Яров.	Руб.	Коп.	Озим.	Яров.	Рубли.	Коп.	Озим.	Яров.	Рубли.	Коп.	Озим.	Яров.	Рубли.	Коп.	Озим.	Яров.	Рубли.	Коп.	Хлѣба	Капитала	Хлѣба	Капитала						
3789	1789	1718	99	—	—	—	—	—	—	—	—	—	—	—	—	—	—	—	—	Рожь, овесъ, ячмень	—	—	18285	96	33 ф.	26 к.	7	—	
396	135	328	61	—	—	—	—	—	—	—	—	—	—	—	—	—	—	—	—	Рожь и овесъ . . .	—	45	8014	48	4 п.	9 к.	1	—	
3154	915	208	54	1508	480	—	—	411	177	—	—	—	—	—	—	—	—	—	—	Т о ж е . . .	—	525	26904	14	2 п.	2 к.	8	—	
10138	3560	2753	46	—	—	—	—	—	—	—	—	—	—	—	—	—	—	—	—	Т о ж е . . .	—	1389	62352	54	3 п.	11 к.	9	—	
—	—	483	45	—	—	—	—	—	—	—	—	—	—	—	—	—	—	—	—	Т о ж е . . .	—	—	5407	11	—	26 к.	—	—	
—	—	379	81	—	—	—	—	—	—	—	—	—	—	—	—	—	—	—	—	Т о ж е . . .	—	—	5405	19	—	—	—	—	
—	—	—	—	—	—	—	—	—	—	—	—	—	—	—	—	—	—	—	—	Т о ж е . . .	502	250	7546	40	—	—	—	—	
—	—	330	59	—	—	—	—	—	—	—	—	—	—	—	—	—	—	—	—	Т о ж е . . .	—	—	5094	77	—	—	—	—	
—	—	340	28	—	—	—	—	—	—	—	—	—	—	—	—	—	—	—	—	Т о ж е . . .	—	—	4014	98	—	—	—	—	
<b>17477</b>	<b>6399</b>	<b>6543</b>	<b>73</b>	<b>1508</b>	<b>480</b>	<b>—</b>	<b>—</b>	<b>411</b>	<b>177</b>	<b>—</b>	<b>—</b>	<b>—</b>	<b>—</b>	<b>—</b>	<b>—</b>	<b>—</b>	<b>—</b>	<b>—</b>	<b>—</b>	<b>—</b>	<b>—</b>	<b>—</b>	<b>—</b>	<b>—</b>	<b>—</b>	<b>—</b>	<b>—</b>	<b>—</b>	<b>—</b>

Всего по губернии 17477 6399 6543 73 1508 480 — — 411 177 — — — — 502 2209 143025 57 2 п. 18 1/4 ф. 15 к. 25 —











# ВѢДОМОСТЬ

о числѣ ремесленниковъ въ Гродненской губерніи

за 1901 годъ.

	Православнаго исповѣданія.			Римско-католическаго исповѣданія.			Протестантскаго исповѣданія.			Магометанскаго исповѣданія.			Иудейскаго исповѣданія.			Всего ремесленниковъ.			
	М.	Р.	У.	М.	Р.	У.	М.	Р.	У.	М.	Р.	У.	М.	Р.	У.	М.	Р.	У.	
<b>Ремесленники, приготовляющіе предметы пищи:</b>																			
въ городахъ . . . . .	106	60	9	233	126	28	22	17	10	8	32	5	975	431	178	1344	666	230	
„ уѣздахъ . . . . .	1330	257	39	603	169	41	39	6	4	—	—	—	1570	450	270	3542	882	354	
<b>Ремесленники, приготовляющіе предметы одежды:</b>																			
въ городахъ . . . . .	118	108	77	274	369	189	34	119	81	7	—	—	2292	2221	2256	2725	2817	2603	
„ уѣздахъ . . . . .	1049	337	252	709	361	205	274	60	31	16	2	—	2577	2060	1151	4625	2820	1639	
<b>Ремесленники, изготовляющіе предметы домохозяйства:</b>																			
въ городахъ . . . . .	303	140	60	463	215	128	18	8	13	—	—	—	1731	911	668	2515	1274	869	
„ уѣздахъ . . . . .	3665	419	534	1679	426	275	92	5	7	4	—	—	3960	1058	893	9400	1908	1709	
<b>Прочіе ремесленники и промышленники, неподходящіе къ первымъ тремъ разрядамъ:</b>																			
въ городахъ . . . . .	139	24	17	221	30	38	5	—	1	—	—	—	1510	238	290	1875	292	346	
„ уѣздахъ . . . . .	239	4	4	191	13	14	1	—	—	—	—	—	1178	96	149	1609	113	167	
Итого .	въ городахъ . . . . .	666	332	163	1191	740	383	79	144	105	15	32	5	6508	3801	3392	8459	5049	4048
	„ уѣздахъ . . . . .	6283	1017	829	3182	969	535	406	71	42	20	2	—	9285	3664	2463	19176	5723	3869
						17137							74	29113			46324		



# ВѢДОМОСТЬ

о движеніи населенія въ Гродненской губерніи  
за 1901 годъ.

Города и уѣзды.	Число браковъ.	Ч И С Л О Р О Д И В Ш И Х С Я.									Ч и с л о у м е р ш и х ъ.			П р и б ы л ь и л и у б ы л ь (+) или (-).		
		Законнорожденныхъ.			Незаконнорожденныхъ.			В С Е Г О.			м. п.	ж. п.	об. п.			
		м. п.	ж. п.	об. п.	м. п.	ж. п.	об. п.	м. п.	ж. п.	об. п.						
Городъ Гродна . . . . .	380	838	492	1330	59	60	119	897	552	1449	423	430	853	+	596	
уѣздъ . . . . .	1125	3018	2766	5784	86	75	161	3104	2841	5945	2288	2200	4488	+	1457	
« Соколка . . . . .	79	237	150	387	3	3	6	240	153	393	106	101	207	+	186	
уѣздъ . . . . .	687	1687	1575	3262	51	43	94	1738	1618	3356	1263	1344	2607	+	749	
« Бѣлостокъ . . . . .	588	1319	981	2300	58	47	105	1377	1028	2405	608	572	1180	+	1225	
уѣздъ . . . . .	995	2559	2454	5013	76	65	141	2635	2519	5154	1663	1598	3261	+	1893	
« Бѣльскъ . . . . .	77	164	129	293	5	5	10	169	134	303	87	82	169	+	134	
уѣздъ . . . . .	1270	3283	2989	6272	64	65	129	3347	3054	6401	2319	2300	4619	+	1782	
« Брестъ . . . . .	415	883	746	1629	16	20	36	899	766	1665	601	618	1219	+	446	
уѣздъ . . . . .	1482	4091	3777	7868	72	65	137	4163	3842	8005	2233	2184	4417	+	3588	
« Кобринъ . . . . .	86	161	69	230	1	3	4	162	72	234	135	108	243	—	9	
уѣздъ . . . . .	1530	4395	4173	8568	31	27	58	4426	4200	8626	2731	2561	5292	+	3334	
« Пружаны . . . . .	65	149	94	243	7	4	11	156	98	254	75	74	149	+	105	
уѣздъ . . . . .	1042	3155	2995	6150	49	43	92	3204	3038	6242	1778	1705	3483	+	2759	
« Слонимъ . . . . .	108	322	230	552	15	9	24	337	239	576	183	103	286	+	290	
уѣздъ . . . . .	1770	5029	4738	9767	101	94	195	5130	4832	9962	3036	2998	6034	+	3928	
« Волковыскъ . . . . .	63	151	128	279	4	1	5	155	129	284	122	79	201	+	83	
уѣздъ . . . . .	1210	3439	3166	6605	90	103	193	3529	3269	6798	2157	2069	4226	+	2572	
Итого {	въ городахъ . . . . .	1861	4224	3019	7243	168	152	320	4392	3171	7563	2340	2167	4507	+	3056
	« уѣздахъ . . . . .	11111	30656	28633	59289	620	580	1200	31276	29213	60489	19468	18959	38427	+	22062
Всего по губернии . . . . .	12972	34880	31652	66532	788	732	1520	35668	32384	68052	21808	21126	42934	+	25118	





# ВѢДОМОСТЬ

о поступленіи сборовъ въ Гродненской губерніи

за 1901 годъ.



Роды сборовъ.	Слѣдовало вступить.				Вновь причислено.				Исключено.				Взыскано.				Осталось къ 1 января 1902 года.					
	Недоимокъ.		Оклада.		Недоимокъ.		Оклада.		Недоимокъ.		Оклада.		Недоимокъ.		Оклада.		Недоимокъ.		Оклада.		В С Е Г О.	
	Рубли.	Коп.	Рубли.	Коп.	Рубли.	Коп.	Рубли.	Коп.	Рубли.	Коп.	Рубли.	Коп.	Рубли.	Коп.	Рубли.	Коп.	Рубли.	Коп.	Рубли.	Коп.	Рубли.	Коп.
<b>Земскихъ сборовъ:</b>																						
На губернскаѣ повинности:																						
а) Съ торговыхъ свидѣтельствъ . . . . .	283	75	—	—	438	62	43991	42	169	—	3	30	301	48	43635	82	251	89	352	30	604	19
б) Съ недвижимыхъ имуществъ въ городахъ и мѣстечкахъ . . . . .	17916	2	36000	—	1	—	—	—	341	66	—	18	13178	42	23902	19	4396	94	12097	63	16494	57
Пени . . . . .	666	59	—	—	1052	46	—	—	—	77	—	—	1312	39	—	—	405	89	—	—	405	89
Въ счетъ будущихъ платежей . . . . .	—	—	—	—	—	—	—	—	—	—	—	—	—	—	—	12	—	—	—	—	—	—
в) Съ фабричныхъ и заводскихъ помѣщеній . . . . .	8915	60	11581	92	—	—	—	—	17	52	56	8	6556	50	6772	21	2341	58	4753	63	7095	21
Пени . . . . .	147	52	—	—	1096	13	—	—	4	32	—	—	849	59	—	—	389	74	—	—	389	74
Въ счетъ будущихъ платежей . . . . .	—	—	—	—	—	—	—	—	—	—	—	—	—	—	118	38	—	—	—	—	—	—
г) Съ удобныхъ лѣсовъ и земель	87321	51	391898	45	910	70	2473	27	1373	60	2431	8	69002	60	303076	2	17856	1	58864	62	76720	63
Пени . . . . .	8711	14	—	—	5244	29	—	—	482	81	—	—	9945	22	—	—	3527	40	—	—	3527	40
Въ счетъ будущихъ платежей . . . . .	—	—	—	—	—	—	—	—	—	—	—	—	—	—	507	57	—	—	—	—	—	—
д) Съ казенныхъ земель и лѣсовъ	2108	15	42092	—	113	—	—	—	—	—	—	—	2221	15	41803	39	—	—	288	61	288	61
е) Съ удѣльнаго вѣдомства . . . . .	—	—	11097	—	—	—	—	—	—	—	—	—	—	—	11097	—	—	—	—	—	—	—
ж) Съ душъ, проживающихъ въ заштатныхъ городахъ и мѣстечкахъ	89	84	—	—	5	60	—	—	—	—	—	—	9	44	—	—	86	—	—	—	86	—
На частныя повинности съ дворянскихъ имѣній:																						
Съ удобныхъ земель и лѣсовъ . . . . .	18846	83	31825	64	242	10	502	47	396	31	387	25	14881	11	19070	59	3811	51	12870	27	16681	78
Пени . . . . .	1876	80	—	—	1230	64	—	—	135	65	—	—	2303	64	—	—	668	15	—	—	668	15
Въ счетъ будущихъ платежей . . . . .	—	—	—	—	—	—	—	—	—	—	—	—	—	—	34	1	—	—	—	—	—	—
Итого . . . . .	146883	75	524495	1	10334	54	46967	16	2921	64	2877	89	120561	54	479357	22	33735	11	89227	6	122962	17

Роды сборовъ.	Слѣдовало вступить.				Вновь причислено.				Исключено.				Взыскано.				Осталось къ 1 января 1902 года.					
	Недоимокъ.		Оклада.		Недоимокъ.		Оклада.		Недоимокъ.		Оклада.		Недоимокъ.		Оклада.		Недоимокъ.		Оклада.		В С Е Г О.	
	Рубли.	Коп.	Рубли.	Коп.	Рубли.	Коп.	Рубли.	Коп.	Рубли.	Коп.	Рубли.	Коп.	Рубли.	Коп.	Рубли.	Коп.	Рубли.	Коп.	Рубли.	Коп.	Рубли.	Коп.
Въ счетъ будущихъ платежей . . . . .	—	—	—	—	—	—	—	—	—	—	—	—	—	—	—	—	—	—	—	—	—	—
Выкупныхъ платежей:																						
а) Съ крестьянъ, бывшихъ помѣщичьихъ . . . . .	164*)	84	442523	12	—	—	—	65	—	—	208	89	164	84	442306	97	—	—	7	91	7	91
Въ счетъ будущихъ платежей . . . . .	—	—	—	—	—	—	—	—	—	—	—	—	—	—	179	82	—	—	—	—	—	—
Особыхъ взносов . . . . .	—	—	—	—	—	—	—	—	—	—	—	—	—	—	4805	61	—	—	—	—	—	—
б) Съ бывшихъ государственныхъ крестьянъ . . . . .	5064	72	409812	6	—	—	86	53	—	1	100	65	1967	75	409290	32	3096	96	507	62	3604**)	58
Въ счетъ будущихъ платежей . . . . .	—	—	—	—	—	—	—	—	—	—	—	—	—	—	926	80	—	—	—	—	—	—
Особыхъ взносов . . . . .	—	—	—	—	—	—	—	—	—	—	—	—	—	—	5263	40	—	—	—	—	—	—
Итого . . . . .	5229	56	852335	18	—	—	87	18	—	1	309	54	2132	59	851597	29	3096	96	515	53	3612	49
В С Е Г О . . . . .	172257	50	1477960	79	11789	79	47674	57	3552	30	3989	57	140125	83	1418258	3	40369	16	103387	76	143756	92
Сверхъ того:																						
Особыхъ взносов . . . . .	—	—	—	—	—	—	—	—	—	—	—	—	—	—	10069	1	—	—	—	—	—	—
Въ счетъ будущихъ платежей . . . . .	—	—	—	—	—	—	—	—	—	—	—	—	—	—	1980	75	—	—	—	—	—	—
За другія губерніи . . . . .	—	—	—	—	—	—	—	—	—	—	—	—	—	—	—	—	—	—	—	—	—	—
Налога съ недвижимыхъ имуществъ въ городахъ, посадахъ и мѣстечкахъ . . . . .	23168	65	72000	—	—	59	—	—	877	26	211	40	21171	87	48676	31	1120	11	23112	29	24232	40
Пени . . . . .	—	—	—	—	1690	68	—	—	—	—	—	—	1690	68	—	—	—	—	—	—	—	—
Итого . . . . .	23168	65	72000	—	1691	27	—	—	877	26	211	40	22862	55	48676	31	1120	11	23112	29	24232	40

\*) Недоимка выкупныхъ платежей съ крестьянъ Брестскаго уѣзда, Великорытской волости 32571 р. 96 коп., отсрочена до концы исключена.

\*\*\*) Въ этой суммѣ, заключается недоимка выкупныхъ платежей съ крестьянъ Сокольскаго уѣзда 3221 руб. 3 коп., которая прио

на выкупа на основаніи предписанія Департамента Окладныхъ Сборовъ, отъ 29 іюля 1898 г. за № 5700, а потому изъ настоящей графы установлена взысканіемъ до рѣшенія дѣла въ Правительствующемъ Сенатѣ.

Роды сборовъ.	Слѣдовало вступить.				Вновь причислено.				Исключено.				Взыскано.				Осталось къ 1 января 1902 года.							
	Недоимокъ.		Оклада.		Недоимокъ.		Оклада.		Недоимокъ.		Оклада.		Недоимокъ.		Оклада.		Недоимокъ.		Оклада.		В С Е Г О.			
	Рубли.	Коп.	Рубли.	Коп.	Рубли.	Коп.	Рубли.	Коп.	Рубли.	Коп.	Рубли.	Коп.	Рубли.	Коп.	Рубли.	Коп.	Рубли.	Коп.	Рубли.	Коп.	Рубли.	Коп.		
Въ счетъ будущихъ платежей . . . . .	—	—	—	—	—	—	—	—	—	—	—	—	—	—	—	50	84	—	—	—	—	—	—	
Государственнаго квартирнаго налога . . . . .	6214	75	24357	75	—	—	61	65	391	81	563	61	4977	75	17090	2	845	19	6765	77	7610	96		
Пени . . . . .	—	—	—	—	1107	76	—	—	57	51	—	—	1050	25	—	—	—	—	—	—	—	—		
Итого . . . . .	6214	75	24357	75	1107	76	61	65	449	32	563	61	6028	—	17090	2	845	19	6765	77	7610	96		
Въ счетъ будущихъ платежей . . . . .	—	—	—	—	—	—	—	—	—	—	—	—	—	—	—	35	51	—	—	—	—	—	—	
За другія губерніи . . . . .	—	—	—	—	—	—	—	—	—	—	—	—	—	—	—	394	35	—	—	—	—	—	—	
Особаго % сбора . . . . .	1043	2	—	—	—	—	—	—	—	—	—	—	87	96	—	—	955	6	—	—	955	6		
Пени . . . . .	427	78	—	—	122	36	—	—	—	—	—	—	29	32	—	—	520	82	—	—	520	82		
Итого . . . . .	1470	80	—	—	122	36	—	—	—	—	—	—	117	28	—	—	1475	88	—	—	1475	88		
<b>II.</b>																								
<b>Разныхъ взысканій:</b>																								
По вѣдомствамъ:																								
Министерства Государственныхъ и Земельныхъ Имуществъ . . . . .	13245	15	—	—	—	—	3170	46	*)				12553	56	2805	93	691	59	364	53	—	—	—	—
Министерство Финансовъ:																								
Департамента Государственнаго Казначейства . . . . .	22988	42	—	—	88	68	19461	55	481	12	134	80	7094	59	8687	22	15501	39	10639	53	26140	92		

\*) Согласно циркуляру Г. Министра Финансовъ отъ 5 января 1901 г. за № 1, счетоводство по доходамъ отъ оброчныхъ статей прекращено съ 1 января 1901 года и, по циркуляру отъ 20 апрѣля того же года за № 59, прекращено съ 1 мая счетоводство по взысканіямъ за нарушеніе лѣсного устава, а потому по настоящей вѣдомости суммы, числящіяся по счетамъ Палаты и подлежащія вѣдѣнію Управленія Государственныхъ Имуществъ Гродненской губерніи, показаны въ графахъ исключенія.

Роды сборовъ.	Слѣдовало вступить.				Вновь причислено.				Исключено.				Взыскано.				Осталось къ 1 января 1902 года.					
	Недоимокъ.		Оклада.		Недоимокъ.		Оклада.		Недоимокъ.		Оклада.		Недоимокъ.		Оклада.		Недоимокъ.		Оклада.		В С Е Г О.	
	Рубли.	Коп.	Рубли.	Коп.	Рубли.	Коп.	Рубли.	Коп.	Рубли.	Коп.	Рубли.	Коп.	Рубли.	Коп.	Рубли.	Коп.	Рубли.	Коп.	Рубли.	Коп.	Рубли.	Коп.
Департамента Окладныхъ Сборовъ	34117	78	—	—	10237	10	49160	—	1323	89	—	—	31255	97	49160	—	11775	2	—	—	11775	2
Главнаго Управленія Неокладныхъ Сборовъ и казенной продажи питей	29555	65	—	—	289	40	5425	61	796	39	94	40	1858	26	3276	84	27190	40	2054	37	29244	77
Департамента Торговли и Мануфактуръ . . . . .	62226	67	—	—	13424	18	113139	70	10784	13	1067	—	53072	85	84231	28	11793	87	27841	42	39635	29
Особенной канцелярїи по кредитной части . . . . .	1352	54	—	—	68	6	2326	29	—	—	813	64	744	96	185	28	675	64	1327	37	2003	1
Государственнаго Контроля . . . . .	—	—	—	—	—	—	1500	—	—	—	—	—	—	—	1500	—	—	—	—	—	—	—
<b>Министерствъ:</b>																						
Военнаго . . . . .	224	55	—	—	—	—	1476	13	224	55	—	—	—	—	—	—	—	—	1476	13	1476	13
Народнаго Просвѣщенія . . . . .	48621	70	—	—	1146	57	14558	50	—	—	—	—	1114	17	12525	15	48654	10	2033	35	50687	45
Внутреннихъ Дѣлъ . . . . .	1649164	39	—	—	51437	74	427639	22	25649	15	6143	75	29043	87	28981	81	1645909	11	392513	66	2038422	77
Юстиціи . . . . .	11919	45	—	—	—	32	6009	54	2432	15	478	98	3141	53	2309	65	6346	9	3220	91	9567	—
Главнаго Управленія Почтъ и Телеграфовъ . . . . .	—	—	—	—	—	—	190	28	—	—	2	68	—	—	187	60	—	—	—	—	—	—
<b>Итого . . . . .</b>	<b>1873416</b>	<b>30</b>	<b>—</b>	<b>—</b>	<b>76692</b>	<b>5</b>	<b>644057</b>	<b>28</b>	<b>54244</b>	<b>94</b>	<b>11541</b>	<b>18</b>	<b>128017</b>	<b>79</b>	<b>191409</b>	<b>36</b>	<b>1767845</b>	<b>62</b>	<b>441106</b>	<b>74</b>	<b>2208952</b>	<b>36</b>

\*) Въ этой суммѣ заключаются штрафы за уклоненіе отъ исполненія воинской повинности, которыхъ къ 1 января 1902 года, по счетамъ Палаты состоитъ въ недоимкѣ 1.921,873 р. 36 к.



# ВѢДОМОСТЬ

о распредѣленіи недоимокъ по городамъ и уѣздамъ  
Гродненской губерніи

къ 1 января 1902 года.



Города и уѣзды.	Н Е Д О								И М О К Ъ.											
	По оброчнымъ недоимкамъ.		Подушной подати и недоимки прежнихъ лѣтъ на содержаніе духо- венства.		По податямъ другихъ на- именованій.		По сборамъ на продоволь- ствіе.		По земскимъ сборамъ.		По выкупнымъ платежамъ.		По налогу съ недвижимыхъ имуществъ.		По государств. квартирному налогу.		По разнымъ взысканіямъ.		В С Е Г О.	
	Рубли.	Коп.	Рубли.	Коп.	Рубли.	Коп.	Рубли.	Коп.	Рубли.	Коп.	Рубли.	Коп.	Рубли.	Коп.	Рубли.	Коп.	Рубли.	Коп.	Рубли.	Коп.
Городъ Гродна . . . . .	—	—	—	—	—	—	261	86	2161	81	—	—	5093	46	568	86	400704	47	424426	5
уѣздъ . . . . .	—	—	—	—	1911	35	1	—	13521	64	29	15	172	45	—	—	—	—	—	—
« Соколка . . . . .	—	—	—	—	—	—	—	—	192	63	—	—	126	71	3	50	167330	17	175080	79
уѣздъ . . . . .	—	—	—	—	512	68	—	—	3562	72	3221	3	131	35	—	—	—	—	—	—
« Бѣлостокъ . . . . .	—	—	—	—	—	—	—	5	4916	43	—	—	8042	41	5507	84	452063	93	492163	64
уѣздъ . . . . .	—	—	—	—	2805	41	—	—	18418	83	103	40	305	34	—	—	—	—	—	—
« Бѣльскъ . . . . .	—	—	—	—	—	—	159	91	1439	88	—	—	1390	11	174	3	230001	6	257133	5
уѣздъ . . . . .	136	10	—	—	3251	25	—	—	18456	65	—	—	2124	6	—	—	—	—	—	—
« Брестъ . . . . .	—	—	—	—	—	—	8	5	2084	41	—	—	4672	82	1308	23	243364	4	263378	22
уѣздъ . . . . .	—	—	93	54	1424	55	—	—	10421	61	—	97	—	—	—	—	—	—	—	—
« Кобринъ . . . . .	—	—	—	—	—	—	—	—	752	13	—	—	1293	71	16	50	202714	74	220911	34
уѣздъ . . . . .	—	—	—	—	2454	92	—	—	13442	44	—	—	236	90	—	—	—	—	—	—
« Пружаны . . . . .	—	—	—	—	—	—	—	—	34	2	—	—	62	22	4	75	117250	77	129746	28
уѣздъ . . . . .	—	—	—	—	1567	50	—	18	10582	90	51	22	192	72	—	—	—	—	—	—
« Слонимъ . . . . .	—	—	—	—	—	—	2	58	—	—	—	—	—	—	13	25	271151	49	290966	70
уѣздъ . . . . .	—	—	—	—	2861	91	—	—	16474	75	206	72	256	—	—	—	—	—	—	—
« Волковыскъ . . . . .	—	—	—	—	—	—	—	—	—	—	—	—	—	—	14	—	124371	69	132222	45
уѣздъ . . . . .	—	—	—	—	1205	30	—	—	6499	32	—	—	132	14	—	—	—	—	—	—
Итого { въ городахъ . . . . .	—	—	—	—	—	—	432	45	11581	31	—	—	20681	44	7610	96	2208952	36	2386028	52
« уѣздахъ . . . . .	136	10	93	54	17994	87	1	18	111380	86	3612	49	3550	96	—	—	—	—	—	—
Всего по губерніи . . . . .	136	10	93	54	17994	87	433	63	122962	17	3612	49	24232	40	7610	96	2208952	36	2386028	52



# ВѢДОМОСТЬ

о городскихъ доходахъ и расходахъ въ Гродненской  
губерніи

за 1901 годъ.

# ПРИХОДЪ.

НАЗВАНІЕ ГОРОДОВЪ.	Сколько оста- валось недо- имскъ по 1-е января 1901 г.		Сколько на- значено по смѣтѣ дохо- довъ на 1901 г.		Сколько въ теченіе 1901 г. причислено доходовъ.		Сколько всего слѣдовало поступить до- ходовъ въ 1901 г.		Сколько дѣй- ствительно по- ступило въ те- ченіе 1901 г. доходовъ смѣт- ныхъ и сверх- смѣтныхъ.		Сколько въ теченіе 1901 г. исключено изъ предложен- ныхъ дохо- довъ.		Сколько къ 1-му января 1902 года осталось въ недоимѣ.	
	Руб.	Коп.	Руб.	Коп.	Руб.	Коп.	Руб.	Коп.	Руб.	Коп.	Руб.	Коп.	Руб.	Коп.
Гродна . .	28420	84	188198	62	2422	41	219041	87	185412	56	20438	1	13191	30
Соколка . .	3071	33	5653	73	—	—	8725	6	4505	36	2387	25	1832	45
Бѣлостокъ.	31328	73	171310	15	1824	5	204462	93	154024	49	225	80	50212	64
Бѣльскъ . .	27004	58	17330	—	6403	24	50737	82	22387	31	7549	7	20801	44
Брестъ . .	41677	57	127956	10	32186	93	201820	60	138230	50	22768	72	40821	38
Кобринъ . .	4441	67 <sup>1/4</sup>	11651	74 <sup>1/4</sup>	271	5 <sup>1/2</sup>	16364	47	9674	36 <sup>3/4</sup>	719	73	5970	37 <sup>1/4</sup>
Пружаны . .	7985	2	8005	55	—	—	15990	57	6667	40 <sup>1/2</sup>	5918	21 <sup>1/2</sup>	3404	95
Слонимъ . .	7877	73	32587	17	—	—	40464	90	33190	78	4895	15	2378	97
Волковыскъ	12218	92	20123	65	180	46	32523	3	15719	99	7108	6	9694	98
Итого . .	164026	39 <sup>1/4</sup>	532816	71 <sup>1/4</sup>	43288	14 <sup>1/2</sup>	790131	25	569812	76 <sup>1/4</sup>	72010	1 <sup>1/2</sup>	148308	48 <sup>1/4</sup>

# РАСХОДЪ.

НАЗВАНІЕ ГОРОДОВЪ.	Сколько остава- лось къ 1 ян- варя 1901 года невыполненныхъ расходовъ.		Сколько назна- чено по смѣтѣ 1901 г. къ вы- полненію расхо- довъ.		Сколько въ теченіе 1901 г. причислено къ выполне- нію расхо- довъ.		Сколько всего предположено произвести рас- ходовъ въ 1901 г.		Сколько въ те- ченіе 1901 г. произведено рас- ходовъ смѣтныхъ и сверхсмѣтныхъ.		Сколько въ те- ченіе 1901 г. исключено рас- ходовъ смѣтныхъ и сверхсмѣтныхъ.		Сколько къ 1 января 1902 г. осталось невы- полненныхъ рас- ходовъ.	
	Руб.	Коп.	Руб.	Коп.	Руб.	Коп.	Руб.	Коп.	Руб.	Коп.	Руб.	Коп.	Руб.	Коп.
Гродна . .	16388	4	188198	62	2312	54	206899	20	184888	96	10419	37	11590	87
Соколка . .	30	90	5653	73	—	—	5684	63	4407	78	1276	85	—	—
Бѣлостокъ.	64555	76	171310	15	1824	5	237689	96	146613	45	56116	71	34959	80
Бѣльскъ . .	59672	91	13836	83	8835	80	82345	54	22387	31	2093	6	57865	17
Брестъ . .	32974	10	149195	4	235	12	182404	26	138215	32	19249	8	24939	86
Кобринъ . .	4633	43	11230	83 <sup>1/4</sup>	—	—	15864	26 <sup>1/4</sup>	11289	95	490	58	4083	73 <sup>1/4</sup>
Пружаны . .	38743	87 <sup>1/2</sup>	8005	55	—	—	46749	42 <sup>1/2</sup>	5626	67	2786	34 <sup>1/2</sup>	38336	41
Слонимъ . .	13361	80	27103	10	—	—	40464	90	33130	36	—	—	7334	54
Волковыскъ	11677	14	20123	65	81	40	31882	19	15552	44	4128	40	12201	35
Итого . .	242037	95 <sup>1/2</sup>	594657	50 <sup>1/4</sup>	13288	91	849984	36 <sup>3/4</sup>	562112	24	96560	39 <sup>1/2</sup>	191311	73 <sup>1/4</sup>



# ВѢДОМОСТЬ

объ исполненіи воинской повинности по призыву  
1901 года въ Гродненской губерніи.

Названіе уѣздовъ.	Подлежало призыву.			Изъ 15888 лицъ, подлежащихъ призыву:																
	Внесено въ призывные списки и списки подъ лит. А и Б	Изъ 1393 лицъ, подлежащихъ опредѣленію возраста по паружному виду.	Всего подлежало призыву.	Назначено по разверткѣ призвать на службу въ постоянныя войска.	Не явилось къ призыву.	Освобождено отъ жеребья по 62 ст. Уст. о воинской повинности.	Освобождено отъ службы въ войскахъ по неспособности носить оружіе.	На окончаніе образованія.	По невозможности и др. причинамъ.	Отправлено на исплату и назначено къ переводу въ другое мѣсто.	Освобождено отъ воинской повинности по 79 ст. Уст.	Зачислено въ ратники ополченія.	Освобождено отъ зачисленія въ ополченіе по неспособности носить оружіе.	Въ счетъ положеннаго по разверткѣ числа новобранцевъ.	Принято на дѣйствительную службу.	Въ нестроевую.	Зачислено въ запасъ.	Зачтено квантанцій.	Осталось въ недомѣѣ.	
Гродненскій .	1932	135	2067	589	225	15	49	5	189	193	2	794	8	572	9	6	—	2		
Сокольскій .	1246	74	1320	319	144	1	23	1	195	219	—	417	1	313	6	—	—	—		
Бѣлостокскій	1416	88	1504	409	306	4	24	6	112	90	—	549	10	395	8	—	—	6		
Бѣльскій .	1650	83	1733	482	143	3	82	2	95	37	—	855	34	476	4	2	—	—		
Брестскій .	1852	103	1955	557	99	5	112	2	243	95	—	822	20	545	11	1	—	—		
Кобринскій .	1813	82	1895	577	71	1	80	4	39	2	1	1097	23	561	10	6	—	—		
Пружанскій .	1304	75	1379	360	26	2	108	2	190	1	—	674	16	351	5	4	—	—		
Слонимскій .	2212	129	2341	664	155	4	126	2	140	53	—	1164	33	653	10	1	—	—		
Волковыскій .	1604	90	1694	462	109	2	45	—	142	84	—	828	22	452	8	2	—	—		
Всего по губерніи	15029	859	15888	4419	1278	37	649	24	1345	774	3	7200	167	4318	71	22	—	8		

\*) Кроме того: 1 цыганъ по Сокольскому уѣзду и 6 литовцевъ, жмудяковъ и латышей по

Въ числѣ 4411 челов., принятыхъ на дѣйствительную службу и зачисленныхъ въ запасъ, заключается:																										
По сословіямъ.		По происхожденію *).						По вѣроисповѣданію.					По образованію.													
Лица, изъятыя отъ внесенія въ 10 народную перепись, а также вышедшихъ послѣ ревизіи изъ податнаго состоянія.	Лица, внесенныхъ въ ревизскія списки, а равно приписанныхъ къ обществу послѣ ревизіи.	Русскихъ, малороссіянъ и бѣлоруссовъ.	Поляковъ.	Нѣмцевъ.	Евреевъ.	Татаръ.	Православныхъ и едино-вѣрцевъ.	Прочихъ христіанъ.	Евреевъ.	Магометанъ.	По сокращеннымъ срокамъ.			Полные сроки.		Женатыхъ.	Холостыхъ.									
											1 разряда.	2 разряда.	3 разряда.	Умѣющихъ только читать и писать.	Неграмотныхъ.											
5	582	361	34	2	184	—	284	119	184	—	8	5	73	309	192	9	578									
—	319	256	—	—	63	—	67	189	63	—	—	5	15	178	121	9	310									
1	402	282	—	5	116	—	59	228	116	—	—	1	30	166	206	13	390									
5	477	373	—	—	109	—	244	129	109	—	1	—	36	255	190	28	454									
9	548	425	—	—	132	—	385	40	132	—	1	2	89	233	232	—	557									
2	575	453	—	—	124	—	445	8	124	—	—	10	61	176	330	130	447									
—	360	311	—	—	49	—	283	28	49	—	—	1	58	133	168	52	308									
3	661	501	—	—	162	—	438	64	162	—	—	5	52	270	337	62	602									
4	458	369	1	—	92	—	242	128	92	—	1	6	48	205	202	24	438									
29	4382	3331	35	7	1031	—	2447	933	1031	—	11	35	462	1925	1978	327	4084									

Гродненскому уѣзду.





# СРАВНИТЕЛЬНАЯ

## ПОЧТОВО-ТЕЛЕГРАФНАЯ СТАТИСТИКА

за 1900 и 1901 годы.

По Гродненской губернии.





# ВѢДОМОСТЬ

о числѣ и родѣ преступленій въ Гродненской губерніи  
за 1901 годъ.

Родъ преступленій.	Число преступленій (для о которыхъ рѣшены Окр. Суд. окончательно).	В ъ т о м ъ ч и с л ѣ.																ВОЗРАСТЪ ПРЕСТУПНИКОВЪ.													
		Число осужденныхъ.		Дворянъ потомственныхъ.		Дворянъ личныхъ.		Православнаго духовенства.		Почетныхъ гражданъ и купцовъ.		Мѣщанъ.		Крестьянъ.		Военныхъ сословій.		Другихъ сословій.		Ниже 17 лѣтъ.		17—21.		21—50.		50—70.		Свыше 70.			
		М.	Ж.	П.	М.	Ж.	П.	М.	Ж.	П.	М.	Ж.	П.	М.	Ж.	П.	М.	Ж.	П.	М.	Ж.	П.	М.	Ж.	П.	М.	Ж.	П.	М.	Ж.	П.
Преступленія противъ вѣры. Раздѣль II уложенія о наказаніяхъ, ст. 176—240 . . . . .	9	—	—	—	—	—	—	—	—	—	—	1	—	5	1	—	—	1	—	—	—	—	1	—	4	1	2	—	—	—	
Преступленія противъ порядка управленія. Раздѣль IV уложенія о наказаніяхъ, ст. 262—328 . . . . .	58	—	—	3	1	—	—	1	—	—	—	13	1	27	8	1	—	1	—	—	—	—	2	—	39	7	5	3	—	—	
Преступленія по службѣ государственной и общественной. Раздѣль V уложенія о наказаніяхъ, ст. 329—505 . . . . .	51	—	—	—	—	2	—	—	—	—	—	2	—	40	—	—	—	1	—	—	—	1	—	1	—	37	—	5	—	—	
Преступленія противъ имущества и доходовъ казны. Раздѣль VII уложенія о наказаніяхъ, ст. 548—830 . . . . .	16	—	—	—	—	—	—	—	—	—	—	8	3	6	1	—	—	—	—	—	—	—	—	—	7	4	6	—	1	—	
Преступленія противъ общественнаго благоустройства и благочинія. Раздѣль VIII уложенія о наказаніяхъ, ст. 831—1404 . . . . .	108	—	—	1	1	—	—	—	—	—	—	20	2	46	39	—	—	2	—	—	—	1	—	6	14	60	28	2	—	—	
Преступленія противъ жизни, здравія, свободы и чести частныхъ лицъ. Раздѣль X уложенія о наказаніяхъ, ст. 1412—1597 . . . . .	617	—	—	—	1	—	—	—	—	—	—	30	2	138	30	1	—	2	—	—	—	5	—	29	4	121	26	16	3	—	—
Преступленія противъ собственности частныхъ лицъ. Раздѣль XII уложенія о наказаніяхъ, ст. 1601—1711 . . . . .	217	—	—	1	2	1	—	—	—	—	—	84	11	136	12	—	—	3	—	—	—	7	—	45	2	153	18	20	5	—	—
Всего по губерніи . . . . .	1076	576	115	5	5	3	—	1	—	—	—	158	19	398	91	2	—	9	—	—	—	14	—	84	20	421	84	56	11	1	—
		691																													



О количествѣ арестантовъ и при нихъ дѣтей, содержащихся въ тюрьмахъ Гродненской губерніи въ 1901 году.

Г о р о д а.		Къ 1 января 1901 г. оставалось.		Въ 1901 году.				Къ 1-му января 1902 г. осталось.		
		м. ж.		Поступило.		Выбыло.		м. ж.		Итого обоимъ поламъ
				м.	ж.	м.	ж.			
Гродна . . .	арестантовъ . . .	285	51	1172	215	1187	216	270	50	320
	дѣтей . . . . .	8	6	20	18	26	20	2	4	6
Бѣлостокъ . . .	арестантовъ . . .	102	17	2182	296	2194	299	90	14	104
	дѣтей . . . . .	2	4	50	28	51	27	1	5	6
Бѣльскъ . . . .	арестантовъ . . .	69	6	169	23	172	27	66	2	68
	дѣтей . . . . .	1	1	3	1	4	2	—	—	—
Брестъ . . . . .	арестантовъ . . .	116	12	936	130	940	132	112	10	122
	дѣтей . . . . .	1	1	9	11	10	12	—	—	—
Кобринъ . . . .	арестантовъ . . .	77	6	253	12	281	11	49	7	56
	дѣтей . . . . .	2	3	3	5	3	4	2	4	6
Пружаны . . . .	арестантовъ . . .	33	6	142	11	131	17	44	—	44
	дѣтей . . . . .	—	2	2	4	2	6	—	—	—
Слонимъ . . . .	арестантовъ . . .	45	5	350	65	352	64	43	6	49
	дѣтей . . . . .	—	1	15	18	14	18	1	1	2
Волковъскъ . . .	арестантовъ . . .	31	6	149	18	149	23	31	1	32
	дѣтей . . . . .	2	—	2	4	3	4	1	—	1
Всего по губерніи	арестантовъ . . .	758	109	5353	770	5406	789	705	90	795
	дѣтей . . . . .	16	18	104	89	113	93	7	14	21

о количествѣ арестантовъ, содержащихся въ арестантскихъ  
домахъ.

Г о р о д а .	Къ 1-му ян- варя 1901 г. оставалось		Въ 1901 году				Къ 1-му ян- варя 1902 г. осталось.	
	м.	ж.	Поступило.		Выбыло.		м.	ж.
			м.	ж.	м.	ж.		
Гродненскій . . . . .	28	1	982	237	976	234	34	4
Сокольскій . . . . .	5	1	349	39	351	39	3	1
Бѣлостокскій . . . . .	19	—	1226	208	1215	203	30	5
Бѣльскій . . . . .	29	3	721	78	746	81	4	—
Брестскій . . . . .	11	—	464	57	466	57	9	—
Кобринскій . . . . .	13	2	524	41	510	41	27	2
Пружанскій . . . . .	9	—	488	48	488	48	9	—
Словимскій . . . . .	17	1	706	69	709	69	14	1
Волковыскій . . . . .	6	2	826	79	797	74	35	7
Итого . . . . .	137	10	6286	856	6258	846	165	20



о лицахъ, содержавшихся подъ арестомъ при Полицейскихъ Управленіяхъ и станovýchъ квартирахъ (кромѣ арестуемыхъ по приговорамъ Мирowychъ Судей) въ 1901 г.

Наименованіе Полицейскихъ Управленій и станovýchъ квартиръ, при коихъ содержались арестанты.	Къ 1-му января 1901 г. оставалось.		Въ 1901 г. поступило.		Итого		Въ 1901 г. выбыло.		Къ 1-му января 1902 г. осталось.	
	м.	ж.	м.	ж.	м.	ж.	м.	ж.	м.	ж.
При Гродненскомъ городскомъ Полицейскомъ Управленіи	—	—	129	37	129	37	129	37	—	—
« Бѣлостокскомъ городскомъ	—	—	31	4	31	4	30	4	1	—
« Брестскомъ городскомъ	—	—	12	—	12	—	12	—	—	—
« Гродненскомъ уѣздномъ	—	—	288	1	288	1	286	—	2	1
« Сокольскомъ уѣздномъ	—	—	92	17	92	17	92	17	—	—
« Бѣлостокскомъ уѣздномъ	—	—	45	8	45	8	44	8	1	—
« Бѣльскомъ уѣздномъ	3	—	51	8	54	8	50	8	4	—
« Брестскомъ уѣздномъ	—	—	54	5	54	5	53	4	1	1
и при станovýchъ квартирахъ	—	—	17	4	17	4	17	4	—	—
« Кобринскомъ уѣздномъ	5	—	59	1	64	1	64	1	—	—
и при Волостныхъ Правленіяхъ	—	—	22	—	22	—	22	—	—	—
« Пружанскомъ уѣздномъ Полицейскомъ Управленіи	1	—	15	5	16	5	14	5	2	—
« Слонимскомъ уѣздномъ	1	2	60	11	61	13	59	13	2	—
« Волковыскомъ уѣздномъ	2	—	75	10	77	10	75	10	2	—
Итого	12	2	950	111	962	113	947	111	15	2

о количествѣ арестантовъ и состоящихъ при нихъ дѣтей, находившихся на излѣченіи въ тюремныхъ больницахъ Гродненской губерніи въ 1901 году.

Г о р о д а .		Къ 1-му января 1901 г. оставалось.		Въ 1901 году.						Къ 1-му января 1902 г. осталось.	
				Поступило.		Выписано.		Умерло.			
		м.	ж.	м.	ж.	м.	ж.	м.	ж.	м.	ж.
Гродна . . .	арестантовъ . . .	25	15	254	66	249	66	4	2	26	13
	дѣтей . . . . .	5	1	5	10	9	10	—	—	1	1
Бѣлостокъ . . .	арестантовъ . . .	3	—	149	18	144	18	2	—	6	—
	дѣтей . . . . .	—	—	5	11	5	10	—	—	—	1
Бѣльскъ . . . . .	арестантовъ . . .	4	2	77	7	76	8	—	—	5	1
	дѣтей . . . . .	—	—	—	—	—	—	—	—	—	—
Брестъ . . . . .	арестантовъ . . .	3	1	95	17	92	18	1	—	5	—
	дѣтей . . . . .	—	—	—	—	—	—	—	—	—	—
Кобринъ . . . . .	арестантовъ . . .	5	2	32	3	35	3	—	—	2	2
	дѣтей . . . . .	—	1	1	1	1	1	—	—	—	1
Пружаны . . . . .	арестантовъ . . .	5	—	67	5	64	5	—	—	8	—
	дѣтей . . . . .	—	1	—	2	—	3	—	—	—	—
Слонимъ . . . . .	арестантовъ . . .	2	1	43	6	42	7	—	—	3	—
	дѣтей . . . . .	—	—	2	1	1	1	1	—	—	—
Волковыскъ . . . . .	арестантовъ . . .	6	1	167	25	168	25	—	—	5	1
	дѣтей . . . . .	—	—	6	4	5	4	—	—	1	—
Всего по губерніи	арестантовъ . . .	53	22	884	147	870	150	7	2	60	17
	дѣтей . . . . .	5	3	19	29	21	29	1	—	2	3

# ВѢДОМОСТЬ

о пожарахъ въ Гродненской губерніи  
за 1901 годъ.

Города и уѣзды.	Въ зимніе мѣсяцы.			Въ весенніе мѣсяцы.			Въ лѣтніе мѣсяцы.			Въ осенніе мѣсяцы.			Всего въ году.			Причина пожаровъ.				
	Число пожа- ровъ.	Число пого- рѣвшихъ дво- ровъ.	Сумма убыт- ковъ.	Число пожа- ровъ.	Число пого- рѣвшихъ дво- ровъ.	Сумма убыт- ковъ.	Число пожа- ровъ.	Число пого- рѣвшихъ дво- ровъ.	Сумма убыт- ковъ.	Число пожа- ровъ.	Число пого- рѣвшихъ дво- ровъ.	Сумма убыт- ковъ.	Число пожа- ровъ.	Число пого- рѣвшихъ дво- ровъ.	Сумма убыт- ковъ.	Отъ грозы.	Отъ дурного устрой- ства печей и трубъ.	Отъ неосто- рожности.	Отъ поджога.	Отъ другихъ причинъ.
Городъ Гродна . . . . .	4	4	191200	6	6	40500	2	2	7805	2	2	—	14	14	239505	—	—	2	6	6
уѣздъ . . . . .	14	23	43422	14	19	22500	15	22	42732	17	41	72940	60	105	181595	5	—	14	22	19
« Соколка . . . . .	—	—	50	1	1	3450	5	6	7110	1	2	1225	7	9	11785	—	—	2	1	4
уѣздъ . . . . .	2	3	3100	6	8	6577	6	6	5510	11	15	11925	25	32	27112	2	2	6	10	5
« Бѣлостокъ . . . . .	2	2	9000	6	12	47100	5	5	2330	3	3	6000	16	22	64430	—	—	—	13	3
уѣздъ . . . . .	1	1	260	7	24	139013	13	92	58372	13	126	292825	34	243	490470	5	—	8	9	12
« Бѣльскъ . . . . .	2	2	1310	4	4	2251	6	6	3468	5	12	43430	17	24	50459	—	—	—	14	3
уѣздъ . . . . .	9	46	33924	3	3	2450	8	15	40115	11	93	73805	31	157	150294	2	4	2	7	16
« Брестъ . . . . .	1	1	20	7	905	5443367	1	1	—	2	2	200	11	909	5443587	—	1	3	5	2
уѣздъ . . . . .	15	27	44501	19	52	29630	27	90	72927	19	31	35862	80	200	182921	6	4	7	35	28
« Кобринъ . . . . .	2	2	50 870	—	—	—	—	—	50	2	2	2500	4	4	3370	—	—	—	1	3
уѣздъ . . . . .	16	28	15352	25	168	129117	32	132	102060	25	73	41220	98	401	287749	6	2	3	23	64
« Пружаны . . . . .	—	—	—	1	1	60	—	—	—	1	1	400	2	2	460	—	—	—	1	1
уѣздъ . . . . .	6	6	16667	21	75	40119	19	29	16720	11	27	11522	57	137	85028	15	—	2	7	33
« Слонимъ . . . . .	—	—	—	1	1	400	1	1	600	1	2	3500	3	4	4500	—	—	—	1	2
уѣздъ . . . . .	8	11	5340	34	97	40260	37	245	138952	33	150	120093	112	503	304645	15	4	18	44	31
« Волковыскъ . . . . .	—	—	—	2	3	265	2	3	1550	2	3	1000	6	9	2815	—	—	—	2	4
уѣздъ . . . . .	8	15	14410	18	39	20569	17	64	41658	11	20	30143	54	138	106780	12	1	9	14	18
Итого { въ городахъ . . . . .	11	11	202400	28	933	5537393	22	24	22863	19	29	58255	80	997	5820911	—	1	7	44	28
« уѣздахъ . . . . .	79	160	176977	147	485	430236	174	695	519046	151	576	690335	551	1916	1816595	68	17	69	171	226
						38			50			98			86					
Всего по губерніи . . . . .	90	171	379377	175	1418	5967629	196	719	541909	170	605	748590	631	2913	7637506	68	18	76	215	254
						38			50			98			86					



# ВѢДОМОСТЬ

объ устройствѣ пожарной части въ Гродненской губерніи  
за 1901 годъ.

Города и уѣзды.	Число пожарныхъ командъ и вольнопожарныхъ дружинъ.	Братейстеровъ, начальниковъ дружинъ и ихъ помощниковъ.	Рабочихъ людей.	Лошадей съ упряжью.	Пожарныхъ трубъ.	Къ нимъ ружавовъ.	Д р о г ъ		Бочекъ.	Чановъ.	Ведеръ.	Лѣстницъ.	Багровъ.	Топоровъ.	Брезентовъ.	Спасательныхъ рукавовъ.	Ломовъ и лопатокъ.	Что стоитъ содержаніе въ годъ.	
							Лѣтнихъ.	Зимнихъ.										Рубли.	Коп.
Городъ Гродна . . . . .	2	4	175	12	8	42	2	—	18	1	14	8	22	60	—	—	24	10929	11
уѣздъ . . . . .	3	3	160	—	9	15	3	—	27	—	90	12	23	47	—	—	—	—	—
« Соколка . . . . .	1	—	68	2	6	6	—	—	8	—	10	12	17	8	2	—	4	—	—
уѣздъ . . . . .	3	3	86	—	10	12	—	—	15	—	33	4	15	15	—	—	6	—	—
« Бѣлостокъ . . . . .	2	2	320	12	4	21	2	—	6	2	13	13	21	14	1	4	10	7819	10
уѣздъ . . . . .	—	—	—	—	17	18	19	—	57	—	8	4	59	10	—	—	15	8	—
« Бѣльскъ . . . . .	1	2	66	—	8	12	2	—	19	—	31	7	17	35	—	—	11	1338	47
уѣздъ . . . . .	—	—	5	—	28	40	20	—	66	9	49	7	38	6	—	—	1	35	50
« Брестъ . . . . .	1	1	50	5	1	2	2	—	6	—	6	6	7	56	—	—	10	1341	44
уѣздъ . . . . .	—	—	—	—	16	16	2	—	30	—	44	14	151	4	4	—	—	100	—
« Кобринъ . . . . .	1	3	107	2	5	6	1	1	13	—	10	6	10	35	—	—	8	1398	31
уѣздъ . . . . .	—	—	—	—	27	26	1	—	25	2	34	19	54	19	—	—	19	135	—
« Пружаны . . . . .	1	1	7	5	9	20	1	—	7	2	30	4	15	42	—	—	2	312	—
уѣздъ . . . . .	—	—	—	—	24	32	5	—	37	2	21	7	32	—	—	—	—	170	—
« Слонимъ . . . . .	2	1	84	5	7	36	2	—	20	—	28	14	34	42	2	1	14	2774	—
уѣздъ . . . . .	—	—	—	—	29	43	—	—	53	—	48	12	56	13	—	—	—	220	—
« Волковыскъ . . . . .	1	1	50	3	3	6	1	—	15	—	48	4	15	6	—	—	5	1000	—
уѣздъ . . . . .	—	—	—	—	—	—	—	—	—	—	—	—	—	—	—	—	—	—	—
Всего по губерніи . . . . .	18	21	1178	46	211	353	63	1	422	18	517	153	586	412	9	5	129	27580	93





# ВѢДОМОСТЬ

О насильственныхъ и случайныхъ смертяхъ  
въ Гродненской губерніи  
за 1091 годъ.





# ВѢДОМОСТЬ

о числѣ учебныхъ заведеній и учащихся  
въ Гродненской губерніи  
за 1901 годъ.

Въ Гродненской губерніи въ 1901 году было учебныхъ заведеній 12, учащихся 12 121.

Названіе учебныхъ заведеній.	Въ губернскомъ городѣ			Въ уѣздн. и зашт. городахъ.			Въ уѣздахъ.			Всего въ губерніи				
	Число учебныхъ заведеній	Число учащихся		Число учебныхъ заведеній	Число учащихся.		Число учебныхъ заведеній	Число учащихся.		Число учебныхъ заведеній	Число учащихся			
		м. п.	ж. п.		м. п.	ж. п.		м. п.	ж. п.		м. п.	ж. п.	ОБОЕГО ПОЛА	
Гимназій {	для мужскаго пола . . . . .	1	530	—	—	—	—	—	—	1	530	—	530	
	для женскаго пола . . . . .	1	—	497	1	—	524	—	—	2	—	1021	1021	
Прогимназія—для мужскаго пола . . . . .	—	—	—	1	200	—	—	—	—	1	200	—	200	
Реальное училище—для мужскаго пола . . . . .	—	—	—	1	408	—	—	—	—	1	408	—	408	
Коммерческое училище—для мужскаго пола . . . . .	—	—	—	1	663	—	—	—	—	1	663	—	663	
Институтъ—для женскаго пола . . . . .	—	—	—	1	—	129	—	—	—	1	—	129	129	
Духовное училище—для мужскаго пола . . . . .	—	—	—	—	—	—	1	177	—	1	177	—	177	
4-хъ-классныя городскія училища . . . . .	1	228	—	2	268	—	—	—	—	3	496	—	496	
Уѣздныя училища—для мужскаго пола . . . . .	—	—	—	6	565	—	—	—	—	6	565	—	565	
приходскія училища {	для мужскаго пола . . . . .	3	266	—	10	1329	—	—	—	13	1595	—	1595	
	для женскаго пола . . . . .	2	—	94	9	—	505	—	—	11	—	599	599	
	съ классами для обоого пола . . . . .	—	—	—	6	408	168	10	556	112	16	964	280	1244
Училища, пансіоны и школы частныхъ лицъ, и благотворительныхъ обществъ. {	для мужскаго пола . . . . .	—	—	—	1	26	—	—	—	1	26	—	26	
	для женскаго пола . . . . .	—	—	—	7	—	526	—	—	7	—	526	526	
	съ классами для обоого пола . . . . .	2	58	49	1	10	29	—	—	3	68	78	146	
Лютеранскія училища съ классами для обоого пола . . . . .	1	37	24	2	203	97	7	325	216	10	565	337	902	
Народныя училища {	для мужскаго пола . . . . .	—	—	—	—	—	—	9	997	—	9	997	—	997
	для женскаго пола . . . . .	—	—	—	1	—	80	10	—	589	11	—	669	669
	съ классами для обоого пола . . . . .	—	—	—	6	580	128	310	22165	3009	316	22745	3137	25882
Училищныя отдѣленія—для обоого пола . . . . .	—	—	—	—	—	—	3	51	10	3	51	10	61	
Церковно-учительскія школы . . . . .	—	—	—	—	—	—	1	82	—	1	82	—	82	
Церковно-приходскія школы—для обоого пола . . . . .	4	132	120	13	339	322	437	13307	4665	454	13778	5107	18885	
Школы грамоты—для обоого пола . . . . .	—	—	—	4	92	91	837	14489	3995	841	14581	4086	18667	
Еврейскія учебныя заведенія {	для мужскаго . . . . .	6	562	—	14	1261	—	5	188	—	25	2011	—	2011
	для женскаго пола . . . . .	5	—	517	11	—	1141	1	—	55	17	—	1713	1713
	съ классами для обоого пола . . . . .	—	—	—	4	81	179	2	84	100	6	165	279	444
Хедеры . . . . .	80	800	—	330	3300	—	200	2000	—	610	6100	—	6100	
Учительская семинарія—для мужскаго пола . . . . .	—	—	—	—	—	—	1	126	—	1	126	—	126	
Ремесленное училище—для мужскаго пола . . . . .	1	77	—	—	—	—	—	—	—	1	77	—	77	
Повивальная школа--для женскаго пола . . . . .	1	—	37	—	—	—	—	—	—	1	—	37	37	
Всего въ губерніи . . . . .	108	2690	1338	432	9733	3919	1834	54547	12751	2374	66970	18008	84978	

Общеобразовательныя учебныя заведенія.

Спеціальныя учебныя заведенія.



# ВѢДОМОСТЬ

О положеніи выкупнаго дѣла въ Гродненской губерніи  
за 1901 годъ.









