

A. И. И.

1
2

Обзоръ
Архангельской г.
за 1889 г.

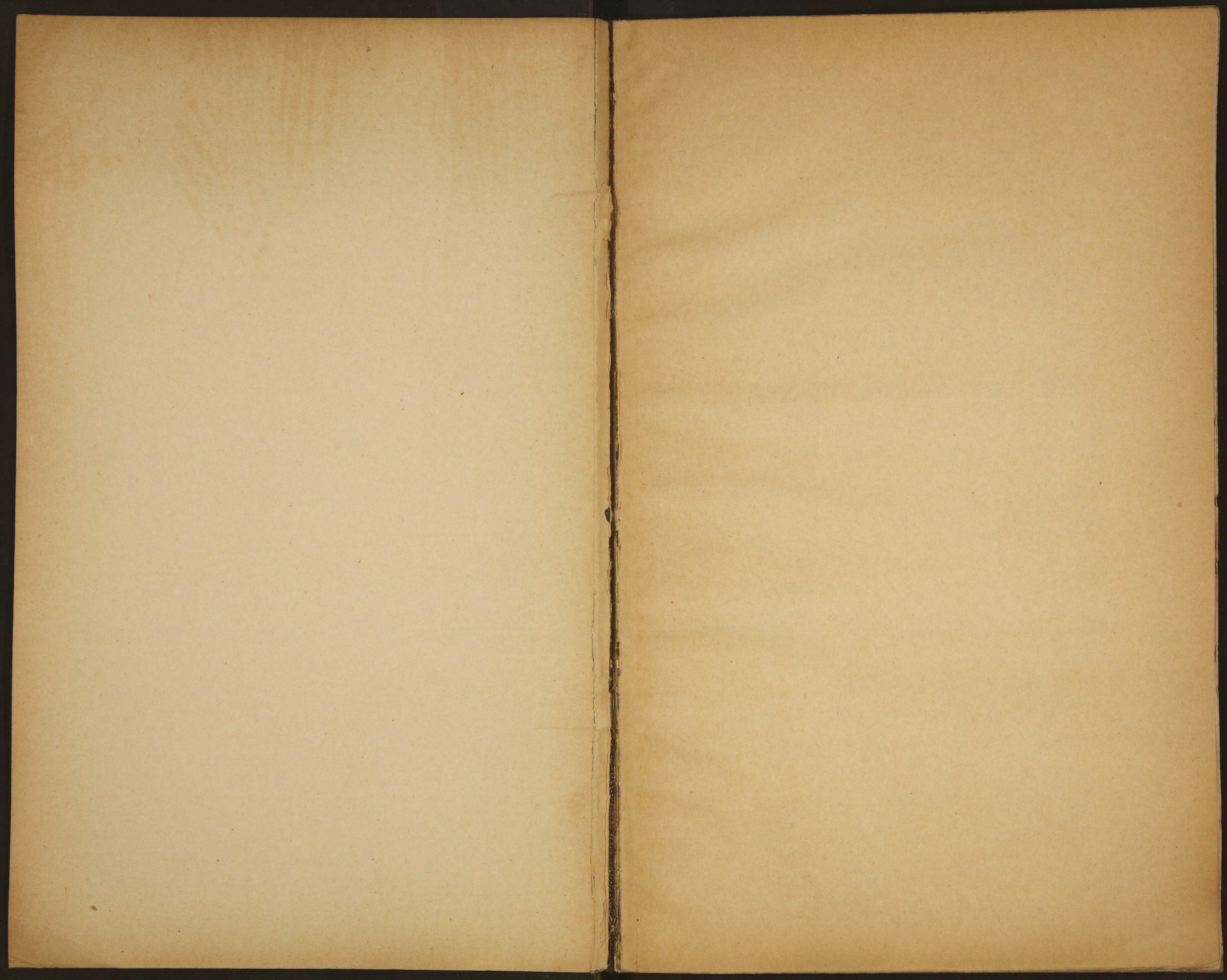

~~№ 278~~

8911

О Б З О Р Ъ

АРХАНГЕЛЬСКОЙ ГУБЕРНИИ

ЗА 1889 ГОДЪ.

ПРИЛОЖЕНИЕ КО ВСЕПОДДАННѢЙШЕМУ ОТЧЕТУ.

39

Библиотека ИИФ СССР

T

89783

О Г Л А В Л Е Н І Е

ПРИЛОЖЕНІЯ КО ВСЕПОДДАННѢЙШЕМУ ОТЧЕТУ ЗА 1889 ГОДЪ.



I. Естественныя и производительныя силы губерніи и экономическая дѣятельность ея населенія:

а) Земледѣліе	1
б) Обеспеченіе народнаго продовольствія	5
в) Промыслы городскаго и сельскаго населенія	7
г) Промышленность заводская и фабричная	9
д) Торговля	10
е) Движеніе населенія	16

II. Подати и повинности:

а) Окладныя и губернскіе земскіе сборы	16
б) Городскіе доходы и расходы	18
в) Выкупныя платежи	23
г) Акцизные сборы	24
д) Отправленіе натуральныхъ повинностей	26

III. Общественное благоустройство и благочиніе:

а) Казенныя и общественныя зданія	29
б) Дороги, мосты, перевозки	—
в) Почты	30
г) Народная нравственность	—
д) Расколъ	—
е) Арестанты, тюремныя замки, исправительное арестантское отдѣленіе и ссыльные	31
ж) Пожары	34
з) Различныя происшествія и народныя бѣдствія	36

IV. Народное здравіе и общественное призрѣніе:

а) Врачи	37
б) Больницы и дома умалишенныхъ	39
в) Эпидеміи и эпизоотіи	41
г) Насильственныя смерти	43
д) Богадѣльни и пріюты	—

V. Народное просвѣщеніе:

а) Учебныя заведенія	45
б) Народное образованіе	—
в) Ученыя общества, бібліотеки, музеи	47

В ъ д о м о с т и :

- 1) О посѣвѣ и урожаѣ хлѣба.
- 2) О фабрикахъ и заводахъ.
- 3) О движеніи населенія.
- 4) О поступленіи сборовъ.

Приложеніе къ вѣдомости № 4—вѣдомость о распредѣленіи недоимокъ по городамъ и уѣздамъ.

- 5) О числѣ и родѣ преступленій (2 вѣдомости № 5 лит. а и б.)
- 6) О пожарахъ.

Приложеніе къ вѣдомости № 6—вѣдомость о состояніи пожарной части.

- 7) О насильственныхъ и случайныхъ смертяхъ.
- 8) О числѣ учебныхъ заведеній и учащихся.

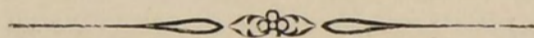

ПРИЛОЖЕНИЕ КЪ ВСЕПОДДАННЪЙШЕМУ ОТЧЕТУ.

ОБЗОРЪ АРХАНГЕЛЬСКОЙ ГУБЕРНІИ ЗА 1889 ГОДЪ.

I. ЕСТЕСТВЕННЫЯ И ПРОИЗВОДИТЕЛЬНЫЯ СИЛЫ ГУБЕРНІИ И ЭКОНОМИЧЕСКАЯ ДѢЯТЕЛЬНОСТЬ ЕЯ НАСЕЛЕНІЯ.

A) Земледѣліе.

(Приложеніемъ къ этой статьѣ служитъ ведомость № 1).

Въ Архангельской губерніи, въ отчетномъ 1889 году, общая площадь обработанныхъ подъ хлѣбопашество владѣльческихъ и крестьянскихъ земель простиралась до 56652 десятинъ, на которыхъ было посѣяно и снято четвертей:

Названіе хлѣбовъ.	Посѣяно.	Снято.	Степень урожая 1889 года.	Нормальный урожай	Собрано больше сравнительно съ 1888 годомъ.
Ржи	19.850	90.913	$4\frac{3}{5}$	4	18.839
Овса	12.496	44.680	$3\frac{1}{2}$	3	817
Ячменя. . . .	63.097	266.223	$4\frac{1}{5}$	$3\frac{1}{2}$	36.821
Картофеля. . .	11.742	58.036	$4\frac{3}{4}$	$4\frac{3}{4}$	13.609

Слѣдовательно общій урожай всѣхъ хлѣбовъ въ 1889 году выразился въ среднемъ выводѣ самъ $4\frac{1}{4}$, между тѣмъ какъ въ 1888 году онъ былъ самъ $3\frac{1}{2}$, при чемъ въ отчетномъ году и посѣяно было всѣхъ хлѣбовъ, сравнительно съ предшествовавшимъ годомъ, менѣе на 337 четвертей.

Такой, почти повсемѣстно въ губерніи, удовлетворительный урожай объясняется сравнительно очень благопріятными условіями, сопровождавшими посѣвъ, произрастаніе и уборку хлѣбовъ въ отчетномъ году.

Весна началась рано и снѣгъ стаялъ быстро, такъ, что къ 10 Апрѣля поля почти уже повсемѣстно были свободны отъ снѣга. Вскрытіе рѣкъ, окончательно очистившихся отъ льда между 20 Апрѣля и 5 Мая, сопровождающееся иногда значительными убытками для полеваго и луговаго хозяйства чрезъ поврежденіе водоразлитіями тѣхъ или другихъ крестьянскихъ угодій, въ отчетномъ году также не имѣло особенно вредныхъ послѣдствій, за исключеніемъ лишь нѣкоторыхъ единичныхъ случаевъ, настолько при томъ же незначительныхъ, что общая сумма убытковъ, причиненныхъ поврежденіями этого рода полевому хозяйству, для всей губерніи простиралась лишь до 1.218 руб.

Озимы изъ подъ снѣга вышли удовлетворительными, исключая Яковлевской волости, Холмогорскаго уѣзда, и Шахановской, Шенкурскаго уѣзда, въ коихъ онѣ, вслѣдствіе ранняго выпаденія снѣга осенью 1888 года на талую землю, подопрѣли и потому оказались рѣдкими. Въ Михайловской и Никитинской волостяхъ, Пинежскаго уѣзда, по стаяніи снѣга, на озимяхъ хотя и появлялся червь, но таковой отъ холодной, въ началѣ Мая, погоды изчезъ, не причинивъ вреда. Къ посѣву яровыхъ хлѣбовъ жители приступили со второй половины Апрѣля, и только въ Кемскомъ уѣздѣ съ 13 Мая, гдѣ поэтому и оконченъ былъ посѣвъ лишь къ 14 Іюня, тогда какъ во всѣхъ прочихъ уѣздахъ посѣвы были окончены во второй половинѣ Мая. Въ Апрѣлѣ мѣсяцѣ и до 3 Мая погода стояла теплая, а съ 3-го по 10-е Мая очень холодная, такъ что замерзала земля и выпадалъ снѣгъ; почему за это время посѣвами яровыхъ хлѣбовъ пришлось пріостановиться. Съ 10-го же по 21-е Мая настала самая благопріятная погода для окончанія посѣвовъ и для роста травъ; послѣднія поднялись и стали давать подножный кормъ скоту. Съ 21-го числа и до конца Мая погода вновь измѣнилась на холодную при Сѣверномъ вѣтрѣ; въ эти дни въ Холмогорскомъ, Шенкурскомъ, Пинежскомъ и Кемскомъ уѣздахъ выпадалъ даже снѣгъ и были морозы. Но холодная погода какъ въ началѣ, такъ и въ концѣ Мая, яровымъ хлѣбамъ вреда не причинила, замедливъ только ихъ всходы и ростъ травъ; озими также не пострадали, исключая лишь Печерскаго края, гдѣ онѣ отъ Майскихъ холодовъ позябли и оказались рѣдкими. Въ Іюнѣ мѣсяцѣ до 26 числа въ Архангельскомъ, Холмогорскомъ, Шенкурскомъ, Онежскомъ и Кемскомъ уѣздахъ погода стояла жаркая, сухая, безъ дождей и частью холодная при Сѣверномъ вѣтрѣ, только съ 26 Іюня выпали обильные дожди, почему яровые хлѣба, особенно послѣдняго посѣва, на высокихъ и глинистыхъ мѣстахъ подгорѣли и хотя затѣмъ отъ выпавшихъ дождей большею частью поправились, но нѣкоторые оказались рѣдки. Точно также и травы отъ засухи на высокихъ мѣстахъ также подгорѣли и оказались малорослы и рѣдки. Въ Пинежскомъ и Мезенскомъ уѣздахъ Іюнь стоялъ теплый съ перепадавшими дождями. Не смотря однако же на такія повидимому неблагопріятныя въ Іюнѣ мѣсяцѣ условія для растительности, въ вышеупомянутыхъ пяти уѣздахъ къ 1-му Іюля озимый хлѣбъ выколосился, сталъ цвѣсти, а частью и наливать въ зерно, яровые первыхъ посѣвовъ колосились, а послѣднихъ были на 2, 3 и 4 перѣ. Въ первой половинѣ Іюля погода стояла въ Архангельскомъ уѣздѣ пасмурная, дождливая и частью холодная; въ ночь на 7-е Іюля былъ даже морозъ, коимъ повредило часть озимаго хлѣба на низкихъ, около болотъ, поляхъ и картофельную траву; въ остальныхъ, кромѣ Пинежскаго, уѣздахъ погода была теплая и дождливая, въ Пинежскомъ же жаркая и сухая, почему яровой хлѣбъ въ этомъ уѣздѣ нѣсколько подсохъ. Во второй половинѣ Іюля повсемѣстно погода стояла теплая, съ часто перепадавшими дождями, вслѣдствіе которыхъ яровые хлѣба какъ въ Пинежскомъ, такъ и въ другихъ уѣздахъ, ранѣе пострадавшіе отъ засухи, большею частію поправились, но вмѣстѣ съ тѣмъ частые дожди замедляли подоспѣвшую и во многихъ мѣстахъ начатую съ 1-го Іюля уборку травъ. Въ Іюлѣ мѣсяцѣ озимые и яровые первыхъ посѣвовъ налились въ зерно и созрѣли и потому съ 25 числа приступлено было къ жатвѣ; яровые же позднихъ посѣвовъ дозрѣвали. Августъ мѣсяцъ стоялъ

теплый, но большею частью дождливый, почему жатва хлѣбовъ и сѣнокосъ производились медленно, съ перерывами, и окончены лишь въ послѣднихъ числахъ Августа, кромѣ Онежскаго уѣзда, въ которомъ уборка сѣна замедлилась даже до 10 Сентября; сверхъ того въ этомъ уѣздѣ, вслѣдствіе дождливой погоды, часть скошенной травы подверглась гніенію и осталась неубранною съ луговъ, а въ Калгачинской волости отъ дождей вода въ рѣкахъ и озерахъ поднялась настолько высоко, что затопила на низкихъ пожняхъ поставленное въ зароды сѣно до 100 возовъ, отъ чего крестьянами этой волости понесено убытка на 1.000 руб.

Лѣтомъ 1889 года, во время произрастанія хлѣбовъ, таковыя въ Шенкурскомъ уѣздѣ пострадали нѣсколько отъ градобитій, а именно: 18 Мая въ Устьпаденгскомъ и Паденгскомъ обществахъ, Устьпаденгской волости, побило и повредило озимаго хлѣба 56 десятинъ на сумму въ 460 руб.; 20 Мая, въ Воскресенскомъ обществѣ, Благовѣщенской волости, 13 дес. на 70 руб.; 31 Мая, въ пяти деревняхъ Тарнянскаго общества, Велико-николаевской волости, 4 десят. на 47 руб. и 28 Іюля въ Благовѣщенской волости побило градомъ озимаго, яроваго и овощей, на 66½ десят., на 1.193 руб. 40 коп. и въ Велико-николаевской волости, на 4 дес., озимаго и яроваго хлѣба на 169 руб. 50 коп.

Озимаго хлѣба на 1890 годъ посѣяно 19.872 четверти; посѣвъ производился съ 15 Іюля по 15-е Августа при благопріятной для сего погодѣ и озими взошли удовлетворительны.

Въ общемъ урожай хлѣба въ отчетномъ 1889 году оказался лучше урожая 1888 года какъ въ качественномъ, такъ и въ количественномъ отношеніяхъ, кромѣ лишь Онежскаго уѣзда, въ которомъ урожай вышелъ тождественнымъ съ урожаемъ предшествовавшаго года.

Травы въ началѣ весны были задержаны въ ростѣ холодною погодою и затѣмъ бывшею въ Іюнѣ мѣсяцѣ засухою; отъ послѣдней, кромѣ того, на высокихъ мѣстахъ травы подгорѣли и не могли окончательно поправиться послѣ выпавшихъ дождей, почему онѣ оказались рѣдки и малорослы. Кромѣ того на неудовлетворительный сборъ сѣна много повліяла дождливая погода во время его уборки. Особенно ощутительнымъ оказался недоборъ сѣна въ Онежскомъ уѣздѣ, населеніе котораго съ наступленіемъ осени вынуждено было уменьшить въ своихъ хозяйствахъ, чрезъ убой, часть скота. Въ другихъ же уѣздахъ недостатокъ сѣна для корма скота отчасти пополненъ былъ соломою, которой въ 1889 году собрано въ достаточномъ количествѣ и хорошаго качества. Всего въ 1889 году собрано сѣна съ луговъ 9.613.684 пуда, менѣе чѣмъ въ 1888 году на 1.218.111 пудъ.

Цѣны на рабочія силы во время полевыхъ работъ существовали слѣдующія:

Поденная плата. 1) Во время посѣва яровыхъ хлѣбовъ, на продовольствіи нанимателя: а) работнику съ лошадыю въ уѣздахъ: Архангельскомъ 82 к., Холмогорскомъ 1 р. 20 к., Шенкурскомъ 92 к., Пинежскомъ 1 р. 5½ к., Мезенскомъ 96½ к., Онежскомъ 1 р. 24 к. и

Кемскомъ 94 к.; б) работнику пѣшему: Архангельскомъ 64 $\frac{1}{2}$ к., Холмогорскомъ 45 к., Шенкурскомъ 42 к., Пинежскомъ 44 $\frac{1}{2}$ к., Мезенскомъ 37 к., Онежскомъ 55 к. и Кемскомъ 54 $\frac{1}{2}$ к.; в) работницѣ: Архангельскомъ 18 к., Холмогорскомъ 28 $\frac{1}{2}$ к., Шенкурскомъ 20 $\frac{1}{2}$ к., Пинежскомъ 20 к., Мезенскомъ 22 к., Онежскомъ 28 $\frac{1}{4}$ к. и Кемскомъ 26 $\frac{3}{4}$ коп.

2) Во время сѣнокоса: а) работнику съ лошадыю въ уѣздахъ: Архангельскомъ 1 р., Холмогорскомъ 1 р. 51 к., Шенкурскомъ 98 $\frac{1}{2}$ к., Пинежскомъ 1 р. 6 $\frac{1}{2}$ к., Мезенскомъ 1 р. 11 к., Онежскомъ 1 р. 50 к. и Кемскомъ 1 р. 12 к.; б) работнику пѣшему въ уѣздахъ: Архангельскомъ 67 к., Холмогорскомъ 68 к., Шенкурскомъ 58 к., Пинежскомъ 44 к., Мезенскомъ 62 к., Онежскомъ 66 к., Кемскомъ 86 к. и Кольскомъ 86 к.; в) работницѣ въ уѣздахъ: Архангельскомъ 21 к., Холмогорскомъ 33 к., Шенкурскомъ 27 к., Пинежскомъ 22 к., Мезенскомъ 33 к., Онежскомъ 38 к., Кемскомъ 34 к. и Кольскомъ 46 к.

3) Во время уборки хлѣбовъ: а) работнику съ лошадыю въ уѣздахъ: Архангельскомъ 1 р., Холмогорскомъ 1 р. 51 к., Шенкурскомъ 90 $\frac{1}{2}$ к., Пинежскомъ 1 р. 6 $\frac{1}{2}$ к., Мезенскомъ 1 р. 11 к., Онежскомъ 1 р. 34 $\frac{1}{2}$ к. и Кемскомъ 1 руб.; б) рабочему пѣшему въ уѣздахъ: Архангельскомъ 62 $\frac{1}{2}$ к., Холмогорскомъ 68 к., Шенкурскомъ 46 $\frac{2}{2}$ к., Пинежскомъ 44 к., Мезенскомъ 62 к., Онежскомъ 64 к. и Кемскомъ 54 к.; в) работницѣ въ уѣздахъ: Архангельскомъ 24 к., Холмогорскомъ 33 к., Шенкурскомъ 29 $\frac{1}{2}$ к., Пинежскомъ 22 к., Мезенскомъ 33 к., Онежскомъ 34 к. и Кемскомъ 31 к.

Подесятинная плата: а) на продовольствіи нанимателя въ уѣздахъ: Пинежскомъ 5 р. 75 к., Мезенскомъ 3 р. и Онежскомъ 3 руб.; б) на продовольствіи нанимающагося въ уѣздахъ: Холмогорскомъ 6 р., Пинежскомъ 6 р. 65 $\frac{1}{2}$ к. и Мезенскомъ 6 р. 25 коп.

Плата за цѣлое лѣто: а) работнику въ уѣздахъ: Архангельскомъ 56 руб., Холмогорскомъ 60 р., Шенкурскомъ 34 р. 28 к., Мезенскомъ 28 р. и Онежскомъ 50 р.; работницѣ въ уѣздахъ: Архангельскомъ 18 р., Холмогорскомъ 20 р., Шенкурскомъ 16 р. 14 к., Мезенскомъ 14 р. 30 к. и Онежскомъ 21 руб.

Высочайше утвержденнымъ 13 Марта 1873 года мнѣніемъ Государственнаго Совѣта крестьянамъ Архангельской губерніи разрѣшено производить расчистки изъ подъ лѣсовъ удобныхъ для хлѣбопашества и сѣнокосенія свободныхъ участковъ казенной земли на правахъ сорокалѣтняго пользованія, послѣ каковаго срока расчищенный участокъ поступаетъ въ собственность обществъ.

Подобнаго рода расчистокъ, съ разрѣшенія Архангельскаго Губернскаго Управленія Государственными Имуществами, въ отчетномъ 1889 году произведено было:

по Архангельскому уѣзду	.	.	434 д.	1.248	с.
— Холмогорскому	—	.	1.042	—	1.832 $\frac{1}{2}$ —
-- Шенкурскому	—	.	791	—	571 —
— Пинежскому	—	.	1.160	—	1.526 $\frac{1}{2}$ —
— Мезенскому	—	.	928	—	385 $\frac{1}{2}$ —
— Онежскому	—	.	503	—	631 —

по Кемскому уѣзду.	.	.	.	388 д.	1.045 с.
— Кольскому —	.	.	.	61 —	25 —
Всего по губерніи				5.310 —	64 —

Р) Обеспеченіе народнаго продовольствія.

Собраннаго въ отчетномъ 1889 году мѣстнаго хлѣба, не смотря на довольно удовлетворительный урожай его, какъ и всегда, не хватило бы для продовольствія населенія до слѣдующей жатвы. Явленіе это въ Архангельской губерніи постоянное и объясняется недостаточнымъ развитіемъ въ ней хлѣбопашества вслѣдствіе неблагоприятныхъ климатическихъ и почвенныхъ условій. Недостающее количество хлѣба покупается жителями изъ сосѣднихъ Вологодской и Олонецкой губерній, а также Вятской, Пермской и изъ за Урала, при чемъ степень мѣстнаго урожая служитъ лишь регуляторомъ размѣра прикупаемаго со стороны хлѣба. На случай же недостатка и привозимаго хлѣба до слѣдующей навигаціи и для урегулированія цѣнъ на него на мѣстныхъ рынкахъ, въ Архангельской губерніи попеченіями правительства устроены особые хлѣбные склады: запасные и торговые магазины, находящіеся въ вѣдѣніи Дирекціи Архангельскаго общественнаго хлѣбнаго магазина и Комитета о продовольствіи жителей, затѣмъ сельскіе запасные магазины и сельскія ссудныя кассы.

Въ отчетномъ году состояніе продовольственныхъ средствъ этихъ правительственныхъ учрежденій въ губерніи находилось въ слѣдующемъ видѣ:

Въ дирекціонныхъ магазинахъ къ началу 1889 года состояло хлѣбныхъ запасовъ 204.197 пуд. 26 фун.; въ теченіи года поступило 47.983 пуд. 8 фун., а израсходовано 75.267 пуд. 30 фун., слѣдовательно къ 1890 году осталось муки 176.913 пуд. 4 фун.

Въ торговыхъ магазинахъ Продовольственнаго Комитета къ 1-му Января 1889 года оставалось: муки 139.500 пуд. 34 фун., ржи 826 пуд. 2 фун. и ячменя 13.912 пуд. 7½ ф.; въ теченіи 1889 года поступило: муки 52.357 пуд. 20½ фун., ржи 48 пуд. 29 фун. и ячменя 3.388 пуд. 1 ф.; въ теченіи года израсходовано: муки 61.541 пуд. 12½ фун., ржи 17 пуд. и ячменя 178 пуд. 37 фун. и выдано въ ссуду муки 3.375 пуд. 16 ф.; слѣдовательно къ 1890 году осталось: муки 126.941 пуд. 26 ф., ржи 857 пуд. 31 ф. и ячменя 17.121 пуд. 11½ фун.

Въ сельскихъ ссудныхъ кассахъ (имѣющихся во всѣхъ уѣздахъ, кромѣ Шенкурскаго) къ 1889 году оставалось: муки 50.711 пуд. 36¾ ф., ржи 31.752 пуд. 14 ф. и ячменя 21.797 пуд. 33¼ фун.; въ теченіи года поступило: муки 15.459 пуд. 33¼ ф., ржи 70.803 п. 1 ф. и ячменя 15.352 пуд. 9¼ ф.; израсходовано: муки 4.334 пуд. 21½ ф., ржи 2.311 пуд. 2½ ф. и ячменя 630 пуд. 13 ф. и выдано въ ссуду: муки 12.009 пуд. 7 ф., ржи 9.939 пуд. 14¾ ф. и ячменя 5.380 пуд. 15 ф.; слѣдовательно къ 1890 году осталось: муки 49.828 пуд. 1½ ф., ржи 30.304 пуд. 37¾ ф. и ячменя 31.139 пуд. 14½ фун.

Въ сельскихъ запасныхъ магазинахъ къ 1889 году оставалось на лицо хлѣбовъ: 24.089 четв. озимаго и 78.774 четв. яроваго, въ ссудахъ и недоимкахъ 14.722 четв. озимаго и 60.764 четв. яроваго; въ теченіи 1889 года поступило въ магазины въ уплату ссудъ и недоимокъ: озимаго 13.177 четв. и яроваго 32.471 четв. и выдано вновь въ ссуду: озимаго 11.794 четв., яроваго 26.113 четв.; продано: озимаго 302 четв., яроваго 392 четв.; выдано въ пособіе: озимаго 72 четв., яроваго 159 ч.; такимъ образомъ къ 1890 году осталось: на лицо въ магазинахъ: озимаго 25.097 четв., яроваго 84.580 четв. и въ ссудахъ и недоимкахъ: озимаго 13.339 четв., яроваго 54.406 четв.; всего же озимаго хлѣба 38.437 четв. и яроваго 138.987 четв.

Наличныя продовольственныя средства къ 1890 году находились въ слѣдующемъ положеніи:

1) Наличнаго капитала Продовольственнаго Комитета состояло	39.338 р. 93 ¹ / ₄ к.
2) Наличнаго капитала Дирекціи Архангельскаго общественнаго хлѣбнаго магазина	60.742 — — —
3) Наличнаго капитала, принадлежащаго волостнымъ ссуднымъ хлѣбнымъ кассамъ	23.579 — 14 ¹ / ₂ —
и 4) Наличнаго капитала отъ продажи излишнихъ запасовъ хлѣба сельскихъ магазиновъ	40.900 — 14 ¹ / ₂ —

Долги крестьянъ общему по Имперіи продовольственному капиталу и Комитету о продовольствіи жителей Архангельской губерніи къ 1890 году выражались въ слѣдующихъ цифрахъ: къ 1889 году состояло долговъ: а) по общему по Имперіи продовольственному капиталу 270.557 р. 31 к., въ уплату которыхъ въ отчетномъ году взыскано 12.718 р. 77 коп. и къ 1890 году осталось въ долгу 257.838 р. 54 коп.; б) Продовольственному Комитету 230.330 р. 41³/₄ к., въ теченіи 1889 года причислено за вновь выданныя ссуды 3.707 р. 53¹/₄ к.; въ уплату же въ отчетномъ году поступило 30.277 р. 67¹/₂ к., слѣдовательно къ 1890 году осталось въ долгу 203.760 р. 27¹/₂ коп. Такимъ образомъ всего долговъ крестьянъ общему по Имперіи продовольственному капиталу и Продовольственному Комитету къ 1890 году осталось 461.598 р. 81¹/₂ коп.

По вычисленію Комитета о продовольствіи жителей Архангельской губерніи, для обезпеченія населенія губерніи въ продовольственномъ отношеніи въ теченіи отчетнаго года, до урожая 1890 года, требовалось 3.979.008 пуд. хлѣба. Для удовлетворенія этой потребности къ 1-му Октября 1889 года состояло хлѣба въ магазинахъ:

а) дирекціокныхъ	173.998 п. 34 ф.
б) Комитетскихъ	143.945 — 5 ¹ / ₂ —
в) ссудныхъ кассахъ	93.614 — 10 ³ / ₄ —
г) сельскихъ запасныхъ	421.975 — — —
и д) изъ урожая 1889 г., за исключеніемъ на посѣвъ, винокурение и другія надобности	1.745.137 — — —
Всего	<u>2.578.669 — 50¹/₄ —</u>

Кромѣ этого въ навигацію 1889 года было приплавлено въ Архангельскъ хлѣба, кромѣ овса, 1.534.173 п., изъ каковаго количества, за вывозомъ за границу 541.695 п., осталось въ Архангельской губерніи 992.478 пуд. Такимъ образомъ всѣхъ хлѣбныхъ запасовъ для продовольствія населенія Архангельской губерніи находилось 3.571.148 п. 10¹/₄ ф., т. е. менѣе, чѣмъ требовалось для полнаго обезпеченія продовольствія жителей на годичный періодъ времени—съ 1-го Октября 1889 года по 1-е Октября 1890 года лишь на 407.860 п. 49³/₄ ф.; но этотъ недостатокъ совершенно свободно могъ быть пополненъ какъ остаткомъ у мѣстныхъ частныхъ торговцевъ хлѣба приплава 1888 года, такъ и ожидавшимся приплавомъ въ Архангельскъ, по примѣру прошлыхъ лѣтъ, значительнаго количества хлѣба съ открытіемъ навигаціи 1890 года.

В) Промыслы сельскаго и городскаго населенія.

Экономическій бытъ населенія Архангельской губерніи, какъ не земледѣльческой, главнымъ образомъ поддерживается различными промыслами, которые въ особенности для жителей приморскихъ уѣздовъ служатъ почти единственнымъ источникомъ для поддержанія своихъ хозяйствъ, равно какъ для обезпеченія собственнаго продовольствія и для выполненія лежащихъ на нихъ государственныхъ и мірскихъ общественныхъ повинностей. Промыслы эти, имѣющіе столь существенное значеніе для жителей губерніи, подраздѣляются на слѣдующія четыре группы:

а) Мурманскій рыбный промыселъ. Ежегодно, въ началѣ Марта мѣсяца, на Мурманъ направляются крестьяне-промышленники приморскихъ волостей Онежскаго и Кемскаго уѣздовъ, мѣщане г.г. Кеми, Колы и Сумскаго посада и лопари сѣверной части Кольскаго уѣзда для ловли трески, палтусины, сайды, пикшуя и зубатки, изъ которыхъ двѣ первыя породы, въ соленомъ и сушеномъ видахъ, идутъ не только для прокормленія населенія трехъ сѣверныхъ губерній—Архангельской, Вологодской и Олонецкой, но въ значительномъ количествѣ отправляются на судахъ въ С.-Петербургъ.

Въ отчетномъ году промысломъ этимъ занимались 3.523 челов. (въ томъ числѣ 685 хозяевъ) на 895 судахъ, которые выловили рыбы и добыли изъ нея жиру 583.992 пуда, на сумму 251,383 р.; выключивъ изъ этой суммы 125.696 р., употребленные на организацію промысла, получится въ остаткѣ 125.687 р., составляющіе чистую прибыль, изъ которой пришлось на каждое судно почти по 145 р. и на cadaго рыбопромышленника по 35 р. 67 коп.

Сравнительно съ 1888 годомъ Мурманскій промыселъ отчетнаго года оказался менѣе удачнымъ: хотя промышленниковъ въ теченіи послѣдняго года было болѣе на 837 человекъ, но чистой прибыли ими получено менѣе предшествовавшаго года на 2.826 р., такъ что каждый промышленникъ имѣлъ, среднимъ числомъ, заработка на 12 р. 33 к. менѣе, чѣмъ въ 1888 году. Меньшій на сей разъ успѣхъ промысла объясняется глав-

нымъ образомъ отсутствіемъ въ 1889 году рыбы у береговъ Мурмана въ продолженіи всего весенняго времени—съ Марта по Іюнь мѣсяць.

Неудача эта не могла не повліять и на успѣхъ погашенія ссудъ, выданныхъ на основаніи Высочайшаго повелѣнія 18 Марта 1886 г., въ 1886 и 1887 годахъ, изъ особаго правительственнаго фонда, рыбопромышленникамъ Мурманскаго берега на заведеніе самостоятельныхъ промысловыхъ артелей: къ 1-му Января 1889 года состояло за промышленниками-поморами по означеннымъ ссудамъ въ недоимкѣ 14.492 р. 61 к., въ теченіи 1889 года поступило въ уплату 1.497 р. 70 к., слѣдовательно къ 1-му Января 1890 года осталось за поморами въ недоимкѣ 12.994 р. 91 к.

По примѣру предшествовавшихъ лѣтъ, и въ отчетномъ году вдоль Мурманскаго берега совершалъ плаванія административный пароходъ „Мурманъ“, оповѣщавшій рыбопромышленниковъ всѣхъ становищъ о мѣстахъ, болѣе обильныхъ промысловою добычею. Пароходъ этотъ въ 1889 году началъ плаваніе 20 Марта и кончилъ 25 Октября. Въ теченіи означеннаго періода онъ имѣлъ 146 ходовыхъ дней и 74 якорныхъ и сдѣлалъ въ сложности 7.200 итальянскихъ миль, что составитъ 12.400 вер.

Дѣятельность административнаго парохода въ отчетномъ году, помимо возложенной на него обязанности—быстраго передвиженія мѣстныхъ властей по становищамъ Мурманскаго берега, выразилась въ поимкѣ контрабанднаго рома въ количествѣ болѣе 20 анкерковъ и въ производствѣ метеорологическихъ наблюденій, параллельно съ наблюденіями за результатами промысловъ.

Боемъ китовъ занималось въ отчетномъ году на Мурманѣ лишь одно „Первое мурманское китобойное и иныхъ промысловъ Товарищество“, которымъ убито было 20 китовъ, давшихъ 7.000 пудъ сала, 140 пудъ усовъ и 150 пудъ клею, всего на 19.800 р. Сравнительно съ 1888 годомъ убито на 16 китовъ менѣе и добыто изъ нихъ менѣе: сала на 1.500 пудъ и китоваго уса на 60 п.; въ общемъ же цѣнность добычи уменьшилась на 500 рублей.

б) Промыселъ морскаго звѣря въ водахъ Ледовитаго океана и Бѣлаго моря въ отчетномъ году далъ слѣдующіе результаты: занимались имъ 4.194 чел., которые, затративши на организацію промысла 38.445 руб., добыли морскаго звѣря на 69.712 р., при чемъ получили прибыли среднимъ числомъ на cadaго человѣка около 7 р. 50 коп. Изъ сравненія этихъ данныхъ съ результатами промысла предшествовавшаго 1888 года сказывается, что и этотъ промыселъ въ отчетномъ году нѣсколько палъ: занималось имъ 946 промышленниками менѣе, стоимость добычи уменьшилась на 46.594 р., а также уменьшился и заработокъ cadaго промышленника на 4 р. 50 к. Неудача промысла объясняется дувшими отъ берега въ теченіи Марта и Апрѣля мѣсяцевъ вѣтрами, которые относили ледъ, съ лежавшимъ на немъ звѣремъ, далеко въ море.

в) Промыселъ семги и разной другой морской, рѣчной и озерной рыбы въ отчетномъ году былъ весьма удаченъ, а именно: занимавшіеся имъ 21.440 человѣкъ, затративъ на организацію промысла

приблизительно 200.100 руб., добыли рыбы на 577.755 р., следовательно каждый промышленник средним числом получил барыша 17 руб. 60 к.,—вдвое болѣе предшествовавшаго 1888 года.

и г) Охота на лѣснаго звѣря и птицу была нѣсколько менѣе удачна въ сравненіи съ 1888 годомъ, давъ 12.210 промышленникамъ лишь 70.101 р. прибыли, или около 6 р. на человѣка, между тѣмъ какъ въ 1888 году каждый промышленникъ получилъ чистаго барыша по 6 руб. 40 коп.

Кромѣ вышепоименованныхъ коренныхъ промысловъ Архангельской губерніи, довольно значительная часть населенія ея, по недостатку заработка на мѣстѣ, отправляется искать работы на сторонѣ и не рѣдко въ другихъ губерніяхъ. Къ числу этихъ, такъ называемыхъ отхожихъ, промысловъ относятся: работы на лѣсопильныхъ заводахъ, занятія кровельнымъ и плотничнымъ мастерствами, рубка лѣса и дровъ, извозничество, сплавъ плотовъ и барокъ, лоцманство и т. п. Промыслами этими въ отчетномъ году занимались 30.759 человѣкъ, изъ которыхъ каждый имѣлъ заработка по 40 р. Самое большее число лицъ, занимавшихся отхожими промыслами, падаетъ на Шенкурскій уѣздъ, какъ на самый населенный изъ уѣздовъ въ губерніи.

Ремесленниковъ въ 1889 году числилось въ губерніи 1.118 мастеровъ и 505 учениковъ; изъ нихъ: а) приготавливающихъ пищевые продукты—90 мастеровъ и 56 учениковъ; б) приготавливающихъ предметы одежды и обуви—222 мастера и 121 ученикъ; в) приготавливающихъ предметы хозяйственные—642 мастера и 278 учениковъ и г) прочихъ ремесленниковъ—164 мастера и 50 учениковъ.

Сравнительно съ 1888 годомъ, въ отчетномъ году увеличилось какъ число мастеровъ, такъ и учениковъ—первыхъ на 124 и вторыхъ на 24.

Г) Промышленность заводская и фабричная.

(Приложеніемъ къ этой статьѣ служитъ ведомость № 2).

Общая сумма производства заводской и фабричной промышленности въ Архангельской губерніи въ отчетномъ году выразилась суммою 2.776.585 руб., сократившись сравнительно съ предшествовавшимъ 1888 годомъ на 808.670 р., при чемъ уменьшилось также какъ число самихъ заводовъ и фабрикъ на 124, такъ и число рабочихъ на 615 человѣкъ. По городамъ и уѣздамъ фабричныя и заводскія заведенія распредѣлились въ 1889 году слѣдующимъ образомъ:

ГОРОДА И УЪЗДЫ.	Число заведеній.	Число рабочихъ.	Сумма производительности.
гор. Архангельскъ и его уѣздъ . .	620	2.017	1.682.405
— Холмогоры — — . .	460	536	21.985
— Шенкурскъ — — . .	2.683	5.665	178.515
— Пинега — — . .	344	436	18.825
— Мезень — — . .	324	651	201.565
— Онега — — . .	264	544	428.130
— Кемь — — . .	224	759	216.860
уѣздъ Кольскій	17	53	28.300
Итого .	4.936	10.661	2.776.585

При сравненіи настоящей таблицы съ подобною же таблицею 1888 года оказывается, что уменьшеніе заводской производительности пало почти исключительно на Архангельскій уѣздъ, гдѣ она сократилась на 811,035 руб. Причиною такого упадка производительности служить то обстоятельство, что нѣкоторые лѣсопромышленники въ теченіи отчетнаго года прекратили работы на принадлежащихъ имъ лѣсопильныхъ заводахъ, ссылаясь на высокую таксовую стоимость пиловочнаго лѣса, служащаго предметомъ заграничной торговли, не соответствующую будто бы современнымъ платежнымъ цѣнамъ на лѣсъ на заграничныхъ рынкахъ.

Что же касается фабричной и заводской производительности въ прочихъ городахъ и уѣздахъ Архангельской губерніи, то она замѣтно увеличилась въ городахъ: Мезени на 7.550 р., вслѣдствіе устройства кирпичнаго завода, въ Онегѣ на 54.765 руб., по усилившейся дѣятельности на лѣсопильномъ заводѣ и въ Холмогорскомъ уѣздѣ на 2.365 р., вслѣдствіе усилившейся дѣятельности на скотобойняхъ; упадокъ же ея замѣтенъ въ уѣздахъ: Шенкурскомъ на 26.990 р., вслѣдствіе ежегоднаго прогрессивно-увеличивающагося паденія цѣнъ на смолу и пекъ, что объясняется отчасти и недобросовѣстнымъ отношеніемъ къ дѣлу смолокуровъ и пековаровъ, которые, въ виду увеличенія вѣса товара, начали примѣшивать въ смолу воду, песокъ и др. грязь, чѣмъ подорвали цѣну на товаръ свой на заграничныхъ рынкахъ; въ Кемскомъ уѣздѣ на 22.285 р. на счетъ дѣятельности лѣсопильныхъ заводовъ и наконецъ въ Кольскомъ уѣздѣ на 9.500 р., вслѣдствіе уменьшенія дѣятельности на заводахъ для выдѣлки китоваго и тресковаго жира и салотопняхъ. Въ остальныхъ же городахъ и уѣздахъ губерніи особенно выдающагося увеличенія или упадка въ теченіи 1889 года заводской и фабричной производительности не замѣчено.

Д) Торговля.

Количество взятыхъ въ отчетномъ году въ Архангельской губерніи документовъ на право торговли и промысловъ равнялись 4517 и за нихъ уплачено въ казну пошлинъ 71208 руб. 50 коп.

Выдача помянутыхъ документовъ по казначействамъ распредѣлилась такимъ образомъ:

Родъ документовъ.	ИЗЪ КАЗНАЧЕЙСТВЪ.									
	Архангельскаго.	Холмогорскаго.	Шенкурскаго.	Пинежскаго.	Мезенскаго.	Онежскаго.	Кемскаго.	Кольскаго.	Устьицлемскаго.	Всего.
Свидѣтельствъ:										
Купеческихъ:										
1 гильдіи годовыхъ	25	—	1	3	—	1	1	—	—	31
2 гильдіи годовыхъ	198	26	48	21	23	29	13	8	31	397
— полугодовъ	3	—	1	—	—	—	2	2	3	11
На мелочной торгъ	282	106	129	65	47	89	83	54	50	905
Промысловыхъ	71	23	32	15	20	15	10	1	2	189
На развозный торгъ	3	2	8	—	8	9	—	—	21	51
На разносный торгъ	6	3	4	4	1	34	60	11	5	128
Прикащичьихъ 1-го класса	116	7	17	8	10	19	15	6	9	207
Прикащичьихъ 2-го класса	316	27	65	47	52	55	39	30	36	667
Безплатныхъ	134	7	—	11	—	7	2	—	1	162
Билетовъ 1 гильдіи	56	—	—	1	—	3	8	1	1	70
Билетовъ 2 гильдіи	196	28	71	29	37	30	34	19	37	481
— мелочнаго торга	178	65	275	6	1	15	51	32	38	661
Бланокъ ярмароч- ныхъ торговыхъ сви- дѣтельствъ:										
Билетовъ 2 гильдіи	22	3	39	7	2	—	—	—	4	77
— на мелоч- ной торгъ	59	10	203	89	—	—	—	—	4	365
Свидѣтельствъ при- кащичьихъ:										
1-го класса	6	2	4	—	8	—	—	—	2	22
2-го класса	21	1	54	16	1	—	—	—	—	93
Всего	1692	310	951	322	210	306	318	164	244	4517

Количество выданныхъ въ предыдущіе три года торговыхъ документовъ представляется въ слѣдующей таблицѣ:

	Въ 1886 году.	Въ 1887 году.	Въ 1888 году.
Свидѣтельствъ:			
Купеческихъ 1 гильдіи	28	22	29
— 2 гильдіи	450	455	418
На мелочной торгъ	873	912	886
Промысловыхъ	163	212	190
На развозный торгъ	37	33	46
На разносный торгъ	109	94	137
Прикащичьихъ 1 класса	237	228	223
— 2 класса	706	703	697
Безплатныхъ	188	157	148
Билетовъ:			
1 гильдіи	75	62	71
2 гильдіи	506	526	501
Мелочнаго торговаго	605	688	694
Ярмарочныхъ:			
Билетовъ 1 гильдіи	5	—	—
— 2 гильдіи	73	67	77
— мелочнаго торговаго	352	343	337
Свидѣтельствъ прикащичьихъ:			
1 класса	19	9	11
2 класса	103	76	88
Всего по губерніи	4529	4587	4553
Сумма торговыхъ пошлинъ и сборовъ	70.316 р. 60 к.	71.562 р. 37 к.	70.904 р. 93 к.

Сравнительно съ 1888 годомъ въ отчетномъ году взято было разнаго рода торговыхъ документовъ на 36 менѣе, но пошлинъ за нихъ поступило въ казну на 303 руб. 57 коп. болѣе.

Ярмарокъ, имѣющихъ существенное экономическое значеніе для Архангельской губерніи, существуетъ пять: Маргаритинская въ Архангельскѣ, Евдокіевская въ селѣ Благовѣщенскомъ, Шенкурскаго уѣзда, Никольская въ Пинегѣ, Алексѣевская въ Пинегѣ же, и Срѣтенская въ Шенкурскѣ.

Движеніе торговли на этихъ ярмаркахъ за отчетный годъ выразилось въ слѣдующихъ данныхъ:

1) Маргаритинская ярмарка въ Архангельскѣ, съ 1 Сентября по 1 Октября.

	Привезено товаровъ:	Продано:	Осталось:
Въ 1889 году:	на 1.238.000 руб.	на 1.023.365 р.	на 214.635 р.
Въ 1888 году было:	„ 1.050.770 руб.	„ 895.775 р.	„ 154.995 р.

Изъ сопоставленія вышеприведенныхъ данныхъ оказывается, что въ отчетномъ году было привезено товаровъ на ярмарку на 187.230 руб. болѣе 1888 года, а также и продано болѣе на 127.590 руб. и хотя осталось непроданнаго товара также болѣе на 59.640 руб., но тѣмъ не менѣе выведенные изъ сравненія результаты показываютъ, что обороты Маргаритинской ярмарки въ отчетномъ году были болѣе оживленны, чѣмъ въ предшествовавшемъ 1888 году.

Первенствующая роль на этой ярмаркѣ, по торговымъ оборотамъ, въ отчетномъ году, какъ и ранѣе, выпала на долю хлѣбнаго товара, рыбы разной, мануфактурныхъ издѣлій, бакалейнаго, колониальнаго и галантерейнаго товара.

2) Евдокіевская ярмарка въ с. Благовѣщенскомъ, Шенкурскаго уѣзда, съ 25 Февраля по 10-е Марта.

	Привезено товаровъ:	Продано:	Осталось:
Въ 1889 году:	на 781.000 руб.	на 579.330 р.	на 201.670 р.
Въ 1888 году было:	„ 808.210 руб.	„ 553.240 р.	„ 254.970 р.

Такимъ образомъ по суммѣ проданныхъ товаровъ, и эта ярмарка дала результаты въ пользу отчетнаго же года, хотя товаровъ привезено было и менѣе, чѣмъ въ 1888 году. Самое видное по оборотамъ на этой ярмаркѣ мѣсто занимали мануфактурныя издѣлія, кожи и издѣлія изъ нихъ, предметы звѣриныхъ промысловъ, желѣзо и желѣзныя издѣлія.

3) Никольская зимняя ярмарка въ Пинегѣ, съ 4-го по 15-е Декабря.

	Привезено товаровъ:	Продано:	Осталось:
Въ 1889 году:	на 130.468 руб.	на 98.610 р.	на 31.858 р.
Въ 1888 году было:	„ 149.540 руб.	„ 118.045 р.	„ 31.495 р.

Данныя эти показываютъ, что по количеству привезеннаго, равно какъ и проданнаго товара, обороты Никольской ярмарки въ отчетномъ году далеко уступили ярмаркѣ предшествовавшаго года. Главными предметами торговли на этой ярмаркѣ, какъ и прежде, были: соленая, сушеная и свѣжая рыба, мясо соленое и свѣжее, мануфактурныя издѣлія, кожи и издѣлія изъ нихъ.

4) Алексѣевская весенняя ярмарка въ Пинегѣ же, съ 15-го по 21-е Марта.

	Привезено товаровъ:	Продано:	Осталось:
Въ 1889 году:	на 72.043 руб.	на 44.385 р.	на 27.658 р.
Въ 1888 году было:	„ 67.055 руб.	„ 43.040 р.	„ 24.015 р.

Обороты этой ярмарки въ отчетномъ году, по количеству привезеннаго и проданнаго товара, почти не отличались отъ оборотовъ предшествовавшаго 1888 года и вообще были довольно удовлетворительны. Главнымъ товаромъ на этой ярмаркѣ были: мануфактурныя издѣлія, пухъ и лошади.

5) Срѣтенская ярмарка въ Шенкурскѣ, съ 2 по 8-е Февраля.

	Привезено товаровъ:	Продано:	Осталось:
Въ 1889 году:	на 52.889 руб.	на 22.870 р.	на 30.019 р.
Въ 1888 году было:	„ 32.883 руб.	„ 14.209 р.	„ 18.674 р.

Привезено было въ отчетномъ году товаровъ на эту ярмарку въ сравненіи съ 1888 годомъ болѣе на 20.006 руб. и продано болѣе же на 8.661 руб. Первое мѣсто между привезенными сюда товарами занимали: пухъ, продукты скотоводства, бакалейные и колоніальные товары.

Для торговыхъ сношеній Архангельской губерніи съ внутренними губерніями Россіи главнымъ путемъ служить р. С. Двина, а Бѣлое море открываетъ Архангельску важнѣйшій путь и для экспортной заграничной торговли.

Въ навигацію отчетнаго 1889 года по р. С. Двинѣ къ Архангельску приплавлено:

	Судовъ:	Плотовъ:	Цѣнность груза въ рубляхъ.
Съ рѣки Вологды . . .	130	—	937.158
— — Сухоны . . .	47	21	501.764
— — Лузы . . .	23	—	432.640
— — Юга . . .	29	19	412.604
— — Кубины . . .	6	1	4.812
— — Волги . . .	5	—	20.232
— — Невы . . .	1	—	3.352
— — С. Двины . . .	302	278	250.712
— — Вычегды . . .	11	66	212.824
— — Устья . . .	6	104	41.064
— — Кокшенги . . .	7	83	33.228
— — Ваги . . .	43	536	204.440
— — Емцы . . .	29	80	134.616
— — Пинеги . . .	92	160	226.460
Всего . . .	731	1348	3.415.906

Между привезенными на этихъ судахъ и плотахъ товарами первенствующее значеніе, какъ и ранѣе, имѣютъ: бревна, мука, овесъ, рожь, ячмень, колоніальные, бакалейные и мануфактурные товары.

Грузилось и отправлено въ то же время отъ Архангельской пристани вверхъ по р. С. Двинѣ:

	Судовъ:	Цѣнность груза:
Въ г. Холмогоры и его уѣздъ	182	70.552 р.
— — Шенкурскъ	— 52	30.260 „
— — Пинегу	— 100	20.840 „
— — Сольвычегодскъ	— 25	22.896 „
— — Устьсысольскъ	— 4	11.860 „
— — Устюгъ	— 55	109.209 „
— — Тотьму	— 4	6.830 „
— — Вологду	— 35	40.781 „
Всего . .	457	313.228 „

По сравненію съ предшествовавшимъ 1888 годомъ число пришедшихъ къ Архангельску судовъ увеличилось на 175, плотовъ уменьшилось на 56, цѣнность же доставленныхъ грузовъ увеличилась на 28.099 руб.

Что же касается заграничной торговли, то въ 1889 году прибыло къ Бѣломорскимъ портамъ изъ за-границы: иностранныхъ кораблей 123, иностранныхъ пароходовъ 211 и русскихъ судовъ: парусныхъ 291 и паровыхъ 19 и по каботажу: парусныхъ 753 и паровыхъ 198, всего 1.597, т. е. на 65 судовъ менѣе, чѣмъ въ предшествовавшемъ году.

Отошло же за границу отъ Бѣломорскихъ портовъ въ навигацію 1889 года: иностранныхъ кораблей 129, иностранныхъ пароходовъ 216 и русскихъ судовъ: парусныхъ 276 и паровыхъ 22 и по каботажному плаванію: парусныхъ судовъ 767 и паровыхъ 196, всего 1606, т. е. на 64 судна менѣе, чѣмъ въ 1888 году.

На пришедшихъ изъ за-границы судахъ было привезено товаровъ на сумму:

Къ Архангельскому порту	на	893.429 р.	— к.
— Онежскому	—	29.165 „	85 „
— Сорокскому	—	22.705 „	— „
— Мезенскому	—	8.962 „	— „
— Сумскому	—	12.016 „	— „
Всего		966.277 „	85 к.,

болѣе, чѣмъ въ 1888 году, на 26.805 руб. 85 коп.

Въ то же время было вывезено за границу товаровъ отъ портовъ:

Архангельскаго на . . .	6.126.628 р.	— к.
Онежскаго — . . .	483.965 „	8 „
Сорокскаго — . . .	300.612 „	— „
Мезенскаго — . . .	222.733 „	— „
Сумскаго — . . .	786 „	— „
Кемскаго — . . .	111.998 „	— „
Всего на	7.246.722 „	8 к.,

на 289.597 руб. 8 коп. болѣе, чѣмъ въ предшествовавшемъ 1888 году.

Главными по суммѣ товарами, привезенными изъ за-границы къ Бѣломорскимъ портамъ, были: рыба соленая на 723.012 руб., кукуруза на 46.750 р., уголь каменный на 34.271 р., вино виноградное на 31.777 р., китовый и рыбій жиръ на 23.684 р., соль поваренная на 22.188 р. и мягкая рухлядь на 13.142 руб.

Между вывезенными же за границу товарами первенствующее, по количеству, мѣсто занимаютъ: лѣсные товары на 3.776.258 руб., овесъ на 930.682 р., ленъ на 675.175 р., сѣмя льняное на 442.156 р., мука ржаная на 422.701 р., льняная кудель и пакля на 385.275 р., смола на 335.997 р., ворвань на 35.568 р., мясо соленое на 30.640 р., кожи невыдѣланныя на 29.103 р., рогожи на 20.281 р., перо птичье на 15.355 р., скипидаръ на 14.678 р. и масло коровье на 15.020 руб.

Е) Движеніе населенія.

(Приложеніемъ къ этой статьѣ служитъ вѣдомость № 3).

По имѣющимся статистическимъ даннымъ населеніе Архангельской губерніи къ 1-му Января 1889 года состояло изъ 345.246 челов., въ числѣ которыхъ находилось 167.946 чел. муж. пола и 177.300 чел. женскаго; въ теченіи 1889 года родилось: 6.984 мальчика и 6.712 дѣвочекъ, умерло 4.525 муж. и 4.542 жен., слѣдовательно приростъ населенія состоялъ изъ 2.459 мужч. и 2.170 женщ., всего 4.629 чел., менѣе, чѣмъ въ предшествовавшемъ 1888 году на 86 челов. Такимъ образомъ населеніе Архангельской губерніи къ 1-му Января 1890 года доходило до 349.875 чел., въ томъ числѣ 170.405 мужч. и 179.470 женщ.

Браковъ въ отчетномъ году заключено было въ губерніи 2.413, болѣе противъ 1888 года на 135.

Въ отчетномъ году переселеній какъ изъ Архангельской губерніи, такъ и въ эту послѣднюю изъ другихъ губерній въ крупныхъ размѣрахъ не было; встрѣчались лишь единичные случаи, вызванные преимущественно торговыми интересами переселившихся, а именно: въ Архангельскую губернію изъ другихъ губерній переписалось 5 челоуѣкъ и изъ Архангельской въ другія 13 челоуѣкъ.

II. ПОДАТИ И ПОВИННОСТИ.

(Приложеніемъ къ этой статьѣ служитъ вѣдомость № 4, лит. а и б).

Поступленіе въ казну различнаго рода податей и сборовъ въ Архангельской губерніи въ отчетномъ году представляется въ слѣдующемъ видѣ:

Недоимокъ прежнихъ лѣтъ, съ вновь причисленными, слѣдовало вступить:

а) по окладнымъ сборамъ 7.869 р. 12¹/₂ к.

б) по губернскимъ земскимъ сборамъ	15.682 р.	9 ¹ / ₄ к.
в) по выкупнымъ платежамъ	18.361 „	47 „
Итого недоимокъ		41.912 „ 68 ³ / ₄ „

Окладовъ, съ вновь причисленными:

а) по окладнымъ сборамъ	7.042 „	66 „
б) по губернскимъ земскимъ сборамъ	184.908 „	9 ¹ / ₂ „
в) по выкупнымъ платежамъ	218.751 „	98 „
Итого окладовъ		410.702 „ 73 ¹ / ₂ „
Всего подлежало ко взысканію		452.615 „ 42 ¹ / ₄ „

Въ теченіи отчетнаго года взыскано и исключено:

недоимокъ:

а) по окладнымъ сборамъ	4.873 „	33 ¹ / ₂ „
б) по губернскимъ земскимъ сборамъ	4.424 „	77 ¹ / ₄ „
в) по выкупнымъ платежамъ	15.405 „	4 „
Итого недоимокъ		24.703 „ 14 ³ / ₄ „

окладовъ:

а) по окладнымъ сборамъ	6.549 „	18 „
б) по губернскимъ земскимъ сборамъ	176.387 „	67 „
в) по выкупнымъ платежамъ	214.275 „	96 „
Итого окладовъ		397.212 „ 81 „
Всего исключено и взыскано		421.915 „ 95 ³ / ₄ „

Такимъ образомъ къ 1-му Января 1890 года осталось въ недоимкѣ:

а) по окладнымъ сборамъ	3.489 „	27 „
б) по губернскимъ земскимъ сборамъ	19.777 „	74 ¹ / ₂ „
в) по выкупнымъ платежамъ	7.432 „	45 „
Всего		30.699 „ 46 ¹ / ₂ „

Въ число этой, оставшейся на 1-е Января 1890 года, недоимки въ Январѣ мѣсяцѣ 1890 года поступило 6.915 р. 13¹/₂ к.; остальной же недоборъ образовался: а) 4.669 р. по волостямъ: Кемскаго и Холмогорскаго уѣздовъ и Запечерскаго края, Мезенскаго уѣзда, за позднимъ, въ Ноябрь и Декабрь мѣсяцахъ, начисленіемъ этой суммы по счетамъ казначействъ, вслѣдствіе распоряженія Министерства Финансовъ по приведенію въ дѣйствіе окончательно утвержденныхъ раскладокъ выкупныхъ платежей по Архангельской губерніи; окладные же листы, по продолжительной въ отчетномъ году распутицѣ, получены были въ волостныхъ правленіяхъ указанныхъ выше мѣстностей лишь въ послѣднихъ числахъ Декабря, когда не было возможности не только взыскать деньги, но даже произвести раскладку ихъ между плательщиками; б) 2.621 р. 37³/₄ к., состоящіе исключительно на трехъ волостяхъ Холмогорскаго и четырехъ Кемскаго уѣздовъ, составляютъ отмѣненные оброчную и подушную подати, выкупные платежи

и подесятинный сборъ на губернскія повинности и остаются неуплаченными по бѣдности плательщиковъ — отъ неурожаевъ хлѣба и сѣна въ предъидущіе годы и упадка заработка по лѣснымъ заготовкамъ для купеческихъ конторъ; в) 290 р. ясачной недоимки не могли быть взысканы по невозвращенію самоѣдъ изъ тундръ за продолжительною осеннею распутицею и будутъ пополнены одновременно съ окладомъ первой половины 1890 года; г) о взысканіи 8 р. 99¹/₄ к. подесятиннаго сбора на губернскія повинности съ земель Ненокскаго посада сдѣлано распоряженіе; д) изъ 2.439 р. 60 к., недопоступившихъ въ налогъ съ недвижимыхъ имуществъ и въ 3¹/₂% сборъ на губернскія повинности, 644 р. 3 к. подлежатъ сложению за сгорѣвшія въ 1886 и 1888 годахъ въ гг. Шенкурскѣ и Онегѣ имущества и 420 р. 25 к. по неправильному обложенію 3¹/₂% сборомъ доходности по г. Архангельску, на что ожидается разрѣшеніе Департамента Окладныхъ Сборовъ по представленіямъ Казенной Палаты; 1.216 р. 60 к. взысканы уже въ Февралѣ мѣсяцѣ 1890 года; 68 р. 73 к. имѣютъ быть пополнены изъ вырученной отъ продажи имуществъ суммы, а остальные 89 р. 99 к. пополняются изъ постоянной платы, получаемой съ недоимочныхъ имѣній и е) оставшая недоимка 13.755 р. 36 коп. составляетъ 12¹/₂% сборъ на губернскія земскія повинности, при чемъ изъ указанной суммы 2.429 р. 65¹/₂ к. исключены уже въ Январѣ 1890 года и 94 р. 8¹/₄ к. подлежатъ сложению за прекращеніемъ доходности съ торговыхъ помѣщеній; 254 р. 15 к. взысканы въ Февралѣ 1890 года; 27 р. 92 к. пополняются изъ платы, получаемой за пользованіе обложеннымъ имуществомъ; 1 р. 87 к. имѣютъ быть пополнены при полученіи содержателемъ этажнаго помѣщенія денегъ за содержаніе этапа; 1.233 р. 94¹/₂ к. будутъ пополнены при продажѣ лѣсопильнаго завода, принадлежащаго несостоятельному купцу Кузнецову; 453 р. 74³/₄ к. не уплочены факторіею „Рыбакъ“ на Мурманѣ, за подачею въ Министерство Финансовъ прошенія объ освобожденіи отъ уплаты (недоимка эта впрочемъ обезпечена имуществомъ товарищества); о взысканіи 4.604 р. съ представителей китобойнаго товарищества въ Арѣ-губѣ, прекратившаго свои дѣйствія на Мурманѣ съ 1889 года и 4.507 р. 50 к. съ товарищества же китобойнаго завода въ Еретикахъ на Мурманѣ сообщено уже С.-Петербургской городской полиціи и затѣмъ остальные 148 р. 49 к. съ мелкихъ торговыхъ помѣщеній пополняются мѣрами полиціи.

Городскіе доходы и расходы.

Состояніе денежныхъ средствъ городскихъ поселеній Архангельской губерніи за минувшій 1889 годъ представляется въ слѣдующемъ видѣ:

ГОРОДА И ПОСАДЫ.	Д о х о д ы.		Р а с х о д ы.		Р а з н о с т ь.	
	Руб.	Коп.	Руб.	Коп.	Руб.	Коп.
Архангельскъ	140.300	19	136.342	84	+3.957	35
Холмогоры	5.558	86 ¹ / ₂	5.007	37 ¹ / ₂	+ 551	49
Шенкурскъ	4.808	37 ³ / ₄	4.960	30 ¹ / ₂	— 151	92 ³ / ₄

Пинега	4.477 78 ^{1/2}	4.602 1/2	— 124 22
Мезень	4.011 46 ^{1/2}	4.227 22 ^{3/4}	— 215 76 ^{1/4}
Онега	6.616 60	7.318 5 ^{1/2}	— 701 45 ^{1/2}
Кемь	7.578 26 ^{1/2}	5.990 64	+1.587 62 ^{1/2}
Кола	1.287 44 ^{1/2}	1.135 27	+ 152 17 ^{1/2}
Сумскій посадъ	2.756 7	2.300 96 ^{1/2}	+ 455 10 ^{1/2}
Ненокскій —	1.422 89 ^{1/2}	1.205 29 ^{1/2}	+ 217 60
Унскій —	361 16	314 24 ^{1/2}	+ 46 91 ^{1/2}
Лудскій —	368 73	333 5	+ 35 68
Итого	179.547 84 ^{3/4}	173.737 27 ^{1/4}	+5.810 57 ^{1/2}

Изъ этой таблицы видно, что въ отчетномъ 1889 году расходы городскихъ поселеній Архангельской губернии, въ общемъ, съ избыткомъ покрылись полученными доходами; только по городамъ Шенкурску, Пинегѣ, Мезени и Онегѣ полученныхъ доходовъ было недостаточно для покрытiя назначенныхъ по городскимъ смѣтамъ расходовъ; впрочемъ и по этимъ городамъ дефицитъ вызванъ былъ преимущественно единовременными расходами, такъ: по г. Онегѣ дефицитъ былъ вызванъ продолжавшеюся въ отчетномъ году постройкою дома для городского Общественнаго Управленiя, истребленнаго въ пожарѣ 1886 года, на что употреблено до 635 р., затѣмъ на ремонтъ казарменныхъ зданiй и кухни при нихъ употреблено сверхъ смѣты до 138 р., съ другой стороны дефицитъ произошелъ вслѣдствiе меньшаго противъ смѣты поступленiя доходовъ; по г. Шенкурску недостатокъ денежныхъ средствъ произошелъ также вслѣдствiе продолжавшейся постройки ярмарочныхъ балагановъ и городскихъ лавокъ на рыночной площади, на что употреблено свыше 1.000 р.; по г. Мезени дефицитъ произошелъ съ одной стороны отъ меньшаго противъ смѣты поступленiя доходовъ, о чемъ будетъ сказано ниже, а съ другой стороны отъ усиленныхъ расходовъ по наружному благоустройству города, на что затрачено свыше 1.000 р., болѣе противъ предшествовавшаго года на сумму до 497 р.; по городу же Пинегѣ расходъ увеличился противъ смѣты и сравнительно съ 1888 годомъ преимущественно по удовлетворенiю квартирнымъ довольствiемъ нижнихъ чиновъ мѣстной команды, размѣщенныхъ въ частныхъ домахъ, за уничтоженiемъ казарменныхъ зданiй пожаромъ. Впрочемъ всѣ расходы по этимъ городамъ были безъ затрудненiя удовлетворены частiю остатками отъ прежнихъ лѣтъ, частiю же изъ имѣющихся у городовъ (Шенкурска и Онеги) запасныхъ средствъ.

Сравнительно съ предшествовавшимъ 1888 годомъ взаимное отношенiе доходовъ и расходовъ городскихъ поселенiй за отчетный годъ представляется въ болѣе благопрiятномъ видѣ, что можно видѣть изъ нижеприведенныхъ таблицъ:

I. Д о х о д ы.

ГОРОДА И ПОСАДЫ.	За 1888 годъ.		За 1889 годъ.		Разность.	
	Руб.	Коп.	Руб.	Коп.	Руб.	Коп.
Архангельскъ	132.348	2	140.300	19	+7.952	17
Холмогоры	5.105	83	5.558	86 ¹ / ₂	+ 453	3 ¹ / ₂
Шенкурскъ	3.986	20 ¹ / ₂	4.808	37 ³ / ₄	+ 822	17 ¹ / ₄
Пинега	4.382	10	4.477	78 ¹ / ₂	+ 95	68 ¹ / ₂
Мезень	4.780	80 ³ / ₄	4.011	46 ¹ / ₂	— 769	34 ¹ / ₄
Онега	8.038	3 ³ / ₄	6.616	60	—1.421	40 ³ / ₄
Кемь	6.915	91 ¹ / ₂	7.578	26 ¹ / ₂	+ 662	35
Кола	1.376	72	1.287	44 ¹ / ₂	— 89	27 ¹ / ₂
Сумскій посадъ	2.874	23	2.756	7	— 118	16
Ненокскій —	1.277	95	1.422	89 ¹ / ₂	+ 144	94 ¹ / ₂
Унскій —	361	97	361	16	— ”	81
Лудскій —	376	83	368	73	— ”	8 10
Итого	171.824	58 ¹ / ₂	179.547	84 ³ / ₄	+7.723	26 ¹ / ₄

Наибольшее увеличеніе доходовъ въ 1889 году послѣдовало по г. Архангельску, гдѣ особенно возрасли доходы съ буюновъ льнянаго и смольнаго, вслѣдствіе большаго привоза этого рода товаровъ, именно противъ 1888 года получено доходовъ болѣе чѣмъ на 9.500 р.; затѣмъ незначительное увеличеніе доходовъ (до 500 р.) послѣдовало съ городскихъ земель и разныхъ оброчныхъ статей; по нѣкоторымъ же статьямъ послѣдовало уменьшеніе доходовъ, какъ напр. сборы съ торговыхъ документовъ и патентовъ сократились противъ 1888 года на 1.444 р., ластовый сборъ съ иностранныхъ кораблей и сборы съ морскихъ и рѣчныхъ судовъ до 1.150 р. и т. под. По несвоевременности поступления городскихъ доходовъ, Городское Общественное Управление хотя и вынуждено было прибѣгнуть къ временному займу въ 14 т. руб. на удовлетвореніе текущихъ потребностей, но заемъ этотъ и погашенъ былъ въ отчетномъ же году. По г. Холмогорамъ увеличеніе доходовъ на 453 р. почти исключительно падаетъ на городскія земли и разныя оброчныя статьи, а также на поступленіе недоимокъ по нимъ; по другимъ же статьямъ произошли лишь незначительныя измѣненія. По г. Шенкурску доходъ увеличился главнымъ образомъ съ принадлежащихъ городу торговыхъ лавокъ и ярмарочныхъ балагановъ (до 423 р.) и съ разнаго рода торговыхъ документовъ (до 367 р.); по прочимъ статьямъ дохода также произошли лишь незначительныя измѣненія въ пользу увеличенія или уменьшенія доходовъ. По г. Кемь доходъ увеличился отъ поступления недоимокъ прежнихъ лѣтъ (до 568 р.) и отъ продажи земли на островѣ Поповѣ подъ лѣсопильный заводъ до 1.195 р.; по всѣмъ же прочимъ доходнымъ статьямъ сборы уменьшились, напр. оцѣночный сборъ съ недвижимыхъ имуществъ уменьшился противъ 1888 года на 277 р., вслѣдствіе пониженія самаго размѣра этого сбора на 1889 годъ съ $\frac{1}{2}$ до $\frac{1}{4}$ ‰ съ рубля стоимости имуществъ, сборы

съ торговыхъ документовъ сократились на 168 р., сборы съ засвидѣтельствова́нiя векселей и разнаго рода актовъ также уменьшились на 115 р., вслѣдствiе закрытiя Уѣздныхъ Судовъ стараго устройства и за невведенiемъ еще въ отчетномъ году нотарiальной части въ уѣздныхъ городахъ. По Ненокскому посаду доходъ увеличился исключительно отъ болѣе исправнаго поступленiя недоимокъ прежнихъ лѣтъ, по городу же Пинегѣ произошли лишь незначительныя измѣненiя въ увеличенiи и уменьшенiи доходовъ. Затѣмъ по городамъ Онегѣ, Мезени и Колѣ и посадамъ Сумскому, Унскому и Лудскому произошло уменьшенiе въ общей суммѣ годовыхъ доходовъ, сравнительно съ 1888 годомъ; наибольшее паденiе суммы доходовъ произошло по г. Онегѣ всего до 1.421 р., преимущественно отъ непоступленiя арендныхъ денегъ за пахатныя и сѣнокосныя земли, за рыболовныя тони, а также за земли, занятыя огородами, складочными амбарами, кузницами и т. под. строенiями, до 938 р., а также отъ непоступленiя недоимокъ прежнихъ лѣтъ до 465 руб. Въ томъ и другомъ случаѣ причиною неисправныхъ взносовъ служить то обстоятельство, что обыватели г. Онеги, послѣ бывшаго тамъ въ 1886 году пожара, еще не успѣли возстановить своего матеріальнаго быта. По г. Мезени уменьшенiе доходовъ сравнительно съ 1888 годомъ произошло отъ того, что въ предшествовавшемъ году было значительное поступленiе (до 569 р.) недоимокъ, а въ отчетномъ году поступленiе недоимокъ было неудовлетворительно; кромѣ того до 225 р. не поступило арендной платы за пахатныя и сѣнокосныя земли и другiя оброчныя статьи; не получено также квартирнаго оклада для жандармскихъ унтеръ-офицеровъ; но въ то же время нѣкоторыя доходы увеличились, напр. сборъ съ торговыхъ документовъ повысился на 155 р. По Сумскому посаду уменьшенiе доходовъ произошло отъ неисправнаго платежа арендныхъ денегъ за пахатныя и сѣнокосныя земли (до 126 р.), по прочимъ статьямъ дохода произошли лишь незначительныя измѣненiя. Уменьшенiе доходовъ по г. Колѣ и посадамъ Унскому и Лудскому было незначительное и представляется явленiемъ нормальнымъ, тѣмъ болѣе, что предположенныя на 1889 годъ расходы съ избыткомъ покрылись полученными доходами.

II. Р а с х о д ы.

ГОРОДА И ПОСАДЫ.	За 1888 годъ.		За 1889 годъ.		Разность.	
	Руб.	Коп.	Руб.	Коп.	Руб.	Коп.
Архангельскъ	131.861	39	136.342	84	+4.481	45
Холмогоры	5.238	36 ¹ / ₂	5.007	37 ¹ / ₂	—	230 99
Шенкурскъ	4.298	45	4.960	30 ¹ / ₂	+ 661	85 ¹ / ₂
Пинега	4.587	42	4.602	¹ / ₂	+ 14	58 ¹ / ₂
Мезень	4.579	59 ¹ / ₂	4.227	22 ³ / ₄	-- 352	36 ³ / ₄
Онега	9.950	60 ¹ / ₄	7.318	5 ¹ / ₂	—2.632	54 ³ / ₄
Кемь	5.365	28	5.990	64	+ 625	36
Кола	1.107	26	1.135	27	+ 28	1
Сумскiй посадъ	2.295	92 ¹ / ₂	2.300	96 ¹ / ₂	+ 5	4
Ненокскiй —	1.242	81 ¹ / ₄	1.205	29 ¹ / ₂	— 37	51 ³ / ₄
Унскiй —	337	1 ¹ / ₂	314	24 ¹ / ₂	— 22	77
Лудскiй —	345	73	333	5	— 12	68
Итого	171.209	84 ¹ / ₂	173.737	27 ¹ / ₄	+2.527	42 ³ / ₄

Въ общемъ итогѣ по губерніи расходы городскихъ поселеній увеличились въ отчетномъ году противъ 1888 года на 2.527 р. 42³/₄ к. Наибольшее увеличеніе расходовъ произошло по г. Архангельску, именно на сумму до 4.481 р.; въ частности же увеличеніе расходовъ произошло преимущественно по приведенію въ порядокъ Александровскаго сада и по устройству вокругъ его новой ограды, на что употреблено до 6.653 руб.; затѣмъ возрасли расходы по ремонту разныхъ городскихъ зданій и сооруженій до 2.216 р., по заготовкѣ аммуничныхъ вещей для полицейскихъ нижнихъ чиновъ до 1.312 р., по содержанію городскихъ зданій, тротуаровъ, бульваровъ и садовъ до 940 р., по другимъ же статьямъ послѣдовало лишь незначительное увеличеніе расходовъ; съ другой стороны въ отчетномъ году произошло сокращеніе расходовъ преимущественно по уплатѣ временныхъ займовъ, до 6.500 р., потому, что въ отчетномъ году временный заемъ былъ сдѣланъ менѣе именно на эту сумму противъ 1888 г.; сократились также расходы по содержанію городскихъ общественныхъ учреждений до 509 р., вслѣдствіе упраздненія Торговаго Словеснаго Суда, за введеніемъ въ губерніи мировыхъ учреждений и т. под. По г. Шенкурску увеличеніе расходовъ, какъ объяснено въ началѣ этого отдѣла, произошло главнымъ образомъ по продолжавшейся постройкѣ городскихъ лавокъ и ярмарочныхъ балагановъ, по нѣкоторымъ же статьямъ произошли лишь незначительныя измѣненія въ увеличеніи или сокращеніи расходовъ. По г. Кеми расходы увеличились преимущественно вслѣдствіе ремонта дома, въ которокъ помѣщается Городское Общественное Управление, а также и другихъ городскихъ зданій всего до 808 р., по другимъ же статьямъ произошло уменьшеніе расходовъ. По городамъ же Пинегѣ и Колѣ и посаду Сумскому произошло увеличеніе расходовъ въ самыхъ незначительныхъ размѣрахъ. Затѣмъ по городамъ Онегѣ, Мезени и Холмогорамъ и посадамъ Ненокскому, Унскому и Лудскому произошло уменьшеніе расходовъ сравнительно съ предшествовавшимъ годомъ; наибольшее уменьшеніе (до 2.632 р.) произошло по г. Онегѣ, потому, что большая часть расходовъ по городскому хозяйству, вызванныхъ пожаромъ, бывшимъ въ 1886 году, была удовлетворена въ предшествовавшіе отчетному году; по другимъ же предметамъ городского хозяйства произошли незначительныя измѣненія въ расходахъ. По г. Мезени расходъ уменьшился по содержанію мѣстъ и должностныхъ лицъ Городскаго Общественнаго Управленія до 249 р., по содержанію городскихъ имуществъ и найму отъ города помѣщеній до 185 р., а также потому, что въ 1889 году, по случаю сокращенія городскихъ доходовъ, не было сдѣлано взноса по сберегательной книжкѣ при мѣстномъ Казначействѣ, а напротивъ часть внесенныхъ на сбереженіе въ 1888 году денегъ была употреблена на расходы по городскому хозяйству, преимущественно по устройству мостовъ въ городѣ и заготовкѣ для нихъ лѣса; затѣмъ уменьшился (до 164 р.) расходъ по разнымъ мелочнымъ потребностямъ городского хозяйства. Уменьшеніе расходовъ по г. Холмогорамъ, сравнительно съ 1888 годомъ, произошло потому, что въ этомъ послѣднемъ году было употреблено на уплату долговъ 419 р., въ отчетномъ же году подобнаго расхода не было; по другимъ же статьямъ городского хозяйства произошло увеличеніе расходовъ, въ незначительномъ, впрочемъ, размѣрѣ, такъ напр. по содержанію должностныхъ лицъ Общественнаго Управленія до 75 р., по содержанію въ

исправности городскихъ зданій, тротуаровъ, улицъ и проч. до 94 руб. Затѣмъ по посадамъ Ненокскому, Унскому и Лудскому произошло сокращеніе расходовъ въ самомъ незначительномъ размѣрѣ.

Наличныя средства городовъ къ 1-му Января 1890 года представляются въ слѣдующемъ видѣ: по г. Архангельску—8.797 р. 45 к., по г. Холмогорамъ—933 р. 6¹/₄ к., по г. Шенкурску—2.897 р. 16 к., по г. Пинегѣ—90 р. 61 к., по г. Мезени—103 р. 43 коп., по г. Кеми—до 4.549 р., по г. Колѣ—1.393 р. 84¹/₂ к., по Сумскому посаду—3.419 р. 2 к., по Ненокскому посаду—258 р. 76¹/₃ к., по Унскому посаду—81 р. 67 к. и по Лудскому посаду—485 р. 27 к. Сравнительно съ предшествовавшимъ 1888 годомъ наличныя средства по городамъ Архангельску, Холмогорамъ и Кеми и посадамъ Сумскому, Ненокскому, Унскому и Лудскому увеличились, по прочимъ же городамъ уменьшились.

Недоимокъ по городскимъ поселеніямъ Архангельской губерніи къ 1 Января 1890 года числилось: по г. Архангельску—9.652 р. 8 к., по г. Холмогорамъ—908 р. 99 к., по г. Шенкурску—135 р. 69¹/₂ к., по г. Пинегѣ—610 р. 73¹/₂ к., по г. Мезени—952 р. 71 к., по г. Онегѣ—17.641 р. 44 к., по г. Кеми—4.465 р. 24 к., по г. Колѣ—217 р. 82 к., и посадамъ: Сумскому—118 р. 50 к., Ненокскому—1.128 р. 56³/₄ к., а по Унскому и Лудскому недоимокъ не было. Наибольшая часть недоимокъ по всѣмъ городамъ и посадамъ числится за арендаторами городскихъ земель, рыболовныхъ тоней и другихъ оброчныхъ статей; только по г. Онегѣ главную сумму недоимки—15.917 р. 48 к.—составляетъ ¹/₂% сборъ съ привозимыхъ и отвозимыхъ изъ г. Онеги товаровъ, каковой сборъ уже взысканъ съ существующихъ въ г. Онегѣ лѣсопильныхъ заводовъ, но хранится депозитами въ мѣстномъ Уѣздномъ Казначействѣ, впредь до рѣшенія высшимъ правительствомъ предъявленной Компаніею Онежскаго Лѣснаго Торга претензіи относительно законности этого сбора.

Выкупные платежи.

Къ 1-му Января 1889 года недоимокъ по выкупнымъ платежамъ числилось	9.955 р. 72 к.
Къ нимъ вновь причислено	8.405 „ 75 „
	<hr/>
Всего	18.361 „ 47 „
Изъ нихъ исключено	1.299 „ 36 „
Взыскано	14.105 „ 68 „
	<hr/>
Всего	15.405 „ 4 „
Окладъ 1889 года составлялъ	211.916 „ — „
Къ нему причислено	6.835 „ 98 „
	<hr/>
Всего	218.751 „ 98 „
Исключено	11.829 „ 9 „
Взыскано	202.446 „ 87 „
	<hr/>
Всего	214.275 „ 96 „

Затѣмъ къ 1-му Января 1890 года осталось недовзысканныхъ по недоимкамъ и окладу 7.432 р. 45 к., каковая недоимка по сравненію съ бывшимъ остаткомъ ея къ отчетному году уменьшилась болѣе чѣмъ на 25%.

Акцизные сборы.

Въ 1889 году акцизныхъ доходовъ поступило въ Архангельской губерніи 641.115 р. 38 к., въ общемъ болѣе противъ 1888 года на 35.111 руб. 92 коп., а именно:

ПРЕДМЕТЫ ДОХОДОВЪ.	П о с т у п и л о .				Противъ 1888 года.	
	Въ 1888 году.		Въ 1889 году.		Руб.	Коп.
	Руб.	Коп.	Руб.	Коп.		
1) Акциза съ вина и спирта	539261	73	582820	49	+43558	76
2) Дополнительнаго акциза съ водочныхъ издѣлій	2014	25	2017	25	+ 3	—
3) Акциза съ пива и медо-варенія	7225	30	7443	5	+ 217	75
4) Акциза съ дрожжей	885	—	960	—	+ 75	—
5) „ „ освѣтительныхъ нефтяныхъ маслъ	3162	28	—	—	— 3162	28
6) Акциза съ зажигательныхъ спичекъ	2423	91	—	—	— 2423	91
7) Бандерольнаго сбора съ зажигательныхъ спичекъ	1460	82	553	49	— 907	33
8) Патентнаго сбора съ спичечныхъ фабрикъ	72	91	—	—	— 72	91
9) Патентнаго сбора питейнаго	43301	48	41064	28	— 2237	20
10) Взысканій за нарушеніе питейнаго устава	1664	57	1930	57	+ 266	—
11) Взысканій за нарушеніе правилъ о налогѣ на освѣтительныя нефтяныя масла	8	—	—	—	— 8	—
12) Взысканій за нарушеніе правилъ о налогѣ со спичекъ.	2	—	—	—	— 2	—
13) Отъ продажи конфискованныхъ зажигательныхъ спичекъ	—	—	—	75	—	+75
14) Плата за акцизные патенты, марки и накладныя на развозъ табаку, штрафы за нарушеніе устава о табачномъ сборѣ и проч.	4521	21	4325	50	— 195	71
Итого	606003	46	641115	38	+35111	92

Уменьшеніе поступленій: бандерольнаго сбора съ зажигательныхъ спичекъ произошло вслѣдствіе закрытія съ 1-го Апрѣля 1889 года спичечной фабрики купца Кокина въ Пинегѣ, а патентнаго питейнаго сбора—вслѣд-

ствіе перевода на 1890 годъ нѣкоторыхъ мѣстностей внѣ городскихъ поселеній, по платежу сказаннаго сбора, изъ высшаго разряда въ низшій; акциза съ нефтяныхъ освѣтительныхъ маслъ и съ зажигательныхъ спичекъ въ 1889 году не поступало потому, что мѣстныхъ заведеній, обрабатывающихъ освѣтительные продукты, въ Архангельской губерніи нѣтъ; въ предшествовавшемъ же 1888 году акцизъ этотъ въ Архангельской губерніи былъ случайнымъ и объяснялся тѣмъ, что за введеніемъ въ дѣйствіе въ томъ году закона объ акцизѣ съ освѣтительныхъ нефтяныхъ маслъ, пришлось подвергнуть обложенію акцизомъ остатки прежнихъ запасовъ означеннаго продукта.

Акциза съ вина и спирта поступило значительно болѣе по сравненію съ 1888 годомъ, по причинѣ увеличенія производства на Архангельскомъ винокуренномъ заводѣ и вслѣдствіе нѣскольکو большаго, противъ 1888 года, потребленія вина въ отчетномъ году; увеличеніе же дохода отъ взысканій за нарушеніе питейнаго устава произошло вслѣдствіе упрощенія, по закону 4 Мая 1889 года, порядка судопроизводства по дѣламъ о нарушеніяхъ акцизныхъ уставовъ.

Всѣхъ заведеній разнаго рода для продажи питій въ Архангельской губерніи въ отчетномъ году было 425, сравнительно съ 1888 годомъ болѣе на 18.

Подраздѣленіе этого рода заведеній видно изъ слѣдующей сравнительной таблицы:

РОДЪ ЗАВЕДЕНІЙ.	Б Ы Л О:		
	Въ 1888 г.	Въ 1889 г.	Болѣе или менѣе.
Оптовыхъ складовъ вина и спирта . . .	30	26	— 4
Ренсковыхъ погребовъ съ продажей всякихъ напитковъ исключительно на выносъ	99	92	— 7
Такихъ же погребовъ для продажи собственнорусскихъ виноградныхъ винъ	2	2	—
Трактирныхъ заведеній	50	53	+ 3
Портерныхъ и пивныхъ лавокъ	39	36	— 3
Питейныхъ домовъ, штофныхъ лавокъ и т. под. заведеній	161	190	+29
Ренсковыхъ погребовъ } временныхъ	5	3	— 2
Выставокъ	3	3	—
Буфетовъ	18	20	+ 2
Итого	407	425	+18

Отправление натуральных повинностей.

а) Дорожная повинность. Для обычного исправления дорогъ, пролегающихъ въ Архангельской губерніи, въ минувшемъ 1889 году было употреблено 42.357 рабочихъ съ 11.471 лошадыю и 103 оленями, болѣе противъ предшествовавшаго 1888 года на 435 чел. и 1.961 лошадь и менѣе на 4 оленя. повинность эта натурою обошлась населенію въ 36.762 р. 34¹/₂ к., менѣе противъ предшествовавшаго года на 2.527 р. 46¹/₂ коп., что составитъ на каждую ревизскую душу по 34¹/₂ к. и на cadaго рабочаго по 53³/₄ к. Кромѣ того употреблено на исправленіе дорогъ денежнаго сбора 36.053 р. 67¹/₂ к., болѣе противъ 1888 года на 1.362 р. 36³/₄ к. Такимъ образомъ отправленіе дорожной повинности въ 1889 году натурою и деньгами обошлось населенію въ 72.816 р. 2 к., что составило на каждую ревизскую душу по 68¹/₄ к. и на cadaго работника по 1 р. 6 к.; сравнительно съ 1888 годомъ повинность эта въ отчетномъ году обошлась населенію дешевле на 1.165 р. 9³/₄ к. По уѣздамъ повинность эта распредѣлялась крайне неравномѣрно — отъ 15¹/₂ к. (въ Кемскомъ уѣздѣ) до 1 р. 57¹/₄ к. (въ Онежскомъ уѣздѣ) на cadaго рабочаго, что зависитъ какъ отъ протяженія и грунта самыхъ дорогъ, такъ и отъ количества населенія уѣздовъ.

б) Квартирная повинность. Въ минувшемъ году отведено было квартиръ натурою 3.115, стоимостью въ 7.305 р. 14¹/₂ к., что составитъ на каждую душу по 6³/₄ к., — сравнительно съ 1888 годомъ менѣе на 2.320 квартиръ, стоимостью менѣе на 425 р.; кромѣ того нанято было квартиръ на денежный сборъ 388 на 9.731 р. 47 к., менѣе противъ 1888 года на 27 квартиръ стоимостью на 250 р. 71 к. Такимъ образомъ вся эта повинность обошлась населенію въ 17.036 р. 61¹/₂ к., или приблизительно въ 16 к. на каждую ревизскую душу; въ общей же сложности менѣе стоимостью на 676 р. 64¹/₂ коп.

в) Подводная повинность. Для отправленія этой повинности въ 1889 году выставлено было натурою 12.943 лошади, что при переводѣ на деньги составитъ 7.863 р. 65 к., по 7¹/₂ к. на каждую душу; сравнительно съ 1888 годомъ въ отчетномъ году выставлено лошадей болѣе на 894 головы, стоимостью болѣе на 779 р. 31 к. и на 1 к. на каждую душу.

г) Военская повинность. Въ минувшемъ 1889 году съ 1 Ноября по 10-е Декабря въ Архангельской губерніи выполненъ 16-й призывъ молодыхъ людей къ исполненію военной повинности. По сдѣланной на 1889 годъ резверсткѣ назначено было къ поступленію въ военную службу изъ Архангельской губерніи 632 чел.; исполненію же войскою повинности подлежало молодыхъ людей призывнаго возраста 2.105 человекъ.

При осмотрѣ и приѣмѣ: а) освобождено отъ службы въ войскахъ:

1) по недостаточному росту	14 чел.
2) по болѣзнямъ и тѣлеснымъ недостаткамъ	178 „
3) вслѣдствіе одновременнаго призыва къ жеребью двухъ родныхъ братьевъ, по 50 ст. Устава	1 „
	<hr/>
	193 „

б) назначена отсрочка:

1) по невозможности	260 чел.
2) для излѣченія болѣзней	2 „
3) вслѣдствіе нахождения подѣ слѣдствіемъ и судомъ	3 „
в) назначено къ переосвидѣтельствуванію	2 „
г) отправлено въ лѣчебныя заведенія на испытаніе	14 „
д) не явилось къ призыву	40 „
	<u>321 „</u>

Всего принято въ военную службу натурою 628 чел.; недоборъ на 4 чел. произошелъ по 1-му участку Архангельскаго уѣзда.

Въ числѣ принятыхъ въ военную службу заключается:

а) не имѣвшихъ права на льготу по семейному положенію	600 чел.
б) имѣвшихъ право на льготу:	
1) III разряда	12 „
и 2) II разряда	16 „
	<u>628 „</u>

в) имѣвшихъ право на сокращенные сроки службы:

1) по 1 п. 56 ст. Устава	5 „
2) „ 2 „ „ „ „	3 „
3) „ 3 „ „ „ „	15 „
4) „ 4 „ „ „ „	38 „

г) не имѣвшихъ права на сокращенные сроки службы по образованію:

1) умѣющихъ читать и писать, или только читать	236 „
2) безграмотныхъ	331 „
	<u>628 „</u>

д) имѣвшихъ право на сокращенные сроки службы:

1) по 1 п. 61 ст. Устава	1 „
2) „ 2 „ „ „ „	4 „
3) „ 1 „ 65 „ „	9 „
4) „ 2 „ „ „ „	4 „
	<u>18 „</u>

е) подлежавшихъ по приѣмѣ зачисленію въ запасъ:

1) на основаніи 63 ст. Устава	8 „
2) „ „ 64 „ „	7 „
3) на основаніи 2 п. Высочайше утвержденнаго 14 Мая 1876 года Положенія о колонистахъ Мурманскаго берега	3 „
	<u>18 „</u>

Изъ числа принятыхъ въ военную службу молодыхъ людей признаны способными къ строевой службѣ 622 чел. и къ нестроевой 6 чел.

По сословіямъ принятые въ военную службу распредѣлялись такъ:

1) лицъ, состоящихъ на государственной гражданской службѣ	9 чел.
2) почетныхъ гражданъ, потомственныхъ и личныхъ	6 „
3) прочихъ лицъ, изъятыхъ отъ внесенія въ 10 народную перепись, а также вышедшихъ послѣ ревизіи изъ податнаго сословія	6 „

4) мѣщанъ и цеховыхъ	24 чел.
и 5) крестьянъ всѣхъ наименованій	<u>583 „</u>
	628 „

По происхожденію новобранцы принадлежали къ племенамъ:

а) русскому	571 „
б) нѣмецкому	1 „
в) зырянскому	40 „
г) лопарскому	1 „
и д) корельскому	<u>15 „</u>
	628 „

По вѣроисповѣданіямъ—къ православнымъ и единовѣрцамъ принадлежали 627 новобранцевъ и къ лютеранскому 1 чел.

Изъ числа принятыхъ на службу женатыхъ было 62 чел.

Затѣмъ, на основаніи 154 ст. Устава о воинской повинности, изъ числа привлеченныхъ къ вынүтію жеребья зачислено въ ратники ополченія 1.304, освобождено отъ этого зачисленія, по неспособности носить оружіе, 127 чел., получили отсрочку до слѣдующаго призыва 18 чел. и не явилось къ призыву лицъ, подлежащихъ зачисленію въ ополченіе, 8 человекъ.

На содержаніе воинскихъ присутствій и по исполненію призыва расходы производились:

1) изъ средствъ казны:

а) на путевое, квартирное и порціонное довольствіе военнаго члена, медиковъ и военнаго приѣмщика	2.162 р. 53 к.
б) на канцелярскіе и прочіе расходы, поименован- ные въ п. 3 ст. 164 Устава	632 „ — „
и в) на путевое довольствіе лицъ, подлежащихъ пе- реосвидѣтельствванію и отсылаемыхъ въ больницы на испытаніе	<u>6 „ 40 „</u>
	2.800 „ 93 „

2) изъ суммъ земскаго сбора:

а) на путевое и квартирное довольствіе предсѣдате- лей и членовъ присутствій	299 „ 10 „
б) на канцелярскіе расходы присутствій	3.150 „ — „
и в) на наемъ помѣщеній для присутствій, а также на меблированіе ихъ, отопленіе и освѣщеніе	<u>545 „ — „</u>
	3.994 „ 10 „
Всего	<u>6.795 „ 3 „</u>

Случаевъ, которые оказали бы вредное вліяніе на ходъ призыва и вообще дѣль по воинской повинности, въ минувшемъ году не было, исключая недобора 4 новобранцевъ по 1-му участку Архангельскаго уѣзда, происшедшаго вслѣдствіе значительнаго числа людей, оказавшихся неспособными къ службѣ.

Недоразумѣніе возникло по одному только вопросу о томъ, слѣдуетъ ли требовать личной явки въ призывной участокъ, для освидѣтельствованія въ годности въ ополченіе перваго разряда, лицъ, потерявшихъ право на льготу перваго разряда по семейному положенію и находящихся въ отлучкѣ на заработкахъ, или ихъ можно свидѣтельствовать по мѣсту временнаго жительства. Вопросъ этотъ былъ представленъ на разрѣшеніе Г. Министру Внутреннихъ Дѣлъ, предложеніемъ котораго, отъ 6-го Апрѣля за № 1.427, разрѣшенъ въ томъ смыслѣ, что подобныя лица должны являться въ свой призывной участокъ, а неявившихся безъ уважительныхъ причинъ привлекать къ отвѣтственности по ст. 508 Улож. о наказаніяхъ.

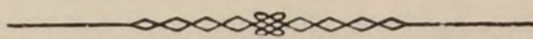

III. ОБЩЕСТВЕННОЕ БЛАГОУСТРОЙСТВО И БЛАГОЧИНІЕ.

А) Казенныя и общественныя зданія.

Въ отчетномъ году, на счетъ ассигнованныхъ по смѣтѣ Министерства Внутреннихъ Дѣлъ кредитовъ, были произведены слѣдующія постройки и ремонтныя исправленія въ казенныхъ зданіяхъ: приступлено къ постройкѣ деревяннаго дома въ Екатерининской гавани Кольской губы для зимовки команды правительственнаго парохода „Мурманъ“, на что израсходовано 6.399 р.; затѣмъ начата постройка каменной бани при Исправительномъ Отдѣленіи, съ употребленіемъ на эту работу до 6.256 р. 70 к. На перестройки и ремонтныя исправленія употреблено: въ губернаторскомъ домѣ 1.008 р. 48 к., въ зданіяхъ присутственныхъ мѣсть 3.024 р. 37 к., въ Исправительномъ арестантскомъ Отдѣленіи 1.867 р. 12 к. и въ губернскомъ тюремномъ замкѣ 1.687 р. 88 к. Наконецъ въ минувшемъ же году окончена постройка въ г. Колѣ зданія для мѣстнаго Полицейскаго Управленія, на что употреблено 3.528 р. 49 к.

Изъ общественныхъ сооружений въ городахъ наиболѣе заслуживаютъ вниманія: устройство набережной въ г. Архангельскѣ, оконченное въ отчетномъ году, на что затрачено городомъ 12.500 р.; самыя работы производились арестантами Исправительнаго Отдѣленія; затѣмъ устроена частію каменная и частію деревянная ограда вокругъ Александровскаго сада, на каковыя работы, а также и на устройство самаго сада употреблено свыше 6 тысячъ руб.

Б) Дороги, мосты, перевозки.

Въ отчетномъ 1889 году никакихъ работъ по проложенію новыхъ дорогъ или по устройству какихъ либо дорожныхъ сооружений, производимо не было; существующія же въ губерніи пути сообщенія поддерживались лишь обыкновеннымъ ремонтнымъ исправленіемъ.

В) Почты.

Кромѣ того, что въ минувшемъ 1889 году въ селѣ Турчасовѣ Онежскаго уѣзда вновь открыто почтовое отдѣленіе, въ теченіи отчетнаго года не произошло никакихъ новыхъ перемѣнъ и преобразованій въ предѣлахъ губерніи по почтово-телеграфному вѣдомству.

Г) Народная нравственность.

(Приложеніемъ къ этой статьѣ служатъ двѣ вѣдомости № 5, а и б).

Изъ приложенныхъ къ этой статьѣ вѣдомостей о числѣ и родѣ преступленій: а) по дѣламъ, рассмотрѣннымъ Архангельскою Палатою Уголовнаго и Гражданскаго Суда и Уѣздными Судами, упраздненными въ прошломъ году, за введеніемъ въ губерніи института Мирowychъ Судей и б) по дѣламъ, бывшихъ въ рассмотрѣніи Мирowychъ Судей,—видно, что общее число осужденныхъ за разныя преступленія достигло въ минувшемъ году 2.771 чел., болѣе противъ 1888 года на 981 чел., при чемъ въ числѣ осужденныхъ было 2.264 муж. и 507 женщинъ. Общее число подсудимыхъ по дѣламъ, рассмотрѣннымъ Мирowymi Судьями, простиралось до 3.137, но изъ нихъ при рассмотрѣніи дѣлъ было оправдано и освобождено отъ суда 1.438 чел.

Приведенное увеличеніе числа осужденныхъ объясняется ни чѣмъ инымъ, какъ упрощенностью формъ разбирательства и рѣшенія дѣлъ у Мирowychъ Судей, такъ какъ послѣдними нынѣ разсматривается множество такихъ дѣлъ, которыя въ прежнее время, при существованіи Уѣздныхъ Судовъ стараго устройства, не были возбуждаемы со стороны лицъ потерпѣвшихъ противъ лицъ, нанесшихъ имъ какой либо вредъ или личное оскорбленіе.

Въ общемъ въ состояніи народной нравственности въ губерніи за прошлый годъ не произошло замѣтныхъ уклоненій въ дурную сторону; какъ и въ предшествовавшіе годы первенствующее мѣсто занимали преступленія противъ собственности частныхъ лицъ, ихъ чести, жизни и здоровья, а также преступленія противъ общественнаго благоустройства и благочинія; количество этого рода преступленій зависитъ частію отъ экономическаго положенія лицъ, впадающихъ въ эти преступленія, частію же отъ недостаточнаго развитія въ массѣ народа сознанія началъ общественной нравственности и благоустройства. О вліяніи же на народную нравственность института мирowychъ учрежденій, за недавнимъ введеніемъ его въ губерніи, говорить представляется пока преждевременнымъ.

Д) Расколъ.

Расколъ въ Архангельской губерніи распространенъ не повсемѣстно, не сплошной массой, а отдѣльными группами; центръ его — Кемскій уѣздъ и самый городъ Кемь. Расколъ принадлежитъ къ безпоповщинской сектѣ, которая распадается на множество толковъ и согласій; наиболѣе распро-

страненные изъ нихъ Филипповскій, Даниловскій и Федосѣевскій толки. Въ образѣ жизни старообрядцы не обнаруживаютъ явнаго сопротивленія властямъ и подчиняются всѣмъ правительственнымъ распоряженіямъ; но въ сношеніяхъ своихъ съ ними, а также и съ духовенствомъ, недовѣрчивы и скрытны. Не менѣе упорно держится расколъ и въ Запечерскомъ краѣ, Мезенскаго уѣзда, гдѣ религіозно-нравственное воздѣйствіе православнаго духовенства на раскольниковъ чрезвычайно слабо какъ вслѣдствіе малочисленности церквей и священниковъ, такъ и вслѣдствіе громадности пространствъ, отдѣляющихъ мѣстное населеніе отъ тѣхъ приходскихъ церквей, къ которымъ оно числится приписаннымъ. По свѣдѣніямъ мѣстнаго епархіальнаго начальства, въ видахъ ослабленія раскола и большаго вліянія священниковъ на своихъ прихожанъ, предполагается: а) возстановить упраздненныя ранѣе и открыть вновь приходы съ самостоятельными отдѣльными причтами, б) повсемѣстно учредить церковно-приходскія школы и школы грамотности и в) распространить въ народѣ книги религіозно-нравственнаго содержанія. Если всѣ эти мѣры дѣйствительно осуществятся, то онѣ конечно могутъ оказать свое вліяніе въ смыслѣ ослабленія раскола и такимъ образомъ въ настоящее время остается лишь пожелать скорѣйшаго примѣненія означенныхъ мѣръ на практикѣ.

Е) Арестанты, тюремные замки, исправительное арестантское отдѣленіе и ссыльные.

Въ существующихъ въ Архангельской губерніи четырехъ тюремныхъ замкахъ въ городахъ: Архангельскѣ, Шенкурскѣ, Мезени и Кеми къ 1-му Января 1889 года оставалось арестантовъ 180 чел.; въ теченіи 1889 года вновь поступило 971 чел., выбыло 875 и затѣмъ къ 1-му Января 1890 года осталось 276 чел.

Въ распоряженіи Губернскаго Тюремнаго Комитета и его Отдѣленій въ уѣздныхъ городахъ находилось суммъ: оставшихся къ 1-му Января 1889 года 6.524 руб. 57³/₄ коп. и въ теченіи года вновь поступившихъ 29.451 р. 82¹/₄ к., всего 35.976 р. 40 к.; изъ нихъ израсходовано на содержаніе тюремъ и арестантовъ 30.380 р. 69¹/₄ к., затѣмъ къ 1-му Января 1890 года осталось на лицо 5.595 р. 70³/₄ коп.

Архангельскій тюремный замокъ, по прежнему, помѣщается въ каменномъ трехъ-этажномъ зданіи, при которомъ находятся каменные же двухъ-этажный и одно-этажный флигеля. Въ главномъ корпусѣ помѣщаются арестанты-мужчины, церковь, больница, классная комната, кухня, пекарня и цейхгаузъ; въ двухъ-этажномъ флигелѣ: отдѣленія для женщинъ-арестантокъ и для малолѣтнихъ, цейхгаузъ и квартиры смотрителя и надзирательницы замка, а въ одно-этажномъ—контора смотрителя, караульный домъ и цейхгаузъ. Въ уѣздныхъ же городахъ тюрьмы помѣщаются въ одно-этажныхъ деревянныхъ зданіяхъ.

Арестанты тюремныхъ замковъ въ 1889 году занимались обычными работами по внутреннему хозяйству тюремъ, а также обработкою находящихся при тюрьмахъ огородовъ, овощи съ которыхъ употреблялись въ

пищу арестантамъ; работъ же по частнымъ заказамъ было вообще не много: въ 1889 году всѣхъ частныхъ заказовъ было исполнено на сумму 1.019 р. 85 к., въ томъ числѣ въ Архангельской тюрьмѣ на 813 руб., чистаго дохода было получено 582 р. 94 к., изъ числа которыхъ на Архангельскую тюрьму причитается 451 р. 63 к.

При Архангельскомъ тюремномъ замкѣ имѣется больница, устроенная на 15 человекъ, въ которой и пользовались заболѣвавшіе арестанты; но страдавшіе трудными болѣзнями, а также женщины, по неимѣнію особаго для нихъ помѣщенія, отправлялись на излеченіе въ больницу Приказа Общественнаго Призрѣнія. Въ отчетномъ году всѣхъ больныхъ было въ больницѣ при замкѣ 284 чел. и въ больницѣ Приказа 12 чел., изъ нихъ къ 1-му Января 1890 года оставалось въ больницахъ 24 чел. Въ уѣздныхъ городахъ при тюрьмахъ больницъ нѣтъ, а потому заболѣвавшіе арестанты были отправляемы на излеченіе въ мѣстныя городскія больницы; всѣхъ больныхъ въ уѣздныхъ тюрьмахъ въ 1889 году было 55 чел., изъ нихъ выздоровѣло 50 чел. и осталось въ больницахъ къ 1890 году 5 чел.

Церкви имѣются только при Архангельской и Шенкурской тюрьмахъ. Въ губернскомъ тюремномъ замкѣ богослуженія совершались тюремнымъ священникомъ во всѣ воскресные и праздничные дни, а въ уѣздныхъ тюрьмахъ богослуженія и молитвословія отправлялись священниками-директорами. Въ видахъ нравственнаго развитія и исправленія грамотнымъ арестантамъ давались для чтенія книги духовно-нравственнаго содержанія; кромѣ того въ свободное время священники-директора посѣщали арестантовъ въ камерахъ и вели съ ними духовныя собесѣдованія. Въ Великій постъ всѣ арестанты въ тюрьмахъ говѣли, исповѣдывались и удостоились приобщенія Св. Таинъ.

Въ отчетномъ году изъ числа арестантовъ присоединены къ православію одинъ еврей и одинъ магометанинъ.

Въ Архангельскомъ Исправительномъ арестантскомъ Отдѣленіи къ 1-му Января 1889 года состояло арестантовъ	730 чел.
Въ 1889 году: прибыло	305 „
убыло	191 „
Затѣмъ къ 1-му Января 1890 года осталось	844 „

Изъ числа выбывшихъ въ 1889 году:

умерло	15 „
бѣжало	9 „
изъ нихъ поймано 3.	

Затѣмъ возвращено въ прежнія общества и въ избранныя мѣста жительства	101 „
Сослано въ Сибирь за неприятіемъ обществами	40 „

Переведено въ тюрьму: а) за неполученіемъ общественныхъ приговоровъ по окончаніи сроковъ заключенія 14, б) по постановленіямъ судебной власти 8, в) въ разные тюремные замки и другія Исправительныя Отдѣленія 3 и г) освобожденъ за отмѣною судебного рѣшенія 1.

Въ 1889 году находилось арестантовъ подъ судомъ 14, изъ нихъ за побѣгъ 3 и за разныя противузаконныя дѣйствія 11.

Въ 1889 году подвергнуто административнымъ взысканіямъ за разныя проступки 61 арестантъ.

Затѣмъ въ отчетномъ году за хорошее поведеніе и усердіе къ труду переведено въ разрядъ исправляющихся 332 чел. и сокращены сроки заключенія 332 чел.

Вообще большая часть арестантовъ одобряются въ поведеніи и подають надежду на исправленіе.

Исправительное Отдѣленіе помѣщается въ 3-й части г. Архангельска, въ бывшихъ казармахъ морскаго вѣдомства. При немъ находятся: православная церковь, католическая каплица, лютеранская молельня, лазаретъ на 20 кроватей и мастерскія: столярная, бондарная, кузнечная, портняжная, сапожная, слесарная, гильзовая, гончарная, переплетная и скорняжная; въ нихъ находилось рабочихъ въ отчетномъ году среднимъ числомъ 119 чел. Кромѣ того, внѣ Отдѣленія, во 2-й части находится принадлежащій Отдѣленію кирпичедѣлательный заводъ, на которомъ въ 1889 году работало 30 арестантовъ.

Вообще арестантскихъ работъ производилось въ отчетномъ году болѣе, чѣмъ въ 1888 году, такъ какъ чистая выручка отъ работъ въ минувшемъ году болѣе на 2.147 р. противъ выручки предшествовавшаго года. Всего въ 1889 году заработано арестантами на внѣшнихъ работахъ 7.687 р. 69 к. и въ мастерскихъ Отдѣленія выручено чистаго дохода 552 руб. 83 коп.

Содержится Исправительное Отдѣленіе на счетъ казны; но такъ какъ расходы казны строго опредѣлены закономъ, а между тѣмъ, по указаніямъ опыта и въ видахъ соблюденія правилъ гигиены, признано необходимымъ производить на арестантовъ дополнительное довольствіе, то необходимыя для сего затраты относятся на экономическія средства Отдѣленія, на счетъ которыхъ вмѣстѣ съ тѣмъ заготовляются и другія хозяйственныя потребности для Отдѣленія.

Лицъ, высланныхъ въ Архангельскую губернію административнымъ порядкомъ, къ 1-му Января 1889 года состояло: а) политическихъ 60 чел., б) высланныхъ за порочное поведеніе 1, в) горцевъ 1 и г) сектантовъ 3, всего 65 чел.; въ 1889 году выслано вновь 5 чел. и выбыло изъ подъ надзора полиціи 22 чел. политическихъ ссыльныхъ; изъ нихъ перемѣщено въ другія губерніи 2 чел., освобождено за окончаніемъ срока ссылки 17 чел. и умерло 3; затѣмъ къ 1-му Января 1890 года осталось 48 чел., въ томъ числѣ политическихъ 43, высланныхъ за порочное поведеніе 1, горцевъ 1 и сектантовъ 3.

Сосланныхъ по судебнымъ приговорамъ къ 1-му Января 1889 года состояло въ губерніи 246 чел., въ 1889 году вновь прибыло 21 чел., выбыло изъ подъ надзора полиціи 34 чел. и затѣмъ къ 1890 году осталось 233 чел.

Матеріальное положеніе значительной части ссыльных неудовлетворительно, что объясняется въ нѣкоторыхъ случаяхъ отсутствіемъ доступныхъ имъ заработковъ, почему большинство ссыльных существуетъ на отпускаемое отъ казны пособіе. Ничего выдающагося въ средѣ ихъ за отчетный годъ не произошло.

Ж) П о ж а р ы.

(Приложеніемъ къ этой статьѣ служитъ вѣдомость № 6).

Пожарныхъ случаевъ въ Архангельской губерніи въ 1889 году было 307; сгорѣло 324 строенія, на сумму 179,882 р. По сравненію съ предшествовавшимъ годомъ, въ отчетномъ году было менѣе: пожаровъ на 13, сгорѣвшихъ строеній на 15 и убытковъ на 37,591 руб.

Изъ общаго числа пожаровъ на города приходится только 17 случаевъ, или 5,05 процентовъ числа всѣхъ пожаровъ въ губерніи. При сравненіи по временамъ года наибольшее число пожаровъ падаетъ на осенніе мѣсяцы, а именно:—147, затѣмъ слѣдуютъ лѣтніе 65, зимніе—54 и весенніе—41; по количеству же причиненныхъ убытковъ первое мѣсто занимаютъ лѣтніе пожары (111,210 р.), за ними слѣдуютъ осенніе (30,058 р.), далѣе зимніе (24.630 р.) и наконецъ весенніе (13.984 р.). Причины происхожденія пожаровъ сводятся въ большинствѣ случаевъ къ дурному устройству печей и неосторожному обращенію съ огнемъ; отъ поджоговъ было констатировано всего лишь три пожарныхъ случая. Изъ наиболѣе значительныхъ пожаровъ по количеству причиненныхъ убытковъ заслуживаютъ быть отмѣченными лишь слѣдующіе:

Въ ночь на 25 Марта, въ д. Нижнеладинской, Рикасовской волости, Архангельскаго уѣзда сгорѣло 8 крестьянскихъ домовъ со службами. Убытокъ 6.765 руб.

8 Іюня, въ Кирилловской волости, Холмогорскаго уѣзда, въ деревнѣ Афанасьевской, сгорѣло 15 крестьянскихъ дворовъ, запасы хлѣба и все имущество. Убытокъ 8.000 руб.

25 Іюня, въ Рикасовской волости, Архангельскаго уѣзда, въ деревнѣ Перхачевской, сгорѣли три крестьянскихъ дома и 2 бани. Убытокъ 2.400 руб.

Въ ночь на 22 Іюня, въ Великониколаевской волости, Шенкурскаго уѣзда, въ деревнѣ Лихошерстовской, сгорѣли 3 крестьянскихъ дома. Убытокъ 3000 руб.

9 Іюля, въ Устьпаденгской волости того же уѣзда, въ деревнѣ Федунинской сгорѣли 2 крестьянскихъ дома со всѣми службами при нихъ и движимымъ имуществомъ. Убытокъ 1200 руб.

15 Іюля, въ Рикасовской волости, Архангельскаго уѣзда, въ деревнѣ Холмовской, отъ удара молніи во время грозы, сгорѣла мѣстная деревянная церковь. Убытокъ 3000 руб.

31 Іюля, въ с. Маймаксѣ, Архангельскаго уѣзда, на биржѣ лѣсопильнаго завода дворянина Русанова загорѣлся заготовленный для отправки за границу лѣсной матеріаль. Убытокъ до 86.000 руб.

5 Октября, въ Посадной волости, Онежскаго уѣзда, въ деревнѣ Грихновской, сгорѣли 2 крестьянскихъ дома и все движимое имущество, при

чемъ въ пламени погибла женщина. Матеріальный убытокъ свыше 2.000 р.

Въ ночь на 28 Октября, въ тѣхъ же волости и уѣздѣ, въ селеніи Прилуцкомъ, сгорѣло 2 крестьянскихъ дома. Убытокъ 1210 руб.

16 Ноября, въ Благовѣщенской волости, Шенкурскаго уѣзда, отъ поджога, сгорѣло 5 домовъ; при чемъ погибли 2 человѣка. Матеріальный убытокъ около 13.000 руб.

Лѣсныхъ пожаровъ въ казенныхъ и удѣльныхъ дачахъ Архангельской губерніи въ отчетномъ году было 159, причинившихъ убытка на 15982 р. 79³/₄ коп. Пожары эти распредѣлялись по уѣздамъ въ слѣдующемъ порядкѣ:

У Ѣ З Д Ы.	Число по- жаровъ.	Сумма убытка.	
		Руб.	Коп.
Холмогорскій	45	428	59
Шенкурскій	39	9752	51 ³ / ₄
Пинежскій	23	3194	43
Мезенскій	23	2466	21
Онежскій	15	46	54
Кемскій	13	94	51
Кольскій	1	—	—
Всего	159	15982	79 ³ / ₄

По причинамъ лѣсные пожары распредѣляются такъ: отъ неосторожнаго обращенія съ огнемъ 28, отъ молніи 17, отъ неизвѣстной причины 111 и отъ умышленнаго поджога 3.

Изъ приложенной при семъ вѣдомости № 6-й о состояніи противупожарной части въ городахъ Архангельской губерніи видно, что таковая не можетъ быть признана удовлетворительною по причинѣ недостатка денежныхъ городскихъ средствъ, недозволяющихъ городамъ довести ее дожелаемаго положенія.

Хотя съ цѣлью содѣйствія Архангельской городской пожарной командѣ и было учреждено въ 1888 году въ Архангельскѣ вольное пожарное Общество, уставъ котораго утвержденъ Министерствомъ Внутреннихъ Дѣлъ 28 Мая того же года, но за недостаткомъ денежныхъ средствъ названное Общество активной дѣятельности до сихъ поръ проявить не могло и дальнѣйшее его существованіе при тѣхъ условіяхъ, въ которыхъ оно находится въ настоящее время, едва ли мыслимо.

Устройство пожарной части въ селеніяхъ Архангельской губерніи находится все въ томъ же первобытномъ состояніи, какъ и прежде, при чемъ жители, ограничиваясь въ борьбѣ съ огнемъ употребленіемъ домашнихъ орудій въ родѣ: топоровъ, багровъ и ведеръ, становятся иногда бессильными въ болѣе серьезныхъ пожарныхъ случаяхъ.

Сельскимъ жителямъ, потерпѣвшимъ отъ пожаровъ, въ отчетномъ году было выдано страховаго вознагражденія изъ губернскаго страховаго сбора 17.387 р. 62 к. Къ 1 Января 1890 года средства губернскаго страхованія простирались до 105.149 р. 32½ к.

3) Различныя происшествія и народныя бѣдствія.

Кромѣ пожаровъ, эпидемій, эпизоотій и градобитій, въ отчетномъ году имѣли еще мѣсто нѣсколько несчастныхъ случаевъ въ Бѣломъ морѣ и Ледовитомъ океанѣ, а именно:

Въ районѣ Кольскаго уѣзда, въ 3-хъ верстахъ отъ колоніи Гаврилово, 6 Мая, во время шторма, выбросило на берегъ и разбило шкуну „Св. Николай“, принадлежавшую крестьянину Онежскаго уѣзда Павлу Неклюдову. Убытка послѣдовало до 3100 руб.

Въ районѣ того же уѣзда, въ Тириберской губѣ, 16 Мая, опрокинулась шняка, при чемъ утонуло 4 человекъ.

Въ томъ же уѣздѣ и того же числа проходившее океаномъ изъ становища Цыпъ-Наволокъ мореходное судно „Алексѣй“ купцовъ Савиныхъ наскочило на подводную банку, опрокинулось и затонуло. Экипажъ спасся.

Въ районѣ того же уѣзда, около Лумбовскихъ острововъ, 23 Юля, потерпѣлъ крушеніе англійскій пароходъ „Джолифъ“, шедшій изъ Ливерпуля въ Кемъ и наскочившій во время тумана на берегъ острова. Экипажъ спасся. Убытка отъ крушенія послѣдовало на 90.000 руб.

Въ районѣ Онежскаго уѣзда: а) 22 Юля, во время пути изъ селенія Керети въ Архангельскъ, потерпѣло крушеніе судно крестьянки Золотицкой волости Евдокіи Коргуевой, экипажъ судна и грузъ его спасены и б) 30 Сентября, во время бури, разбило мореходный карбасъ съ товаромъ, принадлежавшій крестьянину Пурнемской волости Каллистрату Бровкову. Несчастій съ людьми также не было.

Въ районѣ Архангельскаго уѣзда, въ Бѣломъ морѣ, 20 Юля, во время бури, потерпѣла крушеніе шкуна крестьянина Онежскаго уѣзда Матвѣя Верещагина, шедшая съ грузомъ муки изъ Архангельска въ Одессу. Убытка послѣдовало на 1080 руб.

Въ районѣ Мезенскаго уѣзда, 21 Юля, на рейдѣ близъ г. Мезени, во время бури, потерпѣлъ крушеніе англійскій пароходъ „Фани-Бертъ“, пришедшій туда за грузомъ лѣса, при чемъ изъ числа команды трое утонули.

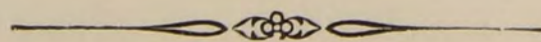

IV) НАРОДНОЕ ЗДРАВІЕ И ОБЩЕСТВЕННОЕ ПРИЗРѢНІЕ.

А) В р а ч и.

Медицинскій составъ въ Архангельской губерніи въ отчетномъ году былъ слѣдующій:

1) Врачи: губернскій врачебный инспекторъ, помощникъ его, директоръ фельдшерско-ветеринарной школы (онъ же и завѣдывающій Архангельскою больницею Приказа Общественнаго Призрѣнія), городскихъ врачей 2, уѣздныхъ 8, для командировокъ 2, военныхъ и морскихъ 3 и вольно-практикующихъ женщинъ-врачей 2, всего 20 человекъ.

2) Ветеринаровъ два: одинъ губернскій и другой для командировокъ, мѣстопробываніе котораго назначено въ Печерскомъ краѣ, гдѣ исключительно сосредоточена и дѣятельность его. Должность же особаго ветеринара для сельскаго населенія въ отчетномъ году оставалась вакантною.

3) Нижніе медицинскіе чины: лекарскихъ учениковъ 18, медицинскихъ фельдшеровъ 43, ветеринарныхъ фельдшеровъ 14 и оспопрививателей 105.

и 4) Повивальныя бабки: городскихъ 9, въ больницахъ 1, сельскихъ 21 и вольнопрактикующихъ 11, всего 42.

Дѣятельность врачей въ отчетномъ году, какъ и въ предшествовавшіе годы, выражалась: въ исполненіи судебно-медицинскихъ дѣлъ по требованію судебныхъ мѣстъ и полиціи, въ принятіи мѣръ къ прекращенію заразныхъ болѣзней, появившихся въ губерніи, во врачебно-санитарномъ надзорѣ за всѣми предметами, подлежащими таковому, — въ наблюденіи за надлежащимъ гигиеническимъ содержаніемъ мѣстъ продажи и потребленія продовольственныхъ продуктовъ, въ санитарномъ осмотрѣ фабричныхъ и промышленныхъ заведеній и рѣчныхъ судовъ, въ свидѣтельствovanіи здоровья нижнихъ чиновъ и арестантовъ и, наконецъ, въ подаваніи помощи заболѣвавшимъ какъ въ больницахъ, такъ и въ частныхъ домахъ.

Врачебно-полицейскихъ осмотровъ торговыхъ и промышленныхъ заведеній въ отчетномъ году было произведено 905, мертвыхъ тѣлъ освидѣтельствовано 42, вскрытій мертвыхъ тѣлъ произведено 66, живыхъ людей освидѣтельствовано 769 (въ томъ числѣ въ состояніи умственныхъ способностей 16 и въ состояніи здоровья по судебнымъ вопросамъ 571); сверхъ того въ 22 случаяхъ произведено освидѣтельствованіе разныхъ вещей и предметовъ по судебнымъ дѣламъ; всѣхъ же судебно-медицинскихъ актовъ по разнымъ предметамъ было составлено въ теченіи 1889 года 852.

Къ 1 Января 1889 года оставалось дѣтей, которымъ не была привита предохранительная оспа, 5419 ч., съ присоединеніемъ сюда 13.696 ч., родившихся въ отчетномъ году, получится общая сумма дѣтей, которымъ слѣдовало привить оспу, 19.115 челав.; въ дѣйствительности же въ отчетномъ году была привита оспа только 9626 дѣтямъ, такъ что, за ис-

ключеніемъ умершихъ въ теченіи 1889 года 4193 дѣтей, въ числѣ наличнаго состава дѣтей къ 1890 году 5296 человекъ остались не вакцинированными, каковая сумма впрочемъ на 123 чел. менѣе противъ остатка предшествовавшаго года.

Препятствующія болѣе успѣшному ходу оспопрививанія въ Архангельской губерніи причины остаются тѣ же, которыя были уже констатированы и ранѣе, а именно: съ одной стороны недостаточность вознагражденія оспопрививателямъ (отъ 25 до 40 р. въ годъ), вынуждающая ихъ обращаться къ побочнымъ заработкамъ, въ явный ущербъ прямой лежащей на нихъ обязанности, за что подобные оспопрививатели весьма часто смѣняются, а отъ этого въ свою очередь многія мѣстности остаются иногда на значительные промежутки времени вовсе безъ оспопрививателей; съ другой же стороны не мало тормозится это дѣло и невѣжественностью крестьянскаго населенія, уклоняющагося отъ привитія предохранительной оспы дѣтямъ, иногда даже съ проявленіемъ явнаго упорства, одинъ изъ каковыхъ случаевъ имѣетъ мѣсто въ отчетномъ году въ ближайшемъ же Архангельскомъ уѣздѣ, — о чемъ составленъ былъ актъ для привлеченія виновныхъ къ отвѣтственности.

Всѣхъ зараженныхъ венерическими болѣзнями въ отчетномъ году было 1090 ч., въ томъ числѣ сифилитиковъ 685 ч., (въ общемъ на 205 ч., болѣе, чѣмъ въ предшествовавшемъ году); изъ нихъ 336 ч. состояло на пользованіи въ больницахъ и пріемныхъ покояхъ, а остальные лечились амбулаторно и въ частной практикѣ врачей. Смертныхъ случаевъ отъ этихъ болѣзней было 4.

Пути распространенія венерическихъ болѣзней и условіями, благоприятствовавшими этому распространенію, служили преимущественно слѣдующія три обстоятельства: 1) существованіе тайной проституціи, ускользающей отъ полицейскаго надзора, за отсутствіемъ открытыхъ публичныхъ домовъ, терпимости; 2) зараженіе рабочихъ, удалявшихся на разные отхожіе промыслы и возвратившихся домой зараженными; 3) невѣжество сельскаго населенія, прибѣгающаго въ громадномъ большинствѣ случаевъ такого рода заболѣваній къ помощи знахарей вслѣдствіе предубѣжденія противъ медицинской помощи; при чемъ нельзя умолчать, что и въ тѣхъ случаяхъ, когда больные этой категоріи не чуждаются медицинской помощи, послѣдняя, при сравнительной малочисленности врачебнаго персонала въ губерніи, оказывается иногда слишкомъ поздно.

Мѣрами противъ распространенія венерическихъ болѣзней были: 1) обнаруженіе женщинъ, занимающихся тайной проституціей и врачебно-полицейскіе осмотры ихъ; 2) періодически повторяемые осмотры нижнихъ чиновъ мѣстныхъ и конвойныхъ командъ, а также освидѣтельствованіе такихъ чиновъ, возвратившихся изъ военной службы; 3) осмотры арестантовъ мѣстныхъ тюремъ и рабочихъ на фабрикахъ и заводахъ, равно какъ и лицъ, возвратившихся съ Мурманскихъ промысловъ и 4) помѣщеніе найденныхъ зараженными въ больницы для пользованія и леченіе ихъ амбулаторно.

Всѣхъ освидѣтельствованій въ предупрежденіе заноса и развитія сифилиса было произведено въ теченіи 1889 года 4595.

Аптекъ для вольной продажи лекарствъ въ отчетномъ году состояло 2, обѣ въ Архангельскѣ; въ уѣздныхъ же городахъ имѣются склады вольной продажи лекарствъ при мѣстныхъ больницахъ, которыя находятся въ вѣдѣніи уѣздныхъ врачей. Годовой оборотъ рецептовъ въ отчетномъ году достигалъ 16900 въ обѣхъ аптекахъ г. Архангельска и 4179 въ уѣздныхъ складахъ, всего 21079. Денежные обороты аптекъ въ Архангельскѣ по рецептурной продажѣ лекарствъ доходили до 10749 р. и по ручной до 8381 р. 58¹/₂ коп.; изъ складовъ же было отпущено въ первомъ случаѣ (т. е. по рецептамъ) на 1359 р. 50 к. и по ручной продажѣ на 643 р. 51 к.

Б) Больницы и дома умалишенныхъ.

Всѣхъ больницъ въ Архангельской губерніи въ отчетномъ году было 21, съ 352 кроватями, изъ нихъ Приказа Общественнаго Призрѣнія 7 съ 157 кроватями, земскихъ 1 съ 4 кроватями, тюремныхъ 2 съ 36 кроватями, фабричныхъ и заводскихъ 4 съ 21 кроватю, частныхъ лицъ и обществъ 1 съ 4 кроватями, военныхъ и морскихъ 2 съ 110 и другихъ вѣдомствъ 4 больницы съ 20 кроватями. Изъ этого числа въ городахъ было 18 больницъ съ 335 кроватями и въ селахъ 3 больницы съ 17 кроватями. Кромѣ того, на Мурманскомъ берегу, во время навигаціи, въ становищахъ: Семи-островахъ, Гавриловѣ, Тириберкѣ, Цыць-Наволокъ и Кибергѣ было открыто 5 пріемныхъ покоевъ Общества Краснаго Креста съ 50 кроватями.

Всѣ больницы помѣщаются въ собственныхъ зданіяхъ, за исключеніемъ больницы въ г. Онегѣ, которая помѣщается въ домѣ, принадлежащемъ Компаніи Онежскаго лѣснаго торгова.

Для завѣдыванія больницами со стороны медицинскаго вѣдомства состоятъ: при Архангельской — Старшій врачъ, ординаторъ — 2-й городской врачъ и два фельдшера; въ уѣздныхъ же городахъ — мѣстные уѣздные врачи и по 2 лекарскихъ ученика при каждой,

Штатное число кроватей въ Архангельской больницѣ Приказа Общественнаго Призрѣнія, съ отдѣленіями для умалишенныхъ и хроническихъ больныхъ, положено на 100 челов. Сверхъ того при больницѣ еще имѣются двѣ кровати, учрежденныя Архангельскимъ городскимъ обществомъ для бесплатнаго пользованія больныхъ гражданъ, въ память чудеснаго спасенія 4-го Апрѣля 1866 г. драгоцѣнной жизни нынѣ уже въ Бозѣ почивающаго Государя Императора Александра II.

Больницы Приказа Общественнаго Призрѣнія въ уѣздныхъ городахъ учреждены: въ Холмогорахъ на 12 кроватей, въ Шенкурскѣ на 24, въ Пинегѣ, Мезени и Онегѣ на 8 въ каждой и въ Кеми на 23 кровати.

Въ отчетномъ году въ Архангельской больницѣ Приказа находилось на излеченіи больныхъ всего 716 человекъ, въ томъ числѣ умалишенныхъ 26, хроническихъ 4 и роженицъ 65; изъ всего числа лечившихся выздоровѣло 527, умерло 84 и осталось къ 1 Января 1890 года всѣхъ боль-

ныхъ 105 чел. Наибольшее число больныхъ доходило до 112 чел. въ день, а самое меньшее до 72, средняя годовая цифра 92 чел. въ день.

Кромѣ того было приходящихъ больныхъ 1376 ч., которымъ отпущено бесплатно лекарствъ изъ больничной аптеки по 1110 рецептамъ.

При женскомъ отдѣленіи названной больницы имѣется особый покой для больныхъ роженицъ, которыхъ въ 1889 году было 65 человекъ. Помощь имъ оказывалась Директоромъ фельдшерско-ветеринарной и повивальной школъ и акушеркою, надзирательницею повивальной школы.

Содержаніе одного больнаго по общему числу порцій и употребленной на это суммѣ 21085 р. 56¹/₂ коп. обошлось въ сутки по 62¹/₄ к. Кромѣ того, на погребеніе 75 человекъ израсходовано 151 р. 45 к., остальные же 9 человекъ умершихъ погребены на счетъ родственниковъ.

Въ больницахъ Приказа, учрежденныхъ въ уѣздныхъ городахъ Архангельской губерніи, въ отчетномъ году находилось на излеченіи 586 больныхъ, изъ числа которыхъ выздоровѣло 529, умерло 24 и осталось къ 1 Января 1890 г. 33 человекъ.

Содержаніе одного больнаго по общему числу порцій и употребленной на то суммѣ обошлось въ сутки по больницамъ: Холмогорской 70³/₄ к., Шенкурской 51¹/₄ к., Пинежской 1 р. 28³/₄ к., Мезенской 61 к., Онежской 33¹/₄ к. и Кемской 58¹/₂ к. Кромѣ того, употреблено на погребеніе умершихъ въ больницахъ: Холмогорской 8 чел. 33 р. 60 к., Шенкурской 6 ч. 21 р., Пинежской 2 ч. 8 р. 66 к., Онежской 3 чел. 10 р. 62 к. и Кемской 1 ч. 3 р. 66 к. Остальные же умершіе въ больницахъ: Онежской и Кемской по 2 чел. погребены на счетъ родственниковъ.

Кромѣ больницъ Приказа Общественнаго Призрѣнія въ Архангельской губерніи имѣются еще слѣдующія лечебныя заведенія: въ г. Архангельскѣ: лазареты при тюремномъ замкѣ и исправительномъ арестантскомъ отдѣленіи, при Духовной Семинаріи, при духовномъ уѣздномъ и женскомъ епархіальныхъ училищахъ и при убѣжищѣ Св. Петра, лечебница общества Архангельскихъ врачей (въ ней было въ отчетномъ году: стационарныхъ больныхъ 28 ч. и приходящихъ 2866 чел.) и военный и морской лазареты (въ обоихъ больныхъ было 1364 ч., изъ коихъ умерло 18 ч.).

Частныя больницы при лѣсопильныхъ заводахъ существуютъ: въ с. Маймаксѣ, Архангельскаго уѣзда, въ г. Мезени и въ с. Сорокѣ, Кемскаго уѣзда.

Какъ уже было упомянуто выше, на время морскихъ промысловъ открываются на Мурманскомъ берегу пять пріемныхъ покоевъ для заболѣвающихъ промышленниковъ въ становищахъ: Цыпъ-Наволокъ, Тирибергъ, Гавриловъ, Семи-островахъ и подъ Кибергомъ—въ Норвегіи. Организація этой врачебной помощи на Мурманѣ принадлежитъ Архангельскому Мѣстному Управленію Россійскаго Общества Краснаго Креста, при пособіи въ 500 руб. изъ суммъ Государственнаго Казначейства собственно на организацію врачебной помощи подъ Кибергомъ, гдѣ ловомъ рыбы зани-

маются русскіе промышленники и въ 2000 руб. изъ суммъ губернскаго земскаго сбора на содержаніе пріемныхъ покоевъ съ больными на російскомъ Мурманскомъ берегу. Врачебно-санитарный отрядъ, организованный для врачебной помощи и состоявшій изъ одного врача, 4 фельдшеровъ и 5 сестеръ милосердія, въ отчетномъ году началъ свою дѣятельность на Мурманѣ 26 Марта, а окончилъ ее 28 Августа, одновременно съ уходомъ рыбопромышленниковъ. Лежавшихъ больныхъ за навигацію прошлаго года въ пріемныхъ покояхъ Краснаго Креста было на излеченіи 78 чел. вѣкъ, которые провели въ сложности 1638 больничныхъ дней, или въ среднемъ выводѣ по 21 дню каждый. Изъ указаннаго числа больныхъ — 52 ч. выздоровѣли и 9 умерли, а исходъ болѣзни 17 чел. остался неизвѣстенъ, за выѣздомъ ихъ съ Мурмана до окончательнаго излеченія. Больныхъ, лечившихся амбулаторно, было въ общей сложности 1313 чел., которые сдѣлали 9854 посѣщенія. Изъ нихъ 1019 чел. выздоровѣли и 2 умерли. Преобладающими болѣзнями на Мурманѣ были большею частью наружныя поврежденія: нарывы, раны, флегмоны и т. под. По сравненію съ предшествовавшимъ годомъ, отчетный годъ былъ менѣе благопріятенъ для рыбопромышленниковъ: лежащихъ больныхъ было болѣе на 24, приходившихъ на 180 ч. и умершихъ на 5 человекъ.

В) Эпидеміи и эпизоотіи.

Въ 1889 году всѣхъ страдавшихъ заразными болѣзнями въ Архангельской губерніи было 10675 человекъ; болѣе чѣмъ втрое противъ предшествовавшаго года, въ которомъ было всего лишь 3257 чел. такого рода больныхъ. Не смотря на это, случаевъ смертности отъ заразныхъ болѣзней было на 12 менѣе противъ 1888 года. Въ увеличеніи числа заразныхъ больныхъ въ отчетномъ году главную роль играла эпидемическая болѣзнь гриппъ, отъ которой переболѣло до 6481 человекъ. Причины, способствовавшія появленію и развитію заразныхъ болѣзней, усматриваются главнымъ образомъ въ климатическихъ и почвенныхъ условіяхъ, зависѣвшихъ въ свою очередь отъ постоянной переменчивости погоды, которою отличался вообще 1889 годъ.

Ходъ заразныхъ болѣзней былъ слѣдующій:

Оспа эпидемически дѣйствовала преимущественно въ уѣздахъ Холмогорскомъ и Пинежскомъ. Въ первомъ было больныхъ 259 человекъ, изъ коихъ умерло 13, и во второмъ 86 ч., умерло 22. Болѣзнь эта въ Холмогорскомъ уѣздѣ существовала съ Іюня по Декабрь и въ Пинежскомъ съ Марта по Іюнь. Заболѣванія оспою наблюдались также въ Архангельскѣ (4 чел.) и Кеми (6 ч.), но эпидемическаго характера не принимали.

Скарлатина, въ смыслѣ эпидеміи, дѣйствовала въ Мезенскомъ уѣздѣ (Печерскій край), отъ которой болѣло 150 чел. и умерло 118. Болѣзнь эта, начавшаяся еще въ 1888 году, дѣйствовала затѣмъ въ продолженіи всего отчетнаго года. Кромѣ того она дѣйствовала въ Архангельскѣ (9 ч. больныхъ, изъ нихъ 1 умеръ) и въ г. Шенкурскѣ (18 ч., изъ коихъ умерло 9).

Дифтеритъ наблюдался только въ Архангельскѣ и ограничился лишь 4-мя случаями, изъ коихъ 1 имѣлъ смертный исходъ.

Крупъ наблюдался въ Архангельскѣ (4 случая) и Холмогорахъ (1 случай, окончившійся смертью).

Корь дѣйствовала только въ одномъ Шенкурскомъ уѣздѣ и ограничилась 35 случаями заболѣванія и 2 умершими.

Елоклюшъ дѣйствовалъ больше всего въ Холмогорскомъ уѣздѣ съ Юня по Ноябрь мѣсяцы; всѣхъ заболѣвшихъ тамъ было 920 чел., изъ коихъ умерло 116; затѣмъ въ г. Архангельскѣ, гдѣ заболѣвшихъ было 117 чел. и умершихъ 2-е, далѣе въ Архангельскомъ, Шенкурскомъ и Кемскомъ уѣздахъ съ 254 больными и 7 умершими.

Гриппъ. Всѣхъ заболѣвшихъ гриппомъ въ отчетномъ году было 6481 человекъ и умершихъ 13, тогда какъ въ 1888 году онъ наблюдался всего лишь въ 100 случаяхъ. Райономъ дѣйствія этой болѣзни была вся губернія.

Сыпной тифъ. Случаи заболѣванія этою болѣзною наблюдались въ Шенкурскомъ уѣздѣ (5), въ Архангельскомъ (3), и въ Холмогорскомъ и Мезенскомъ по 1-му, всего 10 случаевъ.

Брюшной тифъ наблюдался въ уѣздахъ: Мезенскомъ (98 чел.), Шенкурскомъ (7 ч.), Холмогорскомъ (6 ч.), Кемскомъ (5 ч.), на Мурманскомъ берегу (8 ч.) и въ Архангельскѣ (60 чел., изъ коихъ 5 ч. умерло).

Возвратный тифъ былъ констатированъ въ г. Архангельскѣ (14 ч.), Шенкурскѣ (7 ч.) и Мезени (1 ч.). Умершихъ не было.

Тифъ неопредѣленной формы. Этою болѣзнию страдало 232 чел., изъ коихъ умерло 19. Она дѣйствовала въ видѣ легкой эпидеміи въ теченіи всего отчетнаго года и почти во всѣхъ уѣздахъ Архангельской губерніи.

Кровавымъ поносомъ страдало въ отчетномъ году 232 чел., изъ коихъ умерло 19. Болѣзнь эта, какъ и предъидущая, имѣла мѣсто почти во всѣхъ уѣздахъ губерніи.

Далѣе, по числу заболѣвшихъ, слѣдуютъ: Малярія съ 345 случаями заболѣваемости и 4 умершими, Чесотка съ 1541 случаемъ и Цинга съ 1051 сл. и 15 умершими.

Изъ эпизоотій заслуживаютъ быть отмѣченными дѣйствовавшіе въ отчетномъ году: шатунъ, которымъ болѣло 25 лошадей, изъ коихъ 7 пало, мыто, съ 2 случаями заболѣванія крупнаго рогатаго скота и 3 лошадей, изъ коихъ 2 пало, и наконецъ чесотка, съ 19 заболѣваніями крупнаго скота и лошадей, изъ которыхъ 2 пало.

Г) Насильственные смерти.

(Приложениемъ къ этой статьѣ служитъ ведомость № 7).

Въ теченіи отчетнаго года всѣхъ смертныхъ случаевъ отъ насильственныхъ причинъ было 25, въ томъ числѣ 3 дѣтубійства, 6 смертоубійствъ и 16 самоубійствъ.

По сравненію съ 1888 годомъ, дѣтубійствъ въ отчетномъ году было на 2 случая болѣе, число же смертоубійствъ и самоубійствъ уменьшилось—первыхъ на 8 и послѣднихъ на 2 случая. Число жертвъ отъ названныхъ преступленій было равно числу послѣднихъ, а именно погибли: трое новорожденныхъ младенцевъ-мальчикъ и двѣ дѣвочки, 16 мужчинъ и 6 женщинъ,—всего 25 человѣкъ.

Д) Богадѣльни и пріюты.

На счетъ городскихъ средствъ, съ незначительнымъ пособіемъ отъ казны за призрѣніе отставныхъ нижнихъ чиновъ и солдатокъ, въ г. Архангельскѣ содержатся двѣ богадѣльни—мужская, именуемая Елизаветинскою, на 48 кроватей, и женская Николаевская на 61 кровать, въ томъ числѣ 13 кроватей стипендіатскихъ, изъ коихъ 10 содержатся на проценты съ капитала, пожертвованнаго потомственнымъ почетнымъ гражданиномъ Куйкинымъ, 2 кровати—на капиталъ Генераль-маіора Ковалева и 1 кровать—на капиталъ, завѣщанный купеческою вдовою Рыниной.

Въ Елизаветинской богадѣльнѣ къ 1 Января 1889 года призрѣваемыхъ состояло 48 мужчинъ, изъ коихъ въ теченіи года умерло 10 и исключень на пропитаніе къ родственникамъ 1; затѣмъ къ 1 Января 1890 года, съ вновь принятыми 10 чел., состояло всего 47 чел.

Въ Николаевской богадѣльнѣ къ 1 Января 1890 года состоитъ призрѣваемыхъ 60 женщинъ, т. е. полный комплектъ, полагаемый по штату.

На содержаніе призрѣваемыхъ и помѣщеній въ обѣихъ богадѣльняхъ, а также на жалованье надзирателямъ и прислугѣ израсходовано въ 1889 году 6901 р. 80 коп., съ зачетомъ въ то число пособія отъ казны въ 817 руб. 25 к. и $\frac{1}{2}$ съ капиталовъ, пожертвованныхъ на стипендіи—641 р. 24 к.

Кромѣ помянутыхъ богадѣленъ, въ Архангельскѣ существуетъ еще Алексѣевская богадѣльня для призрѣнія женщинъ, содержащая на средства Архангельскаго женскаго попечительнаго Общества о бѣдныхъ и учрежденная въ память посѣщенія въ 1870 году г. Архангельска Ею Императорскимъ Высочествомъ Великимъ Княземъ Алексѣемъ Александровичемъ. Въ этой богадѣльнѣ къ 1890 году состояло 35 призрѣваемыхъ, изъ коихъ 5 были приняты вновь за смертью въ теченіи отчетнаго года такого же числа призрѣваемыхъ женщинъ.

Архангельское Губернское Попечительство дѣтскихъ пріютовъ вѣдомства Императрицы Маріи содержитъ въ г. Архангельскѣ два пріюта: Ар-

хангельскій и Константиновскій; первый изъ нихъ открытъ 21 Апрѣля 1841 г. и второй въ 1845 году; оба пріюта помѣщаются въ зданіяхъ, принадлежащихъ Попечительству.

Въ Архангельскомъ дѣтскомъ пріютѣ къ началу отчетнаго года состояло: дѣвочекъ 75 и мальчиковъ 5,—всего 80 чел.; вновь поступило въ теченіи 1889 года—дѣвочекъ 19 и мальчиковъ 9, всего 28 ч.; вышло за то же время—дѣвочекъ 24 и мальчиковъ 4, всего 28 ч. Изъ нихъ окончившихъ курсъ—дѣвочекъ 16, мальчиковъ 3, и неокончившихъ—дѣвочекъ 8 и мальчиковъ 1.

Къ 1 Января 1890 года состояло—дѣвочекъ 70 и мальчиковъ 10, всего 80 чел.

Въ Константиновскомъ пріютѣ къ 1889 году оставалось 70 дѣвочекъ, изъ коихъ въ теченіи отчетнаго года, по желанію родителей, вышло 16, но за принятіемъ вновь такого же числа дѣвочекъ, къ 1 Января 1890 г. комплектъ ихъ остался тотъ же. Изъ всего числа дѣвочекъ, 10 жили за плату отъ родителей: по 10 руб. за 7 дѣвочекъ и по 6 р. за 3.

Занятія дѣтей въ обоихъ пріютахъ заключаются въ обученіи грамотѣ и рукодѣльямъ. Содержаніе пріютовъ въ 1889 г. обошлось попечительству: Архангельскаго—въ 2343 р. 2 к. и Константиновскаго—въ 5657 р. 69 коп.

Архангельское Женское Попечительное Общество о бѣдныхъ содержитъ въ Архангельскѣ слѣдующіе пріюты:

1) Убѣжище Св. Петра для малолѣтнихъ, съ лечебницею; въ убѣжищѣ этомъ къ 1889 году состояло призрѣваемыхъ 60 дѣтей, въ теченіи года прибыло 10 и убыло столько же, такъ что къ 1890 году осталось то же число дѣтей, изъ коихъ 29 мальчиковъ и 31 дѣвочка.

2) Кузнечевское дневное убѣжище, въ которомъ въ отчетномъ году призрѣвалось 10 мальчиковъ, изъ коихъ 6 обучаются во II приходскомъ училищѣ и 4 въ церковно-приходской школѣ.

Въ ночлежномъ пріютѣ, устроенномъ въ г. Архангельскѣ въ 1883 г. на средства благотворителей, въ отчетномъ году перебивало до 11.000 ночлежниковъ, внесшихъ въ кассу пріюта 253 р. 17 к. Всего, съ пожертвованіями, поступившими отъ частныхъ лицъ въ теченіи отчетнаго года, въ распоряженіи Общества имѣлось 417 р. 65 к., изъ коихъ израсходовано 327 р. на ремонтъ, отопленіе и освѣщеніе зданія и на наемъ сторожа при немъ.

Архангельскимъ Приказомъ Общественнаго Призрѣнія, съ разрѣшенія Министерства Внутреннихъ Дѣлъ, начиная съ 1871 года, производятся пособія дѣтямъ, обучающимся въ гимназіяхъ и другихъ учебныхъ заведеніяхъ; такихъ пособій въ отчетномъ году произведено на сумму 1344 р. 56 к. и на содержаніе стипендіатовъ въ пріютѣ Св. Петра издержано 200 р., всего же израсходовано на эту благотворительность 1544 р. 56 к.

У) НАРОДНОЕ ПРОСВѢЩЕНІЕ.

А) Учебныя заведенія.

(Приложеніемъ къ этой статьѣ служитъ ведомость № 8).

Въ Архангельской губерніи въ отчетномъ году учебныхъ заведеній было 263, — на 39 болѣе противъ предшествовавшаго года, — съ 10388 учащимися, въ числѣ которыхъ было 7794 мальчика и 2594 дѣвочки.

Изъ общаго числа учебныхъ заведеній на долю г. Архангельска приходилось 32, (болѣе противъ предшествовавшаго года на 2), въ уѣздныхъ городахъ 17 (болѣе на 1), и 214 въ уѣздахъ (болѣе на 36).

Не смотря однако на увеличеніе числа учебныхъ заведеній въ губерніи на 39, общее число учащихся, по сравненію съ предшествовавшимъ годомъ, уменьшилось на 75 человѣкъ, каковое уменьшеніе главнымъ образомъ падаетъ на церковно-приходскія школы, въ которыхъ въ 1888 году, когда ихъ было только 98, по даннымъ того времени, обучалось 1991 дѣтей обоюга пола, тогда какъ въ отчетномъ году, когда число церковно-приходскихъ школъ возрасло, по даннымъ епархіальнаго начальства, до 136, въ нихъ обучалось всего 1848 человѣкъ т. е. на 143 менѣе, чѣмъ въ предшествовавшемъ году.

Такое несоотвѣтствіе между увеличеніемъ числа церковно-приходскихъ школъ и уменьшеніемъ числа учащихся въ нихъ невольно наводитъ на предположеніе, что многія изъ церковно-приходскихъ школъ существуютъ лишь номинально, т. е. будучи открытыми, не имѣютъ учащихся.

Общее число учащихся въ губерніи по учебнымъ заведеніямъ въ отчетномъ году распредѣлялось слѣдующимъ образомъ:

Въ Архангельскихъ мужской и женской гимназіяхъ обучалось 362 ч. (на 17 ч. менѣе противъ 1888 г.); въ училищахъ, подвѣдомственныхъ Дирекціи народныхъ училищъ 7539 (на 3 болѣе), въ духовно-учебныхъ заведеніяхъ 557 (болѣе на 63), въ ветеринарно-фельдшерской и повивальной школѣ 34 ч. (болѣе на 19) и въ церковно-приходскихъ школахъ и школахъ грамотности 1848 (менѣе на 143).

Б) Народное образованіе.

Въ учебныхъ заведеніяхъ, подвѣдомственныхъ Дирекціи народныхъ училищъ, за исключеніемъ частныхъ школъ, въ отчетномъ году окончило полный курсъ ученія 527 мальчиковъ и 83 дѣвочекъ, всего 610 учащихся, менѣе противъ 1888 г. на 132 челов., а выбыло до окончанія курса, усвоившихъ первоначальную грамоту, 842 мальчика и 412 дѣвочекъ, — всего 1254, также менѣе противъ 1888 г. на 182 челов. и это послѣднее обстоятельство является почти единственнымъ отраднымъ фактомъ въ неособенно утѣшительномъ результатѣ успѣховъ народнаго образованія въ Архангельской губерніи въ отчетномъ году. Одною изъ причинъ такого явленія можно считать уменьшеніе отпускавшейся, на основаніи Высочайшаго по-

велѣнія 12 Февраля 1868 г., изъ Государственнаго Казначейства, въ пополненіе $6\frac{1}{2}$ копѣчнаго училищнаго сбора, суммы 5374 р. 99 коп. до 3959 р. 25 коп., чѣмъ вызвалась необходимость во первыхъ, закрыть одно сельское училище и, во вторыхъ, — въ нѣсколькихъ сельскихъ училищахъ уменьшить и безъ того скудное жалованье преподавателей, что, безъ сомнѣнія, не могло отозваться благопріятно какъ на трудѣ преподавателей, такъ и вообще на народномъ образованіи въ губерніи.

Какъ и въ предшествовавшихъ годахъ, Законъ Божій въ отчетномъ году во всѣхъ училищахъ преподавался священниками, а мѣста учителей и учительницъ занимали лица, спеціально къ сему подготовленныя.

Всѣ училища имѣли достаточныя бібліотеки и собранія необходимыхъ для нагляднаго преподаванія учебныхъ пособій, а также и достаточное количество классныхъ принадлежностей.

Учащіеся, по примѣру прежнихъ лѣтъ, снабжались при выходѣ евангеліями.

Въ отчетномъ году открыты въ Кузоменскомъ начальномъ училищѣ, находящемся на Терскомъ берегу Бѣлаго моря, народныя чтенія, которыя происходятъ въ училищѣ по воскреснымъ и праздничнымъ днямъ и весьма охотно посѣщаются мѣстнымъ населеніемъ, а также при нѣкоторыхъ волостяхъ, на средства послѣднихъ, открыты книжные склады, дѣятельность которыхъ дала на первыхъ же порахъ весьма утѣшительные результаты.

Отношеніе правительственныхъ и частныхъ учрежденій, городскихъ и сельскихъ обществъ и частныхъ лицъ къ дѣлу народнаго образованія въ нашей губерніи, неимѣющей земства, выражалось доставленіемъ средствъ на содержаніе существующихъ училищъ. Въ отчетномъ году на содержаніе всѣхъ выше перечисленныхъ подвѣдомственныхъ Дирекціи учебныхъ заведеній и приютовъ, за исключеніемъ частныхъ школъ, содержимыхъ на плату, вносимую учащимися, поступило:

1) Отъ Министерства Народнаго Просвѣщенія	46.737 р. 9 к.
2) $6\frac{1}{2}$ копѣчнаго спеціального училищнаго сбора съ бывшихъ государственныхъ крестьянъ	5.140 „ — „
3) Изъ Государственнаго Казначейства, въ дополненіе этого сбора	3.959 „ 25 „
4) Отъ городскихъ и посадскихъ обществъ	6.556 „ 86 „
5) Отъ сельскихъ обществъ	9.336 „ 20 „
6) % съ капиталовъ и пожертвованій отъ частныхъ лицъ:	
а) постоянныхъ	8 688 „ 87 „
б) временныхъ	393 „ 47 „
7) сбора за ученіе	724 „ — „
8) Изъ разныхъ другихъ источниковъ	6.150 „ 9 „

Всего 87.685 р. 83 к.

Въ заключеніе остается сказать, что надзоръ за училищами и руководство учащихъ лежали, какъ и прежде, на единственномъ на всю губернію Инспекторѣ, который все учебное время и находился въ разъѣздахъ; Директоръ же, прямыя обязанности котораго административныя, могъ осматривать только ближайшія къ губернскому городу училища. Необходимость учрежденія должности втораго Инспектора въ Архангельской губерніи, весьма давно ощущаемая, хотя и вызывала неоднократныя объ этомъ ходатайства мѣстнаго начальства, но таковыя, къ сожалѣнію, успѣха неимѣли.

В) Ученыя общества, библіотеки, музеи,

Въ г. Архангельскѣ существуетъ Общество врачей, въ составъ членовъ котораго входитъ весь мѣстный врачебный персоналъ. Научная дѣятельность Общества, какъ видно изъ протоколовъ его годовыхъ засѣданій, выражалась: а) въ самостоятельныхъ трудахъ членовъ Общества по разнымъ отраслямъ теоретической и практической медицины; б) въ сообщеніяхъ медицинской казуистики съ демонстраціями больныхъ, представлявшихъ какія либо особенности болѣзненнаго процесса, или затрудненія въ діагностическомъ отношеніи; в) въ разрѣшеніи вопросовъ по общественной гигиенѣ, требующей подготовительной разработки; г) въ обработкѣ данныхъ медицинской статистики и д) въ составленіи популярныхъ брошюръ о мѣрахъ къ предохраненію отъ появленія и распространенія заразныхъ болѣзней среди населенія. Въ составъ названнаго общества въ отчетномъ году входили 28 почетныхъ членовъ, 13 дѣйствительныхъ, 18 корреспондентовъ и 5 сорователей, всего 64 чел. Общество имѣетъ свою лечебницу, учрежденную въ память Императора Александра II для амбулаторныхъ больныхъ, съ 4 постоянными кроватями для нуждающихся въ хирургической помощи.

Въ завѣдываніи особаго Наблюдательнаго Комитета въ Архангельскѣ существуетъ Публичная библіотека, соединенная въ 1872 году съ библіотекою Губернскаго Статистическаго Комитета, изъ которой всякому желающему, за опредѣленную незначительную плату, отпускаются книги для чтенія на дому, въ читальномъ же залѣ библіотеки — бесплатно.

Къ 1 Января отчетнаго года книгъ и разныхъ изданій числилось въ библіотекѣ 5536 названій въ 10290 томахъ; въ теченіи года произведены были подробная повѣрка и пересмотръ библіотеки, при чемъ признано было необходимымъ исключить изъ наличности и употребленія, за ветхостію, 1295 названій, въ 1362 томахъ, — такъ что въ сложности съ вновь пріобрѣтенными въ 1889 году книгами и изданіями 112 названій въ 227 томахъ къ 1-му Января 1890 года состояло въ библіотекѣ всего 4353 названія, въ 9155 томахъ.

На право пользованія книгами изъ библіотеки было выдано въ отчетномъ году подписчикамъ 692 билета, на сумму 380 р. 75 к., читальный залъ посѣтили 6904 мужчинъ и 303 женщины, всего 7207 челов.

Въ Архангельскомъ Публичномъ Музеѣ, состоящемъ въ вѣдѣніи Губернскаго Статистическаго Комитета, къ 1 Января 1890 года числилось всѣхъ предметовъ 1967, —каковое число по различнымъ отдѣламъ распределяется такъ:

1) Археологіи	361
2) Этнографіи	148
3) Зоологіи	618
4) Минерологіи	145
5) Земледѣлія и сельской промышленности .	547
6) Моделей и снарядовъ для ловли рыбъ, морскихъ и лѣсныхъ звѣрей	89
7) Моделей судостроенія	43
8) Моделей жилыхъ строеній и другихъ зданій	8
9) Герольдики	8

1967

Совмѣщая въ себѣ разнообразныя естественно-историческія и этнографическія свѣдѣнія о краѣ, Архангельскій Публичный Музей уже издавна привлекалъ къ себѣ массу посѣтителей; увеличивающееся же годъ отъ году число ихъ, доходившее до 1000 и болѣе человекъ, ясно свидѣтельствовало о томъ громадномъ интересѣ, который представляли для публики находящіяся при Музеѣ разнообразныя коллекціи, и указывало на необходимость еще лучшей постановки этого дѣла не только со стороны пополненія Музея недостающими коллекціями, но и увеличенія самого помѣщенія, занимаемаго имъ. Между тѣмъ незначительныя средства Статистическаго Комитета, въ вѣдѣніи котораго находится Музей, позволяли только время отъ времени пріобрѣтать для послѣдняго нѣкоторыя вещи, оставляя въ сторонѣ вопросъ о расширеніи самаго помѣщенія и довольствуясь въ этомъ случаѣ тѣмъ, которое было ему предоставлено въ зданіи правительственныхъ мѣсть. Но съ введеніемъ въ Архангельской губерніи мировыхъ судебныхъ учрежденій, Публичный Музей въ отчетномъ году долженъ былъ лишиться и этого помѣщенія за присоединеніемъ послѣдняго къ занимаемому Палатой Уголовнаго и Гражданскаго Суда, вслѣдствіе чего все имущество Музея пришлось помѣстить временно въ одномъ изъ частныхъ домовъ, гдѣ оно находится и по настоящее время, впредь до сооруженія проектируемаго зданія Архангельскаго Техническаго училища, въ которомъ предполагается приспособить и соотвѣтствующее помѣщеніе для коллекцій Музея.

Въдомость № 1.

О ПОСѢВѢ И УРОЖАѢ ХЛѢБА

ВЪ АРХАНГЕЛЬСКОЙ ГУБЕРНИИ

за 1889 годъ.

	ПОСѢЯНО ЧЕТВЕРТЕЙ.					СНЯТО ЧЕТВЕРТЕЙ.										
	Озимой пшеницы.	Ржи.	Яровой пшеницы.	Овса.	Ячменя.	Гречихи.	Остальных яровых хлебовъ.	Картофеля.	Озимой пшеницы.	Ржи.	Яровой пшеницы.	Овса.	Ячменя.	Гречихи.	Остальных яровых хлебовъ.	Картофеля.
Архангельскій уѣздъ.																
На земляхъ владѣльческихъ	—	20	—	3	855	—	—	52	—	72	—	12	4073	—	—	176
— земляхъ крестьянскихъ обществъ	—	322	—	63	9390	—	—	1940	—	1760	—	221	40864	—	—	7041
Итого	—	342	—	66	10245	—	—	1992	—	1832	—	233	44937	—	—	7217
Холмогорскій уѣздъ.																
На земляхъ владѣльческихъ	—	26	—	5	130	—	—	32	—	156	—	30	780	—	—	192
— земляхъ крестьянскихъ обществъ	—	2770	—	164	10397	—	—	1066	—	12155	—	727	36076	—	—	4827
Итого	—	2796	—	169	10527	—	—	1098	—	12311	—	757	36856	—	—	5019
Шенкурскій уѣздъ																
На земляхъ владѣльческихъ	—	11	—	10	11	—	—	95	—	69	—	30	78	—	—	710
— земляхъ крестьянскихъ обществъ	—	12339	26	11870	14236	—	—	3971	117	59404	—	42554	72442	—	—	24799
Итого	—	12350	26	11880	14247	—	—	4066	117	59473	—	42584	72520	—	—	25509
Пинежскій уѣздъ.																
На земляхъ владѣльческихъ	—	17	—	—	140	—	—	30	—	68	—	—	560	—	—	300
— земляхъ крестьянскихъ обществъ	—	1534	—	7	8392	—	—	565	—	5823	—	21	31136	—	—	1799
Итого	—	1551	—	7	8552	—	—	595	—	5891	—	21	31696	—	—	2099
Мезенскій уѣздъ.																
На земляхъ владѣльческихъ	—	—	—	—	225	—	—	30	—	—	—	—	1240	—	—	240
— земляхъ крестьянскихъ обществъ	—	366	—	—	9088	—	—	252	—	1946	—	—	47936	—	—	1180
Итого	—	366	—	—	9313	—	—	282	—	1946	—	—	49176	—	—	1420
Онежскій уѣздъ.																
На земляхъ владѣльческихъ	—	42	—	57	278	—	—	65	—	168	—	199	1112	—	—	390
— земляхъ крестьянскихъ обществъ	—	1408	—	210	7171	—	—	2128	—	4731	—	574	19177	—	—	8567
Итого	—	1450	—	267	7449	—	—	2193	—	4899	—	773	20289	—	—	8957
Кемскій уѣздъ.																
На земляхъ владѣльческихъ	—	—	—	—	1 ¹ / ₂	—	—	15	—	—	—	—	6	—	—	105
— земляхъ крестьянскихъ обществъ	—	995	—	107	2778	—	—	1356	—	4561	—	312	10733	—	—	7185
Итого	—	995	—	107	2779 ¹ / ₂	—	—	1371	—	4561	—	312	10739	—	—	7290
Кольскій уѣздъ																
На земляхъ владѣльческихъ	—	—	—	—	—	—	—	1	—	—	—	—	—	—	—	5
— земляхъ крестьянскихъ обществъ	—	—	—	—	5	—	—	144	—	—	—	—	10	—	—	520
Итого	—	—	—	—	5	—	—	145	—	—	—	—	10	—	—	525
Всего по губерніи	—	19850	26	12496	63097 ¹ / ₂	—	—	11742	117	90913	—	44680	266223	—	—	58036

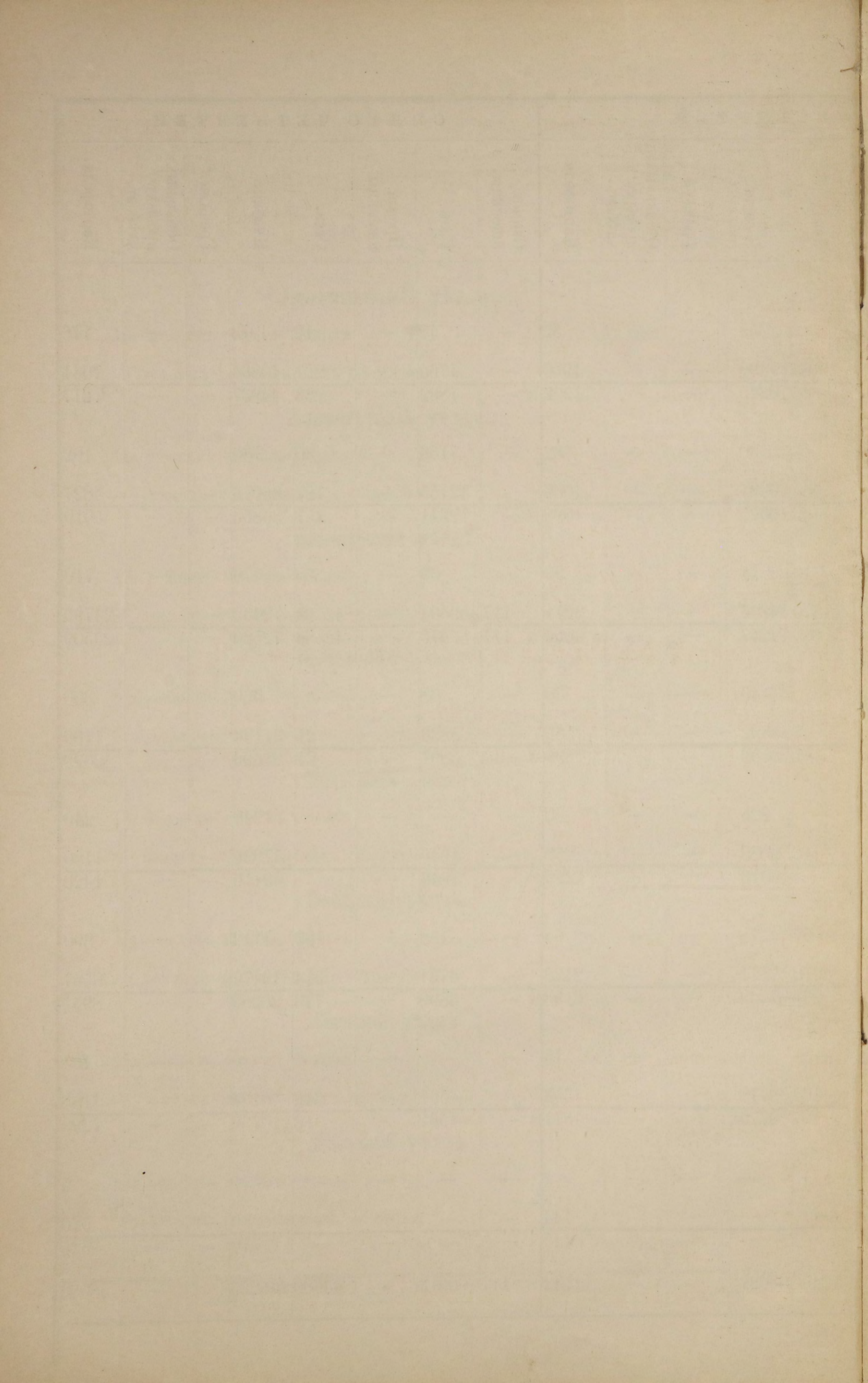

Въдомость № 2.

О ФАБРИКАХЪ И ЗАВОДАХЪ

ВЪ АРХАНГЕЛЬСКОЙ ГУБЕРНИИ

за 1889 годъ.

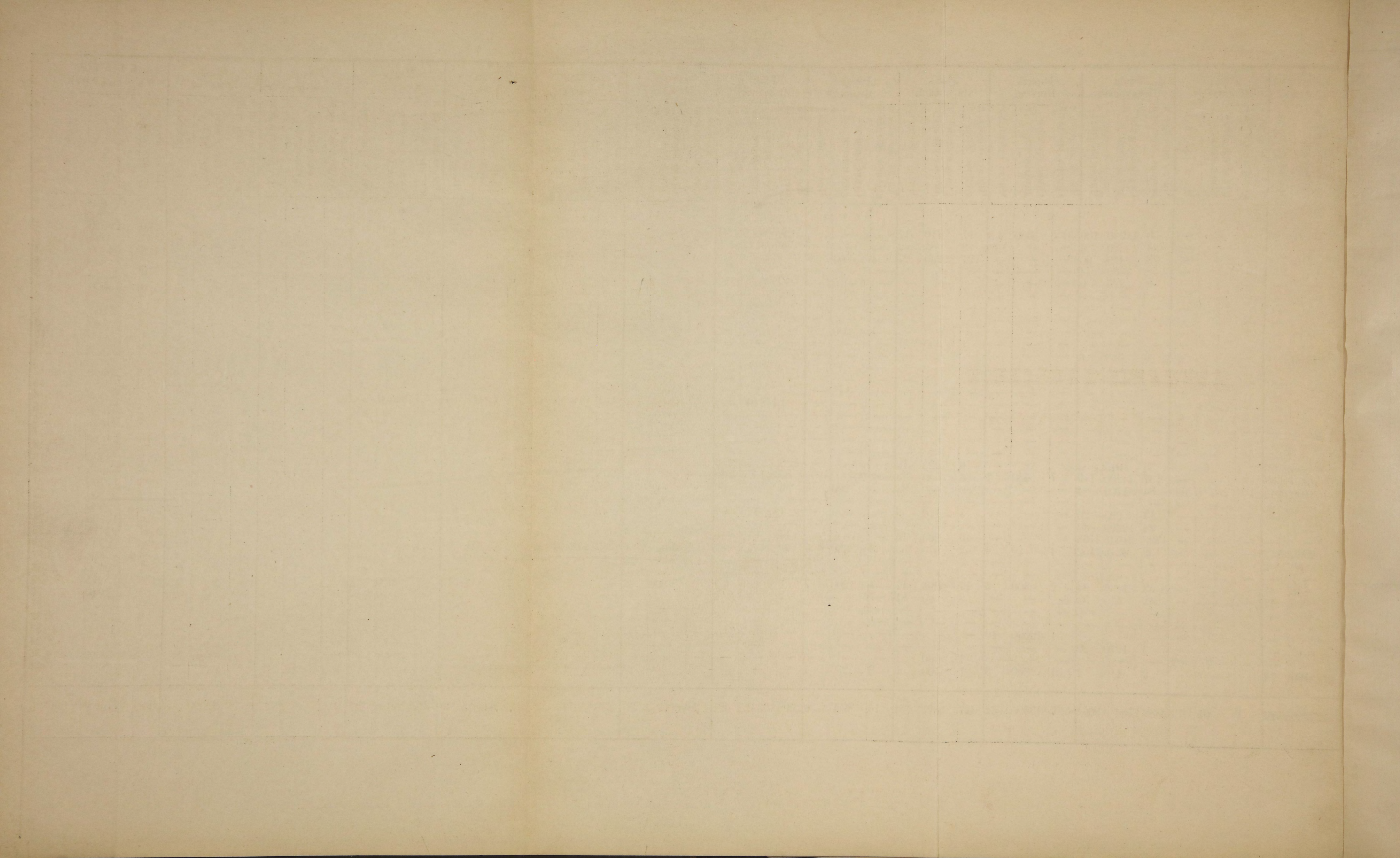

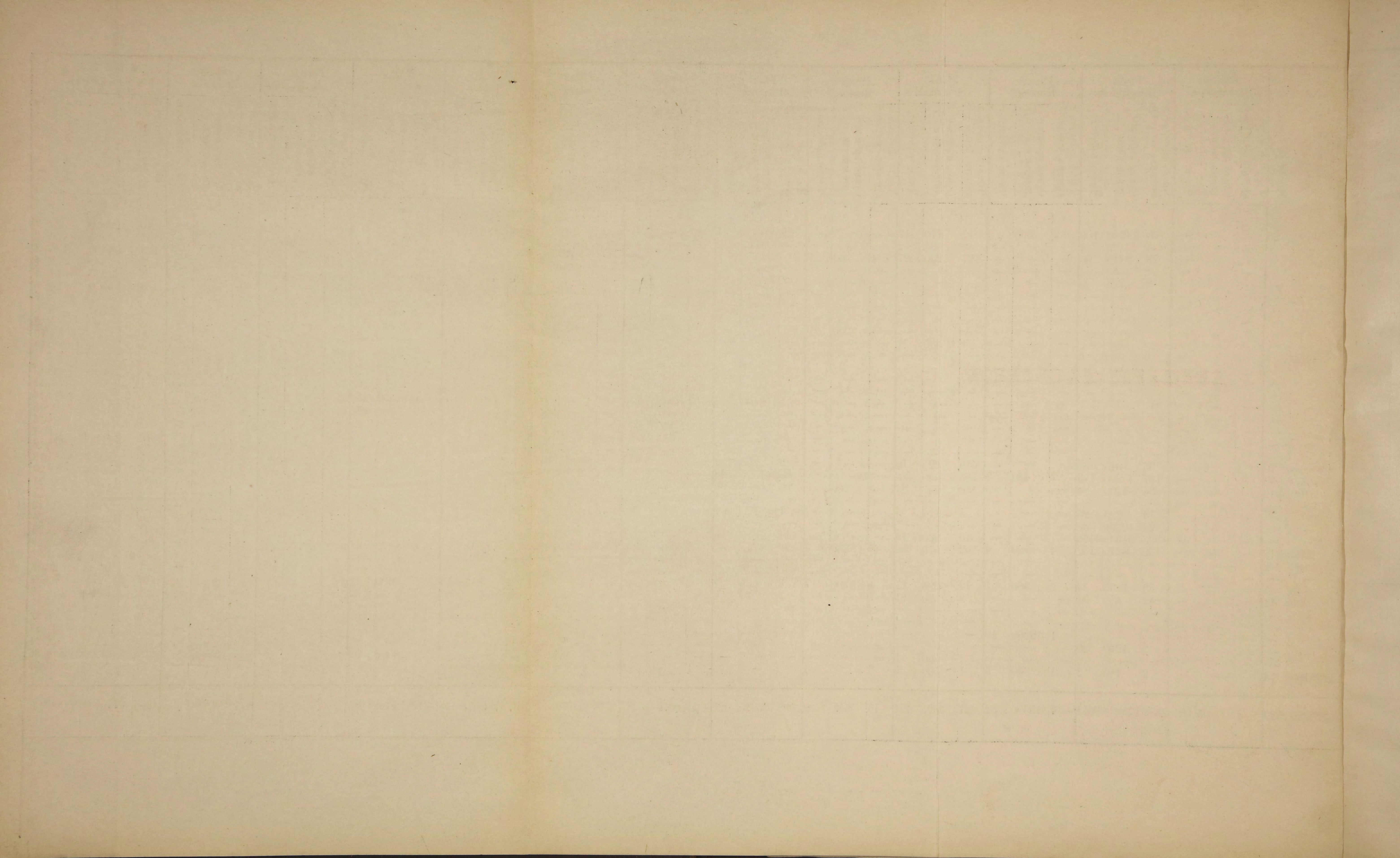

Въдомость № 3.

ДВИЖЕНІЕ НАСЕЛЕНІЯ

ВЪ АРХАНГЕЛЬСКОЙ ГУБЕРНІИ

за 1889 годъ.

ГОРОДА И УЪЗДЫ.	Число браковъ.	Ч И С Л О Р О Д И В Ш И Х С Я.									Ч И С Л О У М Е Р Ш И Х Ъ.			П р и б ы л ь или у б ы л ь.
		Законнорожденныхъ.			Незаконнорожденныхъ.	В с е г о.								
		М. п.	Ж. п.	Об. п.		М. п.	Ж. п.	Об. п.	М. п.	Ж. п.	Об. п.			
Городъ Архангельскъ	128	232	213	445	18	20	38	250	233	483	205	223	428	+ 55
Уѣздъ Архангельскій	220	806	776	1582	19	28	47	825	804	1629	464	449	913	+ 716
Городъ Холмогоры	6	19	15	34	—	1	1	19	16	35	21	17	38	— 3
Уѣздъ Холмогорскій	262	618	620	1238	13	16	29	631	636	1267	537	597	1134	+ 133
Городъ Шенкурскъ	8	12	10	22	—	2	2	12	12	24	16	15	31	— 7
Уѣздъ Шенкурскій	610	1713	1541	3254	10	8	18	1723	1549	3272	1082	1043	2125	+1147
Городъ Пинега	20	52	55	107	—	1	1	52	56	108	29	32	61	+ 47
Уѣздъ Пинежскій	217	559	608	1167	20	18	38	579	626	1205	391	438	829	+ 376
Городъ Мезень	24	43	35	78	—	1	1	43	36	79	26	21	47	+ 32
Уѣздъ Мезенскій	396	1322	1258	2580	43	35	78	1365	1293	2658	715	761	1476	+1182
Городъ Онега	24	60	42	102	4	2	6	64	44	108	36	37	73	+ 35
Уѣздъ Онежскій	250	688	683	1371	3	6	9	691	689	1380	532	521	1053	+ 327
Городъ Кемь	7	17	20	37	2	6	8	19	26	45	26	23	49	— 4
Уѣздъ Кемскій	170	464	425	889	81	75	156	545	500	1045	305	239	544	+ 501
Городъ Кола	7	14	13	27	3	3	6	17	16	33	19	13	32	+ 1
Уѣздъ Кольскій	64	146	171	317	3	5	8	149	176	325	121	113	234	+ 91
Итого въ городахъ	224	449	403	852	27	36	63	476	439	915	378	381	759	+ 156
Итого въ уѣздахъ	2189	6316	6082	12398	192	191	383	6508	6273	12781	4147	4161	8308	+4473
Всего въ губерніи	2413	6765	6485	13250	219	227	446	6984	6712	13696	4525	4542	9067	+4629

Вѣдомость № 4 лит. а.

О ПОСТУПЛЕНИИ СБОРОВЪ

ВЪ АРХАНГЕЛЬСКОЙ ГУБЕРНИИ

за 1889 годъ.

РОДЫ ПОДАТЕЙ.	Слѣдовало вступить.				Вновь причислено.				Исключено.				Взыскано.				Осталось къ 1 Января 1890 года.							
	Недоимокъ.		Оклада.		Недоимокъ.		Оклада.		Недоимокъ.		Оклада.		Недоимокъ.		Оклада.		Недоимокъ.		Оклада.		Всего.			
	РУБ.	КОП.	РУБ.	КОП.	РУБ.	КОП.	РУБ.	КОП.	РУБ.	КОП.	РУБ.	КОП.	РУБ.	КОП.	РУБ.	КОП.	РУБ.	КОП.	РУБ.	КОП.	РУБ.	КОП.		
I.																								
Подати и окладные платежи.																								
А.																								
1) Бывшая оброчная подать.																								
а) Съ государственныхъ крестьянъ всѣхъ наименованій	3792	73	—	—	—	—	—	—	—	—	—	—	—	1720	8	—	—	2072	65	—	—	2072	65	
и б) Оброчная подать по Высочайшему повелѣнію 16 Января 1869 г. съ отставныхъ нижнихъ чиновъ, поселившихся на форштадтѣ упраздненной Новодвинской крѣпости, надѣленныхъ, на основаніи Высочайше утвержденного 4 Ноября 1878 года мнѣнія Главнаго Комитета объ устройствѣ сельскаго состоянія, 15-ти десятинною пропорціею земли на душу, по 96 к. за десятину	—	—	16	50	—	—	—	—	—	—	—	—	—	—	—	8	29	—	—	8	21	—	8	21
	3792	73	16	50	—	—	—	—	—	—	—	—	—	1720	8	8	29	2072	65	8	21	2080	86	
2) Бывшая подушная подать.																								
Съ государственныхъ крестьянъ всѣхъ наименованій	2739	34	—	—	—	—	—	—	—	—	—	—	—	1826	20	—	—	913	14	—	—	913	14	
3) Губернскій земскій сборъ.																								
1) Процентнаго сбора съ разныхъ торговыхъ документовъ, взыскиваемаго на основаніи Высочайше утвержденного 5-го Февраля 1880 г. мнѣнія Государственнаго Совѣта и назначеннаго по Высочайше утвержденнымъ 9 Юня 1887 года смѣтамъ и раскладкамъ земскихъ повинностей на трехлѣтіе съ 1887 года:																								
а) съ гильдейскихъ свидѣтельствъ 1 и 2 разрядовъ, по 15% съ суммы, вносимой за нихъ въ казну. (Годовой окладъ по раскладкѣ 3825 р. 75 к.)	—	—	—	—	—	—	—	—	—	—	—	—	—	—	—	—	3841	26	—	—	—	—	—	—
б) съ патентовъ для выдѣлки напитковъ, подлежащихъ оплатѣ акцизомъ, и издѣлій изъ спирта или вина, а равно на заведенія для продажи питій, по 25% съ цѣны, платимой за нихъ въ казну. (Годовой окладъ по раскладкѣ 13222 р.)	—	—	—	—	—	—	—	—	—	—	—	—	—	—	—	—	10149	83 ^{1/2}	—	—	—	—	—	—
и в) со всѣхъ прочихъ, установленныхъ закономъ торговыхъ и промысловыхъ свидѣтельствъ и билетовъ на содержаніе открытыхъ торговыхъ и промышленныхъ заведеній, по 10% съ вносимой за нихъ въ казну цѣны. (Годовой окладъ по раскладкѣ 4488 р. 10 к.)	—	—	—	—	—	—	—	—	—	—	—	—	—	—	—	—	4015	—	—	—	—	—	—	—
																	18006	9 ^{1/2}						

РОДЫ ПОДАТЕЙ.	Слѣдовало вступить.				Вновь причислено.				Исключено.				Взыскано.				Осталось къ 1 Января 1890 года.							
	Недоимокъ.		Оклада.		Недоимокъ.		Оклада.		Недоимокъ.		Оклада.		Недоимокъ.		Оклада.		Недоимокъ.		Оклада.		Всего.			
	РУБ.	КОП.	РУБ.	КОП.	РУБ.	КОП.	РУБ.	КОП.	КОП.	РУБ.	КОП.	РУБ.	КОП.	РУБ.	КОП.	РУБ.	КОП.	РУБ.	КОП.	РУБ.	КОП.	РУБ.	КОП.	
2) Зачислено на окладъ подесятинаго сбора:																								
а) съ земель, принадлежащихъ городамъ и посадамъ Архангельской губерніи	—	—	1024	21 ¹ / ₄	—	—	—	—	—	—	—	—	1 ¹ / ₂	—	—	964	71 ¹ / ₂	—	—	59	48 ¹ / ₄	59	48 ¹ / ₄	
Сверхъ того поступило на слѣдующій за отчетнымъ годъ	—	—	—	—	—	—	—	—	—	—	—	—	—	—	—	1	—	—	—	—	—	—		
б) съ земель, принадлежащихъ бывшимъ государственнымъ и удѣльнымъ крестьянамъ Архангельской губерніи	1580	26 ¹ / ₄	33296	78	114	26 ³ / ₄	121	27 ¹ / ₄	—	—	16	88 ¹ / ₄	1631	63 ¹ / ₂	33075	86 ¹ / ₂	62	89 ¹ / ₂	325	30 ¹ / ₂	388	20		
Сверхъ того поступило на слѣдующій за отчетнымъ годъ	—	—	—	—	—	—	—	—	—	—	—	—	—	—	—	12	40 ³ / ₄	—	—	—	—			
в) съ частныхъ землевладѣльцевъ Архангельской губерніи	—	—	98	92 ¹ / ₂	—	—	—	—	—	—	—	—	—	—	—	98	91 ¹ / ₂	—	—	—	—			
Сверхъ того поступило на слѣдующія за отчетнымъ годъ	—	—	—	—	—	—	—	—	—	—	—	—	—	—	—	—	46	—	—	—	—			
и г) съ отставныхъ нижнихъ чиновъ, поселившихся на форштатъ упраздненной Новодвинской крѣпости, съ отведенныхъ имъ 15-ти десятинъ земли	—	—	22	80	—	—	—	—	—	—	—	—	—	—	—	—	11	40	—	—	11	40		
Сверхъ того поступило на слѣдующій за отчетнымъ годъ	1580	26 ¹ / ₄	34442	71 ³ / ₄	114	26 ³ / ₄	121	27 ¹ / ₄	—	—	16	90 ³ / ₄	1631	63 ¹ / ₂	34150	89 ¹ / ₂	62	89 ¹ / ₂	396	18 ³ / ₄	459	8 ¹ / ₄		
Сверхъ того поступило на слѣдующій за отчетнымъ годъ	—	—	—	—	—	—	—	—	—	—	—	—	—	—	—	—	12	87 ³ / ₄	—	—	—	—		
Процентный сборъ:																								
3 ¹ / ₂ % сборъ съ валовой доходности недвижимыхъ имуществъ въ городахъ, посадахъ и мѣстечкахъ Архангельской губерніи	644	39	8970	31 ¹ / ₂	—	—	—	—	—	—	—	—	6	87	126	41	8530	97 ¹ / ₂	517	98	432	47	950	45
12 ¹ / ₂ % сборъ съ казенныхъ земель и лѣсовъ Архангельской губерніи	—	—	53907	99	—	—	—	—	—	—	—	—	—	—	—	—	53907	98 ¹ / ₂	—	—	—	—	—	—
Сверхъ того поступило на слѣдующій за отчетнымъ годъ	—	—	—	—	—	—	—	—	—	—	—	—	—	—	—	—	—	—	—	—	—	—	—	—
12 ¹ / ₂ % сборъ съ земель, лѣсовъ и фабричныхъ заведеній, принадлежащихъ удѣльному вѣдомству	—	—	23093	33	—	—	—	—	—	—	—	—	—	—	—	—	23093	33	—	—	—	—	—	—
12 ¹ / ₂ % сборъ съ валовой доходности фабричныхъ и заводскихъ помѣщений, находящихся въ уѣздахъ	1823	25 ³ / ₄	32213	49 ¹ / ₄	10733	60 ³ / ₄	2999	27 ¹ / ₄	152	58 ¹ / ₂	541	35	2274	50 ¹ / ₂	28152	70 ³ / ₄	10129	77 ¹ / ₂	6518	70 ³ / ₄	16648	48 ¹ / ₄		
Сверхъ того поступило:																								
а) пени за несвоевременный взносъ 12 ¹ / ₂ % сбора	—	—	—	—	—	—	16	35 ¹ / ₂	—	—	—	—	—	—	—	—	16	35 ¹ / ₂	—	—	—	—	—	—

РОДЫ ПОДАТЕЙ.	Слѣдовало вступить.				Вновь причислен.				Исключено.				Взыскано.				Осталось къ 1 Января 1890 года.					
	Недоимокъ.		Оклада.		Недоимокъ.		Оклада.		Недоимокъ.		Оклада.		Недоимокъ.		Оклада.		Недоимокъ.		Оклада.		Всего.	
	РУБ.	КОП.	РУБ.	КОП.	РУБ.	КОП.	РУБ.	КОП.	РУБ.	КОП.	РУБ.	КОП.	РУБ.	КОП.	РУБ.	КОП.	РУБ.	КОП.	РУБ.	КОП.	РУБ.	КОП.
и б) сверхъ оклада и на слѣдующій за отчетнымъ годъ	—	—	—	—	—	—	—	—	—	—	—	—	—	—	—	—	—	—	—	—	—	—
Сверхъ того поступило:	1823	25 ³ / ₄	109214	81 ¹ / ₄	10733	60 ³ / ₄	2999	27 ¹ / ₄	152	58 ¹ / ₂	541	35 ¹ / ₂	2274	50 ¹ / ₂	105154	2 ¹ / ₄	10129	77 ¹ / ₂	6518	70 ³ / ₄	16648	48 ¹ / ₄
а) пени за несвоевременный взносъ 12 ¹ / ₂ % сбора	—	—	—	—	—	—	16	35 ¹ / ₂	—	—	—	—	—	—	16	35 ¹ / ₂	—	—	—	—	—	—
и б) на слѣдующій за отчетнымъ годъ	—	—	—	—	—	—	—	—	—	—	—	—	—	—	42	2 ¹ / ₂	—	—	—	—	—	—
<i>4) Частныя повинности.</i>																						
6 ¹ / ₂ коп. сборъ на содержаніе въ селеніяхъ училищъ и школъ	382	5157	10	—	22 ³ / ₄	2	60 ¹ / ₂	—	—	16	31 ¹ / ₂	4	4 ³ / ₄	5131	8	—	—	1231	—	—	1231	—
Сверхъ того поступило на слѣдующій за отчетнымъ годъ	—	—	—	—	—	—	—	—	—	—	—	—	—	174	—	—	—	—	—	—	—	—
Въ томъ числѣ съ лицъ, причисленныхъ къ волостямъ, безъ согласія оныхъ, съ личною отвѣтственностію въ платежѣ сборовъ	—	19	—	19 ¹ / ₂	—	—	—	—	—	—	—	—	19	—	19 ¹ / ₂	—	—	—	—	—	—	—
На слѣдующій за отчетнымъ годъ	—	—	—	—	—	—	—	—	—	—	—	—	—	1/2	—	—	—	—	—	—	—	—
<i>Итого земскихъ повинностей, со включеніемъ 6¹/₂ коп. сбора на сельскія училища</i>	4051	73	157784	94 ¹ / ₂	10848	10 ¹ / ₄	3123	15	152	58 ¹ / ₂	581	44 ³ / ₄	4036	59 ³ / ₄	152966	97 ¹ / ₄	10710	65	7359	67 ¹ / ₂	18070	32 ¹ / ₂
Сверхъ того поступило:	—	—	—	—	—	—	16	35 ¹ / ₂	—	—	—	—	—	—	16	35 ¹ / ₂	—	—	—	—	—	—
а) пени за несвоевременный взносъ сборовъ	—	—	—	—	—	—	—	—	—	—	—	—	—	—	—	—	—	—	—	—	—	—
и б) сверхъ оклада и на слѣдующій за отчетнымъ годъ	—	—	—	—	—	—	—	—	—	—	—	—	—	—	56	64 ¹ / ₄	—	—	—	—	—	—
<i>5) Выкупные платежи.</i>																						
а) съ бывшихъ государственныхъ крестьянъ	4115	82	139183	48	8405	75	6831	66	1299	36	11818	1	8265	78	129721	11	2956	43	4476	2	7432	45
Сверхъ того поступило на слѣдующій за отчетнымъ годъ	—	—	—	—	—	—	—	—	—	—	—	—	—	—	1563	11	—	—	—	—	—	—
и б) съ лопмановъ Архангельскаго порта	—	—	348	82	—	—	4	32	—	—	210	—	—	351	4	—	—	—	—	—	—	—
Выкупныхъ платежей съ крестьянъ-собственникововъ, бывшихъ удѣльнаго вѣдомства	5839	52	72353	29	—	—	—	—	—	—	577	—	5839	52	72347	52	—	—	—	—	—	—
Половинно-оброчной подати, подлежащей обложенію въ размѣрѣ половины оклада выкупныхъ платежей:	—	—	—	—	—	—	—	—	—	—	—	—	—	—	—	—	—	—	—	—	—	—
Съ колонистовъ Мурманскаго берега	—	38	30	41	—	—	—	—	—	—	321	—	38	27	20	—	—	—	—	—	—	—
<i>Итого выкупныхъ платежей</i>	9955	72	211916	—	8405	75	6835	98	1299	36	11829	9	14105	68	202446	87	2956	43	4476	2	7432	45

РОДЫ ПОДАТЕЙ.	Слѣдовало вступить.				Вновь причисленныя.				Исключено.				Взыскано.				Осталось къ 1 Января 1890 года.					
	Недоимокъ.		Оклада.		Недоимокъ.		Оклада.		Недоимокъ.		Оклада.		Недоимокъ.		Оклада.		Недоимокъ.		Оклада.		Всего.	
	Руб.	Коп.	Руб.	Коп.	Руб.	Коп.	Руб.	Коп.	Руб.	Коп.	Руб.	Коп.	Руб.	Коп.	Руб.	Коп.	Руб.	Коп.	Руб.	Коп.	Руб.	Коп.
	—	—	—	—	—	—	—	—	—	—	—	—	—	—	—	—	—	—	—	—	—	—
Сверхъ того поступило на слѣдующій за отчетнымъ годъ	—	—	—	—	—	—	—	—	—	—	—	—	—	—	—	—	—	—	—	—	—	—
<p>(*) Кромѣ 1563 р. 11 к., согласно предписанію Г. Товарища Министра Финансовъ, отъ 22 Іюня 1889 г. за № 1121, по приведенію въ дѣйствіе окончательно утвержденныхъ Архангельскимъ Губернскимъ по крестьянскимъ дѣламъ Присутствіемъ раскладокъ выкупныхъ платежей съ государственныхъ крестьянъ, подлежатъ еще къ зачету въ 1890 г., какъ излишне назначенныхъ и поступившихъ въ 1887, 88 и 89 г.г., но не исключенныхъ въ отчетномъ 1889 г. по несостоянію на счету, за очищеніемъ сборовъ, всего по губерніи 2294 руб. 95 коп., въ томъ числѣ по уѣздамъ: Холмогорскому—683 р. 37 к., Мезенскому—686 р. 94 к., Онежскому—249 р. 21 к., Кемскому—483 р. 17 к., Кольскому—192 р. 26 коп.</p>																						
6) <i>Особыхъ взносовъ съ крестьянъ-собственниковъ, бывшихъ удѣльнаго вѣдомства</i>	—	—	—	—	—	—	—	—	—	—	—	—	—	—	—	—	—	—	—	—	—	—
7) <i>Налогъ съ недвижимыхъ имуществъ въ городахъ, посадахъ и мѣстечкахъ</i>	782	26	24000	—	—	—	—	—	—	—	—	1854	235	59	22820	71	546	67	1160	75	1707	42
Сверхъ того поступило:																						
а) пени за несвоевременный взносъ въ казну налога	—	—	—	—	—	—	—	—	—	—	—	—	—	—	—	—	—	—	—	—	—	—
б) на слѣдующій за отчетнымъ годъ	—	—	—	—	—	—	—	—	—	—	—	—	—	—	—	—	—	—	—	—	—	—
и в) за другія губерніи	—	—	—	—	—	—	—	—	—	—	—	—	—	—	—	—	—	—	—	—	—	—
8) <i>Государственный поземельный налогъ.</i>																						
а) съ принадлежащихъ государственнымъ крестьянамъ земель	47	49	2010	40	10	41	12	93	—	—	—	74	57	90	1992	33	—	—	30	26	30	26
Сверхъ того поступило въ счетъ будущихъ окладовъ																						
б) съ принадлежащихъ бывшимъ удѣльнымъ крестьянамъ земель	—	—	989	37	—	—	—	—	—	—	—	—	—	—	—	—	—	—	—	—	—	—
в) съ земель, принадлежащихъ частнымъ землевладѣльцамъ по Архангельскому, Шенкурскому и Онежскому уѣздамъ	—	—	6	—	—	—	—	—	—	—	—	7	—	—	5	93	—	—	—	—	—	—
Сверхъ того поступило за другія губерніи																						
г) съ находящихся въ вѣдѣніи Вельской Удѣльной Конторы земель и лѣсовъ	—	—	1330	35	—	—	—	—	—	—	—	—	—	—	—	—	—	—	—	—	—	—
<p>За поступленіемъ по Вологодской губерніи. 1330 35</p>																						
д) съ отставныхъ нижнихъ чиновъ, поселившихся на форштатѣ упраздненной Новодвинской крѣпости, съ отведенныхъ имъ 15-ти десятинъ земли	—	—	210	—	—	—	—	—	—	—	—	—	—	—	1	9	—	—	1	1	1	1

РОДЫ ПОДАТЕЙ.	Слѣдовало вступить.				Вновь причисленныя.				Исключено.				Взыскано.				Осталось къ 1 Января 1890 года.					
	Недоимокъ.		Оклада.		Недоимокъ.		Оклада.		Недоимокъ.		Оклада.		Недоимокъ.		Оклада.		Недоимокъ.		Оклада.		Всего.	
	РУБ.	КОП.	РУБ.	КОП.	РУБ.	КОП.	РУБ.	КОП.	РУБ.	КОП.	РУБ.	КОП.	РУБ.	КОП.	РУБ.	КОП.	РУБ.	КОП.	РУБ.	КОП.	РУБ.	КОП.
и е) съ земель, принадлежащихъ городамъ и посадамъ Архангельской губерніи	—	—	95	1	—	—	—	—	—	—	—	—	—	—	95	1	—	—	—	—	—	—
<i>Итого государственнаго поземельнаго налога</i>	47	49	4433	23	10	41	12	93	—	—	1331	16	57	90	3083	73	—	—	31	27	31	27
Сверхъ того поступило:																						
а) въ счетъ будущихъ окладовъ	—	—	—	—	—	—	—	—	—	—	—	—	—	—	1	45	—	—	—	—	—	—
и б) за другія губерніи	—	—	—	—	—	—	—	—	—	—	—	—	—	—	46	60	—	—	—	—	—	—
<i>Итого податей и окладныхъ платежей</i>	21369	27	398150	67 ¹ / ₂	19264	26 ¹ / ₄	9972	6	1451	94 ¹ / ₂	13760	23 ³ / ₄	21982	4 ³ / ₄	381326	57 ¹ / ₄	17199	54	13035	92 ¹ / ₂	30235	46 ¹ / ₂
Сверхъ того поступило:																						
а) пени за несвоевременный взносъ сборовъ	—	—	—	—	—	—	140	88 ¹ / ₂	—	—	—	—	—	—	140	88 ¹ / ₂	—	—	—	—	—	—
б) процентнаго губернскаго земскаго сбора со всѣхъ торговыхъ документовъ, патентовъ по питейной части и табако-акцизныхъ свидѣтельствъ и билетовъ	—	—	—	—	—	—	—	—	—	—	—	—	—	—	18006	9 ¹ / ₂	—	—	—	—	—	—
в) особыхъ взносовъ за выкупъ земель бывшими удѣльными крестьянами	—	—	—	—	—	—	—	—	—	—	—	—	—	—	106	65	—	—	—	—	—	—
г) сверхъ оклада и на слѣдующій за отчетнымъ годъ и подлежащихъ зачету 2294—95.	—	—	—	—	—	—	—	—	—	—	—	—	—	—	1621	94 ¹ / ₄	—	—	—	—	—	—
и д) за другія губерніи	—	—	—	—	—	—	—	—	—	—	—	—	—	—	163	60	—	—	—	—	—	—
Б.																						
Ясачнаго сбора съ самоѣдъ Мезенскаго уѣзда	1279	15 ¹ / ₂	2580	—	—	—	—	—	—	—	1	1	1269	15 ¹ / ₂	2124	99	10	—	454	—	464	—
Сверхъ того поступило на слѣдующій за отчетнымъ годъ	—	—	—	—	—	—	—	—	—	—	—	—	—	—	451	—	—	—	—	—	—	—
II.																						
Другихъ разныхъ взысканій.																						
По вѣдомствамъ:																						
Главнаго Интендантскаго Управленія	85	60	—	—	—	—	—	—	—	—	—	—	—	—	—	—	85	60	—	—	85	60
Министерства Финансовъ:																						
По Департаментамъ:																						
Государственнаго Казначейства	13832	11	—	—	—	—	9844	85	470	53	—	—	2750	31	3926	35	10611	27	5918	50	16529	77
Неокладныхъ Сборовъ	15561	47	—	—	—	—	6351	97	4077	64	62	20	1143	34	1303	46	10340	49	4986	31	15326	80
Таможенныхъ Сборовъ	15927	97	—	—	—	—	—	—	13040	55	—	—	—	—	—	—	2887	42	—	—	2887	42

РОДЫ ПОДАТЕЙ.	Слѣдовало вступить.				Вновь причислено.				Исключено.				Взыскано.				Осталось къ 1 Января 1890 года.					
	Недоимокъ.		Оклада.		Недоимокъ.		Оклада.		Недоимокъ.		Оклада.		Недоимокъ.		Оклада.		Недоимокъ.		Оклада.		Всего.	
	РУБ.	КОП.	РУБ.	КОП.	РУБ.	КОП.	РУБ.	КОП.	РУБ.	КОП.	РУБ.	КОП.	РУБ.	КОП.	РУБ.	КОП.	РУБ.	КОП.	РУБ.	КОП.	РУБ.	КОП.
Торговли и Мануфактуръ	3256	75	—	—	—	—	1946	10	470	20	408	20	592	40	756	95	2194	15	780	95	2975	10
Особой Канцеляріи по кредитной части	1574	26	—	—	—	—	290	—	10000	—	—	—	203	7	—	—	5539	19	290	—	5829	19
Министерство Государственныхъ Имуществъ:																						
По Лѣсному Департаменту	3741	53	—	—	—	—	8711	60	3175	78	73	55	2039	33	3254	—	32203	42	5384	5	37587	47
Министерство Внутреннихъ Дѣлъ	576	90	—	—	—	—	369	90	380	—	100	—	76	—	147	55	120	90	122	35	243	25
По тюремной части	2572	97	—	—	—	—	1965	57	1791	—	130	71	217	31	380	23	564	66	1454	63	2019	29
По Главному Управленію Почтъ и Телеграфовъ	2677	31	—	—	—	—	219	—	—	—	—	—	875	—	219	—	2668	56	—	—	2668	56
Министерство Юстиціи	344	—	—	—	—	—	1	—	126	78	1	—	—	—	—	—	217	22	—	—	217	22
Кромѣ того суммъ, не принадлежащихъ Государственному Казначейству:																						
Земскаго капитала, находящагося въ вѣдѣніи Губернскаго Распорядительнаго Комитета	1137	4	—	—	—	—	642	55	319	74	130	—	172	8	264	—	645	22	248	55	893	77
Земскаго сбора за изготовленныя Губернскимъ Правленіемъ мѣщанамъ и крестьянамъ рабочія книжки	35	70	—	—	—	—	—	—	—	—	—	—	390	—	—	—	31	80	—	—	31	80
Дополнительнаго земскаго сбора, наложеннаго ко взысканію по цѣнѣ гильдейскихъ свидѣтельствъ, не взятыхъ торгующими своевременно	332	88	—	—	—	—	135	10	25	85	39	75	42	90	31	95	264	13	63	40	327	53
Земскаго сбора съ патентовъ, наложеннаго ко взысканію съ лицъ, производившихъ торговлю виномъ безъ взятія патентовъ	2102	50	—	—	—	—	438	—	557	75	—	75	44	25	25	—	1500	50	412	25	1912	75
Возвратъ суммъ, переполученныхъ лицами изъ губернскаго земскаго сбора въ жалованье, столовыя и квартирныя деньги	157	62	—	—	—	—	215	83	—	—	—	—	5	24	—	—	152	38	215	83	368	21
Возвратъ суммъ, перерасходованныхъ изъ земскаго сбора, за устраненіемъ подрядчика отъ подряда	82	84	—	—	—	—	—	—	—	—	—	—	82	84	—	—	—	—	—	—	—	—
Возвратъ суммъ, отпущенныхъ изъ земскаго сбора на проѣздъ для оцѣнки заводовъ	4	64	—	—	—	—	—	—	—	—	—	—	4	64	—	—	—	—	—	—	—	—
Возвратъ суммъ, отпущенныхъ изъ земскаго сбора на ремонтъ дорожнаго участка на Сумско-Повѣнецкомъ трактѣ	—	—	—	—	—	—	100	—	—	—	—	—	—	—	100	—	—	—	—	—	—	—

РОДЫ ПОДАТЕЙ.	Слѣдовало вступить.				Вновь причислено.				Исключено.				Взыскано.				Осталось къ 1 Января 1890 года.					
	Недоимокъ.		Оклада.		Недоимокъ.		Оклада.		Недоимокъ.		Оклада.		Недоимокъ.		Оклада.		Недоимокъ.		Оклада.		Всего.	
	РУБ.	КОП.	РУБ.	КОП.	РУБ.	КОП.	РУБ.	КОП.	РУБ.	КОП.	РУБ.	КОП.	РУБ.	КОП.	РУБ.	КОП.	РУБ.	КОП.	РУБ.	КОП.	РУБ.	КОП.
Спеціальныя средства Министерства Внутреннихъ Дѣлъ:																						
Экономическій тюремный капитал . . .	70	43	—	—	—	—	162	79	46	94	—	—	—	—	—	—	—	—	162	79	186	28
<i>Всего разныхъ взысканій</i>	111919	52	—	—	—	—	31177	45	34482	76	946	16	7386	36	10191	68	70050	40	20039	61	90090	1
																					120789	47 ^{1/2}

No.	Name	Age	Sex	Remarks
1	John Doe	25	M	Single
2	Jane Smith	30	F	Married
3	Robert Brown	18	M	Student
4	Mary White	45	F	Widow
5	James Black	60	M	Retired
6	Elizabeth Green	22	F	Single
7	Thomas Grey	35	M	Employed

THE ABOVE LIST IS A SUMMARY OF THE DATA FOR THE YEAR 1900.

Вѣдомость № 4 лит. б.

О РАСПРЕДЕЛЕНІИ НЕДОИМОКЪ

ПО ГОРОДАМЪ И УѢЗДАМЪ

ВЪ АРХАНГЕЛЬСКОЙ ГУБЕРНИИ

за 1889 годъ.

ГОРОДА И УѢЗДЫ.

Ж О И М О К Ъ.

ГОРОДА И УѢЗДЫ.	По оброчнымъ пода- тямъ.		По подуш- ной подати.		По государ- ственному поземельно- му налогу.		По земскимъ и частнымъ повинно- стямъ.		По выкуп- нымъ пла- тежамъ.		По налогу съ недви- жимыхъ имуществъ.		По разроч- кѣ недои- мокъ.		По разнымъ неоклад- нымъ сбо- рамъ.		В С Е Г О.	
	РУБ.	КОП.	РУБ.	КОП.	РУБ.	КОП.	РУБ.	КОП.	РУБ.	КОП.	РУБ.	КОП.	РУБ.	КОП.	РУБ.	КОП.	РУБ.	КОП.
	Городъ Архангельскъ	—	—	—	—	—	—	781	69	—	—	999	71	—	—	—	—	1781
Уѣздъ Архангельскій	821	—	—	—	11	—	5804	50 ¹ / ₄	140	12	108	7	—	—	38709	20	44771	11 ¹ / ₄
Городъ Холмогоры	—	—	—	—	—	—	—	—	—	—	—	—	—	—	—	—	—	—
Уѣздъ Холмогорскій	687	79	58	92	29	61	417	89 ¹ / ₄	367	37	—	—	—	—	8043	18	12916	76 ¹ / ₄
Городъ Шенкурскъ	—	—	—	—	—	—	10	41	—	—	19	—	—	—	—	—	29	41
Уѣздъ Шенкурскій	—	—	—	—	—	—	25	74 ³ / ₄	—	—	—	—	—	—	6470	58	6496	32 ³ / ₄
Городъ Пинега	—	—	—	—	—	—	—	—	—	—	—	—	—	—	—	—	—	—
Уѣздъ Пинежскій	—	—	—	—	—	—	42	1 ¹ / ₂	—	—	—	—	—	—	14499	88	14541	89 ¹ / ₂
Городъ Мезень	—	—	—	—	—	—	—	—	—	—	—	—	—	—	—	—	—	—
Уѣздъ Мезенскій	—	—	—	—	—	—	79	59 ¹ / ₂	1585	4	—	—	—	—	5662	44	7327	7 ¹ / ₂
Городъ Онега	—	—	—	—	—	—	87	32	—	—	527	30	—	—	—	—	614	62
Уѣздъ Онежскій	—	—	—	—	—	6	42	11 ³ / ₄	1018	4	—	—	—	—	2421	60	3481	81 ³ / ₄
Городъ Кемь	—	—	—	—	—	—	6	1	—	—	51	39	—	—	—	—	57	40
Уѣздъ Кемскій	1384	86	854	22	—	59	38	19 ¹ / ₄	987	90	—	—	—	—	6862	76	10128	52 ¹ / ₄
Городъ Кола	—	—	—	—	—	—	—	—	—	—	195	—	—	—	—	—	1	95
Уѣздъ Кольскій	—	—	—	—	—	—	10734	83 ¹ / ₄	21	98	—	—	—	—	7420	37	18177	18 ¹ / ₄
Итого	2080	86	913	14	31	27	18070	32 ¹ / ₂	7432	45	1707	42	—	—	90090	1	120325	47 ¹ / ₂
Сверхъ того:																		
Ясачнаго сбора Кабинета ЕГО ВЕЛИЧЕСТВА	—	—	—	—	—	—	—	—	—	—	—	—	—	—	—	—	464	—
																	120789	47 ¹ / ₂

О ЧИСЛѢ И РОДѢ ПРЕСТУПЛЕНІЙ

ВЪ АРХАНГЕЛЬСКОЙ ГУБЕРНІИ

по дѣламъ, рассмотрѣннымъ Архангельскою Палатою Уголовнаго и Гражданскаго Суда и бывшими Уѣздными Судами, нынѣ упраздненными.

за 1889 годъ.

РОДЪ ПРЕСТУПЛЕНІЙ.	Число преступленій.	ВЪЗРОМЪ										ЧИСЛО:						ВОЗРАСТЪ ПРЕСТУПНИКОВЪ.															
		Число осужденныхъ.		Дворянъ потомственныхъ.		Дворянъ личныхъ.		Почетныхъ гражданъ и купцовъ.		Мѣщанъ.		Крестьянъ.		Военнаго сословія.		Другихъ сословій.		Ниже 17 лѣтъ.		Отъ 17 до 20 лѣтъ.		Отъ 21—30 лѣтъ.		Отъ 31—40 лѣтъ.		Отъ 41—50 лѣтъ.		Отъ 51—60 лѣтъ.		Свыше 60 лѣтъ.			
		м.	ж.	м.	ж.	м.	ж.	м.	ж.	м.	ж.	м.	ж.	м.	ж.	м.	ж.	м.	ж.	м.	ж.	м.	ж.	м.	ж.	м.	ж.	м.	ж.	м.	ж.	м.	ж.
Противъ вѣры и ограждающихъ оную постановленій (ст. 176—240 Улож.)	7	4	2	—	—	—	—	—	—	—	—	—	—	—	—	—	—	1	—	1	—	2	—	—	—	1	—	—	—	—	—	—	1
Противъ порядка управленія (ст. 262—328 Улож.)	310	231	37	2	1	3	—	5	—	54	14	131	17	14	5	22	—	1	1	6	—	95	18	85	7	31	4	12	4	1	3		
По службѣ государственной и общественной (ст. 339—505 Улож.)	104	64	—	1	—	5	—	5	—	3	—	44	—	6	—	—	—	—	—	1	—	21	—	24	—	9	—	9	—	—	—		
Противъ постановленій о повинностяхъ государственныхъ и земскихъ (ст. 506—547 Улож.)	1	1	—	—	—	—	—	—	—	—	—	1	—	—	—	—	—	—	—	—	—	1	—	—	—	—	—	—	—	—	—		
Противъ имущества и доходовъ казны (ст. 548—830 Улож.)	138	100	17	—	—	3	—	5	—	28	1	60	12	2	4	2	—	1	—	—	27	6	47	5	15	5	5	1	5	—	—		
Противъ общественнаго благоустройства и благочинія (ст. 831—1404 Улож.)	295	199	41	—	—	4	3	5	2	45	10	94	21	21	5	30	—	2	—	12	—	85	9	57	18	25	9	12	4	6	1		
Противъ законовъ о состояніяхъ (ст. 1405—1448 Улож.)	3	1	2	—	—	—	—	—	—	1	—	—	2	—	—	—	—	—	—	—	1	—	—	—	1	—	1	—	—	—	—		
Противъ жизни, здравія, свободы и чести частныхъ лицъ (ст. 1449—1548 Улож.)	320	139	39	—	—	8	4	12	—	37	9	57	20	20	4	5	2	2	—	5	2	56	22	51	12	20	3	4	—	1	—		
Противъ правъ семейственныхъ (ст. 1549—1600 Улож.)	1	1	—	—	—	—	—	—	—	—	—	1	—	—	—	—	—	—	—	—	—	—	—	1	—	—	—	—	—	—	—		
Противъ собственности частныхъ лицъ (ст. 1601—1711 Улож.)	267	153	41	—	—	1	—	1	—	40	8	72	28	27	5	12	—	4	—	12	4	76	15	41	17	14	2	4	3	2	—		
Всего въ губерніи	1446	893	179	3	1	24	7	33	2	208	42	464	102	90	23	71	2	11	1	37	6	364	70	306	61	114	24	46	12	15	5		

О ЧИСЛѢ И РОДѢ ПРЕСТУПЛЕНІЙ

ВЪ АРХАНГЕЛЬСКОЙ ГУБЕРНІИ

**по дѣламъ, бывшимъ въ разсмотрѣніи у Мирowychъ Судей
Архангельской губеніи.**

за 1889 годъ.

		Общее число подсудимых по дѣламъ, бывшимъ въ разсмотрѣніи Мировыхъ Судей въ 1889 г.		Изъ этого числа въ 1889 году было обвинено Мировыми Судьями и оправдано.				Число всѣхъ лицъ, приговоренныхъ Мировыми Судьями въ 1889 г. къ наказаніямъ (по каждаму роду наказаній въ отдѣльности).		Изъ этого общаго числа приговоренныхъ Мировыми Судьями было:					Изъ числа всѣхъ приговоренныхъ въ 1889 году къ наказаніямъ было:				За тѣмъ къ 1890 году числилось подсудимыхъ по дѣламъ, нерѣшеннымъ Мировыми Судьями.		Изъ нихъ въ 1889 г. со-держалось подъ стражею.		
		Мужч.	Женщ.	Оправдано и освобождено отъ суда.		Мужч.	Женщ.	Мужч.	Женщ.	Къ тюремному заключенію.	Къ аресту.	Къ денежнымъ взыска-ніямъ.					Грамотныхъ.	Неграмотныхъ.	Обвинено оконча-тельными рѣшеніями Мировыхъ Судей.	Обвинено рѣшеніями неокончательными, т. е. съ пражавомъ отъказа.		Мужч.	Женщ.
				Обращаемыхъ въ капиталъ на устройство мѣстъ заклю-ченія.	Въ пользу ча-стныхъ лицъ, а также раз-ныхъ въ-домствъ и учреждений.							Къ выговорамъ, за-мѣчаніямъ и вну-шеніямъ.	Несовѣршеннолѣт-нихъ отъ 10-ти до 17-ти лѣтъ.	Несовѣршеннолѣт-нихъ, приговорен-ныхъ къ содержа-нію въ исправитель-номъ пріютѣ.	Обвинено оконча-тельными рѣшеніями Мировыхъ Судей.	Обвинено рѣшеніями неокончательными, т. е. съ пражавомъ отъказа.							
Г. Архангельска:	1 участка . . .	572	108	261	63	311	45	45	64	233	11	3	7	—	210	146	245	111	9	4	1		
	2 участка . . .	454	229	131	71	323	158	106	114	218	9	38	4	—	261	220	160	321	4	2	1		
Архангельскаго уѣзда:	1 участка . . .	156	19	56	10	100	9	9	23	24	50	3	—	—	36	73	52	57	13	2	—		
	2 участка . . .	95	7	51	2	44	5	5	16	—	28	—	—	—	33	16	10	39	—	—	—		
Холмогорскаго уѣзда:	1 участка . . .	123	27	79	17	44	10	16	23	8	5	2	2	—	34	20	10	44	1	—	—		
	2 участка . . .	115	13	68	3	47	10	10	14	23	9	1	3	—	35	22	26	31	7	—	—		
Шенкурскаго уѣзда:	1 участка . . .	173	18	89	8	84	10	6	28	17	43	—	—	—	39	55	54	40	72	4	—		
	2 участка . . .	86	9	37	3	49	6	6	28	21	—	—	3	—	24	31	23	32	40	6	—		
Пинежскаго уѣзда:	1 участка . . .	168	14	96	8	72	6	9	51	18	—	—	4	—	24	54	4	74	14	3	—		
	2 участка . . .	84	12	38	4	46	8	4	16	30	4	—	6	—	10	44	17	37	14	1	—		
Мезенскаго уѣзда:	1 участка . . .	101	19	43	7	58	12	5	23	40	—	—	—	—	29	41	39	31	—	—	—		
	2 участка . . .	110	8	70	4	40	4	—	12	23	9	—	—	—	17	27	18	26	198	2	—		
	3 участка . . .	27	1	12	—	15	1	—	13	3	—	—	—	—	14	2	6	10	86	4	—		
	4 участка . . .	68	10	37	2	31	8	10	12	14	3	—	—	—	21	18	11	28	16	—	—		
Онежскаго уѣзда:	1 участка . . .	139	28	78	9	61	19	10	12	17	39	2	1	—	24	56	44	36	59	12	1		
	2 участка . . .	44	14	22	4	22	10	3	8	12	8	1	—	—	15	17	12	20	24	6	2		
Кемскаго уѣзда:	1 участка . . .	31	27	24	21	7	6	3	3	7	—	—	—	—	7	6	8	5	108	15	1		
	2 участка . . .	—	—	—	—	—	—	—	—	—	—	—	—	—	—	—	—	—	6	4	—		
	3 участка . . .	6	—	—	—	6	—	—	—	4	—	—	—	—	4	2	3	3	—	—	—		
Кольскаго уѣзда		19	3	8	2	11	1	—	6	5	1	—	—	—	9	3	6	6	92	4	—		
Всего		2571	566	1200	238	1371	328																

Изъ числа подсудимыхъ, оправданныхъ и обвиненныхъ состояли подъ судомъ по роду проступковъ:

1. По оскорбленіямъ полицейскихъ и дру-гихъ стражей, также служителей судеб-ныхъ и правительственныхъ мѣстъ (ст. 31)	282	23	70	5	212	18
2. По прочимъ проступкамъ противъ порядка управленія (ст. 29—34) (ст. 262—328 Улож.)	293	75	102	16	191	59
3. По проступкамъ противъ благочинія, по-рядка и спокойствія (ст. 35—52) (831—1404 ст. Улож.)	313	95	115	36	198	59
4. Противъ общественнаго благоустройства и народнаго здравія и личной безопа-сности (ст. 52—58 и 65—130) (1449—1548 ст. Улож.)	375	85	185	14	190	71
5. По нарушеніямъ Устава о паспортахъ (ст. 58—65) (ст. 1450—1448 Улож.)	51	11	7	2	44	9
6. По нарушеніямъ уставовъ казенныхъ уп-равленій (прим. къ ст. 1) (ст. 506—547 Улож.)	52	38	13	5	39	33
7. По оскорбленіямъ чести, угрозамъ и на-силіямъ (ст. 130—143) (2 ч. ст. 1483 и 1484 Улож.)	427	114	331	90	96	24
8. По проступкамъ противъ правъ семей-ственныхъ (ст. 143—145).	28	1	28	1	—	—
9. По самовольнымъ пользованіямъ чужимъ имуществомъ и поврежденію онаго (ст. 145—154)	55	2	49	2	6	—
10. По похищеніямъ и поврежденіямъ лѣса (ст. 154—169)	293	23	78	8	215	15
11. По кражамъ мошенничествамъ и обма-намъ (ст. 169—181)	402	99	222	59	180	40

Вѣдомость № 6.

О ПОЖАРАХЪ

ВЪ АРХАНГЕЛЬСКОЙ ГУБЕРНИИ

за 1889 годъ.

ГОРОДА И УЪЗДЫ.	Въ зимніе мѣсяцы.			Въ весенніе мѣсяцы.			Въ лѣтніе мѣсяцы.	Въ осенніе мѣсяцы.			Всего въ году.			Причины пожаровъ.							
	Число пожаровъ.	Число погорѣвшихъ дворовъ.	Сумма убытка.	Число пожаровъ.	Число погорѣвшихъ дворовъ.	Сумма убытка.		Число пожаровъ.	Число погорѣвшихъ дворовъ.	Сумма убытка.	Число пожаровъ.	Число погорѣвшихъ дворовъ.	Сумма убытка.	Отъ молніи.	Отъ дурнаго устройства печей и трубъ.	Отъ неосторожности.	Отъ поджога.	Отъ другихъ причинъ.			
Городъ Архангельскъ	1	1	150	5	5	—	2	2	180	2	2	50	10	10	380	—	4	4	—	2	
Уѣздъ Архангельскій	5	5	182	3	10	6965	10	14	91552	36	37	3628	54	66	102327	1	3	8	1	41	
Городъ Холмогоры	—	—	—	—	—	—	—	—	—	—	—	—	—	—	—	—	—	—	—	—	
Уѣздъ Холмогорскій	9	10	2352	7	7	265	7	21	4917	26	51	2837	49	89	10371	—	10	25	—	14	
Городъ Шенкурскъ	—	—	—	—	—	—	—	—	—	—	—	—	—	—	—	—	—	—	—	—	
Уѣздъ Шенкурскій	7	6	1449	11	9	2840	41	4	13896	32	37	14158	91	56	32343	—	—	90	1	—	
Городъ Пинега	—	—	—	—	—	—	—	—	—	—	—	—	—	—	—	—	—	—	—	—	
Уѣздъ Пинежскій	6	6	858	5	6	385	3	3	15	5	5	180	19	20	1438	—	—	14	—	5	
Городъ Мезень	—	—	—	—	—	—	—	—	—	2	2	55	2	2	55	—	—	2	—	—	
Уѣздъ Мезенскій	6	6	15560	2	2	900	—	—	—	25	26	3613	33	34	20073	—	14	17	1	1	
Городъ Онега	—	—	—	—	—	—	1	1	350	1	1	60	2	2	410	—	—	2	—	—	
Уѣздъ Онежскій	8	8	998	2	2	335	—	—	—	12	12	4779	22	22	6112	—	3	17	—	2	
Городъ Кемь	—	—	—	1	1	600	—	—	—	1	1	30	2	2	630	—	2	—	—	—	
Уѣздъ Кемскій	11	11	3042	4	4	1689	1	1	300	4	4	518	20	20	5549	—	4	14	—	2	
Городъ Кола	—	—	—	1	—	5	—	—	—	—	—	—	1	—	5	—	1	—	—	—	
Уѣздъ Кольскій	1	—	39	—	—	—	—	—	—	1	1	150	2	1	189	—	2	—	—	—	
И т о г о {	по городамъ	1	1	150	7	6	605	3	3	530	6	6	195	17	16	1480	—	7	8	—	2
	по уѣздамъ	53	52	24480	34	40	13379	62	43	110680	141	173	29863	290	308	178402	1	36	185	3	65
Всего по губерніи	54	53	24630	41	46	13984	65	46	111210	147	179	30058	307	324	179882	1	43	193	3	67	

Приложение къ ведомости № 6.

ОБЪ УСТРОЙСТВЪ ПОЖАРНОЙ ЧАСТИ

ВЪ ГОРОДАХЪ

АРХАНГЕЛЬСКОЙ ГУБЕРНИИ

за 1889 годъ.

Г О Р О Д А.	Брантмейстеровъ.	Машинистовъ.	Помощникъ брант- мейстеровъ.	Рабочихъ.	Лошадей съ упряжью.			Паровыхъ машинъ.	Трубъ.	Бъ нимъ рукавовъ.	Дрогъ.		Бочекъ.		Чановъ.	Упатовъ.	Ведей.	Спасательныхъ парусовъ.	Лѣстницъ.	Багровъ.	Топоровъ.	Что стоитъ содержаніе въ годъ.	
					Принадлежа- щихъ городу.	Содержимыхъ по найму.	Выставленныхъ по наряду.				Зимнихъ.	Лѣтнихъ.	На зимнемъ ходу.	На лѣтнемъ ходу.								Руб.	Коп.
Архангельскъ	1	1	3	54	50	—	—	1	8	54	7	7	13	16	4	—	37	3	14	45	29	17919	8
Холмогоры	—	—	—	2	—	2	—	—	4	4	4	4	2	—	—	17	—	2	7	6	118	74	
Шенкурскъ	—	—	—	2	2	—	2	—	4	4	3	3	8	1	3	15	—	4	9	8	369	—	
Пинега	—	—	—	2	—	—	2	—	2	2	2	2	2	—	—	9	—	4	8	4	150	—	
Мезень	1	—	—	6	2	—	—	—	2	2	3	3	3	2	3	6	—	—	7	6	40	50	
Онега	—	—	—	3	—	3	—	—	3	5	6	6	3	—	—	35	—	1	6	10	500	—	
Кемь	—	—	—	1	—	—	—	—	7	7	5	4	2	5	—	15	—	2	21	10	216	—	
Кола	—	—	—	—	—	—	—	—	—	—	—	—	—	—	—	—	—	—	—	—	—	—	
Итого	2	1	3	70	54	5	4	1	30	78	30	29	49	12	6	134	3	27	103	73	19313	32	

**О НАСИЛЬСТВЕННЫХЪ И СЛУЧАЙНЫХЪ СМЕРТЯХЪ
ВЪ АРХАНГЕЛЬСКОЙ ГУБЕРНИИ
за 1889 годъ.**

Вѣдомость № 8.

О ЧИСЛѢ УЧЕБНЫХЪ ЗАВЕДЕНІЙ И УЧАЩИХСЯ ВЪ НИХЪ

ВЪ АРХАНГЕЛЬСКОЙ ГУБЕРНІИ

за 1889 годъ.

НАЗВАНІЕ УЧЕБНЫХЪ ЗАВЕДЕНІЙ.	Въ губернскомъ городѣ.			Въ уѣздныхъ городахъ.			Въ уѣздахъ.			Всего въ губерніи.			
	Число учеб- ныхъ заве- деній.	Число учащихся.		Число учеб- ныхъ завед.	Число учащихся.		Число учеб- ныхъ заве- деній.	Число учащихся.		Число учеб- ныхъ заве- деній.	Число учащихся.		
		М.	Ж.		М.	Ж.		М.	Ж.		М.	Ж.	Об. пол.
Классическая мужская гимназія	1	164	—	—	—	—	—	—	—	1	164	—	164
Маріинская женская гимназія съ пригот. и педагогич. клас.	1	—	198	—	—	—	—	—	—	1	—	198	198
Духовная семинарія	1	109	—	—	—	—	—	—	—	1	109	—	109
Образцовая школа при семинаріи	1	69	—	—	—	—	—	—	—	1	69	—	69
Духовныя училища	1	128	—	1	54	—	—	—	—	2	182	—	182
Епархіальное женское училище	1	—	197	—	—	—	—	—	—	1	—	197	197
Городскія училища	1	183	—	2	165	—	—	—	—	3	348	—	348
Двухклассныя приходскія	1	127	—	4	379	—	—	—	—	5	506	—	506
Одноклассныя приходскія (мужскія и женскія)	5	211	163	8	89	313	2	130	42	15	430	518	948
Двухклассныя сельскія	—	—	—	—	—	—	5	398	66	5	398	66	464
Одноклассныя сельскія	—	—	—	—	—	—	71	3661	1013	71	3661	1013	4674
Частныя 3-го разряда	7	91	72	—	—	—	—	—	—	7	91	72	163
Училище 3-го разр. при церкви иностр. исповѣд.	1	13	28	—	—	—	—	—	—	1	13	28	41
Церковно-приходскія школы и школы грамотности	5	93	106	—	—	—	131	1463	186	136	1556	292	1848
Пріюты	3	30	197	—	—	—	—	—	—	3	30	197	227
Шкиперскіе курсы	1	34	—	1	36	—	—	—	—	2	70	—	70
Мореходные классы	—	—	—	1	17	—	3	81	—	4	98	—	98
Ремесленныя училища	1	22	—	—	—	—	2	26	—	3	48	—	48
Ветеринарно-фельдшерская и повивальная школы	1	21	13	—	—	—	—	—	—	1	21	13	34
В с е г о	32	1295	974	17	740	313	214	5759	1307	263	7794	2594	10388

