

A. I. M.

2

Обзоръ  
Астраханской г.  
за 1888 г.

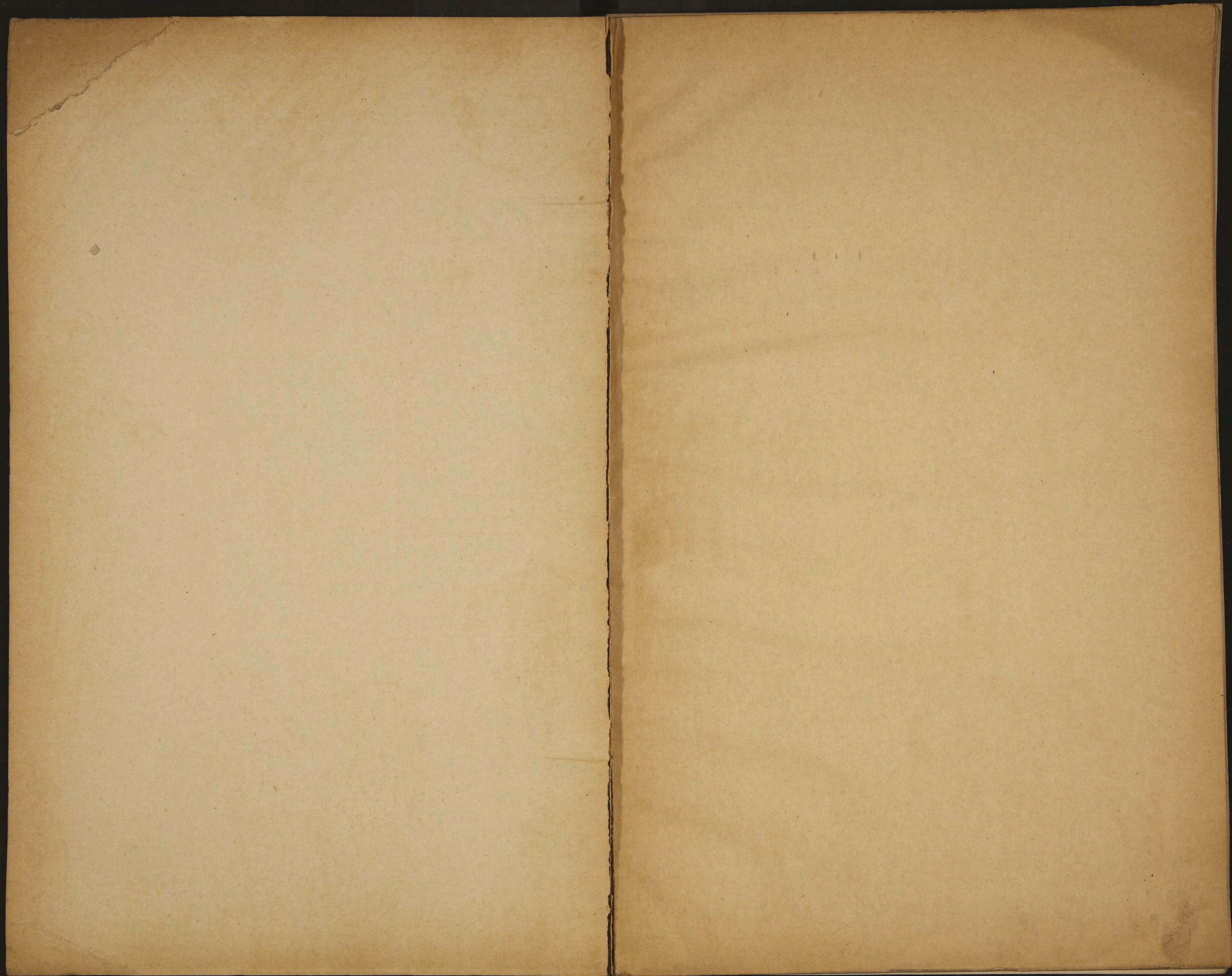



~~9922~~  
+  
A 911.



# ОБЗОРЪ

# АСТРАХАНСКОЙ ГУБЕРНІИ

ЗА 1888 ГОДЪ.

(ПРИЛОЖЕНІЕ КО ВСЕПОДДАННѢЙШЕМУ ОТЧЕТУ).

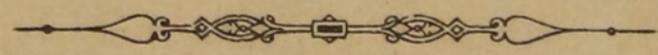

АСТРАХАНЬ.

ТИПОГРАФІЯ ГУБЕРНСКАГО ПРАВЛЕНІЯ.

1889.

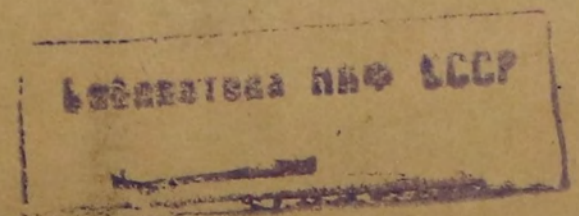

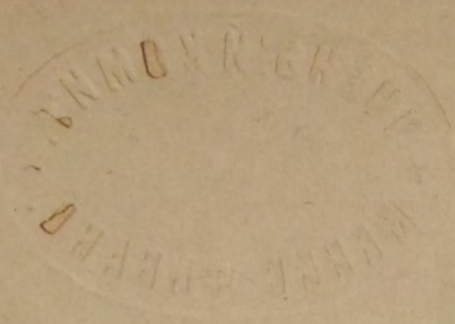

85458

# О Г Л А В Л Е Н І Е.

	Стран.
<b>I. Естественныя и производительныя силы губерніи и экономическая дѣятельность ея населенія.</b>	
Земледѣліе . . . . .	1
Лѣсоводство. . . . .	7
Обеспеченіе народнаго продовольствія. . . . .	8
Промыслы сельскаго и городскаго населенія. Рыболовство. Соляная промышленность. Скотоводство. Садоводство, огородничество и бахчеводство. Ремесла. Прочіе заработки населенія . . . . .	10
Промышленность заводская и фабричная . . . . .	21
Торговля. Судоходство по р. Волгѣ и по Каспійскому морю. Ярмарки. Кредитныя учрежденія . . . . .	22
Движеніе населенія . . . . .	38
<b>II. Подати и повинности . . . . .</b>	<b>39</b>
Окладные сборы . . . . .	40
Земскіе сборы . . . . .	41
Городскіе доходы и расходы. . . . .	42
Выкупные платежи. . . . .	45
Акцизные сборы . . . . .	—
Отправленіе натуральныхъ повинностей. . . . .	48
<b>III. Общественное благоустройство и благочиніе.</b>	
Казенныя и общественныя зданія и сооруженія. . . . .	53
Почты и телеграфы . . . . .	—
Народная нравственность. . . . .	56
Расколь . . . . .	58
Арестанты и тюремные замки . . . . .	59
Пожары . . . . .	61
Разныя происшествія и народныя бѣдствія. . . . .	64
<b>IV. Народное здравіе и общественное призрѣніе.</b>	
Врачи. Аптеки. Оспопрививаніе . . . . .	66
Больницы . . . . .	68
Эпидеміи и эпизоотіи . . . . .	70
Насильственныя смерти . . . . .	72
Богадѣльни и благотворительныя учрежденія . . . . .	74
Благотворительныя общества . . . . .	76
Пріюты . . . . .	77
<b>V. Народное просвѣщеніе.</b>	
Учебныя заведенія . . . . .	79
Народное образованіе . . . . .	80
Ученыя и другія общества, музеи, библіотеки и проч. . . . .	83

Приложеніе. Вѣдомости №№ 1—10.

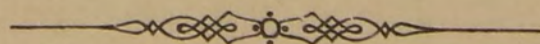



# ОБЗОРЪ АСТРАХАНСКОЙ ГУБЕРНІИ

ЗА 1888 ГОДЪ.

## I. ЕСТЕСТВЕННЫЯ И ПРОИЗВОДИТЕЛЬНЫЯ СИЛЫ ГУБЕРНІИ И ЭКОНОМИЧЕСКАЯ ДѢЯТЕЛЬНОСТЬ ЕЯ НАСЕЛЕНІЯ.

### ЗЕМЛЕДѢЛІЕ.

(Въдомость № 1).

Астраханская губернія принадлежитъ къ степному пространству Имперіи и земледѣліе въ ней занимаетъ второе мѣсто въ ряду источниковъ благосостоянія ея жителей. Наиболѣе земледѣльческимъ уѣздомъ въ губерніи является Царевскій, граничащій на сѣверѣ съ Самарской, а на западѣ съ Саратовской губерніей, отъ которой онъ отдѣляется р. Волгой. Громадныя степныя пространства, прилегающія къ Царевскому уѣзду съ востока, даютъ населенію возможность вести въ значительныхъ размѣрахъ и скотоводство. За Царевскимъ уѣздомъ второе мѣсто въ занятіи хлѣбопашествомъ принадлежитъ Черноярскому уѣзду, окаймляющему съ трехъ сторонъ, кромѣ южной части, огромную калмыцкую степь (78130 кв. вер.). Въ Енотаевскомъ уѣздѣ, прилегающемъ къ калмыцкой степи своей западной стороною, средствами къ жизни для жителей служатъ земледѣліе и скотоводство. Расположеніе этихъ уѣздовъ по р. Волгѣ даетъ населенію ихъ, кромѣ того, заработокъ отъ рыбной промышленности и судоходства. Населеніе же Астраханскаго и Красноярскаго уѣздовъ, расположенныхъ въ дельтѣ р. Волги и по побережью Каспійскаго моря, занято главнымъ образомъ рыболовствомъ. Исключеніе составляютъ Яндыковская и Началовская волости, Астраханскаго уѣзда, крестьяне которыхъ занимаются земледѣліемъ, огородничествомъ и садоводствомъ, и Хоже-таевская волость, Красноярскаго уѣзда, полукочевое населеніе которой (Кундровскіе татары) занято скотоводствомъ. Крестьяне пользуются своими надѣлами на правахъ общественнаго владѣнія. Передѣлы пахатныхъ земель бывають черезъ 5, 10 и 12 лѣтъ, а сѣнокосы дѣлятся ежегодно. Передѣлы въ отчетномъ году наблюдались въ Капустиноярской, Пологозаймищенской и Молчановской волостяхъ, Царевскаго уѣзда, будучи производимы по наличности числа душъ, на основаніи приговоровъ волостныхъ сходовъ. При большемъ, сравнительно съ крестьянами внутреннихъ губерній, надѣлѣ, крестьяне Царевскаго и другихъ уѣздовъ нисколько не заботятся объ улучшеніяхъ въ обработкѣ земли, всецѣло возлагая свои надежды на плодородіе почвы и чрезмѣрный урожай. Это послѣднее заставляеть ихъ стремиться къ заарендованію казенныхъ оброчныхъ статей и земель частныхъ собственниковъ. Съ этою же цѣлью они проникають въ калмыцкую и въ киргизскую



степи, не смотря на запрещеніе инопородамъ сдавать крестьянамъ земельные участки подъ распашку. Пахотная земля не удобряется, такъ какъ, по отзывамъ крестьянъ, она отъ удобренія портится, перегораеть. Но перегораніе земли, какъ надо предполагать, происходитъ отъ того, что они пробовали унаваживать перегноемъ, а не соломистымъ навозомъ, отъ котораго можно было бы ожидать пользу. Обработка полей и уборка хлѣба производится безъ помощи машинъ; только въ одномъ имѣніи Черноярскаго уѣзда имѣется вѣялка. Снопы съ поля не перевозятся на гумна, а складываются въ степи на мѣстѣ посѣва, гдѣ впоследствии и обмолачиваются. Искусственной сушки хлѣба не бываетъ. Изъ всѣхъ уѣздовъ одинъ Царевскій можетъ не только довольствоваться своимъ хлѣбомъ, но еще и отпущать пшеницу за предѣлы губерніи. Главные хлѣбные рынки въ этомъ уѣздѣ—слоб. Николаевская, имѣющая нѣсколько отдѣленій конторъ Нижегородскихъ купцовъ, и с. Быково. Вообще же въ губернію хлѣбъ привозится изъ Бирска, Самары, Саратова и Нижняго-Новгорода.

Посѣвъ яровыхъ въ Царевскомъ уѣздѣ начался 13 марта и продолжался до 24 апрѣля; картофель же сѣется обыкновенно гораздо позже, именно послѣ спада полой воды. На десятинѣ высѣвалось: ржи 4 мѣры, пшеницы 5 м., проса 1 м., ячменя и овса по 6—8 мѣръ, гороху 5—7 м., горчицы 1—2 гарнца, льну 4 гарн. и конопли 2 мѣры. Во второй половинѣ апрѣля погода стояла вѣтреная, но теплая; всходы были хороши. Въ первой половинѣ мая было сухо и вѣтрено, такъ что озимая рожь стала подгорать; началась уборка степныхъ травъ. Въ концѣ мая шли обильные дожди, оказавшіе пользу для роста степныхъ травъ, которыя къ началу іюня были уже убраны. Въ первой половинѣ этого мѣсяца были жары, отчего озимая рожь на пространствѣ 19340 дес., принадлежащихъ 33-мъ сельскимъ обществамъ посохла и частію была скошена на кормъ скота, при чемъ убытокъ исчисленъ до 200 тыс. руб. Во второй половинѣ іюня стояла знойная погода съ изрѣдка перепадавшими дождями; начали убирать озимую рожь. Затѣмъ въ іюль, ко времени уборки яровыхъ и сѣнокоса, пошли сильные дожди и настала вѣтреная погода, мѣшавшіе уборкѣ. Вторая половина іюля была жаркая и вѣтреная. 26 іюля по уѣзду пронеслась страшная буря, уничтожившая на своемъ пути массу сѣна и хлѣба въ зернѣ и въ снопахъ, бывшихъ въ полѣ. Убытокъ насчитывается до 120 тыс. руб. Продолжалась уборка хлѣбовъ и началась уборка займищныхъ травъ, которая и окончена въ первой половинѣ августа.

Въ Черноярскомъ уѣздѣ посѣвъ начался 17 марта и вездѣ окончился къ 25 апрѣля. Подъ посѣвомъ было занято 48211 дес. Начало мая было сухое и вѣтреное, за исключеніемъ западной части уѣзда (на Ставропольскомъ трактѣ), гдѣ перепадали дожди. Со второй половины іюня стали убираться озимые хлѣба и травы. Въ первой половинѣ іюля погода стояла благопріятная, а во второй половинѣ—жаркая и сухая. Въ первой половинѣ августа яровые были убраны.

Въ Енотаевскомъ уѣздѣ посѣвъ начался съ 13 марта и кончился къ 15 апрѣля. Во время посѣва погода была теплая, перепадали дожди, нѣкоторое время дулъ сильный вѣтеръ. Подъ яровыми было засѣяно 25954 дес. Картофель до 20 апрѣля еще не былъ вездѣ засѣянъ, такъ какъ часть посѣва оставлена была до спада полой воды. Лѣто было вообще жаркое; но въ первой половинѣ іюля мѣстами шли частые дожди, мѣшавшіе уборкѣ. 3 іюля выпалъ градъ на земляхъ с. Пришиба, побившій до 40 дес. хлѣба, убытку исчислено до 375 руб., и на земляхъ с. Сасыкольскаго, гдѣ было побито хлѣба болѣе чѣмъ на 7 тыс. руб.

Хлѣбопашество на владѣльческихъ и городскихъ земляхъ существуетъ въ ничтожныхъ размѣрахъ. На крестьянскихъ же земляхъ въ отчетномъ году подъ посѣвомъ зерновыхъ хлѣбовъ, картофеля и масляничныхъ растеній было всего 291239 дес., болѣе 1887 года на 39417 дес. Увеличеніе количества засѣянныхъ десятинъ объясняется предыдущимъ урожаемъ, отъ котораго осталось больше на сѣмена.

По уѣздамъ количество посѣянныхъ десятинъ распределяется:

	Числится у крестьянъ пахатной земли по владѣннымъ записямъ	Посѣяно подъ озимый		Посѣяно подъ яровой		В С Е Г О	
		Въ 1887 г.	Въ 1888 г.	Въ 1887 г.	Въ 1888 г.	Въ 1887 г.	Въ 1888 г.
		Астраханскій . . .	13241	350	600	360	1040
Красноярскій . . .	—	—	—	—	—	—	—
Енотаевскій . . .	82853	14582	29088	15809	25954	30391	55042
Черноярскій . . .	91990	19173	17235	33543	48211	52716	65446
Царевскій . . . .	317835	35021	32583	132984	136528	168005	169111
Итого . . .	505919	69126	79506	182696	211733	251822	291239

На означенномъ количествѣ десятинъ посѣяно и снято съ нихъ разнаго рода хлѣбовъ:

	Въ 1887 году		Въ 1888 году		Урожай „самъ“		
	Ч Е Т В Е Р Т Е Й				Въ 1887 г.	Въ 1888 г.	
	Посѣяно	Снято	Посѣяно	Снято			
<b>О з и м ы х ъ:</b>							
Ржи . . . . .	27201	76156	31256	99611	2,8	3,1	
Пшеницы . . . . .	570	4570	530	6420	8	12,1	
Итого . . .	27771	80726	31786	106031	—	—	
<b>Я р о в ы х ъ:</b>							
Ржи . . . . .	2169	11968	3256	17159	5,5	5,2	
Пшеницы . . . . .	56719	346108	66994	375245	6,1	5,6	
Овса . . . . .	3305	20220	4112	15089	6,1	3,7	
Ячменя . . . . .	1890	9967	2744	9200	5,3	3,4	
Проса . . . . .	2418	22089	2855	14586	9,3	5,1	
Гороху . . . . .	788	3356	947	3508	4,3	3,7	
Итого . . .	67289	413708	80858	434787	—	—	
Картофеля . . . . .	3357	33175	5123	27296	9,8	5,3	
Горчицы . . . . .	1858	8040	3224	15107	4,3	4,7	
Льну . . . . .	319	673	449	997	2,1	2,2	
Конопля . . . . .	75	254	62	177	3,4	2,9	

Изъ этой таблицы видно, что урожай 1888 г. въ губерніи озимыхъ хлѣбовъ былъ лучше урожая 1887 г., а прочихъ хлѣбовъ хуже. Посѣвы льну и конопля незначительны, посѣвъ же горчицы увеличивается.

Кромѣ показаннаго въ предыдущей таблицѣ, въ губерніи производится посѣвъ еще на казачьихъ земляхъ Астраханскаго войска. Размѣръ этого посѣва въ 1888 году былъ:

	Озимой ржи		Яровыхъ хлѣбовъ		Картофеля	
	Ч Е Т В Е Р Т Е Й				П У Д О В Ъ	
	Посѣяно	Снято	Посѣяно	Снято	Посѣяно	Снято
Въ уѣздахъ:						
Енотаевскомъ . . . . .	292	4114	252	2627	280	870
Черноярскомъ . . . . .	7	21	30	150	—	—
Царевскомъ . . . . .	158	316	418	1254	—	—
Итого . . . . .	457	4451	700	4031	280	870

Выше было сказано, что крестьяне Астраханской губерніи проникаютъ въ калмыцкую степь съ цѣлью хлѣбопашества, какъ арендаторы земли, такъ и въ качествѣ рабочихъ у землевладѣльцевъ. Что же касается до самихъ калмыковъ, то они по прежнему остаются скотоводами, за самыми ничтожными исключеніями, Въ отчетномъ году самостоятельно занимались хлѣбопашествомъ только 96 калмыковъ въ юго-западной части степи (изъ нихъ 40 крещеныхъ калмыковъ), а въ Александровскомъ улусѣ 2 калмыка засѣяли пшеницей и просомъ 35 дес. Посѣвы производятся въ Малодербетевскомъ улусѣ и преимущественно въ южной его части. Сѣется главнымъ образомъ рожь, яровая пшеница, овесъ и горчица, и въ самыхъ малыхъ размѣрахъ озимая пшеница, ячмень, просо и ленъ.

Въ 1888 году:	Посѣяно.	Собрано.	Урожай
О з и м ы х ъ:	Ч е т в е р т е й.		„самъ“.
Пшеницы . . . . .	62	464	7,5
Ржи . . . . .	905	3466	3,8
Итого . . . . .	967	3930	—
Я р о в ы х ъ:			
Пшеницы . . . . .	1045	5972	5,7
Овса . . . . .	174	789	4,5
Ячменя . . . . .	10	68	6,8
Проса . . . . .	40	306	7,6
Итого . . . . .	1269	7135	—
Горчицы . . . . .	83	729	8,8
Льну . . . . .	18	130	7

Въ той же калмыцкой степи на Тенгутинскомъ оросительномъ участкѣ въ отчетномъ году былъ произведенъ опытъ посѣва *македонскаго хлопка*. Для этого было избрано поле въ 1 дес., съ ровнымъ мѣстоположеніемъ, защищенное съ юга и востока буграми, при супесчаной почвѣ. 10 апрѣля была вспахана земля, глубиною 4 вер.; затѣмъ участокъ былъ затопленъ водою на глубину около 1 арш. и по просушкѣ заборонованъ. 23 апрѣля произведенъ посѣвъ въ разбросъ, при чемъ высѣяно на десятину 4 пуда сѣмянъ; посѣвъ укатанъ былъ деревяннымъ каткомъ. Всходы хлопка появились густо около 2 мая, а цвѣты съ половины іюля. Высота растеній хлопка въ среднемъ имѣла  $\frac{3}{4}$  арш. Въ 20-хъ числахъ августа виолнѣ созрѣли первые плоды, сборъ которыхъ съ сѣменами безъ створокъ далъ 7 фун.; затѣмъ, второй сборъ плодовъ со створками далъ 5 фун. Остальное же количество несозрѣвшихъ плодовъ, приблизительно 10—15 пуд., побито морозами въ 20-хъ числахъ октября.

Земледѣліе во Внутренней Киргизской ордѣ занимаетъ такое скромное мѣсто, какое можетъ занимать только промыселъ, напоминающій о себѣ лишь въ крайнихъ случаяхъ. Киргизы остаются по прежнему скотоводами и прежде всего потому, что занятіе это не требуетъ такого усиленнаго труда какъ хлѣбопашество, тѣмъ болѣе, что степь даетъ всѣ благопріятныя условія для скотоводства. Но помимо этого и неопредѣленность земельного пользованія не можетъ не отвлекать ихъ отъ занятія земледѣліемъ. При томъ хлѣбопашество возможно только въ сѣверной части степи, именно въ частяхъ: Торгунской, Таловской, Камышъ-Самарской и частію въ Калмыцкой; въ Таловской части имѣются даже тучныя земли, дающія въ благопріятные годы значительный урожай. Это обстоятельство привлекаетъ сюда крестьянъ ближайшихъ селеній Царевского уѣзда и Самарской губерніи, которые, не смотря на запрещеніе киргизамъ отдавать земли въ аренду подъ распашку, все таки проникаютъ въ степь подъ предлогомъ поступленія къ киргизамъ въ работники. Въ Приморскихъ же округахъ и въ Нарынской части, заключающихъ въ себѣ по преимуществу песчаныя пространства, почва не соответствуетъ необходимымъ условіямъ для обработки земли. Въ отчетномъ году въ Торгунской части распашкой земли занимались 13 киргизовъ, засеявшихъ хлѣба на пространствѣ 57 дес.; въ Таловской 240 киргизовъ, которые произвели посѣвъ на 1465 дес. и въ Калмыцкой части посѣвъ произведенъ 1 киргизомъ на 18 дес., но урожая у него небыло. Въ означенныхъ двухъ частяхъ:

	Посѣяно. Четвертей.	Собрано.	Урожай „самъ“.
Ржи . . . . .	382	573	1,5
Пшеницы . . . . .	751	4097	5,4
Овса . . . . .	137	711	5,2
Проса . . . . .	10	48	4,8
Итого . . . . .	1280	5429	—

Урожай травъ въ Киргизской ордѣ, по причинѣ сильныхъ жаровъ и бездождія, былъ повсемѣстно неудовлетворительный, вслѣдствіе чего ощущался недостатокъ въ кормѣ для скота, такъ какъ зима наступила очень рано, а потомъ лежалъ глубокий снѣгъ, не позволявшій скоту довольствоваться подножнымъ кормомъ.

Посѣвы озимыхъ на 1889 годъ на крестьянскихъ земляхъ, начаты въ первыхъ числахъ августа, окончены были къ 1-му ноября, при благопріятной погодѣ и безъ помощи ссудъ изъ хлѣбозапасныхъ магазиновъ.

Урожай травъ въ губерніи въ 1888 году былъ больше предыдущаго года на 2046515 пуд. и простирался до 17362605 пуд., но сборъ сѣна на городскихъ земляхъ былъ менѣе 1887 года, а на владѣльческихъ увеличился почти въ три раза. По уѣздамъ, количество снятаго сѣна распредѣляется:

	Сѣнокосной земли считается		Собрано сѣна на земляхъ						ВСЕГО	
			Крестьянскихъ		Владѣльческихъ		Городскихъ			
	У крестьянъ	У прочихъ владѣльцевъ	1887 г.	1888 г.	1887 г.	1888 г.	1887 г.	1888 г.	1887 г.	1888 г.
Астраханскій . . .	52804	20245	1483105	1690336	300658	360000	735000	705000	2518763	2755336
Красноярскій . . .	32346	26700	889295	932530	579845	2009387	69500	75000	1538640	3016917
Енотаевскій . . .	75315	54926	3290496	3243530	78000	84000	257000	135270	3625496	3462800
Черноярскій . . .	45315	21070	1545641	2089772	—	—	510100	75000	2055741	2164772
Царевскій . . . .	197665	121640	5482450	5549780	—	212000	95000	201000	5577450	5962780
Итого . . . . .	403435	244581	12690987	13505948	958503	2665387	1666600	1191270	15316090	17362605

Размѣръ заработной платы по уѣздамъ видѣнъ изъ слѣдующей таблицы:

	Астраханскій			Енотаевскій			Черноярскій			Царевскій				
	Поденная		Помѣ- сячная	Поденная		Помѣ- сячная	Поденная		Помѣ- сячная	Поденная		Помѣ- сячная		
	Руб.	Коп.		Руб.	Коп.		Руб.	Коп.		Руб.	Коп.		Руб.	
<b>Во время посѣва:</b>														
Рабочему съ лошадью или парою воловъ	на собств. продов.		1	90	—	1 р. 70 к.		—	1 р.		—	1	50	—
	„ продов. наним.		1	50	—	1 „ 40 „		—	80 к.		—	1	—	—
Рабочему пѣ- шему	на собств. продов.		1	—	20	45—50 к.		—	60 „		10—15	—	60	15
	„ продов. наним.		—	50	15	30 к.		13	40 „		7—10	—	40	10
Работницѣ	на собств. продов.		—	45	10	—		—	40 „		4—7	—	35	9
	„ продов. наним.		—	30	6	30 к.		7	30 „		3—4	—	20	5
<b>Во время сѣнокоса:</b>														
Рабочему съ лошадью	на собств. продов.		2	—	—	2 р.		—	1—3 р.		—	1	90	—
	„ продов. наним.		1	50	—	1 р. 50 к.		—	75 к.—2 р. 50 к.		—	1	50	—
Рабочему пѣ- шему	на собств. продов.		1	20	20	1 р.—1 р. 50 к.		—	80 к.—1½ р.		20—25	—	90	20
	„ продов. наним.		—	70	16	75 к.—1 р.		10—12	40 к.—1 р.		15—18	—	70	15
Работницѣ	на собств. продов.		—	60	15	75 к.		—	35—80 к.		10—16	—	50	12
	„ продов. наним.		—	40	10	40—60 к.		7—8½	20—60 „		5—13	—	30	7
<b>Во время жатвы:</b>														
Рабочему съ лошадью	на собств. продов.		—	—	—	2—2½ р.		—	1½—5 р.		—	1	80	—
	„ продов. наним.		—	—	—	1 р. 20 к.		—	1 р. 30 к.—4 р.		—	1	60	—
Рабочему пѣ- шему	на собств. продов.		—	—	—	1—1½ р.		—	60 к.—3 р.		12—35	1	—	26
	„ продов. наним.		—	65	18	60 к.		13	75 к.—2½ р.		6—30	—	80	20
Работницѣ	на собств. продов.		—	—	—	75 к.		—	50 к.—1½ р.		7—20	—	55	14
	„ продов. наним.		—	45	10	30 к.		7	40 к.—1 р.		4—15	—	40	10

Заработная плата въ Красноярскомъ уѣздѣ во время сѣнокоса была слѣдующая:

	П о д е н н а я				П о м ѣ с я ч н а я	
	На собственномъ продовольствіи		На продовольствіи нанимателя		На собст- венномъ про- дольствіи	На продо- вольствіи на- нанимателя
	Рубли	Коп.	Рубли	Коп.	Рубли	Рубли
Рабочему съ лошадью . . . . .	2	40	1	75	—	—
„ пѣшему . . . . .	80 к.—1 р.		—	75	13	10—15
Работницѣ . . . . .	—	40	—	30	7	5

Обработка десятины обошлась въ Енотаевскомъ уѣздѣ 2 руб. 75 коп., въ Черноярскомъ 6 руб.

Годовая наемная плата работникамъ въ общемъ мало измѣнилась противу 1887 года, а именно:

	Ра б о т н и к у		Ра б о т н и ц ѣ	
	На собст- венномъ про- дольствіи	На продо- вольствіи на- нанимателя	На собст- венномъ про- дольствіи	На продо- вольствіи на- нанимателя
	Рубли	Рубли	Рубли	Рубли
<b>Въ уѣздахъ:</b>				
Астраханскомъ . . . . .	160	100	80	50
Красноярскомъ . . . . .	—	100	—	40
Енотаевскомъ . . . . .	120	60	80	50
Черноярскомъ . . . . .	100—120	60—100	70—75	35—45
Царевскомъ . . . . .	—	60	—	40

## ЛѢСОВОДСТВО.

Въ Астраханской губерніи казенныхъ лѣсовъ считается всего 4222 дес. 1200 саж.; изъ нихъ въ уѣздахъ: Астраханскомъ 1089 дес., Енотаевскомъ и Черноярскомъ—1185 дес. 1200 саж. и Царевскомъ 1948 дес. Означенный лѣсъ устроенъ по правиламъ лѣснаго хозяйства. Въ 1888 году съ лѣсовъ получено доходу 5743 руб. 38 коп., болѣе 1887 года на 2118 р. 79 к., и кромѣ того выручено за оброчныя статьи по лѣсному вѣдомству 3774 руб. 97 коп., также болѣе—на 974 р. 93 к. Что касается до лѣсоразведенія, то въ Тенгутинскомъ степномъ лѣсничествѣ (въ калмыцкой степи) съ 1881 г. и по 1-е января 1889 г. засажено 274,<sup>22</sup> дес., изъ которыхъ въ отчетномъ году 52,<sup>83</sup> дес., и приготовлена почва подъ посадки на 1889 г. частнымъ лицамъ саженцевъ до 5 тысячъ и сѣянцевъ до 100 тысячъ. Произведенныя посадки достаточно полны и хорошаго роста, а потому лѣсоразведеніе на калмыцкой степи можетъ быть признано успѣшнымъ. Въ виду этого Министерство Государственныхъ Имуществъ признало возможнымъ расширить эти работы въ калмыцкой степи образованіемъ новаго лѣсничества, каковое и открыто въ отчетномъ году. Для этой цѣли изъ калмыцкой степи вырѣзанъ особый участокъ площадью 1030 дес., на которомъ уже и заложенъ древесный питомникъ. Кромѣ того, въ займищахъ р. Волги производится посадка ивовыхъ кольевъ и черенковъ; въ 1888 году посажено кольевъ на 10 десятинахъ.

По образованіи Лѣсохранительнаго Комитета, согласно Высочайше утвержденному 4 апрѣля 1888 г. Положенію о сбереженіи лѣсовъ, приступлено было къ подготовительнымъ работамъ по собранію разнаго рода свѣдѣній для распредѣленія надзора за лѣсами на мѣстахъ между лицами, указанными въ 24 ст. Положенія.

Вся площадь лѣсовъ въ губерніи, за исключеніемъ калмыцкой и киргизской степей, приблизительно опредѣлена въ 82806 дес. Изъ этого числа: въ единственномъ владѣніи казны 20 дачъ, 4955 дес.; въ пользованіи ловцевъ прикаспійской береговой полосы 11 дачъ, 10421 дес.; частно-владѣльческихъ 21 дача, 10726 дес.; крестьянскихъ 86 дачъ, 53579 дес.; городскихъ 3 дачи, 492 дес. и церковныхъ (вмѣстѣ съ калмыцкимъ духовенствомъ) 10 дачъ, 2633 дес.

Кромѣ того имѣется въ Калмыцкой степи 19 дачъ въ 399 дес. и во Внутренней Киргизской ордѣ 1 дача, до 120 тыс. дес., состоящая изъ песковъ, поросшихъ кое гдѣ куртнами изрѣженнаго лѣса, а также очень рѣдкими единичными деревьями и кустарникомъ шелюги. Комитетъ призналъ необходимымъ ходатайствовать о признаніи этого лѣса защитнымъ и объ организаціи въ немъ правильнаго лѣснаго управленія, съ цѣлію какъ сохраненія существующаго лѣса, такъ и разведенія его вновь на пескахъ. Пространство это не далѣе какъ 40 съ небольшимъ лѣтъ тому назадъ было покрыто лѣсами, о которыхъ сохранились достовѣрныя преданія. Старики еще помнятъ то время, когда приходилось перевьючивать верблюдовъ съ цѣлію пробраться черезъ густыя насажденія, тянувшіяся съ юго-востока на сѣверозападъ вплоть до Ханской ставки, нынѣ совершенно оголенной. Вслѣдствіе этихъ лѣсныхъ пространствъ, прилегавшія къ нимъ и заключавшіяся въ нихъ степныя пространства имѣли совершенно иной характеръ, сравнительно съ нынѣшнимъ временемъ. Задержка снѣга на этихъ пространствахъ, двойное его таяніе дѣлали близъ лежащія степи обильными травою и представляли въ осеннее время такія пастбища, которыхъ теперь не знаютъ. Теперь песокъ свободно несется по степи и постепенно закрываетъ когда то богатая пастбища, и недалеко то время, когда онъ окончательно завоюетъ все это пространство. Съ цѣлію остановить это движеніе и исправить зло, происшедшее отъ полнаго истребленія лѣса, постепенное возстановленіе недавней старины, ревниво оберегавшейся людьми

въ теченіи десятковъ лѣтъ и безпощадно истреблявшейся за послѣдніе 30—40 лѣтъ, представляется крайне необходимымъ. Въ этомъ смыслѣ и сдѣлано представленіе въ Лѣсной Департаментъ 23 декабря № 36.

Надзоръ за лѣсами Лѣсохранительнымъ Комитетомъ порученъ 29 отдѣльнымъ лицамъ: казеннаго лѣснаго управленія (4 лицамъ), крестьянскихъ учрежденій (5 лицамъ) и полиціи. Въ вышеозначенномъ количествѣ лѣсовъ не показаны лѣса Астраханскаго казачьяго войска, о подчиненіи которыхъ дѣйствию закона 4 апрѣля сдѣлано представленіе отъ Комитета въ Главное Управление казачьихъ войскъ (10 декабря № 3).

Въ виду важнаго значенія лѣса для губерніи, а также обширности казенныхъ оброчныхъ статей и малопродуктивности ихъ, Комитетъ призналъ лѣсоразведеніе на оброчныхъ статьяяхъ Царевскаго уѣзда въ высшей степени необходимымъ, съ тѣмъ чтобы производство его было возложено на оброкосодержателей подъ наблюденіемъ лѣсничаго. Площадь этихъ казенныхъ земель, находящаяся въ арендѣ у разныхъ лицъ и предназначенная Лѣсохранительнымъ Комитетомъ для облесенія заключается въ участкахъ, прилегающихъ къ бывшему Елтонскому солевозному тракту, такъ какъ на этомъ трактѣ существуетъ рядъ колодцевъ, служившихъ чумакамъ, возившимъ соль, и свидѣтельствующихъ о близости и обилии воды на этомъ пространствѣ. Кромѣ того направленіе этого тракта (съ юговостока на сѣверо-западъ), составляя какъ бы продолженіе линіи облесенія киргизской степи, представляетъ особенныя выгоды, такъ какъ сѣверовосточные вѣтры суть преобладающіе въ губерніи; зимою они сметають снѣгъ со степей, столь необходимый землѣ въ весеннее время, а лѣтомъ иссушаютъ почву до высшей степени. Задержать этотъ снѣгъ и защитить пространство, находящееся на югозападъ отъ этого будущаго лѣснаго заслона, представляется особенно желательнымъ. Въ виду все болѣе и болѣе возрастающаго спроса на земли, нѣтъ сомнѣнія въ томъ, что арендаторы не откажутся отъ обязательства ежегодно засаживать лѣсомъ одну десятину на каждую тысячу десятинъ, ими арендуемыхъ, безъ всякаго уменьшенія платимой аренды, если только имъ будетъ облегчена возможность доставать саженцы. Съ этой цѣлію Лѣсной Комитетъ предполагалъ бы нужнымъ заложить питомникъ около Елтонскаго озера, на томъ самомъ мѣстѣ, гдѣ въ настоящее время имѣетъ пребываніе чиновникъ Министерства Государственныхъ Имуществъ, завѣдующій этими оброчными статьяями. Останется только назначить на эту должность лицо лѣснаго вѣдомства того же Министерства, придавъ къ нему нѣсколько помощниковъ. Такимъ образомъ съ самымъ незначительнымъ расходомъ для казны можетъ быть достигнутъ результатъ въ высшей степени плодотворный. Ходатайство объ этомъ возбуждено въ Лѣсномъ Департаментѣ 31 декабря 1888 г. № 40.

## ОБЕЗПЕЧЕНІЕ НАРОДНАГО ПРОДОВОЛЬСТВІЯ.

(Вѣдомость № 2).

Состояніе всѣхъ продовольственныхъ капиталовъ и хлѣбныхъ запасовъ къ 1-му января 1889 года, сравнительно съ предыдущимъ годомъ, было таково:

	1887 г.	1888 г.
1. Хлѣбныхъ запасовъ на лицо:	Ч е т в е р т е й .	
озимаго . . . . .	19594	29742
яроваго . . . . .	5236	7100
И т о г о . . .	24830	36842

Въ ссудахъ и недоимкахъ:	1887 г.	1888 г.	
	Четвертей.		
озимаго . . . . .	61402	52455	
яроваго . . . . .	31986	30725	
Итого . . . . .	93388	83180	
Всего {	озимаго . . . . .	80996	82197
	яроваго . . . . .	37222	37825

## 2. Общественныхъ капиталовъ взаимнъ хлѣбныхъ запасовъ:

	1887 г.	1888 г.
на лицо . . . . .	43830 р. 54 к.	45908 р. 23 к.
въ долгахъ и недоборѣ . . . . .	16940 „ 82 „	15827 „ 58 „
Итого . . . . .	60771 р. 36 к.	61735 р. 81 к.

## 3. Губернскаго продовольственнаго капитала:

осталось въ долгу къ 1-му января 1888 г. за крестьянами Енотаевского и Царевского уѣздовъ . . . . .	8127 р. 93 к.
въ 1888 году поступило на уплату долга . . . . .	8463 „ 64 „
затѣмъ, къ 1 января 1889 г. осталось въ недоимкѣ . . . . .	9664 р. 29 к.
менѣе предыдущаго года на 8463 р. 64 к.	

## 4. Сословнаго продовольственнаго капитала, отчисленнаго по Высочайшему повелѣнію 25 апрѣля 1866 г. для Астраханской губерніи, къ 1-му января 1889 г. состоитъ . . . . . 14829 р. 18 к.

Изъ числившагося за сельскими обществами Царевского уѣзда къ 1-му января 1888 г. долга общему по Имперіи продовольственному капиталу, въ количествѣ 13806 руб. 88<sup>1</sup>/<sub>2</sub> коп., въ отчетномъ году на пополненіе долга поступило 198 руб. и затѣмъ къ 1-му января 1889 г. состоитъ 13608 руб. 88<sup>1</sup>/<sub>2</sub> коп.

Въ виду посредственнаго урожая хлѣбовъ въ 1888 г. крестьянскимъ обществамъ новыхъ ссудъ ни хлѣбомъ, ни деньгами не выдавалось. На томъ же основаніи и принявъ въ соображеніе количество запасовъ хлѣба у мѣстныхъ торговцевъ, Коммисія Народнаго Продовольствія признала продовольствіе населенія на зиму обеспеченнымъ и наличныхъ запасовъ сѣна достаточнымъ для прокорма скота.

Нижеслѣдующая таблица показываетъ процентное отношеніе ссудъ и недоимокъ, остававшихся къ 1-му января cadaго изъ 4-хъ послѣднихъ лѣтъ, къ полному количеству хлѣба, долженствовавшему находиться въ магазинахъ. Изъ таблицы видно, что количество ссудъ и недоимокъ по хлѣбозапаснымъ магазинамъ въ отчетномъ году въ общемъ уменьшилось, озимаго на 12%, а яроваго 4,5%. Увеличеніе же недоимокъ по магазинамъ Астраханскаго уѣзда объясняется открытіемъ вновь 5 магазиновъ, которые не могли быть заполнены хлѣбомъ сразу въ одинъ годъ.

	О З И М А Г О				Я Р О В А Г О			
	КЪ 1-МУ ЯНВАРЯ							
	1886 г.	1887 г.	1888 г.	1889 г.	1886 г.	1887 г.	1888 г.	1889 г.
Въ уѣздахъ:								
Астраханскомъ . . . . .	49,8	50	48,9	68,3	64,2	64,2	64,2	79,8
Красноярскомъ . . . . .	48	22	19,1	18,9	—	—	—	—
Енотаевскомъ . . . . .	41,3	54,4	56	35,3	58,2	86,3	88,9	85,6
Черноярскомъ . . . . .	19,1	66,9	90	71,5	11,4	51,7	72,6	66,8
Царевскомъ . . . . .	47	79,5	81,6	73,5	66	86,9	85,5	80,8
По губерніи . . . . .	39	70,3	77,3	65	54,9	77,6	82,6	78,6



Средняя цѣна на главнѣйшіе жизненные продукты, по свѣдѣніямъ Коммисіи Народнаго Продовольствія, по городамъ, въ отчетномъ году была ниже цѣны 1887 г. и выражалась слѣдующими цифрами въ началѣ и въ концѣ навигаціи:

	Астрахань				Красный-Яръ				Енотаевскъ				Черный-Яръ				Царевъ			
	Апрѣль		Ноябрь		Апрѣль		Ноябрь		Апрѣль		Ноябрь		Апрѣль		Ноябрь		Апрѣль		Ноябрь	
	Р.	К.	Р.	К.	Р.	К.	Р.	К.	Р.	К.	Р.	К.	Р.	К.	Р.	К.	Р.	К.	Р.	К.
Муки ржаной въ 7½ пуд.	4	50	5	90	5	60	5	25	8	—	5	75	6	20	5	80	5	25	5	40
Крупъ гречневыхъ четв. въ 5 пуд. . . . .	8	15	6	85	—	—	—	—	7	50	—	—	—	—	—	—	—	—	—	—
Крупъ пшенихъ четв. въ 5 пуд. . . . .	5	50	6	10	—	—	—	—	—	—	6	40	—	—	—	—	—	—	—	—
Мяса свѣжаго 1 пудъ . .	4	—	2	80	2	80	2	80	3	40	2	40	2	20	4	—	2	55	1	50
Масла коровьяго топле- наго 1 пудъ . . . . .	10	60	9	45	12	—	12	—	18	20	12	20	11	—	14	—	9	50	8	80
Соли 1 пудъ . . . . .	—	15	—	15	—	25	—	20	—	12	—	13	—	25	—	28	—	17	—	16
Овса четв. въ 5½ пуд. .	2	40	3	10	4	—	3	—	3	30	3	30	4	75	4	60	5	25	4	85
Сѣна реуку 1 пудъ . . .	—	25	—	25	—	20	—	15	—	20	—	40	—	60	—	45	—	—	—	35
„ бугроваго . . . . .	—	—	—	30	—	—	—	—	—	—	—	—	—	60	—	25	—	21	—	40
„ разнотрава . . . . .	—	15	—	18	—	—	—	—	—	20	—	28	—	60	—	45	—	14	—	23
Вина ведро . . . . .	5	40	5	50	6	—	6	—	6	15	7	—	6	50	5	70	6	—	6	—
Сахару рафинада 1 сорта	6	10	7	75	6	80	6	40	8	—	8	—	6	50	6	50	6	50	6	60
Картофелю 1 пудъ. . . .	—	50	—	40	—	—	—	—	—	—	—	—	—	—	—	—	—	—	—	—

## ПРОМЫСЛЫ СЕЛЬСКАГО И ГОРОДСКАГО НАСЕЛЕНІЯ.

### РЫБОЛОВСТВО.

По Управленію рыбныхъ и тюленьихъ промысловъ въ 1888 году поступило всего доходовъ 753384 руб. 41 коп., болѣе 1887 года на 32778 руб. 42 коп.; въ томъ числѣ:

	Въ 1887 г.	Въ 1888 г.
Аренды за рѣчныя рыболовные воды. .	479873 р. — к.	490232 р. 67 к.
Билетнаго сбора за право лова рыбы и боя тюленя . . . . .	190893 „ — „	197015 „ — „
Пошлины съ тюленьяго жира и шку- рокъ . . . . .	33460 „ 82 „	46649 „ 73 „
Аренды за земли въ береговой полосѣ подъ промысловыя заведенія . . . . .	8024 „ 71 „	8820 „ 16 „
Аренды за усадьбы въ поселкахъ берего- вой полосы. . . . .	771 „ 43 „	285 „ 50 „
Пени и штрафа за безбилетное рыбо- ловство, за несвоевременный платежъ аренды за воды и земли, и пр. . . .	5477 „ 15 „	7013 „ 95 „
Отъ продажи въ полную собственность Астраханскаго казачьяго войска быв- шихъ въ пользованіи войска казен- ныхъ безпереоброчныхъ водъ . . . . .	1543 „ 67 „	2396 „ 65 „

	Въ 1887 г.	Въ 1888 г.
Оброка съ казенныхъ безпереоброчныхъ водъ . . . . .	— р. — к.	970 р. 75 к.
Случайныхъ доходовъ . . . . .	562 „ 21 „	— „ — „
Итого . . . . .	720605 р. 99 к.	753384 р. 41 к.

Слѣдуетъ замѣтить, что арендная плата за воды въ 1888 году поступила почти безнедоимочно, тогда какъ предыдущіе три года оставляли послѣ себя болѣе или менѣе значительные недоборы, вслѣдствіе чего рыболовные участки отъ со- держателей ихъ были отбираемы и при сдачѣ вновь въ содержаніе другимъ лицамъ понижались противъ прежней платы. Успѣшное поступленіе дохода за рыболов- ные рѣчныя воды въ 1888 году объясняется начавшимся со второй половины 1887 года благопріятнымъ оборотомъ торговли рыбнымъ товаромъ и повышеніемъ цѣнъ, особенно на дешевые его сорта, воблу и сельдь, составляющія предметъ потребленія низшаго класса. Урожай хлѣба и вывозъ его за границу имѣли по- слѣдствіемъ общее оживленіе торговыхъ оборотовъ Имперіи и вызвали значитель- ное требованіе на рыбные продукты, а полный недоловъ рыбы въ западной части дельты р. Волги способствовалъ увеличенію ихъ стоимости, за исключеніемъ, впрочемъ, икры, усиленный спросъ на которую и вывозъ за границу объясняется низкимъ въ началѣ года курсомъ рубля. Цѣна на сельдь возвысилась въ Астра- хани на 40 и 50%, красной рыбы на 10% и икры на 20%.

Уловъ сельди, составляющій одну изъ главнѣйшихъ статей дохода рѣчныхъ водъ, въ количественномъ отношеніи въ 1888 году былъ наименьшій, срав- нительно съ предыдущими годами; именно: въ 1888 году было поймано ея 210407800 рыбъ, въ 1885 году 328270850 рыбъ, въ 1886 году 315306000 и въ 1887 году 278 милліоновъ. Но это уменьшеніе улова ея послужило въ пользу рыбо- промышленниковъ, поднявъ спросъ, и цѣны на нее были вдвое болѣе противъ предыдущихъ лѣтъ. Уловъ остальной рыбы въ рѣкахъ въ 1888 году не выходилъ изъ ряда обыкновенныхъ, но по изложеннымъ выше причинамъ, т. е. вслѣдствіе ожив- ленія спроса на рыбные товары, вообще не могъ не дать промышленникамъ пользы. Определить же хотя приблизительно процентъ получаемыхъ рыбопромышленни- ками доходовъ при всеобщемъ стремленіи промышленныхъ конторъ держать отъ чиновъ рыбной полиціи въ секретѣ количество пойманной рыбы, не представляется возможности и только уловъ сельди подчиняется нѣкоторому контролю.

Къ началу 1888 года въ хозяйственномъ завѣдываніи Управленія рыбныхъ промысловъ оставалось 15 казенныхъ рѣчныхъ рыболовныхъ участковъ, сданныхъ въ содержаніе на одинъ годъ, съ 1 іюля 1887 по 1 іюля 1888 года. Нѣкоторые изъ этихъ участковъ отдавались еще съ 1 іюля 1884 года, такъ какъ съ того времени они или вовсе оставались не заторгованными на торгахъ, назначав- шихся для ихъ отдачи въ шестилѣтнюю аренду, принятую вообще Управленіемъ періодомъ для сдачи водъ, или предлагаемые на этотъ срокъ цѣны оказывались крайне низкими противъ цѣнъ предыдущаго періода. Послѣ двукратно бывшихъ въ 1888 году торговъ 14 участковъ, съ утвержденія Министерства Государственныхъ Имуществъ, сданы на сроки отъ 3 до 6 лѣтъ, а одинъ, по незначительности предло- женной за него годовой аренды, равной одной десятой долѣ платы прежняго аренд- наго періода, остался вновь въ хозяйственномъ завѣдываніи Управленія и сданъ на одинъ годъ по 1-е іюля сего 1889 г. Но цѣна и остальныхъ сданныхъ въ аренду 14 участковъ вообще далеко не достигла цѣнъ предшествовавшаго аренднаго пе- ріода, а въ нѣкоторыхъ случаяхъ равнялась не болѣе  $\frac{1}{4}$  прежней платы, тѣмъ не менѣе въ сравненіи съ одною годичною сдачею участковъ была для казны выгодна.

Количество выданных Астраханским Управлением рыбных и тюленьих промысловъ на право лова рыбы и на бой тюленя билетовъ, а также и количество полученныхъ въ 1888 году съ этого доходовъ видно изъ слѣдующей таблицы:

Родъ билетовъ	ВЫДАНО БИЛЕТОВЪ										
	Весеннихъ			Осеннихъ			Годовыхъ			Всего	
	Число	Цѣна руб.	На сумму	Число	Цѣна руб.	На сумму	Число	Цѣна руб.	На сумму	Число	На сумму
<b>Въ бакенныхъ полосахъ:</b>											
Морскихъ . . . . .	222	70	15540	319	50	15950	—	—	—	541	31490
Черневыхъ . . . . .	1002	30	30060	762	20	15240	—	—	—	1764	45300
<b>Въ вольныхъ водахъ:</b>											
Ставными орудіями . . . . .	1824	30	55020	1815	20	36300	44	50	2200	3693	93520
Сѣтками въ черняхъ. . . . .	507	4	2028	1234	2	2468	—	—	—	1741	4496
Неводныхъ . . . . .	102	50	5100	276	50	13800	—	—	—	378	18900
<b>На зимній подледный ловъ:</b>											
Имѣющимъ годовые билеты. . .	—	—	—	—	—	—	—	—	—	53	795
Не имѣющимъ вовсе билетовъ. .	—	—	—	—	—	—	—	—	—	48	1200
На бой тюленя . . . . .	154	3	462	—	—	—	142	6	852	296	1314
Всего . . . . .	3821	—	108210	4406	—	83758	186	—	3052	8514	197015

Число ловцовъ, выбирающихъ билеты изъ Управленія рыбными и тюленьими промыслами, постепенно увеличивается. Такъ, въ 1868 году ихъ считалось 5262, въ 1886 г. было 7790, въ 1887 году 7959, а въ 1888-мъ—8514, т. е. за послѣднее 20-лѣтіе число ловцовъ увеличилось почти на 62%. Увеличеніе ловцовъ отражается, не сомнѣнно, и въ распредѣленіи между ловцами выгодъ отъ улова рыбы, которыя не могутъ быть одинаковы съ прежнимъ для каждаго въ отдѣльности ловца, такъ какъ районъ лова и запасъ рыбы въ морѣ не увеличивается.

Кромѣ ловцовъ, жителей Астраханскаго и Красноярскаго уѣздовъ, выбирающихъ для себя билеты, въ рыболовствѣ, въ особенности во время весенняго хода воблы и сельди, принимаетъ участіе значительное число пришлаго рабочаго люда, какъ изъ другихъ уѣздовъ губерніи, изъ Калмыцкой и Киргизской степей, такъ и изъ другихъ губерній. Число такихъ рабочихъ бываетъ до 30 тысячъ человѣкъ, считая въ томъ числѣ женщинъ и подростковъ. Большинство этихъ рабочихъ, въ маѣ мѣсяцѣ, по окончаніи весенней путины, возвращается по домамъ; часть же ихъ остается въ Астрахани до новаго найма на осеннюю путину.

Въ отчетномъ году городское общественное управленіе пришло, наконецъ, къ заключенію о необходимости устроить для рабочихъ ночлежный домъ. По ходатайству Городскаго Головы, Комитетъ Каспійскихъ рыбныхъ и тюленьихъ промысловъ, въ засѣданіи 23 декабря, постановилъ съ 1889 года ежегодно ассигновать по 1000 руб. изъ суммъ общественнаго съ рыбопромышленниковъ сбора на устройство и содержаніе ночлежнаго дома, въ видахъ облегченія положенія промысловыхъ рабочихъ до найма на работы и во время расчетовъ по окончаніи работъ.

Прошлый 1888 годъ для морскаго лова въ общемъ нельзя признать благополучнымъ. Лѣтній ловъ и начало осенняго были не совсѣмъ удачны. Раннее наступленіе весны, дававшее ловцамъ надежду на хорошій уловъ рыбы, которая послѣ зимы стремится къ берегамъ моря въ ильмени и устья рѣкъ, не оправдало ожиданій,—большинство ловцовъ имѣло весьма ограниченный заработокъ отъ весенняго лова. Затѣмъ также раннее, сверхъ всякаго ожиданія, наступленіе холодовъ и зимы, и закрытіе черней моря льдомъ съ первыхъ чиселъ ноября сократило время осенняго лова на цѣлый мѣсяцъ, считаемый ловцами однимъ изъ

лучшихъ для красноловья, такъ какъ предъ наступленіемъ холодовъ къ берегамъ подходитъ изъ глубины моря бѣлуга вслѣдъ за мелкою частичковою рыбою, отыскивающею на менѣе глубокихъ мѣстахъ ямы для залеганія на зимнее время. Въ довершеніе неудачъ многіе изъ ловцовъ, по внезапности морозовъ и закрытія черней моря льдомъ, застигнуты были въ открытомъ морѣ и, будучи не въ состояніи пробраться въ запретныя съ моря устья рѣкъ, для возвращенія въ мѣста жительства, искали спасенія въ незамерзавшемъ въ прежніе годы участкѣ морскихъ Ставропольскихъ водъ и направились къ лежащему на берегу моря селу Брянску, Кизлярскаго округа, оставивъ на мѣстахъ захвата ихъ льдомъ выставленныя въ морѣ орудія лова, которыя, конечно, пропали въ морѣ, и, покидавъ въ Брянскѣ и около него свои лодки съ вооруженіемъ, возвращались уже домой сухопутьемъ. Этому несчастью подверглись преимущественно ловцы сѣверозападной и сѣверной части моря.

Сущестующая при управленіи рыбныхъ и тюленьихъ промысловъ ловецкая касса для выдачи ссудъ морскимъ ловцамъ, въ 1888 году производила таковую выдачу въ крайне ограниченныхъ размѣрахъ, именно, вслѣдствіе открывшейся неправильности составленія сельскими обществами поручительныхъ приговоровъ, выдаваемыхъ однообщественникамъ своимъ на полученіе ссуды изъ Управленія и вслѣдствіе задолженности обществъ, такъ какъ поручительствомъ обязывались нерѣдко общества за лицъ, не имѣющихъ ничего общаго съ занятіемъ рыбнымъ промысломъ и даже благонадежнаго обезпечивающаго ссуду имущества.

Обороты ловецкой кассы съ 1-го іюля 1887 г. по 1-е іюля 1888 года выражались такъ:

Къ 1-му іюля 1887 года оставалось:

капитала . . . . .	227472 р. 44 к.
прибылей . . . . .	43066 „ 56 „
Итого . . . . .	270539 р. — к.

Въ отчетномъ году причислено:

а) къ капиталу:

полученныя отъ продажи конфискованныхъ орудій лова, рыбныхъ товаровъ и взысканныхъ штрафовъ . . . . .	11748 р. 39 к.
Итого . . . . .	11748 р. 39 к.

б) къ прибылямъ:

°/о за выданныя ссуды . . . . .	344 р. 48 к.
„ „ отерочку ссудъ . . . . .	6 „ 25 „
„ на капиталъ, хранящійся въ отдѣленіи Государ- ственнаго Банка . . . . .	8470 „ 88 „
Итого . . . . .	8821 р. 61 к.

Израсходовано изъ прибылей:

жалованье и награды служащимъ, канцелярскіе ра- сходы . . . . .	905 р. 41 к.
выдано °/о вознагражденіе смотрителямъ . . . . .	350 „ — „
хозяйственные расходы . . . . .	108 „ 95 „
Итого . . . . .	1364 р. 36 к.

Затѣмъ къ 1-му іюля 1888 г. состоитъ:

капитала . . . . .	239220 р. 83 к.
прибылей . . . . .	50523 „ 81 „
Всего . . . . .	289744 р. 64 к.

Къ 1-му іюля 1887 года оставалось за ловцами въ долгу 59711 руб. 93 коп.; въ отчетномъ по кассѣ году новыхъ выдачъ ссудъ не было, а поступило отъ ловцовъ въ уплату долга 4515 р. 88 коп.; затѣмъ къ 1-му іюля 1888 года остается за ними въ долгу 55126 руб. 5 коп.

Въ 1888 году число нарушеній противъ правилъ рыболовства, какъ по морскому, такъ и по рѣчному лову было менѣе 1887 года. Въ 1887 году чинами рыбной полиціи было составлено протоколовъ о такихъ нарушеніяхъ 1309, а въ 1888 году 1197. Но преобладающіе виды нарушеній въ 1887 году по морскому лову—рыболовство безбилетное, ловъ въ запретныхъ мѣстахъ и ловъ ставными сѣтями въ бакенныхъ полосахъ, и по рѣчному—неправильная выставка ставныхъ орудій и ловъ въ запретное время остаются въ наибольшемъ количествѣ и въ 1888 году. Изъ нижеприведенной вѣдомости о конфискованныхъ въ 1888 году за неправильное рыболовство орудіяхъ лова, подвергшихся продажѣ, видно, что, не смотря на большую потерю въ общемъ, ловцы не останавливаются отъ нарушеній.

	О Р У Д І Й Л О В А					Лодокъ	РЫБЫ СЧЕТОМЪ		Тюленя сче- томъ
	С Ѣ Т Е Й		Вентерей и секретовъ	Крючко- вой снасти	Неводовъ и волокушъ		Красной	Частич- ковой	
	Плавныхъ	Ставныхъ							
Конфисковано:									
По морскому лову. .	121	15932	—	4899	6	—	86	29700	673
„ рѣчному „ . .	156	225	181	1996	27	16	320	3743	—
Итого. .	277	16157	181	6895	33	16	406	33443	673

Надзоръ за рыболовствомъ постоянно усиливается и сверхъ положенныхъ правилами и штатами Устава о рыболовствѣ общественныхъ надзирателей, смотрителей и стражниковъ, въ 1888 году въ рыбной полиціи состояло 6 смотрителей сверхштатныхъ, 11 бакенныхъ кормщиковъ и 19 добавочныхъ стражниковъ, содержимыхъ на средства владѣльцевъ и арендаторовъ водъ. Они же оказывали содѣйствіе въ предупрежденіи незаконнаго рыболовства предоставленіемъ въ распоряженіи чиновъ рыбной полиціи своихъ парходовъ. Однако, не смотря на это, дерзость неправильныхъ ловцовъ все возрастаетъ и въ 1888 году чинамъ рыбной полиціи приходилось часто вступать съ ними въ открытую борьбу и употреблять въ защиту себя даже оружіе.

#### Соляная промышленность.

Соледобываніе представляетъ въ губерніи наиболѣе значительный родъ промышленности, послѣ рыболовства, съ которымъ оно имѣетъ тѣсную связь, такъ какъ добываемая соль въ большомъ количествѣ идетъ на соленье рыбы. Въ этомъ промыслѣ, при разработкѣ соли и вывозкѣ ея къ пристанямъ, принимаетъ участіе какъ мѣстное населеніе, такъ и пришлые рабочіе. На Баскунчакскомъ озерѣ въ 1888 году работало до 2300 киргизъ Внутренней орды и до 2000 крестьянъ Ено-таевского и Царевского уѣздовъ, а частию и изъ верховыхъ губерній. Рабочими на мелкихъ астраханскихъ озерахъ являются мѣстные крестьяне и калмыки.

Главная соляная пристань находится близъ сл. Владиміровской, куда соль подвозится съ Баскунчакскаго озера желѣзной дорогой и фурами. Передвиженіе фурами въ отчетномъ году было стѣснено, вслѣдствіе существованія чумы на рогатомъ скотѣ.

Положеніе солянаго дѣла въ Астраханской губерніи по свѣдѣніямъ Управленія Государственными Имуществами въ 1887 году представляется въ слѣдующемъ видѣ.

Къ 1-му января 1888 года оставалось въ запасѣ въ предѣлахъ губерніи соли всего 7316784 пуда.

Въ томъ числѣ было соли:

Баскунчакской . . . . .	4013204 пуд.
Елтонской . . . . .	1664239 „
Прочихъ соляныхъ озеръ . . . . .	1639841 „
Итого . . . . .	7316784 пуд.

Въ 1888 году находилось въ арендѣ 86 участковъ Баскунчакскаго солянаго озера и 90 участковъ прочихъ озеръ, а всего 176 участковъ, болѣе 1887 г. на 15. Высшій размѣръ поудной платы въ отчетномъ году былъ 11 руб. 10 коп. (менѣе предыдущаго года на 50 коп.) за тысячу пудовъ соли на Баскунчакѣ и 50 руб. 10 коп. (болѣе на 14 р. 69 к.) на прочихъ озерахъ; низшій размѣръ платы оставался прежній, именно 10 руб. 1 коп. Отъ аренды соляныхъ участковъ въ 1888 году выручено всего 163870 руб. 88 коп., менѣе прошлаго года на 21998 руб. 52 коп.

Размѣръ казеннаго дохода съ солянаго промысла, послѣ 1884 г., когда онъ былъ выше 300 тыс., съ каждымъ годомъ все болѣе и болѣе уменьшается.

Въ теченіи 1888 года добыто было соли:

Баскунчакской . . . . .	14768878 пуд.
Прочихъ озеръ . . . . .	4123768 „
Итого . . . . .	18892646 пуд.

болѣе 1887 года на 4691720 пуд.

Всего съ остаткомъ . . . 26209430 пуд.

Изъ всего количества добытой соли:

а) вывезено за предѣлы губерніи:

Баскунчакской . . . . .	7555752 пуд.
Елтонской . . . . .	136842 „
Прочихъ озеръ . . . . .	1245344 „
Итого . . . . .	8937938 пуд.

б) отпущено мѣстному населенію:

Баскунчакской . . . . .	4812664 пуд.
Елтонской . . . . .	59044 „
Прочихъ озеръ . . . . .	1154777 „
Итого . . . . .	6026485 пуд.

Всего израсходовано . . 14964423 пуд.

Затѣмъ, къ 1-му января 1889 г. остается въ запасѣ соли:

Баскунчакской . . . . .	6438381 пуд.
Елтонской . . . . .	1619793 „
Прочихъ озеръ . . . . .	3186833 „
Всего . . . . .	11245007 пуд.

Остатокъ этотъ превышаетъ остатокъ 1887 года на 3928223 пуда.

Добыча соли въ 1888 году превышаетъ на 3—4 мил. добычу за прежніе годы послѣдняго десятилѣтія, за исключеніемъ 1881 и 1882 года, въ которые, послѣ

отмѣны акциза, было добыто около 23 и 27 мил. пуд. Количество отпущенной за предѣлы губерніи соли нѣсколько менѣе средняго количества за послѣднее 5-лѣтіе. Отпускъ же соли въ мѣстную потребность сталъ увеличиваться. Дальнѣйшее развитіе соляной промышленности находится въ тѣсной зависимости отъ удешевленія путей сообщенія вообще и въ частности отъ постройки Баскунчакской промысловой дороги, съ постояннымъ мостомъ чрезъ р. Ахтубу, близъ Владиміровской пристани.

По собраннымъ чрезъ полицію свѣдѣніямъ, цѣна за пудъ соли въ розничной продажѣ была слѣдующая: въ Астраханскомъ, Енотаевскомъ и Царевскомъ уѣздахъ 15—20 к., въ Красноярскомъ 10—15 к., въ Черноярскомъ—по Ставропольскому тракту (3-й станъ) 10—20 к., въ сѣверной части (2 станъ) 40 к. и въ 1 станѣ (ближе къ Черному-Яру) 20 к., въ Астрахани 11—12 к., въ Енотаевскѣ 25 к., въ Черномъ-Яру 15 к., въ Красномъ-Яру и Царевѣ одинаковыя, что и въ этихъ уѣздахъ. Различіе цѣнъ зависитъ отъ разстояній отъ мѣстъ, откуда привозится соль для продажи. Соль же доставляется: въ Астрахань съ Астраханскихъ озеръ и Баскунчакскаго, въ 2-й станъ Черноярскаго уѣзда—изъ Царицына, въ 3-й станъ—изъ Ставропольской губерніи и Области Войска Донскаго; въ сѣверную часть Царевскаго уѣзда—съ Елтона, а въ среднія части этого уѣзда—изъ Царицына и Дубовки.

*Баскунчакская желѣзная дорога.* На Баскунчакской желѣзной дорогѣ, открытой въ 1883 году спеціально для перевозки добываемой на Баскунчакскомъ соляномъ озерѣ соли, движеніе производится только во время навигаціи на р. Волгѣ, при чемъ во время полой воды поѣзда идутъ до пристани Мамай на р. Ахтубѣ, а въ остальное время до Владиміровской пристани. Въ 1887 году по этой дорогѣ отправлено было 3301 поѣздъ, изъ которыхъ 3200 товарныхъ. Пассажировъ за то же время въ товарныхъ поѣздахъ перевезено 2091, болѣе 1886 года на 499. Грузовъ отправлено 11711352 пуда, въ томъ числѣ 11025185 пуд. соли, болѣе предыдущаго года на 977606 пуд. Сбора получено: съ грузовъ 334098 р. 42 к. (болѣе на 29954 р. 70 к.), что составляетъ на 1 пудъ 2,86 коп., и съ пассажировъ и ихъ багажа 1287 р. 98 к., болѣе 1887 года на 303 р. 81 к. Въ общемъ выручка была 344787 р. 26 к., болѣе на 31564 руб. 7 коп. Издержано всего 184784 руб. 73 коп., въ томъ числѣ на покрытіе расходовъ по эксплуатаціи дороги 167914 р. 25 к.; управленіе же дорогою стоило 32437 руб. 3 коп.

Въ 1888 году отправлено было поѣздовъ: товарныхъ 4714, служебныхъ 152 и балластныхъ 118, всего 4984. Перевезено: соли 11861784 п., прочаго груза 10574 п., груза дороги 924131 п., пассажировъ 2413 и багажа 16 пуд. Выручено: за перевозку соли 355853 р. 55 к., разнаго груза 473 р. 83 к., пассажировъ и багажа 1446 р. 45 к.; прочихъ поступленій 11086 р. 87 к., а всего 368860 р. 70 к. Расходъ по эксплуатаціи 216401 р. 78 к. Чистый доходъ 152458 р. 92 к., что составляетъ на строительный капиталъ дороги (3078926 р. 76 к.)—4,95<sup>0</sup>/<sub>0</sub>.

#### СКОТОВОДСТВО.

Составляя значительное подспорье въ крестьянскомъ хозяйствѣ Царевскаго уѣзда, скотоводство служитъ преобладающимъ источникомъ дохода у сельскаго населенія Черноярскаго и Енотаевскаго уѣздовъ. Кочевники Хожетаевской волости, Красноярскаго уѣзда (Кундровскіе татары), калмыки губерніи и киргизы Внутренней Киргизской орды исключительно занимаются скотоводствомъ.

За неимѣніемъ болѣе современныхъ данныхъ о размѣрахъ скотоводства, приводятся цифры послѣдняго исчисленія скота у сельскаго населенія, произведеннаго въ 1885 году.

	Рогатаго скота	Лошадей	Овецъ	Верблю- довъ
Въ уѣздахъ:				
Астраханскомъ . . . . .	26014	13934	35950	Свѣдѣній не имѣется
Красноярскомъ . . . . .	14490	11427	7793	
Енотаевскомъ . . . . .	67160	7174	232460	
Черноярскомъ . . . . .	134460	7154	302345	
Царевскомъ . . . . .	170876	45535	526112	
Итого въ губерніи. .	413000	85224	1104670	—
Въ казачьихъ станицахъ: въ 1885 г. .	12444	7065	18453	—
„ 1888 г. .	16485	9039	25093	205
У калмыковъ: въ 1885 г. . . . .	199227	55576	622220	13827
„ 1888 г. . . . .	222731	66445	1006383	19071
Во Внутренней Киргизской ордѣ:				
въ 1885 г. . . . .	141643	78367	502215	52208
„ 1888 г. . . . .	329570	198240	1255800	87630

Громадное увеличеніе скота въ Киргизской ордѣ, по перечету 1888 года, объясняется главнымъ образомъ большимъ наблюденіемъ за правильностью производства переписи скота со стороны Временнаго Совѣта по управленію ордою, въ интересахъ болѣе точности вычисленія причитающейся со скота подати на 3-хъ лѣтіе съ 1889—1891 годъ.

Продукты скотоводства сбываются на мѣстныхъ ярмаркахъ. О размѣрахъ сбыта говорится ниже, въ главѣ „Ярмарки“. Въ Калмыцкой же степи продано въ 1888 году: верблюдовъ 949, лошадей 4278, рогатаго—15260, овецъ 110448 и козъ 3169, всего на сумму до 1049400 руб. Среднія цѣны на скоть въ казачьихъ станицахъ были: лошади 35 р., вола 37 р., коровы 20 р., овцы 3 р., верблюда 37 р., козы 2 р. и свиньи 5 руб.

Въ отчетномъ году, какъ и въ предыдущемъ, скотовладѣльцы терпѣли большіе убытки, какъ отъ чумной эпизоотіи, такъ и отъ запрещенія продажи рогатаго скота на многихъ ярмаркахъ, о чемъ говорится въ главѣ „Эпизоотіи“. Въ одной Калмыцкой степи пало скота: верблюдовъ 583, лошадей 2698, рогатаго 6075, овецъ и козъ 37506. Убытокъ исчисляется на сумму въ 278770 руб.

Развитію болѣе или менѣе крупнаго коневодства среди крестьянъ Царевскаго уѣзда благопріятствуютъ казенныя оброчныя статьи, арендуемая ими по недорогой цѣнѣ. Такою дешевой землей арендаторы до послѣдняго времени пользовались почти не ограниченно и безконтрольно, что и дало имъ возможность, начавъ хозяйство въ очень малыхъ размѣрахъ и безъ большихъ затратъ капитала, довести свое благосостояніе до крупной величины. Въ настоящее время означенныя земли близъ Елтонскаго озера сняты восемью крестьянами с. Пришиба, Средне-Ахтубинскаго и сл. Николаевской, у которыхъ насчитывается лошадей: у Федора Карпова до 800 поголовьевъ, въ томъ числѣ 180 жеребцовъ, у братьевъ Петра и Матвѣя Финогоновыхъ до 950 поголовьевъ (300 жеребцовъ), у Федора



Синицына до 440 поголовьевъ (100 жеребцовъ, изъ которыхъ до 10 по 350 руб.), у Абашева до 600 поголовьевъ (изъ нихъ 6 жеребцовъ по 1000 руб.) и у Упрямова до 400 (въ томъ числѣ 18 жеребцовъ по 1000 руб.). Кромѣ того, у Ефима Бондаренко имѣется на собственной землѣ (до 4000 дес.) до 700 поголовьевъ. Верховыхъ лошадей на первыхъ трехъ заводахъ считается до 200 верховыхъ лошадей: но въ ремонтъ для кавалеріи покупаются лошади только у одного Упрямова, отъ 10—15 въ годъ, по цѣнѣ 150—180 руб. за голову. Прочіе же коневоды продаютъ своихъ лошадей, какъ на мѣстныхъ ярмаркахъ, около 60 руб. за голову, такъ и на ближайшихъ ярмаркахъ въ Саратовской и Самарской губерніяхъ и въ области войска Донскаго. Заводы находятся въ степи, гдѣ имѣются дома съ надворными постройками и базами, но конюшень нѣтъ. Табуны круглый годъ ходятъ на подножномъ корму и только во время бурановъ и гололедицы загоняются въ базы. Первоначальными производителями на заводахъ были жеребцы мѣстной породы, потомъ стали появляться и другихъ породъ, какъ, напримѣръ, битюкской, орловской и съ казенныхъ заводовъ. Впрочемъ, къ улучшенію породы лошадей стараній прилагается мало и коневодство ведется первобытнымъ способомъ.

#### Садоводство, огородничество и бахчеводство.

Этимъ промысломъ занимаются, какъ жители г. Астрахани, такъ и крестьяне ближайшихъ къ нему селеній, изъ которыхъ въ отношеніи садоводства Началово имѣетъ первенствующее значеніе, а по отношенію къ огородничеству нѣсколько окрестныхъ татарскихъ селеній. Овощи сбываются ими въ Астрахани, откуда вывозятся въ г. Баку и даже въ Закаспійскій край, а разводимый крестьянами с. Началова красный перецъ сбывается въ Москву.

Въ Астраханскихъ садахъ разводятся дули, яблоки, айва, слива, абрикосы, персики, вишня и виноградъ. Виноградъ и дули сбываются, частью на мѣстѣ, а частью вывозятся въ Москву и въ Петербургъ.

Урожай фруктовъ въ отчетномъ году былъ хорошій, но вишни нѣсколько пострадали отъ жучковъ (*золотистыхъ трубновертовъ* изъ семейства *долгоносиковъ*), появившихся впервые въ Началовскихъ садахъ лѣтъ восемь тому назадъ. Личинка этого насѣкомаго питается преимущественно сердцевиною, почему и препятствуетъ созрѣванію плода, который преждевременно падаетъ. Изъ средствъ для борьбы съ этимъ насѣкомымъ, по мнѣнію энтомологовъ, слѣдуетъ признать за наибольшее цѣлесообразное очистку сада отъ мусора и вообще устраненіе съ верхняго слоя почвы опавшихъ плодовъ, листьевъ, почекъ и т. п., что и было рекомендовано садоводамъ.

На бахчахъ сѣются арбузы и дыни, изъ которыхъ Астраханскія дыни имѣютъ нѣсколько сортовъ особенно хорошаго вкуса, а Быковскіе арбузы извѣстны во многихъ мѣстахъ Россіи.

Того же нельзя сказать относительно фруктовъ и сортовъ винограда, далеко отставшихъ отъ современныхъ требованій въ столицахъ, такъ какъ въ культурѣ ихъ не замѣчается никакихъ улучшеній. Если не считать попытокъ нѣсколькихъ отдѣльныхъ лицъ познакомиться съ садоводствомъ въ Кіевѣ, съ цѣлью примѣнить у себя нѣкоторыя улучшенія, то слѣдуетъ признать, что садоводство въ Астраханской губерніи ведется самымъ рутиннымъ способомъ. Между тѣмъ почва

благоприятствуетъ производству лучшихъ сортовъ, доказательствомъ чего можетъ служить примѣръ одного садовода-крестьянина въ с. Харабалахъ, умершаго лѣтъ около 20 тому назадъ, который выращивалъ замѣчательные по величинѣ и по вкусу наливныя яблоки. Въ садахъ г. Краснаго-Яра прежде росли также хорошіе сорта яблоковъ, изъ которыхъ такъ называемые „мамутскіе“ особенно вкусны. Поэтому открытіе въ Астрахани школы садоводства въ видахъ поднятія этого промысла представляется крайне желательнымъ. И такая школа можетъ легко осуществиться съ учрежденіемъ проектируемой сельско-хозяйственной колоніи для малолѣтнихъ преступниковъ.

### Р е м е с л а .

Въ губерніи въ отчетномъ году считалось разнаго рода ремесленниковъ:

Въ городахъ:	Мастеровыхъ.		Подмастерьевъ.		Учениковъ.		Всего.	
	Муж.	Жен.	Муж.	Жен.	Муж.	Жен.	Муж.	Жен.
Астрахани . . . . .	1111	93	2332	95	738	65	4181	253
Красномъ-Яру . . . . .	29	—	—	—	—	—	29	—
Енотаевскѣ . . . . .	67	1	—	—	—	—	67	1
Черномъ-Яру . . . . .	93	5	50	—	—	—	143	5
Царевѣ . . . . .	105	—	34	—	17	—	156	—
Итого . . . . .	1405	99	2416	95	755	65	4576	259
Въ уѣздахъ:								
Астраханскомъ . . . . .	430	14	—	—	—	—	430	14
Енотаевскомъ . . . . .	803	—	—	—	—	—	803	—
Черноярскомъ . . . . .	366	1	110	—	11	—	487	1
Царевскомъ . . . . .	776	—	261	—	180	—	1217	—
Итого . . . . .	2375	15	371	—	191	—	2937	15
Всего . . . . .	3780	114	2787	95	946	65	7513	274

Въ Красноярскомъ уѣздѣ ремесленниковъ не имѣется. Изъ таблицы видно, что большая часть ремесленниковъ проживаетъ въ г. Астрахани. Въ числѣ ремесленниковъ, противъ 1887 года, произошло нѣкоторое увеличеніе. По цехамъ Астраханскіе ремесленники распредѣляются:

	Мастеровыхъ.		Подмастерьевъ.		Учениковъ.		Всего.	
	Муж.	Жен.	Муж.	Жен.	Муж.	Жен.	Муж.	Жен.
Портновскаго . . . . .	224	80	336	95	66	65	626	240
Хлѣбнаго . . . . .	173	2	357	—	152	—	682	2
Сапожнаго . . . . .	164	2	407	—	136	—	707	2
Кузнечнаго . . . . .	173	4	250	—	152	—	575	4
Столярнаго . . . . .	182	4	365	—	95	—	642	4
Бондарнаго . . . . .	73	—	501	—	40	—	614	—
Золотаго . . . . .	122	1	116	—	97	—	335	1
Всего . . . . .	1111	93	2332	95	738	65	4181	253

О размѣрахъ производства ремесленниковъ свѣдѣній не имѣется.

### Прочіе заработки населенія.

Астрахань для крестьянъ губерніи, а также и для пришлаго рабочаго люда, служитъ мѣстомъ полученія во время навигаціи хорошаго поденнаго заработка. Нагрузка въ суда и разгрузка ихъ занимаетъ много рабочихъ рукъ, берущихъ съ куля за нагрузку по 3 коп. и за разгрузку по 8 коп.

Степень передвиженія населенія въ 1888 году для заработковъ видна изъ слѣдующей таблицы о количествѣ проданныхъ губернскимъ и уѣздными казначействами для мѣщанъ и крестьянъ паспортовъ и кратковременныхъ билетовъ. По сравненію съ 1887 годомъ, оказывается, что количество выданныхъ уѣздными, кромѣ Красноярскаго, казначействами паспортовъ и билетовъ въ 60 коп. нѣсколько уменьшилось, но въ то же время количество билетовъ въ 10 коп., увеличившись вообще по губерніи, въ Красноярскомъ уѣздѣ возвысилось съ 219 на 3043. По степени передвиженія, Черноярскій уѣздъ занимаетъ первое мѣсто среди другихъ.

Родъ билетовъ	Астрахань	Красный-Яръ	Енотаевскъ	Черный-Яръ	Царевъ	Всего
Паспортовъ:						
$\frac{1}{2}$ годовыхъ въ 85 коп. . . . .	1129	335	289	690	806	3249
1 „ „ 1 руб. 45 коп. . . . .	1654	287	343	472	628	3384
Билетовъ на кратковременные отлучки:						
въ 60 коп. . . . .	377	1604	44	298	110	2433
„ 10 „ . . . . .	1403	3043	5806	15237	10323	35812
Итого . . . . .	4563	5269	6482	16697	11867	44878

Въ калмыцкой степи въ отчетномъ году было выдано 17043 билета калмыкамъ для найма въ работы; изъ нихъ 5464 выдано изъ Яндыковскаго и 5314 изъ Мочажнаго улусовъ. Калмыки уходятъ на заработки преимущественно на рыбные промысла, гдѣ они служатъ главною рабочею силой при неводной тягѣ, а также и на соленые озера для выломки соли.

Среди прочихъ заработковъ сельскаго населенія губерніи чумачество составляетъ одинъ изъ важныхъ видовъ побочныхъ доходовъ. Чумачествомъ занимаются крестьяне Царевской и Кучерганской волостей Астраханскаго уѣзда, Никольской, Харабалинской и др.. Енотаевскаго уѣзда, селеній Черноярскаго уѣзда, расположенныхъ по Царицынско-Ставропольскому тракту, и частию и селеній Царевскаго уѣзда. Въ отчетномъ году чумачество было крайне затруднено, вслѣдствіе чумы рогатаго скота, а въ нѣкоторыхъ мѣстностяхъ и совершенно воспрещено.

Крестьяне Царевскаго уѣзда уходятъ на полевые работы въ Самарскую губернію и въ область войска Донскаго. Но въ 1888 году многіе вернулись безъ заработка, потому что тамъ отъ засухи урожая не было и цѣны на рабочія руки стояли очень низкія. Тѣ же крестьяне уходятъ на разные заработки въ г. Ростовъ на Дону, Баку, Царицынъ и Дубовку. По свѣдѣніямъ податной инспекціи, въ 1888 году въ 11 волостяхъ Царевскаго уѣзда уходило на заработки до 1800 муж. и 1850 жен., при чемъ валовая сумма ихъ заработка простиралась свыше 130 т. руб. Въ сл. Николаевской и с. Быковъ крестьяне имѣютъ заработокъ отъ нагрузки весною и осенью на мѣстныхъ пристаняхъ хлѣба, а въ августѣ и сентябрѣ — арбузовъ. Крестьяне с. Хохлацкаго, близъ Астрахани, занимаются постройкою лодокъ.

Заведенное въ 1883 году въ г. Красномъ-Яру однимъ ссыльнымъ съ Кавказа шелководство подвигается крайне медленно впередъ. Причиною этого служитъ недостатокъ капитала и другія неблагопріятныя условія, къ которымъ слѣдуетъ отнести недостатокъ въ кормѣ. Для устраненія этого шелководъ пробовалъ садить черенки и отводки тутовника, но они при отсутствіи поливы погибли, а на устройство чигиря у него не было средствъ.

Извознымъ промысломъ въ г. Астрахани было занято 1713 лицъ, преимущественно татаръ: изъ нихъ было: легковыхъ — 710, ломовыхъ — 990 и водовозовъ — 3. Общее число извозчиковъ, сравнительно съ 1887 годомъ, увеличилось на 42, а водовозовъ уменьшилось на 15, что объясняется распространениемъ по городу водопроводной сѣти.

## ПРОМЫШЛЕННОСТЬ ЗАВОДСКАЯ И ФАБРИЧНАЯ.

(Вѣдомость № 3).

Въ губерніи въ 1888 году считалось всего 234 заводскихъ и фабричныхъ заведеній, годовая сумма производства которыхъ равняется 2398410 руб., болѣе предыдущаго года на 86175 руб. На всѣхъ заводахъ рабочихъ было 2107 человекъ, менѣе 1887 года на 92.

Изъ показаннаго числа заводовъ и фабрикъ приходится на:

	Заво- довъ.	Сумма производства.	Число рабочихъ.
I. Обрабатывающіе животные продукты. . . . .	82	785580	403
II. „ растительные продукты. . . . .	86	962290	683
III. „ ископаемые продукты. . . . .	51	351165	692
IV. Смѣшанныхъ производствъ. . . . .	15	299275	329
Итого. . . . .	234	2398410	2107

Къ заводамъ, производство которыхъ показано выше 100 тыс. руб., относятся: 2 жиротопно-тюленьихъ, 1 машиностроительный и 2 водочныхъ.

Въ общемъ числѣ заводовъ заключается такихъ, производство которыхъ менѣе 1000 руб.

	Заво- довъ.	Сумма производства.	Число рабочихъ.
I. Чулочно-вязальныхъ. . . . .	1	300	3
Войлочныхъ (кошемныхъ). . . . .	1	750	6
Кожевенныхъ . . . . .	15	7625	28
Салотопныхъ. . . . .	1	750	3
Овчинныхъ. . . . .	14	4025	32
Кишечныхъ . . . . .	13	8700	20
Итого. . . . .	45	22150	92
II. Красильныхъ. . . . .	3	1550	8
Ватныхъ . . . . .	1	700	2
Уксусныхъ . . . . .	3	600	3
Маслогорчичныхъ . . . . .	47	6617	62
Бондарныхъ . . . . .	1	215	1
Итого. . . . .	55	9682	76
III. Кирпичныхъ . . . . .	18	5680	59
Гончарныхъ . . . . .	2	680	6
Итого. . . . .	20	6360	65
Всего. . . . .	120	38192	233

По сравненіи приведенныхъ таблицъ, оказывается, что болѣе половины заводовъ въ Астраханской губерніи составляютъ мелкія заведенія съ производствомъ менѣе 1000 руб. Изъ этихъ послѣднихъ на Царевскій уѣздъ приходится 59 заведеній, съ производствомъ на 14878 руб., при 93 рабочихъ и въ числѣ ихъ находится 37 масло-горчичныхъ съ 48 рабочими и съ производствомъ около 5 т. р.

Большая часть вырабатываемых Астраханскими заводами продуктовъ идетъ въ мѣстную потребность и только незначительная часть вывозится на Кавказъ, въ Персію (стекло), Сибирь (виноградныя вина), Москву и Нижній (вата), и въ другіе верховые города.

Въ 1888 году вновь открыты слѣдующія заведенія: въ Астрахани—чулочновязальное 1, медоваренное 1, искусственныхъ минеральныхъ водъ 1 и механическое 1, и въ Астраханскомъ уѣздѣ—салотопное 1, кожевенныхъ 2 и механическобондарное 1, всего 8.

Въ теченіе того же года закрыты: въ Астрахани—медоваренное 1, красильное 1 и механическое 1; въ Енотаевскомъ уѣздѣ—шерстомойня 1; въ Черноярскомъ уѣздѣ—кирпичныхъ 2, кожевенныхъ 4 и овчинныхъ 7, всего 17.

## Т О Р Г О В Л Я .

Въ отчетномъ году по губерніи было выдано на право торговли и промысловъ всѣхъ свидѣтельствъ и билетовъ годовыхъ и полугодовыхъ 10435, болѣе 1887 года на 3479. Изъ общаго числа торговыхъ документовъ приходится, какъ показываетъ нижеслѣдующая таблица, на губернской г. Астрахань 6382 или 61%.

Названіе документовъ на право торговли	Астрахань	Красный-Яръ	Енотаевскъ	Черный-Яръ	Царевъ	Киргизская Орда	Итого	
							въ 1888 г.	въ 1887 г.
Свидѣтельствъ.								
1-й гильдіи. . . . .	42	—	1	1	1	—	45	38
2-й гильдіи 2-го класа. . . . .	460	—	—	—	—	—	460	409
„ „ 4-го „ . . . . .	134	82	—	—	105	—	321	291
„ „ 5-го „ . . . . .	28	—	115	131	—	26	300	286
На мелочной торгъ:								
2-го класса. . . . .	736	—	—	—	—	—	736	1040
4-го „ . . . . .	347	108	—	—	544	—	999	1052
5-го „ . . . . .	17	—	241	232	—	58	548	466
На развозный торгъ . . . . .	56	2	1	29	9	—	97	78
„ разносный „ . . . . .	80	3	—	7	3	—	93	54
Паспортовъ купеческихъ семействъ:								
1-й гильдіи. . . . .	8	—	2	—	2	—	12	—
2-й „ . . . . .	93	9	16	13	37	—	168	—
Промысловыхъ 1, 2 и 3 разрядовъ. .	240	25	11	4	18	—	298	—
Билетовъ:								
Гильдейскихъ . . . . .	1204	156	155	180	143	33	1271	} 2755
На мелочной торгъ . . . . .	902	27	15	11	154	64	1173	
Ярмарочныхъ документовъ. . . . .	—	—	—	—	—	306	306	—
Приказчичьихъ свидѣтельствъ. . .	—	—	—	—	—	80	80	26
Итого. . . . .	6382	533	703	833	1392	592	10435	6495
Бесплатныхъ свидѣтельствъ. . . . .	325	14	19	18	57	—	433	461

Съ торговыхъ документовъ поступило сборовъ:

	Въ 1887 г.	Въ 1888 г.	Болѣе или менѣе.
Пошлинь . . . . .	213562 р. 68 к.	235932 р. 85 к.	+ 22370 р. 17 к.
На квартирную повин- ность . . . . .	17530 „ 89 „	19258 „ 08 „	+ 1727 „ 19 „
Дополнительнаго сбора	3326 „ 30 „	8097 „ 50 „	+ 4771 „ 20 „
<b>Итого. . . . .</b>	<b>234419 р. 87 к.</b>	<b>263288 р. 43 к.</b>	<b>+ 28868 р. 56 р.</b>

По числу торговыхъ заведеній, подлежащихъ обложенію раскладочнымъ сборомъ, въ минувшее трехлѣтіе лучшимъ годомъ былъ 1885-й, въ которомъ торговыхъ заведеній въ губерніи было 891; въ послѣдующіе же годы цифра эта падаетъ: въ 1886 году было 863 заведенія, а въ 1887 г.—852. Съ уменьшеніемъ числа заведеній, уменьшился почти на 12<sup>1</sup>/<sub>2</sub> мил. и оборотный капиталъ, а также и прибыль, которая Губернскимъ податнымъ присутствіемъ исчислялась въ 1887 г. около 8,5%. Отношеніе прибыли къ оборотному капиталу въ трехлѣтіе 1885—1887 г. выражалось въ уѣздахъ неодинаковымъ процентомъ. Первое мѣсто занимаетъ Царевскій уѣздъ—10,14%, затѣмъ идетъ Красноярскій—9,49%, Енотаевскій—9,1%, Черноярскій 8,67% и Астраханскій 8,57%. Распредѣленіе же раскладочнаго сбора (20000 руб.) въ средней цифрѣ за три года унадало на уѣзды въ слѣдующемъ порядкѣ: на Красноярскій—905 руб., что составляетъ около 0,72% прибыли, на Енотаевскій—707 руб. или 0,67%, на Астраханскій—15573 руб. или 0,65%, на Царевскій—1203 руб. или 0,65% и на Черноярскій—1612 руб. или 0,49%. Такое измѣненіе въ порядкѣ расположенія уѣздовъ при разверсткѣ раскладочнаго сбора противъ % зависимости прибыли отъ оборотнаго капитала объясняется осторожнымъ отношеніемъ Губернскаго податнаго присутствія къ дѣлу разверстки и строгимъ образомъ условій, вліяющихъ на истинное положеніе торговаго дѣла въ каждомъ уѣздѣ.

При составленіи раскладки на 1888 годъ, было принято, кромѣ того, во вниманіе слѣдующее:

	Число гильдей- скихъ заведеній.		Оборотный капиталъ. Рублей.	Предполагаемая при- быль по предыдущему 3-хъ лѣтію.	
	1887 г.	1888 г.		Въ %	Сумма.
Г. Астрахань съ уѣздомъ . .	480	554	26601832	8,58	2282243
По Черноярскому уѣзду. . .	141	146	3949245	8,67	342400
„ Царевскому „ . . .	92	108	1901728	10,14	192835
„ Енотаевскому „ . . .	84	113	1391445	9,1	126621
„ Красноярскому „ . . .	55	68	1138068	9,49	108002
<b>Итого. . . . .</b>	<b>852</b>	<b>989</b>	<b>34982318</b>	<b>—</b>	<b>3052101</b>

По отношенію къ общей прибыли размѣръ раскладочнаго сбора (въ 40000 р., опредѣленныхъ Высочайше утвержденнымъ 1 декабря 1887 г. мнѣніемъ Государственнаго Совѣта на трехлѣтіе 1888—1890 г.) составляетъ 1,31%. Распредѣленіе, на основаніи этого исчисленія, вновь назначеннаго удвоеннаго размѣра раскладочнаго сбора между уѣздами Астраханской губерніи, въ прямой зависимости отъ размѣра исчисленныхъ прибылей, отразилось бы крайне тяжело по сравненію съ предыдущимъ трехлѣтіемъ для Черноярскаго и Енотаевскаго уѣздовъ, въ которыхъ налогъ увеличился бы въ 3 раза, и было бы очень выгодно для Астраханскаго и Красноярскаго уѣздовъ, въ которыхъ увеличеніе налога произошло бы, для перваго—менѣе чѣмъ въ два раза, а для послѣдняго—только лишь въ четвертой части. Принявъ поэтому во вниманіе мѣстныя причины, обусловливающія вліяніе на ходъ торговаго дѣла, Губернское податное присутствіе опредѣлило раскладочный сборъ на 1888 годъ

по уѣздамъ въ слѣдующемъ размѣрѣ: Астраханскому 31000 руб., Черноярскому 3300 р., Царевскому 2500 р., Красноярскому 2000 р. и Енотаевскому 1200 руб.

Распредѣленіе этихъ суммъ въ уѣздныхъ податныхъ присутствіяхъ между лицами, привлеченными къ платежу дополнительнаго раскладочнаго сбора въ каждомъ уѣздѣ, было произведено при соображеніи слѣдующихъ данныхъ:

	Астрахан- скій.	Красно- ярскій.	Енотаев- скій.	Черноярскій съ Ханской ставкой.	Царев- скій.
Число лицъ, взявшихъ на 1888 годъ гильдей- скіе документы . . . . .	476	57	92	138	90
% прибыльности разныхъ производствъ предметовъ торговли:					
лѣснаго и желѣзно-скобянаго . . . . .	8	10	10	10	7
щепнаго, солянаго, мануфактурно-галанте- рейнаго . . . . .	10	8	10	10	10
пароходнаго дѣла . . . . .	25	—	—	—	—
по торговлѣ: рыбой . . . . .	10	15	15	10	10
„ „ икрой, балыками . . . . .	15	15	15	10	10
бондарнаго производства . . . . .	12	—	—	—	—
оптовой винной торговли . . . . .	6	—	—	—	—
розничной винной и трактирной . . . . .	5	8	10	10	10
бакалейной оптовой . . . . .	5	—	—	—	—
„ розничной . . . . .	10	8	10	10	10
мануфактурной оптовой . . . . .	5	—	—	—	—
аптекарскихъ товаровъ . . . . .	15	—	10	75	—
кожевенной . . . . .	15	—	—	10	—
пивной . . . . .	20	—	—	—	—
Общій оборотъ всѣхъ привлекаемыхъ къ пла- тежу сбора (въ тысячахъ рублей) . . . . .	38646	1867	896,5	3987	2034
Прибыль соразмѣрно вышеуказаннымъ % (въ тысячахъ рублей) . . . . .	3445	351	101,7	400	209
% обложенія . . . . .	0,9	0,57	1,18	0,82	1,19

Въ г. Астрахани, по свѣдѣніямъ торговой депутаціи, въ 1888 г. было заведе-  
ній: торговыхъ 2455 (болѣе предыдущаго года на 188), изъ нихъ по бесплатнымъ  
свидѣтельствамъ 185 и по свидѣтельствамъ и билетамъ мелочнаго торговаго  
ремесленныхъ и промышленныхъ 695 (менѣе 1887 года на 1), въ томъ числѣ по  
бесплатнымъ свидѣтельствамъ и освобожденныхъ отъ взятія документовъ 490.

Въ доходъ г. Астрахани въ 1888 году поступило: однопроцентнаго сбора съ  
привозимыхъ въ Астрахань для продажи товаровъ 49013 р. 96 к., болѣе 1887 г.  
на 3138 р. 11 к., и двухпроцентнаго сбора съ привозимыхъ моремъ азіатцами  
товаровъ 663 р. 50 к., менѣе предыдущаго года на 84 р. 55 к. Однопроцентный  
сборъ Высочайше установленъ въ 1825 году. Со введеніемъ въ Астрахани Горо-  
доваго Положенія означенный сборъ подлежалъ прекращенію, если бы, по мѣстнымъ  
обстоятельствамъ, не представилось необходимости въ удержаніи его на нѣкоторое  
время. На основаніи этого Городская Дума въ 1872 году входила съ ходатайствомъ  
о продленіи срока на 20 лѣтъ, съ тѣмъ чтобы размѣръ сбора постепенно пони-  
жался на 25%. Но это ходатайство не получило дальнѣйшаго движенія, такъ какъ  
Министерствомъ Финансовъ возбужденъ былъ общій вопросъ о прекращеніи сбо-  
ровъ съ товаровъ или грузовъ, установленныхъ въ пользу нѣкоторыхъ городовъ.  
Въ 1884 году мѣстные торговцы, жалуясь Думѣ на разныя неправильности въ  
порядкѣ взиманія 1% сбора, ходатайствовали о прекращеніи его. Дума же, осно-  
вываясь на имѣвшемся извѣщеніи Министерства Внутреннихъ Дѣлъ 1882 года о  
томъ, что сборъ можетъ быть взимаемъ на прежнихъ основаніяхъ, отклонила это  
ходатайство. Дѣло, по жалобѣ торговцевъ, восходило затѣмъ до Правительствующаго  
Сената, которымъ 15 января 1887 года жалоба ихъ признана не заслу-  
живающей уваженія. вмѣстѣ съ тѣмъ въ Министерствѣ Финансовъ возникло  
предположеніе объ уничтоженіи 1% сбора съ 1 января 1889 года, вслѣдствіе чего

отъ Министерства Внутреннихъ Дѣлъ въ октябрѣ 1887 года послѣдовалъ запросъ, не будетъ ли городъ поставленъ въ затрудненіе по удовлетворенію лежащихъ на обязанности его потребностей. Вопросъ этотъ Думою былъ переданъ на обсужденіе особой выбранной ею комисіи, которая свое заключеніе по этому предмету представила въ Думу въ началѣ 1889 года. Городская Дума постановила ходатайствовать объ оставленіи 1% сбора еще на 6 лѣтъ.

### Судоходство по рѣкѣ Волгѣ.

Навигація въ отчетномъ году открылась ранѣе предыдущаго года на 3 дня, именно 2 марта, и продолжалась меньше, только по 2 ноября (въ 1887 году по 26 декабря). Состояніе воды въ предѣлахъ губерніи за все время навигаціи было удовлетворительное; суда на перекатахъ не перегружались. Пароходовъ, буксированныхъ баржи, было 566, менѣе 1887 года на 84. Грузилось и разгружалось на Астраханской пристани судовъ: буксированныхъ пароходами баржей 1052, судовъ 1425 и лѣсныхъ плотовъ 32. Судорабочихъ было 27387, болѣе 1887 г. на 4167. Общая цѣнность привезенной и отправленной клади была 30441044 руб., болѣе предыдущаго года на 5043904 руб. Съ отправленныхъ на 1252 судахъ изъ Астрахани товаровъ въ количествѣ 42489966 пуд., съ объявленной цѣнностью клади на сумму 13813676 руб., взыскано  $\frac{1}{4}$ % на улучшеніе судоходства 34534 р. 19 к., болѣе 1887 года на 4442 р. 22 к. Надо замѣтить, что торговцы объявляютъ цѣнность товаровъ гораздо ниже дѣйствительной. Этимъ, вѣроятно, объясняется не только не увеличеніе, но какъ будто даже уменьшеніе означеннаго сбора, такъ какъ въ 1871 году его поступило 37617 р., въ 1872 г.—39876 р. и въ 1873 г.—31876 р., а судоходство по Волгѣ за послѣдніе 15 лѣтъ сильно развилось и количество перевозимыхъ грузовъ значительно увеличилось.

По роду товаровъ, общее количество отправленнаго груза было:

	П у д о в ъ:	
	въ 1887 г.	въ 1888 г.
<b>1. Рыбныхъ товаровъ:</b>		
Рыбы красной . . . . .	159384	290244
„ частичковой . . . . .	6319499	5105858
Сельдей . . . . .	2974011	1904267
Воблы . . . . .	875777	825239
Икры паюсной . . . . .	66013	45217
„ частичковой . . . . .	39789	79028
Балыковъ . . . . .	2439	546
Жиру рыбьяго . . . . .	22282	24575
„ тюленьяго . . . . .	66796	113001
Вязиги . . . . .	393	118
Клею рыбьяго . . . . .	911	467
<b>Итого . . . . .</b>	<b>10527294</b>	<b>8388560</b>
<b>2. Нефтяныхъ продуктовъ:</b>		
Керосину . . . . .	12672543	11032537
Нефтяныхъ остатковъ . . . . .	14198679	19650693
Солярнаго масла . . . . .	350000	120000
Сырой нефти . . . . .	726000	325269
Минеральнаго масла . . . . .	85968	50648
Бензину . . . . .	25646	20300
Смазочныхъ маселъ . . . . .	224116	68384
Астралину, пиронафту и дестелину . . . . .	16414	80000
<b>Итого . . . . .</b>	<b>28299366</b>	<b>31347831</b>
<b>3. Прочихъ товаровъ:</b>		
Виноградныхъ винъ . . . . .	391818	416426
Фруктъ . . . . .	548256	572223



	П у д о в ъ:	
	въ 1887 г.	въ 1888 г.
Хлопка. . . . .	341940	553891
Пшена сорочинскаго . . . . .	46587	100554
Ковровъ . . . . .	1468	1296
Пушнаго товару . . . . .	3400	10666
Кожъ сырыхъ. . . . .	51086	40448
Овчинъ. . . . .	21703	26904
Мерлушекъ. . . . .	11644	15489
Шелку. . . . .	1080	1824
Шкуръ тюленьихъ. . . . .	7079	17155
Шерсти . . . . .	111894	145403
Соли. . . . .	849550	131167
Мѣди и мѣдныхъ издѣлій . . . . .	58040	66662
Ваты. . . . .	—	1092
Дерева персидскаго . . . . .	110206	189599
Прочихъ товаровъ. . . . .	455967	462776
<b>Итого. . . . .</b>	<b>3011718</b>	<b>2753575</b>
<b>Всего. . . . .</b>	<b>41838378</b>	<b>42489966</b>

Вѣдомость эта показываетъ, что количество вывезенныхъ въ 1888 году рыбныхъ товаровъ было меньше предыдущаго года, а нефтяныхъ продуктовъ вывезено больше на 3 мил. пуд.; точно также увеличился вывозъ виноградныхъ винъ, фруктовъ, хлопка, пшена, шерсти и персидскаго дерева цѣнныхъ породъ, а вывозъ соли уменьшился на 700 тыс. пуд. Изъ всего количества вывезенныхъ изъ Астрахани товаровъ нефтяные продукты занимаютъ первое мѣсто, такъ какъ ихъ вывезено 31347831 пуд. или почти 74% всего количества вывоза; второе, затѣмъ, мѣсто принадлежитъ рыбнымъ продуктамъ, количество вывоза которыхъ составляетъ почти 20% всей суммы вывоза. На долю остальныхъ товаровъ остается только 6%.

Въ привозъ къ Астраханской пристани, на 1225 судахъ, было 16604480 пуд., менѣе 1887 года на 1288645 пуд.; объявленная же цѣнность клади равнялась 16571328 р., болѣе на 3108176 р. Кромѣ того, на 32 плотяхъ пригнано 74197 бревень и 3278 брусевъ.

Главнѣйшіе виды привезенныхъ товаровъ:	П у д о в ъ:	
	въ 1887 г.	въ 1888 г.
Мука ржаная . . . . .	1380330	1004022
„ пшеничная . . . . .	1690825	1306872
„ пеклеванная . . . . .	3525	18198
Пшеница . . . . .	72214	33850
Рожь . . . . .	141472	52130
Овесъ . . . . .	440504	373760
Ячмень. . . . .	67835	24238
Крупа гречневая . . . . .	101315	26996
Пшено русское . . . . .	52860	16850
Отруби . . . . .	167082	18694
<b>Итого. . . . .</b>	<b>4117962</b>	<b>2875610</b>
Мануфактурныя издѣлія . . . . .	191975	170211
Вата . . . . .	—	3358
Чай . . . . .	31508	18226
Сахаръ и сахарный песокъ . . . . .	59076	43547
Желѣзо и желѣзныя издѣлія. . . . .	450318	477395
Спиртъ . . . . .	—	62695
Лѣсной матеріалъ . . . . .	3402267	4939814
Деревянныя издѣлія . . . . .	—	599142
Дрова . . . . .	3916460	3731920
Известь . . . . .	—	290380
Прочіе товары . . . . .	5624559	3392182
<b>Всего. . . . .</b>	<b>17893125</b>	<b>16604480</b>

Изъ этого видно, что количество привезенныхъ въ 1888 году товаровъ было меньше 1887 года на 1290 тыс. пуд., что объясняется раннимъ наступленіемъ морозовъ, вслѣдствіе которыхъ часть товаровъ не успѣли доставить въ Астрахань.

Конкуренція, увеличивъ чрезмѣрное количество пароходовъ по Волгѣ, вызвала небывалое пониженіе фрахтовъ: за буксировку отъ Астрахани до Нижняго-Новгорода наливныхъ грузовъ брали 5—6 коп., до Царицына 1½ к.; а доставка до Нижняго рыбныхъ и другихъ товаровъ не превышала 10 к., а до Царицына 5 коп. съ пуда. При такихъ цѣнахъ на фрахтъ и при избыткѣ перевозочныхъ средствъ, большая часть пароходовъ существуетъ исключительно только перевозкою нефтяныхъ грузовъ, и если еще работаютъ, довольствуясь самою незначительною прибылью, то благодаря дешевому нефтяному топливу, которое потребляется почти тремя четвертями всѣхъ паровыхъ судовъ, плавающихъ по Волгѣ. Въ частности, отчетный годъ прошелъ безъ крупныхъ потерь для судопромышленниковъ, влѣдствіе высокаго во всю навигацію уровня воды на Волгѣ. Крайне желательно однако скорѣйшее рѣшеніе вопроса объ урегулированіи теченія рѣки Волги и углубленія ея перекатовъ, дабы предотвратить лѣтнее мелководье и неизбѣжную съ нимъ паузу судовъ, поглощающую иногда всю фрахтовую цѣну. Дальнѣйшее преуспѣяніе и въ известной степени даже существованіе судоходства на Волгѣ и Каспійскомъ морѣ тѣсно связано съ будущимъ направленіемъ нефтяной промышленности, зависящемъ отъ введенія акциза на керосинъ и предполагаемаго проведенія нефтепровода изъ Баку въ Батумъ. Предположеніе, что акцизъ на керосинъ и другіе нефтяные продукты будутъ имѣть вліяніе на характеръ нефтяной промышленности, начинаетъ, повидимому, оправдываться: мелкіе промышленники уже въ первый годъ введенія налога принуждены или сокращать свое производство, или передавать его въ болѣе сильныя руки. Правда, увеличеніе перевозочныхъ средствъ, увеличеніе вывоза нефтяныхъ продуктовъ и цѣна послѣднихъ указываетъ на продолжающееся развитіе нефтянаго промысла; но развитіе это врядъ-ли будетъ особенно выгодно для внутреннихъ рынковъ и судоходства по Волгѣ и Каспійскому морю, такъ какъ увеличился вывозъ нефтяныхъ остатковъ, вывозъ же керосина значительно сократился. Причина этому—закрытіе мелкихъ промысловъ и отсутствіе мелкихъ покупателей, а главное вывозъ керосина безъ акциза за границу по Закавказской желѣзной дорогѣ.

Условія судоходства по Волгѣ въ послѣднія десять лѣтъ измѣнились кореннымъ образомъ: вмѣсто хлѣба, весьма недавно главнаго предмета транспортировки, теперь господствующіе грузы—нефтяные. Нефтепромышленность дала не только массу работы парходнымъ предпріятіямъ, но даже создала нѣкоторыя изъ нихъ и ею держится не одинъ десятокъ судовъ волжскаго флота. Перевозка нефти и ея продуктовъ, составляя главный, ежегодно увеличивающійся грузъ на Волгѣ, служитъ вмѣстѣ съ тѣмъ чуть-ли не единственнымъ грузомъ для многихъ судовъ Каспійскаго моря, только ради этого груза и въ расчетъ на него дѣлающихъ шагъ къ замѣнѣ паруснаго передвиженія паровымъ. Весьма вѣроятно, что съ проведеніемъ нефтепровода изъ Баку въ Батумъ остановится развитіе морскаго флота, а существующій, лишась главнаго предмета перевоза, потеряетъ всякую цѣнность. Большая часть волжскихъ судовъ принуждены будутъ прекратить свою дѣятельность совершенно, лишившись груза и дешеваго топлива. Слѣдуетъ, впрочемъ, думать, что при рѣшеніи вопроса о нефтепроводѣ будетъ принято во вниманіе каспійско-волжское судоходство, на развитіе котораго потрачены милліоны денегъ и съ существованіемъ котораго связаны интересы большой важности.

Въ теченіе навигаціи по Волгѣ и ея притокамъ произошли слѣдующія происшествія:

9 мая, противъ ст. Замьянской, произошло столкновеніе двухъ баржей, принадлежащихъ Товариществу бр. Нобель и торговому дому „Андрея Орѣхова сыновья“,

отчего баржа № 37 послѣдняго затонула съ находившимся на ней грузомъ, 40088 пуд., на сумму 25092 руб., который застрахованъ не былъ, вслѣдствіе чего убытку понесено 18000 руб.

Того же числа и въ томъ же мѣстѣ, на пароходъ „Петръ Великій“ общества „Кавказъ и Меркурій“ вспыхнулъ пожаръ, прекращенный въ самомъ началѣ, такъ что убытковъ не было; но во время тушенія утонулъ одинъ человѣкъ.

17 мая, на р. Болдѣ, сгорѣлъ до тла буксирный пароходъ „Товарищество“, принадлежавшій Саратовскому купцу Мещерякову; пароходъ застрахованъ не былъ; убытку понесено 40 т. руб.

#### Судоходство по Каспійскому морю.

Въ 1888 году числилось приписанныхъ къ Астраханскому порту судовъ 1242, болѣе 1887 г. на 4: изъ нихъ 90 паровыхъ, отъ 15 до 513 ластовъ, и 1152 парусныхъ, отъ 5 до 524 ластовъ. Въ отчетномъ же году построено въ Астрахани: 19 деревянныхъ парусныхъ шхунъ отъ 71 до 524 ластовъ и 4 кусовыхъ лодки 15—16 ластовъ, стоимость которыхъ исчисляется свыше 400 тыс. руб.

На судахъ, отошедшихъ отъ Астраханскаго порта, числилось экипажа:

Флотскихъ офицеровъ . . . . .	2
Штурманскихъ офицеровъ . . . . .	4
Вольныхъ русскихъ штурмановъ . . . . .	114
болѣе 1887 г. на 21.	
Иностранныхъ штурмановъ . . . . .	9
менѣе на 3.	
Воспитанниковъ школъ торговаго мореплаванія . . . . .	81
Русскихъ механиковъ съ аттестатами . . . . .	52
болѣе на 17.	
Русскихъ механиковъ безъ аттестатовъ . . . . .	41
болѣе на 3.	
Иностранныхъ механиковъ съ аттестатами . . . . .	12
болѣе на 2.	
Русскихъ шкиперовъ съ аттестатами . . . . .	98
болѣе на 46.	
Русскихъ шкиперовъ безъ аттестатовъ . . . . .	523
болѣе на 49.	
Иностранныхъ шкиперовъ съ аттестатами . . . . .	6
Русскихъ судорабочихъ . . . . .	4150
болѣе на 340.	
Иностранныхъ судорабочихъ . . . . .	85
болѣе на 23.	

Въ общемъ процентъ иностранцевъ незначителенъ, но имѣющихъ аттестаты судоводцевъ мало, хотя число ихъ и увеличивается.

Во время навигаціи къ Астраханской таможенѣ пришло съ моря и отошло отъ нея въ море разнаго рода судовъ:

	П р и ш л о			О т о ш л о		
	1886 г.	1887 г.	1888 г.	1886 г.	1887 г.	1888 г.
Паровыхъ съ товаромъ . . . . .	976	1381	1637	376	586	541
„ „ балластомъ . . . . .	36	41	52	627	845	1156
Парусныхъ съ товаромъ . . . . .	1669	2212	2361	916	930	803
„ „ балластомъ . . . . .	264	293	227	1009	1680	1831
Всего { съ товаромъ . . .	2645	3593	3998	1292	1516	1344
„ „ балластомъ . . .	300	334	279	1636	2525	2987

Весь оборотъ по привозу и вывозу товаровъ при здѣшнемъ портѣ въ прошлую навигацію простирался заграничнымъ путемъ на 16086246 р., болѣе 1887 г. на 7114793 р. и по каботажу съ русскими прикаспійскими портами на 52156982 р., болѣе на 6163517 р. Пошлинь собрано 182774 р. 17 к. золотою и серебряною монетою, болѣе на 27392 р. 84 к.; прочихъ сборовъ поступило кредитными билетами 12559 р. 37 к. Принимая же во вниманіе оцѣнку персидскими купцами въ таможенѣ своихъ товаровъ ниже дѣйствительной на 28%, настоящую сумму всего оборота можно считать въ 87 мил. руб.

Въ привозъ заграничнымъ путемъ было: изъ Персіи на 3817623 р., изъ Хивы на 55177 руб. (въ томъ числѣ хлопка 1990 пуд. на 17618 руб.), изъ Бухары на 9243000 руб. и изъ Закаспійской области оплаченныхъ пошлиною товаровъ на 1759 руб. Всего привезено 2192474 пуда на 13117559 руб., болѣе 1887 года на 6172236 руб.

Въ отчетномъ году, какъ и въ предыдущемъ, ввозъ товаровъ изъ Бухары превышалъ по количеству пудовъ и по суммѣ ввозъ изъ Персіи и увеличеніе это произошло, главнымъ образомъ, отъ усилившагося ввоза хлопка.

Главнѣйшими предметами ввоза были:

Названіе товаровъ	Изъ Персіи		Изъ Бухары		Изъ Хивы	
	Пудовъ	На сумму	Пудовъ	На сумму	Пудовъ	На сумму
Хлопчатая бумага. . . . .	369287	1876994	617763	5233002	1990	17618
Фрукты сухія . . . . .	163837	343074	2190	2139	—	—
Соленая рыба, икра, жиръ и клей. . . . .	209587	432432	—	—	—	—
Рись. . . . .	393801	435961	141	183	—	—
Орѣхи, миндаль и фисташки . . . . .	42124	151418	2196	13164	—	—
Мягкая рухлядь. . . . .	7266	221807	15199	2280948	196	17386
Шерстяныя издѣлія . . . . .	1376	38738	382	17865	—	—
Шерсть сырецъ . . . . .	13386	70061	118102	661728	398	2390
Кожи невыдѣланныя и выдѣланныя. . . . .	3130	15827	25093	248532	1133	7992
Дерево цѣнныхъ породъ . . . . .	172929	75589	—	—	—	—
Шелкъ сырецъ . . . . .	143	11562	5001	618046	—	—
Шелковыя издѣлія. . . . .	28	7233	53	19094	—	—
Бирюза. . . . .	1	1796	—	—	—	—
Лазурь. . . . .	—	—	14	315	—	—
Китра (драгандъ) . . . . .	3880	50236	—	—	—	—
Прочіе товары . . . . .	12933	84895	8540	147984	375	9791
Всего. . . . .	1393708	3817623	794674	9243000	4092	55177

Отпускъ нашихъ товаровъ за границу, по прежнему, почти ограничивается Персіей, куда отправлено въ 1888 году на сумму до 1736323 руб., не считая въ томъ числѣ золотой и серебряной монеты, которой вывезено на 1186954 руб., а весь вывозъ простирался на 2923277 р., болѣе 1887 года на 909157 р. Въ Бухару же отправленъ только сахаръ рафинадъ и песокъ въ количествѣ 10274 пуд. на 45412 р., болѣе предыдущаго года на 33412 р.

Главнѣйшіе предметы вывоза товаровъ въ Персію были слѣдующіе:

	Въ 1887 г.		Въ 1888 г.	
	Пудовъ.	На сумму.	Пудовъ.	На сумму.
Бумажныя ткани. . . . .	190205	660716	27169	936373
Сахаръ рафинадъ. . . . .	95614	542779	70924	379107
Серебро въ слиткахъ 84-й пробы и золотой монеты. . . . .	391	455500	1808	1186954
Шелковыя матеріи . . . . .	148	36080	187	36440
Галантерейныя вещи. . . . .	827	30125	752	16207

	Въ 1887 г.		Въ 1888 г.	
	Пудовъ.	На сумму.	Пудовъ.	На сумму.
Холстъ, льняныя и пеньковыя издѣлія . . . . .	1728	23132	6903	54263
Сукно . . . . .	411	22855	—	—
Краски . . . . .	2096	20825	751	22543
Плотничныя и столярныя издѣлія . . . . .	16355	20086	14961	16399
Соль повареная . . . . .	151500	18115	157700	18550
Мишурныя издѣлія . . . . .	175	16550	—	—
Писчая и оберточная бумага . . . . .	2120	13342	1490	11229
Стеклянныя издѣлія . . . . .	2320	11775	5044	25819
Желѣзныя и мѣдныя издѣлія . . . . .	2643	29447	3091	68149
Прочіе товары . . . . .	24681	112793	30674	151244
<b>Итого . . . . .</b>	<b>320214</b>	<b>2014120</b>	<b>321454</b>	<b>2923277</b>

*Каботажемъ* привезено къ Астраханскому порту разнаго рода товаровъ 84090328 пудовъ на сумму 21762560 руб., болѣе 1887 года на 16018176 пуд. и на 5845243 р. Изъ означеннаго количества приходится: на нефтяные продукты 80604631 пуд. на 10926246 р., (болѣе 1887 года на 3939445 р.), на сухія фрукты 877630 пуд. на 2336393 р., на рыбные продукты 727665 пуд. на 2485217 р., на виноградныя вина 510420 пуд. на 1300301 р., на хлопокъ 76564 пуд. на 486249 р., на хлебныя продукты 587634 пуд. на 943742 р., на металлы и издѣлія изъ нихъ (кромѣ чугуна и желѣза) 65768 пуд. на 882788 р., на кожи 105856 пуд. на 781991 руб. Цѣна на фрахты была очень хорошая; такъ, за перевозку отъ Баку до 9-ти фут. рейда нефтяныхъ грузовъ брали 4—8 коп. съ пуда.

*Вывезено каботажемъ* изъ Астрахани товаровъ 8840412 пуд. (менѣе 1887 г. на 1389557 пуд.) на сумму 30394422 р. (болѣе 1887 г. на 318274 р.). Изъ всего вывоза приходится: на хлопчато-бумажныя, шерстяныя и шелковыя издѣлія 521755 пуд. на 14306555 р., на разнаго рода хлѣба въ зернѣ и мукѣ 1508224 п. на 1337915 р., на строительный лѣсъ 3070039 пуд. на 1220023 р., на желѣзо 485893 пуд. на 1438285 р., на бакалейный товаръ 202089 пуд. на 368708 р., на галантерейные товары 66500 пуд. на 1009982 р., на пеньковые—110777 пуд. на 792888 р., на стеклянныя издѣлія 142189 пуд. на 571963 р., на сахаръ и сахарный песокъ 125935 пуд. на 636876 р. и на чай 27633 пуд. на 971406 р.

### Я р м а р к и.

1888 годъ для ярмарочной торговли не можетъ быть признанъ удовлетворительнымъ. Изъ 12 городскихъ ярмарокъ состоялось лишь 5; изъ 102 сельскихъ ярмарокъ, вмѣстѣ съ станичными казачьяго войска 65 не состоялись (въ числѣ ихъ 6 не открывались со дня разрѣшенія). Большинство несостоявшихся ярмарокъ было губернскимъ начальствомъ безусловно воспрещено, въ виду существованія въ окрестностяхъ чумы рогатаго скота. А часть ихъ не состоялась, вслѣдствіе того, что торговцамъ не было расчета везти свои товары на ярмарки, гдѣ торговля скотомъ была воспрещена, такъ какъ покупателями на нихъ являются крестьяне, которые обыкновенно пріобрѣтаютъ необходимыя для себя вещи на вырученныя отъ продажи скота деньги. Кромѣ того, на слѣдующихъ состоявшихся ярмаркахъ былъ воспрещенъ пригонъ рогатаго скота: 15 октября въ г. Енотаевскѣ, 14 сентября въ г. Черномъ-Яру, 8 ноября въ г. Царевѣ, 26 октября въ с. Болхунахъ и 8 ноября въ с. Сасыкольскомъ, Енотаевского уѣзда, 8 февраля въ с. Верхне-Ахтубинскомъ, 14 февраля и 8 ноября въ с. Верхне-Балыклейскомъ, 12 февраля

и 26 декабря въ сл. Владиміровкѣ, 1 января въ с. Житкурѣ, 20 января въ сл. Капустинѣ-Ярѣ и 24 февраля въ с. Пришибѣ, Царевского уѣзда.

Наиболѣе значительными, по своимъ оборотамъ, ярмарками въ 1888 г. были: въ Енотаевскомъ уѣздѣ—Дмитріевская, 26 октября, въ с. *Болхунахъ* (привозъ 225600 р., сбытъ 43900 р.), Покровская, 1 октября, въ с. *Селитренномъ* (привозъ 110355 р., сбытъ 28555 р.); въ Черноярскомъ уѣздѣ—Троицкая, 12 іюня, въ с. *Завѣтномъ* (привозъ 189310 р., сбытъ 66733 р.), Макарьевская, 1 апрѣля, въ с. *Киселевъ* (привозъ 62540 р., сбытъ 57235 р.) Благовѣщенская, 25 марта въ с. *Крестахъ* (привозъ 341900 р., сбытъ 155640 р.), Пасхальная, въ с. *Ремонтномъ*. (привозъ 204150 р., сбытъ 82160 р.) и Покровская, 1 октября, тамъ-же (привозъ 254980 р., сбытъ 70680 р.); въ Царевскомъ уѣздѣ—Вознесенская, 2 іюня, въ с. *Быковъ* (привозъ 114220 р., сбытъ 53140 р.) и Успенская, 15 августа, тамъ-же (привозъ 301350 р., сбытъ 147010 р.), 1 мая, въ с. *Житкуръ* (привозъ 118450 р., сбытъ 26935 р.), Троицкая, 12 іюня, въ слоб. *Николаевской* (привозъ 225250 р., сбытъ 109315 р.) и Покровская, 1 октября, тамъ-же (привозъ 110000 р., сбытъ 62890 р.), съ 24 февраля—1 марта, въ с. *Пришибъ* (привозъ 131100 р., сбытъ 11220 р.), Семеновская, 29 августа, въ сл. *Тахинки* (привозъ 231739 р., сбытъ 80260 р.), Федоровская, 17 февраля, въ с. *Средне-Ахтубинскомъ* (привозъ 178820 р., сбытъ 92060 р.), Евдокіевская, 1 марта, въ г. *Царевъ* (привозъ 338142 р., сбытъ 197625 р.) и Михайловская, 6 ноября, тамъ-же (привозъ 174465 руб., сбытъ 19733 руб.).

Торговые обороты бывшихъ въ губерніи ярмарокъ (вмѣстѣ съ бывшими въ станицахъ казачьяго войска), какъ видно изъ ниже приводимой таблицы, въ отчетномъ году простирались до 5550215 руб., менѣе 1887 года на 2204297 руб. Въ привозѣ на всѣ ярмарки товаровъ было на 4084680 руб., менѣе предыдущаго года на 1852553 руб., а въ продажѣ на 1465535 руб., также менѣе на 351744 руб.

	Число разрѣшен- ныхъ ярмарокъ	Въ 1886 году			Въ 1887 году			Въ 1888 году		
		Число бывш. ярмарокъ	Приве- зено	Продано	Число бывш. ярмарокъ	Приве- зено	Продано	Число бывш. ярмарокъ	Приве- зено	Продано
Въ городахъ:										
Астрахани . . . . .	1	—	—	—	—	—	—	—	—	—
Красномъ-Яру. . . . .	1	—	—	—	—	—	—	—	—	—
Енотаевскѣ . . . . .	3	3	93700	16440	3	163380	49615	2	39430	15725
Черномъ-Яру . . . . .	3	3	95000	29200	3	222816	121698	1	18180	6285
Царевѣ . . . . .	4	4	59520	26516	4	810059	398806	2	512605	217355
Итого . . . . .	12	10	248220	72156	10	1196255	570119	5	570215	239365
Въ уѣздахъ:										
Астраханскомъ . . . . .	2	—	—	—	—	—	—	—	—	—
Енотаевскомъ . . . . .	31	17	1234449	161345	18	994220	244179	13	751970	152000
Черноярскомъ . . . . .	44	36	1830259	397410	24	2052521	513138	7	1067880	438960
Царевскомъ . . . . .	25	23	1284290	127280	22	1694237	489843	17	1694615	635210
Итого . . . . .	102	76	4348998	686035	64	4740978	1247160	37	3514465	1226170
Всего въ губерніи . . . . .	114	86	4597218	758191	74	5937233	1817279	42	4084680	1465535
Кромѣ того, во Внутренней Киргизской ордѣ . . . . .	2	2	902592	530957	2	1136900	673600	2	1166785	746650

Въ общихъ суммахъ привезенныхъ и проданныхъ за послѣднее 3-хъ лѣтіе на ярмаркахъ губерніи товаровъ заключалось разнаго рода скота:

Названіе мѣстностей	Рогатый скотъ, лошади, овцы, верблюды и пр.						% отношеніе къ суммамъ всего привоза и продажи товаровъ					
	П р и г н а н о			П р о д а н о			Пригнано			Продано		
	1886	1887	1888	1886	1887	1888	1886	1887	1888	1886	1887	1888
Въ городахъ:												
Енотаевскѣ . . . . .	—	29450	—	—	23740	—	—	12	—	—	48	—
Черномъ-Яру. . . . .	79000	137100	1000	22600	87400	600	83	61	55	77	72	10
Царевѣ . . . . .	18684	352612	104500	12927	280407	100750	31	43	20	49	70	46
Итого. . .	97684	519162	105500	35527	391547	101350	—	—	—	—	—	—
Въ уѣздахъ:												
Енотаевскомъ . . . . .	166690	116996	21150	40108	55178	9565	14	12	3	25	23	6
Черноярскомъ . . . . .	836446	1218530	563440	235080	334720	351800	46	59	53	59	65	80
Царевскомъ . . . . .	388665	480372	832970	40765	255707	437250	30	29	49	32	52	69
Итого. . .	1391801	1815898	1417560	315953	645605	798615	—	—	—	—	—	—
Всего. . . . .	1489485	2335060	1523060	351480	1037152	899965	—	39	37	—	57	61
Во Внутренней Киргизской ордѣ . . . . .	301000	482500	449240	216750	319400	332000	33	42	39	41	47	44

О пригонѣ скота на ярмарки въ г. Енотаевскѣ въ 1888 году свѣдѣній не имѣется. Таблица эта показываетъ, что количество пригоняемаго на ярмарки Астраханской губерніи разнаго скота въ среднемъ болѣе одной трети всѣхъ товаровъ и что такимъ образомъ благосостояніе крестьянъ находится въ большей зависимости отъ сбыта скота, такъ что воспрещеніе ярмарокъ или продажи на нихъ рогатаго скота должно тяжело отозваться на нихъ. Съ другой стороны изъ той же таблицы видно, что въ общей суммѣ сбыта товаровъ сумма сбыта скота значительно превышаетъ сбытъ остальныхъ товаровъ.

### Кредитныя учрежденія.

#### 1. Банки и общества взаимнаго кредита въ г. Астрахани.

	Отдѣленіе Государственнаго Банка	Общество Астраханскаго взаимнаго кредита	Общество Астраханско-Красноярскаго взаимнаго кредита
Членовъ.			
Къ 1 января 1888 года . . . . .	—	377	277
Въ 1888 году: прибыло . . . . .	—	—	36
выбыло . . . . .	—	—	25
Состоить къ 1 января 1889 года . . . . .	—	387	288
Оборотный капиталъ.			
Оставалось . . . . .	—	225500	45400
Поступило . . . . .	—	10200	8400
Убыло . . . . .	—	16850	5400
Осталось . . . . .	—	218850	48400

	Отдѣленіе Государствен- наго Банка	Общество Астраханскаго взаимнаго кредита	Общество Астраханско- Красноярскаго взаимнаго кредита
<b>Запасный капиталъ.</b>			
Оставалось . . . . .	—	—	7579
Поступило . . . . .	—	49496	2828
Убыло . . . . .	—	—	—
Состоитъ . . . . .	—	49496	10407
<b>Касса.</b>			
Оставалось . . . . .	474293	101974	7197
Поступило . . . . .	21963010	13329652	2052046
Выдано . . . . .	22185940	13356332	2056320
Остается . . . . .	251363	75293	2923
<b>Текущій счетъ въ Государ. Банкѣ</b>			
Оставалось . . . . .	—	214638	6165
Внесено . . . . .	—	2861875	135491
Взято . . . . .	—	2896000	141463
Въ остаткѣ . . . . .	—	180513	193
<b>Вклады.</b>			
Оставалось . . . . .	2577280	1012750	60291
Поступило . . . . .	1643721	1437945	74778
Выдано . . . . .	1431690	1380490	86368
Остается . . . . .	2789311	1070205	48701
<b>Спеціальныя счета.</b>			
Оставалось долга . . . . .	2263668	205604	24167
Поступило . . . . .	—	1416576	93832
Взято . . . . .	—	1286840	89949
Состоитъ долга . . . . .	290000	335340	28050
<b>% текущіе счета.</b>			
Оставалось . . . . .	849059	963981	144526
Поступило . . . . .	9079295	5058876	871534
Выдано . . . . .	9213863	5024098	871291
Остается . . . . .	714491	998759	144769
<b>Учетъ векселей.</b>			
Оставалось . . . . .	265482	1398074	224492
Учено . . . . .	941814	3138700	577782
Оплачено и протестовано . . . . .	623674	3014586	558583
Осталось . . . . .	214252	1522188	243691
Въ теченіе года протестовано . . . . .	—	6994	1280
уплачено . . . . .	—	5817	1100
<b>Ссуды.</b>			
Оставалось . . . . .	111909	761089	53260
Выдано . . . . .	372320	238241	39840
Поступило платежей . . . . .	316770	216173	26362
Осталось . . . . .	137097	784157	66738
Въ 1888 г. просрочено обязатель. по ссудамъ . . . . .	30342	—	180
Зачтено въ уплату при выкупѣ залоговъ . . . . .	30042	—	—



	Отдѣленіе Государствен- наго Банка	Общество Астраханскаго взаимнаго кредита	Общество Астраханско- Красноярскаго взаимнаго кредита
Расходы по управленію.			
Въ 1887 году . . . . .	—	24842	9941
„ 1888 „ . . . . .	19604	24692	10582
Ссудо-сберегательная касса слу- жащихъ:			
Состояло . . . . .	—	3941	—
Внесено . . . . .	—	3697	—
Выдано заимообразно . . . . .	—	4919	—
Состоить . . . . .	—	2719	—
Валовая прибыль: въ 1887 году . . . . .	—	131083	24161
въ 1888 „ . . . . .	41184	145321	25107
Чистая прибыль: въ 1886 году . . . . .	—	20905	3889
„ 1887 „ . . . . .	—	15873	5742
„ 1888 „ . . . . .	—	26793	5009
Балансъ на 1 января: 1887 года . . . . .	—	2705938	294044
1888 „ . . . . .	—	2538607	301065
1889 „ . . . . .	—	2773839	324692

Свѣдѣній объ операціяхъ въ Астраханскомъ отдѣленіи Волжско-Камскаго коммерческаго банка не доставлено. Операціи сберегательной кассы при отдѣленіи Государственнаго банка въ 1888 году заключались въ слѣдующемъ: къ 1-му января 1888 г. оставалось вкладчиковъ 1754 съ капиталомъ 288670 р.; въ 1888 г. поступи- пило 776 лицъ и капиталовъ 224147 р., выбыло вкладчиковъ 370 и выдано суммъ 125178 р.; затѣмъ, къ 1-му января 1889 г. оставалось 2160 вкладчиковъ съ капи- ломъ 400059 р. (причислено  $\frac{0}{100}$  въ количествѣ 12420 р.).

## 2. Городскіе общественные банки.

	Астраханскій	Черноярскій	Царевскій
	Р	у	б л е й
К а с с а.			
Къ 1 января 1888 года оставалось . . . . .	53491	4619	9249
Въ 1888 году поступило . . . . .	1512099	121009	53563
выдано . . . . .	1512678	121218	51853
остается . . . . .	52912	4410	10959
О с н о в н о й к а п и т а л ъ.			
Оставалось . . . . .	137434	22296	25615
Причислено . . . . .	5531	—	654
Остается . . . . .	142965	22296	26269
З а п а с н ы й к а п и т а л ъ:			
Оставалось . . . . .	55289	2554	3510
Причислено . . . . .	6752	—	461
Остается . . . . .	62032	2554	3971

	Астраханскій	Черноярскій	Царевскій
	Р	у	б л е й
<b>Вклады.</b>			
Оставалось . . . . .	686886	42752	2150
Поступило . . . . .	361909	24152	—
Истребовано . . . . .	289494	30875	—
Остается . . . . .	759301	36029	2150
<b>Учетъ векселей.</b>			
Оставалось . . . . .	332705	35086	26227
Учтено вновь . . . . .	801339	84538	47402
Уплачено . . . . .	672187	83303	48361
Остается . . . . .	432063	35509	25268
Оставалось и въ 1888 г. просрочено векселей . .	11894	5299	1891
Взыскано и уплачено . . . . .	11264	3130	334
<b>Ссуды:</b>			
а) подъ <sup>0</sup> / <sub>100</sub> бумаги: оставалось . . . . .	31175	4755	300
выдано . . . . .	60525	10890	150
уплачено . . . . .	75290	8475	300
остается . . . . .	11770	7170	150
б) подъ вещи: оставалось . . . . .	23132	—	—
выдано . . . . .	37115	—	—
уплачено . . . . .	23384	—	—
остается . . . . .	24249	—	—
в) подъ строенія: оставалось . . . . .	399245	11560	—
выдано . . . . .	155345	4500	—
уплачено . . . . .	117682	10560	—
остается . . . . .	401093	5500	—
<b>Текущій счетъ въ Отдѣленіи Государственнаго Банка.</b>			
Оставалось . . . . .	42641	—	—
Поступило . . . . .	216534	—	—
Истребовано . . . . .	215200	—	—
Остается . . . . .	43975	—	—
Валовая прибыль: въ 1887 году . . . . .	65877	—	5686
въ 1888 „ . . . . .	70937	6376	3574
Расходы по управленію въ 1888 г. . .	11693	2661	929
Чистая прибыль въ 1888 году . . . . .	21853	614	2310
Отчислено въ городскіе доходы и на благотворительность . . . . .	11062	—	1309
Балансъ на 1 января 1889 года . . . . .	1029494	64355	37934

Банки выдавали и взимали <sup>0</sup>/<sub>100</sub>:

	По вкладамъ.			По учету векселей.			По ссудамъ подъ		
	Безсроч-нымъ.	На 1 годъ.	Отъ 2 л. и выше.	До 6 мѣс.	До 9 мѣс.	До 12 мѣс.	<sup>0</sup> / <sub>100</sub> бум.	строе-нія.	вещи.
Астраханскій . . . . .	3—4 <sup>1</sup> / <sub>2</sub> <sup>0</sup> / <sub>100</sub>	4 <sup>0</sup> / <sub>100</sub>	4 <sup>1</sup> / <sub>2</sub> —7 <sup>0</sup> / <sub>100</sub>	7 и 7 <sup>1</sup> / <sub>2</sub>	7 <sup>1</sup> / <sub>2</sub> и 8	9	7	8	12
Черноярскій . . . . .	4 <sup>1</sup> / <sub>2</sub> —5 <sup>1</sup> / <sub>2</sub>	—	5 <sup>1</sup> / <sub>2</sub> —7	10	—	—	8	8	—
Царевскій . . . . .	—	—	5 и 5 <sup>1</sup> / <sub>2</sub>	2 и 4	7	—	5 и 10	—	—

## 3. Ссудо-сберегательныя товарищества.

Число ихъ въ отчетномъ году оставалось безъ перемѣны.

	Астра-ханское	Черноярскаго уѣзда		Царевскаго уѣзда					
		Рай-городское	Ка-менно-ярское	Быков-ское	Верхне-Балык-лейское	Влади-мирское	Капу-стино-ярское	Нико-лаев-ское	Средне-Ахту-бинское
<b>Число членовъ.</b>									
Къ 1 января 1888 г. состояло . . . . .	516	68	108	119	232	222	47	107	94
Въ 1888 г. поступило . . . . .	4	—	1	10	18	1	—	4	38
выбыло . . . . .	55	8	24	6	24	45	5	6	25
Къ 1 января 1889 г. остается . . . . .	465	60	85	123	226	178	42	105	107
<b>Паевыхъ взносов.</b>									
Къ 1 января 1887 г. . . . .	14267	1931	4776	11135	17004	24637	8302	11700	5681
1888 " . . . . .	13634	1720	3356	11339	16495	20044	4520	10700	5450
1889 " . . . . .	12252	1441	2803	11680	16995	16105	4098	10700	5420
<b>Запасный капиталъ.</b>									
Къ 1 января 1887 г. . . . .	1252	165	1735	1204	1354	2520	1016	1594	310
1888 " . . . . .	1373	175	771	1363	1619	2778	1046	1800	310
1889 " . . . . .	1423	179	781	1503	1821	2989	1117	1959	470
<b>Вклады.</b>									
Къ 1 января 1887 г. . . . .	19619	1916	488	7578	10520	3180	754	10626	3188
1888 " . . . . .	18639	1442	311	6105	12849	1737	94	10150	2626
1889 " . . . . .	19134	1064	124	6556	10310	1802	172	3695	4928
<b>Ссуды.</b>									
Къ 1 января 1887 г. . . . .	35514	3941	18853	28710	30562	42524	10563	21825	10148
1888 " . . . . .	33199	3236	16068	27583	28862	34928	8840	20082	11416
1889 " . . . . .	29190	2657	13470	30071	29443	29787	6374	19603	16783
Выдано ссудъ въ 1888 г. . . . .	15223	—	1630	68835	61534	223223	24839	47425	—
<b>Просроченныхъ ссудъ:</b>									
Къ 1 января 1888 г. состояло . . . . .	2182	—	14426	620	134	3075	2604	532	—
Въ 1888 г. просрочено. . . . .	1811	—	1399	135	1012	4327	2444	12960	—
уплачено . . . . .	969	—	654	76	466	322	41	12224	—
взыскано. . . . .	—	—	890	7	541	2739	261	550	—
Къ 1 января 1889 г. . . . .	3024	—	13227	671	139	3305	4746	718	—
<b>Займы.</b>									
Къ 1 января 1887 г. . . . .	3500	—	12764	10470	1500	11989	135	—	1500
1888 " . . . . .	4000	—	11470	9295	—	10586	135	—	3000
1889 " . . . . .	2000	—	9485	11065	—	9508	635	—	6500
<b>Расходы по управленію.</b>									
Въ 1886 г. . . . .	2305	168	1438	571	881	1553	584	605	635
" 1887 " . . . . .	2325	172	1010	599	812	1529	530	642	714
" 1888 " . . . . .	2020	151	870	696	844	1072	433	621	646
Прибыль или убытокъ въ 1888 г.	-149	+55	+104	+1647	+2182	+880	+341	+1600	+641
<b>Прибыль на паевой рубль.</b>									
Въ 1886 г. . . . .	—	3	—	10	7,25	0,6	2	11	5
" 1887 " . . . . .	—	4,5	—	10,25	—	7,8	2,6	8	10
" 1888 " . . . . .	—	2	—	12,5	6,25	4,6	6,9	8,5	10
<b>Касса (наличными, % бумагами и текущие счета).</b>									
Къ 1 января 1887 г. . . . .	4342	173	2499	3063	8311	1925	345	4149	942
1888 " . . . . .	4891	143	1542	1881	12416	1808	412	4158	535
1889 " . . . . .	5715	81	1579	2346	6959	1546	261	4351	1176
Балансъ: на 1 января 1887 г. . . . .	40140	4114	22382	31773	38873	44448	10909	25974	11090
1888 " . . . . .	38398	3379	17610	29463	41568	36736	9455	24240	11951
1889 " . . . . .	35353	2739	15049	32418	40693	31333	6728	23954	17960

Товарищества по займамъ платятъ: Царевскія по 8<sup>0</sup>/<sub>0</sub>, Черноярскія 7; а по вкладамъ: Астраханское 3, 4 и 6<sup>0</sup>/<sub>0</sub>. Райгородское и Каменноярское 7 и 8<sup>0</sup>/<sub>0</sub>, въ товариществахъ Царевского уѣзда 6, 7 и 8<sup>0</sup>/<sub>0</sub>, кромѣ Быковского, гдѣ 5 и 6<sup>0</sup>/<sub>0</sub>, и Верхне-Балыклейскаго, въ которомъ по безсрочнымъ давали 2<sup>0</sup>/<sub>0</sub>, по срочнымъ 6, а по вкладамъ на августъ и сентябрь 7<sup>0</sup>/<sub>0</sub>. По ссудамъ вездѣ взималось 12<sup>0</sup>/<sub>0</sub>.

4. Вспомогательныя кассы при волостныхъ правленіяхъ.

Названіе вспомогательныхъ кассъ по уѣздамъ	Къ 1 января 1888 г. состояло		Въ теченіе 1888 года				Къ 1 января 1889 г. состоитъ	
	Въ ссудахъ	На лицо	Поступило		Выдано		Въ ссудахъ	На лицо
			Въ возвратѣ ссудъ	Вкладовъ	Ссудъ	Вкладовъ		
	Рублей		Рублей		Рублей		Рублей	
ЕНОТАЕВСКАГО УѢЗДА.								
Болхунская . . . . .	5762	2531	4566	—	5235	—	6431	2210
Харабалинская . . . . .	20	249	20	—	248	—	248	23
Итого по уѣзду. . . . .	5782	2780	4586	—	5483	—	6679	2233
ЧЕРНОЯРСКАГО УѢЗДА.								
Аксайская . . . . .	16155	43	14130	—	15379	—	16812	24
ЦАРЕВСКАГО УѢЗДА.								
Владиміровская . . . . .	4724	81	4034	—	4248	10	4938	150
Полого-Займищенская . . . . .	648	7	648	—	660	—	661	20
Капустиноярская . . . . .	5226	2	95	—	—	—	5131	66
Солодовская . . . . .	2428	603	290	—	1041	—	3180	46
Пришибинская . . . . .	8137	1382	130	—	35	—	8042	1507
Заплавинская . . . . .	7571	358	465	—	460	80	7566	240
Средне-Ахтубинская . . . . .	4827	316	1412	—	1841	228	5257	41
Верхне-Ахтубинская . . . . .	4160	7	75	445	595	—	4680	12
Средне-Погроминская . . . . .	4404	56	4184	—	4446	—	4666	56
Верхне-Погроминская . . . . .	6458	20	6128	—	6513	—	6843	3
Рахинская . . . . .	6412	—	1912	35	1926	41	6426	107
Новоникольская . . . . .	693	20	693	—	729	—	729	25
Калмыцко-Балкская . . . . .	5857	43	5857	—	6132	—	6132	63
Быковская . . . . .	7623	457	6215	—	7210	13	8618	75
Кисловская . . . . .	2506	2	20	—	92	—	2599	1
Николаевская . . . . .	5837	75	277	—	—	217	5560	173
Молчановская . . . . .	4632	425	491	—	—	703	4141	135
Итого по уѣзду. . . . .	81344	3854	32926	480	35932	1292	85169	2720
Всего по губерніи. . . . .	103281	6677	51642	480	56794	1292	108660	4977

Къ 1-му января 1889 года заемщиковъ было по всѣмъ кассамъ 4988, болѣе предыдущаго года на 1042. Въ теченіе 1888 года возвращено ссудъ 2457 заемщиками и вновь выдано 2498 лицамъ.

## ДВИЖЕНІЕ НАСЕЛЕНІЯ.

(Вѣдомость № 4).

По свѣдѣніямъ полиціи, въ 1888 году въ Астраханской губерніи считалось осѣдлаго населенія около 480 тыс. об. пола, въ томъ числѣ до 245 тыс. муж. и до 235 тыс. жен. Изъ общаго числа проживало въ городахъ 51244 муж. и 43076 жен. пола или около 20<sup>0</sup>/<sub>0</sub>, а въ Астрахани 40200 муж. и 33510 жен., всего 73710.

Кромѣ того, числилось: калмыковъ 75896 муж. и 60839 жен. и прочихъ лицъ, проживающихъ въ калмыцкой степи 1244 муж. и 1000 жен., и киргизовъ Внутренней Киргизской орды до 237200 об. пола.

Среди осѣдлаго населенія въ теченіе отчетнаго года заключено браковъ: въ г. Астрахани 744, въ уѣздныхъ городахъ 170 и въ уѣздахъ 4253, а всего 5167, болѣе 1887 г. на 231.

Родившихся было: въ г. Астрахани 4158, въ уѣздныхъ городахъ 1038 и въ уѣздахъ 24557, а всего въ губерніи 29753. Число рожденій, сравнительно съ 1887 годомъ, въ городахъ увеличилось на 227 и въ уѣздахъ на 2666, а въ общемъ на 2893.

На все число родившихся приходится незаконнорожденныхъ 903 об. пола, а за исключеніемъ изъ этого числа 414 дѣтей раскольниковъ, причисленныхъ къ этой категоріи родившихся по случаю не внесенія въ установленныя метрическія книги, получимъ 489 незаконнорожденныхъ или 1,6<sup>0</sup>/<sub>0</sub> общаго числа рожденій. Изъ 489 незаконнорожденныхъ упадетъ на города 308, въ томъ числѣ на Астрахань 293, и на уѣзды 181.

Умершихъ было: въ Астрахани 4297, въ уѣздныхъ городахъ 762 и въ уѣздахъ 15021, а всего 20080, болѣе 1887 г. на 1494. По степени смертности, города и уѣзды идутъ въ слѣдующемъ порядкѣ: Царевскій уѣздъ (6154 случая, болѣе 1887 г. на 19), г. Астрахань (4297 случаевъ, болѣе 1887 г. на 829), уѣзды—Черноярскій (3199 случаевъ, болѣе на 295), Астраханскій (2640 случаевъ, болѣе на 489), Енотаевскій (2276 случаевъ, менѣе на 231) и Красноярскій (752 случая, менѣе на 7), города—Красный-Яръ (257 случаевъ, болѣе на 38), Царевъ (119 случаевъ, болѣе на 39), Черный-Яръ (185 случаевъ, болѣе на 13) и Енотаевскъ (121 случай, болѣе на 10).

Естественный приростъ населенія равняется 9673. Изъ этого числа приходится на уѣзды 9536 и на города, кромѣ губернскаго 276 человекъ, а въ гор. Астрахани была убыль 139 человекъ.

## II. ПОДАТИ И ПОВИННОСТИ.

Съ городского и сельскаго населенія губерніи въ 1888 году слѣдовало, какъ показываетъ нижеприводимая таблица, всего 849430 р. 64 к. недоимокъ и оклада оброчной и подушной подати, поземельнаго налога, выкупныхъ платежей, земскихъ сборовъ и налога съ недвижимыхъ имуществъ. Изъ этой суммы въ отчетномъ году поступило всего 811122 р. 25 к. и осталось въ недоимкѣ къ 1-му января 1889 г. 38308 р. 39 к. Кромѣ того, оставшіяся за бывшими государственными крестьянами изъ разсроченныхъ по Высочайшему манифесту 15 мая 1883 г., въ недоимкѣ 3412 р. 97 к. въ теченіе 1888 года поступили сполна.

	За всѣми измѣненіями слѣдовало къ поступленію						Поступило		Осталось къ 1-му января 1889 года	
	НЕДОИМОКЪ		ОКЛАДА		В С Е Г О		Руб.	Коп.	Руб.	Коп.
	Руб.	Коп.	Руб.	Коп.	Руб.	Коп.				
<b>Г о р о д а :</b>										
Астрахань . . . . .	1878	68	93896	—	95774	68	92407	68	3367	—
Красный-Яръ . . . . .	32	40	3533	75	3566	15	3558	95	7	20
Еногаевскъ . . . . .	3	67	1765	12	1768	79	1768	79	—	—
Черный-Яръ . . . . .	463	83	2782	26	3246	09	3130	15	115	94
Царевъ . . . . .	941	55	3222	77	4164	32	3415	09	749	23
Итого . . . . .	3320	13	105199	90	108520	03	104280	66	4239	37
<b>У ѣ з д ы :</b>										
Астраханскій . . . . .	15795	16	82683	30	98478	46	89920	33	8558	13
Красноярскій . . . . .	7686	51	40726	07	48412	58	37752	30	660	28
Еногаевскій . . . . .	12363	99	53040	27	65404	26	61469	57	3934	69
Черноярскій . . . . .	17898	93	149137	87	167036	80	159783	45	7253	35
Царевскій . . . . .	75367	43	286211	08	361578	51	347915	94	13662	57
Итого . . . . .	129112	02	611798	59	740910	61	706841	59	34069	02
Всего . . . . .	132432	15	716998	49	849430	64	811122	25	38308	39
Кромѣ того, по Казначейству Киргизской орды . . . . .	—	—	37	80	37	80	—	—	—	—
Разсроченныхъ недоимокъ:										
по Царевскому уѣзду . . . . .	3412	82	—	—	3412	82	—	—	—	—
„ Красноярскому „ . . . . .	—	15	—	—	—	15	—	—	—	—

Слѣдуетъ замѣтить, что дѣйствительное количество оставшихся къ 1 января 1889 года недоимокъ значительно меньше, такъ какъ 19185 руб. разсрочивается сельскимъ обществомъ на 4 и 20 лѣтъ. Приведенныя данныя свидѣтельствуютъ о чрезвычайно успѣшномъ поступленіи податей, слѣдовавшихъ съ крестьянскаго населенія въ 1888 году, тѣмъ болѣе, что, вслѣдствіе чумы рогатаго скота въ губерніи, былъ стѣсненъ выпускъ его за предѣлы края и не только была воспрещена продажа его на ярмаркахъ, но даже часть послѣднихъ совершенно не разрѣшалась. Успѣшному поступленію недоимокъ и разныхъ сборовъ содѣйствовали отчасти хорошій урожай хлѣбовъ и сѣна, частію достаточные заработки на отхожихъ промыслахъ, а также и оставшіеся у крестьянъ запасы прежнихъ лѣтъ. Кромѣ того, тому же способствовало, во первыхъ, наблюденіе со стороны мѣстныхъ полицейскихъ органовъ за тѣмъ, чтобы крестьяне, не оттягивая платежа податей, вносили ихъ при каждомъ благопріятномъ къ тому случаѣ и, во вторыхъ, постоянное напоминаніе объ этомъ со стороны податныхъ инспекторовъ сельскимъ должностнымъ лицамъ.

## ОКЛАДНЫЕ СБОРЫ.

(Въдомость № 5 и приложение къ ней).

Къ 1-му января 1888 г. оставалось въ недоимкѣ податей: отмѣненныхъ оброчной и подушной, государственнаго поземельнаго налога и налога съ недвижимыхъ иму- ществъ . . . . .	31977 р. 90 к.
Слѣдовало вступить оклада 1888 г. налоговъ поземельнаго и съ недвижимыхъ имуществъ. . . . .	77116 „ 24 „
Къ тому причислено: недоимокъ по податямъ и налогамъ .	30042 „ 33 „
оклада. . . . .	6 „ 63 „
<hr/>	
Итого слѣдовало взыскать. . .	139143 р. 10 к.

Въ то число:

исключено оклада. . . . .	66 р. 55 к.
поступило: недоимокъ. . . . .	43553 „ 63 „
оклада. . . . .	73968 „ 12 „
<hr/>	
Итого исключено и поступило. .	117588 р. 30 к.

Затѣмъ, къ 1-му января 1889 г. осталось невзысканныхъ:

недоимокъ . . . . .	18466 р. 60 к.
оклада . . . . .	3088 „ 20 „
<hr/>	
Всего. . . . .	21554 р. 80 к.

менѣе, чѣмъ оставалось къ 1-му января 1888 г., на 10423 р. 10 к.

Изъ общаго числа недоимокъ приходится: на города 3036 руб. 40 коп. и на сельское населеніе 18518 руб. 40 коп.

По уѣздамъ, недоимки распредѣляются такъ:	С у м м а.	% отношеніе.
Царевскому . . . . .	12312 р. 64 к.	66,5
Астраханскому . . . . .	5445 „ 5 „	29,4
Енотаевскому . . . . .	743 „ 12 „	4
Черноярскому. . . . .	16 „ — „	—
Красноярскому . . . . .	1 „ 59 „	—
<hr/>		
Итого. . . . .	18518 р. 40 к.	—

Почти вся недоимка по Царевскому уѣзду (именно 12300 руб.) числится за Владиміровскимъ сельскимъ обществомъ, о разсрочкѣ которой на 4 года возбуждено ходатайство. Равнымъ образомъ послѣдовало ходатайство и о разсрочкѣ на 20 лѣтъ недоимокъ, числящихся на обществѣ кочующихъ юртовскихъ татаръ (Астраханскаго уѣзда) въ размѣрѣ 487 р. 66 к. по поземельному налогу и 4947 р. 36 к. по оброчной подати.

Въ числѣ окладныхъ сборовъ подлежало ко взысканію налога съ недвижимыхъ имуществъ въ городахъ 64841 р. 53 к., изъ нихъ недоимокъ 2341 р. 53 к.; взыскано же недоимокъ 2341 р. 3 к. и оклада за 1888 годъ 59482 р. 10 к.; затѣмъ, къ 1-му января 1889 года осталось въ недоимкѣ 3018 р. 40 к. Изъ этого числа приходится на г. Астрахань 2556 руб., Царевъ 455 руб. 20 коп. и Красный-Яръ 7 руб. 20 коп.

## ЗЕМСКІЕ СБОРЫ.

(Вѣдомость № 5 и приложение къ ней).

Поступленіе земскихъ сборовъ въ отчетномъ году было слѣдующее:

На губернскія повинности, на частныя повинности съ владѣльцевъ рыболовныхъ водъ и земель, и на содержаніе сельскихъ училищъ къ 1-му января 1888 г. оставалось въ недоимкѣ . . . . .	14242 р. 97 к.
Слѣдовало вступить оклада 1888 года . . . . .	168085 „ 31 „
Въ 1887 году причислено: недоимокъ . . . . .	4750 „ 02 „
оклада . . . . .	25572 „ 78 „

Итого слѣдовало взыскать . . . 212651 р. 08 к.

Въ теченіе года исключено: недоимокъ . . . . .	676 р. 12 к.
оклада . . . . .	50680 „ 27 „
Поступило: недоимокъ . . . . .	15558 „ 71 „
оклада . . . . .	139180 „ 78 „

Итого исключено и поступило. . 206095 р. 88 к.

Въ общемъ числѣ поступленій было 7262 р. 99 к. особаго частнаго сбора на содержаніе сельскихъ училищъ бывшихъ государственныхъ крестьянъ.

Затѣмъ, къ 1-му января 1889 г. остается въ недоимкѣ . . 6555 р. 20 к. менѣе предыдущаго года на 7687 руб. 77 коп.

Недоимка эта распредѣляется между городами и уѣздами губерніи такъ:

Г о р о д а:	С у м м а.	У ѣ з д ы:	С у м м а.	% отношеніе.
Астрахань . . . . .	811 р. — к.	Астраханскій . .	3113 р. 08 к.	58,1
Черный-Яръ . . . . .	97 „ 94 „	Енотаевскій . .	732 „ 83 „	13,7
Царевъ . . . . .	294 „ 03 „	Красноярскій . .	658 „ 69 „	12,3
Красный-Яръ . . . . .	— „ — „	Царевскій . . . .	572 „ 35 „	10,7
Енотаевскъ . . . . .	— „ — „	Черноярскій . .	275 „ 28 „	5,2
Итого . . . . .	1202 р. 97 к.	Итого . . . . .	5352 р. 23 к.	—

Количество произведенныхъ въ отчетномъ году расходовъ и оставшихся въ наличности суммъ земскихъ сборовъ къ 1-му января 1888 г. было слѣдующее:

	И з р а с х о д о в а н о:		Осталось къ 1-му января 1889 г. въ наличности.
	въ 1887 г.	въ 1888 г.	
Губернскихъ повинностей	166025 р. 51 к.	184943 р. 26 к.	337832 р. 41 к.
Частныхъ съ дворянскихъ имѣній . . . . .	9269 „ 75 „	6041 „ 50 „	29145 „ 37 „
Частныхъ на содержаніе училищъ бывшихъ государств. крестьянъ . .	8149 „ 60 „	8005 „ 39 „	983 „ 75 „
Губернскихъ на устройство и содержаніе мѣстъ заключенія . . . . .	3831 „ 01 „	1022 „ 32 „	41502 „ 43 „
Итого . . . . .	187275 р. 87 к.	200612 р. 47 к.	409463 р. 96 к.



Поступленіе въ 1888 году сборовъ на частныя земскія повинности съ дворянскихъ имѣній было слѣдующее:

Названіе уѣздовъ	Съ владѣльцевъ рыболовныхъ водъ								Съ владѣльцевъ земель											
	За всѣми измѣненіями слѣдовало взыскать				Взыскано				Оста- лось къ 1 января 1889 г.	За всѣми измѣненіями слѣдовало взыскать				Взыскано				Оста- лось къ 1 января 1889 г.		
	Недои- мокъ		Оклада		Недои- мокъ		Оклада			Недои- мокъ		Оклада		Недои- мокъ		Оклада				
	Р.	К.	Р.	К.	Р.	К.	Р.	К.	Р.	К.	Р.	К.	Р.	К.	Р.	К.	Р.	К.		
Астраханскій . . .	2295	—	5337	48	2295	—	5337	48	—	—	81	33	197	24	81	33	197	24	—	—
Красноярскій . . .	—	—	4500	—	—	—	4500	—	—	—	—	—	1196	40	—	—	1196	40	—	—
Енотаевскій . . .	27	87	42	87	15	15	15	15	40	44	15	52	20	47	4	99	5	—	26	—
Черноярскій . . .	3	78	39	84	1	44	30	—	12	18	33	92	105	09	33	92	54	34	50	75
Царевскій . . . .	—	—	—	—	—	—	—	—	—	—	89	20	320	22	39	43	278	90	91	9
Итого . . . . .	2326	65	9920	19	2311	59	9882	63	52	62	219	97	1839	42	159	67	1731	88	167	84

### ГОРОДСКІЕ ДОХОДЫ И РАСХОДЫ.

Движеніе доходовъ и расходовъ по городамъ губерніи въ 1888 году представляется въ слѣдующемъ видѣ.

	Остатокъ прошлыхъ лѣтъ		Дѣйствительный доходъ за 1888 годъ		Дѣйствительный расходъ за 1888 годъ		Остатокъ (+) или передержка (—) противъ дохода		Остатокъ наличныхъ суммъ	
	Руб.	Коп.	Руб.	Коп.	Руб.	Коп.	Руб.	Коп.	Руб.	Коп.
Губ. г. Астрахань. .	28698	18	582230	84	608917	08	—26686	24	2011	94
Уѣздные города:										
Красный-Яръ . . . .	3947	22	22711	99	20636	42	+2075	57	6022	79
Енотаевскъ . . . . .	6082	45	13062	71	13848	32	—785	61	5296	84
Черный-Яръ . . . . .	544	33	11701	03	11821	57	—120	54	423	79
Царевъ . . . . .	5879	68	22532	98	21707	12	+825	85	6705	54
Итого . . . . .	45151	86	652239	55	676930	51	—24690	96	20460	90

По сравненіи съ 1887 годомъ, доходы и расходы городовъ увеличились: Краснояра, Чернаго-Яра и Царева, послѣдняго почти вдвое; доходы же и расходы г. Астрахани и Енотаевска нѣсколько уменьшились.

Количество запасныхъ капиталовъ, сравнительно съ предыдущимъ годомъ, къ 1-му января 1888 года уменьшилось на 9408 руб. 51 коп. и было слѣдующее въ городахъ:

Астрахани . . . . .	2011 р. 94 к.
Красномъ-Яру . . . . .	47033 „ 5 „
Енотаевскѣ . . . . .	25359 „ 61 „
Черномъ-Яру . . . . .	— „ — „
Царевѣ . . . . .	4800 „ — „

Всего . . . . . 79204 р. 60 к.

Долговъ на городахъ нѣтъ.

Капиталовъ, имѣющихъ специальное назначеніе на содержаніе благотворительныхъ учрежденій, было въ г. Астрахани 313691 руб. 22 коп., болѣе 1887 года на 5426 руб. 22 коп. Увеличеніе произошло отъ приращенія процентами, такъ какъ новыхъ пожертвованій въ отчетномъ году не было.

Главнѣйшія поступленія и расходы въ городахъ были (въ рубляхъ).

	Астрахань	Красный-Ярь	Ено-таевскъ	Черный-Ярь	Царевъ	ВСЕГО
<b>Поступленія:</b>						
Съ городскихъ недвижимыхъ имуществъ и оброчныхъ статей. . . . .	302397	16746	10491	6079	3625	339339
Оцѣночнаго сбора съ недвижимыхъ имуществъ. . . . .	48284	708	278	1151	65	50486
Съ трактирныхъ заведеній, постоянныхъ дворовъ и съѣстныхъ лавокъ. . . . .	43953	891	560	725	1274	47403
Съ документовъ на право торговли и промышленности. . . . .	32905	1591	1587	1672	2222	39977
Со свидѣтельствованія протестовъ и представленныхъ ко взысканію разныхъ актовъ. . . . .	11680	190	64	245	67	12246
Съ извознаго и перевознаго промысловъ. . . . .	14431	128	—	—	—	14559
Прочихъ мелочныхъ и случайныхъ поступленій. . . . .	60866	1965	82	98	12170	75181
<b>Итого обыкновенныхъ доходовъ</b>	<b>514516</b>	<b>22219</b>	<b>13062</b>	<b>9970</b>	<b>19423</b>	<b>579191</b>
Недоимокъ. . . . .	28303	275	—	1731	1591	31899
Съ городскихъ капиталовъ. . . . .	1779	—	—	544	—	2323
Прибылей отъ городскихъ банковъ	9909	—	—	—	616	10525
Изъ другихъ источниковъ. . . . .	27722	218	—	—	901	28841
<b>Итого доходовъ чрезвычайныхъ</b>	<b>67713</b>	<b>493</b>	<b>—</b>	<b>2275</b>	<b>3108</b>	<b>73588</b>
<b>Всего. . . . .</b>	<b>582229</b>	<b>22712</b>	<b>13062</b>	<b>12245</b>	<b>22531</b>	<b>652779</b>
<b>Расходы:</b>						
На содержаніе городского общественаго управленія и общественныхъ зданій. . . . .	68394	3923	3029	4398	3184	82928
На содержаніе чиновъ городской полиціи и полицейскихъ служителей. . . . .	73809	2010	1205	2068	2342	81434
На содержаніе пожарной команды и обоза. . . . .	50115	2482	1341	1318	1870	57126
На содержаніе учебныхъ заведеній	76730	4045	1219	—	1041	83035
На содержаніе благотворительныхъ и другихъ общественныхъ заведеній. . . . .	58018	—	668	1303	—	59989

	Астрахань	Красный-Ярь	Ено-таевскъ	Черный-Ярь	Царевъ	ВСЕГО
На расходы по строительной части . . . . .	117770	315	—	—	—	118285
На отправленіе воинскаго поста и другихъ воинскихъ потреб- ностей . . . . .	6401	420	850	120	1464	9255
На содержаніе врачебнаго персо- нала . . . . .	19469	444	721	745	540	21919
На выдачу пенсій . . . . .	791	94	123	—	—	1008
На содержаніе и устройство мос- товыхъ . . . . .	69855	—	—	200	—	70055
На освѣщеніе улицъ . . . . .	15593	360	228	20	52	16253
Прочіе расходы . . . . .	51772	6548	4464	1649	11214	75642
<b>Итого . . . . .</b>	<b>608917</b>	<b>20636</b>	<b>13848</b>	<b>11821</b>	<b>21707</b>	<b>676929</b>

Налогъ съ недвижимыхъ имуществъ въ казну въ городахъ на 1888 годъ назначенъ былъ въ размѣрѣ 62500 руб. и эта сумма, сообразно стоимости город-скихъ имуществъ, была распределена между городами слѣдующимъ образомъ:

	Цѣнность недвижимыхъ имуществъ				Сумма налога въ казну по раз-версткѣ распо-рядительнаго Комитета		На мировыя учрежденія	
	По городской оцѣнкѣ		По даннымъ распорядительнаго Комитета		1887 г.	1888 г.	1887 г.	1888 г.
	1887 г.	1888 г.	1887 г.	1888 г.				
<b>Города:</b>								
Астрахань . . . . .	13402687	13661900	13270124	13402687	58234	58978	14559	14745
Красный-Ярь . . . . .	318600	276500	375524	375524	2041	1659	510	415
Енотаевскъ . . . . .	99705	99705	89999	99705	489	445	122	111
Черный-Ярь . . . . .	189090	186205	199750	199750	1086	885	272	221
Царевъ . . . . .	52667	60000	119552	119552	650	533	162	133
<b>Итого . . . . .</b>	<b>14062719</b>	<b>14284310</b>	<b>14054949</b>	<b>14197218</b>	<b>62500</b>	<b>62500</b>	<b>15625</b>	<b>15625</b>

Количество городскихъ недоимокъ, какъ показываетъ нижеслѣдующая таблица, въ отчетномъ году уменьшилось на 5171 руб. 90 коп.

	Состояло къ 1 января 1888 года		Въ теченіе 1888 года						Осталось къ 1 января 1889 года	
	Руб.	Коп.	Причислено		Взыскано		Исключено		Руб.	Коп.
			Руб.	Коп.	Руб.	Коп.	Руб.	Коп.		
<b>Города:</b>										
Астрахань . . . . .	35707	71	22747	38	28300	72	447	19	29707	18
Красный-Ярь . . . . .	1102	15	—	—	—	—	—	—	1425	15
Енотаевскъ . . . . .	2082	66	2171	69	442	87	260	21	3551	27
Черный-Ярь . . . . .	2628	27	2066	74	1730	51	1000	—	1964	50
Царевъ . . . . .	3174	77	3290	09	1591	44	1997	86	2875	56
<b>Всего . . . . .</b>	<b>44695</b>	<b>56</b>	<b>—</b>	<b>—</b>	<b>—</b>	<b>—</b>	<b>—</b>	<b>—</b>	<b>39523</b>	<b>66</b>

## ВЫКУПНЫЕ ПЛАТЕЖИ.

(Вѣдомость № 5).

Къ 1-му января 1888 года оставалось въ недоимкѣ выкупныхъ платежей съ крестьянъ бывшихъ государственныхъ, помѣщичьихъ и удѣльнаго вѣдомства. . . . . 52095 р. 5 к.

Слѣдовало вступить оклада 1888 года:

съ бывшихъ государственныхъ крестьянъ, по закону 12 июня 1886 года. . . . .	476614 „ 93 „
съ крестьянъ прочихъ наименованій. . . . .	21257 „ 99 „

Всего слѣдовало взыскать. . . . . 549967 р. 97 к.

Въ теченіе года: исключено оклада . . . . .	870 р. 77 к.
взыскано: недоимокъ . . . . .	51147 „ 72 „
оклада. . . . .	487751 „ 09 „

Всего исключено и поступило. . . . . 539769 р. 58 к.

Затѣмъ къ 1-му января 1889 года осталось въ недоимкѣ 10198 р. 39 к., менѣе чѣмъ оставалось къ 1-му января 1888 года, на 41896 руб. 66 коп., что по отношенію къ окладу составляетъ 1,8<sup>0</sup>/<sub>0</sub>, менѣе прошлогодней на 7,9.

Изъ всей суммы недоимокъ приходится на уѣзды: С у м м а.

Черноярскій. . . . .	6962 р. 0,7 к.
Енотаевскій . . . . .	2458 „ 74 „
Царевскій . . . . .	777 „ 58 „

Итого. . . . . 10198 р. 39 к.

## АКЦИЗНЫЕ СБОРЫ.

Винокуреннаго производства въ Астраханской губерніи, по прежнему, не существуетъ и все питейное дѣло здѣсь ограничивается переработкою и продажей спирта и вина, привозимыхъ изъ другихъ губерній.

Заводовъ для выдѣлки издѣлій изъ вина и спирта, оплаченныхъ акцизомъ, вмѣсто прежнихъ 3-хъ, въ 1888 году состояло 2; пиво-медоваренныхъ заводоуъ 3 и дрожжевыхъ заведеній, вмѣсто прежнихъ 7-ми, было 4.

Акциза въ 1888 году поступило 1407939 руб. 99 коп., болѣе предыдущаго года на 111485 руб. 85 коп.

Въ томъ числѣ:

Съ вина и спирта. . . . .	1349023 р. 19 к.
болѣе 1887 г. на 103973 р. 55 к.	

Съ пиво-медоваренія. . . . .	42727 „ 90 „
болѣе 1887 г. на 6712 р. 90 к.	

Дополнительнаго акциза съ водокъ. . . . .	6066 „ 40 „
менѣе 1887 г. на 530 р. 60 к.	

Съ прессованныхъ дрожжей . . . . .	10122 „ 50 „
болѣе 1887 г. на 1330 руб.	

Итого. . . . . 1407939 р. 99 к.

Кромѣ того, въ отчетномъ году поступило патентнаго сбора съ водочныхъ и пиво-медоваренныхъ заводовъ, дрожжевыхъ заведеній, оптовыхъ складовъ и питейныхъ заведеній 150188 р. 50 к., болѣе 1887 года на 5028 р. 50 к. Такимъ образомъ всего поступило по питейной части 1558128 руб. 49 коп.

Оптовая торговля вина сосредоточивалась въ отчетномъ году, вмѣсто прежнихъ 109, въ 97 складахъ. Изъ того числа 83 склада съ виномъ, оплаченнымъ акцизомъ и 14 съ разсроченнымъ платежемъ акциза.

Въ склады поступило вина и спирта изъ другихъ губерній 15618521<sup>0</sup>/<sub>0</sub>, въ томъ числѣ фруктоваго спирта 434963<sup>0</sup>/<sub>0</sub>; послѣдняго, по сравненію съ 1887 г., менѣе на 2881084<sup>0</sup>/<sub>0</sub>. Израсходовано спирта на мѣстное потребленіе 17019690<sup>0</sup>/<sub>0</sub>, менѣе 1887 года на 1913265<sup>0</sup>/<sub>0</sub>, и вывезено въ закавказскій край 666766<sup>0</sup>/<sub>0</sub>, менѣе 1887 года на 264866<sup>0</sup>/<sub>0</sub>. Такое странное на первый взглядъ явленіе акцизнымъ управленіемъ объясняется тѣмъ, что на мѣстное потребленіе въ 1888 году поступило болѣе дорогое, въ смыслѣ размѣра акциза, вино, по сравненію съ 1887 г., какъ это видно изъ ниже помѣщенной таблицы, которая показываетъ, что хлѣбнаго спирта въ 1888 г. израсходовано больше на 1355128<sup>0</sup>/<sub>0</sub>, а фруктоваго меньше на 2942998<sup>0</sup>/<sub>0</sub> и, наконецъ, оплаченнаго акцизомъ вина меньше на 325395<sup>0</sup>/<sub>0</sub>. Значительное уменьшеніе привоза фруктоваго спирта, объясняемое возвышеніемъ акциза на него, дѣлающимъ конкуренцію его съ хлѣбнымъ спиртомъ почти не возможною, должно было неминуемо отразиться возвышеніемъ дохода, подобно тому, какъ въ предшествующіе годы увеличеніе привоза фруктоваго спирта отражалось упадкомъ дохода, не смотря на возраставшее иногда потребленіе вина.

Мѣстное потребленіе вина выражается въ слѣдующихъ цифрахъ.

Въ 1887 году		Въ 1888 году	
По 9 <sup>1</sup> / <sub>4</sub> к.	—	15729649	—
— 9 ”	14029098	—	—
— 8 ”	345423	—	—
— 5 ”	—	92129	—
— 4 ”	1319778	625286	—
— 3 ”	2349635	—	—
Оплаченнаго	898021	572626	—
Итого . . . 18932955 <sup>0</sup> / <sub>0</sub>		17019690 <sup>0</sup> / <sub>0</sub>	

Число заведеній, производящихъ торговлю крѣпкими напитками, какъ показываетъ нижеприводимая таблица, въ общемъ мало измѣнилось, сравнительно съ прошлымъ годомъ; въ частности же, замѣтно, увеличилось количество ведерныхъ и винныхъ лавокъ и уменьшилось число трактирныхъ заведеній и погребовъ русскихъ виноградныхъ винъ.

Названіе заведеній	число заведеній		
	Въ 1886 г.	Въ 1887 г.	Въ 1888 г.
Ренсковыхъ погребовъ . . . . .	302	300	299
Погребовъ русскихъ виноградныхъ винъ . . . . .	70	53	43
Трактирныхъ заведеній . . . . .	245	226	214

Названіе заведеній	число заведеній			
	Въ 1886 г.	Въ 1887 г.	Въ 1888 г.	
Буфетовъ . . . . .	19	28	19	
Пивныхъ лавокъ . . . . .	106	94	102	
Питейныхъ домовъ . . . . .	21	22	18	
Ведерныхъ лавокъ . . . . .	13	16	40	
Винныхъ лавокъ . . . . .	355	404	456	
Временныхъ выставокъ {	крѣпкихъ напитковъ . . . . .	21	36	33
	пива и меда . . . . .	1	5	—
Всего . . . . .	1153	1184	1224	

*Табачная промышленность* въ Астраханской губерніи ограничивается исключительно торговлею обандероленными табачными издѣліями, привозимыми изъ другихъ мѣстностей, такъ какъ въ губерніи нѣтъ ни табачныхъ плантацій, ни фабрикъ, ни складовъ. Доходъ казны по табачному дѣлу въ губерніи въ отчетномъ году состоялъ исключительно въ сборѣ за патенты и марки на право продажи табаку въ табачныхъ и питейныхъ заведеніяхъ, каковаго сбора поступило 16787 руб. 50 коп., болѣе 1887 года на 1373 р. 50 к.

Согласно Высочайше утвержденныхъ 4 января 1888 г. правилъ объ *акцизѣ съ зажигательныхъ спичекъ* и о продажѣ фосфора, при приведеніи въ извѣстность въ торговыхъ заведеніяхъ и складахъ Астраханской губерніи запасовъ зажигательныхъ спичекъ, таковыхъ къ 1-му іюня 1888 года оказалось на сумму акциза 34648 р. 49 к.; въ число этой суммы по 1 сентября поступило деньгами 9214 р. 86 к., а съ 1 сентября 1888 г. по 1 января 1889 г. обложено бандеролями, отпущенными за наличныя деньги, на 11604 р. 48 к. и бесплатно на 303 руб.

При приведеніи въ извѣстность, согласно Высочайше утвержденного 21 декабря 1887 года мнѣнія Государственнаго Совѣта, въ торговыхъ заведеніяхъ и складахъ наличности остатковъ *освѣтительныхъ нефтяныхъ маселъ*, таковыхъ къ 15 января 1888 г. оказалось на сумму акциза 3297 руб. 71 коп., каковая сумма и поступила сполна въ казну. Кромѣ того, за время съ 15 января 1888 г. по 1 января 1889 г., по складамъ освѣтительныхъ нефтяныхъ маселъ, принятыхъ подъ охрану акцизнаго надзора, поступило акциза 21220 руб. 32 коп.

На содержаніе акцизнаго надзора по Астраханской губерніи въ 1888 году было ассигновано всего 15044 р., въ томъ числѣ: на содержаніе окружнаго надзирателя, 7 помощниковъ надзирателя и дѣлопроизводителя 12444 р., на наемъ писцовъ и сторожей, канцелярскіе расходы и на содержаніе лодки съ гребцами 1200 р. и на содержаніе надсмотрщиковъ 1400 руб.

## ОТПРАВЛЕНІЕ НАТУРАЛЬНЫХЪ ПОВИННОСТЕЙ.

1. *Воинская* повинность отбывалась въ губерніи съ 1-го по 23-е ноября 1888 года (XV призывъ по уставу 1-го января 1874 года).

Вынутаю жеребья подлежало всего 3977 человекъ, болѣе 1887 года на 365. Число это по уѣздамъ распредѣляется такъ: по Астраханскому—913, Красноярскому—307, Енотаевскому—513, Черноярскому—774 и Царевскому—1470. Имѣвшихъ право на льготу по семейному положенію было: 1-го разряда—907, 2-го—848 и 3-го—280; всего 2035, болѣе 1887 г. на 281.

По разверсткѣ было назначено съ губерніи къ поступленію въ войска 1157, болѣе 1887 г. на 106.

Въ это число принято 1151 и по принятіи зачислено (по 63 и 64 ст. устава) въ запасъ 6. По уѣздамъ принято: по Астраханскому—262 (въ томъ числѣ 6 запасныхъ), Красноярскому—89, Енотаевскому—150, Черноярскому—224 и Царевскому—432.

Въ общемъ числѣ принятыхъ новобранцевъ въ 1888 году, сравнительно съ 1887 годомъ, заключалось:

	Въ 1887 году.		Въ 1888 году.	
	Число.	% отноше- ніе.	Число.	% отноше- ніе.
<b>А. По сословіямъ:</b>				
Дворянъ потомственныхъ и личныхъ . . . . .	9	0,9	10	0,8
Лицъ, состоящихъ на государственной граж- данской службѣ . . . . .	1	—	1	—
Почетныхъ гражданъ потомственныхъ и лич- ныхъ . . . . .	2	0,2	4	0,3
Прочихъ лицъ, изъятыхъ отъ внесенія въ X народную перепись, а также вышедшихъ послѣ ревизіи изъ податнаго состоянія . . .	2	0,2	5	0,4
Купцовъ . . . . .	2	0,2	17	1,5
Мѣщанъ и пеховыхъ . . . . .	159	15,2	378	33
Крестьянъ . . . . .	872	83,3	741	64
Прочихъ лицъ, внесенныхъ въ ревизскія сказки	—	—	1	—
<b>Итого . .</b>	<b>1047</b>	<b>—</b>	<b>1157</b>	<b>—</b>
<b>Б. По происхожденію:</b>				
Русскихъ, малороссіянъ и бѣлоруссовъ . . . . .	965	92,2	1057	91,4
Нѣмцевъ . . . . .	—	—	1	—
Татаръ . . . . .	65	6,2	80	7
Армянъ . . . . .	11	1	13	1,1
Евреевъ . . . . .	6	0,6	4	0,4
Мордвы . . . . .	—	—	2	0,1
<b>Итого . .</b>	<b>1047</b>	<b>—</b>	<b>1157</b>	<b>—</b>
<b>В. По вѣроисповѣданію:</b>				
Православныхъ и единовѣрцевъ . . . . .	901	86	1032	89,2
Раскольниковъ . . . . .	64	6,1	27	2,3
Лютеранъ . . . . .	—	—	1	—
Магометанъ . . . . .	65	6,2	80	7
Армяно-Григоріанъ . . . . .	11	1	13	1,1
Моисеева закона . . . . .	6	0,6	4	0,4
<b>Итого . .</b>	<b>1047</b>	<b>—</b>	<b>1157</b>	<b>—</b>

Г. По правамъ на льготу по семейному положенію:	Въ 1887 году.		Въ 1888 году.	
	Число.	% отноше- ніе.	Число.	% отноше- ніе.
Неимѣвшихъ право на льготу . . . . .	1046	99,9	1157	100
Льготныхъ 1-го разряда (еврей) . . . . .	1	0,1	—	—
Итого. . .	1047	—	1157	—

## Д. По образованію:

а) Имѣющихъ право на сокращенные сроки службы:				
окончившихъ курсъ въ высшихъ учебныхъ заведеніяхъ. . . . .	1	0,1	3	0,3
окончившихъ курсъ въ учебныхъ заведеніяхъ 3 разряда. . . . .	6	0,6	13	1,1
окончившихъ курсъ въ начальныхъ народ- ныхъ училищахъ. . . . .	27	2,6	26	2,2
б) Неимѣющихъ права на сокращенные сроки службы:				
умѣющихъ читать и писать, или только читать болѣе 1886 года на 35.	273	26	351	30,3
Неграмотныхъ . . . . .	740	70,7	764	66
Итого. . .	1047	—	1157	—

## Е. По семейному положенію:

Холостыхъ и вдовыхъ. . . . .	518	49,6	589	50,9
Женатыхъ. . . . .	529	50,4	568	49,1
Итого. . .	1047	—	1157	—

## Ж. По способности къ службѣ:

Строевой . . . . .	1022	97,6	1133	98
Нестроевой . . . . .	19	2,4	18	12
Итого. . .	1041	—	1151	—

## З. По росту:

2 арш. 2 <sup>1</sup> / <sub>2</sub> верш. . . . .	21	2	16	1,4
” ” 3 ” . . . . .	77	7,4	88	7,6
” ” 4 ” . . . . .	229	22	224	19,4
” ” 5 ” . . . . .	313	30	301	26,1
Итого. . .	640	—	629	—
2 арш. 6 верш. . . . .	249	24	291	25,3
” ” 7 ” . . . . .	114	10,9	169	14,7
” ” 8 ” . . . . .	31	3	53	4,6
” ” болѣе 8-ми верш. . . . .	7	0,7	9	0,9
Итого. . .	401	—	522	—
Всего. . . . .	1041	—	1151	—

Изъ числа лицъ, подлежащихъ воинской повинности, при осмотрѣ и приѣмѣ:  
а) освобождено отъ службы въ войскахъ: по недостаточному росту 15 (болѣе 1887 года на 11), по болѣзнямъ и тѣлеснымъ недостаткамъ 197 (болѣе на 3);  
б) назначена отсрочка по невозмужалости 259 (менѣе на 38) и в) отправлено въ лѣчебныя заведенія на испытаніе 56 (менѣе на 32). Не явилось къ призыву 66 (болѣе на 42).



Расходы по призыву и приему на службу новобранцевъ и на содержание уѣздныхъ по воинской повинности присутствій въ теченіе 1887 г. были слѣдующіе:

I. Расходы казны, по 164 ст. устава:

а) на путевое, квартирное и порціонное довольствіе военного члена, медиковъ и военного приѣмщика, а также и подъемныя врачамъ . . .	1483 р. 2 к.	1121 р. 51 к.
б) на канцелярскіе и проч. расходы, поименованныя въ 3 пун. 164 ст.	900 „ — „	1051 „ — „
<b>Итого . . . . .</b>	<b>2383 р. 2 к.</b>	<b>2172 р. 51 к.</b>

II. Расходы изъ земскихъ сборовъ по 166 и 167 ст. устава:

а) на путевое и квартирное довольствіе предсѣдателей и членовъ присутствій . . . . .	155 р. 32 к.	248 р. 28 к.
б) на канцеляріи . . . . .	1600 „ — „	1449 „ — „
в) на наемъ помѣщеній для присутствій, а также на ихъ меблирование, отопленіе и освѣщеніе . .	1642 „ 35 „	1613 „ — „
<b>Итого . . . . .</b>	<b>3397 р. 67 к.</b>	<b>3310 р. 28 к.</b>
<b>Всего . . . . .</b>	<b>5780 р. 69 к.</b>	<b>5482 р. 79 к.</b>

Въ теченіе отчетнаго года. уѣзднымъ присутствіямъ было принесено 118 жалобъ (менѣе предыдущаго года на 27), въ томъ числѣ: на неправильности въ призывныхъ спискахъ 2, по назначенію льготъ 98, по опредѣленію возраста по наружному виду 1 и по опредѣленію годности къ службѣ 17. Изъ числа поданныхъ жалобъ признаны уважительными 62, перенесено въ губернское присутствіе 19 и въ Правительствующій Сенатъ 3; остальные, затѣмъ, жалобы оставлены безъ послѣдствій.

Лицъ, пользующихся 3-хъ рублевымъ отъ казны пособіемъ къ 1-му января 1889 года состояло 814 муж. и 127 жен., всего 941 человекъ, болѣе предыдущаго года на 43 муж. Пособія имъ выдано 22714 руб. 25 коп., болѣе 1887 года на 609 руб. 85 коп.

2. *Воинская квартирная* повинность, отбываемая исключительно городскимъ населеніемъ губерніи.

Стоимость этой повинности городамъ и количество получаемой въ возмѣщеніе этого расхода отъ Главнаго Интендантскаго Управленія суммы видны изъ слѣдующей таблицы:

Въ городахъ:	Уплочено военнымъ вѣдомствомъ.	Израсходовано городами.
Астрахани . . . . .	9050 р. 61 к.	9922 р. 77 к.
Красномъ Яру . . . . .	692 „ 86 „	420 „ 14 „
Енотаевскѣ . . . . .	1569 „ 45 „	891 „ — „
Черномъ Яру . . . . .	1591 „ 98 „	919 „ 18 „
Царевѣ . . . . .	890 „ 41 „	1424 „ — „
<b>Итого . . . . .</b>	<b>12795 р. 31 к.</b>	<b>13577 р. 09 к.</b>

Въ г. Астрахани расквартированы были въ казенныхъ кремлевскихъ казармахъ, безъ платы городу денегъ: 661 нижнихъ чиновъ Астраханскаго резервнаго кадроваго баталіона, 58 человекъ мѣстной военной лазаретной команды и 9 писарей управленія уѣзднаго воинскаго начальника. Въ городскихъ же казармахъ, съ платою городу денегъ: 19 нижнихъ чиновъ артиллерійской команды, 11 нижнихъ чиновъ продовольственнаго магазина, 9 нижнихъ чиновъ Каспійскаго экипажа и Чистобанкскаго плавучаго маяка, 7 унтеръ-офицеровъ губернскаго жандармскаго управленія (на вольнонаемныхъ квартирахъ), 9 пересыльныхъ нижнихъ чиновъ, 264 Аму-Дарьинскихъ новобранцевъ, 162 человека Астраханскаго казачьяго № 1 коннаго полка, 137 строевыхъ лошадей того же полка, 33 человекъ Астраханской конвойной команды. Всего было расквартировано: въ казенныхъ казармахъ 728 и въ городскихъ 514 нижнихъ чиновъ и 137 строевыхъ лошадей. Кромѣ того, въ г. Астрахани находятся различныя военныя управленія и склады вещей, съ платою городу за помѣщенія всего 4698 руб. 50 коп.

Въ уѣздныхъ городахъ находились мѣстныя и конвойныя команды и жандармскіе унтеръ-офицеры въ слѣдующемъ составѣ: въ Красномъ-Яру—61, въ Енотаевскѣ—110, въ Черномъ-Яру—114 и въ Царевѣ—69, всего 354 человека. За помѣщенія для управленій уѣздныхъ воинскихъ начальниковъ въ г. Енотаевскѣ, Черномъ-Яру и Царевѣ отпускалось городамъ по 350 руб., а въ Черному-Яру, кромѣ того, 166 руб. 25 коп. въ распоряженіе помощника губернскаго жандармскаго начальника на наемъ помѣщенія для его управленія.

Всего вообще расквартировано было по губерніи: 13 воинскихъ управленій и заведеній, 26 повозокъ полковаго обоза, 1596 нижнихъ чиновъ и 137 строевыхъ лошадей.

3. На наемъ квартиръ для пріѣзжихъ чиновниковъ, жандармовъ и для помѣщенія арестуемыхъ по приговорамъ Мирowychъ Судей сельскими обществами четырехъ уѣздовъ, кромѣ Красноярскаго, израсходовано 5809 р. 9 к. Изъ этой суммы приходится на уѣзды:

Астраханскій . . . . .	1140 р. 50 к.
Енотаевскій . . . . .	1081 „ 14 „
Черноярскій . . . . .	1221 „ 99 „
Царевскій . . . . .	2366 „ 10 „
Итого . . . . .	5809 р. 9 к.

4. *Дорожная* повинность, отправляемая натурою сельскими обществами въ 1888 году обошлась, по переложенію пѣшихъ и конныхъ рабочихъ дней на деньги въ 4-хъ уѣздахъ губерніи, кромѣ Красноярскаго, изъ котораго свѣдѣній не доставлено, всего 3439 руб. 7 коп., болѣе 1887 года на 302 руб. 5 коп. Сумма эта распредѣляется по уѣздамъ такъ:

Астраханскому . . . . .	726 р. 54 к.
Енотаевскому . . . . .	412 „ 63 „
Черноярскому . . . . .	1312 „ — „
Царевскому . . . . .	987 „ 90 „
Итого . . . . .	3439 р. 7 к.

5. *Земская подводная* повинность, содержащаяся въ городахъ на счетъ губернскихъ земскихъ суммъ, по прежнему, заключалась въ содержаніи 31 лошади при уѣздныхъ полицейскихъ управленіяхъ, по контрактамъ, заключеннымъ съ 1-го января 1888 по 1 января 1893 года. Годовая стоимость этой повинности равняется: по Астраханскому полицейскому управленію 834 р., Красноярскому—200 р., Енотаевскому—115 р., Черноярскому—184 р., Царевскому—205 р., а всего по губерніи 1538 руб. Кромѣ того, содержалось 6 косныхъ лодокъ, для разѣздовъ по дѣламъ службы при Астраханскомъ и Красноярскомъ полицейскихъ управленіяхъ, по контракту за 2600 р. въ годъ. Содержаніе же паровыхъ барказовъ „Астраханецъ“ и „Красноярецъ“, построенныхъ въ 1887 году, было передано въ хозяйственное завѣдываніе Астраханскаго и Красноярскаго уѣздныхъ исправниковъ съ ассигнованіемъ по 1600 руб. на каждый барказъ. Для найма же косныхъ лодокъ при Енотаевскомъ и Черноярскомъ полицейскихъ управленіяхъ отпущено 135 р. Означенная земская повинность обошлась въ 10931 р. 26 к.

6. Стоимость сельской *обывательской подводной* повинности по уѣздамъ была слѣдующая:

Астраханскому . . . . .	8628 р. 80 к.
Енотаевскому . . . . .	13548 „ 26 „
Черноярскому . . . . .	27571 „ 90 „
Царевскому . . . . .	16542 „ — „
Итого . . . . .	66290 р. 96 к.

По Красноярскому уѣзду свѣдѣній не доставлено.

### III. ОБЩЕСТВЕННОЕ БЛАГОУСТРОЙСТВО И БЛАГОЧИНІЕ.

#### КАЗЕННЫЯ И ОБЩЕСТВЕННЫЯ ЗДАНІЯ И СООРУЖЕНІЯ.

Въ отчетномъ году на исправленіе дорожныхъ сооруженій, именно, Лебяжинскаго моста, по Московскому почтовому тракту, израсходовано изъ суммъ губернскаго земскаго сбора 90 руб.

Губернскій городъ продолжаетъ застраиваться. Въ отчетномъ году городскимъ управленіемъ продано подъ заселеніе пустопорожней городской земли разнымъ лицамъ 2692,25 кв. саж. на сумму 5769 р. 68 к., сравнительно съ 1887 годомъ, менѣе на 10876 р. 57 к. Городской управой выдано разрѣшеній на производство новыхъ построекъ всего 425, изъ нихъ: каменныхъ 80, полукаменныхъ 25, деревянныхъ 312 и бань каменныхъ 8.

Въ отношеніи вообще благоустройства г. Астрахани общественнымъ управленіемъ въ 1888 г. сдѣлано слѣдующее. Освѣщеніе улицъ увеличено на 31 фонарь, такъ что къ 1889 году городъ освѣщается 1452 фонарями, а расходы на освѣщеніе простирались до 15592 р. 53 к., болѣе прошлаго года на 1444 руб. 4 коп. Далѣе, увеличена съть водопроводныхъ городскихъ трубъ, которыхъ нынѣ числится 31 вер. 310 саж. Потребленіе водопроводной воды съ каждымъ годомъ болѣе и болѣе увеличивается, такъ что въ настоящее время таковая проведена въ 626 частныхъ домахъ. Въ 1888 г. отпущено водопроводной воды 43479428 ведеръ, среднимъ числомъ въ день по 113642 ведра.

Замощеніе улицъ, начатое въ 1879 году, продолжалось и въ 1888 году, причемъ вновь замощено на протяженіи 10361,15 кв. саж., а всего считалось къ 1889 году замощенныхъ улицъ 80856,31 кв. саж. Въ видахъ улучшенія санитарныхъ условій города, продолжалась засадка деревьевъ разныхъ породъ возлѣ домовъ, принадлежащихъ городскому управленію, и на бульварахъ Александровскомъ и близъ Кремлевской стѣны.

#### ПОЧТЫ И ТЕЛЕГРАФЫ.

Почтово-телеграфныя учрежденія губерніи въ отчетномъ году увеличились на 1 почтовое и по уѣздамъ распредѣляются такъ:

	Почтов.	Телегр.	Почто-телеграф.
Въ г. Астрахани съ уѣздомъ . . . . .	—	2	3
„ „ Красномъ-Яру . . . . .	1	—	—
„ „ Енотаевскѣ съ уѣздомъ . . . . .	5	—	2
„ „ Черномъ-Яру „ „ . . . . .	3	—	1
„ „ Царевѣ „ „ . . . . .	4	—	6
Итого . . . . .	13	2	12

Изъ числа этихъ учрежденій преобразованы: одна контора соединена съ телеграфною станціей въ Черномъ-Яру, двѣ почтовыхъ станціи соединены съ телеграфными въ с. Средне-Ахтубинскомъ и Капустиномъ-Ярѣ, телеграфная станція

въ Яндыкахъ переименована въ телеграфное отдѣленіе и одна почтовая станція — Лебяжья переведена на Петропавловскій промыселъ, гдѣ и соединена съ телеграфной станціей. Въ Астрахани соединена почтовая контора съ телеграфною станціей и открыто при биржѣ почтово-телеграфное отдѣленіе. Приемная станція въ Харабахъ закрыта. Въ 1888 году не было еще приступлено къ работамъ по постройкѣ телеграфа на участкѣ отъ г. Царицына до с. Тундутова, о чемъ возбуждено ходатайство въ 1886 году.

Движеніе корреспонденціи въ отчетномъ году увеличилось, сравнительно съ 1887 годомъ, и выражается въ слѣдующихъ числовыхъ данныхъ:

1) Внутренняя корреспонденція:	Получено		Отправлено	
	въ 1887 г.	въ 1888 г.	въ 1887 г.	въ 1888 г.
Частныхъ простыхъ закрытыхъ писемъ . . . . .	589679	369146	—	—
Открытыхъ писемъ . . . . .	5502	10735	—	—
Періодическихъ изданій . . . . .	586781	628280	32640	—
Заказныхъ писемъ . . . . .	100918	104266	—	—
Казенныхъ писемъ . . . . .	191528	197202	—	—
Частныхъ и казенныхъ денежныхъ и цѣнныхъ пакетовъ . . . . .	43969	41274	103819	112764
Посылокъ и узловъ частныхъ . . . . .	12491	13548	8448	9092
„ „ „ казенныхъ . . . . .	5322	3373	—	—
Эстафеть . . . . .	—	—	19	15
<b>Итого . . . . .</b>	<b>1536190</b>	<b>1367824</b>	<b>144926</b>	<b>—</b>

2) По городской почтѣ доставлено по адресамъ:	Въ 1887 г.	Въ 1888 г.
Закрытыхъ частныхъ простыхъ писемъ . . . . .	9592	11163
Открытыхъ „ „ „ . . . . .	16	463
Заказныхъ „ „ „ . . . . .	1336	3130
Денежныхъ и цѣнныхъ пакетовъ . . . . .	183	191
Бандерольныхъ отправленій . . . . .	2002	1180
<b>Итого . . . . .</b>	<b>13129</b>	<b>16127</b>

3) Почтовая международная корреспонденція:	Получено		Отправлено	
	въ 1887 г.	въ 1888 г.	въ 1887 г.	въ 1888 г.
Франкированныхъ, нефранкированныхъ и рекомендованныхъ писемъ . . . . .	4928	10825	4469	4603
Бандерольныхъ отправленій . . . . .	1974	—	284	1
Денежныхъ пакетовъ . . . . .	79	108	208	235
Посылокъ цѣнныхъ . . . . .	41	36	44	59
„ безъ цѣны . . . . .	22	30	—	—
Періодическихъ изданій . . . . .	1182	3256	—	—
Открытыхъ писемъ . . . . .	334	1039	1002	673
<b>Итого . . . . .</b>	<b>8560</b>	<b>15294</b>	<b>6007</b>	<b>5571</b>

4) Телеграфная корреспонденція:	Въ 1887 г.	Въ 1888 г.
Депешъ входящихъ . . . . .	100352	113826
„ исходящихъ . . . . .	97419	112273
„ проходящихъ . . . . .	74618	114059
<b>Итого . . . . .</b>	<b>272389</b>	<b>340158</b>

## 5) По пересылкѣ съ почтами капиталовъ и цѣнностей:

	П о л у ч е н о		О т п р а в л е н о	
	въ 1887 г.	въ 1888 г.	въ 1887 г.	въ 1888 г.
Частныхъ и казенныхъ суммъ въ пакетахъ . . . . .	11220180 р.	19229848 р.	19030325 р.	21212292 р.
Цѣнностей въ посылкахъ и узлахъ . . . . .	359390 „	519213 „	130706 „	207023 „
<b>Итого . . .</b>	<b>11579570 р.</b>	<b>19749061 р.</b>	<b>19161031 р.</b>	<b>21419315 р.</b>

Въ отчетномъ году по губерніи:

а) Поступило сборовъ:	Въ 1887 г.	Въ 1888 г.
почтового сбора . . . . .	87360 р.	94063 р.
за пересылку телеграммъ . . . . .	104301 „	119849 „
<b>Итого . . .</b>	<b>191661 р.</b>	<b>213912 р.</b>

## б) Произведено расходовъ:

на содержаніе личнаго состава почтовыхъ, телеграфныхъ и почтово-телеграфныхъ учрежденій . . . . .	48796 р.	49185 р.
на канцелярскіе расходы, упаковочные матеріалы, отопленіе, освѣщеніе и наемъ домовъ за лѣченіе почталіоновъ въ больницѣ . . . . .	12204 „	10391 „
	67 „	29 „
прогоновъ за возку почтъ и эстафетъ . . . . .	19048 „	19833 „
<b>Итого . . .</b>	<b>80065 р.</b>	<b>79438 р.</b>

Перевозка корреспонденціи съ почтами производится по губерніи тремя способами: 1) по Баскунчакской желѣзной дорогѣ на протяженіи 51 вер., съ 1-го апрѣля по 1-е ноября; 2) сухопутно по грунтовымъ почтовымъ дорогамъ, на протяженіи 581 вер., на почтовыхъ лошадяхъ и по проселочнымъ дорогамъ, на протяженіи 520 вер., на лошадяхъ земскихъ станцій, и 3) въ навигаціонное время по р. Волгѣ, на протяженіи 354 вер., на пароходахъ общества „Самолетъ“ и „Кавказъ и Меркурій“.

Почтовые, за исключеніемъ Астраханской конторы, телеграфныя и почтово-телеграфныя учрежденія въ губерніи помѣщаются въ наемныхъ частныхъ домахъ; нѣкоторыя же учрежденія, находящіяся на проселочныхъ трактахъ, какъ то: Баскунчакъ, Болхуны, Верхне-Балыклейское, Калмыцкая Балка, Кресты, Киселево, Пришибъ, Средняя Ахтуба и Тундутово, помѣщаются въ домахъ, предоставленныхъ мѣстными жителями бесплатно. Приемныя почтовые станціи, расположенныя на почтовыхъ трактахъ, помѣщаются въ домахъ почто-содержателей.

Почтовые конныя станціи, расположенныя по тракту отъ г. Астрахани до Поповицкой почтовой станціи, содержатся по системѣ вольныхъ почтъ, а остальные 9 станцій по тракту отъ г. Чернаго-Яра до г. Царева и Рынъ-Песковъ — по нормальнымъ кондиціямъ. Всѣхъ почтовыхъ конныхъ станцій въ губерніи 27. На нихъ въ 1888 году имѣлось лошадей: на 9 станціяхъ по нормальнымъ кондиціямъ 50, а на прочихъ — неопредѣленное количество. Со всѣхъ почтовыхъ станцій въ 1888 году выходило въ гонъ лошадей: подъ почты и эстафеты 19213 (менѣе 1887 г. на 2992) и подъ проѣзжающихъ 43755 (болѣе 1887 г. на 6652).

Жалобъ на почтовыхъ станціяхъ въ отчетномъ году было записано проѣзжающими 21, въ томъ числѣ на негодность лошадей 6 и на не отпускъ лошадей 7; изъ нихъ 4 оказались неосновательными, а по остальнымъ были приняты мѣры къ устраненію беспорядковъ и кромѣ того на почто-содержателей наложены штрафы.

Въ отчетномъ году существовала земская почта по уѣздамъ: 1) Астраханскому, между с. Началовымъ и Дмитріевскимъ, Началовымъ и г. Астраханью; между с. Чаганскимъ и Башмаковскимъ, Башмаковскимъ и г. Астраханью; между с. Чаганскимъ, Камызякомъ и Каралатомъ, с. Чаганскимъ и Травино-Образцовскимъ, чрезъ с. Самоздѣлку, с. Чаганскимъ, Икряннымъ, Сергіевскимъ, Федоровскимъ, Досаднинскимъ, пос. Бирючья Коса и Вахромѣевскимъ; отъ с. Яндыковского до г. Астрахани и обратно чрезъ с. Яндыковское, Михайловское, Басинское, Линейное и Николаевское. Время прихода и отхода почтъ не опредѣлено, такъ какъ отправленіе зависитъ отъ присылки на земскіе пункты пакетовъ.

2) Красноярскому, почта отправлялась по мѣрѣ надобности съ нарочными и полицейскими десятскими. Отъ г. Краснаго-Яра до г. Астрахани установлено правительственное почтовое сообщеніе, происходящее во время открытія навигаціи на земской косной лодкѣ, а зимой на земскихъ лошадяхъ, одинъ разъ въ недѣлю.

3) Енотаевскому, между с. Болхунскимъ, Никольскимъ и д. Федоровской во время навигаціи 2 раза, а въ остальное время 3 раза въ недѣлю и между с. Харабалинскимъ, Сасыкольскимъ, Тамбовскимъ и Золотухинскимъ, два раза въ недѣлю.

4) Царевскому, между г. Царевомъ и сл. Николаевской. Отходить и приходитъ два раза въ недѣлю.

Въ Черноярскомъ уѣздѣ земской почты не существуетъ; правительственныя же почтовые отдѣленія находятся въ с. Вязовкѣ, Поповицкомъ, Тундутовѣ, Киселевѣ и Крестахъ. Отъ Чернаго-Яра до Поповицкаго, съ закрытіемъ навигаціи, почта ходитъ ежедневно, а отъ Поповицкаго до Крестовъ и обратно, по Ставропольскому тракту, одинъ разъ въ недѣлю.

Телеграфныхъ линій въ 1888 году было: 1028 вер. линіи и 1730<sup>1</sup>/<sub>2</sub> вер. проводовъ.

Телефонныхъ участковъ въ г. Астрахани было 19, протяженіемъ 44 вер. 488 саж. провода, болѣе 1887 г. на 6 вер. 347 саж.

## НАРОДНАЯ ПРАВСТВЕННОСТЬ.

(Вѣдомости №№ 6 и 7).

По свѣдѣніямъ Губернскаго Прокурора, въ 1888 году Астраханской соединенной палатой уголовного и гражданскаго суда, а также и улусными зарго (въ калмыцкой степи) рассмотрѣно было 1362 преступленія, по которымъ осуждено 742 муж. и 59 жен. Сравнительно съ 1887 годомъ, какъ количество преступленій, такъ и число осужденныхъ уменьшилось первыхъ на 127, а послѣднихъ на 88.

По родамъ преступленій, первое мѣсто, какъ и прежде, занимаютъ преступленія и проступки противъ собственности частныхъ лицъ, которыхъ было до 45% всего числа; затѣмъ слѣдуютъ преступленія: противъ жизни, здравія, свободы и чести частныхъ лицъ (19%), противъ общественнаго благоустройства и благочинія (13%), по службѣ государственной и общественной (9%), противъ порядка управленія (9%) и пр.

Изъ общаго числа осужденныхъ (801) почти 35% осуждено за преступленія противъ собственности частныхъ лицъ. Число осужденныхъ женщинъ составляетъ 7% всего числа осужденныхъ.

Изъ отдѣльныхъ преступленій, какъ по числу, такъ и по количеству осужденныхъ, занимаютъ выдающееся положеніе кражи, на долю которыхъ приходится 345 преступленій (менѣе 1887 года на 216), съ 186 осужденными (173 муж. и 13 жен.). Второе мѣсто, по числу преступленій, занимаетъ грабежъ, случаевъ котораго было 158 (менѣе 1887 года на 29), съ 55 осужденными; далѣе идутъ преступленія по службѣ государственной и общественной—131 случай съ 83 осужденными и т. д.

По сословіямъ осужденные распредѣляются:	Муж.	Жен.	Итого.	% отношеніе.
Дворянъ потомственныхъ . . . . .	6	—	6	0,8
„ личныхъ . . . . .	9	3	12	1,5
Почетныхъ гражданъ и купцовъ . . . . .	14	—	14	1,7
Мѣщанъ . . . . .	105	8	113	14,1
Крестьянъ . . . . .	347	39	386	48,2
Военнаго сословія . . . . .	88	1	89	11,1
Прочихъ . . . . .	173	8	181	22,6
Итого . . . . .	742	59	801	—

Такимъ образомъ оказывается, что въ 1888 году, какъ и въ предыдущіе годы, преобладающимъ элементомъ среди осужденныхъ являются крестьяне.

По возрастамъ осужденные распредѣляются такъ:

	Муж.	Жен.	Итого.	% отношеніе.
Ниже 17 лѣтъ . . . . .	25	1	26	3,2
Отъ 17 до 20 лѣтъ . . . . .	61	7	68	8,5
„ 21 „ 30 „ . . . . .	249	17	266	33,2
„ 31 „ 40 „ . . . . .	223	18	241	30,1
„ 41 „ 50 „ . . . . .	119	11	130	16,2
„ 51 „ 60 „ . . . . .	45	3	48	6
Свыше 60 лѣтъ . . . . .	20	2	22	2,8
Итого . . . . .	742	59	801	—

Изъ этого видно, что почти двѣ трети всего числа осужденныхъ приходится на возрастъ отъ 21—40 лѣтъ и что процентъ этотъ почти не отличается отъ того же числа въ 1887 году.

Въ отчетномъ году, по приговорамъ обществъ, выслано въ Сибирь за порочное поведеніе крестьянъ Черноярскаго уѣзда 4 и Царевскаго 2.

Въ теченіе 1888 года число задержанныхъ полиціей и высланныхъ на родину за безписьменность и за нищенство было:

	Бродягъ	Бѣглыхъ	ВЫСЛАНО		
			Муж.	Жен.	Итого
Въ г. Астрахани . . . . .	2	—	140	17	157
„ Астраханскомъ уѣздѣ . . . . .	1	—	7	—	7
„ г. Красномъ-Яру съ уѣздомъ . . . . .	—	—	1	—	1
„ „ Енотаевскѣ „ „ . . . . .	—	—	—	—	—
„ „ Черномъ-Яру „ „ . . . . .	—	—	12	—	12
„ „ Царевѣ „ „ . . . . .	—	1	51	2	53

Въ Царевскомъ уѣздѣ обнаруженъ одинъ случай поддѣлки денежныхъ знаковъ и 3 случая сбыта ихъ.



## РАСКОЛЪ.

Въ губерніи въ 1888 году считалось раскольниковъ различныхъ сектъ, по свѣдѣніямъ Духовной Консistorіи, до 12 тыс. человекъ обоого пола, болѣе 1887 г. на 1200 чел., а по полицейскимъ свѣдѣніямъ до 11500 человекъ.

По городамъ и уѣздамъ, число раскольниковъ распредѣляется такъ:

	По свѣдѣніямъ Консistorіи			По свѣдѣніямъ Полиціи		
	Муж.	Жен.	Итого	Муж.	Жен.	Итого
Въ городахъ:						
Астрахани . . . . .	346	414	760	519	444	963
Черному-Яру . . . . .	2	3	5	13	10	23
Царевѣ . . . . .	235	203	438	292	242	534
Итого . . . . .	583	620	1203	824	696	1520
Въ уѣздахъ:						
Астраханскомъ . . . . .	1064	1245	2309	1019	1065	2084
Красноярскомъ . . . . .	152	153	305	115	128	243
Енотаевскомъ . . . . .	130	135	265	77	88	165
Черноярскомъ . . . . .	617	603	1220	662	687	1349
Царевскомъ . . . . .	3288	3373	6661	3023	3112	6135
Итого . . . . .	5251	5509	10760	4896	5080	9976
Всего . . . . .	5834	6129	11963	5720	5776	11496

Показанное Духовною Консistorіею число раскольниковъ между сектами распредѣляется такъ:

	Муж.	Жен.	Итого	Въ томъ числѣ въ Астрахани.	
				Муж.	Жен.
Приемлющихъ священство . . . . .	483	429	812	199	222
Безпоповщинскихъ сектъ:					
а) приемлющихъ бракъ и молящихся за Царя . . . . .	236	266	502	11	26
б) поморской . . . . .	1590	1818	3408	131	158
Молоканъ-воскресенниковъ . . . . .	2183	2217	4400	5	8
Субботниковъ (іудействующихъ) . . . . .	1442	1399	2841	—	—
Итого . . . . .	5834	6129	11963	346	414

Для ослабленія раскола и предохраненія православныхъ отъ совращенія въ сектанство, епархіальнымъ начальствомъ были употребляемы тѣ же мѣры, какія употреблялись и въ предшествовавшіе годы, т. е. собесѣдованія съ раскольниками и молоканами, которыя ведутся при посредствѣ членовъ Астраханскаго Кирилло-Меѳодіевскаго общества. Кромѣ того предположено открывать новые церковные приходы въ тѣхъ поселкахъ и деревняхъ, гдѣ церкви рѣдки и нѣтъ надлежащимъ образомъ приготовленныхъ для собесѣдованія съ раскольниками лицъ. Для обличенія раскола служила также церковная проповѣдь, обличеніе путемъ печати и раздача книгъ и брошюръ противораскольническаго содержанія.

Раскольники, по прежнему, избѣгаютъ заявленій о бракахъ, рожденіи и смерти для записки въ метрическія книги, установленныя для нихъ Высочайше утвержденными 19-го апрѣля 1874 года правилами.

## АРЕСТАНТЫ И ТЮРЕМНЫЕ ЗАМКИ.

Въ отчетномъ году въ числѣ тюремныхъ замковъ перемѣнъ не произошло. По незначительности ассигнованной суммы, ремонтъ тюремныхъ помѣщеній ограниченъ былъ самою крайнею необходимостью, будучи произведенъ на сумму: въ Астраханскомъ замкѣ—1371 руб., въ Красноярскомъ—120 руб., въ Енотаевскомъ—117 руб. 18 коп., въ Черноярскомъ—88 руб. 68 коп. и въ Царевскомъ—120 руб.

Кромѣ существующихъ арестныхъ помѣщеній по приговорамъ мировыхъ судей въ городахъ Астрахани, Черномъ-Яру (съ 1887 года) и Енотаевскѣ, въ отчетномъ году открыто арестное помѣщеніе въ г. Красномъ-Яру, на содержаніе котораго и арестуемыхъ ассигновано по смѣтѣ 1750 руб., а на первоначальное обзаведеніе его израсходовано 800 руб. На содержаніе же арестныхъ помѣщеній и арестуемыхъ въ другихъ городахъ было ассигновано: по Астраханскому 4140 руб., по Черноярскому 2080 руб. и по Енотаевскому 1560 руб. Губернскимъ распорядительнымъ комитетомъ предположено устроить новые дома въ с. Киселевѣ, Черноярскаго уѣзда, въ сл. Николаевской, Царевскаго уѣзда и въ г. Енотаевскѣ, взамѣнъ арендуемаго тамъ частнаго дома. Расходъ на постройку исчисленъ для перваго 12511 руб., для втораго 6040 руб. и для послѣдняго 7694 руб. Для арестнаго помѣщенія въ Царевѣ предположено нанять частный домъ по 350 руб. въ годъ.

Движеніе суммъ особаго земскаго капитала, поступающаго на устройство и содержаніе мѣстъ заключенія, для подвергаемыхъ аресту по приговорамъ мировыхъ судебныхъ установленій, выражается слѣдующей таблицей.

	Оставалось къ 1 января 1888 г.		Въ 1888 году				Въ остаткѣ къ 1 января 1889 г.	
	Руб.	Коп.	Поступило		Израсходовано		Руб.	Коп.
			Руб.	Коп.	Руб.	Коп.		
По казначействамъ:								
Астраханскому . . . . .	31377	45	5834	32	897	—	36314	77
Красноярскому . . . . .	276	72	410	—	10	—	676	72
Енотаевскому . . . . .	139	91	951	11	—	—	1091	2
Черноярскому . . . . .	138	3	1264	63	10	—	1392	66
Царевскому . . . . .	640	70	1699	80	405	32	1935	18
Итого . . . . .	32572	81	10159	86	1322	32	41410	35
Внутренней Киргизской Орды . . . . .	66	3	26	5	—	—	92	8

Число содержащихся въ 1888 году въ Астраханской губерніи арестантовъ, будучи менѣе предыдущаго года, по свѣдѣніямъ Тюремнаго Комитета, видно изъ слѣдующаго:

Мѣста заключенія	Оставалось къ 1 января 1888 г.		Въ теченіе 1888 года				Осталось къ 1 января 1889 г.	
	Муж.	Жен.	Поступило		Выбыло		Муж.	Жен.
			Муж.	Жен.	Муж.	Жен.		
Въ тюрьмахъ:								
Астраханской . . . . .	320	24	1189	81	1284	89	225	16
Красноярской . . . . .	5	1	54	4	38	2	21	3
Енотаевской . . . . .	41	—	304	10	317	10	28	—
Черноярской . . . . .	72	—	955	18	979	15	48	3
Царевской . . . . .	76	6	219	10	233	11	62	5
Итого . . . . .	514	31	2721	123	2851	127	384	27

Мѣста заключенія	Оставалось къ 1 января 1888 г.		Въ теченіе 1888 года				Осталось къ 1 января 1889 г.	
	Муж.	Жен.	Поступило		Выбыло		Муж.	Жен.
			Муж.	Жен.	Муж.	Жен.		
Въ арестныхъ домахъ . . . . .	11	—	772	156	766	152	17	4
„ Астраханскомъ слѣдственномъ отдѣленіи . . .	2	1	205	16	187	16	20	1
При 6 полицейскихъ участкахъ г. Астрахани . .	7	1	1229	185	1235	186	1	—
„ уѣздныхъ полицейскихъ управленійхъ . . .	11	—	256	7	249	6	18	—
Всего . . . . .	545	33	5183	487	5288	487	440	32

Въ вышеприведенной таблицѣ показано несовершеннолѣтнихъ: въ Астраханскомъ замкѣ—за преступленія 37 и при родителяхъ 36; въ уѣздныхъ же тюрьмахъ—при родителяхъ 6.

Особеннаго переполненія тюремъ арестантами въ отчетномъ году не было. Переполненіе случается зимою. Явленіе это обусловливается многими причинами, между которыми главная—недостаточность помѣщенія и то обстоятельство, что съ закрытіемъ навигаціи, по р. Волгѣ прекращается высылка ссыльныхъ арестантовъ, а между тѣмъ съ Кавказа, гдѣ навигація моремъ продолжается дольше, арестанты высылаются и задерживаются уже въ Астрахани.

По вопросу объ устройствѣ въ гор. Астрахани *исправительнаго пріюта для малолѣтнихъ и несовершеннолѣтнихъ преступниковъ* въ концѣ 1888 года Тюремный Комитетъ пришелъ къ убѣжденію, что открытіе пріюта преимущественно ремесленнаго, какъ предполагалось прежде, не принесетъ никакой пользы ни обществу, ни малолѣтнимъ. Отказавшись отъ первоначальной мысли, Комитетъ призналъ необходимымъ основать сельско-хозяйственную колонію съ примѣненіемъ, по мѣстнымъ условіямъ, въ обширныхъ размѣрахъ садоводства, виноградарства, огородничества и, по возможности, шелководства; ремесла же ввести только необходимыя для удовлетворенія нуждъ самой колоніи, или какъ занятія второстепенныя, въ свободное отъ садовыхъ и полевыхъ работъ время. Къ капиталу на устройство пріюта въ 1888 году прибавилось поступленій 1952 руб. 17 коп. и къ 1889 году такового состоитъ 25379 руб. 95 коп.

Состояніе капиталовъ (въ рубляхъ) за 1888 годъ Астраханскаго губернскаго попечительнаго о тюрьмахъ комитета и его уѣздныхъ отдѣленій, кромѣ Красноярскаго, отъ котораго свѣдѣній не получено, видно изъ слѣдующей таблицы.

	Астраханскаго Комитета	Отдѣленій		
		Еногаевскаго	Черноярскаго	Царевскаго
Оставалось къ 1-му января 1888 года:				
% бумагами . . . . .	19665	—	900	637
наличными . . . . .	5888	41	409	400
Въ теченіе 1888 года поступило:				
доходовъ . . . . .	30326	2721	5350	5363
на уплату долговъ . . . . .	5718	—	—	69
позаимствованныхъ . . . . .	511	—	—	—
Итого въ приходѣ съ остаткомъ . . .	62108	2762	6659	6469
Долгу за комитетомъ и отдѣленіями разнымъ лицамъ и мѣстамъ . . .	716	543	766	551
Въ теченіе 1888 года израсходовано:				
на содержаніе тюремъ . . . . .	30260	2435	5214	5301
„ уплату долга . . . . .	716	—	—	29
выдано въ ссуду . . . . .	4415	187	158	25
Итого израсходовано . . . . .	35391	2622	5372	5355

	Астрахан- скаго Комитета	О т д ѣ л е н і й		
		Енотаев- скаго	Чернояр- скаго	Царев- скаго
Къ 1-му января 1889 года состоитъ:				
°/о бумагами . . . . .	22615	—	900	637
наличными . . . . .	4101	139	387	477
въ долгахъ . . . . .	8636	187	222	411
долгу за комитетомъ и отдѣленіями . . . . .	511	542	766	522

Въ отчетномъ году возникло предположеніе объ устройствѣ въ Астрахани арестантскаго огорода. Въ существующей при Астраханской тюрьмѣ школѣ къ 1-му января 1889 года состояло 27 учениковъ, менѣе 1887 года на 1; въ томъ числѣ было грамотныхъ 11, малограмотныхъ 10 и неграмотныхъ 6. При тюрьмахъ имѣются библіотеки, изъ которыхъ грамотные арестанты снабжаются для чтенія книгами. Въ Астраханской тюремной церкви организованъ изъ арестантовъ, подъ руководствомъ псаломщика, хоръ пѣвчихъ.

Упроченію арестантскаго труда въ Астраханскомъ тюремномъ замкѣ способствуютъ внѣшнія работы. Общій заработокъ арестантовъ въ этой тюрьмѣ въ 1888 г. былъ 6593 руб. 45 коп., менѣе 1887 года на 706 руб. 71 коп.; изъ этой суммы отчислено: въ пользу арестантовъ 2676 руб. 95 коп., въ доходъ казны 1857 руб. 3 коп. и въ доходъ тюрьмы 2059 руб. 46 коп. По количеству заработка, первое мѣсто занимаютъ внѣшнія работы, давшія почти  $\frac{3}{5}$  всего заработка; за тѣмъ, сученіе петель, отъ котораго получено болѣе одной пятой дохода. Заработокъ же въ уѣздныхъ тюрьмахъ, по прежнему, былъ ничтожнымъ, а именно; въ Красноярской 238 руб., въ Енотаевской 45 руб. 60 коп., въ Черноярской 189 руб. 67 коп. и въ Царевской 206 руб. 17 коп. Изъ этихъ суммъ отчислено: въ пользу арестантовъ 245 руб. 89 коп., въ доходъ казны 205 руб. 87 коп. и тюремъ 206 руб. 67 коп.

## П О Ж А Р Ы.

(Вѣдомость № 8).

Всѣхъ пожарныхъ случаевъ въ Астраханской губерніи въ отчетномъ году было 144, менѣе 1887 г. на 2. Убытокъ отъ пожаровъ исчисленъ въ 219391 руб., менѣе 1887 г. на 104456 руб.

Изъ общаго числа пожарныхъ случаевъ приходится на города 30 (какъ и въ 1887 г.) и на уѣзды 114. Количество истребленнаго имущества въ городахъ было на 26065 руб. (менѣе 1887 года на 196581 руб.), а въ уѣздахъ на 193326 руб. (болѣе на 92125 руб.). Въ г. Астрахани было 23 пожара (болѣе на 7), истребившихъ имущества на 25760 руб., менѣе 1887 года на 153659 руб.

Сравнительно съ предыдущимъ десятилѣтіемъ, въ отчетномъ году, какъ видно изъ нижеслѣдующей таблицы, число пожаровъ въ губерніи превышало среднее число на 2, а число погорѣвшихъ домовъ значительно больше средняго числа; по суммѣ же убытковъ, отчетный годъ можетъ считаться однимъ изъ благопріятныхъ годовъ.

Г о д ы	ч и с л о		Сумма убытковъ въ рубляхъ	вѣ одинъ пожаръ	
	Пожаровъ	Горѣвшихъ строений		Горѣло строений	Понесено убытковъ
1878 . . . . .	112	518	390161	4,6	3484
1879 . . . . .	174	629	432414	3,6	2485
1880 . . . . .	111	158	1021301	1,5	9449

Г О Д Ы	Ч И С Л О		Сумма убытковъ въ рубляхъ	ВЪ ОДИНЪ ПОЖАРЪ	
	Пожаровъ	Горѣвшихъ строений		Горѣло строений	Понесено убытковъ
1881. . . . .	124	143	62862	1,2	507
1882. . . . .	174	626	508452	3,6	2922
1883. . . . .	168	484	452102	2,9	2691
1884. . . . .	143	343	220605	2,4	1543
1885. . . . .	160	306	161889	1,9	1012
1886. . . . .	104	147	57902	1,4	557
1887. . . . .	146	231	323847	1,6	2218
За 10 лѣтъ. . . . .	1416	3585	3631535	—	—
Среднее число въ годъ . . . . .	142	358	363153	2,4	2686
Въ 1888 году. . . . .	144	506	219391	3,5	1523
Болѣе или менѣе 1887 года . . . . .	-2	+275	-104456	+1,9	- 695
„ „ „ средняго числа. . . . .	+2	+148	-143762	+1,1	-1163

По временамъ года, пожары распредѣлялись, сравнительно съ 1887 годомъ, такъ:

	Число пожаровъ		Изъ 100 пожаровъ при- ходится		Число горѣвшихъ строений		Сумма убытковъ въ рубляхъ		Въ 1 пожаръ Понесено убыт- ковъ	
	1887 г.	1888 г.	1887 г.	1888 г.	1887 г.	1888 г.	1887 г.	1888 г.	1887 г.	1888 г.
	Въ городахъ:									
Зимой . . . . .	6	6	20	20	4	6	10775	1650	1796	275
Весною. . . . .	8	9	26,7	30	18	8	16895	8630	2112	959
Лѣтомъ. . . . .	9	6	30	20	12	7	69170	3040	7685	506
Осенью. . . . .	7	9	23,3	30	16	6	125806	12745	17972	1416
Итого. . . . .	30	30	100	100	50	27	222646	26065	7421	869
Въ уѣздахъ:										
Зимой . . . . .	28	23	24,1	20,2	24	25	18029	8243	644	358
Весною. . . . .	46	40	39,7	35,1	71	162	27118	67625	589	1690
Лѣтомъ. . . . .	29	40	25	35,1	64	284	47080	114785	1624	2870
Осенью. . . . .	13	11	11,2	9,6	22	8	8974	2673	690	243
Итого. . . . .	116	114	100	100	181	479	101201	193326	872	1696
Въ губерніи. . . . .	146	144	—	—	231	506	323847	219391	2218	153

Распредѣленіе причинъ пожаровъ по городамъ и уѣздамъ въ отчетномъ году, сравнительно съ предыдущимъ 10-тилѣтіемъ, показываетъ слѣдующая таблица.

Г О Д Ы	ВЪ ГОРОДАХЪ					ВЪ УѢЗДАХЪ					ВЪ ГУБЕРНІИ							
	Отъ молніи	Дурное устрой- ство трубъ и печей	Неосторож- ность	Поджогъ	Другія причины	ИТОГО	Отъ молніи	Дурное устрой- ство трубъ и печей	Неосторож- ность	Поджогъ	Другія причины	ИТОГО	Отъ молніи	Дурное устрой- ство трубъ и печей	Неосторож- ность	Поджогъ	Другія причины	ИТОГО
1878. . . . .	—	6	13	2	13	34	—	22	19	9	28	78	—	28	32	11	41	112
1879. . . . .	—	3	18	7	8	36	—	12	44	17	65	138	—	15	62	24	73	174
1880. . . . .	—	1	7	1	11	20	1	8	41	6	35	91	1	9	48	7	46	111
1881. . . . .	—	2	15	—	3	20	—	16	34	14	40	104	—	18	49	14	43	124
1882. . . . .	—	8	18	2	9	37	6	34	58	9	30	137	6	42	76	11	39	174
1883. . . . .	—	6	17	3	15	41	—	12	60	13	42	127	—	18	77	16	57	168
1884. . . . .	—	—	19	1	11	31	1	14	53	13	31	112	1	14	72	14	42	143
1885. . . . .	—	7	17	6	9	39	1	8	52	13	47	121	1	15	69	19	56	160
1886. . . . .	—	1	10	3	6	20	—	16	28	12	28	84	—	17	38	15	34	104
1887. . . . .	—	2	14	4	10	30	—	9	43	16	48	116	—	11	57	20	58	146
Итого за 10-тилѣтіе	—	36	148	29	95	308	9	151	432	122	394	1108	9	187	580	151	489	1416
Среднее . . . . .	—	3,6	14,8	2,9	9,5	30,8	9	15,1	43,2	12,2	39,4	110,8	9	18,7	58	15,1	48,9	141,6
1888. . . . .	—	4	16	—	10	30	1	11	50	17	35	114	1	15	66	17	45	144

Состояніе пожарной части въ городахъ и селеніяхъ, за исключеніемъ губернскаго города, въ которомъ сдѣланы нѣкоторыя улучшенія, осталось прежнее. Мѣры къ предупрежденію пожаровъ въ селеніяхъ также оставались тѣ же, какія были рекомендованы прежде, а именно: посадка деревьевъ; смазываніе соломенныхъ крышъ растворомъ глины съ пескомъ и навозомъ; наблюденіе, чтобы на дворахъ крестьянъ, съ наступленіемъ теплаго времени вплоть до осеннихъ заморозковъ, имѣть кадки или ушаты съ водою и при нихъ швабры изъ мочаль, старыхъ сѣтокъ или изъ метель, обвернутыхъ тряпками, для тушенія падающихъ на соломенные и камышевыя крыши искръ.

Наиболѣе значительные пожары, по числу горѣвшихъ дворовъ и по количеству понесенныхъ убытковъ, были слѣдующіе:

*Въ Астраханскомъ уездѣ:* 14 іюля, въ поселкѣ Рынокъ, Икрянинской волости, отъ неизвѣстной причины, сгорѣло 9 дворовъ съ надворными постройками, убытку на 7320 руб.; 28 іюля, въ поселкѣ Форпостъ, сгорѣло 12 дворовъ съ 26 домами, убытку на 14584 руб., и 30 іюля, въ селѣ Башмаковскомъ, сгорѣло 18 дворовъ, убытку на 3775 руб.

*Въ Черноярскомъ уездѣ:* 10 мая, въ с. Каменномъ Яру, сгорѣло 94 двора съ движимымъ имуществомъ, убытокъ исчисленъ въ 35 тыс. руб., и 22 августа, въ с. Райгородскомъ, сгорѣло 29 дворовъ съ надворными постройками и хлѣбомъ въ зернѣ, убытку на 10890 руб.

*Въ Царевскомъ уездѣ:* 26 марта, въ с. Заплавномъ, отъ неосторожнаго обращенія съ огнемъ, пожаромъ истреблено 31 дворъ съ надворными постройками, убытку до 12695 руб., причеиъ сгорѣло трое дѣтей; 3 августа, въ с. Средне-Погромномъ, сгорѣло 130 домовъ, убытокъ до 34445 руб., и 8 августа, въ с. Верхне-Ахтубинскомъ, отъ поджога, сгорѣло 39 дворовъ, причинивъ убытку на 8990 руб.

*Въ Астраханскомъ обществѣ взаимнаго страхованія* къ 1-му января 1888 года состояло на страхъ 299 имуществъ, застрахованныхъ въ 2986198 руб.; въ теченіе года поступило 95 имуществъ (болѣе 1887 г. на 2), застрахованныхъ въ 1160525 руб. и выбыло 15 имуществъ (менѣе на 7) въ суммѣ 87835 руб. (менѣе на 44065 руб.). Затѣмъ, къ 1 января 1889 года осталось движимыхъ 4 и недвижимыхъ 375 имуществъ (болѣе 1887 года на 78), застрахованныхъ въ 4035988 руб. (болѣе на 1049790 руб.). Городскихъ зданій застраховано на 900 тыс. руб., болѣе 1887 г. на 98200 руб. Въ общей суммѣ застрахованныхъ имуществъ было: каменныхъ строеній на 3138461 руб., смѣшанныхъ на 378569 руб. и деревянныхъ на 518958 руб. Въ отчетномъ году обществомъ понесено убытковъ отъ 2-хъ пожарныхъ случаевъ на 1334 руб. 80 коп., менѣе преыдушаго года на 8665 руб. 20 коп. Расходы общества въ 1888 году простирались на сумму 3122 руб. 27 коп. Запасный капиталъ увеличился до 38934 руб. На случай чрезвычайныхъ пожарныхъ убытковъ Городская Дума, по опредѣленію 17 марта 1887 года, гарантируетъ выдачу вознагражденія въ суммѣ 100 тыс. руб.

По положенію *о взаимномъ губернскомъ страхованіи сельскихъ строеній*, въ 1888 году застраховано строеній каменныхъ 161 и деревянныхъ 53011, всего 53172 (болѣе 1887 года на 23), въ суммѣ 5062669 руб. 75 коп. Страховыхъ платежей вмѣстѣ съ недоимками слѣдовало 60429 руб. 37 коп., изъ нихъ поступило 56535 руб. 93 коп. и осталось въ недоимкѣ къ 1 января 1889 года 3893 руб. 44 коп. Къ 1 января 1888 года состояло страхового капитала всего 320073 руб. 32 коп. Въ теченіе отчетнаго года поступило на приходъ страхового сбора 59349 руб. 8 коп.

(болѣе 1887 года на 14874 руб. 37 коп.) и процентовъ съ капитала 12840 руб. 39 коп. Израсходовано на выдачу пособій погорѣльцамъ за сгорѣвшія 403 строе- нія 38812 руб. 67 коп., на содержаніе страховаго управленія съ вознагражденіемъ волостныхъ писарей 2538 руб. 35 коп., на разницу въ курсѣ при покупкѣ 5<sup>1</sup>/<sub>2</sub>% свидѣтельствъ крестьянскаго земельного банка 1860 руб. 14 коп., а всего израс- ходовано 43211 руб. 16 коп. Затѣмъ, къ 1-му января 1889 года состоитъ на лицо всего 349251 руб. 63 коп., изъ которыхъ 16145 руб. 31 коп. находится въ отдѣле- ніи Государственнаго Банка, 55006 руб. 32 коп. наличными деньгами, а 278100 руб. въ процентныхъ бумагахъ.

Состояніе *кассы Астраханской пожарной команды* за 1888 годъ было таково. Къ 1-му января 1888 года оставалось всего 7005 руб. 32 коп., въ теченіе года поступило 2425 руб. 15 коп., израсходовано на пособія пожарнымъ и ихъ семей- ствамъ, а также на похороны одного служителя 596 руб. и на канцелярскіе матеріалы 40 руб., всего 636 руб. Къ 1-му января 1889 г. въ кассѣ оставалось 8794 р. 47 к., въ томъ числѣ неприкосновеннаго капитала въ % бумагахъ 8720 руб. и запасно- наличными 74 руб. 47 коп.

## РАЗНЫЯ ПРОИСШЕСТВІЯ И НАРОДНЫЯ БѢДСТВІЯ.

Ежегодно повторяющіеся относы льда съ ловцами имѣли мѣсто и въ 1888 году. Такъ, 12 января, сильнымъ вѣтромъ былъ отнесенъ въ море ледъ съ 30-ю ловцами изъ пос. Тишкова, съ лошадьми и рыболовными орудіями; но чрезъ нѣсколько дней ловцы, за исключеніемъ троихъ, погибшихъ въ морѣ, возвратились домой, потерявъ имущества на 1826 руб. Въ тотъ же день, 3 ловца изъ с. Макова, на льдинѣ были унесены въ море, также съ лошадьми и рыболовными орудіями; проплававъ 3 дня, съ переменною вѣтра, они возвратились. Такой же случай съ ловцами былъ 26 и 27 февраля, близъ пос. Телячьяго и въ районѣ 17 и 18 морскихъ участковъ, при чемъ ловцы понесли убытку до 10 тыс. руб. Въ первыхъ числахъ ноября, по слу- чаю ранняго наступленія морозовъ, было застигнуто въ морѣ на рыболовствѣ свыше 1800 ловцовъ изъ селеній Дмитріевской, Чаганской и Икрявинской волостей и поселковъ береговой полосы, на 612 лодкахъ. Вѣтромъ ихъ унесло въ глубь моря, по направленію къ с. Брянскому, Кизлярскаго уѣзда, гдѣ они, переждавъ непо- году, возвратились въ мѣста своего жительства, потерпѣвъ убытку отъ остав- ленной и пропавшей въ морѣ рыболовной снасти, вещей и шести лодокъ, на сумму до 57 тыс. руб.

Вслѣдствіе ранняго и быстрого наступленія морозовъ, въ устьяхъ р. Волги и въ Каспійскомъ морѣ, между 9-ю и 12-ю футовыми рейдами, много судовъ потерпѣли крушенія. Одни были подрѣзаны НО льдомъ изъ подъ Гурьева, разбиты на мелкія части и унесены въ море; другія, затертыя льдомъ, представляли зимою груды матеріала, ожидающаго вскрытія льда, чтобы окончательно погибнуть въ морѣ; остальные, получившія менѣе сильныя поврежденія, охранялись хозяевами ихъ и чинились. По осмотру, произведенному въ декабрѣ, обнаружено, что въ окружности 9-ти футоваго рейда находилось 19 деревянныхъ парусныхъ шхунъ и что прибли- зительная стоимость брошенныхъ судовъ равняется 150 тыс. руб. Для очищенія фарватера отъ оторвавшихся якорей, съ началомъ навигаціи предполагалось выло- вить ихъ, что и было исполнено въ настоящемъ году, при содѣйствіи командиро- ваннаго изъ Баку Морскимъ Министерствомъ военнаго парохода и частныхъ пароходовъ мѣстныхъ компаній.

Въ отчетномъ году были три значительныхъ бури. Первая, пронесшаяся 25 февраля съвернѣе г. Чернаго-Яра, а 26 числа надъ с. Нижне-Балыклейскомъ, Царевского уѣзда, повредила много вѣтреныхъ мельницъ и разныхъ строеній; причинивъ убытку въ Черноярскомъ уѣздѣ на 2600 руб., а въ Царевскомъ на 1300 руб. Вторую, сопровождавшуюся 4—6 апрѣля сильнымъ дождемъ, въ 3-мъ станѣ, Черноярскаго уѣзда, разрушено много плотинъ, мостовъ и глинобитныхъ построекъ, забито до 1000 телятъ, до 500 овецъ и до 3000 ягнятъ, чѣмъ причинено убытку до 15 тыс. руб., 5 апрѣля была затоплена подлѣ сл. Рахинки, Царевского уѣзда, баржа съ нефтяными остатками, отчего понесено убытку до 7000 руб. Третья буря, бывшая 26 іюля, какъ сказано выше, причинила ущербъ хлѣбопашцамъ на сумму до 120 тыс. руб. и кромѣ того до 10 тыс. руб. отъ поврежденія разнаго рода строеній въ селеніяхъ Царевского уѣзда.

---



#### IV. НАРОДНОЕ ЗДРАВІЕ И ОБЩЕСТВЕННОЕ ПРИЗРѢНІЕ.

##### В р а ч и.

Въ 1888 году въ Астраханской губерніи находилось 46 гражданскихъ врачей, изъ нихъ 22 состояло на государственной службѣ по Министерству Внутреннихъ Дѣлъ; кромѣ того въ губерніи было 7 военныхъ врачей и 2 врача женщинъ. Одно мѣсто сельскаго врача въ Астраханскомъ уѣздѣ въ отчетномъ году оставалось вакантнымъ, а одинъ врачъ находился въ откомандированіи для ученыхъ занятій. Мѣстомъ своего настоящаго пребыванія имѣли въ губернскомъ городѣ 32 врача, остальные же 23 распределены были по всей обширной территоріи Астраханской губерніи, такъ что одинъ врачъ приходился въ городѣ болѣе чѣмъ на 2200 жителей, а въ остальной части губерніи съ осѣдлымъ населеніемъ почти на 22 тыс. душъ, въ калмыцкой степи на 46 тыс., а въ киргизской даже на 108 тыс. жителей. Это сравненіе указываетъ на то, какъ мало обезпечено медицинскою помощью населеніе Астраханской губерніи. Если принять во вниманіе топографическія условія края и бытовыя особенности его народонаселенія, то польза, приносимая врачеваніемъ, за исключеніемъ городовъ, низведется къ нулю. Дѣйствительно, медицинскимъ пособіемъ въ селахъ и степяхъ (калмыцкой и киргизской) могутъ пользоваться жители тѣхъ немногихъ мѣстностей, гдѣ живутъ врачи, имѣющіе мѣстомъ постояннаго своего пребыванія обыкновенно уѣздные города или одно изъ большихъ сель уѣзда, остальное же населеніе, разбросанное по громадному пространству и отдаленное отъ жительства врачей на десятки и даже сотни верстъ, совершенно лишено возможности пользоваться лечебною помощью.

За отсутствіемъ въ губерніи земства, вся забота о леченіи сельскаго населенія лежитъ на обязанности 5 уѣздныхъ сельскихъ врачей, которые при обширности уѣздовъ и разбросанности селеній не въ состояніи, на отпускаемые имъ для разъѣздовъ каждому по 100 руб. въ годъ, болѣе одного, а много двухъ разъ объѣхать ввѣренный ихъ попеченію уѣздъ. Къ этому надо прибавить, что въ уѣздахъ нѣтъ ни временныхъ покоевъ, ни больницъ, ни амбулаторій. На содержаніе сельскихъ врачей, фельдшеровъ и повивальныхъ бабокъ отпущено изъ губернскаго земскаго сбора 11015 руб. 5 коп. и кромѣ того, на заготовленіе и ремонтъ инструментовъ и пр. 786 руб. 5 коп.

Для оказанія пособія рабочимъ на рыбныхъ промыслахъ, гдѣ число ихъ въ теченіе года доходитъ до нѣсколькихъ десятковъ тысячъ, находится одинъ только врачъ, временно командированный въ 1887 г. Медицинскимъ Департаментомъ. Срокъ командировки означеннаго врача на рыбные промысла продолженъ до 1-го января 1890 года. На него возложенъ и санитарный надзоръ, какъ за приготовленіемъ и качествомъ рыбныхъ продуктовъ, такъ и за соблюденіемъ требованій гигиены относительно помѣщенія и продовольствія рабочихъ. По медико-полицейской части на рыбныхъ промыслахъ ему предоставлены права городскихъ и уѣздныхъ врачей.

Города въ Астраханской губерніи, за исключеніемъ губернскаго, ограничиваютъ свое участіе въ дѣлѣ обезпеченія народнаго здравія назначеніемъ меньшаго содержанія городовымъ врачамъ и находящимся при нихъ фельдшерамъ. Городъ же Астрахань, помимо пособія двумъ штатнымъ городовымъ врачамъ, имѣетъ еще своихъ четырехъ санитарныхъ врачей.

## А П Т Е К И.

Въ г. Астрахани имѣется по прежнему 5 вольныхъ аптекъ, но кромѣ того, городскія больницы бесплатно отпускаютъ лѣкарство всѣмъ безъ исключенія амбулаторнымъ больнымъ, что, при даровомъ врачебномъ совѣтѣ, составляетъ для бѣднаго люда г. Астрахани сущее благодѣяніе.

Въ губерніи имѣется 9 вольныхъ аптекъ въ слѣдующихъ мѣстахъ: нормальныя аптеки—въ г. Черномъ-Яру и Царевѣ; сельскія аптеки: въ сл. Владиміровкѣ, селеніяхъ—Пришибѣ, Бзковѣ и Капустиномъ-Яру, Царевского уѣзда, и въ с. Никольскомъ, Енотаевского уѣзда, и два филиальныя отдѣленія—въ Городофорпостинской станицѣ и сл. Николаевской, Царевского уѣзда. Остальное населеніе Астраханской губерніи получаетъ лѣкарства или изъ аптекъ больницъ уѣздныхъ городовъ Внутренней Киргизской орды, калмыцкой степи, или изъ двухъ аптекъ уѣздныхъ врачей (въ Енотаевскѣ и въ Красномъ-Ярѣ), или отъ сельскихъ врачей и сельскихъ фельдшеровъ, получающихъ ежегодно небольшой запасъ медикаментовъ для первоначальнаго оказанія медицинской помощи.

## О с п о п р и в и в а н і е.

Оспопрививаніе въ Астраханской губерніи обставлено относительно хорошо, такъ какъ для этой цѣли имѣется достаточный персоналъ, за исключеніемъ указанныхъ ниже уѣздовъ, а именно 74 оспопрививателя (болѣе 1887 года на 3), кромѣ лицъ медицинскаго званія—сельскихъ врачей, фельдшеровъ и сельскихъ повивальныхъ бабокъ, занимающихся также оспопрививаніемъ. Недостатокъ въ оспопрививателяхъ ощущается въ уѣздахъ Астраханскомъ, Енотаевскомъ и Красноярскомъ. Въ истекшемъ году привита предохранительная оспа 28928 лицамъ. Исключивъ изъ этого числа число привитыхъ въ Киргизской ордѣ и Калмыцкой степи (4392), получимъ, что на 29753 родившихся въ 1888 году было привитыхъ оспой 24536, что составляетъ 82,5%. Если же изъ общаго числа родившихся (29753) исключить умершихъ въ первые мѣсяцы по рожденіи, когда оспа не прививается (по метрическимъ таблицамъ умершихъ отъ 1 до 6 мѣсяцевъ было 1156) то число оставшихся не привитыми дѣтей среди осѣдлаго населенія будетъ еще меньше.

Для прекращенія заразныхъ болѣзней, независимо открытія особой больницы съ постройкою барака для оспенныхъ, Астраханскимъ городскимъ общественнымъ управленіемъ принимались мѣры изоляціи и дезинфекціи, а для прекращенія оспенной эпидеміи, по инициативѣ г. Начальника губерніи, кромѣ того, было организовано въ широкихъ размѣрахъ оспопрививаніе, для чего временно нанято 6 оспопрививателей. Дезинфекція иногда производилась двойная: сначала помѣщеніе окуривалось хлоромъ, а затѣмъ обмывалось и пульверизировалось, а въ случаѣ надобности сожженія вещей у бѣдныхъ людей, выдавалось изъ городской кассы вознагражденіе по произведенной оцѣнкѣ.

Детритъ для оспопрививанія первоначально выписывался, а затѣмъ, съ устройствомъ особаго телятника на городской счетъ, гдѣ готовится детритъ круглый годъ подъ наблюденіемъ врачей больницы, детритомъ снабжались не только городскіе оспопрививатели, но и мѣстный баталіонъ, уѣздный врачъ и родильное отдѣленіе Приказа Общественнаго Призрѣнія.

Въ послѣдніе мѣсяцы истекшаго года Астраханскимъ городскимъ медицинскимъ персоналомъ привита оспа 3584 лицамъ и ревакцинировано 53. Вообще

оспопрививаніе, благодаря суровой зимѣ, производилось довольно затруднительно и часто родители отказывались отъ прививки оспы дѣтямъ, ссылаясь на жестокой холодъ, отъ котораго, дѣйствительно, не только углы, но иногда и стѣны промерзали, покрываясь слоємъ льда.

### С и ф и л и с ь.

Вслѣдствіе недостатка въ сифилитическихъ лѣчебныхъ заведеніяхъ въ губерніи, въ 1888 году возбуждено ходатайство предъ Министерствомъ объ устройствѣ въ Астрахани на средства Приказа общественнаго призрѣнія сифилитической лѣчебницы для женщинъ на 30 кроватей.

По случаю перестройки городскихъ больницъ въ Астрахани временно было закрыто отдѣленіе въ Маріинской больницѣ на 10 кроватей для сифилитическ., почему при усиленномъ обращеніи этого рода больныхъ въ больницу Приказа встрѣтилось затрудненіе въ ихъ помѣщеніи. Постоянно увеличивающееся число страдающихъ сифилисомъ и нуждающихся въ больничномъ лѣченіи было причиной возбужденія вновь вопроса о лучшемъ устройствѣ врачебнаго надзора за проституціею, для чего, по распоряженію г. Начальника губерніи, назначена была особая Комисія для выработки, примѣнительно мѣстнымъ условіямъ и существующимъ распоряженіямъ, правилъ о порядкѣ надзора въ г. Астрахани за проституціей, подъ предсѣдательствомъ помощника врачебнаго инспектора, изъ членовъ: полицій-мейстера, врачей—городоваго, санитарнаго и военнаго, члена городской управы и оберъ-офицера мѣстнаго баталіона.

Общее число обратившихся въ отчетномъ году къ медицинской помощи показано врачами больныхъ сифилисомъ 1455 и венерической болѣзью 1035 лицъ. Изъ этого числа на долю Астрахани приходится 901 лицо лѣчившихся отъ сифилиса и 917 лицъ отъ венерической болѣзни. Немалое число больныхъ сифилисомъ, именно 398, показано въ Калмыцкой степи.

### Б о л ь н и ц ы.

За исключеніемъ военнаго лазарета, въ Астраханской губерніи имѣется 14 лѣчебныхъ заведеній на 389 кроватей. Въ 4-хъ больничныхъ заведеніяхъ г. Астрахани имѣется 260 кроватей, а въ 4-хъ больницахъ уѣздныхъ городовъ 50 кроватей и въ 4-хъ лѣчебныхъ заведеніяхъ другихъ мѣсть губерніи 63 кровати. Кромѣ того имѣются больницы при духовной семинаріи на 10 кроватей и при женской гимназіи на 6 кроватей.

Число пользовавшихся въ лѣчебныхъ заведеніяхъ Астраханской губерніи въ 1888 году больныхъ и стоимость содержанія больницъ, показываетъ слѣдующая таблица.

№ №	На з в а н і е б о л ь н и ц ь	На сколько кроватей	Число пользовавшихся	Изъ нихъ умерло	‰ смертности	Содержаніе больницъ	
						руб.	
Въ г. Астрахани:							
1	Приказа Общественнаго Призрѣнія	Губернская больница . . . . .	120	996	105	10,5	31589
		Отдѣленія ея:					
		Родильное . . . . .	10	109	3	2,8	4625
		Для умалишенныхъ . . . . .	40	134	23	17,1	8840

№ №	Название больницъ	На сколько кроватей	Число пользовавшихся	Изъ нихъ умерло	% смертности	Содержаніе больницъ	
						руб.	
2	Городскаго общественнаго управленія {	Маринская . . . . .	20	558	66	11,8	9412
		Александровская . . . . .	50	1015	141	13,8	13890
		Заразное отдѣленіе . . . . .	20	160	61	38,1	3665
		Итого . . . . .	260	2972	419	14,1	72021
3	При тюремномъ замкѣ . . . . .	30	159	8	5	1462	
4	Частная хирургическая лѣчебница . . . . .	6	—	—	—	— *)	
5	При духовной семинаріи . . . . .	10	58	—	—	— *)	
6	При женской гимназіи . . . . .	6	31	—	—	— *)	
	Итого . . . . .	52	248	8	5	1462	
	Въ уѣздныхъ городахъ:						
7	Приказа общест- веннаго при- зрѣнія {	Въ г. Красномъ-Яру . . . . .	15	72	9	12,5	2558
8		„ „ Енотаевскѣ . . . . .	15	123	6	4,9	2818
9		„ „ Черномъ-Яру . . . . .	10	166	4	2,4	2701
10		„ „ Царевѣ . . . . .	10	124	1	0,7	2874
	Итого . . . . .	50	485	20	4	10951	
	Всего . . . . .	362	3705	447	12	84434	
11	Въ Ханской ставкѣ Внутренней Киргизской орды . . . . .	16	134	3	2,2	— *)	
12	„ с. Яндыкахъ (въ вѣдѣніи Управленія калмыцкимъ народомъ)	25	186	11	5,9	3225	
13	На Баскунчакскомъ соляномъ промыслѣ . . . . .	12	5	1	20	— *)	
14	„ желѣзно-дорожной станціи Баскунчакъ . . . . .	10	98	7	7,1	— *)	
	Тинакское грязе-лѣчебное заведеніе (отдѣленіе губернской больницы Приказа) . . . . .	—	184	—	—	4410	

Въ отчетномъ году Астраханскимъ городскимъ общественнымъ управленіемъ окончательно отстроено при больницѣ новое каменное зданіе и бараки, удобно и хорошо приспособленныя къ потребностямъ больницы. Постройка соединенной больницы съ бараккомъ для изоляціи сомнительныхъ больныхъ обошлась городу въ 18713 руб., оспенный телятникъ при больницѣ стоитъ 1335 р. и баракъ для заразныхъ больныхъ обошелся въ 1064 р., а всего употреблено на постройки 21111 руб.

При родильномъ отдѣленіи Приказа общественнаго призрѣнія предположено устроить гинекологическое отдѣленіе на 4 кровати, съ операционной комнатою. Объ этомъ возбуждено ходатайство предъ Министерствомъ Внутреннихъ Дѣлъ.

Амбулаторіи находятся при всѣхъ больницахъ, за исключеніемъ больницы Приказа. Въ отчетномъ году воспользовались наиболѣе врачебною помощію въ амбулаторіяхъ больницъ: Маринской 12721 лицо и Александровской 3521. Во всѣхъ амбулаторіяхъ, кромѣ дароваго совѣта, больнымъ выдавались безденежно и лѣкарства, на что въ особенности много расходуется Астраханскимъ городскимъ управленіемъ.

Преобразованія и усовершенствованія въ устройствѣ Тинакскаго грязе-лѣчебнаго заведенія, начавшіяся въ 1886 году, продолжались и въ 1887 г., такъ что къ сезону отчетнаго года заведеніе значительно улучшено. Лѣчебный сезонъ открытъ былъ 20 мая. Всѣхъ больныхъ, пользовавшихся на Тинакскихъ грязяхъ, было 184 лица (муж. 115, жен. 69), изъ нихъ иногороднихъ 96 лицъ. Изъ больныхъ выздоровѣло 90, получило улучшеніе 73, оставили заведеніе безъ улучшенія состоянія ихъ здоровья 20 лицъ, и у одного—болѣзненное состояніе ухудшилось. Общее число дней, проведенныхъ больными, было 5601, такъ что среднее число дней лѣченія больного оказалось 30,4.

\*) Свѣдѣній не доставлено.

## Э п и д е м и и.

Между эпидемическими или заразными болѣзнями озабочиваетъ собой наиболѣе *дифтеритъ*, свившій себѣ въ Астрахани довольно прочное гнѣздо и въ теченіе 7 лѣтъ не покидающій города. Слѣдующія цифровыя данныя, извлеченныя изъ годовыхъ отчетовъ врачей, указываютъ на степень распространенія и силу дифтерита въ Астраханской губерніи въ 1888 году.

	Число заболѣвшихъ	Умерло	% смертности
Въ г. Астрахани . . . . .	354	142	40,1
„ Астраханскомъ уѣздѣ . . . . .	15	9	60,0
„ г. Красномъ-Яру . . . . .	—	—	—
„ Красноярскомъ уѣздѣ . . . . .	4	3	75,0
„ г. Енотаевскѣ . . . . .	1	—	—
„ Енотаевскомъ уѣздѣ . . . . .	33	20	60,6
„ г. Черномъ-Яру . . . . .	11	6	54,5
„ Черноярскомъ уѣздѣ . . . . .	—	—	—
„ г. Царевѣ . . . . .	15	8	53,3
„ Царевскомъ уѣздѣ . . . . .	82	63	76,8
„ Желѣзнодорожной больницѣ . . . . .	15	1	6,6
„ Улусахъ Калмыцкой степи . . . . .	—	—	—
„ Киргизской степи . . . . .	4	1	25,0
Итого . . . . .	534	253	47,3

Изъ приведенныхъ данныхъ видно, что довольно сильное распространеніе дифтеритъ имѣлъ только въ г. Астрахани и въ Царевскомъ уѣздѣ. Въ г. Астрахани наименьшее число дифтеритныхъ больныхъ было въ теплое время года, съ марта и по августъ, но къ осени болѣзнь значительно усилилась, а въ октябрѣ достигла наибольшей силы, такъ что число заболѣванія повысилось до 39. Преимущественно дифтеритъ поражалъ дѣтей въ возрастѣ отъ 2-хъ до 15 лѣтъ. Тоже замѣчено и въ селахъ Царевского уѣзда, какъ то: въ Средне-Ахтубинскомъ, Владиміровкѣ и Житкурѣ, гдѣ дифтеритомъ преимущественно заболѣвали съ октября и по апрѣль мѣсяць. Въ началѣ 1887 года городское управленіе распорядилось объ отводѣ, на краю города, особаго помѣщенія для лѣченія дифтеритныхъ, для пользованія которыхъ и завѣдываніемъ временно открытой лѣчебницей приглашена женщина врачъ. Въ этой лѣчебницѣ помѣщено было въ теченіе отчетнаго года для пользованія 117 дифтеритныхъ больныхъ, изъ которыхъ умерло 41 или 36,8%. По случаю развитія въ городѣ другихъ заразныхъ болѣзней, а въ 1888 году въ особенности оспы и скарлатины, разрѣшено было принимать въ эту лѣчебницу больныхъ съ другими острыми заразными болѣзнями, такъ что въ теченіе года въ ней пользовалось отъ оспы 31 человекъ, изъ которыхъ умерло 15 или 48,3%, и отъ скарлатины 15, умерло 5 или 33,3%.

Изъ остальныхъ заразныхъ болѣзней въ истекшемъ отчетномъ году представляетъ наибольшую напряженность въ силѣ заболѣванія и распространенія и въ числѣ увесенныхъ въ могилу жертвъ *оспа*; но и отъ нея число пострадавшихъ въ отчетномъ году значительно только въ Астрахани, гдѣ число больныхъ оспой показано въ 539 человекъ, при 286 смертныхъ исходахъ, т. е., при смертности въ 53%. Изъ уѣздовъ наиболѣе больныхъ было въ Астраханскомъ уѣздѣ, именно 123 человекъ. Для пресѣченія распространенія болѣзни въ г. Астрахани городское

управленіе распорядилось о наймѣ особыхъ оспопрививателей, обязанныхъ обходить всѣ дома для бесплатнаго прививанія дѣтямъ детрита, а для полученія послѣдняго при соединенной больницѣ открыть телятникъ. Въ уѣздахъ же предписывалось немедленно усилить оспопрививаніе среди жителей, гдѣ болѣзнь обнаружилась. При прекращеніи вообще заразныхъ болѣзней предписывалось строго слѣдить въ селахъ за недопущеніемъ сообщенія съ зараженными домами, для чего устраивались подворные карантинны; больные въ зараженныхъ домахъ, по возможности, изолировались и принимались мѣры дезинфекціи жилищъ.

Изъ мѣстныхъ болѣзней, по силѣ своего распространенія, обращаетъ на себя вниманіе—*болотная малярія*, хотя смертность отъ нея и не велика. Такъ, въ отчетномъ году лѣчилось отъ малярійныхъ заболѣваній 7822 человекъ, при 88 смертныхъ исходахъ, всего 1,1 % смертности, причемъ на городъ Астрахань падаетъ 5995 случаевъ заболѣванія. Затѣмъ, по числу заболѣвшихъ въ гор. Астрахани, слѣдуютъ болѣзни органовъ дыханія 3079 лицъ, причемъ число больныхъ чахоткою въ Астрахани показано 145, при 50 смертныхъ случаяхъ или 34,4 % смертности, и желудочно-кишечный катарръ, число больныхъ которымъ было 2912. Мѣстною болѣзною Астраханскаго края—*проказой* (*lepra caspica*) было показано больныхъ въ истекшемъ году 73; изъ нихъ въ г. Астрахани 40, при 7 смертныхъ случаяхъ.

#### Э п и з о о т и и.

Изъ эпизоотій въ Астраханской губерніи заслуживаетъ особеннаго вниманія *чума рогатаго скота*, которая уже въ теченіе многихъ лѣтъ не покидаетъ Астраханскаго края, хотя значительнаго своего развитія эпизоотія достигла только съ 1883 года. Въ началѣ отчетнаго года въ губерніи введенъ былъ законъ 3 іюня 1879 года, т. е., убиваніе зачумленныхъ и подозрѣваемыхъ въ зачумленіи животныхъ изъ мѣстнаго скота на счетъ мѣстныхъ средствъ Распорядительнаго комитета и другихъ сословныхъ капиталовъ. Вслѣдствіе этого выработаны были правила о надзорѣ за скотомъ, находящимся на займищахъ, о перевозкѣ скота водою, о введеніи въ Астраханской губерніи Высочайше утвержденной 3 іюня 1879 года мѣры убиванія зачумленныхъ животныхъ изъ мѣстнаго рогатаго скота, о введеніи этой мѣры во Внутренней Киргизской ордѣ и инструкція для руководства мѣстъ и лицъ при исполненіи правилъ по убиванію зачумленнаго рогатаго скота. Въ началѣ года, при введеніи этихъ мѣръ, чувствовался большой недостатокъ въ ветеринарахъ, такъ что не смотря на то, что всѣ наличные ветеринары находились въ районѣ зачумленныхъ мѣстностей, на cadaго приходилось по нѣсколько неблагополучныхъ пунктовъ, что дѣлало борьбу съ эпизоотіей затруднительной. Къ концу года число ветеринаровъ увеличилось въ губерніи до 24, но и тутъ нерѣдко чувствовался въ нихъ недостатокъ, по причинѣ громаднаго пространства занимаемаго губерніею. Не смотря на всѣ энергично принимаемыя мѣры, чума продолжалась. Число больнаго скота въ отчетномъ году достигло большей цифры, чѣмъ въ предыдущемъ годѣ, а именно вновь заболѣло 9345, изъ этого числа пало 930 головъ, а убито 8333 головы, остальные недостающіе 111 головъ показаны выздоровѣвшими; число зараженныхъ пунктовъ доходило до 217.

Расходы по примѣненію противу чумныхъ мѣръ въ губерніи производились, какъ изъ земскихъ сборовъ, такъ изъ суммъ процентнаго сбора съ гуртоваго скота. Изъ земскихъ сборовъ всего израсходовано 28389 руб. 83 коп., въ томъ числѣ на содержаніе ветеринарныхъ врачей и фельдшеровъ 9273 руб. 2 коп., на содержаніе

ветеринарныхъ стражниковъ 1946 руб. 23 коп., на заготовленіе дезинфекціонныхъ средствъ 1039 руб. 45 коп. и на вознагражденіе за убитый скотъ 16131 руб. 13 коп. На послѣдній предметъ, кромѣ того, израсходовано изъ суммъ процентнаго сбора 54303 руб. 3 коп.

Изъ нижеприводимой таблицы видно, что въ 1888 году наиболѣе потерпѣвшими отъ чумы уѣздами были Черноярскій и Царевскій.

	Число павшаго рогатаго скота	Число убитаго скота	Оцѣнка убитаго скота		Уплачено ското-владѣльцамъ		Отказано въ платежъ за убитый скотъ	
			Руб.	Коп.	Руб.	Коп.	Руб.	Коп.
Въ уѣздахъ:								
Астраханскомъ . . . . .	9	13	241	70	241	70	—	—
Енотаевскомъ . . . . .	63	1028	19797	65	16373	45	3424	20
Черноярскомъ . . . . .	161	1901	39955	70	31056	55	8899	15
Царевскомъ . . . . .	108	1491	30075	60	21999	20	8076	40
Итого . . . . .	341	4433	90070	65	69670	90	20399	75

Въ истекшемъ году, кромѣ чумы, существовала еще незначительная эпизоотія *ящура*, отъ котораго заболѣло 813 головъ рогатаго скота и 3 верблюда, пало только 5 головъ рогатаго скота, остальные выздоровѣли.

*Сибирскою язвою* больныхъ было только 11 лошадей и 2 головы рогатаго скота, которые всѣ пали. Въ Астраханскомъ уѣздѣ былъ 1 случай заболѣванія 1 лошади *сапомъ*, которая была убитая.

## НАСИЛЬСТВЕННЫЯ СМЕРТИ.

(Вѣдомость № 9).

Насильственнымъ и случайнымъ образомъ умерло въ губерніи въ 1888 году 269 муж. и 77 жен., а всего 346, болѣе 1887 года на 46.

Въ томъ числѣ было:	Муж.	Жен.	Итого.	Противъ 1887 г. болѣе или менѣе.
Жертвъ смертоубійства . . . . .	7	7	14	— 1
Самоубійць . . . . .	6	3	9	— 7
Скоропостижно умершихъ . . . . .	92	27	119	+ 8
Найденныхъ мертвыхъ тѣлъ . . . . .	26	3	29	+ 7
Жертвъ случайной смерти . . . . .	138	37	175	+ 39
Итого . . . . .	269	77	346	+ 46

Для сравненія ниже приводится таблица насильственныхъ и случайныхъ смертей за послѣдніе 5 лѣтъ.

	1884 г.	1885 г.	1886 г.	1887 г.	1888 г.
Смертоубійствъ . . . . .	26	23	16	15	14
Самоубійствъ . . . . .	17	20	13	16	9
Скоропостижно умершихъ . . . . .	102	107	142	111	119
Въ томъ числѣ отъ пьянства . . . . .	27	23	25	26	30

	1884 г.	1885 г.	1886 г.	1887 г.	1888 г.
Найдено мертвыхъ тѣлъ . . . . .	21	13	21	22	29
Отъ случайныхъ причинъ . . . . .	175	144	120	136	175
<i>Въ томъ числѣ утонувшихъ . . . . .</i>	<i>105</i>	<i>81</i>	<i>70</i>	<i>91</i>	<i>98</i>
Итого . . . . .	341	307	312	300	346
Въ томъ числѣ:					
въ городахъ . . . . .	70	80	80	67	82
въ уѣздахъ . . . . .	271	227	232	233	264

Принимая число всѣхъ умершихъ въ каждомъ году за 1000, будемъ имѣть слѣдующее число смертностей въ каждомъ ихъ родѣ:

	1884 г.	1885 г.	1886 г.	1887 г.	1888 г.
Смертоубійствъ . . . . .	76,3	74,9	51,3	50	40,4
Самоубійствъ . . . . .	49,9	65,2	41,7	53,3	26
Скоропостижно умершихъ . . . . .	299,1	348,5	455,1	370,0	344
<i>Въ томъ числѣ отъ пьянства . . . . .</i>	<i>79</i>	<i>74,9</i>	<i>80,1</i>	<i>86,7</i>	<i>86,7</i>
Найдено мертвыхъ тѣлъ . . . . .	61,5	42,4	67,3	73,3	83,8
Отъ случайныхъ причинъ . . . . .	513,2	469	384,6	453,3	505,8
<i>Въ томъ числѣ утонувшихъ . . . . .</i>	<i>308</i>	<i>263,8</i>	<i>224,3</i>	<i>303,3</i>	<i>283,2</i>
Итого . . . . .	1000	1000	1000	1000	1000
Въ томъ числѣ:					
въ городахъ . . . . .	205	261	256	223	237
въ уѣздахъ . . . . .	795	739	744	777	763

Случаи дѣтоубійства были по одному въ уѣздахъ Астраханскомъ и Красноярскомъ, и въ Царевскомъ 2, всего 4 случая, болѣе 1887 г. на 3. Наибольшее число случаевъ смертоубійства было, какъ и въ прежніе годы, въ Царевскомъ уѣздѣ, именно 9, затѣмъ въ Астраханскомъ и Черноярскомъ по 2 и въ Красноярскомъ 1.

Въ числѣ скоропостижно умершихъ, — отъ пьянства было 30 случаевъ, болѣе 1887 г. на 6; изъ нихъ половина приходится на г. Астрахань.

Среди жертвъ случайной смерти наибольшее число, какъ и въ прошлые годы, занимаютъ утонувшіе, которыхъ въ 1888 году насчитывалось 79 муж. и 19 жен., всего 98 (болѣе 1887 года на 7). Число утонувшихъ по городамъ и уѣздамъ распредѣляется такъ:

Въ городахъ:		1887 г.	1888 г.	Въ уѣздахъ:		1887 г.	1888 г.
Астрахани . . . . .	6	9	Астраханскомъ . . . . .	26	32		
Красномъ-Яру . . . . .	2	2	Красноярскомъ . . . . .	11	9		
Енотаевскѣ . . . . .	—	3	Енотаевскомъ . . . . .	9	12		
Черномъ-Яру . . . . .	1	2	Черноярскомъ . . . . .	6	12		
Царевѣ . . . . .	1	—	Царевскомъ . . . . .	29	17		
Итого . . . . .	10	16	Итого . . . . .	81	82		



## БОГАДЪЛЬНИ И БЛАГОТВОРИТЕЛЬНЫЯ УЧРЕЖДЕНІЯ.

Дѣло общественнаго призрѣнія малолѣтнихъ, престарѣлыхъ и неизлѣчимо-больныхъ, исключая духовнаго вѣдомства, по прежнему, сосредоточивается въ Астраханскомъ Приказѣ общественнаго призрѣнія. Астраханскомъ городскомъ общественномъ управленіи и въ частныхъ обществахъ.

Богоугодныя заведенія губерніи, за исключеніемъ одной богадѣльни въ гор. Черномъ-Яру, находятся въ гор. Астрахани. Въ уѣздныхъ же городахъ помощь неимущимъ оказывается городскими думами изъ городскихъ средствъ, обыкновенно женщинамъ и въ размѣрѣ до 3—4 руб. въ мѣсяць.

Въ вѣдѣніи Приказа общественнаго призрѣнія находится слѣдующее недвижимое имущество, съ котораго извлекаются доходы: 1) Московскій торговый домъ. 3-хъ этажный, каменный, съ отдѣльнымъ каменнымъ же флигелемъ, вновь перестроенный въ 1887 году, съ котораго получается доходу 10040 руб.; 2) каменное зданіе торговыхъ лавокъ на Почтовой улицѣ, вновь построенное въ 1887 году; сдано 4 лавки за 528 руб. въ годъ; 3) домъ, находящійся въ 5 участкѣ, съ флигелями, приносящій дохода 1200 руб. въ годъ; 4) дома на Паробичевомъ бугрѣ, занятые богоугодными заведеніями Приказа; 5) Тинакское озеро съ прилегающею къ нему землею въ количествѣ 108 десят. 2280 квадр. саж. и грязе-лѣчебнымъ заведеніемъ; 6) часть Карожьяго острова на р. Волгѣ, въ Астраханскомъ уѣздѣ, и 7) Караузьякскія рыболовныя воды, сданныя на 5 лѣтъ съ 1 декабря 1887 г. за 3805 руб. въ годъ.

Нижеслѣдующая таблица показываетъ, какъ число богоугодныхъ заведеній и количество призрѣваемыхъ въ нихъ, такъ и издержки по ихъ содержанію въ 1888 году; сравнительно съ 1887 годомъ, число первыхъ увеличилось на 4, а израсходовано было болѣе на 2230 руб.

Названіе заведеній и въ чемъ вѣдѣніи находятся	На сколько чело-вѣкъ	Число призрѣваемыхъ къ 1 января 1889 г.			Стоимость содержанія въ рубляхъ
		Муж.	Жен.	Итого	
<b>Въ г. Астрахани.</b>					
<b>Приказа общественнаго призрѣнія:</b>					
Богадѣльня . . . . .	85	44	35	79	7893
„ Ефименковыхъ . . . . .	15	4	9	13	2363
Отдѣленіе неизлѣчимо-больныхъ . . . . .	20	10	10	20	2723
<b>Итого . . . . .</b>	<b>120</b>	<b>58</b>	<b>54</b>	<b>112</b>	<b>12979</b>
<b>Городскаго общественнаго управленія:</b>					
Городская богадѣльня съ отдѣленіемъ для 10-ти инвалидовъ . . .	182	52	130	182	10300
Богадѣльня Бѣловыхъ . . . . .	45	13	40	53	3079
Домъ призрѣнія Іоакима и Варвары Рѣпиныхъ . . . . .	16	8	8	16	1213
Богадѣльня Морозовой . . . . .	40	10	31	41	2822
Родовоспитательный домъ . . . . .	100	26	62	88	18301
<b>Итого . . . . .</b>	<b>383</b>	<b>109</b>	<b>271</b>	<b>380</b>	<b>35715</b>
<b>Церковнаго попечительства о бѣдныхъ армянахъ:</b>					
Богадѣльня . . . . .	25	9	19	28	1783
<b>Въ г. Черномъ-Яру.</b>					
Голощаповская богадѣльня (въ вѣдѣніи Приказа на 10 кроватей, а 2 кровати содержатся на средства городской кассы) . . . .	12	6	6	12	1175
<b>Всего . . . . .</b>	<b>540</b>	<b>182</b>	<b>350</b>	<b>532</b>	<b>51662</b>

Движеніе суммъ по капиталамъ Приказа за отчетный годъ видно изъ слѣдующей таблицы:

Названіе капиталовъ	Оставалось	Въ 1888 году		Осталось
	къ 1 января 1888 г.	Поступило	Израсходо- вано	къ 1 января 1889 г.
	Руб.	Руб.	Руб.	Руб.
Собственно Приказа . . . . .	476613	87987	82736	481864
Ефименковыхъ . . . . .	531352	31244	25033	537563
Голощанова . . . . .	19212	1122	1175	19159
Бывшаго канцелярскаго училища . . . . .	61079	3919	1841	63157
Суммъ кружечнаго сбора:				
а) въ пользу богоугодныхъ заведеній . . . . .	462	35	—	497
б) въ пользу нищихъ и убогихъ . . . . .	5465	266	290	5441
Суммъ земскаго сбора на содержаніе повивальной школы . . . . .	358	2535	2244	649
За землю, проданную Быкову . . . . .	411	242	—	653
Переходящихъ суммъ . . . . .	2010	649	655	2004
Залоговъ разныхъ лицъ . . . . .	8417	40435	38744	10108
Итого . . . . .	1105379	168436	152719	1121096

На капиталъ собственно Приказа содержатся: губернская больница, домъ умалишенныхъ, богадѣльня, Тинакское грязе-лѣчебное заведеніе и 4 уѣздныхъ больницы; а на капиталъ Ефименковыхъ — богадѣльня Ефименковыхъ, отдѣленіе неизлѣчимо-больныхъ и родильное отдѣленіе. Изъ послѣдняго капитала, кромѣ того, производятся выдачи пособій: Астраханскому благотворительному обществу въ размѣрѣ 6000 руб. и губернскому попечительству дѣтскихъ приютовъ 2500 руб. На капиталъ Голощанова содержится Черноярская Голощановская богадѣльня. Изъ капитала бывшаго канцелярскаго училища въ 1888 году выдано пособій на воспитаніе дѣтей бѣдныхъ чиновниковъ 1840 руб. 15 коп., менѣе 1887 года на 50 руб. 95 коп.

Спеціальныхъ капиталовъ, предназначенныхъ на разныя благотворительныя цѣли, въ Астраханскомъ городскомъ общественномъ управленіи числилось къ 1-му января 1889 года 313691 руб. 22 коп., болѣе предыдущаго года на 5426 руб. 8 коп. и увеличеніе это произошло отъ приращенія процентами, такъ какъ въ теченіе года новыхъ пожертвованій не поступало.

Въ 1888 году Астраханскимъ городскимъ управленіемъ издержано на общественное призрѣніе частію изъ спеціальныхъ капиталовъ, а частію изъ городскихъ средствъ всего 41063 руб., болѣе 1887 года на 1835 руб. Въ этой суммѣ заключаются расходы, какъ по содержанію 4-хъ богадѣленъ, родовоспитательнаго дома и дешевой столовой, до 36888 руб., такъ и пособія разнымъ обществамъ и частнымъ лицамъ, въ размѣрѣ 4175 руб.

Пособія эти были слѣдующія:

Обществу спасанія на водахъ . . . . .	200 р.	— к.
Попечительству о безпріютныхъ дѣтяхъ . . . . .	2000	„ — „
Губернскому попечительству дѣтскихъ приютовъ . . . . .	600	„ — „
Семействамъ нижнихъ чиновъ . . . . .	400	„ — „
Пяти бѣднымъ невѣстамъ . . . . .	237	„ 50 „
Десяти бѣднымъ новобранцамъ . . . . .	237	„ 50 „
Приказу общественнаго призрѣнія за лѣченіе бѣдныхъ на Тинакскихъ грязяхъ . . . . .	500	„ — „

Итого . . . . . 4175 р. — к.

менѣе 1887 г. на 1493 руб.

По примѣру прежнихъ лѣтъ въ Астрахани съ 15 ноября по 15 марта открыта была городскимъ управленіемъ дешевая столовая. Изъ нея отпущено было 15586 бесплатныхъ обѣдовъ, болѣе предыдущаго года на 5981. Содержаніе столовой обошлось 1172 руб. 78 коп., болѣе предыдущаго года на 540 руб. 5 коп.

Кромѣ того, тѣмъ же управленіемъ зимою выдано было бѣднымъ жителямъ 100 пятаериковъ дровъ.

## БЛАГОТВОРИТЕЛЬНЫЯ ОБЩЕСТВА.

*Астраханское благотворительное общество* въ 1888 году содержало мужскую и женскую ремесленные школы, производило выдачу ежемѣсячныхъ и единовременныхъ пособій неимущимъ и доставляло бѣднымъ средства къ возвращенію въ мѣста ихъ постояннаго жительства. Къ 1-му января 1889 г. въ обществѣ состояло 102 члена (менѣе предыдущаго года на 26); изъ нихъ: почетныхъ 14, дѣйствительныхъ 81 и сотрудниковъ 7. Въ кассѣ общества къ 1888 году оставалось всего 10941 руб. 51 коп., въ теченіе года поступило 13250 руб. 73 коп., израсходовано 10430 руб. 58 коп. Къ 1-му января 1889 г. было въ остаткѣ 13761 руб. 65 коп. (болѣе предыдущаго года на 2822 руб. 14 коп.), въ томъ числѣ было: неприкосновеннаго капитала 4187 руб. 88 коп., запаснаго 3800 руб., расходнаго 2014 руб. 83 коп. и вспомогательныхъ капиталовъ ремесленныхъ школъ — мужской 1607 руб. 51 коп. и женской 2151 руб. 43 коп. Въ теченіе года выдано пособій: ежемѣсячныхъ 1320 руб. и единовременныхъ 283 лицамъ 1474 руб. 40 коп. Къ 1-му января 1889 года на попеченіи общества осталось 34 пенсіонера (болѣе на 2). Кромѣ денежныхъ пособій, производились выдачи дровами и хлѣбомъ. Во время навигаціи было отправлено на родину бесплатно 63 бѣдныхъ (менѣе на 23).

*Церковное попечительство о бѣдныхъ армянахъ*, по прежнему, содержало богадѣльню, въ которой призрѣвалось 28 лицъ, и мужскую ремесленную школу на 12 живущихъ. Кромѣ того, имъ выдано: пособій бѣднымъ — ежемѣсячныхъ 10 мужчинамъ и 49 женщинамъ въ размѣрѣ 2001 руб. и единовременныхъ 12 мужчинамъ и 77 женщинамъ всего 298 руб. 30 коп., на приданое 7 бѣднымъ невѣстамъ 270 руб., на уплату за обученіе дѣтей 293 руб. 74 коп., за лѣченіе и погребеніе умершихъ 60 руб., на поминовеніе усопшихъ 144 руб. 64 коп. и на содержаніе армянскаго епархіальнаго училища 200 руб. Въ кассѣ попечительства къ 1-му января 1888 года оставалось 111062 руб. 6 коп., въ теченіе года поступило 8113 руб., израсходовано 7645 руб. 45 коп., въ томъ числѣ на содержаніе богадѣльни 1783 руб. 6 коп. и ремесленной школы 1954 руб. 47 коп. Къ 1-му января 1889 года въ кассѣ попечительства остается 111529 руб. 61 коп., въ томъ числѣ  $\frac{1}{2}$  бумагами 111085 руб.

*Окружное правленіе общества спасанія на водахъ* въ отчетномъ году продолжало содержать Астраханскую зимнюю спасательную станцію, заботясь въ то же время объ изысканіи денежныхъ средствъ для поддержанія и развитія спасательной дѣятельности округа. Денежные средства округа къ 1-му ноября 1887 г. состояли изъ 2876 руб. 66 коп.; къ 1-му ноября 1888 г. поступило 1034 руб. 16 к. (болѣе предыдущаго года на 72 руб. 95 коп.), израсходовано 630 руб. и въ остаткѣ было 3280 руб. 82 коп., изъ которыхъ 2000 руб. составляютъ запасный фондъ. Дѣйствія зимней спасательной станціи въ Астрахани были возобновлены 27 декабря 1887 г. и продолжались по 2 марта 1888 года. Случаевъ спасенія было 14. Для станцій

приобрѣтена зимняя спасательная лодка на лыжѣ, выписанная изъ Петербурга. Членовъ въ обществѣ было: 4 почетныхъ, 2 имѣющихъ право пожизненнаго ношенія знаковъ общества и 21 дѣйствительныхъ.

Въ кассѣ мѣстнаго *управленія Россійскаго общества Краснаго Креста* къ 1-му января 1888 года состояло всѣхъ суммъ 25800 р. 16 к., въ теченіи года поступило 961 р. 42 к., въ томъ числѣ членскихъ взносов 189 р.; израсходовано 598 р. 66 к., затѣмъ къ 1 января 1889 г. состоитъ: запаснаго капитала 25069 р. 2 к., спеціальныхъ суммъ 792 р. 20 к. и расходной суммы 337 р. 70 к. всего 26198 р. 92 к.

Въ *обществѣ взаимнаго вспоможенія купеческихъ приказчиковъ* къ 1-му января 1889 года состояло членовъ: соревнователей 37 и дѣйствительныхъ 380 (менѣе на 4). Общество имѣетъ школу для дѣтей членовъ; оно выдаетъ ссуды своимъ членамъ и пособія, какъ членамъ, такъ вдовамъ и дѣтямъ; въ распоряженіи общества имѣются три врача, совѣтами которыхъ бесплатно пользуются члены; не ограничиваясь пополненіемъ библіотеки, оно устраиваетъ чтенія съ общеобразовательною цѣлью. Капиталы общества къ 1-му января 1889 г. состоятъ изъ слѣдующихъ суммъ: основнаго капитала 4796 р. 20 к., запаснаго 2710 р. 12 к., оборотнаго 5017 р. 66 к., библіотечнаго 51 р. 65 к., сиротской кассы 1808 р. 92 к., фонда отъ чтенія лекцій 63 р. 35 к., школьнаго капитала 1762 р. 88 к., а всего 16210 р. 78 к. Въ 1888 году всего израсходовано 2530 р. 13 к. Ссудъ срочныхъ за членами къ 1-му января 1888 г. состояло 1937 р. 9 к., въ теченіе года выдано вновь 700 р., получено въ уплату 1853 р. 34 к. и затѣмъ къ 1-му января 1889 г. состоитъ 783 р. 75 к.

## П Р І Ю Т Ы.

*Губернскимъ попечительствомъ дѣтскихъ пріютовъ* содержатся 2 пріюта: Николаевскій, для живущихъ дѣвочекъ и Александринскій, для живущихъ мальчиковъ. Число воспитанниковъ и стоимость содержанія пріютовъ показываетъ слѣдующая таблица:

Названіе пріютовъ	Оставалось къ 1 января 1888 года		Въ 1888 году				Осталось къ 1 января 1889 года		Стоимость содержанія пріюта		Стоимость содержанія 1-го воспитанника	
	Мал.	Дѣв.	ПРИБЫЛО		ВЫБЫЛО		Мал.	Дѣв.	Руб.	Коп.	Руб.	Коп.
			Мал.	Дѣв.	Мал.	Дѣв.						
Александринскій { живущихъ . . . . .	19	—	3	—	3	—	19	—	—	—	30	77
	25	25	7	7	11	8	21	24	—	—	5	87
Итого . . . . .	44	25	10	7	14	8	40	24	2851	15	—	—
Николаевскій { живущихъ . . . . .	—	23	—	1	—	2	—	22	—	—	27	95
	9	32	5	7	5	16	9	23	—	—	5	93
Итого . . . . .	9	55	5	8	5	18	9	45	2465	57	—	—
Всего . . . . .	53	80	15	15	19	26	49	69	5316	72	—	—

Оставшіеся къ 1-му января 1889 года призрѣваемые въ пріютахъ дѣти распредѣляются:

По вѣроисповѣданію:	Александринскій		Николаевскій	
	Мальч.	Дѣвоч.	Мальч.	Дѣвоч.
Православнаго . . . . .	38	24	9	45
Католическаго . . . . .	2	—	—	—
Итого . . . . .	40	24	9	45

	Александринскій		Николаевскій	
	Мальч.	Дѣвоч.	Мальч.	Дѣвоч.
По происхожденію:				
Дѣтей дворянъ и чиновниковъ . . . . .	3	1	—	5
„ мѣщанъ . . . . .	12	6	4	22
„ крестьянъ . . . . .	12	10	3	5
„ нижнихъ чиновъ . . . . .	13	7	1	12
„ разночинцевъ . . . . .	—	—	1	1
Итого . . . . .	40	24	9	45
По возрасту:				
5 лѣтъ . . . . .	2	—	—	3
6 „ . . . . .	2	—	—	3
7 „ . . . . .	9	4	4	7
8 „ . . . . .	5	3	2	7
9 „ . . . . .	12	10	3	22
10 „ . . . . .	8	5	—	3
11 „ . . . . .	2	2	—	—
Итого . . . . .	40	24	9	45

Къ 1-му января 1888 года попечительство располагало капиталомъ въ  $\frac{0}{100}$  бумагахъ на сумму 35200 р. и наличными 1690 р. 67 к. Въ теченіе года поступило 7974 р. 75 к., въ томъ числѣ: пособій отъ Приказа общественнаго призрѣнія 2500 р., отъ Астраханской городской думы 600 р. и отъ Астраханскаго благотворительнаго общества 420 р.,  $\frac{0}{100}$  на капиталъ 1676 р. 75 к., членскихъ взносовъ отъ почетныхъ членовъ 1050 р., съ торговаго помѣщенія при Николаевскомъ приютѣ 200 р., платы съ дѣтей за посѣщеніе приютовъ 20 р., пожертвованныхъ директоромъ Николаевскаго приюта на учрежденіе стипендіи при приютѣ 1200 р. и прочихъ поступленій 308 р. Израсходовано всего 5504 р. 77 к. Затѣмъ къ 1-му января 1889 года въ кассѣ попечительства осталось всего 39323 р. 99 к., въ томъ числѣ процентными бумагами 35200 р. и наличными 4123 р. 99 к.

Открывшееся въ Астрахани 15 ноября 1887 года *попечительство о безприютныхъ дѣтяхъ*, съ состоящимъ при немъ *сиротскимъ домомъ* считало въ своемъ составѣ 122 члена, именно: 37 учредителей, 7 почетныхъ и 78 дѣйствительныхъ. Основной капиталъ простирается до 71200 р., въ томъ числѣ каменный домъ стоимостью въ 45 тыс. руб. Съ 15 ноября 1887 и по 1 января 1889 года поступило:  $\frac{0}{100}$  съ капитала 2275 р., членскихъ взносовъ 6695 р. 46 к., пособия отъ Астраханской думы 2000 р., пожертвованій деньгами 1539 р. 52 к. и вещами на 1956 р. 73 к., кружечнаго сбора 95 р. 64 к., платы за 3-хъ пенсіонеровъ 150 р., вырученныхъ отъ продажи работъ воспитанниковъ 27 р. и прочихъ поступленій 84 коп. Израсходовано на обзаведеніе и содержаніе сиротскаго дома, въ которомъ призрѣвалось 24 мальчика и 27 дѣвочекъ, всего 8989 р. 91 к. Къ 1-му января 1889 г. состояло: запаснаго капитала въ  $\frac{0}{100}$  бумагахъ 4335 р. 46 к., основнаго 71200 р. и расходной суммы 1414 р. 82 к., а всего 76950 р. 28 к. Правленіе поставило себѣ задачей установить преемственную связь сиротскаго дома съ городскими учрежденіями—родовоспитательнымъ домомъ и ремесленнымъ училищемъ, что и выразилось въ отчетномъ году въ пріемѣ изъ перваго 2-хъ воспитанниковъ 5 лѣтняго возраста и опредѣленіемъ въ ремесленную школу 3 воспитанниковъ сиротскаго дома, имѣвшихъ по 12 лѣтъ.

# V. НАРОДНОЕ ПРОСВѢЩЕНІЕ.

## УЧЕБНЫЯ ЗАВЕДЕНІЯ.

(Вѣдомость № 10).

Сравнительно съ 1887 годомъ, общее число учебныхъ заведеній въ Астраханской губерніи и въ частности число школъ, подвѣдомственныхъ какъ инспекціи народныхъ училищъ, такъ и прочимъ вѣдомствамъ, увеличилось первыхъ на 14, вторыхъ на 5 и послѣднихъ на 9; число среднихъ учебныхъ заведеній осталось прежнее. Увеличеніе произошло отъ внесенія въ вѣдомость непоказанныхъ въ 1887 году 3-хъ частныхъ училищъ въ Астрахани, чрезъ открытіе 3-хъ сельскихъ начальныхъ училищъ и 9-ти церковно-приходскихъ и казачьихъ школъ въ селеніяхъ и станицахъ. Число калмыцкихъ училищъ, находящихся въ степи, уменьшилось однимъ.

Во всѣхъ 265 училищахъ обучалось въ 1888 году 9466 учениковъ и 3390 ученицъ, а всего 12856, болѣе предыдущаго года на 58. Въ этомъ числѣ было обучавшихся въ гимназіяхъ, мужской и женской, и реальномъ училищѣ 535 муж. и 343 жен. пола, сравнительно съ предыдущимъ годомъ менѣе, первыхъ на 5, а послѣднихъ на 17. Нижеприведенная таблица показываетъ, что большинство учащихся принадлежитъ къ православному вѣроисповѣданію и что въ мужской гимназій преобладаютъ дѣти дворянъ и чиновниковъ, а затѣмъ мѣщане, въ реальномъ училищѣ—дѣти мѣщанъ и затѣмъ дворянъ и чиновниковъ и, наконецъ, въ женской гимназій—дѣти дворянъ и чиновниковъ, затѣмъ мѣщанъ и купцовъ.

	Въ мужской гимназій		Въ реальномъ училищѣ		Въ женской гимназій	
	Ч И С Л О У Ч А Щ И Х С Я					
	въ 1887 г.	въ 1888 г.	въ 1887 г.	въ 1888 г.	въ 1887 г.	въ 1888 г.
а) По вѣроисповѣданію:						
Православнаго . . . . .	241	247	144	138	264	245
Старообрядцевъ . . . . .	3	2	10	5	—	—
Армяно-Григоріанскаго . . . . .	38	45	31	28	59	61
Римско-Католическаго . . . . .	14	11	3	5	8	8
Лютеранскаго . . . . .	21	17	12	9	13	17
Иудейскаго . . . . .	10	11	5	6	13	11
Магометанскаго . . . . .	—	1	—	2	—	—
Ламаитовъ . . . . .	6	4	2	4	3	—
Итого . . . . .	333	338	207	197	360	343
б) По происхожденію:						
Дѣти дворянъ, офицеровъ и чиновниковъ . . . . .	154	157	51	61	111	151
„ духовнаго сословія . . . . .	9	10	—	—	11	4
„ почетныхъ гражданъ и купцовъ . . . . .	12	55	49	12	72	70
„ мѣщанъ . . . . .	109	68	73	93	119	87
„ крестьянъ, колонистовъ, нижнихъ чиновъ и казачьяго сословія . . . . .	33	31	23	17	30	17
„ инородцевъ . . . . .	6	5	2	6	3	—
„ евреевъ . . . . .	10	11	5	6	13	11
„ иностранцевъ . . . . .	—	1	4	2	1	3
Итого . . . . .	333	338	207	197	360	343

Въ пособіе на содержаніе среднихъ учебныхъ заведеній и учащихся, какъ въ среднихъ, такъ и въ высшихъ учебныхъ заведеніяхъ, Астраханскимъ городскимъ управленіемъ въ 1888 году отпущено:

Реальному училищу . . . . .	16810 р.
Маріинской женской гимназіи . . . . .	7207 „
На содержаніе пансіонерокъ въ этой гимназіи . . . . .	582 „
За обученіе въ гимназіяхъ и реальномъ училищѣ . . . . .	2333 „
На содержаніе стипендіатовъ и пособіе воспитанникамъ высшихъ учебныхъ заведеній . . . . .	3090 „
Итого . . . . .	30022 р.

болѣе 1887 года на 515 руб.

Астраханскимъ попечительствомъ о бѣдномъ учащемся юношествѣ въ 1888 году оказана учащимся слѣдующая помощь:

Выдано пособій:

10 студентамъ высшихъ учебныхъ заведеній . . . . .	797 р.
9 воспитанникамъ гимназіи . . . . .	235 „
5 „ „ реального училища . . . . .	80 „
1 „ „ духовной семинаріи . . . . .	30 „
1 „ „ женской гимназіи . . . . .	25 „
6 „ „ духовныхъ училищъ . . . . .	165 „
2 „ „ городского училища . . . . .	6 „
Куплено книгъ и учебныхъ пособій на . . . . .	128 „
Итого . . . . .	1466 р.

менѣе 1887 года на 52 руб.

Въ кассѣ попечительства къ 1-му января 1888 года оставалось 16502 р. 50 к.; въ 1888 году поступило 1873 р. 94 к., въ томъ числѣ членскихъ взносов 120 р., сборовъ отъ спектаклей 872 р., % съ капитала 780 р., возвращенныхъ ссудъ 100 р. и прочихъ поступленій 1 р. 94 к.; израсходовано 1611 р. 83 к., и къ 1-му января 1889 года остается 16764 р. 61 к., изъ которыхъ % бумагами 16100 р.

## НАРОДНОЕ ОБРАЗОВАНИЕ.

(Вѣдомость № 10).

Училищъ, подвѣдомственныхъ Инспектору народныхъ училищъ, въ 1888 году считалось 106. Принимая во вниманіе значительное количество открытыхъ въ послѣднее время церковно-приходскихъ школъ и неполную устроенность существующихъ школъ въ хозяйственномъ и въ особенности въ учебно-воспитательномъ отношеніи, желать увеличенія начальныхъ сельскихъ школъ едва-ли нужно. Отношеніе мѣстнаго крестьянскаго населенія къ начальнымъ школамъ вообще и въ частности къ выполняемому ими учебно-воспитательному дѣлу нельзя признать достаточно благоприятнымъ. Это зависитъ главнымъ образомъ отъ недостаточнаго соответствія существующихъ сельскихъ школъ своему назначенію и отъ излишне официальнаго отношенія учителей и учительницъ къ успѣхамъ своего дѣла. Недостаточная успѣшность нѣкоторыхъ училищъ видна, между прочимъ, и изъ весьма ограниченнаго числа учениковъ, оканчивающихъ курсъ ученія съ полученіемъ свидѣтельствъ. Такъ, въ 1888 году изъ общаго числа 6591 учащихся въ начальныхъ школахъ Астраханской губерніи окончило курсъ только 362 мальчика и 96 дѣвочекъ, что въ отношеніи къ общему числу учащихся составляетъ только 6,9%.

Учащіеся въ сельскихъ школахъ и въ приходскихъ училищахъ уѣздныхъ городовъ крайне неравномѣрно распредѣляются по школьнымъ группамъ, а именно:

Въ отдѣленіяхъ:	Мальч.	Дѣвоч.	Итого.	% отношеніе.
Младшемъ . . . . .	1242	467	1709	47
Среднемъ . . . . .	909	322	1231	34
Старшемъ . . . . .	557	143	700	19
<b>Итого . . . . .</b>	<b>2708</b>	<b>932</b>	<b>3640</b>	<b>100</b>

За постоянно задерживаемымъ передвиженіемъ учениковъ изъ возраста въ возрастъ, по разнымъ къ тому причинамъ, и за весьма ограниченнымъ числомъ оканчивающихъ курсъ, сравнительно съ общимъ числомъ учащихся, большее число учениковъ учатся по 4, 5 и даже по 6 лѣтъ, а не по 3, какъ бы слѣдовало. Вслѣдствіе этого многіе нерѣдко совсѣмъ отстаютъ отъ ученія, другіе весьма долго задерживаются на немъ и только весьма немногіе проходятъ курсъ нормально. Число ежегодно выбывающихъ изъ школъ до окончанія курса очень значительно, при чемъ за послѣдніе 3 года оно постепенно возрастало. Такъ, въ 1886 году выбывшихъ изъ начальныхъ школъ было 1539 об. пола, въ 1887 году уже 1639, а въ 1888 году—1949 или около 41% общаго числа учащихся. Вмѣстѣ съ тѣмъ, вслѣдствіе установленія съ осени 1888 года болѣе или менѣе определеннаго времени для пріема вновь поступающихъ, уменьшилось и число дѣтей вновь поступившихъ (на 141). Все это отразилось на общемъ числѣ учащихся въ начальныхъ школахъ: съ 5442 учащимися въ 1887 году число это понизилось до 4788. Послѣднее число гораздо болѣе отвѣчаетъ дѣйствительности, такъ какъ въ немъ не значатся ученики, только числившіеся по спискамъ школъ, а на дѣлѣ ихъ не посѣщавшіе. Такое заключеніе является тѣмъ болѣе естественнымъ, что число учащихся въ 1887 году не могло даже и размѣститься правильно въ настоящихъ, на половину очень тѣсныхъ и неустроенныхъ училищныхъ помѣщеніяхъ, такъ какъ и теперь на каждое приходится въ среднемъ до 60 учениковъ.

Изъ общаго числа училищъ (106) находится:

	Число школъ.	% отношеніе.	Муж.	Жен.	Итого.	% отношеніе.
Въ губернскомъ городѣ . .	32	30	1283	599	1882	31
„ уѣздныхъ городахъ . .	8	8	452	109	561	9
„ селеніяхъ . . . . .	66	62	2794	858	3652	60
<b>Итого . . . . .</b>	<b>106</b>	<b>100</b>	<b>4529</b>	<b>1566</b>	<b>6095</b>	<b>100</b>

При этомъ слѣдуетъ замѣтить, что въ числѣ 32 училищъ г. Астрахани показано 1 калмыцкое съ 54 учениками, а въ числѣ 66 сельскихъ—5 калмыцкихъ съ 118 учениками, которыя спеціально назначаются для инородцевъ калмыцкой стени, не входящей въ составъ ни одного изъ уѣздовъ губерніи.

Учащіеся въ означенныхъ училищахъ, по вѣроисповѣданію и по происхожденію распредѣляются такъ:

	Въ городскихъ училищахъ		Въ сельскихъ училищахъ		Итого	
	Ч И С Л О У Ч А Щ И Х С Я					
	въ 1887 г.	въ 1888 г.	въ 1887 г.	въ 1888 г.	въ 1887 г.	въ 1888 г.
а) По вѣроисповѣданію:						
Православнаго . . . . .	1999	2084	3979	3364	5978	5448
Раскольниковъ . . . . .	21	24	18	12	39	36
Молоканъ и субботниковъ . . . . .	—	—	157	147	157	147



	Въ городскихъ училищахъ		Въ сельскихъ училищахъ		Итого	
	Ч И С Л О У Ч А Щ И Х С Я					
	въ 1887 г.	въ 1888 г.	въ 1887 г.	въ 1888 г.	въ 1887 г.	въ 1888 г.
Армяно-Григоріанскаго . . . . .	117	113	—	—	117	113
Католическаго . . . . .	20	23	—	—	20	23
Лютеранскаго и реформатскаго . . . . .	11	16	5	9	16	25
Иудейскаго . . . . .	50	60	1	2	51	62
Магометанскаго . . . . .	53	—	—	—	53	—
Ламайскаго . . . . .	56	54	104	118	160	172
Прочихъ . . . . .	—	16	—	—	—	16
<b>Итого . . . . .</b>	<b>2327</b>	<b>2443</b>	<b>4264</b>	<b>3652</b>	<b>6591</b>	<b>6095</b>
б) По происхожденію:						
Дѣтей дворянъ и чиновниковъ . . . . .	136	143	5	14	141	157
„ духовнаго званія . . . . .	28	27	33	31	61	58
„ городскихъ сословій . . . . .	1491	1571	147	140	1638	1711
„ крестьянъ . . . . .	433	618	3924	3349	4357	3967
„ инородцевъ . . . . .	57	72	102	118	159	190
„ разночинцевъ . . . . .	182	12	53	—	235	12
<b>Итого . . . . .</b>	<b>2327</b>	<b>2443</b>	<b>4264</b>	<b>3652</b>	<b>6591</b>	<b>6095</b>

Степень участія казны, городскихъ, сельскихъ и сословныхъ обществъ въ содержаніи школъ, подвѣдомственныхъ инспектору народныхъ училищъ, показываетъ слѣдующая таблица:

Названіе училищъ	Число училищъ	Общее число учащихся къ 1 января 1889 г.	Израсходовано на содержаніе училищъ въ 1888 г.					Всего
			Казною	Обществами			Изъ прочихъ источниковъ	
				Руб.	Городскими	Сельскими		
Въ городахъ:								
Городскія: мужскія . . . . .	6	666	6790	10810	—	1520	—	19120
„ женскія . . . . .	1	149	—	6750	—	—	—	6750
Агабабовское уѣздное . . . . .	1	69	108	—	—	9945	—	10053
Городскія начальныя или приходскія . . . . .	18	1128	60	21727	—	60	—	21847
Иностранческое для татаръ М. Н. П. . . . .	1	43	600	—	—	—	—	600
Частныя училища . . . . .	6	138	—	—	—	—	16178	16178
Мореходный классъ . . . . .	1	52	1000	—	—	483	—	1483
Ремесленныя школы . . . . .	4	126	—	7411	—	—	13132	20543
Училище для глухонѣмыхъ дѣтей . . . . .	1	18	—	3000	—	—	—	3000
Калмыцкое . . . . .	1	54	—	—	—	—	5573	5573
<b>Итого . . . . .</b>	<b>40</b>	<b>2443</b>	<b>8558</b>	<b>49698</b>	<b>—</b>	<b>12008</b>	<b>34883</b>	<b>105147</b>
Въ уѣздахъ:								
Двухклассныя сельскія М. Н. П. . . . .	5	505	2455	—	3711	—	—	6166
Одноклассныя сельскія . . . . .	12	796	2852	—	3740	65	—	6657
Сельскія начальныя:								
„ мужскія . . . . .	10	531	125	—	873	—	1629	2627
„ женскія . . . . .	10	429	25	—	820	—	1765	2610
„ для обоюго пола . . . . .	24	1273	1088	—	3548	2	3944	8582
Калмыцкія училища . . . . .	5	118	—	—	—	—	9226	9226
<b>Итого . . . . .</b>	<b>66</b>	<b>3652</b>	<b>6545</b>	<b>—</b>	<b>12692</b>	<b>67</b>	<b>16564</b>	<b>35868</b>
<b>Всего . . . . .</b>	<b>106</b>	<b>6095</b>	<b>15103</b>	<b>49698</b>	<b>12692</b>	<b>12075</b>	<b>51447</b>	<b>141015</b>

Кромѣ среднихъ учебныхъ заведеній и школъ, подвѣдомственныхъ инспектору народныхъ училищъ, въ Астраханской губерніи существуютъ учебныя заведенія, находящіяся въ вѣдѣніи духовнаго и казачьяго вѣдомствъ, Приказа общественнаго призрѣнія, Губернскаго попечительства дѣтскихъ приютовъ и пр. Такихъ учебныхъ

заведеній насчитывается всего 156 съ 4402 муж. и 1481 жен., а всего съ 5883 учащимися обоого пола. Къ этому числу слѣдуетъ прибавить еще 1 школу урядниковъ, открытую въ г. Астрахани въ ноябрѣ мѣсяцѣ 1887 года на 7 учениковъ, и существующую при Астраханской тюрьмѣ школу, въ которой обучалось 27 учениковъ. Изъ повивальной школы въ 1888 году выпущено 3 воспитанницы съ званіемъ сельскихъ повивальныхъ бабокъ.

Съ учрежденіемъ при Св. Синодѣ особаго Комитета по церковно-приходскимъ школамъ, Епархіальный училищный совѣтъ, завѣдывавшій въ губерніи этими школами и входившій въ составъ Астраханскаго Кирилло-Меѳодіевскаго общества, въ отчетномъ году получилъ самостоятельное значеніе.

Въ губерніи существуютъ также магометанскія (для татаръ) школы, подъ названіемъ *медресе* и *мектебе*. Для первыхъ установлена программа, а для послѣднихъ нѣтъ, поэтому мектебе должны быть признаны школами грамотности. Въ мужскихъ школахъ обученіе производится бесплатно приходскими имамами, а въ женскихъ ихъ женами. Число школъ и учащихся въ нихъ показываетъ слѣдующая вѣдомость:

Названіе городовъ и уѣздовъ	М е д р е с е			М е к т е б е			В с е г о			
	Число школъ	Учащихся		Число школъ	Учащихся		Число школъ	Учащихся		
		Муж.	Жен.		Муж.	Жен.		Муж.	Жен.	Итого
Въ городахъ:										
Астрахани . . . . .	3	185	—	3	48	—	6	233	—	233
Царевѣ . . . . .	—	—	—	1	50	—	1	50	—	50
Въ уѣздахъ:										
Астраханскомъ . . . . .	14	424	33	17	360	12	31	784	45	829
Червоарскомъ . . . . .	1	100	—	—	—	—	1	100	—	100
Царевскомъ . . . . .	—	—	—	3	165	—	3	165	—	165
Итого . . . . .	18	709	33	24	623	13	42	1332	45	1377

Общимъ успѣхамъ начальнаго народнаго образованія и расширенія среди смѣшаннаго населенія гор. Астрахани болѣе необходимыхъ и болѣе полезныхъ для народа знаній много содѣйствуетъ *коммисія народныхъ чтеній*. Въ 1888 году въ ея распоряженіи были 4 аудиторіи, находящіяся въ разныхъ концахъ города. Въ нихъ состоялось 74 чтенія, на которыхъ присутствовало 17313 слушателей. Кромѣ того, были устроены 2 дѣтскія утреннія чтенія. Въ концѣ года коммисія, съ разрѣшенія г. Министра Народнаго Просвѣщенія, открыла при главной своей аудиторіи въ зданіи реального училища *бесплатную народную библіотеку* и *складъ книгъ* для продажи.

## УЧЕНІЯ И ДРУГІЯ ОБЩЕСТВА, МУЗЕИ, БИБЛИОТЕКИ И ПР.

*Губернскій статистическій комитетъ*, кромѣ своихъ обязательныхъ работъ, издалъ *Памятную книжку* на 1889 годъ и двѣ карты, одну калмыцкой степи и другую—части Ставропольской губерніи, прилегающей къ Астраханской. Кромѣ

предсѣдателя, въ комитетѣ состояло 3 почетныхъ, 14 непремѣнныхъ и 30 дѣйствительныхъ членовъ. На содержаніе комитета въ 1888 году было отпущено изъ земскихъ сборовъ 2000 руб., которые израсходованы полностью. Къ 1-му января 1888 г. оставалось сверхштатныхъ суммъ 1616 р. 76 к.; въ теченіе года поступило 1624 р. 7 к., въ томъ числѣ за проданныя изданія комитета 607 р. 91 к.; израсходовано 1150 р. 98 к., и затѣмъ, къ 1-му января 1889 года остается 2089 р. 85 к., изъ нихъ 1775 р. 44 к. спеціальныхъ суммъ, отпущенныхъ управленіемъ калмыцкаго народа на изысканіе преградъ къ распространенію сыпучихъ песковъ. Въ отчетномъ году постановленіемъ комитета опредѣлено состоящей при комитетѣ *музей* передать въ вѣдѣніе Петровскаго общества изслѣдователей Астраханскаго края.

*Общество Астраханскихъ врачей* имѣло 9 засѣданій, на которыхъ членами общества были дѣлаемы сообщенія и между прочимъ: *О проституціи въ г. Астрахани*, *О лепрѣ* (проказѣ) и *О смертности въ г. Астрахани въ 1887 году*. Число членовъ въ 1888 году оставалось почти безъ измѣненія; всего было 41, менѣе 1887 года на 1 члена соревнователя. Въ кассѣ общества оставалось къ 3-му декабря 1887 года 842 р. 38 к., въ теченіе отчетнаго года поступило 100 р., а израсходовано 141 р. 87 к. и осталось 800 р. 51 к.

*Петровское общество изслѣдователей Астраханскаго края*, въ 1888 году получивъ утвержденіе измѣненій своего устава, образовало двѣ секціи: историко-этнографическую и естественно-историческую. Первая имѣла 2, а послѣдняя 11 засѣданій, на которыя допускалась и публика. На засѣданіяхъ были сдѣланы, между прочимъ, слѣдующія сообщенія: *Объ административныхъ границахъ Астраханскаго края и о начальникахъ, управлявшихъ этимъ краемъ со времени присоединенія его къ Россіи до 70-хъ годовъ нынѣшняго столѣтія*, *О поѣздкѣ въ с. Селитренное*, *О періодическомъ ходѣ температуры въ гор. Астрахани*, *О времени замерзанія и вскрытія р. Волги*, *О лунномъ затмѣніи въ Астрахани 16 января 1888 г. и пр.* Въ теченіе года было 5 общихъ собраній. Къ концу года общество состояло изъ 14 почетныхъ, 4 соревнователей и 101 дѣйствительнаго члена (болѣе 1887 года на 14). Къ 1-му января 1888 г. въ кассѣ общества состояло 1055 р. 28 к., поступило 1023 р. 40 к., израсходовано 725 р. 75 к. и осталось къ 1889 году 1352 р. 93 к.

О дѣятельности *коммисіи народныхъ чтеній* сказано выше.

*Астраханская общественная библіотека* пополнилась 201 названіемъ въ 249 томахъ и къ 1-му января 1889 года имѣла всего 6132 названія въ 14434 томахъ. Въ 1888 году подписчиковъ было 408 (менѣе 1887 г. на 52); имъ было выдано 20186 томовъ книгъ и журналовъ (болѣе на 1408) и 2561 № ежедневныхъ и еженедѣльныхъ газетъ. Читавшихъ въ залѣ библіотеки нѣсколько увеличилось противъ 1887 г. и доходило до 18 тыс. человекъ, принимая каждое посѣщеніе за отдѣльнаго читателя. Въ теченіе года библіотека была открыта 354 дня. Въ кассѣ библіотеки оставалось 97 р. 78 к., въ 1888 году поступило 3454 р. 16 к., въ томъ числѣ отъ городского общественнаго управленія 2301 р. 25 к. и отъ подписчиковъ 885 р. 50 к.; израсходовано на содержаніе служащихъ 1850 р., на приобрѣтеніе книгъ и журналовъ 1138 р. 92 к. и на прочія надобности 430 р. 34 к., а всего 3419 р. 26 к.; затѣмъ къ 1 января 1889 года въ остаткѣ 34 р. 90 к.

Въ *Астраханскомъ миссіонерскомъ комитетѣ* (существующемъ 18 лѣтъ), число членовъ, какъ числившихся въ 1888 году (480), такъ и уплатившихъ членскій взносъ (309) увеличилось, первыхъ на 42, а вторыхъ на 72. Комитетъ имѣетъ

задачей распространение православия среди калмыковъ. Въ отчетномъ году ихъ было крещено 26 человекъ обоего пола, болѣе 1887 года на 2. Въ вѣдѣніи комитета состоитъ *пріютъ* для калмыцкихъ дѣвочекъ, брошенныхъ родителями или родственниками, и сиротъ, въ 1888 году переведенный изъ имѣнія Поліевктовой въ наемное крестьянское помѣщеніе въ д. Золотозубовкѣ. Въ немъ призрѣвалось 15 дѣвочекъ. По ходатайству Управленія калмыцкимъ народомъ, въ отчетномъ году причты миссіонерскихъ становъ Ноинъ-Ширинской и Уланъ-Эргенской церковей надѣлены участками земли. Въ виду подготовленія молодыхъ людей, знающихъ калмыцкій языкъ, къ занятію учительскихъ и другихъ должностей при миссіи и вообще въ епархіи, комитетъ старался давать соотвѣтственное образованіе нѣкоторымъ малолѣтнимъ крещенымъ калмыкамъ. Въ кассѣ комитета оставалось 4363 р. 83 к., въ 1888 году поступило 4453 р. 55 к., израсходовано 2739 р. 4 к. и къ 1-му января 1889 года въ остаткѣ 6078 р. 34 к., въ томъ числѣ неприкосновеннаго капитала 800 р. 76 к. и запаснаго 1096 р. 73 к.

*Товарищество потребителей подъ фирмою „Якорь“* (съ 1868 г.) въ отчетномъ году производило вновь выдачи членамъ дивиденда, который они не получали во время торговли изъ собственной лавки. Въ кассѣ товарищества къ 1-му января 1887 года оставалось 661 р. 28 к., съ того времени и по 1 марта 1889 г. поступило  $\frac{1}{10}$  на капиталъ 48 р. 5 к. и отъ должниковъ 7 р. 28 к., выдано дивиденда 94 р. 49 к. и употреблено на канцелярію 9 р. 50 к., затѣмъ остается 612 р. 62 к.

Кромѣ того въ г. Астрахани дѣйствуютъ общества *Музыкально-драматическое* и *Охотниковъ*, отъ которыхъ отчетовъ еще не поступило.

Въ г. Астрахани имѣются: 4 типографіи, 2 литографіи, 3 фотографіи и 22 книжныхъ лавки. Въ уѣздахъ же подобныхъ заведеній и книжныхъ лавокъ не существуетъ.





О ПОСѢВѢ И УРОЖАѢ ХЛѢБОВЪ  
ВЪ АСТРАХАНСКОЙ ГУБЕРНІИ  
ЗА 1888 ГОДЪ.

У Ъ З Д Ы	П О С Ъ Я Н О Ч Е Т В Е Р Т Е Й											С О Б Р А Н О Ч Е Т В Е Р Т Е Й												
	ОЗИМАГО		Я Р О В А Г О						Кар-тофе-ля	Гор-чицы	Льна	Ко-нопли	ОЗИМАГО		Я Р О В А Г О						Кар-тофе-ля	Гор-чицы	Льна	Ко-нопли
	Ржи	Пше-ницы	Ржи	Пше-ницы	Овса	Ячме-ня	Проса	Горо-ху					Ржи	Пше-ницы	Ржи	Пше-ницы	Овса	Ячме-ня	Проса	Горо-ху				
<b>АСТРАХАНСКІЙ.</b>																								
НА ЗЕМЛЯХЪ:																								
Крестьянскихъ обществъ . . .	96	—	—	84	—	—	105	—	1637	—	—	—	3840	—	—	2531	—	—	1687	—	12614	—	—	—
Итого . . . . .	96	—	—	84	—	—	105	—	1637	—	—	—	3840	—	—	2531	—	—	1687	—	12614	—	—	—
<b>ЕНОТАЕВСКІЙ.</b>																								
Владѣльческихъ . . . . .	—	—	—	8	6	—	2	—	—	—	—	—	—	—	—	27	28	—	16	—	—	—	—	—
Крестьянскихъ обществъ . . .	6358	—	—	5612	94	61	344	4	636	1	—	—	38148	—	—	39284	567	366	2754	—	3300	—	—	—
Городскихъ . . . . .	35	—	—	33	4	—	5	—	—	—	—	—	175	—	—	265	—	—	25	—	—	—	—	—
Итого . . . . .	6393	—	—	5653	104	61	351	4	636	1	—	—	38323	—	—	39576	595	366	2795	—	3300	—	—	—
<b>ЧЕРНОЯРСКІЙ.</b>																								
Крестьянскихъ обществъ . . .	6332	530	547	7946	1127	1076	659	440	1423	1395	377	59	25832	6420	3292	79920	3514	2920	4908	1406	6042	8674	797	162
Городскихъ . . . . .	8	—	20	40	15	—	7	—	—	2	—	—	56	—	140	320	150	—	28	—	—	20	—	—
Итого . . . . .	6340	530	567	7986	1142	1076	666	440	1423	1397	377	59	25888	6420	3432	80240	3664	2920	4936	1406	6042	8694	797	162
<b>ЦАРЕВСКІЙ.</b>																								
Владѣльческихъ . . . . .	404	—	—	693	33	33	20	—	—	—	—	—	522	—	—	3784	65	80	100	—	—	—	—	—
Крестьянскихъ обществъ . . .	18470	—	2709	53302	2891	1607	1747	503	1427	1828	72	3	31791	—	13727	253510	11008	5914	5237	2102	5340	6433	200	15
Городскихъ . . . . .	5	—	—	11	—	—	—	—	—	—	—	—	5	—	—	26	—	—	—	—	—	—	—	—
Итого . . . . .	18879	—	2709	54006	2924	1640	1767	503	1427	1828	72	3	32318	—	13727	257320	11073	5994	5337	2102	5340	6433	200	15
<b>ВСЕГО по губерніи . .</b>																								
Въ томъ числѣ на крестьян-скихъ земляхъ . . . . .	31708	530	3276	67729	4170	2777	2889	947	5123	3226	449	62	100369	6420	17159	379667	15332	9280	14755	3508	27296	15127	997	177
	31256	530	3256	66944	4112	2744	2855	947	5123	3224	449	62	99611	6420	17159	375245	15089	9200	14586	3508	27296	15107	997	177

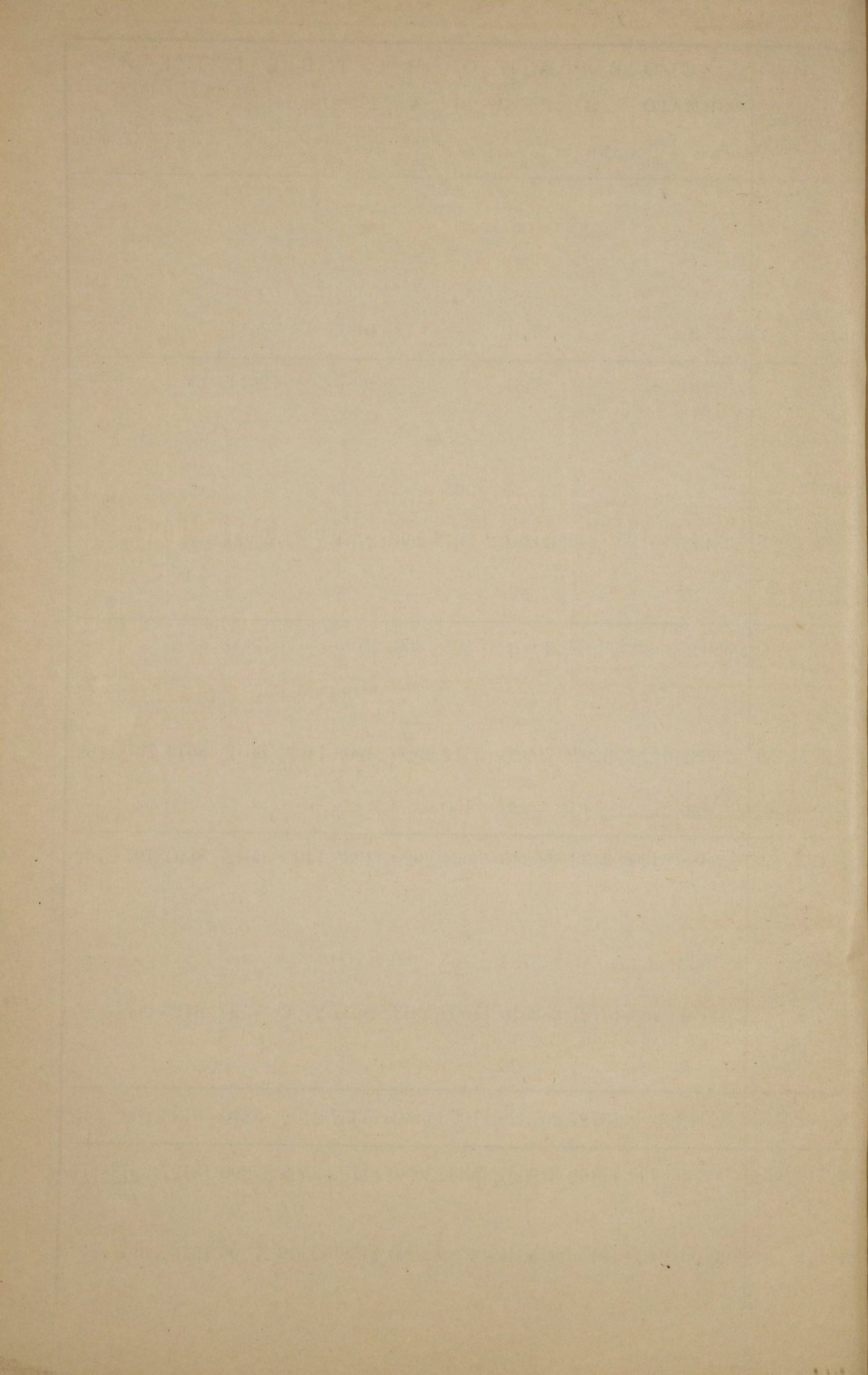



О СОСТОЯНІИ СЕЛЬСКИХЪ ХЛѢБНЫХЪ МАГАЗИНОВЪ

И

ОБЩЕСТВЕННЫХЪ ПРОДОВОЛЬСТВЕННЫХЪ КАПИТАЛОВЪ

ПО АСТРАХАНСКОЙ ГУБЕРНІИ

къ 1-му Января 1889 года.

НАИМЕНОВАНИЕ УѢЗДОВЪ	Число сельскихъ обществъ		Число магазиновъ		Общее число душъ, обладавшихъ хлѣбными сборомъ въ сельские запасные магазины	Число душъ, содержавшихъ хлѣбные запасы въ натурѣ	Число душъ, замѣнившихъ вполнѣ или частью хлѣбные запасы общественнымъ продовольственнымъ капиталомъ	Полное количество хлѣба, принадлежавшее находящимся въ магазинахъ		Полная сумма, назначенная ко взносу крестьянами, взаменъ хлѣбныхъ запасовъ		Къ 1-му Января 1888 г.				Въ теченіе 1888 года								Къ 1-му Января 1889 года																			
	Озим.		Яров.					Руб.		К.		Хлѣба		Капитала		Хлѣба		Капитала		Хлѣба		Капитала		Хлѣба		Капитала		Хлѣба		Капитала		ИТОГО											
	Озим.	Яров.	Руб.	К.				Озим.	Яров.	Руб.	К.	Озим.	Яров.	Руб.	К.	Озим.	Яров.	Руб.	К.	Озим.	Яров.	Руб.	К.	Озим.	Яров.	Руб.	К.	Озим.	Яров.	Руб.	К.	Озим.	Яров.	Руб.	К.								
	Состояло на лицо		Состояло въ ссудахъ и недоимкахъ					Поступило въ уплату ссудъ и недоимокъ		Получены % на личные суммы		Вновь выдано въ ссуды		Осталось на лицо		Состоить въ ссудахъ и недоимкахъ		ИТОГО																									
	Состояло на лицо		Состояло въ ссудахъ и недоимкахъ					Поступило въ уплату ссудъ и недоимокъ		Получены % на личные суммы		Вновь выдано въ ссуды		Осталось на лицо		Состоить въ ссудахъ и недоимкахъ		ИТОГО																									
Астраханскій . . . . .	10	10	2234	2234	—	2234	1117	—	—	574	201	—	—	1660	916	—	—	133	25	—	—	—	—	—	—	—	—	—	—	—	707	226	—	—	1527	891	—	—	2234	1117	—	—	
Красноярскій . . . . .	11	11	2700	2700	—	1998	—	—	—	1616	—	—	—	382	—	—	—	4	—	—	—	—	—	—	—	—	—	—	—	—	—	1620	—	—	—	378	—	—	—	1998	—	—	—
Енотаевскій . . . . .	19	19	13584	13584	—	13584	6792	—	—	5933	599	—	—	7651	6193	—	—	2855	378	—	—	—	—	—	—	—	—	—	—	—	—	8788	977	—	—	4796	5815	—	—	13584	6792	—	—
Черноярскій . . . . .	37	37	19459	19459	—	19459	9730	—	—	3517	1178	—	—	17531	7072	—	—	3614	570	—	—	—	—	—	—	—	—	—	—	—	—	7131	1748	—	—	13917	6502	—	—	21048	8250	—	—
Царевскій . . . . .	36	75	43333	43333	—	43333	21667	—	—	7967	3131	—	—	35366	18535	—	—	3529	1018	—	—	—	—	—	—	—	—	—	—	—	—	11496	4149	—	—	31837	17517	—	—	43333	21666	—	—
<b>ИТОГО по магазинамъ . . . . .</b>	<b>113</b>	<b>152</b>	<b>81310</b>	<b>81310</b>	<b>—</b>	<b>80608</b>	<b>39306</b>	<b>—</b>	<b>—</b>	<b>19607</b>	<b>5109</b>	<b>—</b>	<b>—</b>	<b>62590</b>	<b>32716</b>	<b>—</b>	<b>—</b>	<b>10135</b>	<b>1991</b>	<b>—</b>	<b>—</b>	<b>—</b>	<b>—</b>	<b>—</b>	<b>—</b>	<b>—</b>	<b>—</b>	<b>—</b>	<b>—</b>	<b>—</b>	<b>—</b>	<b>29742</b>	<b>7100</b>	<b>—</b>	<b>—</b>	<b>52455</b>	<b>30725</b>	<b>—</b>	<b>—</b>	<b>82197</b>	<b>37825</b>	<b>—</b>	<b>—</b>
Астраханскій . . . . .	—	—	—	—	5683	—	—	41542	73	—	—	33832	86	—	—	8969	9	—	—	100	—	680	83	—	—	—	—	—	—	—	—	—	—	34613	69	—	—	8869	91	—	—	43483	60
Красноярскій . . . . .	—	—	—	—	2249	—	—	14810	60	—	—	9548	—	—	—	5552	7	—	—	450	34	280	53	—	—	—	—	—	—	—	—	—	—	10278	87	—	—	5102	43	—	—	15381	30
Енотаевскій . . . . .	—	—	—	—	262	—	—	2849	90	—	—	449	68	—	—	2418	1	—	—	562	91	3	08	—	—	—	—	—	—	—	—	—	—	1015	67	—	—	1855	24	—	—	2870	91
<b>ИТОГО по продовольственнымъ капиталамъ . . . . .</b>	<b>—</b>	<b>—</b>	<b>—</b>	<b>—</b>	<b>8194</b>	<b>—</b>	<b>—</b>	<b>59203</b>	<b>23</b>	<b>—</b>	<b>—</b>	<b>43830</b>	<b>54</b>	<b>—</b>	<b>—</b>	<b>16940</b>	<b>8</b>	<b>—</b>	<b>—</b>	<b>1113</b>	<b>24</b>	<b>964</b>	<b>44</b>	<b>—</b>	<b>—</b>	<b>—</b>	<b>—</b>	<b>—</b>	<b>—</b>	<b>—</b>	<b>—</b>	<b>—</b>	<b>—</b>	<b>45908</b>	<b>23</b>	<b>—</b>	<b>—</b>	<b>15827</b>	<b>58</b>	<b>—</b>	<b>—</b>	<b>61735</b>	<b>81</b>

Примѣчаніе. Въ 1888 году открыты вновь хлѣбозапасные магазины въ Икрянинской волости, Астраханскаго уѣзда, въ сельскихъ обществахъ: Сергіевскомъ, Бахтеміровскомъ, Самоздѣльскомъ, Ильинскомъ и Разбугоринскомъ, всего 5.



О ФАБРИКАХЪ И ЗАВОДАХЪ  
ВЪ АСТРАХАНСКОЙ ГУБЕРНІИ  
ЗА 1888 ГОДЪ.



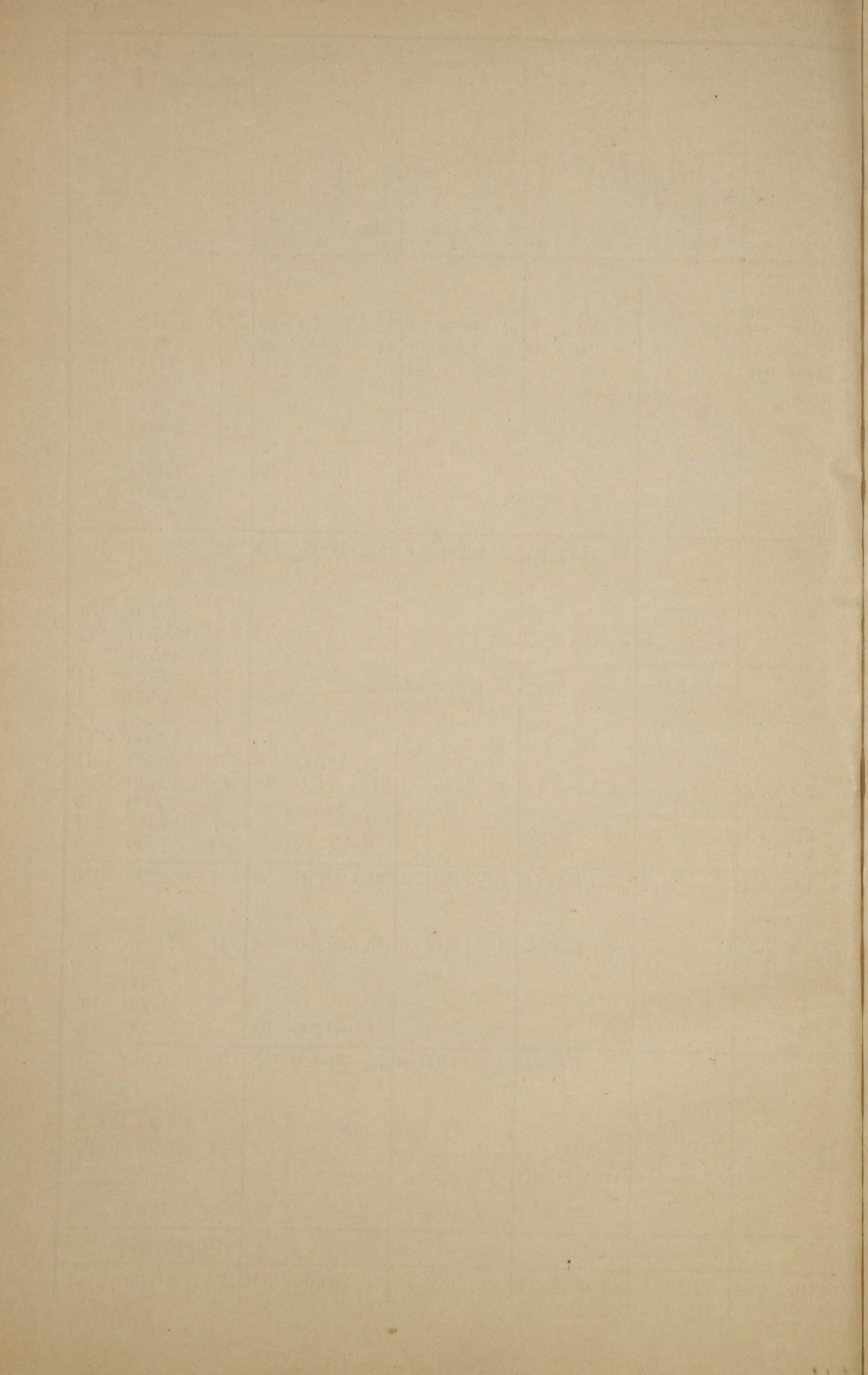

О ДВИЖЕНІИ НАСЕЛЕНІЯ  
ВЪ АСТРАХАНСКОЙ ГУБЕРНІИ  
ЗА 1888 ГОДЪ.

Города и уѣзды	Число бра-ковъ	Ч И С Л О Р О Д И В Ш И Х С Я									Число умершихъ			Прибыль или убыль
		Законнорожден-ныхъ			Незаконнорож-денныхъ			В С Е Г О			Муж.	Жен.	Обоего пола	
		Муж.	Жен.	Обоего пола	Муж.	Жен.	Обоего пола	Муж.	Жен.	Обоего пола				
<b>Г о р о д а :</b>														
Астрахань . . . . .	744	1967	1835	3802	155	201	356	2122	2036	4158	2294	2003	4297	— 139
Красный-Яръ . . . . .	61	212	205	417	4	4	8	216	209	425	143	114	257	+ 168
Енотаевскъ . . . . .	29	81	64	145	1	—	1	82	64	146	72	49	121	+ 25
Черный-Яръ . . . . .	33	96	105	201	3	1	4	99	106	205	83	102	185	+ 20
Царевъ . . . . .	47	122	123	245	9	8	17	131	131	262	97	102	199	+ 63
Итого въ городахъ	914	2478	2332	4810	172	214	386	2650	2546	5196	2689	2370	5059	+ 137
<b>У ѣ з д ы :</b>														
Астраханскій . . . . .	568	1810	1784	3594	81	57	138	1891	1841	3732	1390	1250	2640	+ 1092
Красноярскій . . . . .	256	652	586	1238	12	11	23	664	597	1261	407	345	752	+ 509
Енотаевскій . . . . .	645	1948	1857	3805	12	12	24	1960	1869	3829	1176	1100	2276	+ 1553
Черноярскій . . . . .	865	2678	2590	5268	37	34	71	2715	2624	5339	1645	1554	3199	+ 2140
Царевскій . . . . .	1919	5304	4831	10135	138	123	261	5442	4954	10396	3162	2992	6154	+ 4242
Итого въ уѣздахъ	4253	12392	11648	24040	280	237	517	12672	11885	24557	7780	7241	15021	+ 9536
Всего въ губерніи	5167	14870	13980	28850	452	451	903	15312	14431	29753	10469	9611	20080	+ 9673

**Примѣчаніе.** Въ числѣ незаконнорожденныхъ показано дѣтей раскольниковъ, не записанныхъ въ установленныя метрическія книги: а) въ городахъ: Астрахани 27 муж. и 36 жен. и въ Царевѣ 8 муж. и 7 жен., всего 35 муж. и 43 жен. пола; б) въ уѣздахъ: Астраханскомъ 52 муж. и 26 жен., Красноярскомъ 4 муж. и 6 жен., Енотаевскомъ 3 муж. и 7 жен., Черноярскомъ 24 муж. и 13 жен., и въ Царевскомъ 111 муж. и 90 жен., а всего въ уѣздахъ 194 муж. и 142 жен. Въ общемъ же числѣ по губерніи ихъ показано 229 муж., 185 жен. и 414 обоего пола.



О ПОСТУПЛЕНІИ СБОРОВЪ  
ВЪ АСТРАХАНСКОЙ ГУБЕРНІИ  
ЗА 1888 ГОДЪ.

РОДЪ ПОДАТЕЙ	Слѣдовало вступить				Вновь причислено				И с к л ю ч е н о				В з ы с к а н о				Осталось къ 1-му Января 1889 г.						
	Недоимокъ		Оклада		Недоимокъ		Оклада		Недоимокъ		Оклада		Недоимокъ		Оклада		Недоимокъ		Оклада		В С Е Г О		
	РУБ.	КОП.	РУБ.	КОП.	РУБ.	КОП.	РУБ.	КОП.	РУБ.	КОП.	РУБ.	КОП.	РУБ.	КОП.	РУБ.	КОП.	РУБ.	КОП.	РУБ.	КОП.	РУБ.	КОП.	
<b>I.</b>																							
<b>Подати и окладные платежи.</b>																							
1. Отмѣненной оброчной подати:																							
съ государственныхъ крестьянъ всѣхъ наименованій . . . . .	21865	36	—	—	29580	—	—	—	—	—	—	—	—	—	—	—	—	—	—	—	—	—	—
2. Отмѣненной подушной подати:																							
съ государственныхъ крестьянъ . .	3307	43	—	—	—	24	—	—	—	—	—	—	—	—	—	—	—	—	—	—	—	—	—
съ крестьянъ временно-обязан- ныхъ (бывшихъ помѣщичьихъ) . .	2	37	—	—	—	—	—	—	—	—	—	—	—	—	—	—	—	—	—	—	—	—	—
съ мѣщанъ . . . . .	—	24	—	—	—	—	—	—	—	—	—	—	—	—	—	—	—	—	—	—	—	—	—
3. Государственного поземельнаго на- лога . . . . .																							
	4877	62	14616	24	45	44	6	63	—	—	66	55	4425	44	14486	02	497	62	70	30	567	92	
И т о г о . . . . .																							
	30053	02	14616	24	29625	68	6	63	—	—	66	55	41212	60	14486	02	18466	10	70	30	18536	40	
4. Земскихъ сборовъ:																							
на губернскія повинности . . . . .	11706	58	149256	57	4597	31	25384	—	675	56	47963	48	12945	53	123037	15	2682	80	3639	94	6322	74	
на частныя повинности съ владѣль- цевъ рыболовныхъ водъ и земель	2395	25	11887	87	151	39	187	69	—	02	316	01	2471	26	11614	45	75	36	145	10	220	46	
на содержаніе сельскихъ училищъ	141	14	6940	87	1	32	1	09	—	54	2400	78	141	92	4529	18	—	—	12	—	12	—	
И т о г о . . . . .																							
	14242	97	168085	31	4750	02	25572	78	676	12	50680	27	15558	71	139180	78	2758	16	3797	04	6555	20	
7. Выкупныхъ платежей:																							
а) съ бывшихъ государственныхъ крестьянъ, по закону 12 іюня 1886 г. . . . .	50047	70	476614	93	—	—	—	—	—	—	867	91	49100	37	466501	96	947	33	9245	06	10192	39	
б) на основаніи особыхъ правилъ	—	—	800	11	—	—	—	—	—	—	—	—	—	—	800	11	—	—	—	—	—	—	
в) съ крестьянъ-собственниковъ (бывшихъ помѣщичьихъ) . . . . .	775	26	17007	93	—	—	—	—	—	—	2	86	775	26	16999	07	—	—	6	—	6	—	
г) съ крестьянъ-собственниковъ (бывшихъ удѣльнаго вѣдомства)	1272	09	3449	95	—	—	—	—	—	—	—	—	1272	09	3449	95	—	—	—	—	—	—	
И т о г о . . . . .																							
	52095	05	497872	92	—	—	—	—	—	—	870	77	51147	72	487751	09	947	33	9251	06	10198	39	
В С Е Г О . . . . .																							
	96391	04	680574	47	34375	70	25579	41	676	12	51617	59	107919	03	641417	89	22171	59	13118	40	35289	99	

РОДЪ ПОДАТЕЙ	Слѣдовало вступить				Вновь причислено				
	Недоимокъ		Оклада		Недоимокъ		Оклада		
	РУБ.	КОП.	РУБ.	КОП.	РУБ.	КОП.	РУБ.	КОП.	
9) Налога съ недвижимыхъ имуществъ въ городахъ, посадахъ и мѣстечкахъ . . . . .	1924	88	62500	—	—	—	—	—	—
Пени за неплатежъ онаго. . . . .	—	—	—	—	416	65	—	—	—
<b>Итого. . . . .</b>	<b>1924</b>	<b>88</b>	<b>62500</b>	<b>—</b>	<b>416</b>	<b>65</b>	<b>—</b>	<b>—</b>	<b>—</b>
<b>II.</b>									
<b>Податныхъ недоимокъ разсроченныхъ.</b>									
Съ государственныхъ крестьянъ всѣхъ уѣздовъ губерніи, на основаніи Манифеста, послѣдовавшаго 15 Мая 1883 г. . . . .	3412	97	—	—	—	—	—	—	—
<b>III.</b>									
<b>Другихъ разныхъ взысканій.</b>									
По вѣдомствамъ:									
Министерства Государственныхъ Имуществъ. . . . .	188463	40	775152	16	54183	73	21496	50	—
Министерства Финансовъ:									
Департаментъ { Государственного Казначейства	7609	91	—	—	10652	58	—	—	—
{ Неокладныхъ сборовъ. . . . .	18885	97	—	—	26374	67	—	—	—
{ Торговли и Мануфактуръ. . . . .	5170	02	—	—	4507	03	—	—	—
<b>Итого. . . . .</b>	<b>220129</b>	<b>30</b>	<b>775152</b>	<b>16</b>	<b>95718</b>	<b>01</b>	<b>21496</b>	<b>50</b>	<b>—</b>
<b>IV.</b>									
<b>Въ этомъ числѣ взысканій на отвѣтственности Губернскаго Начальства.</b>									
По вѣдомствамъ:									
Министерства Государственныхъ Имуществъ. . . . .	188463	40	775152	16	54183	73	21496	50	—
Министерства Финансовъ:									
Департаментъ { Государственного Казначейства	4992	58	—	—	3488	99	—	—	—
{ Неокладныхъ сборовъ. . . . .	18869	38	—	—	26374	67	—	—	—
{ Торговли и Мануфактуръ. . . . .	5170	02	—	—	4507	03	—	—	—
<b>Итого. . . . .</b>	<b>217495</b>	<b>38</b>	<b>775152</b>	<b>16</b>	<b>88554</b>	<b>42</b>	<b>21496</b>	<b>50</b>	<b>—</b>

Исключено				Взыскано				Осталось къ 1-му Января 1889 г.					
Недоимокъ		Оклада		Недоимокъ		Оклада		Недоимокъ		Оклада		В С Е Г О	
РУБ.	КОП.	РУБ.	КОП.	РУБ.	КОП.	РУБ.	КОП.	РУБ.	КОП.	РУБ.	КОП.	РУБ.	КОП.
—	—	—	—	1924	38	59482	10	—	50	3017	90	3018	40
—	—	—	—	416	65	—	—	—	—	—	—	—	—
—	—	—	—	2341	03	59482	10	—	50	3017	90	3018	40
—	—	—	—	—	—	—	—	—	—	—	—	—	—
68129	77	183055	16	20736	82	480386	59	153780	54	133206	91	286987	45
770	50	—	—	8908	40	—	—	8583	59	—	—	8583	59
5208	96	—	—	6464	25	—	—	33587	43	—	—	33587	43
1884	92	—	—	2789	88	—	—	5002	25	—	—	5002	25
75994	15	183055	16	38899	35	480386	59	200953	81	133206	91	334160	72
68129	77	183055	16	20736	82	480386	59	153780	54	133206	91	286987	45
639	98	—	—	2199	49	—	—	5642	10	—	—	5642	10
5208	96	—	—	6464	25	—	—	33570	84	—	—	33570	84
1884	92	—	—	2789	88	—	—	5002	25	—	—	5002	25
75863	63	183055	16	32190	44	480386	59	197995	73	133206	91	331202	64



О РАСПРЕДѢЛЕНІИ НЕДОИМОКЪ ПО ГОРОДАМЪ И УѢЗДАМЪ

АСТРАХАНСКОЙ ГУБЕРНІИ

ЗА 1888 ГОДЪ.

НАИМЕНОВАНИЕ ГОРОДОВЪ И УЪЗДОВЪ	Н Е Д О И М О К Ъ																	
	По оброчнымъ податямъ		По подушной подати и сбору		По Государственному поземельному налогу		По земельнымъ сборамъ		По выкупнымъ платежамъ		По налогу съ недвижимыхъ имуществъ		По разороченнымъ недоимкамъ		По разнымъ взысканіямъ		В С Е Г О	
	РУБ.	КОП.	РУБ.	КОП.	РУБ.	КОП.	РУБ.	КОП.	РУБ.	КОП.	РУБ.	КОП.	РУБ.	КОП.	РУБ.	КОП.	РУБ.	КОП.
<b>Г о р о д а :</b>																		
Астрахань . . . . .	—	—	—	—	—	—	811	—	—	—	2556	—	—	—	28947	71	32314	71
Красный-Яръ . . . . .	—	—	—	—	—	—	—	—	—	—	7	20	—	—	1513	70	1520	90
Евотаевскъ . . . . .	—	—	—	—	—	—	—	—	—	—	—	—	—	—	915	87	915	87
Черный-Яръ . . . . .	—	—	—	—	18	—	97	94	—	—	—	—	—	—	950	47	1066	41
Царевъ . . . . .	—	—	—	—	—	—	294	03	—	—	455	20	—	—	3716	44	4465	67
Итого . . . . .	—	—	—	—	18	—	1202	97	—	—	3018	40	—	—	36044	19	40283	56
<b>У ъ з д ы :</b>																		
Астраханскій . . . . .	4947	36	—	—	497	69	3113	08	—	—	—	—	—	—	131689	88	140248	01
Красноярскій . . . . .	—	—	—	—	1	59	658	69	—	—	—	—	—	—	11093	38	11753	66
Евотаевскій . . . . .	633	06	88	06	22	—	732	83	2458	74	—	—	—	—	22750	13	26684	82
Черноярскій . . . . .	—	—	—	—	16	—	275	28	6962	07	—	—	—	—	21236	61	28489	96
Царевскій . . . . .	12300	—	—	—	12	64	572	35	777	58	—	—	—	—	103313	80	116976	37
Итого . . . . .	17880	42	88	06	549	92	5352	23	10198	39	—	—	—	—	290083	80	324152	82
Кромѣ того, по Казначейству Внутренней киргизской Орды . . . . .	—	—	—	—	—	—	—	—	—	—	—	—	—	—	8032	73	8032	73
В С Е Г О . . . . .	17880	42	88	06	567	92	6555	20	10198	39	3018	40	—	—	334160	72	372469	11



О ЧИСЛѢ И РОДѢ ПРЕСТУПЛЕНІЙ  
И  
О КОЛИЧЕСТВѢ ОСУЖДЕННЫХЪ ПОДСУДИМЫХЪ  
ПО АСТРАХАНСКОЙ ГУБЕРНІИ  
ЗА 1888 ГОДЪ.



Р О Д Ъ П Р Е С Т У П Л Е Н І Й

	Число преступлений		Число осужденныхъ				Было осужденныхъ въ 1888 году, сравнительно съ 1887 годомъ			
	Въ 1887 г.	Въ 1888 г.	Въ 1887 году		Въ 1888 году		Б о л ѣ		М е н ѣ	
			муж.	жен.	муж.	жен.	муж.	жен.	муж.	жен.
1. О преступленіяхъ противъ вѣры и о нарушеніи ограждающихъ постановленій ст. 176—240 Улож. о наказ. 1866 года. . . . .	21	23	8	—	9	—	1	—	—	—
2. О преступленіяхъ государственныхъ, ст. 241—261 . . . . .	—	—	—	—	—	—	—	—	—	—
3. О преступленіяхъ и проступкахъ противъ порядка управленія, ст. 262—328 . . . . .	149	123	94	18	112	15	18	—	—	3
4. О преступленіяхъ и проступкахъ по службѣ государственной и общественной ст. 329—505 . . . . .	118	131	61	—	82	1	21	—	—	—
5. О преступленіяхъ и проступкахъ противъ постановленій о повинностяхъ государственныхъ и земскихъ, ст. 506—547 . . . . .	—	2	—	—	—	—	—	—	—	—
6. О преступленіяхъ и проступкахъ противъ имущества и доходовъ казны, ст. 548—800 . . . . .	38	19	100	5	5	—	—	—	95	5
7. О преступленіяхъ и проступкахъ противъ общественнаго благоустройства и благочинія, ст. 831—1404 . . . . .	87	179	49	5	91	12	42	7	—	—
8. О преступленіяхъ и проступкахъ противъ законовъ о состояніяхъ, ст. 1405—1448 . . . . .	7	7	4	—	3	2	—	2	1	—
9. О преступленіяхъ противъ жизни, здравія, свободы и чести частныхъ лицъ, ст. 1449—1548 . . . . .	228	262	183	12	169	13	—	1	14	—
10. О преступленіяхъ противъ правъ семейственныхъ, ст. 1549—1600. . . . .	9	5	4	2	3	1	—	—	1	1
11. О преступленіяхъ и проступкахъ противъ собственности частныхъ лицъ, ст. 1601—1711. . . . .	832	611	329	15	268	15	—	—	61	—
И Т О Г О . . . . .	1489	1362	832	57	742	59	82	10	172	9







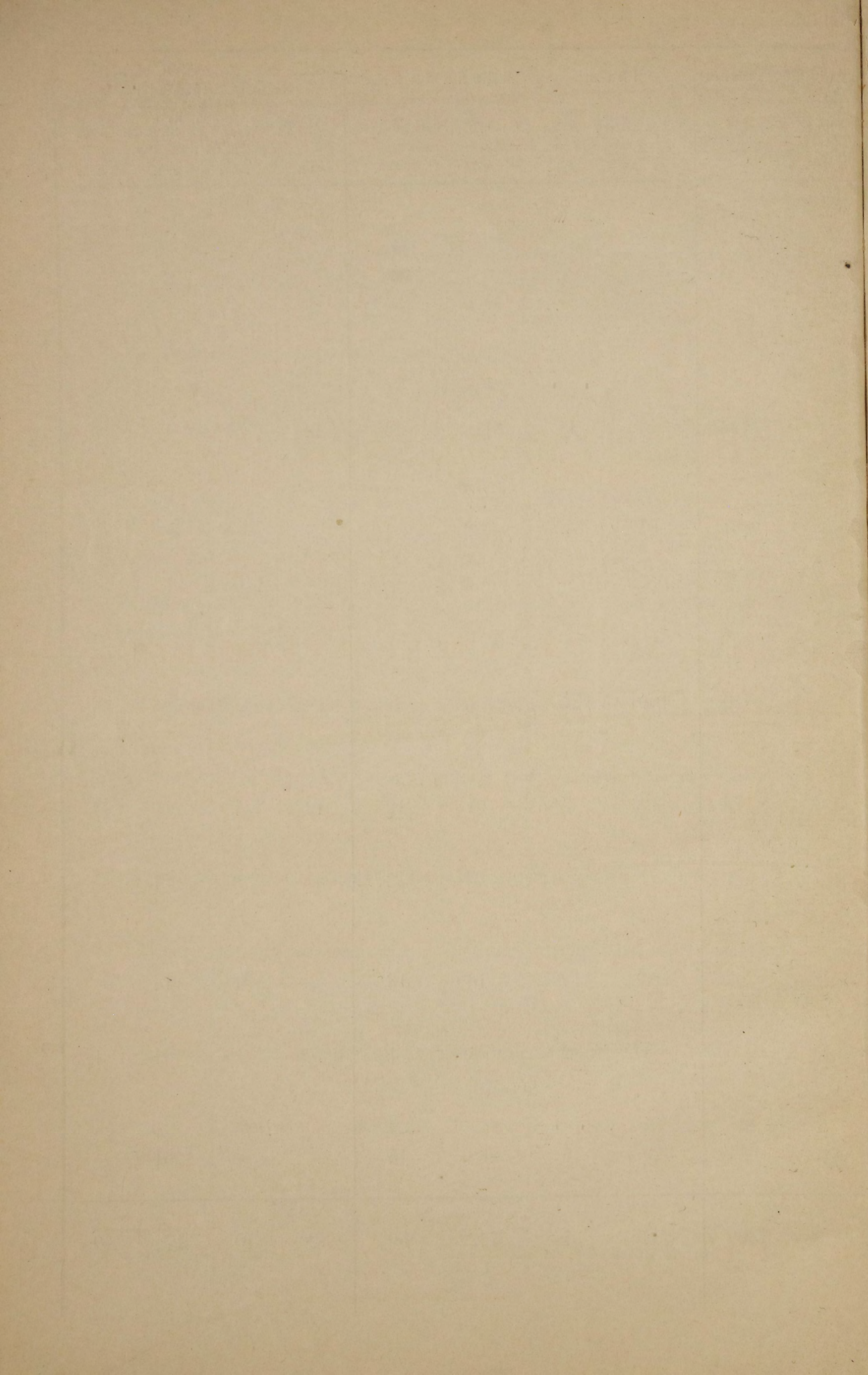

О ЧИСЛѢ И РОДѢ ПРЕСТУПЛЕНІЙ

ПО АСТРАХАНСКОЙ ГУБЕРНІИ

ЗА 1888 ГОДЪ.



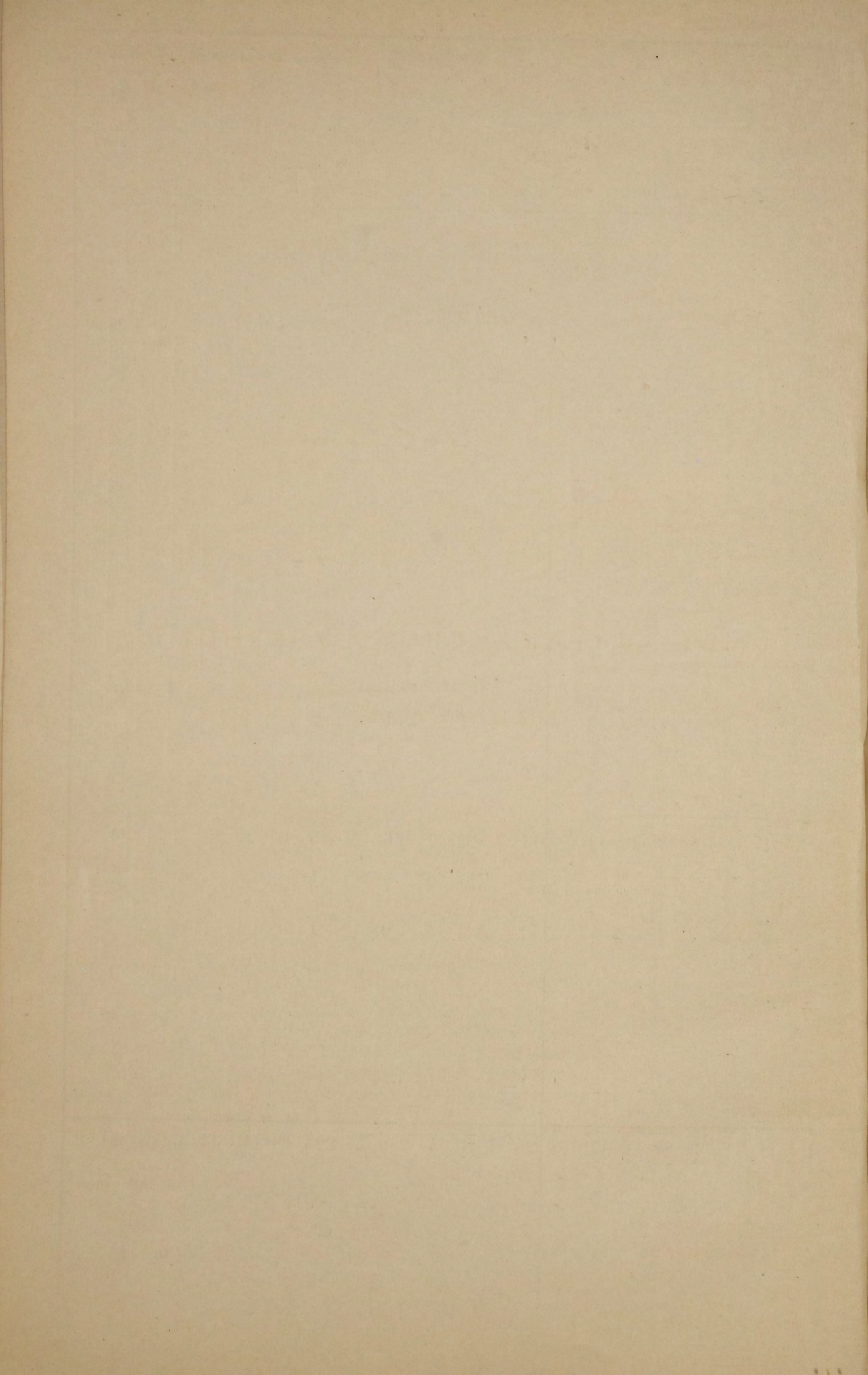



О П О Ж А Р А Х Ъ  
ВЪ АСТРАХАНСКОЙ ГУБЕРНІИ  
ЗА 1888 ГОДЪ.

ГОРОДА и УѢЗДЫ	Въ зимніе мѣсяцы			Въ весенніе мѣсяцы			Въ лѣтніе мѣсяцы			Въ осенніе мѣсяцы			ВСЕГО ВЪ ГОДУ			Причина пожаровъ				
	Число пожаровъ	Число погорѣвшихъ дворовъ	Сумма	Число пожаровъ	Число погорѣвшихъ дворовъ	Сумма	Число пожаровъ	Число погорѣвшихъ дворовъ	Сумма	Число пожаровъ	Число погорѣвшихъ дворовъ	Сумма	Число пожаровъ	Число погорѣвшихъ дворовъ	Сумма	Отъ молніи	Отъ дурнаго устройства печей и трубъ	Отъ неосторожности	Отъ поджога	Отъ другихъ причинъ
			убытковъ			убытковъ			убытковъ			убытковъ			убытковъ					
РУБЛЕЙ	РУБЛЕЙ	РУБЛЕЙ	РУБЛЕЙ	РУБЛЕЙ	РУБЛЕЙ	РУБЛЕЙ	РУБЛЕЙ	РУБЛЕЙ	РУБЛЕЙ	РУБЛЕЙ	РУБЛЕЙ	РУБЛЕЙ	РУБЛЕЙ	РУБЛЕЙ						
<b>Въ городахъ:</b>																				
Астрахани . . . . .	5	5	1600	7	7	8580	5	6	3000	6	5	12580	23	23	25760	—	3	13	—	7
Красномъ-Яру . . . . .	—	—	—	1	1	—	1	1	40	1	—	10	3	2	50	—	1	1	—	1
Енотаевскѣ . . . . .	1	1	50	1	—	50	—	—	—	1	—	150	3	1	250	—	—	1	—	2
Черномъ-Яру . . . . .	—	—	—	—	—	—	—	—	—	—	—	—	—	—	—	—	—	—	—	—
Царевѣ . . . . .	—	—	—	—	—	—	—	—	—	1	1	5	1	1	5	—	—	1	—	—
Итого . . . . .	6	6	1650	9	8	8630	6	7	3040	9	6	12745	30	27	26065	—	4	16	—	10
<b>Въ уѣздахъ:</b>																				
Астраханскомъ . . . . .	5	6	4300	17	12	7368	12	55	27739	4	3	903	38	76	40310	—	5	16	—	17
Красноярскомъ . . . . .	5	6	2000	3	7	3391	2	4	1020	1	—	21	11	17	6432	—	2	4	4	1
Енотаевскомъ . . . . .	1	1	250	4	1	1563	7	8	3460	3	2	543	15	12	5816	—	1	8	—	6
Черноярскомъ . . . . .	2	2	500	8	92	35430	7	30	35952	1	1	200	18	125	72082	1	—	6	5	6
Царевскомъ . . . . .	10	10	1193	8	50	19873	12	187	46614	2	2	1006	32	249	68686	—	3	16	8	5
Итого . . . . .	23	25	8243	40	162	67625	40	284	114785	11	8	2673	114	479	193326	1	11	50	17	35
ВСЕГО въ губерніи . . . . .	29	31	9893	49	170	76255	46	291	117825	20	14	15418	144	506	219391	1	15	66	17	45

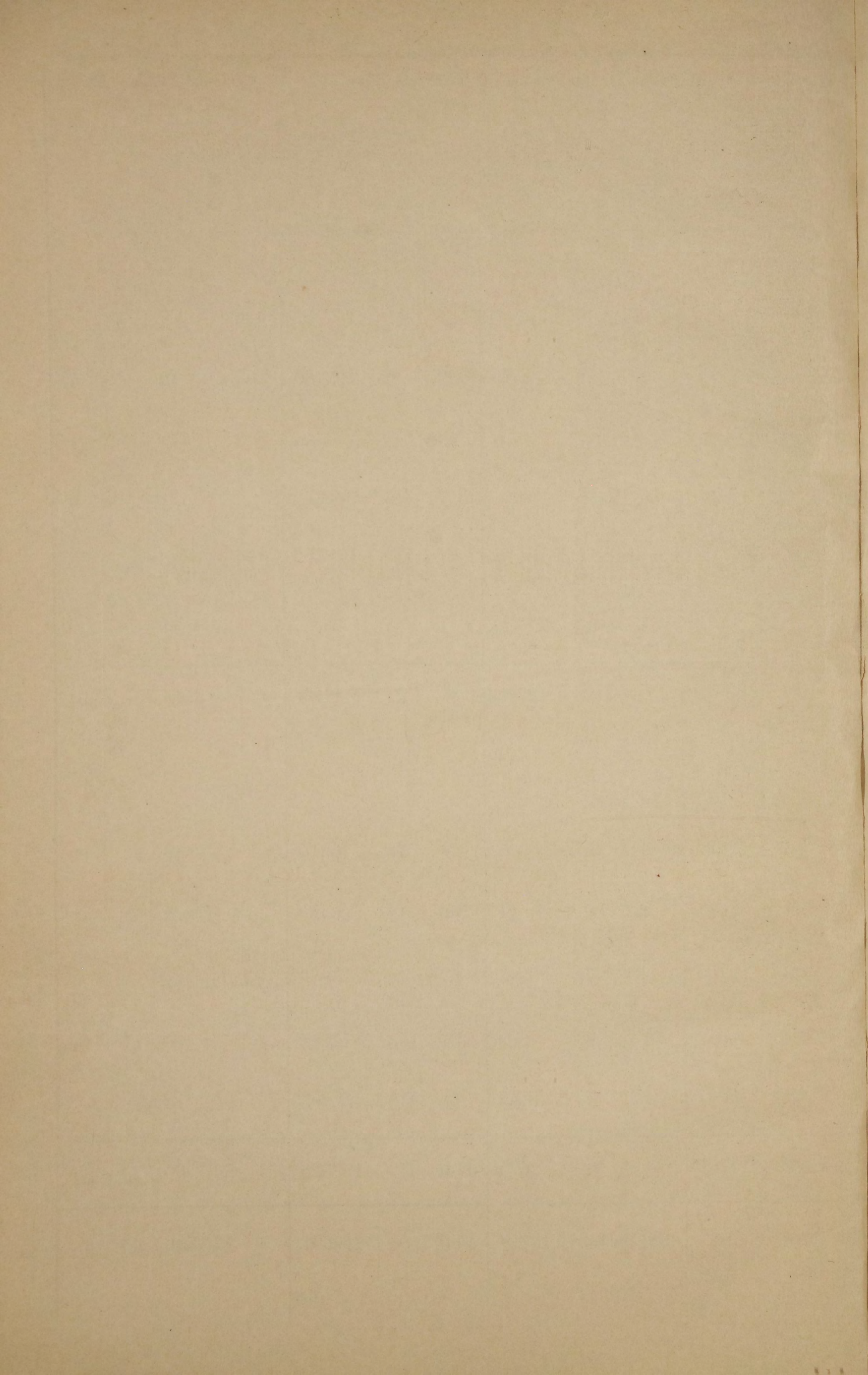

О НАСИЛЬСТВЕННЫХЪ И СЛУЧАЙНЫХЪ СМЕРТЯХЪ  
ВЪ АСТРАХАНСКОЙ ГУБЕРНІИ  
ЗА 1888 ГОДЪ.

ГОРОДА и УЪЗДЫ	ЛИЦА, УМЕРШИЯ НАСИЛСТВЕННЫМЪ И СЛУЧАЙНЫМЪ ОБРАЗОМЪ																																								
	Число случаевъ смертоубійства			Жертвы смертоубійства					Скоропости			но умершіе		Жертвы случайной смерти												ВСЕГО умерло отъ насилія и случайностей															
	Дѣтоубійство новорожденныхъ	Смертоубійство	ИТОГО	Дѣтоубійство		Смертоубійство		ИТОГО	Самоубійцы		Отъ болѣзней		Отъ пьянства	Отъ неизвѣстныхъ причинъ	ИТОГО	Найденныя мертвыя тѣла		Убито громомъ	Задавлено и упало съ высоты		Сгорѣло и убито на пожарахъ	Умерло отъ угара	Замерзло	Утонуло		Укушено до смерти звѣрами		Умерло отъ другихъ случайностей		ИТОГО	М.	Ж.									
				М.	Ж.	М.	Ж.		М.	Ж.	М.	Ж.				М.	Ж.		М.	Ж.				М.	Ж.	М.	Ж.	М.	Ж.				М.	Ж.	М.	Ж.					
<b>Въ городахъ:</b>																																									
Астрахани . . . . .	—	—	—	—	—	—	—	—	2	—	7	1	13	—	—	20	3	1	2	—	—	1	—	—	4	—	—	7	2	—	—	17	4	29	6	52	11				
Красномъ-Яру . . . . .	—	—	—	—	—	—	—	—	1	2	—	—	—	—	2	—	—	—	—	—	—	—	—	—	—	—	1	1	—	—	—	1	2	2	4	3					
Енотаевскѣ . . . . .	—	—	—	—	—	—	—	—	—	3	—	1	—	—	4	—	—	—	—	—	—	—	—	—	—	—	3	—	—	—	1	—	4	—	8	—					
Черномъ-Яру . . . . .	—	—	—	—	—	—	—	—	—	1	1	—	—	—	1	1	—	—	—	—	—	—	—	—	—	—	1	1	—	—	—	—	1	1	2	2					
Царевѣ . . . . .	—	—	—	—	—	—	—	—	—	—	—	—	—	—	—	—	—	—	—	—	—	—	—	—	—	—	—	—	—	—	—	—	—	—	—	—					
<b>Итого . . . . .</b>	—	—	—	—	—	—	—	—	2	1	13	2	14	—	—	27	4	1	2	—	—	2	—	—	4	—	—	12	4	—	—	18	5	36	9	66	16				
<b>Въ уѣздахъ:</b>																																									
Астраханскомъ . . . . .	1	1	2	—	1	1	—	1	1	1	1	20	4	5	—	—	25	5	18	1	—	—	2	—	1	—	2	1	1	27	5	—	—	4	2	35	10	80	18		
Красноярскомъ . . . . .	1	—	1	1	—	—	—	1	—	—	—	1	—	—	—	1	—	—	—	—	—	—	—	—	—	—	6	3	—	—	2	—	11	3	13	3					
Енотаевскомъ . . . . .	—	—	—	—	—	—	—	—	—	—	9	4	2	—	4	2	15	6	2	—	—	—	1	1	1	1	—	—	—	9	3	—	—	—	—	11	5	28	11		
Черноярскомъ . . . . .	—	1	1	—	—	—	2	—	2	3	1	4	1	3	—	—	7	1	2	—	—	—	1	3	1	—	3	—	1	1	—	—	3	—	20	4	32	8			
Царевскомъ . . . . .	2	7	9	—	2	5	2	5	4	—	—	12	9	3	—	2	2	17	11	3	—	—	—	3	—	—	1	1	1	4	—	14	3	1	—	25	6	50	21		
<b>Итого . . . . .</b>	4	9	13	1	3	6	4	7	7	4	2	46	18	13	1	6	4	65	23	25	1	—	—	9	4	3	2	5	3	6	1	67	15	1	—	11	3	102	28	203	61
<b>ВСЕГО въ губерніи . . . . .</b>	4	9	13	1	3	6	4	7	7	6	3	59	20	27	3	6	4	92	27	26	3	—	—	11	4	3	2	9	3	6	1	79	19	1	—	29	16	138	37	269	77

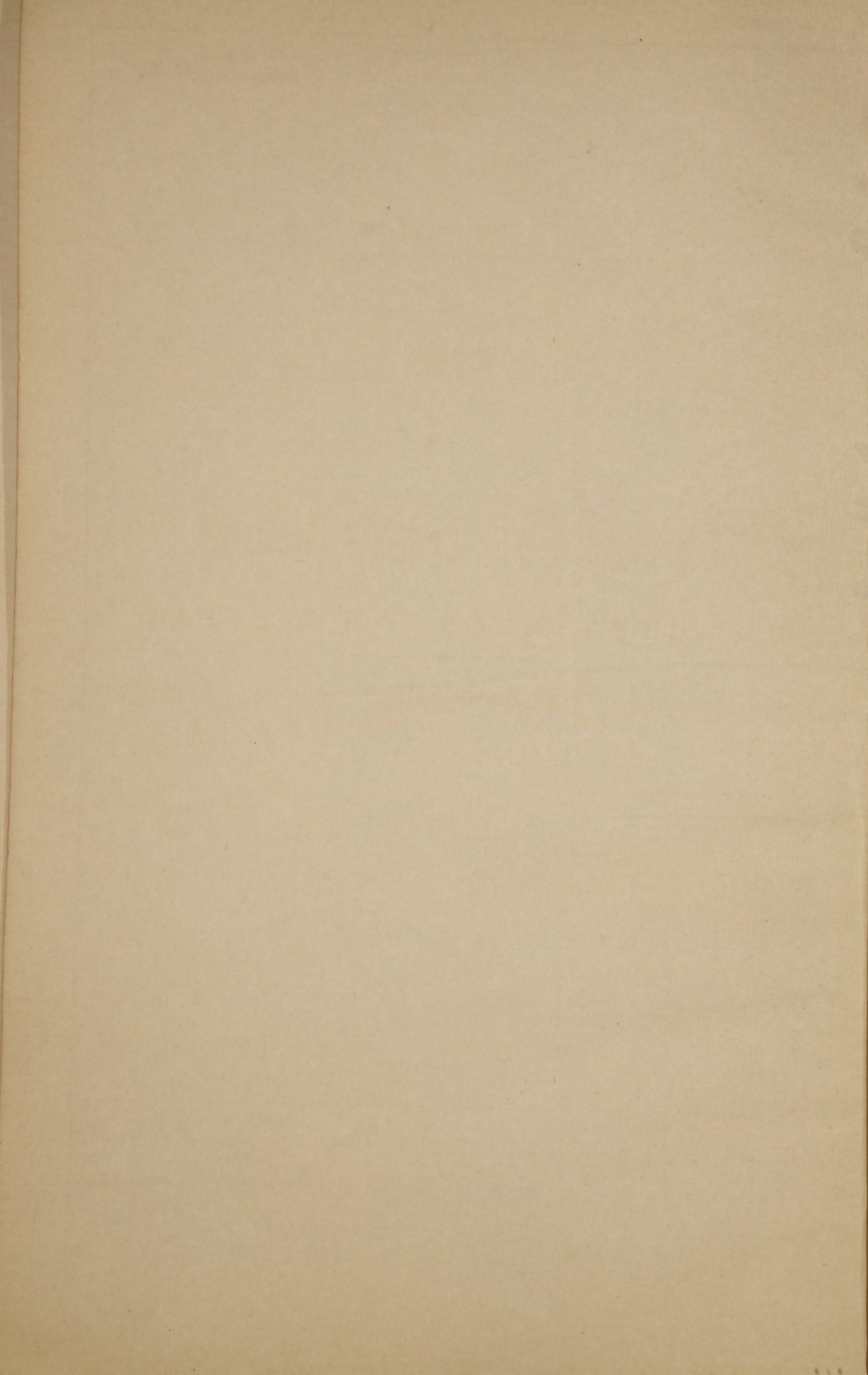

О ЧИСЛѢ УЧЕБНЫХЪ ЗАВЕДЕНІЙ И УЧАЩИХСЯ  
ВЪ АСТРАХАНСКОЙ ГУБЕРНІИ  
ЗА 1888 ГОДЪ.

# НАЗВАНІЕ УЧЕБНЫХЪ ЗАВЕДЕНІЙ

	ВЪ ГУБЕРНСКОМЪ ГОРОДѢ		ВЪ УѢЗДНЫХЪ ГОРОДАХЪ		ВЪ УѢЗДАХЪ			ВСЕГО ВЪ ГУБЕРНІИ					
	Число учащихся		Число учебныхъ заведеній	Число учащихся		Число учебныхъ заведеній	Число учащихся		Число учебныхъ заведеній	Число учащихся			
	МУЖ. П.	ЖЕН. П.		МУЖ. П.	ЖЕН. П.		МУЖ. П.	ЖЕН. П.		МУЖ. П.	ЖЕН. П.	ОБ. ПОЛА	
<b>I. Среднія учебныя заведенія.</b>													
Мужская гимназія съ пансіономъ . . . . .	1	338	—	—	—	—	—	—	1	338	—	338	
Женская гимназія съ пансіономъ . . . . .	1	—	343	—	—	—	—	—	1	—	343	343	
Реальное училище . . . . .	1	197	—	—	—	—	—	—	1	197	—	197	
Итого . . . . .	3	535	343	—	—	—	—	—	3	535	343	878	
<b>II. Учебныя заведенія, подвѣдомственныя Инспекціи народныхъ училищъ Министерства Народнаго Просвѣщенія.</b>													
Уѣздное Агабабовское армянское училище . . . . .	1	69	—	—	—	—	—	—	1	69	—	69	
Городскія училища {	1	190	—	—	—	—	—	—	1	190	—	190	
	1	—	149	—	—	—	—	—	1	—	149	149	
	1	—	—	1	130	—	—	—	1	130	—	130	
	1	—	—	1	131	—	—	—	1	131	—	131	
Частныя училища {	3	215	—	—	—	—	—	—	3	215	—	215	
	8	472	—	3	191	—	—	—	11	663	—	663	
Сельскія училища {	4	—	356	3	—	109	—	—	7	—	465	465	
	6	76	62	—	—	—	—	—	6	76	62	138	
Иностранческое училище для татаръ М. Н. П. {	1	14	4	—	—	—	—	—	1	14	4	18	
	—	—	—	—	—	—	5	481	24	5	481	24	505
	—	—	—	—	—	—	12	670	126	12	670	126	796
	—	—	—	—	—	—	10	531	—	10	531	—	531
Мореходный классъ . . . . .	—	—	—	—	—	—	10	—	429	10	—	429	429
	—	—	—	—	—	—	24	994	279	24	994	279	1273
Ремесленныя школы {	1	43	—	—	—	—	—	—	1	43	—	43	
Калмыцкія мужскія училища . . . . .	1	52	—	—	—	—	—	—	1	52	—	52	
	3	98	—	—	—	—	—	—	3	98	—	98	
Итого . . . . .	1	—	28	—	—	—	—	—	1	—	28	28	
	1	54	—	—	—	—	5	118	—	6	172	—	172
Итого . . . . .	32	1283	599	8	452	109	66	2794	858	106	4529	1566	6095
<b>III. Учебныя заведенія, подвѣдомственныя прочимъ вѣдомствамъ.</b>													
Духовная семинарія . . . . .	1	145	—	—	—	—	—	—	1	145	—	145	
Духовное училище . . . . .	1	204	—	—	—	—	—	—	1	204	—	204	
Епархіальное женское училище . . . . .	1	—	190	—	—	—	—	—	1	—	190	190	
Приходское армянское училище . . . . .	1	36	—	—	—	—	—	—	1	36	—	36	
Армянское епархіальное женское училище съ отдѣленіемъ приготовительнаго класса . . . . .	1	—	103	—	—	—	—	—	1	—	103	103	
Повивальная школа Приказа общественнаго призрѣнія . . . . .	1	—	16	—	—	—	—	—	1	—	16	16	
Дѣтскіе пріюты для дѣтей обоого пола Губернскаго Попечительства . . . . .	2	49	69	—	—	—	—	—	2	49	69	118	
Церковно-приходскія школы для дѣтей обоого пола . . . . .	12	358	5	1	—	40	77	2298	454	90	2656	499	3155
Школы грамотности (духовнаго вѣдомства) . . . . .	1	30	—	—	—	—	23	338	54	24	368	54	422
Станичныя и поселковыя училища въ Астраханскомъ казачьемъ войскѣ {	—	—	—	1	53	—	13	709	—	14	762	—	762
	—	—	—	1	—	28	12	—	443	13	—	471	471
	—	—	—	—	—	—	7	182	79	7	182	79	261
Итого . . . . .	21	822	383	3	53	68	132	3527	1030	156	4402	1481	5883
ВСЕГО . . . . .	56	2640	1325	11	505	177	198	6321	1888	265	9466	3390	12856



