

A. 911.

4

3a 1892. 200a

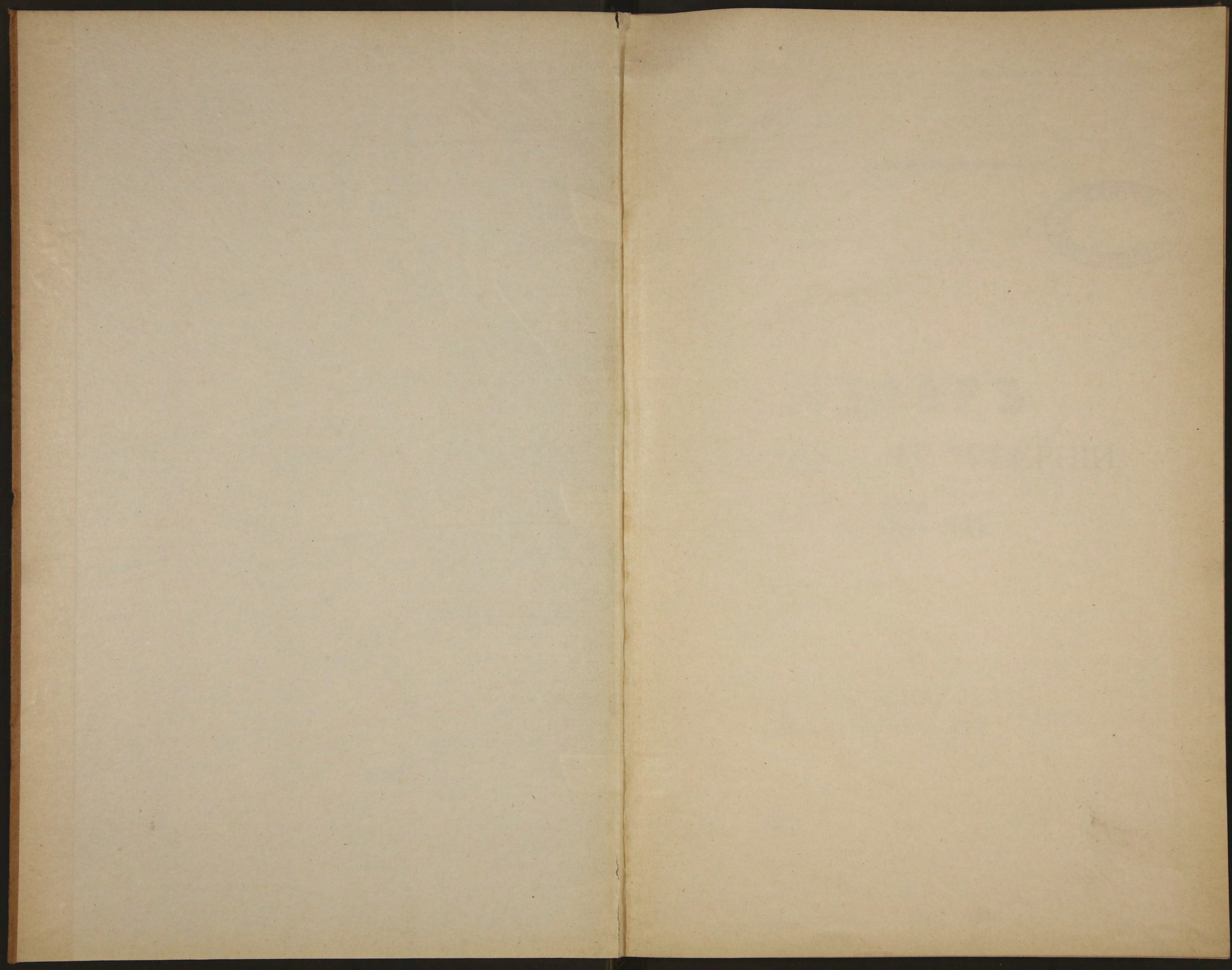





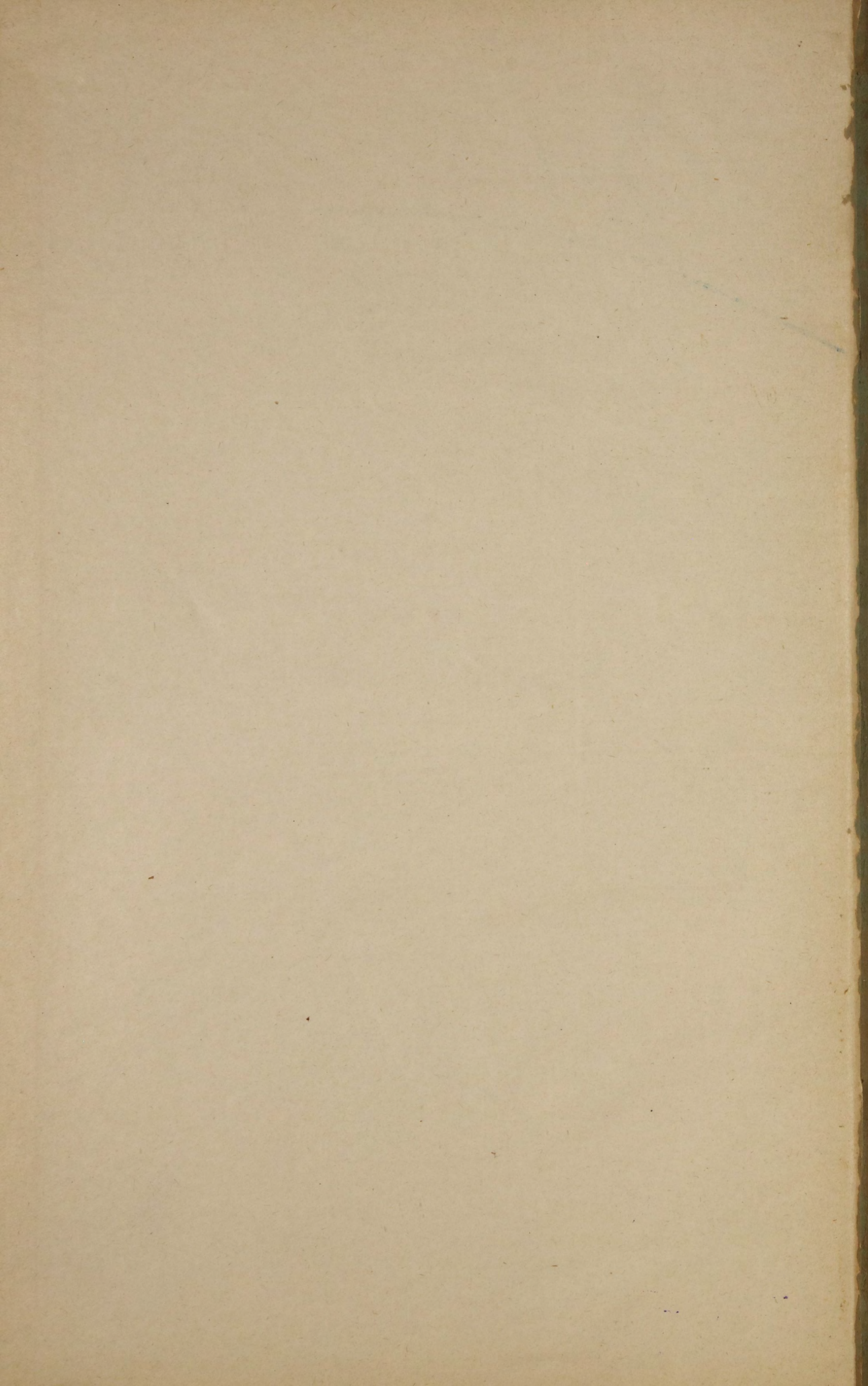



A. 911

4



~~268/3~~

ОБЗОРЪ

ВИЛЕНСКОЙ ГУБЕРНІИ,

ЗА 1892 ГОДЪ.

39

Библиотека им. СССР



Печатано по распоряженію Г. Вилнскаго Губернатора **Барона Гревеница.**

89819



А. 94

# ОГЛАВЛЕНІЕ

статей обзора Виленской губерніи за 1892 годъ.

## I. Естественныя и производительныя силы губерніи и экономическая дѣятельность ея населенія.

	<i>Стран.</i>
Земледѣліе . . . . .	1
Обезпеченіе народнаго продовольствія . . . . .	4
Скотоводство . . . . .	6
Промыслы сельскаго и городскаго населенія . . . . .	—
Промышленность фабричная и заводская . . . . .	7
Торговля . . . . .	8
Движенія населенія. . . . .	10
Государственное коннозаводство . . . . .	11

## II. Подати и повинности.

Окладные сборы. . . . .	12
Земскіе сборы . . . . .	13
Выкупные платежи . . . . .	—
Городскіе доходы, расходы и недоимки . . . . .	—
Акцизные сборы. . . . .	14
Отправленіе натуральныхъ повинностей . . . . .	15

## III. Общественное благоустройство.

Казенныя и общественныя зданія. . . . .	16
Дороги, мосты и перевозки . . . . .	18
Почты и телеграфы. . . . .	19
Расколь . . . . .	—
Арестанты, тюремные замки и исправительное арестантское отдѣленіе . . . . .	20
Пожары . . . . .	25
Различныя происшествія и народныя бѣдствія . . . . .	28

## IV. Народное здравіе и общественное призрѣніе.

Врачи и аптеки. . . . .	29
Эпидеміи . . . . .	35



	<i>Стран.</i>
Насильственныя и случайныя смерти . . . . .	39
Госпитали, больницы, повивальная школа, дѣтскіе пріюты и благотвори- тельные учрежденія. . . . .	40
Богадѣльни . . . . .	47

#### **V. Народное просвѣщеніе.**

Учебныя заведенія . . . . .	48
Народное образованіе . . . . .	—
Ученныя общества, музеи и библіотеки . . . . .	50

#### **VI. О ходѣ крестьянскаго дѣла въ 1892 году.**

Выкупная операція . . . . .	51
Дѣятельность мировыхъ учрежденій, по общественнымъ дѣламъ . . . . .	53

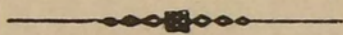



# ОБЗОРЪ

## ВИЛЕНСКОЙ ГУБЕРНІИ,

за 1892 годъ.

### I. Естественныя и производительныя силы губерніи и экономическая дѣятельность ея населенія.

#### а) Земледѣліе.

Виленская губернія лежитъ на сѣверо-западномъ склонѣ водораздѣльной черты бассейновъ Днѣпровскаго и Западно-Двинскаго, между  $55^{\circ}50'$  и  $53^{\circ}51'$  сѣверной широты и между  $21^{\circ}37'$  и  $26^{\circ}4'$  восточной долготы. Общее пространство губерніи заключаетъ въ себѣ 3.890.812 десятинъ, составляющихъ 37.351,8 квадрагныхъ верстъ или 771,97 кв. милю. Самое длинное протяженіе съ сѣвера на югъ, по прямой линіи, 220 вер., съ востока же на западъ—224 версты. Ближайшій отъ губернскаго города, пограничный пунктъ—селеніе Довборишки, на границѣ Вилкомирскаго уѣзда, Ковенской губерніи, въ 42 верстахъ отъ г. Вильны; самый же отдаленный—м. Подвинье, близъ г. Дисны, въ разстояніи 318, а по прямой линіи—въ 225 верстахъ отъ г. Вильны.

Мѣстность, занимаемая Виленскою губерніею, представляетъ площадь песчано-глинистаго свойства, прерываемую холмами, по теченію рѣкъ, преимущественно Нѣмана и притока его Вилии. Главное занятіе большинства жителей Виленской губерніи и основаніе ихъ благосостоянія составляетъ земледѣліе, успѣхи и выгоды котораго находятся въ тѣсной связи съ мѣстными климатическими условіями, не всегда одинаково дѣйствующими на качество урожаевъ. Такъ, неблагоприятныя метеорологическія условія весны и лѣта 1892 года весьма дурно повліяли на урожай отчетнаго года.

Общій ходъ произрастанія хлѣбовъ и травъ, на пространствѣ Виленской губерніи, въ отчетномъ году, можетъ быть представленъ, по свѣдѣніямъ Губернской Коммиссіи Народнаго Продовольствія, въ слѣдующихъ чертахъ: озимые посѣвы 1891 г., хотя произведены были довольно поздно, при холодной и дождливой погодѣ, но всходы ихъ къ зимѣ все таки не были плохи, кромѣ тѣхъ немногихъ мѣстъ, гдѣ отъ избытка влаги образовались вымочки. Зима 1891—92 года, въ общемъ умѣренная, съ сильными морозами въ Январѣ и обильными снѣгами, выпавшими довольно рано, при отсутствіи значительныхъ оттепелей, даже благоприятствовала сохраненію озимей и только кое-гдѣ, въ низменныхъ мѣстахъ, гдѣ снѣгъ выпалъ на талую землю, на поляхъ къ веснѣ образовались плѣшины отъ выпрѣванія. На остальномъ же пространствѣ озими вышли изъ подъ снѣга удовлетворительными и только неблагоприятныя условія весны



и лѣта препятствовали изъ развитію. Весною, начавшеюся около 20 Марта, тепло простояло недолго, смѣнившись въ первыхъ числахъ (5—8) Апрѣля холодной и вѣтренной, сухой погодой, а во второй половинѣ Мая стояли жары, и растительность съ начала весны до послѣднихъ чиселъ Мая страдала отъ засухи, такъ какъ въ этотъ періодъ времени дожди проходили очень рѣдко и притомъ самые незначительные; вслѣдствіе этого озими остановились въ ростѣ и нѣсколько порѣдѣли, а яровые посѣвы, начавшіеся во второй половинѣ Апрѣля долго не всходили и появлявшіеся всходы были слабы и рѣдки. Только въ концѣ Мая выпавшіе хорошіе дожди много исправили позднія озими, а также и яровые. Въ теченіе Іюня и первой трети Іюля, несмотря на проходившіе дожди, состояніе погоды, когда температура опять значительно понизилась, мало благопріятствовало росту хлѣбовъ, а въ Лидскомъ уѣздѣ отъ бывшихъ въ первыхъ числахъ Іюня морозовъ яровыя всходы начали было желтѣть. Затѣмъ, съ 10 Іюля до 21—26 числа стояла засушливая погода, отъ которой наиболѣе пострадала гречиха, совершенно остановившись въ ростѣ, ботва же на картофели начала мѣстами сохнуть. Но вслѣдъ за тѣмъ выпавшіе въ концѣ Іюля хорошіе, обильные дожди, только при холодной сравнительно погодѣ, нѣсколько поправили страдавшую отъ засухи растительность. Августъ былъ теплый и сухой, благопріятствовавшій созрѣванію позднихъ яровыхъ и уборкѣ озимыхъ и яровыхъ ранняго сѣва и травъ. Вслѣдствіе такого непостоянства погоды въ теченіе весны и лѣта, въ состояніи хлѣбовъ наблюдалась замѣчательная пестрота: были плохіе, посредственные, удовлетворительные и даже хорошіе хлѣба, и только въ общемъ, по внѣшнему виду, урожай озимыхъ ожидался средній, а яровыхъ удовлетворительный. По умолоту же сборъ хлѣбовъ, какъ озимыхъ, такъ и яровыхъ, получился удовлетворительный. Полевая работа по уборкѣ хлѣбовъ и травъ шла большею частью успѣшно и только сильные дожди въ концѣ Іюля нѣсколько препятствовали успѣшному ихъ производству. Состояніе погоды минувшей весны и лѣта неблагопріятно отразилось и на урожаѣ травъ, сперва ростъ ихъ задерживала холодная и сухая погода, а затѣмъ стоявшая все время преимущественно холодная погода, несмотря на проходившіе дожди, задерживала ихъ развитіе и урожай травъ вышелъ только близкій къ среднему. Бывшими въ теченіе 1892 года градобитіями частью совершенно истреблены, а частью только повреждены разнаго рода посѣвы, на пространствѣ 5503 десят., принадлежащихъ, большею частью, крестьянамъ, отъ каковыхъ градобитій исчислено убытковъ приблизительно на 153.600 руб.

Посѣвъ и обзоръ хлѣбовъ въ Виленской губерніи, въ отчетномъ году, какъ это видно изъ прилагаемой вѣдомости подъ № 1-мъ, выразился въ слѣдующихъ цифрахъ: озимымъ зерномъ обсеменовано было 685.272 десятины земли, яровымъ 639.792 и картофелемъ 101.343 десятины. На обсеменованіе этого числа десятинъ употреблено четвертей хлѣба: озимаго зерна 657.322, яроваго 817.440 и картофеля 989.711 четвертей. Всего-же, по исключеніи убытка отъ градобитія, собрано хлѣба, въ 1892 году, озимаго зерна 2.743.716 четвертей, яроваго 3.016.445 и карто-



феля 4.286.198 четвертей. Данныя эти показываютъ, что на каждой десятинѣ среднимъ числомъ родилось хлѣба, въ сложности по губерніи: озимаго 3,82, яроваго 3,84, и картофеля 42 четверти. Сравнительно со сборомъ предшествовавшаго года, вообще по губерніи получено четвертей хлѣба: озимаго болѣе на 193.317, яроваго болѣе на 171.432 и картофеля болѣе на 2.289.436 четвертей.

При сравненіи количества посѣяннаго хлѣба и картофеля съ полученныхъ въ сборѣ, оказывается, что посѣянная четверть дала урожая въ четвертяхъ: озимаго 4,2, яроваго 4 и картофеля 4,5 четверти. Сравнительно же съ прошлогоднимъ урожаемъ, урожай отчетнаго года далъ четвертей: озимаго болѣе 0,5, яроваго на 0,5 и картофеля на 2,5.

Урожай травъ, въ 1892 году, вслѣдствіе холодной и сухой погоды, былъ только близкій къ среднему. Всего сѣна собрано въ губерніи примѣрно 17.979.910 пуд., противъ 1891 года болѣе на 456.910 пудовъ.

Въ отчетномъ году, по Виленской губерніи, во время посѣва и сбора хлѣбовъ, на рабочія силы были слѣдующія цѣны:

	У	Ф	Э	Д	Б.	Т.	
	Виленскій.	Вилейскій.	Дисненскій.	Лидскій.	Ошмянскій.	Свенцянскій.	Трокскій.
На продовольствіи нанимающихся:	до 1 р. — к.	до — р. 90 к.	до 1 р. 15 к.	до — р. 90 к.	до 1 р. — к.	до 1 р. — к.	до 1 р. 35 к.
Работнику съ лошадыю . . .	— " 55 к.	— " 45 "	— " 50 "	— " 40 "	— " 40 "	— " 50 "	— " 60 "
— " пѣшему . . .	— " 45 к.	— " 42 "	— " 40 "	— " 35 "	— " 30 "	— " 40 "	— " 50 "
Работницѣ пѣшей . . .							
На продовольствіи нанимателя:							
Работнику съ лошадыю . . .	до — р. 85 к.	до — р. 0 к.	до 1 р. — к.	до — р. 80 к.	до — р. 75 к.	до — р. 85 к.	до 1 р. 20 к.
" " пѣшему . . .	— " 40 "	— " 35 "	— " 40 "	— " 30 "	— " 30 "	— " 40 "	— " 50 "
Работницѣ пѣшей . . .	— " 30 "	— " 30 "	— " 30 "	— " 25 "	— " 20 "	— " 30 "	— " 40 "

Въ приложеніи въ вѣдомости № 1 показано количество сбора такъ-называемыхъ техническихъ растений, вошедшихъ въ сельско-хозяйственную культуру губерніи, а именно: льна, пеньки



конопли и табаку. Разведеніе льна, урожай котораго въ 1892 г. вышелъ вообще выше средняго, составляетъ здѣсь, особенно у крестьянъ, довольно выгодную отрасль сельскаго хозяйства. За покрытіемъ мѣстныхъ потребностей, ленъ сбывался на мѣстныхъ базарахъ и отправлялся въ города: Ригу, Двинскъ Вильну, Ковно и за границу (въ Кенигсбергъ), по цѣнамъ отъ 2 до 10 р. за пудъ, смотря по качеству сортовъ, при чемъ замѣчено, что цѣны на ленъ, вслѣдствіе плохой обработки и недобросовѣстности скупщиковъ, большею частью бываютъ очень низки; что же касается пеньки, конопли и табаку, разводимаго впрочемъ только въ весьма немногихъ мѣстностяхъ губерніи, то произведенія эти употребляются болѣе для удовлетворенія хозяйственныхъ и домашнихъ нуждъ, чѣмъ для продажи. Красильныхъ и другихъ растений, имѣющихъ техническое значеніе, здѣсь почти вовсе не производится, за исключеніемъ незначительной посадки свекловицы, разводимой главнымъ образомъ въ Вилейскомъ уѣздѣ и продаваемой отъ 2 руб. до 3 р. за четверть. Урожай огородныхъ овощей и плодовъ въ 1892 г., въ сложности по губерніи, былъ средній — менѣе обильный, чѣмъ въ прошломъ году; но садоводство здѣсь не составляетъ особой отрасли промышленности и разведеніе фруктовъ, главнымъ образомъ, служитъ для собственной надобности жителей, за исключеніемъ лишь нѣкоторыхъ мѣстъ Трокскаго, Лидскаго и Свенцянскаго уѣздовъ, откуда яблоки и груши вывозятся въ Вильну, Ковно и Двинскъ и продаются: яблоки — отъ 10 до 15 р., груши отъ 12 до 17 р., сливы — отъ 14 до 17 р., вишни — отъ 27 до 30 руб. и крыжовникъ — отъ 5 до 7 руб. за четверть. Если эти фрукты, за рѣдкими исключеніями, не высокаго достоинства, такъ что на виленскомъ рынкѣ находятъ себѣ большой сбытъ привозные фрукты.

**б) Обезпеченіе народнаго продовольствія.**

Въ отчетномъ году, прежде всего, были приняты мѣры къ обезпеченію народнаго продовольствія въ тѣхъ мѣстностяхъ губерніи, которыя пострадали отъ пожаровъ, градобитія и неудовлетворительности самаго урожая. Крестьянамъ этихъ мѣстностей, какъ на продовольствіе, такъ и на посѣвъ весною 1892 г. сказано было пособіе хлѣбомъ, изъ сельско-запасныхъ магазиновъ, въ слѣдующемъ количествѣ четвертей:

<i>По уѣздамъ:</i>	<i>Озимаго.</i>	<i>Яроваго.</i>
Виленскому . . . . .	4365	4807
Вилейскому . . . . .	3783	6156
Дисненскому . . . . .	6113	8684
Лидскому . . . . .	5887	3762
Ошмянскому . . . . .	3613	3998
Свенцянскому . . . . .	2642	2162
и Трокскому . . . . .	2049	1443
Итого . . . . .	28452	31012

Что же касается урожая хлѣбовъ и картофеля собственно въ 1892 году, то Коммиссія Народнаго Продовольствія, находя, что урожай сего года отъ одной посѣянной четверти далъ въ сложности по губерніи: озимаго хлѣба 4,2, яроваго 4 и картофеля 4,5 четвертей, сравнительно съ прошлогоднимъ сборомъ — озимаго болѣе на 193.317 четвертей, яроваго болѣе на 171.433



четверти и картофеля бодѣе на 2.289 436 четвертей, и что отъ всѣхъ мѣстныхъ потребностей остается въ излишкѣ: озимаго 342 640 четвертей, яроваго 283.379 четвертей и картофеля 833.369 четвертей и имѣя въ виду, что недостатокъ по Вилейскому уѣзду 4.372 четвертей озимаго хлѣба и по Трокскому — 13.605 четв. яроваго вознаграждается излишками по первому уѣзду яроваго хлѣба и картофеля, а по послѣднему озимаго хлѣба и картофеля и что крестьяне, въ случаѣ дѣйствительной надобности, могутъ или воспользоваться ссудою хлѣба изъ запасныхъ магазиновъ или сами пріобрѣсть таковой покупкою на деньги отъ заработковъ, Коммиссія Народнаго Продовольствія урожаѣ сего года признала обезпечивающимъ населеніе губерніи въ продовольствіи до будущаго урожая, безъ принятія какихъ либо чрезвычайныхъ мѣръ.

Общія продовольственныя средства Виленской губерніи составляютъ: а) губернской продовольственный капиталъ, который состоитъ изъ находящагося въ вѣдѣніи Министерства Внутреннихъ Дѣлъ наличнаго капитала (о количествѣ котораго свѣдѣній не имѣется, такъ какъ счеты по немъ сосредоточены въ Министерствѣ) и изъ числящихся въ долгу на жителей Трокскаго уѣзда, по произведеннымъ 1868—9 г. займамъ, 25.369 р. 6½ к., б) сословный продовольственный капиталъ мѣщанскихъ обществъ Виленской губерніи, заключающійся въ процентныхъ бумагахъ, на сумму 83.100 р. и въ наличныхъ деньгахъ 2.615 р. 67 к. Долга общему по Имперіи продовольственному капиталу числилось къ 1 Января 1892 г. на разныхъ сословіяхъ Виленской губерніи 294.604 р. 41½ к., на пополненіе котораго поступило всего по губерніи въ 1892 году 17.250 руб., въ теченіи 1892 года сложено со счетовъ по безнадежности къ поступленію 8.302 р. 60¾ к. и представлено еще въ установленномъ порядкѣ къ сложенію 159.453 руб. 83¾ коп. и в) озимый и яровой хлѣбъ въ сельско-запасныхъ магазинахъ, о состоеніи коихъ свидѣтельствуетъ слѣдующая вѣдомость:

О числѣ сельско-запасныхъ магазиновъ по Виленской губерніи, къ 1 Января 1893 года:

Наименованіе уѣздовъ.	Число магазиновъ.	Число душъ, при- писанныхъ къ магази- намъ.	Въ наличности		Въ недоимкѣ	
			хлѣба.		хлѣба.	
			Ч Е Т В Е Р Т Е Й.			
			Озимаго	Яроваго	Озимаго	Яроваго
Виленскій . .	226	41344	37999	18918	3777	2130
Вилейскій . .	167	44386	31233	17206	13419	5924
Дисненскій . .	135	42738	37883	21163	6088	3073
Лидскій . . .	56	38536	38879	18761	1230	739
Ошмянскій . .	207	46486	42233	20636	4927	2991
Свенцянкскій . .	98	41336	38983	19468	3667	2033
Трокскій . . .	200	36392	19346	8655	17080	9556
Итого по гу- берніи . . .	1089	291218	246556	124807	50188	26446



Оклада хлѣба для засыпки въ сельскіе магазины, по случаю пополненія ихъ въ 1871 году опредѣленною закономъ пропорціею, не полагается. О пополненіи къ новому году вышеуказанныхъ недоимокъ магазиннаго хлѣба циркуляромъ отъ 27 Іюля предложено Мировымъ Посредникамъ.

Въ отчетномъ году цѣны на рожь, ячмень, гречиху, овесъ, ржаную муку, мясо и солому существовали значительно ниже прошлогоднихъ, на другіе же продовольственные продукты значительныхъ пониженій не замѣчается, какъ это видно изъ сравненія октябрьскихъ цѣнъ 1891 г. съ цѣнами за Октябрь 1892 г.

### в) Скотоводство.

Скотоводство въ Виленской губерніи, находясь въ тѣсной связи съ хлѣбопашествомъ, составляетъ весьма важную отрасль сельскаго хозяйства. Но, не смотря на это значеніе, здѣшнее скотоводство находится на низкой степени развитія, да и самое количество скота, сравнительно съ населеніемъ и пространствомъ губерніи, не велико, чему впрочемъ служитъ причиной недостатокъ луговъ, а слѣдовательно и хорошаго корма для скота. Относительно мѣстнаго коневодства нужно замѣтить, что большая часть здѣшнихъ лошадей не отличается хорошими качествами и принадлежитъ къ мѣстной породѣ, разводимой вообще крестьянами западныхъ губерній. Впрочемъ, въ нѣкоторыхъ мѣстахъ губерніи, благодаря существованію въ г. Вильнѣ особой случной Конюшни (о которой сказано ниже), въ коневодствѣ замѣчается улучшеніе.

Въ 1892 году, числилось въ губерніи 1.595.767 головъ скота; въ томъ числѣ: лошадей 223.029, рогатаго скота 563.979, овецъ: простыхъ 392.525 и тонкорунныхъ 7.025, свиней 386.188 и козъ 23 021. Тонкорунныя, мериносовыя овцы разводятся только немногими помѣщиками Виленскаго, Лидскаго, Опшмянскаго и Вилейскаго уѣздовъ, при чемъ больше всего мериносовъ, 3310 шт., разведено въ имѣніяхъ помѣщика Бутенева, Вишнева и Словенскъ, Опшмянскаго уѣзда. Всея шерсти, въ теченіи 1892 года, въ губерніи было снято съ мериносовъ 644 пуда.

### г) Промыслы городского и сельскаго населенія.

Въ промышленномъ отношеніи сельское и городское населеніе Виленской губерніи не можетъ представить ни одного исключительнаго вида мѣстной производительности. Такъ называемые кустарные промыслы, въ тѣсномъ смыслѣ слова, въ губерніи не представляютъ собою широко развитыхъ артельныхъ производствъ, при чемъ почти всѣ издѣлія здѣшнихъ кустарей и ремесленниковъ не отличаются особенною доброкачествомъ и носятъ болѣе характеръ домашняго производства, удовлетворяющаго только потребностямъ незатѣливаго домашняго быта крестьянъ. Нѣсколько большимъ подспорьемъ сельскимъ жителямъ служитъ сплавъ лѣса по Нѣману, Западной Двинѣ, Вильѣ, а также ремонтъ желѣзныхъ дорогъ въ тѣхъ уѣздахъ, чрезъ которые таковыя пролегаютъ. Лѣсопромышленность въ губерніи, въ настоящее время, однако, не можетъ



быть названа особенно обширной и крупная торговля лѣсомъ ведется въ Вильнѣ лишь 3—4 фирмами.

Жители городовъ и мѣстечекъ, населенныя преимущественно евреями, занимаются мелочною торговлею, или вѣрнѣе торгашествомъ и ручнымъ производствомъ ремеслъ, какъ-то: приготовленіемъ предметовъ пищи, одежды, домохозяйства и т. п., причемъ произведенія здѣшнихъ ремесленниковъ не всегда отличаются хорошими качествами.

Общее число ремесленниковъ по городамъ губерніи, въ отчетномъ году, простиралось до 9066, изъ коихъ собственно мастеровъ 4069, рабочихъ 2713 и учениковъ 2284 человекъ. Что касается распредѣленія ремесленниковъ по вѣроисповѣданіямъ, то большинство ихъ евреи; ремесленники же христіане почти исключительно католики; первыхъ около  $\frac{2}{3}$  общаго числа, послѣднихъ—около  $\frac{1}{3}$ .

#### д) Промышленность фабричная и заводская.

По недостатку предприимчивости и капиталовъ, а также вслѣдствіе отсутствія техническаго образованія, промышленность фабричная и заводская въ Виленской губерніи развита слабо; первенствующая роль въ губерніи, по числу заведеній, принадлежитъ промысламъ не типа заводскаго въ тѣсномъ смыслѣ слова, но точнѣе сельско-хозяйственнаго, каковы: винокуренные, пивоваренные, кирпичные, гончарные, известковые и т. п. заводы. Промыслы же характера чисто фабричнаго, главнымъ образомъ, распространены въ г. Вильнѣ, каковы напр., существующія здѣсь производства: табаку, гильзъ, конвертовъ, карандашей, конфетовъ, искусственныхъ цвѣтовъ, шляпъ, обуви, лайки, пуговицъ, щетокъ, чугунно-литейныхъ издѣлій и проч.

Всѣ фабрики и заводы Виленской губерніи, по суммѣ производства, могутъ быть распредѣлены на двѣ категоріи: 1) фабрики и заводы, превышающіе годичною производительностью 1000 руб. и 2) фабрики и заводы, сумма годовой производительности которыхъ не превышаетъ 1000 руб. Болѣе или менѣе значительныхъ фабрикъ и заводовъ, превышающихъ производительностью 1000 руб. и перечисленныхъ въ вѣдомости подъ № 2, было въ дѣйствиіи, въ отчетномъ году, 212, противъ 1891 года менѣе на 2. Всѣхъ фабричныхъ рабочихъ на сихъ заводахъ, въ 1892 году, считалось до 4518 лицъ обоего пола, болѣе противу 1891 года на 413.

Общая дѣятельность всѣхъ фабрикъ и заводовъ первой категоріи, за 1892 годъ, выражается суммою производства въ 6.266.122 руб., сравнительно съ предшествовавшимъ годомъ болѣе на 683.815 руб. Между разными видами заводскаго и фабричнаго производствъ, важнѣйшіе: винокуренные и винокуренно-дрожжевые, которыхъ общее число въ губерніи простирается до 73, съ общимъ производствомъ на 1.088.522 руб.; въ частности же эти заводы, по суммѣ производства, распредѣляются такимъ образомъ: собственно винокуренныхъ заводовъ, превышающихъ производительностью 1000 рублей—66, съ про-



изводствомъ на 602.429 руб.; таковыхъ же винокуренно-дрожжевыхъ—7, на 486 093 руб. и 1 водочный заводъ, на 115.000 руб.; а также имѣются 3 винокуренныхъ завода, непревышающихъ производительностью 1000 руб., съ производствомъ на 2450 руб. Затѣмъ имѣется: пивоваренныхъ заводовъ 33, изъ коихъ 16 превышающихъ производительностью 1000 руб., съ производствомъ на 651.807 руб. и 17 непревышающихъ производительностью 1000 руб., съ производствомъ на 4940 руб. Табачныхъ фабрикъ 10, на 462.334 руб.; кожевенныхъ 31, на 657.400 руб., писчебумажныхъ 4, на 427.540 руб., конноподковныхъ гвоздей и косъ 1, на 380.000 руб.; военно-паровая мукомольня 1, на 359.483 руб.; военно-паровая хлѣбопекарня 1, на 558,652 руб.; водяная мельница 1, на 125.000 руб.; паровыя мельницы 2, на 54.500 руб., газовый заводъ съ чугунно-литейнымъ при немъ отдѣленіемъ 1, на 65.773 руб., хрустальный 1, на 76.000 руб., стеклянныхъ 4, на 46.180 руб.; гвоздильно-проволочный 1, на 535.000 руб., конвертныхъ 2, на 75.000 руб.; лѣсопильный заводъ, съ паровою при немъ мельницею 1, на 33.500 руб., щеточная 1, на 3000 руб.; чугунно-литейно-плавильный заводъ 1, на 26.772 руб. и желѣзодѣлательный 1, на 40.980 руб. Изъ вновь открытыхъ, въ 1892 году, заводовъ—важнѣйшій—хрустальный, въ Лидскомъ уѣздѣ 1, на 76.000 руб.

Что же касается фабрично - заводскихъ издѣлій Виленской губерніи, то большая часть здѣшнихъ фабрикъ сбываетъ свои произведенія на мѣстѣ, т. е. въ г. Вильнѣ и, вообще, въ Виленской губерніи и только нѣкоторыя фабрики отправляютъ свои продукты въ сосѣднія губерніи.

Кромѣ исчисленныхъ въ прилагаемой вѣдомости фабрикъ и заводовъ, въ Виленской губерніи есть еще непревышающихъ производительностью 1000 руб. фабрикъ и заводовъ 254 (въ томъ числѣ и вышеуказанные 17 пивоваренныхъ и 3 винокуренныхъ завода), съ общемою суммою производства на 119.542 руб. и съ 547 человекъ рабочихъ обоего пола. Болѣе подробныя данныя о фабрикахъ и заводахъ указаны на оборотѣ вѣдомости № 2-й.

Присоединивъ цифровые итоги фабрикъ и заводовъ второй категоріи къ таковымъ же первой, получимъ общій итогъ фабрично-заводскій промышленности въ Виленской губерніи, за 1892 годъ, а именно: число всѣхъ фабрикъ и заводовъ, по обѣимъ категоріямъ, равняется 466, съ общей суммой производства въ 6.385.664 руб., при 5065 рабочихъ обоего пола.

#### е) Торговля.

Торговля въ Виленской губерніи вообще не собенно значительна по оборотамъ капиталовъ и коммерческимъ предпріятіямъ. Главнымъ торговымъ центромъ для губерніи служитъ, конечно, губернский городъ; но торговая дѣятельность г. Вильны преимущественно ограничивается транзитомъ:  $\frac{4}{5}$  всего груза, прибывающаго на Виленскую товарную желѣзно-дорожную станцію принадлежатъ транзиту; стационарная же торговля ограничивается лишь удовлетвореніемъ мѣстныхъ потребностей. Впрочемъ,



вслѣдствіе значительности города и сосредоточенія въ немъ большого числа центральныхъ административныхъ учреждений, а также большого числа различныхъ учебныхъ заведеній, — мѣстная торговля въ г. Вильнѣ все-таки достигаетъ довольно значительныхъ размѣровъ. Главнѣйшіе предметы торговли въ г. Вильнѣ: бумажные, шерстяные, суконные, кашемировые товары, фаянсовая посуда и фарфоръ, а также — золотыя и серебряныя вещи. Все это привозное, большею частью изъ Московскаго, Петербургскаго и Варшавскаго фабричныхъ округовъ, заграничныхъ издѣлій весьма малый процентъ. Все относящееся къ съѣстнымъ припасамъ, а также обувь, перчатки и мебель почти исключительно мѣстнаго производства. Вывозятся изъ Вильны въ довольно значительномъ размѣрѣ пенька и ленъ, а также выдѣланныя кожи. Въ уѣздныхъ городахъ предметами торговли служатъ: красные, суконные, желѣзные товары, разнаго рода хлѣбъ, ленъ, пенька, мѣстный холстъ, огородные овощи, разнаго рода скоть, мѣстные крестьянскіе плоды и произведенія, а также соль, сельди, табакъ, сахаръ, виноградныя вина и другіе припасы и вообще разныя издѣлія — для употребленія въ губерніи.

Вся мѣстная торговля въ губерніи сосредоточена преимущественно въ рукахъ евреевъ; до весьма недавняго времени число ихъ доходило почти до 75% всѣхъ торговцевъ. Въ послѣднее время, однако, появилось довольно много новыхъ лавокъ, по всѣмъ отраслямъ торговли, принадлежащихъ католикамъ; лавокъ, принадлежащихъ православнымъ, во всемъ городѣ Вильнѣ можно насчитать не болѣе 5—10.

По свѣдѣніямъ Виленской Казенной Палаты, въ 1892 году, на право торговли и промысловъ выдано, по всѣмъ разрядамъ, торговыхъ свидѣтельствъ и билетовъ къ нимъ по городамъ губерніи 12.220, въ сравненіи съ предшествовавшимъ годомъ менѣе на 288, именно по городамъ: Вильнѣ и уѣзду — 6.257, Трокамъ — 1.056, Лидѣ — 1.224, Свенцянамъ — 717, Ошмянѣ — 852, Вилейкѣ — 727, Радошковичамъ — 50, Диснѣ — 1.239 и Друѣ — 98. Всѣхъ купцовъ 1-й гильдіи — 34, 2-й гильдіи — 863. Изъ нихъ 1-й гильдіи: Православныхъ — 4, Лютеранъ — 3 и евреевъ — 27, а на 863 купца 2-й гильдіи приходится: Православныхъ — 10, Католиковъ — 145, Лютеранъ — 11 и Евреевъ — 697.

Всѣхъ ярмарокъ въ губерніи, въ 1892 году, было 162. Привозъ на ярмарки товаровъ простирался на сумму до 788.012 р., противъ 1891 года — менѣе на 20.648 руб., а продажа — до 513.462 руб., т. е. болѣе на 13.098 руб. Изъ существующихъ въ губерніи ярмарокъ, по значительнымъ оборотамъ, главнѣйшія слѣдующія:

	Привезено на:	Продано на:
Въ г. Вильнѣ двѣ . . . . .	227.530 р.	160.631 р.
Въ г. Свенцянахъ двѣ . . . . .	52.000 „	23.000 „
Въ м. Комаяхъ (Свенц. уѣзд.) шесть .	23.000 „	9.700 „
Въ м. Свири (того же уѣзд.) восемь .	29.350 „	19.450 „
Въ м. Кобыльникахъ (того же у.) десять	45.970 „	15.855 „
Въ г. Ошмянѣ пять . . . . .	28.714 „	19.376 „
Въ м. Сморгонь (Ошм. уѣзд.) четыре .	59.000 „	40.699 „
и въ м. Меречи (Трок. уѣзд.) четыре .	18 700 „	14.400 „







это выражаетъ естественное приращеніе народонаселенія Виленской губерніи; за исключеніемъ же изъ этой цифры перечислившихся по разнымъ причинамъ въ другія мѣстности, оказывается, что населеніе губерніи увеличилось въ дѣйствительности на 16095 человекъ (7947 муж. и 8148 жен.) и къ 1-му Января 1893 года состояло изъ 1.373.772 душъ обоого пола (677.243 муж. и 696.529 жен.).

Въ отчетномъ году причислено въ Виленскую губернію 51 муж. и 39 жен., а исключено, т. е. перечислено изъ Виленской губерніи въ другія, 177 муж. и 145 жен.

О движеніи населенія прилагается вѣдомость подь № 3.

## Государственное Коннозаводство.

### Виленская Земская Конюшня и Скаковое Общество.

Въ существующей въ г. Вильнѣ Земской Конюшнѣ по комплекту опредѣлено содержать 75 жеребцовъ—производителей; къ 1-му Января 1892 года состояло 75, изъ коихъ, въ теченіи года убыло 7 и вновь поступило 11 жеребцовъ, затѣмъ къ 1893 году имѣлось на лицо 79 жеребцовъ.

Во время случайнаго періода въ дѣйствиіи было 75 жеребцовъ, распределенныхъ на 32 случайныхъ пунктахъ въ губерніяхъ района Конюшни, а именно: Виленской 9, Ковенской 8, Гродненской 7, Минской 8. Собственно по Виленской губерніи дѣйствовало 23 жеребца, съ которыми случено 619 матокъ, въ томъ числѣ принадлежащихъ: помѣщикамъ 399, крестьянамъ 182 и разнаго званія лицамъ—170; вообще же, на всѣхъ пунктахъ случено 2252 матки, или по губерніямъ: Виленской—691, Гродненской—483, Ковенской—546 и Минской—532 матки, въ томъ числѣ принадлежащихъ: помѣщикамъ—1033, крестьянамъ—683 и разнаго званія лицамъ—536; судя по отбоямъ, можно полагать оплодотворенными: по Виленской губерніи болѣе 500, а въ остальныхъ болѣе 1000 кобыль.

Въ скаковыхъ испытаніяхъ въ г. Вильнѣ, происходившихъ въ Маѣ мѣсяцѣ 1892 года, принимали участіе 10 охотниковъ, представившихъ къ скачкамъ 22 лошади, изъ коихъ между 17 лошадьми разыграно 11 призовъ, на сумму 5741 руб. и одинъ подарокъ, въ томъ числѣ: отъ Главнаго Управленія Государственнаго Коннозаводства 2500 руб., остальные же отъ Скаковаго Общества и частный призъ, состоявшій изъ цѣннаго подарка.

Къ соисканію наградъ на поощрительныя преміи на выставку въ Маѣ мѣсяцѣ было назначено отъ Государственнаго Коннозаводства: верховымъ лошадямъ—одна золотая, пять бронзовыхъ медалей и 500 руб.; сельско-рабочимъ—одна большая серебряная, 2 малыхъ серебряныхъ и 4 бронзовыхъ медали и 100 руб.; сверхъ того, 200 руб. собственно для крестьянскихъ годовиковъ. Всего представлено было 40 лошадей, изъ коихъ удостоены, въ верховомъ сортѣ, двѣ лошади (1 жер. и 1 коб.), коимъ выдано награды 225 рублей; въ крестьянскомъ—9 (7 жер. и 2 коб.), которымъ выдано три серебряныхъ медали и 100 р., кромѣ того, годовикамъ 7 жеребцамъ и 4 кобыламъ—200 руб.



## II. Подати и повинности.

### а) Окладные сборы.

Изъ прилагаемой подь № 4 вѣдомости о податяхъ и недоимкахъ видно:

	Слѣдовало вступить недоимокъ, оставшихся къ 1892 году и оклада отчетнаго года.		Въ 1892 году причислено недоимокъ и оклада.		Въ 1892 году исключено и поступило недоимокъ и оклада.	
	Рубли.	Коп.	Рубли.	Коп.	Рубли.	Коп.
1) Отмѣненной подушной подати:						
а) съ государственныхъ крестьянъ	4414	85	218	88	1866	50
б) съ крестьянъ собственниковъ	1317	49	—	—	113	75
в) съ евреевъ-земледѣльцевъ . . .	897	19	12	64	20	95
2) сбора на обезпеченіе народнаго продовольствія . . . . .	12463	30 <sup>1</sup> / <sub>4</sub>	—	—	1117	65
<b>СВЕРХЪ ТОГО:</b>						
Налога съ недвижимыхъ имуществъ, въ городахъ и мѣстечкахъ:						
а) основнаго налога съ недвижимыхъ имуществъ . . . . .	134034	63	1731	3	117312	13
б) дополнительнаго налога на квартирную повинность . . . . .	2141	69	61	79	1042	90
в) государственнаго поземельнаго налога . . . . .	236003	9	8108	72	206226	5
г) особаго процентнаго сбора въ западныхъ губерніяхъ . . . . .	153639	19	5721	83	99878	1
д) поземельнаго налога на содержаніе духовенства . . . . .	71677	21	2207	69	58777	64
е) штрафа за прописку по ревизіи душъ . . . . .	256	90	9	90	14	2
	597752	71	17840	96	483250	75

Затѣмъ, къ 1893 году, осталось невзысканныхъ недоимокъ и оклада:

Отмѣненной подушной подати съ государственныхъ крестьянъ . . . . .	2767	р.	23	к.
Съ крестьянъ собственниковъ . . . . .	1203	„	74	„
Съ евреевъ землевладѣльцевъ . . . . .	888	„	88	„
Сбора на обезпеченіе народнаго продовольствія . . . . .	11.345	„	65 <sup>1</sup> / <sub>4</sub>	„
	<u>16.205</u>	р.	50 <sup>1</sup> / <sub>4</sub>	„

Основнаго налога съ недвижимыхъ имуществъ . . . . .	18453	р.	53	к.
Дополнительнаго налога на квартирную повинность . . . . .	1160	„	58	„
Государственнаго земельного налога . . . . .	37885	„	76	„
Особаго процентнаго сбора въ Западныхъ губерніяхъ . . . . .	59483	„	1	„



Поземельнаго налога, на содержаніе ду- ховенства . . . . .	15107 „ 26 „
Штрафа за прописку по ревизіи душъ . . . . .	252 „ 78 „
	<u>132342 р. 92 к.</u>

Изъ сопоставленія цифровыхъ данныхъ по недоимкамъ отчетнаго года, съ таковыми же за 1891 годъ, нельзя не замѣтить, что, не смотря на значительно увеличенные оклады, общая цифра недоимокъ по окладнымъ сборамъ въ отчетномъ году меньше, чѣмъ въ 1891 г. (на 23538 р. 89 к.).

**б) Земскіе сборы.**

Поступленіе земскихъ сборовъ, въ отчетномъ году, было слѣдующее:

	Слѣдовало вступить недоимокъ, оставшихся къ 1892 году и оклада отчетнаго года.		Въ 1892 году причислено недоимокъ и оклада.		Въ 1892 году исключено и поступило недоимокъ и оклада.	
	Рубли.	К.	Рубли.	К.	Рубли.	К.
Земскихъ сборовъ на губернскія повинности . . . . .	433778	90	295377	99	576547	58
Земскихъ сборовъ, на частныя повинности, съ дворянскихъ имѣній, а также на содержаніе училищъ и школъ . . . .	55656	14	3521	22	40168	48
	<u>489435</u>	<u>4</u>	<u>298899</u>	<u>21</u>	<u>616716</u>	<u>6</u>

Затѣмъ, къ 1893 году, осталось *въ недоимкѣ*:

Губернскихъ земскихъ сборовъ . . . . .	152.609 р. 31 к.
Частныхъ земскихъ сборовъ . . . . .	19.008 „ 88 к.
Итого . . . . .	<u>171.618 „ 19 „</u>

Противъ остатка къ 1892 году, недоимка по земскимъ сборамъ, къ 1 Января 1893 года, уменьшилась на 17.820 р. 55 коп.

**в) Выкупные платежи.**

Выкупныхъ платежей (недоимки и оклада) подлежало ко взысканію, въ 1892 году, 999.765 р. 63 к., причислено въ отчетномъ году 13.428 р. 60 к., исключено и взыскано 978.044 р. 33 коп.; затѣмъ осталось въ недоимкѣ къ 1893 году 35.149 р. 90 к., т. е. на 7.101 р. 68 к. менѣе прошлогодней недоимки.

**г) Городскіе доходы, расходы и недоимки.**

Изъ прилагаемой подъ № 5 вѣдомости видно, что въ 1892 году, по всеѣмъ городамъ губерніи, доходовъ поступило 402.425 р. 26 к., а израсходовано 477.608 р. 98 к.; противъ 1891 года доходовъ было болѣе на 51.193 р. 66<sup>1</sup>/<sub>4</sub> к. и расходовъ болѣе на 106.127 р. 19<sup>1</sup>/<sub>2</sub> коп.



Количество городских недоимокъ, въ 1892 году, уменьшилось на 4.053 р. 54½ к; ихъ было 87.481 руб. 69½ коп.; а къ 1893 году осталось 83.428 р. 15 к.

д) Акцизные сборы.

Акцизныхъ сборовъ въ 1892 году поступило:

I. По питейному сбору:

Съ вина и спирта . . . . .	2677047	р. 19 к.
„ пива . . . . .	147359	„ 55 к.
„ меду . . . . .	216	„ 25 „
Бандерольнаго сбора съ сухихъ дрожжей	249948	„ 75 „
Дополнительнаго акциза съ водокъ, выдѣлываемыхъ изъ вина и спирта . . . . .	3664	„ 5 „
Патентнаго сбора . . . . .	221015	„ 16 „
Акциза съ уѣздныхъ трактирныхъ заведеній	1065	„ 00 „
Штрафныхъ за нарушеніе устава о питейномъ сборѣ . . . . .	5213	„ 69 „
За проданное казенное имущество . . . . .	141	„ 76 „
За порчу контрольныхъ снарядовъ . . . . .	200	„ — „
Итого . . . . .	3.305.871	р. 40 к.

Противъ предшествовавшаго года болѣе на 264.759 р. 23 к. Увеличеніе это произошло почти по всѣмъ статьямъ питейнаго сбора, за исключеніемъ лишь сбора съ дрожжей, что можно отчасти объяснить закрытіемъ двухъ пивоваренныхъ заводовъ, вслѣдствіе возвышенія съ означенныхъ предметовъ акцизныхъ налоговъ.

II. По табачному сбору:

За бандероли . . . . .	343518	р. 65 к.
За свидѣтельства на право выдѣлки и продажи табаку . . . . .	21779	„ 80 „
Дополнительнаго патентнаго сбора съ свидѣтельствъ на право продажи табаку въ размѣрѣ 50% . . . . .	1710	„ — „
Штрафныхъ за нарушеніе устава объ акцизѣ съ табаку . . . . .	207	„ 73 „
На квартирную повинность:		
Дополнительнаго 15% сбора съ акцизныхъ свидѣтельствъ . . . . .	3005	„ 87 „
Прибавочнаго 10% сбора съ трактирныхъ свидѣтельствъ . . . . .	2107	„ 86 „
Итого . . . . .	372.329	р. 91 „

Въ сравненіи съ предшествовавшимъ годомъ болѣе на 3.812 руб. 30 коп, что зависитъ отъ успѣшнаго сбыта мѣстныхъ табачныхъ издѣлій, не смотря на сильную конкуренцію столичныхъ и смежныхъ табачныхъ фабрикъ.

III. По сбору съ освѣтительныхъ нефтяныхъ маселъ:

Дополнительнаго акциза съ освѣтительныхъ нефтян. маселъ . . . . .	5411	р. 40 к.
---	------	----------

IV. По сбору съ зажигательныхъ спичекъ:

За бандероли . . . . .	16704	„ 63 „
Патентнаго сбора . . . . .	100	„ — „



Дополнительнаго 10% сбора . . . . .	10 „ — „
Штрафныхъ за нарушение устава объ акцизѣ со спичекъ . . . . .	2 „ — „
Итого . . . . .	16.816 р. 63 к.

Спичечный сборъ, сравнительно съ предыдущимъ годомъ, увеличился на 1084 руб. 56 коп. Вообще, сборъ этотъ не представляетъ для Виленской губерніи почти никакой будущности, такъ какъ существующія теперь въ губерніи спичечныя фабрики, выдѣлывающія простыя фосфорныя спички и содержимыя совершенно бѣдными людьми (евреями), насилу могутъ выбирать установленное закономъ количество бандеролей и, по размѣрамъ своихъ помѣщеній и способамъ выдѣлки, даже не могутъ улучшать и расширять это производство, тѣмъ болѣе, что населеніе Виленской губерніи пользуется, почти исключительно, привозными спичками, выдѣлываемыми на фабрикахъ другихъ губерній.

**е) Отправленіе натуральныхъ повинностей.**

Жителями Виленской губерніи, согласно 186 ст. IV т. уст. о земск. повин., выполняются слѣдующія натуральныя повинности: подводная, дорожная и воинская. По переложеніи стоимости первыхъ двухъ повинностей на деньги, выполненіе ихъ требовало бы затраты жителями губерніи, въ 1892 году, слѣдующихъ суммъ:

*а) подводная*, для выполненія которой сельскими и мѣщанскими обществами содержатся подводы на пунктахъ въ губерніи, для разѣздовъ судебныхъ слѣдователей, полицейскихъ чиновъ, должностныхъ и начальствующихъ лицъ, жандармскихъ унтеръ-офицеровъ, для развозки земскоѣ почты, а также для подвоза слабосильныхъ арестантовъ и въ другихъ, указанныхъ закономъ случаяхъ. Эта повинность попрежнему всецѣло отбывалась податнымъ населеніемъ губерніи, частію по средствомъ найма особыхъ почто-содержателей, частію по ставкою подводъ въ натурѣ; расходъ на этотъ предметъ достигалъ 120.000 рублей.

*б) Дорожная.*—Для содержанія въ надлежащей исправности почтовыхъ, торговыхъ и военно-коммуникаціонныхъ дорогъ и находящихся на нихъ сооруженій, на что, по составленнымъ росписаніямъ, требуется до 75.000 людей съ подводами и до 120.000 пѣшихъ людей, считая въ сутки рабочаго съ подводой по 1 р. 25 к. и пѣшаго рабочаго по 50 коп., необходимо было бы издержать до 153.750 руб. ежегодно.

*и в) Воинская повинность.*—Въ отчетномъ году выполненъ по Виленской губерніи 19-й призывъ новобранцевъ, на основаніи ВЫСОЧАЙШЕ утвержденного 1 Января 1874 года устава о воинской повинности. По разверсткѣ назначено къ приему на службу 4.490 человекъ; по возрасту призыву къ исполненію этой повинности подлежало 16.306 человекъ. Въ числѣ внесенныхъ въ призывные списки заключалось: имѣвшихъ право на льготу по семейному положенію: I-го разряда 3.485, II-го—2.395 и III-го



разряда 745. Изъ лицъ внесенныхъ въ призывные списки, получили отсрочку: по имущественному положенію 1 и на окончаніе образованія — 35; освобождено отъ жеребья (ст. 54)—28; освобождены совсѣмъ отъ воинской повинности 4. При осмотрѣ и приѣмѣ: признано совсѣмъ неспособными къ военной службѣ (ст. 160, п. 1)—495; признано годными къ зачисленію въ ратники ополченія 2-го разряда (ст. 154)—1.442, назначено отсрочекъ по невозможности и для излеченія болѣзней (ст. 44)—1060, отсрочено вслѣдствіе нахождения подъ слѣдствіемъ и судомъ (ст. 147)—19, отправлено на испытаніе (ст. 148)—71, назначено къ переосвидѣтельствуванію (ст. 150 уст.)—21 и не явилось къ исполненію призыва 957. Принято въ войска: изъ внесенныхъ въ призывные списки 4 061, изъ внесенныхъ въ дополнительный списокъ А—28, изъ внесенныхъ въ дополнительный списокъ Б, поступленіе коихъ въ войска было отсрочено: на основаніи 44 ст. уст.: по истеченіи первой отсрочки—248, по истеченіи второй—68 и на основаніи 52, 53, 55 и 66 ст. уст.—11, всего принято 4.416 человекъ. Осталось въ недоборѣ: евреевъ 72, магометанинъ 1 и караимъ 1 (болѣе противъ недоимки предыдущаго года на 49 чел.). Въ числѣ принятыхъ въ войска заключается: имѣвшихъ право на льготу: III-го разряда — 40, II-го — 45 и I-го разряда — 56; женатыхъ 45. Имѣющихъ право на сокращенные сроки службы: по I-му пункту 56 ст. уст. — 2, по II-му—21 и по III-му пункту—111; умѣющихъ читать и писать или только читать—842.

Лица, принятые въ войска, распредѣляются: а) по сословіямъ: лицъ, внесенныхъ въ ревизскія сказки, а равно приписанныхъ къ обществамъ послѣ ревизіи—4.252 и изъятыхъ отъ внесенія въ 10-ю народную перепись, а также вышедшихъ послѣ ревизіи изъ податнаго сословія — 164. б) По происхожденію: Русскихъ (Великороссовъ, Малороссіянъ и Бѣлоруссовъ) — 2.323, Литовцевъ, Жмудяковъ и Латышей—1.208, Нѣмецъ — 1, Евреевъ — 876. Татаръ—4 и 1 Караимъ; и в) по вѣроисповѣданію: Православныхъ и Единоувѣрцевъ—1.022, Раскольниковъ—70, прочихъ христіанъ—2440, Евреевъ—879 (болѣе прошлогодняго на 38), Магометанъ—4 и 1 Караимъ. Дѣйствія Присутствій по всей губерніи начались 1 Ноября и кончились: въ уѣздахъ къ 14, а въ г. Вильнѣ къ 15 Декабря.

Болѣе подробныя свѣдѣнія по призыву 1892 года изложены въ прилагаемой вѣдомости подъ № 6.

### III. Общественное благоустройство.

#### а) Казенныя и общественныя зданія.

Всѣхъ казенныхъ и общественныхъ зданій, въ городахъ и уѣздахъ губерніи, числится—576, изъ коихъ: 200 каменныхъ и 376 деревянныхъ.

Въ теченіи отчетнаго года, подъ наблюденіемъ техникумовъ Строительнаго Отдѣленія Виленскаго Губернскаго Правленія, въ казенныхъ зданіяхъ г. Вильны были произведены слѣдующія



ремонтныя работы: въ зданіи губернскихъ присутственныхъ мѣсть, на сумму 480 р., въ зданіи Виленскаго Губернскаго Правленія— на 307 р. 20 к., въ зданіи Виленскаго Военно-Окружнаго Суда— на 3.723 р. 21 к., Виленской Инженерной Дистанціи— на 9.210 р., Кафедральнаго Собора— на 2.353 р., Благовѣщенской церкви, — на 8.184 руб., въ зданіи Виленской 1-й гимназіи— на 992 руб., 2-й гимназіи— на 980 руб., въ зданіи Человѣколюбиваго Общества— на 2.917 руб. 82 коп., Почтово-Телеграфнаго вѣдомства— на 1.506 руб. 63 коп., Дома умалишенныхъ— на 489 руб., въ зданіи Маріинскаго Высшаго женскаго училища— на 2.479 руб., Женскаго Духовнаго училища— на 1.500 руб., Мужскаго Духовнаго училища— на 1.444 руб. 22 коп., въ зданіи Петро-Павловскаго Монастыря— на 33.832 руб., костела Св. Іакова— на 12.126 руб. 27 коп., въ зданіи Александровскихъ казармъ— на 13.276 руб. и Преображенскихъ казармъ— на 8.189 руб.

Построенъ Маріинскимъ женскимъ монастыремъ каменный флигель— на сумму 859 руб. 31 коп.

Въ 1892 году, согласно ВЫСОЧАЙШЕ утвержденнымъ 24 Апрѣля 1887 года штатамъ сельской медицинской части въ Виленской губерніи, построены, въ 13-ти пунктахъ губерніи, деревянные зданія, для сельскихъ лечебницъ, на 10 кроватей каждая, а именно въ мѣстечкахъ: Подберезьѣ и Шумскѣ, Виленскаго уѣзда, Еввѣ и Олькеникахъ, Трокскаго, Щучинѣ и Эйшишкахъ, Лидскаго, Кривичахъ и Молодечнѣ, Вилейскаго, Лужкахъ и Новомъ-Погостѣ, Дисненскаго, Годутишкахъ и Свири, Свенцянскаго и въ Воложинѣ, Опшмянскаго уѣзда,— всего на сумму 66.224 руб.

898/9  
Построены ватерклозеты въ помѣщеніи, занимаемомъ Виленскою Контрольною Палатою, въ зданіи Присутственныхъ мѣсть,— на сумму 243 руб. 60 коп.

Въ 1893 году предположено произвести ремонтъ, въ зданіяхъ: Губернскихъ Присутственныхъ мѣсть, на сумму 3.196 р., Губернскаго Правленія— на сумму 1.690 р., Виленской I-й гимназіи, на сумму 900 руб., прихода Св. Духа,— на сумму 300 руб., Мужскаго Духовнаго училища— на сумму 4.800 руб., Почтово-Телеграфнаго вѣдомства— на 11 662 руб. 4 коп., Дома умалишенныхъ— на 750 руб., Человѣколюбиваго Общества— на 2.200 р. и костела Св. Креста— на сумму 11.000 руб.

Въ 1893 году, предположено построить въ г. Вильнѣ новый желѣзный постоянный мостъ, чрезъ рѣку Вилію, на сумму 200.000 руб. и къ построеннымъ, въ 1892 году, 13-и сельскимъ лечебницамъ предполагается произвести слѣдующія пристройки, для каждой лечебницы: погребъ, часовню, сарай для дровъ, колодець и заборъ вокругъ зданій, съ воротами и калиткою, всего на сумму 6500 руб.

На возведеніе Православныхъ церквей, по Виленской губерніи, Губернское Церковно-Строительное Присутствіе располагало слѣдующими средствами: къ 1-му Января 1892 года состояло: а) смѣтныхъ суммъ 7.540 руб. 29 коп., ассигновано Министерствомъ Внутреннихъ Дѣлъ, на 1892 годъ, 59.156 р. 55 к.,



всего 66.696 руб. 84 коп.; изъ этого числа, въ теченіи 1892 года израсходовано 40.535 руб. 3 коп. и затѣмъ, къ 1-му Января 1893 года, осталось 26.161 руб. 81 коп. и б) партикулярныхъ суммъ къ 1-му Января отчетнаго года состояло 4.983 р. 77 к. и онѣ всѣ въ теченіи 1892 года израсходованы.

Церковно-строительное дѣло, въ отчетномъ году, было въ слѣдующемъ положеніи, а именно: производились работы по постройкѣ церквей въ м. Поставахъ Дисненскаго уѣзда и оканчивались постройкою церкви въ с. Козянахъ и въ с. Богинѣ, которыя окончены въ 1892 г. и сданы въ Духовное вѣдомство, первая 24 Августа, а послѣдняя 12 Октября отчетнаго года.

Въ 1892 году никакихъ другихъ церквей строить не предполагалось, такъ какъ на основаніи ВЫСОЧАЙШЕ утвержденного 13 Юня 1890 года мнѣнія Государственнаго Совѣта Церковно-Строительное Присутствіе оканчиваетъ только начатыя и постройкою церкви.

На производство работъ по окончанію постройкою Поставской церкви, въ отчетномъ году, кредитъ ассигнованъ полностью, почему и не испрашивался къ ассигнованію на 1893 годъ.

На содержаніе Канцеляріи Присутствія и прогоны техникамъ кредитъ испрашивается, по представленной въ Департаментъ Общихъ Дѣлъ Министерства Внутреннихъ Дѣлъ, 10 Сентября 1892 года за № 103, смѣтъ въ 1.350 руб.

#### б) Дороги, мосты и перевозки.

Общая длина грунтовыхъ дорогъ Виленской губерніи равняется 4.493<sup>1</sup>/<sub>4</sub> верстъ, изъ коихъ собственно почтовые тракты составляютъ 284<sup>1</sup>/<sub>4</sub> версты; затѣмъ, протяженіе транспортныхъ дорогъ (2-го разряда) составляетъ 2.407 верстъ, изъ коихъ 839 верстъ служатъ для возки почтъ; проселочныя же дороги, по которымъ производится возка почтъ, пролегаютъ въ губерніи на протяженіи 839 верстъ. Шоссейныхъ дорогъ въ Виленской губерніи до сихъ поръ не было, и только въ 1889 году особо сформированной войсковою строительной комиссіей сооружены въ Трокскомъ уѣздѣ, на небольшомъ протяженіи, стратегическія шоссе-линіи: Олькеники, Ораны-Олита, входящія въ составъ шоссейныхъ дорогъ 1-й группы Виленскаго Военнаго Округа.

Черезъ губернію пролегаютъ линіи желѣзныхъ дорогъ: а) С.-Петербурго-Варшавская, на 210 верстъ и вѣтвь ея до Прусской границы на 61 версту, всего на 271 версту; б) Либаво-Роменская, отъ г. Вильны (станція Вилейка, 9 верстъ отъ г. Вильны), по направленію отъ Вильны къ Минску на 149 верстъ, въ предѣлахъ Виленской губерніи, а собственно до самаго Минска 182 версты, и в) Полѣскія (Вильно-Ровенская и Пинская) отъ г. Вильны до Ровна 478 верстъ; и Пинскій участокъ отъ станціи Лунинець до станціи Жабинка 189 верстъ; собственно же въ предѣлахъ Виленской губерніи на 121 версту.

Всѣхъ мостовъ въ губерніи 6.831, гатей 584, плотинъ 311 и перевозовъ 32. Изъ всѣхъ находящихся въ губерніи сооруженій сего рода, 7 мостовъ и 1 перевозъ содержатся на счетъ



городовъ; остальные затѣмъ сооруженія, какъ и самыя дороги, содержатся натуральною повинностью обывателей. Кромѣ того, на счетъ суммъ губернскаго земскаго сбора въ настоящее время въ Виленской губерніи содержатся: одинъ мостъ въ г. Вильнѣ, чрезъ р. Вилію, называемый „Зеленымъ“ и двѣ паромныхъ переправы: одна — въ Опшмянскомъ уѣздѣ, чрезъ р. Вилію, при дер. Перевозѣ, а другая — въ Трокскомъ уѣздѣ, чрезъ р. Меречанку, въ казенномъ имѣніи Меречь.

#### в) Почты и телеграфы.

Въ отчетномъ году, въ Виленской губерніи, почтовая гоньба производилась на почтовыхъ лошадяхъ, содержимыхъ разными лицами по контрактамъ, заключеннымъ ими съ казною. Конныхъ почтовыхъ станцій состояло 25, изъ коихъ станціи Виленская и Молодечненская (Вилейскаго уѣзда) отданы въ содержаніе по системѣ вольныхъ почтъ, а прочія 23 станціи — по кондиціямъ на содержаніе лошадей исключительно для возки почтъ и эстафетъ и на содержаніе казенныхъ почтовыхъ станцій. На сихъ послѣднихъ 23 станціяхъ, въ 1892 году, содержалось 135 лошадей. Никакихъ измѣненій въ почтовыхъ трактахъ, съ открытіемъ или закрытіемъ станцій, въ отчетномъ году не было. — Изъ 8 жалобъ, возникшихъ на лицъ, завѣдывающихъ почтовою частью причиною коихъ были: неотпускъ лошадей подъ проѣзжающаго, неимѣніе покрывала на ноги для проѣзжающихъ, неотпускъ лошадей подъ проѣзжающаго на разстояніи 30 верстъ въ сторону, негодность лошадей къ гоньбѣ и несвоевременный отпускъ лошадей подъ проѣзжающаго, — только послѣднія двѣ оказались уважительными; по первой предложено немедленно замѣнить негодныхъ лошадей, а по второй почтосодержатель оштрафованъ согласно кондиціи.

Всѣхъ почтовыхъ и телеграфныхъ учрежденій въ губерніи состоитъ 71, въ числѣ коихъ: почтово-телеграфныхъ конторъ 9, телеграфныхъ отдѣленій 4, почтово-телеграфныхъ отдѣленій 13 и почтовыхъ отдѣленій 45. Случаевъ закрытія телеграфныхъ учрежденій въ 1892 году не было.

#### г) Расколъ.

Раскольниковъ или старообрядцевъ въ Виленской губерніи, въ отчетномъ году, по свѣдѣніямъ полиціи, числилось 25.071 обою пола лицъ (12.719 муж. и 12.352 жен.), проживающихъ главнымъ образомъ, въ Виленскомъ, Трокскомъ, Свенцянскомъ и Дисненскомъ уѣздахъ. Почти всѣ здѣшніе старообрядцы принадлежатъ къ безпоповщинской сектѣ — Ѳедосѣевскаго толка; большая часть изъ нихъ отличаются трудолюбіемъ и степенностью, хотя въ нѣкоторыхъ мѣстахъ они нерѣдко бываютъ участниками разныхъ преступленій.

Для отправленія богослуженія и религіозныхъ требъ, раскольники имѣютъ 12 деревянныхъ молелень, почти ничѣмъ не отличающихся отъ обыкновенныхъ избъ. По отзывамъ мѣстнаго духовнаго начальства, здѣшніе раскольники не отличаются особымъ фанатизмомъ и межъ ними вообще, въ 1892 году, не было



замѣтно открытаго и вреднаго оказательства расколоученій, съ цѣлью совращенія въ расколъ мѣстныхъ жителей, съ которыми здѣшніе раскольники очень мало сближаются.

Относительно закона 2-го Апрѣля 1874 года о регистраціи раскольничьяго населенія, посредствомъ полицейскаго веденія метрическихъ записей браковъ, рожденій и смертности раскольниковъ, нужно замѣтить, что раскольники относятся къ исполненію сего закона довольно не охотно и не аккуратно, за исключеніемъ лишь раскольниковъ Ошмянскаго уѣзда.

Движеніе по присоединенію и переходу изъ одного вѣроисповѣданія въ другое, въ отчетномъ году, выразилось въ слѣдующихъ цифрахъ:

Присоединилось по губерніи:

	Къ Православной Церкви.		Къ Евангелич.-Лютеран. Церкви.		Къ Римско-Католич. Церкви.		Къ Евангелич.-Реформатской Церкви.	
	МУЖ.	ЖЕН.	МУЖ.	ЖЕН.	МУЖ.	ЖЕН.	МУЖ.	ЖЕН.
Раскольниковъ . . . . .	1	—	—	—	—	—	—	—
Римско-Католиковъ . . . . .	42	87	3	2	—	—	1	2
Лютеранъ . . . . .	3	3	—	—	1	2	—	—
Магометанъ . . . . .	2	—	—	—	—	—	—	—
Евреевъ . . . . .	15	14	—	—	7	12	1	1
Итого . . . . .	167 об. п.		5 об. п.		22 об. п.		5 об. п.	

д) Арестанты, тюремные замки, этапы и исправительное арестантское отдѣленіе.

Арестантовъ, въ вѣдѣніи Прокурорскаго надзора, во всѣхъ мѣстахъ заключенія по Виленской губерніи, въ отчетномъ году, содержалось 18563 чел. (16726 муж. и 1837 жен.), противъ 1891 года болѣе на 803 чел. и къ 1-му Января 1893 года числилось ихъ 2002 чел. (1834 муж. и 168 жен.), противъ предшествовавшаго года болѣе на 239.

Вѣдомость о числѣ лицъ содержавшихся подъ стражею прилагается подъ № 7.

Тюремныхъ замковъ въ губерніи 7, а именно: въ Вильнѣ, Свенцянахъ, Ошмянѣ, Трокахъ, Лидѣ, Вилейкѣ и Диснѣ; изъ нихъ: въ Вильнѣ, Трокахъ, Лидѣ и Вилейкѣ — каменные, а въ Свенцянахъ, Ошмянѣ и Диснѣ — деревянные. Въ Виленскомъ тюремномъ замкѣ содержались арестанты — мужчины; женщины же арестантки помѣщаются въ приспособленномъ для нихъ, съ 29-го Апрѣля 1865 г., Особомъ отдѣленіи Виленской



тюрьмы, каменномъ зданіи упраздненнаго бывшаго Маріавитскаго монастыря, которое находится въ удовлетворительномъ состояніи. Для малолѣтнихъ дѣтей-арестантовъ и дѣтей, слѣдующихъ за родителями, учреждена въ томъ отдѣленіи, съ 25-го Октября 1868 года, школа, подъ руководствомъ особой учительницы, получающей изъ экономическихъ средствъ Тюремнаго Комитета 300 руб. въ годъ содержанія и особо въ 1892 году отпущено на учебныя и письменныя принадлежности, изъ тѣхъ же суммъ, 74 руб. Съ 1870 года приспособлено еще особое помѣщеніе для содержанія, отдѣльно отъ взрослыхъ арестантовъ, малолѣтнихъ преступниковъ и дѣтей арестантовъ. Кромѣ того, при Особомъ Отдѣленіи существовалъ Сборный пунктъ для ссыльныхъ и пересыльныхъ арестантовъ, отправляемыхъ изъ г. Вильны по желѣзной дорогѣ и этапнымъ порядкомъ.

Для сопровожденія арестантовъ, вмѣсто упраздненныхъ въ 1881 году инвалидныхъ командъ, согласно **ВЫСОЧАЙШЕ** утвержденному 20-го Января 1886 года мнѣнію Государственнаго Совѣта, учреждены во всѣхъ городахъ конвойныя команды, съ слѣдующимъ числомъ нижнихъ чиновъ: Виленская въ 42 человека, Вилейская и Дисненская по 9 человекъ, Лидская и Ошмянская по 8 человекъ, Свенцянская и Трокская по 7 человекъ. Помѣщенія для этихъ конвойныхъ командъ отводятся мѣстными городскими Управами, за опредѣленные отъ казны квартирныя оклады.

Арестные дома имѣются лишь въ уѣздныхъ городахъ Виленской губерніи, гдѣ таковыя нанимаются у частныхъ лицъ по контрактамъ. Необходимые на наемъ этихъ помѣщеній, а также и на ихъ содержаніе расходы относятся на счетъ суммъ штрафнаго земскаго (сбора) капитала и въ теченіе минувшаго года на сей предметъ израсходовано было: въ городѣ Диснѣ—522 руб. 14 коп., въ г. Свенцянахъ—590 руб. 84 коп., въ г. Лидѣ—445 руб., въ г. Трокахъ—263 руб. 22 коп., въ г. Ошмянѣ—260 руб. и въ гор. Вилейкѣ—356 руб.; а всего—2437 руб. 20 коп.

На кормовое довольствіе арестованныхъ, а также на содержаніе надзора за ними, расходы производятся изъ суммъ губернскаго земскаго сбора, на каковой предметъ въ смѣту губернскихъ земскихъ повинностей Виленской губерніи ежегодно вносится опредѣленная сумма. Въ городѣ Вильнѣ особаго арестнаго помѣщенія не имѣется, а лица, арестованныя по приговорамъ мировыхъ судебныхъ учрежденій, отбываютъ наказанія: привилегированнаго сословія въ Тюремномъ Замкѣ, а непривилегированнаго сословія—при Виленской городской полицейской арестантской.

Въ настоящее время, на постройки арестныхъ домовъ, для лицъ арестуемыхъ по приговорамъ судебныхъ-мировыхъ учрежденій, Строительнымъ Отдѣленіемъ Виленскаго Губернскаго Правленія составляются надлежащіе планы и смѣты, по утвержденіи коихъ приступлено будетъ къ сооруженію арестныхъ домовъ въ уѣздныхъ городахъ.



Тюремныя зданія въ губерніи находятся въ слѣдующемъ состояніи: въ г. Свенцянахъ тюремныя зданія деревянные, пришедшія въ совершенную ветхость и требующія замѣны новыми; поддерживаются онѣ ежегодными починками; тюрьма, по объему своему, не соотвѣтствуетъ числу содержащихся въ ней арестантовъ. Въ г. Трокахъ зданіе тюрьмы каменное, бывшее упраздненное зданіе по-бернардинскаго монастыря; находится оно въ неудовлетворительномъ состояніи. Въ г. Ошмянѣ—зданія деревянные, ветхія, требующія капитальной передѣлки. Въ г. Лидѣ помѣщеніе для тюрьмы каменное, находится въ посредственномъ состояніи; по причинѣ тѣсноты зданія, въ г. Лидѣ нанималось еще помѣщеніе для слѣдственныхъ арестантовъ, за 400 руб. въ годъ, изъ суммы, ассигнованной Министерствомъ на наемъ помѣщеній. Въ г. Вилейкѣ—зданіе каменное и находится оно въ хорошемъ состояніи. Въ г. Диснѣ—зданіе тюрьмы деревянное, ветхое и негодное для тюремнаго помѣщенія. Вообще же тюремныя зданія въ Виленской губерніи находятся въ неудовлетворительномъ состояніи и поддерживаются только ежегодными починками на счетъ казны. Въ 1892 году, по § 4 ст. 2, израсходовано на ремонтъ тюремъ: Виленской—528 р. 50 к. Особаго ея отдѣленія—384 руб. 5 коп., Исправительнаго Арестантскаго Отдѣленія—591 руб. 10 коп., Ошмянской тюрьмы—350 руб., Лидской—64 руб. 35 коп., Вилейской—200 руб., Свенцянской—607 руб., Дисненской—300 руб. и Трокской 175 р., а всего 3200 руб.

Для снабженія содержащихся въ тюрьмахъ Виленской губерніи арестантовъ обувью и одеждою нужные для того матеріалы, какъ напримѣръ, сукно и обувь, были высланы натурою изъ Главнаго Тюремнаго Управленія, а рубашечный и подкладочный холстъ и тикъ взяты изъ ткацкой мастерской Виленскаго Исправительнаго Арестантскаго Отдѣленія; самое же шитье вещей производилось въ тюрьмахъ трудомъ арестантовъ. Построенная одежда, бѣлье и обувь обошлись на сумму 10.000 руб. Для больныхъ арестантовъ вещей, въ 1892 году, заготовлялось на 588 р. 42 коп.

Поставка продовольственныхъ припасовъ для здоровыхъ арестантовъ, въ 1892 году, для Виленскихъ мѣстъ заключенія, производилась чрезъ подрядчика, Виленскаго 2-й гильдіи купца Рахміеля Лоссера, по заключительному съ нимъ контракту срокомъ на одинъ годъ. Въ уѣздныхъ же тюрьмахъ поставка припасовъ для довольствія арестантовъ производилась: въ нѣкоторыхъ--подряднымъ, а въ нѣкоторыхъ хозяйственнымъ способомъ, подъ наблюденіемъ Директоровъ Тюремныхъ Отдѣленій.

Довольствіе ссыльныхъ и пересыльныхъ арестантовъ, отправляемыхъ изъ г. Вильны, по желѣзнымъ дорогамъ, въ 1892 году, производилось на основаніи 396, 397 и 398 ст. уст. о содерж. подъ страж., изд. 1886 года: лицамъ привилегированнаго сословія выдавалось по 15 коп., а простаго званія арестантамъ—по 10 коп. въ сутки, какъ во время пути, такъ и при временныхъ остановкахъ, предусмотрѣнныхъ закономъ.



На продовольствіе арестантовъ въ 1892 году израсходовано изъ казны:

Для содержащихся подъ стражею въ тюремныхъ заключеніяхъ Виленской губерніи . . . . .	39.096 р. — к.
На продовольствіе арестантовъ привилегированнаго сословія . . . . .	100 „ — „
На довольствіе ссыльныхъ и пересыльныхъ арестантовъ во время содержанія ихъ въ особомъ Отдѣленіи Виленской Тюрмы . . . . .	150 „ — „
На путевое довольствіе тѣхъ же арестантовъ . . . . .	325 „ — „
Итого . . . . .	<u>39.671 „ — „</u>

Для больныхъ арестантовъ, состоявшихъ на излеченіи въ тюремныхъ больницахъ Виленскихъ мѣсть заключенія, продовольствіе производилось посредствомъ подрядчика, купца Рахміеля Лоссера, по заключенному съ нимъ контракту на одинъ годъ. Въ уѣздныхъ тюрьмахъ больные арестанты довольствовались: частью — подряднымъ и частью — хозяйственнымъ способомъ, подъ наблюденіемъ директоровъ Тюремныхъ Отдѣленій. Поставка эта, въ 1892 году, производилась исправно и безпорядковъ не замѣчено. На продовольствіе больныхъ арестантовъ, въ 1892 году, произведено расхода изъ казны 3883 руб. 63 коп.

Богослуженіе въ Виленской Православной церкви и Римско-Католической часовнѣ, при тюремномъ замкѣ, совершалось по воскреснымъ, праздничнымъ и высокаторжественнымъ днямъ; въ уѣздныхъ же тюрьмахъ, за неимѣніемъ церкви, молитвословія совершались въ особо-приспособленныхъ для того арестантскихъ камерахъ, а въ Ошмянской тюрьмѣ — въ построенной въ 1892 году часовнѣ. Арестантамъ для чтенія выдавались изъ учрежденныхъ въ тюрьмахъ библиотекъ, нравственнаго содержанія книги. Кромѣ того, въ 1892 году, во всѣхъ тюрьмахъ Виленской губерніи арестантамъ выдавались для чтенія духовно-нравственные журналы: „Русскій Паломникъ“ и „Воскресенье“.

Введенныя въ Виленской тюрьмѣ, съ 4-го Декабря 1859 г., портняжныя и столярныя работы между арестантами продолжались и въ 1892 году. Отъ этихъ работъ выручено 222 руб. 44½ коп. Кромѣ того, арестанты заняты были мытьемъ бѣлья и разными хозяйственными работами. Въ Особомъ отдѣленіи тюрьмы женщины-арестантки занимались тканіемъ ковровъ, подъ руководствомъ особой мастерицы, получающей въ настоящее время 240 руб. въ годъ изъ экономическаго капитала Тюремнаго Комитета, а также мытьемъ бѣлья, шитьемъ арестантской одежды и работами по хозяйству. Въ уѣздныхъ тюрьмахъ арестанты заняты были — какъ внѣшними работами, такъ и внутри тюремъ.

Всего, въ теченіи 1892 года, по тюрьмамъ выручено отъ работъ арестантовъ:

Въ Виленской тюрьмѣ . . . . .	222 р. 44½ к.
„ Особомъ ея Отдѣленіи . . . . .	469 „ 38½ „
„ Свенцянской . . . . .	528 „ 80 „



Въ Вилейской . . . . .	250	р.	73	к.
„ Ошмянской . . . . .	302	„	14	„
„ Лидской . . . . .	1361	„	12	„
„ Дисненской . . . . .	347	„	90	„
и въ Трокской . . . . .	69	„	6	„
А всего . . . . .	3551	р.	60	к.

Больныхъ арестантовъ, гражданскаго вѣдомства, состоявшихъ въ 1892 году на излеченіи въ 8-ми тюремныхъ больницахъ Виленской губерніи, состояло 1.037 чел. (870 муж. и 167 жен.). О способѣ продовольствія больныхъ арестантовъ указано было выше. Содержаніе одного арестанта въ сутки, въ сложности по всѣмъ больницамъ, обшло въ 18 коп. Въ теченіи 1892 года по этимъ заведеніямъ было: расхода—3.222 р. 47 к. Оставшіеся отъ расхода на содержаніе больныхъ арестантовъ—661 р. 16 к., согласно примѣч. къ 84 ст. уст. о содержаніи подъ страж., причислены къ экономическимъ средствамъ Ошмянскаго Уѣзднаго Тюремнаго Отдѣленія.

Въ Виленскомъ Исправительномъ Арестантскомъ Отдѣленіи, къ 1-му Января 1893 года, состояло на лицо 521 арестантъ. Въ теченіи отчетнаго года арестанты занимались работами: внутри зданія Отдѣленія — тканьемъ различнаго холста, постройкою одежды, бѣлья и обуви, — для самихъ арестантовъ, содержащихся въ Отдѣленіи, а также для ссыльныхъ и пересыльныхъ арестантовъ и арестантовъ Виленскаго Тюремнаго Замка; постройкою мундирной одежды для нижнихъ чиновъ Виленской городской полиціи; нѣкоторыми работами по ремонту и исправленію зданія Отдѣленія; столярными, слесарными, кузнечными работами; изготовленіемъ аптекарскихъ коробокъ, мочальныхъ половиковъ и прочими мелкими работами, а также чисткою ретиральныхъ мѣсть, какъ въ зданіи Отдѣленія, такъ равно и въ другихъ зданіяхъ Присутственныхъ мѣсть и частныхъ лицъ; внѣ зданія Отдѣленія: земляными, плотничными работами, подноскою строительныхъ матеріаловъ при постройкѣ домовъ, пересыпкою ржи въ военномъ провіантскомъ магазинѣ, распилкою дровъ, досокъ, очисткою площадей, садовъ и улицъ, переноскою вещей и прочими мелкими работами. Работы исполнялись съ успѣхомъ и замѣтнымъ исправленіемъ арестантовъ въ нравственномъ отношеніи. За вышеозначенныя работы заработано денегъ и внесено въ Виленское Губернское Казначейство 9.583 р. 54½ к.; изъ нихъ: отчислено въ Общій государственный доходъ Министерства Внутреннихъ Дѣлъ—3.354 р. 24½ к.; отчислено: на основаніи ВЫСОЧАЙШЕ утвержденного 6 Января 1886 года мнѣнія Государственнаго Совѣта—въ пользу арестантовъ—2.875 р. 6 к. и въ спеціальныя средства Отдѣленія—3.354 р. 24 к.

Изъ этапныхъ помѣщеній и вообще изъ мѣсть заключеній, въ 1892 году, бѣжало 29 человекъ, изъ нихъ поймано 14 чел.

По судебнымъ приговорамъ, въ каторжныя работы, въ 1892 году, сослано преступниковъ: 1 чиновникъ, 20 мѣщанъ, 41 крестьянинъ и 2 военнаго званія; въ исправительныя арестантскія Отдѣленія 7 мужчинъ; въ арестантскія роты 61, въ томъ числѣ:



16 мѣщанъ и 45 крестьянъ и въ Сибирь на поселеніе 18, изъ нихъ 2 дворян., 4 мѣщанина и 12 крестьянъ.

По приговорамъ обществъ, сослано въ Сибирь, на поселеніе: сельскихъ сословій—48 муж. и 1 жен. и городскихъ сословій—32 муж.

Въ отчетномъ году поймано 16 военныхъ дезертировъ и безпаспортныхъ 953 муж. и 141 жен., въ томъ числѣ 3 бѣжавшихъ изъ Сибири.

е) Пожары и пожарно-полицейская часть.

О пожарахъ прилагается вѣдомость подъ № 8.

Въ отчетномъ году пожарныхъ случаевъ въ губерніи было 691 (въ городахъ 24 и въ уѣздахъ 667). Сгорѣло 2354 домовъ и пристроекъ (въ городахъ 44 и въ уѣздахъ 2310). Пожарный убытокъ исчисленъ въ 1202504 руб., а именно: убытокъ отъ пожаровъ въ городахъ—185268 руб. и въ уѣздахъ 1017236 р. Сравнительно съ 1891 годомъ число пожарныхъ случаевъ болѣе на 94, число сгорѣвшихъ дворовъ менѣе на 292 и сумма пожарныхъ убытковъ менѣе на 930895 руб.

Причины пожаровъ были:

Молнія . . . . .	въ 77 случаяхъ.
Дурное устройство трубъ и печей . . . . .	„ 46 „
Неосторожное обращеніе съ огнемъ . . . . .	„ 64 „
Поджоги . . . . .	„ 57 „

и въ 447 случаяхъ причина пожаровъ осталась неизвѣстною.

Наибольшее число пожаровъ падаетъ на весенніе мѣсяцы (206); затѣмъ, на лѣтніе мѣсяцы (203), осенніе (188) и на зимніе мѣсяцы приходится 94 пожарныхъ случая.

Болѣе опустошительные пожары, въ 1892 году, были слѣдующіе: 21-го Февраля, Ошмянскаго уѣзда, въ м. Сморгонь, отъ неосторожнаго обращенія съ огнемъ, сгорѣло 2 жилыхъ дома съ движимымъ имуществомъ, купца Гдалія Ротштейна (убытокъ 8000 руб.). 2-го Марта, Свенцянскаго уѣзда, въ им. Ганута, помѣщика Ивана Ржевускаго, отъ неосторожнаго обращенія съ огнемъ, сгорѣлъ винокуренный заводъ (убытокъ 7505 руб.). 10-го Марта, Лидскаго уѣзда, Гончарской волости, въ деревнѣ Большіе-Конюшаны, отъ неизвѣстной причины, сгорѣло 5 жилыхъ домовъ, 5 амбаровъ и 4 хлѣбныхъ и столько же скотныхъ сараевъ (убытокъ 8325 руб.). 23-го Марта, въ г. Диснѣ сгорѣлъ отъ поджога жилой домъ купца Мовши Лившина и повреждены постройки купца Зеймана Крупта (убытокъ 6900 руб.). 27-го Марта, Трокскаго уѣзда, Недзенговской волости, въ деревнѣ Гайдуканахъ, сгорѣли отъ неизвѣстной причины 21 жилой домъ и 52 холодныя постройки, съ движимымъ имуществомъ 24-хъ домохозяевъ (убытокъ 11098 руб.). 6-го Апрѣля, Ошмянскаго уѣзда, Полочанской волости, въ дер. Полочанахъ, сгорѣли постройки съ движимымъ имуществомъ 9 мѣстныхъ жителей (убытокъ 7350 руб.); причина пожара неизвѣстна. Въ ночь на 23-е Апрѣля, въ г. Свенцянахъ, сгорѣло



отъ неизвѣстной причины, 2 каменныхъ дома и деревянный сарай купцовъ Тайца и Гирши Червобродковъ, съ движимымъ имуществомъ (убытокъ 7.950 руб.). 4 Мая, Лидскаго уѣзда, въ м. Орлѣ, отъ неосторожнаго обращенія съ огнемъ, сгорѣли постройки причта Орловской церкви и народное училище, а также 32 постройки мѣстныхъ домовладѣльцевъ, съ движимымъ имуществомъ (убытокъ 31.275 руб.) Въ ночь на 8-е Мая, Виленскаго уѣзда, Рукойнскаго волости, въ деревнѣ Закѣнцахъ, происшедшимъ отъ неизвѣстной причины пожаромъ, истреблено 16 дворовъ съ холодными постройками и движимымъ имуществомъ 16 мѣстныхъ крестьянъ (убытокъ 9.000 руб.). 15 Мая, Лидскаго уѣзда, въ м. Щучинѣ, сгорѣло 3 жилыхъ дома и 9 холодныхъ построекъ, съ движимымъ имуществомъ 7 евреевъ (убытокъ 16.217 руб.); причина пожара не обнаружена. 16 Мая, Вилейскаго уѣзда, Норичкаго волости, въ дер. Дрозды, сгорѣло отъ неизвѣстной причины, 9 жилыхъ домовъ и 26 холодныхъ построекъ съ имуществомъ 10 мѣстныхъ крестьянъ (убытокъ 8.390 руб.). Въ ночь на 19 Мая, Вилейскаго уѣзда, Мядельскаго волости, въ деревнѣ Лукьяновичи, происшедшимъ отъ неизвѣстной причины пожаромъ, истреблено 22 жилыхъ дома съ холодными постройками и движимымъ имуществомъ мѣстныхъ крестьянъ (убытокъ 7.950 р.). 26 Мая, Ошмянскаго уѣзда, въ м. Девенишкахъ, сгорѣло, отъ неизвѣстной причины, 7 жилыхъ домовъ съ холодными постройками 5-ти евреевъ и движимымъ имуществомъ 12-ти арендаторовъ — евреевъ (убытокъ 12.300 руб.). 28 Мая, Вилейскаго уѣзда, Куренецкаго волости, въ имѣнїи Кассутѣ, княгини Марїи Гогенлоэ, сгорѣли, отъ неизвѣстной причины, скотный и сѣнный сарай и амбаръ съ движимымъ имуществомъ (убытокъ 10.000 руб.). 29 Мая, Вилейскаго уѣзда, Красносельскаго волости, въ дер. Иванцевичахъ, сгорѣли жилые дома съ холодными постройками и имуществомъ 12 ти домохозяевъ (убытокъ 17.700 руб.); причина пожара — неосторожное обращеніе съ огнемъ. 16 Юня, въ г. Вильнѣ, по Зарѣчной улицѣ, во дворѣ домовъ Немзера и Шиндеса, отъ неизвѣстной причины, сгорѣли разныя холодныя строенія съ движимымъ имуществомъ (убытокъ 14.855 руб.). 17 Юня, Вилейскаго уѣзда, Радошковскаго волости, въ им. Корниловкѣ, отъ испорченности дымовой трубы, сгорѣлъ жилой домъ и прочія строенія помѣщика Ордынца (убытокъ 12.000 руб.). 7 Юля, въ г. Вилейкѣ, сгорѣлъ, отъ неизвѣстной причины, жилой домъ съ пристройками купца Хацкеля Каца (убытокъ 11.600 руб.). 8 Юля, Трокскаго уѣзда, Кронскаго волости, въ им. Коваляхъ, отъ неосторожнаго обращенія съ огнемъ, сгорѣли жилой домъ и сарай, съ движимымъ имуществомъ, настоятеля Ковальскаго костела, ксендза Контримовича (убытокъ 15.129 руб.). 16 Юля, Вилейскаго уѣзда, Мядельскаго волости, въ м. Новый-Мядель, происшедшимъ отъ неизвѣстной причины пожаромъ, истреблено 33 жилыхъ дома съ постройками крестьянъ-домохозяевъ и 10 жилыхъ домовъ мѣстныхъ евреевъ (убытокъ 42.085 руб.). 5-го Августа, въ г. Вильнѣ, по Большой улицѣ, сгорѣлъ отъ неизвѣстной причины, каменный 2-хъ этажный флигель съ аптекарскимъ и колониальнымъ товаромъ, купца Петра Гружевскаго и, кромѣ того, повреждена крыша сосѣдняго дома (убытокъ 26900 руб.). 14-го Августа, Дисненскаго уѣзда, Прозорокскаго



волости, въ селеніи Прозорокахъ, происшедшимъ отъ неизвѣстной причины пожаромъ, истребленъ римско-католическій костель съ колокольною и костельнымъ имуществомъ, 2 дома съ движимымъ имуществомъ ксендза Михаелиса, 9 домовъ и баня помѣщицы Сташкевичъ и 5 домовъ съ постройками и движимымъ имуществомъ мѣстныхъ крестьянъ (убытокъ 47189 руб.) 17-го Августа, Вилейскаго уѣзда, Куренецкой волости, въ дер. Стюденкахъ, отъ громоваго удара, сгорѣло 4 жилыхъ дома, скотный сарай и 4 амбара съ движимымъ имуществомъ мѣстныхъ крестьянъ (убытокъ 5000 руб.). 18-го Августа, Трокскаго уѣзда, въ м. Высокомъ-Дворѣ, сгорѣло 11 жилыхъ домовъ и 10 холодныхъ построекъ съ движимымъ имуществомъ 9 крестьянъ и 4 мѣщанъ (убытокъ 7728 руб.); причина пожара неизвѣстна. 25-го Августа, Опшмянскаго уѣзда, Ивейской волости, въ дер. Великіе-Сонтаки, отъ неизвѣстной причины, сгорѣло 20 жилыхъ домовъ, 14 амбаровъ, 17 хлѣбныхъ сараевъ и 54 хлѣва, съ движимымъ имуществомъ 22 мѣстныхъ крестьянъ (убытокъ 11670 руб.) 17-го Сентября, Виленскаго уѣзда, Ворнянской волости, въ дер. Кумпянахъ, сгорѣло отъ неизвѣстной причины, 14 крестьянскихъ дворовъ, съ движимымъ имуществомъ (убытокъ 12180 руб.). 26-го Сентября, Виленскаго уѣзда, въ им. Большіе-Селечники, помѣщика Вагнера, сгорѣлъ, отъ неосторожнаго обращенія съ огнемъ, хлѣбный сарай, съ озимымъ и яровымъ хлѣбомъ (убытокъ 12000 руб.). Въ ночь на 3-го Октября, Опшмянскаго уѣзда, Воложинской волости, въ им. Батуры, наслѣдниковъ графа Ивана Тышкевича, сгорѣло отъ неизвѣстной причины гумно, съ движимымъ имуществомъ (убытокъ 8910 руб.). Въ ту же ночь, Дисненскаго уѣзда, Поставской волости, въ фольваркѣ Курполы, сгорѣло гумно съ движимымъ имуществомъ, помѣщика графа Пржездзецкаго (убытокъ 13828 р.); причина пожара — поджогъ. 17-го Октября, Вилейскаго уѣзда, Маньковичской волости, въ им. Маньковичахъ, сгорѣли, отъ неизвѣстной причины, скотный дворъ, конюшня, 2 сарая, ледникъ, 74 головы рогатаго скота, 37 лошадей, 14 борововъ, экипажи и прочіе движимое имущество, князя Друцкаго-Любецкаго (убытокъ 34060 руб.). 31-го Октября, Дисненскаго уѣзда, Игуменовской волости, въ им. Юльяново, помѣщика Константина Федоровича, сгорѣли разныя постройки съ хлѣбомъ и другимъ имуществомъ (убытокъ 12790 р.); причина пожара неизвѣстна. 10-го Декабря, въ г. Вильнѣ, по Госпитальному переулку, въ домѣ наслѣдниковъ купца Дурунчи, происшедшимъ, отъ неизвѣстной причины пожаромъ, въ кладовой, для папиросъ, пожаромъ причинено убытку отъ 30000 до 40000 руб.

Благоустроенная пожарная команда существуетъ въ одномъ только губернскомъ городѣ (изъ 72 рядовыхъ, одного брантмейстера и 6 унтеръ-брантмейстеровъ, съ обозомъ — стоимостью 39.000 рублей) и находится въ удовлетворительномъ состояніи. Въ пожарномъ обозѣ г. Вильны, кромѣ существовавшихъ и перечисленныхъ въ приложенной ниже вѣдомости (подъ № 8—о состояніи пожарной части), — разныхъ инструментовъ, въ отчетномъ году были сдѣланы слѣдующія приобрѣтенія: куплено, взаменъ обрakovанныхъ, 5 новыхъ лошадей—за 1.300 руб.; 2 за-



борные рукава со спиралью внутри—за 24 руб.; механическій воротъ для перевозки рукавовъ—за 130 руб.; 76 аршинъ пеньковаго заливнаго рукава—за 133 руб., 59 аршинъ заливнаго пеньковаго рукава двойной ткани—за 59 руб.; 15 топоровъ и 20 чехловъ—за 102 руб. 50 коп.; 12 ведеръ, по образцу Шинца,—за 30 руб.; новая пожарная бочка, въ 34 ведра,—за 250 руб.; 8 латунныхъ касокъ—за 32 руб.; 1 каска для брантмейстера, за 17 руб. 50 коп.; всего на сумму 2.278 руб.

Что же касается уѣздныхъ и заштатныхъ городовъ Виленской губерніи, то хотя они и снабжены, кромѣ г. Лиды, пожарными принадлежностями (изъ коихъ лучшія; въ г. Ошмянѣ цѣнностью въ 1.900 руб. 20 коп. и Трокахъ—858 руб. 59 коп., но таковыя далеко недостаточны для того, чтобы, въ случаѣ пожаровъ, могли дѣйствовать съ успѣхомъ. Въ гор. Диснѣ существуетъ Вольное Пожарное Общество, число дѣйствующихъ членовъ въ которомъ, въ отчетномъ году, было 37 человекъ). Пожарный обозъ, т. е. 4 лошади, пожарные инструменты и остальные принадлежности обоза—составляютъ собственность города, цѣнностью болѣе 2.000 руб. Содержаніе обоза и наемъ брантмейстера и 4 пожарныхъ служителей производятся на средства города; вся пожарная часть, въ 1892 году, обошлась г. Диснѣ въ 1.152 руб.

На содержаніе пожарнаго обоза въ г. Вильнѣ, въ 1892 году, израсходовано 25.296 руб. 44 коп., въ Трокахъ 480 руб., въ Свенцянахъ—244 руб. 67 коп., въ Ошмянѣ—543 руб. 84 коп. и въ Диснѣ—1.214 руб. 72 к.; содержаніе всей, вообще по губерніи, пожарной части, въ 1892 году, обошлось 27.779 р. 67 к.

О состояніи пожарной части представляется подробная вѣдомость, составляющая дополненіе къ вѣдомости № 8.

Штатныя полицейскія команды находятся, какъ въ г. Вильнѣ, такъ и въ уѣздныхъ городахъ Виленской губерніи. Въ г. Вильнѣ полицейская команда состоитъ, по ВЫСОЧАЙШЕ утвержденному 4 Марта 1887 г. штату, изъ 30 околоточныхъ надзирателей, 20 старшихъ и 160 младшихъ городскихъ и 7 конныхъ стражниковъ. Въ уѣздныхъ городахъ полицейскія команды состоятъ, по штату, утвержденному 12 Марта 1888 года, изъ городовыхъ: въ г. Вилейкѣ—5 человекъ, Ошмянѣ—6, Трокахъ—5, Лидѣ и Диснѣ—по 12, въ Свенцянахъ—9 и въ зашт. г. Родошковичахъ—4. Комплектуются всѣ сіи команды людьми вольно-наемными, за исключеніемъ 5-ти штатныхъ околоточныхъ въ г. Вильнѣ.

#### ж) Различныя происшествія и народныя бѣдствія.

Въ ряду главныхъ народныхъ бѣдствій, въ отчетномъ году, прежде всего нужно поставить вышеуказанные случаи пожаровъ, которые принесли весьма значительный вредъ благосостоянію жителей, а также градобитія, причинившія уронъ сельскому хозяйству, какъ это видно изъ слѣдующей таблицы, представляющей



количество десятинь, на которыхъ посѣвы были совершенно истреблены градомъ:

По уѣздамъ:	Озимыхъ посѣвовъ.	Яровыхъ посѣвовъ.
Виленскому . . . . .	598 дес.	464 дес.
Вилейскому . . . . .	1.352 „	601 „
Дисненскому . . . . .	178 „	28 „
Ошмянскому . . . . .	63 „	— „
Свенцянскому . . . . .	206 „	187 „
и Трокскому . . . . .	93 „	51 „
Итого . . . . .	2.481 дес.	1.331 дес.

На этомъ пространствѣ истреблено примѣрно: 8.697 четвертей озимаго зерна и 4.596 четвертей яроваго зерна. Вообще въ теченіи лѣта отчетнаго года бывшими градобитіями нанесено убытку приблизительно на сумму 153.600 руб.

Что же касается *эпизоотій*, то таковыя въ истекшемъ году не могли имѣть въ губерніи вредныхъ послѣдствій для хозяйствъ мѣстныхъ жителей, такъ какъ въ теченіи года на скотѣ наблюдалась только злокачественная катарральная горячка и то лишь въ одномъ гуртѣ, именно у помѣщика Гедройця, въ имѣніи Гейшишки, Виленскаго уѣзда, гдѣ изъ 363 головъ наличнаго скота заболѣло 18, выздоровѣло 16 и пало 2. Болѣзнь началась 14 Сентября и къ концу того же мѣсяца, благодаря принятымъ командированными ветеринарами мѣрамъ, прекратилась.

#### IV. Народное здравіе и общественное призрѣніе.

##### а) Врачи и аптеки.

1) *Медицинскій персоналъ*.—Въ отчетномъ году въ Виленской губерніи всѣхъ медицинскихъ чиновъ состояло 744, изъ нихъ — 1) врачей: при Врачебномъ Отдѣленіи—3; при больницахъ и учрежденіяхъ вѣдомства Приказа общественнаго Призрѣнія—14; уѣздныхъ врачей 7, городскихъ 8, сельскихъ участковыхъ 14, тюремныхъ 1, желѣзнодорожныхъ 4; военныхъ 50, вольнопрактикующихъ: въ г. Вильнѣ 47, въ губерніи 53; женщинъ-врачей 4; ветеринаровъ: гражданскихъ 7; военныхъ 4; 2) дантистовъ 14, ихъ учениковъ 46; 3) фармацевтовъ 103, аптекарскихъ учениковъ 38, 4) фельдшеровъ: при уѣздныхъ врачахъ 7, при больницахъ 26, участковыхъ сельскихъ 64, тюремныхъ 2, вольнопрактикующихъ 160; и 5) повивальныхъ бабокъ: уѣздныхъ 8, сельскихъ 21, вольнопрактикующихъ 40.

Главныя обязанности и занятія уѣздныхъ и городскихъ врачей состояли: 1) въ рѣшеніи судебно-медицинскихъ вопросовъ по требованіямъ судебныхъ лицъ и учреждений; 2) въ опредѣленіи рода и характера появившихся въ губерніи повально-заразныхъ болѣзней, по требованію Полицейскихъ Управленій, и въ принятіи мѣръ къ ограниченію распространенія ихъ и къ совершенному прекращенію; 3) въ санитарно-полицейскомъ наблюденіи за всѣми предметами, подлежащими таковому, какъ-то: за мѣстами продажи и приготовленія съѣстныхъ припасовъ (мясные ряды, пекарни, булочныя, трактиры, харчевни и т. п.), за ги-



гієническимъ содержаніемъ разнаго рода заведеній; 4) въ принятіи мѣръ къ предотвращенію распространенія сифилиса и венерическихъ болѣзней, посредствомъ періодическихъ осмотровъ проститутокъ и 5) въ подавіи медицинской помощи всѣмъ вообще обращающимся къ нимъ за таковою.

Въ отчетномъ году уѣздными и городовыми врачами произведено было: 1) судебно-медицинскихъ вскрытій 267 мертвыхъ тѣлъ. Изъ означеннаго числа вскрытій 24 относятся къ разряду самоубійствъ, 49 сметртоубійствъ, 14 дѣтоубійствъ, 5 смерти дѣтей, оставленныхъ безъ помощи; остальные же обнимаютъ собою случаи смерти неумышленной, случайной и отъ болѣзненныхъ причинъ; 2) освидѣтельствowanій 2 125 живыхъ людей для опредѣленія: беременности 16, послѣ родового состоянія 43, растлѣнія и изнасилованія 44, съ цѣлью опредѣленія рода и характера ранъ 691 и другихъ поврежденій 764, состоянія умственныхъ способностей 43, состоянія здоровья по разнымъ судебнымъ вопросамъ 524; 3) осмотровъ разныхъ предметовъ и вещей 271.

Сверхъ сего, Врачебнымъ Отдѣленіемъ Губернскаго Правленія выполнено химическихъ изслѣдованій внутренностей, разныхъ предметовъ и жидкостей по подозрѣнію присутствія въ нихъ ядовъ 49, микроскопическихъ изслѣдованій кровяныхъ и сѣмянныхъ пятенъ 9; дано Отдѣленіемъ заключеній по разнымъ вопросамъ, касающимся врачебной экспертизы, по требованіямъ судебныхъ учрежденій и лицъ 38; произведено освидѣтельствowanій въ Отдѣленіи для опредѣленія правъ на полученіе пенсіи и т. п. 47 и, въ Особомъ Присутствіи Губернскаго Правленія, — состоянія умственныхъ способностей — 12.

Начатое по ВЫСОЧАЙШЕМУ повелѣнію 24 Апрѣля 1887 года преобразование сельской врачебной части въ отчетномъ году получило окончательное завершеніе, такъ что всѣ сельсковрачебныя учрежденія, будучи снабжены всѣми необходимыми вещами и приспособленіями, а также медикаментами, открыты для своихъ дѣйствій и въ нихъ, помимо амбулаторнаго леченія, открытъ пріемъ стаціонарныхъ больныхъ; сельскія лечебницы, на 10 кроватей каждая, состоятъ въ завѣдываніи врачей; пріемные покои на 2 кровати и фельдшерскіе пункты безъ кроватей — въ завѣдываніи фельдшеровъ; они размѣщены по губерніи слѣдующимъ образомъ:

### Виленскаго уѣзда:

#### *1-й участокъ.*

Лечебница въ м. Подберезьи.

Пріемные покои: въ м. Интуркахъ.

„ „ Дукштахъ.

Фельдшерскіе пункты: въ м. Ширвинтахъ.

„ „ Янишкахъ.

#### *2-й участокъ.*

Лечебница въ м. Шумскѣ.

Пріемный покой: въ м. Быстрицѣ.



Приемный покой: въ м. Таборишкахъ.  
Фельдшерскій пунктъ въ м. Ворнянахъ.

**Трокскаго уѣзда:**

*1-й участокъ.*

Лечебница въ м. Евье.  
Приемные покои: въ м. Высокій-дворъ.  
„ „ Кроняхъ.  
Фельдшерскіе пункты: въ м. Жосляхъ.  
„ „ Езна.

*2-й участокъ.*

Лечебница въ м. Олькеникахъ.  
Приемные покои: въ м. Меречи.  
„ „ Даугахъ.  
Фельдшерскій пунктъ въ м. Ганушишкахъ.

**Лидскаго уѣзда:**

*1-й участокъ.*

Лечебница въ м. Щучинѣ.  
Приемные покои: въ м. Василишкахъ.  
„ „ Бѣлицѣ.  
Фельдшерскіе пункты: въ м. Остринѣ.  
„ „ Гончарахъ.

*2-й участокъ.*

Лечебница въ м. Эйшишкахъ.  
Приемные покои: въ м. Радунѣ.  
„ „ Вороново.  
Фельдшерскій пунктъ въ м. Жирмунахъ.

**Ошмянскаго уѣзда:**

*1-й участокъ.*

Лечебница въ м. Воложинѣ.  
Приемные покои: въ м. Сморгоняхъ.  
„ „ Крево.  
Фельдшерскій пунктъ въ м. Городзиловѣ.

*2-й участокъ.*

Лечебница въ м. Субботникахъ.  
Приемные покои: въ м. Гольшанахъ.  
„ „ Ивье.  
Фельдшерскіе пункты: въ м. Бакштахъ.  
„ „ Налибокахъ.



**Вилейскаго уѣзда:**

*1-й участокъ.*

Лечебница въ м. Кривичахъ.  
Приемные покои: въ м. Дуниловичахъ.  
„ „ Долгиново.  
Фельдшерскіе пункты: въ м. Мяделѣ.  
„ „ Ситцахъ.

*2-й участокъ.*

Лечебница въ м. Молодечно.  
Приемные покои: въ м. Илія.  
„ „ Городкѣ.  
Фельдшерскій пунктъ въ м. Красномъ.

**Дисненскаго уѣзда:**

*1-й участокъ.*

Лечебница въ м. Лужкахъ.  
Приемные покои: въ м. Глубокомъ.  
„ дер. Мазурово.  
Фельдшерскіе пункты: въ м. Луцкѣ.  
„ „ Шарковщизнѣ.

*2-й участокъ.*

Лечебница въ м. Ново-Погостъ.  
Приемные покои: въ м. Переброды.  
„ „ Юдахъ.  
Фельдшерскій пунктъ: въ м. Богинѣ.

**Свенцянскаго уѣзда:**

*1-й участокъ.*

Лечебница въ м. Годутишкахъ.  
Приемные покои: въ м. Давгелишкахъ.  
„ „ Кобыльникахъ.  
Фельдшерскіе пункты: въ м. Лынгмянахъ.  
„ „ Лынтупахъ.

*2-й участокъ.*

Лечебница въ м. Свири.  
Приемные покои: въ м. Дубатовкѣ.  
„ „ Занарочи.  
Фельдшерскій пунктъ въ м. Кемелишкахъ.

**В ъ г. В и л ь н ѣ:**

Врачъ для командировокъ по сельско-врачебной части  
и И. д. фельдшера при врачѣ для командировокъ и осно-  
прививательномъ телятникѣ.







Въ 51 прочія аптеки губерніи поступило 83.427 рецептовъ съ ихъ повтореніями на сумму 39.583 р. 37 к. и по ручной продажѣ — 19.141 р. 93 к., — всего 58.725 р. 30 к.

Всѣ аптеки въ теченіи отчетнаго года подвергнуты были чрезъ Губернскаго Врачебнаго Инспектора, его Помощника и уѣздныхъ врачей внезапнымъ ревизіямъ, при чемъ никакихъ упущеній и отступленій не было обнаружено.

3) *Оспопрививаніе.* — По примѣру предыдущихъ лѣтъ, весь матеріалъ для оспопрививанія населенія Виленской губерніи въ отчетномъ году доставлялъ существующій съ 1887 года въ г. Вильнѣ при госп. Савичѣ губернской оспопрививательный телятникъ. Въ теченіе отчетнаго года въ немъ было привито 97 телятъ, съ которыхъ было собрано 2.400 граммовъ детрита, давшего около 7.000 граммовъ оспенной эмульсіи. Эмульсія эта, задѣланная въ цилиндрики 0,1 · · 0,4 куб. цент. объема, разсылалась Врачебнымъ Отдѣленіемъ подвѣдомственнымъ врачамъ, подъ руководствомъ и контролемъ которыхъ производилось оспопрививаніе сельскому населенію. Прививка означенной лимфы производилась съ очень хорошимъ успѣхомъ, давая 97% и болѣе удовлетворительныхъ результатовъ. Услугами названнаго телятника кромѣ сельскаго населенія пользовались городскіе жители, коимъ оспопрививаніе въ самомъ телятникѣ производилось безвозмездно, и войска Виленскаго военнаго округа.

Въ отчетномъ году, какъ видно изъ доставленныхъ подвѣдомственными врачами отчетовъ, предохранительная оспа привита 40.874 лицамъ; въ это число помимо въ первые привитыхъ дѣтей вошли случаи повторнаго оспопрививанія (ревакцинаціи) взрослыхъ.

4) *Сифились.* — Заболѣваемость сифилисомъ и венерическими болѣзнями по губерніи въ отчетномъ году выразилась слѣдующими цифрами:

		Вильна и уѣздъ.	Троки и уѣздъ.	Лида и уѣздъ.	Ошяны и уѣздъ.	Вилейка и уѣздъ.	Дисна и уѣздъ.	Свенцаны и уѣздъ.	ВСЕГО.
Сифились.	Заболѣл.	444	30	337	49	38	106	96	1100
	умерло.	1	—	—	1	—	—	—	2
Венерич. болѣзни.	Заболѣл.	500	65	154	23	17	234	48	1041
	умерло.	—	—	5	—	—	—	—	5

Изъ этой таблицы усматривается, что самыя большія цифры заболѣваемости сифилисомъ и венерическими болѣзнями приходится на г. Вильну и его уѣздъ, каковое обстоятельство стоитъ въ очевидной связи съ значительнымъ скопленіемъ въ этомъ городѣ безсемеянаго населенія, состоящаго преимущественно изъ военнаго и фабричнаго сословія. Существованію и распростра-



ненію этого рода болѣзней способствуетъ, если не исключительно, то въ значительной степени, немалое развитіе тайной проституціи, несомнѣнно существующей во всѣхъ городахъ, но къ сожалѣнію въ большинствѣ ускользающей отъ врачебно-полицейскаго осмотра. Въ уѣздахъ губерніи эти болѣзни появлялись единичными случаями и заносились онѣ возвращающимися на родину фабричными или съ отхожихъ промысловъ рабочими.

Главнѣйшею мѣрою къ ограниченію распространенія названныхъ болѣзней служила и въ отчетномъ году регистрація проститутокъ съ цѣлю неуклоннаго врачебно-полицейскаго надзора за ними, періодическіе осмотры всѣхъ зарегистрированныхъ проститутокъ, какъ живущихъ въ домахъ терпимости, такъ и одиночекъ; затѣмъ осмотры задержанныхъ при полиціи и въ мѣстахъ заключеній и наконецъ обнаруженіе тайныхъ притоновъ разврата; эти періодическіе осмотры проститутокъ производились два раза въ недѣлю въ г. Вильнѣ 1-мъ городовымъ врачомъ съ участіемъ командированнаго для сей цѣли отъ военнаго вѣдомства врача, а въ уѣздныхъ городахъ — одними городскими врачами.

#### б) Эпидеміи.

Въ отчетномъ году въ Виленской губерніи появлялись слѣдующія повально-заразныя болѣзни:

1) *Оспа.*—Заболѣло 2874, умерло 540. Начавшись еще въ концѣ 1891 года въ Дисненскомъ уѣздѣ, оспа постепенно распространилась почти на всѣ уѣзды губерніи, принимая эпидемическій характеръ. Принимавшіяся въ этомъ отношеніи мѣры къ ограниченію распространенія не всегда оказывались успѣшными, такъ какъ полной изоляціи большаго числа больныхъ при условіяхъ крестьянскаго быта произвести невозможно; что же касается оспопрививанія, то хотя таковое производилось въ обширныхъ размѣрахъ и не только дѣтямъ, а даже и взрослымъ, тѣмъ не менѣе въ нѣкоторыхъ мѣстностяхъ оно находило противодействие себѣ со стороны части населенія, а именно старообрядцевъ, отвергающихъ по своимъ религіознымъ убѣжденіямъ рѣшительно оспопрививаніе. Такимъ упорствомъ старообрядцевъ, заселяющихъ уѣзды Дисненскій и Свенцянскій, объясняется продолжительное существованіе оспенной эпидеміи въ означенныхъ уѣздахъ и распространеніе ея изъ сихъ послѣднихъ на другіе.

2) *Скарлатина.*—Заболѣло 2287, умерло 434. Скарлатина существовала въ теченіи всего отчетнаго года, усилившись преимущественно въ Августѣ, Сентябрѣ и Октябрѣ. И отъ этой эпидеміи пострадалъ главнымъ образомъ Дисненскій уѣздъ, населенный закоснѣлымъ старообрядческимъ населеніемъ, къ которому не прививаются наставленія и мѣропріятія въ отношеніи санитарныхъ улучшеній ихъ быта.

3) *Дифтеритъ.*—Заболѣло 1257, умерло 328. Болѣзнь эта появилась и распространилась почти параллельно со скарлатиной; наибольшія цифры заболѣваній дифтеритомъ наблюдались въ Сентябрѣ, Октябрѣ, Ноябрѣ и Декабрѣ.



4) *Крупъ*. — Заболѣло 682, умерло 222. Появлялся въ холодное время года и преимущественно въ послѣдніе три мѣсяцы.

5) *Корь*. — Заболѣло 2948, умерло 179. Корь наблюдалась въ теченіи всего года и главнымъ образомъ въ зимніе мѣсяцы: Январѣ, Февралѣ, Мартѣ, Апрѣлѣ, Октябрѣ, Ноябрѣ и Декабрѣ. Наибольше пострадали отъ нея уѣзды Трокскій (871), Лидскій и Ошмянскій.

6) *Коклюшъ*. — Заболѣло 1.213, умерло 93. Въ появленіи этой болѣзни не наблюдалось ничего выдающагося: она появлялась почти равномерно въ теченіи всего года.

7) *Гриппъ*. — Заболѣло 1.855, умерло 25.

8) *Сыпной тифъ*. — Заболѣло 379, умерло 16. Только въ г. Лидѣ было 141 заболѣваніе, въ другихъ же городахъ и уѣздахъ цифры не достигали 100; существовалъ въ теченіи всего года непрерывно.

9) *Брюшной тифъ*. — Заболѣло 2.336, умерло 181. Наибольшее число заболѣваній этого рода наблюдалось въ Лидскомъ уѣздѣ (974); не прекращаясь въ теченіи всего года, онъ далъ большія цифры въ Январѣ, Апрѣлѣ, Маѣ и Декабрѣ.

10) *Возвратный тифъ*. — Заболѣло 39, умерло 1.

11) *Неопредѣленный тифъ*. — Заболѣло 907, умерло 48. Появлялся непрерывно въ теченіи всего года, наибольшія же цифры заболѣваній дали мѣсяцы: Апрѣль, Май, Іюнь, Октябрь и Ноябрь.

12) *Эпидемическій Менингитъ*. — Заболѣло 22, умерло 8.

13) *Дизентерія*. — Заболѣло 1 675, умерло 129. Эта болѣзнь, какъ и брюшной тифъ, преимущественно наблюдалась въ Лидскомъ уѣздѣ (831). Появлялась въ мѣсяцахъ: Апрѣлѣ, Маѣ, Іюнь, Іюль, Августѣ, Сентябрѣ и Октябрѣ.

14) *Заушница*. — Заболѣло 654, умершихъ не было.

15) *Рожь*. — Заболѣло 555, умерло 13.

16) *Гнойный конъюнктивитъ*. — Заболѣло 488, умерло 1.

17) *Септицемія родильницъ*. — Заболѣло 61, умерло 13.

18) *Сибирская язва*. — Заболѣло 38, умерло 6.

19) *Водобязнь*. — Заболѣло 5, умерло 3.

20) *Сифилисъ*. — Заболѣло 1.100, умерло 2.

21) *Венерическія болѣзни*. — Заболѣло 1.041, умерло 5.

22) *Крупозная пневмонія*. — Заболѣло 2.037, умерло 225.

23) *Бугорчатка*. — Заболѣло 2.365, умерло 327.

и 24) *Холера*. — Заболѣло 9, умерло 5. Появилась 12 Ноября въ дер. Заполяки, Вилейскаго уѣзда, у крестьянина Семена Мартынова Рака, возвратившагося не задолго до того домой для отбыванія воинской повинности изъ Рогачевского уѣзда Могилевской губерніи. Спустя дня два, заболѣли родители поименованнаго Рака, — всѣ трое умерли; вскорѣ затѣмъ заболѣли еще пять



близкихъ родственниковъ, проживавшихъ въ одной съ нимъ избѣ; изъ нихъ 3 выздоровѣло, а остальные умерли. Одновременно заболѣлъ также еще одинъ родственникъ, бывшій на похоронахъ умершихъ, и возвратившійся въ сосѣдную деревню Сивицы, Ошмянскаго уѣзда; благодаря своевременному и энергичному леченію, послѣдній выздоровѣлъ. Для принятія мѣръ къ нераспространенію болѣзни выѣзжали на мѣсто Губернскій Врачебный Инспекторъ, Совѣщательный Членъ Врачебнаго Отдѣленія, уѣздные и сельскіе участковые врачи, а также представители уѣздной администраціи; мѣропріятія эти состояли въ строжайшей изоляціи больныхъ и ухаживавшихъ за ними лицъ, въ самой тщательной дезинфекціи избъ, мебели и др. предметовъ до сожженія вещей, бывшихъ въ непосредственномъ соприкосновеніи съ больными затѣмъ—дезинфекціи выздорсвѣвшихъ посредствомъ обмыванія ихъ въ банѣ съ зеленымъ мыломъ. По окончаніи эпидеміи (23 Ноября послѣднее заболѣваніе, а 24—послѣдняя смерть) злополучныя избы съ находившимися въ нихъ вещами освобождены отъ жильцовъ, дезинфецированы, двери заколочены, верхній слой землянаго пола пережженъ въ печи, окна открыты съ цѣлію производства естественной вентиляціи и въ такомъ видѣ оставлены до наступленія весны, когда предположено вновь дезинфецировать ихъ.

Появленіе и распространеніе холерной эпидеміи во многихъ губерніяхъ, и особенно въ смежныхъ съ Виленскою, естественно вызвало необходимость скорѣйшаго выполненія всѣхъ мѣропріятій, рекомендованныхъ въ опубликованномъ Медицинскимъ Департаментомъ Министерствомъ Внутреннихъ Дѣлъ, въ № 123 „Правительственнаго Вѣстника“ за отчетный 1892 годъ, наставленіи и согласно послѣдовавшимъ: 1) предложенію за Министра Внутреннихъ Дѣлъ, Г. Товарища Министра, Сенатора Шебеко, отъ 12 Іюля за № 1168, о состоявшемся распоряженіи для 9-ти Сѣверо и Юго-Западныхъ губерній отпустить по 20.000 руб. на каждую изъ остатковъ мѣстныхъ губернскихъ земскихъ сборовъ на приведеніе въ исполненіе мѣропріятій, необходимыхъ какъ для огражденія губерніи отъ холерной эпидеміи, такъ и для прекращенія таковой въ случаѣ ея появленія и 2) предложенію Г. Виленскаго, Ковенскаго и Гродненскаго Генераль-Губернатора, отъ 27 Іюля за № 3458, что со стороны Министерства Внутреннихъ Дѣлъ, согласно съ заключеніемъ Министерства Финансовъ, не встрѣчается препятствія къ отпуску изъ остатковъ и изъ запаснаго капитала коробочныхъ сборовъ въ губерніяхъ Виленской, Ковенской и Гродненской въ распоряженіе мѣстныхъ губернскихъ начальствъ необходимыхъ суммъ на производство издержекъ по врачебно-санитарнымъ предохранительнымъ мѣропріятіямъ, въ размѣрѣ отъ 300 до 1.000 р. для cadaго изъ городовъ и мѣстечекъ.

Велѣдствіе этого, Г. Губернаторъ 1-го Іюля учредилъ въ г. Вильяѣ подъ своимъ предсѣдательствомъ Губернскую санитарно-исполнительную Коммиссію \*) и во всѣхъ уѣздахъ губерніи

\*) Въ составъ коммиссіи вошли: Вице-Губернаторъ, Губ. Врачебный Инспекторъ и его помощникъ, Губернскій тюремный Инспекторъ, Губ. Инженеръ и Губ. Архитекторъ. Окружн. фабричный Инспекторъ. Состоящій для особыхъ порученій при Командующемъ войсками Виленскаго Округа, Генераль-маіоръ Иванъ Васильевичъ Волькенау, Начальникъ



таковыя же уѣздныя, подъ предсѣдательствомъ Предводителей Дворянства въ составѣ: изъ уѣздныхъ Исправниковъ, Мировыхъ Посредниковъ, Городскихъ Головъ, уѣздныхъ, городскихъ и вольнопрактикующихъ врачей и трехъ лицъ изъ городскихъ обывателей или землевладѣльцевъ по усмотрѣнію Предводителей Дворянства. Дѣятельность всѣхъ этихъ Коммиссій была направлена на скорѣйшее обнаруженіе и устраненіе всѣхъ возможныхъ неблагопріятныхъ въ санитарномъ отношеніи условій; по этому тотчасъ-же отдѣльные члены Коммиссій занялись изученіемъ санитарнаго состоянія по намѣченной Медицинскимъ Департаментомъ программѣ; въ частности — въ г. Вильнѣ было обращено особое вниманіе и регулировано дѣло ассенизаціи города, произведено химико-санитарное изслѣдованіе воды во всѣхъ городскихъ колодцахъ, числомъ 1373, приспособленъ и снабженъ необходимыми вещами особый баракъ для холерныхъ больныхъ на 40 кроватей, а также отведены и наняты 4 пріемныхъ покоя для той же цѣли, изданы санитарныя наставленія для домовладѣльцевъ взаимѣнъ существовавшихъ обязательныхъ санитарныхъ постановленій, изданныхъ Виленскою Городскою думою 25-го Февраля 1885 года.

Имѣя же въ виду необходимость выяснить на мѣстѣ въ уѣздахъ неотложныя санитарныя требованія отдѣльныхъ городовъ и поселеній съ цѣлью принятія мѣръ къ оздоровленію этихъ мѣстъ, затѣмъ по возможности объединить намѣченныя коммиссіями мѣропріятія для борьбы съ холерою — установленіемъ потребнаго по численности населенія количества больницъ и пріемныхъ покоевъ въ каждомъ уѣздѣ и необходимыхъ для нихъ вещей, а также приведеніемъ въ извѣстность какія вещи могутъ быть заготовлены на мѣстѣ въ уѣздахъ, и признавая нужнымъ по возможности быстро выяснить означенные вопросы, подвергая разработку ихъ связанному съ перепискою замедленію, Г. Губернаторъ совмѣстно съ Губернскимъ Врачебнымъ Инспекторомъ предпринялъ безотлагательный объѣздъ всѣхъ уѣздовъ губерніи. Такимъ образомъ были посѣщены и осмотрѣны всѣ уѣздныя города. При этомъ было обращено особенное вниманіе на состояніе общественныхъ заведеній, какъ то: тюремъ, больницъ, затѣмъ на бойни, бани, особенно еврейскія, гдѣ имѣются миквы для религіозныхъ надобностей, общественныя и по возможности частныя ретирадныя мѣста, разныя вмѣстиста воды, какъ то: озера, ручьи и колодцы, при чемъ было предложено изъ нѣкоторыхъ колодцевъ сомнительную воду препроводить во Врачебное Отдѣленіе Губернскаго Правленія для химическаго изслѣдованія на предметъ опредѣленія ея годности; не были упущены изъ виду низменныя болотистыя мѣста, возбуждавшія своею близостью къ жилищамъ опасеніе въ смыслѣ возможнаго вреда ихъ для окружающихъ жителей; наконецъ, вездѣ было

---

Виленскаго военнаго госпиталю и одинъ изъ старшихъ воен. врачей частей войскъ г. Вильны. Предсѣдатель Вилен. съѣзда Мировыхъ Судей. Совѣщательные члены Врачебн. Огл. Губ. Правленія: докт. мед. А. П. Маевскій, докт. мед. И. А. Юндзилль и Врачъ І. Л. Юндзилль. Городской Голова и Полиціймейстеръ г. Вильны. Члены Вилен. гор. Управы: отставной Генераль-маіоръ О. К. Шарскій и надв. сов. С. М. Ямонть. Гласные Вилен. гор. Думы: Генераль-маіоръ П. В. Бертгольдтъ, Врачъ П. А. Вызго и Предсѣдатель гор. санитарной коммиссіи, врачъ Г. К. Радужкевичъ, Виленскій 2-й городской врачъ, надв. сов. А. А. Огіевичъ и Виленскій уѣздный Исправникъ.



обращено вниманіе на способъ удаленія нечистотъ. Приведеніе въ извѣстность состоянія всѣхъ указанныхъ мѣстъ и заведеній дало возможность сдѣлать самыя подробныя указанія къ исправленію всѣхъ замѣченныхъ санитарныхъ недостатковъ и особенно къ правильному и аккуратному удаленію нечистотъ и надлежащему наблюденію за водовмѣстилищами и затѣмъ служило всякій разъ однимъ изъ главныхъ предметовъ обсужденія уѣздныхъ санитарно исполнительныхъ комиссій, въ экстренныхъ ихъ засѣданіяхъ, въ которыхъ предсѣдательствовалъ Г. Губернаторъ и участвовали Губернскій Врачебный Инспекторъ, всѣ служащіе въ уѣздѣ и мѣстные вольнопрактикующіе врачи, а также санитарные попечители, гдѣ они были уже избраны.

Организація врачебной помощи населенію губерніи и снабженіе его медикаментами, дезинфекціонными средствами и лечебными приспособленіями для борьбы съ холерною эпидеміею выразилась: 1) учрежденіемъ въ каждой изъ 151 волостей губерніи, при Волостномъ Правленіи или же, гдѣ таковое уединено, въ болѣе многолюдномъ селеніи, по указанію уѣздной санитарно-исполнительной комиссіи, холернаго приѣмнаго покоя на три кровати, снабженіемъ таковаго необходимыми вещами, медикаментами, дезинфекціонными средствами и лечебными приспособленіями. Такая необходимость снабженія указанными предметами каждой отдѣльной волости находила себѣ оправданіе въ томъ, что исторія прежнихъ холерныхъ эпидемій въ Виленской губерніи не представляетъ опредѣленныхъ пунктовъ, которые преимущественно поражались этою эпидеміею и какіе были свободны отъ нея; поэтому не представлялось возможнымъ предусматривать и намѣтить мѣста, которыя могли бы быть пощажены холерою, и которыя поэтому не нуждались-бы въ примѣненіи къ нимъ мѣропріятій для борьбы съ этою эпидеміею.

По примѣру волостей устроены и приспособлены 61 приѣмные покои съ тою же цѣлью для еврейскаго населенія, концентрирующагося преимущественно въ мѣстечкахъ; такіе покои, сообразно численности населенія въ отдѣльныхъ мѣстечкахъ, устроены на 2, 3 и 5 кроватей. Затѣмъ, что касается уѣздныхъ городовъ, то въ нихъ, въ виду численности населенія и наличности врачебнаго персонала, учреждены холерныя больницы на 10 кроватей въ каждомъ, при чемъ, такъ какъ еврейская часть населенія всѣхъ этихъ городовъ превалируетъ надъ остальными, то представлялось вполне справедливымъ устройство этихъ больницъ и снабженіе ихъ вещами и медикаментами отнести на суммы коробочнаго сбора.

#### в) Насильственные и случайныя смерти.

Въ теченіи 1892 года общее количество насильственныхъ и случайныхъ смертей по губерніи опредѣляется итогомъ 435 случаевъ; изъ этой общей суммы—317 мужчинъ и 118 жен., а именно: въ городахъ—78 и уѣздахъ—357; въ томъ числѣ: жертвы дѣтубійства—19 муж. 17 жен., смертоубійства—27 муж., 7 жен., самоубійства—34 муж., 13 женщинъ, скоропо-



стижно-умершихъ—40 муж, 11 жен.; случайныхъ смертей—185 муж., 65 жен., въ томъ числѣ: убито молніей—12 муж., 6 жен., задавлено и упало съ высотъ—30 муж., 4 жен., сгорѣло и убито на пожарахъ—5 муж., 2 жен., умерло отъ угара - 6 муж., 1 жен., замерзло 4 муж, утонуло—50 муж., 21 жен.; умерло отъ другихъ случайностей—78 муж., 31 жен., найдено мертвыхъ тѣлъ -- 12 муж., 5 жен. Общее число жертвъ, погибшихъ отъ насилія и случайностей, въ отчетномъ году уменьшилось, противъ 1891 г., на 52.

О числѣ насильственныхъ и случайныхъ смертей прилагается вѣдомость подь № 9.

г) Госпитали, больницы, повивальная школа, дѣтскіе пріюты и благотворительныя учрежденія.

Существующія въ г. Вильнѣ богоугодныя заведенія, подчиненныя Виленскому Приказу Общественнаго Призрѣнія, именно: госпитали—Св. Іакова, Савичъ и Еврейскій, Домъ Умалишенныхъ и Воспитательный Домъ „Иисусъ-Младенецъ“, находятся въ удовлетворительномъ состояніи. Кромѣ того, въ вѣдѣніи Приказа находится Виленская Губернская Повивальная Школа, которая состоитъ при госпиталѣ Св. Іакова, но помѣщается въ отдѣльномъ наемномъ зданіи близъ сего госпиталя. Школа эта открыта 15-го Февраля 1880 года, на основаніи ВЫСОЧАЙШЕ утвержденного 6-го и 18-го Мая 1874 года мнѣнія Государственнаго Совѣта, и на содержаніе ея отпускается изъ суммъ земскаго сбора 5317 руб. 18 к. По штату школа образована на 20 ученицъ; къ 1-му Января 1893 года въ ней состояло воспитанницъ безъ платы 10; въ теченіи года поступило 10 и выбыло 10. Серхъ того находилось вольвослужательницъ, съ платою, къ 1-му Января 1892 года—6; поступило 13, выбыло 8 и осталось къ 1-му Января 1893 г.—11. Въ теченіи 1892 г. на содержаніе Повивальной Школы употреблено, на наемъ помѣщенія для воспитанницъ, на жалованье Директору и служащимъ въ школѣ, продовольствіе, освѣщеніе зданія, заготовленіе вещей, стирку бѣлья и прочія издержки, всего 3901 руб. 2 коп.

Во всѣхъ 5-ти заведеніяхъ, подвѣдомственныхъ Приказу Общественнаго Призрѣнія, въ теченіи отчетнаго года, состояло больныхъ и призрѣваемыхъ 2300 муж. и 2859 жен., всего 5159, а именно: въ госпиталѣ Св. Іакова 284 муж, 1166 жен., въ госпиталѣ Савичъ—834 муж. 406 жен., въ Домѣ Умалишенныхъ 61 муж., въ Воспитательномъ Домѣ „Иисусъ-Младенецъ“ 307 муж. пола и 305 жен. и въ Еврейскомъ госпиталѣ 814 муж. и 982 женщины. На содержаніе этихъ заведеній (со включеніемъ и расходовъ на погребеніе умершихъ), въ теченіи года израсходовано 101681 р. 83 коп., (изъ коихъ собственно на больныхъ 82606 руб. 77 коп., а прочее на содержаніе личнаго состава), а именно: по госпиталю Св. Іакова 28727 руб. 59 к., по госпиталю Савичъ 18338 руб. 28 коп., по Дому Умалишенныхъ 7521 р. 2 коп., по Воспитательному Дому „Иисусъ-Младенецъ“ 14206 руб. 30 к. и по Еврейскому Госпиталю 32888 р.



64 коп. Изъ числа 5-и богоугодныхъ заведеній—первые три содержатся исключительно на средства Приказа. Затѣмъ, Воспитательный Домъ имѣлъ свои доходы (3056 руб 81 коп.), поступившіе помимо Приказа, именно: отъ аренды сада „Рай“ 501 руб., % отъ билетовъ капитала графа Муравьева—1409 р. 56 к., выручено отъ частныхъ заказовъ въ столярной и сапожной мастерскихъ—1122 руб. 50 к. и % отъ капитала, пожертвованнаго фонъ-Гейманомъ—23 руб. 75 к. Еврейскій же Госпиталь содержится изъ суммъ коробочнаго сбора, изъ коихъ въ 1892 году отпущено 28130 руб.

Въ уѣздныхъ больницахъ, подвѣдомственныхъ Виленскому Приказу Общественнаго Призрѣнія, общее число которыхъ 6, въ отчетномъ году содержалось 534 муж. и 242 жен., а расходъ простирался до 18569 руб. 8 коп., изъ коихъ 11069 руб. 28 к. употреблено собственно на содержаніе больныхъ, а прочіе 7499 руб. 80 к. на содержаніе личнаго состава и прислуги; весь расходъ по симъ учрежденіямъ былъ покрытъ денежными поступлениями въ количествѣ 1786 руб. 20 коп. отъ Интендантства и другихъ мѣстъ; сумма же, составляющая превышеніе расходовъ по симъ больницамъ, отпущена была Приказомъ изъ своихъ собственныхъ доходовъ.

Продовольствіе подвѣдомственныхъ Приказу Общественнаго Призрѣнія больницъ и заведеній, вмѣстѣ съ отопленіемъ и освѣщеніемъ, въ 1892 году, производилось посредствомъ подряда и содержаніе одного больнаго, въ общей сложности, обошлось по губеріи въ 20,78 коп., не считая содержанія личнаго состава, прислуги, канцелярскихъ принадлежностей и мелочныхъ расходовъ. Кромѣ расхода, показаннаго по Воспитательному Дому „Иисусъ-Младенецъ“, израсходовано на содержаніе подкидышей, находящихся внѣ заведенія, 4.843 руб. 40 коп., которые при опредѣленіи стоимости содержанія одного человѣка въ сутки, въ расчетъ не приняты. Что касается подкинутыхъ младенцевъ въ г. Вильнѣ, то общее число ихъ, въ отчетномъ году, было 109, въ томъ числѣ 10 мертвыхъ (3 муж. и 7 жен. пола); всѣ живые подкидыши были отправлены въ Воспитательный Домъ.

Кромѣ лечебныхъ заведеній, подчиненныхъ Приказу Общественнаго Призрѣнія, есть еще въ городѣ Вильнѣ частная *Глазная Лечебница*, устроенная въ началѣ восьмидесятыхъ годовъ, съ разрѣшенія Министерства Внутреннихъ Дѣлъ, докторомъ медицины Цивинскимъ, на счетъ суммъ, довѣренныхъ ему покойной графиней М. К. Пржездецкой. Помѣщается эта лечебница на предмѣстьѣ Новый-Свѣтъ, въ специально выстроенномъ для нея двухъ-этажномъ зданіи. Пользуются тамъ больные стационарно (лишь лица христіанскихъ вѣроисповѣданій) и амбулаторно. Амбулаторные больные платятъ по 20 коп. за входъ, стационарные же отъ 15—40 руб. въ мѣсяць. Число штатныхъ кроватей 40; изъ нихъ половина бесплатныхъ. Въ отчетномъ году въ Глазной Лечебницѣ состояло больныхъ стационарныхъ, т. е. пользовавшихся въ лечебницѣ помѣщеніемъ, медицинскою помощью и полнымъ содержаніемъ, 268 обоего пола лицъ; приходившихъ же за совѣтами и помощью, т. е. амбулаторныхъ боль-



ныхъ, было 7.327. Глазная лечебница снабжена хорошою спеціальною бібліотекою и всѣми необходимыми аппаратами и инструментами для изслѣдованія и леченія больныхъ, которые содержатся очень хорошо.

Кромѣ описанныхъ лечебныхъ заведеній г. Вильны, здѣсь еще имѣется нѣсколько правительственныхъ и частныхъ учреждений, имѣющихъ цѣлью призрѣніе бѣдныхъ и оказываніе помощи нуждающимся городскимъ жителямъ.

Такъ, въ г. Вильнѣ находятся два *Дѣтскихъ Приюта*, въ домства учреждений ИМПЕРАТРИЦЫ МАРИИ.

При 1-мъ приютѣ есть ночлежное мѣсто для дѣвочекъ, а при 2-мъ— для мальчиковъ. Кромѣ станціонарныхъ воспитанниковъ, существуютъ еще приходящіе дѣти бѣдныхъ родителей, уходящихъ на цѣлый день для заработковъ. Онѣ находятся въ приютѣ съ 8-ми час. утра до 7-ми час. вечера, гдѣ получаютъ и пищу; оба приюта находятся въ весьма хорошемъ состояніи. Дѣти содержатся здѣсь до 12-ти-лѣтняго возраста, по наступленіи котораго онѣ поступаютъ къ ремесленникамъ или въ услуженіе; при каждомъ приютѣ находится школа. Въ 1892 году призрѣвалось дѣтей обоего пола: въ 1-мъ приютѣ 102 и во 2-мъ 98; всего 200 человѣкъ. Капиталь приютовъ, къ 1-му Января 1893 года, составлялъ сумму въ % билетахъ по номинальной цѣнѣ въ 19.500 руб., который хранится въ Губернскомъ Казначействѣ; получаемые съ капитала % употребляются на расходы по содержанію приютовъ. (Капиталь уменьшился на 10.850 руб. по случаю выдачи таковыхъ на постройку новаго дома для 1-го приюта). Добровольныхъ пожертвованій, въ томъ числѣ членскихъ взносов и взаимнѣ визитовъ въ Новый годъ и въ Свѣтлый Праздникъ, въ 1892 году, поступило: денежныхъ 6.094 руб. и вещественныхъ на 369 руб. 75 коп. Расходъ, въ отчетномъ году, вообще по содержанію обоеихъ приютовъ, т. е. на продовольствіе, одежду, обувь, на учебныя пособія, жалованье служащимъ при приютахъ, омеблированье новаго дома 1-го приюта, освѣщеніе, отопленіе, ремонтъ, страхованіе, очистку домовъ и проч. мелочныя расходы, въ 1892 году, былъ 14.544 руб. 73 коп. Кромѣ сего, на постройку дома для 1-го Дѣтскаго Приюта израсходовано 11.500 руб., а всего расхода было 26.044 руб. 73 коп. Собственно же содержаніе одного ребенка обошлось въ ночлежномъ отдѣленіи въ 78 руб. 22 коп. и приходящаго въ 49 руб. 32 коп. Предположеній объ открытіи новыхъ дѣтскихъ приютовъ въ губерніи не было.

Для удобства 1-го приюта, по ходатайству Попечительства, новый домъ построенъ съ ВЫСОЧАЙШАГО соизволенія, послѣдовавшаго 20 Ноября 1890 года, на счетъ капитала Попечительства, не свыше 25.000 руб.—Постройка дома исполнена Попечительствомъ хозяйственнымъ образомъ и 13 Ноября 1892 года состоялось освященіе новаго дома. Зданіе вполне соответствуетъ своему назначенію.

Кромѣ этихъ двухъ приютовъ, въ г. Вильнѣ, 4 Февраля 1868 года, устроенъ еще „*Приютъ-училище* при Виленскомъ Женскомъ Маріинскомъ монастырѣ“, въ которомъ, въ 1892 году,



обучалось 35 дѣвиць, изъ коихъ 16 духовнаго званія, 18 дочерей чиновниковъ и иностранка—турецк. под. 1. Начальницей Приюта состоитъ настоятельница монастыря, игуменія Антонія и средства содержанія онъ имѣеть общія съ монастырскими, Расходъ собственно по училищу можно опредѣлить отъ 4½ до 5 тысячъ руб. въ годъ, считая здѣсь и суммы, вносимыя нѣкоторыми своекоштными воспитанницами. Отдѣльный капиталъ училища имѣется въ 4000 руб., завѣщанный почетнымъ гражданиномъ А. Ф. Хохловымъ, на содержаніе двухъ стипендіатокъ, на проценты съ означеннаго капитала.

Еще большее значеніе, чѣмъ приюты, имѣютъ въ дѣлахъ благотворенія два Виленскихъ общества: „Человѣколюбивое“, самое первое по времени основанія (съ 1807 г.) и „Общество Доброхотной Копейки“—самое крупное и видное по размѣрамъ своей дѣятельности. Первое изъ нихъ, т. е. „*Виленское Человѣколюбивое Общество*“, состоящее изъ 83 членовъ-благотворителей и завѣдующее „Домомъ Призрѣнія бѣдныхъ и калѣкъ“ (на 400 человѣкъ) и „Маріинскимъ Домомъ съ дешевыми квартирами“, имѣеть собственные капиталы, съ которыхъ проценты и другіе непостоянные доходы составляютъ источникъ содержанія этого учрежденія, въ домѣ котораго, въ 1892 году, призрѣвалось: 92 муж. и 310 жен. (въ возрастѣ отъ 25—90 лѣтъ). Приходъ по этому обществу простирался—до 27439 руб. 52 к., а расходъ—до 26048 руб. 9 коп. Нуждающимся въ помощи завѣдуютъ въ Обществѣ почетные попечители, между которыми распределены городъ по участкамъ. Дѣятельность Общества распадается на три вида: полное призрѣніе стариковъ и старухъ-калѣкъ христіанскаго вѣроисповѣданія въ самомъ зданіи Общества, оказаніе помощи неимущимъ жителямъ города и подача даровой медицинской помощи бѣднымъ больнымъ.

Состоящее подъ ВЫСОЧАЙШИМЪ покровительствомъ ЕЯ ИМПЕРАТОРСКАГО ВЕЛИЧЕСТВА ГОСУДАРЫНИ ИМПЕРАТРИЦЫ Виленское благотворительное общество „*Доброхотной Копейки*“ основано (въ 1869 г.) покойною супругою бывшаго Виленскаго Генераль-Губернатора, Екатериною Васильевною Потаповою, и первоначально имѣло цѣлью помогать бѣднымъ и призрѣвать стариковъ, калѣкъ и дѣтей; но затѣмъ, благодаря обильно поступавшимъ пожертвованіямъ, это общество вскорѣ значительно расширило и видоизмѣнило программу своихъ дѣйствій, особенно съ 1873 года, когда оно получило въ собственность конфискованное въ 1863 году, такъ называемое помиссіонерское зданіе, въ которомъ нынѣ и помѣщаются разныя учрежденія общества. Въ 1892 году общество состояло изъ 72 дѣйствительныхъ и 12 почетныхъ членовъ. Главная дѣятельность этого общества, въ отчетномъ году, была сосредоточена на его постоянныхъ благотворительныхъ учрежденіяхъ: 1) „Домѣ Милосердія“ въ память Е. В. Потаповой, съ состоящими при немъ: а) „Учебными мастерскими, съ 2 отдѣленіями при нихъ“: слесарно-механическимъ и столярно-токарно-рѣзнымъ отдѣленіемъ; б) сиротскимъ отдѣленіемъ, съ переплетною при немъ мастерскою; в) Богадѣльней и г) Дешевыми квартирами для вдовъ и сиротъ; 2) Шостаковскомъ Сиротскомъ Отдѣленіи для



дѣвочекъ и 3) на Домъ для бѣдныхъ съ дешевой при немъ столовой, ночлежнымъ приютомъ и дешевыми квартирами. Сверхъ того, общество оказывало бѣднымъ денежныя пособія, снабжало неимущихъ больныхъ медицинскою помощью и бесплатными лекарствами, предоставляло средства желающимъ возвратиться на родину, давая даровые билеты на проѣздъ по желѣзнымъ дорогамъ и пособія на путевыя издержки и выдавало взаимнообразно, безъ процентовъ, деньги подъ расчетные листы на полученіе пенсій. На эти предметы обществомъ, въ теченіи 1892 года, израсходовано всего 14870 руб. 37 коп. Въ частности: 1) на содержаніе „Дома Милосердія“, съ учебными мастерскими, Сиротскимъ отдѣленіемъ, Богадѣльней и дешевыми квартирами— 11253 руб. 60 коп.; 2) пособій бѣднымъ выдано— 2440 руб. 85 коп. 3) на погребеніе умершихъ 40 руб. и пособій на проѣзды по желѣзнымъ дорогамъ 47 руб. 13 коп. и 4) на дешевыя обѣды 85 руб., на лекарства для бѣдныхъ 667 руб. 82 к. и на прочія надобности 335 р. 97 к.

Всѣ вышешоименованные расходы общество „Доброхотной Копейки“ покрывало: доходами, получаемыми изъ Дома Милосердія, Дома Шостаковского Сиротскаго Отдѣленія, Дома для бѣдныхъ; процентами съ неприкосновеннаго капитала, членскими взносами, пожертвованіями, доходами съ благотворительныхъ спектаклей, лотерей-аллегри и т. п. Въ отчетномъ году приходъ общества равнялся 13.734 р. 73 к., въ томъ числѣ: получено доходовъ по Дому Милосердія 6.248 руб. 63 коп., процентовъ съ неприкосновеннаго капитала— 1.506 руб. 2 коп., членскихъ взносов— 978 руб., выручено съ устроеннаго въ 1892 году въ пользу общества балъ-маскарада съ лотереей-аллегри— 2.523 р. 68 к., кружечный сборъ далъ 26 руб. 37 коп., за входъ въ Дворянскій Клубъ въ день Новаго года и въ праздникъ Пасхи, отъ лицъ собиравшихся для взаимныхъ поздравленій, выручено 354 руб., отъ частныхъ жертвователей поступило 453 р. 21 к., отъ княгини Гогенлоэ, на содержаніе въ богадѣльнѣ „Дома Милосердія“ 10 стипендіатовъ имени князя П. Л. Витгенштейна,— 1.000 р., сбора отъ спектакля— 577 р. 55 к. и остатка отъ 1891 г. 67 руб. 8 коп. Основной, неприкосновенный капиталъ Общества „Доброхотной Копейки“, въ 1892 году, состоялъ изъ 31.400 р. и запасный— 1.350 руб. и завѣщанный отст. Генераль-Маіоромъ П. М. Смысловымъ на сумму 3.000 руб.

Состоящія при „Домѣ Милосердія“ учрежденія, въ отчетномъ году, продолжали съ прежнимъ неослабнымъ успѣхомъ служить цѣлямъ Общества и выполнять возложенныя на нихъ задачи. Въ сѣбихъ отдѣленіяхъ „Учебно-ремесленныхъ мастерскихъ“, управляемыхъ двумя отдѣльными администраторами, число воспитанниковъ, въ 1892 году, простиралось до 35, изъ коихъ 10 содержалось на счетъ Общества „Доброхотной Копейки“, 18 на свой счетъ, 3 пансіонера Виленской Городской Думы и 4 своекоштныхъ приходящихъ. Въ Сиротскомъ Отдѣленіи при-зрѣвалось 11 мальчиковъ, обучавшихся въ приходскомъ училищѣ и посѣщавшихъ переплетную мастерскую. Въ богадѣльнѣ при-зрѣвалось 50 престарѣлыхъ лицъ обоего пола: 9 муж. и 41 жен., въ томъ числѣ 10 стипендіатовъ князя Витгенштейна, а дешевыми квартирами пользовалось 43 человекъ.



Относительно „Дома для бѣдныхъ“ нужно замѣтить, что доходъ его въ отчетномъ году, состоялъ изъ 3.948 руб. 57 коп., а расходъ — 3.780 руб. 30 коп. Что же касается Шостаковскаго Сиротскаго Отдѣленія, то приходъ съ принадлежащаго ему дома, въ теченіи 1892 года, равнялся 2.350 руб. 9 коп., а расходъ по сему отдѣленію равнялся 2.312 руб. 94 коп.

Кромѣ вышеуказанныхъ благотворительныхъ обществъ, въ г. Вильнѣ существуютъ еще: „Литовское Епархіальное Попечительство о призрѣніи бѣдныхъ духовнаго званія“ и „Виленское Православное Св.-Духовское Братство“. Въ денежныхъ суммахъ *Литовскаго Епархіальнаго Попечительства о призрѣніи бѣдныхъ духовнаго званія* къ 1892 году оставалось: наличными — 2.247 руб. 24 коп. и  $\frac{1}{2}$  билетами 80.300 руб.; затѣмъ, въ 1892 году поступило на приходъ: наличными 7.827 р. 46 $\frac{1}{2}$  к. и  $\frac{1}{2}$  билетами 29.800 руб.; израсходовано же въ 1892 году: наличными 8.419 руб. 66 коп. и  $\frac{1}{2}$  билетами 350 руб. Затѣмъ къ 1893 году въ остаткѣ: наличными 1.655 р. 4 $\frac{1}{2}$  к. и  $\frac{1}{2}$  билетами 109.750 руб.

„Виленское Православное Св.-Духовское Братство“ въ сфѣрѣ благотворенія имѣетъ довольно обширную дѣятельность и 27-й годъ несетъ свое посильное служеніе православно-русскому дѣлу въ здѣшнемъ краѣ, особенно въ отношеніи распространенія духовнаго просвѣщенія въ народѣ, такъ какъ на Совѣтъ Братства, съ 1885 по 1893 годъ, были возложены также обязанности — Епархіальнаго Училищнаго Совѣта. Въ отчетномъ году Братство состояло: изъ 1 почетнаго предсѣдателя, 27 почетныхъ членовъ и 220 членовъ-братчиковъ. Во главѣ своихъ почетныхъ членовъ Св.-Духовское Братство имѣетъ счастье считать съ 25 Мая 1884 года ЕГО ИМПЕРАТОРСКОЕ ВЫСОЧЕСТВО ГОСУДАРЯ НАСЛѢДНИКА ЦЕСАРЕВИЧА НИКОЛАЯ АЛЕКСАНДРОВИЧА. Въ распоряженіи Братства, въ отчетномъ году, находились слѣдующія средства: 1) денежные, въ  $\frac{1}{2}$  бумагахъ, 34.200 руб. и наличными (членскихъ взносовъ и проч.) 11.616 р. 32 к. и 2) разныя вещественныя пожертвованія — иконы, книги и проч. Изъ наличныхъ денегъ, въ отчетномъ году, израсходовано 7.729 руб. 50 коп., въ томъ числѣ: на содержаніе Братскаго Дома 1.051 руб. 66 коп.; пособій церковно-приходскимъ школамъ на сумму 507 руб. 40 коп.; остальное же на разныя пособія нуждающимся и проч. Въ отчетномъ году въ Братскомъ Домѣ отдавалось въ наемъ бѣднымъ семействамъ 37 квартиръ, по преимуществу для вдовъ съ православными дѣтьми; въ Братскомъ же приютѣ призрѣвалось 6 сиротъ — мальчиковъ на полномъ Братскомъ иждивеніи и, кромѣ того, Братство изъ своихъ средствъ отпускало пособіе (250 руб.) на учащихся дѣвочекъ въ женской смѣнѣ при находящемся въ Братскомъ домѣ Приходскомъ Училищѣ.

Еще есть въ г. Вильнѣ два богоугодныхъ заведенія, исключительно для евреевъ: 1) Дѣтскій приютъ-училище или сиротскій домъ, подъ названіемъ „Виленская Талмудъ-Тора“ и 2) Виленская Еврейская Богадѣльня, о которой будетъ сказано ниже. Въ первомъ изъ этихъ заведеній, т. е. въ Виленской „Талмудъ-Торѣ“, существующей исключительно для бѣднаго ев-



рейскаго населенія, въ исходѣ 1892 года, было 302 учащихся, именно: 90 пансіонеровъ, 78 полупансіонеровъ на счетъ заведенія, остальные же 134 приходящіе. Наравнѣ съ пансіонерами приходящіе ученики пользовались въ заведеніи ученіемъ и учебными пособіями безвозмездно, получали ежедневно даровой завтракъ, а болѣе бѣдные изъ нихъ получали, въ началѣ зимы и лѣта, также одежду и обувь. Кромѣ означенныхъ 90 пансіонеровъ, содержались въ Талмудъ-Торѣ, въ качествѣ полныхъ пансіонеровъ, девять учениковъ, окончившихъ курсъ въ этомъ заведеніи и поступившихъ въ ремесленное при немъ училище и 1 своекоштный пансіонеръ, также учащійся въ ремесленномъ училищѣ.

Источники содержанія Талмудъ-Торы составляли, какъ въ предыдущіе годы, суммы отпускавшіяся на сей предметъ изъ коробочныхъ сборовъ еврейскихъ обществъ г. Вильны и его предмѣстій, доходы изъ принадлежащихъ заведенію недвижимыхъ имуществъ, проценты съ неприкосновенныхъ капиталовъ заведенія и добровольныя приношенія частныхъ лицъ деньгами и предметами въ натурѣ.

Доходъ Талмудъ-Торы въ 1892 году состоялъ изъ слѣдующихъ суммъ: а) обыкновенныхъ 15.968 р. 12 к., б) чрезвычайныхъ 16.182 р. 20 к. и в) оборотныхъ 4.647 р. 15 к., всего вмѣстѣ съ 722 р. 52 к., оставшимися къ 1-му Января 1892 г., 37.519 р. 52 к. Расходовъ въ 1892 году было: а) обыкновенныхъ 16.433 р. 11 к., б) чрезвычайныхъ 1.035 р. 36 к. и в) оборотныхъ 19.391 р. 50 к., итого, вмѣстѣ съ 659 р. 55 коп., оставшимися наличными къ 1-му Января 1893 года — 37.519 р. 52 к.

Въ отчетномъ году при Талмудъ-Торѣ, съ разрѣшенія Учебнаго Начальства, открылось Ремесленное училище, состоящее пока изъ двухъ отдѣленій: кузнечно-слесарнаго и токарно-столярнаго. Въ первомъ изъ нихъ отдѣленій можетъ свободно заниматься ремесломъ 60 учениковъ, а во второмъ — 30. Въ отчетномъ году въ кузнечно-слесарномъ отдѣленіи училось 30, а въ токарно-столярномъ — 8 учениковъ. Кромѣ мастерскихъ комнатъ, при ремесленномъ училищѣ имѣется очень просторная классная комната, въ которой ежедневно, въ теченіи 2 часовыхъ уроковъ, ученикамъ ремесленнаго училища преподавались, кромѣ общеобразовательныхъ предметовъ, спеціальныя учебныя предметы: а) практическая геометрія, б) черченіе и рисованіе и в) начальныя свѣдѣнія изъ физики, механики и технологій.

Источники содержанія Ремесленнаго при Талмудъ-Торѣ училища составляютъ суммы, отпускавшіяся на сей предметъ изъ коробочныхъ сборовъ еврейскихъ обществъ г. Вильны и его предмѣстій, добровольныя пожертвованія частныхъ лицъ, проценты съ неприкосновенныхъ капиталовъ и запасныхъ суммъ, плата за ученіе и суммы, выручаемыя отъ заказовъ, исполняемыхъ въ училищѣ.

Доходовъ Ремесленнаго училища въ 1892 году было: а) обыкновенныхъ 5.719 р. 65 к., б) чрезвычайнымъ, для причисленія къ неприкосновенному капиталу училища — 100 р., итого вмѣстѣ съ 15.149 р. 25 к., оставшимися къ началу 1892 года, — 20.968 р.



90 к. Расходовъ въ 1892 г. было: а) обыкновенныхъ 3.681 руб. 84 к., б) чрезвычайныхъ: на первоначальное обзаведеніе мастерскихъ, класса и библіотеки 3.180 руб. 43 коп., прокатъ за инструменты 80 руб., за содержаніе 9 учениковъ пансіонерами въ Талмудъ-Торъ 525 руб., издержки по открытію училища 85 р., наградъ и пособій 222 р. 82 к., всего 4.093 р. 25 к., в) оборотныхъ на покупку процентныхъ бумагъ, имѣющихъ составлять неприкосновенный капиталъ училища, помѣщавшійся до отчетнаго года въ наличныхъ деньгахъ — 6.832 руб. 83 к., итого вмѣстѣ съ оставшимися къ 1-му Января 1893 г. 6.260 руб. 98 коп. наличными и 100 р. въ 4% облигаціи — 20.968 р. 90 к.

Къ 1-му Января 1893 года осталось въ ремесленномъ училищѣ готовыхъ издѣлій на 136 р. 47 к., матеріаловъ на 141 р. 36 к. и ожидается къ полученію за проданныя издѣлія — 64 руб.

Кромѣ того, существуетъ еще благотворительное учрежденіе подъ названіемъ „Талмудъ-Тора“ въ г. Свенцянахъ, въ коемъ, въ отчетномъ году, прирѣвалось и воспитывалось 75 мальчиковъ. Коробочный сборъ, взносъ общества распространенія просвѣщенія между евреями въ Россіи и добровольныя пожертвованія составляютъ источникъ содержанія этого учрежденія. Приходъ по оному въ 1892 году равнялся 2.150 руб.

#### д) Б о г а д ѣ л ь н и .

Кромѣ богадѣльни при госпиталѣ Св. Іакова (на 50 челов.), содержимой на средства Приказа Общественнаго Прирѣнія, въ г. Вильнѣ находятся еще слѣдующія богадѣльни: при церкви Православнаго кладбища, гдѣ прирѣно 12 лицъ обоого пола; въ вѣдѣніи Р.-Католическаго Епархіальнаго Управленія одна (деревянная) въ которой прирѣно 15 лицъ жен. пола. Въ 2-хъ домахъ Еванг. Лютеранской церкви, гдѣ прирѣно 22 обоого пола лицъ (17 жен. и 5 муж.); богадѣльня при Виленской Реформатской церкви, въ коей прирѣно, въ 1892 году, изъ доходовъ Реформатскаго Синода, муж. пола 3 и жен. пола 6 чел.; Еврейская богадѣльня, устроенная независимо отъ еврейскаго госпиталя, въ коей прирѣвалось 104 муж. и 96 жен., т. е. 200 чел. обоого пола увѣчныхъ и слабосильныхъ евреевъ, въ возрастѣ отъ 50 до 90 лѣтъ; при „Домѣ Милосердія“, устроенномъ въ память Е. В. Потаповой, — 50 обоого пола лицъ (9 муж. и 41 жен.); итого богадѣленъ въ г. Вильнѣ 7. Сверхъ того, находится богадѣленъ въ губерніи: при Православныхъ церквахъ — 19, въ коихъ прирѣно, на церковномъ и частныхъ лицъ иждивеніи, 56 человѣкъ обоого пола; при Рим.-Католич. костелахъ 19, въ коихъ прирѣно бѣдныхъ 175 лицъ обоого пола (70 муж. и 105 жен.).

На содержаніе Виленской Еврейской богадѣльни, въ 1892 году, отпускалось: а) изъ коробочныхъ сборовъ Виленскихъ еврейскихъ обществъ — 13.698 р. 37 к.; б) изъ городской Думы, на содержаніе 2-хъ отдѣльныхъ кроватей въ память въ Бозѣ почившаго ГОСУДАРЯ ИМПЕРАТОРА АЛЕКСАНДРА II-го 150 руб.; в) процентовъ съ неприкосновенныхъ капиталовъ богадѣльни — 1.172 р. 42 к.; г) арендныхъ денегъ отъ старшинъ



заведенія, кружечнаго сбора и проч. — 1.276 р. 37<sup>3</sup>/<sub>4</sub> к., членскихъ взносов и добровольныхъ пожертвованій — 12.440 р. 71 к., всего было въ приходѣ 28.737 р. 87<sup>3</sup>/<sub>4</sub> к. Израсходовано же было, въ 1892 году: на съѣстные припасы, медикаменты, отопленіе, освѣщеніе и стирку бѣлья — 12.313 р. 34<sup>1</sup>/<sub>4</sub> к.; на одежду, обувь, посуду, пособіе бѣднымъ до открытія вакансій, жалованье, а также на канцелярскіе и мелочные расходы — 3.890 р. 34<sup>3</sup>/<sub>4</sub> к., на возвращеніе займовъ, страховку домовъ, налоги и храненіе процентныхъ билетовъ въ Отдѣленіи Государственнаго Банка, 384 р. 49 к.; на ремонтъ богадѣльни, ремонтъ завѣщаннаго на Сафьянной улицѣ подь № 534 дома и завѣщаннаго участка по Стеклянной улицѣ, подь № 227 дома, а также приобрѣтеніе покупкою процентныхъ билетовъ и проч. — 11.377 р. на очистку богадѣльни и разные расходы — 634 р. 48 к., всего 28.599 руб. 66 коп. Осталось, затѣмъ, въ приходѣ къ 1-му Января 1893 года 138 руб. 21<sup>3</sup>/<sub>4</sub> коп., кромѣ неприкосновеннаго капитала, состоящаго въ разныхъ билетахъ, на сумму до 30.650 руб.

## V. Народное просвѣщеніе.

### а) Учебныя заведенія.

Всѣхъ учебныхъ заведеній, за исключеніемъ церковно-приходскихъ школъ, какъ показываетъ прилагаемая вѣдомость подь № 10, состояло въ губерніи, въ отчетномъ году, 388. Изъ нихъ въ губернскомъ городѣ 126, въ уѣздныхъ и заштатныхъ городахъ 42 и въ уѣздахъ — 220. По вѣдомствамъ заведенія эти распредѣляются слѣдующимъ образомъ: гражданскаго вѣдомства 380, духовнаго 6 и военнаго 2. Учащіеся, въ перечисленныхъ въ вѣдомости учебныхъ заведеніяхъ, распредѣляются:

#### а) По сословіямъ:

Дѣтей дворянъ и чиновниковъ . . . . .	2833
Духовнаго званія . . . . .	601
Городскихъ сословій . . . . .	7854
Сельскихъ сословій . . . . .	11675
Военнаго званія . . . . .	92
Разночинцевъ и иностранцевъ . . . . .	91
	<hr/>
	23146

#### б) По вѣроисповѣданіямъ:

Православныхъ . . . . .	8521
Раскольниковъ . . . . .	140
Католиковъ . . . . .	8053
Лютеранъ . . . . .	298
Реформатовъ . . . . .	10
Евреевъ . . . . .	6027
Караимовъ . . . . .	36
Магометанъ . . . . .	61
	<hr/>
	23146

Изъ сопоставленія цифровыхъ данныхъ прилагаемой подь № 10 вѣдомости о числѣ учащихся за 1892 годъ, съ таковыми



же за годъ предшествовавшій, оказывается что число учащихся, означенныхъ въ вѣдомости, увеличилось противъ предшествовавшаго года на 737 (399 муж. и 338 жен.).

#### б) Народное образованіе.

Народное образованіе въ губерніи въ отчетномъ году шло въ должномъ направленіи и съ надлежащимъ успѣхомъ. Общее число учащихся собственно въ училищахъ вѣдомства Дирекціи, въ отчетномъ году, сравнительно съ предыдущимъ годомъ, увеличилось. Такъ, въ 1891 году, общій контингентъ учащихся во всѣхъ вообще учебныхъ заведеніяхъ Виленской Дирекціи состоялъ изъ 17.976 обоого пола учащихся (15.260 муж. и 2.716 жен.). Въ отчетномъ же году въ названныхъ учебныхъ заведеніяхъ было 18.813 воспитанниковъ обоого пола (15.779 муж. и 3.034 жен.), на 837 учащихся болѣе предыдущаго года.

Состояніе успѣховъ народнаго образованія за отчетный годъ по предметамъ, преподаваемымъ въ начальныхъ училищахъ, а именно: по Закону Божію, Русскому и Славянскому языкамъ, Арифметикѣ, Чистописанію и пѣнію — было удовлетворительное. Положенныя программы пройдены были въ томъ же объемѣ, какъ и въ предыдущемъ году.

Независимо прохожденія въ начальныхъ народныхъ школахъ установленнаго курса ученія, въ видахъ распространенія въ массахъ народонаселенія общепользныхъ свѣдѣній, при значительномъ большинствѣ сказанныхъ школъ, по примѣру прошлыхъ лѣтъ, ведены были воскресныя и праздничныя чтенія. Число собиравшихся въ школы, по воскреснымъ и праздничнымъ днямъ, во многихъ мѣстностяхъ съ православнымъ населеніемъ восходило до 500 и болѣе человекъ. Къ сожалѣнію въ нѣкоторыхъ училищныхъ пункт., съ исключительнымъ или преобладающимъ Рим.-Катол. населеніемъ, чтенія эти, вслѣдствіе безучастнаго отношенія къ нимъ Римско-Католическаго духовенства, не были посѣщаемы взрослыми крестьянами и происходили лишь при собраніи учениковъ народныхъ школъ.

Что касается до отношенія самаго народа къ начальному образованію, то оно въ общемъ отличалось чертами глубокаго сознанія важности ученія. Сочувственное отношеніе народа къ распространяемому правительствомъ образованію фактически выражается, главнымъ образомъ, въ добровольномъ принятіи на себя заботъ о матеріальномъ обезпеченіи мѣстныхъ школъ. Такъ, въ отчетномъ году, не смотря на свои небольшіе хозяйственные недостатки, сельскія общества израсходовали на содержаніе народныхъ школъ 54.049 руб..

Кромѣ подчиненныхъ Дирекціи училищъ, дѣлу народнаго образованія въ губерніи въ значительной степени продолжаютъ содѣйствовать *Церковно-приходскія школы и школы грамотности*, существующія на основаніи правилъ, **ВЫСОЧАЙШЕ** утвержденныхъ 13-го Іюня 1884, и находящіяся въ вѣдѣніи Литовскаго Епархіальнаго Училищнаго Совѣта, окончившаго, въ отчетномъ году, уже 7-й годъ своей дѣятельности.



Въ вѣдѣніи Совѣта, въ отчетномъ году, по Виленской губерніи находились: 42 собственно-церковно-приходскія школы, въ коихъ обучалось: 1.221 мальчикъ и 384 дѣвочки, а также 310 школъ грамоты, въ коихъ было: 3.889 мальч. и 261 дѣвочка, а всего было учащихся во всѣхъ церковныхъ школахъ 5.755 человекъ. Уменьшеніе числа учащихся и школъ въ отчетномъ году зависѣло отъ недостатка кредита для вознагражденія учителей. Расходъ совѣта на содержаніе всѣхъ этихъ школъ, въ отчетномъ году, составлялъ всего 19.260 рублей, изъ коихъ 12.000 руб. отпущены изъ земскихъ сборовъ Виленской губерніи, а остальные 7.260 рублей на сей предметъ пожертвованы отъ мѣстныхъ церквей, крестьянскихъ обществъ и разныхъ благотворителей.

**в) Ученія общества, музеи и библіотеки.**

Постоянныхъ ученыхъ-обществъ въ г. Вильнѣ 2: Сѣверо-Западный Отдѣлъ ИМПЕРАТОРСКАГО Русскаго Географическаго Общества и ИМПЕРАТОРСКОЕ Медицинское Общество; это послѣднее имѣетъ библіотеку, химико-фармакогностическій и минералогическій кабинеты и химико-микроскопическую лабораторію. Кромѣ того, въ г. Вильнѣ существуетъ Археографическая Коммиссія, для разбора и изданія древнихъ актовъ, и Метеорологическая Станція

Изъ библіотекъ важнѣйшая—Публичная, съ находящимися при ней—историческимъ и нумизматическимъ отдѣлами музея. Кромѣ того, въ г. Вильнѣ библіотеки имѣются при всѣхъ среднихъ учебныхъ заведеніяхъ.

Всѣхъ періодическихъ изданій, выходящихъ въ г. Вильнѣ, 4: „Губернскія Вѣдомости“, „Литовскія Епархіальныя Вѣдомости“, „Виленскій Вѣстникъ“ и „Циркуляръ по Виленскому Учебному Округу“. Всѣ эти изданія принадлежатъ къ разряду официальныхъ.

Сверхъ вышеупомянутыхъ двухъ постоянныхъ мѣстныхъ ученыхъ обществъ, въ 1891 году въ г. Вильнѣ открыто „Отдѣленіе Предварительнаго Комитета по устройству въ г. Вильнѣ въ 1893 году IX-го Археологическаго Съѣзда“ подъ почетнымъ предсѣдательствомъ ЕГО ИМПЕРАТОРСКАГО ВЫСОЧЕСТВА Великаго Князя СЕРГІЯ АЛЕКСАНДРОВИЧА. По правиламъ Съѣзда, утвержденнымъ Господиномъ Министромъ Народнаго Просвѣщенія, на Московскій предварительный Комитетъ и Отдѣленіе его въ Вильнѣ возложены всѣ подготовительныя работы для Съѣзда, а на Отдѣленіе, кромѣ того, и обязанность войти въ сношеніе съ мѣстными учеными и пригласить ихъ къ совмѣстнымъ работамъ подъ своимъ наблюденіемъ и руководствомъ. Этими же правилами высшее наблюденіе за Съѣздомъ поручено Г. Виленскому Генераль-Губернатору, а ближайшій надзоръ за дѣятельностію Съѣзда возложенъ на Г. Попечителя Виленскаго Учебнаго Округа.

Виленское Отдѣленіе, состоя первоначально изъ 16 лицъ, считаетъ въ настоящее время въ составѣ своемъ 14 почетныхъ и болѣе 80 дѣйствительныхъ членовъ, изъ коихъ многіе изъявили



согласіе всячески содѣйствовать своими трудами успѣху предстоящаго Съѣзда. Во всѣхъ предпринятыхъ Отдѣленіемъ работахъ особенную поддержку оказалъ Г. Попечитель Виленскаго Учебнаго Округа Н. А. Сергіевскій, отпустившій Отдѣленію, въ теченіи первыхъ 3-хъ мѣсяцевъ его существованія, 1.700 рублей изъ суммъ Виленскаго Учебнаго Округа и заявившій готовность еще отпустить столько же на производство археологическихъ экскурсій и раскопокъ.

## VI. О ходѣ крестьянскаго дѣла въ 1892 году.

### I. Выкупная операція.

#### А.

Съ 1 Мая 1863 года по 1 Января 1892 года составлено и внесено въ Губернское по крестьянскимъ дѣламъ Присутствіе и затѣмъ утверждено Главнымъ Выкупнымъ учрежденіемъ выкупныхъ актовъ 2.228, заключающихъ въ себѣ 50.663 двора и 182.208 душъ крестьянъ, получившихъ въ надѣль 851.367 десят. на сумму выкупныхъ платежей 637.944 руб. 49½ коп. Въ 1892 г. утвержденія выкупныхъ актовъ не было; изъ утвержденныхъ же Губернскимъ Присутствіемъ въ 1891 году и представленныхъ въ томъ же году въ Главное Выкупное Учрежденіе двухъ дополнительныхъ выкупныхъ актовъ на 135 дес. 1055 саж., за которые исчислена выкупная ссуда въ суммѣ 2.065 р. 98⅔ к.; одинъ на 57 дес. 372 саж. по имѣнію Старая Пеляса Главнымъ Выкупнымъ Учрежденіемъ еще не утверждень, а по другому—на 78 дес. 683 саж., по имѣнію Червоный Дворъ, постановленіе Присутствія объ утвержденіи акта обжаловано крестьянами Правительствующему Сенату и жалобы представлены Присутствіемъ въ Сенатъ при рапортѣ отъ 1 Февраля 1892 года за № 1245. Изъ числа утвержденныхъ Главнымъ Выкупнымъ Учрежденіемъ 2.228 выкупныхъ актовъ утверждено Губернскимъ Присутствіемъ производствъ о приведеніи въ исполненіе актовъ по ВЫСОЧАЙШЕ утвержденнымъ 26 Марта 1869 года правиламъ, по 1886 актамъ, затѣмъ изъ остающихся 342 актовъ неисполненными: а) по 5 актамъ границы крестьянскихъ земель по означеннымъ правиламъ 26 Марта 1869 года совершенно или неполнѣ указаны; б) по 27 актамъ хотя границы земель и указаны, но протоколы Мирowymi Посредниками не составлены, и в) изъ 310 актовъ, по коимъ составлены протоколы объ указаніи границъ, таковыя протоколы не получаютъ окончательнаго утвержденія: частью за неразрѣшеніемъ споровъ, заявленныхъ при указаніи границъ, по коимъ хотя и состоялись рѣшенія Мирowychъ Посредниковъ, но таковыя по жалобамъ сторонъ поступили на разсмотрѣнія высшихъ Инстанцій; изъ другихъ же причинъ, по коимъ значительная часть протоколовъ не утверждена, выдающееся значеніе имѣетъ заремариваніе составленныхъ при указаніи границъ межевыхъ документовъ повѣрочными землемѣрами, при пересоставленіи коихъ, въ большинствѣ случаевъ, повторяются обходъ и указаніе границъ въ натурѣ. Кромѣ показанныхъ выше актовъ неисполненными, за уничтоженіемъ быв. въ г. Диснѣ въ 1882 году



пожаромъ, находившихся въ Мировомъ Съѣздѣ производствъ о приведеніи въ исполненіе выкупныхъ актовъ, предстоитъ возобновить указаніе границъ крестьянскихъ земель въ 10 имѣніяхъ. Выкупная операція, кромѣ земель, надѣленныхъ быв. крѣпостнымъ крестьянамъ, производилась и производится по выкупу земель.

**Б.**

Старообрядцами и бывшими вольными людьми, на выкупаемая коими земли въ теченіи 1892 г., разрѣшена Главнымъ Выкупнымъ учрежденіемъ выкупная ссуда по 11 выкупнымъ сдѣлкамъ, составленнымъ на 14 дворовъ, заключающихъ въ себѣ 26 душъ, всего на сумму выкупныхъ платежей 9529 р. 99 к.

**В.**

Бывшими государственными крестьянами и отставными солдатами по дополнительнымъ люстраціоннымъ актамъ, коихъ по 1 Января 1892 г. было составлено и утверждено 28 актовъ на 1957,79 дес., съ обезпеченіемъ ежегодными выкупными платежами въ суммѣ 1715 руб. 64½ коп., и въ теченіи 1892 года 4 акта на 263 дес. 1810 саж., съ выкупными платежами 257 р. 3½ коп. Къ 1 Января 1893 г. осталось неутвержденныхъ 6 актовъ на 34 дес. 2126 саж.

Кромѣ указанія въ натурѣ границъ крестьянскихъ надѣловъ, составленія выкупныхъ сдѣлокъ и люстраціонныхъ актовъ, Мировые Посредники въ 1892 году заняты были исправленіемъ протоколовъ по отграниченію, возвращенныхъ съ замѣчаніями Губернскимъ Присутствіемъ; указаніемъ вновь границъ крестьянскихъ земель по заремареннымъ Губернской Чертежной и повѣрочными землемѣрами межевымъ документамъ и разрѣшеніемъ споровъ, заявленныхъ при указаніи границъ земель, какъ въ прежніе годы, такъ и въ истекшемъ году.

## **II. Дѣятельность Мировыхъ учреждений по общественнымъ дѣламъ.**

### **а) Волостные Суды.**

Рѣшено волостными судами въ 1892 году дѣлъ по проступкамъ 5852, по которымъ обвинено было 5511 и по спорамъ 8620.

### **б) Разбирательство Мировыхъ Посредниковъ.**

Къ 1892 году во всѣхъ Мировыхъ участкахъ оставалось нерѣшенныхъ всѣхъ родовъ дѣлъ 273 и неисполненныхъ бумагъ 406; въ 1892 г. вступило дѣлъ 885 и бумагъ 19905. Изъ общей массы остававшихся и вступившихъ къ 1893 г. осталось нерѣшенныхъ дѣлъ 246 и бумагъ 599.

### **в) Разбирательство Мировыхъ Съѣздовъ.**

Съѣзды Мировыхъ Посредниковъ въ 1892 году собирались 76 разъ. Разбирательству ихъ въ этотъ періодъ времени подле-



жало: оставшихся къ 1892 г. дѣлъ 1059 и бумагъ 205, вновь поступившихъ въ 1892 г. дѣлъ 4680 и бумагъ 7639. Изъ нихъ осталось, къ 1893 г., первыхъ 827 и послѣднихъ 158.

г) **Взаимное губернское отъ огня страхованіе.**

Страховая оцѣнка всѣхъ въ губерніи застрахованныхъ во взаимномъ губернскомъ страхованіи строеній составляла въ 1892 г. 11.495.672 руб. 64 коп., а страховая премія достигала 123652 р. 61 к. Пожарныхъ случаевъ было: отъ молніи 62, отъ поджога 21, отъ неосторожнаго обращенія съ огнемъ 38, отъ дурного устройства дымовыхъ трубъ и печей 30 и отъ неизвѣстныхъ причинъ 418, а всего 569, по которымъ въ пособіе погорѣльцамъ выдано 82426 р. 97 к.

и д) **Водвореніе на казенныхъ земляхъ русскихъ поселенцевъ.**

Къ 1 Января 1893 г. числится водворенныхъ въ прежніе годы, со времени дѣйствій Повѣрочной Люстраціонной Коммисіи, русскихъ поселенцевъ 1850 семействъ, а земли отведено въ ихъ пользованіе 22144,88 дес. Возведено поселенцами жилыхъ домовъ 1993, амбаровъ 788, хлѣбныхъ сараевъ 1387, скотныхъ сараевъ 1623. Домашняго скота у нихъ находится: лошадей 2074, воловъ 340, коровъ 3920 и разнаго мелкаго скота 8348 штукъ. Собрано поселенцами хлѣба озимаго 30643 копы, яроваго 27974 копы и сѣна 162738 пудовъ. Выдано поселенцамъ въ пособіе 377 рублей.

Сверхъ изложенныхъ выше предметовъ дѣятельности Ми-  
ровыхъ по крестьянскимъ дѣламъ учрежденій и лицъ, занятія ихъ въ отчетномъ году заключались еще: въ принятіи законныхъ мѣръ, въ предѣлахъ касающихся крестьянскаго сословія, по обезпеченію продовольствіемъ, по взысканію податей и другихъ государственныхъ сборовъ, по распространенію грамотности и по отбыванію воинской повинности; въ разборѣ споровъ о правахъ старообрядцевъ и единовѣрцевъ на безсрочную аренду земли въ владѣльческихъ имѣніяхъ, на основаніи **ВЫСОЧАЙШЕ** утвержденныхъ 22 Мая 1876 года правилъ, и въ составленіи выкупныхъ актовъ; въ разсмотрѣніи, вмѣстѣ съ Предводителемъ Дворянства, дѣлъ о правахъ вольныхъ людей на пользованіе землею въ помѣщичьихъ имѣніяхъ, на основаніи правилъ 3 Іюня 1882 года, и въ составленіи выкупныхъ актовъ; въ приведеніи въ извѣстность и разсмотрѣніи въ уѣздныхъ Чиншевыхъ Присутствіяхъ правъ, заявленныхъ разными лицами, живущими въ селеніяхъ, на устройство ихъ быта по **ВЫСОЧАЙШЕ** утвержденному 9 Іюня 1886 г. положенію о сельскихъ вѣчныхъ чиншевикахъ и въ дѣйствіяхъ по обезпеченію причтовъ Православныхъ церквей.

---







# О П И С Ъ

## ПРИЛОЖЕНИЯМЪ

### КО ВСЕПОДДАННѢЙШЕМУ ОТЧЕТУ ВИЛЕНСКАГО ГУБЕРНАТОРА, за 1892 годъ.

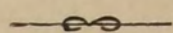

Вѣдомость № 1. О посѣвѣ и урожаѣ хлѣбовъ.

Приложеніе къ вѣдомости № 1, о сборѣ льна, конопли, пеньки и табаку въ губерніи.

— № 2. О фабрикахъ и заводахъ.

— № 3. О движеніи населенія въ губерніи.

— № 4. О поступленіи сборовъ по губерніи.

— № 5. О городскихъ доходахъ, расходахъ и недоимкахъ.

— № 6. О выполненіи по Виленской губерніи призыва къ отправленію воинской повинности.

— № 7. О количествѣ арестантовъ въ губерніи.

— № 8. О пожарахъ въ губерніи.

Приложеніе къ вѣдомости № 8, о состояніи пожарной части въ губерніи.

— № 9. О числѣ насильственныхъ и случайныхъ смертей въ губерніи.

— № 10. О числѣ учебныхъ заведеній и учащихся.

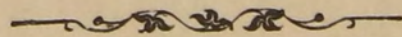



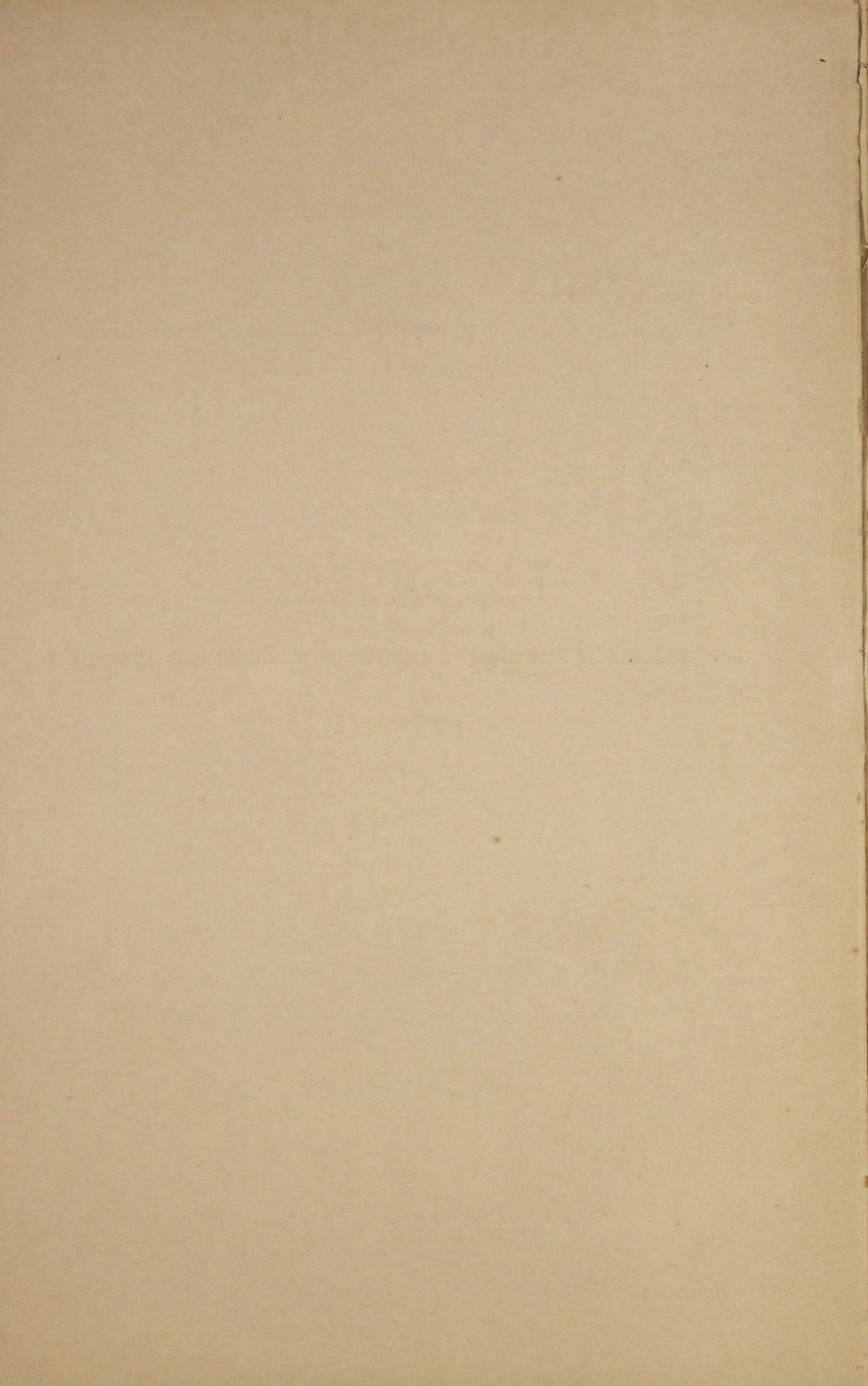



# ВѢДОМОСТЬ

о посѣвѣ и сборѣ хлѣбовъ и картофеля по Виленской губерніи,

за 1892 годъ.



Наименованіе уѣздовъ.	Ш о с ѳ я н о ч е т в е р т е й .									С о б р а н о ч е т в е р т е й .								
	Озимой пшеницы.	Озимой р ж и .	Яровой пшеницы.	Яровой р ж и .	О в с а .	Ячменя.	Гречихи.	Осталь- ныхъ яро- выхъ хлѣ- бовъ.	Картофеля.	Озимой пшеницы.	Озимой р ж и .	Яровой пшеницы.	Яровой р ж и .	О в с а .	Ячменя.	Гречихи.	Осталь- ныхъ яро- выхъ хлѣ- бовъ.	Картофеля.
<b>В и л е н с к і й .</b>																		
Въ хозяйствѣ помѣщиковъ и арендаторовъ . . .	6260	54250	1875	2590	50500	15960	3428	5405	95100	18780	217000	5625	7770	176750	63840	5137	25620	380400
» » крестьянъ . . .	4375	48675	30	1246	57400	9590	3810	3300	115500	13125	194700	90	3738	200900	38360	5715	13200	462000
На городскихъ земляхъ . . .	575	2110	—	350	3650	910	156	285	4140	1725	8440	—	1050	12775	3640	234	1140	16560
Итого . . .	11210	105035	1905	4186	111550	26460	7394	9990	214740	33630	420140	5715	12558	390425	105840	11086	39960	858960
<b>В и л е й с к і й .</b>																		
Въ хозяйствѣ помѣщиковъ и арендаторовъ . . .	600	23000	600	500	27400	6000	500	1000	48000	1800	80500	1800	1750	64350	24000	2700	3000	192000
» » крестьянъ . . .	400	47100	1500	2000	34000	13000	1000	3500	88000	1200	164850	4500	7000	99000	52000	7500	10500	352000
На городскихъ земляхъ . . .	—	500	60	—	400	200	20	100	1072	—	1750	10	—	900	800	120	300	4288
Итого . . .	1000	70600	2160	2500	61800	19200	1520	4600	137072	3000	247100	6480	8750	164250	76800	10320	13800	548288
<b>Д и с н е н с к і й .</b>																		
Въ хозяйствѣ помѣщиковъ и арендаторовъ . . .	4690	47340	3060	430	50940	10172	452	6070	38500	18174	236700	9180	1720	159187	50435	2261	30350	123200
» » крестьянъ . . .	1220	36530	1320	540	38599	12555	276	3900	50700	4727	182650	3960	2160	114900	59985	1275	19500	172380
На городскихъ земляхъ . . .	—	370	8	—	282	292	8	100	1750	—	2035	32	—	945	1495	48	575	6300
Итого . . .	5910	84240	4388	970	89821	23019	736	10070	90950	22901	421385	13172	3880	275032	111915	3584	50425	301880
<b>Л и д с к і й .</b>																		
Въ хозяйствѣ помѣщиковъ и арендаторовъ . . .	1875	34223	187	128	37410	7110	2350	1717	27720	9375	171120	945	645	187050	42660	12540	8595	110880
» » крестьянъ . . .	713	41213	142	832	35760	8512	3968	3524	73170	3570	206070	720	4170	178800	51075	21160	17625	292680
На городскихъ земляхъ . . .	82	5760	60	—	6615	2085	150	158	4320	375	28800	300	—	33075	12510	800	795	17280
Итого . . .	2670	81196	389	960	79785	17707	6468	5399	105210	13320	405990	1965	4815	398925	106245	34500	27015	420840
<b>О ш м я н с к і й .</b>																		
Въ хозяйствѣ помѣщиковъ и арендаторовъ . . .	1047	65953	1502	851	70200	7400	1350	2180	64350	4188	263812	4506	3828	211200	37000	8100	13400	429000
» » крестьянъ . . .	811	53533	2095	1560	44250	8727	2535	2650	56970	3244	214132	6285	9060	149350	43635	15210	15480	379800
На городскихъ земляхъ . . .	9	171	43	30	240	119	21	49	639	36	684	129	270	600	595	126	246	4260
Итого . . .	1867	119657	3640	2441	114690	16246	3906	4879	121959	7468	478628	10920	13158	361150	81230	23436	29128	813060
<b>С в е н ц я н с к і й .</b>																		
Въ хозяйствѣ помѣщиковъ и арендаторовъ . . .	1238	33480	228	1032	28520	6238	1661	734	73720	4952	150660	798	3612	78430	28071	6644	2936	294880
» » крестьянъ . . .	785	55490	114	1262	48768	13250	3092	2114	117620	3140	249705	1449	4417	134112	59625	12368	8456	470480
На городскихъ земляхъ . . .	—	90	18	16	176	40	15	18	340	—	405	63	56	484	180	60	72	1360
Итого . . .	2023	89060	660	2310	77464	19528	4768	2866	191680	8092	409770	2310	8085	213026	87876	19072	11464	766720
<b>Т р о к с к і й .</b>																		
Въ хозяйствѣ помѣщиковъ и арендаторовъ . . .	2082	51678	1227	1834	21656	8200	2816	5141	90800	7287	180873	4908	7336	77000	32800	14080	26784	408600
» » крестьянъ . . .	4212	24632	890	1155	15525	6989	2913	2546	36500	14742	86212	3560	4620	55200	27956	14565	13260	164250
На городскихъ земляхъ . . .	—	250	—	—	113	40	20	—	800	—	875	—	—	400	160	100	—	3600
Итого . . .	6294	76560	2117	2989	37294	15229	5749	7687	128100	22029	267960	8468	11956	132600	60916	28745	40044	576450
А всего по губерніи .	30974	626348	15259	16356	572404	137389	30541	45491	989711	110440	2641973	49030	63202	1935408	630822	130743	211836	4286198

Примѣчаніе: Изъ общаго по губерніи сбора озимаго хлѣба 2752413 четв. и яроваго 3021041 четв. слѣдуетъ исключить причиненный градобитіями убытокъ, исчисленный приблизительно въ количествѣ 8697 четв. озимаго и 4596 четв. яроваго.







О сборѣ льна, конопли, пеньки и табаку въ Виленской губерніи,

за 1892 годъ.



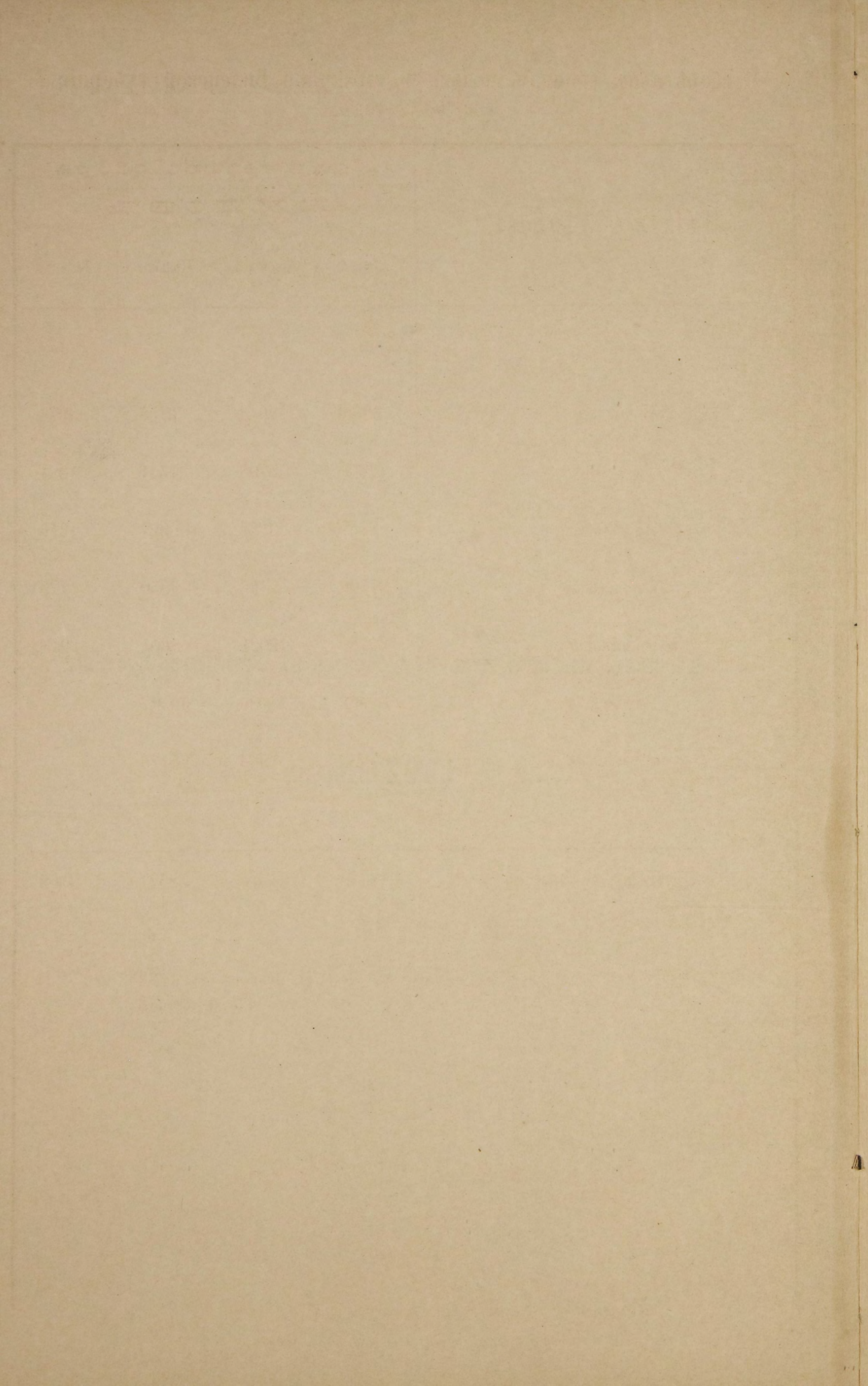



О сборѣ льна, конопля, пеньки и табаку по Виленской губерніи,  
за 1892 годъ.

Название уѣздовъ.	Количество сбора.			
	П У Д О В Ъ.			
	Ленъ.	Конопля.	Пенька.	Табакъ.
Виленскій . . .	42599	4944	2156	976
Трокскій . . .	17294	5708	1521	1024
Лидскій . . .	8842	3233	2027	1216
Свенцянскій . . .	31692	2658	4850	775
Ошмянскій . . .	39780	12021	8651	918
Вилейскій . . .	84952	14006	14147	—
Дисненскій . . .	87480	1942	5175	—
Всего въ губерніи . . .	312639	44512	38527	4909

**Примѣчаніе.** Кромѣ того, было еще собрано свекловицы: въ Лидскомъ уѣздѣ 2932 четв. и въ Вилейскомъ 59580 четв., а всего въ губерніи 62512 четвертей.



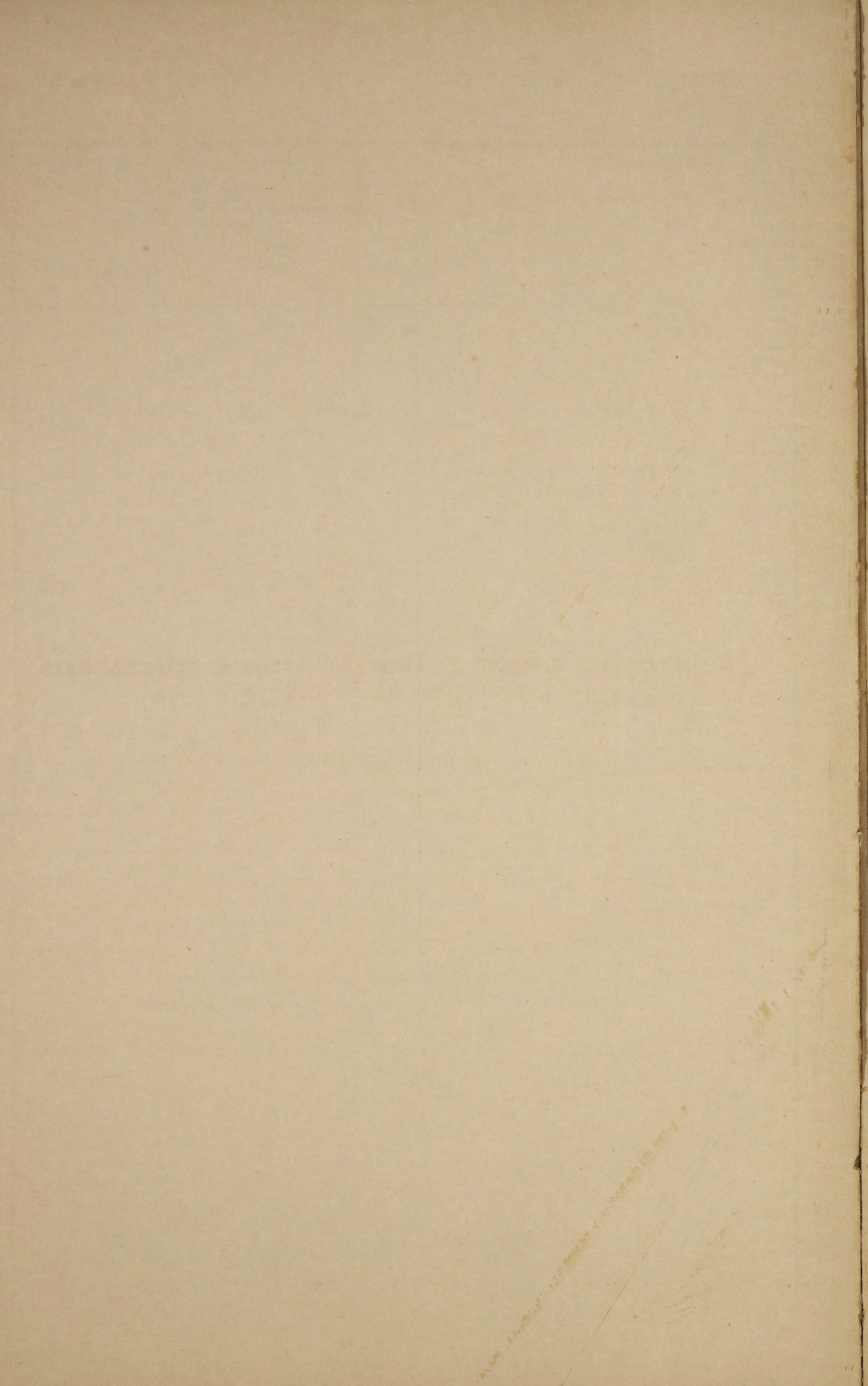



О фабрикахъ и заводахъ по Виленской губерніи, превышающихъ  
производительностію 1000 руб.,

за 1892 годъ.



**О фабрикахъ и заводахъ по Виленской губерніи, превышающихъ производительностью 1.000 руб., за 1892 годъ.**

Родъ фабрикъ и заводовъ.	Губернскій г. Вильна.		Уѣздъ Виленскій.		Уѣздный г. Троки.		Уѣздъ Трокскій.		Уѣздный г. Лида.		Уѣздъ Лидскій.		Уѣздный г. Свенцяны.		Уѣздъ Свенцянкскій.		Уѣздный г. Ошмана.		Уѣздъ Ошмянскій.		Уѣздный г. Вилейка.		Заштатный г. Радомковичи.		Уѣздъ Вилейскій.		Уѣздный г. Дисна.		Заштатный г. Друя.		Уѣздъ Дисненскій.		В С Е Г О ВЪ ГУБЕРНІИ.					
	Число фабрикъ и заводовъ.	Сумма производительности.	Число фабрикъ и заводовъ.	Сумма производительности.	Число фабрикъ и заводовъ.	Сумма производительности.	Число фабрикъ и заводовъ.	Сумма производительности.	Число фабрикъ и заводовъ.	Сумма производительности.	Число фабрикъ и заводовъ.	Сумма производительности.	Число фабрикъ и заводовъ.	Сумма производительности.	Число фабрикъ и заводовъ.	Сумма производительности.	Число фабрикъ и заводовъ.	Сумма производительности.	Число фабрикъ и заводовъ.	Сумма производительности.	Число фабрикъ и заводовъ.	Сумма производительности.	Число фабрикъ и заводовъ.	Сумма производительности.	Число фабрикъ и заводовъ.	Сумма производительности.	Число фабрикъ и заводовъ.	Сумма производительности.	Число фабрикъ и заводовъ.	Сумма производительности.	Число фабрикъ и заводовъ.	Сумма производительности.	Число фабрикъ и заводовъ.	Сумма производительности.	Число рабочихъ.			
	Число рабочихъ.	Число рабочихъ.	Число рабочихъ.	Число рабочихъ.	Число рабочихъ.	Число рабочихъ.	Число рабочихъ.	Число рабочихъ.	Число рабочихъ.	Число рабочихъ.	Число рабочихъ.	Число рабочихъ.	Число рабочихъ.	Число рабочихъ.	Число рабочихъ.	Число рабочихъ.	Число рабочихъ.	Число рабочихъ.	Число рабочихъ.	Число рабочихъ.	Число рабочихъ.	Число рабочихъ.	Число рабочихъ.	Число рабочихъ.	Число рабочихъ.	Число рабочихъ.	Число рабочихъ.	Число рабочихъ.	Число рабочихъ.	Число рабочихъ.	Число рабочихъ.	Число рабочихъ.	Число рабочихъ.	Число рабочихъ.				
Паровая мукомольная . . . . .	—	—	1	359483	31	—	—	—	—	—	—	—	—	—	—	—	—	—	—	—	—	—	—	—	—	—	—	—	—	—	—	—	—	1	359483	31		
„ хлѣбопечарня . . . . .	—	—	1	558652	93	—	—	—	—	—	—	—	—	—	—	—	—	—	—	—	—	—	—	—	—	—	—	—	—	—	—	—	—	1	558652	93		
Винокурные . . . . .	1	4193	5	72474	52	—	—	3	11834	23	—	—	—	—	—	—	—	—	—	—	—	—	—	—	—	—	—	—	—	—	—	—	—	—	5	72474	52	
Виноуренно-дрожжевые	1	119864	12	—	—	—	—	—	—	—	—	—	—	—	—	—	—	—	—	—	—	—	—	—	—	—	—	—	—	—	—	—	—	—	12	119864	12	
Водочный . . . . .	1	115000	12	—	—	—	—	—	—	—	—	—	—	—	—	—	—	—	—	—	—	—	—	—	—	—	—	—	—	—	—	—	—	—	12	115000	12	
Пивоваренные . . . . .	3	333050	93	165338	47	—	—	2	14800	12	2	67007	31	—	—	—	—	—	—	—	—	—	—	—	—	—	—	—	—	—	—	—	—	—	93	333050	93	
Солодовый . . . . .	1	30000	14	—	—	—	—	—	—	—	—	—	—	—	—	—	—	—	—	—	—	—	—	—	—	—	—	—	—	—	—	—	—	14	30000	14		
Паточный . . . . .	1	5000	2	—	—	—	—	—	—	—	—	—	—	—	—	—	—	—	—	—	—	—	—	—	—	—	—	—	—	—	—	—	—	2	5000	2		
Искусствен. минеральн. водъ и шипучихъ напитковъ . . . . .	2	7850	10	—	—	—	—	—	—	—	—	—	—	—	—	—	—	—	—	—	—	—	—	—	—	—	—	—	—	—	—	—	—	—	10	7850	10	
Дрвовомольные (для выдѣлки писче-бумажи. массы) . . . . .	—	—	—	2	25000	19	—	—	2	12000	13	—	—	—	—	—	—	—	—	—	—	—	—	—	—	—	—	—	—	—	—	—	—	—	—	19	25000	19
Картонно-бумажные . . . . .	—	—	—	1	7200	100	—	—	1	31000	37	—	—	—	—	—	—	—	—	—	—	—	—	—	—	—	—	—	—	—	—	—	—	—	—	100	7200	100
Писче-бумажные . . . . .	—	—	—	2	389340	289	—	—	—	—	—	—	—	—	—	—	—	—	—	—	—	—	—	—	—	—	—	—	—	—	—	—	—	—	289	389340	289	
Карадашная . . . . .	1	20000	30	—	—	—	—	—	—	—	—	—	—	—	—	—	—	—	—	—	—	—	—	—	—	—	—	—	—	—	—	—	—	—	30	20000	30	
Конвертные . . . . .	2	75000	128	—	—	—	—	—	—	—	—	—	—	—	—	—	—	—	—	—	—	—	—	—	—	—	—	—	—	—	—	—	—	—	128	75000	128	
Спичечная . . . . .	—	—	—	—	—	—	—	—	—	—	—	—	—	—	—	—	—	—	—	—	—	—	—	—	—	—	—	—	—	—	—	—	—	—	—	—	—	
Газовый (освѣтительнаго газа) . . . . .	1	46455	32	—	—	—	—	—	—	—	—	—	—	—	—	—	—	—	—	—	—	—	—	—	—	—	—	—	—	—	—	—	—	—	32	46455	32	
Желѣзо-дѣлательный . . . . .	—	—	—	—	—	—	—	—	—	—	—	—	—	—	—	—	—	—	—	—	—	—	—	—	—	—	—	—	—	—	—	—	—	—	—	—	—	
Чугунно-плавильный . . . . .	—	—	—	—	—	—	—	—	—	—	—	—	—	—	—	—	—	—	—	—	—	—	—	—	—	—	—	—	—	—	—	—	—	—	—	—	—	
Чугунно-литейный . . . . .	1	19380	35	—	—	—	—	—	—	—	—	—	—	—	—	—	—	—	—	—	—	—	—	—	—	—	—	—	—	—	—	—	—	—	35	19380	35	
Гвоздильно-проволочный	—	—	—	—	—	—	—	—	—	—	—	—	—	—	—	—	—	—	—	—	—	—	—	—	—	—	—	—	—	—	—	—	—	—	—	—	—	
Конно-подковн. гвоздей и косъ . . . . .	—	—	—	1	380000	210	—	—	—	—	—	—	—	—	—	—	—	—	—	—	—	—	—	—	—	—	—	—	—	—	—	—	—	—	—	210	380000	210
Табачная . . . . .	3	315654	427	2	28750	19	—	—	—	—	—	—	—	—	—	—	—	—	—	—	—	—	—	—	—	—	—	—	—	—	—	—	—	—	—	427	315654	427
Кардная (проволочныхъ щетокъ) . . . . .	1	15000	30	—	—	—	—	—	—	—	—	—	—	—	—	—	—	—	—	—	—	—	—	—	—	—	—	—	—	—	—	—	—	—	—	30	15000	30
Щеточная . . . . .	1	3000	11	—	—	—	—	—	—	—	—	—	—	—	—	—	—	—	—	—	—	—	—	—	—	—	—	—	—	—	—	—	—	—	—	11	3000	11
Щетинная (для чистки щетинъ) . . . . .	1	30000	18	—	—	—	—	—	—	—	—	—	—	—	—	—	—	—	—	—	—	—	—	—	—	—	—	—	—	—	—	—	—	—	—	18	30000	18
Кожевенные . . . . .	8	406500	316	2	22000	16	—	—	—	—	—	—	—	—	—	—	—	—	—	—	—	—	—	—	—	—	—	—	—	—	—	—	—	—	—	316	406500	316
Кожевенно-пасаческая.	1	2000	14	—	—	—	—	—	—	—	—	—	—	—	—	—	—	—	—	—	—	—	—	—	—	—	—	—	—	—	—	—	—	—	14	2000	14	
Выдѣлка кишекъ (для колбасъ) . . . . .	1	3000	5	—	—	—	—	—	—	—	—	—	—	—	—	—	—	—	—	—	—	—	—	—	—	—	—	—	—	—	—	—	—	—	5	3000	5	
Клееваренный . . . . .	—	—	—	1	24000	10	—	—	—	—	—	—	—	—	—	—	—	—	—	—	—	—	—	—	—	—	—	—	—	—	—	—	—	—	—	10	24000	10
Моховаго (дезинфекціоннаго) торфа . . . . .	—	—	—	1	1925	3	—	—	—	—	—	—	—	—	—	—	—	—	—	—	—	—	—	—	—	—	—	—	—	—	—	—	—	—	—	3	1925	3
Скипидарно-смолярные	—	—	—	1	1800	4	—	—	—	—	—	—	—	—	—	—	—	—	—	—	—	—	—	—	—	—	—	—	—	—	—	—	—	—	—	4	1800	4
Лѣсопильные . . . . .	4	36400	37	—	—	—	—	—	—	—	—	—	—	—	—	—	—	—	—	—	—	—	—	—	—	—	—	—	—	—	—	—	—	—	—	37	36400	37
Лѣсопильн. зав. и паров. мельница . . . . .	1	33500	35	—	—	—	—	—	—	—	—	—	—	—	—	—	—	—	—	—	—	—	—	—	—	—	—	—	—	—	—	—	—	—	—	35	33500	35
Паров. мельница и круподеря . . . . .	1	34500	10	—	—	—	—	—	—	—	—	—	—	—	—	—	—	—	—	—	—	—	—	—	—	—	—	—	—	—	—	—	—	—	—	10	34500	10
Паровая мельница . . . . .	—	—	—	1	20000	4	—	—	—	—	—	—	—	—	—	—	—	—	—	—	—	—	—	—	—	—	—	—	—	—	—	—	—	—	—	4	20000	4
Водяная мельница . . . . .	1	125000	20	—	—	—	—	—	—	—	—	—	—	—	—	—	—	—	—	—	—	—	—	—	—	—	—	—	—	—	—	—	—	—	—	20	125000	20
Чулочная . . . . .	3	27257	58	—	—	—	—	—	—	—	—	—	—	—	—	—	—	—	—	—	—	—	—	—	—	—	—	—	—	—	—	—	—	—	—	58	27257	58
Зеркальная (наводка зеркала) . . . . .	1	1200																																				



Фабрики и заводы, сумма годовой производительности въ которыхъ не превышаетъ 1000 руб.

		Число фабрикъ и заводовъ.	Сумма производи- тельности.	Число рабочихъ.
Губернскій гор.	Вильна . . . . .	42	22670	101
	Уѣздъ его . . . . .	25	15900	75
Уѣздный гор.	Троки . . . . .	—	—	—
	Уѣздъ его . . . . .	23	7690	39
”	” Лида . . . . .	9	2800	5
	Уѣздъ его . . . . .	70	36525	181
”	” Свенцяны . . . . .	1	700	2
	Уѣздъ его . . . . .	13	10700	54
”	” Ошмяна . . . . .	—	—	—
	Уѣздъ его . . . . .	29	7865	39
”	” Вилейка . . . . .	—	—	—
	Уѣздъ его . . . . .	20	8497	44
”	” Дисна . . . . .	5	1630	12
	Уѣздъ его . . . . .	10	3090	15
<b>З а ш т а т н ы е г о р о д а :</b>				
	Друя . . . . .	7	1475	7
	Радошковичи . . . . .	—	—	—
<b>И Т О Г О . . . . .</b>		<b>254</b>	<b>119542</b>	<b>574</b>



О движеніи населенія въ Виленской губерніи,

за 1892 годъ.







О движеніи населенія по Виленской губерніи, за 1892 годъ.

ГОРОДА и УѢЗДЫ.	Число браковъ.	Ч И С Л О Р О Д И В Ш И Х С Я.									Ч И С Л О У М Е Р Ш И Х Ъ.			Прибыль или убыль.
		Законнорожден- ныхъ.			Незаконнорожден- ныхъ.			В С Е Г О.			МУЖСК. ПОЛА.	ЖЕН. ПОЛА.	ОБОЕГО ПОЛА.	
		МУЖС. ПОЛА.	ЖЕН. ПОЛА.	ОБОЕГО ПОЛА.	МУЖСК. ПОЛА.	ЖЕН. ПОЛА.	ОБОЕГО ПОЛА.	МУЖСК. ПОЛА.	ЖЕН. ПОЛА.	ОБОЕГО ПОЛА.				
Губ. г. Вильна.	813	1917	1771	3688	219	204	423	2136	1975	4111	1932	1758	3690	+ 421
Уѣздн. г. Троки.	27	46	43	89	—	2	2	46	45	91	38	40	78	+ 13
— Лида .	48	138	100	238	5	3	8	143	103	246	97	95	192	+ 54
— Свенцяны	48	86	104	190	5	3	8	91	107	198	120	78	198	—
— Ошмяна .	65	115	76	191	3	5	8	118	81	199	108	109	217	— 18
— Вилейка .	21	73	49	122	4	2	6	77	51	128	48	20	68	+ 60
— Дисна .	48	117	118	235	2	4	6	119	122	241	108	79	187	+ 54
Заштат. города:														
Друя.	22	93	37	130	1	1	2	94	38	132	58	64	122	+ 10
Радошковичи.	22	60	26	86	2	3	5	62	29	91	35	11	46	+ 45
Уѣзды:														
Виленскій .	1681	3982	3627	7609	185	168	353	4167	3795	7962	2617	2388	5005	+ 2957
Трокскій .	1448	3395	3263	6659	87	75	162	3483	3338	6821	2840	2513	5353	+ 1468
Лидскій .	1532	3742	3783	7525	96	87	183	3838	3870	7708	2676	2496	5172	+ 2536
Свенцянскій .	1186	3165	2960	6125	76	76	152	3241	3036	6277	2265	2059	4324	+ 1953
Ошмянскій .	1656	4094	3824	7918	142	137	279	4236	3961	8197	3437	3030	6467	+ 1730
Вилейскій .	1457	3923	3714	7637	139	136	275	4062	3850	7912	2502	2271	4773	+ 3139
Дисненскій.	1289	3575	3220	6795	134	136	270	3709	3356	7065	2668	2492	4760	+ 2305
Итого въ горо- дахъ . . .	1114	2645	2324	4969	241	227	468	2866	2551	5437	2544	2254	4798	+ 639
Итого въ уѣз- дахъ . . .	10249	25877	24391	50268	859	815	1674	26736	25206	51942	19005	17249	36254	+ 15688
Всего въ гу- берніи.	11363	28522	26715	55237	1100	1042	2142	29622	27757	57379	21549	19503	41052	+ 16327







О поступленіи сборовъ и о недоимкахъ по Виленской губерніи,  
за 1892 годъ.



**О сборахъ и недоимкахъ по Биленской губерніи, за 1892 годъ.**

Наименованіе сборовъ.	Слѣдовало взыскать.				Вновь причислено.				Исключено.				Взыскано.				Осталось въ 1893 году.					
	Недоимокъ.		Оклада.		Недоимокъ.		Оклада.		Недоимокъ.		Оклада.		Недоимокъ.		Оклада.		Недоимокъ.		Оклада.		В С Е Г О.	
	Рубли.	Коп.	Рубли.	Коп.	Рубли.	К.	Рубли.	К.	Рубли.	К.	Рубли.	К.	Рубли.	К.	Рубли.	К.	Рубли.	Коп.	Рубли.	К.	Рубли.	Коп.
<b>И.</b>																						
<b>Подати и поземельные сборы.</b>																						
1) Недоимка отмѣненной подушной подати:																						
а) Съ государственныхъ крестьянъ . . . . .	4414	85	—	—	218	88	—	—	436	68	—	—	1429	82	—	—	2767	23	—	—	2767	23
б) Съ крестьянъ собственниковъ . . . . .	1317	49	—	—	—	—	—	—	—	—	—	—	113	75	—	—	1203	74	—	—	1203	74
в) Съ евреевъ-земледѣльцевъ . . . . .	897	19	—	—	12	64	—	—	12	64	—	—	8	31	—	—	888	88	—	—	888	88
и г) Сбора на обезпеченіе народнаго продовольствія . . . . .	12463	30 <sup>1/4</sup>	—	—	—	—	—	—	—	—	—	—	1117	65	—	—	11345	65 <sup>1/4</sup>	—	—	11345	65 <sup>1/4</sup>
Итого . . . . .	19092	83 <sup>1/4</sup>	—	—	231	52	—	—	449	32	—	—	2669	53	—	—	16205	50 <sup>1/4</sup>	—	—	16205	50 <sup>1/4</sup>
<b>Земскіе сборы.</b>																						
2) На губернскія повинности:																						
а) Съ торговыхъ свидѣтельствъ . . . . .	1131	88	—	—	82305	13	—	—	18	95	—	—	82205	7	—	—	1212	99	—	—	1212	99
б) Съ податныхъ лицъ . . . . .	54504	83	—	—	25	94	—	—	183	94	—	—	5827	57	—	—	18519	26	—	—	48519	26
в) Неокладныхъ, оборотныхъ и другихъ сборовъ . . . . .	17164	21	—	—	200021	69	—	—	304	96	—	—	199861	19	—	—	17019	75	—	—	17019	75
и г) Съ капиталовъ и поземельный . . . . .	96188	5	264789	93	10701	34	2323	89	5179	98	6138	89	44031	34	232795	69	57678	7	28179	24	85857	31
Итого по губерніи . . . . .	168988	97	264789	93	293054	10	2323	89	5687	83	6138	89	331925	17	232795	69	124430	7	28179	24	152609	31
3) Частныхъ повинностей:																						
а) Съ дворянскихъ имѣній . . . . .	18816	84	29014	81	2670	47	674	70	1461	67	1320	33	8227	—	22247	76	11798	64	6121	42	17920	6
б) На содержаніе училищъ и школъ съ казен. крестьянъ . . . . .	1632	93	6191	56	153	80	22	25	151	20	27	15	620	88	6112	49	1014	65	74	17	1088	82
Всего по земскимъ и частнымъ сборамъ . . . . .	189438	74	299996	30	295878	37	3020	84	7300	70	7486	37	340773	5	261155	94	137243	36	34374	83	171618	19
4) Взносы по выкупу государственными крестьянами надѣловъ . . . . .	294	—	—	—	—	—	—	—	—	—	—	—	—	—	—	—	294	—	—	—	294	—
5) Выкупные платежи, исчисленные по люстраціоннымъ актамъ съ бывшихъ государственныхъ крестьянъ . . . . .	18270	32	393663	57	3030	74	637	26	3840	53	1283	67	6169	27	388457	94	11291	26	4559	22	15850	48
6) Выкупные платежи съ крестьянъ поіезуитскихъ имѣній, казеннаго имѣнія „Харитонихи“ и съ крестьянъ собствен. . . . .	23687	26	563850	48	7666	81	2093	79	6291	78	2688	40	9475	92	559836	82	15586	37	3419	5	19005	42
Всего выкупныхъ платежей . . . . .	42251	58	957514	5	10697	55	2731	5	10132	31	3972	7	15645	19	948294	76	27171	63	7978	27	35149	90



Наименованіе сборовъ.	Слѣдовало взыскать.				Вновь причислено.				Исключено.				Взыскано.				Осталось къ 1893 году.					
	Недоимокъ.		Оклада.		Недоимокъ.		Оклада.		Недоимокъ.		Оклада.		Недоимокъ.		Оклада.		Недоимокъ.		Оклада.		В С Е Г О.	
	Рубли.	Коп.	Рубли.	Коп.	Рубли.	Коп.	Рубли.	Коп.	Рубли.	Коп.	Рубли.	Коп.	Рубли.	Коп.	Рубли.	Коп.	Рубли.	Коп.	Рубли.	Коп.	Рубли.	Коп.
7) Недоимки по перебору помѣщиками крестьянскихъ платежей . . . . .	2287	76	—	—	—	—	—	848	5	—	—	—	—	—	—	—	1439	71	—	—	1439	71
8) Налогъ съ недвижимыхъ имуществъ въ городахъ, посадахъ и мѣстечкахъ.																						
а) Основной налогъ съ недвижимыхъ имуществъ . . . . .	23034	63	111000	—	1557	3	174	—	223	23	3085	74	20114	24	93888	92	4254	19	14199	34	18453	53
б) Дополнительный на квартирную повинность . . . . .	2141	69	—	—	61	79	—	—	426	—	—	—	616	90	—	—	1160	58	—	—	1160	58
Итого . . . . .	25176	32	111000	—	1618	82	174	—	649	23	3085	74	20731	11	93888	92	5414	77	14199	34	19614	11
9) Государственный поземельный налогъ . . . . .	42607	67	193395	42	6071	13	2037	59	2937	19	4279	7	26663	26	172346	53	19078	35	18807	41	37885	76
10) Особый процентный сборъ въ западныхъ губерніяхъ . . . . .	67531	1	86108	18	4444	58	1277	25	4272	43	2284	94	30181	31	63139	33	37521	85	21961	16	59483	1
11) Поземельный налогъ, на содержаніе духовенства . . . . .	17422	58	54254	63	1737	89	469	80	991	92	1497	28	7845	49	48442	95	10323	6	4784	20	15107	26
12) Штрафъ за прописку по ревизіи душъ . . . . .	256	90	—	—	9	90	—	—	2	70	—	—	11	32	—	—	252	78	—	—	252	78
Итого по 1-му раздѣлу.	406065	39 <sup>1</sup> / <sub>4</sub>	1702268	58	320689	76	9710	53	27583	85	22605	47	444520	29	1587268	43	254651	1 <sup>1</sup> / <sub>4</sub>	102105	21	356756	22 <sup>1</sup> / <sub>4</sub>
Въ томъ числѣ разсроченныхъ окладныхъ недоимокъ, по Виленской губерніи . . . . .	9281	96	—	—	1770	76	—	—	4875	70	—	—	72	25	—	—	6104	77	—	—	6104	77
<b>II.</b>																						
<b>Другихъ разныхъ взысканій:</b>																						
1) По вѣдомству Министерства Государственныхъ Имуществъ . . . . .	69139	34	31294	—	2285	77	2567	27	7007	17	8269	34	10248	99	22337	7	54168	95	3254	86	57423	81
<b>2) Министерства Финансовъ:</b>																						
а) Департамента Государственного Казначейства . . . . .	134751	85	—	—	19054	85	—	—	3465	29	—	—	18560	24	—	—	131781	17	—	—	131781	17
б) Департамента неокладныхъ сборовъ . . . . .	205785	86	—	—	10645	76	—	—	17941	33	—	—	11667	8	—	—	186823	21	—	—	186823	21
в) Департамента Торговли и Мануфактуръ . . . . .	4193	17	—	—	4673	50	—	—	828	25	—	—	3037	75	—	—	5000	67	—	—	5000	67
г) По кредитной части и проценты отъ подуховныхъ капиталовъ	259217	2	2508	55	9265	79	—	—	1779	71	738	25	376	2	288	30	266327	8	1482	—	267809	8
3) По Министерству Внутреннихъ Дѣлъ . . . . .	1006023	70	—	—	164866	13	—	—	9249	71	—	—	125076	36	—	—	1036563	76	—	—	1036563	76
4) По Министерству Народнаго Просвѣщенія . . . . .	17511	10	—	—	14770	97	—	—	1	50	—	—	14597	82	—	—	17682	75	—	—	17682	75
5) По Министерству Юстиціи . . . . .	51280	3	—	—	7126	96	—	—	4279	37	—	—	4028	1	—	—	50099	61	—	—	50099	61
6) По Государственному Контролю . . . . .	—	—	—	—	857	76	—	—	—	—	—	—	857	76	—	—	—	—	—	—	—	—
Итого по 2-му раздѣлу.	1747902	7	33802	55	233547	49	2567	27	44552	33	9007	59	188450	3	22625	37	1748447	20	4736	86	1753184	6
Всего по 1 и 2 раздѣламъ . . . . .	2153967	46 <sup>1</sup> / <sub>4</sub>	1736071	13	554237	25	12277	80	72136	18	31613	6	632970	32	1609893	80	2003098	21 <sup>1</sup> / <sub>4</sub>	106842	7	2109940	28 <sup>1</sup> / <sub>4</sub>



О распредѣленіи недвижимыхъ по городамъ и уѣздамъ.

ГОРОДА И УѢЗДЫ.	И Е Д О И М Ю И.																			
	По обезпеченію народнаго про- довольствія.		По подушной подати.		По податямъ дру- гихъ наименованій какъ-то: сбора на духовенство, позе- мельнаго налога и % сбора.		По земскимъ сборамъ.		Отъ выкупа госу- дарственными кре- стьянами надѣловъ выкупныхъ плате- жей и перебранныхъ помѣщиками оброч- ныхъ денегъ.		По налогу съ недвижимыхъ имуществъ.		Штрафа за про- писку по ревизіи душъ и за непода- чу въ срокъ ре- визскихъ сказокъ.		По кредитной части и процен- ты отъ подухов- ныхъ капита- ловъ.		По разнымъ взысканіямъ.		Всего.	
	Рубли.	Коп.	Рубли.	Коп.	Рубли.	Коп.	Рубли.	Коп.	Рубли.	Коп.	Рубли.	Коп.	Рубли.	Коп.	Рубли.	Коп.	Рубли.	Коп.	Рубли.	Коп.
По г. Вильнѣ . . . . .	—	—	—	—	667	64	2411	63	—	—	16570	88	—	—	3448	35	487411	17	532709	67
По Виленскому уѣзду . . . . .	3182	6	726	7	16015	73	1537	16	5588	86	499	50	55	80	69154	15	170221	11	281380	44
По г. Трокамъ . . . . .	—	—	—	—	—	—	15	66	—	—	58	81	—	—	—	—	2177	16	2251	63
„ Трокскому уѣзду . . . . .	457	52	1338	93	15096	72	2900	40	5909	77	1082	71	111	60	601	19	112587	98	167086	82
По г. Лидѣ . . . . .	—	—	—	—	3953	17	4252	17	—	—	136	32	—	—	—	—	12656	10	20997	76
„ Лидскому уѣзду . . . . .	1385	21	81	42	16615	12	1751	34	2730	86	204	72	24	30	2176	34	159327	42	200096	73
По г. Свенцянамъ . . . . .	—	—	—	—	744	94	1219	66	—	—	314	3	—	—	—	—	11344	13	13622	76
„ Свенцянскому уѣзду . . . . .	1713	96	906	18	6654	74	727	83	4481	52	64	2	17	98	4768	88	70030	87	95766	3
По г. Ошмянѣ . . . . .	—	—	—	—	1881	59	2449	83	—	—	—	—	—	—	—	—	9663	25	13994	67
„ Ошмянскому уѣзду . . . . .	801	52	206	72	19628	3	15344	2	744	25	189	62	16	20	110709	48	250577	21	398717	5
По г. Вилейскѣ . . . . .	—	—	—	—	401	35	1123	59	—	—	327	92	—	—	—	—	8198	45	10051	31
„ Вилейскому уѣзду . . . . .	2379	46 <sup>1</sup> / <sub>4</sub>	405	90	5959	—	24790	43	5214	72	44	40	11	60	68109	96	101557	58	208473	5 <sup>1</sup> / <sub>4</sub>
По г. Диснѣ . . . . .	—	—	—	—	—	—	2305	60	—	—	121	18	—	—	1318	40	12489	35	16234	53
„ Дисненскому уѣзду . . . . .	1425	92	1194	63	24858	—	2488	82	11919	63	—	—	15	30	7522	33	77133	20	148557	83
ВСЕГО . . . . .	11345	65 <sup>1</sup> / <sub>4</sub>	4859	85	112476	3	17118	19	36589	61	19614	11	252	78	267809	8	1485374*	98	2109940	28 <sup>1</sup> / <sub>4</sub>

Примѣчаніе. \*) Въ томъ числѣ заключается 92240 руб. 37 коп. неразъясненныхъ недвижимыхъ, перенесенныхъ въ книгу Казенной Палаты № 7, по которымъ приостановлено взысканіе и ведется отдѣльная переписка.







О доходахъ и расходахъ городовъ Виленской губерніи,

за 1892 годъ.



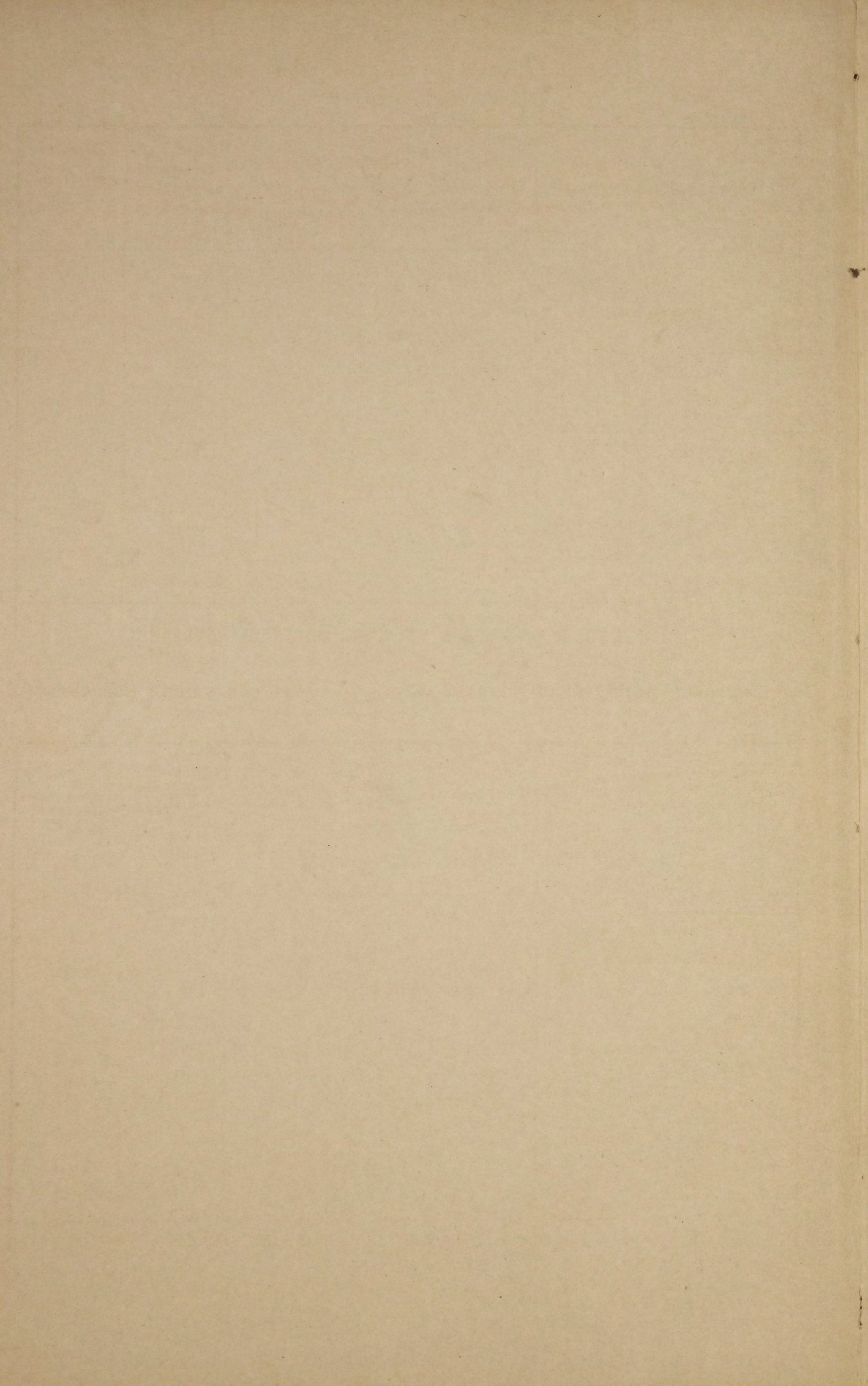



О доходахъ и расходахъ городовъ Виленской губерніи,  
за 1892 годъ.

Названіе городовъ.	Къ 1892 году оставалось отъ прежнихъ лѣтъ		Приходъ за 1892 годъ.		Расходъ за 1892 годъ.		Остатокъ или передержка противу годоваго дохода.		Дѣйствительный остатокъ къ 1893 году.	
	Рубли.	Коп.	Рубли.	Коп.	Рубли.	Коп.	Рубли.	Коп.	Рубли.	Коп.
Губернскій г. Вильна . . . . .	102211	10	347078	53	422037	—	—74958	47	30252	63
<b>Уѣздные города:</b>										
Троки . . . . .	446	13	11582	87	11633	71	— 50	84	395	29
Лида . . . . .	1215	11	14618	49	15765	18	— 1146	69	68	42
Свенцяны . . . . .	592	23	5877	59	4493	1	+ 1384	58	1976	81
Ошмяна . . . . .	—	—	5884	70	5884	70	—	—	—	—
Вилейка . . . . .	3	18	3466	66	3461	57	+ 5	9	8	27
Дисна . . . . .	627	41	10434	91	11052	38	— 617	47	9	94
<b>Заштатные города:</b>										
Друя . . . . .	274	47 <sup>1/2</sup>	759	18	736	22	+ 22	96	297	43 <sup>1/2</sup>
Радошковичи . . . . .	45	99	2722	33	2545	21	+ 177	12	223	11
Итого . . . . .	108415	62 <sup>1/2</sup>	402425	26	477608	98	—75183	72	33231	9 <sup>1/2</sup>

Состояніе городскихъ недоимокъ показываетъ слѣдующій расчетъ:

Названіе городовъ.	Къ 1 Января 1892 г. осталось городскихъ недоимокъ.		Въ то число взыскано тѣхъ же недоимокъ.		По распоряженію начальства, сложено неблагонадежныхъ недоимокъ.		Въ теченіи 1892 г. было тѣхъ же недоимокъ.		Затѣмъ къ 1 Января 1893 года осталось городскихъ недоимокъ.	
	Рубли.	Коп.	Рубли.	Коп.	Рубли.	Коп.	Рубли.	Коп.	Рубли.	Коп.
Губернскій г. Вильна . . . . .	46464	63	656	27	—	—	—	—	45808	36
<b>Уѣздные города:</b>										
Троки . . . . .	3375	8	306	99	717	94	530	67	2880	82
Лида . . . . .	11946	60	1721	64	3164	54	4383	52	11443	94
Свенцяны . . . . .	7757	2 <sup>1/2</sup>	2185	8	—	—	1492	20	7064	14 <sup>1/2</sup>
Ошмяна . . . . .	1911	91	5884	70	—	—	5807	84	1835	5
Вилейка . . . . .	7920	11 <sup>1/4</sup>	475	30 <sup>3/4</sup>	—	—	511	19 <sup>1/4</sup>	7955	99 <sup>3/4</sup>
Дисна . . . . .	7795	35 <sup>3/4</sup>	2765	93	—	—	1136	99	6166	41 <sup>3/4</sup>
<b>Заштатные города:</b>										
Друя . . . . .	234	45	26	3	—	—	—	—	208	42
Радошковичи . . . . .	76	53	11	53	—	—	—	—	65	—
Итого . . . . .	87481	69 <sup>1/2</sup>	14033	47 <sup>3/4</sup>	3882	48	13862	41 <sup>1/4</sup>	83428	15



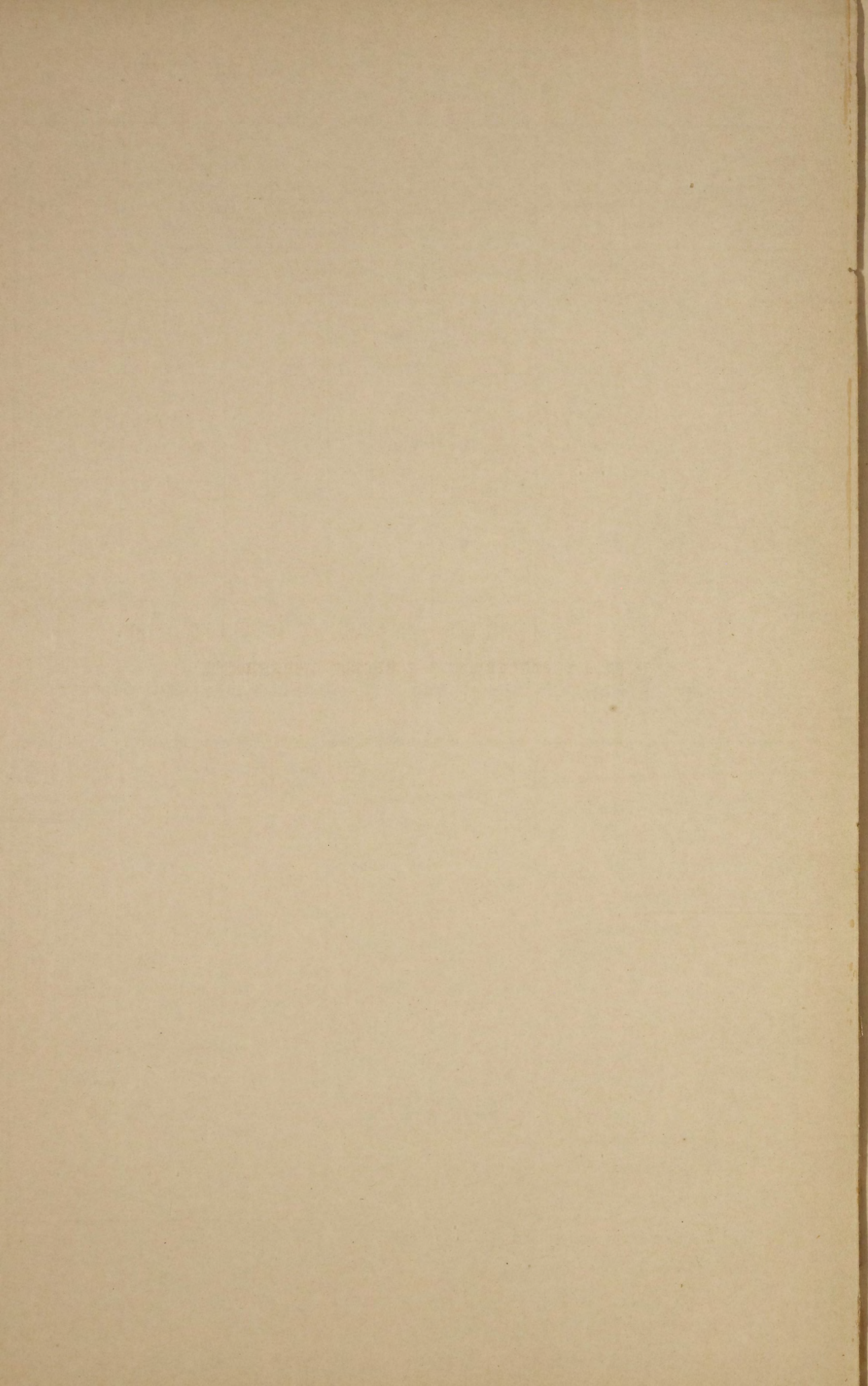



О выполненіи по Виленской губерніи, въ 1892 году, при-  
зываетъ къ отправленію воинской повинности.



№ № статей по порядку.	СОДЕРЖАНІЕ СТАТЕЙ.	Числовыя свѣдѣнія по городамъ, имѣющимъ особыя присутствія по воинской повинности и уѣздамъ.								Общій итогъ по всей губерніи.
		Города.	У Ѣ З Д Ы.							
		Вильна.	Виленскій	Вилейскій	Дисненскій.	Лидскій.	Ошмянскій.	Свенцянскій.	Трокскій.	
	<b>О выполненіи призыва.</b>									
1	По разверсткѣ назначено къ приему на службу . . . . .	245	628	567	593	595	692	540	630	4490
2	Для пополненія назначеннаго числа новобранцевъ состояло:									
	а) по призывнымъ спискамъ (ст. 103 Уст.)	841	2088	1966	1993	2019	2287	1789	2086	15068
	б) по дополнительнымъ спискамъ А. (ст. 158, 353 и 354). . . . .	9	4	—	20	2	2	5	1	43
	в) по дополнит. спискамъ Б (ст. 129). . . . .	108	161	152	177	147	115	171	164	1195
	<b>Итого . . . . .</b>	<b>958</b>	<b>2253</b>	<b>2118</b>	<b>2189</b>	<b>2168</b>	<b>2404</b>	<b>1965</b>	<b>2251</b>	<b>16306</b>
3	Въ числѣ внесенныхъ въ призывные списки заключалось:									
	а) имѣвшихъ право на льготу по семейному положенію:									
	1-го разряда . . . . .	226	508	424	460	444	498	395	530	3485
	2-го " . . . . .	66	294	376	332	371	361	280	315	2391
	3-го " . . . . .	29	86	104	98	119	115	100	94	745
	<b>Итого . . . . .</b>	<b>321</b>	<b>888</b>	<b>904</b>	<b>890</b>	<b>934</b>	<b>974</b>	<b>775</b>	<b>939</b>	<b>6625</b>
4	Изъ лицъ, внесенныхъ въ призывные списки:									
	а) получило отсрочку:									
	1) по имущественному положенію (ст. 52).	1	—	—	—	—	—	—	—	1
	2) на окончаніе образованія (ст. 53, 55) . . . . .	23	3	4	1	—	1	1	2	35
	3) вслѣдствіе нахождения на службѣ (ст. 66)	—	—	—	—	—	—	—	—	—
	<b>Итого . . . . .</b>	<b>24</b>	<b>3</b>	<b>4</b>	<b>1</b>	<b>—</b>	<b>1</b>	<b>1</b>	<b>2</b>	<b>36</b>
	б) освобождено отъ жеребья (ст. 54) . . . . .	18	3	2	3	—	—	1	1	28
	в) освобождено совсѣмъ отъ воинской повинности (ст. 62) . . . . .	2	—	—	1	—	—	—	1	4
5	<b>При осмотрѣ и приѣмѣ:</b>									
	I. Признано совсѣмъ неспособными къ военной службѣ (ст. 160, п. 1) . . . . .	31	53	17	67	47	63	106	111	495
	II. Признано годными къ зачисленію въ ратники ополченія 2 разр. (ст. 154).	113	340	98	102	115	178	234	262	1442
	III. Назначено отсрочекъ по невозможности и для излѣченія болѣзней (ст. 44)	69	244	158	139	108	128	96	118	1060
	IV. Отсрочено вслѣдствіе нахождения подъ слѣдствіемъ и судомъ (ст. 147) . . . . .	5	—	—	1	—	—	5	8	19
	V. Отправлено на испытаніе (ст. 148) . . . . .	—	8	4	12	3	9	32	3	71
	Назначено къ переосвидѣтельствуванію (ст. 150 Уст.) . . . . .	—	7	—	—	—	—	14	—	21
	VI. Не явилось къ исполненію призыва . . . . .	120	191	93	51	68	235	40	159	957
6	<b>Принято въ войска:</b>									
	а) изъ внесенныхъ въ призывные списки.	207	557	510	504	537	638	502	606	4061
	б) изъ внесенныхъ въ дополнительный списокъ А. . . . .	7	4	—	10	2	1	3	1	28



**СОДЕРЖАНІЕ СТАТЕЙ.**

Числовыя свѣдѣнія по городамъ, имѣющимъ особыя присутствія по воинской повинности и уѣздамъ.

Горо-  
да.

**У Ѣ З Д Ы.**

Вильна.

Вилевскій

Вилейскій

Диснен-  
скій.

Лидскій.

Ошмян-  
скій.

Свенцян-  
скій.

Трокскій.

Общій итогъ по всей губерніи.

в) изъ внесенныхъ въ дополнительный списокъ Б, поступленіе коихъ въ войска было отсрочено:

- 1) на основаніи 44 ст. Уст. по истеченіи:  
1-й отсрочки. . . . .  
2-й отсрочки. . . . .  
2) на основаніи 52, 53, 55, и 66 ст. Уст.

Всего принято . .

**Осталось въ недоборѣ:**

- 1) христіанъ. . . . .  
2) евреевъ. . . . .  
3) магометанъ . . . . .  
4) караимовъ . . . . .

Итого . . . . .

7

**Въ числѣ принятыхъ заключается:**

а) имѣвшихъ право на льготу:

- 1) III го разряда. . . . .  
2) II-го " . . . . .  
3) I-го " . . . . .

б) женатыхъ. . . . .

изъ нихъ одиночекъ, семейство которыхъ состоитъ только изъ жены и дѣтей (цирк. Мин. Внут. Дѣлъ 30 Мая 1874 года № 32) . . . . .

в) имѣющихъ право на сокращенные сроки службы:

- 1) по 1-му пунк. 56 ст. Уст. . . . .  
2) по 2-му " " " " . . . . .  
3) по 3-му " " " " . . . . .

и г) умѣющихъ читать и писать, или только читать . . . . .

Итого . . . . .

8

**Принятые въ войска распредѣляются такъ:**

а) по сословіямъ:

- 1) лицъ, внесенныхъ въ ревизскія сказки, а равно приписанныхъ къ обществамъ послѣ ревизіи . . . . .  
2) лицъ изъятыхъ отъ внесенія въ десятую народную перепись, а также вышедшихъ послѣ ревизіи изъ податнаго состоянія . . . . .

Итого . . . . .

б) по происхожденію:

- 1) Русскихъ (Великороссовъ, Малороссіянъ и Бѣлоруссовъ) . . . . .

Города.	Вильна.	Вилевскій	Вилейскій	Диснен-скій.	Лидскій.	Ошмян-скій.	Свенцян-скій.	Трокскій.	Общій итогъ по всей губерніи.
в) изъ внесенныхъ въ дополнительный списокъ Б, поступленіе коихъ въ войска было отсрочено:									
1) на основаніи 44 ст. Уст. по истеченіи:									
1-й отсрочки. . . . .	15	24	39	69	38	16	29	18	248
2-й отсрочки. . . . .	7	6	18	9	18	1	5	4	65
2) на основаніи 52, 53, 55, и 66 ст. Уст.	9	—	—	1	—	—	1	—	11
Всего принято . .	245	591	567	593	595	656	540	629	4416
<b>Осталось въ недоборѣ:</b>									
1) христіанъ. . . . .	—	—	—	—	—	—	—	—	—
2) евреевъ. . . . .	—	37	—	—	—	35	—	—	72
3) магометанъ . . . . .	—	—	—	—	—	1	—	—	1
4) караимовъ . . . . .	—	—	—	—	—	—	—	1	1
Итого . . . . .	—	37	—	—	—	36	—	1	74
<b>7</b>									
<b>Въ числѣ принятыхъ заключается:</b>									
а) имѣвшихъ право на льготу:									
1) III го разряда. . . . .	4	10	3	—	1	16	2	4	40
2) II-го " . . . . .	8	11	—	—	—	18	1	7	45
3) I-го " . . . . .	12	9	—	—	—	16	—	19	56
б) женатыхъ. . . . .	10	—	3	3	13	8	2	6	45
изъ нихъ одиночекъ, семейство которыхъ состоитъ только изъ жены и дѣтей (цирк. Мин. Внут. Дѣлъ 30 Мая 1874 года № 32) . . . . .	—	—	—	—	—	—	—	1	1
в) имѣющихъ право на сокращенные сроки службы:									
1) по 1-му пунк. 56 ст. Уст. . . . .	1	—	—	1	—	—	—	—	2
2) по 2-му " " " " . . . . .	8	—	—	3	1	3	4	2	21
3) по 3-му " " " " . . . . .	9	6	3	10	24	13	23	23	111
и г) умѣющихъ читать и писать, или только читать . . . . .	114	53	114	115	92	137	107	110	842
Итого . . . . .	132	59	117	129	117	153	134	135	976
<b>8</b>									
<b>Принятые въ войска распредѣляются такъ:</b>									
а) по сословіямъ:									
1) лицъ, внесенныхъ въ ревизскія сказки, а равно приписанныхъ къ обществамъ послѣ ревизіи . . . . .	231	571	558	567	559	636	523	607	4252
2) лицъ изъятыхъ отъ внесенія въ десятую народную перепись, а также вышедшихъ послѣ ревизіи изъ податнаго состоянія . . . . .	14	20	9	26	36	20	17	22	164
Итого . . . . .	245	591	567	593	595	656	540	629	4416
б) по происхожденію:									
1) Русскихъ (Великороссовъ, Малороссіянъ и Бѣлоруссовъ) . . . . .	24	24	446	488	491	481	320	49	2323



№ № статей по порядку.	СОДЕРЖАНІЕ СТАТЕЙ.	Числовыя свѣдѣнія по городамъ, имѣющимъ особня присутствія по воинской повинности и уѣздамъ.							Общій итогъ по всей губерніи.	
		У Ѣ З Д Ы.								
		Горо- да.	Вильна.	Виленскій	Вилейскій	Диснен- скій.	Лидскій.	Ошмян- скій.		Свенцян- скій.
	2) Литовцевъ, Жмудяковъ и Латышей . . .	110	457	—	—	—	—	170	471	1208
	3) Нѣмцевъ . . . . .	1	—	—	—	—	—	—	—	1
	4) Евреевъ . . . . .	110	110	122	105	103	173	49	107	879
	5) Татаръ . . . . .	—	—	—	—	1	2	1	—	4
	6) Караимовъ . . . . .	—	—	—	—	—	—	—	1	1
	Итого . . . . .	245	591	568	593	595	656	540	628	4416
	и в) по вѣроисповѣданію:									
	1) Православныхъ и единовѣрцевъ . . . . .	18	21	301	283	146	162	60	31	1022
	2) Раскольниковъ . . . . .	6	3	—	20	—	3	20	18	70
	3) Прочихъ христіанъ . . . . .	111	457	145	185	345	316	410	471	2440
	4) Евреевъ . . . . .	110	110	122	105	103	173	49	107	879
	5) Магометанъ . . . . .	—	—	—	—	1	2	1	—	4
	и 6) Караимовъ . . . . .	—	—	—	—	—	—	—	1	1
	Итого . . . . .	245	591	568	593	595	656	540	628	4416



## ВѢДОМОСТЬ

о числѣ подсудимыхъ, содержавшихся въ 1892 году подъ стражею,  
въ Округѣ Виленскаго Окружнаго Суда.



О числѣ лицъ, содержавшихся подъ стражею въ Округѣ Виленскаго Окружнаго Суда.

	По какой причинѣ содержались.								Въ какихъ мѣстахъ содержались.				
	До постановленія приговора судомъ.		По распоряженію административной власти.		По приговорамъ судебныхъ мѣстъ.		В С Е Г О		Въ арестантскихъ ротахъ.	Въ тюрьмахъ.	Въ мѣстахъ заключенія при мировыхъ учрежденіяхъ.	При полиціяхъ и становахъ квартирахъ.	Въ различныхъ помѣщеніяхъ малолѣтныхъ арестантовъ.
	Муж.	Жен.	Муж.	Жен.	Муж.	Жен.	Муж.	Жен.					
Къ началу 1892 года оставалось содержащихся подъ стражею . . . . .	428	51	29	—	1177	78	1634	129	544	923	87	209	—
Въ 1892 году прибыло арестантовъ . . . . .	2577	284	5515	538	7000	886	15092	1708	335	6440	3381	6603	41
Въ 1892 году выбыло арестантовъ . . . . .	2635	293	5346	521	6911	855	14892	1669	358	6342	3363	6465	33
Къ началу 1893 года оставалось содержащихся подъ стражею . . . . .	370	42	198	17	1266	109	1834	168	521	1021	105	347	8







О пожарахъ по Виленской губерніи,

за 1892 годъ.

*(Съ приложеніемъ, объ устройствѣ пожарной части).*



0 пожарахъ по Виленской губернии, за 1892 годъ.

ГОРОДА И УѢЗДЫ.	Въ зимніе мѣсяцы.			Въ весенніе мѣсяцы.			Въ лѣтніе мѣсяцы.			Въ осенніе мѣсяцы.			Всего въ году.			Причины пожаровъ.				
	Число пожа- ровъ.	Число погорѣв- шихъ дворовъ.	Сумма убыт- ковъ.	Число пожа- ровъ.	Число погорѣв- шихъ дворовъ.	Сумма убыт- ковъ.	Число пожа- ровъ.	Число погорѣв- шихъ дворовъ.	Сумма убыт- ковъ.	Число пожа- ровъ.	Число погорѣв- шихъ дворовъ.	Сумма убыт- ковъ.	Число пожа- ровъ.	Число погорѣв- шихъ дворовъ.	Сумма убыт- ковъ.	Отъ молніи.	Отъ дурнаго устройства трубъ и печей.	Отъ неосторож- ности.	Отъ поджога.	Отъ другихъ причинъ.
			РУБЛН.			РУБЛН.			РУБЛН.			РУБЛН.								
Губернскій г. Вильна . . . . .	3	3	1350	4	5	15465	3	5	33705	6	8	102200	16	21	152720	—	2	1	1	12
Уѣздный г. Троки . . . . .	—	—	—	—	—	—	—	—	—	—	—	—	—	—	—	—	—	—	—	—
„ „ Лида . . . . .	—	—	—	—	—	—	—	—	—	1	1	500	1	1	500	—	—	—	—	1
„ „ Свенцяны . . . . .	—	—	—	2	4	8710	—	—	—	—	—	—	2	4	8710	—	—	—	1	1
„ „ Опмяна . . . . .	—	—	—	—	—	—	—	—	—	—	—	—	—	—	—	—	—	—	—	—
„ „ Вилейка . . . . .	—	—	—	—	—	—	2	15	13750	—	—	—	2	15	13750	—	1	—	—	1
„ „ Дисна . . . . .	2	2	9353	1	1	235	—	—	—	—	—	—	3	3	9588	—	—	—	1	2
<b>Заштатные города:</b>																				
Друя . . . . .	—	—	—	—	—	—	—	—	—	—	—	—	—	—	—	—	—	—	—	—
Радощковичи . . . . .	—	—	—	—	—	—	—	—	—	—	—	—	—	—	—	—	—	—	—	—
Уѣзды: Виленскій . . . . .	18	32	23843	41	93	33014	28	96	53946	31	35	32143	118	256	142946	9	4	9	11	85
„ Трокскій . . . . .	8	9	4890	33	213	40483	33	153	67632	25	38	23086	99	413	136091	15	5	3	5	71
„ Лидскій . . . . .	15	40	20792	23	108	64307	27	105	36834	25	62	18440	90	315	140373	12	6	11	7	54
„ Свенцянкскій . . . . .	12	15	13921	19	71	19158	25	88	32442	25	43	20296	81	217	85817	10	4	13	8	46
„ Опмянскій . . . . .	11	29	15520	36	112	50002	31	227	75878	32	51	27329	110	419	168729	11	7	6	13	73
„ Вилейскій . . . . .	17	44	14703	29	196	83668	30	214	85281	16	23	39318	92	477	222970	9	9	11	7	56
„ Дисненскій . . . . .	8	13	3655	18	73	20902	24	83	61042	27	44	34711	77	213	120310	11	8	10	3	45
Итого въ городахъ . . . . .	5	5	10703	7	10	24410	5	20	47455	7	9	102700	24	44	185268	—	3	1	3	17
Итого въ уѣздахъ . . . . .	89	182	97324	199	866	311534	198	966	413055	181	296	195323	667	2310	1017236	77	43	63	54	430
Всего въ губерніи . . . . .	94	187	108027	206	876	335944	203	986	460510	188	305	298023	691	2354	1202504	77	46	64	57	447







О состояніи пожарной части въ Виленской губерніи,

за 1892 годъ.







**О состояніи пожарной части Виленской губерніи, за 1892 годъ.**

НАЗВАНІЕ ГОРОДОВЪ	Унтеръ-брантмейстеровъ.			Рядовыхъ.	Трубы на лѣтнемъ ходѣ.	Шаровыхъ.	Ленскіе на лѣтнемъ ходѣ.	На лицо.					Ведеръ и черпаковъ.	Бочекъ на колесахъ.	Трубы ручныхъ.	Багровъ.	В и л ѣ.	Лѣстницъ.	Щитовъ.	Лошадей.	Во что обошлось въ 1892 году со-держаніе пожар-ной части.	
	Брантмейстеровъ.	Старшихъ.	Младшихъ.					Топоровъ.	Ломовъ.	Лопатъ.	Крюковъ съ веревками.	Бочекъ на лѣт-нихъ ходахъ.									Рубли.	К.
Губернскій городъ Вильна . . . . .	1	1	6	72	5	1	1	30	30	20	4	15	20	25	6	20	—	5	150	25296	44	
<b>Уѣздные города:</b>																						
Троки . . . . .	—	—	—	5	2	—	—	11	3	5	1	3	16	—	1	5	2	2	6	—	480	—
Лида . . . . .	—	—	—	—	—	—	—	—	—	—	—	—	—	—	3	—	—	—	—	—	—	
Свенцяны (вольн. пож. общ.). . . . .	—	1	1	40	1	—	2	13	—	1	—	12	23	—	3	17	—	4	—	—	244	67
Ошмяна . . . . .	—	—	—	6	3	—	1	6	1	6	—	—	14	13	4	18	—	3	—	—	543	84
Вилейка . . . . .	—	—	—	—	1	—	—	—	—	—	—	3	3	—	1	3	—	3	—	—	—	
Дисна (вольн. пож. общ.). . . . .	1	1	2	33	4	—	—	25	—	—	—	—	15	13	—	26	—	—	—	4	1214	72
<b>Заштатные города:</b>																						
Друя . . . . .	—	—	—	—	2	—	—	3	—	—	—	6	13	—	9	—	2	—	—	—	—	
Радошковичи . . . . .	—	1	—	11	1	—	—	2	—	2	—	—	2	2	2	—	—	2	—	—	—	
<b>Итого . . . . .</b>	<b>2</b>	<b>4</b>	<b>9</b>	<b>167</b>	<b>19</b>	<b>1</b>	<b>4</b>	<b>90</b>	<b>34</b>	<b>34</b>	<b>5</b>	<b>39</b>	<b>106</b>	<b>53</b>	<b>17</b>	<b>98</b>	<b>2</b>	<b>21</b>	<b>7</b>	<b>54</b>	<b>27779</b>	<b>67</b>

**Примѣчаніе:** 1) Въ г. Вильнѣ въ 1892 году приобрѣтено для пожарнаго обоза: 5 лошадей, 2 набирные рукава, 135 арш. неньковаго заливнаго рукава, 1 механической воротъ для перевозки рукавовъ, 15 топоровъ, 20 чехловъ, 12 ведеръ (образца Шинца), 2 новыя пожарныя бочки, 8 латунныхъ касокъ и 1 для брантмейстера,—всего на сумму 2278 руб.

2) Въ г. Лидѣ пожарная команда въ отчетномъ году не дѣйствовала, такъ какъ пожарные инструменты были истреблены огнемъ во время пожара въ 1891 году.



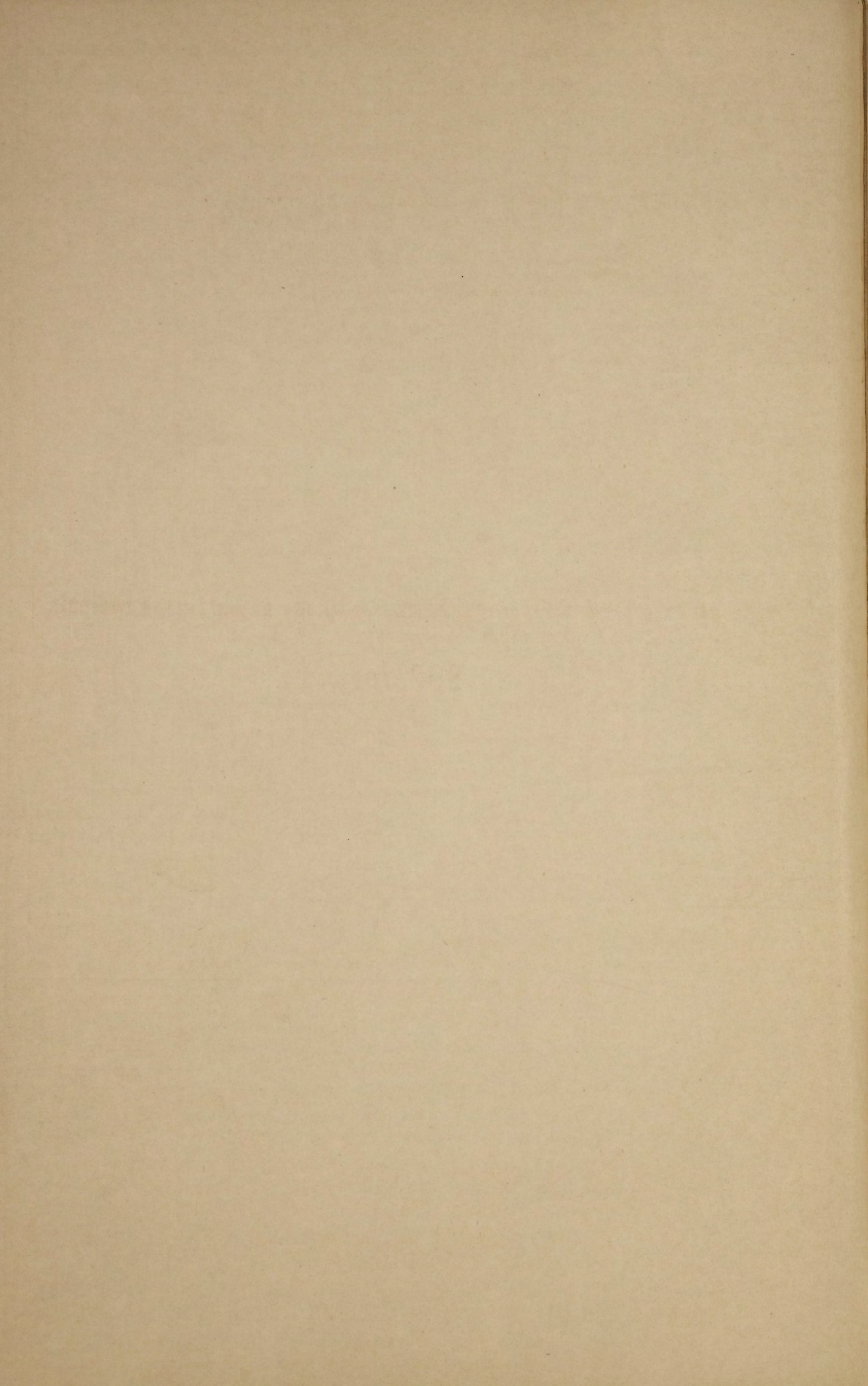



О числѣ насильственныхъ и случайныхъ смертей, по Виленской губерніи,  
за 1892 годъ.











О числѣ учебныхъ заведеній и учащихъ по Виленской губерніи,  
за 1892 годъ.



**О числѣ учебныхъ заведеній и учащихся по Виленской губерніи,  
за 1892 годъ.**

Названіе учебныхъ заведеній.	Въ губернскомъ городѣ.		Въ уѣздныхъ и заштатныхъ городахъ.		Въ уѣздахъ.		Всего въ губерніи.							
	Число учащихся.		Число учащихся.		Число учащихся.		Число учащихся.							
	Мужск. пола.	Женск. пола.	Мужск. пола.	Женск. пола.	Мужск. пола.	Женск. пола.	Мужск. пола.	Женск. пола.	Обоего пола.					
<b>Духовнаго вѣдомства.</b>														
<i>Православнаго исповѣданія.</i>														
Литовская Духовная семинарія . . . . .	1	175	—	—	—	—	—	—	1	175	—	175		
Образцовая при ней начальная школа . . . . .	1	32	—	—	—	—	—	—	1	32	—	32		
Духовное мужское училище . . . . .	1	178	—	—	—	—	—	—	1	178	—	178		
Женское училище духовнаго вѣдомства . . . . .	1	—	114	—	—	—	—	—	1	—	114	114		
Пріютъ при женскомъ монастырѣ . . . . .	1	—	35	—	—	—	—	—	1	—	35	35		
<i>Р.-Католическаго исповѣданія.</i>														
Епархіальная семинарія . . . . .	1	90	—	—	—	—	—	—	1	90	—	90		
<b>Военнаго вѣдомства.</b>														
Пѣхотное юнкерское училище . . . . .	1	275	—	—	—	—	—	—	1	275	—	275		
Военно-фельдшерская школа . . . . .	1	99	—	—	—	—	—	—	1	99	—	99		
<b>Гражданскаго вѣдомства.</b>														
1-я мужская гимназія . . . . .	1	551	—	—	—	—	—	—	1	551	—	551		
2-я мужская гимназія . . . . .	1	405	—	—	—	—	—	—	1	405	—	405		
Женская гимназія . . . . .	1	—	413	—	—	—	—	—	1	—	413	413		
Реальное училище . . . . .	1	489	—	—	—	—	—	—	1	489	—	489		
Маринское высшее женское училище . . . . .	1	—	569	—	—	—	—	—	1	—	569	569		
Учительскій институтъ . . . . .	1	37	—	—	—	—	—	—	1	37	—	37		
Городское при институтѣ училище . . . . .	1	72	—	—	—	—	—	—	1	72	—	72		
Учительская семинарія въ м. Молодечнѣ . . . . .	—	—	—	—	—	1	74	—	1	74	—	74		
Начальное при семинаріи училище . . . . .	—	—	—	—	—	1	81	9	1	81	9	90		
Приготовительный при ней классъ . . . . .	—	—	—	—	—	1	37	—	1	37	—	37		
Рисовальная школа и классъ живописи . . . . .	1	76	32	—	—	—	—	—	1	76	32	108		
Спеціальное техническое жел.-дор. училище . . . . .	1	53	—	—	—	—	—	—	1	53	—	53		
Почтово-телеграфная школа . . . . .	1	46	—	—	—	—	—	—	1	46	—	46		
Губернская повивальная школа . . . . .	1	—	37	—	—	—	—	—	1	—	37	37		
1-й дѣтскій пріютъ . . . . .	1	53	81	—	—	—	—	—	1	53	81	134		
2-й дѣтскій пріютъ . . . . .	1	78	20	—	—	—	—	—	1	78	20	98		
<b>Училища вѣдомства дирекціи народ. уч.</b>														
Городское училище въ г. Свенцянахъ . . . . .	—	—	—	1	108	—	—	—	1	108	—	108		
Уѣздныя училища . . . . .	—	—	—	5	278	—	—	—	5	278	—	278		
Приходскія училища.	{	для муж. пола . . . . .	6	526	—	6	370	—	—	12	896	—	896	
		для жен. пола . . . . .	5	—	324	6	—	227	—	11	—	551	551	
		для обоего пола . . . . .	3	116	95	—	—	—	2	149	12	265	107	372
Народныя училища.	{	для муж. пола . . . . .	—	—	—	—	—	2	142	—	2	142	—	142
		для жен. пола . . . . .	—	—	—	—	—	—	3	—	51	3	—	51
		для обоего пола . . . . .	—	—	—	—	—	—	182	10250	697	182	10250	697
<b>Частныя учебныя заведенія.</b>														
Женская Воскресная школа . . . . .	1	—	172	—	—	—	—	—	1	—	172	172		
Для обоего пола (Цебровской) . . . . .	1	35	33	—	—	—	—	—	1	35	33	68		



# Названіе учебныхъ заведеній.

Названіе учебныхъ заведеній.	Въ губернскомъ городѣ.			Въ уѣздныхъ и заштатныхъ городахъ.			Въ уѣздахъ.			Всего въ губерніи.					
	Число учебныхъ заведеній.	Число учащихся.		Число учебныхъ заведеній.	Число учащихся.		Число учебныхъ заведеній.	Число учащихся.		Число учебныхъ заведеній.	Число учащихся.				
		Мужск. пола.	Женск. пола.		Мужск. пола.	Женск. пола.		Мужск. пола.	Женск. пола.		Мужск. пола.	Женск. пола.	Обоего пола.		
<b>Учебныя заведенія исключительно для евреевъ:</b>															
Еврейскій учительскій институтъ . . . . .	1	64	—	—	—	—	—	—	—	1	64	—	64		
При немъ начальное училище съ приготовительнымъ классомъ . . . . .	1	58	—	—	—	—	—	—	—	1	58	—	58		
Еврейскія начальныя училища . . . . .	3	432	—	2	179	—	1	79	—	6	690	—	690		
Еврейскія народныя училища. {	11	для муж. пола. . . . .	—	4	190	—	4	198	—	19	1102	—	1102		
		для жен. пола. . . . .	8	—	545	4	—	243	4	—	16	—	968	968	
Частныя училища. {	56	Пансіоны для дѣвочекъ. . . . .	4	—	425	—	—	—	1	—	30	5	—	455	455
		Ешиботы. . . . .	2	256	—	—	—	—	—	—	—	2	256	—	256
		Субботняя школа для ремеслен. . . . .	1	400	—	—	—	—	—	—	—	1	400	—	400
		Ремесленное училище . . . . .	1	38	—	—	—	—	—	—	—	1	38	—	38
		Талмудъ-Тора съ отдѣленіями. . . . .	1	302	—	3	184	—	—	—	—	4	486	—	486
		Хедеры . . . . .	56	543	—	11	110	—	18	180	—	85	833	—	833
<b>И Т О Г О . . . . .</b>	<b>126</b>	<b>6193</b>	<b>2895</b>	<b>42</b>	<b>1419</b>	<b>470</b>	<b>220</b>	<b>11190</b>	<b>979</b>	<b>388</b>	<b>18802</b>	<b>4344</b>	<b>23146</b>		

Примѣчаніе: Кромѣ того, въ Виленской губерніи, въ 1892 году, было 42 церковно-приходскихъ школь и 310 школь грамотности, въ коихъ обучалось: 5110 мальчиковъ и 645 дѣвочекъ, а всего 5755 учащихся обоого пола.



Date		Description		Amount		Balance	
18	1862	To	Balance	100	00	100	00
19	1862	By	John Doe	50	00	50	00
20	1862	To	John Doe	25	00	75	00
21	1862	By	John Doe	25	00	50	00
22	1862	To	John Doe	25	00	75	00
23	1862	By	John Doe	25	00	50	00
24	1862	To	John Doe	25	00	75	00
25	1862	By	John Doe	25	00	50	00
26	1862	To	John Doe	25	00	75	00
27	1862	By	John Doe	25	00	50	00
28	1862	To	John Doe	25	00	75	00
29	1862	By	John Doe	25	00	50	00
30	1862	To	John Doe	25	00	75	00
31	1862	By	John Doe	25	00	50	00
32	1862	To	John Doe	25	00	75	00
33	1862	By	John Doe	25	00	50	00
34	1862	To	John Doe	25	00	75	00
35	1862	By	John Doe	25	00	50	00
36	1862	To	John Doe	25	00	75	00
37	1862	By	John Doe	25	00	50	00
38	1862	To	John Doe	25	00	75	00
39	1862	By	John Doe	25	00	50	00
40	1862	To	John Doe	25	00	75	00
41	1862	By	John Doe	25	00	50	00
42	1862	To	John Doe	25	00	75	00
43	1862	By	John Doe	25	00	50	00
44	1862	To	John Doe	25	00	75	00
45	1862	By	John Doe	25	00	50	00
46	1862	To	John Doe	25	00	75	00
47	1862	By	John Doe	25	00	50	00
48	1862	To	John Doe	25	00	75	00
49	1862	By	John Doe	25	00	50	00
50	1862	To	John Doe	25	00	75	00
51	1862	By	John Doe	25	00	50	00
52	1862	To	John Doe	25	00	75	00
53	1862	By	John Doe	25	00	50	00
54	1862	To	John Doe	25	00	75	00
55	1862	By	John Doe	25	00	50	00
56	1862	To	John Doe	25	00	75	00
57	1862	By	John Doe	25	00	50	00
58	1862	To	John Doe	25	00	75	00
59	1862	By	John Doe	25	00	50	00
60	1862	To	John Doe	25	00	75	00
61	1862	By	John Doe	25	00	50	00
62	1862	To	John Doe	25	00	75	00
63	1862	By	John Doe	25	00	50	00
64	1862	To	John Doe	25	00	75	00
65	1862	By	John Doe	25	00	50	00
66	1862	To	John Doe	25	00	75	00
67	1862	By	John Doe	25	00	50	00
68	1862	To	John Doe	25	00	75	00
69	1862	By	John Doe	25	00	50	00
70	1862	To	John Doe	25	00	75	00
71	1862	By	John Doe	25	00	50	00
72	1862	To	John Doe	25	00	75	00
73	1862	By	John Doe	25	00	50	00
74	1862	To	John Doe	25	00	75	00
75	1862	By	John Doe	25	00	50	00
76	1862	To	John Doe	25	00	75	00
77	1862	By	John Doe	25	00	50	00
78	1862	To	John Doe	25	00	75	00
79	1862	By	John Doe	25	00	50	00
80	1862	To	John Doe	25	00	75	00
81	1862	By	John Doe	25	00	50	00
82	1862	To	John Doe	25	00	75	00
83	1862	By	John Doe	25	00	50	00
84	1862	To	John Doe	25	00	75	00
85	1862	By	John Doe	25	00	50	00
86	1862	To	John Doe	25	00	75	00
87	1862	By	John Doe	25	00	50	00
88	1862	To	John Doe	25	00	75	00
89	1862	By	John Doe	25	00	50	00
90	1862	To	John Doe	25	00	75	00
91	1862	By	John Doe	25	00	50	00
92	1862	To	John Doe	25	00	75	00
93	1862	By	John Doe	25	00	50	00
94	1862	To	John Doe	25	00	75	00
95	1862	By	John Doe	25	00	50	00
96	1862	To	John Doe	25	00	75	00
97	1862	By	John Doe	25	00	50	00
98	1862	To	John Doe	25	00	75	00
99	1862	By	John Doe	25	00	50	00
100	1862	To	John Doe	25	00	75	00

Received of the Treasurer of the County of ...  
 the sum of ... Dollars ...  
 for ...  
 This receipt is valid for ...  
 Witness my hand and seal this ... day of ... 1862.  
 ...  
 ...







