

A 911
6

~~Р. У. Р. Р.~~

БИБЛИОТЕКА
Ученого Комитета М. С. П. Д. И. П.



ОБЗОРЪ
ВЛАДИМІРСКОЙ ГУБЕРНІИ
за 1902 годъ.

Приложеніе къ Всеподданнѣйшему отчету

ВЛАДИМІРСКАГО ГУБЕРНАТОРА.

Губ. гор. Владиміръ.
Типо-Литографія Губернскаго Правленія.

1903.

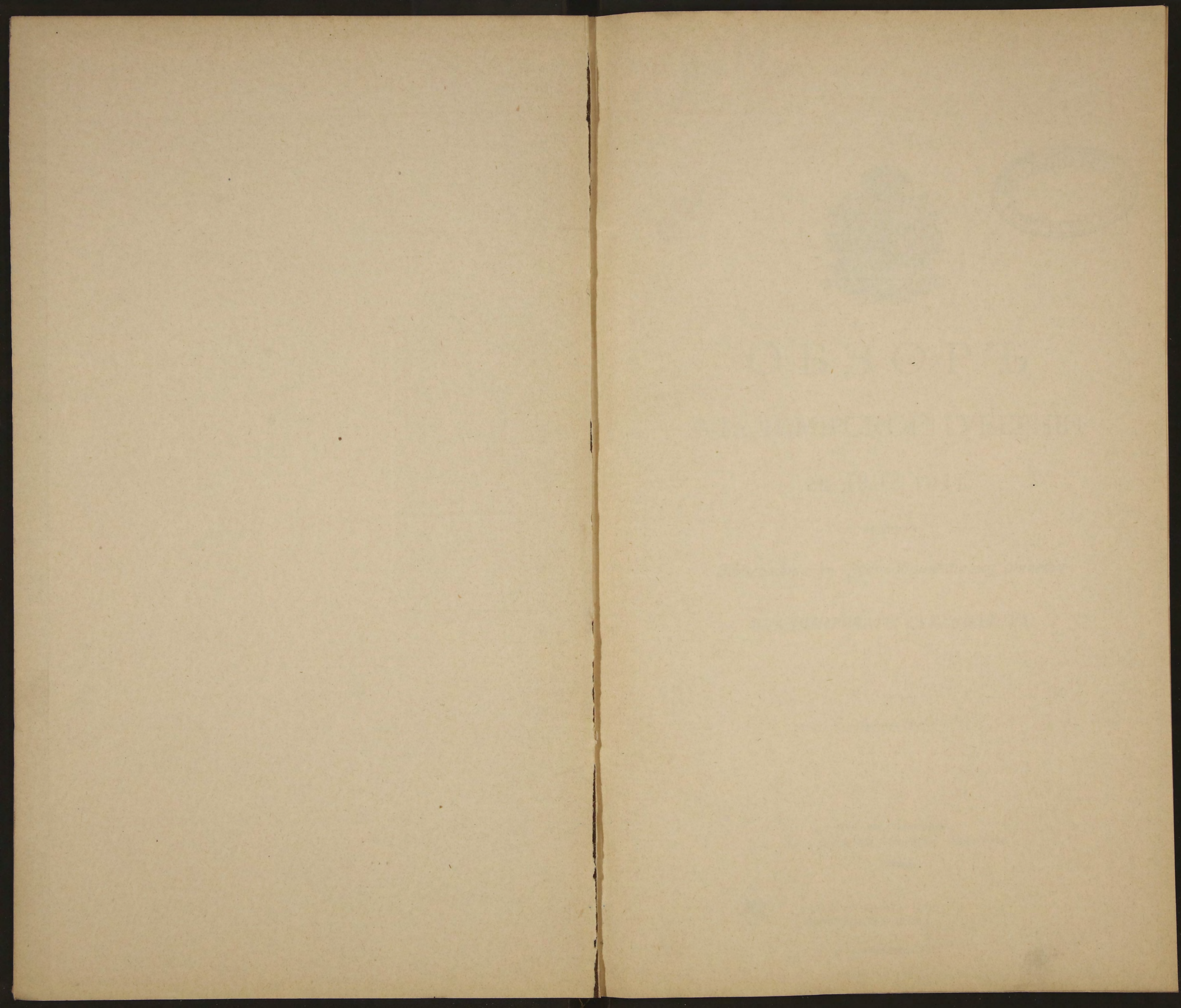

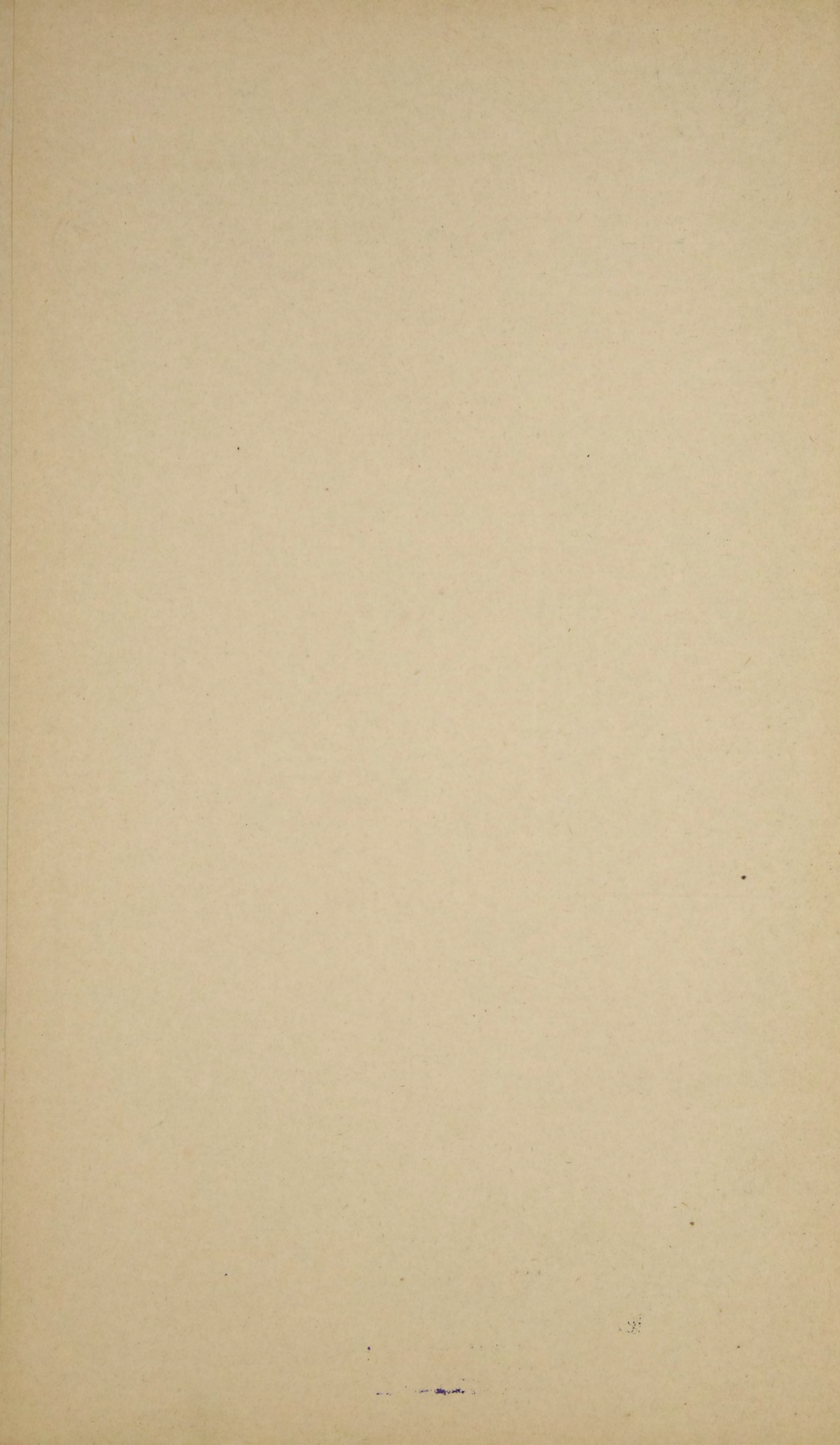

8911

~~24 172~~

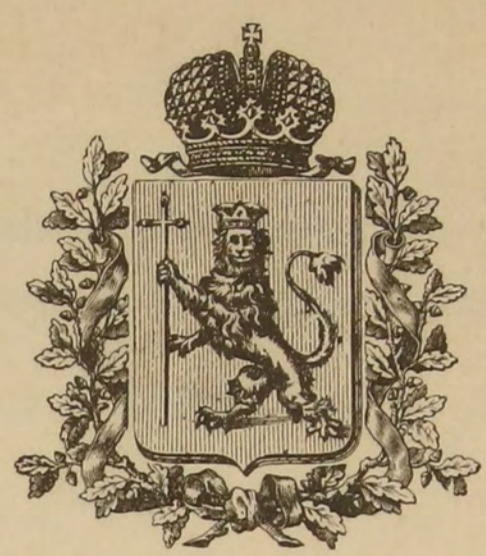

ОБЗОРЪ

ВЛАДИМИРСКОЙ ГУБЕРНИИ

за 1902 годъ.

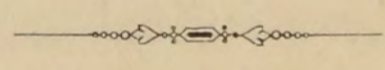

Приложеніе къ Всеподданнѣйшему отчету

ВЛАДИМИРСКАГО ГУБЕРНАТОРА.

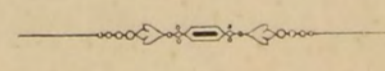

Губ. гор. Владиміръ.
Типо-Литографія Губернскаго Правленія.

1903.

38

Библиотека НВО СССР

K

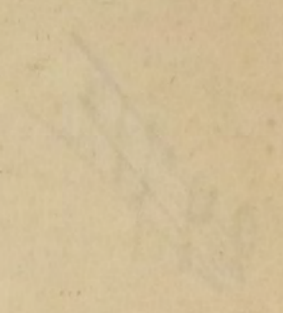
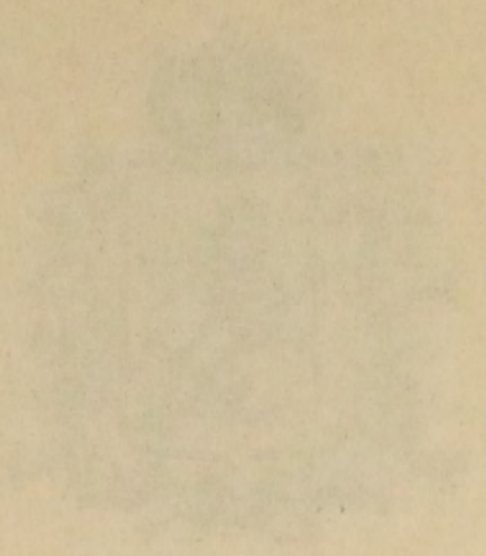

OFFICE OF THE

SECRETARY OF THE

ARMY

19861

Department of the Army

Washington, D.C.

Approved for Release

19861

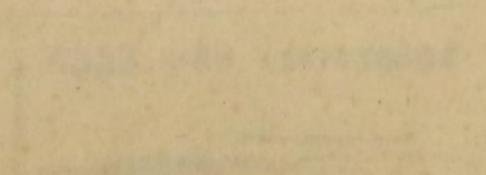

О Г Л А В Л Е Н І Е .

	Страницы.
I. Естественныя и производительныя силы губер- ніи и экономическая дѣятельность ея населенія	1
II. Налоги и повинности	30
III. Акцизные сборы и казенная продажа питей .	33
IV. Попечительство о народной трезвости	37
V. Дорожная часть	40
VI. Казенныя и общественныя зданія и сооруженія	43
VII. Почта и телеграфъ	44
VIII. Дѣятельность Владимірскаго Лѣсоохранитель- наго Комитета за 1902 годъ	46
IX. Пожары	47
X. Народное образованіе	48
XI. Народное здравіе и общественное призрѣніе .	55
XII. Ветеринарія и скотоводство	80
XIII. О ходѣ крестьянскаго дѣла	82
Приложенія.	

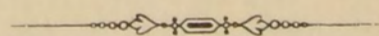

I. Естественныя и производительныя силы губерніи и экономическая дѣятельность ея населенія.

а) Земледѣліе.

По своему вліянію на экономическое благосостояніе населенія отчетный годъ можетъ быть отнесенъ къ числу посредственныхъ: недостаточно хорошій урожай озимыхъ хлѣбовъ въ нѣкоторыхъ уѣздахъ, могъ быть съ избыткомъ покрытъ повсемѣстно высокими сборами яровыхъ хлѣбовъ и въ особенности картофеля, гороха и гречихи. Крестьяне многихъ мѣстностей уѣзда рассчитывали обойтись безъ покупного хлѣба до половины зимы, но такъ какъ это есть явленіе обычное и зависитъ не столько отъ обилія урожая, сколько отъ незначительной площади посѣва хлѣбовъ и развитія стороннихъ заработковъ, тѣмъ не менѣе для владѣльческаго хозяйства 1902 годъ долженъ быть признанъ, въ большинствѣ, случаевъ благопріятнымъ.

Качество собраннаго зерна тоже слѣдуетъ считать удовлетворительнымъ и даже хорошимъ, несмотря на то, что зерно овса отъ избытка влаги оказалось болѣе темнымъ, чѣмъ можно было ожидать по натурѣ. По сравненію съ предыдущимъ годомъ урожай ржи былъ незначительно выше, урожай же овса въ отчетномъ году былъ выше прошлогодняго на 68,1%.

Урожай картофеля былъ чрезвычайно обильный, сборъ на десятину въ среднемъ приходился въ 545,9 пудовъ, достигая въ нѣкоторыхъ уѣздахъ до 650,9 пудовъ и нигдѣ не былъ ниже 426,7 пуд. Сборъ картофеля бклъ бы еще болѣе, если бы ко времени выпашки его изъ земли, 8 и 9 сентября не захватили морозы и выпавшій на сутки снѣгъ, такъ

что у нѣкоторыхъ хозяевъ, занимающихся усиленной посадкой картофеля, много осталось въ землѣ, а выпаханное впоследствии оказалось негоднымъ къ храненію.

Благодаря такому хорошему урожаю картофеля крахмальные заводы и мелкія терочныя получили значительный доходъ,—при цѣнѣ картофеля въ 80 коп. за четверть, цѣна сырой муки была 55 коп. пудъ.

Частые и обильные осадки въ теченіи лѣта, особенно въ сѣверо-западной части губерніи, повліявъ неблагоприятно на урожай озимыхъ хлѣбовъ и цвѣтъ овсянаго зерна, были вмѣстѣ съ тѣмъ благотѣльными для луговъ и доставили хорошій урожай сѣна: въ среднемъ по губерніи съ заливныхъ луговъ было собрано съ десятины 118,8 пуд. противъ 95,4 пудовъ въ 1901 году, и съ прочихъ луговъ по 83,2 пуда противъ 70,3 въ 1901 году.

Общій сборъ сѣна въ отчетномъ году достигъ 36.681.253 п. на 6.098,751 пудъ болѣе чѣмъ въ 1901 году.

Посѣвная площадь въ губерніи въ отчетномъ году выражалась въ слѣдующихъ цифрахъ:

Д е с я т и н ь:			
	Крест. над. земли.	Владѣльч.	Итого.
Подъ озим. хлѣбами	361.178	40.132	401.310
„ овсомъ	178.720	25.003	203.723
„ ячменемъ	9.719	447	10.166
„ гречихой	50.808	5.537	56.345
„ яров. рожью и пшениц.	13.751	741	14.492
„ просо, горох. и чечев.	24.274	2.681	26.955
„ картофелемъ	47.883	4.878	52.761
	<u>686.333</u>	<u>79.419</u>	<u>765.752</u>

Площадь посѣва противъ 1901 года незначительно увеличилась на 3011 десятинь изъ которыхъ на крестьянскія земли падаетъ 1098 десятинь и на владѣльческія 1913 десятинь.

Подъ торгово-промышленныя растенія было засѣяно десятинь.

	Крест. над. земли.	Владѣльч.	Итого.
Подъ льномъ	35.680	1.918	37.598
„ коноплей	340	138	478
	<u>36.020</u>	<u>2.056</u>	<u>38.076</u>

Противъ 1901 годъ подъ этими растеніями площадь посѣва уменьшилась на 1798 десятинъ.

Подъ лугами было въ отчетномъ году 384.488 десятинъ менѣе противъ предшествующаго на 3173 десятины.

При сравненіи сбора 1902 года съ сборомъ хлѣбовъ въ 1901 году, а также съ среднимъ сборомъ за пятилѣтіе 1897—1901 г. г. оказывается, что въ отчетномъ году было всѣхъ хлѣбовъ собрано 323.979.000 пудовъ, въ томъ числѣ озимыхъ 171.273.000 пудовъ и яровыхъ 152.706 000 пудовъ и отношеніе къ урожаю предшествовавшаго года видно изъ слѣдующей таблицы.

	1901 г.	1902 г.	Сред.	1902 г.	
				% къ 1901 г.	% къ сред.
Озимые .	158.870.000	171.273.000	184.619.000	107,8	92,7
Яровые .	95.322.000	152.706.000	110.741.000	160,2	137,9
Всѣхъ хлѣб.	254.192.000	323.979.000	295 360.000	127,5	109,7

Такимъ образомъ общій урожай, не считая картофеля, однихъ зерновыхъ хлѣбовъ слѣдуетъ считать на 27,5% выше урожая 1901 года и на 9,7% выше средняго урожая за послѣднее пятилѣтіе.

Сборъ разнаго рода хлѣбовъ и картофеля съ казенной десятины въ пудахъ получился слѣдующій:

	Высѣв.	Сборъ 1902 г.	Сборъ 1901 г.
Ржи	11,9	42,7	39,8
Яровой пшеницы	13,4	36,1	23,4
„ ржи	10,4	32,1	12,8
Овса	15,3	56,8	38,7
Ячменя	12,8	52,3	31,6
Чечевицы	9,3	52,7	40,8
Гороха	10,2	53,6	31,9
Проса	1,8	46,0	28,6
Гречихи	10,2	33,8	11,4
Льна	8,0	23,6	11,6
Конопля	9,8	25,0	30,2
Картофеля	75,2	545,9	314,1

Первое мѣсто среди всѣхъ зерновыхъ хлѣбовъ занимаетъ рожь, какъ по размѣру засѣваемой площади, такъ и по количеству собраннаго зерна; за нею слѣдуетъ овесъ, за тѣмъ гречиха и прочіе яровые.

По уѣздно урожай главнѣйшихъ хлѣбовъ и картофеля выразился въ слѣдующихъ цифрахъ.

У Ѣ З Д Ы.	Р О Ж Ь.			О В Е С Ъ.			ГРЕЧИХА.			Картофель.	
	Уродилось на 1 десят. пудовъ.		Въ 1902 году урожай самъ.	Уродилось на 1 десят. пудовъ.		Въ 1902 году урожай самъ.	Уродилось на 1 десят. пудовъ.		Въ 1902 году урожай самъ.	Уродилось на 1 десят. пудовъ.	Въ 1902 году урожай самъ.
	1901	1902		1901	1902		1901	1902			
Владимірскій .	43,9	41,6	3,1	40,8	67,6	4,1	14,2	38,7	3,6	514,4	7,3
Александровскій	45,9	48,5	3,6	45,1	68,3	3,7	26,8	44,9	3,9	469,3	5,5
Вязниковскій .	32,0	40,1	3,3	19,8	37,4	3,2	7,6	30,3	2,8	426,7	6,9
Гороховецкій .	30,8	43,0	3,7	29,4	55,6	3,3	10,0	38,2	4,0	501,3	5,7
Ковровскій . .	35,9	37,5	3,5	22,3	47,5	3,7	7,0	31,5	3,0	558,3	7,1
Меленковскій .	22,8	33,8	3,9	17,7	30,7	2,5	4,4	14,0	1,7	596,3	7,7
Муромскій . .	40,3	60,8	5,1	44,3	40,6	3,3	20,0	26,7	2,3	550,4	6,8
Переславскій .	48,6	60,8	5,1	45,5	65,9	4,0	18,1	46,4	4,5	479,0	6,1
Покровскій . .	43,5	39,8	3,4	30,7	52,0	3,7	16,6	41,4	3,6	516,4	9,5
Судогдскій . .	28,5	43,2	4,7	12,8	44,3	4,1	6,2	44,5	4,7	490,4	7,0
Суздальскій . .	49,4	37,5	2,9	42,4	56,8	3,8	17,5	34,1	3,0	593,8	7,9
Шуйскій . . .	46,0	44,1	3,3	39,2	56,0	3,6	16,3	34,4	3,4	558,2	6,3
Юрьевскій . .	52,3	37,3	2,9	71,1	69,5	3,9	23,6	25,2	2,4	650,9	8,0
По губерніи .	39,8	42,7	3,6	38,7	56,8	3,7	11,4	33,8	3,3	545,9	7,3

Вѣсь зерна въ среднемъ по губерніи въ отчетномъ году была: рожь—8,6, яровая рожь—8,9, яровая пшеница 9,4, овесъ—5,5, ячмень—7,3, гречиха—5,4, просо—8,7, горохъ—9,3, чечевица—9,4, картофель—9,6. Ленъ—8,8 и конопля—5,6 пудовъ въ четверти.

Въ фруктовыхъ садахъ яблони принесли въ большинствѣ случаевъ чрезвычайно хорошій урожай. Вишень было мало. Овощи уродились въ изобиліи — особенно огурцы и капуста.

Къ числу причинъ, повліявшихъ въ нѣкоторыхъ мѣстностяхъ губерніи на сборъ хлѣбовъ и плодовъ въ смыслѣ его уменьшенія необходимо отмѣтить градобитія въ сѣверной части Юрьевскаго, Суздальскаго, Шуйскаго, Вязниковскаго и Гороховецкаго уѣздовъ, во время бурь, пронесшихся циклономъ съ запада на востокъ около 20—25 Мая.

Мѣропріятія земства къ улучшенію сельскаго хозяйства и скотоводства.

Въ отчетномъ году въ губерніи работало шесть земскихъ агрономовъ: одинъ губернскаго земства и остальные пять уѣздныхъ земствъ — Переславскаго, Суздальскаго, Судогодскаго, Ковровскаго и Шуйскаго. Кромѣ того, необходимо присоединить сюда же дѣятельность Крюковскаго сельскохозяйственнаго общества въ Меленковскомъ уѣздѣ, захватывающую въ настоящее время, весь уѣздъ.

Слѣдовательно, въ настоящее время вполне организованная дѣятельность земствъ Владимірской губерніи по содѣйствию сельскому хозяйству была развита въ пяти уѣздахъ, изъ которыхъ въ трехъ ее можно считать начавшеюся лишь съ нынѣшняго года.

Сверхъ того въ настоящемъ году очередныя уѣздныя земскія собранія Юрьевскаго, Гороховецкаго и Покровскаго уѣздовъ постановили учредить должности уѣздныхъ агрономовъ.

Слѣдовательно, съ 1903 г. уѣздные агрономы будутъ имѣться уже въ 8 уѣздахъ, да въ девятомъ (Меленковскомъ) будетъ продолжать свою дѣятельность Крюковское сельскохозяйственное общество. Такимъ образомъ, изъ 13 уѣздовъ въ губерніи останется всего 4 (Владимірскій, Александровскій, Вязниковскій и Муромскій), въ которыхъ, ни уѣздными земствами, ни самими сельскими хозяевами не будетъ принято планомѣрной работы по содѣйствию сельскому хозяйству и тамъ будетъ работать агрономъ губернскаго земства; надо, впрочемъ, надѣяться, что и эти четыре уѣзда недалеки уже отъ того времени, когда и въ нихъ уѣздныя земства рѣшатъ ввести агрономическую организацію. Надѣяться на это даетъ право довольно быстрое, за послѣдніе годы, развитіе агрономической организаціи со стороны уѣздныхъ земствъ. Если обратиться къ самому недавнему прошлому, къ 1900 г., то мы увидимъ, что въ это время въ губерніи былъ всего одинъ уѣздный агрономъ, а именно въ Шуйскомъ уѣздѣ; между тѣмъ въ 1903 г. они будутъ уже въ 8 уѣздахъ. Поэтому нельзя не признать того факта, что учрежденіе поуѣздной агрономической организаціи подвигается впередъ довольно быстро. Это тѣмъ болѣе можно

признать справедливымъ, что инициатива въ учрежденіи поуѣздной агрономической организаціи принадлежитъ всецѣло уѣзднымъ земствамъ. Губернское земство только приходитъ на помощь уѣзднымъ, но въ томъ исключительно случаѣ, если послѣднія сами рѣшаются идти на это и ходатайствуютъ о пособіи со стороны губернскаго земства.

Намѣтивъ рядъ мѣропріятій по улучшенію сельскаго хозяйства и рѣшивъ дѣлать на нихъ ассигнованія, въ предѣлахъ потребныхъ на осуществленіе ихъ средствъ, губернское земство принципиально рѣшило воздержаться отъ того, чтобы взять на себя все дѣло агрономіи. Губернское земство полагало, что такое новое дѣло должно находиться въ непосредственномъ вѣдѣніи уѣздныхъ земствъ, какъ ближе стоящихъ къ населенію и болѣе знакомыхъ со всѣми тѣми разнообразными условіями сельско-хозяйственной дѣйствительности, которыя наблюдаются въ предѣлахъ даже одного и того же уѣзда, и къ которымъ необходимо примѣняться при проведеніи въ жизнь различныхъ мѣропріятій земства.

Переходя непосредственно къ разсмотрѣнію вопроса о томъ, что было сдѣлано въ стѣтномъ году въ цѣляхъ улучшенія мѣстнаго сельскаго хозяйства, слѣдуетъ остановиться сначала на тѣхъ уѣздахъ, въ которыхъ имѣются уѣздные агрономы.

Ковровскій уездъ. Для ознакомленія крестьянскаго населенія съ травосѣяніемъ, губернской управою были бесплатно отпущены нѣсколькимъ селеніямъ въ уездѣ сѣмена клевера и тимофеевки для производства пробныхъ посѣвовъ.

Пробные посѣвы клевера съ тимофеевкой были произведены въ двухъ селеніяхъ, при чемъ, какъ всходы, такъ и дальнѣйшее развитіе ихъ было хорошо и посѣвы эти находились въ очень удовлетворительномъ состояніи.

Главнѣйшею, до настоящаго года, дѣятельностью Ковровскаго земства въ содѣйствіи сельскому хозяйству было распространеніе сельско-хозяйственныхъ орудій, машинъ и хорошаго качества сѣмянъ. Для этого при уѣздной управѣ имѣется складъ сѣмянъ и сельско-хозяйственныхъ машинъ и орудій, работающій уже въ теченіе нѣсколькихъ лѣтъ. Въ настоящемъ году изъ этого склада было отпущено всего товара на 5412 р. 73 к., изъ которыхъ на 4624 р. 08 к.

крестьянамъ отпущено въ кредитъ. Изъ сѣмянъ спрашивался главнымъ образомъ овесъ, котораго въ настоящемъ году изъ склада было продано 3560 пуд.

Что касается сельско-хозяйственныхъ орудій, то складъ отпускалъ почти исключительно только плуги и запасныя части къ нимъ. Плуговъ было продано въ настоящемъ году 118, что для Ковровскаго склада является сравнительно небольшимъ числомъ и во всякомъ случаѣ значительно меньшимъ, чѣмъ это было въ теченіе предшествовавшихъ лѣтъ, на что вѣроятно, немалое вліяніе оказалъ и неурожай прошлаго 1901 года, который не могъ не понизить покупной способности населенія. Болѣе сложныхъ машинъ (молотилокъ, сортировокъ, вѣялокъ, жнеекъ и т. под.) въ настоящемъ году не продавалось.

Переславскій уѣздъ. 8 сельскихъ обществъ въ уѣздѣ составили приговоры о выдачѣ имъ бесплатно сѣмянъ клевера и тимофеевки отъ губернскаго земства, для производства пробныхъ посѣвовъ.

Изъ этихъ обществъ губернской управою было отказано въ бесплатной выдачѣ сѣмянъ травъ лишь одному, которое уже ранѣе производило посѣвъ травъ, а потому для производства пробнаго посѣва, который имѣетъ цѣлью ознакомить общество съ травосѣяніемъ, здѣсь уже не имѣлось основаній. Остальнымъ обществамъ, подавшимъ приговоры, губернская управа разрѣшила выдать сѣмена.

Вліяніе пробныхъ посѣвовъ травъ на дальнѣйшее развитіе травосѣянія внѣ всякихъ сомнѣній. Гдѣ пробные посѣвы травъ дали хорошіе результаты, тамъ у крестьянъ появляется желаніе вводить травосѣяніе въ болѣе широкихъ размѣрахъ.

Всего, въ 1902 году приговоровъ о выдачѣ бесплатно сѣмянъ клевера и тимофеевки поступило изъ 6 волостей отъ 13 сельскихъ обществъ.

Помимо убѣжденія крестьянъ производить пробные посѣвы травъ, уѣзднымъ агрономомъ въ тѣхъ селеніяхъ въ которыхъ крестьяне уже нѣсколько знакомы съ травосѣяніемъ, велись бесѣды о необходимости переходить отъ 3-хъ полей къ многополюю. Въ нѣкоторыхъ случаяхъ агроному удалось убѣдить въ этомъ крестьянъ и весной надо ожидать

перехода къ многополю: въ нѣсколькихъ селеніяхъ въ большинствѣ случаевъ сѣвооборотъ приурочивается къ 4-хъ-полю. Кромѣ этого въ одномъ селеніи, было желаніе устроить восьмиполье частью крестьянъ на 60 дес. пашни, купленныхъ ими въ собственность.

Какъ видно, вопросъ о травосѣяніи въ Переславскомъ уѣздѣ начинаетъ проникать въ сознаніе населенія, хотя пока еще и въ слабой степени. Но несомнѣнно, что при дальнѣйшей планомѣрной работѣ дѣло это разовьется широко въ крестьянскихъ хозяйствахъ уѣзда.

Случаи общественнаго посѣва травъ сѣменами, взятыми въ кредитъ, хотя только на углахъ, были и въ нынѣшнемъ году.

Точно также и будущей весною предполагается произвести въ нѣсколькихъ селеніяхъ общественные угловые посѣвы травъ и уѣзднымъ агрономомъ получены просьбы отъ нѣкоторыхъ обществъ пріѣхать и поговорить съ ними о возможности ввести у нихъ травосѣяніе.

Кромѣ всѣхъ перечисленныхъ случаевъ, въ уѣздѣ нерѣдко встрѣчаются посѣвы травъ, произведенные отдѣльными крестьянами на усадебныхъ, купленныхъ, или арендованныхъ земляхъ; также, нерѣдко, отдѣльные крестьяне стали обращаться къ агроному и за совѣтами по этому вопросу. Несомнѣнно, что подобные случаи посѣва травъ отдѣльными крестьянами, какъ показалъ опытъ другихъ мѣстъ, являются первыми шагами къ развитію травосѣянія общественнаго.

Что касается посѣвовъ, произведенныхъ обществами ранѣе настоящаго года (въ 1900—1901 г.г.), то почти вездѣ результаты оказались хорошіе или вполнѣ удовлетворительные, какъ относительно пробныхъ посѣвовъ, такъ и посѣвовъ сѣменами, взятыми крестьянами у губернскаго земства въ кредитъ. Вездѣ укусы колебались отъ 250 до 350 пудовъ. При этомъ оказалось, что въ тѣхъ селеніяхъ, въ которыхъ въ прошломъ, засушливомъ, году посѣвъ травъ былъ произведенъ ранѣе, и урожай ихъ въ настоящемъ году оказался выше.

Подобно Ковровскому уѣзду и въ Переславскомъ сельско-хозяйственномъ складѣ изъ сельско хозяйственныхъ орудій продавались почти исключительно плуги и кромѣ того мелкій сельско-хозяйственный инвентарь (косы и проч.).

Кромѣ склада при управѣ, въ уѣздѣ имѣются два отдѣленія его—на Успенской казенной фермѣ и въ с. Нагорьѣ, при волостномъ правленіи, нельзя не признать необходимости имѣть еще нѣсколько подобныхъ отдѣленій, что значительно облегчило бы населенію пользоваться дѣятельностью уѣзднаго земства по распространенію улучшенныхъ сельско-хозяйственныхъ орудій и машинъ.

Что касается постановки опытовъ съ минеральными удобреніями, то въ настоящемъ году были собраны свѣдѣнія о желающихъ поставить эти опыты, какъ среди частныхъ владѣльцевъ, такъ и среди крестьянъ. Всего выразило желаніе произвести опыты съ минеральными удобреніями 27 хозяевъ, изъ которыхъ 18 крестьянъ. Всѣ эти опыты будутъ произведены подъ руководствомъ уѣзднаго агронома и съ условіемъ представить земству подробные отчеты о результатѣ опытовъ.

Наконецъ, говоря о дѣятельности Переславскаго земства необходимо отмѣтить его участіе въ дѣлѣ устройства выставки рогатаго скота въ гор. Переславлѣ. Выставка эта была устроена губернской управою, согласно постановленію прошлаго очереднаго губернскаго земскаго собранія, и является первой земской выставкой рогатаго скота въ губерніи.

Выставка была устроена въ гор. Переславлѣ 14 и 15 сентября и для перваго раза оказалась весьма удачной.

Въ дополненіе къ отпущеннымъ отъ губернскаго земства 300 р. министерствомъ было отпущено на выставку, 300 руб., и почетныя награды: 1 серебряная медаль, 2 бронзовыхъ медали и 5 похвальныхъ листовъ. Кромѣ того, почетныя награды для выставки были присланы также Крюковскимъ сельско-хозяйственнымъ обществомъ: 1 большая и 3 малыхъ серебряныхъ медалей, 6 бронзовыхъ медалей и 3 похвальныхъ листа.

Всего на выставку было принято 91 голова рогатаго скота. Каждый приведенный на выставку экземпляръ, согласно постановленію выставочнаго комитета, прежде всего подвергался ветеринарному осмотру. Затѣмъ, каждое изъ принятыхъ животныхъ подвергалось взвѣшиванію и обмѣру (согласно правиламъ министерства земледѣлія и государствен-

ныхъ имуществъ относительно выставокъ рогатаго скота) въ присутствіи экспертной комиссіи, члены которой при этомъ и знакомились предварительно съ приведеннымъ скотомъ.

Для экспертизы весь скотъ былъ разбитъ на три группы: 1) частно-владѣльческаго скота, 2) городского и 3) крестьянскаго. Экспертиза производилась самостоятельно въ предѣлахъ каждой изъ этихъ группъ.

Оцѣнка скота производилась экспертной комиссіей. При назначеніи наградъ экспертная комиссія рѣшила выдавать по группамъ крестьянскаго скота исключительно денежные награды и, при томъ, всѣмъ тѣмъ животнымъ, которыя будутъ признаны комиссіей удовлетворительными. Что же касается двухъ другихъ группъ, то было рѣшено предъявить къ нимъ болѣе повышенныя требованія.

Всего экспертной комиссіей было присуждено 51 награда, изъ которыхъ 18 почетныхъ наградъ и остальные 33 денежные, отъ 5-ти до 20-ти рублей, на сумму 360 руб.

По отдѣльнымъ группамъ эти награды были распределены слѣдующимъ образомъ:

Въ группѣ частно-владѣльческаго скота было выдано 11 почетныхъ наградъ, изъ которыхъ—двѣ серебряныхъ медали и 7 денежныхъ, на сумму въ 75 руб.

Въ группѣ городского скота было выдано—7 почетныхъ наградъ и 9 денежныхъ на сумму въ 100 рублей.

Въ группѣ крестьянскаго скота было выдано 17 денежныхъ наградъ на сумму въ 185 рублей.

Настоящую выставку нельзя не признать удачной, въ особенности принимая во вниманіе то обстоятельство, что это была первая подобная выставка и первая не только въ Переславскомъ уѣздѣ, но вообще въ томъ районѣ губерніи. Поэтому населеніе относилось къ ней съ нѣкоторымъ сомнѣніемъ. Надо думать, что въ слѣдующій разъ, когда выставка повторится въ Переславскомъ уѣздѣ, она привлечетъ значительно большее число экспонатовъ и, что является особенно важнымъ, преимущественно изъ крестьянской среды.

Лучшимъ показателемъ успѣха выставки является то обстоятельство, что бывшее въ сентябрѣ очередное Переславское уѣздное земское собраніе постановило продолжать

въ будущемъ это дѣло уже отъ уѣзднаго земства и ассигновало средства на устройство выставки рогатаго скота въ 1903 г.

Судогодскій уѣздъ. До настоящаго года въ Судогодскомъ уѣздѣ, съ цѣлью содѣйствія мѣстному сельскому хозяйству, земствомъ не предпринималось никакихъ мѣръ, если не считать попытки, сдѣланной нѣсколько лѣтъ назадъ, по устройству сельско-хозяйственнаго склада. Послѣдній былъ вскорѣ же и закрытъ. Поэтому въ отчетномъ году пришлось организовать все вновь и, первое время, посвятить устройству склада сельско-хозяйственныхъ орудій, машинъ и сѣмянъ. Кромѣ главнаго склада при уѣздной управѣ, чтобы облегчить населенію возможность получать изъ земскаго склада все необходимое, были устроены отдѣленія въ Авдотьинской и Даниловской волости. Предполагалось открыть еще отдѣленія въ с. Мошкѣ и с. Ильинскомъ, какъ наиболѣе торговыхъ центрахъ, къ которымъ тяготѣютъ нѣкоторые отдаленные отъ г. Судогды и значительные по размѣрамъ районы уѣзда съ будущаго года.

Изъ сѣмянъ покупались въ складѣ, главнымъ образомъ, сѣмена овса, которыхъ было продано 650 пудовъ. Кромѣ того изъ склада покупались сѣмена ржи (250 пуд.), клевера и тимофеевки (40 пуд.), льна и проса. Изъ сельско-хозяйственныхъ орудій продавались, главнымъ образомъ, плуги, но, кромѣ того, было продано 3 вѣялки, 2 ручныхъ сѣялки, 2 бороны, а также косы, серпы и разный мелкій сельско-хозяйственный инвентарь. Общая сумма продажи до осени, т. е. за 6 мѣсяцевъ, была равна 2.346 руб. 93 коп., но, вѣроятно, складъ продалъ бы и на большую сумму, если бы не необходимость большой осторожности, съ которой приходилось производить запасъ товара.

Такъ какъ въ уѣздѣ развита выдѣлка серповъ, то, для поддержанія этого промысла, складъ задался также цѣлью ознакомить съ ними другія земства и взять на себя посредничество между земствами и кустарями, если будетъ на эти серпы спросъ. Нѣкоторыя земства уже сдѣлали заказъ складу хотя пока и въ очень небольшихъ размѣрахъ.

Въ Судогодскомъ уѣздѣ встрѣчаются также случаи посява травъ крестьянами, но пока только отдѣльными крестьянами и преимущественно на усадьбахъ.

Что касается общественнаго травосѣянія, то въ настоящемъ году былъ произведенъ пробный посѣвъ въ одной деревнѣ. Для улучшенія луговъ складомъ были выписаны кочкорѣзы, которые предполагается давать въ пользованіе крестьянамъ, за небольшую плату.

Кромѣ того, у нѣкоторыхъ владѣльцевъ были заложены опыты съ костяной мукой, суперфосфатомъ и фосфоритной мукой, которыя для этой цѣли были отпущены губернской управой за счетъ средствъ, ассигнованныхъ губернскимъ собраніемъ на производство опытовъ съ искусственными удобрениями.

Суздальскій уѣздъ. Въ Суздальскомъ уѣздѣ агрономъ работаетъ уже третій годъ. Здѣсь также главною работою агронома было развитіе травосѣянія и распространеніе улучшенныхъ сельско-хозяйственныхъ машинъ, орудій и сѣмянъ.

Что касается травосѣянія, то въ Суздальскомъ уѣздѣ начало появляться уже правильное травосѣяніе. Первый посѣвъ былъ сдѣланъ еще въ 1900 г., такъ что въ настоящемъ году косилось два поля клевера и весной засѣяно третье. Въ 1900 и 1901 г.г. брали для посѣва сѣмена травъ въ кредитъ у губернскаго земства, а въ настоящемъ году высѣвало уже свои сѣмена, для чего въ прошломъ году часть клевера перваго укоса была оставлена на сѣмена. Полученныхъ крестьянами сѣмянъ хватило не только для себя, но получился еще ихъ избытокъ, который былъ взятъ у общества уѣзднымъ земствомъ для своего сельско-хозяйственнаго склада.

Имѣющійся при уѣздной управѣ складъ сельско-хозяйственныхъ орудій, машинъ и сѣмянъ находился въ непосредственномъ завѣдываніи уѣзднаго агронома. Подобно складамъ Ковровскаго и Переславскаго уѣздныхъ земствъ, въ настоящемъ году и въ Суздальскомъ складѣ наибольшій спросъ былъ на сѣмена овса. Что касается сельско-хозяйственныхъ орудій и машинъ, то помимо мелкаго сельско-хозяйственнаго инвентаря, плуговъ и запасныхъ къ нимъ частей складомъ было отпущено обществу крестьянъ с. Крапивнова молотилка съ клеверной теркой и вѣялкой-сортировкой Липгарта. Это было результатомъ демонстраціи этихъ машинъ, произведенной уѣзднымъ земствомъ въ прошломъ году. Къ сожалѣнію,

въ настоящемъ году подобныхъ демонстрацій не производилось.

Общество крестьянъ села Крапивнова, имѣющее въ настоящее время болѣе 100 дес. посѣва клевера, начинаетъ сознавать необходимость и, при измѣнившихся кормовыхъ условіяхъ, возможность имѣть лучшій, чѣмъ въ настоящее время, рогатый скотъ. Такъ какъ крестьянамъ очень трудно достать хорошихъ производителей, то сельское общество обратилось въ уѣздную управу съ приговоромъ о содѣйствіи пріобрѣтенію хорошаго, породистаго производителя. Желаніе имѣть хорошихъ производителей есть и въ нѣкоторыхъ другихъ селеніяхъ. Въ виду этого, уѣздное земское собраніе постановило обратиться съ ходатайствомъ къ министерству земледѣлія и государственныхъ имуществъ объ отпускѣ земству съ казенныхъ фермъ хотя бы двухъ производителей для отдачи ихъ въ пользованіе крестьянскихъ обществъ.

Шуйскій уѣздъ. Шуйское уѣздное земство было первое въ губерніи, рѣшившее взять на себя проведеніе различныхъ мѣръ, которыя могли бы оказать вліяніе на поднятіе сельскохозяйственнаго промысла въ уѣздѣ. Работа Шуйскаго земства началась съ 1896 г., когда была учреждена въ уѣздѣ должность уѣзднаго агронома и устроены при управѣ складъ сельско-хозяйственныхъ орудій, машинъ и сѣмянъ. Первое время пришлось сосредоточиться на организациі склада, а для ознакомленія населенія съ улучшенной обработкой, значеніемъ хорошихъ сѣмянъ и травосѣяніемъ было устроено нѣсколько показательныхъ полей въ разныхъ мѣстахъ уѣзда. Практика показала, что устроенныя въ уѣздѣ показательныя поля даютъ, по крайней мѣрѣ при той организациі ихъ, какая была принята въ Шуйскомъ уѣздѣ, нерѣдко неудовлетворительные результаты. Такъ какъ, при иной организациі показательныхъ полей, расходы по содержанію ихъ значительно бы возрасли, то уѣздное земство рѣшило перевести центр тяжести своей работы на ознакомленіе крестьянъ съ значеніемъ отдѣльныхъ улучшеній въ хозяйствѣ, въ началѣ, главнымъ образомъ, съ вліяніемъ посѣва хорошими сѣменами. Для этого стали устраиваться демонстраціи отдѣльныхъ приемовъ улучшенія непосредственно на полосахъ отдѣльныхъ домохозяевъ.

Во все время своей сельско-хозяйственной дѣятельности Шуйское земство также имѣло въ виду и содѣйствіе развитію въ крестьянскихъ хозяйствахъ травосѣянія. Но сначала это не могло быть главнѣйшею его задачею, а потому ознакомленіе съ нимъ шло преимущественно путемъ посѣва травъ на показательныхъ поляхъ, и такъ какъ число послѣднихъ было очень ограничено, то знакомиться съ травосѣяніемъ могли только весьма немногія селенія, вблизи которыхъ находились эти поля.

Земство постановило цѣлью знакомить населеніе съ травосѣяніемъ путемъ личныхъ бесѣдъ съ крестьянами и убѣждать вводить его на своихъ земляхъ. Населеніе оказалось въ этомъ отношеніи довольно воспримчивымъ и до 40 селеній откликнулись на это убѣжденіе, составивъ приговоры о введеніи травосѣянія, въ томъ или иномъ видѣ, на своихъ надѣльныхъ земляхъ. Этому сильно помогло также и то обстоятельство, что Шуйское земство рѣшило тѣмъ селеніямъ, которыя будутъ производить посѣвъ травъ всѣмъ обществомъ, продавать сѣмена клевера и тимофеевки за половинную ихъ стоимость, при чемъ уплату второй половины разрѣшалось отсрочивать на годъ.

Главнѣйшій интересъ, конечно, представляютъ селенія, пожелавшія ввести у себя правильное травосѣяніе, т. е. рѣшившія покончить съ 3-хъ-польемъ и перейти, въ той или иной формѣ, къ многополью. Такихъ селеній въ настоящемъ году оказалось 11.

Кромѣ указанныхъ селеній, въ которыхъ первый посѣвъ травъ уже сдѣланъ весною, въ настоящемъ году, изъявили желаніе перейти съ будущаго года отъ трехполя къ многополью еще семь селеній, этими селеніями уже составлены планы перехода къ многополью, такъ что посѣвъ травъ будетъ произведенъ въ нихъ весною 1903 года. Надо ожидать, что до весны будущаго года окажется еще нѣсколько селеній, которыя пожелаютъ перейти къ многополью съ посѣвомъ травъ, тѣмъ болѣе, что всюду, гдѣ производились посѣвы клевера, урожаи его оказались хорошими.

Какъ видно изъ сказаннаго, въ Шуйскомъ уѣздѣ травосѣяніе въ крестьянскихъ хозяйствахъ начало развиваться серьезно. Въ силу этого настоящій годъ можно считать

очень важнымъ для земской агрономіи, такъ какъ онъ является весьма яснымъ показателемъ, что при настойчивой и планомѣрной работѣ со стороны земства и земскихъ агрономовъ вполне возможенъ массовый переходъ крестьянскихъ обществъ отъ трехполья къ многополью, съ введеніемъ травосѣянія. Несомнѣнно, что и въ другихъ уѣздахъ уже недалеко то время, когда въ населеніи будетъ подготовлено сознаніе въ необходимости организациі своего хозяйства на новыхъ основаніяхъ, по крайней мѣрѣ въ тѣхъ уѣздахъ, земствами которыхъ уже начата полномѣрная работа по содѣйствию мѣстному сельскому хозяйству.

Кромѣ селеній, введшихъ у себя правильное травосѣяніе, въ Шуйскомъ уѣздѣ было не мало селеній, хотя и не рѣшившихся еще на такую серьезную ломку своего хозяйства, какъ переходъ къ многополью, но все же сдѣлавшихъ общественные посѣвы травъ, частью на полученныя въ кредитъ сѣмена отъ уѣзднаго земства, частью произведшіе пробныя посѣвы на одной десятинѣ сѣменами, отпущенными безплатно губернской управою.

Угловое травосѣяніе сѣменами, взятыми въ кредитъ у уѣздной управы, сдѣлали 14 селеній.

Помимо посѣва клевера, среди крестьянъ Шуйскаго уѣзда начинаютъ все болѣе распространяться посѣвы вики на укосъ. Въ отчетномъ году изъ земскаго склада было отпущено 475 пудовъ вики

Въ томъ же году, было также поставлено въ уѣздѣ нѣсколько опытовъ съ искусственными минеральными удобреніями. Опыты поставлены съ костяной мукой и суперфосфатомъ за счетъ средствъ, ассигнованныхъ для этой цѣли губернскимъ земскимъ собраніемъ. Всего на эти опыты израсходовано 50 пуд. суперфосфата и 48 пуд. костяной муки, при чемъ занято опытами 4 дес. 780 кв. саж.

Сельско-хозяйственный складъ уѣзднаго земства находится въ непосредственномъ вѣдѣніи уѣздной управы.

Шуйскій сельско-хозяйственный складъ является самымъ старѣйшимъ и самымъ значительнымъ по своимъ оборотамъ въ губерніи. Обороты его продолжали развиваться и въ настоящемъ году. Въ этомъ году особенно сильно увеличилась продажа сѣмянъ клевера, тимофеевки и вики. Изъ сельско-

хозяйственныхъ орудій и машинъ, какъ и въ другихъ земскихъ складахъ, населеніемъ преимущественно покупаются плуги. Но, постепенно, начинаетъ развиваться спросъ и на другія, болѣе сложныя орудія и машины. Такъ, въ настоящемъ году, черезъ земскій складъ были выписаны. Приобрѣтеніе различныхъ сельско-хозяйственныхъ орудій и машинъ облегчается населенію тѣмъ, что Шуйское земство отпускаетъ ихъ въ кредитъ, если представляется объ этомъ приговоръ отъ общества, изъ котораго явились покупатели. Въ кредитъ не отпускается только крестьянамъ тѣхъ сельскихъ обществъ, за которыми числится, хотя бы и небольшая, недоимка по складу.

Какъ и въ прежніе два года, дѣятельность губернскаго земства была главнымъ образомъ направлена къ ознакомленію населенія съ травосѣяніемъ и на подачу совѣтовъ по устройству его въ тѣхъ селеніяхъ, общества крестьянъ которыхъ желали произвести на своихъ земляхъ или пробныя посѣвы травъ на средства губернскаго земства, или посѣвы травъ на собственныя средства сѣменами, взятыми у губернскаго земства въ кредитъ. Подобно тому, какъ это было въ предыдущіе два года, поѣздки губернскаго агронома начались еще зимою, когда ему пришлось ѣздить для переговоровъ и подачи совѣтовъ въ тѣ селенія, которыя подавали приговоры о выдачѣ имъ сѣмянъ травъ въ кредитъ.

Относительно селеній, желавшихъ произвести пробныя посѣвы травъ, необходимо сказать, что и въ настоящемъ году, при удовлетвореніи такихъ ходатайствъ, губернской управою соблюдалась необходимая при этомъ осторожность, чтобы по возможности избѣжать всегда возможныхъ неблагоприятныхъ результатовъ посѣва травъ. По этому, какъ и въ прежніе годы, губернской управою выдавались бесплатно сѣмена травъ только въ такія селенія, общества крестьянъ которыхъ отводили вполнѣ пригодные для посѣва травъ участки, соглашались убереечь всходы клевера отъ поправки скотомъ и соглашались, въ производствѣ посѣвовъ, слѣдовать указаніямъ специалистовъ.

Число селеній, производившихъ пробныя посѣвы травъ, а также и посѣвы на собственныя средства, сѣменами, взятыми въ кредитъ у губернскаго земства, можно видѣть изъ

приложенной въ концѣ отчета вѣдомости. Здѣсь необходимо только указать, что не одни эти селенія подавали приговоры о выдачѣ имъ сѣмянъ травъ въ кредитъ или бесплатно.

Сельскихъ обществъ, которымъ былъ разрѣшенъ губернской управою отпускъ сѣмянъ травъ въ кредитъ, но которыя не произвели ихъ посѣва въ настоящемъ году, было всего два.

Какъ видно изъ всего вышесказаннаго, правильное травосѣяніе начинаетъ появляться въ различныхъ мѣстахъ губерніи. Первымъ въ этомъ отношеніи, по числу селеній, является Шуйскій уѣздъ, затѣмъ Суздальскій, имѣется по одному обществу, перешедшему къ многополью, также въ Меленковскомъ и Александровскомъ уѣздахъ.

Травы посѣва нынѣшняго года всюду оказались въ прекрасномъ видѣ, на это оказали вліяніе очень благопріятныя условія погоды, бывшія такими, какъ весною, такъ затѣмъ и въ теченіе всего лѣта. Обиліе осадковъ въ настоящемъ году вездѣ оказало благопріятное вліяніе на развитіе посѣвовъ травъ нынѣшняго года. Эти же благопріятныя условія погоды, несомнѣнно, должны были оказать хорошее вліяніе и на посѣвъ травъ прежнихъ лѣтъ.

Относительно же посѣвовъ прошлаго года приходится сказать, что они, взойдя дружно весною, послѣ снятія покровнаго растенія начинали постепенно вянуть и, мѣстами, къ осени казались совсѣмъ пропавшими. Точно также во многихъ мѣстахъ посѣвы клевера и тимофеевки прошлаго года казались совершенно пропавшими и въ началѣ весны настоящаго года.

Кромѣ развитія травосѣянія въ крестьянскихъ хозяйствахъ губерніи, губернская управа, согласно постановленію губернскаго земскаго собранія, продолжала въ настоящемъ году постановку опытовъ съ минеральными удобреніями. Постановка этого дѣла губернскимъ земствомъ въ настоящемъ году была нѣсколько отличной отъ того, какъ велось оно въ прежніе два года. Очередное губернское земское собраніе 1899 года ассигновало въ распоряженіе Владимірскаго отдѣла Императорскаго Московскаго общества сельскаго хозяйства 1000 рублей на производство опытовъ съ

минеральными удобреніями въ частновладѣльческихъ хозяйствахъ. Въ виду этого, еще въ 1900 году былъ поставленъ рядъ опытовъ въ нѣкоторыхъ частновладѣльческихъ хозяйствахъ, въ различныхъ мѣстахъ въ губерніи, а также при посредствѣ Крюковского сельско-хозяйственнаго общества и въ нѣкоторыхъ крестьянскихъ хозяйствахъ Меленковского уѣзда. Отчетъ о результатахъ этихъ опытовъ былъ доложенъ губернской управою прошлогоднему очередному губернскому земскому собранію. Въ виду того, что особенно наглядные и убѣдительные результаты произведенныхъ опытовъ получились на крестьянскихъ земляхъ Меленковского уѣзда, что оказало большое вліяніе на мѣстныхъ крестьянъ, многіе изъ которыхъ рѣшили покупать костяную муку для удобренія своихъ отдаленныхъ полосъ, прошлогоднее очередное губернское земское собраніе ассигновало для продолженія подобныхъ опытовъ 500 руб. Изъ этихъ 500 руб. 200 было назначено въ пособіе на это дѣло Крюковскому обществу сельскаго хозяйства, а остальные 300 руб. отпущены на производство опытовъ въ крестьянскихъ хозяйствахъ другихъ уѣздовъ, по усмотрѣнію губернской управы. Всѣ ассигнованныя губернскимъ собраніемъ на опыты съ минеральными удобреніями средства и были использованы въ настоящемъ году въ крестьянскихъ хозяйствахъ. Кромѣ того, такъ какъ ассигнованныя въ распоряженіе Владимірскаго отдѣла Императорскаго Московскаго общества сельскаго хозяйства губернскимъ земскимъ собраніемъ 1899 года 1000 рублей, на постановку опытовъ въ частновладѣльческихъ хозяйствахъ, были до настоящаго года израсходованы не всѣ, то на часть остатковъ отъ опытовъ двухъ прежнихъ лѣтъ были организованы нынѣшнимъ лѣтомъ опыты еще въ нѣкоторыхъ частновладѣльческихъ хозяйствахъ губерніи. При этомъ необходимо добавить, что число опытовъ въ крестьянскихъ хозяйствахъ могло быть значительно больше, если бы губернскимъ собраніемъ было отпущено на это больше средствъ. Желających поставить у себя опыты, какъ среди помѣщиковъ, такъ и среди крестьянъ, было значительно больше, чѣмъ сколько могло быть удовлетворено губернской управою. Поэтому нѣкоторымъ пришлось отказать въ выдачѣ минеральныхъ удобреній.

Въ общемъ главнѣйшія заботы земства въ дѣлѣ улучшения сельскаго хозяйства сосредоточены на развитіи травосѣянія на крестьянскихъ надѣльныхъ земляхъ.

Въ отчетномъ году на пробныя посѣвы было отпущено въ 22 селенія клевера по 1 пуду на каждое, а именно въ Александровскій уѣздъ 5 пуд., Вязниковскій—2 пуд., Переславскій—6 пуд., Судогодскій—1 пуд., Шуйскій—7 пуд. и Ковровскій—1 пудъ.

Количество же сѣмянъ травъ, отпущенныхъ въ кредитъ по желанію Сельскихъ Обществъ за послѣдніе три года видно изъ слѣдующей таблицы.

УѢЗДЫ.	1900 г.				1901 г.				1902 г.						
	Число сел. обществъ.	Клевера		Тимоф. травы.		Число сел. обществъ.	Клевера		Тимоф. травы.		Число сел. обществъ.	Клевера		Тимоф. травы.	
		пуд.	ф.	пуд.	ф.		пуд.	ф.	пуд.	ф.		пуд.	ф.	пуд.	ф.
Александр.	7	23	10	6	—	3	17	35	5	30	6	18	30	5	25
Вязниковск.	—	—	—	—	—	—	—	—	—	—	1	2	—	2	—
Меленковск.	—	—	—	—	—	—	—	—	—	—	1	87	—	22	—
Переславск.	5	12	—	9	—	4	12	30	6	20	1	2	—	1	—
Покровскій	1	12	5	—	—	—	—	—	—	—	—	—	—	—	—
Суздальскій	1	40	—	15	—	2	32	—	11	10	2	31	—	11	10
Юрьевскій	2	15	—	—	—	3	24	21	8	20	5	49	—	9	10
Итого .	16	102	15	30	—	12	87	6	32	—	16	189	30	51	5

б) Обеспеченія народнаго продовольствія.

Въ продовольственномъ отношеніи населеніе губерніи въ 1902 году обезпечивалось кромѣ хлѣба и травъ, собранныхъ изъ урожая 1901 года, также запасами хлѣба, хранивагося въ хлѣбозапасныхъ магазинахъ, общественными, частными и сословными (мѣщанскими) продовольственными капиталами, образованными взамѣнъ натуральныхъ запасовъ, и губернскимъ продовольственнымъ капиталомъ.

Хлѣбозапасные магазины, равно какъ и общественные продовольственные капиталы, содержались сельскими обществами на точномъ основаніи Высочайше утвержденныхъ 12 Іюня 1900 г. Временныхъ Правилъ, частные продовольственные капиталы—лицами всѣхъ сословій, проживавшими и занимавшимися земледѣліемъ въ предѣлахъ крестьянскихъ обществъ, но къ

составу послѣднихъ не принадлежавшими (такихъ лицъ было 116.75); сословные капиталы, образованные по особому положенію, составляли продовольственное обезпеченіе городскихъ обывателей; наконецъ губернской продовольственный капиталъ обслуживалъ продовольственныя нужды всей губерніи въ случаѣ недостаточности прочихъ мѣстныхъ продовольственныхъ средствъ.

Натуральные запасы.

По числу 630.555 наличныхъ душъ, изъявившихъ желаніе имѣть продовольственное обезпеченіе въ видѣ натуральныхъ запасовъ, послѣдніе должны были состоять изъ 2,522.220 п., въ томъ числѣ 1.681.466²/₃ п. должны заключаться въ озимомъ хлѣбѣ и 840.733¹/₃ п. яровомъ. Въ дѣйствительности же на лицо на 1 Января 1903 года въ хлѣбозапасныхъ магазинахъ находилось:

	Озимого.	Ярового.
Александровскаго уѣзда	217.304 п.	71.686 п.
Владимірскаго „	279 129 „	60.476 „
Вязниковскаго „	154.671 „	88.613 „
Гороховецкаго „	258.529 „	100.734 „
Ковровскаго „	320.201 „	114.146 „
Меленковскаго „	290.707 „	111.996 „
Муромскаго „	229.978 „	45 703 „
Переславскаго „	107.240 „	39.022 „
Покревскаго „	206.666 „	43.716 „
Судогодскаго „	218.251 „	62.733 „
Суздальскаго „	173.435 „	56.114 „
Шуйскаго „	199.301 „	84.185 „
Юрьевскаго „	120.138 „	30 204 „

Итого по губерніи 2.773.550 п. 917.328 п.

Въ ссудахъ за населеніемъ числилось 328.671 п. озимого хлѣба и 110 576 п. ярового.

Такимъ образомъ наличность запасовъ и количество хлѣба въ ссудахъ значительно превышали установленную норму, что произошло отъ того, во-первыхъ, что многія общества хотя и числились отбывающими продовольственную повинность денежнымъ сборомъ, но фактически продолжали оставаться при натуральныхъ запасахъ, а во-вторыхъ отъ

того, что ко времени введенія въ дѣйствіе Временныхъ Правиль 12 Іюня 1900 года продовольственныя средства въ большей части уѣздовъ оказались значительно превышающими установливаемую этими Правилами норму.

Благодаря удовлетворительному сравнительно урожаю хлѣбовъ въ 1900 и 1901 годахъ въ отчетномъ году по нѣкоторымъ уѣздамъ ссуды на продовольствіе и обмѣненіе полей выданы въ весьма незначительномъ количествѣ. Всего по губерніи выдано было въ ссуды 591.549 п. озимого зерна и 390.656 п. ярового, именно по уѣздамъ:

	Озимого	Ярового.
Александровскому	23.264 п.	28.623 п.
Владимірскому	14.734 „	16.948 „
Вязниковскому	49.095 „	53.592 „
Гороховецкому	97.986 „	64.852 „
Ковровскому	35.705 „	52.904 „
Меленковскому	141.823 „	21.699 „
Муромскому	166.323 „	59.893 „
Переславскому	6.135 „	11.124 „
Покровскому	2.631 „	1 088 „
Судогодскому	39.102 „	36.180 „
Суздальскому	323 „	—
Шуйскому	14.424 „	43.749 „
Юрьевскому	— „	—

Общественне капиталы.

Общая сумма общественныхъ продовольственныхъ капиталовъ по числу 628.068 наличныхъ душъ, избравшихъ для себя денежный способъ продовольственнаго обезпеченія, должна равняться 1.915.191 руб. 23 коп., на лицо же и въ ссудахъ на 1 Января 1903 года сихъ капиталовъ находилось 621.648 руб. 98 коп., на остальную же сумму находился хлѣбъ въ хлѣбозапасныхъ магазинахъ.

Наличность общественныхъ капиталовъ распредѣляется по уѣздамъ такъ:

Александровскій	33.782 р. 33 к.
Владимірскій	139.974 „ 68 „
Вязниковскій	25.827 „ 59 „
Гороховецкій	4.015 „ 57 „

Ковровский	10.300 р. 68 к.
Меленковский	4.389 „ 33 „
Муромский	38.406 „ 41 „
Переславский	81.136 „ 62 „
Покровский	34 040 „ 21 „
Судогодский	28.134 „ 78 „
Суздальский	49.299 „ 65 „
Шуйский	47.055 „ 47 „
Юрьевский	115.537 „ 11 „

Ссудъ изъ общественныхъ капиталовъ въ теченіе 1902 г. выдано по Александровскому уѣзду 141 р., Владимірскому — 523 р. 20 к., Муромскому—818 р. 81 к., Переславскому—3.445 р. 28 к., Покровскому—400 р., Судогодскому—2.249 р. 17 к., Суздальскому—110 р. и Юрьевскому—1.775 р. 55 к., а всего 9.463 р. 1 к.

Частные капиталы.

Частные продовольственные капиталы существуютъ только съ 1901 года. Нормальное количество сихъ капиталовъ 35.652 р. 69 к. имѣетъ быть образовано въ теченіе 12 лѣтъ, на 1 Января 1903 года ихъ имѣется только 3.711 р. 56 к., изъ коихъ 143 р. 22 к. числятся въ ссудахъ, выданныхъ въ 1902 году. Наличность сихъ капиталовъ по уѣздамъ распредѣляется:

Александровский	170 р. 77 к.
Владимірский	27 „ 10 „
Вязниковский	550 „ 36 „
Гороховецкій	295 „ 80 „
Ковровский	709 „ 89 „
Меленковский	296 „ 21 „
Муромский	42 „ 11 „
Переславский	121 „ 81 „
Покровский	36 „ 86 „
Судогодский	196 „ 20 „
Суздальский	3 „ 54 „
Шуйский	1.062 „ 78 „
Юрьевский	54 „ 90 „

Губернскій капиталъ.

Губернскій продовольственный капиталъ къ 1903 году заключается въ долгахъ по ссудамъ прежнихъ лѣтъ на сумму 301.774 р. 41 к. и наличныхъ деньгахъ на сумму 182.567 р. 59 к. Задолженность въ этотъ капиталъ уѣздовъ представляется въ такихъ цифрахъ:

Александровскій уѣздъ	3.296 р. 22 к.
Владимірскій „	128 „ 60 „
Вязниковскій „	6.824 „ 18 „
Гороховецкій „	49.559 „ 44 „
Ковровскій „	5.327 „ 45 „
Меленковскій „	63.635 „ 90 „
Муромскій „	57.405 „ 11 „
Переславскій „	47.024 „ 62 „
Покровскій „	7.151 „ 89 „
Судогодскій „	791 „ 1 „
Суздальскій „	10.053 „ 84 „
Шуйскій „	5.812 „ 42 „
Юрьевскій „	44.762 „ 73 „

Въ теченіе 1902 года на уплату долговъ губернскому продовольственному капиталу поступило 61.247 р. 69 к., вновь же выдано въ ссуду 6.451 р. 72 к. (по Меленковскому уѣзду 5.584 р. 2 к., Переславскому—498 р. 98 к. и Шуйскому—368 р. 72 к.).

Кромѣ того въ пополненіе продовольственныхъ средствъ губерніи въ городахъ имѣются сословные продовольственные капиталы мѣщанскихъ обществъ; капиталы эти состоятъ въ вѣдѣніи городскихъ управленій и выражаются въ суммѣ 46.165 р. 56 к.

в) Промыслы сельскаго населенія.

Въ отчетномъ году особыхъ измѣненій въ этой отрасли сельскаго труда не произошло сравнительно съ предшествовавшимъ 1901 годомъ. Необходимо отмѣтить стремленіе кустарей ножеваго промысла въ сѣверной части Муромскаго уѣзда къ организациі артелей, чтобы избѣжать гнета скупщиковъ;—кромѣ того среди тѣхъ кустарей съ каждымъ годомъ все шире и шире развивается пользованіе кредитомъ изъ Муромскаго Отдѣленія Государственнаго Банка, каковой

кредитъ къ концу отчетнаго года въ общей сложности превышалъ 75.000 рублей. Въ то время когда прочіе кустарные промыслы повсемѣстно уменьшаются подъ давленіемъ фабричнаго производства, — иконопись, ножевый и сундучный промыслы принимаютъ болѣе стройную организацію артелей, въ лицѣ коихъ получаютъ средства не только борьбы съ фабричнымъ производствомъ, но даже конкуренціи съ нимъ.

Сѣверная часть Гороховецкаго уѣзда издавна славилась развитіемъ кустарнаго промысла — вязанія варегъ и строчки полотна, но въ настоящее время оба эти промысла стали замѣтно падать: первый изъ нихъ вѣроятно въ силу меньшаго спроса на такой простой и грубый товаръ, который, съ развитіемъ среди крестьянъ стремленія къ большому комфорту и подражанія высшимъ классамъ, имѣетъ худшій сбытъ, такъ что цѣна за работу, даваемая скупщиками товара, настолько низка, что убиваетъ охоту заниматься этимъ невыгоднымъ производствомъ. Строчка полотна для постельнаго и дамскаго бѣлья находится вся въ рукахъ нѣсколькихъ скупщиковъ, которые нажили на этомъ товарѣ большія состоянія, но ничѣмъ не улучшили матеріальное положеніе мастерицъ и такимъ образомъ число желающихъ продолжать эту кропотливую и тонкую работу уменьшается съ каждымъ годомъ, несмотря на то что эти издѣлія пользуются большимъ спросомъ не только въ Россіи но и за границей, при чемъ продажная цѣна достигаетъ громадной цифры до 1000 рублей за одинъ приборъ постельнаго бѣлья.

Одинъ изъ видныхъ промысловъ Владимірской губерніи — офенный еще привлекаетъ большую часть жителей Вязниковскаго, Гороховецкаго и Ковровскаго уѣздовъ, но мѣста торговой дѣятельности офеней въ данное время значительно удалились. Въ центральныхъ губерніяхъ имъ дѣлать нечего, развитіе книжныхъ складовъ, удобство желѣзнодорожныхъ сообщеній невозможность конкурировать съ болѣе низкими цѣнами постоянныхъ торговыхъ заведеній — заставили офеней избрать мѣста для сбыта своихъ товаровъ на окраинахъ Россіи, куда они и уходятъ на очень долгое время

Болѣе постоянными промыслами въ отчетномъ году слѣдуетъ считать отходъ рабочаго населенія на фабрики Владимірской, Костромской и Ярославской губерній и въ каче-

ствѣ мастеровыхъ (плотники, столяры, каменщики, штукатуры) въ столицы. Въ нѣкоторыхъ волостяхъ почти все мужское населеніе уходитъ съ наступленіемъ весны, а дома остаются старики, женщины и дѣти, на которыхъ и лежитъ веденіе сельскаго хозяйства.

Извозный промыселъ, имѣвшій развитіе въ уѣздахъ, изобилующихъ лѣсами, доставляетъ и по сіе время мѣстному населенію большой заработокъ, но, по отзывамъ, сокращается, въ виду уменьшенія площади лѣсовъ, подлежащей ежегодной эксплуатаціи.

Особенно неблагоприятно отчетный годъ отозвался на рабочихъ горныхъ заводовъ. Меленковскій и часть Муромскаго уѣзда, имѣвшіе въ нѣдрахъ своихъ залежи желѣзной руды, считались издавна горнопромышленными и жители этихъ мѣстностей не знали никакой другой работы, какъ въ рудникахъ и на желѣзодѣлательныхъ заводахъ, а такъ какъ мѣстные заводы не могли вмѣстить всѣхъ желающихъ получить работу, то болѣе половины слесарей, кузнецовъ и машинистовъ розсѣялось по однороднымъ заводамъ другихъ губерній (Сормово, Коломна и др.).

Кризисъ металлической промышленности заставилъ даже самыя крупныя фирмы сократить заработокъ на 50%, а мѣстный заводовладѣлецъ Г. Баташевъ, сокращавшій дѣятельность своихъ заводовъ уже болѣе 25 лѣтъ, въ отчетномъ году совершенно не производилъ работъ. Совокупность такихъ неблагоприятныхъ условій вызвала значительное ухудшеніе матеріальнаго положенія горно-рабочихъ и была причиною принятія экстренныхъ мѣръ къ обезпеченію ихъ быта.

г) Промышленность заводская и фабричная.

(Приложеніе вѣдомость № 1).

Всѣхъ фабрикъ и заводовъ въ отчетномъ году числилось 2.500, считая въ томъ числѣ и мелкіе заводы, такъ что сравнительно съ 1901 годомъ число фабрикъ и заводовъ увеличилось на 629,—такое увеличеніе приходится именно на долю мелкихъ заводовъ,—главнымъ образомъ картофеле-терочныхъ. Постройка этого рода заводовъ развивается съ каждымъ годомъ преимущественно въ Меленковскомъ и Муромскомъ уѣздахъ, ибо эти заводы служатъ большимъ

подспорьемъ къ сельскому хозяйству, а именно, перерабатывая картофель, увеличиваютъ доходность хозяйства, а отработанные продукты употребляютъ въ то же хозяйство какъ кормъ скоту (мязга) и удобреніе (отбросы производства); такихъ заводовъ числится 155. Число рабочихъ въ 1902 году, выразившееся въ цифрѣ 164.740, возрасло противъ предшествовавшаго года на 4.646, а производительность фабрикъ и заводовъ, возросши на 6.500.269 р., достигла до 212.740.052 руб.

Первое мѣсто по суммѣ производства и числу рабочихъ занимали фабрики, обрабатывающія волокнистыя вещества, а именно: бумаго-ткацкія фабрики (86.871.518 руб.), ситце-набивныя (47.756.451 р.), бумаго-прядильныя (33 680.479 р.), льно-прядильныя (6.837.015 р.), полотняныя (6.093.718 р.), отбѣльныя (5.372.900 р.) и красильныя (3.745.206 р.).

Выше, говоря о промыслахъ сельскаго населенія, было упомянуто о прекращеніи дѣятельности Быташевскихъ горныхъ заводовъ и сокращеніи производительности другихъ заводовъ. Это уменьшеніе выразилось въ слѣдующихъ цифрахъ,—число чугуно-плавильныхъ и желѣзо-дѣлательныхъ заводовъ уменьшилось съ 54 на 8, число рабочихъ съ 5.987 упало до 543, а сумма производительности вмѣсто 3.057.177 р. выразилась въ цифрѣ 522.045 руб.

д) Торговля.

(Приложеніе вѣдомость № 2).

Число выданныхъ торговыхъ свидѣтельствъ въ отчетномъ году значительно сократилось, по сравненію съ предшествовавшимъ годомъ, соотвѣтственно понизилась и сумма поступленія основнаго промысловаго налога. Причину такого уменьшенія слѣдуетъ отнести къ введенію въ 1901 году винной монополіи съ 1-го Юля, почему вездѣ замѣтно уменьшеніе числа полугодовыхъ свидѣтельствъ; если не считать совершенно винной торговли, то возможно установить, что, въ общемъ, торговля въ губерніи развивается довольно успѣшно. Въ отчетномъ году по губерніи было выдано: а) Купеческихъ свидѣтельствъ 1-й гильдіи—27 и 2-й гильдіи—520 на сумму 11.750 руб.; б) свидѣтельствъ для торговыхъ предпріятій I разр. на сумму 16.170 руб., II разр. на 140.293 р., III разр. на 102.750 р., IV разр. на 17.961 р.,

V разр. на 7.638 руб.; в) свидѣтельствъ для промышленныхъ предпріятій I, II и III разрядовъ на 130.750 руб., IV и V разрядовъ на 47.625 р., VI, VII и VIII разрядовъ на 15.186 р.; г) на паровыя суда 18 свидѣтельствъ на 883 руб. и д) агентскихъ свидѣтельствъ 155 на 1.665 руб., прикащичьихъ I класса 1.412 на 27.986 руб. и прикащичьихъ II класса 4.310 на 23.882 руб. Всего поступило сборовъ съ документовъ и по взысканіямъ по губерніи въ отчетномъ году 565.165 рублей менѣе противъ 1901 года на 14.135 рублей.—Первое мѣсто въ губерніи по величинѣ поступленій занимаетъ г. Иваново-Вознесенскъ (109.065 р.), затѣмъ въ порядкѣ постепенности слѣдуютъ уѣзды: Покровский (84.109 руб.), Владимірскій (52.530 р.), Шуйскій (45.685 р.), Вязниковскій (41.003 р.), Ковровскій (40.381 р.), Муромскій (34.416 р.), Александровскій (31.501 р.), Меленковскій (24.158 р.), Юрьевскій (22 765 р.), Переславскій (22.485 р.), Судогодскій (22.208 р.), Суздальскій (21.712 р.) и наконецъ Гороховецкій (13.147 р.).

Торговля внутренняя сосредоточивается на ярмаркахъ и базарахъ въ городахъ и торговыхъ селахъ. Существующія въ губерніи ярмарки носятъ характеръ большихъ базаровъ и привлекаютъ какъ продавцовъ такъ и покупателей изъ ближайшихъ мѣстностей и не имѣютъ, такимъ образомъ, какого либо особаго значенія въ отечественной торговлѣ. Всѣхъ ярмарокъ въ губерніи бываетъ 199 въ годъ и общая стоимость проданнаго на нихъ товара не превышаетъ 895.742 руб., т. е. въ среднемъ около 4.500 руб. на каждой ярмаркѣ.

Ввозная и вывозная торговля въ губерніи сосредоточивается главнымъ образомъ на ввозѣ предметовъ первой необходимости и хлѣба изъ главнѣйшихъ торговыхъ пунктовъ—Москвы, Нижняго-Новгорода и Ярославля и на вывозѣ овса изъ западныхъ уѣздовъ губерніи въ Москву и Ярославль. Мѣстный хлѣбъ не выходитъ изъ предѣловъ губерніи.

Судоходство по рѣкамъ, протекающимъ по губерніи имѣется только на Клязьмѣ и Окѣ. Рѣка Ока, составляя почти границу губерніи и захватывая лишь незначительную часть двухъ уѣздовъ Муромскаго и Меленковскаго, служитъ главнымъ образомъ соединеніемъ г. Нижняго-Новгорода съ Рязанью и количество провезенныхъ этимъ путемъ товаровъ

не даетъ никакого представленія объ торговлѣ собственно Владимірской губерніи.

Рѣка Клязьма протекается вся въ предѣлахъ Владимірской губерніи и доступна для судоходства отъ пристани Холуй до впаденія въ р. Оку во всякое время года, а выше, до г. Коврова и даже до Владиміра, только при открытіи навигаціи до паденія воды. Въ отчетномъ году по р. Клязьмѣ всего грузилось 795 плотовъ, 351 судно и 336 пароходовъ, погружено товаровъ 4.847.682 пуда на сумму 986.132 рубля, погрузка была слѣдующихъ товаровъ: химическій, хрустальный товаръ, хлопокъ, бутовой камень, красный кирпичъ, чугунное литье, тарантасы, овчина, суровый миткаль, сѣрый мѣшокъ, полотно суровое, брезенты, иконы, корье, старое желѣзо, оберточная бумага, лѣсной матеріаль и въ плотяхъ строевой и дровяной лѣсъ.

За то же время на пристаняхъ р. Клязьмы было разгружено 695 плотовъ, 258 судовъ и 123 парохода, выгружено было всего 3.443.064 пуда товаровъ на 409.680 руб.; предметами ввоза служили: мука, отруби, овесъ, соль, рыба, рожь, крупа, пшено, подсолнечное сѣмя, древесный уголь, кудель, мочало, кожевенные обрѣзки, кипарисъ, липа, полозъ, рвань, тряпье, поташъ, желѣзо, хлопокъ, минеральное масло, кирпичъ, стекло, пряжа, стальные и желѣзные издѣлія, рогожа, сырой алебастръ, джутъ, каменный и древесный уголь, песокъ, дрова, лѣсной матеріаль и въ плотяхъ строевой и дровяной лѣсъ.

е) Натуральныя повинности.

(Приложеніе вѣдомость по исполненію воинской повинности № 3).

По отправленію натуральныхъ повинностей никакихъ перемѣнъ въ губерніи за истекшій годъ не произошло.

Воинская повинность отбита въ отчетномъ году правильно съ недоборомъ лишь 1 еврея. Всѣхъ подлежащихъ призыву было въ отчетномъ году 15,286 изъ нихъ подлежало приему 4.169 и было принято 4.168 человекъ, зачислено въ ратники ополченія 1-го разряда 3.343, 2-го -- 3 975. Льготныхъ по семейному положенію 1-го разряда было 3.606, освобождено отъ жеребья, какъ заявившихъ желаніе исполнить воинскую повинность въ качествѣ вольноопредѣляю-

щихся 33, освобождено совсѣмъ отъ воинской повинности 6, дана отсрочка 1.225, отправлено на испытаніе 270, признано совсѣмъ неспособными къ военной службѣ 756.

Произведено всѣхъ расходовъ на содержаніе Присутствій по воинской повинности въ отчетномъ году 35.295 руб. 91 коп., кои отнесены на счетъ Государственнаго Казначейства.

ж) Движеніе населенія.

(Приложеніе вѣдомости № 4 и 5).

Къ 1-му Января 1902 года населеніе Владимірской губерніи исчислялось, по статистическимъ даннымъ въ 1.849.777 человекъ.

Браковъ въ 1902 году было заключено 13.142, изъ коихъ 1.169 въ городахъ и 11.973 въ уѣздахъ. Противъ прошлаго 1901 года число браковъ уменьшилось на 313 въ (24 — городахъ и 289 въ селеніяхъ).

Родившихся въ отчетномъ году было 86.466, въ томъ числѣ мальчиковъ 44.236 и дѣвочекъ 42.230. Изъ общаго число родившихся внѣбрачныхъ дѣтей было 1 314, въ томъ числѣ 693 мальчика и 621 дѣвочка. Въ сравненіи съ прошлымъ годомъ рожденіи было больше на 3.346. (Мальчиковъ больше на 1.958, а дѣвочекъ на 1.388).

Въ городахъ родилось 9.206 (мальчиковъ 4.679 и дѣвочекъ 4.527)—противъ 1901 года болѣе на 1.301 чел., и въ селеніяхъ 77.260 чел. (39.557 мальчиковъ и 37.703 дѣвочки) болѣе на 2.045.

Въ 1902 году умершихъ было 60.151 обоого пола душъ (30.796 мужч. и 29.355 женщ.) въ сравненіи съ 1901 годомъ менѣе на 5.599 (мужч. 2.766 и женщ. 2.833).

Число рожденій превышаетъ число смертныхъ случаевъ въ городахъ на 2 106 и въ селеніяхъ на 24.209. Въ общемъ выводѣ естественный приростъ населенія губерніи составляетъ 26.315 обоого пола душъ или 1,42⁰/₀; сравнительно съ 1901 годомъ приростъ населенія превышалъ на 8.945.

II. Налоги и повинности.

(Приложение въдомость № 6).

1. Окладные казенные сборы.

Поступленіе въ отчетномъ году окладныхъ сборовъ было чрезвычайно успѣшно. Съ одной стороны хорошій урожай хлѣбовъ, съ другой установившаяся система взысканія окладныхъ сборовъ способствовали тому, что какъ окладъ отчетнаго года, такъ и недоимки прежнихъ лѣтъ поступали въ предположенныхъ размѣрахъ безъ особаго напряженія платежныхъ силъ населенія.

I. Государственного поземельнаго налога съ сельскихъ сословій въ отчетномъ году:

Назначено къ поступленію	57.477 р. 19 к.
Причислено	176 „ 36 „
Исключено	— „ 94 „
<hr/>	
Причиталось къ поступленію	57.652 р. 61 к.
Во то число поступило	57.612 „ 87 „
Осталось въ недоборѣ	39 „ 74 „
Недоимокъ за причисленіями и исключеніями	
причиталось къ поступленію.	88 „ 88 „
Поступило въ то число	79 „ 97 „
Осталось въ недоимкѣ	8 „ 91 „

II. Выкупные платежи:

Разсроченныхъ и отсроченныхъ платежей со-

стояло къ началу отчетнаго года	423.989 р. 45 к.
Причислено въ отчетномъ году	13.146 „ 52 „
Исключено за перечисл. въ плат. тек. года	6 257 „ 1 „
Осталось къ концу отчетнаго года	430.878 „ 96 „

Назначено къ поступленію:

Недопоступившихъ платежей прошлаго года	106.231 р. 30 к.
Отсроченныхъ и разсроч. „ „ „	2.864 „ 28 „
Оклада текущаго года	2.467.155 „ 12 „
Итого платежей окладнаго года	2.470.019 „ 40 „
Причислено недопоступивш. платежей	3.462 „ 70 „
„ платежей отчетнаго года	8.104 „ 5 „
Исключено недопоступивш. платежей	20.466 „ 84 „
„ платежей текущаго года	11.105 „ 58 „

За всѣмъ тѣмъ причиталось къ поступленію:

Недопоступившихъ платежей прошл. года 89.227 р. 16 к.
Платежей текущаго окладнаго года 2.467.017 „ 87 „

Въ то число поступило:

Въ счетъ платежей 1901 года 71.665 р. 25 к.
„ „ оклада 1902 г. 2.367.700 „ 63 „
Осталось недоимокъ 17.561 „ 91 „
„ недобора 99.317 „ 24 „

По уѣздамъ поступленіе выкупныхъ платежей и государственн. сбора видно изъ слѣдующей таблицы.

У Ѣ З Д Ы.	Слѣдовало къ поступленію		Осталось непоступившихъ.	
	Недоимки.	Окладъ.	Въ недоимкѣ.	Въ недоборѣ.
Владимірскій	2.369,82	278.257,82	12,87	2.795,16
Александровскій	3.493,83	212.831,94	40,51	6 412,18
Вязниковскій	6.074,60	122.325,39	761,42	4.967,48
Гороховецкій	13.021,85	197.667,31	2.563,21	12.470,10
Ковровскій	6.448,27	207.089,56	982,82	4.305,58
Меленковскій	11.701,38	181.240,28	2.512,41	10.120,56
Муромскій	3.389,15	206.074,86	2.971,12	3.292,52
Переславскій	7.533,05	180.851,04	2.616,74	9.464,52
Покровскій	10.474,28	234.402,12	672,16	16.212,46
Судогодскій	2.114,30	126.595,23	302,01	4.122,27
Суздальскій	18.084,99	209.273,50	3.715,48	19.771,59
Шуйскій	3.078,77	149.921,83	361,93	2.793,15
Юрьевскій	1.531,75	218.139,60	58,14	2.629,41
	89.316,04	2.524.670,48	17.570,82	99.356,98

III. Земскихъ сборовъ съ надѣльныхъ земель слѣдовало поступить:

Недоимокъ за 1900 годъ 2 021 р. 94 к.
Недобора „ 1901 „ 15.425 „ 57 „

Оклада за 1902 годъ 634.282 р. 07 к.

651.729 р. 58 к.

Поступило. 651.892 р. 68 к.

IV. Налогъ съ городскихъ недвижимыхъ имуществъ въ отчетномъ году отдѣльно по городамъ выражался въ слѣдующихъ цифрахъ:

НАЗВАНІЕ ГОРодОВЪ.	СЛѢДОВАЛО ПОСТУПИТЬ.				ПОСТУПИЛО.				НЕДОПОСТУПИЛО.			
	Платежей преж.лѣтъ.		Оклада.		Платежей преж.лѣтъ.		Оклада.		Недо- имокъ.		Недо- боръ.	
	РУБ.	К.	РУБ.	К.	РУБ.	К.	РУБ.	К.	РУБ.	К.	РУБ.	К.
Владиміръ	243	06	8711	20	243	06	8336	98	—	—	374	22
Александр.	25	37	2520	—	25	37	2520	—	—	—	—	—
Вязники .	65	72	4212	—	65	72	4130	37	—	—	81	63
Горохов. .	33	66	213	—	33	66	213	—	—	—	—	—
Ив.-Возн.	92	98	48520	—	92	98	48520	—	—	—	—	—
Гаврил. п.	97	39	855	—	97	39	847	86	—	—	7	14
Қиржачъ .	335	55	1200	—	335	55	1200	—	—	—	—	—
Қовровъ	439	85	7498	—	435	11	7479	54	4	74	18	46
Меленки .	82	05	5187	—	82	05	5153	47	—	—	33	53
Муромъ	26	34	7341	—	26	34	5653	50	—	—	1687	50
Переслав.	473	37	8746	—	473	37	8392	84	—	—	353	16
Покровъ	10	89	1034	—	6	37	1028	64	4	52	5	36
Судогда .	157	51	2254	—	157	51	1988	66	—	—	265	34
Суздаль .	307	31	1306	—	296	40	1154	43	10	91	151	57
Шуя. . .	37	33	17614	—	37	33	17614	—	—	—	—	—
Юрьевъ .	121	47	2775	—	121	47	2775	—	—	—	—	—
	2549	85	119986	20	2529	68	117008	29	20	17	2977	91

V. Государственный квартирный налогъ въ большинствѣ городовъ поступилъ безнедоимочно на общую сумму оклада текущаго года въ 26.906 руб. 50 коп. осталось недовзысканныхъ 101 руб. 19 коп., а отъ недоимокъ прежнихъ лѣтъ 999 руб. 96 коп. осталось на 1 Января 1903 года только 13 руб. 38 коп.

Съ 1896 года по 1903 годъ суммы исчисляемаго квартирнаго налога возрасли почти вдвое; сравнительныя цифры

этого налога отдѣльно по городамъ видны изъ слѣдующей таблицы.

Города и мѣстечки.	Разр.	Окладъ 1896 г.	Окладъ 1902 г.
Киржачъ	V	187,00	237,00
Гороховецъ	„	243,00	307,50
Судогода	„	257,50	384,50
Суздаль	„	413,00	396,50
Покровъ	„	372,00	450,50
Орѣхово	IV	—	626,50
Меленки	V	332,50	642,50
Юрьевъ	„	289,00	731,50
Переславль	IV	651,50	779,00
Вязники	V	728,50	1136,00
Никольское	IV	—	1405,00
Александровъ	V	902,50	1435,00
Муромъ	IV	1461,00	1675,50
Ковровъ	V	621,50	1816,50
Шуя	III	1755,50	2054,00
Владимиръ	„	2745,00	4221,00
Иваново-Вознесенскъ	„	3537,50	8631,50
По губерніи	—	14497,00	26927,50

III. Акцизные сборы и казенная продажа питей.

Казенныхъ винныхъ складовъ во Владимирской губерніи—4; въ г. г. Владимиръ, Муромъ, Александровъ и Шуя, и 1 ректификаціанное отдѣленіе при складѣ въ г. Муромъ.

Число казенныхъ винныхъ лавокъ во Владимирской губерніи и количество проданнаго въ нихъ вина въ 1902 году видно изъ слѣдующей таблицы.

Города, посады и мѣстечки.	у ъ з д ы.		у ъ з д ы.		
	Количество лавокъ.	Количество проданныхъ питей въ ведрахъ 40°.	Количество лавокъ.	Количество проданныхъ питей въ ведрахъ 40°.	
Владимиръ	8	40051	Владимирскій	23	50834
Судогда	3	9138	Судогодскій	20	44329
Ковровъ	4	23211	Ковровскій	22	47555

Суздаль	3	17598	Суздальскій	14	21582
Гавриловъ пос.	3	13014			
Покровъ	2	9425	Покровскій	26	51518
Киржачь	3	16487			
Село Орѣхово, Покровск. у.	3	37750			
Вязники	3	19350	Вязниковскій	16	34827
Муромъ	5	22838	Муромскій	26	52098
Меленки	4	14361	Меленковскій	29	52831
Гороховець	2	8993	Гороховецкій	16	30279
Александровъ	4	28693	Александровскій	9	35222
Переславль	4	21043	Переславскій	14	31019
Юрьевъ	3	18887	Юрьевскій	13	29760
Шуя	8	32990	Шуйскій	13	45940
Иван.-Вознесен.	25	116183			
	<u>87</u>	<u>450012</u>		<u>241</u>	<u>527794</u>

Итого продано изъ 328 лавокъ Владимірской губерніи 977.806 в.

Кромѣ того, продано изъ отпускныхъ отдѣленій частнымъ лицамъ, земскимъ аптекамъ и пр.

Владимірскаго склада 13.443 в.

Шуйскаго „ 19.840 в.

Муромскаго „ 12.178 в.

Александровскаго 4.974 в.

50.435 в.

Изъ 14 лавокъ Нижегородской губерніи, причисленныхъ къ Владимірскому Акцизному Управленію съ 1 сентября 1902 г. продано:

По Горбатовскому уѣзду 946 в.

„ Ардатовскому „ 10.525 в.

11.471 в.

Всего продано 1.039.712 в.

Количество спирта, купленнаго Управленіемъ въ отчетномъ году помимо мѣстныхъ заводовъ: отъ поставщиковъ изъ разныхъ губерній приобрѣтено хозяйственнымъ способомъ и съ торговъ было 173.402,2. Поступило казеннаго

спирта изъ Минскаго, Тульскаго, Варшавскаго Рязанскаго и Лифляндскаго Акцизныхъ Управленій 789.242,8. Итого 962.645 вед. въ 40°. Выпущено въ винныя лавки: Владимірской губерніи 1.000.866,7 вед. въ 40°. Нижегородской губерніи 16.010,67 вед. въ 40°. Сдано на переочистку 46.849,36 вед. въ 40°. Путевой траты и отправлено въ лабораторію 3.815,82 вед. въ 40°. Осталось въ складахъ на 1 января 1903 года 188.144,87 вед. въ 40°. Выручено за вино 7.992.064 руб. 09 коп., за невозвращенную посуду 68.370 руб. 19 коп., комиссіоннаго сбора 16 р. 77 коп.; выручено прочихъ поступленій 21.879 р. 31 коп.

Въ казенныхъ винныхъ лавкахъ въ 1902 году было всего 328 продавцовъ, въ томъ числѣ 250 мужчинъ и 78 женщинъ.

По сословіямъ продавцы и продавщицы распредѣляются такъ:

Дворянъ	24
Отставныхъ чиновниковъ	1
Почетныхъ гражданъ	14
Женъ, вдовъ и дѣтей офицеровъ	3
Духовнаго званія	3
Женъ, вдовъ и дѣтей чиновниковъ и учителей	20
Мѣщанъ и цеховыхъ	65
Крестьянъ	198
Итого	328

Въ томъ числѣ отставныхъ и запасныхъ нижнихъ воинскихъ чиновъ 177.

По образованію распредѣляются: на среднее 24 человекъ, низшее — 271 и домашнее 33.

Случаевъ растратъ продавцами казенныхъ винныхъ лавокъ въ отчетномъ году было 8; общая сумма растраченныхъ денегъ выразилась въ количествѣ 3.252 руб. 59 коп. Въ шести случаяхъ растраченныя деньги были пополнены, а въ 2-хъ часть растраты осталась непополненной. Всего непополнено 208 р. 90 к. Всѣ 8 продавцовъ, допустившихъ растрату были уволены отъ должностей и только двое изъ нихъ одинъ продавецъ и одна продавщица преданы суду.

Въ владимірской губерніи винокуренныхъ заводовъ числится 7, изъ нихъ въ 1902 году дѣйствовало 6; на означенныхъ 6 заводахъ въ 1902 году выкурено спирта, по разсчету на 40⁰—231.088,4 вед.

Дрожжево-винокуренныхъ заводовъ въ губерніи не существуетъ.

Пиво-медоваренныхъ заводовъ въ 1902 г. было 1, на которомъ выработано: пива 20.500 вед. и меда 1,216 вед.

Табачныхъ фабрикъ въ губерніи не существуетъ.

Спичечныхъ фабрикъ въ 1902 году была 1, съ коей выпущено въ продажу безфосфорныхъ спичекъ 1.892.520 коробковъ, до 75 спичекъ въ коробкѣ. Фосфорныхъ спичекъ на фабрикѣ не вырабатывается.

Доходовъ акциза въ 1902 году, кромѣ вырученныхъ отъ продажи питей суммъ, поступило:

а) акциза за неявки спирта, происшедшія отъ усышки и утечки его при храненіи въ подвалахъ винокуренныхъ заводовъ и при перевозкѣ въ казенные склады 802 р. 42 к.

б) акциза съ пива 3.896 р. 34 к.

в) акциза съ меда 39 р.

г) акциза со спичекъ 4.731 р. 30 к.

д) патентнаго сбора съ заводовъ и заведеній для выдѣлки и продажи крѣпкихъ напитковъ 8.835 р. 24 к.

е) патентнаго сбора съ заведеній для продажи табачныхъ издѣлій 37.277 р. 46 к.

ж) патентнаго сбора со спичечной фабрики 50 р.

и з) взысканій по разнаго рода нарушеніямъ акцизныхъ Уставовъ 4.152 р. 75 к.

Всего поступило 59.784 р. 51 к.

Нарушенія положеній о казенной продажѣ питей были въ отчетномъ году слѣдующія:

Тайное водвореніе (ввозъ и проносъ) спирта, вина и водочныхъ издѣлій изъ мѣстъ, находящихся внѣ района казенной продажи питей. 2.

Продажа безъ надлежащаго разрѣшенія напитковъ, приобрѣтенныхъ изъ мѣстъ казенной продажи питей въ посудѣ съ ненарушенными печатями, бандеролями этикетами и т. п. 185.

Таковая же продажа этихъ напитковъ распивочно или хотя—бы на выносъ, но въ посудѣ неопечатанной, а также въ посудѣ съ нарушенными или съ поддѣльными печатями, пломбами и т. п. 361.

Храненіе въ торговыхъ заведеніяхъ, неимѣющихъ надлежащихъ разрѣшеній на торговлю питьями, спирта, вина и водочныхъ издѣлій, пріобрѣтенныхъ изъ мѣстъ казенной продажи питей въ посудѣ съ ненарушенными печатями, пломбами и т. п.—9.

Храненіе въ тѣхъ же заведеніяхъ не въ той посудѣ, въ коей напитки были отпущены или въ посудѣ съ нарушенными или поддѣльными печатями, пломбами и т. п. или же въ посудѣ съ измѣненной на этикетѣ цѣной. 13.

Продажа спирта, вина и водочныхъ издѣлій въ заведеніяхъ для торговли крѣпкими напитками, содержимыхъ частными лицами, въ неопечатанной посудѣ или по высшей, противъ означенной на этикетѣ цѣнѣ. 3.

Нарушеніе правилъ о передвиженіи и храненіи спирта, вина и водочныхъ издѣлій, пріобрѣтенныхъ изъ мѣстъ казенной продажи питей, а также нарушеніе правилъ о транзитномъ передвиженіи, если не было водворенія сихъ напитковъ въ районѣ казенной продажи питей. 6.

Прочія нарушенія питейнаго Устава. 134.

Нарушенія табачнаго Устава. 70.

Число открытыхъ нарушеній Акцизнаго Устава. 783.

Сумма наложенныхъ взысканій. 5.251 р., въ то число взыскано 2219 р. Кромѣ того, подвергнуто наказанію, выразившемуся въ лишеніи свободы—156 лицъ.

IV. Попечительство о народной трезвости.

Вступившее во второй годъ своего существованія, попечительство о народной трезвости продолжало широко развивать свою дѣятельность; къ концу отчетнаго года насчитывалось въ средѣ попечительства 350 членовъ соревнвателей и 57 участковыхъ попечителей, не считая обязательныхъ членовъ Комитета. По отдѣльнымъ уѣздамъ число тѣхъ и другихъ распредѣлялось слѣдующимъ образомъ.

Владимірскій	4	члена	соревнов.	и	10	уч.	попечителей.
Александровскій	16	"	"	"	4	"	"
Вязниковскій	16	"	"	"	1	"	"
Гороховецкій	35	"	"	"	3	"	"
Ковровскій	50	"	"	"	8	"	"
Меленковскій	18	"	"	"	6	"	"
Муромскій	21	"	"	"	8	"	"
Переславскій	98	"	"	"	12	"	"
Покровскій	49	"	"	"	—	"	"
Судогодскій	14	"	"	"	5	"	"
Суздальскій	3	"	"	"	—	"	"
Шуйскій	1	"	"	"	—	"	"
Юрьевскій	24	"	"	"	—	"	"
Ив.-Вознесенскъ	1	"	"	"	—	"	"

Особое затрудненіе въ правильной организаціи дѣятельности попечительствъ представляютъ фабричные центры, какъ г. Иваново-Вознесенскъ, — тамъ необходимо раскинуть цѣлую сеть учреждений попечительства, сосредоточивъ управление ими въ рукахъ мѣстнаго Комитета, ибо открытіе одной или нѣсколькихъ даже чайныхъ не достигнетъ своей цѣли по многолюдности и разбрасанности города. Къ выработкѣ стройной, достигающей своей цѣли организаціи учреждений попечительства въ г. Иваново-Вознесенскѣ и приступлено въ настоящее время.

Дѣятельность Губернскаго Комитета въ отчетномъ году выразилась главнымъ образомъ въ разъассигнованіи между уѣздными Комитетами суммъ, отпущенныхъ Главнымъ Управленіемъ неокладныхъ сборовъ въ пособіе Владимірскому попечительству о народной трезвости, затѣмъ въ разсмотрѣніи отчетовъ о дѣятельности уѣздныхъ попечительствъ за 1901 годъ и въ преподаніи имъ руководящихъ указаній; дѣятельность же уѣздныхъ Комитетовъ состояла въ выработкѣ, на основаніи опыта, тѣхъ или другихъ мѣропріятій для борьбы съ общественнымъ пьянствомъ и въ развитіи дѣятельности уже основанныхъ учреждений попечительства — главнымъ образомъ чайныхъ.

Говоря о дѣятельности послѣднихъ нельзя умолчать о томъ живомъ интересѣ, чрезвычайной энергіи и полномъ сочувствіи, съ которымъ многіе изъ членовъ Уѣздныхъ Ко-

митетовъ отдались служенію этому дѣлу, посвящая ему свой досугъ и при личномъ, неослабномъ наблюденіи устраняли успѣшно всѣ возникающія недоразумѣнія, чѣмъ способствовали къ развитію среди населенія полного довѣрія къ дѣятельности попечительствъ.

На организацію и содержаніе учреждений попечительства, кромѣ пожертвованій, членскихъ взносовъ, дохода отъ предпріятій попечительства и поступающихъ суммъ за открытіе нарушеній правилъ о казенной продажѣ питей—все-го въ суммѣ 71.014 р. 82 и остатковъ отъ прошлаго 1901 годъ въ суммѣ 12.667 р. 50 к., было отпущено въ пособіе уѣзднымъ Комитетамъ изъ Губернскаго 50.242 р.

На дѣлопроизводство и содержаніе учреждений Попечительства было въ отчетномъ году израсходовано 109,746 р. 59 копѣекъ.

Въ 1902 году функціонировало въ губерніи 25 чайныхъ и чайно-столовыхъ и устроено 4 библіотеки читальни, кромѣ того въ 8 уѣздахъ были организованы народныя чтенія въ 11 пунктахъ, гдѣ и было 146 чтеній.

Театральныя представленія носили въ губерніи случайный характеръ и только Владимірское Уѣздное Попечительство ввело правильную организацію общедоступныхъ дневныхъ спектаклей въ зимній сезонъ 1902 года.

На сценѣ Владимірскаго городского театра мѣстной труппой разыгрывались пьесы, доступныя всеобщему пониманію, лучшихъ отечественныхъ драматурговъ, и, благодаря низкой входной платѣ театръ былъ каждый разъ переполненъ публикой. Такихъ спектаклей въ отчетномъ году было девять.

Чайныя, устроенныя попечительствомъ отличаются отъ частныхъ своей чистотой, всѣ чайныя снабжены дозволенными періодическими изданіями и газетами, во многихъ для развлеченія посѣтителей заведены граммофоны

Изъ учреждений, преслѣдующихъ одинаковыя цѣли съ попечительствомъ слѣдуетъ отмѣтить: а) музыкально-драматическія кружки въ г.г. Владимірѣ, Шуѣ, Муромѣ и Иваново-Вознесенскѣ, б) бесплатныя народныя чтенія съ туманными картинами, устраиваемыя Обществомъ временной помощи бѣднѣйшимъ жителямъ г. Владиміра и его губерніи въ городскомъ манежѣ г. Владиміра и в) 14 частныхъ об-

ществъ трезвости, насчитывающихъ въ своей средѣ нѣсколь-
ко сотъ членовъ и имѣющихъ въ своемъ вѣдѣніи нѣсколько
чайныхъ, столовыхъ, библиотеки при которыхъ устраивают-
ся чтенія, спектакли и т. п. разумныя развлечения. Наглядное
представленіе о дѣятельности уѣздныхъ комитетовъ даетъ
слѣдующая таблица:

Названіе уѣз- довъ.	Къ 1 январю 1903 г.		Въ 1902 году.										
	Чайныхъ и чайно- столовыхъ.	Библиотекъ и чита- ленъ.	Народ- ныхъ чтеній.		Число театральныхъ представленій.	Остатки отъ пре- дыдущаго года.	ПОСТУПИЛО.				Израсходовано на дѣлопроизводство и содержаніе учрежде- ній Попечительства.		
			Въ сколькихъ пунктахъ.	Число чтеній.			Членскихъ взно- совъ пожертвова- ній и доходовъ отъ предпріятій *)	Субсидій отъ Гу- бернскаго Коми- тета.					
	РУБ.	К.	РУБ.	К.	РУБ.	К.	РУБ.	К.					
Александровскій . .	2	—	1	19	1	1524	—	8864	—	3940	—	14191	—
Владимірскій	3	—	—	—	9	2896	43	12961	28	6315	—	14860	22
Вязниковскій	1	—	—	—	—	1369	—	1258	—	1540	—	1863	—
Гороховецкій	2	—	—	—	—	758	—	907	—	2040	—	2572	—
Ковровскій	2	—	1	25	—	819	—	4238	—	3000	—	5754	—
Меленковскій	5	3	3	50	—	833	70	9922	72	4690	—	13269	2
Муромскій	1	—	2	16	—	510	48	5567	88	7000	—	12959	98
Переславскій	2	1	1	13	—	110	—	3635	—	6540	—	6891	—
Покровскій	1	—	1	8	—	778	—	1855	—	2780	—	4939	—
Судогодскій	1	—	1	13	1	388	89	2938	91	1840	—	4098	7
Суздальскій	1	—	—	—	—	851	—	2917	—	2269	—	6155	—
Шуйскій	2	—	1	2	—	979	—	11653	—	6108	—	16443	—
Юрьевскій	1	—	—	—	—	850	—	3987	3	1640	—	5511	30
Гор. Иваново.-Возн.	—	—	—	—	—	—	—	310	—	540	—	240	—
	25	4	11	146	11	12667	50	71014	82	50242	—	109746	59

V. Дорожная часть.

Расходы по ремонту проселочныхъ дорогъ за счетъ
дорожнаго капитала производились въ отчетномъ году во
всѣхъ уѣздахъ губерніи.

Расходы собственно по ремонту дорогъ съ включеніемъ
содержанія низшихъ служащихъ (десятниковъ и сторожей)
достигли до 180 939 р. 33 к., при чемъ въ общей сложности

*) За открытіе нарушеній торговли крѣпкими напитками и случайныхъ по-
ступленій.

произведено работъ на протяженіи 31 вер. 32,95 саж. вмѣстѣ съ мостовыми сооруже́ніями: цѣна одной версты сооруже́ній обошлась около 5,835 р., не включая расходовъ на содержаніе технического надзора, которой на 1 версту пути выражался въ суммѣ 761 р., или составлялъ 13⁰/₀.

Ремонтъ дорогъ за счетъ дорожнаго капитала производился по утвержденному ранѣе плану работъ согласно техническихъ смѣтъ разсмотрѣнныхъ земскими собраніями. Общее руководство и надзоръ, какъ и въ прежніе годы, лежалъ на губернской земской управѣ, а вся хозяйственная часть оставалась на попеченіи уѣздныхъ земствъ.

Общій характеръ вновь устраиваемыхъ дорогъ — эта мостовая съ покрытіемъ каменной одеждой отъ 1½ до 2 саж. шириной и съ грунтовымъ полотномъ рядомъ съ таковой же шириной. Въ устройствѣ же мостовыхъ сооруже́ній наблюдается большое разнообразіе, — нѣкоторыя уѣздныя земства остановились на устройствѣ исключительно каменныхъ мостовъ, — другія же предпочитаютъ деревянные обыкновенной балочной системы; разнообразіе это зависитъ какъ отъ цѣнъ на тѣ или другіе строительные матеріалы, такъ и отъ свойствъ тѣхъ естественныхъ преградъ, черезъ которыя устраиваются переправы.

Отдѣльно по уѣздамъ расходъ по ремонту дорогъ выражается въ слѣдующихъ цифрахъ.

Названіе уѣздовъ.	Расходъ по содержанию технического персонала.		Расходъ по ремонту дорогъ.		Пространство, на которомъ произведены работы.
	Руб.	К.	Руб.	К.	
Суздальскій . . .	1956	33	819	58	161,8 кв. с.
Ковровскій . . .	2046	70	9.418	80	—
Гороховецкій . . .	1926	21	12.493	42	499 ¹ / ₃ с.
Шуйскій	—	—	16.471	95	4 в. 453,75 с.
Вязниковскій . . .	1687	66	10.883	98	121 п. с.
Покровскій	1648	—	20.133	69	2 в. 59,98 с.
Меленковскій . . .	1755	85	14.723	16	1 в. 228,5 с.

Муромскій . .	1604	75	18.339	70	1 в. 105 с.
Владимірскій . .	925	24	9.997	98	—
Юрьевскій . .	1779	08	16.282	85	2 в. 5 с.
Судогдскій . .	1667	86	13.062	04	5 в. 28 к. с.
Переславскій .	1859	10	10.290	25	2 в. 454 п. с.
Александровскій .	1845	06	28.021	93	11 в. 21,82 с.
По Губер. Управѣ	2890	17	—	—	—
	23592	01	180.939	33	31 в. 32,95 с.

Примѣчанія: По Ковровскому уѣзду производились работы по ремонту и капитальному улучшенію Ковровско-Шуйскаго тракта, въ Муромскомъ и Юрьевскомъ уѣздахъ сдѣлано земляное полотно безъ покрытія каменною одеждою на разстояніи 3 вер. 110 саж. Кромѣ того сдѣланы мосты: въ Меленковскомъ уѣздѣ 2 деревянныхъ, во Владимірскомъ 5 каменныхъ, въ Юрьевскомъ уѣздѣ 2 каменныхъ моста и въ Переславскомъ 2 деревянныхъ моста.

Сверхъ того уѣздныя земства за счетъ уѣзднаго земскаго сбора производили исправленіе дорожнаго полотна на торговыхъ трактахъ и устраивали новые и ремонтировали старые мосты и трубы. Въ общей сложности по губерніи на этотъ предметъ въ отчетномъ году было израсходовано 71.393 рубля.

Кромѣ дорогъ, ремонтируемыхъ за счетъ губернскаго дорожнаго капитала и трактовъ, приводимыхъ въ порядокъ на суммы уѣздныхъ земскихъ сборовъ, на попеченіи Губернскаго Земства находятся участки Московско-Ярославскаго и Московско-Нижегородскаго шоссе въ предѣлахъ губерніи. На расходы по ремонту этихъ дорогъ, имѣвшихъ ранѣе стратегическое значеніе, а нынѣ перешедшихъ въ вѣдѣніе земства, отпускается ежегодное пособіе отъ казны.

Подробныя свѣдѣнія по ремонту этихъ шоссе видно изъ слѣдующей вѣдомости:

НАЗВАНІЕ РАБОТЪ	Московско-Нижегородское шоссе.		Московско-Ярославское шоссе.		В С Е Г О.		
	Количество.	Сумма.	Количество.	Сумма.	Количество.	СУММА.	
						Руб.	К.
1) На приобрѣтеніе щебня	—	6193 19	—	8973 94	—	15167 13	
2) На зимнія работы	—	2647 68	—	438 10	—	3085 78	
3) На весеннія работы	—	1157 07	—	322 60	—	1479 67	
4) На лѣтнія работы	—	3682 4	—	1212 24	—	4894 28	
5) На осеннія работы	—	1952 35	—	500 94	—	2453 29	
6) На розсыпь щебня	5712 ¹ / ₂ п. с.	3209 53 ¹ / ₂	5178 п. с.	3011 58	10890 ¹ / ₂ п. с.	6221 11 ¹ / ₂	
7) На дренажъ	5622 п. с.	1393 49 ¹ / ₂	4677 п. с.	1566 42	10299 п. с.	2959 91 ¹ / ₂	
8) На инструменты	—	155 39	—	165 64	—	321 03	
9) Укрѣпленіе берега рѣки Рпень	—	394 18	—	—	—	394 18	
10) На перестройку шоссе	6 ¹ / ₂ п. с.	156 17	439 п. с.	2538 58	445 ¹ / ₂ п. с.	2694 75	
11) На мелкій ремонтъ мостовъ	—	2036 69	—	364 91	—	2401 60	
12) На содержаніе переправъ	—	5247 53	—	—	—	5247 53	
13) На перестройку мостовъ	—	5553 09	—	324 05	—	5877 14	
14) На ремонтъ заставнаго дома	—	—	—	481 11	—	481 11	
15) На поднятіе полотна	—	400 —	—	318 34	—	718 34	
16) На выправку шоссе	—	1 60	—	—	—	1 60	
17) На заготовку камня въ карьерахъ	—	—	—	339 50	—	339 50	
18) На разъѣзды гг. Предсѣдателя и Члена Управы	—	—	—	—	—	1089 70	
19) На содержаніе Сѣнинскаго пункта	—	—	—	—	—	165 —	
20) На содержаніе технического надзора	—	—	—	—	—	17067 40	
21) На содержаніе канцеляріи	—	—	—	—	—	3477 85	
Итого	—	34180 01	—	20557 95	—	76537 91	

VI. Казенныя и общественныя зданія и сооруженія.

На устройство и ремонтъ казенныхъ зданій находящихся, въ вѣдѣніи строительнаго Отдѣленія Владимірскаго Губернскаго Правленія въ отчетномъ 1902 году израсходовано 108105 р. 21 к., въ томъ числѣ на мелочной ремонтъ Губернаторскаго дома—753 р. 21 к.; ремонтъ зданій Губернскихъ и уѣздныхъ присутственныхъ мѣстъ 4029 р. 30 к., на ремонтъ тюремъ Владимірской, Суздальской, Юрьевской, Переславской,

Александровской, Покровской, Ковровской, Шуйской, Вязниковской, Гороховецкой, Муромской, Меленковской и Судогодской—2797 р. 70 к. и на ремонтъ и расширение Владимірскаго Исправительнаго Арестантскаго Отдѣленія 100.525 рублей.

Строительнымъ Отдѣленіемъ Губернскаго Правленія въ теченіи 1902 года утверждено проектовъ каменныхъ сооружений: церквей—5, на распространеніе и расширеніе существующихъ 11, на постройку колоколенъ 2, звонницы 1, часовень 8, церковной ограды 1, церковной сторожки 1, лавокъ торговыхъ 7, на ремонтъ гимназіи 1, на постройку училищъ 2, башенъ водонапорныхъ 3, фильтраціонной станціи при гор. Владимірѣ 1, фабрикъ и заводовъ 8, торговыхъ бань 4, пожарное депо 1, зданія для полицейской арестантской 1.—переустройство и расширеніе зданій Владимірскаго Исправительнаго Арестантскаго Отдѣленія 1.

Проектовъ деревянныхъ сооружений утверждено: на постройку церквей школъ 3, богадѣльни при церкви 1, дома для священно-церковнослужителей 1, заводовъ и заведеній 20, бань 4, казармъ для фабричныхъ служащихъ 9, жилыхъ домовъ 11, мельницъ 1, временныхъ театровъ и балагановъ 3, скотобойни 1; утверждено плановъ: на измѣненіе города Покрова 1, на распланированіе селеній 192.

VII. Почта и телеграфъ.

Въ отчетномъ году въ почтово-телеграфныхъ и почтовыхъ учрежденіяхъ Владимірскаго губ. произошли слѣдующія перемѣны:

1 Юля въ с. Короваевѣ, Покровскаго уѣзда, въ 30 верстахъ къ Сѣверо-Западу отъ г. Покрова открыто почтовое отдѣленіе, съ установленіемъ 2-хъ въ недѣлю обыкновенныхъ почтъ между Короваевымъ и Покровомъ на лошадахъ, предоставляемыхъ бесплатно Покровскимъ Уѣзднымъ Земствомъ

23 Апрѣля прекращенъ ходъ почтъ между г. Шуей и Лежневымъ, а вмѣсто того установленъ вновь ходъ 2-хъ въ недѣлю обыкновенныхъ и пяти одноконныхъ почтъ отъ Лежнева до Вознесенья и обратно на наемныхъ отъ казны лошадахъ.

Съ 15 Іюня Нушпольское Волостное Правленіе. Александровскаго уѣзда, по обмѣну почтъ съ простой корреспонденціей чрезъ посредство ящиковъ, причислено къ Талдомскому почтовому отдѣленію, Тверской губ. вмѣсто Константиновскаго таковаго же отдѣленія.

Съ 19 Ноября при Вознесенскомъ Волостномъ Правленіи, Ковровскаго уѣзда, закрыты почтовыя операціи по приему и выдачѣ простой корреспонденціи и продажѣ знаковъ почтовой оплаты.

При королаевскомъ почтовомъ отдѣленіи открыта Государственная почтово-телеграфная сберегательная касса съ 1 Сентября.

Перечислены почтово-телеграфныя сберегательныя кассы: Новоселковская и Монаковская отъ Муромской Государственной Сберегательной Кассы при отдѣленіи Государственнаго Банка къ Горбатовской таковой же при Уѣздномъ Казначействѣ, съ 1 Января, и Гусевская п. т. сберегательная касса отъ Судогодской Государственной Сберегательной кассы при уѣздномъ Казначействѣ къ Владимірской таковой же при отдѣленіи государственнаго Банка съ 1 Апрѣля.

Въ 63 Государственныхъ почтово телеграфныхъ сберегательныхъ кассахъ за 1902 годъ выдано 29603 сберегательныхъ книжекъ и принято на храненіе вкладовъ на 1462698 руб. 25 коп.

Установлена непосредственная выдача части капитала въ размѣрѣ не свыше 100 руб. по одной сберегательной книжкѣ въ почтово-телеграфныхъ кассахъ при Киржачской и Тейковской почтово-телеграфныхъ конторахъ и Гусевскомъ и Болдинскомъ почтово-телеграфныхъ отдѣленіяхъ.

Преобразованы изъ почтовыхъ отдѣленій въ почтово-телеграфныя: Верхній Ландехъ съ 31 Мая, Вознесенье 14 Іюня и Аньково съ 17 Сентября.

Вновь устроено телеграфныхъ линій 41 вер., проводовъ 53½ вер.

По Иваново-Вознесенской телефонной сѣти: прибыло абонентовъ 26, убыло 17, Устроено линій: 10½ вер.-проводовъ 71 вер упразднено линій 11 вер. проводовъ 75½ вер.

По Шуйской сѣти: Прибыло абонентовъ 4, убыло 5.
Вновь устроено линій 423 саж., упразднено 393 саж.

Дѣятельность почтово-телеграфныхъ и почтовыхъ учреждений Владимірской губерніи выражалась въ слѣдующихъ цифрахъ:

Категорія корреспонденціи.	Мѣстная.	ПОЛУЧЕННАЯ.		ОТПРАВЛЕННАЯ.			
		Иногородная.	Международная.	Иногородная.	Международная.		
<i>Простыя письма:</i>							
Закрытыя	{	Платныя	39158	2606347	24283	—	13964
		Безплатныя	43942	1140497	—	—	—
Открытыя	{	Платныя	8477	604996	9799	—	7047
		Безплатныя	407	16170	—	—	—
Простыя бандерольныя отправленія		140760	431772	32058	—	1601	
Абонементныя изданія		208	3540231	11647	99777	—	
Заказная корреспонденція		12206	396278	3170	—	1768	
<i>Денежныя и цѣнные пакеты:</i>							
Число		801	157944	95	134887	1017	
Цѣнность		14216	30978991	14666	33965655	72174	
<i>Денежныя переводы:</i>							
По почтѣ		—	213254	6	225036	2	
По телеграфу		—	1275	—	1041	—	
Цѣнность		—	6575812	53	5816987	130	
<i>Посылки:</i>							
Число		2	40467	69	24847	91	
Цѣнность		10	10385017	2535	8705247	6118	
Безъ цѣны		3	31964	375	—	33	
Цѣнность переходящей корреспонденціи		—	—	—	—	7222143	
<i>Телеграммы:</i>							
Тарифныя		601	99241	489	81828	596	
Безплатныя		87	11147	25	6057	12	
Проходящія		—	—	—	—	—	
Доходъ	{	Почтовый	—	—	—	—	348022
		Телеграфный	—	—	—	—	69609

VIII. Дѣятельность Владимірскаго Лѣсохранительнаго Комитета за 1902 годъ.

Въ теченіе отчетнаго года случаевъ признанія дачъ защитными не было.

Случаевъ разрѣшенія Комитетомъ разчистокъ лѣсной почвы было 13 на площади 1.233,16 дес., каковыя разчистки разрѣшены на основаніи п. п. 1, 2, 6, 7, и 9 ст. 803 Лѣсн. Устава.

Въ теченіе 1902 года прекращено опустошительныхъ рубокъ лѣса въ 14 случаяхъ въ 14 дачахъ на площади 155 дес.;

На защитный лѣсъ утверждаемо плановъ хозяйства не было, на лѣса же не признанные защитными утверждено 61 планъ хозяйства на площади 16.547,90 дес.

По преслѣдованію нарушеній Положенія о сбереженіи и охраненіи лѣсовъ въ отчетномъ году возбуждено было 5 преслѣдованій на сумму 1.367 руб. 42 коп., каковыя дѣла и остались къ 1903 году неразсмотрѣнными.

Случаевъ возложенія обязанности искусственнаго облѣсенія было 4 на площади 60,98 дес.

Случаевъ производства работъ по распоряженію Лѣсохранительнаго Комитета на счетъ виновныхъ въ отчетномъ году не было.

IX. П о ж а р ы.

(Приложеніе вѣдомости № 7 и 8).

Число пожарныхъ случаевъ въ губерніи въ отчетномъ году было 970, въ томъ числѣ въ городахъ 107 и въ селеніяхъ 863.

Строеній уничтоженныхъ пожарами было 2.495 жилыхъ и 437 нежилыхъ; общій убытокъ простирался до 1.744.688 руб.

Наибольшее число пожаровъ было въ лѣтніе и осенніе мѣсяцы, — лѣтомъ отъ неосторожнаго обращенія съ огнемъ, а осенью во время сушки хлѣба въ овинахъ.

Наибольшее число пожаровъ (472) произошло отъ неосторожнаго обращенія съ огнемъ, поджоговъ было 108 и отъ удара молніи 31, остальные пожары произошли какъ вслѣдствіе дурнаго содержанія печей и трубъ, такъ и отъ прочихъ различныхъ причинъ.

Губернское Земство по страховому отдѣленію продолжало свою работу направленную ко борьбѣ съ пожарами

въ селеніяхъ въ отчетномъ году съ той же настойчивостью, какъ и въ минувшіе годы.

Мѣропріятія земства въ этомъ направленіи заключались:

а) въ содѣйствіи къ правильному устройству селеній, согласно утвержденныхъ плановъ, путемъ выдачи пособій на переносъ построекъ и содержанія при уѣздныхъ управахъ землемѣровъ для распланированія селеній.

б) въ организаціи средствъ для борьбы съ пожарами путемъ снабженія на льготныхъ условіяхъ пожарными трубами и бочками и выдачи ссудъ и пособій на устройство водохранилищъ.

и в) въ распространеніи среди населенія огнеупорныхъ построекъ и крышъ, главнымъ образомъ организаціей продажи изъ Земскихъ Управъ по заготовительной стоимости кровельнаго желѣза.

Отчетный годъ мало различаясь отъ 1901 года по числу пожаровъ, тѣмъ не менѣе былъ значительно благопріятнымъ по числу погибшихъ отъ огня построекъ, въ 1901 году истреблено было пожаромъ 9.084 постройки, а въ 1902 году только 2.932 постройки.

Х. Народное образованіе.

(Приложеніе вѣдомость № 9).

I. Учебныя заведенія первой группы, т. е. средне учебныя и спеціальныя училища въ отчетномъ году были заполнены свыше нормы, въ 31-мъ учебномъ заведеніи въ губерніи обучалось всего 6.901 человѣкъ, причемъ мужчинъ и женщинъ было почти поровну.

Всѣ эти учебныя заведенія находятся въ городахъ, за исключеніемъ Успенской с.-хоз. школы при селѣ Смоленскомъ Переславскаго уѣзда, и развитіе ихъ, сопряженное съ большими затратами, находится почти исключительно на попеченіи Правительства и внѣ зависимости отъ экономическаго благосостоянія губерніи.

II. Училища второй группы, а именно состоящія въ вѣдѣніи Дирекціи народныхъ училищъ и большей частію совмѣстно съ училищными совѣтами, служатъ собственно «народному образованію».

Число учебныхъ заведеній этой группы въ отчетномъ году увеличилось противъ 1901 года на 14 (2%), причемъ вновь открыто было 24 училища и закрыто 10. Соответственно увеличилось и число учащихся, а именно на 1.326 (2,5%).

Число училищъ, подвѣдомственныхъ Дирекціи по уѣздамъ распредѣляется неравномѣрно и соотношеніе числа училищъ къ территоріи уѣзда, къ количеству народонаселенія видно изъ слѣдующей таблицы:

У ѣ з д ы.	Число училищъ.			Число квадр. верстъ на 1 училищ.	Число жителей на 1 училищ.
	Дирекц.	Церковн.	Всего.		
Александровскій .	37	68	105	29,7	1178
Владимірскій	56	87	143	15,3	1311
Вязниковскій	46	39	85	36,3	1069
Гороховецкій	47	38	85	44,1	1277
Ковровскій	63	43	106	31,03	1077
Меленковскій	49	58	107	31,7	1247
Муромскій	45	59	104	20,3	1202
Переславскій	48	43	91	34,3	996
Покровскій	85	48	133	29,7	1420
Судогодскій	44	43	87	54,3	1205
Суздальскій	63	45	108	22,6	1333
Шуйскій	84	40	124	20,6	1225
Юрьевскій	52	64	116	20,6	1027
По губерніи .	719	675	1394	28,83	1203
	За исключеніемъ 172 школъ грамоты			32,83	1370

Въ 719 народныхъ училищахъ преподаваніемъ занято 1889 лицъ, изъ коихъ законоучителей 661, учителей 552 и учительницъ 676.

Преподавательскій персоналъ по образованію принадлежитъ къ:

	Учителей.	Учитель- ницъ.	Всего.
а) Кончившимъ курсъ въ учительскихъ семинаріяхъ и институтахъ и получившимъ спеціальную подготовку и образованіе	285	44	329

б) Кончившимъ курсъ въ среднихъ учебныхъ заведеніяхъ . . .	138	420	558
в) Не кончившимъ курсъ среднихъ учебныхъ заведеній, но имѣющимъ право на учительское званіе	111	203	314
г) Не имѣющимъ права на преподаваніе	18	9	27
	<hr/>	<hr/>	<hr/>
	552	676	1228

По размѣрамъ получаемого ежегодно за трудъ вознагражденія распредѣляются такъ:

	Законуч.	Учит.	Учит--цы	Всего
Безплатно.	3	1	8	12
Менѣе 50 р.	122	3	—	125
Отъ 50 до 100 р.	409	7	—	416
„ 100 „ 150 „	59	4	5	68
„ 150 „ 200 „	38	7	59	104
„ 200 „ 300 „	13	94	274	381
„ 300 „ 400 „	17	436	330	783
	<hr/>	<hr/>	<hr/>	<hr/>
	661	552	676	1889

Распредѣленіе учащихся по возрасту:

	муж.	жен.	всего
7 лѣтъ	839	594	1433
8 „	5199	3033	8232
9 „	8007	4108	12115
10 „	8700	4033	12733
11 „	6777	2986	9763
12 „	4508	1282	5790
13 „	2018	88	2106
14 „	795	61	856
15 „	246	20	266
16 „	73	—	73
17 „	33	—	33
18 „	8	—	8
19 „	2	—	2
	<hr/>	<hr/>	<hr/>
	37204	16205	53410

По сословіямъ:

	муж.	жен.	всего
Дворянъ и чиновник	360	145	505
Духовнаго званія . .	284	272	556
Городскихъ сословій.	4607	2496	7103
Сельскихъ	31954	13292	45246
	37205	16205	53410

Въ отчетномъ году въ училища всего поступило учениковъ 19770 (м.—13030 и ж.—6740) выбыло до окончанія срока 12.214 (м.—7369 и ж.—4845) и окончило курсъ 6230 (м.—4761 и ж.—1469); изъ числа окончившихъ курсъ получили льготу по отбыванію воинской повинности 3-го разряда 506 учениковъ и 4-го разряда 4650 учениковъ.

Въ отчетномъ году на содержаніе всѣхъ 719 училищъ получилось изъ разныхъ источниковъ 911.700 р. 54 к. Для сравненія поступленій отчетнаго года съ предыдущимъ 1901 можетъ служить слѣдующая таблица.

НАЗВАНІЕ ИСТОЧНИКОВЪ.	Въ 1901 г.		Въ 1902 г.		Болѣе (+) или мѣнѣе (-).	
	Руб.	К.	Руб.	К.	Руб.	К.
Изъ Государ. казначейства	64318	82	73685	82	+	9367 -
Отъ земства	344566	80	377612	84	+	33046 4
„ городск. обществъ . .	89311	47	98403	3	+	9091 56
„ сельскихъ	30547	17	28867	89	-	1679 28
Пожертвованій част. лицъ	207833	99	281568	59	+	73734 60
Платы за ученье	9925	30	11064	13	+	1138 23
‰‰ съ капиталовъ	40812	38	40498	24	-	314 14
Итого	787316	53	911700	54	+	124384 1

Изъ всѣхъ поступившихъ денегъ въ отчетномъ году израсходовано 895.808 р. 31 к., на каковую сумму приобрѣтено книгъ 90,081 на 27.564 р. 55 к., учебныхъ пособій 4788 на 5.356 р. 20 к. и израсходовано на классныя принадлежности 17.444 р. 60 к., а остальные на содержаніе преподавателей.

Расходы по содержанию училищъ приходились на каждаго учащагося не равномерно, въ зависимости отъ разряда училища, такъ 12 р. 58 к. для учащагося въ сельскомъ начальномъ училищѣ и 99 р, 91 к. въ училищахъ, дѣйствующихъ по особымъ уставамъ.

Кромѣ того тѣ же цифры не одинаковы и въ каждомъ уѣздѣ, и колеблются соотвѣтственно расходамъ каждаго уѣзднаго земства на народное образованіе; средніе выводы по каждой категоріи училищъ даютъ достаточно ясное представленіе и выражаются въ слѣдующихъ цифрахъ.

Разряды и наименованія училищъ.	Число учащихся.	Суммы отпущенныя по каждому разряду.		Приходилось на 1 учащагося.	
		рубли.	коп.	рубли.	коп.
Городскія по полож. 1872 г.	1836	70445	67	38	36
2-хъ клас. начал. въ гор.	473	7918	—	16	74
Сельскія учил. М. Н. П.	5753	186288	14	32	38
Учил. дѣйст. по особ. уст.	587	58650	44	99	91
Приходскія въ гор. и посад.	2592	49353	52	19	4
„ селеніяхъ.	114	1608	45	14	10
Начальн. въ город. посад.	4401	63694	47	14	47
„ селеніяхъ.	37654	473741	85	12	58
По губерніи.	53410	911700	54	17	7

Школы, подвѣдомствѣнныя Епархіальному Училищному Совѣту.

Въ вѣдѣніи Епархіальнаго Училищнаго Совѣта за отчетный (1902) годъ состояло школъ:

У Ѣ З Д Ы.	Второклассныхъ.	Двухклассныхъ.	Одноклассныхъ.	Школъ грамоты.	ИТОГО.
Александровскій	1	1	65	2	69
Владимірскій	—	—	72	18	90
Вязниковскій	1	2	26	11	40
Гороховецкій	1	—	22	16	39
Ковровскій	1	1	34	8	44
Меленковскій	—	1	32	25	58

Кромѣ сего въ воскресныхъ школахъ преподаваніемъ Закона Божія занимались—14 лицъ и прочихъ предметовъ—45 лицъ; изъ нихъ 43 лица получили среднее образованіе и 2 лица со свидѣтельствами на званіе учителя начальной школы.

Во всѣхъ школахъ къ 1-му января 1902 года было учащихся:

Мальчиковъ	18.730
Дѣвочекъ	8.458
Итого	27.188

Къ 1-му Января 1903 года состоитъ:

Мальчиковъ	19.549
Дѣвочекъ	8.775
Итого	28.324

Такимъ образомъ число учащихся увеличилось на 819 мальчиковъ и 317 дѣвочекъ, а всего на 1136 человекъ.

Число учащихся приходится въ среднемъ на одно училищѣ 41,13.

Изъ числа учащихся окончило курсъ и получило право на льготу по воинской повинности—1.839, безъ свидѣтельствъ на льготу—285 и дѣвочекъ—650, всего окончило курсъ—2.774.

Кромѣ сего въ воскресныхъ школахъ къ 1-му января 1903 года состоитъ обучающихся—139 мужскаго пола, и 489 женскаго пола, всего—628.

Источники содержанія:

На содержаніе всѣхъ училищъ духовнаго вѣдомства, кромѣ школъ воскресныхъ, въ 1902-мъ году поступило:

а) Отъ церквей	15.717 р.
б) „ монастырей	2.926 „
в) „ братства	—
г) „ земствъ	7.208 „
д) „ городовъ	1.022 „
е) „ волостныхъ и сельскихъ обществъ.	12.456 „
ж) „ приходскихъ попечительствъ	295 „
з) „ благотворительныхъ учрежденій	1.360 „

и) Отъ желѣзно - дорожныхъ обществъ, фаб-	
рикъ и заводовъ	11546 р.
і) „ частныхъ лицъ	104.376 „
к) „ % съ капиталовъ	4.360 „
л) „ разныхъ другихъ источниковъ	5.633 „
м) „ Училищнаго Совѣта при Св. Синодѣ.	160.208 „
	<hr/>
Итого	327.107 р.

Содержаніе воскресныхъ школъ обезпечивалось поступлениями:

а) Отъ земства	100 р.
б) „ городовъ	175 „
в) „ частныхъ лицъ	160 „
	<hr/>
Итого	435 р.

XI. Народное здравіе и общественное призрѣніе.

а) Мѣстное Управленіе Россійскаго Общества Краснаго Креста.

Дѣятельность Мѣстнаго Управленія въ 1902 г. главнымъ образомъ направлена была на удовлетвореніе нуждъ мѣстнаго населенія и клонилась къ достиженію общихъ цѣлей, положенныхъ въ основаніе дѣятельности Общества Краснаго Креста. Наилучшимъ средствомъ къ осуществленію этихъ цѣлей Управленіе признавало усиленіе средствъ и улучшеніе организациі состоящихъ въ его вѣдѣніи—Общины сестеръ милосердія и амбулаторной лѣчебницы, почему всѣми силами и прилагало особыя заботы къ созданію условій, наиболѣе благопріятствующихъ успѣшной дѣятельности названныхъ учрежденій. Справедливо усматривая въ недостаткѣ денежныхъ средствъ одинъ изъ серьезнѣйшихъ тормазовъ для осуществленія задачъ Общества, Мѣстное Управленіе въ отчетномъ году удѣляло значительную долю своего вниманія на изысканіе новыхъ источниковъ для усиленія своихъ ресурсовъ. Въ сихъ видахъ Управленіе принимало мѣры къ привлеченію пожертвованій на нужды Общества Краснаго Креста и къ увеличенію числа платныхъ членовъ Общества (членскихъ взносовъ въ 1901 г. было 646; а въ

1902 г.—856 руб.). Кроме того, Мѣстное Управленіе продолжало и въ 1902 г. сборъ пожертвованій въ пользу населенія, пострадавшаго отъ неурожая въ 1901 г.,—пожертвованныхъ суммъ къ 1 января 1902 г. въ Управленіи числилось 2.287 р. 2 к., въ 1902 году поступило 6.084 р. 4 к., изъ нихъ отослано въ Главное Управленіе Краснаго Креста 5.432 р. 53 к. и израсходовано на пересылку 9 р. 16 коп.; затѣмъ къ 1 Января 1903 года осталось въ Управленіи 2.929 р. 37 коп. Въ отчетномъ 1902 году Мѣстнымъ Управленіемъ организованъ былъ сборъ пожертвованій въ пользу пострадавшаго отъ землетрясенія населенія гор. Шемахи; такихъ пожертвованій въ Управленіе поступило 415 р. 22 к., изъ нихъ въ Кавказское Окружное Управленіе Краснаго Креста отослано 409 р. 98 коп. и уплачено на почтовые и другіе расходы 4 р. 74 к. Что же касается организованнаго Мѣстнымъ Управленіемъ сбора пожертвованій вещами и деньгами въ пользу пострадавшихъ отъ землетрясенія въ гор. Андижанѣ, то такихъ пожертвованій въ 1902 году еще не поступало, въ виду открытія такового сбора только съ конца Декабря мѣсяца.

Георгіевская Община сестеръ милосердія.

Во Владимірской Георгіевской Общинѣ сестеръ милосердія къ концу отчетнаго 1902 года состояло: 21 сестра милосердія и 11 испытуемыхъ. Въ теченіе этого года изъ Общины уволилось 6 сестеръ милосердія и двѣ испытуемыхъ и умерла одна сестра милосердія.—По распоряженію Главнаго Управленія Россійскаго Общества Краснаго Креста,—въ отчетномъ году изъ Владимірской Георгіевской Общины было командировано два санитарныхъ отряда сестеръ милосердія:—одинъ въ ночь на 4 Марта отправился изъ Владиміра въ г. Омскъ для оказанія помощи населенію Акмолинской области въ борьбѣ съ эпидеміей цынги, а другой въ ночь на 10 Августа отправился въ Читу для оказанія помощи населенію въ борьбѣ съ обнаружившейся въ нѣкоторыхъ мѣстностяхъ Пріамурскаго края холерной эпидеміей.—Что касается дѣятельности остававшихся въ Общинѣ сестеръ милосердія, то таковая не выступала въ отчетномъ году изъ обычныхъ условій ихъ труда,—она была все-

цѣло направлена къ уходу за больными въ г. Владимірѣ и и разныхъ мѣстахъ губерніи (г. г. Покровѣ, Ковровѣ и проч.), а также приурочивалась къ состоящимъ при мѣстномъ Управленіи амбулаторной лѣчебницѣ и аптекѣ, гдѣ сестры являлись, по прежнему, дѣятельными помощниками врача при производствѣ имъ врачебныхъ изслѣдованій и приготовленіи медикаментовъ.—Учебныя занятія въ Общинѣ для приготовленія испытуемыхъ къ полученію ими званія сестеръ милосердія въ отчетномъ году начались 2 Октября. Для практическихъ занятій испытуемыя ежедневно отправлялись въ Губернскую Земскую больницу, а также и въ свою лѣчебницу, теоретически же занимались въ Общинѣ.

Лѣ ч е б н и ц а.

Въ 1902 году посѣтили лѣчебницу, считая и повторныя посѣщенія, 15.347 человекъ,—болѣе предшествующаго года на 880 чел. Первично посѣтили 7.044 чел., повторно—8.303 чел. На каждый день въ году, съ праздничными днями, падаетъ среднимъ числомъ 42 чел. Каждый больной побывалъ въ лѣчебницѣ среднимъ числомъ 2,1 разъ. Минимумъ и максимумъ больныхъ колебался отъ 30 до 70 чел. въ день. На каждый мѣсяць въ году приходилось больныхъ среднимъ числомъ 1.278,8 чел.—Изъ 7.044 чел., обращавшихся въ лѣчебницу за медицинской помощью, болѣе большой процентъ падаетъ на мѣстныя болѣзни (63,3), затѣмъ—инфекціонныя (24,2), далѣе—конституціональныя (9,0), и, наконецъ, болѣзни отъ внѣшнихъ причинъ (травматическія поврежденія)—(3,3). Въ отчетномъ году изъ лѣчебницы было отпущено лѣкарствъ по 19.956 рецептамъ врача.

Денежныя суммы Управленія.

Въ 1902 году поступило: членскихъ взносов 856 руб., процентовъ на процентн. бумаги 3.921 руб. 79 коп., возвращено Главнымъ Управленіемъ 5⁰/₁₀ налога 215 руб. 45 к., разныхъ поступленій 24 р. 10 к., а всего 5.017 руб. 34 коп. Израсходовано: на пособіе, храненіе вкладовъ въ Отдѣленіи Государственнаго Банка, въ пособіе общинѣ и лѣчебницѣ, непредвидѣнныя надобности, почтовые и телеграфные рас-

ходы, въ запасный на надобности военного времени капиталъ, въ капиталъ на помощь увѣчнымъ воинамъ и проч. 5.017 руб. 34 коп.

Къ 1 Января 1903 года находилось въ управленіи: запасный на надобности военного времени капиталъ въ 77.381 р. 47 к., капиталъ для оказанія помощи увѣчнымъ воинамъ въ 26.345 р. 37 к., спеціальныя суммы:—Судогодскаго Комитета—3.471 р. 78 к., вдовъ и сиротъ—2.340 р. 66 к., фондъ Общины—3.471 р. 84 к. и переходящихъ суммъ 841 р. 98 к.

б) Народное здравіе.

Въ отчетномъ году состояло въ штатныхъ должностяхъ и занималось практикой 188 врачей, въ томъ числѣ 6 женщинъ. Изъ нихъ: при врачебномъ отдѣленіи Губернскаго Правленія 2, уѣздныхъ и городскихъ 25, земскихъ 100, городскихъ обществъ 3, фабричныхъ 40, желѣзнодорожныхъ 7, при учебныхъ заведеніяхъ 1, при лѣчебницѣ 3 и вольнопрактикующихъ 7.

Дантистовъ числилось 22, фельдшеровъ и фельдшерницъ 425, изъ нихъ правительственныхъ 13, земскихъ 220, городскихъ обществъ 10, фабричныхъ 152, желѣзнодорожныхъ 18, при учебныхъ заведеніяхъ 5, при лѣчебницахъ 4, вольнопрактикующихъ 3.

Повивальныхъ бабокъ было 143, изъ нихъ правительственныхъ 14, земскихъ 75, городскихъ обществъ 5, фабричныхъ 23, желѣзнодорожныхъ 2 и вольнопрактикующихъ 24.

Оспопрививаніе въ отчетномъ году производилось особыми оспопрививателями, а также фельдшерами, фельдшерницами и частію повивальными бабками и врачами. Число вакцинированныхъ было всего 81.947.

Въ содержимомъ Губернскимъ Земствомъ въ гор. Владимірѣ телятникѣ, для приготовленія детрита, оспа была привита на 65 телятахъ, снята съ 63 тел. Приготовлено и отпущено 10.074 баночекъ детрита на 151.110 прививокъ.

Больныхъ сифилисомъ зарегистрировано 10.380. Сифилисъ среди сельскаго населенія распространенъ въ большей или меньшей степени почти повсемѣстно, но наибольшее число заболѣваній въ отчетномъ году было наблюдаемо въ уѣздахъ:

Меленковскомъ, Шуйскомъ и Покровскомъ, а самое меньшее въ Суздальскомъ и Гороховецкомъ.

Аптекъ съ вольной продажей лекарствъ (нормальныхъ и сельскихъ), содержимыхъ частными лицами и земствами на правахъ частныхъ лицъ, было 27 и 2 филиальныхъ отдѣленія аптекъ (Владиміръ и Шуя). Число платныхъ рецептовъ въ нихъ было 119.344 и выручено за нихъ 56.734 руб. 27 коп.

Въ отчетномъ году всѣхъ лечебныхъ заведеній во Владимірской губерніи было 181, изъ нихъ городскихъ 2 съ 22 кроватями, земскихъ 56 съ 1450 кроватями, тюремныхъ 8 съ 59 кроватями, фабричныхъ 104 съ 1976 кроватями, частныхъ лицъ 1 на 20 кроватей и разныхъ вѣдомствъ 10 съ 133 кроватями. Всѣхъ кроватей въ больницахъ Владимірской губерніи къ 1903 году было 3660.

Больничнымъ призрѣніемъ пользовалось въ губерніи 41.482 чел., что на 1000 жит. составляетъ 23,9, а на 1 кровать приходится 11,3 больныхъ; умершихъ во всѣхъ больницахъ было 1491, такъ что процентъ смертности въ больницахъ былъ равенъ 3,6.

Всѣхъ амбулаторій въ губерніи было 112, въ коихъ принято и дано совѣтовъ и медикаментовъ 1.113.628 больнымъ, причемъ изъ нихъ 908.172 больныхъ падаетъ на амбулаторіи, имѣющія постоянныхъ врачей, а остальные 205.456 человекъ пользовались амбулаторнымъ леченіемъ въ земскихъ фельдшерскихъ пунктахъ, гдѣ хотя и имѣются необходимые медикаменты и другія принадлежности, но нѣтъ постоянныхъ врачей; врачи же посѣщаютъ эти амбулаторіи періодически въ опредѣленные дни. Въ среднемъ на каждую амбулаторію въ день приходится по 27 больныхъ. Изъ общей суммы расходовъ земства на медицину въ отчетномъ году на содержаніе больницъ падаетъ 349.825 руб. 30 коп., содержаніе врачей 146.120 руб. 60 коп., фельдшеровъ 46.113 руб. 40 коп. и повивальныхъ бабокъ 24.172 руб. 25 коп.

Для умалишенныхъ имѣется только одинъ домъ въ гор. Владимірѣ, содержимый на средства земства, въ которомъ призрѣвается свыше 450 человекъ, всѣхъ же больныхъ умственнымъ разстройствомъ въ отчетномъ году зарегистрировано болѣе тысячи человекъ.

Родовспомогательныя заведенія,

Всѣхъ родильныхъ приютовъ и больничныхъ отдѣленій въ отчетномъ году было 26 съ 177 кроватями въ нихъ; въ теченіе года поступило роженицъ 5811 (въ томъ числѣ первородящихъ 1092), изъ коихъ выписалось неразрѣшившись 142 и умерло 16; подверглось операціямъ 341, больныхъ послѣ родовыми болѣзнями было 129 и общими 137.

Число родовъ своевременныхъ было 5162 живыми и 169 мертвыми, преждевременныхъ—183 живыми и 93 мертвыми, выкидышей 204 и многоплодныхъ родовъ 81.

Всѣхъ младенцевъ родилось 5690, изъ нихъ мальчиковъ 2827, дѣвочекъ 2601 и мертвыхъ 262. Въ заведеніяхъ умерло дѣтей 122.

Организація земской медицины въ губерніи лежитъ на обязанности уѣздныхъ земствъ и потому представляетъ изъ себя большое разнообразіе. Нѣкоторые уѣзды близки къ окончательному введенію станціонарной системы врачебной помощи, въ большинствѣ же случаевъ практикуется разѣздная система.

Губернское земство содержитъ центральную губернскую больницу, въ которой работаютъ 9 врачей, 14 фельдшеровъ и 2 акушерки; общее число больныхъ, пользовавшихся леченіемъ, было въ отчетномъ году свыше 3.000 человекъ. Кромѣ того губернское же земство имѣетъ 2 межъ-уѣздныхъ больницы въ Сергіевыхъ Горахъ Гороховецкаго уѣзда и въ Талинѣ Переславскаго и 7 межъ-уѣздныхъ амбулаторій. На случай эпидеміи при губернской больницѣ состоитъ 6 врачей и 4 фельдшера. Губернское же земство содержитъ психическое отдѣленіе для душевно-больныхъ, число которыхъ возрастаетъ съ каждымъ годомъ, и въ отчетномъ году такихъ больныхъ было свыше 1000 человекъ, при чемъ число психически больныхъ мужчинъ было вдвое болѣе чѣмъ женщинъ.

Владимірскій уѣздъ центральной больницы не имѣетъ, а имѣются сельскія больницы въ 3-хъ пунктахъ уѣзда на 40 кроватей. Кромѣ этого имѣется два врачебныхъ и 4 фельдшерскихъ приѣмныхъ покоя.

Въ Александровскомъ уѣздѣ имѣется въ городѣ центральная больница на 45 кроватей и въ уѣздѣ 2 врачебныхъ и 4 фельдшерскихъ пункта.

Вязниковское земство содержитъ 1 больницу въ городѣ на 40 кроватей, 1 въ селѣ Палехѣ на 20 кроватей и, кромѣ того, 3 врачебныхъ пункта.

Гороховецкое земство имѣетъ одну городскую больницу на 12 кроватей и двѣ въ с. Фоминкѣ и Пестякахъ на 12 кроватей каждая, одинъ врачебный и 4 фельдшерскихъ пункта.

Ковровское земство имѣетъ одну центральную больницу на 40 кроватей и три сельскихъ въ Лежневѣ, Воскресенскомъ и Вознесенѣ на 55 кроватей и три врачебныхъ пункта.

Меленковское земство содержитъ 1 больницу въ городѣ на 50 кроватей и 3 больницы въ с. Черсевѣ, Ляхахъ и Кузьминѣ на 58 кроватей, 1 врачебный участокъ и 8 фельдшерскихъ пунктовъ.

Муромское земство имѣетъ 1 больницу въ городѣ на 50 кроватей и 1 въ с. Арефинѣ на 8 кроватей, 2 врачебныхъ пункта и 7 фельдшерскихъ.

Переславское земство имѣетъ 1 больницу въ городѣ на 38 кроватей, 3 врачебныхъ пункта и 4 фельдшерскихъ.

Покровское земство имѣетъ 1 больницу въ г. Покровѣ на 56 кроватей, въ г. Киржачѣ на 16 кроватей и 5 врачебно-фельдшерскихъ пунктовъ.

Судогодское земство имѣетъ 1 центральную больницу на 30 кроватей и нѣсколько врачебно-фельдшерскихъ пунктовъ.

Суздальское земство имѣетъ 1 больницу въ городѣ на 41 кровать и 2 въ уѣздѣ на 16 кроватей, кромѣ того имѣется въ уѣздѣ одинъ врачебный и 3 фельдшерскихъ пункта.

Шуйское земство имѣетъ 1 больницу въ городѣ на 90 кроватей и 4 больницы въ уѣздѣ на 60 кроватей и 6 врачебныхъ пунктовъ.

Юрьевское земство имѣетъ 1 больницу въ городѣ на 60 кроватей, 1 въ уѣздѣ на 4 кровати и 3 врачебныхъ пункта.

Составъ медицинскаго персонала, содержамаго уѣздными земствами, въ отчетномъ году, а равно и число коечныхъ и амбулаторныхъ больныхъ въ уѣздахъ видѣнъ изъ слѣдующей таблицы:

Названіе уѣздовъ.	Число врачей.	Число фельдшер.	Количество коечныхъ больныхъ.	Число посѣщеній амбулаторными больными.
Владимірскій	5	9	395	78964
Александровскій	3	10	618	60957
Вязниковскій	7	16	528	93456
Гороховецкій	5	7	523	48365
Ковровскій	8	20	1707	136528
Меленковскій	5	24	1617	132629
Муромскій	6	12	686	64762
Переславскій	5	12	405	86936
Покровскій	7	9	1396	92950
Судогодскій	4	8	511	49384
Суздальскій	4	10	755	66376
Шуйскій	9	21	1885	88421
Юрьевскій	6	9	1121	61454
По губерніи	74	167	12148	1061152

в) Общественное призрѣніе.

Въ отчетномъ году функціонировали въ губерніи слѣдующія богадѣльни, пріюты и благотворительныя учрежденія:

Название богадельни или приюта съ обозначеніемъ: гдѣ и кѣмъ онѣ учреждены.	На сколько кроватей устроено.	Сколько дѣйствительно въ нихъ призрѣвалось въ отчетномъ году.		Кѣмъ завѣдываются.	Что стоитъ содержаніе одного призрѣваемаго.	Средства, которыми обезпечено существованіе приютовъ и на которыя они содержатся.
		МУЖ.	ЖЕН.			
Г О Р О Д Ъ В Л А Д И М І Р Ъ .						
Александровскій дѣтскій приютъ вѣдомства учрежденій Императрицы Маріи учрежденный разными благотворителями 21 апрѣля 1844 года.	50	—	52	Владимірск. Губернскимъ Попечительствомъ дѣтскихъ приютовъ.	92 р 47 к.	На % капитала 59500 руб., ежегодные членскіе взносы и пожертвованія отъ благотворителей.
Страннопріимный домъ при Владимірскомъ Успенскомъ Кафедральномъ Соборѣ, учрежденный въ 1864 году на пожертвованія жены Губернскаго Секретаря Ѳедосіи Бѣляевой у купеческой вдовы Евдокій потаповой.	60	5386	1980	Священ. Успенскаго Кафедральн. собора О. Владиміромъ Богословскимъ.	10—15 коп. въ сутки.	1. На % съ капитала 26984 руб. 42 коп. 2, на доходъ за поминавленіе о упокоеніи и здравіи. 3, на пожертвованіе благотворителей предметами продовольствія.
Епархіальный приютъ для престарѣлыхъ и неизлѣчимыхъ больныхъ духовнаго званія, учрежденный въ память XXV Царствованія Императора Александра II.	13	8		Совѣтомъ приюта.	100 руб. въ годъ.	На % съ капитала въ 29600 руб., сборы пожертвованій съ причтовъ и церковей, епархіальныхъ и другихъ благотворителей.
Городская Богадельня. учрежденная Городскимъ Обществомъ въ память 900 лѣтія крещенія Руси.	62	85		Особымъ, по избранію Городской Думы, Комитетомъ.	40 руб. въ годъ.	На % съ капитала въ 1600 руб. принадлежащаго богадельнѣ и на пособія: отъ Городской Думы 1005 руб. въ годъ отъ Владимірскаго мѣщанскаго общества 150 руб. въ годъ, отъ Владимірскаго Уѣзднаго Земства 100 руб. въ годъ и частныхъ благотворителей.
Приютъ слѣпыхъ дѣтей, вѣдомства попечительства Императрицы Маріи Александровны, учрежденной Владимірскимъ Отдѣленіемъ Попечительства въ 1895 году.	10	15 мал.	2 дѣвоч. и 4 старухи.	Совѣтомъ Владимірскаго отдѣленія попечительства о слѣпыхъ.	До 200 руб. въ годъ.	Имѣется построенный на пожертвованія каменный домъ съ приютомъ, школою и церковью. Содержаніемъ служатъ 1, церковный кружечный сборъ 2, членскіе взносы 3, пожертвованія 4, % съ принадлежащаго отдѣленію капитала.
Состоящій подъ покровительствомъ Ея Императорскаго Величества Государыни Императрицы Александры. Ѳеодоровны, Общество оказанія временной помощи бѣднѣйшимъ жителямъ г. Владиміра и его губерніи.	—			Совѣтомъ Общ.	—	Членскіе взносы, выручка отъ продажи жертвуемыхъ вещей и вещей склада общества и наконецъ жертвуемая членами общества матеріалы и деньги.
1. Мужской домъ трудолюбія учрежденный 29 января 1895 года членами того же общества.	60	364 и 265 чел. ночлежниковъ.		Членомъ Совѣта по избранію послѣдняго.	20 коп. въ сутки.	Домъ уступленъ Городскимъ Обществомъ.
2. Женскій домъ трудолюбія.	—	—	119	Попечительниц. дворянкой В. П. Куткиной.	Плата выдавалась за каждую вещь.	
3. Дешевая Столовая и хлѣбопекарня.	—	Выдано обѣдовъ 384	59400 бесплатно за плату.	Членомъ Совѣта.	5 коп. обѣдъ.	

<p>Состоящее под Августѣйшимъ покровительствомъ Ея Императорскаго Величества Государыни Императрицы Марии Ѳеодоровны Благотворительное Общество съ первоначальной ремесленно-грамотной школой.</p>	—	67 мальч.	36 дѣвоч.	Предсѣдателемъ Общества Г. Вице-Губернаторомъ С. А. Хвостовымъ.	70 руб.	<p>1) На % съ капитала въ 75000 руб. 2) правительственную субсидію въ 1500 р. 3) пособіе Губернскаго Земства въ 1000 р. 4) пособіе города Владиміра въ 500 руб. 5) членскіе взносы. 6) заработки учащихся, и 7) пожертвованія частныхъ лицъ.</p>
<p>В Л А Д И М І Р С К І Й У Ъ З Д Ъ.</p>						
<p>Ставровская богадѣльня, находится въ с. Ставровѣ, учреждена Баксеновымъ, для кр-нѣ Ставровской вол.</p>	10	—	4	Обществ. крестьянъ Ставровской волости.	Призрѣвав. содержатся подаеніемъ благотворит.	<p>Кромѣ благотворительности разн. лицъ обезпеченія къ существован. богадѣльни не имѣется.</p>
<p>Черкутинская богадѣльня находится въ с. Черкутинѣ учреждена Свѣтлѣйшимъ княземъ Салтыковымъ.</p>	14	3	11	Крестьянами Черкутинск. волости.	Призрѣвае. содержатся на свои средства.	<p>Къ праздникамъ, въ видѣ пособія выдается % съ 500 р. бозѣ же ничего не имѣется.</p>
<p>А Л Е К С А Н Д Р О В С К І Й У Ъ З Д Ъ.</p>						
<p>Богадѣльня въ гор. Александровѣ, учрежденная Александровскимъ купцомъ Михаиломъ Матвѣевичемъ Маленовымъ.</p>	44	17	29	Александровск. Городскимъ Головою.	47 р. 50 к.	<p>Содержаніе призрѣваемыхъ въ богадѣльнѣ съ отдѣленіемъ Г.г. Мухановыхъ обезпечено неприкосновеннымъ капиталомъ въ 25.034 р. 20 коп., а также и арендными доходами съ недвижимыхъ имуществъ, кромѣ того по постановленію Думы отпускается сумма 200 руб. изъ городскихъ доходовъ.</p>
<p>Барбашевская богадѣльня въ селѣ Яковлевѣ, учрежденная вдовой Капитана Екатериною Васильевною Барбашевой-Кондратьевой.</p>	40	—	34	Означенная богадѣльня состоитъ подъ Августѣйшимъ покровительствомъ Ея Императорскаго Величества Государыни Императрицы Марии Ѳеодоровны въ вѣдомствѣ Императорскаго Человѣколюбиваго общества и завѣдывается сыномъ учредительницы.	52 руб.	<p>Богадѣльня существуетъ на внесенный учредительницею капиталъ 50.000 руб.</p>
<p>Въ селѣ Новинкахъ Круглышовѣ (Успенскомъ тожѣ) богадѣльня имени Мухановой Прасковьи Алексѣевны.</p>	15	7	8	Священникомъ и церковнымъ старостой села Успенскаго.	57 руб.	<p>Содержится на % съ капитала 25.000 р., завѣщенного Мухановой въ Успенскую церковь специальнымъ назначеніемъ на богадѣльню (% получается въ годъ 950 руб.).</p>
<p>При Троицко-Александровской мануфактурѣ товарищества Барановыхъ при селѣ Карабановѣ —пріютъ.</p>	<p>Не опредѣлено.</p>	18	13	Товариществомъ Мануфактуры.	100 руб.	<p>Содержится на средства Троицко-Александровской Мануфактуры Товарищества Барановыхъ.</p>

В Я З Н И К О В С К І Й У Ъ З Д Ъ.

Городская общественная богадѣльня, учрежденная умершею Потомственной Почетной Гражданкой Татьяной Ивановной Щеголевой.	30	14	21
Рождественская духовная богадѣльня учрежденная умершимъ Придворнымъ С-Петербургскимъ Протоіереемъ Рождественскимъ.	50	10	40
Мстерская сельская общественная богадѣльня въ слободѣ Мстерѣ, устроенная крестьянами этой слободы.	6	2	4
Серапіоновская богадѣльня, находящаяся близъ упраздненной Серапіоновой пустыни Рыловской волости, учрежденная Потомственнымъ Печетнымъ Гражданиномъ Андреемъ Николаевичемъ Лѣниновымъ и Московскимъ купцомъ Федоромъ Яковлевымъ Малининымъ.	20	—	15
Южская фабричная богадѣльня учрежденная Товариществомъ А. Я. Балина, единственно для фабрично рабочихъ.	30	10	12

Г О Р О Х О В Е Ц К І Й У Ъ З Д Ъ.

1. Срѣтенская богадѣльня, находящаяся въ гор. Гороховцѣ внутри упраздненнаго Срѣтенскаго монастыря въ каменномъ двухъ этажномъ домѣ; учреждена по завѣщанію Московскаго купца Лухманова.	Число кроватей неопредѣлено.	1	6
2. Сапожниковская, въ гор. Гороховцѣ, богадѣльня. открытая 5-го Ноября 1897 г., учреждена на средства почетнаго гражданина Михаила Федоровича Сапожникова.		7	12

Вязниковская Городская Управа.	Выдается въ годъ отъ Управы на каждое лицо 28 руб.	Содержится на проценты на капиталъ, пожертвованный Щеголевой 30.000 руб.
Заштатный протоіерей Михаилъ Нарбековъ.	Выдается на каждое лицо изъ духовнаго Попечительства въ годъ по 40 р.	Содержится изъ процентовъ на пожертвованный капиталъ 40.000 руб.
Сельскій староста слободы Мстеры.	Содержится на подаяніи жителей слоб. Мстеры.	
Священник. Серапіоновой пустыни Алексѣй Звѣревъ.	Содержится на остатки процентовъ съ капитала 5000 р., оставшагося отъ ремонта зданія, отопленія истрахованія.	На содержаніе учредителями пожертвовано Лѣниновымъ 5000 р. и Малининымъ 12 десятинъ земли.
Попечительнымъ Совѣт. ихъ 4-хъ человекъ.	Расходуется на человекъ 30 р. въ годъ.	Содержаніе на внесенный учредителями капиталъ въ 50,000 руб.

Богадѣльней завѣдываютъ и управляютъ по распоряженію Епархіальнаго начальства Соборный протоіерей съ городск. головой.	Не определѣно.	Средствами къ существованію богадѣльни служатъ проценты, получаемые съ капиталовъ, пожертвованныхъ купцомъ Лухмановымъ, вдовою капитана Вильго и женой подполковника Коноплиной, всего въ количествѣ 107 р. 16 к. въ годъ.
Богадѣльня эта находится въ завѣдываніи Городскаго Управленія.	Не определѣно.	Средствами къ существованію богадѣльни служатъ проценты съ капитала въ 21.900 р., пожертвованнаго купцомъ сапожниковымъ, и доходъ отъ сѣнокосной пожни, пожертвованной тѣмъ же лицомъ, получаемые въ количествѣ 1.205 руб. въ годъ, а также съ капитала въ 2.400 руб. пожертвованнаго купеческимъ сыномъ Матвѣемъ Яковлевымъ, получаемые въ размѣрѣ 91 руб. 20 коп въ годъ, а всего 1.296 руб. 20 коп. въ годъ.

К О В Р О В С К І Й У Ъ З Д Ъ.

Приютъ Ковровскаго Благотворительнаго Общества въ Ковровѣ для малолѣтнихъ сиротъ женскаго пола.

17 — 16

Сергіево-Елизаветинская, учрежденная Ковровскимъ обществомъ хоругвеносцевъ для бѣдныхъ гражданъ обоюга пола.

40 6 19

Всегодической волости, въ селѣ Большихъ Всегодичахъ, учреждена помѣщикомъ Петромъ Гавриловымъ.

12 — 12

Алексинской волости, въ селѣ Алексинѣ, учреждена купцомъ Никифоромъ Виноградовымъ.

6 — 6

Быковской волости, въ с. Хозниковѣ, учреждена купцомъ Тихономъ Шорыгинымъ.

50 17 9

Избираемымъ ежегодно Совѣтомъ Благотворительнаго Общества лицомъ

70 р. 35 к. въ годъ.

Содержится на $\frac{0}{100}$ съ образовавшагося капитала 3000 руб., членскіе взносы и частныя пожертвованія; имѣетъ въ гор. Ковровѣ собственный домъ.

Совѣтомъ попечителей и попечительницъ и надзирательницей.

До 40 р. въ годъ.

Содержится на $\frac{0}{100}$ съ 18.000 руб., членскіе взносы и частныя пожертвованія.

Попечителемъ крестьяниномъ села Большихъ Всегодичъ Сергѣемъ Леонтьевымъ Петровымъ.

До 25 р.

$\frac{0}{100}$ съ капитала 8.000 р., пожертвованнаго помѣщикомъ Гавриловымъ.

Попечителемъ крестьяниномъ села Алексина Кузьмою Федоровымъ Панинымъ.

До 25 р.

$\frac{0}{100}$ съ капитала въ 4015 р., пожертвованнаго г. Виноградовымъ.

Экономомъ кр. с. Хозникова Иваномъ Тимофеевымъ Хлыстовымъ.

80 р. въ годъ.

$\frac{0}{100}$ съ капитала, пожертвованнаго учредителями въ 43000 р. и на доходы съ дровяного лѣса 190 дес. 2394 саж.

М Е Л Е Н К О В С К І Й У Ъ З Д Ъ.

Въ городѣ Меленкахъ богадѣльня Александровская.

20 6 17

Меленковской

22 р. 83 к.

Призрѣваемые пользуются отопленіемъ, освѣщеніемъ и пищею на средства Меленковской Городской Управы.

За городомъ устроенная купцомъ Волковымъ богадѣльня.

4 1 3

Городской Управой.

Призрѣваемые пользуются подаяніями благотворителей.

Призрѣваемые пользуются отопленіемъ, освѣщеніемъ на средства Меленковскаго купца Николая Акимовича Егорова и добротными подаяніями.

М У Р О М С К І Й У Ъ З Д Ъ.

Богадѣльня въ г. Муромѣ для призрѣнія бѣдныхъ гражданъ обоюга пола, учреждена въ 1830 году бывшимъ Муромскимъ купцомъ Суздальцевымъ.

25 24 37

Завѣдывается Муромскимъ Городскимъ Обществен. Управленіемъ.

39 р. 9 к.

Богадѣльня содержится на $\frac{0}{100}$ съ капитала, пожертвованнаго на этотъ предметъ разными лицами и на городскія суммы.

Приютъ для дѣтей неизвѣстнаго происхожденія въ г. Муромѣ имени Ермаковыхъ. Въ отчетномъ 1902 г. приютъ переданъ въ Вѣдомство Учрежденій Императрицы Марии.

Безъ опредѣленія. 23 38

Муромск. Город. Общественнымъ Управленіемъ. Съ мая мѣсяца Муромскимъ попечительствомъ дѣтскихъ приютовъ.

55 р. 85 к.

Приютъ содержится на $\frac{0}{100}$ съ капитала, пожертвованнаго разными лицами и на городскія суммы.

ПЕРЕСЛАВСКІЙ У Ъ З Д Ъ.

Переславская Городская богадѣльня.	30	7	21
Страннопріимный домъ Переславскаго Данилова монастыря.	60	2342	2153
Переславскій дѣтскій пріютъ Вѣдомства учреждений Императрицы Маріи.	50	27	21

ПОКРОВСКІЙ У Ъ З Д Ъ.

Богадѣльня при Покровской г. Покрова церкви,	10	—	6
Странно-пріимный домъ купца Кузнецова въ г. Покровѣ.	41	2	6
При фабрикахъ Никольской мануфактуры Саввы Морозова:			
1. Колыбельня.	103	103	—
2. Колыбельня.	75	68	—
3. Богадѣльня.	20	49	118
При фабрикахъ Викула Морозова:			
Богадѣльня.	80	18	33
Богородская богадѣльня при с. Богородскомъ Покровскаго уѣзда.	8	1	5

СУЗДАЛЬСКІЙ У Ъ З Д Ъ.

Общественная Блохинская богадѣльня.	100	38	72
Шишкинскій домъ призрѣнія бѣдныхъ.		20	48

Штатнаго числа призрѣваемыхъ не опредѣлено, а содержится они въ ко- личествѣ, на какое объѣдтся доста- точнымъ пропитовъ, получаемыхъ съ неприкосновеннаго капитала.

Городской Упра- вой.	48 р. 71 к. въ годъ.	На % съ пожертвованныхъ капиталовъ 1098 р. 20 к. и изъ городскихъ средствъ 295 р. 77 коп.
По назначенію монастыря.	4 к. въ день.	На % съ пожертвованнаго капитала въ 4000 р. и на средства монастыря % съ капитала.
Уѣзднымъ По- печительствомъ.	26,06 въ день.	Членскіе взносы, частныя пожертвова- нія и доходъ отъ лотереи.

Протоіерейи Ста- роста церкви.	48 р.	Въ Покровской Городской Управѣ имѣется капиталъ въ 2000 р.
Купецъ Кузне- цовъ.	62 р.	Особаго капитала нѣтъ, содержится на средства Кузнецова
Врачемъ fabri- ки, смотрителемъ и смотрительницей.	122 р. 60 к.	Содержится на суммы отчисляемыя изъ общей прибыли.
	65 р. 97 к.	Содержится на средства товарищества.
	104 р. 7 к.	Капиталъ въ 9000 рублей принадлежа- щій мѣстному приходскому попечительству.
Смотрительницей.	110 р.	
Приходскимъ по- печительствомъ.	30 р.	

Суздальской го- родской управой и особо избран- нымъ экономомъ.	46 р. 77 к.	Содержится на % съ неприкосновеннаго капитала въ суммѣ 104.376 р. и запаснаго 9230 р., а всего 113606 р. Въ 1902 г. получено % 5156 р. 8 к.
Совѣтомъ, состо- щимъ изъ попе- чителя и 4 чле- новъ по избра- нію Суздальской городской думы.	56 р. 40 ¹ / ₂ к.	Содержится на % съ неприкосновеннаго капитала въ суммѣ 74.000 р. Въ отчетномъ году получено % 3318 р. 25 к.

<p>Шишкинскій богадѣлennyй домъ.</p>	<p>Число кроватей, опре- деляется въ 25, но соотвѣст- ственно до- ходамъ богадѣльни оно можетъ быть увеличено.</p>	<p>—</p>	<p>28</p>	<p>Богадѣльня на- ходится въ вѣдѣ- нii Епархіальна- го начальства, управляется со- вѣтомъ, состоя- щимъ изъ попе- чительницы, на- стоятельницаей монастыря и 4мо- нахинями.</p>	<p>35 р. 66 к.</p>	<p>Содержится на % съ неприкосновеннаго капитала въ суммѣ 29,700 р. Въ отчетномъ году получено % 1.449 р. 10 к.</p>	
<p>Вѣдомства учреждений Императрицы Маіри Вихревскіе пріюты:</p>							
<p>а) Для мальчиковъ.</p>		<p>10</p>	<p>12</p>	<p>—</p>	<p>Находятся въ вѣ- дѣнii Суздаль- скаго уѣднаго попечительства о дѣтскихъ прію- тахъ и завѣдуютъ для мальчи- ковъ смотрите- лемъ и для дѣво- чекъ смотритель- ницей.</p>	<p>109 р. 46 к.</p>	<p>% бумагъ на сумму 17.900 р. Въ 1902 г. получено % и доходовъ съ недвижимыхъ имуществъ 1.802 р 93 к.</p>
<p>б) Для дѣвочекъ.</p>		<p>12</p>	<p>—</p>	<p>6</p>		<p>142 р.</p>	<p>% бумагъ на сумму 18.900 р. Въ 1902 г. получено % и доходовъ съ недвижимыхъ имуществъ 1265 р 35 к.</p>
<p>Зиминская богадѣльня, учрежденная Алексан- дровской потомственной почетной гражданкой Александрой Асафовой Барановой.</p>	<p>10</p>	<p>2</p>	<p>8</p>	<p>Попечителемъ мѣщаниномъ Гав- риловскаго поса- да Алексѣемъ Ка- лабинымъ.</p>	<p>35 р.</p>	<p>Существованіе богадѣльни обезпечено капиталомъ въ 10.000 р. и прирѣваемые содержатся какъ на % съ этого капитала, такъ и на арендную сумму, получаемую еже- годно за лавки, принадлежащія богадѣльнѣ.</p>	

Ш У Й С К І Й У Ъ З Д Ъ .

<p>1. Пріютъ для престарѣлыхъ лицъ обоого пола имени отставнаго Капитана гвардіи Сергѣя Павло- вича Гессе, устроенный въ г. Шуѣ частнымъ благо- творительнымъ обществомъ въ 1880 году, при немъ имѣются.</p>	<p>18</p>	<p>5</p>	<p>13</p>	<p>Попечит. купц. А. И. Новиковымъ</p>	<p>36 р. 50 к.</p>	<p>Проценты съ неприкосновеннаго капи- тала въ 12000 руб. членскихъ взносовъ по 5 р.—535 р., съ 4 пожизненныхъ по 100 р.— 400 р., Пожертвованій разныхъ благотвори- телей деньгами, вещами и продуктами — 570 р. Сборъ отъ спектаклей, за помѣще- ніе для представленій, сборъ въ замѣнъ ви- зитовъ—671 р. 14 к. Пособіе отъ Шуйскаго земства—300 руб. Городскаго общества— 200 р. Общество имѣетъ каменный домъ и старый деревянный домъ на городской уступленной обществу землѣ.</p>
<p>а) помѣщеніе для неимущихъ.</p> <p>б) столярная, переплетная и пакетная мастер- ская.</p>		<p>16175</p>	<p>44</p>			
<p>2. Убѣжище для малолѣтнихъ, учрежденное въ г. Шуѣ частными благотворителями въ память избавленія въ Бозѣ почившаго Государя Импера- тора Александра Николаевича отъ злодѣйскаго покушенія на жизнь Его Величества 2 Апрѣля 1879 г.</p>	<p>10</p>	<p>7</p>	<p>2</p>	<p>Городской Упра- вой.</p>	<p>128 р. 88 к.</p>	<p>Проценты съ капитала въ 14797 руб. 95 к., изъ городскихъ доходовъ ежегодно отпускается по 300 р.</p>

3. Домъ Шуйскаго мѣщанскаго общества для призрѣнія престарѣлыхъ и убогихъ мѣщанъ въ г. Шуѣ, учрежденный въ 1894 году.	21	10	11
4. Шуйскій уѣздный дѣтскій Приютъ имени Императора Александра III, вѣдомства учрежденій Императрицы Марии, разрѣшенный къ открытію 12 Юля 1900 г., для дѣтей отъ 3 до 9 лѣтъ.	25	—	24
5. Дуниловская, при единовѣрческой церкви женская богадѣльня, учрежденная въ 1881 году разными частными благотворителями.	60	—	41
6. Дѣтскій приютъ въ селѣ Сергѣевѣ, при Воскресенско-Федоровскомъ женскомъ монастырѣ, учрежденный въ 1889 году.	5	—	9
7. Богадѣльня при Крестовоздвиженской с. Кожмы церкви, учрежденная потомствен. поч. гражд. Глафировой Безеновой въ 1884 г.	—	—	3
8. Родильный приютъ Маріи Александровны Гарелиной, учрежденный въ 1890 г.	—	—	1027
9. Богадѣльня ея же.	—	—	10
10. Дѣтскій приютъ ея же, Гарелиной, учр. въ 1890 году.	—	9	16
11. Богадѣльня Т-ва М-ръ Каретниковой съ С-мъ въ с. Тейковѣ, учр. въ 1881 году.	24	4	20

ГОРОДЪ ИВАНОВОВОЗНЕСЕНСКЪ.

Богадѣльня Иваново-Вознесенскаго Благотворительнаго Общества.	15	10	—
Богадѣльня для престарѣлыхъ рабочихъ имени Авксентія Новикова.	24	16	6

Число кроватей не установлено. Желеть сосредотачивать одино-врем. болѣе 20 кроватей.

Мѣщанск. старо-стою.	51 р. 60 к.	20 к. сборъ съ души, подлежащей обложенію—947 р. 80 коп. Проценты съ пожертвованнаго Шуйскимъ городскимъ обществомъ капитала въ 1000 р. Частныя пожертванія пищевыми продуктами, кружечный сборъ 3 р. 48 к.
Представителемъ попечит., предвод. дворянства.	89 р. 84 к.	Неприкосновенный капиталъ въ 23500 р. Специальный—въ 1950 р. Членскіе взносы съ 1 старшины и 75 уплатившихъ членовъ—3775 руб. Кружечнаго сбора, отъ лотерей, сбора въ замѣнъ визитовъ, отъ спектаклей и т. п.—2117 р. 23 к. Купоновъ на капиталъ—801 р. 80 к. Аренды съ дома—350 р. Недвижимыя имѣнія въ г. Шуѣ: каменный и деревянный двухъэтажные дома, въ первомъ помѣщается приютъ, а второй сдается въ аренду. Капиталъ и недвижимыя имѣнія приобрѣтены на частныя средства.
Шуйск. мѣщан. Михаиломъ Гавр Дудинымъ.	49 р. 50 к.	Обезпечена вкладомъ 56000 р., на % съ котораго и содержится.
Администраціей монастыря.	45 р.	На средства монастыря.
Священ. церкви Авдаковымъ.	43 р.	% съ капитала въ 6300 р. пожертвованнаго Безеновой.
М. А. Гарелиной.	9 р. 11 к.	Не личныя средства Гарелиной.
Тоже.	94 р. 70 к.	Т о ж е.
Тоже.	244 р. 7 к.	Т о ж е.
Экономкой пот. псч. гр. Елизаветой Баженовой.	105 р.	На средства Товарищества отъ котораго доставляется призрѣваемымъ пища, квартира и одежда.

—	80 р. 25 к.	Средствъ обезпеченія не имѣется содержится на членскіе взносы и членскія пожертванія.
—	120	Наличныя средства владѣлицы Натальи Никоновны Новиковой.

Николаевская богадѣльня при больницѣ черно-рабочихъ.	25	10	1
Бабурина Покровская богадѣльня.	20	16	—
Александровскій домъ призрѣнія бѣдныхъ дѣтей.	40	21	16

—	99 р. 9 к.	Богадѣльный домъ содержится на отдѣляемую изъ городскихъ средствъ 1000 руб. ежегодно, остатокъ отъ прежнихъ лѣтъ 249 р. 26 к.
—	На своемъ содержаніи пользуется только помещеніемъ.	Капиталъ положенный основателями богадѣльни и другими благотворителями дающій ежегодныхъ процент. 71 р. 48 к.
—	154 р. 50 к.	Сиротскій домъ содержится: 1) на отдѣляемые изъ городскихъ средствъ 3.000 руб.; 2) на проценты съ капитала въ суммѣ 32 100 руб., 3) членскія взносы, и 4) плату за пенсионеровъ согласно § 14 устава.

Ю Р Ъ Е В С К І Й У Ъ З Д Ъ .

Богадѣльня учрежденная Городскимъ Обществомъ гор. Юрьева.	—	2	8	39 р. 64 к.	Городской	На средства города.
Богадѣльня устроенная Юрьевскимъ купцомъ А. Е. Красковскимъ.	—	1	9	35 р. 32 к.	Управой.	На содержаніе богадѣльни учредителемъ внесенъ капиталъ въ суммѣ 10075 р. 16 коп., % съ котораго и обезпечивается содержаніе ея.
Богадѣльня въ с. Есиплевѣ, учрежденная Г. Акинфовымъ.	3	9	4	4 р. 50 к.	Особо избранный попечитель.	Проценты съ капитала внесеннаго въ вѣчность Г. Акинфовымъ, которыхъ получается 91 р. въ годъ.
Богадѣльня въ с. Снѣгиревѣ, учрежденная Кн. Салтыковымъ	—	12	12	15 р. 40 к.	Повѣренный кн. Салтыкова.	Средства Князя Салтыкова.
Богадѣльня въ с. Симѣ, учрежденная Княземъ Александромъ Борисовичемъ Голицынымъ.	6	—	6	70 руб.	Княземъ Голицынымъ.	Средства Князя Голицина
Приходская богадѣльня въ с. Аньковѣ, устроенная приходскимъ попечительствомъ.	15	5	10	40 руб.	Попечительствомъ.	Средства попечительства.

ХІІ. Ветеринарія и скотоводство.

Въ 1902 году во Владимірской губерніи числилось домашняго скота всего 942689 головъ, изъ нихъ: лошадей 207098, крупнаго рогатаго скота 370261, овецъ и козъ 326086 и свиней 39244. Распредѣленіе количества означенныхъ животныхъ по уѣздамъ показано въ слѣдующей таблицѣ:

У Ѣ З Д Ы.	Наличное колич. животныхъ.			
	Лошадей.	Крупнаго рог. скота	Овецъ и козъ.	Свиней.
Владимірскій	15116	40705	2735	2489
Александровскій	18827	27184	39450	3477
Вязниковскій	11499	22775	17817	2131
Гороховецкій	14296	31309	15311	3740
Ковровскій	14895	28945	22158	3248
Меленковскій	19055	35168	36396	5235
Муромскій	15533	26218	24280	4685
Переславскій	17236	25264	27123	1240
Покровскій	16825	32148	19822	5660
Судогодскій	13660	30055	29532	3675
Суздальскій	16400	23136	35230	2320
Шуйскій	14035	21648	7898	123
Юрьевскій	19721	25706	48334	1221
Итого	207098	370261	326086	39244

Въ 1902 году въ губерніи существовали слѣдующія повальныя и заразныя болѣзни: 1) сибирская язва, 2) эмфизематозный карбункулъ, 3) ящуръ, 4) бѣшенство, 5) бациллярная рожа и пневмоэнтеритъ свиней, 6) сапъ, мытъ и инфлюэнца лошадей, 7) злокачественная катарральная горячка рогатаго скота, 8) туберкулезъ, 9) актиномикозъ, 10) чесотка и лишай и 11) глистные болѣзни овецъ. Отъ всѣхъ названныхъ болѣзней, бывшихъ въ теченіе года въ 793 поселе-

ніяхъ, въ общей сложности заболѣло скота 48554 головы изъ нихъ выздоровѣло 46858 гол., пало и было убито, съ цѣлью скорѣйшаго прекращенія эпизоотій, 1681 голова.

Къ концу 1902 года ветеринарный персоналъ Владимірской губерніи состоялъ изъ 39 ветеринарныхъ врачей и 40 фельдшеровъ. Въ числѣ первыхъ было: на службѣ правительственной Министерства Внутреннихъ Дѣлъ 8, на земской—27, городской -1, государственнаго коннозаводства—2 и вольнопрактикующихъ—1; изъ числа ветеринарныхъ фельдшеровъ на правительственной службѣ, въ томъ числѣ и государствен. коннозаводства 8, земской—26 и городской—6.

Въ отчетномъ году, также какъ и въ предшествовавшіе годы, государственное коннозаводство развивало свою дѣятельности по улучшенію мѣстнаго коневодства. Главнѣйшую пользу дѣятельности коннозаводства слѣдуетъ признать въ прогрессирующемъ улучшеніи крестьянскихъ лошадей; слѣдя за требованіями жизни Гаврилово-Посадская конюшня снабжаетъ случные пункты почти исключительно рабочими производителями, тѣхъ породъ, которые наиболѣе пригодны въ крестьянскомъ хозяйствѣ и пользуются большимъ спросомъ на рынкахъ.

Въ губерніи въ отчетномъ году дѣйствовали 27 случныхъ пунктовъ во всѣхъ уѣздахъ, исключая Судогодскаго, на эти пункты было отпущено 95 производителей, которыми и покрыто 2805 матокъ, принадлежащихъ, въ большинствѣ случаевъ (2422), крестьянамъ.

Конюшни и манежи были предоставлены безвозмездно въ 13 пунктахъ—земствомъ, въ 9—мѣстными помѣщиками, въ 3—сельскими обществами, въ 1—управляющимъ Успенской с.-хоз. фермой и главный пунктъ находился въ Гавриловомъ Посадѣ при конюшнѣ коннозаводства. Болѣе детальныя свѣдѣнія по дѣятельности коннозаводства видны изъ слѣдующей таблицы:

Мѣсто нахожде- ніе случныхъ пунктовъ.	Въ какомъ уѣздѣ.	Число жеребцовъ на пунктѣ.	Въ чемъ помѣ- щеніи находится пунктъ.	Число покры- тыхъ матокъ.				Сумма выручен- ная за случну. Р.
				Помѣ- щичьихъ.	Кресть- янскихъ	Прочихъ.	Всего.	
1. Гавриловъ Посадъ	Судальск.	27	Госуд. Коннозав.	8	611	18	637	1722
2. Суздаль	„	4	Земское.	4	110	6	120	285
3. Ст. Быково . . .	„	2	Двор. Машкова.	2	55	4	61	183
4. Крапивново . . .	„	2	Земское.	—	57	5	62	118
5. Юрьевъ	Юрьевск.	4	„	3	156	14	173	519
6. Сима	„	4	Кн. Голицина.	20	91	8	119	357
7. Аньково	„	2	Общ. крестьянъ.	1	56	8	65	195
8. Владиміръ	Владимірск.	3	Земское.	4	86	10	100	300
9. Переславль . . .	Переславск.	4	„	6	111	35	152	253
10. Бектышево	„	4	П. Е. Самсонова.	8	154	4	166	378
11. Туханка	„	2	Д. И. Колокольцов.	4	26	8	38	114
12. Нагорье	„	2	Общ. крестьянъ.	1	54	6	61	61
13. Смоленское	„	1	Успенск. с. хоз. ф.	—	25	6	31	93
14. Александровъ . . .	Александр.	4	Земское.	—	121	18	139	219
15. Уварово	„	2	А. П. Коробова.	13	68	3	84	84
16. Дубна	„	2	В. Н. Товарова.	7	33	1	41	63
17. Дубки	Покровск.	2	В. И. Курута.	4	39	7	52	124
18. Андреевское	„	2	Кн. Воронцова.	—	28	4	32	96
19. Шуя	Шуйск.	2	Земское.	1	61	5	67	98
20. Иваново-Вознесен.	„	2	„	1	56	23	80	160
21. Ковровъ	Ковровск.	2	„	—	55	8	63	111
22. Вязники	Вязниковск.	2	„	—	54	8	62	92
23. Гороховедъ	Гороховецк	4	„	—	90	3	93	279
24. Пестяки	„	2	Общ. крестьянъ.	—	44	2	46	69
25. Муромъ	Муромск.	2	Земское.	1	27	16	43	129
26. Валово	„	3	Ф. С. Брюхова.	11	77	14	102	306
27. Меленки	Меленковск.	3	Земское.	1	77	38	116	192
Итого	—	95	—	99	2422	284	2805	6627

ХІІІ. О ходѣ крестьянскаго дѣла.

1) Дѣятельность Губернскаго Присутствія.

А. По административнымъ дѣламъ

Съ 1-го Января отчетнаго года въ производ-
ствѣ Губернскаго Присутствія было дѣлъ 1832

Въ томъ числѣ нарядовъ	22
Изъ нихъ въ теченіе года рѣшено	1692
Къ 1-му Января 1903 года осталось неразрѣ- шенныхъ дѣлъ	140
Всего въ 1902 году состоялось журналовъ по административнымъ дѣламъ	2140
Поступило входящихъ бумагъ	7595
Выпущено исходящихъ бумагъ	9263

Б. По судебнымъ дѣламъ.

Съ 1-го Января отчетнаго года въ производ- ствѣ Губернскаго Присутствія было дѣлъ	1542
Изъ нихъ въ теченіе года рѣшено дѣлъ	1518
Къ 1-му Января 1902 года осталось нерѣшен- ныхъ судебныхъ дѣлъ	24
Поступило входящихъ бумагъ	3290
Выпущено исходящихъ бумагъ	2299

В. По продовольственнымъ дѣламъ.

Съ 1-го Января 1902 года было въ производ- ствѣ: дѣлъ	518
нарядовъ	IX
Изъ нихъ въ теченіе года рѣшено	527
Къ 1-му Января 1902 года осталось неразрѣ- шенныхъ дѣлъ	—
Всего въ 1902 году состоялось журналовъ	540
Поступило входящихъ бумагъ	1555
Выпущено исходящихъ бумагъ	1043

Г. По обслѣдованію сельскихъ обществъ объ отсрочкахъ и
разсрочкахъ недоимокъ по закону 7-го Февраля 1894 г.

Къ 1-му Января 1902 г. оставалось произведе- денныхъ и неразсмотрѣнныхъ обслѣдованій по	7 сел.
Въ теченіе 1902 года вновь поручено произ- водство обслѣдованій по	25 „
Представлено въ 1902 году обслѣдованій по	11 „
и кромѣ того прекращены производства по об- слѣдованіямъ, за уплатою крестьянами недоимокъ по	3 „
Разсмотрѣно въ 1902 году дѣлъ по отсрочкамъ и разсрочкамъ недоимокъ по	18 „

Къ 1-му Января 1903 года осталось недостав-
ленныхъ въ Губернское Присутствіе обслѣдовай по 3 сел.

Д. По обслѣдованію сельскихъ обществъ о разсрочкѣ вы-
купныхъ платежей по законамъ 13-го Мая 1896 года и
31-го Мая 1899 года.

Къ 1-му Января 1902 года оставалось произ-
веденныхъ и неразсмотрѣнныхъ обслѣдованій сна-
чала примѣненія закона по 434 сел.

Въ теченіе 1902 года вновь произведено обслѣ-
дованій по 36 „

Разсмотрѣно въ 1902 г. ходатайствъ крестьянъ
о пересрочкѣ выкупного долга 27 „

Къ 1-му Января 1903 года осталось произведе-
нныхъ обслѣдованій 390 „

2) Дѣятельность Уѣздныхъ Съѣздовъ.

По административнымъ дѣламъ

Въ отчетномъ году предстояло разсмотрѣть:

а) приговоровъ волостныхъ и сельскихъ сходовъ	2287
изъ нихъ разсмотрѣно	2224
осталось неразсмотрѣнныхъ	63

б) жалобъ на постановленія Земскихъ Началь-
никовъ по административнымъ дѣламъ:

въ отчетномъ году предстояло разсмотрѣть . .	969
изъ нихъ разсмотрѣно	901
осталось неразсмотрѣнныхъ	68

По судебнымъ дѣламъ.

Съ 1-го Января отчетнаго года въ производ-
ствѣ Уѣздныхъ Съѣздовъ было судебныхъ дѣлъ 8884

Изъ нихъ въ теченіе года рѣшено 7687

Осталось къ 1-му Января 1902 года неразрѣ-
шенныхъ дѣлъ 1197

Число обжалованныхъ Губернскому Присут-
ствію приговоровъ и рѣшеній 1447

Число отмѣненныхъ Губернскимъ Присутствіемъ
приговоровъ и рѣшеній 198

3) Дѣятельность Земскихъ Начальниковъ.

1. По разсмотрѣнію приговоровъ волостныхъ и сельскихъ сходовъ:

Въ отчетномъ году предстояло разсмотрѣть приговоровъ	9557
Изъ нихъ разсмотрѣно	9504
Къ 1-му Января 1903 года осталось неразсмотрѣнныхъ	53

2. По дѣламъ о семейныхъ раздѣлахъ:

Въ отчетномъ году было семейныхъ раздѣловъ	1722
Предстояло разсмотрѣть жалобъ на нихъ . . .	240
Изъ нихъ разсмотрѣно	229
Къ 1-му Января 1903 года осталось разсмотрѣнныхъ	11

3. По жалобамъ на должностныхъ лицъ волостного и сельскаго управленія:

Въ отчетномъ году предстояло разсмотрѣть дѣлъ	1868
Изъ нихъ рѣшено	1777
Осталось нерѣшенныхъ	91

4. По надзору за опекунами, учрежденными надъ личностью и имуществомъ малолѣтнихъ сиротъ сельскаго состоянія:

Въ отчетномъ году предстояло разрѣшить жалобъ	222
Изъ нихъ разрѣшено	210
Осталось неразрѣшенныхъ	12

5. По судебнымъ дѣламъ Земскихъ Начальниковъ:

Въ отчетномъ году предстояло разрѣшить судебныхъ дѣлъ	9508
Изъ нихъ разрѣшено	8290
Въ томъ числѣ гражданскихъ	2177
По цѣнности исковъ на сумму	102412 р. 24 к.
Затѣмъ осталось неразрѣшенныхъ судебныхъ дѣлъ	1218

4) Дѣятельность волостныхъ судовъ.

Въ отчетномъ году находилось въ производствѣ волостныхъ судовъ:

а) дѣлъ гражданскихъ 26.478, по цѣнности исковъ на сумму 686.695 р. 13 к.	
разрѣшено	25086
Изъ нихъ: осталось неразрѣшенныхъ	1392
обжаловано въ Уѣздные Съѣзды	4288
б) дѣлъ уголовныхъ	18664
разрѣшено	17549
оставалось неразрѣшенныхъ	1115
Изъ нихъ: обжаловано рѣшеній	2062
внесено на разсмотрѣніе Уѣздныхъ Съѣздовъ	1856
Общее число отмѣненныхъ Уѣздными Съѣздами приговоровъ и рѣшеній	1958

Б. Объ общественныхъ мірскихъ капиталахъ.

Къ 1-му Января 1902 г. состояло мірскихъ суммъ	510750 р. 54 к.
Въ 1902 году поступило мірскихъ суммъ	226850 „ 43 „
Въ 1902 году израсходовано	270660 „ 99 „
Къ 1-му Января 1903 года состоитъ	466939 „ 98 „

Сокращеніе мірскихъ капиталовъ произошло: 1) отъ застоя въ металлическомъ дѣлѣ, по случаю чего почти не поступили арендные деньги за уголья, сданные подъ разработку руды и 2) съ введеніемъ винной монополіи лишившей сельскія общества значительныхъ доходовъ отъ разрѣшенія права виноторговли въ чертѣ усадебной осѣдлости.

Б. Крестьянскія опеки.

Къ концу отчетнаго года въ губерніи состоитъ 3425 опека, надъ личностью и имуществомъ сиротъ при чемъ въ этомъ послѣднемъ году учреждено вновь 556 опека.

Всѣхъ денежныхъ капиталовъ, не считая другого движимаго и недвижимаго имущества, опекаемымъ принадлежитъ 441.728 р. 48 к. болѣе противъ 1901 года на 82.934 р. 93 к. Капиталы эти находятся:

Въ сберегат. кассахъ Гос. Банка	349.203 р. 40 к.
„ частныхъ и сельск. банкахъ	27.717 „ 34 „
На рукахъ у опекуновъ	24.118 „ 73 „
Въ займахъ у част. лицъ	17.642 „ 15 „
„ невзысканныхъ долгахъ	13.624 „ 54 „
„ волостн. правленіяхъ	5.384 „ 78 „
„ займахъ изъ 0/0	4037 „ 54 „

Число опекунскихъ суммъ, отданныхъ въ займы частнымъ лицамъ ежегодно сокращается и въ отчетномъ году уменьшилось противъ предшествовавшаго на 7.468 р. 63 к.

7. Мірскіе сборы.

Мірскими сборами на удовлетвореніе нуждъ 202 волостныхъ правленій и 6246 селеній, облагались 475.757 ревизскихъ душъ или, по числу владѣемой 1.802.988^{1/2} дес. надѣльной земли, 579.749 окладныхъ наличныхъ душъ. Всего дѣйствительно произведено расходовъ на мірскія потребности 1.512.304 р. 49 к., изъ которыхъ 555.147 р. 65 к. употреблены на хозяйственныя расходы и взимались по количеству владѣемаго каждымъ домохозяиномъ скота, а прочія 957.156 р. 84 коп. были употреблены на удовлетвореніе прочихъ потребностей; изъ послѣдней суммы сбора съ крестьянъ подлежало 921.697 р. 01 к., а 35.459 р. 83 к. были погашены изъ поступающихъ мірскихъ доходовъ. Предметы расходовъ были слѣдующія.

Содержаніе волостной и сельской администраціи.	482.643 р. 48 к.
Содержаніе вол. и сел. канцелярій	116.240 „ 59 „
Церковно-приходскія расходы	69.862 „ 97 „
Содержаніе сельской полиціи	60.056 „ 70 „
„ общественныхъ зданій.	53.158 „ 83 „
Подводная повинность.	46.310 „ 66 „
Принятіе иконъ, общ. молебны и пр.	40.823 „ 13 „
Содержаніе дорогъ, переправъ и т. п.	26.769 „ 39 „
„ „ школъ, библиотекъ и т. п.	24.676 „ 97 „
Расходы по пожарной части.	19.079 „ 81 „
„ „ хлѣбозапасной „	18.442 „ 06 „
„ „ постройкамъ общ. зданій	15.923 „ 58 „
„ „ на обществ. благотворительность.	13.057 „ 57 „
Прочіе расходы	49.911 „ 10 „

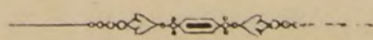

О ФАБРИКАХЪ И ЗАВОДАХЪ
ВО ВЛАДИМИРСКОЙ ГУБЕРНІИ
за 1902 годъ.

ВѢДОМОСТЬ

о выданныхъ промысловыхъ свидѣтельствахъ и билетахъ и о поступившихъ суммахъ основного промыслового налога и прибавочныхъ къ нему сборовъ, а также штрафовъ за нарушение правилъ о семь налогѣ

ПО ВЛАДИМІРСКОЙ ГУБЕРНІИ

за 1902 годъ.

Наименованіе уѣздовъ и городовъ, если послѣдніе выдѣлены въ особый классъ мѣстностей по платежу промыслового налога.	Классъ мѣстности.	Сословн. купеческія свидѣт.		Д Л Я Т О Р Г О В Ы Х Ъ П Р Е Д П Р І Я Т І Й.																															
		Число.		I-го разряда.					II-го разряда.					III-го разряда.					IV-го разряда.			V-го разряда.													
		1-й гильдіи.	2-й гильдіи.	Сумма, поступившая за свидѣтельства.		Число свидѣтельствъ			Сумма основнаго налога.	Число безплатныхъ промысловыхъ билетовъ на складочныя помѣщенія.	Число свидѣтельствъ.			Сумма основнаго налога.	Число безплатныхъ промысловыхъ билетовъ на складочныя помѣщенія.	Число свидѣтельствъ.			Сумма основнаго налога.	Число свидѣтельствъ на торговныя предпріятія.	Сумма основнаго налога.	Число свидѣт.			Сумма основнаго налога.										
				Годо-выхъ.	Полуго-довыхъ.	На торго-вую пред-пріятія.	На складоч-ныя помѣщенія.	Годо-выхъ.			Полуго-довыхъ.	На торго-вую пред-пріятія.	На складоч-ныя помѣщенія.			Годо-выхъ.	Полуго-довыхъ.	На торго-вую пред-пріятія.				На складоч-ныя помѣщенія.	Годо-выхъ.	Полуго-довыхъ.		На развоз-ный торгъ.	На разнос-ный торгъ.								
Владимірскій	III	1	75	1550	4	—	—	—	2000	1	256	13	9	—	19795	154	769	39	2	—	11833	41	233	40	1518	147	1	12	6	3040					
Александровскій	III	1	31	670	—	—	—	—	—	—	110	—	—	2	8274	72	420	24	1	—	4683	21	94	9	591	16	—	40	6	578					
Вязниковскій	III	1	35	750	—	—	—	—	—	—	110	1	13	—	8443	125	374	18	4	—	5757	79	241	69	1653	6	3	7	12	228					
Гороховецкій	IV	—	11	220	—	—	—	—	—	—	91	4	4	—	4690	63	414	29	2	—	4289	38	267	37	1142	7	—	7	1	185					
Гор. Иваново-Вознесен.	п/ш	8	58	1560	17	—	10	—	8800/--	22	201	38	9	3	—	20595/2850	—/110	341	266	37/18	1	—	7179	4131	34	159/77	52	14	1480	504	3	1	26	1	229
Ковровскій	III	5	45	1150	—	—	—	—	—	—	140	5	3	1	10729	116	523	18	1	—	7983	24	210	37	1371	6	1	7	2	178					
Меленковскій	III	—	18	360	—	—	—	—	—	—	53	4	—	—	4125	40	375	30	4	—	5862	94	273	45	1773	19	2	2	—	412					
Муромскій	п/ш	3	54	1230	1	—	—	—	500	4	138	3	3	—	10498	74	444	23	—	—	6832	22	269	41	1737	21	1	9	3	493					
Переславскій	III	3	25	650	—	—	—	—	—	—	75	2	8	—	5796	66	369	21	4	—	5704	91	100	32	696	15	—	38	3	537					
Покровскій	III	1	43	910	1	—	3	—	590	5	211	11	36	—	16669	164	747	45	1	—	11545	58	241	34	1548	11	1	44	8	518					
Судогодскій	III	1	18	410	—	—	—	—	—	—	66	—	—	—	4950	63	313	13	3	—	4801	50	148	17	939	20	—	2	9	439					
Суздальскій	III	—	31	620	—	—	—	—	—	—	82	2	14	—	6393	70	469	19	3	—	7186	58	152	42	1038	7	—	6	1	179					
Шуйскій	III	2	49	1080	8	—	1	—	4030	16	138	7	11	—	10744	78	421	69	1	—	6835	39	188	61	1311	8	—	9	4	226					
Юрьевскій	III	1	27	590	—	1	—	—	250	—	73	2	16	—	5742	58	414	14	5	—	6330	18	108	4	660	10	1	30	2	396					
Итого		27	520	11750	31	1	14	—	16170	48	1782	63	120	3	140293	1283	6659	417	34	—	102750	667	2760	534	17961	296	11	239	58	7638					
Въ 1901 г. было выдано		26	537	12040	28	3	13	—	14652	65	1775	534	133	4	157640	2166	6025	1990	36	—	103343	912	2862	758	19230	372	20	282	51	9489					
Въ отчетномъ г. { Болѣе		1	—	—	3	—	1	—	1518	—	7	—	—	—	—	—	634	—	—	—	—	—	—	—	—	—	—	—	7	—					
{ Менѣе		—	17	290	—	2	—	—	—	47	—	471	13	1	17347	883	—	1573	2	—	593	245	102	224	1269	76	9	43	—	1851					

Наименованіе уѣздовъ и городовъ, если послѣдніе выдѣлены въ особъй классъ мѣстностей по платежу промыслового налога.	Классъ мѣстоости.	ДЛЯ ПРОМЫШЛЕННЫХЪ ПРЕДПРІЯТІЙ.																		Число бесплатныхъ промысл. свидѣт.					
		Число свидѣтельствъ.						Сумма основнаго налога.	Число свидѣтельствъ.				Сумма основнаго налога.	Число свидѣтельствъ.						Сумма основнаго налога.	Число свидѣтельствъ на паровыя суда.	Сумма основнаго налога.	На подряды и поставки (ст. 64 Полож.).	Отставнымъ нижн. чинамъ и семействамъ церковнослуж. (п. 42 ст. 6 Пол.).	На складочныя помѣщенія (п. 36 ст. 6 и ст. 42 Полож.).
		I-го разряда.		II-го разряда.		III-го разряда.			IV-го разряда.		V-го разряда.			VI-го разряда.		VII-го разряда.		VIII-го разряда.							
		Годо-выхъ.	Полуго-довыхъ.	Годо-выхъ.	Полуго-довыхъ.	Годо-выхъ.	Полуго-довыхъ.	Въ руб-ляхъ.	Годо-выхъ.	Полуго-довыхъ.	Годо-выхъ.	Полуго-довыхъ.	Въ руб-ляхъ.	Годо-выхъ.	Полуго-довыхъ.	Годо-выхъ.	Полуго-довыхъ.	Годо-выхъ.	Полуго-довыхъ.	Въ руб-ляхъ.	Въ руб-ляхъ.				
Владимірскій	III	3	—	1	—	—	5500	4	2	19	3	1775	26	8	42	17	95	11	1169	—	—	1	27	19	
Александровскій	III	2	—	1	—	4	6000	17	—	20	6	3700	39	5	93	5	80	2	1534	—	—	—	18	63	
Вязниковскій	III	3	—	4	—	8	12750	11	—	35	—	3400	39	6	130	6	103	2	1873	2	60	—	18	370	
Гороховецкій	IV	—	—	—	—	—	—	3	—	10	4	1050	22	—	16	6	9	1	334	1	96	—	9	10	
Гор. Иваново-Вознесенскъ	п/III	15	—	8	1	5	33750	12	—	22	11	3175	¹⁰ / ₁₆	³ / ₆	³⁰ / ₁₄	⁸ / ₅	²⁹ / ₂₃	⁵ / _—	⁶⁹⁴ / ₄₆₉	—	—	—	14	278	
Ковровскій	III	5	—	2	—	4	11500	8	—	27	3	2625	23	8	37	24	43	7	887	1	47	—	22	16	
Меленковскій	г/III	2	—	—	—	5	5500	13	1	7	12	2675	¹ / ₁₀	[—] / ₆	[—] / ₁₄	[—] / ₈	[—] / ₁₇	[—] / _—	²⁵ / ₄₀₈	—	—	—	12	134	
Муромскій	г/III	—	—	— ²	—	— ⁴	— ⁴⁰⁰⁰	— ¹²	—	— ⁴⁵	— ⁷	— ⁴¹⁷⁵	² / ₄₁	[—] / ₁₁	[—] / ₅₉	[—] / ₅	[—] / ₃₄	[—] / ₁	⁵⁰ / ₁₂₃₁	14	680	—	15	3	
Переславскій	III	1	—	2	—	2	4500	8	—	14	1	1925	17	9	35	4	33	2	683	—	—	—	11	76	
Покровскій	III	10	—	6	—	7	24750	58	5	70	13	12900	90	16	102	7	131	2	2604	—	—	—	14	377	
Судогодскій	III	—	—	1	—	3	2500	24	1	26	2	5025	44	1	32	1	30	2	988	—	—	—	6	167	
Суздальскій	III	—	—	3	—	1	3500	2	—	6	1	625	16	1	26	3	23	2	512	—	—	—	15	18	
Шуйскій	III	4	—	3	—	5	11500	8	1	34	5	3100	28	7	44	20	99	21	1179	—	—	—	13	192	
Юрьевскій	III	1	—	2	—	3	5000	6	—	12	1	1525	9	4	34	4	41	3	544	—	—	—	7	32	
Итого		46	—	35	1	51	130750	186	10	345	69	47625	433	91	708	133	790	62	15186	18	883	1	201	1755	
Въ 1901 году выдано		46	—	27	1	54	122750	194	11	350	64	48626	437	99	770	101	874	70	15704	18	846	1	304	2647	
Въ отчетномъ году { Болѣе		—	—	8	—	—	8000	—	—	—	5	—	—	—	—	32	—	—	—	—	37	—	—	—	
{ Менѣе		—	—	—	—	3	—	8	1	5	—	1001	4	8	62	—	84	8	518	—	—	—	103	892	

Наименованіе уѣз- довъ и городовъ, если послѣдніе вы- дѣлены въ особый классъ мѣстностей по платежу про- мыслового налога.	Классъ мѣстности.	ДЛЯ ЛИЧНЫХЪ ПРОМЫСЛОВЫХЪ ЗАНЯТІЙ.																								Ярмарочн.		Поступило сборовъ.											
		Число свидѣтельствъ.						V РАЗРЯДЪ.												VII разрядъ.						Сумма основного налога.	Число яр- марочныхъ свидѣ- тельствъ.	Сумма сбора съ ярмароч- ныхъ свидѣтельствъ.	Сумма основного промы- слового налога, поступив- шаго безъ выборки про- мысловыхъ свидѣтельствъ.	Сумма всѣхъ прибавоч- ныхъ сборовъ въ казну.	Штрафовъ и взысканій по нарушеніямъ основ- ного промыслового на- лога.	Всего сборовъ съ доку- ментовъ и по взыска- ніямъ.							
		II разряда (экспе- диторы).		III разряда (бирж. маклеры и нога- риусы).		IV разряда (аген- ты и торговля по- средники).		ПРИКАЗЧИКИ I-го КЛАССА.						Приказчики 2 кл.						Сумма основного налога.	VI разряда (ком- мивояжеры).		VII разрядъ.																
		Годо- выхъ.	Полу- годов.	Годо- выхъ.	Полу- годов.	Годо- выхъ.	Полу- годов.	При торговыхъ I-го и промышлен- ныхъ I—III раз- ряда.	При торговыхъ II-го и промыш- ленныхъ IV раз- ряда.	При торговыхъ III-го и промыш- ленныхъ V и VI разряда.	При промышлен- ныхъ предпрія- тияхъ VII и VIII разряда.	При торговыхъ предпріятияхъ IV разряда.	При предпрія- тияхъ развознаго торга.	Сумма основного налога.	Годо- выхъ.	Полу- годов.	Годо- выхъ.	Полу- годов.	Годо- выхъ.		Полу- годов.	Годо- выхъ.	Полу- годов.	Годо- выхъ.	Полу- годов.	Сумма основного налога.	Годо- выхъ.	Полу- годов.	Годо- выхъ.	Полу- годов.	Въ руб. ляхъ.	Въ руб. ляхъ.	Въ руб. ляхъ.	Въ руб. ляхъ.					
		Владимірскій . . .	III	—	—	—	—	15	—	150	29	1	35	3	47	3	4	—	1	—	—	—	—	—	1861	1	—	60	—	188	—	1112	—	—	—	180	—	1047	52530
Александровскій . . .	III	—	—	—	—	8	—	80	31	1	30	2	17	3	2	—	—	—	—	—	—	—	1841	1	—	188	1	105	—	1601	—	—	—	17	—	132	31501		
Вязниковскій . . .	III	—	—	—	—	10	1	105	36	7	15	1	27	3	—	—	—	—	—	—	—	—	1863	10	6	186	5	58	1	2015	—	—	—	510	—	1596	41003		
Гороховецкій . . .	VI	—	—	—	—	3	1	35	—	—	9	—	16	2	—	—	1	—	—	—	—	—	284	—	—	1	—	33	1	140	—	—	—	682	13147				
Г. Ив.-Вознесен.	II/III	—	—	—	—	12 ² / ₂	—	24 ⁰ / ₂₀	182	3	38	3	40	12	2	—	—	—	—	—	—	—	7496	—	—	934	14	223	4	6546	—	—	—	6758	—	2587	109065		
Ковровскій . . .	III	—	—	—	—	10	—	100	35	—	17	2	36	4	1	—	—	—	—	—	—	—	1817	1	1	114	—	50	2	963	—	—	—	18	—	1013	40381		
Меленковскій . . .	III	—	—	—	—	5	—	50	19	—	25	2	26	6	1	—	—	—	—	—	—	—	1363	1	—	113	—	74	1	1026	—	—	—	—	—	579	24158		
Муромскій . . .	III	—	—	—	—	13	—	130	20	—	25	5	44	5	2	1	4	—	—	—	—	—	1547	1	—	22	—	103	3	600	—	—	—	238	—	525	34416		
Переславскій . . .	III	—	—	—	—	6	—	60	17	1	12	—	25	3	3	—	—	—	—	—	—	—	1023	—	—	70	1	46	—	607	—	—	—	36	—	268	22485		
Покровскій . . .	III	—	—	—	—	20	—	200	79	—	49	2	41	1	4	—	2	—	—	—	—	—	4034	—	—	873	1	204	5	6067	—	—	—	40	—	1734	84109		
Судогодскій . . .	III	—	—	—	—	5	—	50	8	—	23	2	47	2	—	—	—	—	—	—	—	—	1048	1	—	36	—	73	2	562	—	—	—	—	—	496	22208		
Суздальскій . . .	III	—	—	—	—	10	—	105	7	1	11	1	25	1	—	—	—	—	—	—	—	—	645	—	—	19	1	56	—	341	—	—	—	24	—	544	21712		
Шуйскій . . .	III	—	—	—	—	14	—	140	46	1	24	4	35	2	2	—	—	—	—	—	—	—	2371	2	—	202	15	80	2	1681	—	—	—	443	—	1045	45685		
Юрьевскій . . .	III	—	—	—	—	19	—	190	12	—	10	1	26	1	—	—	—	—	—	—	—	—	793	—	—	81	1	33	—	621	—	—	—	—	124	22765			
Итого . . .		—	—	—	—	152	3	1665	515	15	323	28	452	48	21	1	8	—	1	—	—	—	27986	18	7	2899	39	1326	21	23882	—	—	—	8264	—	12372	565165		
Въ 1901 г. было выдано		—	—	—	—	165	6	1806	508	8	323	155	330	410	28	3	1	—	—	—	—	—	29061	14	1	2839	45	1321	102	23356	—	—	—	7468	—	13289	579300		
Въ отчет- номъ г. { Болѣ { Менѣ		—	—	—	—	—	—	—	7	7	—	—	122	—	—	7	—	1	—	—	—	—	1075	4	6	60	—	5	—	526	—	—	—	796	—	—	—	917	14135

ВѢДОМОСТЬ

ПО ИСПОЛНЕНІЮ ВОИНСКОЙ ПОВИННОСТИ

ВЛАДИМІРСКОЙ ГУБЕРНІИ

въ 1902 году.

№№ статей по порядку.	Содержаніе статей.	У				Ы.									Общій итогъ.
		Владимірскій.	Суздальскій.	Шуйскій.	Ковровскій.	Вязниковскій.	Гороховецкій.	Судогодскій.	Меленковскій.	Муромскій.	Покровскій.	Александровскій.	Переславскій.	Юрьевскій.	
	I.														
	<i>О выполненіи призыва.</i>														
1	По разверсткѣ назначено къ приему на службу	377	304	352	350	237	274	274	475	376	339	257	285	269	4169
2	Для пополненія назначеннаго числа новобранцевъ состояло:														
	а) по призывнымъ спискамъ (ст. 103 Уст.)	1265	1010	1188	1141	772	919	904	1608	1246	1162	920	922	922	13979
	б) по дополнительнымъ спискамъ А (ст. 158, 353 и 354)	—	—	—	—	—	—	1	—	—	—	—	—	—	1
	в) по дополнительнымъ спискамъ Б (ст. 129)	61	184	183	98	80	48	84	69	133	97	88	65	116	1306
	Итого	1326	1194	1371	1239	852	967	989	1677	1379	1259	1008	987	1038	15286
3	Въ числѣ внесенныхъ въ призывные списки заключалось:														
	а) Имѣвшихъ право на льготу по семейному положенію														
	I-го разряда	330	246	342	279	195	238	216	389	317	321	269	218	246	3606
	II-го »	281	244	284	275	169	212	222	374	282	222	182	196	184	3127
	III-го „	66	41	46	61	39	42	34	80	75	56	37	44	62	683
	Итого	677	531	672	615	403	492	472	843	674	599	488	458	492	7416
	б) по вѣроисповѣданію														
	1) христіанъ	1262	1010	1187	1140	772	919	904	1608	1246	1162	920	922	922	13974
	2) евреевъ	3	—	1	1	—	—	—	—	—	—	—	—	—	5
	3) магометанъ	—	—	—	—	—	—	—	—	—	—	—	—	—	—
	Итого	1265	1010	1188	1141	772	919	904	1608	1246	1162	920	922	922	13979
	в) по сословіямъ:														
	1) Лицъ, внесенныхъ въ ревизскія сказки, а равно приписанныхъ къ обществамъ послѣ ревизіи (ст. 94 Уст.)	1221	1001	1154	1124	765	910	887	1597	1224	1148	909	908	905	13753
	2) Лицъ, изъятыхъ отъ внесенія въ десятую народную перепись, а также вышедшихъ послѣ ревизіи изъ податнаго состоянія ст. 95 Уст.	44	9	34	17	7	9	17	11	22	14	11	14	17	226
	Итого	1265	1010	1188	1141	772	919	904	1608	1246	1162	920	922	922	13979
4	Въ числѣ лицъ, внесенныхъ въ дополнительный списокъ Б, заключалось получившихъ отсрочку:														
	1) по имущественному положенію ст. 60	—	—	1	—	—	—	—	—	—	—	—	—	—	1
	2) на окончаніе образованія ст. 61, 63	12	5	11	—	2	2	2	3	2	3	1	2	3	48

№№ статей по порядку.	Содержаніе статей.	У				Ы									Общій итогъ.	
		Владимір- скій.	Суздаль- скій.	Шуйскій.	Ковров- скій.	Вязник- скій.	Горохо- ведскій.	Судогод- скій.	Меленков- скій.	Муром- скій.	Покров- скій.	Александр- овскій.	Переслав- скій.	Юрьев- скій.		
	II. Признано годными къ зачисленію въ ратники ополченія 2 разряда (ст. 176).															
	а) изъ внесенныхъ въ призывные списки:															
	1) христіанъ	12	36	16	31	16	17	58	5	34	73	70	22	33	423	
	2) евреевъ	—	—	—	1	—	—	—	—	—	—	—	—	—	1	
	3) магометанъ	—	—	—	—	—	—	—	—	—	—	—	—	—	—	
	б) изъ числившихся по списку А	—	—	—	—	—	—	1	—	—	—	—	—	—	1	
	в) по списку Б	15	80	62	36	22	4	34	8	23	22	39	26	28	399	
	III. Назначено отсрочекъ по невозможности и для извлеченія болѣзней (ст. 47).															
	а) изъ внесенныхъ въ призывные списки:															
	1) христіанъ	34	113	106	53	52	43	46	56	77	36	60	50	74	800	
	2) евреевъ	—	—	—	—	—	—	—	—	—	—	—	—	—	—	
	3) магометанъ	—	—	—	—	—	—	—	—	—	—	—	—	—	—	
	б) изъ числившихся по списку А	—	—	—	—	—	—	—	—	—	—	—	—	—	—	
	в) по списку Б	19	66	61	37	34	15	20	8	36	25	34	28	42	425	
	IV. Отсрочено влѣдствіе нахождения подъ слѣдствіемъ и судомъ (ст. 169).	—	1	—	2	2	3	—	2	2	2	1	1	—	16	
	V. Отправлено на испытаніе (ст. 170).	20	23	54	—	14	40	—	26	27	8	32	12	14	270	
	Назначено къ переосвидѣтельствуванію (ст. 150 Уст.)															
	а) изъ внесенныхъ въ призывные списки.	3	4	1	—	—	7	—	—	5	—	1	—	—	21	
	б) изъ числившихся по списку А	—	—	—	—	—	—	—	—	—	—	—	—	—	—	
	в) по списку Б	—	1	1	—	—	1	—	—	—	—	—	—	2	5	
	VI. Не явилось къ исполненію призыва.															
	1) христіанъ	7	9	19	7	7	8	3	4	25	5	9	3	6	122	
	2) евреевъ	—	—	—	—	—	—	—	—	—	—	—	—	—	—	
	3) магометанъ	—	—	—	—	—	—	—	—	—	—	—	—	—	—	
7	Принято въ войска.															
	а) изъ внесенныхъ въ призывные списки.	360	294	314	330	227	252	251	463	330	308	254	275	227	3885	
	б) изъ внесенныхъ въ дополнительный списокъ	—	—	—	—	—	—	—	—	—	—	—	—	—	—	
	в) изъ внесенныхъ въ дополнительный списокъ Б, поступленіе коихъ въ войска было отсрочено:															
	1) на основаніи 47 ст. Уст. по истеченіи 1-й отсрочки.	12	7	27	13	7	15	21	6	37	17	3	8	33	206	

№№ статей по порядку.	Содержаніе статей.	У				Ы.									Общій итогъ.
		Владимирскій.	Суздальскій.	Шуйскій.	Ковровскій.	Вязниковскій.	Гороховецкій.	Судогодскій.	Меленковскій.	Муромскій.	Покровскій.	Александровскій.	Переславскій.	Юрьевскій.	
	по истеченіи 2-й отсрочки.	1	—	8	6	3	5	1	5	6	10	—	1	6	52
	2) на основаніи 60 61 63 и 84 ст. Уст.	4	3	2	—	—	1	1	1	2	3	—	1	3	21
	г) зачтено квитанцій	—	—	1	—	—	1	—	—	1	1	—	—	—	4
	Всего принято	377	304	352	349	237	274	274	475	376	339	257	285	269	4168
	Осталось въ недоборѣ:														
	1) христіанъ	—	—	—	—	—	—	—	—	—	—	—	—	—	—
	2) евреевъ	—	—	—	1	—	—	—	—	—	—	—	—	—	1
	3) магометанъ	—	—	—	—	—	—	—	—	—	—	—	—	—	—
8	Въ числѣ принятыхъ заключается:														
	а) имѣющихъ право на льготу:														
	1) III-го разряда	—	20	17	—	—	2	—	—	11	—	20	—	—	70
	2) II-го "	—	13	8	—	—	—	—	—	—	—	8	—	—	29
	3) I-го "	—	—	—	—	—	—	—	—	—	—	—	—	—	—
	б) женатыхъ	60	173	118	115	42	103	83	349	251	100	58	125	133	1710
	изъ нихъ одиночекъ, семейство которыхъ состоитъ только изъ жены и дѣтей (цирк. Мин. Внут. Дѣль 30 Мая 1874 г. № 32)	—	—	—	—	—	3	—	3	6	—	—	—	—	12
	в) имѣющихъ право на сокращенные сроки службы:														
	1) по 1-му пунк. 64 ст. Устава.	—	1	1	—	—	1	4	1	2	5	—	—	1	16
	2) " 2-му " " " "	12	6	13	4	5	4	4	2	6	7	4	2	10	79
	3) " 3-му " " " "	104	73	117	62	42	40	56	69	77	105	59	68	79	951
	г) умѣющихъ читать и писать или только читать	190	159	149	200	129	144	145	327	186	170	147	171	153	2270
	И т о г о	306	239	280	266	176	189	209	399	271	287	210	241	243	3316
	д) зачисленныхъ, по приѣмѣ, въ запасъ:														
	1) на основаніи 80 ст. Устава	8	3	3	3	5	2	5	2	2	6	3	1	5	48
	2) " " 82 " "	—	—	—	—	—	—	—	—	—	—	—	—	—	—
	е) способныхъ къ службѣ:														
	строевой	366	296	344	344	230	270	265	471	371	326	246	281	261	4071
	нестроевой	3	5	4	2	2	1	4	2	2	6	8	3	3	45
	ж) подлежащихъ назначенію во флотъ, по 2 пункту 15 ст. Устава	—	—	—	—	—	—	—	35	—	—	—	—	—	35

№№ статей по порядку.	Содержаніе статей.	У				Ы									Общій итогъ.	
		Владимір-скій.	Суздаль-скій.	Шуйскій.	Ковров-скій.	Вязников-скій.	Горохо-вецкій.	Судогод-скій.	Мелен-ковскій.	Муром-скій.	Покров-скій.	Алексан-дровскій.	Переслав-скій.	Юрьев-скій.		
	з) мѣрою роста:															
	1) въ 2 аршина 2 ¹ / ₂ вершка	10	—	—	5	1	—	3	—	5	2	—	—	5	31	
	2) до 2 " 3 верш. включит.	41	4	7	25	21	7	20	11	3	36	5	14	37	231	
	2) " 2 " 4 " "	94	38	35	85	45	30	57	50	59	77	21	40	59	690	
	4) " 2 " 5 " "	107	76	108	98	80	49	71	106	88	100	63	76	89	1111	
	5) " 2 " 6 " "	71	106	106	82	51	84	75	163	106	75	82	81	46	1131	
	6) " 2 " 7 " "	28	55	61	38	25	56	34	92	82	32	59	53	20	635	
	7) " 2 " 8 " "	17	17	20	9	5	33	7	38	25	6	21	16	7	221	
	8) " 2 " 9 " "	1	3	10	4	4	9	2	13	2	3	3	4	1	59	
	9) " 2 " 10 " "	—	2	1	—	—	2	—	—	—	1	—	—	—	6	
	10) " 2 " 11 " "	—	—	—	—	—	1	—	—	—	—	—	—	—	1	
	Итого	369	301	348	346	232	271	269	473	373	332	254	284	264	4116	
	и) по сословіямъ:															
	1) Лицъ, внесенныхъ въ ревизскія сказки, равно приписанныхъ къ обществамъ послѣ ревизіи	367	300	348	347	236	273	268	472	371	332	257	282	263	4116	
	2) Лицъ, изъятыхъ отъ внесенія въ десятую народную перепись, а также вышедшихъ послѣ ревизіи изъ податнаго состоянія	10	4	4	2	1	1	6	3	5	7	—	3	6	52	
	Итого	377	304	352	349	237	274	274	475	376	339	257	285	269	4168	
	і) по происхожденію:															
	1) Русскихъ (Великороссовъ, Малороссіянъ и бѣлороссовъ).	377	304	351	349	237	274	274	475	376	339	257	285	269	4167	
	2) Нѣмцевъ.	—	—	1	—	—	—	—	—	—	—	—	—	—	1	
	Итого	377	304	352	349	237	274	274	475	376	339	257	285	269	4168	
	к) по вѣроисповѣданію:															
	1) Православныхъ и единовѣрцевъ	377	304	350	349	237	269	272	473	371	326	255	285	269	4137	
	2) Раскольниковъ	—	—	1	—	—	5	2	2	5	13	2	—	—	30	
	3) Прочихъ христіанъ	—	—	1	—	—	—	—	—	—	—	—	—	—	1	
	Итого	377	304	352	349	237	274	274	475	376	339	257	285	269	4168	
9	Изъ числа принятыхъ новобранцевъ:															
	а) отправлено съ мѣстъ призыва въ лечебныя заведенія (ст. 23 Настав присутствіямъ).	6	—	—	—	1	1	—	3	1	4	—	1	—	17	
	б) отправлено съ мѣста призыва по назначенію во войска	1	3	—	—	—	3	—	—	—	—	—	—	—	7	
	в) распушено по домамъ, на основаніи 177 ст. Устава	362	298	348	346	231	267	269	470	372	328	254	283	264	4092	
	Итого	369	301	348	346	232	271	269	473	373	332	254	284	264	4116	

№№ статей по порядку.	Содержаніе статей.	У				Ы									Общій итогъ.
		Владимір-скій.	Суздаль-скій.	Шуйскій.	Ковров-скій.	Вязник-скій.	Горохо-вецкій.	Судогод-скій.	Мелен-ковскій.	Муром-скій.	Покров-скій.	Алексан-дровскій.	Переслав-скій.	Юрьев-скій.	
10	За пополненіемъ контингента при освидѣтельствваніи (ст. 154 Уст.) прочихъ призывавшихся лицъ: I. Зачислено въ ратники ополченія 1-го разряда: 1) христіанъ 2) евреевъ II. Зачислено въ ратники ополченія 2-го разряда: христіанъ III. признано совсѣмъ неспособными: *) 1) христіанъ 2) евреевъ 3) магометанъ IV. Неявилося къ освидѣтельствванію: 1) христіанъ 2) евреевъ 3) магометанъ <u>Итого.</u>	371	178	216	290	196	234	206	409	317	302	138	256	228	3341
		1	—	1	—	—	—	—	—	—	—	—	—	—	2
		343	293	378	343	207	257	273	399	344	342	282	239	275	3975
		33	12	20	25	12	24	23	60	37	46	10	20	14	336
		—	—	—	—	—	—	—	—	—	—	—	—	—	—
		—	—	—	—	—	—	—	—	—	—	—	—	—	—
		8	3	11	14	15	16	3	13	9	4	5	1	5	107
		—	—	—	—	—	—	—	—	—	—	—	—	—	—
		—	—	—	—	—	—	—	—	—	—	—	—	—	—
		756	486	626	672	430	531	505	881	707	694	435	516	522	7761
	II. <i>О дѣйствіяхъ присутствій по воинской повинности въ теченіи отчетнаго года.</i>														
11	Принято на замѣну состоящихъ на службѣ, по 58 ст. Устава	—	—	—	—	—	—	—	—	2	—	—	—	—	2
12	Принято на службу до наступленія призыва на основаніи 1-го пункта 75 ст. Устава	—	—	—	—	—	1	—	—	—	—	—	—	—	1
13	Привлечено къ службѣ въ войскахъ освобожденныхъ отъ оной по 2-му пункту 79 ст. Устава	—	—	—	—	—	—	—	—	—	—	—	—	—	—
14	Привлечено на дѣйствительную службу изъ запаса зачисленныхъ въ оной: а) по 2 пункту 62 ст. Устава и по примѣчанію къ оной б) по 82 ст. Устава	—	—	—	—	—	—	1	—	—	—	—	—	—	1
		—	—	—	—	—	—	—	—	—	—	—	—	—	—
15	Принято на службу, на основаніи 173 ст. Устава: а) подлежащихъ переосвидѣтельствванію. б) находившихся въ лечебныхъ заведеніяхъ на испытаніи в) неявившихся по призыву г) состоявшихъ подъ слѣдствіемъ или судомъ <u>Итого.</u>	1	11	2	—	—	2	3	—	3	—	—	—	—	22
		3	6	12	—	—	9	6	5	6	2	17	4	4	74
		1	—	2	—	—	5	—	—	2	1	3	—	—	14
		—	1	—	—	—	—	—	1	1	—	—	—	—	3
		5	18	16	—	—	16	9	6	12	3	20	4	4	113
16	Принято на службу на основаніи 180 и 181 ст. Устава: а) по дополнительному жеребью б) безъ жеребья	—	—	1	—	—	—	—	1	1	1	1	—	—	5
		—	—	—	—	—	—	—	—	—	—	—	—	—	—

*) По какимъ именно тѣлеснымъ недостаткамъ и болѣзнямъ признаны неспособными къ службѣ по росписанію лит. А. Наставленія воинскимъ присутствіямъ показываются въ особой вѣдомости.

№№ статей по порядку.	Содержаніе статей.	У Ѣ				Ѧ Д Ы.									Общій итогъ.
		Владимір-скій.	Суздаль-скій.	Шуйскій.	Ковров-скій.	Вязник-скій.	Горохо-вецкій.	Судогод-скій.	Меленков-скій.	Муром-скій.	Покров-скій.	Александр-овскій.	Переслав-скій.	Юрьев-скій.	
17	Возвращено съ дѣйствительной службы по семейному положенію на основаніи ст. 56 Устава	5	1	3	9	4	3	7	4	1	4	2	5	4	52
18	Привлечено къ отвѣтственности за нару- шеніе законовъ о воинской повинности:														
	а) по 384 ст. Устава	3	—	—	—	—	—	—	—	—	1	—	—	—	4
	б) „ 386 „ „	—	—	—	20	—	2	—	—	—	—	—	—	—	22
	в) „ 387 „ „	—	—	—	—	—	—	—	—	—	—	—	—	—	—
	г) „ 389 „ „	—	—	—	—	—	—	1	—	—	—	—	—	—	1
	д) „ 390 „ „	—	—	—	—	—	—	—	—	—	—	—	—	—	—
	Итого	3	—	—	20	—	2	1	—	—	1	—	—	—	27
19	Опредѣленъ возрастъ по наружному виду, по 159 ст. Устава	4	11	21	—	—	—	—	47	36	10	9	—	—	138
	Изъ нихъ включено въ призывные спи- ски	4	11	17	—	—	—	—	37	27	9	9	—	—	114
20	Причислено, на основаніи 138, 139 и 140 ст. Устава, въ призывные участки	4	4	6	14	12	3	4	3	1	11	6	12	—	80
21	Отчислено изъ призывныхъ участковъ на основаніи 138 и 140 ст. Устава	9	6	20	35	32	15	30	35	22	8	3	5	—	220
22	Выдано свидѣтельствъ о припискѣ къ при- зывнымъ участкамъ:														
	а) лицамъ, означеннымъ въ 112 ст. Устава	66	1	29	17	—	14	2	10	32	21	16	23	14	245
	б) прочимъ лицамъ, обязаннымъ по ст. 115 Устава получать эти свидѣтельства	—	14	280	—	11	—	7	—	—	—	—	—	—	312
	Итого	66	15	309	17	11	14	9	10	32	21	16	23	14	557
23	Выдано свидѣтельствъ о явкѣ къ исполне- нію воинской повинности на основаніи 182 ст. Устава:														
	а) объ освобожденіи отъ службы навсегда	82	76	67	70	47	45	67	266	101	95	71	56	59	1102
	б) о зачисленіи въ ратники опол- ченія 1-го разряда	372	178	218	290	196	235	206	409	317	303	138	256	228	3346
	в) о зачисленіи въ ратники опол- ченія 2-го разряда	370	402	456	411	245	278	366	411	401	437	391	287	336	4792
	г) временныхъ	93	186	237	98	105	111	70	95	120	76	137	99	135	1562
	Итого	917	842	978	869	593	669	709	1182	939	911	737	698	758	10802

№№ статей по порядку.	Содержаніе статей.	У				В Д Ы.									Общій итогъ.
		Владимирскій.	Суздальскій.	Шуйскій.	Ковровскій.	Вязниковскій.	Горохо-вецкій.	Сулогодскій.	Меленковскій.	Муромскій.	Покровскій.	Александровскій.	Переславскій.	Юрьевскій.	
24	Поступило жалобъ въ уѣздныя и городскія воинскія присутствія (ст. 224 Уст.) на неправильности въ призывныхъ спискахъ.	43	—	11	30	2	—	—	—	50	27	—	16	19	198
25	Изъ нихъ признано уважительными .	22	—	4	18	2	—	—	—	27	14	—	12	12	111
26	Поступило жалобъ въ губернское по воинской повинности присутствіе (ст. 228 Уст.):														
	а) на неправильности въ призывныхъ спискахъ	—	—	—	—	—	—	—	—	—	—	—	—	—	—
	б) по опредѣленію неспособности къ труду	2	1	1	1	—	1	—	1	—	—	—	—	—	7
	в) по назначенію льготъ	3	1	2	—	—	3	3	—	3	2	—	1	4	22
	г) по опредѣленію возраста по наружному виду	—	—	—	—	—	—	—	1	—	—	—	—	—	1
	д) по опредѣленію годности къ службѣ	13	4	1	—	1	1	3	—	3	—	—	—	—	26
	Итого	18	6	4	1	1	5	6	2	6	2	—	1	4	56
27	Изъ нихъ признано уважительными:														
	а) на неправильности въ призывныхъ спискахъ	—	—	—	—	—	—	—	—	—	—	—	—	—	—
	б) по опредѣленію неспособности къ труду	—	—	—	—	—	1	—	—	—	—	—	—	—	1
	в) по назначенію льготъ	—	—	1	—	—	—	—	—	1	1	—	1	—	4
	г) по опредѣленію возраста по наружному виду	—	—	—	—	—	—	—	1	—	—	—	—	—	1
	д) по опредѣленію годности къ службѣ	4	—	—	—	—	—	—	—	—	—	—	—	—	4
	Итого	4	—	1	—	—	1	—	1	1	1	—	1	—	10
28	Перенесено жалобъ въ Правительствующій Сенатъ по 234 ст. Устава	—	—	1	1	1	—	—	—	—	1	—	—	—	4
29	О дѣлопроизводствѣ присутствій:														
	а) Число засѣданій, кромѣ происходящихъ для дѣйствій по призыву	47	17	39	27	10	25	43	29	22	25	22	40	38	384
	б) входящихъ бумагъ	2018	1042	1369	1082	805	948	964	1352	1602	1112	698	1269	476	14737
	в) исходящихъ бумагъ	3117	825	2754	1827	760	1713	2079	3197	2897	1287	1648	2469	1198	26771

№№ статей по порядку.	Содержаніе статей.	У					Ы							Общій итогъ.	
		Владимір-скій.	Суздаль-скій.	Шуйскій.	Ковров-скій.	Вязников-скій.	Горохо-ведскій.	Судогод-скій.	Меленков-скій.	Муром-скій.	Покров-скій.	Александровскій.	Переслав-скій.		Юрьев-скій.
30	<p>III.</p> <p>О расходахъ по призыву и приему на службу и на содержание городскихъ и уездныхъ присутствій въ теченіе отчетнаго года:</p> <p>а) Расходы по отправленію призванныхъ въ губернскаго города для пересвидѣтельствванія и въ лечебныя заведенія на испытаніе, и по содержанію этихъ лицъ въ лечебныхъ заведеніяхъ (ст. 170 Уст. о воин. пов.)</p> <p>б) Расходы на путевое, квартирное и порціонное довольствіе военнаго члена, медиковъ и военнаго пріемщика (по 186 ст. Уст.)</p> <p>в) На путевое и квартирное довольствіе предсѣдателей и членовъ присутствій (ст. 188 Уст.)</p> <p>г) На заготовленіе предметовъ для измѣренія роста и для изслѣдованія здоровья людей (п. 2 ст. 164 Уст.)</p> <p>д) На содержаніе лицъ, завѣдующихъ дѣлопроизводствами уездныхъ (окружныхъ и городскихъ) присутствій (ст. 188 Уст.)</p> <p>е) Канцелярскіе (ст. 186 п. 3 и ст. 166 Уст.):</p> <p>1) изъ казны</p> <p>2) изъ земскихъ сборовъ</p> <p>ж) На наемъ помѣщеній для присутствій, а также на ихъ меблированіе, отопленіе и освѣщеніе (ст. 167 Уст.)</p>	221—16	208—50	500—40	149— 1 151—90	179—98	733—46	190	588—32	338—56	86—57	239—20	207—42	99—42	3744—89
		122—22	131—25	148—23	136— 8	150—39	168—75	125—40	131—22	146—23	121—44	237—50	145—89	125—40	1890
		21—12	39—54	44—85	28— 8	45 р.	17—10	29—70	23—94	41—75	23—22	31—50	31—50	34—20	411—50
		—	—	—	—	—	—	—	—	—	—	—	—	—	—
		769—24	769—24	769—23	769—23	769—23	769—23	769—23	769—23	769—23	769—23	769—23	769—23	769—23	10000
		1207	855—45	941	970	687	741	803	1111 р.	1003—87	970—20	500 р.	957 р.	790 р.	11536 р. 52
		—	—	—	—	—	—	—	—	—	—	—	—	—	—
		1360	420 р.	520 р.	560	1088	440 р.	336 р.	400 р.	275 р.	220	1404	430	260 р.	7713 р.
	Всего	3700—74	2423—97	2923—71	2615—29	2919—60	2869—54	2253—33	3023—71	2574—64	2190—66	3181—43	2541—4	2078—25	35295—91

Движеніе населенія Владимірской губерніи за 1902 годъ.

Вѣдомость № 4.

Города и уѣзды.	Число бра- ковъ.	Число родившихся.									Число умершихъ.			Прибыль или убыль.
		Законнорожденныхъ.			Незаконнорожден.			Всего.			МУЖ. П.	ЖЕН. П.	ОБ. П.	
		МУЖ. П.	ЖЕН. П.	ОБ. П.	М. П.	Ж. П.	ОБ. П.	МУЖ. П.	ЖЕН. П.	ОБ. П.				
Владиміръ	189	466	486	952	65	52	117	531	538	1069	494	422	916	+ 153
Александровъ	33	111	96	207	11	7	18	122	103	225	115	75	190	+ 35
Вязники	48	170	150	320	10	1	11	180	151	331	134	135	269	+ 62
Гавриловскій посадъ	7	30	27	57	1	—	1	31	27	58	20	15	35	+ 23
Гороховецъ	19	53	68	121	2	—	2	55	68	123	56	53	109	+ 14
Иваново-Вознесенскъ	372	1679	1565	3244	97	102	199	1776	1667	3443	1221	1171	2392	+ 1051
Киржачъ	48	167	145	312	5	4	9	172	149	321	140	126	266	+ 55
Ковровъ	81	376	427	803	20	10	30	396	437	833	329	297	626	+ 207
Меленки	85	251	265	516	6	4	10	257	269	526	235	229	464	+ 62
Муромъ	48	183	189	372	3	3	6	186	192	378	187	111	298	+ 80
Переславль	78	298	267	565	9	10	19	307	277	584	201	212	413	+ 171
Покровъ	19	59	59	118	6	2	8	65	61	126	56	44	100	+ 26
Судогда	24	84	90	174	3	4	7	87	94	181	73	60	133	+ 48
Суздаль	22	92	66	158	7	3	10	99	69	168	76	90	166	+ 2
Шуя	66	286	313	599	23	15	38	309	328	637	303	228	531	+ 106
Юрьевъ	30	98	88	186	8	9	17	106	97	203	103	89	192	+ 11
Итого	1169	4403	4301	8704	276	226	502	4679	4527	9206	3743	3357	7100	+ 2106
Владимірскій	1105	3166	2961	6127	19	19	38	3185	2980	6165	2106	1967	4073	+ 2092
Александровскій	884	2845	2727	5572	74	58	132	2919	2785	5704	2058	1933	3991	+ 1713
Вязниковскій	662	2136	2004	4140	31	28	59	2167	2032	4199	1521	1416	2937	+ 1262
Гороховецкій	716	2294	2239	4533	36	33	69	2330	2272	4602	1610	1507	3117	+ 1485
Ковровскій	903	2943	2664	5607	20	12	32	2963	2676	5639	1921	1870	3791	+ 1848
Меленковскій	1106	3882	3638	7520	41	38	79	3923	3676	7599	2816	2657	5473	+ 2126
Муромскій	1017	3240	3174	6414	13	12	25	3253	3186	6439	2341	2376	4717	+ 1722
Переславскій	657	2375	2300	4675	32	30	62	2407	2330	4737	1476	1501	2977	+ 1760
Покровскій	1327	4676	4469	9145	62	71	133	4738	4540	9278	3296	3285	6581	+ 2697
Судогодскій	917	2981	2751	5732	29	19	48	3010	2770	5780	2227	2130	4357	+ 1423
Суздальскій	970	3374	3239	6613	7	10	17	3381	3249	6630	2151	2036	4187	+ 2443
Шуйскій	810	2335	2353	4688	28	34	62	2363	2387	4750	1716	1654	3370	+ 1380
Юрьевскій	899	2893	2789	5682	25	31	56	2918	2820	5738	1814	1666	3480	+ 2258
Итого	11973	39140	37308	76448	417	395	812	39557	37703	77260	27053	25998	53051	+ 24209
Всего въ губерніи	13142	43543	41609	85152	693	621	1314	44236	42230	86466	30796	29355	60151	+ 26315

ЧИСЛО ЖИТЕЛЕЙ
ПО ВЛАДИМІРСКОЙ ГУБЕРНІИ
ПО ВѢРОИСПОВѢДАНІЯМЪ.

ГОРОДА и УѢЗДЫ.	КАКИХЪ ВЪРОИСПОВѢДАНІЙ.																ИТОГО.	
	I. Православнаго.		II. Единовѣрческаго.		III. Раскольни-ковъ разныхъ сектъ.		IV. Армяно-Григоріанскаго.		V. Римско-Католическ.		VI. Проте-стантскаго и лютеранскаго.		VII. Еврейскаго.		VIII. Магоме-танскаго.			
	МУЖ.	ЖЕН.	МУЖ.	ЖЕН.	МУЖ.	ЖЕН.	МУЖ.	ЖЕН.	МУЖ.	ЖЕН.	МУЖ.	ЖЕН.	МУЖ.	ЖЕН.	МУЖ.	ЖЕН.	МУЖ.	ЖЕН.
Губернскій городъ Владиміръ	18781	13539	—	—	46	59	—	—	258	113	81	145	98	117	17	5	19281	13978
Уѣздъ Владимірскій	74718	81779	—	—	545	688	—	—	7	8	11	12	2	4	4	—	75287	82491
Уѣздный городъ Суздаль	2713	3254	—	—	—	—	—	—	1	1	—	—	—	—	—	—	2714	3255
Гавриловскій посадъ	783	677	—	—	—	—	—	—	2	1	3	7	2	5	—	—	790	690
Уѣздъ Суздальскій	68293	71724	—	—	—	—	—	—	1	1	—	—	—	—	—	—	68294	71725
Уѣздный городъ Шуя	11862	9805	70	180	136	159	—	—	15	9	23	15	43	37	16	6	12165	10211
Безуѣздный городъ Иваново-Вознесенскъ	42319	32013	696	476	446	243	—	—	111	75	68	59	191	80	251	71	44082	33017
Уѣздъ Шуйскій	51167	55829	388	471	598	774	—	—	11	11	1	1	5	3	17	—	52187	57089
Уѣздный городъ Ковровъ	9437	7798	—	—	55	52	—	—	2	3	2	2	36	28	—	—	9532	7883
Уѣздъ Ковровскій	66670	61715	—	—	120	169	—	—	—	1	1	—	—	—	—	—	66791	61885
Уѣздный городъ Вязники	2419	2474	—	—	5	7	—	—	4	3	12	13	12	18	3	5	2455	2520
Уѣздъ Вязниковскій	45851	46904	353	359	1070	894	—	—	4	5	59	42	1	—	15	3	47353	48207
Уѣздный городъ Гороховецъ	1418	1437	—	—	3	5	—	—	7	7	2	1	—	—	—	—	1430	1450
Уѣздъ Гороховецкій	49983	58229	—	—	1979	2219	—	—	4	5	1	—	2	—	—	—	51969	60453
Уѣздный городъ Муромъ	6898	6867	—	—	12	18	—	—	42	29	8	6	35	32	6	4	7001	6956
Уѣздъ Муромскій	60259	62045	—	—	828	969	2	2	10	11	4	6	1	1	—	—	61104	63034
Уѣздный городъ Меленки	4572	4443	3	2	20	31	—	—	6	5	2	—	3	2	—	—	4606	4483
Уѣздъ Меленковскій	77290	79381	280	300	172	359	—	—	2	1	14	9	—	—	—	—	77758	80050
Уѣздный городъ Судогда	1816	1792	13	14	—	—	—	—	4	1	—	—	3	4	—	—	1836	1811
Уѣздъ Судогодскій	54005	54518	150	182	957	1355	—	—	15	18	14	8	—	—	—	—	55141	56081
Уѣздный городъ Покровъ	1559	1619	—	—	2	3	—	—	4	3	—	—	35	30	—	—	1600	1655
Заштатный городъ Киржачъ	2508	2764	—	—	—	—	—	—	—	—	—	—	7	9	—	—	2515	2773
Уѣздъ Покровскій	83483	86754	14	12	5384	5671	1	—	21	20	10	8	30	34	—	—	88943	92499
Уѣздный городъ Александровъ	3965	3935	—	—	7	—	—	—	148	43	30	21	44	48	12	—	4206	4047
Уѣздъ Александровскій	60033	57935	689	590	544	564	—	—	23	16	5	2	—	—	7	3	61301	59110
Уѣздный городъ Переславль	4829	5379	—	—	—	—	—	—	4	2	7	9	18	25	—	—	4858	5415
Уѣздъ Переславскій	45505	48806	—	—	—	—	—	—	7	8	1	—	—	—	—	—	45513	48814
Уѣздный городъ Юрьевъ	4076	3519	—	—	—	—	—	—	6	5	—	—	13	9	7	—	4102	3533
Уѣздъ Юрьевскій	54067	55472	—	—	—	—	—	—	4	1	20	25	—	—	28	—	54119	55498
Итого въ городахъ	119955	101315	782	672	732	577	—	—	614	300	238	278	540	444	312	91	123173	103677
Итого въ уѣздахъ	791324	821091	1874	1914	12197	13662	3	2	109	106	141	113	41	42	31	6	805760	836936
Всего по губерніи	911279	922406	2656	2586	12929	14239	3	2	723	406	379	391	581	486	383	97	928933	940613

No.	Date	Particulars	Debit	Credit	Balance
1	1870
2	1870
3	1870
4	1870
5	1870
6	1870
7	1870
8	1870
9	1870
10	1870
11	1870
12	1870
13	1870
14	1870
15	1870
16	1870
17	1870
18	1870
19	1870
20	1870
21	1870
22	1870
23	1870
24	1870
25	1870
26	1870
27	1870
28	1870
29	1870
30	1870
31	1870
32	1870
33	1870
34	1870
35	1870
36	1870
37	1870
38	1870
39	1870
40	1870
41	1870
42	1870
43	1870
44	1870
45	1870
46	1870
47	1870
48	1870
49	1870
50	1870
51	1870
52	1870
53	1870
54	1870
55	1870
56	1870
57	1870
58	1870
59	1870
60	1870
61	1870
62	1870
63	1870
64	1870
65	1870
66	1870
67	1870
68	1870
69	1870
70	1870
71	1870
72	1870
73	1870
74	1870
75	1870
76	1870
77	1870
78	1870
79	1870
80	1870
81	1870
82	1870
83	1870
84	1870
85	1870
86	1870
87	1870
88	1870
89	1870
90	1870
91	1870
92	1870
93	1870
94	1870
95	1870
96	1870
97	1870
98	1870
99	1870
100	1870

Въдомость № 6-й.

О ПОДАТЯХЪ И НЕДОИМКАХЪ
ПО ВЛАДИМІРСКОЙ ГУБЕРНІИ
за 1902 годъ.

НАИМЕНОВАНИЕ СБОРОВЪ.	СЛѢДОВАЛО ВСТУПИТЬ.				ВНОВЬ ПРИЧИСЛЕНО.				ИСКЛЮЧЕНО.				ВЗЫСКАНО.				ОСТАЛОСЬ КЪ 1-МУ ЯНВАРЯ 1903 ГОДА.							
	Недвигомъ по 1902 г.		Оклада 1902 года.		Недвигомъ по 1902 г.		Оклада 1902 года.		Недвигомъ по 1902 г.		Оклада 1902 года.		Недвигомъ по 1902 г.		Недобора оклада 1902 г.		ВСЕГО.							
	Рубли.	К.	Рубли.	К.	Рубли.	К.	Рубли.	К.	Рубли.	К.	Рубли.	К.	Рубли.	К.	Рубли.	К.	Рубли.	К.						
I.																								
<i>Окладные налоги и платежи:</i>																								
1. Государств. поземельн. налога:																								
а) Съ крестьянск. надѣльн. земель	258	37	57477	19	17	15	176	36	186	64	—	94	79	97	57612	87	8	91	39	74	48	65		
б) Съ земель частныхъ владѣльцевъ, городовъ и состоящихъ въ завѣдываніи Департамента Удѣла	3531	39	26205	36	9	50	61	43	26	87	78	28	2353	33	22756	11	1160	69	3332	40	4593	09		
Итого государств. поземел. налога	3789	76	83682	55	26	65	237	79	213	51	79	22	2433	30	80368	98	1169	60	3472	14	4641	74		
2. Выкупныхъ платежей на осн. особ. прав.	—	—	4415	41	—	—	—	—	—	—	—	—	—	—	4415	41	—	—	—	—	—	—		
а) Съ бывшихъ помѣщичьихъ крестьянъ	7994	230	150794	124	3408	99	6576	35	15005	30	6690	64	54682	32	143445	17	13663	67	73367	78	87031	45		
б) Съ крестьянъ-собственниковъ, бывшихъ удѣльнаго вѣдомства	3271	4	140718	35	21	39	201	53	680	88	637	36	2603	64	135722	71	7	91	4559	81	4567	72		
в) Съ бывшихъ государственныхъ крестьянъ	23017	96	816944	40	32	32	1326	17	4780	66	3777	58	14379	29	793103	34	3890	33	21389	65	25279	98		
Итого выкупныхъ платежей	106231	30	2470019	40	3462	70	8104	5	20466	84	11105	58	71665	25	2367700	63	17561	91	99317	24	116879	15		
3. Налога съ недвижимыхъ имуществъ въ городахъ и посадахъ	2179	31	120000	—	—	—	—	—	—	—	13	80	2159	14	117008	29	20	17	2977	91	2998	08		
4. Государственного квартирнаго налога	146	19	26925	50	24	58	—	50	26	50	19	50	131	48	26805	31	12	79	101	19	113	98		
Всего казенныхъ сборовъ	112346	56	2700627	45	3513	93	8342	34	20706	85	11218	10	76389	17	2601883	21	18764	47	105868	48	124632	95		
II.																								
<i>Земскихъ сборовъ на губернска и уѣзныя повинности:</i>																								
1. Съ крестьянскихъ надѣльныхъ земель	27317	17	661860	22	329	41	10708	32	2102	07	3207	84	22265	04	631510	54	3279	47	37850	16	41129	63		
2. Съ земель: частныхъ владѣльцевъ, городовъ и состоящихъ въ завѣдываніи Департамента Удѣла																								
3. Съ торговыхъ свидѣтельствъ и патентовъ	3340	24	124284	70	—	—	—	—	—	—	—	—	недвигомъ и оклада: —	1204086	98	—	—	—	—	—	—	372782	87	
4. Съ промышленныхъ и торговыхъ заведеній																								
5. Съ недвижимыхъ имуществъ																								
Итого земскихъ сборовъ	361341	32	1904703	92	329	41	10708	32	2102	07	3207	84	22265	04	1835597	52	—	—	—	—	—	—	413912	50
III.																								
<i>Недвигомъ, отсроченныхъ и разсроченныхъ, подлежащихъ къ поступленію въ будущіе годы:</i>																								
<i>Выкупныхъ платежей:</i>																								
а) Съ бывшихъ помѣщичьихъ крестьянъ	Состояло къ 1902 г.	333214	32	—	—	8529	48	—	—	4887	71	—	—	—	—	—	—	336856	09	—	—	336856	09	
б) Съ бывш. удѣльныхъ крестьянъ		6064	41	—	—	989	67	—	—	556	86	—	—	—	—	—	—	6497	22	—	—	6497	22	
в) Съ бывшихъ государственныхъ крестьянъ		84710	72	—	—	3627	37	—	—	812	44	—	—	—	—	—	—	87525	65	—	—	87525	65	
Итого отсроченныхъ и разсроченныхъ выкупн. платежей		423989	45	—	—	13146	52	—	—	6257	01	—	—	—	—	—	—	430878	96	—	—	430878	96	

ВѢДОМОСТЬ

о городскихъ доходахъ и расходахъ по Владимірской губерніи
за 1902 годъ.

Названіе городовъ.	Наличный остатокъ суммъ къ 1902 г.		Приходъ за 1902 годъ.		Расходъ за 1902 годъ.		Остатокъ и передержка противъ годового расхода.		Наличный остатокъ суммъ къ 1903 г.		Осталось къ 1903 г. въ недоимкѣ	
	Р.	К.	Р.	К.	Р.	К.	Р.	К.	Р.	К.	Р.	К.
Александровъ . . .	413	66	37707	40	37551	92	—	—	569	14	4658	51
Владиміръ	37	56	156719	07	156393	44	—	—	363	19	2531	01
Вязники	3150	40	36956	06	37599	71	—	—	2506	75	1028	61
Гавриловъ посадъ	600	—	8336	10	8336	10	—	—	600	—	360	62
Гороховецъ	6097	17	16229	93	15006	18	остатокъ 1223 75		7320	92	1803	26
Иван.-Вознесенскъ	86856	98	236863	77	208199	92	остатокъ 28662 85		115520	83	16151	89
Киржачъ	2462	07	22898	96	22898	96	—	—	2462	07	—	—
Ковровъ	—	—	72301	15	55869	69	остатокъ 16431 46		16431	46	5477	79
Переславль	—	—	45093	48	45093	48	—	—	—	—	3160	01
Покровъ	28761	57	20687	06	23544	25	передержк. 2857 19		25904	38	151	16
Меленки	2104	74	55852	20	53779	55	остатокъ 2072 65		4177	39	11255	04
Муромъ	2466	35	81842	77	81230	56	остатокъ 612 21		3078	56	5872	32
Судогда	19034	84	18817	92	18199	66	остатокъ 618 26		19653	10	304	67
Суздаль	230	83	23178	47	22883	80 ^{1/2}	остатокъ 284 66 ^{1/2}		525	49 ^{1/2}	4022	28
Шуя	14846	84	106984	49	121620	53	—	—	1152	10	84	66
Юрьевъ	967	65	20856	42	20507	56	остатокъ 348 86		1316	51	5615	73
Итого	168030	66	960325	25	916864	38	остатокъ 43460 87		201581	89^{1/2}	62477	56

Вѣдомость № 7-й.

О ПОЖАРАХЪ

ВО ВЛАДИМИРСКОЙ ГУБЕРНІИ

за 1902 годъ.

	Въ зимніе мѣ- сяцы.			Въ весенніе мѣсяцы.			Въ лѣтніе мѣ- сяцы.			Въ осенніе мѣ- сяцы.			Всего за 1902 г.			Причины пожаровъ.				
	Число пожаровъ.	Число погор. до- мовъ жил./нежил.	Сумма убытковъ.	Число пожаровъ.	Число погор. до- мовъ жил./нежил.	Сумма убытковъ.	Число пожаровъ.	Число погор. до- мовъ жил./нежил.	Сумма убытковъ.	Число пожаровъ.	Число погор. до- мовъ жил./нежил.	Сумма убытковъ.	Число пожаровъ.	Число погор. до- мовъ жил./нежил.	Сумма убытковъ.	Отъ дурного устройства печей и трубъ.	Отъ неосторож- ности.	Отъ поджога.	Отъ молнии.	Отъ загорѣвш. сажи и другихъ причинъ.
Г. Владиміръ	7	—	2655	4	6	13524	2	—	40	5	1	1021	18	7	17240	6	11	1	—	—
въ уѣздѣ	7	12/2	4195	15	56/25	23567	17	34/19	15335	23	43/28	34459	62	145/74	77556	7	43	4	4	4
Г. Александровъ	—	—	—	1	4	4500	2	3	6000	2	2	13500	5	9	24000	1	2	1	—	1
въ уѣздѣ	4	6	3400	12	43	20680	13	60	19885	21	112	35205	50	221	79170	10	17	7	1	15
Г. Вязники	—	—	—	—	—	—	—	—	—	2	2	10800	2	2	10800	—	—	—	—	2
въ уѣздѣ	6	6	301910	2	3	4000	33	50	32456	10	25	18250	51	84	356616	4	12	6	3	26
Г. Гороховецъ	2	2	1700	—	—	—	1	—	3	—	—	3	2	1703	—	3	—	—	—	—
въ уѣздѣ	11	4/8	1575	17	8/42	10713	44	8/301	62801	19	4/12	6917	91	24/363	82006	5	78	5	—	3
Г. Иваново-Вознесенскъ	6	3	33615	4	5	6775	18	18	109840	10	11	20417	38	37	170647	6	17	11	—	4
Г. Ковровъ	1	1	2000	1	1	1100	2	—	800	—	—	—	4	2	3900	3	—	—	—	1
въ уѣздѣ	5	3	650	23	53	48500	22	54	55475	28	19	18972	78	129	123597	11	13	13	3	38
Г. Меленки	1	1	30000	2	4	4290	—	—	—	—	—	—	3	5	34200	—	—	1	—	2
въ уѣздѣ	14	15	33330	20	96	30579	27	185	84680	44	98	75353	105	394	223942	3	81	7	4	10
Г. Муромъ	7	2	15480	2	1	3610	2	—	425	3	—	3458	14	3	22973	3	7	2	—	2
въ уѣздѣ	16	31	13098	21	149	32000	33	176	52091	37	85	33927	107	441	131116	13	35	3	—	56
Г. Покровъ	п	о	ж	а	р	о	в	ь		н	е	б	ы	л	о					
въ уѣздѣ	16	19	11468	18	100	24584	12	44	15689	24	51	18225	70	214	69966	4	21	3	2	40
Г. Қиржачъ	—	—	—	1	1	700	—	—	—	—	—	—	1	1	700	—	—	—	—	1
Г. Переславль	—	—	—	1	1	20	—	—	—	—	—	—	1	1	20	—	1	—	—	—
въ уѣздѣ	8	9	5126	5	22	15888	11	47	25890	20	22	5748	44	106	52652	6	19	3	4	12
Г. Судогда	3	—	125	—	—	—	—	—	—	—	—	—	3	—	125	—	3	—	—	—
въ уѣздѣ	6	2	1740	12	124	75475	13	52	34225	14	8	3750	45	186	115190	3	28	11	2	1
Г. Суздаль	—	—	—	1	1	500	1	1	10	3	3	200	5	5	710	1	4	—	—	—
въ уѣздѣ	9	13	4895	18	52	18135	16	33	9852	26	55	9382	69	153	42264	8	37	7	5	12
Г. Шуя	5	5	3545	3	3	1450	—	—	—	2	2	260	10	10	5255	1	6	2	—	1
въ уѣздѣ	9	11	2645	23	80	27086	25	81	37333	22	38	13266	79	210	80330	15	31	7	3	23
Г. Юрьевъ	—	—	—	1	1	20	—	—	—	—	—	—	1	1	20	—	—	—	—	1
въ уѣздѣ	13	44	15201	7	11	2630	15	48	18965	21	107	33866	56	210	70662	7	23	17	4	5
Всего: въ городахъ	32	14	89120	21	28	36399	28	22	117118	27	21	49656	108	85	292293	21	54	18	—	15
въ селеніяхъ	124	175/10	399233	193	797/67	333837	281	872/320	464677	309	667/40	307320	907	2511/437	1505067	96	438	93	35	245
Итого	156	189/10	488353	214	825/67	370236	309	894/320	581795	336	688/40	356976	1015	2596/437	1797360	117	492	111	35	260

О ПОЖАРНОЙ ЧАСТИ

въ городахъ Владимірской губерніи.

	Брандмейстеровъ.				Трубъ.	Рукавовъ въ аршинахъ.	Дрогъ.		Бочекъ.	Чановъ.	Ушатовъ.	Ведеръ.	Лѣстницъ.	Багровъ.	Топоровъ.	Стоимость содержанія въ годъ.		
	Рабочихъ.	Пожарн. лошадей.					Лѣтнихъ.	Зимнихъ.								Р.	К.	
		Принадлежащ. городу.	Содержимыхъ по найму.	Поставляемыхъ по наряду.														
Гор. Владиміръ	1	37	30	—	—	11	1000	17	12	17	4	—	4	3	10	10	15240	68
„ Добр. Пож. О-ва	1	—	—	—	—	1	180	7	7	5	—	—	5	2	2	27	2194	—
Александровъ	1	5	5	—	—	5	350	6	8	6	2	—	15	3	8	10	2200	—
„ Добр. Пож. О-ва	2	—	—	—	—	2	475	2	2	2	—	—	10	1	4	4	856	—
Вязники	1	50	8	5	—	6	500	28	15	19	3	3	21	5	9	14	3968	—
„ Фабр. Сенькова	2	—	—	—	—	2	300	2	2	3	—	—	12	—	12	2	1600	—
Гороховецъ съ Добр. Пож. О-мъ	1	127	6	—	—	9	1000	18	19	8	9	—	43	15	28	43	1185	30
Иваново-Вознесенскъ	1	28	22	—	—	5	1140	9	8	23	3	4	12	7	9	6	11085	40
Ковровъ	1	21	15	—	—	6	900	29	19	21	3	1	33	10	19	28	7296	22
„ Добр. Общ.	1	41	—	1	—	1	100	5	—	3	—	—	11	5	8	17	—	—
Меленки	1	12	10	—	—	7	600	26	17	18	2	—	40	5	27	12	4006	26
„ Добр. П. О-во	—	203	2	—	—	1	60	1	1	1	14	—	35	1	—	40	1100	—
„ при фабр.	1	120	15	—	—	2	1200	15	15	15	—	—	100	2	10	30	2600	—
Муромъ	—	18	12	—	—	6	1000	12	11	6	—	—	56	15	35	38	4257	28
Покровъ	—	5	5	—	—	4	717	12	8	10	1	1	12	2	28	26	1211	50
Киржачъ	—	3	3	—	12	9	916	18	15	9	5	1	80	12	26	14	1150	—
Судогда	1	6	6	—	—	5	322	12	9	11	2	—	6	3	6	25	2500	—
Переславль	—	6	6	—	—	4	600	10	—	6	—	—	9	6	17	7	3883	92
„ Добр. П. О-во	—	103	1	—	2	2	250	4	5	1	—	—	5	4	4	25	1263	24
Суздаль	—	11	7	—	—	5	700	11	11	7	—	3	5	2	5	3	2684	45
Шуя	1	26	18	—	—	5	800	10	10	10	1	1	10	4	12	10	7017	70
Юрьевъ	—	5	5	—	—	7	300	23	16	16	9	5	36	10	25	12	1850	—
Итого	11	827	176	6	14	105	13410	277	210	217	58	19	560	117	304	403	79149	95

О числѣ учебныхъ заведеній Владимірской губ.

за 1902 годъ.

	Въ горо- дахъ.		Въ уѣздахъ.			В С Е Г О.				
	Число заве- деній.	Число учащих- ся		Число заве- деній.	Число учащихся.		Число заве- деній.	Число учащихся.		
		М.	Ж.		М.	Ж.		М.	Ж.	Об. п
I.										
Гимназій классич.	2	705	—	—	—	—	2	705	—	705
Реальныхъ училищъ	2	690	—	—	—	—	2	690	—	690
Гимназій женскихъ	5	—	1995	—	—	—	5	—	1995	1995
Семинарій духовныхъ	1	634	—	—	—	—	1	634	—	634
„ учительскихъ	1	150	—	—	—	—	1	150	—	150
Епархіальныхъ женскихъ	1	—	443	—	—	—	1	—	443	443
Духовныхъ училищъ	4	770	—	—	—	—	4	770	—	770
Прогимназій	2	—	551	—	—	—	2	—	551	551
Школъ колористовъ	1	29	—	—	—	—	1	29	—	29
Техническихъ училищъ	3	451	—	—	—	—	3	451	—	451
Сел.-хоз. школа Успенск.	1	62	—	—	—	—	1	62	—	62
Торговая школа	1	60	—	—	—	—	1	60	—	60
Рисовальная „	1	48	—	—	—	—	1	48	—	48
Профессиональная школа	1	—	132	—	—	—	1	—	132	132
Школа слѣпыхъ	1	17	—	—	—	—	1	17	—	17
„ глухонѣмыхъ	1	40	12	—	—	—	1	40	12	52
„ иконописи	—	—	—	3	112	—	3	112	—	112
	28	3656	3133	3	112	—	31	3768	3133	6901
II.										
Городскихъ по положенію 1872 года:										
6 классн.	1	420	—	—	—	—	1	420	—	420
4 „	2	274	—	—	—	—	2	274	—	274
3 „	9	974	—	—	—	—	9	974	—	974
2 „	2	168	—	—	—	—	2	168	—	168
2-хъ класс. женск.	2	—	473	—	—	—	2	—	473	473
Сельскія училища М. Н. П.	—	—	—	31	3945	652	31	3945	652	4597
2-хъ классныя	—	—	—	14	634	522	14	634	522	1156
Одноклассныя	—	—	—	—	—	—	—	—	—	—
Училища дѣйств. по особымъ уставамъ	5	322	265	—	—	—	5	322	265	587
Приходскія въ городахъ	24	2320	272	—	—	—	24	2320	272	2592
Начальныя „	36	2042	2359	—	—	—	36	2042	2359	4401
Приходскія въ селеніяхъ	—	—	—	1	114	—	1	114	—	114
Начальныя „	—	—	—	592	25992	11662	592	25992	11662	37654
	81	6520	3369	638	30685	12836	719	37205	16205	53410
III.										
Школъ. подвѣдом. Епархіал. Училищ. Совѣту:										
Второклассныхъ	7	—	—	—	—	—	—	—	—	—
Двухклассныхъ	10	—	—	—	—	—	—	—	—	—
Одноклассныхъ	497	—	—	—	—	—	—	—	—	—
Школъ грамоты	172	—	—	—	—	—	686	19549	8775	28324
	—	—	—	—	—	—	—	—	—	—
Всего	—	—	—	—	—	—	1436	60522	28113	88635

О поварныхъ болѣзняхъ на скотъ во Владимірской губерніи
за 1902 годъ.

Названіе эпизо- отій и энзоотій.	Наличное количество скота въ неблагополуч. поселен				Л о ш а д е й.				Крупнаго рогатаго скота.				О в е ц ь.				С в и н е й.				И Т О Г О.				Число неблаго- получныхъ по- селеній.
	Лошадей.	Крупнаго рогатаго скота.	Овецъ.	Свиней.	Заболѣло.	Выздор- вѣло.	Пало.	Убито.	Заболѣло.	Выздор- вѣло.	Пало.	Убито.	Заболѣло.	Выздор- вѣло.	Пало.	Убито.	Заболѣло.	Выздор- вѣло.	Пало.	Убито.	Заболѣло.	Выздор- вѣло.	Пало.	Убито.	
Сибирская язва.	2305	6248	49	—	40	5	35	—	116	5	111	—	7	—	7	—	—	—	—	—	163	10	153	—	60
Эмфизематозный карбункулъ.	—	30	—	—	—	—	—	—	6	—	6	—	—	—	—	—	—	—	—	—	6	—	6	—	1
Ящуръ	—	42540	41084	2170	—	—	—	—	25378	25327	51	—	20301	20279	22	—	501	453	48	—	46180	46059	121	—	379
Бѣшенство.	737	2318	40	—	13	—	4	9	26	—	7	19	1	—	1	—	—	—	—	—	40	—	12	28	24
Рожа свиней.	—	—	—	4036	—	—	—	—	—	—	—	—	—	—	—	—	1134	242	892	—	1134	242	892	—	33
Пневмоэнтеритъ свиней	—	—	—	175	—	—	—	—	—	—	—	—	—	—	—	—	19	4	15	—	19	4	15	—	1
Сапъ	814	—	—	—	14	—	4	10	—	—	—	—	—	—	—	—	—	—	—	—	14	—	4	10	11
Мытъ	3999	—	—	—	182	174	8	—	—	—	—	—	—	—	—	—	—	—	—	—	182	174	8	—	76
Инфлюэнца } Лоша- дей	1952	—	—	—	91	58	33	—	—	—	—	—	—	—	—	—	—	—	—	—	91	58	33	—	15
Злокач катаррал. Горячка рог. скота	—	4979	—	—	—	—	—	—	126	34	91	—	—	—	—	—	—	—	—	—	126	34	91	—	48
Туберкулезъ	—	1130	—	—	—	—	—	—	44	—	2	42	—	—	—	—	5	1	4	—	49	1	6	42	5
Актиномикозъ	—	249	—	—	—	—	—	—	8	—	6	1	—	—	—	—	—	—	—	—	8	—	6	1	6
Глистныя болѣзни	—	—	1943	—	—	—	—	—	—	—	—	—	257	5	252	—	—	—	—	—	257	5	252	—	16
Чесотка	2890	2259	—	—	112	112	1	—	93	80	—	—	—	—	—	—	1	1	—	—	206	192	1	—	99
Лишай	506	599	—	—	16	16	—	—	63	63	—	—	—	—	—	—	—	—	—	—	79	79	—	—	19
Итого	12933	60352	43116	6381	468	364	85	19	25860	25509	274	62	20566	20284	282	—	1660	701	959	—	48554	46858	1600	81	793

О НАСИЛЬСТВЕННЫХЪ И СЛУЧАЙНЫХЪ СМЕРТЯХЪ

ВО ВЛАДИМИРСКОЙ ГУБЕРНИИ

за 1902 годъ.

	Число лицъ, умершихъ насильственными и случайными смертями.																																								
	Число случаевъ смертоубійства.			Жертвъ смертоубійства.						Скоропостижно умершіе.								Жертвы случайныхъ смертей.																							
	Дѣтубійствъ поворожден.	Смертоубійств.	Итого.	Дѣтубійствъ.		Смертоубійств.		Итого.	Самоубійствъ.		Отъ бо-лѣзни.		Отъ пьянства.		Отъ неизвѣстныхъ причинъ.		Итого.	Найден. мертвые тѣла.	Убито молніей.		Задушено и упало съ высоты.		Сгорѣло и убито на пожар.		Умерло отъ угар.		Замерзло.		Укушено до смерти звѣрями.		Умерло отъ дру-гихъ слу-чайност.		Утонуло.		Всего умерло.		Всего насиль-ственныхъ и случайныхъ смертей.				
				М.	Ж.	М.	Ж.		М.	Ж.	М.	Ж.	М.	Ж.	М.	Ж.			М.	Ж.	М.	Ж.	М.	Ж.	М.	Ж.	М.	Ж.	М.	Ж.	М.	Ж.	М.	Ж.	М.	Ж.	М.	Ж.	М.	Ж.	М.
г. Владиміръ . .	—	1	1	—	—	1	—	1	4	—	16	4	7	—	—	23	4	1	—	—	2	—	—	1	—	—	—	—	2	—	—	2	—	7	—	35	5				
уѣздъ	—	2	2	—	—	1	1	1	1	3	1	20	12	14	—	1	3	35	15	5	—	1	1	—	1	—	3	—	—	—	1	5	12	3	19	10	63	27			
г. Александровъ	—	—	—	—	—	—	—	—	—	—	3	2	—	—	—	1	3	3	1	—	—	—	—	—	—	—	—	—	—	—	—	—	—	—	—	4	3				
уѣздъ . . .	—	5	5	—	—	4	1	4	1	4	—	18	4	2	—	2	1	22	5	2	2	—	2	1	—	—	2	1	3	—	—	7	3	8	3	22	8	54	16		
г. Вязники . . .	—	—	—	—	—	—	—	—	—	—	1	—	1	—	—	—	2	—	—	—	—	—	—	—	—	—	—	—	—	—	—	—	—	—	—	3	—				
уѣздъ . . .	—	1	1	—	—	1	—	1	—	1	—	15	4	3	—	—	—	18	4	—	—	—	—	—	—	—	—	—	—	—	8	1	8	1	28	5					
г. Гороховецъ .	—	—	—	—	—	—	—	—	—	—	—	—	—	2	—	—	—	2	—	—	—	—	—	—	—	—	—	—	—	—	1	—	1	11	3	—					
уѣздъ . . .	1	2	3	1	—	2	—	3	—	—	18	4	4	—	—	—	22	4	—	—	1	1	—	—	2	5	2	—	—	—	4	2	3	2	15	7	40	11			
г. Ив. Вознесенскъ	1	—	1	1	—	—	—	1	—	4	—	27	17	10	1	—	—	37	18	—	—	—	—	—	—	—	—	—	—	—	1	5	2	—	11	6	53	24			
г. Ковровъ . . .	—	—	—	—	—	—	—	—	—	—	3	1	—	—	—	—	3	1	—	—	—	—	—	—	—	—	—	—	—	—	—	1	—	1	—	4	1				
уѣздъ . . .	—	—	—	—	—	—	—	—	—	1	—	17	14	4	1	—	—	21	15	2	—	2	—	—	—	3	—	—	—	1	1	2	1	5	4	29	19				
г. Меленки . . .	—	—	—	—	—	—	—	—	—	1	—	2	1	1	—	—	—	3	1	—	—	—	—	—	—	—	—	—	—	—	—	1	—	1	—	3	3				
уѣздъ . . .	—	3	3	—	—	3	—	3	—	—	24	11	12	—	—	—	36	11	—	1	1	1	2	—	—	—	—	—	—	—	3	2	9	3	18	6	57	18			
г. Муромъ . . .	—	—	—	—	—	—	—	—	—	—	10	4	2	—	2	—	14	4	1	—	—	—	—	—	—	1	—	—	—	—	1	—	2	—	17	4					
уѣздъ . . .	1	1	2	—	—	1	2	—	2	1	1	30	16	8	—	1	—	39	16	1	—	—	—	6	1	—	—	—	—	—	5	1	10	1	26	2	69	19			
г. Переславль .	—	—	—	—	—	—	—	—	—	—	3	1	1	—	—	—	4	1	—	—	—	—	—	—	—	—	—	—	—	—	1	1	—	1	1	5	2				
уѣздъ . . .	—	1	1	—	—	1	—	1	—	—	15	4	2	—	1	1	18	5	1	—	—	2	1	—	—	1	1	—	—	—	2	1	1	—	7	2	27	7			
г. Покровъ . . .	—	—	—	—	—	—	—	—	—	—	—	—	—	—	—	—	—	—	—	—	—	—	—	—	—	—	—	—	—	—	—	—	—	—	—	—	—	—			
г. Киржачъ } . . .	4	4	—	—	2	1	2	1	1	1	24	16	6	1	2	—	32	17	2	—	1	3	—	—	—	1	5	—	—	—	2	1	11	4	21	7	58	26			
и уѣздъ } . . .	—	—	—	—	—	—	—	—	—	—	—	—	—	—	—	—	—	—	—	—	—	—	—	—	—	—	—	—	—	—	—	—	—	—	—	—	—	—			
г. Судогда . . .	—	—	—	—	—	—	—	—	—	—	1	1	—	—	—	—	1	1	—	—	—	—	—	—	—	—	—	—	—	—	—	2	—	2	—	3	1				
уѣздъ . . .	—	1	1	—	—	1	—	1	—	—	17	8	3	—	—	—	20	8	2	—	3	2	1	1	2	2	—	1	—	—	—	2	1	5	1	13	8	36	17		
г. Суздаль . . .	—	—	—	—	—	—	—	—	—	—	2	—	—	—	—	—	2	—	—	—	—	—	—	—	—	—	—	—	—	—	—	—	—	1	—	3	—				
уѣздъ . . .	—	—	—	—	—	—	—	—	—	—	26	10	6	—	4	3	36	13	—	—	1	—	—	—	—	—	—	—	—	—	—	4	—	2	2	13	2	49	15		
г. Шуя	—	—	—	—	—	—	—	—	—	—	2	1	2	1	4	2	8	4	—	—	—	—	—	—	—	—	—	—	—	—	—	—	1	2	—	1	2	9	6		
уѣздъ . . .	—	1	1	—	—	1	—	1	—	1	20	9	14	—	1	—	35	9	1	—	—	1	—	—	—	—	—	—	—	—	—	5	1	11	1	49	11				
г. Юрьевъ . . .	—	2	2	—	—	2	—	2	—	—	1	—	1	—	—	—	2	—	—	—	—	—	—	—	—	—	—	—	—	—	—	1	1	—	1	1	5	1			
уѣздъ . . .	—	3	3	—	—	2	1	2	1	—	19	7	6	2	—	—	25	9	—	—	2	2	1	—	—	1	4	1	—	—	—	9	6	1	—	19	8	46	18		
ВСЕГО	3	27	30	2	1	22	5	24	6	21	53	24	151	111	6	18	11	463	168	19	3	8	6	30	4	4	5	24	6	27	1	—	—	45	32	87	23	225	77	752	259

Date	Description	Debit	Credit	Balance
1890				
Jan 1	Balance forward			
Jan 15	...			
Jan 30	...			
Feb 15	...			
Feb 28	...			
Mar 15	...			
Mar 31	...			
Apr 15	...			
Apr 30	...			
May 15	...			
May 31	...			
Jun 15	...			
Jun 30	...			
Jul 15	...			
Jul 31	...			
Aug 15	...			
Aug 31	...			
Sep 15	...			
Sep 30	...			
Oct 15	...			
Oct 31	...			
Nov 15	...			
Nov 30	...			
Dec 15	...			
Dec 31	...			

Вѣдомость № 12-й.

О ЧИСЛѢ И РОДѢ ПРЕСТУПЛЕНІЙ
ВО ВЛАДИМИРСКОЙ ГУБЕРНІИ
за 1902 годъ.

Родъ преступленій.		Число преступленій.	ВЪ ТОМЪ										Ч И С Л Ъ			ВОЗРАСТЪ ПРЕСТУПНИКОВЪ.																									
			Число осужденныхъ.		Дворянъ потомственныхъ.		Дворянъ личныхъ.		Купцовъ.		Мѣщанъ.		Крестьянъ.		Военнаго сословія.		Остальныхъ.		Ниже 17-ти		17—20		21—30		31—40		41—50		51—60		Свыше 60.										
			м.	ж.	м.	ж.	м.	ж.	м.	ж.	м.	ж.	м.	ж.	м.	ж.	м.	ж.	м.	ж.	м.	ж.	м.	ж.	м.	ж.	м.	ж.	м.	ж.	м.	ж.	м.	ж.							
			м.	ж.	м.	ж.	м.	ж.	м.	ж.	м.	ж.	м.	ж.	м.	ж.	м.	ж.	м.	ж.	м.	ж.	м.	ж.	м.	ж.	м.	ж.	м.	ж.	м.	ж.	м.	ж.	м.	ж.					
1	Ст. 176—183 Уложен.	13	12	1	—	—	—	—	—	—	—	1	—	11	1	—	—	—	—	—	—	—	—	—	—	4	—	4	—	2	—	2	—	1	—	—	—	—	—	—	
2	” 184—209-209 ¹ ”	13	8	8	—	—	—	—	—	—	—	—	—	8	8	—	—	—	—	—	—	—	—	—	—	3	4	3	2	1	1	—	—	—	—	—	—	1	1		
3	” 219—235 ”	4	4	—	—	—	—	—	—	—	—	—	—	4	—	—	—	—	—	—	—	—	—	—	—	—	—	—	—	—	—	—	—	—	—	—	—	—	—		
4	” 262—275 ”	10	14	3	—	—	—	—	—	—	—	—	—	14	3	—	—	—	—	—	—	—	—	—	—	2	—	9	2	—	—	—	—	—	—	—	—	—	1	—	
5	” 276—288 ”	64	64	7	1	1	—	—	—	—	—	10	2	49	4	—	—	4	—	—	—	—	—	—	—	1	—	18	—	22	2	13	—	—	—	6	5	4	—	—	
6	” 289—302 ”	4	5	—	—	—	—	—	—	—	—	—	—	5	—	—	—	—	—	—	—	—	—	—	—	—	—	—	—	—	—	—	—	—	—	—	—	—	—		
7	” 303—307 ”	2	4	—	—	—	—	—	—	—	—	—	—	4	—	—	—	—	—	—	—	—	—	—	—	—	—	—	—	—	—	—	—	—	—	—	—	—	1	—	
8	” 308—317 ”	11	12	—	—	—	—	—	—	—	—	—	—	10	—	—	—	—	—	—	—	—	—	—	—	—	—	—	—	—	—	—	—	—	—	—	—	—	1	—	
9	” 338—350 ”	6	6	—	—	—	—	—	—	—	—	—	—	5	—	—	—	—	—	—	—	—	—	—	—	—	—	—	—	—	—	—	—	—	—	—	—	—	—	—	
10	” 351—360 ”	20	20	—	—	—	—	—	—	—	—	—	—	20	—	—	—	—	—	—	—	—	—	—	—	—	—	—	—	—	—	—	—	—	—	—	—	—	—	1	—
11	” 372—382 ”	2	2	—	—	—	—	—	—	—	—	—	—	2	—	—	—	—	—	—	—	—	—	—	—	—	—	—	—	—	—	—	—	—	—	—	—	—	—	—	
12	” 426—505 ”	11	13	—	—	—	—	—	—	—	—	—	—	12	—	—	—	—	—	—	—	—	—	—	—	—	—	—	—	—	—	—	—	—	—	—	—	—	—	1	—
13	” 556—578 ”	1	5	—	—	—	—	—	—	—	—	—	—	5	—	—	—	—	—	—	—	—	—	—	—	—	—	—	—	—	—	—	—	—	—	—	—	—	—	—	
14	” 822—830 ”	4	5	—	—	—	—	—	—	—	—	—	—	5	—	—	—	—	—	—	—	—	—	—	—	—	—	—	—	—	—	—	—	—	—	—	—	—	—	—	
15	” 831—900,908 ”	2	5	—	—	—	—	—	—	—	—	—	—	5	—	—	—	—	—	—	—	—	—	—	—	—	—	—	—	—	—	—	—	—	—	—	—	—	—	—	
16	” 922—992 ”	27	31	5	—	—	—	—	—	—	—	7	2	22	3	—	—	—	—	—	—	—	—	—	—	—	—	—	—	—	—	—	—	—	—	—	—	—	—	7	2
17	” 993—1003 ”	5	4	4	—	—	—	—	—	—	—	—	—	2	4	—	—	—	—	—	—	—	—	—	—	—	—	—	—	—	—	—	—	—	—	—	—	—	—	2	—
18	” 1049—1053 ”	—	—	—	—	—	—	—	—	—	—	—	—	—	—	—	—	—	—	—	—	—	—	—	—	—	—	—	—	—	—	—	—	—	—	—	—	—	—	—	
19	” 1058—1075,1085 ”	5	6	—	—	—	—	—	—	—	—	—	—	6	—	—	—	—	—	—	—	—	—	—	—	—	—	—	—	—	—	—	—	—	—	—	—	—	—	—	
20	” 1149—1148 ”	—	—	—	—	—	—	—	—	—	—	—	—	—	—	—	—	—	—	—	—	—	—	—	—	—	—	—	—	—	—	—	—	—	—	—	—	—	—	—	
21	” 1169—1345 ”	1	1	—	—	—	—	—	—	—	—	—	—	1	—	—	—	—	—	—	—	—	—	—	—	—	—	—	—	—	—	—	—	—	—	—	—	—	—	—	
22	” 1346—1404 ”	1	1	—	—	—	—	—	—	—	—	—	—	1	—	—	—	—	—	—	—	—	—	—	—	—	—	—	—	—	—	—	—	—	—	—	—	—	—	—	
23	” 1412—1418 ”	2	2	—	—	—	—	—	—	—	—	—	—	—	—	—	—	—	—	—	—	—	—	—	—	—	—	—	—	—	—	—	—	—	—	—	—	—	—	—	
24	” 1449—1471 ”	30	38	6	—	—	—	—	—	—	—	5	—	33	6	—	—	—	—	—	—	—	—	—	—	—	—	—	—	—	—	—	—	—	—	—	—	—	—	—	
25	” 1477—1496 ”	69	83	2	—	—	—	—	—	—	—	10	—	73	2	—	—	—	—	—	—	—	—	—	—	—	—	—	—	—	—	—	—	—	—	—	—	—	—	—	
26	” 1523—1539 ”	17	20	1	—	—	—	—	—	—	—	1	—	18	1	—	—	—	—	—	—	—	—	—	—	—	—	—	—	—	—	—	—	—	—	—	—	—	—	—	
27	” 1549—1585 ”	14	9	9	—	—	—	—	—	—	—	—	—	6	6	—	—	—	—	—	—	—	—	—	—	—	—	—	—	—	—	—	—	—	—	—	—	—	—	—	
28	” 1586—1592,1594 ”	2	2	1	—	—	—	—	—	—	—	—	—	1	—	—	—	—	—	—	—	—	—	—	—	—	—	—	—	—	—	—	—	—	—	—	—	—	—	—	
29	” 1606—1626 ”	11	10	1	—	—	—	—	—	—	—	—	—	10	1	—	—	—	—	—	—	—	—	—	—	—	—	—	—	—	—	—	—	—	—	—	—	—	—	—	
30	а) Ст. 1627—1636 ”	—	—	—	—	—	—	—	—	—	—	—	—	—	—	—	—	—	—	—	—	—	—	—	—	—	—	—	—	—	—	—	—	—	—	—	—	—	—	—	
	б) ” 1637—1643 ”	17	26	1	—	—	—	—	—	—	—	6	—	20	1	—	—	—	—	—	—	—	—	—	—	—	—	—	—	—	—	—	—	—	—	—	—	—	—	6	—
	в) ” 1644—1664 ”	195	249	26	—	—	—	—	—	—	—	70	7	176	18	2	—	—	—	—	—	—	—	—	—	—	—	—	—	—	—	—	—	—	—	—	—	—	—	—	
	г) ” 1665—1676 ”	1	1	—	—	—	—	—	—	—	—	—	—	1	—	—	—	—	—	—	—	—	—	—	—	—	—	—	—	—	—	—	—	—	—	—	—	—	—	—	
31	Ст. 1692 Уложения	5	5	—	—	—	—	—	—	—	—	—	—	3	—	—	—	—	—	—	—	—	—	—	—	—	—	—	—	—	—	—	—	—	—	—	—	—	—	—	
32	” 169 Уст. о наказ.	34	40	6	—	—	—	—	—	—	—	—	—	29	5	—	—	—	—	—	—	—	—	—	—	—	—	—	—	—	—	—	—	—	—	—	—	—	—	—	
33	” 142 ” ” ”	5	8	1	—	—	—	—	—	—	—	—	—	8	1	—	—	—	—	—	—	—	—	—	—	—	—	—	—	—	—	—	—	—	—	—	—	—	—	—	
34	” 66 ” ” ”	7	5	2	—	—	—	—	—	—	—	—	—	3	1	—	—	—	—	—	—	—	—	—	—	—	—	—	—	—	—	—	—	—	—	—	—	—	—	—	
35	” 92 ” ” ”	—	—	—	—	—	—	—	—	—	—	—	—	—	—	—	—	—	—	—	—	—	—	—	—	—	—	—	—	—	—	—	—	—	—	—	—	—	—	—	
36	” 140 ст. св. Воен. пост. . .	34	44	—	—	—	—	—	—	—	—	—	—	—	—	—	—	—	—	—	—	—	—	—	—	—	—	—	—	—	—	—	—	—	—	—	—	—	—	—	
37	” 1707 ст. улож.	1	—	1	—	—	—	—	—	—	—	—	—	—	—	—	—	—	—	—	—	—	—	—	—	—	—	—	—	—	—	—	—	—	—	—	—	—	—	—	
38	38, 134, 135 и 140 ст. Уст. .	1	—	1	—	—	—	—	—	—	—	—	—	—	—	—	—	—	—	—	—	—	—	—	—	—	—	—	—	—	—	—	—	—	—	—	—	—	—	1	
39	46 ст. Уст.	1	1	—	—	—	—	—	—	—	—	—	—	—	—	—	—	—	—	—	—	—	—	—	—	—	—	—	—	—	—	—	—	—	—	—	—	—	—	—	
40	155 и 158 ¹ ст. Уст.	1	13	2	—	—	—	—	—	—	—	—	—	—	—	—	—	—	—	—	—	—	—	—	—	—	—	—	—	—	—	—	—	—	—	—	—	—	—	—	
Итого		654	778	88	1	2	—	—	1	—	—	129	15	572	66	60	2	15	3	10	2	52	5	300	33																

