

21

Минская
губ. за
1901г.

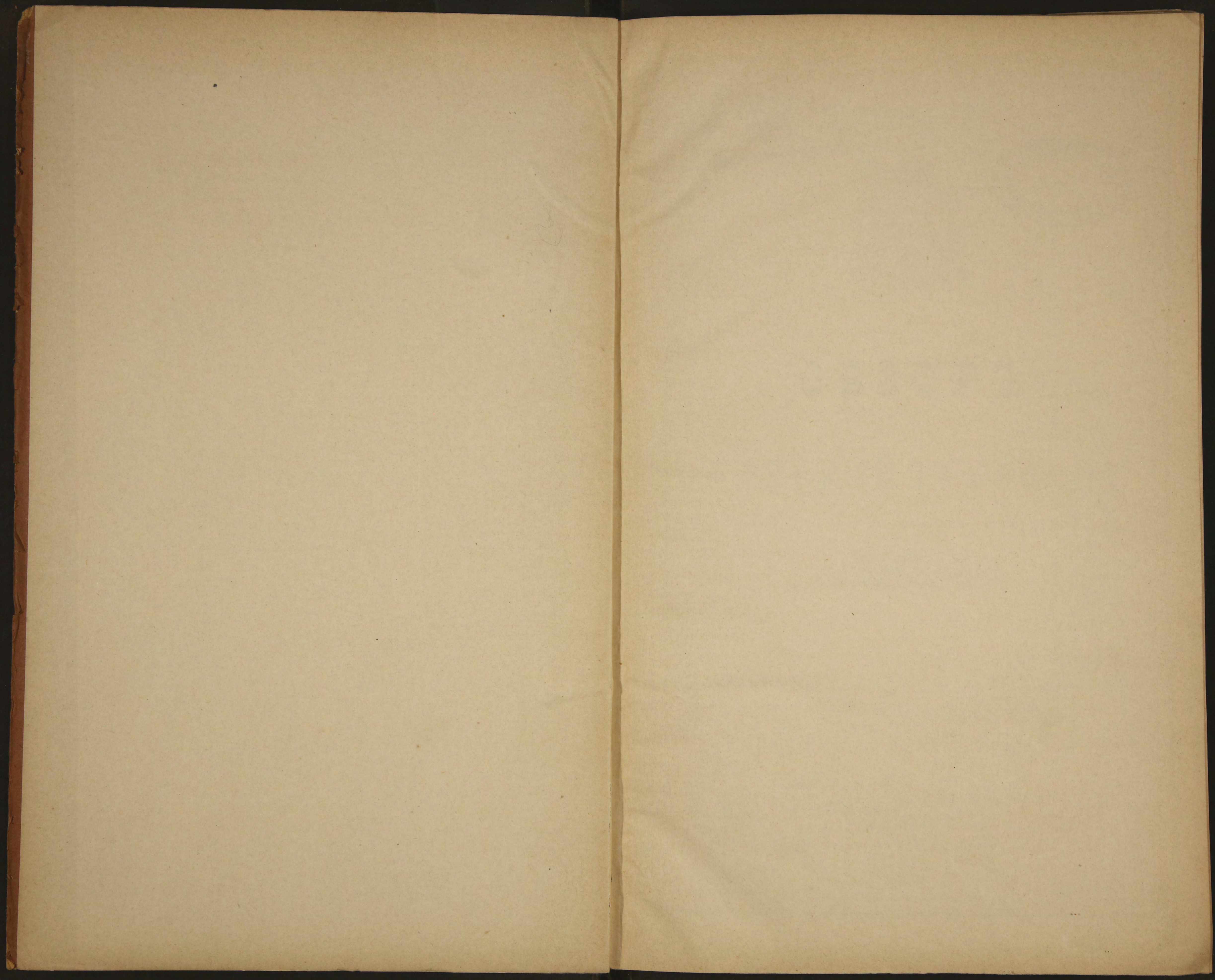

А. Г. И.

~~20446~~

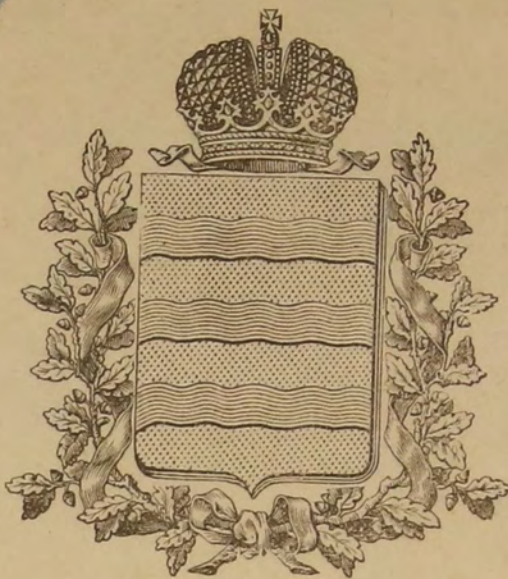

ОБЗОРЪ

МИНСКОЙ ГУБЕРНИИ

ЗА 1901 ГОДЪ.

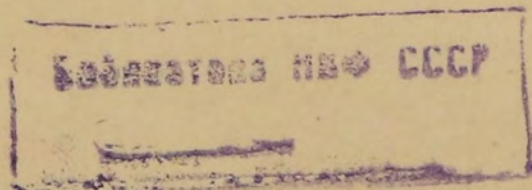
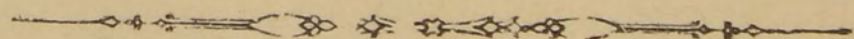

39

МИНСКЪ.
Губернская Типографія.
1902.

K

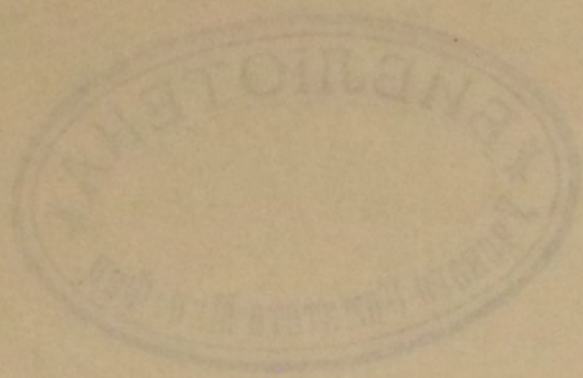

028032

ARBUCKLE & CO. LONDON

48308

AT 1801 1072



ОГЛАВЛЕНІЕ.

I. Естественныя и производительныя силы Минской губерніи и экономическая дѣятельность ея населенія.

	<i>Стр.</i>
Земледѣліе	1
Обеспеченіе народнаго продовольствія	3
Промыслы населенія	7
Промышленность фабричная и заводская	11
Торговля	12
Движеніе населенія	15

II. Подати и повинности.

Прямые налоги:

Государственный поземельный налогъ	16
Налогъ съ недвижимыхъ имуществъ и однопроцентный сборъ	—
Недоимки отмѣненнаго процентнаго сбора съ недвижимыхъ имуществъ лицъ польскаго происхожденія въ городахъ и уѣздахъ западныхъ губерній	17
Квартирный налогъ	—
Пошлины крѣпостныя съ имуществъ, переходящихъ безмездными способами, пени за несвоевременный взносъ пошлинъ съ наслѣдствъ и за нарушеніе правилъ объ этихъ пошлинахъ и проценты за разсрочку	—
Выкупные платежи	18
Земскіе сборы	—
Недоимки разсроченныя	19
Акцизные сборы	—
Доходъ вѣдомства Государственныхъ Имуществъ	—
Городскіе доходы	20
Отправленіе натуральныхъ повинностей	—
Воинская повинность	21

III. Общественное благоустройство.

Казенныя и общественныя зданія	21
Дороги, мосты и переправы	22
Почта и телеграфъ	24
Народная нравственность	25
Расколь	26
Арестанты и тюрьмы	27
Пожары	28
Различныя происшествія и народныя бѣдствія	30

IV. Народное здравіе и общественное призрѣніе.

Врачи	31
Больницы	—
Аптеки	34
Врачебная дѣятельность	—
Заразныя болѣзни	35
Эпизоотіи	36
Насильственныя и случайныя смерти	37
Богадѣльни и благотворительныя общества	—

V. Народное просвѣщеніе.

Учебныя заведенія	44
О числѣ учищихъ и учащихя	45
Средства содержанія	46

VI. О движеніи землевладѣнія въ Минской губерніи 46

Дѣятельность Минскаго Отдѣленія Крестьянскаго Поземельнаго Банка	47
--	----

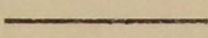

О Б З О Р Ъ

Минской губерніи за 1901 годъ.

I. Естественныя и производительныя силы губерніи и экономическая дѣятельность ея населенія.

Земледѣліе.

(Приложеніемъ къ этой статьѣ служитъ ведомость о посѣвѣ и урожаѣ хлѣба).

Почва земли въ Минской губерніи по большой части песчаная, частью супесчаная и суглинистая, мѣстами глинистая и каменистая, рѣже черноземная. Для земледѣлія почва пригодна, но даетъ удовлетворительные урожаи лишь при тщательной обработкѣ и обильномъ удобреніи. Земледѣльческое хозяйство находится въ удовлетворительномъ состояніи, хотя недостатокъ скота и удобренія, отсутствіе культуры въ обработкѣ земли не даетъ сельскому населенію тѣхъ выгодъ, какія можно было бы имѣть при болѣе раціональномъ способѣ веденія сельскаго хозяйства. Впрочемъ, въ частныхъ хозяйствахъ (помѣщичьихъ) и у нѣкоторыхъ зажиточныхъ крестьянъ въ послѣдніе годы замѣтно стремленіе къ улучшеннымъ способамъ веденія хозяйства, благодаря чему и урожаи въ такихъ владѣніяхъ бывають лучше. Преобладающей системой сѣвооборота слѣдуетъ признать трехпольную, которая у крестьянъ ведется почти повсемѣстно, многопольная же система встрѣчается только у нѣкоторыхъ частныхъ, болѣе состоятельныхъ владѣльцевъ. На поляхъ засѣваются: рожь, овесъ, ячмень, гречиха, озимая и яровая пшеница, просо, ленъ, конопля и проч.

Зима 1900—1901 г., начавшаяся почти повсемѣстно со второй половины ноября и окончившаяся въ концѣ марта, была умѣренная, съ незначительными оттепелями и морозами, достигавшими не болѣе 15° по R, и на озимые посѣвы вреднаго вліянія не имѣла, такъ какъ достаточный снѣжный покровъ не сходилъ съ полей до наступленія весны. Постепенное умѣренное замерзаніе почвы и своевременное таяніе снѣга благоприятно повліяли на произрастаніе озимыхъ хлѣбовъ.

Весна, наступившая въ концѣ марта, періодически прерывалась холодами и нѣрѣдко проходившими дождями, отчасти препятствовавшими своевременному подготовленію почвы подъ посѣвы; но установившаяся къ половинѣ апрѣля теплая погода благоприятствовала успѣшному ходу полевыхъ работъ и обмѣненію почвы. Посѣвы яровыхъ хлѣбовъ, въ общемъ, начались въ первой половинѣ апрѣля и окончились въ концѣ мая (въ нѣкоторыхъ уѣздахъ, какъ напр. Бобруйскомъ и Рѣчицкомъ, посѣвы яровыхъ закончились въ первой половинѣ іюня).

Всходы всѣхъ яровыхъ хлѣбовъ были удовлетворительны и подавали надежду на хорошій урожай, но послѣдовавшая въ іюнѣ мѣсяцѣ засуха пріостановила успѣшный ростъ хлѣбовъ и травъ, въ особенности на возвышенныхъ мѣстахъ съ песчаною почвою, такъ что урожай яровыхъ хлѣбовъ въ нѣкоторыхъ уѣздахъ былъ нѣсколько ниже нормальнаго.

Уборка сѣна, озимыхъ и яровыхъ хлѣбовъ, созрѣвшихъ благодаря сухой и жаркой погодѣ преждевременно, произведена была ранѣе обыкновеннаго времени.

Въ 1901 году всего посѣяно было озимыхъ хлѣбовъ 580877, яровыхъ 700324 и картофеля 1411138 четвертей (болѣе противъ 1900 года озимыхъ хлѣбовъ на 8310, яровыхъ—на 22761 и картофеля—на 101521 четв.). Собрано: озимыхъ 2777195, яровыхъ 2675314 и картофеля 7790958 четв.

Степень урожайности хлѣбовъ, сравнительно съ количествомъ посѣяннаго зерна, выражается приблизительно въ слѣдующихъ цифрахъ

У Ѳ З Д Ы:	Озимаго.	Ярового.	Картофеля.
	Самъ.	Самъ.	Самъ.
Бобруйскій . . .	5	4,5	6
Борисовскій . . .	4	2,5	6
Игуменскій . . .	4	3	5,5
Минскій . . .	4	3	5,5
Мозырскій . . .	4,8	4,6	7,4
Новогрудскій . . .	5,2	5,1	6
Пинскій . . .	5,8	4,5	6,5
Рѣчицкій . . .	4,4	3,9	5,1
Слуцкій . . .	5,5	4,5	6,1
Вообще по губерніи . . .	4,7	3,9	6

Цѣны на провіантъ и фуражъ въ октябрѣ мѣсяцѣ стояли по губерніи слѣдующія:

Сложныя по губерніи цѣны.					
		За октябрь 1900 г.		За октябрь 1901 г.	
		Руб.	Коп.	Руб.	Коп.
Четверть 8-ми чет- вериковой мѣры.	Ржи	5	41	5	40
	Ржаной муки . . .	5	67	5	62
	Крупы гречневой . .	10	86	11	9
	„ ячной	8	97	9	41
	Овса	3	94	4	42
	Картофеля	2	23	2	2
Пудъ.	Сѣна	„	35	„	36
	Соломы	„	16	„	17

Въ 1901 году собрано въ губерніи сѣна 62995521 пуд., на 6994220 пудовъ менѣе противъ 1900 года. Наибольшее количество сѣна (11545000 пуд.) собрано въ Рѣчицкомъ уѣздѣ, затѣмъ, въ Пинскомъ 11259474 пуд., Бобруйскомъ—7318663 пуд., Новогрудскомъ—7021519 пуд., Мозырскомъ—6173046 пуд., Слуцкомъ—5944374 пуд., Игуменскомъ—5118000 пуд., Борисовскомъ—4850000 пуд. и Минскомъ—3369445 пуд.

Урожай *техническихъ* растений, какъ напр. льна, конопли, хмеля и табаку, разводимыхъ преимущественно для домашняго обихода, въ общемъ, въ отчетномъ году былъ удовлетворителенъ.

Обеспечение народного продовольствия.

По сдѣланному Комиссией Народнаго Продовольствія расчету въ 1901 году предположено было употребить на посѣвъ, продовольствіе и другія надобности слѣдующее количество хлѣба и картофеля:

У Ѣ З Д Ы.	На посѣвъ.			На продовольствіе.			На винокурение и другія надобности.			Излишекъ или недостатокъ: — означаетъ недостатокъ, + излишекъ.		
	Озим.	Яров.	Карт.	Озим.	Яров.	Карт.	Озим.	Яров.	Карт.	Озим.	Яров.	Карт.
	Ч Е Т В Е Р Т Ы											
Бобруйскій	70231	84203	216665	266819	238015	540883	17356	25310	261980	+	+	+
Борисовскій	78537	62373	84860	195600	190300	312647	10000	2800	90000	+	+	+
Игуменскій	67220	99810	153000	176745	235659	471318	1500	10000	120000	+	—	+
Минскій	70161	102137	142583	160492	176345	377300	26385	46976	196530	+	—	+
Мозырскій	40104	43311	81004	160483	156443	425260	6423	5771	33739	+	+	+
Новогрудскій	71900	63850	206990	250500	208500	560800	10800	20800	270600	+	+	+
Пинскій	53834	50983	114106	203955	150931	391623	12382	23270	149127	+	+	+
Рѣчицкій	59198	56060	172400	216220	148662	451960	24747	37742	298381	—	—	—
Слуцкій	83846	95184	137564	236695	234499	392399	41469	28501	212149	+	+	+
Итого	395031	657911	1309172	1867509	1739354	3924190	151062	201170	1632506	+	+	+

Изъ приведенной таблицы видно, что въ нѣкоторыхъ уѣздахъ, какъ напр. Игуменскомъ, Минскомъ, Мозырскомъ и Рѣчицкомъ хотя и получился недостатокъ озимыхъ и яровыхъ хлѣбовъ или картофеля, но зато въ другихъ уѣздахъ получился излишекъ, превысившій въ губерніи недостатокъ озимыхъ—на 163593 чт., яровыхъ—на 76879 чт. и картофеля—на 925090 чт.

Продовольственные запасы:

А. Денежные.

1) Губернскаго продовольственнаго капитала, по числу душъ, участвовавшихъ въ сборѣ, отчислено было Министерствомъ Внутреннихъ Дѣлъ въ 1868 году на Минскую губернію 191383 р. 20 к. и процентовъ на эту сумму 15741 р. 26 к., а всего 207124 р. 46 к. Капиталь этотъ состоитъ въ распоряженіи Министерства Внутреннихъ Дѣлъ.

2) Сословнаго продовольственнаго капитала, состоявшаго въ распоряженіи Минской Губернской Комиссии Народнаго Продовольствія и хранящагося въ Минскомъ Губернскомъ Казначействѣ, числилось къ 1 ноября 1901 года 81659 руб. 59 коп., въ томъ числѣ 81600 руб. въ свидѣтельствахъ Государственной 4% ренты и 59 р. 59 к. наличными.

Б. Хлѣбные.

Хлѣбные запасы сельскихъ магазиновъ въ 1901 году находились въ слѣдующемъ состояніи:

У Ѣ З Д Ы:	Число душъ, обложенныхъ хлѣбнымъ сборомъ.	Число сельскихъ запасныхъ магазиновъ.	Къ 1 му октября 1901 г. состояло въ магазинахъ на лицо четвертей.		Къ 1-му октября 1901 г. числилось въ ссудахъ и недоимкахъ четвертей.	
			Озимаго.	Ярового.	Озимаго.	Ярового.
Бобруйскій	30951	199	25532 ⁶ / _s	11335 ⁷ / _s	6877 ³ / _s	10173 ³ / _s
Борисовскій	39278	145	20183	19068	16122	20428
Игуменскій	37178	188	30419 ³ / _s	15712 ⁷ / _s	7873 ¹ / _s	10630 ¹ / _s
Минскій	32700	215	29787 ⁷ / _s	16884	1555 ¹ / _s	4694 ² / _s
Мозырскій	23771	159	22636 ⁷ / _s	10583 ⁴ / _s	1353 ² / _s	1011 ⁵ / _s
Новогрудскій	56379	286	52833 ⁷ / _s	25537 ⁴ / _s	3586 ⁷ / _s	3068 ⁶ / _s
Пинскій	36100	238	3270 ⁴ / _s	17360 ⁶ / _s	740 ⁴ / _s	644 ⁵ / _s
Рѣчицкій	35934	238	33527	16352	2553	2342
Слуцкій	44282	278	43571 ¹ / _s	19699	1335 ¹ / _s	4373 ² / _s
Итого	336573	1946	261762³/_s	152536⁴/_s	41996³/_s	57366

Число хлѣбныхъ магазиновъ противъ прошлаго года увеличилось на 5 (въ Рѣчицкомъ уѣздѣ); наличность яровыхъ хлѣбовъ увеличилась на $460\frac{4}{8}$ чт., а озимыхъ—уменьшилась на $32417\frac{1}{8}$ чт.

Кромѣ земледѣлія, въ Минской губерніи заслуживаютъ вниманія и другія отрасли сельскаго хозяйства, какъ напр.: огородничество, садоводство, пчеловодство, рыболовство, птицеводство и скотоводство, хотя и распространенныя повсемѣстно для домашняго обихода, но имѣющія въ нѣкоторыхъ уѣздахъ и промышленный характеръ.

Огородничествомъ, съ промышленною цѣлію, въ г. Минскѣ занято было въ 1901 году до 150 христіанъ и магометанъ, которые разводили въ своихъ огородахъ для продажи капусту, брюкву, рѣдьку, морковь, свеклу, петрушку и проч. Общая сумма ихъ заработка простиралась отъ 20000 до 27000 руб. Въ Минскомъ уѣздѣ огородничество имѣло характеръ промысла преимущественно въ мѣстечкахъ: Самохваловичахъ, Рубежевичахъ и Волмѣ, а также въ имѣніяхъ: Павлюцяхъ и Новикахъ, гдѣ около 21 лица имѣли дохода до 4700 р. Въ м. м. Смолевичахъ и Холопеничахъ, Борисовскаго уѣзда, огородничествомъ было занято до 10 лицъ, имѣвшихъ заработка около 2500 руб. Въ Мозырскомъ уѣздѣ въ Михалковской и Каролинской волостяхъ, а также въ м. Давидъ-Городкѣ, дер. Черничахъ и Маломъ-Мелешевѣ, въ имѣніяхъ Туровѣ и Ольшанкѣ огородничество дало 116 лицамъ дохода около 4330 руб. Въ г. Новогрудкѣ и м. м. Любчѣ, Кореличахъ, Мирѣ, Городищѣ, Стволовичахъ, Новой - Мыши и дер. Забродзѣ Даревской волости, Новогрудскаго уѣзда, до 80 человекъ выручили за огородныя растенія до 9500 руб. Въ Пинскомъ уѣздѣ въ имѣніяхъ Вешки и Сварицевичи и деревнѣ Овсемирово, Радчицкой волости, и въ нѣкоторыхъ другихъ имѣніяхъ, въ общемъ, до 50 лицъ имѣли заработка до 5000 руб. Въ Рѣчицкомъ уѣздѣ въ имѣніяхъ Хойникахъ, Барбаровѣ, Наровлѣ, Головчицахъ, Конотопѣ, Дудичахъ, м. Каленковичахъ, с. Василевичахъ, дер. Краснопольѣ и хут. Бережистомъ 17 лицами выручено до 2180 руб. Въ г. г. Слуцкѣ и Несвижѣ, а также въ нѣкоторыхъ многолюдныхъ мѣстечкахъ, Слуцкаго уѣзда, какъ напр.: Тимковичахъ, Старобинѣ, Ляховичахъ, Клецкѣ, с. Телядовичахъ, им. Щепичахъ, Адамовичахъ, фольв. Зоркѣ около 150 лицъ заработали до 14500 руб.

Садоводство въ Минской губерніи распространено преимущественно у помѣщиковъ, которые, въ большинствѣ случаевъ, сдаютъ свои сады въ аренду; у крестьянъ же эта отрасль сельскаго хозяйства менѣе развита, и хотя большинство изъ нихъ имѣютъ небольшіе сады, но фрукты употребляются ими, главнымъ образомъ, для домашняго обихода, поступая въ продажу въ незначительномъ, сравнительно, количествѣ. Въ Минскомъ уѣздѣ общій заработокъ отъ продажи фруктовъ достигалъ до 30700 руб.; въ Борисовскомъ уѣздѣ крупными землевладѣльцами въ районѣ Докшицкой, Холопеничской, Логойской и Гайно-Слободской волостей около 40 лицъ имѣли заработка до 7800 руб.; въ Игуменскомъ—до 10230 руб.; въ Мозырскомъ—до 2350 руб.; въ Пинскомъ—до 10000 руб.; въ Рѣчицкомъ уѣздѣ, въ имѣніяхъ Анелинѣ, Заспѣ, Ипполитовѣ, Яновкѣ, Хойникахъ, Барбаровѣ, Наровлѣ, Головчицахъ, Конотопѣ, Домановичахъ, Дудичахъ, Хонаревѣ, Липовѣ и др. около 100 человекъ имѣли годового дохода до 8450 руб.; въ Слуцкомъ уѣздѣ, въ районѣ Слуцкой, Грозовской, Греской, Романовской и Чаплицкой волостей, а также въ деревняхъ Брановичахъ, Лучникахъ, Ворковичахъ, Сврягахъ, Лѣсунахъ и Василицахъ, Слуцкой волости, доходъ 380 лицъ простирался до 12000 р.

Пчеловодство. Преобладающій видъ пчеловодства въ губерніи былъ улейно-пасѣчный, но въ нѣкоторыхъ уѣздахъ, какъ напр. Пинскомъ и Слуцкомъ встрѣчался и кочевой. Форма крестьянскихъ ульевъ преимущественно колодная; разборно-рамочная замѣчалась лишь у нѣкоторыхъ частныхъ землевладѣльцевъ. Средняя доходность отъ одного улья достигала въ губерніи отъ 2 до 4 руб. 50 коп. Въ Минскомъ уѣздѣ 425 человекъ имѣли до 4257 колодъ, при чемъ добыто было

меду 2934 пуд. и воску 687 пуд. Въ Борисовскомъ и Игуменскомъ уѣздахъ пчеловодство велось во всѣхъ мѣстностяхъ исключительно любителями и промышленнаго характера не имѣло; любителей-пчеловодовъ насчитывалось: въ Борисовскомъ уѣздѣ до 450 человекъ, имѣвшихъ до 3000 колодъ, и въ Игуменскомъ—до 1526 человекъ, имѣвшихъ до 10034 колодъ, изъ коихъ въ 1901 году было добыто около 3411 пуд. меду и 235 пуд. воску. Въ Мозырскомъ уѣздѣ около 8000 человекъ имѣли до 24000 колодъ-ульевъ, изъ коихъ добыто около 3000 пуд. меду и до 750 пуд. воску. Въ Новогрудскомъ уѣздѣ насчитывалось приблизительно 7000 ульевъ; добыто меду до 4000 пудовъ и воску до 400 пуд. Въ Пинскомъ уѣздѣ пчеловодство довольно распространено не только среди крестьянскаго населенія, но и среди частныхъ владѣльцевъ. Въ 1901 году здѣсь насчитывалось до 2709 пчеловодовъ, обладавшихъ 9106 ульями, при чемъ добыто было меду до 6260 пуд. и воску до 6000 пуд. Въ Рѣчицкомъ уѣздѣ пчеловодствомъ занимались преимущественно крестьяне, но самымъ первобытнымъ способомъ; только среди поселенцевъ Холмечской и Ручаевской волостей, приобрѣвшихъ тамъ сравнительно недавно земли, замѣтно стремленіе къ пчеловодству съ примѣненіемъ рамочныхъ ульевъ. Всѣхъ пчеловодовъ въ Рѣчицкомъ уѣздѣ было 3138, колодъ-ульевъ 17798; добыто меду 5127 пуд. и воску 722 пуд. Въ Слуцкомъ уѣздѣ пчеловодство велось съ промышленною цѣлью повсемѣстно (исключая Грицевичской волости), и у 926 пчеловодовъ насчитывалось до 6648 ульевъ, изъ коихъ добыто меду до 2830 пуд. и воску до 524 пудовъ. Добывавшійся медъ шелъ главнымъ образомъ для собственнаго употребленія, а воскъ—на выдѣлку свѣчей домашнимъ способомъ. Въ продажу поступалъ лишь излишекъ того и другого. Цѣны на медъ и воскъ въ разныхъ уѣздахъ губерніи были довольно разнообразны; въ среднемъ выводѣ, пудъ меду продавался по 5—10 руб., а пудъ воску—по 12—24 руб.

Рыболовствомъ въ Минской губерніи занимаются почти повсемѣстно, но промышленный характеръ оно имѣетъ въ мѣстностяхъ, изобилующихъ рѣками и озерами, какъ на примѣръ въ уѣздахъ: Мозырскомъ, Пинскомъ, Рѣчицкомъ. Въ рѣкахъ и озерахъ губерніи ловятся судаки, лещи, окуни, караси, язи, щуки, карпы, ерши, лини, налимы, вьюны, уклейки, пискари, форель, плотва и въ рѣдкихъ случаяхъ стерлядь и осетры. Орудіями для ловли рыбы служатъ: неводъ, сѣть, крыга, вентеръ, бучь, нереть, бродникъ, волокъ, жакъ, наставня, переметь, удочка.

О количествѣ лицъ, занимавшихся рыболовствомъ, и суммѣ дохода отъ этого промысла можно судить по слѣдующимъ даннымъ.

Въ Семково-Городецкой волости, Минскаго уѣзда, около 16 человекъ выручили отъ продажи рыбы до 500 руб. въ годъ. Въ Борисовскомъ уѣздѣ лицъ, занимавшихся рыболовствомъ съ коммерческою цѣлью, насчитывалось до 50 человекъ въ волостяхъ: Докшицкой, Тумиловичской, Велико-Долецкой и Гливинской; сумма ихъ заработка не превышала 3000 рублей. Въ Мозырскомъ уѣздѣ рыболовствомъ исключительно съ промышленною цѣлью занималось 365 человекъ, выручившихъ 13285 руб. Рыболовство въ этомъ уѣздѣ сосредоточено главнымъ образомъ въ дер. Загорынь Скрыгаловской волости, въ хут. Старый-Фольварокъ Лельчицкой волости, въ с. Запесочьѣ, Переровѣ и Маломъ-Мелешевѣ Туровской волости, въ с. Ольшанкѣ и дер. Вѣжицахъ и Переходичахъ Березовской волости, въ м.м. Ледцѣ, Хорскѣ, Туровѣ, въ д. Свяшгостичахъ Каролинской волости, въ м. Давидъ-Городкѣ Дяковичской волости и въ м. Петриковѣ. Особенно много ловится рыбы въ озерѣ Князь или Жидъ. Въ Новогрудскомъ уѣздѣ рыбною ловлею занималось до 25 человекъ, заработокъ которыхъ простирался до 1700 руб.; кромѣ того, владѣльцы нѣкоторыхъ имѣній въ послѣдніе годы стали разводить въ искусственныхъ прудахъ рыбъ (карпы) съ промышленною цѣлью, и сумма валоваго заработка ихъ въ 1901 году достигала до 5000 руб. Въ Пинскомъ уѣздѣ, расположенномъ на сплошной низменности, прорѣзанной рѣками и изобилующей озерами, рыболовство служило весьма важнымъ подспорьемъ

въ жизни населенія и составляло повсемѣстно занятіе съ промышленною цѣлью, доставившее населенію значительный доходъ. Общая сумма заработка 500 человекъ составляла, въ общемъ, до 19500 руб. Въ рѣкахъ Днѣпрѣ, Березинѣ, Припети и Словечнѣ, протекающихъ въ Рѣчицкомъ уѣздѣ, рыболовство, какъ промыселъ, существовало въ прирѣчныхъ поселеніяхъ Заспенской, Холмечской, Лоевской, Деражицкой, Голчанской, Наровлянской, Юревичской и Якимо-Слободской волостей, населеніе которыхъ, въ числѣ 285 лицъ, имѣло заработка до 7200 руб. Въ Слуцкомъ уѣздѣ мѣстностей, въ которыхъ рыболовство имѣло промышленный характеръ, было немного; изъ нихъ можно указать: с. Царевцы, дер. Играевъ и Клепчаны Царевской волости, м. Погостъ и расположенныя при рѣкѣ Случи селенія, а также имѣніе Альбу. Жители перечисленныхъ мѣстностей, въ числѣ 15 чел., имѣли заработка до 3400 руб.

Птицеводство. Домашнія птицы, какъ то: куры, гуси, утки, индѣйки, разводятся населеніемъ губерніи повсемѣстно главнымъ образомъ для домашняго обихода. Порода птицъ большею частью простая, хотя въ нѣкоторыхъ помѣщичьихъ имѣніяхъ разводятся птицы и лучшихъ породъ. Съ промышленною цѣлью населеніе разводитъ преимущественно гусей, сбытъ которыхъ даетъ довольно значительный доходъ. Въ теченіе отчетнаго года продано въ губерніи домашней птицы около 165000 штукъ. Цѣны на птицъ, въ зависимости отъ ихъ возраста, вѣса и породы, были различны; въ среднемъ выводѣ по губерніи курица и утка продавались по 30—50 коп., гусь—по 60 коп.—1 руб. и индѣйка по 1—2 руб. Нѣсколько дороже продавалась домашняя птица въ г. Минскѣ, гдѣ цѣна курицы простиралась отъ 30 коп. до 1 руб. 20 коп., утки—отъ 40 коп. до 1 руб., гуся отъ 60 коп. до 1 руб. 50 коп. и индѣйки—отъ 1 руб. 20 коп. до 2 руб. 25 коп.

Охота за дичью—дикими утками, тетеревами, глухарями, рябчиками, дупелями, куропатками, вальдшнепами, бекасами—производится въ губерніи почти исключительно помѣщиками и нѣкоторыми частными лицами по преимуществу для домашняго употребленія.

Скотоводство въ Минской губерніи находится въ тѣсной связи съ хлѣбопашествомъ. Мѣстное населеніе содержитъ лошадей, какъ рабочую силу, необходимую, по преимуществу, для исполненія полевыхъ работъ. Кромѣ полевыхъ работъ, лошади приносятъ сельскому населенію значительную выгоду и въ томъ отношеніи, что въ зимнее время употребляются крестьянами для заработковъ при возкѣ лѣса и дровъ къ берегамъ сплавныхъ рѣкъ и къ станціямъ желѣзныхъ дорогъ.

Мѣстныя лошади хотя и малорослы, но отличаются сравнительною выносливостью и довольно крѣпки. Въ послѣднее время замѣтно стремленіе крестьянъ къ улучшенію породы лошадей частью путемъ пріобрѣтенія лучшихъ производителей, частью улучшеніемъ породы, благодаря случайнымъ пунктамъ. Помѣщичьи лошади по своимъ качествамъ много лучше крестьянскихъ.

Крупный рогатый скотъ разводится и содержится мѣстнымъ населеніемъ, главнымъ образомъ, въ силу необходимости имѣть отъ него во-первыхъ необходимый пищевой продуктъ въ видѣ молока, сыра, масла, и во-вторыхъ—необходимое удобреніе для полей. Крестьяне и большая часть помѣщиковъ содержатъ скотъ мѣстной породы, не такой крупный, какъ скотъ заграничныхъ породъ, но зато менѣ разборчивый въ кормѣ, не требующій большого ухода и менѣ подвергающійся разнымъ заболѣваніямъ.

Въ нѣкоторыхъ имѣніяхъ, впрочемъ, разводится скотъ и лучшихъ породъ, какъ напримѣръ: голландская, голштинская, тирольская, швейцарская. Помѣщики, содержащіе скотъ лучшей породы, въ большинствѣ случаевъ, сами ведутъ молочное хозяйство, выдѣлывая на устроенныхъ для того сыроварняхъ голландскіе и швейцарскіе сыры и масло, которые сбываютъ частью въ своей губерніи, частью вывозятъ въ другія губерніи.

Сумма заработка отъ веденія молочнаго хозяйства въ 1901 году

простирались въ Минскомъ уѣздѣ до 58000 руб., Борисовскомъ—до 10000 руб., Игуменскомъ—до 13880 руб., Мозырскомъ—до 9680 рублей, Новогрудскомъ—до 124000 руб., Пинскомъ—до 33000 руб., Рѣчицкомъ—до 2280 руб. и Слуцкомъ—до 25030 руб.

Простыя овцы разводятся въ губерніи повсемѣстно; шерсть и шкуры ихъ употребляются на одежду, а мясо идетъ въ пищу. Тонкорунныя овцы разводятся во всѣхъ уѣздахъ, за исключеніемъ Борисовскаго и Игуменскаго. Шерсть ихъ сбывается на суконныя фабрики, преимущественно въ Бѣлостокъ и Варшаву.

Разведеніемъ и откармливаніемъ свиней населеніе занимается повсемѣстно, такъ какъ существующій спросъ на свиное сало, мясо и щетину вполне обезпечиваетъ ихъ сбытъ, доставляя продавцамъ значительныя барыши.

Козы, какъ животныя, невзыскательныя на пищу и не требующія особаго ухода и издержекъ на прокормленіе, содержатся преимущественно евреями, которые часто приготавливаютъ свои кушанья на козьемъ молокѣ.

Торговля скотомъ производится большею частью на городскихъ рынкахъ, а также въ мѣстечкахъ на базарахъ и ярмаркахъ.

Въ 1901 году въ Минской губерніи числилось: лошадей 331892 голов., рогатаго скота 881847, овецъ простыхъ 654771, тонкорунныхъ 37227, свиней 551205 и козъ 22331. По количеству всего скота города и уѣзды располагаются въ слѣдующемъ нисходящемъ порядкѣ: города: Борисовъ 8235 головъ, Бобруйскъ 6098, Минскъ 5045, Рѣчица 4045, Пинскъ 3114, Мозырь 2850, Докшицы 2169, Игумень 1920, Слуцкъ 1887, Несвижъ 1295 и Новогрудокъ 1016 головъ; уѣзды: Рѣчицкій 361704, Слуцкій 341052, Бобруйскій 292115, Пинскій 275773, Мозырскій 274401, Игуменскій 246942, Новогрудскій 239265, Борисовскій 227932 и Минскій 182415 головъ.

Съ цѣлью улучшенія породы скота, въ особенности лошадей, было бы желательно: 1, возможно широкое распространеніе въ губерніи казенныхъ случныхъ пунктовъ, такъ какъ существующихъ въ нѣкоторыхъ помѣщичьихъ имѣніяхъ *) далеко недостаточно; 2, предоставленіе крестьянамъ возможности снимать въ аренду лѣсныя казенныя и частныя дачи для пастбы скота въ виду недостатка пастбищъ при селеніяхъ, и 3, распространеніе между сельскимъ населеніемъ раціональныхъ знаній по скотоводству.

Лѣсной промыселъ. Большое экономическое значеніе для населенія Минской губерніи, по количеству приносимыхъ заработковъ, имѣетъ лѣсной промыселъ, заключающійся въ рубкѣ, вывозкѣ и сплавлѣ строевого лѣса и дровъ. Строевой лѣсъ и дрова сплавливались по рѣкамъ: Припети, Березинѣ, Нѣману и ихъ притокамъ въ южныя губерніи и за границу, а также транспортировались по желѣзнымъ дорогамъ въ Вильну, Ригу, Варшаву, Ковну, Кенигсбергъ и др. Довольно значительное количество лѣса поступало и на мѣстные рынки. Въ отчетномъ году лѣснымъ промысломъ въ губерніи было занято около 101000 человекъ, получившихъ заработка до 1328000 руб. Въ частности же по уѣздамъ число рабочихъ и сумма ихъ заработка распредѣлялись, приблизительно, такимъ образомъ:

Въ Минскомъ уѣздѣ	около	2000	чел.	имѣли заработка до	38000	р.
„ Бобруйскомъ	„	15000	„	„	23000	„
„ Борисовскомъ	„	6000	„	„	116000	„
„ Игуменскомъ	„	30000	„	„	187000	„
„ Мозырскомъ	„	20000	„	„	504000	„
„ Новогрудскомъ	„	2000	„	„	30000	„
„ Пинскомъ	„	6000	„	„	227000	„
„ Рѣчицкомъ	„	17000	„	„	121000	„
„ Слуцкомъ	„	3000	„	„	82000	„
Итого . . .					101000	чел. имѣли заработка до 1328000 р.

*) Въ Минскомъ уѣздѣ 5, въ Игуменскомъ уѣздѣ 2, въ Мозырскомъ 2, Новогрудскомъ 1, въ Рѣчицкомъ уѣздѣ 2 и въ Слуцкомъ уѣздѣ 9.

Лѣсной промыселъ наиболѣе развитъ въ Столпецкой и Ивенецкой волостяхъ Минскаго уѣзда, повсемѣстно въ Бобруйскомъ, Борисовскомъ, Игуменскомъ, Мозырскомъ, Новогрудскомъ и Рѣчицкомъ уѣздахъ, въ дачахъ крупныхъ землевладѣльцевъ Пинскаго уѣзда, въ имѣніяхъ Савейки и Бересневичи Медвѣдичской волости, а также въ Вызнянской, Чаплицкой, Круговичской, Заостровечской, Телядовичской и Старобинской волостяхъ Слуцкаго уѣзда.

Рубка лѣса въ губерніи, какъ и въ предыдущіе годы, производилась подѣ наблюдениемъ, а въ нѣкоторыхъ случаяхъ съ разрѣшенія Минскаго Лѣсоохранительнаго Комитета, краткій отчетъ о дѣятельности котораго заключается въ слѣдующемъ.

Къ 1 января 1902 года подѣ надзоромъ Лѣсоохранительнаго Управленія состояло 7448 лѣсныхъ дачъ, площадью въ 3148981,16 десятинъ; въ томъ числѣ: казенныхъ лѣсного вѣдомства 204 дачи, площадью 408853,76 дес., и хозяйственнаго вѣдомства 2 дачи, площадью 72,56 дес., лѣсовъ частныхъ лицъ 7117 дачъ, площадью 2724119,23 дес., лѣсовъ крестьянскихъ обществъ 113 дачъ, площадью 12379,35 дес. и лѣсовъ церквей, монастырей, городовъ и другихъ установлений 12 дачъ, площадью въ 3556,26 дес.

Изъ числа лѣсовъ, подчиненныхъ надзору Лѣсоохранительнаго Управленія, 59 дачъ, площадью 7325,62 дес., признаны защитными и на таковыя утверждены планы хозяйства и 613 дачъ, площадью 1223806,96 дес., не признаны защитными, но эксплуатируются по утвержденнымъ Лѣсоохранительнымъ Комитетомъ упрощеннымъ планамъ хозяйства.

Въ отчетномъ году Лѣсоохранительнымъ Комитетомъ признана защитной одна дача, площадью 15 десятинъ; по заявленію владѣльцевъ о разрѣшеніи расчистокъ, въ 1901 году на основаніи 1 пункта ст. 803 Лѣсного Устава удовлетворены ходатайства въ 97 случаяхъ, площадью 15180,85 дес., и 2-го пункта той же статьи—въ 3 случаяхъ, площадью 6,21 дес., а всего въ 100 случаяхъ, площадью 15187,06 дес.; признаны опустошительными рубки въ 41 дачѣ частныхъ лицъ, на площади 9700,36 дес.; утверждено на частныя дачи 72 плана лѣсного хозяйства, всего на площади 118694,87 дес., (въ томъ числѣ при сплошной рубкѣ 24 плана, площадью 56945,38 дес., и выборочной 48 дач., площадью 61749,49 дес.; кромѣ того, изъ числа вышепоказанныхъ плановъ по 25 планамъ, на площади 6193,45 дес., разрѣшена единовременная вырубка); возбуждено 72 преслѣдованія по нарушенію Положенія о сбереженіи лѣсовъ по 78 протоколамъ, въ томъ числѣ: а) по нарушенію плановъ хозяйства въ дачахъ защитныхъ въ 5 случаяхъ, на сумму 798 руб. 88 коп. и незащитныхъ въ 10 случаяхъ, на сумму 833 руб. 32 коп., б) по опустошительнымъ рубкамъ въ 20 случаяхъ, на сумму 8039 руб. 99 коп. и в) по расчисткамъ въ незащитныхъ дачахъ въ 43 случаяхъ, на сумму 3850 руб. 96 коп.; присуждено по преслѣдованіямъ, возбужденнымъ въ предшествовавшіе годы за нарушеніе Положенія о сбереженіи лѣсовъ, въ 13 случаяхъ 1286 руб. 22 коп. и въ отчетномъ году въ 4 случаяхъ 283 руб. 12 коп.

Дѣятельность чиновъ Лѣсоохранительнаго Управленія въ 1901 году выражается слѣдующими данными:

А, Составлено протоколовъ о производствѣ мѣстныхъ изслѣдованій 461, въ томъ числѣ: по признанію дачъ защитными 1, по признанію дачъ подлежащими сбереженію для охраненія верховьевъ и источниковъ рѣкъ и ихъ притоковъ 1, по опустошительнымъ рубкамъ 127, по расчисткамъ 211, протоколовъ или донесеній о провѣркѣ на мѣстахъ упрощенныхъ плановъ хозяйства 100, по ходатайствамъ о разрѣшеніи рубки лѣса (п. б. ст. 2 отд. III Зак. 23 апрѣля 1901 г.)—21.

Б, Составлено протоколовъ по нарушенію Положенія о сбереженіи лѣсовъ 74.

и В, Возбуждено преслѣдованій за нарушеніе Положенія о сбереженіи лѣсовъ 72.

Къ 1 января 1902 года Лѣсоохранительный Комитетъ состоялъ изъ 9 членовъ. Кромѣ того, для помощи въ канцелярскихъ занятіяхъ

и для исполненія отдѣльныхъ порученій Комитета было прикомандировано три младшихъ запасныхъ лѣсничихъ.

Чиновъ лѣсного надзора состояло 177 человекъ; въ томъ числѣ: лѣсничихъ лѣсного вѣдомства 28, помощниковъ лѣсничихъ 39, исправниковъ 9, станovýchъ приставовъ 34 и земскихъ начальниковъ 67. Сверхъ того, казенныхъ объѣзчиковъ было 75 и лѣсниковъ 666.

Все содержаніе Лѣсоохранительнаго Управленія въ 1901 году обошлось въ 5407 руб. 50 коп.

Отхожіи промыслы даетъ населенію Минской губерніи значительные заработки. Кромѣ сплава лѣса, составляющаго главный видъ отхожихъ промысловъ, крестьянское населеніе губерніи отлучается на отхожіе заработки и въ другія губерніи. Такъ нѣкоторые изъ крестьянъ Борисовскаго уѣзда отправляются въ портовые города: Либаву, Ревель, Кронштадтъ и Одессу для выгрузки и нагрузки привозимыхъ и отправляемыхъ товаровъ, въ Южныя губерніи Кіевскую, Черниговскую, Екатеринославскую и другія для уборки хлѣбовъ, крестьяне Тумловичской волости отлучаются для выдѣлки мельничныхъ камней въ губерніи Виленскую, Ковенскую, Гродненскую и въ Привислинскій край. Въ Новогрудскомъ уѣздѣ крестьянъ, уходившихъ на заработки, насчитывалось до 9080 человекъ, имѣвшихъ заработка до 523140 рублей. Часть крестьянъ Рѣчицкаго уѣзда отправлялась на сельскохозяйственныя работы, а нѣкоторые крестьяне уходили въ Южныя губерніи на кирпичные заводы. Болѣе 3500 человекъ крестьянъ Слуцкаго уѣзда уходило на сельско-хозяйственныя и черныя работы, до 190 чел. — на печныя, каменныя и плотничьи, и около 30 чел. — на извозный промыселъ. Жители мѣстностей, прилегающихъ къ линіямъ желѣзныхъ дорогъ, имѣли значительный заработокъ отъ ремонта послѣднихъ, получая отъ 35 коп. до 1 руб. 50 коп. въ день. Всѣхъ крестьянъ, уходившихъ въ отчетномъ году на заработки, насчитывалось приблизительно около 40000 человекъ. Заработная плата ихъ простиралась, въ среднемъ выводѣ по губерніи, отъ 25 коп. до 1 руб. 20 коп. въ день, отъ 2 до 3 руб. въ недѣлю и отъ 30 до 100 руб. въ лѣто одному рабочему. Отхожіе промыслы преобладали въ Ивенецкой волости Минскаго уѣзда, въ Погорѣльской, Бродецкой, Дукорской, Якшицкой, Узденской, Шацкой, Юревичской и Погостской волостяхъ Игуменскаго уѣзда, въ Еремичской, Жуховичской, Городейской, Циринской, Черниховской, Сновской и Даревской волостяхъ Новогрудскаго уѣзда, въ Холмечской, Лоевской и Деражичской волостяхъ Рѣчицкаго уѣзда, и въ Клецкой, Ланьской, Медвѣдичской, Ляховичской, Быстрицкой, Вызнянской, Чаплицкой, Заостровечской, Говезнянской, Поцѣйковской, Телядовичской, Старобинской, Царевской, Погостской, Слуцкой, Грозовской и Греской волостяхъ Слуцкаго уѣзда.

Кустарные промыслы. Изъ свѣдѣній, доставленныхъ предводителями дворянства и земскими начальниками, видно, что кустарные промыслы въ Минской губерніи развиты сравнительно слабо, и изъ различныхъ видовъ кустарныхъ промысловъ заслуживаютъ вниманія: 1) производство деревянныхъ издѣлій (повозокъ, саней, телѣгъ, дугъ, ободьевъ, колесъ, осей, лопатъ, сохъ, боронъ, ночевокъ, ложекъ и т. п.), 2) бондарный, 3) кузнечный, 4) гончарный, 5) сапожный и 6) отчасти ткацкій. Встрѣчаются и другіе виды кустарныхъ промысловъ, какъ напр.: плетеніе корзинъ, вязальный, веревочный и др., но не въ такой степени, какъ перечисленные выше. Кустарными промыслами крестьяне занимаются преимущественно въ свободное отъ хозяйственныхъ работъ время. Причины, неблагопріятствующія успѣшному развитію кустарныхъ промысловъ, различны: неимѣніе собственныхъ матеріаловъ для тѣхъ или другихъ издѣлій и отсутствіе средствъ на пріобрѣтеніе таковыхъ, затрудненія въ сбытѣ издѣлій вслѣдствіе неудобныхъ въ нѣкоторыхъ уѣздахъ путей сообщенія, недостатокъ рабочихъ рукъ, такъ какъ все вниманіе крестьянскаго населенія обращено на земледѣліе и лѣсной промыселъ, а главное, — отсутствіе предпримчивости у крестьянъ.

Въ отчетномъ году въ губерніи было занято кустарными промыслами около 6577 человекъ, имѣвшихъ заработка до 391565 руб.

Наибольшее число кустарей (1544) въ отчетномъ году было въ Игуменскомъ уѣздѣ, а наибольшій заработокъ въ 131365 р. падалъ на долю населенія Слуцкаго уѣзда. Въ среднемъ выводѣ по губерніи одинъ кустарь имѣлъ въ годъ заработка отъ 59 до 60 рублей.

Кустарныя издѣлія идутъ главнымъ образомъ для домашняго обихода, но нѣкоторыя поступаютъ и въ продажу. Въ Минскомъ уѣздѣ изъ кустарныхъ промысловъ наиболее развиты гончарный въ м. Ивенцѣ и м. Раковѣ, а также производство въ м. Раковѣ деревянныхъ вѣялокъ и молотилокъ, которыя пользуются успѣхомъ не только въ своей, но и сосѣднихъ губерніяхъ. Въ Березинской, Велико-Долецкой и Докшицкой волостяхъ, Борисовскаго уѣзда, болѣе всего распространенъ бондарный промыселъ. Среди мѣщанъ м. Городно Теребежовской волости, Пинскаго уѣзда, особенно развита выдѣлка глиняной посуды, дающая заработка около 6000 руб. въ годъ. Изъ кустарныхъ издѣлій, пользующихся особымъ успѣхомъ среди населенія Слуцкаго уѣзда, болѣе извѣстны: 1) ткацкое производство въ м.м. Тимковичахъ и Копылѣ, гдѣ этимъ промысломъ занимается около 100 человекъ—ткачей, зарабатывающихъ до 8000 руб. въ годъ; 2) выдѣлка ободьевъ и полозьевъ въ Круговичской волости, дающая до 5000 руб., и 3) гончарныя издѣлія въ Синявской волости, гдѣ выдѣлываются изъ простой глины горшки, кувшины и проч. посуда, за которую выручено до 12000 руб. въ годъ.

Среднія по губерніи цѣны на кустарныя издѣлія были слѣдующія:
деревянные издѣлія: повозка цѣнилась въ 3—30 руб., сани 1—6 р., телѣга 1—3 р.; дуга 20 к.—2 р. 50 к., ободья 40—50 коп., полозья 1 р.—1 р. 50 коп. за пару, 2 оглобли 20 к.—1 р., скать колесъ 2 р. 40 к.—4 р., ось 15 к., лопата 20 к., сундукъ 1 р.—5 р., почевки 30—60 коп., соха 1—3 руб., борона 70 к.—2 р. 50 к., молотилка 25—150 руб., вѣялка до 50 руб., грабли 5—20 к., ложка 2 к., рѣшето до 40 к., 10 веретень 6—7 к., корыто 15—90 к., ведро 15—30 коп., ушатъ до 50 к., кадка 3 р., бочка 1—3 р., боченокъ 80 к.—1 р., столъ 1 р.—1 р. 50 к.; **кузнечныя:** топоръ 50—90 к., вилы 40 к., плугъ 4—5 руб., подкова 10 коп., серпъ 40 к., ножъ 15 коп.; **гончарныя:** горшокъ до 10 коп., миска 1—5 коп., кувшинъ 2—4 к., ваза 3—18 к., тарелка 3 к., чайникъ 4—5 к., горшокъ для цвѣтовъ 2—15 коп.; **сапожныя:** мужскіе сапоги простого товара 4 руб. 50 к.—лучшаго товара 7 руб., женскіе башмаки 1 р. 50 к.—3 р. 20 к., шитье сапогъ 1 руб., башмаковъ 60 к.; **шорныя:** хомутъ съ гужами 5 р., шлеи кожаныя 4 р., полная упряжь 15 руб., шитье шлеи 50 к., уздечки 25 к., хомута 1 руб. 50 коп.; **плетенныя:** корзина 15 коп.—1 руб. 50 коп.; **вязанье:** 1 пары чулокъ 15 коп., носковъ 10 коп., **выдѣлка:** овчины 10 коп., кожи 1 руб. 50 коп.

Ремесленники.

Общее число ремесленниковъ по губерніи въ 1901 году простиралось до 46560 чел.; въ томъ числѣ считалось мастеровъ 29094, рабочихъ 8513, и учениковъ 8953. Въ городахъ насчитывалось 16338 ремесленниковъ (7097 мастеровъ, 5131 рабочихъ и 4110 учениковъ) и въ уѣздахъ—30222 (21997 мастеровъ, 3382 рабочихъ и 4843 ученика), которые распредѣлялись въ слѣдующемъ нисходящемъ порядкѣ:

въ городахъ:	Минскѣ	6368
	Бобруйскѣ	2505
	Пинскѣ	2395
	Слуцкѣ	1081
	Мозырѣ	853
	Рѣчицѣ	832
	Борисовѣ	695
	Новогрудкѣ	502
	Игуменѣ	460
	Несвижѣ	376
	Докшицахъ	271

въ уѣздахъ: Новогрудскомъ	5036
Игуменскомъ	3690
Рѣчицкомъ	3582
Минскомъ	3446
Слуцкомъ	3094
Пинскомъ	2937
Борисовскомъ	2869
Мозырскомъ	2808
Бобруйскомъ	2760

Въ сравненіи съ предѣльнымъ годомъ, число мастеровъ въ городахъ увеличилось въ 1901 году на 350, въ уѣздахъ—на 222, число рабочихъ въ городахъ увеличилось на 263, а въ уѣздахъ уменьшилось на 837, число ремесленныхъ учениковъ въ городахъ увеличилось на 459 и въ уѣздахъ—на 1601.

Винокурение, пивоварение и медоварение, производящееся по Минской губерніи преимущественно съ сельско-хозяйственною цѣлью, представляется въ 1900 и 1901 г.г. въ слѣдующемъ состояніи.

	1900 г.	1901 г.
Къ 1 января 1900 и 1901 г.г. оставалось въ подвалахъ вино- курныхъ заводовъ и оптовыхъ складахъ вина и спирта	24029652 ⁰	34356878 ⁰
Выкурено на заводахъ	137103834 ⁰	153902061 ⁰
Итого	161133486 ⁰	188258939 ⁰
Израсходовано въ своей губерніи	56541828 ⁰	36632440 ⁰
Вывезено въ другія губерніи	70234779 ⁰	13510658 ⁰
Итого	126776607 ⁰	50143098 ⁰
Въ остаткѣ	34356878 ⁰	138115841 ⁰

Пива.

Оставалось	2473 вед.	12329 вед.
Сварено	315969 „	279176 „
Итого	318442 вед.	291505 вед.
Израсходовано въ своей губерніи	216017 вед.	193447 вед.
Вывезено	90096 „	98058 „
Итого	306113 вед.	291505 вед.
Осталось	12329 „	— „

Меду.

Оставалось	686 вед.	2505 вед.
Сварено	8015 „	11286 „
Итого	8701 вед.	13791 вед.
Израсходовано	6196 вед.	12716 вед.
Осталось	2505 „	1075 „

При сопоставленіи приведенныхъ данныхъ отчетнаго года съ такими же данными 1900 года, оказывается, что сумма производительности винокурныхъ заводовъ въ 1901 году увеличилась на 16798227⁰ и медоваренныхъ—на 3271 вед.; сумма же производительности пивоваренныхъ заводовъ уменьшилась на 36793 вед.

Промышленность фабричная и заводская.

Фабрично-заводская промышленность въ губерніи съ каждымъ годомъ замѣтно развивается и, хотя число фабрикъ и заводовъ въ иные годы (какъ напр. въ отчетномъ) нѣсколько уменьшается, тѣмъ не менѣе сумма производительности и число рабочихъ изъ года въ годъ увеличиваются.

(Приложеніемъ къ этой статьѣ служить вѣдомость о фабрикахъ и заводахъ).

По свѣдѣніямъ, доставленнымъ фабричнымъ инспекторомъ, всѣхъ фабрикъ и заводовъ въ 1901 году было 352 съ производствомъ на сумму 24189000 руб. при 8970 рабочихъ.

По суммѣ производительности города и уѣзды распредѣляются въ слѣдующемъ нисходящемъ порядкѣ:

ГОРОДА И УѢЗДЫ.	Число фаб- рикъ и заводовъ.	Сумма про- изводитель- ности въ тысячахъ рублей.	Число рабочихъ.
ГОРОДА: Минскъ	40	2525	1388
Пинскъ	21	1283	1713
Борисовъ	8	935	1099
Бобруйскъ	13	723	222
Мозырь	2	250	696
Рѣчица	1	75	23
Новогрудокъ	2	18	46
Слуцкъ	8	10	19
Игумень	1	10	14
УѢЗДЫ: Слуцкій	31	3509	322
Рѣчицкій	46	3289	454
Бобруйскій	31	2375	676
Пинскій	33	2205	761
Новогрудскій	24	1680	142
Мозырскій	26	1572	327
Минскій	18	1516	418
Игуменскій	32	1339	443
Борисовскій	15	875	207

Сравнительно съ предшествовавшимъ годомъ число фабрикъ и заводовъ уменьшилось на 43. Въ частности же число лѣсопильныхъ и паркетныхъ заводовъ уменьшилось — на 5, машиностроительныхъ — на 1, свинцовыхъ листовъ — на 1, экипажныхъ — на 1, изразцовыхъ — на 2, кирпичныхъ — на 2, кожевенныхъ — на 5, мыловаренныхъ — на 1, мукомольныхъ — на 25, крахмальныхъ — на 7, медоваренныхъ — на 1, пивоваренныхъ — на 6 и сухой перегонки дерева — на 2; итого — на 59; въ то же время увеличилось число фабрикъ и заводовъ: бумажной массы и картона — на 1, папиросныхъ гильзъ — на 1, механическихъ — на 1, стеклянныхъ — на 2, мозаичныхъ — на 1, маслобойныхъ — на 1, винокуренныхъ — на 6, табачныхъ — на 1, спичечныхъ — на 1 и лака, олифы и политуры — на 1; итого — на 16. Что же касается суммы производительности и числа рабочихъ, то таковыя въ отчетномъ году увеличились, именно: сумма производительности — на 2982000 рублей и число рабочихъ — на 86 человекъ.

Торговля.

По свѣдѣніямъ Минской Казенной Палаты, въ 1901 году было взято по губерніи 15293 годовыхъ и 792 полугодовыхъ, всего 16085 торговыхъ и промысловыхъ документовъ (на 30 документовъ менѣе, чѣмъ въ 1900 году).

О родахъ торговли и промысловъ въ губерніи можно судить по разрядамъ и количеству выбранныхъ документовъ, число которыхъ за послѣдніе два года было слѣдующее.

	1900 г.		1901 г.	
	Годовыхъ.	Полугодо- выхъ.	Годовыхъ.	Полугодо- выхъ.
Сословныхъ купеческихъ сви- дѣтельствъ:				
1 гильдіи	83	„	86	„
2 гильдіи	475	„	466	„

	1900 г.		1901 г.	
	Годовыхъ	Полугодовыхъ	Годовыхъ	Полугодовыхъ
Свидѣтельствъ для торговыхъ предприятий:				
1 разряда . . .	112	1	107	—
2 разряда . . .	1153	49	1132	39
3 разряда . . .	5126	238	5208	216
4 разряда . . .	4455	332	4245	238
5 разряда . . .	110	37	103	46
Свидѣтельствъ на складочныя къ торговымъ предприятиямъ помѣщенія:				
1 разряда . . .	11	—	12	2
2 разряда . . .	16	2	18	—
3 разряда . . .	11	—	9	—
Свидѣтельствъ для торговыхъ судовъ	19	—	16	—
Свидѣтельствъ для промышленныхъ предприятий:				
3 разряда . . .	22	—	26	1
4 разряда . . .	53	2	68	1
5 разряда . . .	183	8	204	3
6 разряда . . .	263	10	221	5
7 разряда . . .	512	5	532	10
8 разряда . . .	998	21	1030	31
Свидѣтельствъ на личныя промысловыя занятія:				
4 разряда . . .	167	11	154	2
5 разряда . . .	653	64	658	67
6 разряда . . .	19	5	23	8
7 разряда . . .	798	91	975	123
	15239	876	15293	792
	16115		16085	

Число свидѣтельствъ на складочныя къ торговымъ предприятиямъ помѣщенія въ отчетномъ году увеличилось на 1, свидѣтельствъ для промышленныхъ предприятий—на 55 и свидѣтельствъ на личныя промысловыя занятія—на 202, а всего—на 258. Въ то же время уменьшилось число сословныхъ купеческихъ свидѣтельствъ—на 6, свидѣтельствъ для торговыхъ предприятий—на 279 и свидѣтельствъ для торговыхъ судовъ—на 3, всего на 288.

Важнѣйшимъ торговымъ путемъ для Минской губерніи являются Московско-Брестская, Либаво-Роменская и Полѣсскія желѣзныя дороги, а также водяные пути сообщеній, какъ-то: Огинскій и Днѣпровско-Бугскій каналы и рѣки: Ясельда, Нѣманъ, Вилія, Припеть, Березина, Днѣпръ, Стырь, Пина. Въ отчетномъ году по желѣзнымъ дорогамъ Минской губерніи отправлено лѣсныхъ матеріаловъ 28756045 пуд., хлѣбныхъ грузовъ 3248674 пуд. и остальныхъ грузовъ 3030968 пуд., а всего 35035687 пуд., и по воднымъ путямъ сообщеній грузилось, разгрузилось и мимо прошло товаровъ, въ общемъ, на сумму 15207948 руб.

Въ частности же приведенныя данныя распредѣляются слѣдующимъ образомъ.

1) По Московско-Брестской желѣзной дорогѣ отправлено лѣсныхъ матеріаловъ 7982542 пуд. и хлѣбныхъ грузовъ 1690724 пуд., итого 9673266 пуд.

2) По Либаво-Роменской желѣзной дорогѣ отправлено лѣсныхъ матеріаловъ 10801955 пуд., хлѣбныхъ грузовъ 1004540 пуд., остальныхъ грузовъ 3030968 пуд., итого 14837463 пуд.

3) По Полѣскимъ желѣзнымъ дорогамъ отправлено лѣсныхъ матеріаловъ 9971548 пуд. и хлѣбныхъ грузовъ 553410 пуд., итого 10524958 пуд.

4) По Огинскому каналу и рѣкамъ Ясельдѣ, Нѣману и Вилии, Виленскаго отдѣленія Ковенскаго округа путей сообщенія въ предѣлахъ Минской губерніи грузилось 292 судна и 2186 плотовъ на сумму 1975089 руб., разгрузилось 56 судовъ и 62 плота на сумму 56244 руб. и мимо прошло 13 судовъ и 63 плота на сумму 140612 руб.

5) По рѣкѣ Березинѣ 1 судоходной дистанціи Лепельскаго отдѣленія Ковенскаго округа путей сообщенія грузилось и отправлено 19 пароходовъ, 1318 судовъ и плотовъ на сумму 1251679 руб., а пришло и разгрузилось 91 пароходъ и 827 судовъ на сумму 371744 р.

6) По р. Березинѣ 2 судоходной дистанціи Лепельскаго отдѣленія Ковенскаго округа путей сообщенія грузилось и отправлено 180 пароходовъ, 253 берлины и 441 плотъ на сумму 1335705 руб., а пришло и разгрузилось 145 пароходовъ, 328 берлинъ и 110 плотовъ на сумму 659396 руб.

7) По рѣкѣ Стири съ притокомъ Стублою 3 судоходной дистанціи Брестъ-Литовскаго отдѣленія Ковенскаго округа путей сообщенія грузилось 1747 судовъ и 344 плота на сумму 250542 руб., разгрузилось 94 судна на сумму 22543 руб. и мимо прошло 377 судовъ и 152 плота на сумму 187533 руб.

8) По рѣкѣ Припети (отдѣльный участокъ) грузилось 396 судовъ и 719 плотовъ на сумму 2674175 руб., разгрузилось 115 судовъ и 11 плотовъ на сумму 545195 руб. и мимо прошло 94 парохода, 61 судно и 19 плотовъ на сумму 1891010 руб.

9) По рѣкѣ Пинѣ, Днѣпровско-Бугскому и Огинскому каналамъ 1 судоходной дистанціи Брестъ-Литовскаго отдѣленія Ковенскаго округа путей сообщенія грузилось и отправлено 231 пароходъ, 1367 судовъ и 524 плота на сумму 2089240 руб., разгрузилось 95 пароходовъ, 1754 судна и 384 плота на сумму 981514 руб. и мимо прошло 2 парохода, 14 судовъ и 1252 плота.

10) По Огинскому каналу и р. Ясельдѣ 1 участка Виленскаго отдѣленія Ковенскаго округа путей сообщенія грузилось и отправлено 244 судна и 223 плота на сумму 595465 руб., разгрузилось 49 судовъ на сумму 29650 руб. и мимо прошло 13 судовъ и 63 плота на сумму 140612 рублей.

Навигація по воднымъ путямъ сообщеній въ Минской губерніи въ 1901 году продолжалась съ 8 марта по 16 ноября. Въ продолженіе навигаціи между г. Борисовомъ и слободою Радуль (Черн. губ.) совершали рейсы пять товаро-пассажирскихъ пароходовъ по одному разу въ недѣлю. По рѣкѣ Стири пароходное движеніе существовало отъ г. Пинска до селеній Бышляка и Мульчиць на разстояніи до 105 верстъ, гдѣ плавало четыре пассажирскихъ парохода, сдѣлавшихъ въ оба конца 787 рейсовъ, причемъ перевезено пассажировъ 14166 человекъ за плату отъ 50 коп. до 2 руб. съ каждаго за одинъ рейсъ. Между г. Борисовомъ на р. Березинѣ и м. Лоевомъ Рѣчицкаго уѣзда, на р. Днѣпрѣ плавало 5 пассажирскихъ пароходовъ, сдѣлавшихъ въ оба пути 280 рейсовъ (перевезено пассажировъ 10800 чел.), и между г. Екатеринославомъ и г. Бобруйскомъ и отчасти г. Борисовомъ—8 буксирныхъ пароходовъ сдѣлали 15 рейсовъ.

Питейная торговля. Въ 1901 году число заведеній для торговли питіями простиралось до 961, на 59 заведеній менѣе, чѣмъ въ 1900 году. Потребленіе напитковъ въ губерніи достигало: спирта 36632440⁰, пива 193447 вед. и меду 12716 вед.; противъ 1900 года потребленіе спирта уменьшилось на 19909388⁰ и пива—на 22570 вед., весь же расходъ меду въ отчетномъ году былъ болѣе расхода 1900 года на 6520 ведеръ.

Ярмарки.

Въ теченіе отчетнаго года въ Минской губерніи было 203 ярмарки (на 13 болѣе, чѣмъ въ 1900 году), на которыя привезено было товаровъ на сумму около 1538352 руб., а продано на 1111044 рубля. Въ городахъ число ярмарокъ равнялось 32, съ привезенными товарами на 253385 руб. и проданными на 184315 руб., а въ уѣздахъ число ихъ достигало до 171, съ привезенными на нихъ товарами на 1284967 рублей и проданными на сумму до 926729 руб.

Движеніе населенія

Къ 1 января 1902 года въ Минской губерніи числилось 1190598 мужчинъ и 1190120 женщинъ, а всего 2380718 человекъ, которые по вѣроисповѣданіямъ въ уѣздахъ губерніи (вмѣстѣ съ городами) распредѣлялись слѣдующимъ образомъ:

У ѣ з д ы:	Православныхъ.			Старообрядцевъ.			Католиковъ.			Протестантовъ.			Магомстанъ.			Евреевъ.			И Т О Г О.		
	М.	ж.	Итого.	М.	ж.	Итого.	М.	ж.	Итого.	М.	ж.	Итого.	М.	ж.	Итого.	М.	ж.	Итого.	М.	ж.	Всего.
Минскій	79645	76162	155807	127	35	162	36240	37775	74015	645	674	1319	889	681	1570	33347	34834	68181	150858	150161	301019
Бобруйскій	106366	100496	206862	5093	5007	10100	7386	6893	14279	858	531	1389	210	13	223	26782	26894	53676	146695	139834	286529
Борисовскій	97243	97344	194587	2109	2049	4158	17660	17626	35286	242	201	443	262	96	358	13981	14507	28488	131497	131823	263320
Игуменскій	99321	99671	198992	836	881	1717	13623	13796	27419	207	189	396	506	529	1035	14745	15544	30289	129238	130610	259848
Мозырекій	81193	81726	162919	103	58	161	5098	4836	9934	440	388	828	15	12	27	15429	15634	31063	102278	102654	204932
Новогрудскій	105465	107551	213016	14	5	19	14240	14702	28942	156	164	320	421	430	851	13683	14165	27848	133979	137017	270996
Пинскій	99086	96821	195907	55	25	80	5786	5695	11481	352	300	652	16	10	26	24800	25048	49848	130095	127899	257994
Рѣчицкій	103806	106141	209947	224	165	389	4536	4557	9093	193	180	373	5	8	13	15074	15620	30694	123833	126671	250509
Слуцкій	104702	105211	209913	66	8	74	15370	15661	31031	247	118	365	393	378	771	21342	22075	43417	142120	143451	285571
ИТОГО	876827	871123	1747950	8592	8233	16825	119939	121541	241480	3340	2745	6085	2717	2157	4874	179183	184321	363504	1190598	1190120	2380718

Движеніе населенія въ 1901 году опредѣляется слѣдующими данными:

Всѣхъ браковъ заключено въ городахъ	2071
„ уѣздахъ	16681
Итого	18752

На каждый день приходится въ общей сложности 51 бракъ.

	Муж.	Жен.	Об. пола.
Родилось: въ городахъ	5085	3980	9065
„ уѣздахъ	49454	46842	96296
Итого	54539	50822	105361

Въ приведенномъ числѣ родившихся незаконнорожденныхъ заключалось:

	Муж.	Жен.	Об. пола.
въ городахъ	254	222	476
„ уѣздахъ	1036	1084	2120
Итого	1290	1306	2596,

что составляетъ 2,4⁰/₀ всѣхъ родившихся.

	Муж.	Жен.	Об. пола.
Умерло: въ городахъ	3006	2447	5453
„ уѣздахъ	28386	25883	54269
Итого	31392	28330	59722

Среднимъ числомъ, ежедневно рождалось 288 чел., а умирало 163 чел.

Избытокъ родившихся надъ умершими, составляющій естественный приростъ населенія, выразился числомъ 45639 чел. (23147 муж. и 22492 жен.) и былъ равенъ въ губерніи 1,9⁰/₀.

III. П О Д А Т И И П О В И Н Н О С Т И.

1. Прямые налоги.

а) Государственный по-земельный налогъ.

Къ 1 января 1901 г. оставалось въ недоимкѣ	18584 р. 94 к.
Оклада 1901 г.	76615 „ — „
Итого	95199 р. 94 к.

Въ 1901 г. причислено:	
Недоимокъ	7308 р. 78 к.
Оклада	3725 „ 93 „
Итого	11034 р. 71 к.

А всего ожидалось къ поступленію 106234 р. 65 к.

Исключено:	
Недоимокъ	289 р. 68 к.
Оклада	2766 „ 9 „
Итого	3055 р. 77 к.

Поступило:	
Недоимокъ	16351 р. 66 к.
Оклада	60042 „ 97 „
Итого	76394 р. 63 р.

А всего исключено и поступило 79450 р. 40 к.

Затѣмъ, на 1 января 1902 года осталось въ недоимкѣ 26784 р. 25 к.

Противъ 1900 г. недоимка этого сбора увеличилась на 8199 р. 31 к.

б) Налогъ съ недвижимыхъ имуществъ и однопроцентный сборъ.

На 1 января 1901 г. оставалось въ недоимкѣ	2352 р. 93 к.
Оклада	69000 „ — „
Итого	71352 р. 93 к.

Въ 1901 г. причислено:	
Недоимокъ	975 р. 7 к.

А всего слѣдовало къ поступленію 72328 „ — „

Исключено:			
Недоимокъ		222 р.	13 к.
Оклада		211 „	26 „
		<u>Итого .</u>	<u>433 р. 39 к.</u>

Поступило:			
Недоимокъ		2860 р.	6 к.
Оклада		66168 „	81 „
		<u>Итого .</u>	<u>69028 р. 87 к.</u>

А всего исключено и поступило		69462 р.	26 к.
На 1 января 1902 г. осталось въ недоимкѣ		2865 р.	74 к.
Противъ 1900 года недоимка этого сбора			
увеличилась на		512 р.	81 к.

На 1 января 1901 г. оставалось въ недоимкѣ .		1485 р.	93 к.
Въ 1901 г. причислено		73 „	30 „
		<u>Итого .</u>	<u>1559 р. 23 к.</u>

Исключено		25 р.	38 к.
Поступило		52 „	6 „
		<u>Итого .</u>	<u>77 р. 44 к.</u>

Затѣмъ, на 1 января 1902 г. осталось въ			
недоимкѣ		1481 р.	79 к.
Противъ 1900 г. недоимка этого сбора			
уменьшилась на		4 р.	14 к.

г) Квартирный налогъ.

На 1 января 1901 г. оставалось въ недоимкѣ .		574 р.	38 к.
Оклада		35143 „	50 „
		<u>Итого .</u>	<u>35717 р. 88 к.</u>

Въ 1901 г. причислено:			
Недоимокъ		688 р.	69 к.
А всего слѣдовало къ поступленію		36406 р.	57 к.
Въ 1901 г. исключено:			
Недоимокъ		160 р.	68 к.
Оклада		510 „	50 „
		<u>Итого .</u>	<u>671 р. 18 к.</u>

Поступило:			
Недоимокъ		941 р.	5 к.
Оклада		34236 „	13 „
		<u>Итого .</u>	<u>35177 р. 18 к.</u>

А всего исключено и поступило		35848 р.	36 к.
---	--	----------	-------

Затѣмъ, на 1 января 1902 г. осталось въ			
недоимкѣ		558 р.	21 к.
Противъ 1900 г. недоимка этого сбора			
уменьшилась на		16 р.	17 к.

1908

II. Пошлины крѣпостныя съ имуществомъ, переходящихъ безмездными способами, пени за несвоевременный взносъ пошлинъ съ наслѣдствъ и за нарушеніе правилъ объ этихъ пошлинахъ и проценты за разсрочку.

На 1 января 1901 г. оставалось въ недоимкѣ .		32933 р.	40 к.
Окладъ 1901 г.		116500 „	— „
		<u>Итого .</u>	<u>149433 р. 40 к.</u>

Въ 1901 г. причислено:			
Недоимокъ		3603 р.	10 к.
Оклада		21821 „	4 „
		<u>Итого .</u>	<u>25424 р. 14 к.</u>

А всего слѣдовало къ поступленію		174857 р.	54 к.
--	--	-----------	-------

Въ 1901 г. исключено:			
Недоимокъ		1640 р.	13 к.
Оклада		4169 „	99 „
		<u>Итого .</u>	<u>5810 р. 12 к.</u>

Поступило:

Недоимокъ	5111 р. 21 к.
Оклада	126921 „ 51 „
Итого	132032 р. 72 к.

А всего поступило и исключено	137842 р. 84 к.
Затѣмъ, на 1 января 1902 г. осталось въ недоимкѣ	37014 р. 70 к.
Противъ 1900 г. недоимка этого сбора увеличилась на	4081 р. 30 к.

III. Выкупные платежи.

На 1 января 1901 г. оставалось въ не- доимкѣ	2274 р. 69 к.
Окладъ 1901 г.	949258 „ 68 „
Итого	951533 р. 37 к.

Въ 1901 г. причислено:

Недоимокъ	523 р. 69 к.
Оклада	10978 „ 47 „
Итого	11502 р. 16 к.

А всего слѣдовало къ поступленію 963035 р. 53 к.

Въ 1901 г. исключено:

Недоимокъ	93 р. 1 к.
Оклада	1290 „ 62 „
Итого	1383 р. 63 к.

Поступило:

Недоимокъ	2612 р. 34 к.
Оклада	953476 „ 11 „
Итого	956088 р. 45 к.

А всего поступило и исключено	957472 р. 8 к.
Затѣмъ, на 1 января 1902 г. осталось въ недоимкѣ	5563 р. 45 к.
Противъ 1900 г. недоимка этого сбора увеличилась на	3288 р. 76 к.

IV. Земскіе сборы.

На 1 января 1901 г. оставалось въ не- доимкѣ	205374 р. 18 ³ / ₄ к.
Оклада	621069 „ 27 „
Итого	826443 р. 45³/₄ к.

Въ 1901 г. причислено:

Недоимокъ	54506 р. 16 ³ / ₄ к.
Оклада	26447 „ 9 „
Итого	80953 р. 25³/₄ к.

А всего слѣдовало къ поступленію 907396 р. 71¹/₂ к.

Въ 1901 г. исключено:

Недоимокъ	6101 р. 82 ³ / ₄ к.
Оклада	27401 „ 49 „
Итого	33503 р. 31³/₄ к.

Поступило:

Недоимокъ	132632 р. 90 ¹ / ₄ к.
Оклада	475510 „ 66 ¹ / ₂ „
Итого	608143 р. 56³/₄ к.

А всего поступило и исключено	641646 р. 88 ¹ / ₂ к.
Затѣмъ, на 1 января 1902 года осталось въ недоимкѣ	265749 р. 83 к.
Противъ 1900 г. недоимка этого сбора увеличилась на	60375 р. 64 ¹ / ₄ к.

3. По отдѣлу земельныхъ улучшеній.

Возвратъ расходовъ, произведенныхъ за счетъ частныхъ мѣстъ и лицъ (по осушкѣ болотъ)	1900 г.	1901 г.
	145 р. 22 к.	— „ — „
А всего . . .	1750779 р. 69 к.	1670683 р. 23 к.

Изъ приведенныхъ данныхъ видно, что доходъ 1901 года менѣе дохода 1900 года на 80096 руб. 46 коп. или на 4,5⁰/₀.

Какъ и въ предѣльномъ году, наибольшій доходъ въ 1901 году былъ полученъ съ казенныхъ лѣсовъ и составлялъ 92,2⁰/₀ всѣхъ доходовъ вѣдомства Государственныхъ Имуществъ по Минской губерніи (въ 1900 году ⁰/₀ этотъ былъ равенъ 92,6⁰/₀).

Пожарами въ отчетномъ году причиненъ казнѣ бѣльшій убытокъ, чѣмъ въ 1900 году, такъ какъ въ 1901 году въ казенныхъ лѣсахъ было 412 случаевъ пожаровъ, которыми повреждено лѣса, по таксѣ на сумму 8277 руб. 97 коп. (въ 1900 году пожаровъ было 160, коими причинено было убытка на 831 руб. 45 коп.).

VIII. Городскіе доходы.

(Приложеніемъ къ этой статьѣ служить вѣдомость о доходахъ и расходахъ городовъ Минской губерніи).

Городскихъ доходовъ въ отчетномъ году поступило 792376 руб. 87³/₄ коп., а расходовъ произведено 774223 руб. 75³/₄ коп. Въ остаткѣ къ 1 января 1902 года 18153 руб. 12 коп. Наибольшій остатокъ противъ годового дохода былъ въ г. Игуменѣ и составлялъ въ отчетномъ году сумму въ 19040 руб. 41¹/₄ коп.; а наименьшій— въ 73 руб. 85 коп. въ заштатномъ г. Докшицахъ Борисовскаго уѣзда. Наибольшая передержка противъ годового дохода была въ г. Пинскѣ и равнялась 3256 руб. 31 коп., а наименьшая, равная 1 руб., въ зашт. г. Несвижѣ, Слуцкаго уѣзда. Образовавшіяся сравнительно незначительныя превышенія расхода противъ годовыхъ доходовъ въ городахъ Борисовѣ, Новогрудкѣ, Пинскѣ и Несвижѣ, всего въ суммѣ 3409 руб. 62 коп., были покрыты изъ остатковъ отъ прошлыхъ лѣтъ.

Доходъ губ. г. Минска въ 1901 году составлялъ 472264 руб. 97 коп. и превышалъ доходы остальныхъ десяти городовъ (326111 р. 90³/₄ к.) на 152153 р. 6¹/₄ к. Изъ другихъ городовъ, по количеству болѣе значительныхъ поступленій годовыхъ доходовъ, были: Бобруйскъ, доходъ котораго составлялъ 110653 р. 53¹/₂ к., Пинскъ— 65723 руб. 60 коп. и Игумень, имѣвшій годового дохода 43156 руб. 94¹/₄ коп.

IX. Отправление натуральныхъ повинностей.

Къ числу натуральныхъ повинностей, отбываемыхъ мѣстнымъ населеніемъ губерніи, въ 1901 году относились дорожная и подводная.

Для устройства и починки грунтовыхъ дорогъ Минской губерніи поставлено было въ 1901 году пѣшихъ рабочихъ 142651 чел. и съ конными подводами 76730 чел., всего на сумму 115500 руб. 89 к. Какъ и въ предѣльномъ году, наибольшее число рабочихъ падаетъ на Пинскій, Игуменскій и Новогрудскій уѣзды: первымъ поставлено 14081 чел. съ конными подводами и 24402 пѣшихъ рабочихъ, на сумму 20435 руб. 40 коп., вторымъ—11900 чел. съ конными подводами и 26444 пѣшихъ, на сумму 18289 р. 25 к. и третьимъ— 13145 съ конными подводами и 19268 пѣшихъ, на сумму 15705 р. 96 к.; наименьшее же число—4111 чел. съ конными подводами и 7363 пѣшихъ, на сумму 8374 руб. 70 коп.—поставилъ Борисовскій уѣздъ (въ 1900 году наименьшее количество поставленныхъ подводъ— конныхъ 6415 и пѣшихъ 8710, на сумму 12393 р. 50 коп.—падало на Мозырскій уѣздъ).

Подводную повинность исполняютъ крестьяне и мѣщане. Въ отчетномъ году ими поставлено для развѣзда полицейскихъ чиновниковъ и развозки земской почты 150034 подводъ, на сумму 96273 руб. 27 к., для новобранцевъ и войскъ—2449 подводъ, на сумму 2510 р. 42 коп., для провоза арестантовъ и ссыльныхъ—4429 подводъ, на сумму 3750 руб. 64 к., а всего для земскихъ сообщеній поставлено 156912 подводъ, на сумму 102534 руб. 33 коп.

Х. Военная повинность.

Въ 1901 году исполненъ двадцать восьмой призывъ, на основаніи Устава о военной повинности, ВЫСОЧАЙШЕ утвержденного 1 января 1874 года.

Въ 1901 году по разверсткѣ назначено для приѣма на службу 6772 человекъ. Для пополненія этого числа призывалось 24052 чел. христіанъ, евреевъ и магометанъ. Принято на службу 6709 и въ недоборѣ осталось 63 еврея. Не явилось къ исполненію призыва 1285 чел., въ томъ числѣ христіанъ 268, или 20,85% общаго числа неявившихся, евреевъ 1016, или 79,07% и магометанъ 1, или 0,8%. За пополненіемъ контингента новобранцевъ, назначеннаго по разверсткѣ, при освидѣтельствованіи прочихъ призывавшихся лицъ, зачислено въ ратники ополченія 1 разряда 3911 (христіанъ 3697, евреевъ 210 и магометанъ 4); 2 разряда 4597 (христіанъ 4157, евреевъ 437 и магометанъ 3). Въ числѣ 6709 принятыхъ на службу заключается: а) имѣвшихъ по семейному положенію право на льготу 1 разряда 7, 2 разряда 114 и 3 разряда 204, а всего 325; б) женатыхъ 1180; в) имѣвшихъ право на сокращенные сроки службы по образованію 431; г) умѣющихъ читать и писать или только читать 2547; д) зачисленныхъ при приѣмѣ въ запасъ 32; е) способныхъ къ службѣ строевой 6576, нестроевой 101; ж) по сословіямъ: лицъ, внесенныхъ въ ревизскія сказки, а равно приписанныхъ къ обществамъ послѣ ревизіи 6493, изъятыхъ отъ внесенія въ десятую народную перепись, а также вышедшихъ послѣ ревизіи изъ податнаго состоянія 216; з) по происхожденію: русскихъ 5246, евреевъ 1453, татаръ 10, и) по вѣроисповѣданіямъ: православныхъ 4711, старообрядцевъ 18, прочихъ христіанъ 517, іудеевъ 1453 и магометанъ 10.

Исполненіе призыва стоило 27478 руб. 91 коп., въ томъ числѣ изъ суммъ Государственнаго Казначейства 14991 руб. 91 коп. и изъ суммъ земскихъ сборовъ 12487 руб.

Ш. Общественное благоустройство.

а) Казенныя и общественныя зданія.

Въ вѣдѣніи Строительнаго Отдѣленія Минскаго Губернскаго Правленія состоятъ слѣдующія казенныя зданія:

1) Губернаторскій домъ съ хозяйственными постройками въ г. Минскѣ.

2) Зданіе Губернскихъ Присутственныхъ мѣстъ въ г. Минскѣ.

Тюремныя замки въ городахъ:

3) Минскѣ, 4) Бобруйскѣ, 5) Игуменѣ, 6) Новогрудкѣ, 7) Слуцкѣ и 8) Борисовѣ—каменные, 9) Мозырѣ и 10) Пинскѣ—деревянные.

Уѣздныя казначейства:

11) въ Бобруйскѣ, 12) Игуменѣ, 13) Мозырѣ, 14) Новогрудкѣ, 15) Пинскѣ и 16) Рѣчицѣ; кладовыя казначействъ всѣ каменные.

Въ теченіе отчетнаго года Строительнымъ Отдѣленіемъ производились на суммы Министерства Внутреннихъ Дѣлъ и Юстиціи ремонтныя работы въ слѣдующихъ казенныхъ зданіяхъ: въ домѣ, занимаемомъ Минскимъ Губернаторомъ и его канцеляріею, на 208 руб. 50 коп., въ каменномъ 3-этажномъ зданіи, занимаемомъ Губернскими Присутственными мѣстами и Окружнымъ Судомъ, на 1721 руб. 34 коп., и въ тюремныхъ замкахъ: Минскомъ—на 884 руб. 20 коп., Новогрудскомъ—на 120 руб., Слуцкомъ—на 93 руб. 88 коп., Бобруйскомъ—на 300 руб., Борисовскомъ—на 350 руб., Пинскомъ—на 4320 руб., Игуменскомъ—на 3890 руб., а также на приспособленіе зданія Пинскаго арестнаго дома подъ помѣщеніе арестантовъ мѣстной тюрьмы на время капитальнаго ремонта послѣдней—75 руб. Кроме того, изъ ремонтныхъ денегъ израсходовано: лицу, наблюдавшему за зданіемъ Присутственныхъ мѣстъ, 187 руб. 50 коп., и техникамъ 4% по ремонту Присутственныхъ мѣстъ 84 руб. 62 коп. и—тюремъ 416 руб. 92 коп., а всего израсходовано 12651 руб. 96 коп.

б) Дороги, мосты и переправы.

По Минской губернии, на протяжении 1039 верст, пролегает рельсовый путь трех линий железных дорог: Московско-Брестской, Либаво-Роменской и Полесских; в число последних заключается Жабинко-Пинско-Лунинецъ-Гомельская, Вильно-Ровенская и Барановичи-Бѣлостокская. Кроме того, середину губернии, на протяжении 249,25 верст. пересекаетъ съ востока на западъ Московско-Варшавское шоссе, которое проходитъ чрезъ Бобруйскъ и Слуцкъ, и военная дорога отъ г. Пинска въ м. Крымно и отъ с. Березино къ м. Кожанъ-Городку Пинскаго уѣзда. Эта дорога устроена на основаніи ВЫСОЧАЙШЕ утвержденного 3 іюня 1892 г. мнѣнія Государственнаго Совѣта.

Протяженіе грунтовыхъ дорогъ въ губернии, по приблизительному исчисленію особыхъ совѣщаній по дорожному дѣлу, исправленныхъ на основаніи имѣвшихся въ дѣлахъ Губернскаго Распорядительнаго Комитета данныхъ, достигаетъ до 38301 версты, въ томъ числѣ: шоссе—249,25 верстъ, земскихъ дорогъ, почтовыхъ, торговыхъ и военныхъ—5797 верстъ и 32279,75 верстъ—проселочныхъ дорогъ. Всѣ шоссе состоятъ въ вѣдѣніи Министерства Путей Сообщенія, а остальные 38051,75 верстъ—въ вѣдѣніи Министерства Внутреннихъ Дѣлъ по Губернскому Распорядительному Комитету и Губернскому Правленію, изъ коихъ первому принадлежитъ наблюденіе за почтовыми, военными и торговыми дорогами, а второму—за проселочными. Средства для устройства и содержанія путей въ исправности повсемѣстно въ губернии добываются натуральною повинностью, за исключеніемъ 39 деревянныхъ мостовъ, двухъ трубъ и пяти плотинъ, содержимыхъ на счетъ суммъ губернскаго земскаго сбора. На содержаніе этихъ сооруженій въ трехлѣтіе съ 1899 по 1901 годъ включительно израсходовано и подлежитъ расходу, за округленіемъ, 63500 руб. и въ томъ числѣ въ 1901 г. 18930 руб.

На улучшеніе существующихъ путей сообщенія и на сооруженіе и содержаніе шоссе и грунтовыхъ дорогъ, имѣющихъ значеніе для мѣстныхъ сельско-хозяйственныхъ, коммерческихъ и промышленныхъ интересовъ, на основаніи ВЫСОЧАЙШЕ утвержденного 1 іюня 1895 года мнѣнія Государственнаго Совѣта, ежегодно, по смѣтѣ губернскихъ земскихъ повинностей Минской губернии, ассигнуется съ 1 января 1896 года по 216271 руб. для образованія дорожнаго капитала. Кроме того, согласно п. 2 прилож. къ ст. 124 (прим. 2) Уст. о Земск. повинн., изд. 1899 г., сверхъ этихъ суммъ обращаются въ дорожный же капиталъ, въ видѣ дополнительныхъ отчисленій, ассигнованія на дорожныя потребности изъ денежныхъ земскихъ повинностей Минской губернии. Размѣръ этихъ отчисленій на трехлѣтіе съ 1902 года проектированъ Губернскимъ Распорядительнымъ Комитетомъ въ суммѣ 63810 руб. Расходы изъ этого капитала начали производиться лишь съ 1900 года на содержаніе дорожныхъ инженеровъ и дѣлопроизводителя, при чемъ въ 1901 году всего израсходовано было, вмѣстѣ съ содержаніемъ штатнаго персонала служащихъ, покупкою геодезическихъ инструментовъ и производствомъ техническихъ изысканій—7577 руб. 53 коп. и къ 1 января 1902 года свободная наличность дорожнаго капитала составляла 1441333 руб. 18 коп.; въ томъ числѣ процентными бумагами 1430400 руб. (номинальныхъ) и наличными деньгами 10933 руб. 18 коп.

Содержаніе проселочныхъ и полевыхъ дорогъ, въ мѣрѣ совершенной необходимости, согласно 802 ст. Уст. Пут. Сообщ. (т. XII ч. 1 по продолж. 1893 г.) и 295 ст. Уст. о земск. пов., изд. 1899 г., относится къ обязанности владѣльцевъ и селеній, чрезъ дачи которыхъ онѣ пролегаютъ. Учета стоимости этого содержанія въ Губернскомъ Распорядительномъ Комитетѣ не производится.

Въ общемъ грунтовыя дороги въ Минской губернии находятся въ удовлетворительномъ состояніи и лишь части ихъ чрезъ болота и низменности, особенно въ трехъ южныхъ уѣздахъ—Рѣчицкомъ, Мозырскомъ и Пинскомъ,—осенью и весною представляютъ серьезныя препятствія для движенія.

Въ 1901 году приступлено было къ подготовительнымъ работамъ, необходимымъ для производства дорожныхъ работъ въ губернии

за счетъ суммъ вышеуказаннаго особаго дорожнаго капитала. Изъ такихъ работъ главныя заключались въ составленіи плана таковыхъ работъ на трехлѣтіе съ 1902 по 1905 годъ, на основаніи собраннаго въ предыдущіе годы матеріала; въ разработанный Распорядительнымъ Комитетомъ операціонный планъ на указанное трехлѣтіе внесено улучшеніе 487 верстъ земскихъ путей разнаго наименованія и 18,5 верстъ проселочныхъ, назначенныхъ къ переводу въ высшій разрядъ, а всего 505,5 верстъ. На этомъ протяженіи проектируются слѣдующія улучшенія:

1) постройка мостовъ полностью на средства дорожнаго капитала 564 пог. саж., на сумму .	98700 р.
2) постройка мостовъ на средства дорожнаго капитала, но съ полученіемъ лѣса для нихъ по раскладкѣ натуральной дорожной повинности отъ землевладѣльцевъ и казны 175 пог. саж., на сумму	13125 р.
3) постройка въ труднопроѣздныхъ мѣстахъ отдѣльныхъ участковъ шоссе и мостовыхъ общимъ протяженіемъ въ 128,2 версты, на сумму .	943005 р.
4) постройка улучшенныхъ грунтовыхъ дорогъ (дамбъ) 1,5 версты, на сумму	4200 р.
5) отчужденіе земель частныхъ владѣльцевъ, крестьянъ, мѣщанъ и казны для расширенія существующихъ дорогъ при производствѣ работъ по улучшенію ихъ и исправленію всего 41,25 дес., на сумму	8000,5 р.
6) на засыпку и укрѣпленіе провалій по дорогѣ изъ Овруча въ г. Мозырѣ	15000 р.
7) на устройство мощеныхъ въѣздовъ въ г. Мозырѣ	47000 р.
8) на производство техническихъ изысканій	4500 р.
Итого на сумму .	1133530,5 р.

9) На содержаніе въ исправности, ремонтъ и перестройку дорожныхъ сооружений, содержаніе коней и до сего времени лежало на денежныхъ средствахъ губернскаго земскаго сбора, а равно и тѣхъ, которые предположено построить вновь на суммы дорожнаго капитала, предположенъ расходъ въ

10) на оказаніе пособія сельскимъ и мѣщанскимъ обществамъ, для облегченія лежащей на нихъ, по раскладкѣ натуральной дорожной повинности, обязанности по содержанію дорожныхъ участковъ постройкою за счетъ суммъ дорожнаго капитала, мостовъ, имѣющихъ болѣе 10 саж. длины	13500 р.
11) содержаніе инженеровъ по дорожной части и дѣлопроизводителя	31200 р.
12) запасная сумма на расходы, непредусмотренные операціоннымъ планомъ и годовыми смѣтами	30000 р.

А всего на сумму . 1306234,92 р.

Этотъ планъ былъ представленъ на утвержденіе въ Министерство Внутреннихъ Дѣлъ и Финансовъ и объ утвержденіи его безъ существенныхъ измѣненій сообщено Губернскому Распорядительному Комитету.

Вторая работа, къ исполненію которой было приступлено въ 1901 году, заключалась въ производствѣ техническихъ изысканій и въ составленіи, на основаніи ихъ, проектовъ и смѣтъ на вышеуказанныя улучшенія дорогъ.

Изготовлено такихъ проектовъ и смѣтъ всего: а) для постройки 5 мостовъ общимъ протяженіемъ въ 192,8 пог. саж., б) для 21 участка мощеныхъ дорогъ общимъ протяженіемъ въ 25,04 версты, в) снято подробныхъ плановъ земель, подлежащихъ отчужденію подъ дороги, на протяженіи 16,2 версты.

в) Почта и телеграфъ.

Въ 1901 году въ составѣ почтово-телеграфныхъ учреждений Минской губерніи произошли слѣдующія измѣненія:

закрыто почтовое отдѣленіе въ Заславль;

Скрыгаловское, Узлянское и Турецкое почтовые отдѣленія преобразованы въ почтово-телеграфныя отдѣленія;

устроено телеграфныхъ линий на протяженіи 38 вер. 187¹/₂ саж. (Мозырь—Скрыгалово—33 вер., отъ Узлянъ до столба № 239 Либаво-Роменской желѣзной дороги между ст. Михановичи—Руденскъ—5¹/₈ вер., отъ Турца до столба № 164 линии Вильно—Несвижъ—¹/₄ вер.);

устроено телеграфныхъ проводовъ на протяженіи 47 верстъ 375 саж. (Мозырь—Скрыгалово—33 вер., Узляны—10¹/₄ вер., Турецъ—¹/₂ вер., Минскъ (проводъ № 227)—1¹/₂ вер. и Бобруйскъ—2¹/₂ вер.);

устроено телефонныхъ линий на протяженіи 28 вер., (въ томъ числѣ 15 вер. частнаго телефоннаго сообщенія) и проводовъ—на протяженіи 28 вер. (Зембинъ—Плещеницы);

передано въ другіе Округа телеграфныхъ линий 20 вер. 211¹/₂ саж., проводовъ—23 вер. и 170 саж.;

упразднено телеграфной линии на протяженіи 10 вер.;

установлено 6 телеграфныхъ аппаратовъ (въ Минскѣ, Мозырѣ, Скрыгаловѣ, Турцѣ, Узлянахъ и Барановичахъ—по одному);

установленъ 1 телефонный аппаратъ (въ Плещеницахъ);

установленъ въ Барановичской почтово-телеграфной конторѣ 1 звонокъ;

упразднено въ Минскѣ телефонныхъ линий 230 саж. и проводовъ 1 вер. 40 саж.;

увеличено по г. Минску телефонныхъ линий 2 вер. 295 саж. и проводовъ 48 вер. 333 саж.;

прибыло абонентовъ 36;

вновь установлено аппаратовъ 42 (въ томъ числѣ 8 собственныхъ);

снято телефонныхъ аппаратовъ 16 (въ томъ числѣ 2 собственныхъ);

убыло абонентовъ 14;

открыта почтово-телеграфная сберегательная касса при Ленинскомъ почтовомъ отдѣленіи;

открыты почтовые операціи на ст. Изяславль Либаво-Роменской желѣзной дороги;

упраздненъ ходъ Государственныхъ почтъ совмѣстно съ земскими между Любчей и Кореличами по проселочной дорогѣ;

къ 3 обыкновеннымъ и 2 одноконнымъ въ недѣлю почтамъ, отправляемымъ между Бобруйскомъ и Паричами, добавлено 2 одноконныхъ; къ 2 обыкновеннымъ и 2 одноконнымъ—между Давыдь-Городкомъ и Лахвою—добавлена 1 обыкновенная и 2 одноконныя, и къ 5 обыкновеннымъ—между Столиномъ и ст. Горынь добавлено 2 такія же почты въ недѣлю;

выпущено въ гонъ лошадей: подъ проѣзжающихъ—14255, подъ почты—19611, подъ эстафеты—19.

Такимъ образомъ къ 1 января 1902 года состоитъ:

почтово-телеграфныхъ конторъ 18;

почтово-телеграфныхъ отдѣленій 38;

почтово-телефонныхъ отдѣленій 2;

почтовыхъ отдѣленій 33;

телеграфныхъ 1;

телеграфныхъ линий, не считая желѣзнодорожныхъ, къ которымъ подвѣшены правительственные провода, —1354³/₄ вер., проводовъ—2665¹/₂ вер., аппаратовъ телеграфныхъ—108, изъ нихъ 107—Морзе и 1—Юза, телефонныхъ—8, электрическихъ звонковъ—2;

по городу Минску телефонныхъ линий—41 вер. 273 саж., проводовъ—288 вер. 202 саж. (въ томъ числѣ 22 вер. 153 саж. запаснаго), абонентовъ—215, аппаратовъ—240 (въ томъ числѣ принадлежащихъ абонентамъ—21);

почтово-телеграфныхъ сберегательныхъ кассъ 88 съ 27213 книжками на сумму 6135146 руб. 20 коп.;

волостныхъ правленій, производящихъ почтовые операціи,—58;

конных почтовых станцій: вольных—12 и казенных—25, съ комплектомъ на послѣднихъ—176 лошадей, въ томъ числѣ 18 лошадей, содержимыхъ въ Минскѣ исключительно для перевозки почтъ.

Дѣятельность почтово-телеграфныхъ учреждений Минской губерніи за отчетный годъ выразилась слѣдующими цифровыми данными: поступило сборовъ: почтовыхъ—398459 руб., телеграфныхъ—152419 руб., всего—550878 руб.;

отправлено внутрь Имперіи: денежныхъ и цѣнныхъ пакетовъ—141524, цѣнныхъ посылокъ—27132, частныхъ посылокъ безъ цѣны—2617, періодическихъ изданій—штукъ 135938, эстафетъ—50; за границу: денежныхъ и цѣнныхъ пакетовъ—5921, цѣнныхъ посылокъ—270, частныхъ посылокъ безъ цѣны—194; получено изъ Имперіи: денежныхъ и цѣнныхъ пакетовъ—176871, цѣнныхъ посылокъ—45221, посылокъ безъ цѣны частныхъ и казенныхъ—33162, періодическихъ изданій—штукъ 3001604; изъ за границы: денежныхъ и цѣнныхъ пакетовъ—7957, цѣнныхъ посылокъ—531, посылокъ безъ цѣны—2573, періодическихъ изданій (получаются подъ бандеролью)—1698, мѣстной и городской корреспонденціи—426063;

поступило входящихъ телеграммъ: внутреннихъ—250149, международныхъ—7587; исходящихъ телеграммъ: внутреннихъ—206962, международныхъ—7037;

денежныхъ переводовъ: отправлено—222448 на сумму 6534325 р., получено—231651 на сумму 7600910 руб.;

по сберегательнымъ кассамъ: выдано книжекъ—7387; поступило первоначальныхъ взносов: наличными деньгами—740874 руб. 25 коп., сберегательными карточками—859, принято дополнительныхъ вкладовъ 27423 на сумму—наличными деньгами 734481 руб. 25 коп., сберегательными карточками—4445 руб., выдано вкладовъ непосредственно почтово-телеграфными сберегательными кассами—6309 на 102358 руб. 61 коп., изъ денегъ, высланныхъ центральными кассами для удовлетворенія вкладчиковъ—5081 на 647115 руб. 44 коп.; выплачено книжекъ почтово-телеграфными кассами—3106 и кассами при учрежденіяхъ вѣдомства Министерства Финансовъ—1425, итого—4531;

по ссудо-сберегательной кассѣ служащихъ почтово-телеграфнаго вѣдомства въ г. Минскѣ: выдано участникамъ кассы 381 ссуда на сумму 36099 руб. 17 коп., поступило на погашеніе ссудъ 34986 руб. 57 коп., выбыло участниковъ—44, возвращено участникамъ капитала изъ обязательныхъ взносов 2262 руб. 97 коп., добровольныхъ вкладовъ—835 руб. 29 коп., поступило прибыли отъ операціи кассы 1123 руб. 27 коп., отчислено изъ прибылей на расходы кассы 272 руб. 81 коп., поступило новыхъ участниковъ 53, вкладовъ: обязательныхъ—2947 руб., добровольныхъ—556 руб.;

къ 1 января 1902 состоитъ участниковъ 153, оборотнаго капитала—13931 руб. 97 коп.

Жалобъ на дѣйствія почтовыхъ и почтово-телеграфныхъ учреждений и завѣдывающихъ почтовою гоньбою не поступало, а по независящимъ отъ нихъ причинамъ записано въ жалобныя станціонныя книги проѣзжающими на почтовыхъ лошадяхъ 10 жалобъ, изъ коихъ 4, какъ неподтвердившіяся разслѣдованіями, оставлены безъ послѣдствій, а по 6 сдѣланы административныя взысканія.

г) Народная нравственность.

(Приложеніемъ къ этой статьѣ служить вѣдомость о числѣ и родѣ преступленій).

Въ отчетномъ году число преступленій по дѣламъ, рассмотрѣннымъ Минскимъ Окружнымъ Судомъ, составляло 582 (на 133 менѣе 1900 г.), а число осужденныхъ—875 чел. обоего пола; въ томъ числѣ 697 муж. и 178 жен. (въ 1900 году было осужденныхъ 847 муж. и 149 жен., всего 996 чел.).

Пресобладающими преступленіями въ 1901 году были кражи, составлявшія 34% всѣхъ преступленій, (198 кражъ и 294 осужденныхъ); затѣмъ слѣдуютъ преступленія противъ жизни, здравія, свободы и чести частныхъ лицъ, составляющія 24,7% (144 случ. съ 189 осужденными), противъ общественнаго благоустройства и благочинія—23,9% (139 случ. съ 265 осужденными), противъ порядка управленія—7,9% (46 случ. съ 57 осужденными), по службѣ Государственной и общественной—6,9% (40 случ. съ 50 осужденными), противъ

имущества и доходовъ казны—1,7⁰/₀ (10 случ. съ 12 осужденными), противъ правъ семейственныхъ—0,5⁰/₀ (3 случ. съ 6 осужденными) и, наконецъ, преступленія противъ вѣры и нарушающихъ оную постановленій—0,4⁰/₀ (2 случ. съ 2 осужденными).

По сословіямъ осужденные распредѣлялись слѣдующимъ образомъ:

	Муж.	Жен.
Дворянъ потомственныхъ	30	4
Дворянъ личныхъ	5	3
Купцовъ	6	—
Мѣщанъ	158	31
Крестьянъ	454	139
Военнаго сословія	13	—
Другихъ сословій	31	1

Между осужденными по возрасту первое мѣсто занимаютъ достигшіе 25—30 лѣтъ (мужчинъ 177, женщинъ 28) и отъ 21—25 лѣтъ (муж. 134, жен. 47), затѣмъ, слѣдуютъ: въ возрастѣ отъ 17—до 21 года—75 муж. и 61 жен., 30—35 лѣтъ—85 муж. 16 жен., 35—40 лѣтъ—70 муж. 9 жен., свыше 50 лѣтъ—48 муж. 8 жен., 40—45 лѣтъ—52 муж. 3 жен., 45—50 лѣтъ—49 муж. 5 жен. и ниже 17 лѣтъ—7 муж. и 1 жен.

Въ сравненіи съ 1900 годомъ число преступленій въ отчетномъ году уменьшилось на 133, или на 18,6⁰/₀, и число осужденныхъ уменьшилось на 121 чел., или на 12,1⁰/₀. Въ частности же уменьшилось число преступленій: а) противъ вѣры и ограждающихъ оную постановленій—на 6, б) противъ порядка управленія—на 29, в) по службѣ гражданской и общественной—на 2, противъ имущества и доходовъ казны—на 7, г) противъ законовъ о состояніяхъ—на 4, д) противъ жизни, здравія, свободы и чести частныхъ лицъ—на 95, и е) противъ собственности частныхъ лицъ—на 38, а всего—на 181. Въ то же время увеличилось число преступленій: а) противъ общественнаго благоустройства и благочинія—на 47, и б) противъ правъ семейственныхъ—на 1, всего—на 48.

д) Расколь.

Въ 1901 году въ предѣлахъ Минской губерніи проживало старообрядцевъ—раскольниковъ 8592 муж. и 8233 жен., а всего 16825 человекъ. По уѣздамъ это число распредѣлялось такимъ образомъ: въ Бобруйскомъ 5093 муж. и 5007 жен., Борисовскомъ 2109 муж. и 4158 жен., Игуменскомъ 836 муж. и 881 жен., Рѣчицкомъ 224 муж. и 165 жен., Мозырскомъ 103 муж. и 58 жен., Минскомъ 92 муж. и 35 жен., Пинскомъ 55 муж. и 25 жен., Слуцкомъ 66 муж. и 8 жен. и Новогрудскомъ 14 муж. и 5 жен.

Почти всѣ раскольники принадлежатъ къ Θεодосѣевской сектѣ беспоповцевъ и только незначительную часть ихъ составляютъ филипповцы и поповцы. Главное занятіе ихъ—земледѣліе, которое ведется частью на собственныхъ земляхъ, частью на арендуемыхъ у помѣщиковъ; ремеслами занято незначительное меньшинство. Умственное развитіе раскольниковъ не высоко, но, въ сравненіи съ бѣлоруссами, они отличаются большими природными дарованіями. Дѣти старообрядцевъ, проживающихъ вблизи церковныхъ и народныхъ школъ, въ незначительномъ количествѣ (65 чел.) посѣщаютъ училища, которыя оказываютъ на нихъ благотворное вліяніе.

Старообрядческихъ молельнъ въ отчетномъ году было 12, изъ нихъ въ г. Бобруйскѣ 1, въ Бобруйскомъ уѣздѣ 6, Борисовскомъ 2 и Игуменскомъ 3.

Съ цѣлью ознакомленія раскольниковъ съ истинами христіанскаго ученія и обрядами православной церкви, выясненія ихъ заблужденій и привлеченія ихъ дѣтей въ школы служили собесѣдованія мѣстныхъ священниковъ, а съ 1898 года—и специально назначеннаго епархіальнаго миссіонера.

е) Арестанты и тюрьмы.

Къ 1 января 1902 года въ тюремныхъ помѣщеніяхъ Минской губерніи состояло 15278 арестантовъ, въ томъ числѣ 13777 муж. и 1501 жен.

Въ тюремныхъ замкахъ къ 1 января 1901 года оставалось содержащихся подъ стражею 965, въ отчетномъ году поступило 3342, итого 4307; выбыло 3524 и осталось къ 1 января 1902 года 783 арестанта.

Въ мѣстахъ заключенія при Мировыхъ учрежденіяхъ оставалось къ 1 января 1901 года 142, въ отчетномъ году поступило 7232, итого 7374; выбыло 7271 и осталось къ 1 января 1902 года 103.

При полицейскихъ управленіяхъ и становыхъ квартирахъ къ 1 января 1901 года оставалось 86, въ отчетномъ году поступило 3511, итого 3597; выбыло 3538 и осталось къ 1 января 1902 г. 59.

Изъ сопоставленія приведенныхъ данныхъ о числѣ арестантовъ въ отчетномъ году съ такими же данными прошлаго года видно, что въ 1901 году число арестантовъ, въ общемъ, уменьшилось противъ 1900 г. на 742 (625 м. и 117 ж.), или на 4,6⁰/₀.

Въ частности же число содержащихся подъ стражею въ тюремныхъ замкахъ въ 1901 году увеличилось на 24, и въ мѣстахъ заключенія при Мировыхъ учрежденіяхъ—на 128; въ то же время число ихъ при полицейскихъ управленіяхъ и становыхъ квартирахъ уменьшилось на 894.

Въ отчетномъ году въ составѣ тюремъ не произошло никакихъ перемѣнъ, и число ихъ попрежнему составляло 9; въ томъ числѣ 7 тюремъ, устроенныхъ въ каменныхъ казенныхъ зданіяхъ и 2 въ деревянныхъ. Въ каменныхъ казенныхъ зданіяхъ устроены: Минская тюрьма на 400 арестантовъ, Бобруйская—на 40, Слуцкая—на 202, Игуменская—на 85, Новогрудская—на 35, Борисовская—на 137 и Мозырская—на 28; въ деревянномъ казенномъ зданіи устроена Пинская тюрьма на 35 арестантовъ и въ деревянномъ частномъ зданіи—Рѣчицкая на 30 арестантовъ.

Церкви имѣются въ Минской и Бобруйской тюрьмахъ и часовня при Игуменской тюрьмѣ. Арестанты остальныхъ тюремъ къ богослуженію посылаются въ ближайшія къ тюрьмамъ церкви.

Больницы имѣются при Минской, Борисовской, Игуменской, Слуцкой, Рѣчицкой, Мозырской и Пинской тюрьмахъ; арестанты же Бобруйской и Новогрудской тюремъ лѣчатся въ мѣстныхъ больницахъ Приказа Общественнаго Призрѣнія.

Библіотеки изъ книгъ духовно-нравственнаго содержанія находятся при всѣхъ тюрьмахъ, исключая Новогрудской.

При Минской тюрьмѣ имѣются мастерскія: портняжная, сапожная и столярная. Немастеровые арестанты посылаются въ городъ для чистки дворовъ, улицъ и другихъ работъ. Въ 1901 году арестантами Минской тюрьмы выручено за работы: портняжныя 779 руб. 25 коп., сапожныя 176 руб. 5 коп., столярныя 100 руб. 54 коп., за работы въ тюремной оградѣ 177 руб. 8 коп., по городу 4295 руб. 76 коп., а всего 5528 руб. 68 коп. Изъ нихъ поступило: въ доходъ казны 1426 руб. 48¹/₂ коп., мѣсть заключенія 1758 руб. 72¹/₂ коп. и арестантамъ за трудъ 2343 руб. 47 коп. Кроме того, тюремный ассенизаціонный обозъ въ 1901 году принесъ чистаго дохода 1964 руб. 87 коп., которые поступили въ экономическія суммы Губернскаго Комитета общества попечительнаго о тюрьмахъ. Арестантами остальныхъ тюремъ заработано 5134 руб. 68¹/₂ коп., изъ коихъ поступило въ доходъ казны 1519 руб. 64¹/₂ коп., мѣсть заключенія 1552 руб. 38 коп. и арестантамъ за трудъ 2062 руб. 66 коп.

Въ 1901 году израсходовано на продовольствіе арестантовъ здоровыхъ и на содержаніе больныхъ:

	НА СОДЕРЖАНІЕ.			
	Здоровыхъ.		Больныхъ.	
	Рубли.	Коп.	Рубли.	Коп.
а) изъ суммъ Государственнаго Казначейства по тюрьмамъ:				
Минской	7946	17	958	52
Бобруйской	1737	60	846	72
Борисовской	2190	62	869	89
Игуменской	1681	6	174	60
Мозырской	1151	35	721	92
Новогрудской	1655	42	237	55
Пинской	1753	22	591	55
Рѣчицкой	940	60	195	91
Слуцкой	902	62	566	4
Итого	19958	66	5162	70
и б) изъ экономическаго капитала:				
Минской	—	—	1581	74
Бобруйской	75	—	—	—
Борисовской	—	—	486	31
Игуменской	—	—	448	47
Мозырской	—	—	200	—
Новогрудской	62	38	311	61
Пинской	—	—	198	15
Рѣчицкой	13	75	—	—
Итого	151	13	3226	28

ж) Пожары.

(Приложеніемъ къ этой статьѣ служить вѣдомость о пожарахъ и состояніи пожарной части).

Въ теченіе 1901 года въ Минской губерніи болѣе значительныхъ пожаровъ было 533, при чемъ сгорѣло жилыхъ и холодныхъ строеній 3723. Убытка причинено населенію на 3651206 руб. Кроме того, въ 1901 году было 318 мелкихъ пожаровъ, причинившихъ населенію убытка отъ сгорѣвшихъ 325 построекъ на 42715 руб. Всѣхъ пожаровъ, слѣдовательно, въ отчетномъ году было 851, сгорѣвшихъ построекъ—4048, убытковъ причинено на 3693921 руб. При сопоставленіи приведенныхъ данныхъ съ такими же данными предъотчетнаго года, оказывается, что число пожарныхъ случаевъ въ 1901 г. уменьшилось на 37, или 4,1⁰/₀, число же сгорѣвшихъ построекъ увеличилось на 504, или 14,2⁰/₀, и сумма убытковъ увеличилась на 1336921 руб., или на 56,7⁰/₀.

Изъ числа болѣе значительныхъ пожаровъ въ городахъ было 55 съ 1252 сгорѣвшими постройками на сумму 2037338 руб., а въ уѣздахъ—478 пожаровъ съ 2471 сгорѣвшими постройками на сумму 1613868 руб. Пожарные убытки городовъ составляютъ 55,8⁰/₀, а уѣздовъ—44,2⁰/₀ общаго числа убытковъ по губерніи.

Наиболѣе пострадали отъ пожаровъ г.г. Пинскъ (сумма убытковъ 958660 руб.) и Бобруйскъ (уб. 480201 руб.), остальные же города по суммѣ пожарныхъ убытковъ слѣдуютъ въ такомъ нисходящемъ порядкѣ: Игумень—на 257065 руб., Минскъ—на 180362 руб., Борисовъ—на 157960 руб., Слуцкъ—на 1900 руб. и Мозырь—на 1190 руб. Въ г.г. Новогрудкѣ, Рѣчицѣ, Докшицахъ и Несвижѣ пожаровъ въ отчетномъ году не было.

Уѣзды по суммѣ причиненныхъ пожарами убытковъ располагаются въ слѣдующемъ нисходящемъ порядкѣ: Пинскій на—265132 руб., Новогрудскій—на 238173 руб., Минскій—на 224530 руб., Игумен-

скій—на 219060 руб., Рѣчицкій—на 204809 руб., Слуцкій—на 202312 руб., Мозырскій—на 115529 руб., Бобруйскій—на 75686 руб. и Борисовскій—на 68637 руб.

По временамъ года пожары распредѣляются слѣдующимъ образомъ: на осенніе мѣсяцы падаетъ 170 пожаровъ, на лѣтніе—150, на весенніе—132 и на зимніе—81.

Изъ общаго числа болѣе значительныхъ пожаровъ, происшедшихъ въ 1901 году, въ 217 случаяхъ, составляющихъ 40,7% общей суммы, причины таковыхъ не обнаружены; отъ неосторожнаго обращенія съ огнемъ произошло 166 случаевъ (31,2%), отъ поджога 104 случая (19,5%), отъ молніи 30 случаевъ (5,6%) и отъ дурного устройства трубъ и печей 16 случаевъ (3%).

Особенно разрушительными пожарами въ 1901 г. были слѣдующіе.

Въ г. Пинскѣ 30 апрѣля отъ неизвѣстной причины сгорѣло 197 жилыхъ и до 400 холодныхъ построекъ, принадлежавшихъ жителямъ названнаго города. Въ числѣ сгорѣвшихъ построекъ были: сѣздъ мировыхъ судей, почтово-телеграфная контора, канцелярія и квартира пристава 2 части, чайная попечительства о народной трезвости № 2, канцелярія и депо добровольнаго пожарнаго общества. Общій убытокъ отъ пожара опредѣляется до 935000 руб. Сгорѣвшія постройки были застрахованы въ суммѣ 500000 руб.

Въ г. Бобруйскѣ, въ ночь на 7-е октября, сгорѣло отъ неизвѣстной причины 60 жилыхъ домовъ и 219 холодныхъ построекъ, принадлежавшихъ жителямъ названнаго города. Убытка понесено на сумму до 477000 руб. Въ числѣ сгорѣвшихъ построекъ было застрахованныхъ на сумму 130710 руб.

Въ г. Игуменѣ, 23 іюля, сгорѣло отъ неосторожнаго обращенія съ огнемъ 139 жилыхъ и 148 холодныхъ построекъ, принадлежавшихъ жителямъ этого города. Убытка причинено на сумму 254865 р. Въ числѣ сгорѣвшихъ построекъ было застрахованныхъ на сумму 42975 руб.

Въ г. Борисовѣ, въ ночь на 5 сентября, сгорѣли отъ неосторожнаго обращенія съ огнемъ жилья и холодныя постройки, принадлежавшія мѣстнымъ жителямъ. Убытка понесено на сумму 99725 руб. Сгорѣвшія строенія были застрахованы въ 62400 руб.

Въ Новогрудскомъ уѣздѣ, въ дер. Савичахъ, 11 октября, сгорѣло отъ неосторожнаго обращенія съ огнемъ 95 жилыхъ и 104 холодныхъ построекъ, принадлежавшихъ 93 мѣстнымъ крестьянамъ. Убытка понесено 80425 руб. Сгорѣвшія строенія были застрахованы въ 23915 руб.

Въ Рѣчицкомъ уѣздѣ, въ м. Хойникахъ, 25 іюля, отъ неосторожности сгорѣлъ винокуренный заводъ, принадлежавшій владѣльцамъ имѣнія Куриндину и Авраамову. Убытка понесено 71947 руб. Сгорѣвшій заводъ былъ застрахованъ въ 49617 руб.

Въ г. Минскѣ, 16 октября, сгорѣла отъ неосторожнаго обращенія съ огнемъ паровая мельница и сушильня, принадлежавшія купцу Гиршѣ Гатовскому. Убытка понесено на сумму до 50000 руб. Сгорѣвшія строенія были застрахованы въ суммѣ 24100 руб.

Въ Минскомъ уѣздѣ, въ м. Сверженѣ, 6 августа, сгорѣли отъ неосторожнаго обращенія съ огнемъ жилья и холодныя постройки 107 крестьянъ означеннаго мѣстечка. Въ числѣ сгорѣвшихъ построекъ находились: зданіе волостного правленія, пріемный покой и казенная винная лавка. Убытка понесено на сумму 47403 руб. Сгорѣвшія строенія были застрахованы въ суммѣ 25002 руб.

Въ Рѣчицкомъ уѣздѣ, вблизи г. Рѣчицы, 24 октября, сгорѣлъ лѣсопильный заводъ купца Кагана. По заявленію потерпѣвшаго, пожаръ произошелъ отъ поджога, но виновный не обнаруженъ. Убытка понесено на сумму 40000 руб. Сгорѣвшій заводъ былъ застрахованъ въ 30000 руб.

Въ 11 городахъ Минской губерніи пожарная команда состояла изъ 328 человекъ и имѣла 91 лошадь, 46 трубъ, 152 бочки, 14 леекъ на зимнихъ и лѣтнихъ ходахъ, 181 топоръ, 38 ломовъ, 88 лопатъ, 41 крюкъ съ веревками, 276 ведеръ и черпаковъ, 9 багровыхъ ходовъ, 163 багра, 15 виль и 80 лѣстницъ. Самый болѣе расходъ на содержаніе пожарной части понесъ городъ Минскъ 16990 р. 46 к., затѣмъ, Бобруйскъ—4646 р. 25 к., Пинскъ—3805 р. 48 к., Слуцкъ—2402 р. 25 к., Борисовъ—2235 р. 4 к., Мозырь—

1243 р. 60 к., Рѣчица—1240 р., Новогрудокъ—1137 р. 51 к., Несвижъ—815 р., Игумень—631 р. 65 к. и Докшицы—545 р. 90 к.

По примѣру прежнихъ лѣтъ, мѣстными властями были принимаемы самыя энергичныя мѣры какъ къ предупрежденію, такъ и къ тушенію пожаровъ, но особенно существенную помощь погорѣльцамъ оказало Губернское Взаимное Страхование, дѣятельность котораго выразилась въ слѣдующемъ:

I. О строеніяхъ:

Въ теченіе 1901 года состояло застрахованныхъ строеній:

а) по правиламъ обязательнаго страхования 799861

Въ томъ числѣ:

По нормальной оцѣнкѣ 384586

По особой оцѣнкѣ 415275

б) по правиламъ добровольнаго страхования 4335

Итого 804196

Всѣ строенія были застрахованы въ суммѣ 28842516 р.

Дѣйствительная ихъ стоимость 57456693 р.

Въ 1901 году сгорѣло застрахованныхъ строеній 5154

Сгорѣвшія строенія застрахованы были въ суммѣ 265743 р.

II. О страховомъ капиталѣ:

Къ 1 января 1901 г. состояло страхового капитала по обязательному и добровольному страхованію всего 966943 р. 16³/₄ к.

Въ теченіе 1901 г. поступило:

а) страховыхъ платежей 318433 „ 92¹/₄ „

б) возвращено неврученнаго погорѣльцамъ страхового вознагражденія 410 „ 40 „

в) процентовъ на билеты Государственной 4% ренты, въ которую обращена часть запаснаго капитала, а равно и по книжкѣ безсрочныхъ вкладовъ Минскаго Отдѣленія Государственнаго Банка 26187 „ 27 „

г) курсовой разницы при покупкѣ 0% 0% бумагъ 11845 „ 19 „

д) на возмѣщеніе расходовъ по уплатѣ 5% купоннаго налога 574 „ 6 „

е) оборотныхъ поступленій 56 „ 90 „

Итого 1324450 р. 91 к.

Изъ этой суммы въ 1901 году выдано:

а) Страхового вознагражденія за сгорѣвшія строенія 260521 р. 20 к.

б) израсходовано на содержаніе страхового учрежденія 4200 „ — „

в) на возмѣщеніе расходовъ по надзору за страхованіемъ за 1896—1900 годы 1141 „ 91 „

г) оборотныхъ расходовъ 38 „ 99 „

Итого 265902 р. 10 к.

Затѣмъ, къ 1 января 1902 года состоитъ страхового капитала (въ томъ числѣ 21 р. 25 к. состоитъ въ страховомъ депозитѣ по не утвержденнымъ еще добровольнымъ страхованіямъ) 1058548 р. 81 к.

з) Различныя происшествія и народныя бѣдствія.

Въ отчетномъ году въ губерніи повреждено градомъ хлѣба до 8785 десятинъ и причинено этимъ населенію убытковъ на 161642 рубля. Пострадали отъ града озимые и яровые посѣвы. Понесенные отъ этихъ бѣдствій убытки падаютъ на уѣзды: Рѣчицкій—на 47420 руб., Пинскій—на 39957 руб., Игуменскій—на 24885 руб., Бобруйскій—на 24445 руб., Минскій—на 8790 руб., Борисовскій—на 7465 руб., Новогрудскій—на 5586 р. и Слуцкій—на 3100 р. Только въ Мозырскомъ уѣздѣ градобитій не было. Въ маѣ мѣсяцѣ причинено убытковъ на 89932 р., въ іюнь—на 58220 р. и въ іюль—на 13490 р.

IV. Народное здравіе и общественное призрѣніе.

Врачи.

Въ теченіе 1901 года въ губерніи состояло всѣхъ врачей 254. Въ числѣ ихъ были 112 служащихъ и 142 вольнопрактикующихъ.

Общее количество врачей по городамъ и уѣздамъ губерніи распредѣлялось слѣдующимъ образомъ:

	Въ городѣ Минскѣ.	Въ уѣздныхъ и заштатн. городахъ.	Въ уѣздахъ.
а) Служащихъ.			
При Врачебномъ Отдѣленіи	3	”	”
Уѣздныхъ врачей	1	8	”
Городовыхъ	1	8	”
Санитарныхъ	1	”	”
Сельскихъ	”	2	17
Тюремныхъ	1	”	”
Желѣзнодорожныхъ	4	2	2
При учебныхъ заведеніяхъ	5	3	”
При больницахъ Прик. Общ. Призрѣнія	2	”	”
При еврейскихъ больницахъ	4	4	”
При больницѣ Минск. Благотв. Общества	1	”	”
При полкахъ, баталіонахъ и лазаретахъ	18	22	3
Итого	41	49	22
б) Вольнопрактикующихъ врачей			
	42	35	65
Всего	83	84	87
Фельдшеровъ:			
Служащихъ	8	23	218
Вольнопрактикующихъ	44	23	180
Всего	52	46	398

Повивальныхъ бабокъ въ губерніи было 128; изъ нихъ 38 служащихъ (10 уѣздныхъ, 27 сельскихъ и 1 при Барановичскомъ приѣмномъ покоѣ) и 90 вольнопрактикующихъ, въ томъ числѣ 60 въ городахъ и 30 въ уѣздахъ.

Ветеринарныхъ врачей было 25, въ томъ числѣ служащихъ по Министерству Внутреннихъ Дѣлъ 15, Военному 5 и вольнопрактикующихъ 5.

Ветеринарныхъ фельдшеровъ было 34, изъ нихъ служащихъ по Министерству Внутреннихъ Дѣлъ 23, Военному 8 и вольнопрактикующихъ 3.

Больницы.

Всѣхъ больницъ въ отчетномъ году было 51; въ томъ числѣ: 9 больницъ Приказа Общественнаго Призрѣнія съ 1 отдѣленіемъ для умалишенныхъ при Минской городской больницѣ, 7 тюремныхъ больницъ, 6 больницъ вѣдомства Святѣйшаго Синода, 5 еврейскихъ, съ 1 психіатрическимъ отдѣленіемъ при Минской больницѣ, 1 Минскаго Благотворительнаго Общества, 18 сельскихъ лѣчебницъ *), 1 городская больница для проститутокъ въ г. Минскѣ и 2 военныхъ лазарета. Кромѣ того, въ 1901 году для сельскаго населенія существовало 38 приѣмныхъ покоевъ, изъ коихъ 36 постоянныхъ и 2 временныхъ.

*) Въ числѣ ихъ показана открытая съ 15 іюля отчетнаго года больница для сифилитиковъ въ м. Рубежовичахъ, Минскаго уѣзда, на 15 кроватей. Больницей этой завѣдывалъ сначала сельскій врачъ Койдановскаго участка, а съ 17 сентября она находится въ завѣдываніи врача-спеціалиста. На содержаніе больницы и ея персонала отпускается изъ суммъ Губернскаго земскаго сбора 3500 руб. Больница временно помѣщается въ частномъ домѣ.

Болѣе подробныя свѣдѣнія о больницахъ и пріемныхъ покояхъ, о числѣ больныхъ и стоимости содержанія больницъ вообще видны изъ слѣдующей таблицы:

№ по порядку.	НАИМЕНОВАНИЕ БОЛЬНИЦЪ.	Число кроватей.	ЧИСЛО БОЛЬНЫХЪ.				Стоимость содержанія больницъ со-включеніемъ стоимости со-держанія персонала.	
			Пользова-лось.	Выздор-вѣло.	Умерло.	Осталось.	Руб.	К.
I. Больницы Приказа Общественнаго Призрѣнія:								
1	1) Въ губ. г. Минскѣ	70	1311	1114	110	87	17528	59
2	2) При ней отдѣленіе для умалишенныхъ	60	128	32	8	88	12046	71
Въ уѣздныхъ городахъ:								
3	3) Бобруйскѣ	20	223	203	9	11	3255	27
4	4) Борисовѣ	15	309	285	8	16	4952	11
5	5) Игуменѣ	15	317	300	7	10	3966	19
6	6) Мозырѣ	15	290	283	7	—	6797	97
7	7) Новогрудкѣ	30	378	335	18	25	5084	6
8	8) Пинскѣ	15	316	273	20	23	5187	12
9	9) Рѣчицѣ	15	193	169	13	11	2776	25
10	10) Слуцкѣ	15	353	312	10	31	6952	22
Итого		270	3818	3306	210	302	68546	49
II. Тюремныя больницы:								
11	1) Въ губ. г. Минскѣ	50	470	434	5	31	2643	66
Въ уѣздныхъ городахъ:								
12	2) Борисовѣ	10	172	163	1	8	1384	20
13	3) Игуменѣ	9	89	82	3	4	623	7
14	4) Мозырѣ	5	86	82	—	4	909	47
15	5) Пинскѣ	10	77	72	2	3	731	37
16	6) Рѣчицѣ	4	61	58	1	2	251	99
17	7) Слуцкѣ	10	46	40	1	5	566	4
Итого		98	1001	931	13	57	7108	80
III. Больницы духовнаго вѣдомства:								
18	1) При Минской духовной семинаріи	15	123	123	—	—	600	—
При духовныхъ училищахъ:								
19	2) Минскомъ мужскомъ	5	88	88	—	—	420	—
20	3) Минскомъ женскомъ	14	203	203	—	—	480	—
21	4) Паричскомъ женскомъ	12	67	66	1	—	360	—
22	5) Пинскомъ мужскомъ	10	66	66	—	—	763	59
23	6) Слуцкомъ мужскомъ	8	80	80	—	—	598	35
Итого		64	627	626	1	—	3221	94
IV. Еврейскія больницы:								
24	1) Въ губ. г. Минскѣ	65	1881	1681	119	81	13851	94
25	2) При ней психіатрическое отдѣленіе	20	54	26	4	24	4868	46
Въ уѣздныхъ городахъ:								
26	3) Бобруйскѣ	30	534	483	32	19	5134	80
27	4) Новогрудкѣ	20	248	211	29	8	5686	79
28	5) Пинскѣ 1 части	20	350	286	38	26	5791	66
29	6) „ 2 „	20	410	357	36	17	4650	—
Итого		175	3477	3044	258	175	39983	65

№ по порядку.	НАИМЕНОВАНИЕ БОЛЬНИЦЪ.	Число кроватей.	ЧИСЛО БОЛЬНЫХЪ.					Стоимость содержанія больницъ со-включеніемъ стоимости со-держанія персонала.	
			Пользова-лось.	Выздоро-вѣло.	Умерло.	Осталось.	Руб.	К.	
V. Военные лазареты:									
30	1) Минскій	190	2142	1957	24	161	41810	89	
31	2) Бобруйскій	300	1846	1707	29	110	22204	20	
	Итого	490	3988	3664	53	271	64015	9	
VI. Частныя больницы:									
32	1) Минскаго Благотворительнаго Общества	12	125	107	12	6	290	96	
33	2) Больница для проститутокъ въ г. Минскѣ	25	424	402	—	22	7900	—	
	Итого	37	549	509	12	28	8190	96	
VII. Сельскія лѣчебницы:									
34	1) Въ Минскомъ уѣздѣ, въ м. Заславлѣ	10	137	136	—	1	2341	4	
35	2) " " " " " Койдановѣ	10	212	205	7	—	2535	—	
36	3) " " " " " Рубежевичехъ *).	15	46	31	—	15	1464	93	
37	4) " Бобруйскомъ " " " Глускѣ	10	163	153	8	2	2439	45	
38	5) " " " " " Паричахъ	10	164	158	6	—	2390	41	
39	6) " Борисовскомъ " " с. Лошницѣ	10	100	95	2	3	2357	90	
40	7) " " " " " Мстижѣ	10	141	136	3	2	2226	29	
41	8) " Игуменскомъ " " м. Дукорѣ	10	199	189	9	1	2448	62	
42	9) " " " " " Березинѣ	10	234	228	5	1	2411	77	
43	10) " Мозырскомъ " " с. Скрыгаловѣ	10	70	70	—	—	2105	—	
44	11) " Новогрудскомъ " " м. Городицѣ	10	95	84	4	7	2262	—	
45	12) " " " " " Кореличахъ	10	49	45	1	3	2264	72	
46	13) " Пинскомъ " " " Любешовѣ	10	158	150	6	2	2515	—	
47	14) " " " " " Телеханахъ	10	147	143	1	3	2310	78	
48	15) " Рѣчицкомъ " " г. Рѣчицѣ	10	234	223	3	8	2394	31	
49	16) " " " " " м. Хойникахъ	10	171	160	4	7	2096	—	
50	17) " Слуцкомъ " " г. Слуцкѣ	10	182	174	6	2	2155	—	
51	18) " " " " " м. Клецкѣ	10	85	75	3	7	2485	56	
	Итого	185	2587	2455	68	64	41203	78	
VIII. Приемные покои:									
	38 приемныхъ покоевъ въ 9 уѣздахъ Минской губерніи, въ томъ числѣ 1 временный въ м. Туровѣ, Мозырскаго уѣзда, и 1 въ м. Барановичахъ, Новогрудскаго уѣзда, для осмотра проститутокъ.		78	762	744	10	8	3880	—
	Всего	1397	16809	15279	625	905	236150	71	

*) Лѣчебница для сифилитиковъ, открытая 15 іюля 1901 года.

Изъ приведенной таблицы видно, что въ теченіе отчетнаго года въ Минской губерніи было 51 больница и 38 приѣмныхъ покоевъ на 1397 кроватей. Во всѣхъ больницахъ и приѣмныхъ покояхъ пользовалось медицинскою помощью 16809 больныхъ; изъ нихъ выздоровѣло 15279, или 90,89⁰/₀ общаго числа пользовавшихся больныхъ, умерло 625, или 3,71⁰/₀ того же числа и осталось на излѣченіи 905, или 5,38⁰/₀. При сравненіи числа умершихъ съ числомъ пользовавшихся въ лѣчебныхъ заведеніяхъ разныхъ учрежденій и вѣдомствъ, оказывается, что смертность достигала въ еврейскихъ больницахъ 7,42⁰/₀, въ больницахъ Приказа Общественнаго Призрѣнія 5,5⁰/₀, въ сельскихъ 2,6⁰/₀, частныхъ 2,1⁰/₀, военныхъ лазаретахъ 1,3⁰/₀, приѣмныхъ покояхъ 1,3⁰/₀, тюремныхъ 1,2⁰/₀ и въ больницахъ духовнаго вѣдомства 0,16⁰/₀. Противъ 1900 года число выздоровѣвшихъ увеличилось на 0,14⁰/₀ и умершихъ—на 0,03⁰/₀, а число оставшихся на излѣченіи уменьшилось на 0,19⁰/₀. Что касается процента смертности, то таковой въ отчетномъ году уменьшился въ тюремныхъ больницахъ на 1,5⁰/₀, въ еврейскихъ—на 0,78⁰/₀, въ больницахъ Приказа Общественнаго Призрѣнія—на 0,3⁰/₀ и въ частныхъ—на 0,3⁰/₀; въ то же время онъ увеличился въ приѣмныхъ покояхъ на 0,1⁰/₀ и въ больницахъ духовнаго вѣдомства—на 0,04⁰/₀. Въ сельскихъ же лѣчебницахъ и военныхъ лазаретахъ процентъ смертности былъ тотъ же, что и въ 1900 году.

Аптеки.

Къ 1 января 1902 года всѣхъ аптекъ въ Минской губерніи было 78 (на 3 болѣе, чѣмъ въ 1900 году); изъ нихъ 49 нормальныхъ, 27 сельскихъ, 1 гомеопатическая аптека и 1 аптечное отдѣленіе.

По городамъ и уѣздамъ аптеки распредѣлялись слѣдующимъ образомъ:

	Нормаль- ныя аптеки.	Сельскія аптеки.	Аптечныя отдѣленія.	Гомеопатическія аптеки.	ИТОГО.
Въ городахъ: Минскѣ	7	—	—	1	8
Бобруйскѣ	5	—	—	—	5
Борисовѣ	2	—	—	—	2
Игуменѣ	1	—	—	—	1
Мозырѣ	1	—	—	—	1
Новогрудкѣ	2	—	—	—	2
Пинскѣ	3	—	—	—	3
Рѣчицѣ	1	—	—	—	1
Слуцкѣ	2	—	—	—	2
Въ уѣздахъ: Минскомъ	3	2	—	—	5
Бобруйскомъ	1	4	—	—	5
Борисовскомъ	1	4	—	—	5
Игуменскомъ	4	—	—	—	4
Мозырскомъ	3	4	—	—	7
Новогрудскомъ	4	5	1	—	10
Пинскомъ	1	3	—	—	4
Рѣчицкомъ	4	3	—	—	7
Слуцкомъ	4	2	—	—	6
ИТОГО въ городахъ	24	—	—	1	25
„ въ уѣздахъ	25	27	1	—	53

Въ теченіе отчетнаго года въ аптеки Минской губерніи поступило 358499 рецептовъ, за которые выручено 150991 руб. 12 коп. и по ручной продажѣ выручено 49536 руб. 83 коп. Общій оборотъ аптекъ въ отчетномъ году составлялъ 200527 руб. 95 коп. (на 1919 руб. 95 коп. болѣе, чѣмъ въ 1900 году). Средняя стоимость одного рецепта въ 1901 году составляла 42,1 коп.

Аптечныхъ лавокъ въ губерніи было 115 (на 10 болѣе противъ 1900 г.).

Врачебная дѣятельность.

Врачебная дѣятельность въ отчетномъ году выразилась: а) въ подаваніи врачами медицинской помощи стаціонарнымъ больнымъ (въ

больницах) и амбулаторнымъ, обращавшимся за совѣтомъ къ врачамъ и фельдшерамъ, при чемъ всѣхъ больныхъ, обращавшихся за медицинскою помощью, было 806217 (изъ нихъ умерло 13378); б) въ привитіи предохранительной оспы какъ первично, такъ и вторично, при чемъ оспа привита 81431 лицу первично и 25447 вторично; лицъ, занимавшихся оспопрививаніемъ, было 276; в) въ судебно-медицинскомъ освидѣтельствovanіи мертвыхъ тѣлъ и живыхъ людей, а равно предметовъ и вещей; всѣхъ судебно-медицинскихъ актовъ было составлено 3017, изъ нихъ 1467 въ городахъ и 1550 въ уѣздахъ; при этомъ вскрыто мертвыхъ тѣлъ 320, освидѣствовано на пенсію 29, на пособіе 3, въ состояніи умственныхъ способностей 105, въ судебно-медицинскомъ отношеніи 277, предметовъ и вещей 34 и въ правоспособности къ брачному сожитію 1.

Въ отчетномъ году врачебнымъ инспекторомъ осмотрѣно въ губерніи 17 больницъ, 8 пріемныхъ покоевъ и 14 аптекъ; въ трехъ изъ осмотрѣнныхъ аптекъ были замѣчены нѣкоторыя незначительныя упущенія, къ устраненію которыхъ Врачебнымъ отдѣленіемъ были приняты надлежащія мѣры.

Заразныя болѣзни.

Изъ эпидемическихъ болѣзней, появившихся въ 1901 году въ Минской губерніи, первое мѣсто, по числу заболѣваній, принадлежит маляріи, которою заболѣло 49667 человекъ и умерло 36; по числу же умершихъ первое мѣсто принадлежит бугорчаткѣ, отъ которой умерло 1124 человека изъ 7461 заболѣвшаго, а второе—дизентеріи, отъ которой умерло 535 человекъ изъ 6098 заболѣвшихъ. Натуральною оспою заболѣло 2792 человека и умерло 430 чел., противъ прошлаго года болѣе на 1117 заболѣвшихъ и 165 умершихъ.

Изъ числа заразныхъ болѣзней, вызвавшихъ принятіе экстренныхъ мѣръ, слѣдуетъ указать на дифтеритъ и натуральную оспу; послѣдняя всего болѣе была развита въ Пинскомъ, Бобруйскомъ и Рѣчицкомъ уѣздахъ. Въ Пинскій уѣздъ она была занесена бродячими цыганами, дѣти которыхъ въ значительной мѣрѣ страдали этой болѣзью; съ передвиженіемъ цыганъ, натуральная оспа заносилась и въ другія селенія губерніи. Въ февралѣ и мартѣ мѣсяцахъ отчетнаго года въ 4 селеніяхъ Михалковской волости, Мозырскаго уѣзда, появились заболѣванія эпидемическимъ менингитомъ. Всѣхъ заболѣваній наблюдалось до 20 случаевъ; почти всѣ заболѣванія относились къ дѣтскому возрасту (отъ 2 до 11 лѣтъ), а среди взрослыхъ наблюдаемъ былъ лишь одинъ случай заболѣванія (въ возрастѣ 23 лѣтъ); смертность отъ эпидемическаго менингита достигала 60% всего числа заболѣвшихъ; въ концѣ марта случаи заболѣванія прекратились. Противъ распространенія дифтерита употреблялась антидифтеритная сыворотка, на пріобрѣтеніе которой исключительно для сельскаго населенія израсходовано 439 руб. 78 коп. Для предупрежденія распространенія натуральной оспы во всѣхъ уѣздахъ весною и осенью было предпринято усиленное оспопрививаніе детритомъ, на выписку котораго израсходовано 2093 руб. 29 коп. (въ томъ числѣ 1000 руб. Губ. земск. сбор. и 1093 руб. 29 коп. изъ фонда для борьбы съ эпидем. бол.). При появленіи эпидеміи брюшнаго тифа въ Борисовскомъ и Новогрудскомъ уѣздахъ было пріобрѣтено медикаментовъ и дезинфекціонныхъ средствъ на 70 руб. и, кромѣ того, въ Новогрудскій уѣздъ былъ командированъ врачъ и фельдшеръ (въ дер. Даревную). На пріобрѣтеніе медикаментовъ и дезинфекціонныхъ средствъ при прекращеніи эпидеміи кроваваго поноса въ Борисовскомъ, Слуцкомъ и Новогрудскомъ уѣздахъ израсходовано 151 руб. 39 коп. Всего же израсходовано на пріобрѣтеніе медикаментовъ и дезинфекціонныхъ средствъ для прекращенія эпидемій 221 руб. 39 коп. Кромѣ того, на командировки врачей и фельдшеровъ для прекращенія эпидемическихъ болѣзней израсходовано 788 руб. 68 коп., такъ что общій расходъ на противоэпидемическія мѣропріятія составляетъ въ 1901 году 2543 руб. 14 коп., а съ прибавленіемъ 1000 руб. изъ губернскаго земскаго сбора на оспопрививаніе—3543 руб. 14 коп.

Численность заболѣваній и смертность отъ заразныхъ болѣзней по городамъ и уѣздамъ Минской губерніи видна изъ нижеслѣдующей таблицы:

ГОРОДА И УѢЗДЫ.		О с п а.	Скарлатина.	Дифтеригъ.	Е р у п ъ.	Е о р ь.	Коклюшъ.	Г р и п п ъ.	Т П Ф Ы.				Дизентерія.	Сифилисъ.	Венерическія болѣзни.	Бугорчатка.	Малярія.	И Т О Г О.
									Сыпной.	Брюшной.	Возвратный.	Неопредѣленный.						
Города: Минскъ . . .	заболѣло . . .	77	207	150	54	456	260	3288	138	530	1	101	446	973	1772	1576	678	10707
	умерло . . .	9	24	5	5	3	2	13	3	29	—	2	12	3	—	173	—	283
Бобруйскъ . . .	заболѣло . . .	98	99	77	27	451	178	184	3	295	—	35	248	83	44	99	188	2109
	умерло . . .	4	2	2	—	11	2	—	—	5	—	—	5	—	—	30	—	61
Борисовъ . . .	заболѣло . . .	7	1	2	4	5	9	64	22	20	—	—	2	100	80	23	—	339
	умерло . . .	1	—	—	—	—	—	—	—	—	—	—	—	—	—	1	—	2
Игумень . . .	заболѣло . . .	—	6	9	—	2	—	5	1	4	—	—	6	89	33	—	84	239
	умерло . . .	—	1	—	—	—	—	—	—	1	—	—	—	—	—	—	—	2
Мозырь . . .	заболѣло . . .	32	35	259	100	421	187	672	—	134	—	—	122	76	147	452	847	3484
	умерло . . .	3	1	17	13	7	—	—	—	3	—	—	—	—	—	33	—	77
Новогрудокъ . . .	заболѣло . . .	7	—	4	2	2	—	49	5	34	—	—	35	139	57	12	—	346
	умерло . . .	2	—	—	—	—	—	2	—	2	—	—	4	—	—	5	—	15
Пинскъ . . .	заболѣло . . .	10	36	12	1	4	44	91	4	141	—	25	41	114	71	22	289	905
	умерло . . .	1	7	—	—	—	—	3	1	14	—	1	2	—	—	7	—	36
Рѣчица . . .	заболѣло . . .	13	50	26	41	45	28	141	17	35	—	—	15	41	12	124	256	844
	умерло . . .	—	7	1	—	—	2	—	—	1	—	—	2	—	—	8	—	21
Слуцкъ . . .	заболѣло . . .	—	15	18	3	54	19	34	—	25	—	3	49	217	34	93	36	600
	умерло . . .	—	1	2	—	3	1	—	—	1	—	—	3	3	—	13	1	28
Уѣзды: Минскій . . .	заболѣло . . .	189	3	47	35	731	11	339	—	361	—	100	166	344	—	516	2707	5549
	умерло . . .	24	—	12	6	49	—	2	—	17	—	5	23	—	—	72	2	212
Бобруйскій . . .	заболѣло . . .	546	438	476	43	672	199	973	—	383	2	—	266	66	5	331	4408	8808
	умерло . . .	100	47	42	11	58	15	17	—	18	—	—	25	—	—	44	1	378
Борисовскій . . .	заболѣло . . .	208	377	110	152	1476	461	4790	7	1709	—	607	887	28	18	617	2039	13486
	умерло . . .	34	68	27	42	114	26	47	1	77	—	20	111	—	—	112	—	679
Игуменскій . . .	заболѣло . . .	100	168	579	55	1263	322	1610	319	427	11	234	885	20	—	26	4088	10107
	умерло . . .	18	14	66	19	58	11	5	23	23	—	13	66	—	—	23	3	342
Мозырскій . . .	заболѣло . . .	230	875	286	155	376	483	582	—	126	3	1	73	18	27	403	7026	10664
	умерло . . .	30	154	60	56	10	38	7	—	5	—	—	6	—	—	56	7	429
Новогрудскій . . .	заболѣло . . .	153	111	319	185	619	204	1411	85	1693	6	58	645	250	40	1555	703	8037
	умерло . . .	24	9	25	22	20	5	12	6	71	—	3	49	—	—	139	—	385
Пинскій . . .	заболѣло . . .	558	40	182	43	676	250	1348	1	869	1	—	373	68	5	257	11887	16558
	умерло . . .	116	6	45	30	54	21	18	1	71	—	—	47	—	—	143	14	566
Рѣчицкій . . .	заболѣло . . .	505	781	324	76	888	448	1386	2	1054	—	2	98	60	30	761	9604	16019
	умерло . . .	59	150	48	29	85	9	19	—	81	—	—	11	—	—	153	1	645
Слуцкій . . .	заболѣло . . .	59	138	604	109	1221	974	3633	56	1627	6	248	1741	172	84	594	4827	16093
	умерло . . .	5	15	51	20	61	40	37	2	73	—	5	169	—	—	112	7	597
Итого въ городахъ . . .	заболѣло . . .	244	449	557	232	1440	725	4528	190	1218	1	164	964	1832	2250	2401	2378	19573
	умерло . . .	20	43	27	18	24	7	18	4	56	—	3	28	6	—	270	1	525
уѣздахъ . . .	заболѣло . . .	2548	2931	2927	853	7922	3352	16072	470	8249	29	1250	5134	1026	209	5060	47289	105321
	умерло . . .	410	463	376	235	509	165	164	33	436	—	46	507	—	—	854	35	4233
Всего въ губерніи . . .	заболѣло . . .	2792	3380	3484	1085	9362	4077	20600	660	9467	30	1414	6098	2858	2459	7461	49667	124894
	умерло . . .	430	506	403	253	533	172	182	37	492	—	49	535	6	—	1124	36	4758
% смертности		15,4	14,9	11,5	23,3	5,6	4,2	0,8	5,6	5,2	—	3,4	8,7	0,2	—	15,06	0,07	3,8

Эпизоотіи.

Въ 1901 году въ Минской губерніи на домашнихъ животныхъ появлялись слѣдующія заразительныя и повальныя болѣзни: сибирская язва, сапъ, ящуръ, чума свиней, бациллярная рожа, инфлѣнца, катарральная горячка, контагіозная плевро-пневмонія, легочво-глистная болѣзнь, повальный конъюнктивитъ, бѣшенство, чесотка, кровавая моча, тимпанитъ и флегмона.

Сибирская язва появлялась на лошадяхъ и крупномъ рогатомъ скотѣ въ Бобруйскомъ, Борисовскомъ, Игуменскомъ, Новогрудскомъ, Пинскомъ, Рѣчицкомъ и Слуцкомъ уѣздахъ, причемъ заболѣло 396 и пало 295 головъ, или 74,4⁰/₀, всего числа заболѣвшихъ.

Сапомъ заболѣло въ Минскомъ, Бобруйскомъ и Новогрудскомъ уѣздахъ 4, пало 1 и убито 3 головы.

Ящуромъ заболѣло въ Минскомъ, Бобруйскомъ, Борисовскомъ, Игуменскомъ, Новогрудскомъ, Пинскомъ и Слуцкомъ уѣздахъ 10968 и пало 70 головъ, или 0,6⁰/₀.

Чумою въ Игуменскомъ уѣздѣ заболѣло 1353 и пало 767 свиней, или 56,6⁰/о.

Бациллярною рожею въ Минскомъ, Борисовскомъ, Игуменскомъ и Пинскомъ уѣздахъ заболѣло 1467 и пало 929 головъ, или 63,3⁰/о.

Инфлюэнцой въ Минскомъ, Бобруйскомъ и Игуменскомъ уѣздахъ заболѣло 21 и пало 6 головъ, или 28,5⁰/о.

Злокачественной катарральной горячкой въ Игуменскомъ уѣздѣ заболѣло 6 и пало 4 головы, или 66,6⁰/о.

Контагіозной плевро-пневмоніей въ Борисовскомъ уѣздѣ заболѣло 17 и пало 3 головы, или 17,6⁰/о.

Легочно-глистной болѣзни въ Пинскомъ уѣздѣ подверглось 49 головъ, изъ коихъ пало 15 и убито 1.

Повальнымъ конъюнктивитомъ въ Борисовскомъ, Игуменскомъ и Пинскомъ уѣздахъ заболѣло 179 и пало 21, или 11,7⁰/о.

Бѣшенству въ Минскомъ и Бобруйскомъ уѣздахъ подверглось 42 головы, изъ коихъ пало 8 и убито 34.

Чесоткой заболѣло въ Бобруйскомъ, Борисовскомъ, Мозырскомъ и Пинскомъ уѣздахъ 60 головъ, изъ коихъ пало 3, или 5⁰/о.

Кровавой мочей въ Игуменскомъ уѣздѣ заболѣло 224 и пало 23 головы, или 10,2⁰/о.

Тимпанитомъ въ Игуменскомъ уѣздѣ заболѣло 11 головъ и пало 3, или 27,2⁰/о.

Флегмоной заболѣло въ Игуменскомъ уѣздѣ 8 головъ и пало 1, или 12,5⁰/о.

Всего заболѣло по губерніи 14805 головъ, изъ коихъ пало 2149 и убито 38.

По уѣздамъ число заболѣвшихъ, павшихъ и убитыхъ животныхъ распредѣлялось слѣдующимъ образомъ:

	Заболѣло.	Пало.	Убито.
въ Минскомъ	3856	397	30
„ Бобруйскомъ	98	52	7
„ Борисовскомъ	437	92	—
„ Игуменскомъ	3115	1345	—
„ Мозырскомъ	17	—	—
„ Новогрудскомъ	1436	11	—
„ Пинскомъ	233	117	1
„ Рѣчицкомъ	107	77	—
„ Слуцкомъ	5506	58	—

Изъ приведенныхъ данныхъ видно, что наибольшее количество заболѣвшихъ животныхъ (5506) падаетъ на Слуцкій уѣздъ, а наименьшее (17) — на Мозырскій уѣздъ. По числу же павшаго скота наиболѣе пострадалъ Игуменскій уѣздъ, гдѣ пало 1345 головъ изъ 3115 заболѣвшихъ, а наименѣе — Новогрудскій, въ которомъ пало 11 головъ изъ 1436 заболѣвшихъ.

Насильственные и случайныя смерти.

(Приложеніемъ къ этой статьѣ служить вѣдомость о насильственныхъ и случайныхъ смертяхъ).

Въ теченіе 1901 года общее количество насильственныхъ и случайныхъ смертей по губерніи опредѣляется 900 случаевъ; изъ нихъ въ городахъ 141 и въ уѣздахъ 759. Въ этомъ общемъ количествѣ заключается: жертвъ дѣтоубійства 59 обоого пола, смертоубійства 64, самоубійства 78; случайныхъ смертей 568 душъ обоого пола, въ томъ числѣ: убито молніей 60 об. п., задавлено и упало съ высотъ 82 об. п., сгорѣло и убито на пожарахъ 24, умерло отъ угара 12, замерзло 18, утонуло 225 и отъ другихъ случайностей 147 д. обоого пола. Скоропостижно умерло: отъ болѣзни 70 душъ обоого пола, отъ пьянства 19 и отъ неизвѣстныхъ причинъ 27. Общее число жертвъ, погибшихъ отъ насилія и случайностей, въ отчетномъ году болѣе противъ 1900 года на 129 лицъ.

Богадѣльни и благотворительныя общества.

Благотворительныя учрежденія разныхъ наименованій въ отчетномъ году продолжали свою полезную дѣятельность въ губерніи. Дѣятельность эта, какъ и въ предыдущіе годы, выражалась, главнымъ образомъ, въ призрѣніи престарѣлыхъ и неспособныхъ къ труду лицъ, въ воспитаніи и образованіи дѣтей, въ матеріальномъ пособіи бѣднымъ и т. п.

Всѣхъ богадѣленъ въ губерніи въ отчетномъ году было 17 и благотворительныхъ обществъ 38.

1) Богадѣльня Минскаго Приказа Общественнаго Призрѣнія, съ отдѣленіемъ для неизлѣчимыхъ, на 110 кроватей помѣщается въ одномъ изъ каменныхъ домовъ, принадлежащихъ больницѣ; содержится на суммы Приказа и на пособіе, отпускаемое изъ губернскаго земскаго сбора. Въ 1901 году въ ней призрѣвалось 62 муж. и 73 жен., выбыло 3 м. и 3 ж., умерло 9 м. и 11 ж. и осталось къ 1 января 1902 г. 50 м. и 59 ж. На содержаніе богадѣльни въ отчетномъ году израсходовано 12110 руб. 35 коп.

2) Богадѣльня Минскаго еврейскаго общества на 80 кроватей помѣщается въ домѣ, принадлежащемъ этому Обществу. Въ отчетномъ году въ ней призрѣвалось 64 муж. и 86 жен., выбыло 4 муж. и 1 жен., умерло 9 муж. и 9 жен. и осталось къ 1 января 1902 г. 51 муж. и 76 жен. На содержаніе богадѣльни въ 1901 г. израсходовано 13630 р. 24 к. Богадѣльня находится при Минской еврейской больницѣ и содержится на средства, получаемыя отъ $\frac{0}{100}$ съ капитала 31100 руб., обращеннаго въ процентныя бумаги, пособія, выдаваемого Минскимъ городскимъ общественнымъ управленіемъ изъ Минскаго и Койдановскаго коробочныхъ сборовъ, арендныхъ денегъ съ каменной торговой бани, такихъ же мясныхъ рядовъ, земель и фруктоваго сада, а также добровольныхъ пожертвованій. Изъ перечисленныхъ источниковъ въ 1901 году поступило 37189 руб. 59 коп.

3) Богадѣльня при Минскомъ Благотворительномъ обществѣ на 30 человѣкъ.

4) При Минскомъ Кальварійскомъ костелѣ на 20 человѣкъ, содержащихся на средства, ежегодно отпускаемыя Городской управой въ размѣрѣ 250 руб., на пособія, получаемыя нѣкоторыми призрѣваемыми изъ Мѣщанской управы по 1 руб. въ мѣсяць, и на добровольныя пожертвованія. Въ Минскомъ уѣздѣ: 5) при Ивенецкой церкви на 9 чел.; 6) при Раковской церкви на 6 чел.; 7) при Раковскомъ р.-католическомъ костелѣ на 8 чел.; 8) при Старинской церкви на 12 чел.; 9) при Изяславской Рождество-Богородичной церкви на 6 чел.; 10) въ Игуменскомъ уѣздѣ при Божинской церкви на 6 чел., содержащихся на $\frac{0}{100}$ съ пожертвованнаго священникомъ Аксенькевичемъ капитала въ 1178 руб.; 11) еврейская богадѣльня въ г. Мозырѣ, въ которой къ 1 января 1901 года призрѣвавшихся было 10 чел., въ 1901 году прибыло 72, а выбыло 71 и осталось къ 1 января 1902 года 11 чел.; богадѣльня эта въ отчетномъ году имѣла въ приходѣ 2439 руб. 55 коп., въ расходѣ 2405 руб. 85 коп.; 12) въ Новогрудскомъ уѣздѣ при Городищской Свято-Троицкой церкви на 7 чел.; 13) при Цыринской Преображенской церкви на 2 чел.; 14) при Пинскомъ соборѣ на 7 чел.; 15) при Слуцкомъ Свято-Троицкомъ монастырѣ на 2 чел.; 16) еврейская богадѣльня въ гор. Слуцкѣ, въ коей къ 1 января 1901 года состояло призрѣвавшихся 50 чел.; въ 1901 году поступило 238 чел., а выбыло 251 и осталось къ 1 января 1902 г. 37 чел.; въ 1901 году богадѣльня имѣла въ приходѣ 3797 р. 67 к. и въ расходѣ 3633 руб. 92 коп., и 17) въ Слуцкомъ уѣздѣ при Копыльской церкви на 6 чел., которые, при личныхъ трудахъ, имѣли жизненные припасы отъ мѣстныхъ прихожанъ.

1) Домъ трудолюбія въ г. Минскѣ, устроенный въ 1897 году попечительнымъ о домахъ трудолюбія обществомъ, къ 1 января 1901 года имѣлъ 7556 руб. 43 коп.; въ 1901 году поступило 6581 руб., итого 14137 р. 43 к.; въ отчетномъ году израсходовано 4066 руб. 35 коп. и къ 1 января 1902 г. осталось 10071 р. 8 к. Къ 1 января 1901 года призрѣваемыхъ было 22 человѣка, въ отчетномъ году поступило 24 чел., а выбыло 20 чел. и къ 1 января 1902 года осталось 26 человѣкъ.

2) Пріютъ подкидышей Минскаго общества „Милосердіе“ къ 1 января 1901 года имѣлъ капитала 2235 руб. 72 коп.; въ 1901 году поступило 3259 руб. 25 коп.; итого 5494 руб. 97 коп.; въ теченіе года израсходовано 4382 руб. 76 коп. и осталось къ 1 января 1902 года 1112 руб. 21 коп. На попеченіи Общества къ 1 января отчетнаго года оставалось 49 дѣтей, изъ коихъ 32 находились въ пріютѣ, а 17—у частныхъ лицъ на вскормленіи за установленную плату. Въ теченіе 1901 года поступило въ пріютъ 203 подкидыша,

а выбыло 207, изъ коихъ 190 умерло, 10 возвращено родителямъ, 5 отдано на усыновленіе и 2 переведено въ дѣтскій пріютъ вѣдомства ИМПЕРАТРИЦЫ МАРИИ. Къ 1 января 1902 года на попеченіи Общества осталось 45 подкидышей (22 въ пріютѣ и 23—на вскормленіи у частныхъ лицъ).

3) Минскій дѣтскій пріютъ вѣдомства учрежденій ИМПЕРАТРИЦЫ МАРИИ, состоящій подъ Августѣйшимъ покровительствомъ ИХЪ ИМПЕРАТОРСКИХЪ ВЕЛИЧЕСТВЪ.

Недвижимую собственность пріюта составляютъ: а) деревянный одноэтажный домъ, стоимостью около 4000 руб., отдаваемый въ арендное содержаніе за плату по 720 р. въ годъ; б) 3 дес. 1395¹/₃ кв. саж. земли, находящейся подъ постройками частныхъ лицъ и приносящей въ годъ дохода 770 руб. 93 коп., и в) каменный одноэтажный домъ со службами, стоимостью около 20000 руб., въ которомъ пріютъ и помѣщается.

Къ 1 января 1901 года пріютъ имѣлъ:

Наличныхъ денегъ	2138 р. 31 к.
°/о бумагъ на	110300 „ — „
Итого.	112438 р. 31 к.

Въ 1901 году поступило	15686 р. 47 к.
А всего было въ приходѣ	128124 р. 78 к.

Въ 1901 году выписано въ расходъ на нужды пріюта 7294 р. 99 коп. и на покупку °/о бумагъ (каковыхъ приобрѣтено на сумму 8000 руб.) 7696 руб. 3 коп.

Къ 1 января 1902 года денежныхъ средствъ въ пріютѣ имѣется:

Наличными деньгами	2833 р. 76 к.
°/о бумагами на сумму	118300 „ — „
Итого.	121133 р. 76 к.

На 1-е января 1901 года въ пріютѣ состояло призрѣвавшихся 56 дѣтей; въ отчетномъ году вновь прибыло 9, а выбыло 14, и къ 1 января 1902 года осталось въ пріютѣ дѣтей 51.

4) Минское Благотворительное Общество, состоящее подъ Августѣйшимъ покровительствомъ ЕЯ ИМПЕРАТОРСКАГО ВЕЛИЧЕСТВА ГОСУДАРЫНИ ИМПЕРАТРИЦЫ МАРИИ ѲЕОДОРОВНЫ, учреждено въ 1808 году.

Недвижимое имущество Общества заключается: въ каменномъ двухъэтажномъ домѣ (съ флигелями, холодными строеніями и огородомъ), купленномъ Обществомъ въ 1840 году за 12500 р., во вновь выстроенномъ во дворѣ каменномъ домѣ и земельныхъ участкахъ: фермѣ Голубовеѣ, пространствомъ 83 дес. 809 кв. саж., давшей въ 1901 году Обществу 362 руб. 80 коп., фермѣ Сухая Гора, расположенной въ 35 верстахъ отъ г. Минска, пространствомъ 140 дес., отданной въ аренду за цѣну по 200 руб. въ годъ, и 6 десятинахъ сѣнокоса вблизи м. Заславля, Минскаго уѣзда, приносящихъ дохода 18 руб. въ годъ.

Въ пріютѣ Общества въ 1901 году призрѣвалось 72 чел.

Все содержаніе богадѣльни и пріюта обошлось въ 8122 р. 60 к.

5) Общество доставленія бѣднымъ евреямъ г. Минска средствъ для обученія ремесламъ въ 1901 году имѣло въ приходѣ 6621 руб. 46 коп., въ расходѣ 4358 руб. 36 коп. и въ остаткѣ на 1 января 1902 года 2263 руб. 10 коп. Къ 1 января 1901 года на попеченіи Общества оставалось 255 чел., въ 1901 году опредѣлено къ разнымъ мастерамъ 98 чел., итого 353 чел.; изъ нихъ въ отчетномъ году окончило курсъ подмастерьями 58 чел., перешло къ другимъ мастерамъ того же цеха до окончанія договорнаго срока 15 чел., выбыло по разнымъ причинамъ 5 чел., умерло 2 и осталось на попеченіи Общества къ 1 января 1902 года 273 чел.

6) Общество пособія бѣднымъ евреямъ г. Минска къ 1 января 1901 года имѣло 8496 руб. 41 коп., въ 1901 году поступило суммъ 17995 р. 28 к., а всего 26491 руб. 69 коп.; въ отчетномъ году израсходовано 17406 руб. 17 коп. и осталось къ 1 января 1902 года

9085 руб. 52 коп. Помощью Общества воспользовалось 2652 лица, въ томъ числѣ: деньгами 1407, хлѣбомъ 315 и мукою на праздникъ Пасхи 930 лицъ.

7) Общество вспоможенія бѣднымъ больнымъ евреямъ г. Минска въ 1901 году имѣло въ приходѣ: остатка отъ 1900 года 405 руб. 23 коп., поступленій въ 1901 году 11405 руб. 13 коп., итого 11810 руб. 36 коп. Изъ этой суммы въ 1901 году израсходовано: на отпускъ лѣкарствъ и пищи больнымъ евреямъ, на лѣчение и уходъ за ними, на выдачу пособій ремесленникамъ, одержимымъ недугами, и на призрѣніе дряхлыхъ неимущихъ, на оказаніе помощи бѣднымъ родильницамъ и на снабженіе больныхъ бѣльемъ 10995 руб. 69¹/₂ коп.; въ остаткѣ къ 1 января 1902 года 814 руб. 66¹/₂ коп.

8) Минское Уѣздное попечительство дѣтскихъ пріютовъ къ 1 января 1901 года имѣло въ приходѣ: остатка отъ 1900 года наличными деньгами 302 руб., 82¹/₂ коп. и ⁰/₁₀₀ бумагами 3500 руб.; въ теченіе 1901 года поступило: наличными деньгами 3417 руб. 34¹/₂ коп. и ⁰/₁₀₀ бумагами 2500 руб., а всего 9720 руб. 17 коп. Въ отчетномъ году израсходовано 3530 руб. 9¹/₂ коп. и, затѣмъ, осталось на 1 января 1902 года наличными деньгами 190 руб. 7¹/₂ коп. и ⁰/₁₀₀ бумагами 6000 руб. Къ 1 января 1901 года въ пріютѣ призрѣвалось 8 чел. дѣтей, въ 1901 году поступило 7 и къ 1 января 1902 состоитъ 15.

9) Бобруйское Благотворительное Общество къ 1 января 1901 г. имѣло 1282 руб. 73 коп.; въ 1901 году поступило членскихъ взносов, пожертвованій и ⁰/₁₀₀ на капиталы Общества 859 руб. 63 коп.; итого 2142 руб. 36 коп.; въ 1901 году израсходовано на постоянныя и единовременныя пособія 32 лицамъ 272 р. и на другіе расходы 18 руб. 23 коп.; въ остаткѣ къ 1 января 1902 года 1852 руб. 13 коп., въ томъ числѣ: въ билетахъ Государственной 4⁰/₁₀₀ ренты 1000 руб., по книжкѣ сберегат. кассы 783 руб. 92 коп. и наличными 68 руб. 21 коп.

10) Бобруйское Общество пособія бѣднымъ евреямъ въ 1901 г. имѣло въ приходѣ 3952 руб. 35 коп., въ расходѣ 3927 руб. 91 коп. Помощью общества, среднимъ числомъ, воспользовалось до 50 семействъ, снабжавшихся продуктами, и, кромѣ того, въ теченіе года отпущено было въ столовой для бѣдныхъ 14135 платныхъ и 21860 бесплатныхъ обѣдовъ.

11) Бобруйское Общество призрѣнія бѣдныхъ больныхъ евреевъ на дому въ 1901 году имѣло въ приходѣ 5530 руб. 45 коп., въ расходѣ 3125 руб. 83 коп. Помощью Общества воспользовалось 7943 лица, въ томъ числѣ продуктами 605, инструментами 2353 и медицинскою помощью 4985 лицъ.

12) Общество пособія бѣднымъ евреямъ м. Паричъ, Бобруйскаго уѣзда, въ 1901 году имѣло въ приходѣ 1338 р. 61 к., въ расходѣ 1327 р. 55 к. Пособіемъ отъ Общества воспользовалось: денежнымъ 42 чел., вещами и продуктами 75 чел., медицинскою помощью 60 чел. и содѣйствіемъ къ обученію ремесламъ 2 чел.

13) Щедринское еврейское Общество пособія бѣднымъ, открывшее свои дѣйствія въ 1901 году, имѣло въ приходѣ 772 руб. 8 к., въ расходѣ 735 руб. 27 коп. Денежною помощью Общества и продуктами воспользовалось 168 лицъ.

14) Общество пособія бѣднымъ евреямъ г. Борисова, къ 1 января 1901 года въ остаткѣ денегъ не имѣло; въ отчетномъ году поступило 1490 руб. 17 коп., а израсходовало 1715 руб. 79 коп.; дефицитъ— 225 руб. 62 коп. Помощью общества воспользовалось: вещами и продуктами 343, медицинскою 72 и денежною 60 лицъ.

15) Игуменское Общество поданія помощи и пособія бѣднымъ евреямъ, открывшее свои дѣйствія въ 1901 году, имѣло въ приходѣ 329 руб. 78 коп. и въ расходѣ на единовременныя денежныя пособія лицамъ, пострадавшимъ отъ бывшаго въ городѣ пожара, 127 р. 7 к.

16) Смиловичское еврейское Общество поданія помощи и пособія бѣднымъ евреямъ, открытое 16 декабря 1900 года, имѣло въ 1901 году въ приходѣ 1552 руб. 3 коп., въ расходѣ 957 руб. 45 коп.

Дѣятельность общества въ отчетномъ году выражалась главнымъ образомъ въ оказаніи бесплатной медицинской помощи бѣднѣйшему населенію м. Смилевичъ, Игуменскаго уѣзда, снабженіемъ одеждой бѣдныхъ и обученіемъ грамотѣ дѣтей бѣднѣйшаго населенія. Для выполненія первой и главной своей задачи—оказанія медицинской помощи—общество пригласило на постоянное жительство въ мѣстечко врача съ назначеніемъ ему жалованья. За время пребыванія въ Смилевичахъ врача, т. е. съ 30 марта по 31 декабря 1901 года, было пользовано имъ бесплатно по назначенію общества 121 больной, изъ нихъ лицъ христіанскаго исповѣданія 28 и іудейскаго 93. Всѣ больные получали отъ общества необходимыя имъ врачебныя средства и медицинскія пособія, а равно и снабжались, по назначенію врача, молокомъ, виномъ и проч. бесплатно. Въ отчетномъ же году за счетъ общества обучалось первоначальной грамотѣ 48 бѣдныхъ дѣтей.

17) Мозырское Благотворительное Общество пособія бѣднымъ въ 1901 году имѣло въ приходѣ 2061 руб. 66 коп., въ расходѣ 592 р. 95 коп. Помощью общества воспользовалось въ его заведеніяхъ 8 лицъ и на дому деньгами, вещами и продуктами 16 чел.

18) Новогрудское Благотворительное Общество, учрежденное для призрѣнія и воспитанія малолѣтнихъ сиротъ, принадлежащихъ къ дворянскому сословію, въ отчетномъ году имѣло на своемъ попеченіи 12 лицъ, обучавшихся въ мѣстномъ городскомъ училищѣ и получавшихъ отъ общества столъ и квартиру. На содержаніе ихъ израсходовано 1993 руб. 97 коп. Въ 1901 году общество имѣло въ приходѣ: $\frac{0}{0}$ съ пожертвованныхъ капиталовъ, доходовъ съ недвижимыхъ имуществъ, членскихъ взносов и прочихъ поступленій 1051 р. 23 коп.; дефицитъ общества въ отчетномъ году 42 руб. 74 коп.

19) Новогрудское Общество пособія бѣднымъ въ 1901 году имѣло въ приходѣ 428 руб. 95 коп., изъ коихъ въ теченіе отчетнаго года израсходовано 11 руб. 47 коп. и въ остаткѣ къ 1 января 1902 года 417 р. 48 коп., въ томъ числѣ: основного капитала 319 руб. 73 коп., запаснаго 13 руб. и оборотнаго 84 руб. 75 коп. Денежною помощію общества воспользовалось 1 лицо и медицинскою 2 лица.

20) Общество доставленія бѣднымъ евреямъ гор. Новогрудка средствъ для обученія ремесламъ къ 1 января 1901 года имѣло 16 руб. 59 коп., въ 1901 году поступило 805 руб. 92 коп., итого 822 руб. 51 коп. Изъ этой суммы на оказаніе помощи 49 бѣднымъ мальчикамъ-ремесленникамъ израсходовано 820 руб. 96 коп. и осталось къ 1 января 1902 года 1 руб. 55 коп.

21) Общество пособія бѣднымъ евреямъ м. Мира, Новогрудскаго уѣзда, въ 1901 году имѣло въ приходѣ 1452 руб. 48 коп., въ расходѣ 861 руб. 63 коп. Помощью общества въ отчетномъ году воспользовалось 468 лицъ, изъ нихъ денежною 43, медицинскою 419 и одеждою 6 лицъ.

22) Общество пособія бѣднымъ м. Барановичъ, Новогрудскаго уѣзда, въ 1901 г. имѣло въ приходѣ 2922 руб. 92 коп., въ расходѣ 2262 руб. 73 коп. Денежными пособіями общества воспользовалось 80 чел. и вещами 20 чел.; бесплатнымъ лѣченіемъ въ амбулаторіи общества и бесплатными же медикаментами воспользовалось 1922 чел., преимущественно изъ окрестныхъ деревень м. Барановичъ.

23) Пинское еврейское Благотворительное Общество въ 1901 году имѣло въ приходѣ 5454 руб. 18 коп. и въ расходѣ 4813 руб. 54 коп. Помощь общества выражалась въ выдачѣ бѣднымъ пособія деньгами, вещами и продуктами.

24) Пинское женское еврейское Благотворительное Общество въ 1901 г. имѣло въ приходѣ 5452 руб. 23 коп., въ расходѣ 3887 р. 27 к. Помощью общества воспользовалось въ его заведеніяхъ 36 чел. и въ его заведеніяхъ 64 чел.

25) Рѣчицкое еврейское Общество поданія помощи и пособія бѣднымъ къ 1 января 1901 года имѣло 747 руб. 29 $\frac{1}{2}$ коп., въ 1901 году поступило 3377 руб. 57 $\frac{1}{2}$ коп., итого 4124 руб. 87 коп.; въ отчетномъ году израсходовано 4269 руб. 62 коп., дефицитъ 144 руб. 75 коп. Медицинскою помощію общества воспользовалось 732 лица, продуктами 135 и одеждою 103 лица.

26) Слуцкій Попечительный о бѣдныхъ Комитетъ ИМПЕРАТОРСКАГО Человѣколюбиваго Общества къ 1 января 1901 года имѣлъ $\frac{0}{100}$ бумагами 29600 руб. и наличными 14 руб. 31 коп.; въ 1901 г. поступило: $\frac{0}{100}$ бумагами 500 руб. и наличными 6021 руб. 36 коп.; въ отчетномъ году израсходовано наличными 6032 руб. 36 коп.; въ остаткѣ къ 1 января 1902 года $\frac{0}{100}$ бумагами 30100 руб. и наличными 3 руб. 31 коп. На полномъ содержаніи Комитета въ 1901 году состояло: воспитанниковъ Слуцкой гимназіи 20 чел.; призрѣвалось старыхъ и увѣчныхъ 12 чел., получали ежемѣсячное пособіе: деньгами 25 чел., продуктами 7 чел.; единовременныя пособія на Новый годъ и св. Пасху выдавались 50 лицамъ.

27) Общество пособія бѣднымъ евреямъ г. Слуцка къ 1 января 1901 года имѣло въ остаткѣ 571 руб. 61 коп., въ теченіе 1901 года поступило 4007 руб. 20 коп., итого 4578 руб. 81 коп.; въ 1901 г. израсходовано 3324 руб. 94 коп., въ остаткѣ къ 1 января 1902 года 1253 р. 87 к. О дѣятельности общества можно судить по слѣдующимъ даннымъ: въ 1901 году выдано денежныхъ пособій и оказано медицинской помощи на 1953 р. 52 к., на снабженіе неимущихъ одеждою израсходовано 151 р. 13 к., выдано на покупку вина и на улучшеніе пищи больнымъ 49 р. 61 к., отпущено въ бесплатной столовой 25614 завтраковъ и обѣдовъ на 887 р. 12 к., опредѣлено къ обученію ремесламъ 25 м. и 6 дѣв., выдано болѣе нуждающимся изъ нихъ на обувь и одежду и уплочено мастерамъ за обученіе 283 р. 56 к.

28) Общество взаимнаго вспоможенія учащимъ и учившимъ въ народныхъ училищахъ Минской губерніи, открывшее свою дѣятельность 29 апрѣля 1901 года, состояло изъ 259 дѣйствительныхъ членовъ и 34 членовъ-соревнователей. Въ отчетномъ году Общество имѣло въ приходѣ: членскихъ взносовъ 1012 р., частныхъ пожертвованій 1 р., $\frac{0}{100}$ отъ храненія въ мѣстномъ отдѣленіи Государственнаго Банка капиталовъ 13 р. 40 к., прибыли отъ приобрѣтенія $\frac{0}{100}$ бумагъ 3 р. 17 к., а всего 1029 р. 57 к., въ расходѣ 79 р. 10 к. и въ остаткѣ на 1 января 1902 года 950 р. 47 к.

Общества вспоможенія учащимся:

29) Минской гимназіи въ 1901 году имѣло въ приходѣ капитала:

Остатка отъ 1900 года	497 р. 77 к.
Отъ вечера въ пользу слушателей высш. курс.	2544 „ 86 „
Отъ костюмированнаго вечера	1358 „ 41 „
Членскихъ взносовъ	832 „ 40 „
$\frac{0}{100}$ по купонамъ	147 „ 12 „
Займа подъ $\frac{0}{100}$ бумаги	400 „ — „
Возвращенныхъ ссудъ	10 „ — „
Отъ спектакля	219 „ 90 „
Пожертвованій	35 „ — „
Итого	6045 р. 46 к.

Въ расходѣ:

На выдачу пособій:

Слушателямъ высшихъ курсовъ	2535 р — к.
Воспитанникамъ: мужской гимназіи.	350 „ — „
„ реальнаго училища	980 „ — „
„ городского 4 кл. училища	355 „ — „
„ духовнаго училища и семинаріи	65 „ — „
Воспитанницамъ: женской гимназіи вѣдомства учрежденій ИМПЕРАТРИЦЫ МАРИИ	1146 „ — „
„ женской гимназіи М. Н. Пр.	150 „ — „
„ женскаго 3 кл. училища	125 „ — „
$\frac{0}{100}$ по ссудамъ подъ процентн. бумаги	48 „ 30 „
Итого	5754 р. 30 к.

Въ остаткѣ къ 1 января 1902 года 291 р. 16 к.

30) Дѣтямъ должностныхъ лицъ Минскаго Акцизнаго управленія: къ 1 января 1901 года	
Общество имѣло капитала	2013 р. 95 к.
Въ теченіе 1901 г. поступило:	2354 „ 84 „
Итого	<u>4368 р. 79 к.</u>

Въ 1901 году израсходовано 2797 р. 55 к.
 Въ остаткѣ къ 1 января 1902 года 1571 р. 24 к.
 Помощью общества воспользовалось въ отчетномъ году 19 лицъ.

31) Минскаго еврейскаго первоначальнаго училища съ ремесленнымъ отдѣленіемъ въ 1901 году имѣло въ приходѣ 7488 р. 96 к., въ расходѣ 3819 руб. 43 коп. Помощью отъ общества воспользовалось: въ его заведеніяхъ 58 лицъ, внѣ его заведеній: денежною 20, вещами и продуктами 65, содѣйствіемъ обученію 110 и медицинскою 56 лицъ.

32) Бобруйской прогимназіи въ 1901 году имѣло въ приходѣ 2538 руб. 35 коп., въ расходѣ на пособіе бѣднѣйшимъ ученикамъ прогимназіи 314 руб. 44 коп. и въ остаткѣ къ 1 января 1902 года 2223 руб. 91 коп.

33) Въ мужскихъ и женскихъ учебныхъ заведеніяхъ Министерства Народнаго Просвѣщенія въ г. Борисовѣ въ 1901 году имѣло въ приходѣ:

Остатка отъ 1900 года	684 р. 55 к.
Членскихъ взносов въ 1901 году	49 „ — „
Пожертвованій	149 „ — „
°/о съ капиталовъ	17 „ 50 „
А всего съ остаточными	<u>900 р. 5 к.</u>

Въ расходѣ на пособіе 56 учащимся 240 р. 45 к.
 Въ остаткѣ къ 1 января 1902 года запаснаго и расходнаго капиталовъ у общества 659 р. 60 к.

34) Мозырской прогимназіи въ 1901 году имѣло въ приходѣ:

Остатка отъ 1900 года	272 р. 12 к.
Въ 1901 году поступило:	
Членскихъ взносов	358 р. — к.
Сбора съ концерта	159 „ 17 „
Пожертвованій	102 „ 59 „
Прочихъ поступленій	96 „ 40 „

А всего поступленій съ остаткомъ. 988 р. 28 к.

Въ расходѣ: на взносъ платы за ученіе 17 бѣднѣйшихъ учениковъ прогимназіи 340 р., на выдачу пособій 32 учен. 331 р. 85 к., на прочія нужды 14 р. 45 к., перечислено въ запасный капиталъ 50 руб., итого 736 р. 30 к.

Въ остаткѣ къ 1 января 1902 г. 251 р. 98 к.

Запаснаго капитала къ 1 января 1901 г. общество имѣло 715 р. 88 к., въ 1901 году поступило: °/о на капиталъ 30 руб. 94 коп. и перечислено изъ свободныхъ суммъ 50 руб., а всего къ 1 января 1902 года состоитъ 796 руб. 82 коп.

35) Новогрудскаго 3-класснаго городского училища къ 1 января 1901 года имѣло основнаго капитала 232 руб. 38 коп. и спеціальнаго 29 руб., всего 261 р. 38 к. Въ 1901 г. поступило: членскихъ взносов 57 руб. и °/о на основной капиталъ 7 р. 4 к., итого 64 р. 4 коп. Въ теченіе года израсходовано на пособіе нуждающимся 29 ученикамъ 77 руб. 40 коп., и въ остаткѣ къ 1 января 1902 г. 248 руб. 2 коп.

36) Пинскаго реальнаго училища въ 1901 году имѣло въ приходѣ:

Остатка отъ 1900 г. °/о бумагами	500 р. — к.
Наличными деньгами	547 „ 4 „
Итого	<u>1047 р. 4 к.</u>

Въ 1901 г. поступило:	
°/о по купонамъ ренты за 1900 и 1901 г.	28 р. 50 к.
°/о по книжк. сберегат. кассы за 1900 г. и 1901 годъ	38 „ 10 „
Членскихъ взносов	405 „ — „
Пожертвованій	317 „ 50 „
Итого	789 р. 10 к.
А всего съ остаточными 1836 р. 14 к.	
Въ расходѣ:	
На пособіе 32 ученикамъ для взноса платы за право ученія	514 р 50 к.
„ „ 6 ученикамъ на платѣ и учебныя пособія	77 „ 50 „
„ „ 1 ученику на лѣченіе Липецкими минеральными водами	50 „ — „
Прочіе расходы	26 „ 92 „
Итого	668 р. 92 к.
Въ остаткѣ къ 1 января 1902 г.	
°/о бумагами	500 р. — к.
Наличными деньгами	667 „ 22 „
Итого	1167 р. 22 к.

37) Слуцкой гимназіи въ 1901 году имѣло въ приходѣ:

Остатка отъ 1900 года: а) запаснаго капитала	2500 р. — к.
б) оборотнаго	267 „ 8 „
Итого	2767 р. 8 к.

Въ 1901 году поступило:

Членскихъ взносов и пожертвованій	571 р. 80 к.
Отъ устройства литерат.-вокально-музык. вечера и спектакля	495 „ 90 „
°/о съ капиталовъ общества	97 „ 77 „
3 свидѣтельств. Госуд. 4°/о ренты	300 „ — „
Итого	1465 р. 47 к.
А всего съ остаточными	4232 р. 55 к.

Въ расходѣ:

На пособіе учащимся	415 р. — к.
На устройство литературно-вокально-музыкальнаго вечера и спектакля и прочіе расходы	280 „ 61 „
На приобрѣтеніе 3 свидѣт. Госуд. 4°/о ренты	289 „ 88 „
Итого	985 р. 49 к.
Въ остаткѣ къ 1 января 1902 года	3247 р. 6 к.

38) Слуцкаго двухкласснаго начальнаго еврейскаго училища въ 1901 году имѣло въ приходѣ 136 руб., въ расходѣ на платѣ и обувь для 17 бѣднѣйшихъ учениковъ, на взносъ платы за право ученія 5 учениковъ, на учебники и письменныя принадлежности 7 ученикамъ и прочіе расходы 84 руб. 31 коп., и въ остаткѣ къ 1 января 1902 года 51 руб. 69 коп.

V. Народное просвѣщеніе.

Учебныя заведенія.

(Приложеніемъ къ этой статьѣ служитъ вѣдомость о числѣ учебныхъ заведеній).

Къ 1 января 1902 года въ Минской губерніи было всѣхъ учебныхъ заведеній 2588 (въ число ихъ включены 19 женскихъ смѣнъ при приходскихъ и казенныхъ еврейскихъ училищахъ, какъ имѣющихъ своихъ отдѣльныхъ наставницъ), а именно: 2 мужскія гимназіи въ г.г. Минскѣ и Слуцкѣ, 2 мужскія прогимназіи въ г.г. Бобруйскѣ и Мозырѣ, 2 реальныхъ училища въ г.г. Минскѣ и Пинскѣ, 1 коммерческое училище, открытое въ 1901 году въ г. Минскѣ, 1 учительская семинарія въ г. Несвижѣ,

1 духовная семинарія въ г. Минскѣ, 3 уѣздныхъ духовныхъ мужскихъ училища въ г.г. Минскѣ, Пинскѣ и Слуцкѣ, 2 женскія гимназіи въ г. Минскѣ, 2 женскихъ училища духовнаго вѣдомства въ гор. Минскѣ и м. Паричахъ, Бобруйскаго уѣзда, 1 сельско-хозяйственная школа въ м. Марьиной-Горкѣ, Игуменскаго уѣзда, 1 школа садоводства, огородничества, хмелеводства и пчеловодства 1 разряда въ гор. Бобруйскѣ, 5 городскихъ училищъ въ г.г. Минскѣ, Борисовѣ, Новогрудкѣ, Рѣчицѣ и м. Мирѣ, Новогрудскаго уѣзда, 1 уѣздное училище въ г. Игуменѣ, 2 трехклассныя начальныя женскія училища въ гор. Минскѣ, 2 двухклассныя женскія городскія училища въ г.г. Бобруйскѣ и Пинскѣ, 4 двухклассныя народныя училища въ г.г. Борисовѣ, Игуменѣ, Пинскѣ и Рѣчицѣ, 4 женскія при нихъ смѣны, 5 двухклассныхъ сельскихъ Министерства Народнаго Просвѣщенія училищъ въ м. Новомъ-Сверженѣ, Минскаго уѣзда, въ с. Блони, Игуменскаго уѣзда, въ м. Барановичахъ, Новогрудскаго уѣзда, въ м. Романовѣ и с. Лучникахъ, Слуцкаго уѣзда, 1 школа ремесленныхъ учениковъ въ г. Минскѣ, 1 начальное при учительской семинаріи училище, 317 мужскихъ, женскихъ и для обоого пола народныхъ училищъ (въ томъ числѣ 9 женскихъ смѣнъ при приходскихъ училищахъ), 245 церковно-приходскихъ школъ, 1397 школъ грамоты, 15 казенныхъ еврейскихъ училищъ (въ томъ числѣ 6 женскихъ смѣнъ), 9 частныхъ христіанскихъ учебныхъ заведеній, 36 частныхъ еврейскихъ, 3 воскресныя школы въ г.г. Минскѣ и Бобруйскѣ и 523 хедера, содержимыхъ меламами.

Противъ прошлаго года число учебныхъ заведеній (если не считать закрытаго въ 1901 году одного частнаго мужскаго еврейскаго училища и 174 школъ грамоты, частью закрытыхъ въ мѣстахъ нахожденія народныхъ и церковно-приходскихъ школъ, частью соединенныхъ по нѣскольку малолюдныхъ школъ въ болѣе значительныя по количеству учащихся школы) въ общемъ увеличилось въ 1901 году на 16. Увеличеніе это составляютъ: 1 коммерческое училище, открытое въ г. Минскѣ, 2 двухклассныхъ сельскихъ училища Министерства Народнаго Просвѣщенія, 1 одноклассное для обоого пола, 8 церковно-приходскихъ школъ, 3 воскресныя школы (изъ нихъ 1 открытая въ 1901 году и 2 открытыя ранѣе, но не показанныя въ вѣдомости о числѣ учебныхъ заведеній за предыдущіе годы) и 1 частное женское еврейское училище.

О числѣ учащихся и учащихся.

Всѣхъ учащихся въ губерніи къ 1 января 1901 года было 3946, а учащихся 93994 (77501 мужскаго и 16493 женскаго пола). Противъ предшествовавшаго года число учащихся уменьшилось на 81, или на 2,01%, а число учащихся увеличилось на 4167, или на 4,6%.

По отношенію къ общему числу учащихся въ губерніи учащіяся женскаго пола составляли 17,5%, или на 0,1% болѣе, чѣмъ въ 1900 году. По учебнымъ заведеніямъ число учащихся распредѣлялось такъ: въ мужскихъ гимназіяхъ 818, въ мужскихъ прогимназіяхъ 331, въ реальныхъ училищахъ 532, въ коммерческомъ училищѣ 208, въ учительской семинаріи 109, въ духовной семинаріи 205, въ уѣздныхъ мужскихъ духовныхъ училищахъ 350, въ женскихъ гимназіяхъ 889, въ женскихъ училищахъ духовнаго вѣдомства 239, въ сельско-хозяйственной школѣ 86, въ школѣ садоводства 44, въ городскихъ училищахъ 1027, въ уѣздномъ 105, въ трехклассныхъ начальныхъ женскихъ 528, въ двухклассныхъ городскихъ женскихъ 229, въ двухклассныхъ городскихъ и сельскихъ Министерства Народнаго Просвѣщенія и женскихъ при нихъ смѣнахъ 1534, въ школѣ ремесленныхъ учениковъ 85, въ начальномъ при учительской семинаріи училищѣ 81, въ одноклассныхъ народныхъ училищахъ 27468, въ церковно-приходскихъ 14715, въ школахъ грамоты 30949, въ казенныхъ еврейскихъ училищахъ 1540, въ частныхъ христіанскихъ учебныхъ заведеніяхъ 719, въ частныхъ еврейскихъ 3705, въ воскресныхъ школахъ 538, и въ хедерахъ 6960.

По вѣроисповѣданіямъ во всѣхъ учебныхъ заведеніяхъ учащихся было:

Православныхъ	74336 чел.
Старообрядцевъ	86 „
Р.-католиковъ	4680 „
Лютеранъ	244 „
Магометанъ	137 „
Евреевъ	14511 „
Итого	93994 чел.

По происхожденію во всѣхъ учебныхъ заведеніяхъ было дѣтей:

Дворянъ и чиновниковъ	3363 чел.
Духовнаго званія	929 „
Городскихъ сословій	21606 „
Сельскихъ сословій	68034 „
Иностранцевъ	62 „
Итого	93994 чел.

Изъ общаго числа учащихся окончило полный курсъ ученія 5588 человекъ, на 51 болѣе, чѣмъ въ 1900 году.

Число учащихся къ общему числу жителей въ губерніи относится, какъ 1:25. Число учащихся мальчиковъ относится къ населенію мужского пола, какъ 1:15, число учащихся дѣвочекъ относится къ населенію женскаго пола, какъ 1:72. Число учащихся женскаго пола относится къ числу учащихся мужского пола, какъ 1:5.

Средства содержанія.

На содержаніе всѣхъ учебныхъ заведеній въ 1901 году было израсходовано 1117755 руб., въ томъ числѣ изъ суммъ Государственнаго Казначейства 375877 руб., и изъ другихъ источниковъ 741878 руб. Противъ 1900 г. израсходовано болѣе на 125558 руб. Въ среднемъ выводѣ на одно учебное заведеніе (за исключеніемъ хедеровъ), приходилось отъ 541 до 542 руб., и на каждаго учащагося отъ 11 до 12 руб.

VI. О движеніи землевладѣнія въ Минской губерніи.

Въ 1901 году лицами русскаго происхожденія приобрѣтена отъ лицъ польскаго происхожденія земельная собственность въ слѣдующемъ размѣрѣ:

	Число лицъ.	Десятины.
По уѣздамъ: Минскому	32	967
Бобруйскому	20	1005
Борисовскому	2	163
Игуменскому	62	1858
Мозырскому	22	370
Новогрудскому	177	591
Пинскому	29	914
Рѣчицкому	42	1807
Слуцкому	128	800
Всего	514	8475

Изъ этого числа приобрѣтено:

Дворянами, чиновниками, купцами и мѣщанами	5277 дес.
Крестьянами	3198 „

Затѣмъ, къ 1 января 1902 года въ Минской губерніи состоитъ землевладѣльцевъ:

1) Русскаго происхожденія и на правахъ русскаго происхожденія:

а) Православныхъ 12301, у нихъ земли	2198753 дес.
б) Старообрядцевъ 319 „ „	60419 „
в) Лютеранъ 94 „ „	336066 „
г) Магометанъ 90 „ „	7784 „

2) Лицъ польск. происхожд. 4555, у нихъ земли. 2139972 дес.

3) Евреевъ 154 „ „ . 2446 „

Передвиженіе же поземельной собственности въ средѣ лицъ русскаго происхожденія и на правахъ русскаго происхожденія выражается въ отчетномъ году слѣдующими данными:

Приобрѣтено отъ православныхъ дворянъ, чиновниковъ, купцовъ и мѣщанъ:

а) Православными дворянами, чиновниками, купцами и мѣщанами	16190 дес.
б) Крестьянами	27422 „
в) Старообрядцами	13 „
г) Лютеранами	742 „
д) Русскими дворянами отъ лютерачъ	771 „
е) Ими же отъ наслѣдниковъ кн. Гогенлоэ	926 „
ж) Ими же отъ евреевъ	— „
з) Ими же отъ крестьянъ	904 „
и) Крестьянами отъ магометанъ	64 „
і) Ими же отъ лютеранъ	6541 „
к) Ими же отъ наслѣдн. кн. Гогенлоэ	1824 „
л) Ими же отъ крестьянъ	5737 „

Кромѣ того, приобрѣтено въ 1901 году лицами католическаго исповѣданія: дворянами и мѣщанами, на основаніи ВЫСОЧАЙШАГО повелѣнія 4 марта 1899 г., земельной собственности отъ русскихъ землевладѣльцевъ 2650 дес. и отъ польскихъ 791 дес.

Дѣятельность Минскаго Отдѣленія Крестьянскаго Поземельнаго Банка.

Въ 1901 году въ Минское Отдѣленіе Крестьянскаго Поземельнаго Банка отъ крестьянъ Минской и другихъ губерній поступило 405 заявленій о выдачѣ ссудъ, въ томъ числѣ отъ 4 обществъ, 295 товариществъ и 106 отдѣльныхъ лицъ, которыя желали приобрести 60211,54 десят. земли, испрашивая изъ Банка ссуду, въ размѣрѣ 2242284 рублей.

Въ теченіе того-же года Крестьянскимъ Поземельнымъ Банкомъ разрѣшена ссуда 3 обществамъ, 230 товариществамъ и 86 отдѣльнымъ лицамъ, или 4407 покупщикамъ, въ количествѣ 12507 душъ, на приобретение 50997,59 десят. стоимостью въ 2337512 р. 94 к. Въ счетъ этой суммы Поземельнымъ Банкомъ разрѣшено въ ссуду 1553230 руб., а остальную сумму, въ размѣрѣ 784282 руб. 94 к., составляющихъ 50,4% всей стоимости приобретаемой земли, покупщики обязались уплатить изъ своихъ средствъ.

О числѣ выданныхъ въ 1901 году ссудъ и количествѣ приобретенной при посредствѣ Крестьянскаго Поземельнаго Банка земли крестьянами Минской и другихъ губерній по уѣздамъ можно судить по слѣдующимъ даннымъ.

У ъ з д ы.	Число выданныхъ ссудъ.			Число покупщиковъ.		Количество приобретаемой земли въ десятинахъ.	СУММА ПОКУПКИ.					
	Обществамъ.	Товариществамъ.	Отдѣльн. лицамъ.	Домохозяевъ.	Душъ.		Сумма выданной Крестьянск. Позем. Банкомъ ссуды.		Доплата покупщиковъ изъ собственныхъ средствъ.		ИТОГО.	
							Руб.	К.	Руб.	К.	Руб.	К.
Бобруйскій	—	32	1	872	2552	10276,03	358820	—	128119	74	486939	74
Борисовскій	—	3	2	27	87	501,98	11340	—	7905	—	19245	—
Игуменскій	—	53	13	702	2111	7886,82	273260	—	188837	8	462097	8
Минскій	—	18	29	172	473	1929,78	81140	—	56265	87	137405	87
Мозырскій	—	4	—	190	544	3290,49	44430	—	15249	—	59679	—
Новогрудскій	—	14	6	255	578	1381,97	79360	—	44828	—	121188	—
Пинскій	—	4	1	290	820	8979,64	67020	—	18841	50	85861	50
Рѣчицкій	2	26	1	840	2760	9367,83	302980	—	6221	—	399201	—
Слуцкій	—	60	11	946	2654	7145,08	317630	—	198608	51	516238	51
Итого	2	214	64	4294	12579	50759,62	1535980	—	754875	70	2290855	70

ВѢДОМОСТЬ

о посѣвѣ и урожаѣ хлѣба въ Минской губерніи

за 1901 годъ.

У ъ з д ы.	П О С Ъ Я Н О Ч Е Т В Е Р Т Е Й.								С Н Я Т О Ч Е Т В Е Р Т Е Й.							
	Озимой пшеницы.	Р ж и.	Яровой пшеницы.	О в с а.	Ячменя.	Гречихи.	Осталь- ныхъ яро- выхъ хлѣ- бовъ.	Карто- феля.	Озимой пшеницы.	Р ж и.	Яровой пшеницы.	О в с а.	Ячменя.	Гречихи.	Остальныхъ яровыхъ хлѣбовъ.	Картофеля.
Минскій.																
На земляхъ владѣльческихъ.	478	31751	1543	55190	8170	1205	2009	7936	2090	127177	4670	165669	26801	3830	6736	439110
" " крест. обществъ.	179	36834	2233	19450	7761	2010	2360	6388	746	147320	6761	58380	25450	6404	7925	353713
" " городск. и друг.																
Итого	657	68585	3776	74640	15931	3215	4369	14324	2836	274497	11431	224049	52251	10234	14661	792823
Бобруйскій.																
На земляхъ владѣльческихъ.	440	20379	358	14474	2506	4982	231	5751	2603	99985	1831	61094	13057	25008	8065	239533
" " крест. обществъ.	269	46743	939	34169	6162	12788	386	15517	1476	253476	3373	149358	30863	60307	19063	1079254
" " городск. и друг.																
Итого	709	67122	1297	48643	8668	17770	617	21268	4079	353461	5204	210452	43920	85315	27128	1318787
Борисовскій.																
На земляхъ владѣльческихъ.	145	28240	1125	39010	6930	712	3250	7072	420	120880	3385	88420	13860	2100	9250	214320
" " крест. обществъ.	63	38283	2242	35130	8178	1320	7620	12716	203	165212	6718	96547	26412	2980	17940	373018
" " городск. и друг.																
Итого	208	66523	3367	74140	15108	2032	10870	19788	623	286092	10103	184967	40272	5080	27190	587338
Игуменскій.																
На земляхъ владѣльческихъ.	560	23805	299	26426	3530	3135	3350	6770	2240	95220	1047	66065	8825	10972	15075	372350
" " крест. обществъ.	410	42445	1591	40774	8360	6175	6170	8530	1640	169780	5568	101935	20900	21613	27765	469150
" " городск. и друг.																
Итого	970	66250	1890	67200	11890	9310	9520	15300	3880	265000	6615	168000	29725	32585	42840	841500
Мозырскій.																
На земляхъ владѣльческихъ.	51	6808	152	3734	1304	1596	870	1687	294	32862	663	19775	6320	7204	4980	136669
" " крест. обществъ.	521	31989	1294	12835	5559	7890	8582	6339	1739	152898	6155	52658	24172	30922	47762	455334
" " городск. и друг.																
Итого	572	38797	1446	16569	6863	9486	9452	8027	2033	185760	6818	72433	30492	38126	52742	592003
Новогрудскій.																
На земляхъ владѣльческихъ.	4075	31051	804	21142	6152	1421	1655	9590	21405	157143	3058	109087	33099	5466	7449	518349
" " крест. обществъ.	1837	40579	869	28432	8489	1732	2004	11094	10635	214657	5175	146927	46094	8178	9042	713191
" " городск. и друг.																
Итого	5912	71630	1673	49574	14641	3153	3659	20684	32040	371800	8233	256014	79193	13644	16491	1231540
Пинскій.																
На земляхъ владѣльческихъ.	998	16387	379	13856	3630	1760	874	3974	7566	101713	2119	70387	22499	9979	2198	265674
" " крест. обществъ.	1023	35906	1085	15309	6310	4554	2997	7386	4929	196117	5048	67529	22517	19064	18162	468837
" " городск. и друг.																
Итого	2021	52293	1464	29165	9940	6314	3871	11360	12495	297830	7167	137916	45016	29043	20360	734511
Рѣчицкій.																
На земляхъ владѣльческихъ.	566	12020	73	7889	758	3131	679	5384	2340	52395	278	31378	3060	10394	4138	265356
" " крест. обществъ.	1861	48009	944	21230	5972	13949	4935	12466	7742	213220	3834	84056	24904	44378	29402	656925
" " городск. и друг.																
Итого	2427	60029	1017	29119	6730	17080	5614	17851	10082	265615	4112	115434	27964	54772	33540	922281
Слуцкій.																
На земляхъ владѣльческихъ.	3896	26819	143	25636	7338	2487	1765	5567	21482	151681	442	118210	31541	9424	6539	338687
" " крест. обществъ.	3961	41496	242	34472	11810	3837	1511	6941	23018	212891	1056	151361	53635	15569	6005	431488
" " городск. и друг.																
Итого	7857	68315	385	60108	19148	6324	3276	12508	44500	364572	1498	269571	85176	24993	12544	770175
Всего въ губерніи	21333	559544	16315	449158	108919	74684	51248	141113	112568	2664627	61181	1638836	434009	293792	247496	7790958

1
2
3
4
5
6
7
8
9
10
11
12
13
14
15
16
17
18
19
20
21
22
23
24
25
26
27
28
29
30
31
32
33
34
35
36
37
38
39
40
41
42
43
44
45
46
47
48
49
50

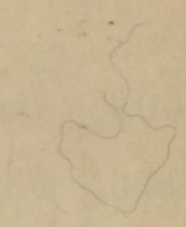

ВѢДОМОСТЬ

о фабрикахъ и заводахъ въ Минской губерніи

за 1901 годъ.

Родъ фабрикъ и заводовъ.	Г. Минскъ.			Минскій у.			Г. Бобруйскъ.			Бобруйскій у.			Г. Борисовъ.			Борисовскій у.			Г. Игуменъ.			Игуменскій у.			Г. Мозырь.			Мозырьскій у.			
	Число фабрикъ и заводовъ.	Сумма производи-тельности въ ты-сячахъ рублей.	Число рабочихъ.	Число фабрикъ и заводовъ.	Сумма производи-тельности въ ты-сячахъ рублей.	Число рабочихъ.	Число фабрикъ и заводовъ.	Сумма производи-тельности въ ты-сячахъ рублей.	Число рабочихъ.	Число фабрикъ и заводовъ.	Сумма производи-тельности въ ты-сячахъ рублей.	Число рабочихъ.	Число фабрикъ и заводовъ.	Сумма производи-тельности въ ты-сячахъ рублей.	Число рабочихъ.	Число фабрикъ и заводовъ.	Сумма производи-тельности въ ты-сячахъ рублей.	Число рабочихъ.	Число фабрикъ и заводовъ.	Сумма производи-тельности въ ты-сячахъ рублей.	Число рабочихъ.	Число фабрикъ и заводовъ.	Сумма производи-тельности въ ты-сячахъ рублей.	Число рабочихъ.	Число фабрикъ и заводовъ.	Сумма производи-тельности въ ты-сячахъ рублей.	Число рабочихъ.	Число фабрикъ и заводовъ.	Сумма производи-тельности въ ты-сячахъ рублей.	Число рабочихъ.	
Обдѣлывающіе волокнистыя вещества.																															
Шелкокрутильные	—	—	—	—	—	—	—	—	—	—	—	—	—	—	—	—	—	—	—	—	—	—	—	—	—	—	—	—	—	—	—
Суконные	—	—	—	—	—	—	—	—	—	—	—	—	—	—	—	—	—	—	—	—	—	—	—	—	—	—	—	—	—	—	
Бумаго-дѣлательные и полиграфическіе.																															
Бумажной массы и картона	—	—	—	1	38	36	—	—	—	—	—	—	—	—	—	—	—	—	—	—	—	—	—	—	—	—	—	—	—	—	
Обойные	3	117	72	—	—	—	—	—	—	—	—	—	—	—	—	—	—	—	—	—	—	—	—	—	—	—	—	—	—	—	
Папирсныхъ гильзъ.	2	24	56	—	—	—	—	—	—	—	—	—	—	—	—	—	—	—	—	—	—	—	—	—	—	—	—	—	—	—	
Типо-литографіе	3	163	148	—	—	—	1	8	15	—	—	—	—	—	—	—	—	—	—	—	—	—	—	—	—	—	—	—	—	—	
Переплетные	2	13	34	—	—	—	—	—	—	—	—	—	—	—	—	—	—	—	—	—	—	—	—	—	—	—	—	—	—	—	
Аптечныхъ коробокъ	—	—	—	—	—	—	1	3	15	—	—	—	—	—	—	—	—	—	—	—	—	—	—	—	—	—	—	—	—	—	
Обдѣлывающіе дерево.																															
Лѣсопильные и паркетные	—	—	—	3	125	69	4	271	110	6	546	2	2	34	37	2	86	57	—	—	—	—	—	—	—	—	—	—	—	—	—
Сапожныхъ гвоздей	—	—	—	—	—	—	—	—	—	—	—	—	—	—	—	—	—	—	—	—	—	—	—	—	—	—	—	—	—	—	—
Сапожныхъ колодокъ	—	—	—	—	—	—	—	—	—	—	—	—	—	—	—	—	—	—	—	—	—	—	—	—	—	—	—	—	—	—	—
Пробокъ	—	—	—	—	—	—	—	—	—	—	—	—	—	—	—	—	—	—	—	—	—	—	—	—	—	—	—	—	—	—	—
Металлы.																															
Машиностроительные	2	184	189	—	—	—	—	—	—	—	—	—	—	—	—	—	—	—	—	—	—	—	—	—	—	—	—	—	—	—	—
Судостроительные	—	—	—	—	—	—	—	—	—	—	—	—	—	—	—	—	—	—	—	—	—	—	—	—	—	—	—	—	—	—	—
Механическіе	2	37	70	—	—	—	1	15	16	—	—	—	—	—	—	—	—	—	—	—	—	—	—	—	—	—	—	—	—	—	
Минеральныя вещества.																															
Стеклянные	—	—	—	1	96	67	—	—	—	—	—	—	—	—	—	—	—	—	—	—	—	—	—	—	—	—	—	—	—	—	—
Изразцовые	4	57	112	—	—	—	—	—	—	—	—	—	—	—	—	—	—	—	—	—	—	—	—	—	—	—	—	—	—	—	—
Кирпичные	3	107	211	—	—	—	—	—	—	—	—	—	—	—	—	—	—	—	—	—	—	—	—	—	—	—	—	—	—	—	—
Мозаичные	2	24	36	—	—	—	—	—	—	—	—	—	—	—	—	—	—	—	—	—	—	—	—	—	—	—	—	—	—	—	—
Животные продукты.																															
Кожевенные	4	236	119	—	—	—	—	—	—	—	—	—	—	—	—	—	—	—	—	—	—	—	—	—	—	—	—	—	—	—	—
Садотопенные и альбуминовые	1	41	16	—	—	—	—	—	—	—	—	—	—	—	—	—	—	—	—	—	—	—	—	—	—	—	—	—	—	—	—
Мыловаренные	1	40	30	—	—	—	—	—	—	—	—	—	—	—	—	—	—	—	—	—	—	—	—	—	—	—	—	—	—	—	—
Стеариновыхъ свѣчей	—	—	—	—	—	—	—	—	—	—	—	—	—	—	—	—	—	—	—	—	—	—	—	—	—	—	—	—	—	—	—
Щетиные	1	55	34	—	—	—	—	—	—	—	—	—	—	—	—	—	—	—	—	—	—	—	—	—	—	—	—	—	—	—	—
Растительные продукты.																															
Мукомольные	2	30	25	—	—	—	1	1	2	3	3	—	—	—	—	—	—	—	—	—	—	—	—	—	—	—	—	—	—	—	—
Маслобойные	—	—	—	—	—	—	1	50	10	—	—	—	—	—	—	—	—	—	—	—	—	—	—	—	—	—	—	—	—	—	—
Крахмальные	—	—	—	1	3	6	—	—	—	—	—	—	—	—	—	—	—	—	—	—	—	—	—	—	—	—	—	—	—	—	—
Паточные	—	—	—	—	—	—	—	—	—	—	—	—	—	—	—	—	—	—	—	—	—	—	—	—	—	—	—	—	—	—	—
Винокуренные	—	—	—	11	1137	75	—	—	—	—	—	—	—	—	—	—	—	—	—	—	—	—	—	—	—	—	—	—	—	—	—
Дрожжевые	2	969	69	—	—	—	1	343	31	—	—	—	—	—	—	—	—	—	—	—	—	—	—	—	—	—	—	—	—	—	—
Медоваренные	2	18	15	—	—	—	—	—	—	—	—	—	—	—	—	—	—	—	—	—	—	—	—	—	—	—	—	—	—	—	—
Пивоваренные	1	54	33	—	—	—	1	2	2	—	—	—	—	—	—	—	—	—	—	—	—	—	—	—	—	—	—	—	—	—	—
Табачные	3	356	119	—	—	—	2	30	21	—	—	—	—	—	—	—	—	—	—	—	—	—	—	—	—	—	—	—	—	—	—
Сѣнопрессовальные	—	—	—	—	—	—	—	—	—	—	—	—	—	—	—	—	—	—	—	—	—	—	—	—	—	—	—	—	—	—	—
Химическіе.																															
Сухой перегонки дерева	—	—	—	—	—	—	—	—	—	—	—	—	—	—	—	—	—	—	—	—	—	—	—	—	—	—	—	—	—	—	—
Спичечные	—	—	—	1	117	165	—	—	—	—	—	—	—	—	—	—	—	—	—	—	—	—	—	—	—	—	—	—	—	—	—
Лака, олифы и политуры	—	—	—	—	—	—	—	—	—	—	—	—	—	—	—	—	—	—	—	—	—	—	—	—	—	—	—	—	—	—	—
Итого	40	2525	1388	18	1516	418	13	723	222	31	2375	67	8	935	1099	15	875	207	1	10	14	32	1339	443	2	250	996	26	1572	327	

ВЪДОМОСТЬ

о движимом имуществе въ Мясотопскомъ уездѣ

за 1901 годъ.

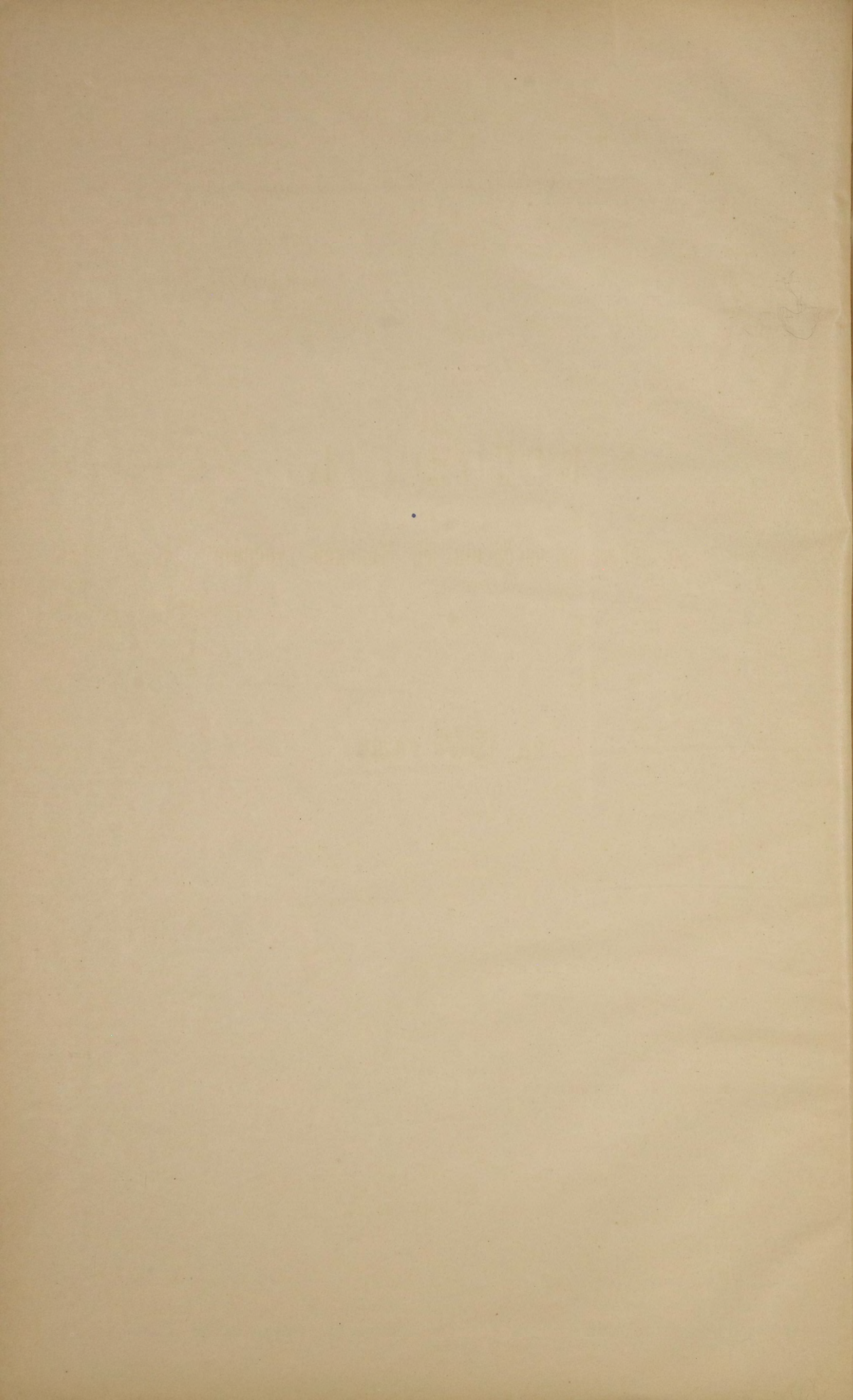

ВѢДОМОСТЬ

о движеніи населенія въ Минской губерніи

за 1901 годъ.

ГОРОДА И УѢЗДЫ.	Число браковъ.	Ч И С Л О Р О Д И В Ш И Х С Я.									Число умершихъ.			Прибыль(+) или убыль (-).
		Законнорожденныхъ.			Незаконнорожденныхъ.			И Т О Г О.			М. П.	Ж. П.	ИТОГО.	
		М. П.	Ж. П.	ИТОГО.	М. П.	Ж. П.	ИТОГО.	М. П.	Ж. П.	ИТОГО.				
ГОРОДА: Минскъ	960	1848	1544	3392	193	167	360	2041	1711	3752	1140	969	2109	+1643
Бобруйскъ	266	703	439	1142	26	10	36	729	449	1178	487	347	834	+344
Борисовъ	110	315	243	558	9	8	17	324	251	575	150	111	261	+314
Игумень	39	84	83	167	1	4	5	85	87	172	61	48	109	+63
Мозырь	75	270	182	452	3	3	6	273	185	458	171	142	313	+145
Новогрудокъ	56	116	93	209	3	7	10	119	100	219	106	99	205	+14
Пинскъ	292	799	637	1436	7	11	18	806	648	1454	443	365	808	+646
Рѣчица	80	229	174	403	3	3	6	232	177	409	123	76	199	+210
Слуцкъ	135	278	229	507	7	3	10	285	232	517	205	180	385	+132
Докшицы	19	72	45	117	1	2	3	73	47	120	34	43	77	+43
Несвижъ	39	117	89	206	1	4	5	118	93	211	86	67	153	+58
УѢЗДЫ: Минскій	1457	3916	3653	7569	152	161	313	4068	3814	7882	2341	2079	4420	+3462
Бобруйскій	1907	6119	5846	11965	84	83	167	6203	5929	12132	3406	3168	6574	+5558
Борисовскій	1819	5231	4954	10185	187	202	389	5418	5156	10574	3017	2780	5797	+4777
Игуменскій	2124	5916	5480	11396	155	167	322	6071	5647	11718	3279	2980	6259	+5459
Мозырскій	1605	4773	4544	9317	67	58	125	4840	4602	9442	2635	2312	4947	+4495
Новогрудскій	1958	5455	5130	10585	172	200	372	5627	5330	10957	3414	3064	6478	+4479
Пинскій	1853	5500	5161	10661	46	41	87	5546	5202	10748	2998	2767	5765	+4983
Рѣчицкій	1946	5990	5802	11792	83	71	154	6073	5873	11946	3956	3625	7581	+4365
Слуцкій	2012	5518	5188	10706	90	101	191	5608	5289	10897	3340	3108	6448	+4449
Итого въ городахъ	2071	4831	3758	8589	254	222	476	5085	3980	9065	3006	2447	5453	+3612
„ въ уѣздахъ	16681	48418	45758	94176	1036	1084	2120	49454	46842	96296	28386	25883	54269	+42027
Всего въ губерніи	18752	53249	49516	102765	1290	1306	2596	54539	50822	105361	31392	28330	59722	+45639

Date	Description	Debit	Credit	Balance	Total
1890	Jan 1				
	Jan 2				
	Jan 3				
	Jan 4				
	Jan 5				
	Jan 6				
	Jan 7				
	Jan 8				
	Jan 9				
	Jan 10				
	Jan 11				
	Jan 12				
	Jan 13				
	Jan 14				
	Jan 15				
	Jan 16				
	Jan 17				
	Jan 18				
	Jan 19				
	Jan 20				
	Jan 21				
	Jan 22				
	Jan 23				
	Jan 24				
	Jan 25				
	Jan 26				
	Jan 27				
	Jan 28				
	Jan 29				
	Jan 30				
	Jan 31				
	Feb 1				
	Feb 2				
	Feb 3				
	Feb 4				
	Feb 5				
	Feb 6				
	Feb 7				
	Feb 8				
	Feb 9				
	Feb 10				
	Feb 11				
	Feb 12				
	Feb 13				
	Feb 14				
	Feb 15				
	Feb 16				
	Feb 17				
	Feb 18				
	Feb 19				
	Feb 20				
	Feb 21				
	Feb 22				
	Feb 23				
	Feb 24				
	Feb 25				
	Feb 26				
	Feb 27				
	Feb 28				
	Feb 29				
	Feb 30				
	Feb 31				
	Mar 1				
	Mar 2				
	Mar 3				
	Mar 4				
	Mar 5				
	Mar 6				
	Mar 7				
	Mar 8				
	Mar 9				
	Mar 10				
	Mar 11				
	Mar 12				
	Mar 13				
	Mar 14				
	Mar 15				
	Mar 16				
	Mar 17				
	Mar 18				
	Mar 19				
	Mar 20				
	Mar 21				
	Mar 22				
	Mar 23				
	Mar 24				
	Mar 25				
	Mar 26				
	Mar 27				
	Mar 28				
	Mar 29				
	Mar 30				
	Mar 31				
	Apr 1				
	Apr 2				
	Apr 3				
	Apr 4				
	Apr 5				
	Apr 6				
	Apr 7				
	Apr 8				
	Apr 9				
	Apr 10				
	Apr 11				
	Apr 12				
	Apr 13				
	Apr 14				
	Apr 15				
	Apr 16				
	Apr 17				
	Apr 18				
	Apr 19				
	Apr 20				
	Apr 21				
	Apr 22				
	Apr 23				
	Apr 24				
	Apr 25				
	Apr 26				
	Apr 27				
	Apr 28				
	Apr 29				
	Apr 30				
	Apr 31				
	May 1				
	May 2				
	May 3				
	May 4				
	May 5				
	May 6				
	May 7				
	May 8				
	May 9				
	May 10				
	May 11				
	May 12				
	May 13				
	May 14				
	May 15				
	May 16				
	May 17				
	May 18				
	May 19				
	May 20				
	May 21				
	May 22				
	May 23				
	May 24				
	May 25				
	May 26				
	May 27				
	May 28				
	May 29				
	May 30				
	May 31				
	Jun 1				
	Jun 2				
	Jun 3				
	Jun 4				
	Jun 5				
	Jun 6				
	Jun 7				
	Jun 8				
	Jun 9				
	Jun 10				
	Jun 11				
	Jun 12				
	Jun 13				
	Jun 14				
	Jun 15				
	Jun 16				
	Jun 17				
	Jun 18				
	Jun 19				
	Jun 20				
	Jun 21				
	Jun 22				
	Jun 23				
	Jun 24				
	Jun 25				
	Jun 26				
	Jun 27				
	Jun 28				
	Jun 29				
	Jun 30				
	Jun 31				
	Jul 1				
	Jul 2				
	Jul 3				
	Jul 4				
	Jul 5				
	Jul 6				
	Jul 7				
	Jul 8				
	Jul 9				
	Jul 10				
	Jul 11				
	Jul 12				
	Jul 13				
	Jul 14				
	Jul 15				
	Jul 16				
	Jul 17				
	Jul 18				
	Jul 19				
	Jul 20				
	Jul 21				
	Jul 22				
	Jul 23				
	Jul 24				
	Jul 25				
	Jul 26				
	Jul 27				
	Jul 28				
	Jul 29				
	Jul 30				
	Jul 31				
	Aug 1				
	Aug 2				
	Aug 3				
	Aug 4				
	Aug 5				
	Aug 6				
	Aug 7				
	Aug 8				
	Aug 9				
	Aug 10				
	Aug 11				
	Aug 12				
	Aug 13				
	Aug 14				
	Aug 15				
	Aug 16				
	Aug 17				
	Aug 18				
	Aug 19				
	Aug 20				
	Aug 21				
	Aug 22				
	Aug 23				
	Aug 24				
	Aug 25				
	Aug 26				
	Aug 27				
	Aug 28				
	Aug 29				
	Aug 30				
	Aug 31				
	Sep 1				
	Sep 2				
	Sep 3				
	Sep 4				
	Sep 5				
	Sep 6				
	Sep 7				
	Sep 8				
	Sep 9				
	Sep 10				
	Sep 11				
	Sep 12				
	Sep 13				
	Sep 14				
	Sep 15				
	Sep 16				
	Sep 17				
	Sep 18				
	Sep 19				
	Sep 20				
	Sep 21				
	Sep 22				
	Sep 23				
	Sep 24				
	Sep 25				
	Sep 26				
	Sep 27				
	Sep 28				
	Sep 29				
	Sep 30				
	Sep 31				
	Oct 1				
	Oct 2				
	Oct 3				
	Oct 4				
	Oct 5				
	Oct 6				
	Oct 7				
	Oct 8				
	Oct 9				
	Oct 10				
	Oct 11				
	Oct 12				
	Oct 13				

ВѢДОМОСТЬ

о податяхъ и недоимкахъ по Минской губерніи

за 1901 годъ.

Наименованіе сборовъ.	СЛѢДОВАЛО ВЗЫСКАТЬ.				ВНОВЬ ПРИЧИСЛЕНО.				ИСКЛЮЧЕНО.				ВЗЫСКАНО.				ОСТАЛОСЬ КЪ 1-му ЯНВАРЯ 1902 ГОДА.					
	Недоимки.		Оклада.		Недоимки.		Оклада.		Недоимки.		Оклада.		Недоимки.		Оклада.		Недоимки.		Оклада.		ВСЕГО.	
	Рубли.	Коп.	Рубли.	Коп.	Рубли.	Коп.	Рубли.	Коп.	Рубли.	Коп.	Рубли.	Коп.	Рубли.	Коп.	Рубли.	Коп.	Рубли.	Коп.	Рубли.	Коп.	Рубли.	Коп.
Окладные казенные и земскіе сборы.																						
<i>1) Прямые налоги:</i>																						
1) Государственный поземельный налогъ	18109	67	76615	—	5559	—	3725	93	262	21	2766	9	15361	22	60042	97	8045	24	17531	87	25577	11
пеня	475	27	—	—	1749	78	—	—	27	47	—	—	990	44	—	—	1207	14	—	—	1207	14
2) Налогъ съ недвижимыхъ имуществъ и однопроцентный сборъ	2328	9	69000	—	186	94	—	—	222	13	211	26	2047	9	66168	81	245	81	2619	93	2865	74
пеня	24	84	—	—	788	13	—	—	—	—	—	—	812	97	—	—	—	—	—	—	—	—
3) Недоимки отъѣннаго процентнаго сбо- ра съ недвижимыхъ имуществъ лицъ польскаго происхожденія	1152	72	—	—	—	—	—	—	16	60	—	—	32	11	—	—	1104	1	—	—	1104	1
пеня	333	21	—	—	73	30	—	—	8	78	—	—	19	95	—	—	377	78	—	—	377	78
4) Квартирный налогъ	574	38	35143	50	1	25	—	—	134	50	510	50	279	79	34236	13	161	34	396	87	558	21
пеня	—	—	—	—	440	84	—	—	26	18	—	—	414	66	—	—	—	—	—	—	—	—
штрафъ	—	—	—	—	246	60	—	—	—	—	—	—	246	60	—	—	—	—	—	—	—	—
Итого прямыхъ налоговъ	22998	18	180758	50	9045	84	3725	93	697	87	3487	85	20204	83	160447	91	11141	32	20548	67	31689	99
<i>2) Пошлины:</i>																						
1) Крѣпостныя пошлины	401	15	98050	—	3129	71	6936	19	—	—	—	—	1117	50	104925	94	2413	36	60	25	2473	61
2) Пошлины съ имуществъ, переходящихъ безмездными способами	32532	25	18000	—	220	—	14347	6	1571	94	4169	99	3808	51	21007	78	27371	80	7169	29	34541	9
3) Пеня за несвоевременный взносъ по- шлины съ наслѣдствъ и за нарушеніе правильныхъ объ этихъ пошлинахъ и % сборъ за разсрочку ихъ	—	—	450	—	253	39	537	79	68	19	—	—	185	20	987	79	—	—	—	—	—	—
Итого пошлинъ	32933	40	116500	—	3603	10	21821	4	1640	13	4169	99	5111	21	126921	51	29785	16	7229	54	37014	70
<i>3) Выкупные платежи:</i>																						
1) Съ крестьянъ-собственниковъ, бывшихъ помѣщичьихъ	1969	79	769020	83	517	92	10947	9	49	73	1240	4	2421	3	774195	56	16	95	4532	32	4549	27
2) Съ бывшихъ Государственныхъ крестьянъ по люстраціоннымъ актамъ	304	90	180237	85	5	77	31	38	43	28	50	58	191	31	179280	55	76	8	938	10	1014	18
Итого выкупныхъ платежей	2274	69	949258	68	523	69	10978	47	93	1	1290	62	2612	34	953476	11	93	3	5470	42	5563	45
<i>4) Земскіе сборы:</i>																						
а) Губернскій земскій сборъ	172477	6 ³ / ₄	590161	28	36845	17 ¹ / ₂	24229	81	4601	91 ¹ / ₂	26343	60 ¹ / ₄	113311	9 ¹ / ₄	454652	49 ³ / ₄	91409	23 ¹ / ₂	133394	99	224804	22 ¹ / ₂
пеня	14800	58	—	—	13529	2	—	—	972	6	—	—	8462	49	—	—	18895	5	—	—	18895	5
б) Сборъ на частныя земскія повинности. пеня	16725	19	30907	99	3057	77 ¹ / ₄	2217	28	382	48 ¹ / ₄	1057	88 ³ / ₄	10220	80	20858	16 ³ / ₄	9179	68	11209	21 ¹ / ₂	20388	89 ¹ / ₂
пеня	1371	35	—	—	1074	20	—	—	145	37	—	—	638	52	—	—	1661	66	—	—	1661	66
Итого земскихъ сборовъ	205374	18 ³ / ₄	621069	27	54506	16 ³ / ₄	26447	9	6101	82 ³ / ₄	27401	49	132632	90 ¹ / ₄	475510	66 ¹ / ₂	121145	62 ¹ / ₂	144604	20 ¹ / ₂	265749	83
<i>5) Недоимки разсроченныя, не вошедшія въ предыдущіе итоги:</i>																						
1) Выкупные платежи	4622	88	—	—	—	—	—	—	—	—	—	—	—	—	—	—	4622	88	—	—	4622	88
2) Налогъ съ недвижимыхъ имуществъ	940	40	—	—	—	—	—	—	174	70	—	—	—	—	—	—	765	70	—	—	765	70
3) Крѣпостныя пошлины	21324	10	—	—	107	50	—	—	3867	77	—	—	779	85	—	—	16783	98	—	—	16783	98

Наименованіе сборовъ.	СЛѢДОВАЛО ВЗЫСКАТЬ.				ВНОВЬ ПРИЧИСЛЕНО.				ИСКЛЮЧЕНО.				ВЗЫСКАНО.				ОСТАЛОСЬ КЪ 1-му ЯНВАРЯ 1902 ГОДА.							
	Недоимки.		Оклада.		Недоимки.		Оклада.		Недоимки.		Оклада.		Недоимки.		Оклада.		Недоимки.		Оклада.		ВСЕГО.			
	Рубли.	Коп.	Рубли.	Коп.	Рубли.	Коп.	Рубли.	Коп.	Рубли.	Коп.	Рубли.	Коп.	Рубли.	Коп.	Рубли.	Коп.	Рубли.	Коп.	Рубли.	Коп.	Рубли.	Коп.		
4) Губернскій земскій сборъ	14229	50	—	—	—	—	—	—	—	—	—	—	—	—	—	—	—	—	—	—	—	—		
пеня	—	—	—	—	1635	12	—	—	—	—	—	—	—	—	—	—	—	—	—	—	—	—		
5) Частный земскій сборъ	—	—	—	—	—	—	—	—	—	—	—	—	—	—	—	—	—	—	—	—	—	—		
Итого разероченныхъ недоимокъ	41116	88	—	—	1742	62	—	—	—	—	—	—	—	—	—	—	—	—	—	—	—	—		
А ВСЕГО	304697	33³/₄	1867586	45	69421	41³/₄	62972	53	15340	38¹/₄	36349	95	161341	13¹/₄	1716356	19¹/₂	197437	24	177852	83¹/₂	375290*)	7¹/₂		
Другія разныя поступления по вѣдомствамъ:																								
1) Финансовъ:																								
По Департаментамъ:																								
а) Государственнаго казначейства	37263	56	71003	—	—	—	21845949	40	12457	4	24241	63	4661	64	21871771	51	20144	88	20939	26	41084	14		
б) Окладныхъ сборовъ	—	—	34186	—	—	—	34186	—	—	—	—	—	—	68372	—	—	—	—	—	—	—	—		
в) Неокладныхъ сборовъ и казенной про- дажи питей	11019	21	8868428	—	—	—	683184	91	1083	49	977071	45	1468	44	8566846	73	8467	28	7694	73	16162	1		
г) Торговли и промышленности	55713	46	426900	—	22926	45	89392	97	16775	23	19108	16	49910	8	477011	12	11954	60	20173	69	32128	29		
д) Таможенныхъ сборовъ	—	—	—	—	—	—	12682	23	—	—	—	—	—	—	12682	23	—	—	—	—	—	—		
ж) Желѣзнодорожныхъ дѣлъ	—	—	—	—	—	—	22322	62	—	—	—	—	—	—	22322	62	—	—	—	—	—	—		
з) По кредитной части	77	62	15405	56	2	99	14089	81	—	—	4833	10	80	61	24662	27	—	—	—	—	—	—		
Итого по Министерству Финансовъ	104073	85	9415922	56	22929	44	22701807	94	30315	76	1025254	34	56120	77	31043668	48	40566	76	48807	68	89374	44		
2) Военному	—	60	32958	—	—	—	11605	56	—	—	25953	34	—	60	18610	22	—	—	—	—	—	—		
3) Морскому	—	—	—	—	—	—	6275	57	—	—	—	—	—	—	6275	57	—	—	—	—	—	—		
4) Земледѣлія и Государственныхъ Имуществъ	110341	86	1863077	—	57	10	485913	64	101408	1	659818	86	869	14	1688778	25	8121	81	393	53	8515	34		
5) Внутреннихъ Дѣлъ	1895085	28	645888	30	1	60	931287	96	39797	82	602805	88	20686	12	595793	8	1834602	94	378577	30	2213180	24		
6) Народнаго Просвѣщенія	56832	9	24210	24	384	37	11641	96	36201	30	9957	63	10696	75	11639	98	10318	41	14254	59	24573	—		
7) Юстиціи	14658	60	28145	—	—	—	17711	50	3951	91	9406	96	767	96	27707	29	9938	73	8742	25	18680	98		
8) Путей Сообщенія	15	50	4250	—	—	—	6557	71	—	15	2300	—	—	—	8507	71	—	—	—	—	—	—		
9) Государственнаго Контроля	—	—	1500	—	—	—	500	—	—	—	500	—	—	—	1500	—	—	—	—	—	—	—		
ВСЕГО	2181007	78	12015951	10	23372	51	24173301	84	211690	30	2335997	1	89141	34	33402480	58	1903548	65	450775	35	2354324	—		
Въ томъ числѣ заключается взысканій на ответственности начальства по вѣдомствамъ Министерствъ:																								
1) Финансовъ:																								
а) Государственн. казнач.	23833	39	21100	—	—	—	1404794	21	1333	80	7391	1	4634	55	1400768	11	17865	4	17735	9	35600	13		
б) Неокладныхъ сборовъ и казенной про- дажи питей	9813	44	82400	—	—	—	61771	12	1082	99	2391	9	1463	94	134091	80	7263	51	7688	23	14951	74		
в) Торговли и промышленности	50919	2	400000	—	20842	92	64667	20	18361	99	9986	28	43258	35	434507	23	10141	60	20173	69	30315	29		
г) По кредитной части	77	62	300	—	2	99	77	38	—	—	150	—	80	61	227	38	—	—	—	—	—	—		
Итого по Министерству Финансовъ	84643	47	503800	—	20845	91	1531309	91	20778	78	19918	38	49440	45	1969594	52	35270	15	45597	1	80867	16		
2) Земледѣлія и Государственныхъ Имуществъ	110305	90	19223	—	57	10	2608	14	101372	5	7021	11	869	14	14416	50	8121	81	393	53	8515	34		
3) Внутреннихъ Дѣлъ	1895085	28	56521	65	1	60	378192	90	39797	82	28533	66	20686	12	27661	92	1834602	94	378518	97	2213121	91		
4) Народнаго Просвѣщенія	47560	74	11982	24	384	37	9194	98	31493	26	8011	20	6133	44	2713	10	10318	41	10452	92	20771	33		
5) Юстиціи	13627	62	4435	—	—	—	11122	67	3951	91	1369	29	767	96	5446	13	8907	75	8742	25	17650	—		
ВСЕГО	2151223	1	595961	89	21288	98	1932428	60	197393	82	64853	64	77897	11	2019832	17	1897221	6	443704	68	2340925	74		
																					*) Въ томъ числѣ недоимокъ, приостановленныхъ взысканіемъ		42676	49 ¹ / ₄

ВЪВЕДЕНИЕ

и статистическая ведомость по губернии и уездам Минской губернии

за 1901 годъ.

ВѢДОМОСТЬ

о распредѣленіи недоимокъ по городамъ и уѣздамъ Минской губерніи

за 1901 годъ.

НАЗВАНІЕ ГОРОДОВЪ И УѢЗДОВЪ.	Государственный поземельный налогъ.		Налогъ и ⁰ / ₀ сборъ съ недвижимыхъ имуществъ.		Отмѣненный ⁰ / ₀ сборъ.		Государственный квартирный налогъ.	Выкупные платежи съ б. помѣщ. и государств. крестьянъ.		Земскіе сборы.		Разсроченныхъ недоимокъ.		Разныхъ взыска-ній.		В С Е Г О.			
	Рубли.	Коп.	Рубли.	Коп.	Рубли.	Коп.		Рубли.	Коп.	Рубли.	Коп.	Рубли.	Коп.	Рубли.	Коп.	Рубли.	Коп.	Рубли.	Коп.
	ГОРОДЪ МИНСКЪ	9	58	1053	82	—		—	209	75	—	—	708	34 ³ / ₄	827	11	316989	85	319798
Минскій уѣздъ	1607	43	20	—	164	39	—	—	1106	8	19695	95	—	—	348378	77	370972	62	
Г. БОБРУЙСКЪ	—	—	241	37	—	—	38	—	—	—	81	28	5137	41 ¹ / ₄	69104	35	74602	41 ¹ / ₄	
Бобруйскій уѣздъ	2929	21	154	13	69	24	8	50	221	8	46573	34 ³ / ₄	—	—	126606	61	176562	11 ³ / ₄	
Г. БОРИСОВЪ	—	—	83	46	—	—	65	25	—	—	26	47	—	—	68175	45	68350	63	
Г. ДОКШИЦЫ	8	92	—	—	—	—	—	—	—	—	59	22	—	—	13074	51	13142	65	
Борисовскій уѣздъ	11261	60	16	—	506	56	—	—	2568	83	92807	87 ¹ / ₂	—	—	73537	63	180698	49 ¹ / ₂	
Г. ИГУМЕНЪ	—	—	21	27	—	—	—	—	—	—	1	66	—	—	69891	83	69914	76	
Игуменскій уѣздъ	2493	38	—	—	454	49	—	—	14	25	24963	64	—	—	106067	68	133993	44	
Г. МОЗЫРЬ	—	—	968	97	—	—	—	—	—	—	407	50	6570	65 ¹ / ₂	4318	41	12265	53 ¹ / ₂	
Мозырскій уѣздъ	1406	29	238	33	8	42	—	—	47	46	18245	53	389	68 ¹ / ₂	34321	47	54657	18 ¹ / ₂	
Г. НОВОГРУДОКЪ	—	—	3	40	—	—	6	50	—	—	2	29	115	81	42122	53	42250	53	
Новогрудскій уѣздъ	2691	4	56	2	—	—	—	—	114	1	24827	70	—	—	270799	85	298488	62	
Г. ПИНСКЪ	—	—	8	97	—	—	145	61	—	—	2	2	—	—	102779	47	102936	7	
Пинскій уѣздъ	919	8	—	—	—	—	—	—	—	1	8111	20	1014	3	85416	13	95460	45	
Г. РѢЧИЦА	—	—	—	—	—	—	3	—	—	—	10	80	16783	98	29962	98	46760	76	
Рѣчицкій уѣздъ	1801	3	—	—	—	—	—	—	—	8	14353	59 ¹ / ₂	—	—	18431	31	34586	1 ¹ / ₂	
Г. СЛУЦКЪ	—	—	—	—	—	—	47	10	—	—	318	28 ¹ / ₄	480	—	160332	63	161178	1 ¹ / ₄	
Г. НЕСВИЖЪ	—	—	—	—	—	—	34	50	—	—	—	—	1287	49 ¹ / ₄	64073	4	65395	3 ¹ / ₄	
Слуцкій уѣздъ	1656	69	—	—	278	69	—	—	1491	65	14553	12 ¹ / ₄	3608	85	386011	28	407600	28 ¹ / ₄	
ИТОГО	26784	25	2865	74	1481	79	558	21	5563	45	265749	83	36215	2 ¹ / ₂	2390395	78	2729614	7 ¹ / ₂	

ВѢДОМОСТЬ

о доходахъ и расходахъ городовъ Минской губерніи

за 1901 годъ.

НАЗВАНІЕ ГОРОДОВЪ.	Осталось отъ прошлыхъ лѣтъ.		Приходъ за 1901 годъ.		Расходъ за за 1901 годъ.		Остатокъ или передержка противъ годо- вого дохода.		Осталось суммъ къ слѣ- дующему году.		ПРИМѢЧАНІЕ.	
	Рубли.	Коп.	Рубли.	Коп.	Рубли.	Коп.	Рубли.	Коп.	Рубли.	Коп.		
Въ губернскомъ городѣ Минскѣ	—	—	472264	97	472264	97	—	—	—	—	*) Изъ нихъ 11418 руб 97 коп. составляютъ приходъ 1901 года, а 1900 руб. позаимствованы изъ запаснаго капитала.	
Въ уѣздныхъ городахъ:												
Бобруйскѣ	414	42 ¹ / ₄	110653	53 ¹ / ₂	110197	11	+456	42 ¹ / ₂	870	84 ³ / ₄		
Борисовѣ	51	71 ¹ / ₄	28283	82 ¹ / ₂	28332	78	—48	95 ¹ / ₂	2	75 ³ / ₄		
Игуменѣ	34716	95 ³ / ₄	43156	94 ¹ / ₂	24116	53	+19040	41 ¹ / ₄	53757	37		
Мозырѣ	22	17 ¹ / ₄	18908	30 ¹ / ₂	17228	22 ¹ / ₄	+1680	8 ¹ / ₄	1702	25 ¹ / ₂		
Новогрудкѣ	366	95 ¹ / ₄	8893	50 ¹ / ₂	8996	86	—103	35 ¹ / ₂	263	59 ³ / ₄		
Пинскѣ	3256	31	65723	60	68979	91	—3256	31	—	—		
Рѣчицѣ	—	—	13318*)	97	13198	97	+120	—	120	—		
Слуцкѣ	4383	82	20446	72 ¹ / ₂	20254	75 ¹ / ₂	+191	97	4575	79		
Въ заштатныхъ городахъ:												
Докшицахъ	—	—	2355	18	2281	33	+73	85	73	85		
Несвижѣ	1	86	8371	32	8372	32	—1	—	—	86		
И Т О Г О	43214	20³/₄	792376	87³/₄	774223	75³/₄	+18153	12	61367	32³/₄		

ВѢДОМОСТЬ

о выполненіи призыва по Минской губерніи

за 1901 годъ.

ВѢДОМОСТЬ

о числѣ и родѣ преступленій въ Минской губерніи

за 1901 годъ.

ВЪДОЖОСТЬ

О ПОЖАРАХЪ ВЪ МИНСКОЙ ГУБЕРНІИ

(болѣе разрушительныхъ)

за 1901 годъ.

ГОРОДА и УЪЗДЫ.

	Въ зимніе мѣсяцы.			Въ весенніе мѣсяцы.			Въ лѣтніе мѣсяцы.			Въ осенніе мѣсяцы.			ВСЕГО ВЪ ГОДУ.			Причины пожаровъ.				
	Число пожаровъ.	Число погорѣвшихъ дворовъ.	Сумма	Число пожаровъ.	Число погорѣвшихъ дворовъ.	Сумма	Число пожаровъ.	Число погорѣвшихъ дворовъ.	Сумма	Число пожаровъ.	Число погорѣвшихъ дворовъ.	Сумма	Число пожаровъ.	Число погорѣвшихъ дворовъ.	Сумма	Отъ молніи.	Отъ дурного устройства трубъ и печей.	Отъ неосторожности.	Отъ поджога.	Отъ другихъ причинъ.
			убытковъ.			убытковъ.			убытковъ.			убытковъ.			убытковъ.					
Губернскій городъ Минскъ	6	6	34500	10	10	51722	6	7	10600	9	10	83540	31	33	180362	—	4	17	4	6
Уѣздные: Бобруйскъ	—	—	—	—	—	—	1	1	1900	3	281	478301	4	282	480201	—	—	1	—	3
Борисовъ	1	1	500	—	—	—	1	1	1200	3	38	156260	5	40	157960	—	—	2	1	2
Игумень	1	1	2200	—	—	—	1	287	254865	—	—	—	2	288	257065	—	—	1	—	1
Мозырь	—	—	—	1	1	390	1	1	800	—	—	—	2	2	1190	—	—	1	—	1
Новогрудокъ	—	—	—	—	—	—	—	—	—	—	—	—	—	—	—	—	—	—	—	—
Пинскъ	1	1	360	5	601	953300	1	1	4000	1	1	1000	8	604	958660	—	—	5	—	3
Рѣчица	—	—	—	—	—	—	—	—	—	—	—	—	—	—	—	—	—	—	—	—
Слуцкъ	1	1	600	1	1	1000	1	1	300	—	—	—	3	3	1900	—	—	1	—	2
Заштатные: Докшицы	—	—	—	—	—	—	—	—	—	—	—	—	—	—	—	—	—	—	—	—
Несвижъ	—	—	—	—	—	—	—	—	—	—	—	—	—	—	—	—	—	—	—	—
Уѣзды: Минскій	5	5	4050	15	79	20088	19	150	162835	19	29	37560	58	263	224530	2	4	20	15	17
Бобруйскій	8	15	6487	7	9	12555	6	12	6157	13	41	50487	34	77	75686	1	—	12	3	18
Борисовскій	3	5	4200	5	14	17620	8	36	11242	12	17	35575	28	72	68637	1	—	9	4	14
Игуменскій	8	19	9400	9	198	24163	14	57	105058	18	117	80439	49	391	219060	4	3	14	10	18
Мозырскій	11	13	11750	9	78	42238	11	63	49125	10	31	12419	41	185	115529	2	2	7	8	22
Новогрудскій	16	17	18894	17	58	20472	25	127	48261	30	284	150546	88	486	238173	9	2	26	22	29
Пинскій	6	15	5327	25	167	71433	16	115	67218	19	190	121154	66	487	265132	2	—	17	16	31
Рѣчицкій	9	14	25895	16	49	28223	16	23	95772	16	33	54917	57	119	204809	3	1	21	17	15
Слуцкій	5	5	7380	12	90	48300	23	105	56849	17	191	89783	57	391	202312	6	—	12	4	35
Итого въ городахъ	10	10	38160	17	613	100641	12	299	273665	16	330	719101	55	1252	2037338	—	4	28	5	18
„ „ уѣздахъ	71	108	93383	115	742	285088	138	688	602517	154	933	632880	478	2471	1613868	30	12	138	99	199
„ „ губерніи	81	118	131543	132	1355	1291509	150	987	876182	170	1263	1351981	533	3723	3651206	30	16	166	104	217

ВѢДОМОСТЬ

о состояніи пожарной части въ Минской губерніи

за 1901 годъ.

НАЗВАНІЕ ГОРОДОВЪ.	Число лицъ пожарной команды.	Пожарныхъ лошадей.	Трубы на лѣтнихъ и зимнихъ ходахъ.	Трубы малыхъ.	Бочекъ на лѣтнихъ и зимнихъ ходахъ.	Линеекъ на лѣтнихъ и зимнихъ ходахъ.	Топоровъ.	Домовъ.	Лопатъ.	Крюковъ съ веревками.	Ведей и черпаковъ.	Багровыхъ ходовъ на колесахъ и съ зимними полозьями.	Багровъ.	Вилъ.	Лѣстницъ.	Въ какую сумму обошлось содержаніе пожарной части.	
																Рубли.	Коп.
Губернскій г. Минскъ	40	41	4	—	15	—	20	16	7	2	22	2	6	2	10	16990	46
Уѣздный г. Бобруйскъ	16	11	2	3	30	—	11	1	—	—	43	1	22	2	3	4646	25
„ Борисовъ	9	3	2	—	7	—	8	—	10	5	9	1	4	—	—	2235	4
„ Игумень	60	4	4	1	9	—	41	1	10	2	24	1	55	—	10	631	65
„ Мозырь	4	4	5	—	12	5	10	2	10	4	16	1	7	1	2	1243	60
„ Новогрудокъ	7	4	2	2	13	1	5	2	5	4	14	1	14	—	4	1137	51
„ Пинскъ	13	11	2	4	17	—	5	3	5	4	29	1	13	—	14	3805	48
„ Рѣчица	4	4	5	1	16	6	15	4	20	12	38	—	12	7	3	1240	—
„ Слуцкъ	7	7	2	—	8	—	10	2	10	3	16	1	12	—	12	2402	25
Заштатный г. Докшицы	86	2	2	—	7	1	13	1	5	—	31	—	5	1	8	545	90
„ Несвижъ	82	—	5	—	18	1	43	6	6	5	34	—	13	2	14	815	—
ИТОГО	328	91	35	11	152	14	181	38	88	41	276	9	163	15	80	35693	14

Year	Month	Day	Hour	Temperature	Wind	Humidity	Clouds	Pressure	Visibility	Notes
1911	Jan	1	10	50	10	70	100	30.0	10	
1911	Jan	2	11	52	12	72	100	30.0	10	
1911	Jan	3	12	54	14	74	100	30.0	10	
1911	Jan	4	13	56	16	76	100	30.0	10	
1911	Jan	5	14	58	18	78	100	30.0	10	
1911	Jan	6	15	60	20	80	100	30.0	10	
1911	Jan	7	16	62	22	82	100	30.0	10	
1911	Jan	8	17	64	24	84	100	30.0	10	
1911	Jan	9	18	66	26	86	100	30.0	10	
1911	Jan	10	19	68	28	88	100	30.0	10	
1911	Jan	11	20	70	30	90	100	30.0	10	
1911	Jan	12	21	72	32	92	100	30.0	10	
1911	Jan	13	22	74	34	94	100	30.0	10	
1911	Jan	14	23	76	36	96	100	30.0	10	
1911	Jan	15	24	78	38	98	100	30.0	10	
1911	Jan	16	25	80	40	100	100	30.0	10	
1911	Jan	17	26	82	42	100	100	30.0	10	
1911	Jan	18	27	84	44	100	100	30.0	10	
1911	Jan	19	28	86	46	100	100	30.0	10	
1911	Jan	20	29	88	48	100	100	30.0	10	
1911	Jan	21	30	90	50	100	100	30.0	10	
1911	Jan	22	31	92	52	100	100	30.0	10	
1911	Jan	23	32	94	54	100	100	30.0	10	
1911	Jan	24	33	96	56	100	100	30.0	10	
1911	Jan	25	34	98	58	100	100	30.0	10	
1911	Jan	26	35	100	60	100	100	30.0	10	
1911	Jan	27	36	100	60	100	100	30.0	10	
1911	Jan	28	37	100	60	100	100	30.0	10	
1911	Jan	29	38	100	60	100	100	30.0	10	
1911	Jan	30	39	100	60	100	100	30.0	10	
1911	Jan	31	40	100	60	100	100	30.0	10	

3

ВѢДОМОСТЬ

О насильственныхъ и случайныхъ смертяхъ въ Минской губерніи

за 1901 годъ.

ЛИЦА, УМЕРШИЯ НАСИЛЬСТВЕННЫМЪ И СЛУЧАЙНЫМЪ ОБРАЗОМЪ.

ГОРОДА И УЪЗДЫ.	Число случаевъ смертоубійствъ.		Жертвы смертоубійства.						Скоропостижно умерш.						ЖЕРТВЫ СЛУЧАЙНОЙ СМЕРТИ.												Всего умерло отъ насилія и случайностей.														
	Дѣтоубійства поворонженыхъ.	Смертоубійства.	Дѣтоубійства.		Смертоубійства.		Итого.		Самоубійства.		Отъ болѣзней.		Отъ пьянства.		Отъ неизвѣстныхъ причинъ.		Итого.	Найденныя мертвыя тѣла.		Убито молніею.		Задушено и упало съ высоты.		Сгорѣло и убито на пожарахъ.		Умерло отъ угара.			Замерзло.		Утонуло.		Укушено до смерти звѣрями.		Умерло отъ другихъ случайностей.		Всего умерло.				
			м.	ж.	м.	ж.	м.	ж.	м.	ж.	м.	ж.	м.	ж.	м.	ж.		м.	ж.	м.	ж.	м.	ж.	м.	ж.	м.	ж.	м.	ж.	м.	ж.	м.	ж.	м.	ж.	м.	ж.	м.	ж.		
	Итого.	Итого.	Итого.	Итого.	Итого.	Итого.	Итого.	Итого.	Итого.	Итого.	Итого.	Итого.	Итого.	Итого.	Итого.	Итого.	Итого.	Итого.	Итого.	Итого.	Итого.	Итого.	Итого.	Итого.	Итого.	Итого.	Итого.	Итого.	Итого.	Итого.	Итого.	Итого.	Итого.	Итого.	Итого.	Итого.	Итого.	Итого.			
Губ. г. Минскъ	2	2	4	1	1	2	—	3	1	7	6	2	2	2	—	—	2	4	4	4	1	—	—	1	1	—	—	1	—	—	—	4	1	—	—	17	2	23	4	41	16
Уѣздные: Бобруйскъ	5	1	6	3	2	1	—	4	2	2	1	1	—	—	—	1	—	—	—	—	1	—	—	—	2	—	—	—	—	—	9	1	—	—	—	—	9	4	17	7	
Борисовъ	—	—	—	—	—	—	—	—	—	—	—	2	—	—	—	—	2	—	—	—	—	—	—	—	—	1	—	—	—	3	—	—	—	—	—	4	—	6	—		
Игумень	—	—	—	—	—	—	—	—	—	—	—	—	—	2	—	—	2	—	—	—	—	—	—	—	—	—	—	—	—	—	—	—	—	—	—	—	—	2	—		
Мозырь	—	—	—	—	—	—	—	—	—	—	—	—	—	—	—	—	—	—	—	—	—	—	—	—	—	—	—	—	—	6	—	—	—	—	—	6	—	6	—		
Новогрудокъ	—	1	1	—	—	1	—	1	—	2	—	—	—	1	—	—	1	—	—	—	—	—	—	—	—	—	—	—	—	—	—	—	2	—	2	—	6	—			
Пинскъ	4	—	4	3	1	—	—	3	1	2	—	3	1	—	—	—	3	1	—	—	—	—	—	1	2	—	—	—	—	4	1	—	—	2	—	7	3	15	5		
Рѣчица	1	—	1	—	1	—	—	—	1	2	—	—	—	—	—	—	—	—	—	—	1	—	—	1	1	—	—	—	3	—	1	—	—	—	6	1	8	2			
Слуцкъ	3	—	3	—	3	—	—	3	1	—	—	—	—	—	—	—	—	—	—	—	—	—	—	—	—	—	—	—	—	—	—	1	—	1	—	2	3				
Заштатные: Докшицы	—	—	—	—	—	—	—	—	—	2	—	—	—	—	—	—	—	—	—	—	—	—	—	—	—	—	—	—	—	—	—	—	—	—	—	—	—	2	—		
Несвижъ	—	—	—	—	—	—	—	—	—	3	—	—	—	—	—	—	—	—	—	—	—	—	—	—	—	—	—	—	—	—	—	—	—	—	—	—	—	3	—		
Уѣзды: Минскій	3	9	12	2	1	4	5	6	6	3	1	—	—	2	—	—	2	—	—	—	2	2	5	—	—	—	—	3	2	15	3	—	—	15	6	40	13	51	20		
Бобруйскій	9	7	16	6	3	6	1	12	4	5	4	3	2	—	1	—	3	3	1	—	7	1	13	2	—	—	2	—	1	—	17	4	—	—	6	5	46	12	67	23	
Борисовскій	2	5	7	1	1	5	—	6	1	3	—	8	4	1	—	4	2	3	6	1	1	1	6	7	—	—	1	—	2	1	9	2	—	—	5	2	25	11	48	19	
Игуменскій	9	11	20	9	—	8	3	17	3	8	1	—	—	2	1	—	2	1	—	—	2	9	1	—	—	—	—	3	1	5	4	—	—	20	7	37	15	64	20		
Мозырскій	2	8	10	2	—	5	3	7	3	4	—	12	2	1	—	—	3	2	1	—	6	6	7	—	—	—	—	1	—	33	9	—	—	1	—	48	15	73	20		
Новогрудскій	7	5	12	5	2	5	—	10	2	8	2	2	6	1	—	—	2	3	8	2	2	2	3	6	2	—	—	1	—	1	7	8	—	—	7	2	23	16	46	30	
Пинскій	3	1	4	2	1	1	—	3	1	—	—	7	7	1	—	—	1	8	8	2	—	6	2	13	1	3	2	1	—	—	21	9	—	—	8	2	52	16	65	25	
Рѣчицкій	3	6	9	—	3	6	—	6	3	4	1	5	1	1	1	14	1	0	3	—	—	3	5	7	1	8	5	2	—	1	1	25	7	—	—	10	—	56	19	86	26
Слуцкій	6	8	14	2	4	7	1	9	5	6	—	—	—	2	—	—	2	—	—	—	3	2	4	1	—	—	2	—	1	—	13	2	—	—	18	8	41	13	58	18	
Итого въ городахъ	15	4	19	7	8	4	—	11	8	21	7	8	3	5	—	1	2	4	5	4	1	—	1	2	1	1	5	3	—	—	29	3	1	—	22	2	58	12	108	33	
„ въ уѣздахъ	44	60	104	29	15	47	13	76	28	41	9	37	22	11	3	18	6	6	31	7	3	30	29	71	8	11	7	9	—	12	6	145	48	—	—	90	32	368	130	558	201
Всего въ губерніи	59	64	123	36	23	51	13	87	36	62	16	45	25	16	3	19	8	0	36	11	4	30	30	73	9	12	12	12	—	12	6	174	51	1	—	112	34	426	142	666	234

ВѢДОМОСТЬ

о числѣ учебныхъ заведеній и учащихся въ Минской губерніи

за 1901 годъ.

Название учебных заведений.	Число учебных заведений.	Число учащихся.	Общее число учащихся.		ПО СОСЛАВІЯМЪ.				ПО ВЪРОИСПОВѢДАНІЯМЪ.						Число учениковъ, окончившихъ полный курсъ въ 1901 году.	Суммы, отпускаемая на содержаніе училищъ.		Сумма, расходуемая на стипендіи.	
			Мужского пола.	Женского пола.	Дворянъ и чиновниковъ.	Духовнаго званія.	Городскихъ сословій.	Сельскихъ сословій.	Иностранцевъ.	Православнаго.	Старообрядцевъ.	Р.-католическаго.	Евангелическо-реформатскаго и лютеранскаго.	Магометанскаго.		Гудейскаго.	Изъ Государственнаго Казначейства.		Изъ другихъ источниковъ.
М. Н. П.																			
Гимназіи: Минская	1	21	568	—	335	21	173	28	9	305	—	159	28	6	70	37	29425	43005	6925
Слудская	1	17	250	—	115	16	68	46	5	114	—	87	23	—	25	11	26579	15459	959
Прогимназіи: Мозырская	1	13	151	—	64	4	68	15	—	97	2	34	3	—	15	12	19497	800	631
Бобруйская	1	12	180	—	90	7	69	14	—	125	—	36	—	2	17	14	13804	20573	128
Реальные училища: Минское	1	13	263	—	145	2	74	36	4	124	1	87	12	8	31	18	13583	8955	197
Пинское	1	13	269	—	126	4	84	50	5	135	2	87	16	—	29	11	24947	16902	533
Женская гимназія	1	15	—	298	90	—	189	18	1	94	—	34	4	—	166	—	—	24129	—
Несвижская учительская семинарія	1	8	109	—	1	—	8	100	—	109	—	—	—	—	—	18	17008*)	450*)	5700
Городскія училища	5	26	1027	—	165	2	530	330	—	510	3	214	4	12	284	109	18145	10401	167
Уѣздное училище	1	5	105	—	32	1	40	26	—	56	—	24	—	5	20	27	1920	597	11
Минская школа ремесленныхъ учениковъ	1	4	85	—	13	—	30	36	—	52	—	33	—	—	14	14	8809	1469	—
Трехклассныя начальныя женскія училища	2	12	—	528	93	4	334	97	—	222	—	83	7	3	213	88	—	7220	—
Двухклассныя народныя: городскія училища	4	12	450	—	47	5	314	80	4	331	3	88	7	1	20	67	3971	1773	—
При нихъ женскія смѣны	4	8	—	276	3	1	258	14	—	164	1	40	—	11	60	34	1000	363	—
Двухклассныя городскія женскія училища	2	7	—	229	26	7	173	21	—	123	1	22	2	1	80	12	250	1958	—
Двухклассныя сельскія училища	5	17	720	88	17	1	48	740	2	729	—	72	1	—	6	33	2820	6507	—
Начальное при Несвижской учительской семинаріи училище	1	1	81	—	9	—	40	26	—	42	—	39	—	—	—	11	—	—	—
Начальныя народныя училища: городскія мужскія	7	12	812	—	68	2	555	187	—	568	3	175	5	22	39	105	5804	3786	—
при нихъ женскія смѣны	9	16	—	573	10	1	495	67	—	172	—	70	13	4	314	103	1425	1496	—
сельскія: мужскія	8	16	794	—	23	6	113	651	1	723	—	54	—	8	9	69	1690	3714	—
женскія	8	16	—	521	9	2	128	382	—	433	—	57	—	—	31	44	2131	1407	—
для обоюбого пола	285	619	22169	2599	335	132	1536	22755	10	23044	24	1468	55	22	155	2326	55184	109804	—
Минская мужская воскресная школа	1	10	220	—	12	—	107	100	—	117	—	91	—	5	7	—	—	—	—
Казенныя еврейскія училища: начальныя	4	11	675	—	—	—	675	—	—	—	—	—	—	—	675	45	—	18040	—
при нихъ женскія смѣны	2	2	—	219	—	—	219	—	—	—	—	—	—	—	219	11	—	—	—
народныя	5	7	321	—	—	—	321	—	—	—	—	—	—	—	321	30	—	6835	—
при нихъ женскія смѣны	4	6	—	325	—	—	325	—	—	—	—	—	—	—	325	21	—	—	—
Частныя христіанскія: мужское	1	5	37	—	20	—	11	4	2	13	—	15	2	1	6	—	—	4015	—
женскія	8	61	—	682	243	26	407	6	—	247	—	95	16	2	322	86	3 555	18482	—
еврейскія: мужскія	14	—	610	—	—	—	610	—	—	—	—	—	—	—	610	73	—	8548	—
женскія	10	—	27	1048	—	—	1075	—	—	—	—	—	—	—	1075	64	—	17484	—
талмудъ-торы	5	—	1428	—	—	—	1428	—	—	—	—	—	—	—	1428	73	—	37680	—
Минская школа для глухонемыхъ еврейскихъ дѣтей	1	1	8	7	—	—	15	—	—	—	—	—	—	—	15	—	—	3085	—
Минское первоначальное мужское еврейское училище съ ремесленн. отдѣлен.	1	6	92	—	—	—	92	—	—	—	—	—	—	—	92	8	—	7638	—
Минское женское евр. общ. съ ремеслен. отдѣленіемъ училище	1	14	—	105	—	—	105	—	—	—	—	—	—	—	105	10	—	6100	—
Бобруйское народное еврейское учил. съ ремесл. отдѣл.	1	6	60	—	—	—	60	—	—	—	—	—	—	—	60	—	—	5305	—
Субботне-воскресныя школы	3	26	190	130	—	—	320	—	—	—	—	—	—	—	320	—	—	—	—
Хедеры	523	523	6960	—	—	—	6960	—	—	—	—	—	—	—	6960	—	—	—	—
В. П. П.																			
Минская духовная семинарія	1	18	205	—	13	140	33	19	—	205	—	—	—	—	—	25	35353	7946	9281
Уѣздныя мужскія духовныя училища: Минское	1	9	138	—	15	100	10	13	—	138	—	—	—	—	—	19	9014	20700	58
Пинское	1	10	116	—	13	64	14	25	—	116	—	—	—	—	—	12	9422	16992	186
Слудское	1	8	96	—	5	66	12	13	—	96	—	—	—	—	—	10	282	19514	3327
Училища для дѣвицъ духовнаго званія: Минское	1	7	—	107	—	107	—	—	—	107	—	—	—	—	—	35	5273	17705	173
Паричское	1	9	—	132	44	88	—	—	—	132	—	—	—	—	—	22	424	23644	494
Церковно-приходскія школы	245	535	10870	3845	280	74	1673	12678	10	13867	18	757	12	11	50	799	43726	147705	—
Школы грамоты	1397	1551	27077	3872	506	22	1073	29343	5	30330	20	544	5	—	50	980	—	507	—
Женскія воскресныя школы	2	29	—	318	—	—	318	—	—	252	6	60	—	—	—	—	—	—	—
В. У. П. М.																			
Минская женская гимназія	1	43	—	591	331	24	225	8	3	293	—	80	24	12	182	80	5992	32976	347
М. Ф.																			
Минское коммерческое училище	1	18	208	—	46	—	150	12	—	49	—	51	2	1	105	—	—	35423	—
М. З. и Г. П.																			
Бобруйская школа садоводства, огородничества, хмелеводства и пчеловодства 1-го разряда	1	5	44	—	10	—	12	22	—	27	—	13	—	—	—	7	4000	4386	—
Марьино-Горская сельско-хозяйственная школа	1	6	86	—	9	—	5	72	—	75	—	11	—	—	—	15	10444	370	2470
И Т О Г О	2588	3946	77501	16493	3363	929	21606	68034	62	74336	86	4680	244	137	14511	5588	375877	741878	31587

*) Въ 17008 р. и 450 р. заключается и сумма на содержаніе начальнаго при семинаріи училища.

