

A. 911

22

Обзоръ
Могилевской губ.
за 1888 г.

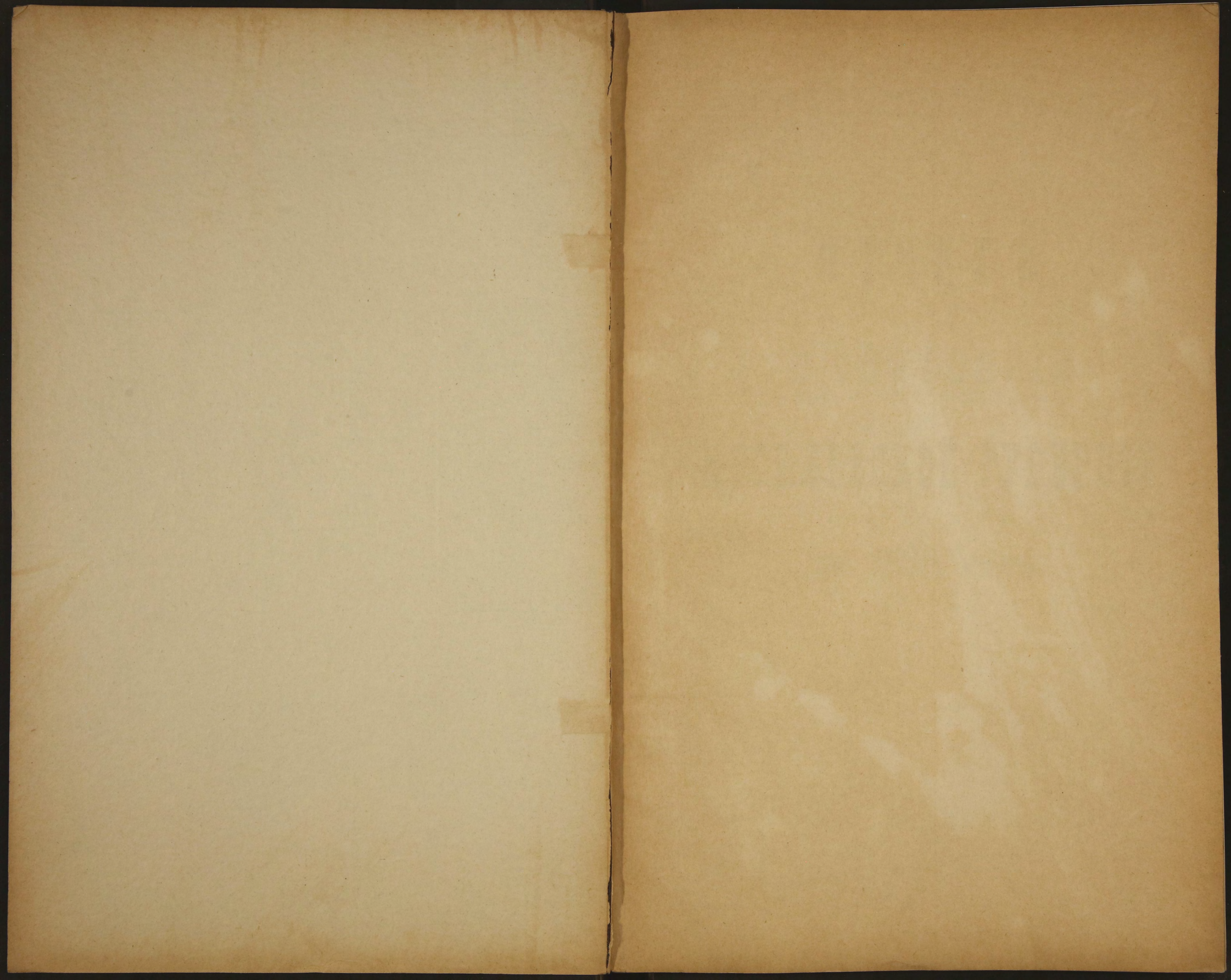

ОТЧЕТЪ

О СОСТОЯНІИ

МОГИЛЕВСКОЙ ГУБЕРНІИ

за 1888 ГОДЪ.

38

Библиотека ИИФ СССР

✓

Handwritten notes and scribbles in the top right corner.

ОТДЕЛЪ

О КОЛЛЕКЦИИ

80507

МОЛНУВЕРСКОЙ ЛАБЕРИИ

39 1888 ТОДЪ.

Faint rectangular stamp or label at the bottom center.

39

ОГЛАВЛЕНИЕ ОТЧЕТА.

I. Естественныя и производительныя силы губерніи и эконоическая дѣятельность ея населенія.

	Стр.
Земледѣліе	1.
Обеспеченіе народнаго продовольствія	3.
Промышленность заводская и фабричная	4.
Торговля	5.
Движеніе населенія	6.

II. Подати и повинности.

Окладные сборы	8.
Губернскіе и частныя земскіе сборы	9.
Городскіе доходы и расходы	10.
Выкупные платежи	11.
Акцизные сборы	13.
Мірскіе сборы	14.
Отправленіе натуральныхъ повинностей	—

III. Общественное благоустройство и благочиніе.

Казенныя зданія	16.
Дороги, мосты и перевозки	17.
Почты, телеграфы, страхованіе и кредитныя учрежденія	18.
Народная нравственность	20.
Расколь	21.
Арестанты, тюремныя замки и другія мѣста заключенія	22.
Пожары	24.
Различныя происшествія и народныя бѣдствія	25.

IV. Народное здравіе и общественное призрѣніе.

Врачи	26.
Больницы	27.
Эпидеміи и эпизоотіи	28.
Насильственныя и случайныя смерти	29.
Богадѣльни и частныя благотворительныя общества	—

V. Народное просвѣщеніе.

Учебныя заведенія	31.
Народное образованіе	32.
О ходѣ крестьянскаго дѣла	34.

ОТЧЕТЪ
О СОСТОЯНІИ
МОГИЛЕВСКОЙ ГУБЕРНІИ
за 1888 годъ.

I. Естественныя и производительныя силы губерніи и экономическая дѣятельность ея населенія.

а) Земледѣліе.

(Приложеніемъ къ этой статьѣ служатъ вѣдомости № 1 и 2).

Могилевская губернія — чисто земледѣльческая, и потому благосостояніе ея всецѣло зависитъ отъ степени развитія хлѣбопашества, результатъ котораго находится въ связи со множествомъ условій и обстоятельствъ какъ постояннаго, такъ и просто случайнаго характера.

Въ отчетѣ за прошлый годъ подробно приведены были какъ данныя о размѣрѣ обработанныхъ и необработанныхъ земель губерніи въ разныхъ землевладѣніяхъ, такъ и условія губерніи почвенныя и климатическія, опредѣляющія сельскохозяйственный строй ея, а также и общій очеркъ здѣшняго полеводства. Существенныхъ перемѣнъ въ этомъ отношеніи въ теченіе года произойти не могло и потому, чтобы не повторять высказаннаго въ прошлогоднемъ отчетѣ, слѣдуетъ перейти къ обзорѣнію вліявшихъ на земледѣліе естественныхъ условій отчетнаго года.

Земля очистилась отъ снѣга въ послѣднихъ числахъ марта, при теплой сухой погодѣ, и хотя всходы озимыхъ хлѣбовъ вышли изъ подъ снѣга неповрежденными вымочками, но наступившіе въ апрѣлѣ холода съ сильными вѣтрами и ночными морозами задерживали ихъ ростъ, и только въ іюнѣ мѣсяцѣ, когда при хоро-

шей теплой погодѣ начали проходить частые дожди, озимые хлѣба стали быстро расти, а установившаяся съ половины іюля сухая погода поблагопріятствовала созрѣванію и уборкѣ ихъ. Урожай ржи по нажину и умолоту оказался вообще по губерніи удовлетворительнымъ; урожай яровыхъ хлѣбовъ—выше посредственнаго, а урожай картофеля въ общемъ можно признать хорошимъ.

По собраннымъ свѣдѣніямъ, къ 1888 году посеяно было озимыхъ хлѣбовъ 423794 четверти, яровыхъ 623530 четв. и картофеля 400978 четвертей; получено отъ урожая озимыхъ 1778202 четв., яровыхъ 2314906 и картофеля 1960900 четвертей. Сравнительно съ предыдущимъ годомъ посѣвъ увеличенъ былъ: озимыхъ на 3552 четв., яровыхъ на 48657 четв. и картофеля—на 38038 четвертей; сборъ получился болѣе въ озимомъ хлѣбѣ на 268405 четв. и въ картофелѣ на 46341 четв., яровыхъ же хлѣбовъ не собрано 12165 четвертей.

Средній по губерніи урожай озимаго хлѣба составляетъ 4,19 зерна, ярового—3,68 и картофеля—4,89 зерна; сравнительно съ 1887 годомъ урожай озими вышелъ лучше на 0,60 зерна, за то урожай яровыхъ оказался ниже прошлогодняго на 0,33 и картофеля—на 0,38 зерна. Наилучшій урожай ржи получился въ уѣздахъ: Оршанскомъ ($4\frac{3}{4}$), Быховскомъ и Чериковскомъ ($4\frac{1}{2}$) и худшій въ Гомельскомъ ($3\frac{1}{2}$). Яровые хлѣба дали наибольшее число зеренъ ($4\frac{1}{4}$) въ Могилевскомъ, Быховскомъ и Оршанскомъ уѣздахъ и наименьшее ($2\frac{3}{4}$) въ Мстиславльскомъ уѣздѣ. Урожай картофеля оказался лучшимъ также въ Быховскомъ и Оршанскомъ уѣздахъ ($5\frac{1}{2}$) и худшимъ въ Рогачевскомъ (4) и Сѣненскомъ ($4\frac{1}{4}$).

Травы, по случаю бывшихъ продолжительное время холодовъ, были рѣдки и малы ростомъ, почему сборъ сѣна оказался только посредственный. Количество его опредѣляется въ 21503804 пуда, на 1102517 пуд. меньше противъ 1887 года.

Въ отчетномъ году посеяно было льна 13061 четв. и конопли—23772 четв.; сборъ перваго далъ 41233 и второй—86953 четверти. Сравнительно съ предыдущимъ годомъ размѣръ посѣва этихъ растений нѣсколько увеличился, а въ степени урожая разницы не замѣчается.

Урожай фруктовъ въ отчетномъ году былъ плохой. Огородные овощи дали урожай посредственный.

Наемныя цѣны на рабочія руки по каждому изъ уѣздовъ значатся въ прилагаемой при семъ вѣдомости; въ общемъ по губерніи онѣ представляли значительныя колебанія. Средняя цѣна годовымъ рабочимъ (на своемъ продовольствіи) равнялась 75 руб. работнику и 43 р. работницѣ, *мѣсяцъ*—45 руб. работнику и 28 руб. работницѣ. При сдѣльномъ наймѣ за десятину платили: за обработку и посѣвъ отъ 2 р. 25 коп. до 8 р. 50 коп., за уборку хлѣбной десятины отъ 3 р. 25 коп. до 7 р. 20 коп. и десятины сѣнокоса отъ 3 р. 75 коп. до 8 р. 50 копѣекъ. Средняя *поденная* плата во время посѣва хлѣба составляла работнику безъ лошади 60 коп., работницѣ 30 коп. и во время уборки косцу $62\frac{1}{2}$ коп., жницѣ $37\frac{1}{2}$ копѣекъ. Сравнительно съ предыдущимъ годомъ среднія цѣны на земледѣльческой трудъ въ общемъ нѣсколько повзросли, въ частности же поддесятинная плата во время сѣнокоса была выше и незначительно повысилась (на $2\frac{1}{2}$ коп.) поденная плата работницѣ во время уборки хлѣба.

Въ теченіе двухъ предыдущихъ лѣтъ послѣдовало значительное пониженіе цѣнъ на всѣ сельско-хозяйственныя произведенія; въ отчетномъ году, какъ видно изъ прилагаемой при семъ вѣдомости, *осенніе* цѣны еще понизились въ четверти ржи на $42\frac{1}{2}$ коп., ржаной муки на $38\frac{1}{2}$ коп., пшеницы на $16\frac{1}{4}$ коп., ячменя

на $11\frac{3}{4}$ коп., овса на $9\frac{1}{4}$ коп. и гречихи на $7\frac{1}{4}$ коп.; лишь сѣно было дороже на 3 коп. и солома на $2\frac{1}{2}$ коп. пудъ. Равно и годовыя цѣны на главнѣйшіе предметы потребленія были въ среднемъ ниже прошлогоднихъ.

Такимъ образомъ обрисованное въ отчетѣ за прошлый годъ крайне затруднительное положеніе земледѣльческаго хозяйства, обусловливаемое непомѣрнымъ паденіемъ цѣнъ на хлѣбъ и отсутствіемъ спроса на него, ничуть не улучшилось. Помѣщичьи имѣнія въ большинствѣ приходятъ въ упадокъ, задолженность ихъ увеличивается, послѣдніе лѣса усиленно продаются; вслѣдствіе дороговизны наемнаго труда и отсутствія свободныхъ капиталовъ во многихъ дворянскихъ хозяйствахъ запашки уменьшены, обращены въ залежи или же отдаются крестьянамъ съ доли. Арендаторы попрежнему ведутъ хозяйство въ ущербъ имѣніямъ, заботясь лишь о своей выгодѣ; большинство изъ нихъ впрочемъ едва вырабатываютъ арендную плату. Хозяйства крестьянскія продолжаютъ улучшаться; личный трудъ крестьянина, скромныя потребности его жизни и посторонніе заработки значительно умѣряютъ для него тяжесть сельскохозяйственнаго кризиса.

б) Обезпеченіе народнаго продовольствія

(Приложеніемъ къ этой статьѣ служитъ вѣдомость № 3).

Удовлетворительный урожай хлѣбовъ и картофеля признанъ Комиссіею Народнаго Продовольствія обезпечивающимъ продовольствіе населенія до будущей жатвы и потому въ этихъ цѣляхъ не представлялось надобности принимать никакихъ чрезвычайныхъ мѣръ; но, какъ всегда, нуждавшимся крестьянамъ были выдаваемы ссуды хлѣба изъ запасныхъ магазиновъ. Изъ прилагаемой при семъ вѣдомости объ этихъ магазинахъ видно, что въ теченіе года выдано было озимаго и ярового хлѣба 136006 четвертей, сравнительно съ 1887 годомъ менѣе на 2916 четвертей. Кромѣ того нѣкоторымъ изъ крестьянъ, пострадавшихъ отъ пожаровъ, выдачи были безвозвратныя пособія изъ остатковъ суммъ, отпущенныхъ для губерніи бывшею Высочайше учрежденною Комиссіею для оказанія помощи жителямъ по случаю неурожая 1867 года.

Продовольственные запасы губерніи къ концу отчетнаго года представляются въ слѣдующемъ видѣ:

а) *Хлѣбные*: въ 1227 сельскихъ запасныхъ магазинахъ состояло озимаго и ярового хлѣба $417198\frac{1}{4}$ четвертей и кромѣ того въ ссудахъ за крестьянами числилось $30872\frac{3}{4}$ четв.; противу предыдущаго года хлѣбная недоимка уменьшилась на $20853\frac{1}{2}$ четверти, а сравнительно съ 1886 г. на 33 тыс. четвертей. Самыми недоимочными по хлѣбнымъ ссудамъ являются уѣзды Чериковскій ($7\frac{1}{2}$ т. четв.) и Гомельскій (7 т. четв.); менѣе всего числится хлѣбныхъ ссудъ на Горецкомъ (до 500 четв.), Чаусскомъ и Быховскомъ уѣздахъ (300 четвертей).

б) *Денежныя*: губернскаго продовольственнаго капитала, состоящаго въ вѣдѣніи Хозяйственнаго Департамента Министерства Внутреннихъ Дѣлъ, находится къ 1 Января 1889 г. 348643 руб. 44 коп.; сословнаго продовольственнаго капитала 56393 руб. 2 коп. и остатковъ отъ суммъ, отпущенныхъ для губерніи по случаю неурожая 1867 г., 9570 руб. 93 копейки. Всего состоитъ налицо денежныхъ запасныхъ средствъ 414607 руб. 39 коп., сравнительно съ предыдущимъ го-

домъ болѣе на 8004 руб. 78 копѣекъ. Затѣмъ на жителяхъ губерніи числится въ долгу:

а) губернскаго капитала.	3899 руб. 43 коп.
б) общаго по Имперіи продовольственнаго капитала:	
недоимки по ссудамъ	60272 — 66 —
— — — сборамъ	2669 — 86 —
	<hr/>
	62942 — 52 —
в) ссуды изъ суммъ, отпущенныхъ по случаю неурожая 1867 г. —	428 — 91 —

Всего продовольственные долги по губерніи простираются на сумму 67270 р. 86 коп.; сравнительно съ предыдущимъ годомъ они уменьшились на 37308 руб. 68 копѣекъ.

Недоимкою по общему продовольственному капиталу, въ числѣ коей состоитъ на разорочкѣ 10649 руб. 16 коп., наиболѣе обремененъ Климовичскій уѣздъ (24½ тыс. руб.) и почти совершенно отъ нея очистились уѣзды Сѣнненскій и Гомельскій, такъ какъ за первымъ остается 127 руб., а за вторымъ только 6 рублей.

в) Промышленность заводская и фабричная.

(Приложеніемъ къ этой статьѣ служитъ вѣдомость № 4).

Положеніе фабрично-заводскаго дѣла въ Могилевской губерніи въ теченіе отчетнаго года не измѣнилось. По причинамъ, изложеннымъ въ прошлогоднемъ отчетѣ, эта отрасль промышленности не имѣетъ здѣсь широкаго развитія, каковаго никогда и не достигала.

Составленные Губернскимъ Статистическимъ Комитетомъ, на основаніи показаній фабрикантовъ и заводчиковъ, свѣдѣнія показываютъ, что въ отчетномъ году дѣйствовало въ губерніи 605 фабрикъ и заводовъ, на нихъ было постоянныхъ рабочихъ 3442 человека, сумма производительности этихъ заведеній опредѣляется въ 3108113 рублей. Сравнительно съ предыдущимъ годомъ число фабрикъ и заводовъ увеличилось на 46, а сумма производства возвысилась на 3568 рублей. Увеличеніе замѣчается преимущественно въ числѣ заводовъ съ мелкимъ производствомъ, какъ то: круподерныхъ, маслобойныхъ, кирпичныхъ.

Изъ общаго числа заводскихъ и фабричныхъ заведеній находится въ городахъ 203, производящія на сумму 682249 рублей и въ уѣздахъ 402, съ производительностію въ 2425864 рубля. Сумма производства городской фабрично-заводской промышленности составляетъ 21,9% производительности всей губерніи. Первое мѣсто по числу фабрикъ и заводовъ, какъ и прежде, занимаетъ г. Могилевъ (110 заведеній), по суммѣ же производства — Гомель (свыше 314 т. рублей). По-прежнему обильнѣйшій по числу фабрикъ и заводовъ — уѣздъ Гомельскій (97), на сторонѣ котораго и наибольшая производительность (1113000 руб.); въ этомъ уѣздѣ находится самая значительная изъ фабрикъ губерніи — писчебумажная кн. Паскевича, выработавшая на сумму 875½ т. рублей.

Винокуренныхъ заводовъ, которые въ экономическомъ отношеніи имѣютъ въ губерніи самое важное значеніе, дѣйствовало въ году 81, на 2 больше сравнительно съ 1887 г.; только 2 изъ нихъ находятся въ г.г. Оршѣ и Копыси, остальные

сосредоточены въ уѣздахъ и исключительно въ рукахъ помѣщиковъ. Самое болѣе число заводовъ въ уѣздахъ Климовичскомъ (13) и Чериковскомъ (12), а наименьшее—въ Быховскомъ и Чаусскомъ (по 3). Въ теченіе года выкурено 46755991¹/₄ градусовъ безводнаго спирта, или 1168899³/₄ ведеръ вина 40°/о крепости, относительно предшествовавшаго года болѣе на 210993³/₄ ведра.

Производство спирта, котораго въ прежніе годы обыкновенно не доставало на мѣстное потребленіе, въ отчетномъ году превысило мѣстный расходъ на 247398 ведеръ.

Сумма винокуреннаго производства 1888 г. въ губерніи доходить до 540 т. руб.; слѣдовательно производство это занимаетъ второе мѣсто послѣ писчебумажнаго, за нимъ же въ нисходящемъ порядкѣ слѣдуютъ: соломенно-массное, простиравшееся на сумму до 224 т. руб., проволоочно-гвоздильное — свыше 193 т. руб., кожевенное — до 185 т. руб., сѣно-прессовальное — на 168 т. руб. и крупчатное — на 128 т. рублей.

Г) Т О Р Г О В Л Я.

(Приложеніемъ къ этой статьѣ служатъ вѣдомости № 5—8).

Въ отчетномъ году по губерніи выдано было разнаго рода торговыхъ свидѣтельствъ и билетовъ годовыхъ 11367 и полугодовыхъ 715, итого 12082.

О распредѣленіи числа торговыхъ документовъ по разрядамъ можно судить по цифровымъ даннымъ, заключающимся въ прилагаемой при семъ вѣдомости. Данныя эти указываютъ, что наибольшее количество выданныхъ документовъ составляютъ промысловыя свидѣтельства на мелочный торгъ (3693) и билеты на торговля и промышленныя заведенія при этихъ свидѣтельствахъ (3978); за ними идутъ билеты при свидѣтельствахъ 2 гильдіи (1166) и приказчиьи свидѣтельства 2 класса (1040). Число купеческихъ свидѣтельствъ незначительно: по второй гильдіи (для самихъ купцовъ) 795 и по первой только 34.

Изъ приложенной при семъ сравнительной вѣдомости о количествѣ торговыхъ свидѣтельствъ и билетовъ, выбранныхъ за три послѣдніе года, видно, что цифра ихъ была больше противу 1886 года на 1091, а противу 1887 г. на 2502. Наибольшее увеличеніе замѣчается въ выборкѣ билетовъ и свидѣтельствъ на мелочный торгъ (первыхъ на 1136 и вторыхъ на 766). Въ отдѣльности по уѣздамъ болѣе значительное увеличеніе оказывается въ Могилевскомъ (на 490) и Оршанскомъ (449) и ничтожное въ Горецкомъ (30).

Сумма торговаго сбора, вырученная отъ продажи этихъ документовъ, въ отчетномъ году составила 13091 руб. 35 коп., противу 1887 г. она больше на 8196 руб. 93 копѣйки.

Разсматривая далѣе свѣдѣнія о числѣ и родѣ торговыхъ заведеній, оказывается, что въ губерніи въ 1888 г. существовало сихъ заведеній 8495 и годовой оборотъ ихъ равнялся 17869184 руб.; изъ этого числа было предпріятій купеческихъ, какъ платящихъ дополнительный раскладочный сборъ, такъ и освобожденныхъ отъ него, 827 съ оборотомъ въ 8991376 руб.; затѣмъ лавокъ, корчемъ, трактировъ и т. п. заведеній, содержимыхъ по свидѣтельствамъ мелочнаго торговаго, 3708 съ оборотомъ въ 7003358 руб., и наконецъ шкафовъ, угловъ и другихъ заведеній, содержимыхъ

по билетамъ мелочнаго торгова, 3960 съ оборотомъ въ 1874450 рублей. Средній годовою оборотъ одного заведенія вообще по всемъ родамъ торговли равняется 2103 руб., въ торговлѣ купеческой онъ восходитъ до 10872 руб. и уменьшается для мелочной торговли по свидѣтельствамъ до 1888 руб. и по билетамъ до 445 рублей. Сравнительно съ предыдущимъ годомъ общес число предпріятій было больше на 1938 и сумма оборота увеличилась на 409722 руб.; въ частности же замѣчается, что число купеческихъ предпріятій было нѣсколько меньше, но зато увеличилось число заведеній мелочныхъ. Средній оборотъ одного заведенія уменьшился по всемъ родамъ торговли.

По количеству торговыхъ заведеній и по суммѣ оборота первое мѣсто принадлежатъ Могилевскому уѣзду (включая и г. Могилевъ), имѣющему 1802 заведенія съ оборотомъ свыше 5½ миллионъ рублей; за нимъ идутъ уѣзды: Гомельскій (заведеній 1110, оборотъ 3 миллион), Оршанскій и Рогачевскій; послѣднее мѣсто занимаютъ уѣзды: Быховскій, Сѣненскій и Чаусскій, имѣющій всего 319 заведеній съ оборотомъ въ 400 т. рублей.

Почти вся торговля въ Могилевской губерніи находится въ рукахъ евреевъ и, какъ показываютъ приведенныя данныя, она по преимуществу мелочная. Купеческая торговля по свидѣтельствамъ 2 гильдіи имѣетъ весьма незначительные обороты и, въ большинствѣ случаевъ, обуславливается не размѣромъ торговыхъ помѣщеній и количествомъ товаровъ, а единственно только родомъ ихъ; купцы 1-й гильдіи попрежнему все евреи и большая часть изъ нихъ берутъ торговля свидѣтельства не потому, чтобы производимая ими торговля требовала выборки этихъ дорогихъ документовъ, а съ цѣлью воспользоваться правомъ перечисленія въ другіе города Имперіи, находящіеся внѣ района, назначеннаго для постоянной еврейской осѣлости. Главнѣйшими торговыми центрами губерніи служатъ города: Могилевъ, Гомель, Орша и м. Вѣтка. Могилевъ причисленъ въ торговомъ отношеніи къ 3-му классу, Гомель къ 4-му, а уѣзды ихъ и все остальные города съ уѣздами къ 5-му классу.

Что касается вліянія, оказываемаго на торговлю проходящими черезъ губернію желѣзными дорогами, то объ этомъ подробно сказано было въ предыдущемъ отчетѣ и отчетный годъ не внесъ въ этомъ отношеніи никакихъ измѣненій. Ярмарочная торговля продолжаетъ падать, что особенно стало замѣтно въ Гомелѣ послѣ соединенія его съ Полѣскими желѣзными дорогами.

Особенно значительныхъ ярмарокъ въ губерніи вовсе не бываетъ, но по сравнительнымъ съ другими оборотамъ къ числу первыхъ здѣшнихъ ярмарокъ можетъ быть отнесено пять: 3 въ г. Гомелѣ, одна въ м. Любавичахъ, Оршанскаго уѣзда, и одна въ м. Хославичахъ, Метиславльскаго уѣзда. Подробныя свѣдѣнія о нихъ значатся въ прилагаемой при семъ вѣдомости, изъ которой видно, что на самой главной ярмаркѣ губерніи—Васильевской (въ Гомелѣ съ 1 по 8 Января), привозъ товаровъ былъ на сумму 223 т. рублей, а продажа—на 148 т. рублей; сравнительно съ предыдущимъ годомъ оборотъ ея уменьшился до 70 т. рублей.

д) Движеніе населенія.

(Приложеніемъ къ этой статьѣ служатъ вѣдомости № 9—10).

По статистическимъ свѣдѣніямъ за отчетный годъ, жителей въ Могилевской губерніи числится 1326468 душъ, изъ нихъ 663366 душъ мужескаго и 663102

женскаго пола. Количество населенія въ каждомъ городѣ и уѣздѣ съ распределе-
ніемъ по вѣроисповѣданіямъ и сословіямъ, значится въ прилагаемыхъ при семъ
вѣдомостяхъ.

Вообще въ губерніи первое по численности мѣсто принадлежитъ правосла-
вному населенію, составляющему 83% всего числа жителей; затѣмъ идутъ евреи,
составляющіе 13% населенія, и католики—2,8%, а остальные 1,1% упадаютъ на
долю раскольниковъ, протестантовъ, единовѣрцевъ, армяно-григоріанъ и магометанъ.

Крестьяне составляютъ 73,1% всего населенія, городскія сословія—17,8%,
дворяне—1,7%, военные—0,6%, духовенство—0,5% и наконецъ иностранцы, а
равно и лица не принадлежащія ни къ одному изъ перечисленныхъ сословій—6,3%.

Населеніе 13 городовъ губерніи равняется 9,7% общаго ея населенія, при
чемъ изъ всего крестьянскаго сословія только 0,9% входитъ въ составъ город-
скаго населенія, въ которомъ первое мѣсто по численности (49%) принадлежитъ
евреямъ.

Степень густоты здѣшняго населенія опредѣляется слѣдующими цифровыми
данными. Вообще по губерніи, пространство которой исчислено въ 42218,7 кв.
верстѣ, приходится жителей обою пола на одну кв. версту 31 человекъ; въ от-
дѣльности по уѣздамъ цифра эта уменьшается до 22 человекъ на кв. версту и
восходитъ до 46.

По степени населенности уѣзды слѣдуютъ въ такомъ нисходящемъ порядкѣ:

Могилевскій	46	человѣкъ	на	квадратную	версту.
Гомельскій	40	—	—	—	—
Горецкій	39	—	—	—	—
Мстиславльскій	35	—	—	—	—
Чаусскій	33	—	—	—	—
Климовичскій	30	—	—	—	—
Чериковскій	29	—	—	—	—
Сѣнненскій	29	—	—	—	—
Оршанскій	25	—	—	—	—
Рогачевскій	24	—	—	—	—
Быховскій	22	—	—	—	—

Изъ прилагаемой при семъ вѣдомости о движеніи населенія за отчетный годъ
оказывается, что въ теченіе года было совершено въ губерніи 13500 браковъ,
изъ нихъ въ городахъ 832 и въ уѣздахъ 12668. Такимъ образомъ одинъ бракъ
приходится въ городахъ на 153 жителя обою пола, въ уѣздахъ на 94, а въ гу-
берніи на 98. По сравненію съ предыдущимъ годомъ, число браковъ увеличилось
на 2351.

Въ 1888 году родилось душъ мужскаго пола 35846 и женскаго 33258, итого
69104 души обою пола, на 5705 болѣе чѣмъ въ прошломъ году; изъ этого числа
родилось въ городахъ 4000 и въ уѣздахъ 65104. Среднимъ числомъ одинъ ро-
дившійся приходится въ городахъ на 31 жителя, въ уѣздахъ на 18 и по губерніи
на 19. Число родившихся мужскаго пола превышаетъ то же число женскаго въ
городахъ на 508, въ уѣздахъ на 2080, а всего по губерніи на 2588.

Умерло въ отчетномъ году 33339 душъ, изъ нихъ мужчинъ 17515 и женщинъ
15824, въ томъ числѣ въ городахъ 2884 и въ уѣздахъ 30955 душъ. Среднимъ
числомъ одинъ умершій приходится въ городахъ на 53 жителя, въ уѣздахъ на
32 и по губерніи на 39; сравнительно съ предыдущимъ годомъ число умершихъ
уменьшилось на 2431.

Общее число родившихся превышает число умерших на 35765 душ и собственн. мужинъ на 18331, а женщинъ на 17434. Эта прибыль населенія, равняющаяся 2,69% общего числа жителей губерніи, болѣе прибыли 1887 г. на 7136 душъ или на 0,56%.

Бывшія въ теченіи отчетнаго года переселенія въ Могилевскую губернію и выселенія изъ нея по обыкновенію настолько незначительны сами по себѣ и въ особенности по отношенію къ общему числу жителей губерніи, что не имѣютъ никакого вліянія на измѣненіе исчисленной цифры населенія.

II. ПОДАТИ И ПОВИННОСТИ.

а) Окладные сборы.

(Приложеніемъ къ этой статьѣ служитъ вѣдомость № 12).

Поступленіе въ отчетномъ году окладныхъ сборовъ, состоящихъ изъ оброчной подати, налога съ недвижимыхъ имуществъ, государственнаго поземельнаго налога, процентнаго сбора съ имѣній лицъ польскаго происхожденія и штрафнаго сбора за прописку по ревизіи душъ, выразилось въ слѣдующихъ цифрахъ:

Къ 1 Января 1888 г. осталось недоимокъ	60126 руб. 35 коп.
Оклада 1888 г. назначено	184436 — 71 —
Итого	244563 — 6 —

Въ теченіе года причислено:

Недоимокъ	5838 — 21 —
Оклада	117 — 73 —
Итого	5955 — 94 —

А всего слѣдовало взыскать 250519 — — —

Изъ того числа исключено:

Недоимокъ	355 руб. 11 коп.
Оклада	3173 — 24 —
Итого	3528 — 35 —

Поступило въ казначейство:

Недоимокъ	35302 — 85 —
Оклада	154882 — 70 —
Итого	190185 — 55 —

Всего исключено и взыскано 193713 — 90 —

Затѣмъ къ 1 Января 1889 г. осталось въ недоимкѣ:

Отъ прежнихъ лѣтъ	30306 — 60 —
Оклада 1888 г.	26498 — 50 —
Всего	56805 — 10 —

Оставшаяся недоимка, уменьшившаяся за отчетный годъ на 3321 руб. 25 коп., равняется 30,7% годового оклада. Большая часть ея—39850 руб. числится по % сбору съ имѣній лицъ польскаго происхожденія; затѣмъ слѣдуютъ: государствен- ный поземельный налогъ - 12240 руб., налогъ съ недвижимыхъ имуществъ - 4291 р., оброчная подать—421 руб. и штрафъ за прописку душъ—менѣе 2 рублей.

Изъ уѣздовъ особенно обремененъ этою недоимкою Мстиславльскій, на коемъ числится 11910 руб.; за нимъ слѣдуютъ Быховскій—10154 руб. и Чериковскій— 8264 рубля. Наименьшій долгъ, 545 руб., числится на Горецкомъ уѣздѣ.

Кромѣ показанной здѣсь цифры недоимки въ окладныхъ платежахъ, числи- лось еще на губерніи къ 1888 г. податныхъ недоимокъ и окладовъ, отсроченныхъ и разсроченныхъ, подлежащихъ взысканію за ненаступленіемъ сроковъ, 2748 р. 1 коп.; въ отчетномъ году исключено 2337 руб. 83 коп. и осталось затѣмъ къ 1 Января 1889 г. 410 руб. 18 копѣекъ.

б) Губернскіе и частные земскіе сборы.

По земскимъ сборамъ:

а) на губернскіе повинности, включая и сборъ на содержаніе духовенства, къ 1-му Января 1888 г. оставалось недоимокъ	181598 р. 35 к.
Окладъ 1888 г. составлялъ	368818 — 91 —
Причислено недоимокъ и оклада	24273 — 99 —
Изъ того числа исключено	53362 — 92 —
Поступило въ уплату недоимокъ и оклада	371461 — 4 —
Осталось недоимки къ 1889 году	149867 — 29 —

и б) на частныя повинности, куда входитъ и сборъ на содержаніе училищъ и школь въ селеніяхъ бывшихъ государственныхъ крестьянъ, оставалось къ 1888 году недоимокъ	18724 р. 42 к.
Окладъ 1888 г. составлялъ	15649 — 48 —
Вновь причислено недоимокъ и оклада	2939 — 10 —
Изъ того числа исключено	3514 — 6 —
Поступило въ теченіе года въ уплату недоимокъ и оклада	17893 — 78 —
Осталось къ 1 Января 1889 года	15905 — 16 —

Всего по земскимъ сборамъ недоимокъ къ 1888 г. оставалось	200322 — 77 —
Оклада 1888 г. назначено	384468 — 39 —
Итого	584791 — 16 —

Въ теченіе 1888 года причислено:

Недоимокъ	26442 — 74 —
Оклада	770 — 35 —
Итого	27213 — 9 —

А всего слѣдовало взыскать 612004 — 25 —

Изъ того числа исключено:

Недоимокъ	4479 — 77 —
Оклада	52397 — 21 —
Итого	56876 — 98 —

Поступило въ Казначейство:

Недоимокъ	100043 — 18 —
Оклада	289311 — 64 —
	Итого 389354 — 82 —

Всего взыскано и исключено 446231 — 80 —

Затѣмъ осталось къ 1-му Января 1889 года:

Недоимокъ	122242 — 56 —
Оклада	43529 — 89 —
	Итого 165772 р. 45 к.

Слѣдовательно недоимка по земскимъ сборамъ вообще уменьшилась на 34550 р. 32 коп., или на 8,9% годового оклада; весь же остающійся въ недоборѣ земскій сборъ составляетъ 43,1% оклада.

Недоимка эта сравнительно большею тяжестью лежитъ на уѣздахъ Климовичскомъ—25298 руб. и Рогачевскомъ—23461 руб.; наименьшее же количество ея осталось на Чаусскомъ уѣздѣ—4910 рублей.

Отправленіе всѣхъ денежныхъ земскихъ повинностей, по дѣйствующимъ смѣтамъ и раскладкамъ, обходится губерніи ежегодно въ сумму свыше полмилліона рублей. На покрытіе этого расхода только 15% получается отъ вспомогательныхъ земскому сбору источниковъ, какъ-то: съ торговыхъ и промысловыхъ свидѣтельствъ, съ недвижимыхъ городскихъ имуществъ, съ фабричныхъ и заводскихъ помѣщеній въ уѣздахъ; затѣмъ вся остальная цифра взимается съ земельной собственности, при чемъ упадаетъ на десятину:

1-го разрада	21 коп.
2-го	— 15 —
3-го	— 11,5 —
4-го	— 9,4 —
5-го	— 7,5 —
6-го	— 4,5 —

и сверхъ того на частныя повинности съ дворянскихъ имѣній взимается съ десятины порозрядно отъ 2 до 0,4 копѣйки. Такимъ образомъ наивысшій размѣръ земскаго обложенія удобной десятины въ Могилевской губерніи—23 коп. и самый меньшій—4,5 коп.; среднее обложеніе десятины въ имѣніяхъ недворянскихъ равняется 11,48 коп. и въ дворянскихъ—12,56 копѣйки.

в) Городскіе доходы и расходы.

(Приложеніемъ къ этой статьѣ служатъ вѣдомости № 13—15).

Изъ 13 городовъ губерніи 9 управляются по Городовому Положенію 1870 г., а остальные Думами прежняго устройства.

Состояніе городскихъ доходовъ и расходовъ за отчетный годъ подробно изложено въ прилагаемыхъ при семъ вѣдомостяхъ. Изъ помѣщенныхъ въ нихъ дан-

ныхъ видно, что въ сложности по всеѣмъ городамъ поступило доходовъ 242062 р. и произведено расходовъ 275535 руб., слѣдовательно общій по городскимъ бюджетамъ дефицитъ равняется 33473 рублямъ. Наибольшая передержка допущена въ Гомель—до 18 т. руб. и Могилевъ—свыше 15 т. рублей. Въ частности по нѣкоторымъ городамъ, какъ-то: въ Климовичахъ, Копыси, Чериковѣ, Быховѣ, Горкахъ и Сѣнноѣ доходы, хотя незначительно, превысили расходъ.

Сопоставленіе этихъ данныхъ съ таковыми за предыдущій годъ показываетъ, что въ городскихъ доходахъ послѣдовало уменьшеніе на 17543 руб. или на 6,7 %, напротивъ цифра расходовъ была болѣе прошлогодней на 19158 руб.; послѣдняя увеличилась главнымъ образомъ влѣдствіе единственной значительной затраты на производство городскихъ построекъ въ Могилевѣ и Гомелѣ.

Попрежнему наибольшіе доходы имѣетъ губ. г. Могилевъ (101 т. руб.) и за нимъ уѣздный Гомель (до 73 т. руб.), а наименьшіе — изъ уѣздныхъ городовъ Сѣнно (3 т. руб.) и Быховъ (до 4 т. руб.) и два заштатные — Бабиновичи (до 1½ руб.) и Копысь (свыше 2 т. рублей).

Недоимокъ въ городскихъ сборахъ къ 1889 г. осталось по городамъ губерніи 66283 руб. 68 коп., что составляетъ общую сумму недоборовъ какъ за прежнее время, такъ и за отчетный годъ. Наибольшее количество этихъ недоборовъ имѣетъ г. Гомель—до 24½ т. руб., послѣ него идутъ: Могилевъ съ цифрою недоимки свыше 13 т. руб., и Рогачевъ — свыше 7 т. руб.; по Климовичамъ, Чаусамъ и Мстиславлѣ недоимка колеблется между 4 и 4½ т. руб. и, постепенно уменьшаясь въ остальныхъ городахъ, она доходитъ по Бабиновичамъ до цифры менѣе 500 рублей. По городу Быхову недоимки вовсе нѣтъ.

Сравнительно съ 1887 г. цифра недоимокъ въ общемъ уменьшилась на 5334 р. 71 коп., и особенно по Гомелю (до 5 т. руб.); въ отдѣльности же она увеличилась въ Мстиславлѣ свыше 1 т. руб., въ Рогачевѣ, Горкахъ и Копыси свыше 500 р., въ Оршѣ и Климовичахъ до 500 руб., въ Чериковѣ и Бабиновичахъ меньше 200 рублей. Не казалась послѣдняго города, взиманіе недоимокъ въ остальныхъ едва ли можетъ быть признано успѣшнымъ.

На г.г. Рогачевѣ и Мстиславлѣ долговъ нѣтъ, на остальныхъ же семи городахъ, управляемыхъ по Гор. Пол. 1870 г., таковыхъ состоитъ 183853 руб. 26 коп., противу предыдущаго года болѣе на 45697 руб. 56 коп., т. е. на 33 %. Особенно обременены ими г.г. Могилевъ (до 91 т. руб.) и Гомель (74 т. руб.); они увеличили свой долгъ въ теченіе года первый на 29 т. и второй на 21 т. рублей. Задолженность Орши и Климовичъ опредѣляется суммою до 7 т. руб., Чаусъ и Черикова—менѣе 3 т. руб., а долгъ г. Копыси совсѣмъ незначителенъ—менѣе 400 рублей.

г) Выкупные платежи.

Къ отчетному году недоимки выкупныхъ платежей	
оставалось	97872 р. 58 к.
Окладъ 1888 года составлялъ	1540136 — 16 —
Итого	1638008 — 74 —

Въ теченіе года вновь причислено:

Недоимокъ	3189 — 64 —
Оклада	3 — 72 —
Итого	3193 — 36 —

А всего ожидалось къ поступленію 1641202 — 10 —

Изъ того числа исключено:

Недоимокъ	8473 — 24 —
Оклада	9359 — 64 —
Итого	17832 — 88 —

Взыскано недоимокъ	54652 — 77 —
— оклада	1517204 — 12 —
Итого	1571856 — 89 —

Всего взыскано и исключено . 1589689 — 77 —

Затѣмъ къ 1 Января 1889 г. осталось:

Недоимокъ	37936 — 21 —
Оклада	13576 — 12 —
Итого	51512 — 33 —

Въ томъ числѣ: а) на крестьянахъ бывшихъ помѣщичьихъ 33548 — 93 —

— — — государственныхъ 456 — 3 —

б) на помѣщикахъ взносовъ по перебору
крестьянскихъ платежей 13390 — 37 —

Изъ вышеизложеннаго оказывается, что недоимка выкупныхъ платежей уменьшилась въ теченіе отчетнаго года на 46360 руб. 25 коп.; вся она равняется 3,3% годового оклада.

Оставшаяся недоимка главнымъ образомъ упадаетъ на уѣзды: Чериковскій—13851 руб., Мстиславльскій—12321 руб. и Климовичскій 9994 руб.; Члусскій, Быховскій и Могилевскій уѣзды почти очистились отъ выкупной недоимки: за каждымъ изъ нихъ осталось всего менѣе 400 рублей.

Затѣмъ неуплаченной недоимки по всѣмъ окладнымъ сборамъ, поименованнымъ въ статьяхъ лит. а, б и г, оставалось къ 1888 г. на всѣхъ сословіяхъ 358321 р. 70 коп., къ 1 же Января 1889 г. таковой числится 274089 руб. 88 коп.; слѣдовательно въ отчетномъ году не только полностью поступилъ окладъ, но, какъ и въ прошлые годы, внесена и часть недоимки, накопленной до 1872 г., которая такимъ образомъ уменьшилась противу предыдущаго года на 84231 руб. 82 коп., т. е. на 23,5%. Сверхъ этого въ теченіе года поступило въ казну до 4 т. руб. окладныхъ сборовъ на 1889 годъ. Уменьшеніе недоимокъ послѣдовало по всѣмъ уѣздамъ кромѣ Чаусскаго; при чемъ по Рогачевскому и Гомельскому уѣздамъ такое выразилось въ довольно значительной для уѣзда суммѣ, превышающей 21 т. рублей.

д) Акцизные сборы.

Въ отчетномъ году акцизныхъ сборовъ по губерніи поступило всего 3712570 руб. 4 коп., сравнительно съ предыдущимъ годомъ болѣе на 147579 руб. 93 коп.

По статьямъ дохода поступившая сумма распределяется слѣдующимъ образомъ: на акцизы съ вина и спирта относится 3370550 руб. 4 коп.; на акцизы съ пива 27418 руб. 60 коп.; за бандероли на прессованные дрожжи 27415 руб.; патентнаго сбора поступило 163014 руб. 30 коп.; акциза съ освѣтительныхъ нефтяныхъ маселъ 7382 руб. 79 коп.; за бандероли на спички 4514 руб. 79 коп.; патентнаго сбора со спичечныхъ фабрикъ 200 руб.; табачныхъ бандеролей выбрано на 98484 руб. 52 коп.; за патенты, свидетельства и марки на право приготовления и продажи табачныхъ издѣлій получено 13590 рублей.

Доходъ съ нефтяныхъ продуктовъ и съ зажигательныхъ спичекъ, давшій въ общемъ 12097 руб. 68 коп., составляетъ новый акцизный налогъ, впервые введенный въ отчетномъ году. Изъ прежнихъ доходныхъ статей сравнительно съ предыдущимъ годомъ понизился только акцизъ за дрожжи на 14374 руб. 53 коп., что произошло вслѣдствіе продолжительной пріостановки одного дрожжево-винокурснаго завода и усиленнаго привоза дрожжей изъ другихъ губерній; затѣмъ по всемъ прочимъ статьямъ доходъ возвысился. Такъ акциза съ вина и спирта поступило болѣе на 131581 руб. 72 коп., не смотря на то, что мѣстное потребленіе вина противу 1887 г. уменьшилось на 58355¹/₄ ведеръ. Это объясняется тѣмъ, что значительно увеличился вывозъ его въ другія губерніи и за границу (на 184¹/₂ тыс. ведеръ). Акцизъ съ пива увеличился на 1917 руб. 60 коп.

Мѣсть для продажи питей находилось:

а) оптовыхъ складовъ вина	75
относительно 1887 г. болѣе на	5
б) оптовыхъ складовъ пива	6
противу 1887 г. болѣе на	3
в) заведеній раздробительной продажи	1243
сравнительно съ 1887 г. болѣе на	33

Сообразно увеличенію числа мѣсть продажи питей, возвышеніе патентнаго сбора выразилось въ цифрѣ 8365 руб. 80 копѣекъ.

Число табачныхъ фабрикъ уменьшилось на 1 и вообще выдѣлка табачныхъ издѣлій (кромѣ папиросъ) сократилась довольно значительно, но между тѣмъ табачный доходъ увеличился на 7997 руб. 25 коп., что объясняется съ одной стороны повышеніемъ акциза, а съ другой увеличеніемъ числа мѣсть продажи табачныхъ издѣлій: въ отчетномъ году оно дошло до 1000, на 15 болѣе сравнительно съ 1887 годомъ. Нельзя не отмѣтить, что въ губерніи начинается табаководство: въ теченіе года открылось 3 табачныхъ плантаціи, на коихъ собрано табаку 879¹/₂ пудовъ.

Въ отчетномъ году не было обнаружено злоупотребленій по выкуркѣ вина и выдѣлкѣ дрожжей ни на одномъ изъ заводовъ, но открыто три случая тайнаго винокурения внѣ заводовъ. Противу виновныхъ возбуждено было преслѣдованіе и они по судебнымъ рѣшеніямъ приговорены къ установленному закономъ взысканію. Случаевъ безпатентной продажи вина въ теченіе года обнаружено 628, на 18 меньше противу предыдущаго года. Виновные въ безпатентной торговлѣ хотя приговорены судомъ къ значительнымъ денежнымъ взысканіямъ, но почти все оказались несостоятельными и потому денежные взысканія замѣнены имъ арестомъ.

е) Мірскіе сборы.

(Приложеніемъ къ этой статьѣ служитъ вѣдомость № 16).

Мірскіе расходы крестьянъ какъ на волостныя, такъ и на сельскія потребности производятся изъ опредѣленныхъ общественными приговорами сборовъ. Последніе почти во всѣхъ сельскихъ обществахъ взимаются пропорціонально количеству надѣльной земли и только въ немногихъ обществахъ, а также съ безземельныхъ крестьянъ—по числу или ревизскихъ, или наличныхъ душъ.

Изъ прилагаемой при семъ подробной вѣдомости усматривается, что волостныхъ расходовъ въ отчетномъ году произведено 333759 р. и сельскихъ 215655 р., итого 549415 рублей. Изъ этой суммы употреблено: на жалованье сельскимъ и волостнымъ должностнымъ лицамъ 172779 руб.; на содержаніе сельской почты, для разъѣздовъ должностныхъ лицъ, на пересылку корреспонденціи и на канцелярскіе расходы 80249 руб.; на жалованье нижнимъ полицейскимъ служителямъ 40317 р.; на нужды пароднаго образованія 80770 р.; на ремонтъ и содержаніе церквей и на жалованье церковнымъ старостамъ и сторожамъ 44097 руб.; на устройство, ремонтъ и содержаніе общественныхъ зданій 52921 руб.; на содержаніе больницъ 6076 р.; на дорожную и подводную повинность 46812 руб.; остальные затѣмъ 25360 руб. израсходованы на разныя другія потребности.

Сравнительно съ предыдущимъ годомъ волостные расходы были меньше на 8845 руб., сельскіе же напротивъ увеличились на 62315 руб., такъ что въ общемъ сумма мірскихъ расходовъ больше прошлогодней на 53470 рублей. Увеличеніе расходовъ замѣчается главнымъ образомъ по исполненію дорожной повинности—до 31000 руб., на народное образованіе—до 18000 руб. и на содержаніе должностныхъ лицъ—свыше 13¹/₂ тысячъ рублей.

Опредѣляя размѣръ платежа, падающаго на десятину и на душу, оказывается, что на пополненіе цифры мірскихъ расходовъ отчетнаго года пришлось въ среднемъ на десятину 38 коп., на ревизскую душу, получившую земельный надѣлъ, 1 р. 79 коп. и на наличную душу мужескаго пола 1 р. 15 копѣекъ. Наибольшій размѣръ платежа съ десятины былъ 81 коп., съ ревизской души 2 р. 93 коп. и съ наличной 1 руб. 60¹/₄ коп. (въ Могилевскомъ уѣздѣ) и наименьшій—съ десятины 21¹/₂ коп., съ ревизской души 1 руб. 7¹/₄ коп. и съ души наличной 65¹/₄ коп. (въ Климовичскомъ уѣздѣ).

ж) Отправленіе натуральныхъ повинностей.

(Приложеніемъ къ этой статьѣ служитъ вѣдомость № 17).

На населеніи Могилевской губерніи лежатъ слѣдующія натуральныя земскія повинности: дорожная, подводная, квартирная и воинская.

Кромѣ нѣкоторыхъ дорожныхъ сооруженій, содержимыхъ на счетъ земскаго сбора, о коихъ сказано будетъ ниже, въ статьѣ „Дороги, мосты и перевозки,“ всѣ грунтовыя дороги: почтовые, военно-торговія или транспортныя и проселочныя съ мостами, плотинами, дамбами и гатями исправляются натурою; при чемъ личный трудъ лежитъ на сельскихъ обществахъ, а необходимый для дорожныхъ со-

оруженій лѣсной матеріалъ дается помѣщиками. Въ отчетномъ году на починку дорогъ поставлено было рабочихъ кованныхъ 30905 и пѣшихъ 71413, итого 102318 человекъ, относительно предшествовавшаго года болѣе на 6130; стоимость произведенныхъ работъ, включая и лѣсные матеріалы, опредѣляется въ 74223 руб., на 14966 руб. менѣе противъ 1887 года.

Выражающая стоимость дорожной повинности сумма распределяется между уѣздами такимъ образомъ:

на Гомельскій упадасть	12,2%
— Чериковскій —	11,8—
— Горенскій —	11,7—
— Рогачевскій —	10,4—
— Могилевскій —	10,2—
— Быховскій —	9,2—
— Чаусскій —	9,2—
— Сѣнненскій —	8,8—
— Оршанскій —	6,1—
— Мстиславльскій —	6—
— Климовичскій —	4,2—

По вопросу о равномерности распределенія этой повинности, лежащей исключительно на землевладѣннн, нельзя не остаться при томъ же взглядѣ, какой высказанъ былъ въ отчетѣ за прошлый годъ: непропорціональность ея тяжести съ территоріею уѣздовъ замѣчается попрежнему (хотя уѣзды, гдѣ въ 1887 г. замѣчено было наиболѣе рѣзкое несоотвѣтствіе, въ отчетномъ году уступили свое мѣсто другимъ); попрежнему на нее сильно вліяютъ условія мѣстности, слѣдовательно равномернаго выполненія дорожной повинности нельзя достигнуть иначе, какъ путемъ переложенія ея изъ натуральной въ денежную.

Въ исполненіе подводной повинности, къ которой привлекаются лишь податныя сословія, при передвиженіи войскъ, для разѣздовъ нижнихъ чиновъ корпуса жандармовъ и полиціи, для новобранцевъ и арестантовъ, поставлено въ отчетномъ году 23636 подводъ; изъ нихъ 3242 за контрмарки, 2944 за прогоны и квитанціи и 10450 бесплатно. Противъ 1887 г. подводъ поставлено менѣе на 200.

Для опредѣленія равномерности подводной повинности въ различныхъ мѣстностяхъ губерніи точныхъ данныхъ не доставлено, и хотя жалобъ на обременительность ея не поступало, но въ общемъ все-таки нельзя не признать, что она, какъ всякая натуральная повинность, не можетъ быть абсолютно равномерною.

Квартиры въ натурѣ отводились: а) для нѣкоторыхъ полицейскихъ урядниковъ, до утвержденія въ законодательномъ порядкѣ давно возбужденнаго вопроса объ обращеніи этой повинности въ денежную, и б) для почлеговъ и днесокъ пересылаемыхъ по этапу арестантовъ. Для этого въ губерніи на этапныхъ трактахъ назначено 24 пункта; въ нѣкоторыхъ изъ нихъ устроены особыя помѣщенія для арестантовъ, а въ нѣкоторыхъ они размѣщаются въ отводимыхъ поочередно обывательскихъ домахъ. Вслѣдствіе жалобъ населенія на неуравнительность отбыванія этапной повинности, признано было возможнымъ переложить ее въ денежную, съ принятіемъ на счетъ губернскаго земскаго сбора, и необходимый для этого расходъ внесенъ былъ въ проектъ земской смѣты, но, по Высочайшему повелѣнію 9 Іюня 1887 г., таковой оставленъ безъ утвержденія, а Министру Внутреннихъ Дѣлъ предоставлено объ измѣненіи существующаго по этому предмету порядка войти съ особымъ представленіемъ.

И въ отчетномъ году населеніе губерніи исполнило воинскую повинность по закону 1 Января 1874 года въ установленномъ порядкѣ; призывъ начался 1 Ноября и окончился отдѣльно по уѣздамъ 13—28 Ноября; продолжительность дѣйствій уѣздныхъ по воинской повинности Присутствій въ участкахъ 3—11 дней.

Подробныя свѣдѣнія по выполненію призыва изложены въ прилагаемой при семъ вѣдомости, изъ данныхъ которой между прочимъ видно, что призыву подлежало всего 14303 человека, изъ нихъ не явилось 261. По разверсткѣ назначено было къ поступленію на службу 4073 и это число принято въ войска безъ недобора, при чемъ зачтена одна рекрутская квитанція; въ ратники ополченія зачислено 7893 человека. Сравнительно съ предыдущимъ годомъ число призывавшихся увеличилось на 33, неявившихся было больше на 84, число принятыхъ на службу увеличилось на 24, а число зачисленныхъ въ ополченіе уменьшилось на 582.

Въ отчетномъ году, на основаніи Высочайше утвержденныхъ 8 Мая 1887 г. временныхъ правилъ, произведенъ былъ въ губерніи второй учебный сборъ запасныхъ нижнихъ чиновъ, сроковъ службы 1883 и 1878 годовъ. По росписанію Главнаго Штаба назначено было изъ всѣхъ уѣздовъ 2096 нижнихъ чиновъ, а по призывнымъ картамъ подлежало сбору 2149 человекъ; неврученныхъ призывныхъ картъ осталось 21; изъ получившихъ карты не явилось по законнымъ причинамъ 2, затѣмъ явившихся было 2126, изъ нихъ 284 освобождено отъ учебнаго сбора по неспособности и болѣзни и принято 1842. При выполненіи этого дѣла никакихъ затрудненій не встрѣтилось.

III. ОБЩЕСТВЕННОЕ БЛАГОУСТРОЙСТВО И БЛАГОЧИНІЕ.

а) Казенныя зданія.

Казенныхъ зданій, подвѣдомыхъ строительному отдѣленію Губернскаго Правленія, въ губерніи состоитъ 17, въ томъ числѣ 14 каменныхъ и 3 деревянныхъ.

Ни новыхъ построекъ, ни капитальныхъ работъ по перестройкѣ существующихъ зданій въ отчетномъ году не производилось; былъ только обычный ремонтъ губернаторскаго дома и присутственныхъ мѣстъ въ г.г. Могилевѣ и Климовичахъ, стоившій казнѣ 2497 руб. 70 коп., а также ремонтъ тюремныхъ замковъ въ Могилевѣ, Быховѣ, Рогачевѣ, Чериковѣ и Климовичахъ, стоившій 2537 руб. 52 копейки. Всего израсходовано изъ казны 5035 руб. 22 коп., сравнительно съ предыдущимъ годомъ менѣе на 10690 рублей.

По заключенію строительнаго отдѣленія на 1889 г. проектировано работъ по починкѣ и исправленію зданій присутственныхъ мѣстъ и губернаторскаго дома на 4049 руб. и тюремныхъ замковъ на 11137 рублей.

На счетъ суммъ, ассигнованныхъ изъ казны на сооруженіе православныхъ храмовъ, въ отчетномъ году закончена постройка каменной церкви въ с. Галичахъ, Климовичскаго уѣзда, на которую употреблено 4474 р. 68 копѣекъ. Затѣмъ начата постройка новыхъ церквей: трехъ каменныхъ въ м. Жлобинѣ, Рогачевскаго уѣзда, въ м. Шамовѣ, Мстиславльскаго уѣзда, и въ м. Сухаряхъ, Чаусскаго уѣзда, и одной деревянной въ с. Болотнѣ, Рогачевскаго уѣзда. На это въ теченіе года из-

держано 19629 руб. 96 коп.; общая же, назначенная на сооружение этих храмовъ сумма равняется: въ Жлобинѣ 34052 руб. 37 коп., въ Шамовѣ 23505 руб. 61 коп., въ Сухаряхъ 25680 руб. 72 коп. и въ Болотнѣ 8709 руб. 38 копѣекъ.

Итого постройка церквей въ 1888 г. стоила казѣ 24104 руб. 64 коп., противу предыдущаго года болѣе на 8469 руб. 29 копѣекъ.

б) Дороги, мосты и перевозки.

Могилевская губернія пересѣкается тремя желѣзными дорогами: *Московско-Брестскою*, проходящею по Оршанскому и Сѣнненскому уѣздамъ на протяженіи 162 верстѣ; *Либаво-Роменскою*—по Рогачевскому и Гомельскому уѣздамъ на протяженіи 139 верстѣ и *Орловско-Витебскою*—по сѣверо-восточному углу Оршанскаго уѣзда на протяженіи 66 верстѣ. Кромѣ того Гомельскій уѣздъ захватываютъ *Лунинецъ-Гомельская* линія, идущая въ направленіи отъ Гомеля къ Минской губерніи на протяженіи 37 верстѣ, и линія *Гомель-Брянская*, направляющаяся на такомъ же протяженіи отъ Гомеля къ Черниговской губерніи.

80507
Всѣ названныя дороги, проходя только по окраинамъ губерніи, ограничиваютъ значеніе свое для населенія лишь ближайшими къ нимъ мѣстностями и потому общее вліяніе ихъ на экономическую жизнь губерніи мало замѣтно. Относительно нѣкоторыхъ удобствъ, созданныхъ желѣзными дорогами для прилегающихъ къ нимъ мѣстностей, и тѣхъ затрудненій, какія въ свою очередь возникли съ проведеніемъ желѣзно-дорожныхъ линій, какъ на примѣръ уничтоженіе извознаго промысла, можно лишь повторить сказанное въ отчетѣ за прошлый годъ; какихъ либо новыхъ явленій въ этомъ отношеніи не замѣчено.

Послѣ желѣзныхъ дорогъ улучшенныя пути сообщенія составляютъ 3 линіи шоссе, находящіяся въ вѣдѣніи Министерства Путей Сообщенія: *Кіевское*, идущее черезъ уѣзды: Оршанскій, Горецкій, Могилевскій, Быховскій, Рогачевскій и Гомельскій, на протяженіи 319,93 вер.; *Могилевско-Бобруйское*—черезъ Могилевскій и Быховскій уѣзды, на протяженіи 71,54 вер. и *Московско-Варшавское*—черезъ уѣзды Климовичскій, Чериковскій, Быховскій и Рогачевскій, на протяженіи 204,04 верстѣ. За ними идетъ участокъ *Витебско-Орловскаго* шоссе, проходящій черезъ Оршанскій уѣздъ на протяженіи 50,56 верстѣ; послѣдній съ 1886 г. принятъ въ вѣдѣніе Губернскаго Распорядительнаго Комитета.

Въ положеніи шосейныхъ дорогъ и въ числѣ сооруженій на нихъ никакихъ существенныхъ измѣненій, относительно предыдущаго года, не произошло. Былъ лишь обыкновенный ежегодный ремонтъ шоссе и сооруженій, съ перестройкою части мостовыхъ сооруженій, утолщеніемъ наиболѣе слабыхъ верстѣ шоссе и капитальнымъ исправленіемъ нѣкоторыхъ станціонныхъ домовъ.

На счетъ губернскаго земскаго сбора въ губерніи содержатся только упомянутый выше участокъ *Витебско-Орловскаго* шоссе и подъѣздная шоссированная дорога отъ г. Орши до Оршанскаго желѣзно-дорожнаго вокзала; всѣ же прочія какъ почтовыя, такъ и другія грунтовыя дороги съ мостами и перевозами содержатся и исправляются въ порядкѣ исполненія натуральныхъ повинностей, за исключеніемъ лишь двухъ паромныхъ переправъ, 16 мостовъ, 1 дамба и 3 плотинъ, содержащихся также на суммы земскаго сбора, и одного моста, ремонтируемаго съ пособіемъ отъ земства. На исправленіе содержимыхъ земствомъ сооруженій въ отчет-

номъ году израсходовано 9079 руб., сравнительно съ 1887 годомъ меньше на 8152 рубля.

Состояніе грунтовыхъ почтовыхъ дорогъ въ губерніи осталось безъ измѣненія; вообще говоря, оно вполне удовлетворительное.

в) Почты, телеграфы, страхованіе и кредитныя учрежденія.

(Приложеніемъ къ этой статьѣ служатъ вѣдомости № 18—20).

Въ отчетномъ году въ губерніи не было ни упраздненія или открытія почтовыхъ трактовъ, ни измѣненія въ числѣ почтовыхъ станцій и въ комплектахъ состоящихъ на нихъ лошадей. Къ 1889 г. осталось попрежнему 53 почтовыхъ станцій съ комплектомъ въ 504 лошади для возки почтъ и для надобностей проѣзжающихъ, и 2 станціи съ 2 лошадьми каждая исключительно для перевозки почтъ на сосѣдніе желѣзно-дорожные вокзалы. Общій расходъ пзъ земскихъ сборовъ по содержанію почтовыхъ станцій простирался до 54949 руб. 38 коп.; сравнительно съ предыдущимъ годомъ онъ былъ меньше на 4543 руб. 96 копѣекъ.

Въ теченіе отчетнаго года открыто три почтовыхъ отдѣленія, для приѣма и выдачи всякаго рода корреспонденціи, въ мѣстечкахъ: Шамовѣ, Мстиславльскаго уѣзда, и Петровичахъ, Климовичскаго уѣзда, состоящихъ на проселочныхъ трактахъ, и въ с. Добрушѣ, находящемся на Гомель-Брянской желѣзной дорогѣ. Существовавшія въ г. г. Могилевѣ, Гомелѣ, Климовичахъ и м. м. Руднѣ, Любавичахъ и Краснопольѣ почтово-телеграфныя учрежденія преобразованы: первыя три въ почтово-телеграфныя конторы, а три послѣднія—въ почтово-телеграфныя отдѣленія, такъ что въ губерніи къ 1889 г. состоитъ 12 почтово-телеграфныхъ конторъ, 7 почтовыхъ и 13 почтово-телеграфныхъ отдѣленій и 30 почтовыхъ станцій съ приѣмомъ и выдачею корреспонденціи.

Положеніе телеграфной части сравнительно съ 1887 годомъ осталось безъ всякаго измѣненія: на 25 почтово-телеграфныхъ учрежденіяхъ губерніи состоитъ 39 аппаратовъ, телеграфныхъ проводовъ 33, протяженіе ихъ 1118 верстъ.

Въ жалобныя книги почтовыхъ станцій проѣзжающими записано 17 жалобъ, изъ коихъ почтовымъ начальствомъ 9 оставлено безъ послѣдствій, а по 8 сдѣланы административныя взысканія съ виновныхъ почтосодержателей, писарей, старость и ямщиковъ.

Прочно установившееся въ губерніи обязательное страхованіе отъ огня построекъ въ селеніяхъ, на основаніи Положенія 25 Іюня 1867 г., годъ отъ года расширяется, привлекая къ себѣ и лицъ, не принадлежащихъ къ крестьянскому и мѣщанскому сословіямъ, для коихъ участіе въ страхованіи необязательно; число стросній, страхуемыхъ не по обязательной нормальной оцѣнкѣ (въ 30 руб. домъ), а по особой оцѣнкѣ (до 500 руб.), приближающейся къ дѣйствительной стоимости ихъ, болѣе и болѣе возрастаетъ.

Къ 1 Января отчетнаго года во взаимномъ губернскомъ страхованіи застраховано было 293296 строеній, оцѣненныхъ въ 29894213 руб. съ страховымъ платежемъ 210082 руб. въ годъ; въ теченіе года число застрахованныхъ строеній

прибавилось на 838 съ ежегоднымъ страховымъ платежемъ 1821 руб.; затѣмъ всѣхъ строеній въ 1883 г. застраховано было 293134, оцѣнены они въ 30141470 руб., а страховыхъ платежей причиталось 211903 рубля. Страхового сбора вмѣстѣ съ недоимкою поступило 266177 руб.; израсходовано же на страховыя вознагражденія, на управленіе страхованіемъ и на другіе предметы 162005 руб., затѣмъ годовая прибыль составляетъ 101172 руб.; увеличившійся на эту сумму запасный страховой капиталъ къ 1889 г. достигъ 423428 рублей.

Во второй половинѣ 1886 г. положено начало взаимному страхованію отъ огня имущества въ г.г. Могилевѣ и Гомелѣ. Два первыхъ года существованія учрежденныхъ для этого городскихъ обществъ далъ имъ еще весьма скромныя обороты, такъ что страховой капиталъ Могилевскаго Общества къ 1889 г. ограничивается 14258 руб., противу предыдущаго года онъ увеличился на сумму свыше 3½ т. руб., а капиталъ Гомельскаго общества, увеличившись въ теченіе отчетнаго года на сумму до 2 т. руб., достигъ только 4044 руб.; но открытіе этихъ обществъ, во всякомъ случаѣ, должно благотворно вліять на экономическое положеніе домовладѣльцевъ, такъ какъ частныя страховыя общества вынуждены будутъ и уже сбавили страховую премію; такимъ образомъ страхованіе удешевится и сдѣлается болѣе доступнымъ для недостаточнаго класса.

Подробныя свѣдѣнія объ операціяхъ поименованныхъ страховыхъ учрежденій значатся въ особой при семь прилагаемой вѣдомости.

Въ губерніи состоитъ 5 кредитныхъ учрежденій, изъ нихъ 3 правительственныхъ—Отдѣленіе Дворянскаго земельного Банка, Отдѣленіе Крестьянскаго поземельнаго Банка и Отдѣленіе Государственнаго Банка, и 2 частныхъ—Могилевское общество Взаимнаго Кредита и Гомельскій городской общественный Банкъ; кромѣ послѣдняго всѣ они находятся въ губернскомъ городѣ. Подробныя данныя объ операціяхъ этихъ учрежденій изложены въ прилагаемой при семь особой вѣдомости, изъ которой между прочимъ видно:

По отдѣленію Дворянскаго Банка разрѣшено 19 заявленій о выдачѣ ссудъ, принято въ залогъ земли 5965 дес. и назначено ссуды 146000 рублей. Сравнительно съ предыдущимъ годомъ количество заложенной земли уменьшилось на 35351 дес., почти въ 7 разъ, а размѣръ ссуды—на 426800 руб., почти въ 4 раза. Наибольшее количество подвергнутой залогу земли (свыше 2 т. дес.) упадетъ на Горецкій уѣздъ, а наибольшая сумма сдѣланнаго долга (до 43 т. р.)—на Могилевскій; наименьшее количество земли (15 дес.) заложено въ Быховскомъ уѣздѣ, къ которому относится и самый малый размѣръ ссуды, едва превышающій 2 т. рублей. Въ Чаусскомъ и Оршанскомъ уѣздахъ Отдѣленіе Банка не имѣло никакихъ операцій.

По Отдѣленію Крестьянскаго Банка въ отчетномъ году совершено земельныхъ покупокъ 63, на 28 меньше противъ 1887 г.; куплено земли 15381 дес., относительно предыдущаго года менѣе на 4263 десятины. Общая покупная сумма равнялась 311395 руб. 5 коп., въ то число выдано изъ Банка ссуды 209909 руб. и уплачено покупателями изъ собственныхъ средствъ 101486 руб. 5 копѣекъ. Сравнительно съ предшествовавшимъ годомъ покупная сумма уменьшилась вообще на 52394 90 коп. и собственно выданная изъ Банка—на 50212 рублей. Наибольшее число покупокъ (15) приходится, какъ и въ прошломъ году, на Могилевскій уѣздъ, на сторонѣ котораго какъ наибольшее количество купленной земли (3318 д.), такъ и наибольшая покупная сумма (до 58 т. рублей). Наименьшее число покупокъ было въ Чериковскомъ уѣздѣ (2), наименьшее количество приобрѣтенной земли прихо-

дится на Горецкій уѣздъ (323 дес.) и наименьшая покупная сумма (до 7 т. р.) — на уѣздъ Климовичскій.

Общій годовой оборотъ коммерческихъ операцій Отдѣленія Государственнаго Банка превышалъ 24½ милліона рублей. Въ обществѣ Взаимнаго Кредита онъ былъ до 16½ милліоновъ и въ Гомельскомъ городскомъ Банкѣ свыше 2½ милліоновъ рублей. Сравнительно съ прошлымъ годомъ замѣчается нѣкоторое расширение операцій Отдѣленія Государственнаго Банка и сокращеніе ихъ въ двухъ частныхъ банкахъ, особенно въ Гомельскомъ.

Кромѣ поименованныхъ учрежденій, при волостныхъ правленіяхъ губерніи существуютъ ссудовспомогательныя кассы для мелкаго крестьянскаго кредита. Изъ прилагаемой при семъ вѣдомости объ этихъ кассахъ усматривается, что оборотный капиталъ ихъ къ 1888 г. равнялся 560716 руб. 58 коп., въ теченіе года выдано ссудъ на сумму 488521 руб. 21 коп. и къ 1 Января 1889 г. оборотный капиталъ достигъ 630085 руб. 97 коп.; такимъ образомъ онъ увеличился на 69369 р. 39 коп., т. е. на 12,3%.

г) Народная нравственность.

(Приложеніемъ къ этой статьѣ служатъ вѣдомости № 21 и 22).

Число преступленій, подсудныхъ Окружному Суду, составляетъ въ отчетномъ году 2076; сравнительно съ предшествовавшимъ годомъ оно увеличилось на 203; осужденныхъ судомъ къ разнаго рода наказаніямъ было 614 человекъ (541 мужчина и 73 женщины); противъ 1887 г. болѣе на 39.

Разсматривая число преступленій и осужденныхъ по отношенію къ общему количеству населенія губерніи, оказывается, что одинъ преступный случай приходится на 638 человекъ, одинъ осужденный на 2160 человекъ всего населенія и одинъ осужденный мужчина на 1226 человекъ мужскаго населенія, а одна осужденная женщина на 9083 души женскаго населенія. При сравненіи же между собою чисель осужденныхъ мужчинъ и женщинъ найдемъ, что на 100 мужчинъ приходилось 13 женщинъ.

По категоріямъ преступленія отчетнаго года распредѣлялись въ слѣдующемъ порядкѣ:

	случаевъ:	осужденныхъ:
а) противъ чужой собственности	906	242
б) — жизни, здравія, чести и свободы частныхъ лицъ	530	108
в) — общественнаго благоустройства и благочинія.	202	95
г) — порядка управленія	106	76
д) по службѣ государственной и общественной	89	24
е) противъ имущества и доходовъ казны	75	50
ж) — правъ семейственныхъ	68	2
и) — постановленій о повинностяхъ государственныхъ и земскихъ	43	2
і) — законовъ о состояніяхъ	1	1
Итого	2076	614

Общій характеръ преступныхъ дѣяній не представляетъ собою ничего выдающагося и особенной разности въ эгомъ отношеніи съ годами предшествовавшими не замѣчается.

Какъ изъ года въ годъ подтверждается, наибольшая часть осужденныхъ падаетъ на крестьянское сословіе, именно 46,4%, затѣмъ мѣщанъ осуждено 37,8%, военныхъ 6%, дворянъ 1,8%, почетныхъ гражданъ и купцовъ 0,8% и прочихъ сословій 7,2%.

По возрастамъ осужденные распредѣлялись такъ: наибольшая часть осужденій 27,7%, какъ и всегда, упадетъ на возрастъ отъ 21 до 30 лѣтъ, въ возрастѣ отъ 31 до 40 лѣтъ было осуждено 26%, отъ 41 до 50 лѣтъ—18,7%, отъ 17 до 20 лѣтъ—13%, отъ 51 до 60 лѣтъ—10,8% и наконецъ въ возрастѣ моложе 17 лѣтъ—2,7% и свыше 60 лѣтъ—1,1%.

Число преступленій и проступковъ, подлежащихъ разбирательству Мирowychъ Судей, по всѣмъ 5 судебно-мировымъ округамъ губерніи дошло въ отчетномъ году до 19807; сравнительно съ 1887 г. оно увеличилось на 606. Наибольшее число преступныхъ случаевъ падаетъ на Гомельскій округъ—5721, за нимъ идутъ округа: Чериковскій—4766, Могилевскій—3472, Оршанскій—3233 и Горецкій—2615.

Затѣмъ изъ данныхъ, заключающихся въ прилагаемой подробной вѣдомости о дѣятельности волостныхъ судовъ по подсуднымъ имъ проступкамъ, видно, что въ теченіе года привлечено было къ волостному суду крестьянъ 11726; изъ этого числа обвинено и присуждено къ разнымъ наказаніямъ 9043 человекъ. Относительно предыдущаго года цифра привлеченныхъ къ суду увеличилась на 522, а цифра осужденныхъ—на 466.

Въ отчетномъ году, за неимѣніе или просрочку письменныхъ видовъ, было задержано лицъ разнаго званія 334, на 8 менѣе относительно 1887; изъ нихъ оказалось 3 бѣжавшихъ изъ Сибири и 16 дезертировъ. Последніе большею частью принадлежатъ къ частямъ войскъ, расположенныхъ въ своей и сосѣднихъ губерніяхъ.

По приговорамъ городскихъ и сельскихъ обществъ сослано въ Сибирь на поселеніе 24 человекъ—то же число, что и въ предыдущемъ году; изъ нихъ 20 человекъ не принято въ среду обществъ послѣ суда и 4 предоставлено въ распоряженіе правительства самими обществами.

Въ отчетномъ году обнаружено было въ г. Могилевѣ дѣланіе фальшивой монеты 20 коп. достоинства; виновные задержаны и противъ нихъ возбуждено уголовное преслѣдованіе. Въ Могилевскомъ уѣздѣ было три случая сбыта такой монеты, а въ Оршанскомъ—нѣсколько единичныхъ случаевъ сбыта фальшивыхъ кредитныхъ билетовъ. Возбужденныя объ этомъ дѣла направлены по подсудности.

д) Р а с к о л ъ.

По свѣдѣніямъ отчетнаго года, общее число проживающихъ въ Могилевской губерніи раскольниковъ составляетъ около 20000 человекъ обою пола. Изъ этого числа 14480 душъ или 73,6% обитаетъ въ Гомельскомъ уѣздѣ—главномъ центрѣ раскола въ губерніи; за нимъ идутъ уѣзды: Сѣнненскій (3111 душъ), Рогачевскій (1280), Могилевскій (442), Чериковскій (163) и Оршанскій (163); въ Быховскомъ

уѣздѣ совсѣмъ незначительное количество послѣдователей раскола, а въ остальныхъ уѣздахъ ихъ вовсе нѣтъ.

Здѣшніе раскольники принадлежатъ преимущественно къ сектамъ: поповщинской (Бѣлокриницкой іерархіи) и безпоповщинской; но въ Гомельскомъ уѣздѣ водворены также бѣглопоповцы и штундисты. Въ отношеніи штундизма надо сказать, что влѣдствіе принятыхъ противъ главныхъ вожаковъ секты карательныхъ мѣръ, развитіе этого лжеученія замѣтно ослабѣло; большая часть послѣдователей его оставляетъ Гомельскій уѣздъ и переселяется въ Закавказье, куда въ отчетномъ году выбыло 18 семействъ. Оставшіеся здѣсь штундисты стали уже осторожны въ распространеніи ереси. Что же касается прочихъ раскольниковъ, то хотя они стойко держатся своихъ вѣроученій, но никогда не стремились къ проповѣдѣ и число ихъ послѣдователей ограничивается тѣснымъ кругомъ семьи, изъ рода въ родъ передающей ересь; въ отношеніяхъ къ православнымъ они попрежнему не проявляютъ никакой враждебности.

Въ 1888 году было 16 случаевъ присоединенія раскольниковъ къ православію; въ сравненіи съ предыдущими годами это число выдающееся, потому что цифра возвратившихся въ лоно церкви за послѣдній десятокъ лѣтъ никогда не превышала 5-ти

е) Арестанты, тюремные замки и другія мѣста заключенія.

Въ тюремныхъ замкахъ губерніи, въ арестныхъ домахъ и при полиціяхъ въ отчетномъ году было слѣдующее количество арестантовъ:

Оставалось къ 1 Января 1888 г.	1063
Въ теченіе года поступило	9748
И т о г о	10811
Изъ этого числа выбыло	9843
Затѣмъ къ 1 Января 1889 г. осталось.	968
Сравнительно съ предыдущимъ годомъ общее число арестантовъ уменьшилось	339

Изъ 5576 арестантовъ, содержавшихся въ тюремныхъ замкахъ, было пересыльныхъ 2517, подслѣдственныхъ 718 и высиживающихъ сроки по судебнымъ приговорамъ 2341; къ 1889 году осталось въ заключеніи первыхъ 135, вторыхъ 193 и третьихъ 449, итого 777.

При арестантахъ находилось въ тюрьмахъ малолѣтнихъ дѣтей 193, несовершеннолѣтнихъ арестантовъ было 131. Послѣднія помѣщались, по возможности, въ отдѣльныхъ камерахъ, совершенно же маленькія и грудныя дѣти находились при родителяхъ.

Въ тюремныхъ больницахъ къ отчетному году состояло больныхъ арестантовъ 76, въ теченіе года поступило туда 1279, итого было больныхъ 1355, сравнительно съ 1887 годомъ менѣе на 31; изъ нихъ выздоровѣло 1259, умерло 13 и осталось въ больницахъ къ 1889 году 83.

Въ теченіе года бѣжало арестантовъ: изъ тюремъ 4 человѣка, изъ арестантскихъ при полицейскихъ управленіяхъ 4, изъ этапныхъ домовъ отъ военнаго кон-

воля 5, отъ полицейскихъ десятскихъ съ пути слѣдованія 6 человекъ и изъ ночлежнаго дома 1. Всего бѣжавшихъ было 20 человекъ; изъ нихъ поймано 9, въ томъ числѣ всѣ бѣжавшіе изъ тюремъ.

Тюремныхъ замковъ въ губерніи 10; находятся они въ губернскомъ и во всѣхъ, кромѣ Чаусъ, уѣздныхъ городахъ. За исключеніемъ Горецкаго и Гомельскаго острововъ, подъ которые нанимаются частные дома, всѣ остальные помѣщаются въ казенныхъ зданіяхъ: въ Могилевѣ, Оршѣ, Сѣннѣ, Чериковѣ, Климовичахъ и Мстиславлѣ въ каменныхъ, а въ Рогачевѣ и Быховѣ въ деревянныхъ.

Для подвергаемыхъ заключенію по приговорамъ мировыхъ судебныхъ учрежденій въ губерніи имѣется 11 арестныхъ домовъ; они открыты, въ видѣ опыта, только въ Могилевѣ и въ уѣздныхъ городахъ и размѣщены въ нанятыхъ частныхъ домахъ. На полное содержаніе арестныхъ домовъ и на кормовое довольствіе арестованныхъ, которые провели тамъ въ сложности 59477 дней, въ теченіе года израсходовано изъ губернскаго земскаго сбора 18526 руб. 52 коп., сравнительно съ предыдущимъ годомъ меньше на 1437 руб. 77 копѣекъ.

Тюрьмы губерніи, по кубическому содержанію воздуха, усгроены всего на 590 человекъ, между тѣмъ, среднимъ числомъ, въ нихъ содержалось 857 арестантовъ, при чемъ въ нѣкоторыхъ тюремныхъ замкахъ, какъ напримѣръ Гомельскомъ и Рогачевскомъ, число содержащихся превышало норму почти вдвое, а въ Сѣнненскомъ и Мстиславльскомъ больше чѣмъ вдвое. Такое переполненіе тюремъ продолжаетъ служить главнымъ препятствіемъ къ достиженію вполне удовлетворительнаго ихъ состоянія въ гигиеническомъ отношеніи: за всѣмъ тѣмъ онѣ содержатся по возможности чисто и исправно. Въ положеніи тюремныхъ больницъ, въ размѣрѣ расходуемыхъ Тюремнымъ Комитетомъ средствъ на наемъ врачей и фельдшеровъ сравнительно съ предшествовавшимъ годомъ никакихъ измѣненій не произошло.

Въ 1887 году хозяйственный способъ продовольствія арестантовъ практиковался лишь въ двухъ тюрьмахъ—Быховской и Мстиславльской; въ теченіе отчетнаго года къ этому способу перешло еще три тюрьмы: Могилевская (съ Ноября), Сѣнненская и Рогачевская. Затѣмъ подрядный способъ продовольствія остался только въ пяти тюрьмахъ.

Въ исполненіе закона 6 Января 1886 г. объ обязательномъ арестантскомъ трудѣ, арестанты уѣздныхъ тюремъ и въ отчетномъ году занимались преимущественно внѣшними работами, такъ какъ при неимѣніи въ тюрьмахъ помѣщеній для устройства мастерскихъ и при отсутствіи арестантовъ, знающихъ какія либо спеціальныя мастерства, послѣднія еще не могли быть введены. Арестанты Могилевской тюрьмы, кромѣ внѣшнихъ работъ, занимались попрежнему шитьемъ одежды, бѣлья и обуви какъ для мѣстныхъ, такъ для ссыльныхъ и пересыльныхъ арестантовъ. Необходимые для этого матеріалы приобрѣтались хозяйственнымъ способомъ и заготовленіе годовой пропорціи арестантскихъ вещей, съ пересылкою въ уѣздныя тюрьмы, стоило казнѣ 7076 руб. 59 копѣекъ, на 1084 рубля 31 коп. больше противу 1887 года. Что же касается Гомельской тюрьмы, то тамъ кромѣ работъ по тюремному хозяйству, другихъ не производилось, какъ за невозможностью, по тѣснотѣ помѣщенія, приспособить мастерскую, такъ главнымъ образомъ потому, что въ этой тюрьмѣ содержались преимущественно пересыльные и слѣдственные арестанты, для коихъ работы необязательны, срочные же, подлежащіе обязательнымъ работамъ, были переводимы въ другія тюрьмы.

Общая сумма заработанныхъ арестантами денегъ составляетъ: отъ работъ наружныхъ, внѣ тюремной ограды, 4511 руб. 87 коп. и отъ работъ внутреннихъ

1203 руб. 37 коп., итого 5715 руб. 24 коп., сравнительно съ предыдущимъ годомъ болѣе на 1155 руб. 81 копѣйку. Изъ означенной суммы выдано арестантамъ 2220 руб. 13 коп., поступило въ доходъ казны 1666 руб. 10 коп. и въ пользу тюремъ 1828 руб. 1 копѣйка. Наибольшій заработокъ приходится на Могилевскій тюремный замокъ (до 2½ т. руб.), а наименьшій—на тюрьмы Чериковскую (свыше 100 руб.) и Мстиславльскую (менѣе 50 рублей).

Въ Губернскомъ Попечительномъ о тюрьмахъ Комитетѣ и его отдѣленіяхъ по уѣздамъ экономическихъ суммъ къ отчетному году оставалось 11737 руб. 3 к., въ теченіе года поступило 23788 руб. 39 коп., израсходовано 26062 руб. 50 коп. и осталось къ 1889 году 9462 руб. 92 коп.; сравнительно съ предыдущимъ годомъ поступленіе уменьшилось на 259 руб. 68 коп., а расходъ увеличился на 1261 руб. 56 коп.; оставшійся запасъ меньше прошлагодняго на 2274 рубля 11 копѣекъ.

ж) П о ж а р ы.

(Приложеніемъ къ этой статьѣ служитъ вѣдомость № 23).

Въ теченіе отчетнаго года въ губерніи было 787 пожаровъ, въ томъ числѣ 37 въ городахъ и 750 въ уѣздахъ. Пожарами этими истреблено 2096 дворовъ стоимостью въ 1090252 руб.; среднимъ числомъ каждый пожаръ истребилъ 2,7 двора—такъ же, какъ и въ прошломъ году, а средній размѣръ понесенныхъ чрезъ каждый случай убытковъ составляетъ 1385 рублей.

Сопоставленіе этихъ данныхъ съ таковыми же за предшествовавшій годъ показываетъ, что въ 1888 году пожаровъ было болѣе на 31, дворовъ истреблено болѣе на 60 и убытокъ увеличился на сумму 141255 рублей.

Наибольшее число пожаровъ, какъ это изъ года въ годъ замѣчается, случилось въ осенніе мѣсяцы (261) и наименьшее весною (138). Наибольшая сумма понесенныхъ убытковъ улаждаетъ также на осеннее время, когда истреблено имущества на 351½ тыс. рублей.

Изъ городовъ наибольшіе пожарные убытки понесены Могилевомъ—до 15 т. руб. и Гомелемъ—до 13 т. руб., а изъ уѣздовъ—Сѣнненскимъ на 181½ т. р. и Гомельскимъ на 169 тыс. рублей.

По наибольшему числу пожарныхъ случаевъ, составляющему 45,9% общаго количества этихъ несчастій, причины ихъ не обнаружены и остались неизвѣстными; затѣмъ 30,8% произошло отъ неосторожности, 14,1% отъ поджога, 6,7% отъ дурного устройства печей и трубъ и 2,5% отъ молній.

По суммѣ убытковъ или по количеству сгорѣвшихъ дворовъ наиболѣе разрушительные пожары были слѣдующіе:

1) 19 Сентября въ м. Черевъ, Сѣнненскаго уѣзда, сгорѣло отъ поджога 32 дома съ имуществомъ, 54 лавки съ товарами и три овина съ хлѣбомъ; убытка понесено свыше 91 тыс. рублей.

2) 8 Сентября въ м. Шумячахъ, Климовичскаго уѣзда, сгорѣло 54 лавки съ товарами; убытка понесено до 44 тыс. рублей.

3) 20 Апрелья въ м. Крупкѣ, Сѣнненскаго уѣзда, сгорѣло 15 домовъ; убытокъ до 34 т. рублей. Эти два пожара произошли отъ неосторожности.

4) 14 Юня въ дер. Старой-Будѣ, Чериковскаго уѣзда, сгорѣло отъ неизвѣстной причины 57 крестьянскихъ дворовъ, 9 овиновъ и 5 бань; убытокъ 26 т. рублей.

5) 27 Юля въ околицѣ Богдановичахъ, Рогачевскаго уѣзда, сгорѣло отъ поджога 96 домовъ; убытка понесено на 23 тыс. рублей.

6) 15 Сентября въ с. Никоновичахъ, Быховскаго уѣзда, сгорѣло отъ неосторожности 137 крестьянскихъ дворовъ; убытокъ простирается до 23 тыс. рублей.

и 7) 11 Сентября въ дер. Шиховѣ, Рогачевскаго уѣзда, сгорѣло отъ неизвѣстной причины 48 дворовъ; убытокъ до 18 тыс. рублей.

Послѣ всякаго, сколько нибудь значительнаго пожара, неотложныя нужды погорѣльцевъ попрежнему удовлетворялись путемъ пожертвованій со стороны сосѣднихъ жителей. Затѣмъ пострадавшимъ отъ пожаровъ крестьянамъ деревень: Старой-Буды, Турьи, Чериковскаго уѣзда, и Глушкова, Климовичскаго уѣзда, исходатайствованы и выданы безвозвратныя пособія, всего въ количествѣ 327 руб., изъ остатковъ суммъ, отпущенныхъ для губерніи б. Высочайше учрежденною Комиссіею для оказанія помощи жителямъ по случаю неурожая 1867 года. Кромѣ того погорѣльцы м. Черей получили пособіе отъ казны, въ размѣрѣ 138 рублей.

Вѣдомость о состояніи пожарной части при семъ прилагается.

з) Различныя происшествія и народныя бѣдствія.

Бывшими въ теченіе отчетнаго года градобитіями и бурями повреждено хлѣба на помѣщичьихъ и крестьянскихъ земляхъ на сумму 31511 руб.; сравнительно съ предыдущимъ годомъ причиненный сельскому хозяйству убытокъ былъ меньше въ 9 разъ.

Нѣкоторые уѣзды, какъ то: Могилевскій, Горецкій, Климовичскій и Сѣнненскій, были совершенно обойдены этими бѣдствіями, остальные же, по размѣру понесенныхъ убытковъ, слѣдуютъ въ такомъ нисходящемъ порядкѣ:

Чериковскій, потерпѣвшій на	18625 р.
Рогачевскій	4455 —
Гомельскій	3310 —
Чаусскій	2564 —
Быховскій	1562 —
Мстиславльскій	980 —
Оршанскій	15 —
Итого	31511 —

Нуждавшимся изъ пострадавшихъ отъ градобитій крестьянамъ были выдаваемы хлѣбныя ссуды изъ сельскихъ запасныхъ магазиновъ и затѣмъ въ оказаніи имъ другихъ какихъ либо пособій надобности не было.

IV. Народное здравіе и общественное призрѣніе.

а) Врачи и аптеки.

(Приложеніемъ къ этой статьѣ служить вѣдомость № 24.)

Число лицъ, занимавшихся въ Могилевской губерніи медицинскою практикою, не считая медицинскихъ чиновъ квартирующихъ въ губерніи войскъ, простиралось къ концу отчетнаго года до 357; все они, за исключеніемъ одного врача, подвѣдомаго Министерству Государственныхъ Имуществъ и одного, служащаго по духовному вѣдомству, состоятъ въ вѣдѣніи Министерства Внутреннихъ Дѣлъ.

Изъ означеннаго числа было:

Врачей служащихъ	53
— вольнопрактикующихъ (муж. 49, женщ. 3)	52
Ветеринарныхъ врачей служащихъ	14
Дантистовъ	3
Фельдшеровъ при городскихъ больницахъ	20
Лекарскихъ учениковъ	17
Сельскихъ фельдшеровъ	146
Ветеринарныхъ фельдшеровъ	6
Повивальныхъ бабокъ { губернскихъ	1
{ уѣздныхъ	11
{ сельскихъ	34

Сравнительно съ предшествовавшимъ годомъ, число врачей увеличилось на 18. Къ концу года были три незамѣщенные вакансіи городскихъ врачей въ г.г. Чаусахъ, Горкахъ и Копыси.

Число аптекъ въ губерніи осталось прежнее—39; изъ нихъ одна Приказа Общественнаго Призрѣнія, 29 вольныхъ нормальныхъ (въ числѣ ихъ одна филиальная) и 9 сельскихъ, учрежденныхъ по правиламъ 6-го Ноября 1881 года.

Общее число рецептовъ и повтореній, поступившихъ въ частныя аптеки, въ отчетномъ году было 114094; сравнительно съ 1887 г. оно увеличилось на 11612. Выручка аптекъ за рецепты съ повтореніями составила 53831 р., слѣдовательно стоимость одного рецепта равнялась 47,1 к.; противу предыдущаго года она уменьшилась на 3,9 коп. или на 7,6 %. Постепенное пониженіе стоимости рецепта замѣчается изъ года въ годъ. Содержаніе аптеки Приказа, включая сюда снабженіе медикаментами и аптечными припасами всѣхъ больницъ Приказа и больницъ тюремныхъ, обошлось въ 6033 р. 83 копѣйки.

Аптеки ревизовались врачебнымъ инспекторомъ, его помощникомъ, и кромѣ того, по порученію врачебнаго отдѣленія, городскими и уѣздными врачами. Особенныхъ злоупотребленій не обнаружено; маловажныя же упущенія немедленно устранялись. Изъ 22 существующихъ въ губерніи аптечныхъ лавокъ осмотрѣно было медицинскимъ начальствомъ 16, при чемъ нарушеніе торговцами установленныхъ правилъ обнаружено только въ двухъ лавкахъ; о замѣченныхъ нарушеніяхъ составлены надлежащіе акты и переданы по подсудности.

Предохранительная оспа привита въ 1888 году 48774 младенцамъ, что составляетъ 70,5 % общаго числа дѣтей, родившихся въ этомъ году; сравнительно съ предшествовавшимъ годомъ число дѣтей, коимъ привита оспа, увеличилось

на 1333. Оспопрививаніемъ, какъ и прежде, занимались, подъ контролемъ сельскихъ врачей и членовъ врачебнаго отдѣленія, лекарскіе ученики, служащіе и вольнопрактикующіе фельдшера и повивальныя бабки, а также особыя оспопрививатели, имѣющіе законныя на это свидѣтельства. Такихъ оспопрививателей въ губерніи 4.

Къ врачебной помощи въ отчетномъ году обращалось 1110 больныхъ сифилисомъ, въ томъ числѣ мужчинъ 325, женщинъ 509 и дѣтей 276; умершихъ было 10, т. е. 0,9%. Въ лечебныхъ заведеніяхъ пользовалось 775 сифилитиковъ (69,8%); въ этомъ числѣ было заразившихся въ теченіе отчетнаго года 125 человекъ или 16%. По сравненію съ предыдущимъ годомъ число пользовавшихся сифилитиковъ превосходитъ число обращавшихся къ врачамъ въ 1887 году. На 10000 жителей губерніи въ 1888 году лечилось отъ сифилиса 8,3. Мѣры противъ распространенія сифилиса, неотличающагося здѣсь выдающимися и опасными размѣрами, остались прежнія.

б) Б О Л Ь Н И Ц Ы.

(Приложеніемъ къ этой статьѣ служитъ вѣдомость № 25).

Въ Могилевской губерніи всѣхъ лечебныхъ заведеній гражданскаго вѣдомства 55, именно: 14 больницъ Приказа Общественнаго Призрѣнія, включая родильный госпиталь и отдѣленіе для умалишенныхъ; 2 еврейскія, содержимыя одна на суммы коробочнаго сбора, а другая на средства частной благотворительности; одна бесплатная лечебница для проходящихъ, состоящая при губернской больницѣ въ вѣдѣніи фельдшерской школы; 28 сельскихъ больницъ и 9 пріемныхъ покоевъ, содержимыхъ на счетъ земскихъ сборовъ, и одинъ пріемный покой (въ г. Быховѣ), содержимый мѣстнымъ крестьянскимъ обществомъ.

Заведенія эти устроены на 965 кроватей; изъ этого числа въ больницахъ приказа 448 кроватей, изъ нихъ 170 въ губернскомъ городѣ, остальные въ десяти уѣздныхъ и заштатномъ г. Копыси; въ еврейскихъ больницахъ 42 кровати: 25 въ Могилевѣ и 17 въ м. Шкловѣ и въ сельскихъ лечебныхъ заведеніяхъ 475 кроватей. По отношенію къ общему числу жителей губерніи одна кровать приходится на 1374 человека.

Какъ видно изъ прилагаемой при семъ подробной вѣдомости, общес число пользовавшихся въ лечебныхъ заведеніяхъ постоянныхъ больныхъ составляетъ 7447, изъ нихъ умерло 295 или 3,9%; кроме того въ лечебницѣ для проходящихъ получили амбулаторное пользованіе 1040 человекъ и пользовано амбулаторно и на дому сельскими врачами и фельдшерами 286951, на 71828 человекъ больше сравнительно съ 1887 годомъ. Изъ числа 7447 стационарныхъ больныхъ въ сельскихъ заведеніяхъ лечилось 5024, такъ что общее число лицъ, получившихъ здѣсь медицинскую помощь (стационарныхъ и амбулаторныхъ), составляетъ почти 292 т. человекъ и равняется 24,3% населенія уѣздовъ губерніи и 30,1% собственно крестьянскаго сословія.

Родовъ, принятыхъ сельскими повивальными бабками, было въ теченіе года 678, на 8 менѣе противу 1887 года.

Содержаніе лечебныхъ заведеній Приказа Общественнаго Призрѣнія обошлось въ губернскомъ городѣ въ 35387 руб. и въ прочихъ городахъ въ 34518 р., итого 69905 руб.; сравнительно съ предыдущимъ годомъ болѣе на 11689 рублей. Содер-

жаніе двухъ еврейскихъ больницъ стоило 10949 руб. и на содержаніе сельской врачебной части, включая личный составъ служащихъ, израсходовано 90500 руб., противу 1887 г. менше на 27 рублей.

в) Эпидеміи и эпизоотіи.

(Приложеніемъ къ этой статьѣ служатъ вѣдомости № 27 и 28).

Въ теченіе отчетнаго года особенно значительныхъ *эпидемій* въ Могилевской губерніи не было. Изъ прилагаемой вѣдомости видно, что здѣсь проявились слѣдующія эпидемическія болѣзни: тифъ въ четырехъ формахъ, скарлатина, натуральная оспа, корь, дифтеритъ, крупъ, коклюшъ и кровавый поносъ.

Общее число больныхъ по губерніи простиралось до 8798 человекъ, изъ коихъ умерло 842, т. е. 9,57%. Сравнительно съ предыдущимъ годомъ заболѣвшихъ было больше на 2675, умершихъ—на 121, но сила смертности уменьшилась на 2,1%.

Самое большее число больныхъ (2227) было отъ *брюшного тифа*, наблюдавшагося во всѣхъ уѣздахъ; наибольшее число умершихъ (217) приходится на *оспу*, дѣйствовавшую также во всѣхъ уѣздахъ, кромѣ Мстиславльскаго; наибольшую смертность—38,12% имѣлъ *крупъ*, проявившійся во всѣхъ уѣздахъ, а за нимъ *дифтеритъ*—33%; послѣдній обнаружился въ семи уѣздахъ, кромѣ Горьскаго, Оршанскаго, Климовичскаго и Рогачевскаго, и, сравнительно съ другими болѣзнями, далъ наименьшее число заболѣваній (103). Слабѣйшая смертность (1,12%) приходится на коклюшъ.

Въ отдѣльности по уѣздамъ наибольшее число больныхъ—отъ 1614 до 1249 было въ Климовичскомъ, Сѣнненскомъ, Чериковскомъ и Быховскомъ, а наименьшее—отъ 162 до 212—въ Оршанскомъ, Гомельскомъ и Мстиславльскомъ. Максимальное число умершихъ (178) приходится на Чериковскій уѣздъ и минимальное (12) на уѣзды Гомельскій и Оршанскій.

Изъ *эпизоотическихъ* болѣзней, которымъ прилагается подробная вѣдомость, проявились: ящуръ, сибирская язва, саль, кожные болѣзни, оспа овецъ, кровавая моча, дизентерія, повальная рожа, печеночно-глистная болѣзнь, тифозная горячка и острое вздутіе (тимпанитъ).

Наибольшее число животныхъ—свыше 3½ т. болѣло отъ ящура въ Гомельскомъ уѣздѣ; затѣмъ всѣ прочія болѣзни имѣли совершенно незначительное распространеніе. Общее по губерніи число павшихъ животныхъ составляетъ: лошадей 18, коровъ 124 и мелкаго скота 603, итого 745 головъ, противу предыдущаго года болѣе на 151.

Вслѣдствіе послѣдовавшаго воспрещенія впускать въ Могилевскую губернію изъ сосѣдней Черниговской скотъ гономъ, существовавшій на границѣ этой губерніи (въ м. Поддобрянкѣ) ветеринарный пунктъ въ отчетномъ году упраздненъ. Содержаніе личнаго состава ветеринарной части обошлось казнѣ въ 4900 руб. и земству въ 11580 рублей.

г) Насильственные и случайные смерти.

(Приложеніемъ къ этой статьѣ служитъ вѣдомость № 28).

Въ отчетномъ году отъ насилія и случайностей умерло въ губерніи 358 мужчинъ и 137 женщинъ, всего 495 человекъ; изъ этого числа въ городахъ умерло 54, что составляетъ только 10,9%, слѣдовательно на уѣзды приходится 89,1%. Сравнительно съ предыдущимъ годомъ общая цифра умершихъ отъ случайностей и насилія уменьшилась на 19.

По временамъ года жертвы насилія и случайной смерти распределяются такъ: зимою 107, весною 122, лѣтомъ 159 и осенью 107; при этомъ наибольшее число дѣтубійствъ (7) и самоубійствъ (9) упадетъ на лѣтніе мѣсяцы, а наибольшее число смертоубійствъ — на зиму и весну (по 6).

Сопоставляя указанныя цифры съ количествомъ всего населенія губерніи, оказывается, что на 1000 душъ жителей обою пола умерло въ теченіе года отъ насилія и случайностей 0,37 душъ; на 1000 мужчинъ умерло 0,53 мужч., а на 1000 женщинъ — 0,20 женщ.; по отношенію же къ общему числу умершихъ въ отчетномъ году жертвы насилія и случайной смерти составляли 1,4%, въ частности мужчины 2% и женщины 0,8%.

При дальнѣйшемъ сравненіи оказывается, что на 100 умершихъ въ городахъ приходилось случайныхъ и насильственныхъ смертей 2,2, а на 100 умершихъ въ уѣздахъ — 1,4, т. е. что въ уѣздахъ % смертности отъ случайностей и насилія менше на 0,8.

Наибольшее число умершихъ, какъ изъ года въ годъ подтверждается, обуславливалось неблагоприятными случайностями (55,5%), затѣмъ слѣдуютъ скоропостижно умершіе (25,9%), жертвы смертоубійства (8,4%), самоубійцы (5,2%) и найденныя мертвыя тѣла (5%).

Сравнивая цифры умершихъ отъ насилія и случайностей съ числомъ населенія губерніи, найдемъ, что одинъ человекъ случайно умираетъ изъ 4823-хъ, скоропостижная смерть поразила одного изъ 10441, одна жертва смертоубійства (включая и дѣтубійство) приходилась на 31582 человека, одно самоубійство — на 51018 и одно мертвое тѣло — на 53058 человекъ.

д) Богадѣльни и частныя благотворительныя общества.

(Приложеніемъ къ этой статьѣ служитъ вѣдомость № 29).

Изъ прилагаемой при семъ подробной вѣдомости о домахъ общественнаго призрѣнія видно, что таковыхъ въ отчетномъ году въ Могилевской губерніи было 56, изъ нихъ 10 въ губ. городѣ, 12 въ уѣздныхъ городахъ и 34 въ уѣздахъ; всего призрѣвалось въ нихъ 714 человекъ (243 мужч. и 471 женщ.).

Вполнѣ благоустроенными можно назвать лишь учрежденія, состоящія подъ вѣдѣніемъ Губернскаго Попечительства дѣтскихъ приютовъ и Приказа Общественнаго Призрѣнія; но таковыхъ немного: Николаевскій дѣтскій приютъ, сиротскій домъ и еврейская богадѣльня въ губ. городѣ, да Печерская богадѣльня съ отдѣленіемъ для инвалидовъ въ окрестности города. Въ нихъ призрѣвалось всего 111

человѣкъ дѣтей и 204 взрослыхъ; содержаніе обошлось Попечительству пріюта въ 3649 р. и Приказу Общественнаго Призрѣнія въ 23582 руб., въ число коихъ входятъ 1430 руб., полученные Приказомъ на еврейскую богадѣльню изъ коробочныхъ сборовъ. Кромѣ означенной суммы Приказомъ израсходовано еще 510 р. на пособіе бѣднымъ семействамъ и 648 р. на воспитаніе подкидышей и круглыхъ сиротъ.

Всѣ прочія богадѣльни—учрежденія частныя, устроенныя отдѣльными лицами или обществами; въ нихъ призрѣвалось 48 человѣкъ дѣтей и 351 взрослыхъ; стоимость содержанія опредѣляется въ 8454 рубля. Изъ частныхъ учреждений болѣе или менѣе обеспеченными являются лишь два: пріютъ для малолѣтнихъ еврейскихъ сиротъ въ м. Шкловѣ (Могилевскаго уѣзда) и еврейская богадѣльня въ г. Гомелѣ; на первый расходуется 1200 руб. и на вторую 1500 руб. въ годъ.

Изъ 50 остальныхъ богадѣленъ 43 состоятъ при церквахъ: 40 при православныхъ и 3 при римско-католическихъ; не будучи ничѣмъ обеспечены кромѣ добровольныхъ пожертвованій прихожанъ, онѣ содержатся крайне скудно, особенно тѣ, которыя находятся въ небогатыхъ селеніяхъ. Въ большинствѣ такихъ богадѣленъ призрѣваемые пользуются только лишь квартирою, а для пропитанія должны просить милостыню.

Частныя благотворительныя общества остались тѣ же, что были въ предыдущемъ году, а именно:

1) Въ Могилевѣ—Женское благотворительное общество, имѣющее цѣлью оказывать помощь бѣднымъ жителямъ Могилева, особенно семействамъ неимущихъ офицеровъ и чиновниковъ, цѣпріобрѣвшихъ права на пенсію. Годовой бюджетъ его таковъ:

къ отчетному году оставалось капитала	2544 руб. 13 коп.,
въ теченіе года поступило	4189 — 89 —
израсходовано на пособія и уплачено за недостаточныхъ воспитанницъ за право ученія	3592 — 85 —

Тамъ же—Общество вспомошествованія бѣднымъ воспитанницамъ женской гимназіи.

2) Въ г. Гомелѣ—Общество вспомошествованія учащимся въ мѣстныхъ учебныхъ заведеніяхъ.

4) Въ г. Оршѣ—Общество вспомошествованія нуждающимся ученикамъ мѣстныхъ городскихъ училищъ.

По этимъ тремъ обществамъ остававшійся къ отчетному году капиталъ равнялся 9903 р. 57 коп., приходъ 1888 г. составлялъ 4563 р. 84 коп. и расходъ—2715 руб. 3 копейки. Изъ сихъ обществъ наибольшій бюджетъ принадлежитъ Гомельскому и наименьшій, едва превышающій 100 руб., Оршанскому.

Кромѣ поименованныхъ обществъ еще были оказаны пособія бѣднымъ: Могилевскимъ Богоявленскимъ православнымъ Братствомъ въ размѣрѣ 85 руб. 30 коп. и изъ средствъ мѣстнаго общества Краснаго Креста, дѣятельность котораго въ настоящее время ограничивается преимущественно сбереженіемъ суммъ, оставшихся послѣ войны, 230 рублей.

Такимъ образомъ, общій годовой расходъ по губерніи на благотворительность со стороны служащихъ ей обществъ выразился въ суммѣ 6623 руб. 18 коп., сравнительно съ предыдущимъ годомъ онъ уменьшился на 879 руб. 52 копейки.

V. НАРОДНОЕ ПРОСВѢЩЕНІЕ.

а) Учебныя заведенія.

(Приложеніемъ къ этой статьѣ служитъ вѣдомость № 30).

Въ отчетномъ году всѣхъ учебныхъ заведеній, не считая церковно-приходскихъ школъ, было въ губерніи 286, сравнительно съ предыдущимъ годомъ менѣе на 2, и учащихся въ нихъ 16716 (мужескаго пола 13556 и женскаго 3160), относительно предшествовавшаго года болѣе на 325, или на 1,9%. Кромѣ того, для первоначальнаго обученія еврейскихъ дѣтей, существовали: 1 ешиботъ, 1 талмудъ-тора и 164 хедера съ 1284 учащимися мальчиками.

Въ числѣ учебныхъ заведеній было общеобразовательныхъ 279 съ 15971 учащимися и спеціальныхъ 7 съ 745 учащимися. Если исключить народныя школы, то общеобразовательныхъ учебныхъ заведеній останется 69, на 2 больше сравнительно съ 1887 годомъ; въ нихъ обучалось мужескаго пола 3524 и женскаго 1940, итого 5464, противъ предыдущаго года болѣе на 93, т. е. на 1,7%.

Въ спеціальныхъ учебныхъ заведеніяхъ число учащихся въ общемъ незначительно уменьшилось (на 6).

Число народныхъ училищъ (включая и 2 еврейскія въ Могилевѣ), доходившее въ 1887 г. до 205, уменьшилось на одно; училищныхъ отдѣленій вмѣсто 9 стало 6. Въ этихъ училищахъ съ отдѣленіями обучалось мальчиковъ 9393 и дѣвочекъ 1114, итого 10507, относительно 1887 г. болѣе на 238, или на 2,2%.

По сословіямъ учащіеся во всѣхъ учебныхъ заведеніяхъ губерніи, кромѣ лишь церковно-приходскихъ школъ, распредѣлялись такъ: дворянъ и дѣтей чиновниковъ было 1311 (7,3%), духовнаго званія 1032 (5,7%), городскихъ сословій, куда включены и ученики спеціальныхъ еврейскихъ школъ, 4987 (27,7%), крестьянъ 10576 (58,8%), не принадлежащихъ ни къ одному изъ этихъ сословій и иностранцевъ 94 (0,5%).

Опредѣляя отношеніе числа учащихся къ общему числу жителей каждаго сословія въ губерніи, получится, что число учащихся изъ дворянъ и дѣтей чиновниковъ составляетъ 5,9%, духовнаго званія—16,3%, городскихъ сословій—2,1% и сельскихъ—1,1%.

По свѣдѣніямъ Епархіальнаго Училищнаго Совѣта, въ 1887/8 учебномъ году въ губерніи было 273 церковно-приходскія школы, въ томъ числѣ одна образцовая школа при Могилевской Духовной Семинаріи, и 671 школа грамотности; изъ общаго числа ихъ 4 состоитъ въ губернскомъ городѣ, 11 въ остальныхъ городахъ и 929 въ мѣстечкахъ и селеніяхъ. Во всѣхъ этихъ школахъ было учащихся мужескаго пола 18004 и женскаго 1556, итого 19560; сравнительно съ предыдущимъ годомъ увеличилось: число церковно-приходскихъ школъ на 1, школъ грамотности на 76 и число учащихся на 1950, т. е. на 11%. Ученики этихъ школъ—преимущественно дѣти крестьянъ, въ городскихъ школахъ почти всѣ учащіеся изъ мѣщанъ.

б) Народное образованіе.

Число состоящихъ въ вѣдомствѣ Министерства Народнаго Просвѣщенія начальныхъ училищъ въ губерніи, служащихъ собственно для распространенія грамотности въ народѣ, само собою разумѣется, не можетъ быть признано достаточнымъ, такъ какъ здѣсь одна народная школа приходится на 6316 душъ всего населенія и на 4618 душъ крестьянскаго сословія, одинъ учащійся—на 126 душъ общаго населенія и на 92 души населенія крестьянскаго, а отношеніе числа учащихъ въ народныхъ школахъ къ числу крестьянъ школьнаго возраста (считая $\frac{1}{7}$ всего крестьянскаго населенія) выражается какъ 1:13,2. Но распространенію грамотности въ населеніи много содѣйствуютъ церковно-приходскія школы и школы грамотности, состоящія въ вѣдѣніи духовенства. Количество этихъ заведеній и число учащихся относятся къ численности населенія такъ: одна школа на 1405 человекъ всего населенія и на 1027 душъ крестьянскаго сословія, одинъ учащійся на 67 душъ общаго населенія и на 49 душъ населенія крестьянскаго; отношеніе же числа учащихся къ числу дѣтей школьнаго возраста выражается какъ 1:9,7 и собственно къ числу крестьянскихъ дѣтей—какъ 1: 7,1.

Такъ какъ все ученики въ этихъ школахъ почти исключительно православные (неправославныхъ насчитывается только 102 человека изъ 19560), то, опредѣляя отношеніе числа ихъ къ количеству православнаго населенія въ приходахъ, получимъ, что на одного ученика приходится отъ 35 душъ въ Могилевскомъ уѣздѣ до 85 въ Сѣнненскомъ. Сравненіе отдѣльныхъ благочинническихъ округовъ указываетъ на большую еще разницу въ этомъ отношеніи: такъ во 2 Могилевскомъ округѣ одинъ ученикъ приходится на 16 человекъ, во 2 Сѣнненскомъ округѣ—на 144 человека. Эти недавнія неокрѣпшія еще учрежденія и въ отчетномъ году замѣтно сдѣлали нѣкоторый успѣхъ. Такъ число учениковъ, выдержавшихъ экзаменъ на право льготы IV разряда по отбыванію воинской повинности, съ 281 въ 188⁶ учебномъ году дошло въ отчетномъ году до 505, и кромѣ того 27 учениковъ Милославичской и Пустынской школъ удостоены званія начальнаго народнаго учителя.

Населеніе губерніи относится къ образованію весьма сочувственно; подтвержденіемъ этому служатъ тѣ значительныя матеріальныя жертвы, которыя вносятся жителями на устройство и содержаніе школъ.

Общая сумма расхода на содержаніе сельскихъ народныхъ училищъ въ отчетномъ году составляла 81871 руб., противу 1887 г. менѣе на 763 рублей. Самая большая часть ея, именно 53335 руб. (въ томъ числѣ до 8 т. руб. на постройку и ремонтъ училищныхъ помѣщеній), дана крестьянскими обществами; 26936 руб. упало на Государственное Казначейство, 682 руб. на суммы Управленія Учебнаго Округа и остальные 918 руб. поступили отъ частныхъ лицъ. Средняя стоимость годового содержанія одной народной школы равнялась 385 руб. 53 коп. и одного учащагося—7 руб. 59 коп.; сравнительно съ 1887 г. послѣдняя уменьшилась на 9 копѣекъ.

Содержаніе церковно-приходскихъ школъ и школъ грамотности обошлось въ 46814 руб., не считая пожертвованій натурою и самой постройки школъ. Изъ этой суммы 24112 руб. дано сельскими обществами, 12450 руб. Училищнымъ Совѣтомъ (въ томъ числѣ заключаются суммы, ассигнуемыя изъ земскихъ сборовъ и полученные отъ Могилевскаго Богоявленскаго Братства), 3718 родителями уча-

щихся, 1404 руб. церковно-приходскими попечительствами, 635 руб. изъ суммъ церковныхъ, монастырскихъ и пожертвованныхъ священниками; 1000 руб. упало на суммы Министерства Народнаго Просвѣщенія 850 руб. — на суммы Св. Синода; затѣмъ около 2600 руб. пожертвовано желѣзно-дорожнымъ обществомъ, помѣщиками, другими лицами и городами. Размѣръ средствъ, отпускаемыхъ на эти школы со стороны сельскихъ обществъ, составляетъ приблизительно отъ 20 до 200 руб. въ годъ. Средняя стоимость годового содержанія одной церковной школы равнялась 49 руб. 59 коп., а одного ученика — 2 руб. 39 копѣйкамъ.

Главный контингентъ учителей въ завѣдуемыхъ духовенствомъ школахъ состоитъ, попрежнему, изъ крестьянъ, обучавшихся въ начальныхъ народныхъ училищахъ; затѣмъ идутъ воинскіе чины, обучавшіеся также въ народныхъ училищахъ и полковыхъ школахъ, псаломщики и выбывшіе изъ семинарій и духовныхъ училищъ сыновья священниковъ и церковно-служителей. Есть нѣсколько учителей изъ дворянъ, оставшихъ чиновниковъ, мѣщанъ и нѣсколько учительницъ, получившихъ образованіе въ епархіальномъ женскомъ училищѣ, гимназіяхъ и пансіонахъ. Въ отчетномъ году для 58 церковныхъ школъ устроены особыя дома, такъ что число школъ, имѣющихъ свое помѣщеніе, достигло 270; 136 школъ помѣщаются въ крестьянскихъ избахъ, отведенныхъ обществами бесплатно; 55 въ домахъ родителей учениковъ, 415 имѣютъ палатныя помѣщенія, а остальныя затѣмъ помѣщаются частію въ церковныхъ сторожкахъ, въ домахъ священниковъ, псаломщиковъ и церковныхъ старостъ, частію въ квартирахъ учителей, при народныхъ училищахъ и при монастыряхъ. При 19 школахъ имѣются конvikты, изъ которыхъ три учреждено въ отчетномъ году.

Введенныя въ концѣ 1885 г., въ цѣляхъ религіозно-нравственнаго просвѣщенія народа, воскресныя и праздничныя чтенія при народныхъ училищахъ продолжаютъ, привлекая все большую и большую массу крестьянъ. Последніе поняли пользу этихъ чтеній и съ большою охотою посѣщаютъ ихъ цѣлыми семействами; нѣкоторыя училища въ полномъ смыслѣ осаждаются крестьянами отъ ранняго утра до поздняго вечера. Въ теченіе отчетнаго года въ губерніи было всего 5105 чтеній; число слушателей обою пола простиралось до 302½ т. взрослыхъ и 210½ т. дѣтей, итого свыше 513 т. человекъ. Сравнительно съ предыдущимъ годомъ число слушателей увеличилось на 205 т. душъ; по уѣздамъ въ этомъ отношеніи замѣчается весьма значительная разница: отъ 16232 слушателей въ Чаусскомъ до 98129 въ Гомельскомъ.

Какъ въ народныхъ, такъ въ церковно-приходскихъ школахъ и школахъ грамотности главное вниманіе обращается попрежнему на религіозно-нравственное воспитаніе и направленіе учащихся, почему въ отчетномъ году прилагались особенныя заботы къ обученію дѣтей церковному пѣнію, къ образованію церковныхъ хоровъ не только изъ учениковъ, но и изъ среды взрослыхъ крестьянъ, и къ введенію общаго народнаго пѣнія въ церквахъ, которое во многихъ мѣстахъ привилось и идетъ довольно успѣшно. Хорошіе церковные хоры устроены также въ городахъ при всѣхъ городскихъ и уѣздныхъ училищахъ. По отзывамъ духовнаго начальства, „и самая малоуспѣшная церковная школа не остается безъ пользы, ибо во всѣхъ школахъ на первомъ планѣ поставлено знаніе молитвъ, а въ тѣхъ школахъ, гдѣ ученики еще читать не могутъ, молитвы выучиваются ими твердо наизусть съ правильнымъ произношеніемъ словъ“. Вообще можно повторить высказанный въ прошлогоднемъ отчетѣ взглядъ, что дѣло народнаго образованія въ губерніи идетъ въ должномъ направленіи и, по сравненію съ имѣющимися для этого силами и средствами, довольно успѣшно.

О ходѣ крестьянскаго дѣла.

Сельское населеніе Могилевской губерніи состоитъ: а) изъ крестьянъ, вышедшихъ изъ крѣпостной зависимости, б) бывшихъ государственныхъ, в) бывшихъ однодворцевъ, г) лицъ разныхъ сословій, приписавшихся къ волостямъ на основаніи правилъ 16 Апрѣля 1862 года, и д) евреевъ земледѣльцевъ.

Численность этого населенія, по свѣдѣніямъ отчетнаго года, простирается свыше 483 т. душъ мужескаго пола, которыя населяютъ 4868 селеній, составляющихъ 1896 сельскихъ обществъ и 145 волостей.

Къ отчетному году по губерніи оставалось только 2 неутвержденныхъ выкупныхъ акта по Гомельскому уѣзду, по которымъ 26 душамъ крестьянъ слѣдуетъ въ надѣль 176 дес. земли. Дѣло объ этихъ актахъ не возвращено еще изъ Правительствующаго Сената и они остались, такимъ образомъ, неутвержденными и къ 1889 году.

Количество земли, выкупленной крестьянами единовременнымъ взносомъ выкупной суммы, весьма незначительно: до 1888 года оно составляло 2381 дес. 1460 саж. и въ отчетномъ году выкуплено 674 дес. 2200 саж., слѣдовательно всего выкуплено земли 3056 дес. 1260 саж., по числу 477 душъ, на сумму 53099 р. 77 копѣекъ.

Также совершенно незначительно количество земли, изъятой изъ общиннаго пользованія и раздѣленной крестьянами на подворные участки (по 163 ст. Пол. о Вык.). До 1888 г. ся было 6283 дес. 935 саж. и въ отчетномъ году раздѣлено 1381 дес. 189 саж., а всего къ 1889 году количество земли подворнаго владѣнія достигло 7664 дес. 1124 саж., по числу 1200 душъ.

На обмѣнъ земель между помѣщиками и крестьянами по правиламъ 11 Юля 1863 года въ отчетномъ году совершена сдѣлка по одному имѣнію, такъ что общее число такихъ имѣній къ 1889 году равняется 33.

Въ теченіе года Губернскимъ по крестьянскимъ дѣламъ Присутствіемъ разсмотрѣно 7 полюбовныхъ сказокъ о размежеваніи дачъ, въ составъ которыхъ входятъ выкупленные крестьянами земли.

Основныхъ люстраціонныхъ актовъ о надѣленіи землею бывшихъ государственныхъ крестьянъ въ отчетномъ году утверждено не было, и потому къ 1889 г. попрежнему осталось неутвержденныхъ актовъ два, на 68,60 дес.; за утвержденіемъ одного дополнительнаго люстраціоннаго акта на 22,02 дес. земли, таковыхъ къ 1889 г. болѣе не осталось.

ВЪДОМОСТЪ

О ФАБРИКАХЪ И ЗАВОДАХЪ

ВЪ МОГИЛЕВСКОЙ ГУБЕРНІИ

за 1888 годъ.

Родъ фабрикъ и заводовъ.	ГУБ. ГОР. МОГИЛЕВЪ.			У Ѣ З Д Ъ Е Г О.				
	Число фабрикъ и заводовъ.	Число рабочихъ.	Количество выдѣланныхъ товаровъ.	Сумма произведенности въ рубляхъ.	Число фабрикъ и заводовъ.	Число рабочихъ.	Количество выдѣланныхъ товаровъ.	Сумма произведенности въ рубляхъ.
Картенныя фабрики	—	—	—	—	1	14	5000 пуд. картона.	8000
Ткацкія —	—	—	—	—	2	3	6934 еврейскихъ нагрудника и 200 шарфовъ.	1080
Табачныя —	2	84	12716 пуд. 15 ³ / ₄ ф. табаку, 57640 сигаръ и 3279940 папирозъ.	60878	—	—	—	—
Альбуминныя заводы	1	2	588 пуд. альбумина.	753	—	—	—	—
Винокуренныя —	—	—	—	—	8	59	2672360 ⁰ / ₀ спирт.	49047
Выдѣлывающіе дробь	—	—	—	—	1	1	200 пуд. дробн.	600
Выдѣлывающіе глиняную посуду	—	—	—	—	1	3	7360 штукъ.	920
Выдѣлывающіе мѣха звѣрей	1	3	165 мѣховъ.	13920	—	—	—	—
Гончарныя	12	13	39700 штукъ.	954	—	—	—	—
Кожевенныя	57	99	41400 кожъ.	78795	1	1	250 пуд. кожъ.	200
Круподерныя	8	11	10200 пуд.	9998	2	2	1100 пуд.	1265
Крахмальные	—	—	—	—	1	6	4000 пуд. картофельной муки и	5000
Крахмально-паточныя	—	—	—	—	1	3	300 пуд. патоки.	750
Кирпичныя	—	—	—	—	9	32	880000 шт. кирпича.	6525
Веревочно-канатныя	2	19	1300 пуд.	5200	—	—	—	—
Маслобойныя	24	26	348 пуд.	1392	—	—	—	—
Мыловаренныя	1	2	800 пуд. мыло.	2140	2	3	1000 пуд.	2580
Очищающіе щетину	—	—	—	—	1	30	500 пуд.	7500
Пивоваренныя	1	15	61050 вед. пива.	43250	1	2	1280 ведеръ пива.	1550
Свѣчныя	1	1	160 пуд.	875	—	—	—	—
Свѣчно-мыловаренныя	—	—	—	—	1	2	60 пуд. свѣчей и 300 пуд. мыла.	900
Дегтярныя	—	—	—	—	1	2	450 пуд. дегтя.	250
Итого	110	275	—	218155	33	163	—	86167

Родъ фабрикъ и заводовъ.	УѢЗДНЫЙ ГОР. ВЫХОВЪ.				У Ѣ З Д Ъ Е Г О.			
	Число фабрикъ и заводъ въ.	Число рабочихъ.	Количество выдѣ- ланныхъ товаровъ.	Сумма произ- водительности въ рубляхъ.	Число фабрикъ и заводъ.	Число рабочихъ.	Количество выдѣ- ланныхъ товаровъ.	Сумма произ- водительности въ рубляхъ.
Винокуренные заводы	—	—	—	—	3	32	1699743 ⁰ / ₀ спирт.	17378
Изразцовые	—	—	—	—	1	5	—	980
Кожевенные	1	1	200 кожъ.	420	3	5	—	2550
Круподерные	6	8	10000 пуд.	10000	—	—	—	—
Крупчатные	—	—	—	—	1	10	28815 пуд.	36859
Кирпичные	1	4	150000 штукъ кирпича.	1200	—	—	—	—
Канатные	—	—	—	—	4	40	—	3600
Мыловаренные	1	2	500 пуд.	1500	—	—	—	—
Маслобойные	1	1	—	500	13	13	—	4000
Стекляные	—	—	—	—	1	28	350000 штукъ ап- течной посуды.	7000
Скипидарно-дегтярные и пиковаренные	—	—	—	—	2	2	—	860
Итого	10	16	—	13620	28	135	—	73227

Родъ фабрикъ и заводовъ.	УѢЗДНЫЙ ГОР. ГОМЕЛЬ.				У Ѣ З Д Ъ Е Г О.			
	Число фабрикъ и заводовъ.	Число рабочихъ.	Количество выдѣ- ланныхъ товаровъ.	Сумма произ- водительности въ рубляхъ.	Число фабрикъ и заводовъ.	Число рабочихъ.	Количество выдѣ- ланныхъ товаровъ.	Сумма произ- водительности въ рубляхъ.
Писче-бумажныя фабрики	—	—	—	—	1	30	164471 пуд. бу- маги.	875727
Табачныя —	1	10	—	10000	—	—	—	—
Винокуренныя заводы	—	—	—	—	8	69	6052289 % спирта.	69714
Винокуренно-дрожжевыя	—	—	—	—	1	6	300000 % спирта и 1250 пуд. дрожжей.	3000 5000
Кожевенныя	1	1	—	210	9	28	—	19800
Круподерныя	1	1	3000 пуд.	3000	36	36	—	11052
Крахмальные	—	—	—	—	1	6	1925 пуд. крахмала	2275
Кирпичныя	—	—	—	—	11	27	—	7182
Канатныя	2	17	—	3650	7	60	—	5450
Костопальни	1	6	6000 пуд. костяной муки и 150 п. сала.	6450	—	—	—	—
Лѣсопильныя заводы	1	16	300000 досокъ, 100 брус. и 1000 реекъ.	12500	—	—	—	—
Маслобойныя (одинъ съ мель- ницею)	2	16	7100 пуд. масла, 5000 пуд. муки и 2000 пуд. крупъ.	28250	21	21	—	2300
Мыловаренныя	1	2	—	2700	—	—	—	—
Трепальни	1	20	5000 пуд. пеньки и льна.	15000	—	—	—	—
Пивоваренныя	1	8	10000 вед. пива.	7000	1	3	6000 ведеръ пива.	3500
Соломенно-массныя	1	96	67566 пуд. массы.	223902	—	—	—	—
Свѣчныя	2	3	320 пуд. свѣчей.	1600	—	—	—	—
Сѣно-прессовальныя	—	—	—	—	1	80	300000 пуд. сѣна.	108000
Итого	15	196	—	314262	97	706	—	1113000

Родъ фабрикъ и заводовъ.	УѢЗДНЫЙ ГОР. ГОРКИ.				У Ѣ З Д Ъ Е Г О.			
	Число фабрикъ и заводовъ.	Число рабочихъ.	Количество выдѣланныхъ товаровъ.	Сумма производительности въ рубляхъ.	Число фабрикъ и заводовъ.	Число рабочихъ.	Количество выдѣланныхъ товаровъ.	Сумма производительности въ рубляхъ.
Суконныя (талесныя)	—	—	—	—	3	69	991 талесъ.	4771
Вынокуренные заводы	—	—	—	—	3	26	1285610% спирта	15046
Гончарные	—	—	—	—	2	2	400 горшковъ.	20
Дрожжевые	—	—	—	—	1	5	450 пуд. дрожжей	3375
Изразцовые	—	—	—	—	1	15	63000 изразцовъ.	5140
Кожевенные	2	9	1550 кожъ.	6150	5	13	2470 кожъ.	11415
Круподерные	2	3	1770 пуд. крупы.	1475	3	5	7430 пуд. крупы.	7727
Крахмальные	—	—	—	—	1	11	7000 п. крахмала.	9800
Кирпичные	—	—	—	—	1	2	16000 шт. кирпича.	120
Маслобойные	2	4	120 пуд. масла.	480	1	1	155 пуд.	1030
Смоляно-дегтярные	—	—	—	—	1	3	200 пуд. дегтя.	120
Чугунно-литейные	1	4	2 молотилки, 2 привода, 6 круподерокъ и 3 плуга.	2616	—	—	—	—
Итого	7	20	—	10721	22	152	—	58572

УЪЗДН. ГОР. КЛИМОВИЧИ.

УЪЗДЪ ЕГО.

Родъ фабрикъ и
заводовъ.Число фабрикъ и
заводовъ.

Число рабочихъ.

Количество выдѣ-
ленныхъ товаровъ.Сумма произ-
водительности
въ рубляхъ.Число фабрикъ и
заводовъ.

Число рабочихъ.

Количество выдѣ-
ленныхъ товаровъ.Сумма произ-
водительности
въ рубляхъ.

Винокуренные заводы	—	—	—	—	—	13	122	5987135% спирта.	59555
Кожевенные	2	6	1800 кожъ.	—	9437	10	26	5610 кожъ.	20255
Лѣсопильные	—	—	—	—	—	1	12	1200 досокъ и 20000 шелевокъ.	5600
Стекляные	—	—	—	—	—	2	53	2390 ящиковъ стекла.	39280
Смоляно-дегтярные	—	—	—	—	—	2	10	5400 пуд.	3400
Итого	2	6	—	—	9437	28	223	—	128090

Родъ фабрикъ и заводовъ.	УЪЗДНЫЙ ГОР. ОРША.				УЪЗДЪ ЕГО.			
	Число фабрикъ и заводовъ.	Число рабочихъ.	Количество выдѣланныхъ товаровъ.	Сумма производительности въ рубляхъ.	Число фабрикъ и заводовъ.	Число рабочихъ.	Количество выдѣланныхъ товаровъ.	Сумма производительности въ рубляхъ.
Спичечныя фабрики	—	—	—	—	1	111	6000000 коробочекъ спичекъ.	32000
Табачныя —	1	15	2760 п. табаку.	17163	—	—	—	—
Винокуренные заводы.	—	—	—	—	7	79	4530990 $\frac{0}{0}$ спирта.	63279
Дрожжево-винокуренные.	1	10	{ 80000 $\frac{0}{0}$ спирта { дрож 1180 п. 30 ф.	{ 9600 { 4723	—	—	—	—
Дрожжевыя	1	2	430 п. дрожжей.	3170	—	—	—	—
Крахмальные.	—	—	—	—	3	32	23500 п. крахмала.	34050
Крупчатныя	—	—	—	—	1	12	37500 пуд. муки.	56250
Костопальни	—	—	—	—	1	30	{ Костяной муки 38000 п., { клею 4900 п. и сала { 4000 п.	46640
Кожевенныя	2	2	—	1100	8	15	—	3295
Кирпичныя	2	3	—	1150	4	16	—	2620
Круподерныя.	3	3	2600 пуд.	2800	—	—	—	—
Лѣсопильныя.	—	—	—	—	1	45	{ 1000000 ящиковъ { и 12000 досокъ.	23400
Маслобойныя.	—	—	—	—	1	6	{ 517 п. масла и { 1726 п. жмыхъ.	3104
Мыловаренныя	—	—	—	—	1	8	15000 п. мыла.	45000
Пивоваренныя	2	9	10,000 ведеръ пива.	8500	—	—	—	—
Проволочно-гвоздильныя	—	—	—	—	1	60	72698 пудовъ гвоздей, 4782 пуд. проволоки, 209 пуд. печныхъ костылей и 403 п. пружинъ мебельныхъ.	193193
Сыроваренныя	—	—	—	—	3	5	—	4060
Смоляно-дегтярныя	—	—	—	—	2	7	—	1090
Итого	12	44	—	48206	34	426	—	507981

Родъ фабрикъ и заводовъ.	УЪЗДН. ГОР. РОГАЧЕВЪ.				УЪЗДЪ ЕГО.			
	Число фабрикъ и заводовъ.	Число рабочихъ.	Количество выдѣ- ланныхъ товаровъ.	Сумма произ- водительности въ рубляхъ.	Число фабрикъ и заводовъ.	Число рабочихъ.	Количество выдѣ- ланныхъ товаровъ.	Сумма произ- водительности въ рубляхъ.
Винокуренные заводы.	—	—	—	—	9	1025145850	÷ спирта.	50711
Кожевенные	3	5	—	1125	6	6	—	3700
Кирпичные	3	8	—	870	3	7	—	1200
Круподерные	—	—	—	—	12	13	—	5600
Канатные	3	59	4860 пуд.	17210	1	60	6000 пуд.	18000
Крахмальные	—	—	—	—	1	18	5805 пуд.	8700
Пивоваренные	1	2	—	360	—	—	—	—
Сѣно-прессовальные.	—	—	—	—	1	90	200000 п. сѣна.	60000
Свѣчные	1	1	—	350	2	2	—	470
Смоляно-дегтярные.	—	—	—	—	6	14	—	6640
Итого	11	75	—	19915	41	312	—	155021

Родъ фабрикъ и заводовъ.	УЪЗДН. ГОР. СЪННО.			УЪЗДЪ ЕГО.				
	Число фабрикъ и заводовъ.	Число рабочихъ.	Количество выдѣ- ланныхъ товаровъ.	Сумма произ- водительности въ рубляхъ.	Число фабрикъ и заводовъ.	Число рабочихъ.	Количество выдѣ- ланныхъ товаровъ.	Сумма произ- водительности въ рубляхъ.
Винокуренные заводы	—	—	—	—	6	55	2013025 $\frac{1}{2}$ спирга.	2824
Винокуренно-дрожжевые	—	—	—	—	1	24	{ 1062428 $\frac{1}{2}$ спирта и 3843 п. дрож- жей.	8078 30746
Кожевенные	2	3	350 кожъ.	234	5	10	1530 кожъ.	4240
Крупчатные	—	—	—	—	1	10	15249 пуд.	29716
Пивоваренные	—	—	—	—	2	3	2240 ведеръ пива.	1048
Стекляные.	—	—	—	—	1	34	1000 ящиковъ стекла.	20000
Технической разработки лѣсныхъ произведеній	—	—	—	—	1	10	Дезинфекціонныхъ средствъ 780 пуд. и 470 ведеръ и сма- зочныхъ средствъ 580 пуд.	5675
Итого	2	3	—	234	17	146	—	127787

УЪЗДН. ГОР. ЧЕРКОВЪ.

УЪЗДЪ ЕГО.

Родъ фабрикъ и
заводовъ.Число фабрикъ и
заводовъ.

Число рабочихъ.

Количество выдѣ-
ланныхъ товаровъ.Сумма произ-
водительности
въ рубляхъ.Число фабрикъ и
заводовъ.

Число рабочихъ.

Количество выдѣ-
ланныхъ товаровъ.Сумма произ-
водительности
въ рубляхъ.

Картонныя фабрики	—	—	—	—	1	6	5000 пуд. картона.	9000
Спичечныя	—	—	—	—	1	25	5000 ящиковъ спи- чекъ.	10000
Винокуренныя заводы	—	—	—	—	12	126	4806063 % спирта.	46164
Изразцовыя	—	—	—	—	1	19	65000 изразцовъ.	6350
Круподерныя	3	3	9000 пуд. крупы.	8400	—	—	—	—
Кирпичныя	2	6	65000 штукъ кир- пича.	425	—	—	—	—
Кожевенныя	—	—	—	—	9	20	3275 кожъ.	12290
Лѣсопильныя	—	—	—	—	1	30	7000 кубич. футовъ вагоннаго матери- ала.	8000
Маслобойныя	5	5	400 пуд. масла.	1600	19	25	979 пуд. масла.	3679
Скипидарно-дегтярныя и пиковаренныя	—	—	—	—	3	7	Дегтя 6225 пуд., скипидару 575 пуд., пику 190 пуд. и трову 190 пуд.	4770
Свѣчныя	1	1	100 пуд. свѣчей.	150	—	—	—	—
Итого	11	15	—	10575	47	258	—	100253

ЧАУССКІЙ УѢЗДЪ.

ЗАШТАТ. ГОР. КОШЫСЬ.

Родъ фабрикъ и заводовъ.

Родъ фабрикъ и заводовъ.	ЧАУССКІЙ УѢЗДЪ.			ЗАШТАТ. ГОР. КОШЫСЬ.			
	Число фабрикъ и заводовъ.	Число рабочихъ.	Количество выдѣланныхъ товаровъ.	Сумма производительности въ рубляхъ.	Число фабрикъ и заводовъ.	Число рабочихъ.	Количество выдѣланныхъ товаровъ.

Винокуренные заводы	3	25	1387840 % спирта.	18398	1	7	600000 % спирта.	6150
Изразцовые	—	—	—	—	3	50	162000 изразцовъ.	13940
Пивоваренные	—	—	—	—	1	2	3500 ведеръ пива.	2300
Смоляно-дегтярные	1	2	200 пуд. дегтя.	200	—	—	—	—
Итого	4	27	—	18598	5	59	—	22390

ВСЕГО ВЪ ГУБЕРНІИ.

Родъ фабрикъ и
заводовъ.

Число фабрикъ и
заводовъ.

Число рабочихъ.

Количество выдѣланныхъ
товаровъ.

Сумма произ-
водительности
въ рубляхъ.

Картонныя фабрики	2	20	10000 пуд. картона.	17000
Писче-бумажныя	1	370	164471 пуд. бумаги.	875727
Суконныя (талесныя)	3	69	991 талесъ.	4771
Спичечныя	2	136	5000 ящичковъ и 6000000 ко- робочекъ спичекъ.	42000
Ткацкія	2	3	6934 еврейскихъ нагрудниковъ и 200 шарфовъ.	1080
Табачныя	4	109	15476 п. 15 ³ / ₄ ф. табаку, 57040 шт. сигаръ и 3279940 шт. папирсъ.	88041
Альбуминныя заводы	1	2	588 пуд. альбумина	753
Винокуренныя	79	806	40845723 ⁰ / ₁₀₀ спирта (*)	475351
Винокуренно-дрожжевыя	2		5093 пуд. дрожжей.	40469
Выдѣлывающіе глиняную посуду .	1	3	7360 штукъ посуды.	90
Выдѣлывающіе дробь	1	1	200 пуд. дроби.	600
Выдѣлывающіе мѣха звѣрей	1	3	165 мѣховъ.	13920
Гончарныя	14	15	40100 штукъ.	974
Дрожжевыя	2	7	880 пуд. дрожжей.	6545
Изразцовыя	6	89	290000 штукъ изразцовъ.	26410
Известковыя	1	1	2000 пуд. извести.	300
Крупчатныя	4	40	90014 пуд. муки.	128372
Круподерныя	93	106	63600 пуд. крупы.	74717
Кирпичныя	44	121	1122500 штукъ кирпича.	22875
Кожевенныя	138	278	58435 кожъ.	184908
Крахмальные	7	73	42230 пуд. крахмала.	59825
Крахмально-паточныя	1	3	300 пуд. патоки.	750
Канатныя	19	255	12160 пуд. канатовъ.	53110
Костопальни	2	36	44000 пуд. костяной муки, 4900 пуд. клею и 4150 пуд. сала.	53090

(*) Цифра эта составлена по показаніямъ самихъ заводчиковъ, по свѣдѣніямъ же Губернскаго Акцизнаго Управленія, признаваемымъ несомнѣнно вѣрными, количество выкуренаго въ 1888 году на заводахъ спирта составляетъ 46755991¹/₄ градусовъ; слѣдовательно допущенная разница разнится 5910268¹/₄ градусамъ. Соотвѣтственно этому и сумма производства винокуренныхъ заводовъ должна быть увеличена приблизительно на 65¹/₂ т. рублей.

ВСЕГО ВЪ ГУБЕРНІИ.

Родъ фабрикъ и
заводовъ.

Число фабрикъ и
заводовъ.

Число рабочихъ.

Количество выдѣланныхъ
товаровъ.

Сумма произ-
водительности
въ рубляхъ.

Лѣсопильные	4	103	313200 досокъ, 100 брусевъ, 1000 рескъ, 20000 шелевокъ, 1000000 ящичковъ и 7000 куб. футовъ вагоннаго матеріала.	49500
Маслобойные (одинъ съ мельницею)	106	143	{10154 пуд. масла, 5000 п. муки, {2000 п. крупъ и 1726 п. жмыхъ.	51792
Мыловаренные	7	18	17660 пуд. мыла.	55072
Очищающіе щетину	1	30	500 пуд.	7500
Пивоваренные	12	51	94070 ведеръ пива.	68005
Проволочно-гвоздильные	1	60	72698 пуд. гвоздей, 4782 пуд. проволоки, 209 пуд. костылей печныхъ и 403 пуд. пружинъ мебельныхъ.	193193
Свѣчные	8	9	855 пуд.	4820
Свѣчно-мыловаренные	1	2	60 пуд. свѣчей и 300 пуд. мыла.	900
Смоляно-скипидарно-дегтярные и пиковаренные	20	51	7615 пуд. дегтя, 575 пуд. ски- пидара и 190 пуд. трону.	18530
Сѣно-прессовальные	2	170	500000 пуд. сѣна.	168000
Стекляные	4	115	3390 ящичковъ стекла и 350000 штукъ аптечной посуды.	66280
Сыроваренные	3	5	—	4060
Соломенно-массные	1	96	67566 пуд. массы.	223902
Технической разработки лѣсныхъ произведеній	1	10	{Дезинфекціонныхъ средствъ 780 {пуд. и 470 ведеръ и смазочныхъ {средствъ 580 пуд.	5675
Трепальни	1	20	5000 пуд. пеньки и льна.	15000
Угольные	2	9	—	760
Чугунно-литейные	1	4	{2 молотилки, 2 привода, 6 кру- {подерокъ и 3 плуга.	2616
Итого	605	3442	—	3108113

Примѣчаніе: Количество выдѣланныхъ товаровъ показано лишь по тѣмъ только
фабрикамъ и заводамъ, годовая производительность которыхъ не менѣе 1000 рублей.

ВЪ ДОМОСТЬ

о числѣ и родѣ торговыхъ свидѣтельствъ и би-
 летовъ, выданныхъ въ Могилевской губерніи
 въ 1888 году.

№ п/п	1-й разрядъ		2-й разрядъ		3-й разрядъ		Итого
	Свѣдѣтельствъ	Билетовъ	Свѣдѣтельствъ	Билетовъ	Свѣдѣтельствъ	Билетовъ	
1	1	—	—	—	—	—	1
2	—	—	—	—	—	—	—
3	—	—	—	—	—	—	—
4	—	—	—	—	—	—	—
5	—	—	—	—	—	—	—
6	—	—	—	—	—	—	—
7	—	—	—	—	—	—	—
8	—	—	—	—	—	—	—
9	—	—	—	—	—	—	—
10	—	—	—	—	—	—	—
11	—	—	—	—	—	—	—
12	—	—	—	—	—	—	—
13	—	—	—	—	—	—	—
14	—	—	—	—	—	—	—
15	—	—	—	—	—	—	—
16	—	—	—	—	—	—	—
17	—	—	—	—	—	—	—
18	—	—	—	—	—	—	—
19	—	—	—	—	—	—	—
20	—	—	—	—	—	—	—
21	—	—	—	—	—	—	—
22	—	—	—	—	—	—	—
23	—	—	—	—	—	—	—
24	—	—	—	—	—	—	—
25	—	—	—	—	—	—	—
26	—	—	—	—	—	—	—
27	—	—	—	—	—	—	—
28	—	—	—	—	—	—	—
29	—	—	—	—	—	—	—
30	—	—	—	—	—	—	—
31	—	—	—	—	—	—	—
32	—	—	—	—	—	—	—
33	—	—	—	—	—	—	—
34	—	—	—	—	—	—	—
35	—	—	—	—	—	—	—
36	—	—	—	—	—	—	—
37	—	—	—	—	—	—	—
38	—	—	—	—	—	—	—
39	—	—	—	—	—	—	—
40	—	—	—	—	—	—	—
41	—	—	—	—	—	—	—
42	—	—	—	—	—	—	—
43	—	—	—	—	—	—	—
44	—	—	—	—	—	—	—
45	—	—	—	—	—	—	—
46	—	—	—	—	—	—	—
47	—	—	—	—	—	—	—
48	—	—	—	—	—	—	—
49	—	—	—	—	—	—	—
50	—	—	—	—	—	—	—
51	—	—	—	—	—	—	—
52	—	—	—	—	—	—	—
53	—	—	—	—	—	—	—
54	—	—	—	—	—	—	—
55	—	—	—	—	—	—	—
56	—	—	—	—	—	—	—
57	—	—	—	—	—	—	—
58	—	—	—	—	—	—	—
59	—	—	—	—	—	—	—
60	—	—	—	—	—	—	—
61	—	—	—	—	—	—	—
62	—	—	—	—	—	—	—
63	—	—	—	—	—	—	—
64	—	—	—	—	—	—	—
65	—	—	—	—	—	—	—
66	—	—	—	—	—	—	—
67	—	—	—	—	—	—	—
68	—	—	—	—	—	—	—
69	—	—	—	—	—	—	—
70	—	—	—	—	—	—	—
71	—	—	—	—	—	—	—
72	—	—	—	—	—	—	—
73	—	—	—	—	—	—	—
74	—	—	—	—	—	—	—
75	—	—	—	—	—	—	—
76	—	—	—	—	—	—	—
77	—	—	—	—	—	—	—
78	—	—	—	—	—	—	—
79	—	—	—	—	—	—	—
80	—	—	—	—	—	—	—
81	—	—	—	—	—	—	—
82	—	—	—	—	—	—	—
83	—	—	—	—	—	—	—
84	—	—	—	—	—	—	—
85	—	—	—	—	—	—	—
86	—	—	—	—	—	—	—
87	—	—	—	—	—	—	—
88	—	—	—	—	—	—	—
89	—	—	—	—	—	—	—
90	—	—	—	—	—	—	—
91	—	—	—	—	—	—	—
92	—	—	—	—	—	—	—
93	—	—	—	—	—	—	—
94	—	—	—	—	—	—	—
95	—	—	—	—	—	—	—
96	—	—	—	—	—	—	—
97	—	—	—	—	—	—	—
98	—	—	—	—	—	—	—
99	—	—	—	—	—	—	—
100	—	—	—	—	—	—	—

ГОРОДА И УЪЗДЫ.	КУПЕЧЕСКИХЪ СВИДѢТЕЛЬСТВЪ.								СВИДѢТЕЛЬСТВЪ.								Билетовъ на торговля и промышленныя заведенія.									
	КУПЦАМЪ.				ЧЛЕНАМЪ КУПЕЧЕСКИХЪ СЕМЕЙСТВЪ.				На мелочный торгъ.		На раз-всзный торгъ.	На раз-носный торгъ.	Промы-словыхъ.	ПРИКАЗЧИЧЬИХЪ				ПРИ СВИДѢТЕЛЬСТВАХЪ.		На мелочный торгъ.						
	1-й гильдіи.		2-й гильдіи.		1-й гильдіи.		2-й гильдіи.		1-го					2-го		1-й		2-й								
	Годо-выхъ.	Полуго-довыхъ.	Годо-выхъ.	Полуго-довыхъ.	Годо-выхъ.	Полуго-довыхъ.	Годо-выхъ.	Полуго-довыхъ.	Годо-выхъ.	Полуго-довыхъ.	Годо-выхъ.	Полуго-довыхъ.	Годо-выхъ.	Полуго-довыхъ.	Годо-выхъ.	Полуго-довыхъ.	Годо-выхъ.	Полуго-довыхъ.	Годо-выхъ.	Полуго-довыхъ.						
Г. Могилевъ	12	—	113	2	9	—	51	—	294	28	—	—	2	—	67	2	106	3	202	13	27	1	192	1	418	100
Могилевскій уѣздъ	—	—	21	1	—	—	—	—	198	13	—	—	—	—	25	3	—	—	—	—	—	—	26	—	242	1
— Чаусы и его уѣздъ	—	—	27	2	—	—	28	—	131	13	—	—	—	—	28	—	4	—	25	2	—	—	38	2	193	8
— Чериковъ	—	—	42	6	—	—	21	—	260	9	—	—	—	—	75	1	7	3	60	11	—	—	69	9	440	11
— Климовичи	3	—	55	—	3	—	26	—	211	18	1	—	5	1	54	2	7	—	64	6	3	—	97	—	404	11
— Мстиславль	2	—	53	2	2	—	46	—	253	18	—	1	—	47	1	4	1	46	3	6	—	73	2	242	10	
— Горки	4	1	62	2	3	1	46	1	199	13	—	—	—	29	—	8	—	62	4	4	1	78	2	165	8	
— Орша	6	—	134	10	6	—	70	1	532	31	2	—	1	—	38	1	33	1	105	11	8	—	171	10	352	4
— Сѣнно	1	—	18	—	3	—	10	—	237	8	—	—	—	—	10	—	2	1	78	5	1	—	35	—	143	5
— Быховъ	1	—	43	1	1	—	17	—	229	19	—	—	2	—	87	—	6	—	53	3	1	—	73	2	250	6
— Рогачевъ	1	—	63	3	—	—	24	—	449	22	2	—	2	2	49	3	3	1	128	8	1	—	84	3	323	8
Гомельскій уѣздъ	3	—	14	—	—	—	—	—	217	12	3	—	11	6	31	—	32	7	132	19	1	—	25	—	269	48
Г. Гомель	—	—	114	7	—	—	—	—	256	23	—	—	—	—	36	15	—	—	—	—	21	—	165	9	271	46
ИТОГО	33	1	759	36	27	1	397	2	3466	227	8	1	23	9	576	28	212	17	955	85	73	2	1126	40	3712	266

СРАВНИТЕЛЬНАЯ ВѢДОМОСТЬ

О КОЛИЧЕСТВѢ ТОРГОВЫХЪ ДОКУМЕНТОВЪ, ВЫДАННЫХЪ ВЪ МОГИЛЕВСКОЙ ГУБЕРНІИ.

въ 1886—1888 годахъ.

У ѣ з д ы.	КОЛИЧЕСТВО ВЗЯТЫХЪ ТОРГОВЫХЪ СВИДѢТЕЛЬСТВЪ И БИЛЕТОВЪ.						РАЗНОСТЬ 1888 ГОДА.			
	Въ 1886 году.		Въ 1887 году.		Въ 1888 году.		Противу 1886 г.		Противу 1887 г.	
	Годо- ВЫХЪ.	Полуго- ДОВЫХЪ.	Годо- ВЫХЪ.	Полуго- ДОВЫХЪ.	Годо- ВЫХЪ.	Полуго- ДОВЫХЪ.	Годо- ВЫХЪ.	Полуго- ДОВЫХЪ.	Годо- ВЫХЪ.	Полуго- ДОВЫХЪ.
Могилевскій	2224	200	1555	128	2005	168	-219	- 32	+450	+ 40
Быховскій	577	30	521	38	763	31	+186	+ 1	+242	- 7
Гомельскій	1551	219	1537	202	1659	192	+108	- 27	+122	- 10
Горецкій	591	32	642	21	660	33	+ 69	+ 1	+ 18	+ 12
Климовичскій	891	72	771	31	933	38	+ 42	- 34	+162	+ 7
Мстиславльскій.	715	29	641	28	774	38	+ 59	+ 9	+133	+ 10
Оршанскій	1103	116	1012	66	1458	69	+355	- 47	+446	+ 3
Рогачевскій	907	56	804	42	1129	50	+222	- 6	+325	+ 8
Сѣнненскій	423	56	404	27	538	19	+115	- 37	+134	- 8
Чаусскій	353	11	398	13	474	27	+121	+ 16	+ 76	+ 14
Чериковскій	780	55	677	22	974	50	+194	- 5	+297	+ 28
ИТОГО	10115	876	8962	618	11367	715	+1252	- 161	+2405	+ 97
	10991		9580		12082		+ 1091		+ 2502	

Примѣчаніе: За показанные въ этой вѣдомости документы выручено: въ 1886 г. 116895 руб. 64 коп., въ 1887 г. 122714 руб. 42 коп. и въ 1888 г. 130911 руб. 35 коп.

ВЪДОМОСТЬ

О ЧИСЛѢ И РОДѢ ТОРГОВЫХЪ ЗАВЕДЕНІЙ

ВЪ МОГИЛЕВСКОЙ ГУБЕРНИИ

за 1888 годъ.

РОДЫ ТОРГОВЛИ.	Могилевскій уѣздъ.						Быховскій.						Гомельскій.						Горекскій.						Климовичскій.						Мстиславльскій.							
	Предпріятія, платящія дополн. раскладоч. сборъ.			Освобожденныя отъ этого сбора.			Предпріятія, платящія дополн. раскладоч. сборъ.			Освобожденныя отъ этого сбора.			Предпріятія, платящія дополн. раскладоч. сборъ.			Освобожденныя отъ этого сбора.			Предпріятія, платящія дополн. раскладоч. сборъ.			Освобожденныя отъ этого сбора.			Предпріятія, платящія дополн. раскладоч. сборъ.			Освобожденныя отъ этого сбора.			Предпріятія, платящія дополн. раскладоч. сборъ.			Освобожденныя отъ этого сбора.				
	Число.	Оборотъ.	Прибыль.	Число.	Оборотъ.	Прибыль.	Число.	Оборотъ.	Прибыль.	Число.	Оборотъ.	Прибыль.	Число.	Оборотъ.	Прибыль.	Число.	Оборотъ.	Прибыль.	Число.	Оборотъ.	Прибыль.	Число.	Оборотъ.	Прибыль.	Число.	Оборотъ.	Прибыль.	Число.	Оборотъ.	Прибыль.	Число.	Оборотъ.	Прибыль.	Число.	Оборотъ.	Прибыль.		
КУПЕЧЕСКАЯ:																																						
Мануфактурная	28	351500	34787	4	14000	—	10	49400	4940	—	—	—	24	279000	16260	—	—	—	18	111350	9800	1	—	—	—	13	72500	8825	—	—	—	15	146170	9500	—	—	—	
Голантерейная	6	40000	4100	3	14000	—	3	13010	1425	—	—	—	10	109000	7800	—	—	—	2	6500	650	—	—	—	3	20000	2380	—	—	—	3	21000	1850	—	—	—		
Бакалейная	14	363000	21950	5	22000	—	5	20000	1615	—	—	—	21	244000	10620	—	—	—	3	12000	1200	—	—	—	5	42000	4750	1	3680	—	9	62100	3750	—	—	—		
Мука, соль, зерновой хлѣбъ и пенька	3	140500	12150	3	30000	—	3	12060	965	—	—	—	9	21800	9120	—	—	—	11	133000	6650	1	—	—	5	24000	1600	—	—	—	14	200000	9500	—	—	—		
Желѣзо и скобяной товаръ	6	133500	11905	—	—	—	—	—	—	—	—	—	3	52000	1900	—	—	—	2	15000	1150	—	—	—	5	20000	2300	—	—	—	1	12500	1090	—	—	—		
Кожевенный и шорный товары	1	25000	1250	—	—	—	—	—	—	—	—	—	—	—	1	3000	—	—	—	—	—	—	—	—	2	23000	2650	—	—	—	—	—	—	—	—			
Стекло, фаянсъ и посуда	2	21000	2100	1	2000	—	—	—	—	—	—	—	3	30000	1600	—	—	—	—	—	—	—	—	—	—	—	—	—	—	—	—	—	—	—	—	—		
Мебель	4	29000	2360	—	—	—	—	—	—	—	—	—	2	12000	950	—	—	—	—	—	—	—	—	—	—	—	—	—	—	—	—	—	—	—	—	—		
Лѣсные матеріалы	2	50500	5310	—	—	—	—	—	—	—	—	—	3	49000	3500	—	—	—	—	—	—	—	—	—	1	1000	150	—	—	—	—	—	—	—	—	—		
Аптекарскія лавки	1	10500	1575	1	3000	—	—	—	—	—	—	—	4	12500	2500	—	—	—	2	9000	700	1	—	—	1	2000	300	—	—	—	1	5000	500	—	—	—		
Оптовые склады вина и пива	6	327500	10297	1	8000	—	9	18780	4720	—	—	—	8	326700	5184	—	—	—	6	43500	500	—	—	—	5	91200	2075	—	—	—	4	33500	3350	—	—	—		
Ренсковые погреба	1	6500	650	3	18000	—	—	—	—	—	—	—	5	27000	1250	2	5000	—	—	—	—	—	—	3	10500	1550	1	1340	—	3	6250	500	—	—	—			
Трактиры	10	94800	4835	7	26200	—	4	8425	1685	—	—	—	6	23500	1175	6	17000	—	14	51500	5150	—	—	—	6	12000	1700	—	—	—	7	28000	2800	—	—	—		
Конторы банкир. и др.	4	614000	8750	1	6000	—	—	—	—	—	—	—	2	462000	4825	—	—	—	—	—	—	—	—	—	—	—	—	—	—	—	—	—	—	—	—	—		
Подряды	16	121739	16600	4	30632	—	1	875	175	—	—	—	9	98400	9450	—	—	—	4	11000	1500	—	—	—	—	—	—	1	1000	—	—	—	—	—	—	—	—	
Рыбный товаръ	6	65000	5020	1	6000	—	—	—	—	—	—	—	2	20000	600	—	—	—	2	20000	1600	—	—	—	8	47000	3450	—	—	—	—	—	—	—	—	—		
Швейныя машины	1	15000	2250	—	—	—	—	—	—	—	—	—	—	—	—	—	—	—	—	—	—	—	—	—	—	—	—	—	—	—	—	—	—	—	—	—		
Торгъ тряпьемъ	—	—	—	—	—	—	—	—	—	—	—	—	1	10000	800	—	—	—	—	—	—	—	—	—	—	—	—	—	—	—	—	—	—	—	—	—	—	
Торгъ керосиномъ	—	—	—	—	—	—	1	1200	900	—	—	—	2	22000	1540	—	—	—	—	—	—	—	—	—	—	—	—	—	—	—	—	—	—	—	—	—	—	
Торгъ мельничными камнями	—	—	—	—	—	—	—	—	—	—	—	—	—	—	—	—	—	—	—	—	—	—	—	—	1	1000	150	—	—	—	—	—	—	—	—	—	—	
Пушной товаръ	3	50000	5000	—	—	—	—	—	—	—	—	—	—	—	—	—	—	—	—	—	—	—	—	—	—	—	—	—	—	—	—	—	—	—	—	—	—	
Чайная торговля	3	69500	10425	—	—	—	—	—	—	—	—	—	3	14000	720	—	—	—	—	—	—	—	—	—	—	—	—	—	—	—	—	—	—	—	—	—	—	—
Табачная торговля	3	40000	3760	—	—	—	—	—	—	—	—	—	2	12000	850	—	—	—	—	—	—	—	—	—	—	—	—	—	—	—	—	—	—	—	—	—	—	—
Торгъ сахаромъ	1	222000	13320	1	20000	—	—	—	—	—	—	—	1	100000	2500	—	—	—	—	—	—	—	—	—	—	—	—	—	—	—	—	—	—	—	—	—	—	—
Золотыя и серебряныя вещи	6	91000	6370	2	8000	—	—	—	—	—	—	—	3	19000	1360	—	—	—	—	—	—	—	—	—	—	—	—	—	—	—	—	—	—	—	—	—	—	—
Одежда готовая	2	27000	2700	4	12000	—	—	—	—	—	—	—	1	4000	320	—	—	—	—	—	—	—	—	—	—	—	—	—	—	—	—	—	—	—	—	—	—	—
Обои	1	4500	600	—	—	—	—	—	—	—	—	—	—	—	—	—	—	—	—	—	—	—	—	—	—	—	—	—	—	—	—	—	—	—	—	—	—	—
Канцелярскія принадлежности	—	—	—	2	7000	—	—	—	—	—	—	—	2	32000	2400	—	—	—	—	—	—	—	—	—	—	—	—	—	—	—	—	—	—	—	—	—	—	—
Обувь	3	61000	10100	—	—	—	—	—	—	—	—	—	—	—	—	—	—	1	2000	200	—	—	—	—	—	—	—	—	—	—	—	2	4500	550	—	—	—	
Мясо	1	30000	3000	—	—	—	—	—	—	—	—	—	1	8000	800	—	—	—	—	—	—	—	—	—	—	—	—	—	—	—	—	—	—	—	—	—	—	—
Прочихъ заведеній	9	65000	6450	2	5000	—	—	—	—	—	—	—	4	116500	15600	—	—	—	—	—	—	—	—	—	—	—	—	—	—	—	2	4000	200	—	—	—	—	
Итого	143	3069039	207614	45	231832	—	36	123750	16425	—	—	—	131	2104400	103624	9	25000	—	65	414850	29100	3	—	—	58	366200	31880	3	6020	—	61	523020	33500	—	—	—		
МЕЛОЧНАЯ:																																						
Лавки, корчмы, трактиры и т. п. заведенія, содержимыя по свидѣтельствамъ мелочнаго торго	649	1777900	192900	—	—	—	263	407500	41550	—	—	—	467	774058	106220	—	—	—	224	652200	76000	—	—	—	229	303750	35800	—	—	—	270	665500	68160	—	—	—		
Шкафы, углы, лари, небольшія помѣщенія и т. п. заведенія, содержимыя по билетамъ мелочнаго торго	965	677350	88550	—	—	—	231	102100	11740	—	—	—	503	155050	24200	—	—	—	239	126900	19660	—	—	—	348	138000	18740	—	—	—	271	75000	12300	—	—	—		
Итого	1614	2455250	281450	—	—	—	494	509600	53290	—	—	—	970	929108	130420	—	—	—	463	779100	95600	—	—	—	577	441750	54540	—	—	—	541	740500	80460	—	—	—		
Всего	1757	5524289	489064	45	231832	—	530	633350	69715	—	—	—	1101	3033508	234044	9	25000	—	528	1193950	124700	3	—	—	635	807950	86420	3	6020	—	602	1263520	113960	—	—	—		

РОДЫ ТОРГОВЛИ.	Оршанскій уѣздъ.						Рогачевскій.						Сѣнненскій.			Чаусскій.			Чериковскій.			Итого по губерніи.																
	Предпріятія, платящія допол. раскладоч. сборъ.			Освобожденныя отъ этого сбора.			Предпріятія, платящія допол. раскладоч. сборъ.			Освобожденныя отъ этого сбора.			Предпріятія, платящія допол. раскладоч. сборъ.			Освобожденныя отъ этого сбора.			Предпріятія, платящія допол. раскладоч. сборъ.			Освобожденныя отъ этого сбора.			Предпріятія, платящія допол. раскладоч. сборъ.			Освобожденныя отъ этого сбора.										
	Число.	Оборотъ.	Прибыль.	Число.	Оборотъ.	Прибыль.	Число.	Оборотъ.	Прибыль.	Число.	Оборотъ.	Прибыль.	Число.	Оборотъ.	Прибыль.	Число.	Оборотъ.	Прибыль.	Число.	Оборотъ.	Прибыль.	Число.	Оборотъ.	Прибыль.	Число.	Оборотъ.	Прибыль.	Число.	Оборотъ.	Прибыль.								
КУПЕЧЕСКАЯ:																																						
Мануфактурная	17	67000	6800	—	—	—	23	207300	20740	—	—	—	7	29500	3000	—	—	—	7	18450	1875	—	—	—	9	55000	5430	—	—	—	171	1387170	121957	5	14000	—		
Голландскія	3	12500	1450	—	—	—	1	4000	600	—	—	—	1	4000	400	—	—	—	—	—	—	—	—	—	1	3000	450	—	—	—	33	233010	21105	3	14000	—		
Бакалейная	9	63300	5600	—	—	—	14	85000	10200	—	—	—	1	3000	350	—	—	—	1	1750	175	—	—	—	1	3000	450	—	—	—	83	899150	60660	6	25680	—		
Мука, соль, зерновой хлѣбъ и пенька	11	90500	9300	—	—	—	4	29000	1580	—	—	—	2	11000	1100	—	—	—	2	3000	300	—	—	—	8	22000	1800	—	—	—	72	686860	54065	4	30000	—		
Желѣзо и скобяной товаръ	6	27500	3050	—	—	—	4	23000	3270	—	—	—	1	3500	350	—	—	—	—	—	—	—	—	—	2	9000	900	—	—	—	30	296000	25825	—	—	—		
Кожевенный и шорный товары	—	—	—	—	—	—	—	—	—	—	—	—	—	—	—	—	—	—	—	—	—	—	—	—	—	—	—	—	—	—	—	—	—	—	—	—		
Стекло, фаянсъ и посуда	1	9000	900	—	—	—	—	—	—	—	—	—	—	—	—	—	—	—	—	—	—	—	—	—	1	2000	250	—	—	—	7	62000	4850	1	2000	—		
Мебель	—	—	—	—	—	—	—	—	—	—	—	—	—	—	—	—	—	—	—	—	—	—	—	—	—	—	—	—	—	—	—	—	—	—	—	—		
Лѣсные матеріалы	1	10000	1000	—	—	—	4	42000	4940	—	—	—	—	—	—	—	—	—	3	49000	3500	—	—	—	—	—	—	—	—	—	11	152500	14900	—	—	—	—	
Аптекарскія лавки	3	6500	1300	—	—	—	3	9500	2050	—	—	—	1	1500	300	—	—	—	—	—	—	—	—	—	—	—	—	—	—	16	56500	9225	2	3000	—	—	—	
Оптовые склады вина и пива	12	302000	10000	—	—	—	5	185000	7400	—	—	—	4	149000	3600	—	—	—	4	15425	1485	—	—	—	4	120500	2250	—	—	—	67	1613105	50861	1	8000	—		
Ренсковые погреба	4	43000	2200	—	—	—	1	2000	300	—	—	—	—	—	—	—	—	—	1	2500	200	—	—	—	5	8500	1250	—	—	—	23	106250	7900	6	24340	—		
Трактиры	24	79400	9800	—	—	—	12	41700	3960	—	—	—	4	21900	1750	—	—	—	6	6870	1030	2	1800	—	13	37500	4645	—	—	—	106	405595	38530	15	45000	—		
Конторы банкир. и др.	—	—	—	—	—	—	—	—	—	—	—	—	—	—	—	—	—	—	—	—	—	—	—	—	—	—	—	—	—	—	—	—	—	—	—	—		
Подряды	1	3600	400	—	—	—	4	73000	7300	—	—	—	—	—	—	—	—	—	1	900	150	1	210	—	1	360	50	—	—	—	37	309874	35625	6	31842	—	—	—
Рыбный товаръ	3	15000	1500	—	—	—	—	—	—	—	—	—	—	—	—	—	—	—	—	—	—	—	—	—	1	6000	420	—	—	—	22	173000	12590	1	6000	—	—	—
Швейныя машины	—	—	—	—	—	—	—	—	—	—	—	—	—	—	—	—	—	—	—	—	—	—	—	—	—	—	—	—	—	—	—	—	—	—	—	—	—	
Торгъ тряпьемъ	—	—	—	—	—	—	—	—	—	—	—	—	—	—	—	—	—	—	—	—	—	—	—	—	—	—	—	—	—	—	—	—	—	—	—	—	—	—
Торгъ керосиномъ	2	52000	4600	—	—	—	2	9000	450	—	—	—	—	—	—	—	—	—	—	—	—	—	—	—	—	—	—	—	—	—	—	—	—	—	—	—	—	—
Торгъ мельничными камнями	—	—	—	—	—	—	—	—	—	—	—	—	—	—	—	—	—	—	—	—	—	—	—	—	—	—	—	—	—	—	—	—	—	—	—	—	—	—
Пушкной товаръ	—	—	—	—	—	—	—	—	—	—	—	—	—	—	—	—	—	—	—	—	—	—	—	—	—	—	—	—	—	—	—	—	—	—	—	—	—	—
Чайная торговля	—	—	—	—	—	—	—	—	—	—	—	—	—	—	—	—	—	—	—	—	—	—	—	—	—	—	—	—	—	—	—	—	—	—	—	—	—	—
Табачная торговля	—	—	—	—	—	—	—	—	—	—	—	—	—	—	—	—	—	—	—	—	—	—	—	—	—	—	—	—	—	—	—	—	—	—	—	—	—	—
Торгъ сахаромъ	1	75000	3500	—	—	—	—	—	—	—	—	—	—	—	—	—	—	—	—	—	—	—	—	—	—	—	—	—	—	—	—	—	—	—	—	—	—	
Золотыя и серебряныя вещи	—	—	—	—	—	—	—	—	—	—	—	—	—	—	—	—	—	—	—	—	—	—	—	—	—	—	—	—	—	—	—	—	—	—	—	—	—	—
Одежда готовая	—	—	—	—	—	—	—	—	—	—	—	—	—	—	—	—	—	—	—	—	—	—	—	—	—	—	—	—	—	—	—	—	—	—	—	—	—	—
Обои	—	—	—	—	—	—	—	—	—	—	—	—	—	—	—	—	—	—	—	—	—	—	—	—	—	—	—	—	—	—	—	—	—	—	—	—	—	—
Канцелярскія принадлежности	—	—	—	—	—	—	—	—	—	—	—	—	—	—	—	—	—	—	—	—	—	—	—	—	—	—	—	—	—	—	—	—	—	—	—	—	—	—
Обувь	1	1000	100	—	—	—	—	—	—	—	—	—	—	—	—	—	—	—	—	—	—	—	—	—	—	—	—	—	—	—	—	—	—	—	—	—	—	
Мясо	—	—	—	—	—	—	—	—	—	—	—	—	—	—	—	—	—	—	—	—	—	—	—	—	—	—	—	—	—	—	—	—	—	—	—	—	—	—
Прочія завведенія	—	—	—	—	—	—	—	—	—	—	—	—	—	—	—	—	—	—	—	—	—	—	—	—	—	—	—	—	—	—	—	—	—	—	—	—	—	—
Итого	99	857300	61500	—	—	—	77	710500	62790	—	—	—	21	223400	10850	—	—	—	26	66195	6975	3	2010	—	47	267860	18045	—	—	—	764	8726514	582303	63	264862	—	—	
МЕЛОЧНАЯ:																																						
Лавки, корчмы, трактиры и т. п. завведенія, содержимыя по свидѣтельствамъ мелочнаго торгова	542	866200	77650	—	—	—	459	615000	83300	—	—	—	225	334400	36875	—	—	—	118	269350	33000	—	—	—	262	344500	35100	—	—	—	3708	7003358	786555	—	—	—	—	—
Шкафы, углы, лари, небольшія помѣщенія и т. п. завведенія, содержимыя по билетамъ мелочнаго торгова	338	172800	21300	—	—	—	346	139500	16310	—	—	—	138	84950	18500	—	—	—	172	69700	8610	—	—	—	409	133100	12200	—	—	—	3960	1874450	252050	—	—	—	—	—
Итого	880	1039000	98950	—	—	—	805	754500	99610	—	—	—	363	419350	55375	—	—	—	290	332050	41610	—	—	—	671	477600	47300	—	—	—	7668	8878330	1038605	—	—	—	—	—
Всего	979	1896300	160450	—	—	—	882	1465000	162400	—	—	—	384	642750	66225	—	—	—	316	398245	48585	3	2010	—	718	745460	65345	—	—	—	8432	17604322	1620908	63	264862	—	—	

Григорьевский		Павловский		Редневский		Итого по губернии	
Класс	Число	Класс	Число	Класс	Число	Класс	Число
1	1000	1	1000	1	1000	1	1000
2	2000	2	2000	2	2000	2	2000
3	3000	3	3000	3	3000	3	3000
4	4000	4	4000	4	4000	4	4000
5	5000	5	5000	5	5000	5	5000
6	6000	6	6000	6	6000	6	6000
7	7000	7	7000	7	7000	7	7000
8	8000	8	8000	8	8000	8	8000
9	9000	9	9000	9	9000	9	9000
10	10000	10	10000	10	10000	10	10000
11	11000	11	11000	11	11000	11	11000
12	12000	12	12000	12	12000	12	12000
13	13000	13	13000	13	13000	13	13000
14	14000	14	14000	14	14000	14	14000
15	15000	15	15000	15	15000	15	15000
16	16000	16	16000	16	16000	16	16000
17	17000	17	17000	17	17000	17	17000
18	18000	18	18000	18	18000	18	18000
19	19000	19	19000	19	19000	19	19000
20	20000	20	20000	20	20000	20	20000
21	21000	21	21000	21	21000	21	21000
22	22000	22	22000	22	22000	22	22000
23	23000	23	23000	23	23000	23	23000
24	24000	24	24000	24	24000	24	24000
25	25000	25	25000	25	25000	25	25000
26	26000	26	26000	26	26000	26	26000
27	27000	27	27000	27	27000	27	27000
28	28000	28	28000	28	28000	28	28000
29	29000	29	29000	29	29000	29	29000
30	30000	30	30000	30	30000	30	30000
31	31000	31	31000	31	31000	31	31000
32	32000	32	32000	32	32000	32	32000
33	33000	33	33000	33	33000	33	33000
34	34000	34	34000	34	34000	34	34000
35	35000	35	35000	35	35000	35	35000
36	36000	36	36000	36	36000	36	36000
37	37000	37	37000	37	37000	37	37000
38	38000	38	38000	38	38000	38	38000
39	39000	39	39000	39	39000	39	39000
40	40000	40	40000	40	40000	40	40000
41	41000	41	41000	41	41000	41	41000
42	42000	42	42000	42	42000	42	42000
43	43000	43	43000	43	43000	43	43000
44	44000	44	44000	44	44000	44	44000
45	45000	45	45000	45	45000	45	45000
46	46000	46	46000	46	46000	46	46000
47	47000	47	47000	47	47000	47	47000
48	48000	48	48000	48	48000	48	48000
49	49000	49	49000	49	49000	49	49000
50	50000	50	50000	50	50000	50	50000

В Ъ Д О М О С Т Ъ

о торговых оборотахъ болѣе значительныхъ ярмарокъ въ
Могилевской губерніи.

за 1888 годъ.

Я р м а р к и.	Въ 1888 г. было приве- зено това- ровъ на сум- му въ руб- ляхъ.	Разность противу 1887 г.	Изъ приве- зенныхъ то- варовъ про- дано на сум- му въ руб- ляхъ.	Разность противу 1887 г.
1) Въ г. Гомелѣ, Васильевская, съ 1 по 8 Января	223000	—61680	148000	— 63680
2) тамъ же, Троицкая на праздникъ св. Тройцы, трехдневная	128000	—12000	93000	— 3000
3) тамъ же, Кресто - Воздвиженская, съ 14 по 17 Сентября	147560	—9120	100898	— 3683
4) Въ м. Любавичахъ, Оршанскаго уѣзда, Крещенская, съ 1 по 15 Фев- раля.	53640	—10560	22460	— 1110
5) Въ м. Хославичахъ, Мстиславль- скаго уѣзда, Успенская, съ 15 Ав- густа по 1 Сентября	40000	+ 4915	20000	+ 1725

ГОРОДА И УЕЗДЫ

ВЪДОМОСТЬ

О ЧИСЛѢ ЖИТЕЛЕЙ ПО ВѢРОИСПОВѢДАНІЯМЪ

ВЪ МОГИЛЕВСКОЙ ГУБЕРНИИ

за 1888 годъ.

1	12030	9515
2	36116	37333
3	1567	1762
4	30565	4089
5	6600	6727
6	6904	7132
7	1413	1413
8	87863	37873
9	607	803
10	1071	1230
11	1081	1233
12	19508	20172
13	855	183
14	60320	67013
15	438	467
16	23104	21841
17	1120	1181
18	31860	31322
19	1045	1092
20	28741	23781
21	820	922
22	300	313
23	20830	25273
24	252102	252800
25	252325	250142

Г О Р О Д А И У Ъ З Д Ы .

	Православ- ныхъ.		Единоувр- цевъ.		Раскольни- ковъ.		Римско-Ка- толиковъ.		Протестан- товъ.		Армяно- Григорі- анъ.		Евреевъ.		Магоме- танъ.		И т о г о .	
	м.	ж.	м.	ж.	м.	ж.	м.	ж.	м.	ж.	м.	ж.	м.	ж.	м.	ж.	м.	ж.
	Губерн. г. Могилевъ	12099	9215	—	—	—	—	1849	1300	229	210	8	14	9534	9353	48	—	23767
уездъ его	36116	37333	—	—	216	226	2740	2972	10	16	—	—	8655	8548	—	—	47737	49095
Уездный г. Быховъ	1567	1762	—	—	—	—	59	47	1	5	—	—	1400	1390	—	—	3027	3204
уездъ его	39565	40089	—	—	6	7	519	533	—	—	—	—	2957	3173	—	—	43047	43802
Уездный г. Гомель	6600	6727	20	24	976	1044	309	318	93	59	—	—	6599	6445	7	—	14604	14617
уездъ его	69904	71422	6	—	5924	6504	289	302	5	6	—	—	4299	4247	—	—	80427	82481
Уездный г. Горки	1443	1493	—	—	—	—	26	20	2	1	—	—	1664	1682	—	—	3135	3196
уездъ его	37863	37873	—	—	—	—	1537	1593	12	9	—	—	4961	5021	—	—	44373	44496
Уездный г. Климовичи	667	869	—	—	—	—	15	32	5	7	—	—	1026	855	—	—	1713	1763
уездъ его	50839	50767	—	—	—	—	231	262	389	391	—	—	5120	5007	—	—	56579	56427
Уездный г. Мстиславль	1704	1536	—	—	—	—	71	60	9	7	—	—	2493	2494	—	—	4277	4097
уездъ его	31080	31053	—	—	—	—	644	746	8	12	—	—	3297	3358	—	—	35029	35169
Уездный г. Орша	1094	1253	5	4	6	8	179	187	56	73	—	—	1317	1590	2	3	2659	3118
уездъ его	49208	50372	4	4	62	87	2673	2617	360	379	—	—	5493	5815	—	—	57800	59274
Уездный г. Рогачевъ	855	483	—	—	10	8	145	81	—	—	—	—	2035	2332	—	—	3045	2904
уездъ его	69526	67913	—	—	630	632	2235	2339	—	—	—	—	6102	7398	—	—	78493	78282
Уездный г. Сѣнно	438	467	—	—	—	—	147	161	3	1	—	—	1057	1025	—	—	1645	1654
уездъ его	53194	51831	—	—	1636	1475	3184	3177	86	83	—	—	4260	4263	—	—	62360	60929
Уездный г. Чаусы	1129	1134	—	—	—	—	27	25	—	—	—	—	1655	1685	—	—	2811	2844
уездъ его	31369	31325	—	—	—	—	474	502	—	—	—	—	1644	1708	—	—	33487	33535
Уездный г. Чериковъ	1045	1099	—	—	4	6	29	48	1	1	—	—	1238	1 34	—	—	2317	2288
уездъ его	53741	52791	—	—	74	79	1228	1185	8	4	—	—	3698	3420	—	—	58749	57479
Заштатный гор. Копысь	889	922	—	—	—	—	9	13	—	—	—	—	846	843	—	—	1744	1778
— — Бабиновичи	300	313	—	—	—	—	16	20	—	—	—	—	225	245	—	—	541	578
ИТОГО. {																		
въ городахъ	29830	27273	25	28	996	1066	2881	2312	399	364	8	14	31039	31073	57	3	65285	62133
— уездахъ	522405	522869	10	4	8548	9010	15754	16228	878	900	—	—	50486	51958	—	—	598081	600969
Всего въ губерніи																		
	552235	550142	35	32	9544	10076	18635	18540	1277	1264	8	14	81575	83031	57	3	663366	663102

ВЪДОМОСТЬ

О ЧИСЛѢ НАРОДОНАСЕЛЕНІЯ ПО СОСЛОВІЯМЪ

ВЪ МОГИЛЕВСКОЙ ГУБЕРНІИ

за 1888 годъ.

Уч. округъ	Сословія										Всего
	Дворянъ	Городовыхъ дворянъ	Купеческое сословіе	Дворянское сословіе	Дворянское сословіе	Дворянское сословіе	Дворянское сословіе	Дворянское сословіе	Дворянское сословіе	Дворянское сословіе	
Городъ Могилевъ	1	2	3	4	5	6	7	8	9	10	11
Уездъ Могилевскій	12	13	14	15	16	17	18	19	20	21	22
Всего по губерніи	13	15	17	18	19	20	21	22	23	24	25

ГОРОДА И УѢЗДЫ.	ДВОРЯНЪ.				ДУХОВЕНСТВА.									ГОРОДСКІХЪ СОСЛОВІЙ.				ВОЕННЫХЪ.				ИТОГО.																					
	Потомственныхъ.		Личныхъ.		Православнаго.		Единовѣрческаго.		Римско-Католическаго.	Евангелическаго.	Лютеранскаго.	Еврейскаго.	Почетныхъ гражданъ.		Купцовъ.	Мѣщанъ и цеховыхъ.		Крестьянъ.	Регулярнаго войска.		Отставныхъ и запасныхъ нижнихъ чиновъ и семейства солдатъ.			Иностранныхъ подданныхъ.		Лицъ непринявшихъ къ означеннымъ сословіямъ.																	
	М.	Ж.	М.	Ж.	М.	Ж.	М.	Ж.					М.	Ж.		М.	Ж.		М.	Ж.	М.	Ж.	М.	Ж.	М.		Ж.	М.	Ж.	М.	Ж.	М.	Ж.	М.	Ж.								
	М.	Ж.	М.	Ж.	М.	Ж.	М.	Ж.	М.	Ж.	М.	Ж.	М.	Ж.	М.	Ж.	М.	Ж.	М.	Ж.	М.	Ж.	М.	Ж.	М.	Ж.	М.	Ж.	М.	Ж.													
Губерн. г. Могилевъ.	1033	1114	1390	1465	65	125	18	—	—	—	—	5	—	1	—	20	31	95	130	25	13	225	300	13860	14225	910	1208	4750	86	1220	1270	—	—	150	125	23767	20092						
уѣздъ его . . .	515	618	144	179	180	274	6	71	—	—	—	1	—	—	—	1	—	11	12	—	—	22	30	9225	9333	35921	37115	—	—	1699	1454	12	9	—	—	47737	49095						
Уѣздн. г. Быховъ .	15	22	46	51	5	12	—	—	—	—	—	1	—	—	—	2	—	—	—	—	—	10	25	1414	1381	1391	1583	12	—	130	128	—	—	—	—	3027	3204						
уѣздъ его . . .	393	441	21	29	145	193	—	40	—	—	—	1	—	—	—	6	5	2	3	30	49	14	27	3163	3310	35814	37357	—	—	3434	2318	7	6	17	24	43047	43802						
Уѣздн. г. Гомель .	86	91	176	189	10	25	—	—	1	4	—	—	—	—	2	—	—	—	—	—	3	17	9	11	34	44	250	239	10753	12056	1538	1896	969	—	709	—	64	45	—	—	14604	14617	
уѣздъ его . . .	151	181	19	23	332	372	—	—	—	—	—	6	—	—	—	—	—	—	—	—	—	1	3	10	14	26	8	16	25	10636	11131	62633	63812	—	—	6572	6886	25	26	—	—	80427	82481
Уѣздн. г. Горки . .	26	35	89	104	9	14	—	—	—	—	—	—	—	—	—	—	—	—	—	—	8	9	—	—	—	—	15	28	1668	1689	1164	1188	11	—	142	128	2	1	—	—	3135	3196	
уѣздъ его . . .	232	255	25	26	184	220	—	—	—	—	—	3	—	—	—	5	8	4	6	4	4	21	23	5085	5170	35929	35944	—	—	2865	2827	9	8	7	5	44373	44496						
Уѣздн. г. Климовичи.	26	28	30	38	10	12	—	—	—	—	—	—	—	—	—	—	—	—	—	—	8	4	—	—	—	—	17	16	1480	1559	11	1	11	8	109	97	—	—	11	—	1713	1763	
уѣздъ его . . .	316	349	70	73	279	338	—	—	—	—	—	1	—	—	—	—	—	—	—	—	—	5	10	4	5	—	—	90	82	7224	7134	45351	45404	—	—	2970	2812	1	—	268	220	56579	56427
Уѣздн. г. Метиславль.	54	42	40	42	20	12	—	10	—	—	—	—	—	—	—	—	—	—	—	—	1	—	—	—	—	—	29	16	3556	3288	400	400	—	—	174	286	—	—	—	—	4277	4097	
уѣздъ его . . .	809	715	145	203	189	196	5	68	—	—	—	—	—	—	—	—	—	—	—	—	2	—	—	—	—	—	47	57	4416	4659	27691	27426	—	—	1682	1800	1	2	9	11	35029	35169	
Уѣздн. г. Орша . . .	41	48	51	64	5	3	—	—	—	—	—	—	—	—	—	—	—	—	—	—	2	—	—	—	—	—	29	36	2266	2513	54	83	18	—	116	156	58	176	—	—	2659	3118	
уѣздъ его . . .	725	790	192	201	269	335	7	40	—	—	—	—	—	—	—	—	—	—	—	—	3	—	—	—	—	—	59	69	6720	6964	45900	47174	—	—	3815	3582	71	80	—	—	57800	59274	
Уѣздн. г. Рогачевъ .	10	12	118	156	7	7	—	—	—	—	—	—	—	—	—	—	—	—	—	—	1	—	—	—	—	—	37	44	2179	2387	37	42	410	—	229	231	—	—	—	—	3045	2904	
уѣздъ его . . .	796	779	161	174	192	212	—	—	—	—	—	—	—	—	—	—	—	—	—	—	3	—	—	—	—	—	45	60	9180	10430	61844	60480	35	—	6168	6071	7	10	—	—	78493	78282	
Уѣздн. г. Сѣнно . .	8	6	23	24	18	20	—	—	—	—	—	—	—	—	—	—	—	—	—	—	1	—	—	—	—	—	3	7	1239	1253	152	198	78	2	119	142	—	—	—	—	1645	1654	
уѣздъ его . . .	1250	1322	96	107	328	315	—	—	—	—	—	—	—	—	—	—	—	—	—	—	3	—	—	—	—	—	33	41	7501	7549	48153	47800	—	—	4926	3724	33	35	—	—	62360	60929	
Уѣздн. г. Чаусы . .	19	25	27	35	11	17	—	—	—	—	—	—	—	—	—	—	—	—	—	—	1	—	—	—	—	—	10	19	2503	2516	20	19	20	—	198	210	—	—	—	—	2811	2844	
уѣздъ его . . .	215	255	126	140	110	133	—	—	—	—	—	—	—	—	—	—	—	—	—	—	1	—	—	—	—	—	4	13	1950	1984	28108	28079	—	—	2950	2902	3	1	—	—	33487	33535	
Уѣздн. г. Чериковъ .	9	8	116	148	23	25	—	—	—	—	—	—	—	—	—	—	—	—	—	—	1	—	—	—	—	—	22	26	1697	1659	97	103	64	14	285	301	—	—	—	—	2317	2288	
уѣздъ его . . .	823	805	59	77	309	225	4	—	—	—	—	—	—	—	—	—	—	—	—	—	3	—	—	—	—	—	38	42	4195	4166	50117	49175	—	—	3074	2858	7	4	112	117	58749	57479	
Зашт. г. Конысь . .	13	11	7	3	4	3	—	—	—	—	—	—	—	—	—	—	—	—	—	—	6	2	2	4	—	—	12	13	1657	1680	9	17	—	—	4	45	—	—	—	—	1744	1778	
— — Бабиновичи	1	2	3	4	6	7	—	—	—	—	—	—	—	—	—	—	—	—	—	—	1	—	—	—	—	—	—	—	459	479	30	37	—	—	40	49	—	—	—	—	541	578	
ИТОГО { въ городахъ .	1341	1444	2116	2323	193	282	18	10	1	4	—	—	16	—	1	—	58	77	132	186	73	78	659	769	44731	46685	5813	6775	6343	110	3505	3043	124	222	161	125	65285	62133					
{ — уѣздахъ .	6225	6510	1058	1232	2517	2813	22	219	—	—	—	—	6	—	19	—	—	—	—	—	34	32	82	97	194	209	389	469	69295	71830	477461	479766	35	—	40155	37234	176	181	413	377	598081	600969	
Всего въ губерніи .	7566	7954	3174	3555	2710	3095	40	229	1	4	6	—	35	—	1	—	92	109	214	283	267	287	1048	1238	114026	118515	483274	486541	6378	110	43660	40277	300	403	574	502	663366	663102					

ВЪДОМОСТЬ

О ДВИЖЕНІИ НАСЕЛЕНІЯ

ВЪ МОГИЛЕВСКОЙ ГУБЕРНІИ

за 1888 годъ.

ГОРОДА И УѢЗДЫ.	Число браковъ.	Ч И С Л О Р О Д И В Ш И Х С Я.									Число умершихъ.			Прибыль или убыль.	
		Закононрожденныхъ.			Незаконнорожденныхъ.			В С Е Г О.							
		м. п.	ж. п.	об. п.	м. п.	ж. п.	об. п.	м. п.	ж. п.	об. п.	м. п.	ж. п.	об. п.		
Губерн. г. Могилевъ	329	687	586	1273	33	23	56	720	609	1329	513	485	998	+ 331	
уѣздъ его	836	2155	2114	4269	40	32	72	2195	2146	4341	998	938	1936	+ 2405	
Уѣздный г. Быховъ	31	136	87	223	2	1	3	138	88	226	63	32	95	+ 131	
уѣздъ его	1020	2573	2405	4978	28	36	64	2601	2441	5042	1352	1189	2541	+ 2501	
Уѣздный г. Гомель	113	336	262	598	6	5	11	342	267	609	183	116	299	+ 310	
уѣздъ его	1719	4745	4329	9074	33	30	63	4778	4359	9137	2352	1967	4319	+ 4813	
Уѣздный г. Горки	39	158	117	275	2	2	4	160	119	279	74	71	145	+ 134	
уѣздъ его	926	2461	2287	4748	23	31	54	2484	2318	4802	1233	1116	2349	+ 2453	
Уѣздный г. Климовичи	46	91	74	165	2	1	3	93	75	168	40	34	74	+ 94	
уѣздъ его	1068	2910	2780	5690	48	56	104	2958	2836	5794	1356	1258	2614	+ 3180	
Уѣздный г. Мстиславль	50	147	110	257	9	7	16	156	117	273	64	60	124	+ 149	
уѣздъ его	808	2055	2035	4090	64	61	125	2119	2096	4215	1011	963	1974	+ 2241	
Уѣздный г. Орша	53	181	142	323	8	6	14	189	148	337	110	97	207	+ 130	
уѣздъ его	1281	3487	3179	6666	71	65	136	3558	3214	6802	1915	1798	3713	+ 3039	
Уѣздный г. Рогачевъ	56	140	86	226	3	1	4	143	87	230	53	38	91	+ 139	
уѣздъ его	1973	4861	4582	9443	70	59	129	4931	4641	9572	2013	1739	3752	+ 5820	
Уѣздный г. Сѣнно	6	30	18	48	1	—	1	31	18	49	25	26	51	— 2	
уѣздъ его	1094	3012	2778	5790	73	79	152	3085	2857	5942	1617	1449	3066	+ 2876	
Уѣздный г. Чаусы	47	113	88	201	3	—	3	116	83	204	70	58	128	+ 76	
уѣздъ его	679	1683	1481	3164	21	27	48	1704	1508	3212	932	928	1860	+ 1352	
Уѣздный г. Чериковъ	36	85	65	150	5	—	5	90	65	155	59	59	118	+ 37	
уѣздъ его	1264	3120	3011	6131	59	55	114	3179	3066	6245	1450	1381	2831	+ 2414	
Заштатный г. Копысь	18	55	42	97	—	—	—	55	42	97	25	13	38	+ 59	
— — Бабиновичи	8	20	23	43	1	—	1	21	23	44	7	9	16	+ 28	
И Т О Г О .															
{ въ городахъ		832	2179	1700	3879	75	46	121	2254	1746	4000	1286	1098	2384	+ 1616
{ — уѣздахъ		12668	33062	30981	64043	530	531	1061	33592	31512	65104	16229	14726	30955	+ 34149
Всего въ губерніи		13500	35241	32681	67922	605	577	1182	35846	33258	69104	17515	15824	33339	+ 35765

Имя	Полное наименование			В. А. В. Л. О. Р.			Исходные данные		
	л.	ж.	м.	л.	ж.	м.	л.	ж.	м.
1	1831	1832	1833	1834	1835	1836	1837	1838	1839
2	1841	1842	1843	1844	1845	1846	1847	1848	1849
3	1851	1852	1853	1854	1855	1856	1857	1858	1859
4	1861	1862	1863	1864	1865	1866	1867	1868	1869
5	1871	1872	1873	1874	1875	1876	1877	1878	1879
6	1881	1882	1883	1884	1885	1886	1887	1888	1889
7	1891	1892	1893	1894	1895	1896	1897	1898	1899
8	1901	1902	1903	1904	1905	1906	1907	1908	1909
9	1911	1912	1913	1914	1915	1916	1917	1918	1919
10	1921	1922	1923	1924	1925	1926	1927	1928	1929
11	1931	1932	1933	1934	1935	1936	1937	1938	1939
12	1941	1942	1943	1944	1945	1946	1947	1948	1949
13	1951	1952	1953	1954	1955	1956	1957	1958	1959
14	1961	1962	1963	1964	1965	1966	1967	1968	1969
15	1971	1972	1973	1974	1975	1976	1977	1978	1979
16	1981	1982	1983	1984	1985	1986	1987	1988	1989
17	1991	1992	1993	1994	1995	1996	1997	1998	1999
18	2001	2002	2003	2004	2005	2006	2007	2008	2009
19	2011	2012	2013	2014	2015	2016	2017	2018	2019
20	2021	2022	2023	2024	2025	2026	2027	2028	2029
21	2031	2032	2033	2034	2035	2036	2037	2038	2039
22	2041	2042	2043	2044	2045	2046	2047	2048	2049
23	2051	2052	2053	2054	2055	2056	2057	2058	2059
24	2061	2062	2063	2064	2065	2066	2067	2068	2069
25	2071	2072	2073	2074	2075	2076	2077	2078	2079
26	2081	2082	2083	2084	2085	2086	2087	2088	2089
27	2091	2092	2093	2094	2095	2096	2097	2098	2099
28	2101	2102	2103	2104	2105	2106	2107	2108	2109
29	2111	2112	2113	2114	2115	2116	2117	2118	2119
30	2121	2122	2123	2124	2125	2126	2127	2128	2129
31	2131	2132	2133	2134	2135	2136	2137	2138	2139
32	2141	2142	2143	2144	2145	2146	2147	2148	2149
33	2151	2152	2153	2154	2155	2156	2157	2158	2159
34	2161	2162	2163	2164	2165	2166	2167	2168	2169
35	2171	2172	2173	2174	2175	2176	2177	2178	2179
36	2181	2182	2183	2184	2185	2186	2187	2188	2189
37	2191	2192	2193	2194	2195	2196	2197	2198	2199
38	2201	2202	2203	2204	2205	2206	2207	2208	2209
39	2211	2212	2213	2214	2215	2216	2217	2218	2219
40	2221	2222	2223	2224	2225	2226	2227	2228	2229
41	2231	2232	2233	2234	2235	2236	2237	2238	2239
42	2241	2242	2243	2244	2245	2246	2247	2248	2249
43	2251	2252	2253	2254	2255	2256	2257	2258	2259
44	2261	2262	2263	2264	2265	2266	2267	2268	2269
45	2271	2272	2273	2274	2275	2276	2277	2278	2279
46	2281	2282	2283	2284	2285	2286	2287	2288	2289
47	2291	2292	2293	2294	2295	2296	2297	2298	2299
48	2301	2302	2303	2304	2305	2306	2307	2308	2309
49	2311	2312	2313	2314	2315	2316	2317	2318	2319
50	2321	2322	2323	2324	2325	2326	2327	2328	2329
51	2331	2332	2333	2334	2335	2336	2337	2338	2339
52	2341	2342	2343	2344	2345	2346	2347	2348	2349
53	2351	2352	2353	2354	2355	2356	2357	2358	2359
54	2361	2362	2363	2364	2365	2366	2367	2368	2369
55	2371	2372	2373	2374	2375	2376	2377	2378	2379
56	2381	2382	2383	2384	2385	2386	2387	2388	2389
57	2391	2392	2393	2394	2395	2396	2397	2398	2399
58	2401	2402	2403	2404	2405	2406	2407	2408	2409
59	2411	2412	2413	2414	2415	2416	2417	2418	2419
60	2421	2422	2423	2424	2425	2426	2427	2428	2429
61	2431	2432	2433	2434	2435	2436	2437	2438	2439
62	2441	2442	2443	2444	2445	2446	2447	2448	2449
63	2451	2452	2453	2454	2455	2456	2457	2458	2459
64	2461	2462	2463	2464	2465	2466	2467	2468	2469
65	2471	2472	2473	2474	2475	2476	2477	2478	2479
66	2481	2482	2483	2484	2485	2486	2487	2488	2489
67	2491	2492	2493	2494	2495	2496	2497	2498	2499
68	2501	2502	2503	2504	2505	2506	2507	2508	2509
69	2511	2512	2513	2514	2515	2516	2517	2518	2519
70	2521	2522	2523	2524	2525	2526	2527	2528	2529
71	2531	2532	2533	2534	2535	2536	2537	2538	2539
72	2541	2542	2543	2544	2545	2546	2547	2548	2549
73	2551	2552	2553	2554	2555	2556	2557	2558	2559
74	2561	2562	2563	2564	2565	2566	2567	2568	2569
75	2571	2572	2573	2574	2575	2576	2577	2578	2579
76	2581	2582	2583	2584	2585	2586	2587	2588	2589
77	2591	2592	2593	2594	2595	2596	2597	2598	2599
78	2601	2602	2603	2604	2605	2606	2607	2608	2609
79	2611	2612	2613	2614	2615	2616	2617	2618	2619
80	2621	2622	2623	2624	2625	2626	2627	2628	2629
81	2631	2632	2633	2634	2635	2636	2637	2638	2639
82	2641	2642	2643	2644	2645	2646	2647	2648	2649
83	2651	2652	2653	2654	2655	2656	2657	2658	2659
84	2661	2662	2663	2664	2665	2666	2667	2668	2669
85	2671	2672	2673	2674	2675	2676	2677	2678	2679
86	2681	2682	2683	2684	2685	2686	2687	2688	2689
87	2691	2692	2693	2694	2695	2696	2697	2698	2699
88	2701	2702	2703	2704	2705	2706	2707	2708	2709
89	2711	2712	2713	2714	2715	2716	2717	2718	2719
90	2721	2722	2723	2724	2725	2726	2727	2728	2729
91	2731	2732	2733	2734	2735	2736	2737	2738	2739
92	2741	2742	2743	2744	2745	2746	2747	2748	2749
93	2751	2752	2753	2754	2755	2756	2757	2758	2759
94	2761	2762	2763	2764	2765	2766	2767	2768	2769
95	2771	2772	2773	2774	2775	2776	2777	2778	2779
96	2781	2782	2783	2784	2785	2786	2787	2788	2789
97	2791	2792	2793	2794	2795	2796	2797	2798	2799
98	2801	2802	2803	2804	2805	2806	2807	2808	2809
99	2811	2812	2813	2814	2815	2816	2817	2818	2819
100	2821	2822	2823	2824	2825	2826	2827	2828	2829

ВЪДОМОСТЬ

О ПОСТУПЛЕНИИ КАЗЕННЫХЪ СБОРОВЪ

ВЪ МОГИЛЕВСКОЙ ГУБЕРНИИ

за 1888 годъ.

1888	1887	1886	1885	1884	1883	1882	1881	1880	1879	1878	1877	1876	1875	1874	1873	1872	1871	1870	1869	1868	1867	1866	1865	1864	1863	1862	1861	1860	1859	1858	1857	1856	1855	1854	1853	1852	1851	1850	1849	1848	1847	1846	1845	1844	1843	1842	1841	1840	1839	1838	1837	1836	1835	1834	1833	1832	1831	1830	1829	1828	1827	1826	1825	1824	1823	1822	1821	1820	1819	1818	1817	1816	1815	1814	1813	1812	1811	1810	1809	1808	1807	1806	1805	1804	1803	1802	1801	1800	1799	1798	1797	1796	1795	1794	1793	1792	1791	1790	1789	1788	1787	1786	1785	1784	1783	1782	1781	1780	1779	1778	1777	1776	1775	1774	1773	1772	1771	1770	1769	1768	1767	1766	1765	1764	1763	1762	1761	1760	1759	1758	1757	1756	1755	1754	1753	1752	1751	1750	1749	1748	1747	1746	1745	1744	1743	1742	1741	1740	1739	1738	1737	1736	1735	1734	1733	1732	1731	1730	1729	1728	1727	1726	1725	1724	1723	1722	1721	1720	1719	1718	1717	1716	1715	1714	1713	1712	1711	1710	1709	1708	1707	1706	1705	1704	1703	1702	1701	1700	1699	1698	1697	1696	1695	1694	1693	1692	1691	1690	1689	1688	1687	1686	1685	1684	1683	1682	1681	1680	1679	1678	1677	1676	1675	1674	1673	1672	1671	1670	1669	1668	1667	1666	1665	1664	1663	1662	1661	1660	1659	1658	1657	1656	1655	1654	1653	1652	1651	1650	1649	1648	1647	1646	1645	1644	1643	1642	1641	1640	1639	1638	1637	1636	1635	1634	1633	1632	1631	1630	1629	1628	1627	1626	1625	1624	1623	1622	1621	1620	1619	1618	1617	1616	1615	1614	1613	1612	1611	1610	1609	1608	1607	1606	1605	1604	1603	1602	1601	1600	1599	1598	1597	1596	1595	1594	1593	1592	1591	1590	1589	1588	1587	1586	1585	1584	1583	1582	1581	1580	1579	1578	1577	1576	1575	1574	1573	1572	1571	1570	1569	1568	1567	1566	1565	1564	1563	1562	1561	1560	1559	1558	1557	1556	1555	1554	1553	1552	1551	1550	1549	1548	1547	1546	1545	1544	1543	1542	1541	1540	1539	1538	1537	1536	1535	1534	1533	1532	1531	1530	1529	1528	1527	1526	1525	1524	1523	1522	1521	1520	1519	1518	1517	1516	1515	1514	1513	1512	1511	1510	1509	1508	1507	1506	1505	1504	1503	1502	1501	1500	1499	1498	1497	1496	1495	1494	1493	1492	1491	1490	1489	1488	1487	1486	1485	1484	1483	1482	1481	1480	1479	1478	1477	1476	1475	1474	1473	1472	1471	1470	1469	1468	1467	1466	1465	1464	1463	1462	1461	1460	1459	1458	1457	1456	1455	1454	1453	1452	1451	1450	1449	1448	1447	1446	1445	1444	1443	1442	1441	1440	1439	1438	1437	1436	1435	1434	1433	1432	1431	1430	1429	1428	1427	1426	1425	1424	1423	1422	1421	1420	1419	1418	1417	1416	1415	1414	1413	1412	1411	1410	1409	1408	1407	1406	1405	1404	1403	1402	1401	1400	1399	1398	1397	1396	1395	1394	1393	1392	1391	1390	1389	1388	1387	1386	1385	1384	1383	1382	1381	1380	1379	1378	1377	1376	1375	1374	1373	1372	1371	1370	1369	1368	1367	1366	1365	1364	1363	1362	1361	1360	1359	1358	1357	1356	1355	1354	1353	1352	1351	1350	1349	1348	1347	1346	1345	1344	1343	1342	1341	1340	1339	1338	1337	1336	1335	1334	1333	1332	1331	1330	1329	1328	1327	1326	1325	1324	1323	1322	1321	1320	1319	1318	1317	1316	1315	1314	1313	1312	1311	1310	1309	1308	1307	1306	1305	1304	1303	1302	1301	1300	1299	1298	1297	1296	1295	1294	1293	1292	1291	1290	1289	1288	1287	1286	1285	1284	1283	1282	1281	1280	1279	1278	1277	1276	1275	1274	1273	1272	1271	1270	1269	1268	1267	1266	1265	1264	1263	1262	1261	1260	1259	1258	1257	1256	1255	1254	1253	1252	1251	1250	1249	1248	1247	1246	1245	1244	1243	1242	1241	1240	1239	1238	1237	1236	1235	1234	1233	1232	1231	1230	1229	1228	1227	1226	1225	1224	1223	1222	1221	1220	1219	1218	1217	1216	1215	1214	1213	1212	1211	1210	1209	1208	1207	1206	1205	1204	1203	1202	1201	1200	1199	1198	1197	1196	1195	1194	1193	1192	1191	1190	1189	1188	1187	1186	1185	1184	1183	1182	1181	1180	1179	1178	1177	1176	1175	1174	1173	1172	1171	1170	1169	1168	1167	1166	1165	1164	1163	1162	1161	1160	1159	1158	1157	1156	1155	1154	1153	1152	1151	1150	1149	1148	1147	1146	1145	1144	1143	1142	1141	1140	1139	1138	1137	1136	1135	1134	1133	1132	1131	1130	1129	1128	1127	1126	1125	1124	1123	1122	1121	1120	1119	1118	1117	1116	1115	1114	1113	1112	1111	1110	1109	1108	1107	1106	1105	1104	1103	1102	1101	1100	1099	1098	1097	1096	1095	1094	1093	1092	1091	1090	1089	1088	1087	1086	1085	1084	1083	1082	1081	1080	1079	1078	1077	1076	1075	1074	1073	1072	1071	1070	1069	1068	1067	1066	1065	1064	1063	1062	1061	1060	1059	1058	1057	1056	1055	1054	1053	1052	1051	1050	1049	1048	1047	1046	1045	1044	1043	1042	1041	1040	1039	1038	1037	1036	1035	1034	1033	1032	1031	1030	1029	1028	1027	1026	1025	1024	1023	1022	1021	1020	1019	1018	1017	1016	1015	1014	1013	1012	1011	1010	1009	1008	1007	1006	1005	1004	1003	1002	1001	1000	999	998	997	996	995	994	993	992	991	990	989	988	987	986	985	984	983	982	981	980	979	978	977	976	975	974	973	972	971	970	969	968	967	966	965	964	963	962	961	960	959	958	957	956	955	954	953	952	951	950	949	948	947	946	945	944	943	942	941	940	939	938	937	936	935	934	933	932	931	930	929	928	927	926	925	924	923	922	921	920	919	918	917	916	915	914	913	912	911	910	909	908	907	906	905	904	903	902	901	900	899	898	897	896	895	894	893	892	891	890	889	888	887	886	885	884	883	882	881	880	879	878	877	876	875	874	873	872	871	870	869	868	867	866	865	864	863	862	861	860	859	858	857	856	855	854	853	852	851	850	849	848	847	846	845	844	843	842	841	840	839	838	837	836	835	834	833	832	831	830	829	828	827	826	825	824	823	822	821	820	819	818	817	816	815	814	813	812	811	810	809	808	807	806	805	804	803	802	801	800	799	798	797	796	795	794	793	792	791	790	789	788	787	786	785	784	783	782	781	780	779	778	777	776	775	774	773	772	771	770	769	768	767	766	765	764	763	762	761	760	759	758	757	756	755	754	753	752	751	750	749	748	747	746	745	744	743	742	741	740	739	738	737	736	735	734	733	732	731	730	729	728	727	726	725	724	723	722	721	720	719	718	717	716	715	714	713	712	711	710	709	708	707	706	705	704	703	702	701	700	699	698	697	696	695	694	693	692	691	690	689	688	687	686	685	684	683	682	681	680	679	678	677	676	675	674	673	672	671	670	669	668	667	666	665	664	663	662	661	660	659	658	657	656	655	654	653	652	651	650	649	648	647	646	645	644	643	642	641
------	------	------	------	------	------	------	------	------	------	------	------	------	------	------	------	------	------	------	------	------	------	------	------	------	------	------	------	------	------	------	------	------	------	------	------	------	------	------	------	------	------	------	------	------	------	------	------	------	------	------	------	------	------	------	------	------	------	------	------	------	------	------	------	------	------	------	------	------	------	------	------	------	------	------	------	------	------	------	------	------	------	------	------	------	------	------	------	------	------	------	------	------	------	------	------	------	------	------	------	------	------	------	------	------	------	------	------	------	------	------	------	------	------	------	------	------	------	------	------	------	------	------	------	------	------	------	------	------	------	------	------	------	------	------	------	------	------	------	------	------	------	------	------	------	------	------	------	------	------	------	------	------	------	------	------	------	------	------	------	------	------	------	------	------	------	------	------	------	------	------	------	------	------	------	------	------	------	------	------	------	------	------	------	------	------	------	------	------	------	------	------	------	------	------	------	------	------	------	------	------	------	------	------	------	------	------	------	------	------	------	------	------	------	------	------	------	------	------	------	------	------	------	------	------	------	------	------	------	------	------	------	------	------	------	------	------	------	------	------	------	------	------	------	------	------	------	------	------	------	------	------	------	------	------	------	------	------	------	------	------	------	------	------	------	------	------	------	------	------	------	------	------	------	------	------	------	------	------	------	------	------	------	------	------	------	------	------	------	------	------	------	------	------	------	------	------	------	------	------	------	------	------	------	------	------	------	------	------	------	------	------	------	------	------	------	------	------	------	------	------	------	------	------	------	------	------	------	------	------	------	------	------	------	------	------	------	------	------	------	------	------	------	------	------	------	------	------	------	------	------	------	------	------	------	------	------	------	------	------	------	------	------	------	------	------	------	------	------	------	------	------	------	------	------	------	------	------	------	------	------	------	------	------	------	------	------	------	------	------	------	------	------	------	------	------	------	------	------	------	------	------	------	------	------	------	------	------	------	------	------	------	------	------	------	------	------	------	------	------	------	------	------	------	------	------	------	------	------	------	------	------	------	------	------	------	------	------	------	------	------	------	------	------	------	------	------	------	------	------	------	------	------	------	------	------	------	------	------	------	------	------	------	------	------	------	------	------	------	------	------	------	------	------	------	------	------	------	------	------	------	------	------	------	------	------	------	------	------	------	------	------	------	------	------	------	------	------	------	------	------	------	------	------	------	------	------	------	------	------	------	------	------	------	------	------	------	------	------	------	------	------	------	------	------	------	------	------	------	------	------	------	------	------	------	------	------	------	------	------	------	------	------	------	------	------	------	------	------	------	------	------	------	------	------	------	------	------	------	------	------	------	------	------	------	------	------	------	------	------	------	------	------	------	------	------	------	------	------	------	------	------	------	------	------	------	------	------	------	------	------	------	------	------	------	------	------	------	------	------	------	------	------	------	------	------	------	------	------	------	------	------	------	------	------	------	------	------	------	------	------	------	------	------	------	------	------	------	------	------	------	------	------	------	------	------	------	------	------	------	------	------	------	------	------	------	------	------	------	------	------	------	------	------	------	------	------	------	------	------	------	------	------	------	------	------	------	------	------	------	------	------	------	------	------	------	------	------	------	------	------	------	------	------	------	------	------	------	------	------	------	------	------	------	------	------	------	------	------	------	------	------	------	------	------	------	------	------	------	------	------	------	------	------	------	------	------	------	------	------	------	------	------	------	------	------	------	------	------	------	------	------	------	------	------	------	------	------	------	------	------	------	------	------	------	------	------	------	------	------	------	------	------	------	------	------	------	------	------	------	------	------	------	------	------	------	------	------	------	------	------	------	------	------	------	------	------	------	------	------	------	------	------	------	------	------	------	------	------	------	------	------	------	------	------	------	------	------	------	------	------	------	------	------	------	------	------	------	------	------	------	------	------	------	------	------	------	------	------	------	------	------	------	------	------	------	------	------	------	------	------	------	------	------	------	------	------	------	------	------	------	------	------	------	------	------	------	------	------	------	------	------	------	------	------	------	------	------	------	------	------	------	------	------	------	------	------	------	------	------	------	------	------	------	------	------	------	------	------	------	------	------	------	------	------	------	------	------	------	-----	-----	-----	-----	-----	-----	-----	-----	-----	-----	-----	-----	-----	-----	-----	-----	-----	-----	-----	-----	-----	-----	-----	-----	-----	-----	-----	-----	-----	-----	-----	-----	-----	-----	-----	-----	-----	-----	-----	-----	-----	-----	-----	-----	-----	-----	-----	-----	-----	-----	-----	-----	-----	-----	-----	-----	-----	-----	-----	-----	-----	-----	-----	-----	-----	-----	-----	-----	-----	-----	-----	-----	-----	-----	-----	-----	-----	-----	-----	-----	-----	-----	-----	-----	-----	-----	-----	-----	-----	-----	-----	-----	-----	-----	-----	-----	-----	-----	-----	-----	-----	-----	-----	-----	-----	-----	-----	-----	-----	-----	-----	-----	-----	-----	-----	-----	-----	-----	-----	-----	-----	-----	-----	-----	-----	-----	-----	-----	-----	-----	-----	-----	-----	-----	-----	-----	-----	-----	-----	-----	-----	-----	-----	-----	-----	-----	-----	-----	-----	-----	-----	-----	-----	-----	-----	-----	-----	-----	-----	-----	-----	-----	-----	-----	-----	-----	-----	-----	-----	-----	-----	-----	-----	-----	-----	-----	-----	-----	-----	-----	-----	-----	-----	-----	-----	-----	-----	-----	-----	-----	-----	-----	-----	-----	-----	-----	-----	-----	-----	-----	-----	-----	-----	-----	-----	-----	-----	-----	-----	-----	-----	-----	-----	-----	-----	-----	-----	-----	-----	-----	-----	-----	-----	-----	-----	-----	-----	-----	-----	-----	-----	-----	-----	-----	-----	-----	-----	-----	-----	-----	-----	-----	-----	-----	-----	-----	-----	-----	-----	-----	-----	-----	-----	-----	-----	-----	-----	-----	-----	-----	-----	-----	-----	-----	-----	-----	-----	-----	-----	-----	-----	-----	-----	-----	-----	-----	-----	-----	-----	-----	-----	-----	-----	-----	-----	-----	-----	-----	-----	-----	-----	-----	-----	-----	-----	-----	-----	-----	-----	-----	-----	-----	-----	-----	-----	-----	-----	-----	-----	-----	-----	-----	-----	-----	-----	-----	-----	-----	-----	-----	-----	-----	-----	-----	-----	-----	-----	-----	-----	-----	-----	-----	-----	-----	-----	-----	-----	-----	-----	-----	-----	-----	-----	-----	-----	-----	-----	-----	-----	-----	-----	-----	-----	-----	-----	-----	-----	-----	-----

О ПОДАТЯХЪ И НЕДОИМКАХЪ ПО МОГИЛЕВСКОЙ ГУБЕРНІИ ЗА 1888 ГОДЪ.

РОДЫ ПОДАТЕЙ.	СЛѢДОВАЛО ВСТУПИТЬ.				ВНОВЬ ПРИЧИСЛЕНО.				ИСКЛЮЧЕНО.				ВЗЫСКАНО.				ОСТАЛОСЬ КЪ 1 ЯНВАРЯ 1889 ГОДА.					
	Недоимокъ.		Оклада.		Недоимокъ.		Оклада.		Недоимокъ.		Оклада.		Недоимокъ.		Оклада.		Недоимокъ.		Оклада.		ВСЕГО.	
	Рубли.	Коп.	Рубли.	Коп.	Рубли.	Коп.	Рубли.	Коп.	Рубли.	Коп.	Рубли.	Коп.	Рубли.	Коп.	Рубли.	Коп.	Рубли.	Коп.	Рубли.	Коп.	Рубли.	Коп.
7) Губернскій земскій сборъ и на содержаніе духовенства:																						
а) съ сельскихъ сословій	11032	91	159362	92	396	9	14	40	490	5	28746	96	7657	28	129603	97	3231	67	1026	39	4308	6
б) съ частныхъ владѣльцевъ	161082	15	209455	99	21322	55	677	64	3512	7	20494	41	79466	85	149676	67	99425	78	39962	55	139388	33
Итого губ. земскаго сбора	172115	6	368818	91	21718	64	692	4	4002	12	49241	37	87124	13	279280	64	102707	45	40988	94	143696	39
8) Сборъ на содержаніе духовенства въ западныхъ губерніяхъ, недоимокъ по 1888 годъ:																						
а) съ земель, вошедшихъ въ составъ крестьянскихъ надѣловъ	869	97	—	—	—	—	—	—	—	—	—	—	268	5	—	—	601	92	—	—	601	92
б) съ земель частныхъ землевладѣльцевъ	8613	32	—	—	1863	31	—	—	119	43	—	—	4788	22	—	—	5568	98	—	—	5568	98
Итого сбора на сод. духовен.	9483	29	—	—	1863	31	—	—	119	43	—	—	5056	27	—	—	6170	90	—	—	6170	90
9) На частныя земскія повинности съ дворянскихъ имѣній	18390	18	12941	81	2859	26	77	39	357	91	3148	84	7758	68	7342	73	13132	85	2527	63	15660	48
10) На содержаніе училищъ и школъ	334	24	2707	67	1	53	—	92	—	31	7	—	104	10	2688	27	231	36	13	32	244	68
Всего окладныхъ сборовъ	358321	70	2109041	26	35470	59	891	80	13308	12	64930	9	189998	80	1961398	46	190485	37	83604	51	274089	88
II. ПОДАТНЫЯ НЕДОИМКИ И ОКЛАДЫ. ОТСРОЧЕННЫЕ И РАЗСРОЧЕННЫЕ, подлежащія взысканію за ненаступленіемъ срока	2748	1	—	—	—	—	—	—	2337	83	—	—	—	—	—	—	410	18	—	—	410	18
III. ДРУГІЯ РАЗНЫЯ ВЗЫСКАНІЯ.																						
По вѣдомствамъ:																						
Министерства Государственныхъ Имуществъ	154848	81	5953	23	—	—	4449	41	1365	44	2541	39	1333	49	5333	20	152149	88	2528	5	154677	93
Министерства Финансовъ:																						
Департамента Государственнаго Казначейства	58081	51	—	—	121	34	10964	21	880	75	82	80	8075	69	5815	71	49246	41	5065	70	54312	11

О ПОДАТЯХЪ И НЕДОИМКАХЪ

ПО МОГИЛЕВСКОЙ ГУБЕРНИИ ЗА 1888 ГОДЪ.

РОДЫ ПОДАТЕЙ.	СЛѢДОВАЛО ВСТУПИТЬ.				ВНОВЬ ПРИЧИСЛЕНО.				ИСКЛЮЧЕНО.				ВЗЫСКАНО.				ОСТАЛОСЬ КЪ 1 ЯНВАРЯ 1889 ГОДА.					
	Недоимокъ.		Оклада.		Недоимокъ.		Оклада.		Недоимокъ.		Оклада.		Недоимокъ.		Оклада.		Недоимокъ.		Оклада.		ВСЕГО.	
	Рубли.	Коп.	Рубли.	Коп.	Рубли.	Коп.	Рубли.	Коп.	Рубли.	Коп.	Рубли.	Коп.	Рубли.	Коп.	Рубли.	Коп.	Рубли.	Коп.	Рубли.	Коп.	Рубли.	Коп.
Департаментовъ Неокладныхъ Сборовъ и Торговли и Мануфактуръ .	231487	23	15000	—	1340	21	37276	30	4866	78	315	25	10581	9	27366	48	217379	57	24794	57	242174	14
Департамента Таможенныхъ Сборовъ	1060	60	—	—	—	—	—	—	1060	60	—	—	—	—	—	—	—	—	—	—	—	—
Особой канцеляріи по кредитной части	76245	80	—	—	3598	79	20393	10	2536	90	4938	58	2910	91	11885	36	74396	78	3569	16	77965	94
Министерства Военнаго	176	96	—	—	—	—	—	—	—	—	—	—	—	—	—	—	176	96	—	—	176	96
Министерства Юстиціи	8330	93	—	—	—	—	8222	44	2720	64	161	11	1101	64	3266	46	4508	65	4794	87	9303	52
Министерства Внутреннихъ Дѣлъ .	116204	98	—	—	—	—	83897	76	4418	63	952	34	2236	73	1028	54	109549	62	81916	88	191466	50
Министерства Путей Сообщенія .	7657	90	—	—	—	—	2665	50	313	79	—	—	127	87	—	—	7216	24	2665	50	9881	74
Однорублеваго сбора съ бывшихъ дворовыхъ людей	828	61	—	—	—	—	—	—	12	50	—	—	192	24	—	—	623	87	—	—	623	87
На обезпеченіе народнаго продовольствія недоимокъ по отмѣненнымъ сборамъ и сбора на обезпеченіе продовольствія	1480	89	—	—	20	1	—	—	49	15	—	—	207	83	—	—	1243	92	—	—	1243	92
Судъ, выданныхъ изъ продовольственнаго капитала и изъ суммъ Государственнаго Казначейства, переведенныхъ на продовольственный капиталъ	98574	38	20	73	1396	51	—	—	25384	45	—	—	12197	55	—	—	62388	89	20	73	62409	62
Итого	754978	60	20973	96	6476	86	167868	72	43609	63	8791	47	38965	4	54695	75	678880	79	125355	46	804236	25

ВЪДОМОСТЬ

О РАСПРЕДЪЛЕНІИ НЕДОИМОКЪ ПО ГОРОДАМЪ И УЪЗДАМЪ

МОГИЛЕВСКОЙ ГУБЕРНІИ

за 1888 годъ.

ПО КАКИМЪ ГОРОДАМЪ И
УЪЗДАМЪ.

По оборочной по- дати.		По налогу съ недвижи- мыхъ имуществъ въ го- родахъ, посадахъ и мѣ- стечкахъ.		По государствен- ному поземельно- му налогу.		По процентному сбору съ лицъ польскаго про- исхождения.		По штрафному сбору за прописку по ревизии душъ.	
Руб.	К.	Руб.	К.	Руб.	К.	Руб.	К.	Руб.	К.

По г. Могилеву	—	—	975	60	23	59	—	—	—	—
уѣзду	—	—	—	—	322	74	707	95	—	—
— Чаусамъ	—	—	—	—	—	—	—	—	—	—
уѣзду	—	—	2	22	327	28	539	94	—	—
— Черикову	—	—	288	82	—	—	—	—	—	—
уѣзду	—	—	513	43	599	53	6863	1	—	—
— Климовичамъ	—	—	—	—	—	—	—	—	—	—
уѣзду	—	—	—	—	790	60	2592	21	—	—
— Мстиславлю	—	—	14	94	—	—	—	—	—	—
уѣзду	—	—	320	88	2233	12	9341	47	—	—
— Горкамъ	—	—	—	—	—	—	—	—	—	—
уѣзду	—	—	79	16	321	99	144	74	—	—
— Оршѣ	—	—	255	75	43	9	—	—	—	—
уѣзду	—	—	287	30	1770	60	2505	37	1	80
— Сѣнно	—	—	65	95	—	—	—	—	—	—
уѣзду	—	—	80	30	1211	16	1600	97	—	—
— Быхову	267	32	—	—	—	—	—	—	—	—
уѣзду	—	—	20	63	1125	12	8741	23	—	—
— Рогачеву	—	—	25	28	—	—	—	—	—	—
уѣзду	—	—	188	19	2400	24	4413	72	—	—
— Гомелю	153	70	—	—	—	—	—	—	—	—
уѣзду	—	—	1172	89	1071	62	2399	65	—	—
И Т О Г О. { по городамъ	421	21626	34	66	68	—	—	—	—	—
{ — уѣздамъ	—	—2665	—	12174	—	39850	26	1	80	—
Всего по губерніи	421	24291	34	12240	68	39850	26	1	80	—

По выкупнымъ платѣ- жамъ за земли и по пе- ребору помѣщиками крестьянскихъ платяжекъ.		По губернскому земскому сбору.		По сбору на со- держаніе духо- венства.		По сбору на част- ную повинности съ дворянскихъ имѣній.		По сбору на содержаніе училищъ и школъ въ селеніяхъ бывшихъ го- сударственныхъ крестья- нъ.		И Т О Г О.		По недоимкамъ, отсрочен- нымъ и разсроченнымъ, неподлежащимъ взыска- нію по наступленію срока платежа.		По разнымъ другимъ взысканіямъ, въ томъ числе по подушной по- дати и по продоволь- ственному сбору.	
Руб.	К.	Руб.	К.	Руб.	К.	Руб.	К.	Руб.	К.	Руб.	К.	Руб.	К.	Руб.	К.

—	—	13908	33	—	—	6	94	—	—	14914	46	—	—	107524	96
379	27	1831	34	78	7	172	87	—	—	3495	24	267	23	201322	74
—	—	39	43	4	23	1	15	—	—	44	81	—	—	9443	7
354	37	4598	89	63	70	202	98	—	—	6089	38	—	—	20173	17
—	—	—	—	—	—	—	—	—	—	288	82	—	—	1963	6
13851	8	11105	32	198	60	1579	10	2	58	34712	65	—	—	11115	3
—	—	1896	40	57	7	—	—	—	—	1953	47	—	—	17899	37
9994	34	19584	25	922	67	2812	84	25	64	36722	55	—	—	55517	10
—	—	241	81	—	—	—	—	—	—	256	75	—	—	41505	81
12321	88	14411	18	838	1	1846	17	50	62	41363	33	—	—	32032	85
—	—	44	46	—	—	—	—	—	—	44	46	—	—	9727	15
1748	74	7133	27	323	10	502	77	—	1	10253	78	142	95	25682	68
—	—	375	75	71	56	—	—	—	—	746	15	—	—	31509	69
2478	18	16041	81	1490	12	1616	59	146	62	26338	39	—	—	74971	39
—	—	—	—	—	—	—	—	—	—	65	95	—	—	23039	5
1981	41	9454	99	108	37	942	92	2	12	15382	24	—	—	48147	15
—	—	—	—	—	—	—	—	—	—	267	32	—	—	2266	85
357	50	16010	64	263	74	2527	73	—	74	29047	33	—	—	17831	82
—	—	376	51	—	—	—	—	—	—	401	79	—	—	6518	32
1668	23	18856	65	1445	13	2775	61	7	16	31754	96	—	—	16428	26
2529	40	211	98	47	30	—	—	8	44	2950	82	—	—	27515	81
3847	93	7570	38	259	23	672	78	—	75	16995	23	—	—	22100	92
2529	40	17094	67	180	16	8	9	8	41	21934	80	—	—	278913	14
48982	93	126601	72	5990	74	15652	39	236	24	252155	8	410	18	525323	11
51512	33	143696	39	6170	90	15660	48	244	68	274089	88	410	18	804236	25

ВЪДОМОСТЬ

о дѣйствительно поступившихъ доходахъ городовъ Могилевской губерніи

за 1888 годъ.

Доходы обыкновенные.

Доходы чрезвычайные.

ГОРОДА.

Управляемые по
Город. Пол. 1870 г.

Управляемые Ду-
мами старого уст-
ройства.

Всего по губернии.

	Съ городскихъ недвижимыхъ имуществъ и обреченныхъ статей.		За проходы и проездъ по городскимъ сооружениямъ и за стоянку судовъ.		Одночного сбора съ недвижимыхъ имуществъ.		Съ документовъ на право производства торговли и промысловъ.		Съ трактирныхъ заведеній, постоялыхъ дворовъ и състныхъ лавочекъ.		Съ гввознаго и перевознаго промысловъ.		Съ лошадей и экипажей, со-держимыхъ частными лицами.		Съ засвидѣтельствованія, про-деса и представленія ко въсканію различныхъ актовъ.		За клейменіе мѣръ и вѣ-совъ.		Съ аукціонныхъ продажъ движимаго имущества.		Съ привозимыхъ въ городъ и отвозимыхъ изъ него товаровъ.		Мелочные и случайные.		И Т О Г О.		Изь недоимокъ.	Изь городскихъ капиталовъ.	Прибылей отъ городскихъ банковъ.	Пособія.		Изь другихъ источниковъ.	И Т О Г О.		ВСЕГО ДОХОДОВЪ.									
	Р.	К.	Р.	К.	Р.	К.	Р.	К.	Р.	К.	Р.	К.	Р.	К.	Р.	К.	Р.	К.	Р.	К.	Р.	К.	Р.	К.	Р.	К.				Р.	К.		Р.	К.	Р.	К.	Р.	К.						
Могилевъ . . .	12674	60	200	—	18209	97	8771	39	4837	—	1487	45	—	—	3613	60	—	—	54	13	—	—	1688	25	51536	39	5371	93	—	—	—	—	1305	—	—	—	42897	69	49574	62	101111	1		
Гомель . . .	22366	7	—	—	3569	90	4895	56	1907	—	757	—	—	—	2062	20	—	—	35	—	6738	74	1997	19	44294	1	10850	32	1415	72	6149	56	10138	88	—	—	—	—	28554	48	72848	49		
Климовичи . . .	1802	47	—	—	466	29	1239	80	24	50	—	—	—	—	322	20	—	—	—	—	—	—	—	—	3855	26	503	69	—	—	—	—	305	—	—	—	211	67	1020	36	4875	62		
Копысь (зашт.) . . .	911	50	125	—	275	—	105	—	150	—	—	—	—	—	75	—	—	—	—	—	—	—	—	—	1641	50	—	—	—	—	—	—	—	—	—	—	511	15	511	15	2152	65		
Мстиславль . . .	3998	77	—	—	446	22	1388	86	150	—	—	—	—	—	790	70	—	—	—	—	—	—	199	62	6974	17	—	—	—	—	—	—	345	—	—	—	865	98	1210	98	8185	15		
Орша . . .	3730	49	40	—	2226	79	2408	—	1590	55	408	90	231	—	732	90	—	—	45	—	—	—	251	19	11620	27	—	—	1	1	—	—	1262	—	366	94	153	81	1783	76	13404	3		
Рогачевъ . . .	8778	66	60	—	469	54	1151	45	87	—	—	—	—	—	181	55	—	—	61	11	—	—	105	52	10845	33	4287	85	—	—	—	—	—	—	360	67	4648	52	15493	85				
Чаусы . . .	2579	25	110	55	56	64	441	50	—	—	—	—	—	—	294	35	—	—	—	—	—	—	—	—	3482	29	18	12	—	—	—	—	—	—	628	77	646	89	4129	18				
Чериковъ . . .	1554	46	—	—	1157	27	936	—	155	—	—	—	—	—	1342	50	386	—	—	—	—	—	—	—	5149	9	634	21	—	—	—	—	—	—	813	46	—	—	1447	67	6596	76		
Итого . . .	58396	27	535	55	26877	62	21337	56	8901	5	2653	35	231	—	9415	—	5	27	65	13	6738	74	4241	77	139398	31	21666	12	1416	73	6149	56	13355	88	1180	40	45629	74	89398	43	228796	74		
Быховъ . . .	—	—	—	—	—	—	—	—	—	—	—	—	—	—	—	—	—	—	—	—	—	—	—	—	3787	1	—	—	—	—	—	—	—	—	—	—	—	—	—	—	3787	1		
Бабиновичи (за-штатный) . . .	—	—	—	—	—	—	—	—	—	—	—	—	—	—	—	—	—	—	—	—	—	—	—	—	—	1267	24	—	—	—	—	—	—	—	—	—	—	—	—	—	—	—	1267	24
Горки . . .	—	—	—	—	—	—	—	—	—	—	—	—	—	—	—	—	—	—	—	—	—	—	—	—	—	5069	19	—	—	—	—	—	—	—	—	—	—	—	—	—	—	—	5069	19
Сынно . . .	—	—	—	—	—	—	—	—	—	—	—	—	—	—	—	—	—	—	—	—	—	—	—	—	—	—	3142	5	—	—	—	—	—	—	—	—	—	—	—	—	—	—	3142	5
Итого . . .	—	—	—	—	—	—	—	—	—	—	—	—	—	—	—	—	—	—	—	—	—	—	—	—	—	13265	49	—	—	—	—	—	—	—	—	—	—	—	—	—	—	—	13265	49
Всего по губернии . . .	58396	27	535	55	26874	62	21337	56	8901	5	2653	35	231	—	9415	—	5	27	65	13	6738	74	4241	77	152663	80	21666	12	1416	73	6119	56	13355	88	1180	40	45629	74	89398	43	242062	23		

ВЪДОМОСТЬ

О ДѢЙСТВИТЕЛЬНО ПРОИЗВЕДЕННЫХЪ РАСХОДАХЪ ГОРОДОВЪ

МОГИЛЕВСКОЙ ГУБЕРНІИ

за 1888 годъ.

Удѣляемое по Город.

№ 1870 т.

Удѣляемое Думамъ

свѣтло-удѣляемая:

Дума

Дума (защитная)

Торж.

Сино.

Итого

Всего по губернии

Н
Т
Б
М
Д
Е
Р
П

ВВЕДЕНИЕ

Введение в предмет
и его значение
в жизни общества

1	2	3	4	5	6	7	8	9	10	11	12	13	14	15	16	17	18	19	20	21	22	23	24	25	26	27	28	29	30	31	32	33	34	35	36	37	38	39	40	41	42	43	44	45	46	47	48	49	50	51	52	53	54	55	56	57	58	59	60	61	62	63	64	65	66	67	68	69	70	71	72	73	74	75	76	77	78	79	80	81	82	83	84	85	86	87	88	89	90	91	92	93	94	95	96	97	98	99	100
---	---	---	---	---	---	---	---	---	----	----	----	----	----	----	----	----	----	----	----	----	----	----	----	----	----	----	----	----	----	----	----	----	----	----	----	----	----	----	----	----	----	----	----	----	----	----	----	----	----	----	----	----	----	----	----	----	----	----	----	----	----	----	----	----	----	----	----	----	----	----	----	----	----	----	----	----	----	----	----	----	----	----	----	----	----	----	----	----	----	----	----	----	----	----	----	----	----	----	-----

1	2	3	4	5	6	7	8	9	10	11	12	13	14	15	16	17	18	19	20	21	22	23	24	25	26	27	28	29	30	31	32	33	34	35	36	37	38	39	40	41	42	43	44	45	46	47	48	49	50	51	52	53	54	55	56	57	58	59	60	61	62	63	64	65	66	67	68	69	70	71	72	73	74	75	76	77	78	79	80	81	82	83	84	85	86	87	88	89	90	91	92	93	94	95	96	97	98	99	100
---	---	---	---	---	---	---	---	---	----	----	----	----	----	----	----	----	----	----	----	----	----	----	----	----	----	----	----	----	----	----	----	----	----	----	----	----	----	----	----	----	----	----	----	----	----	----	----	----	----	----	----	----	----	----	----	----	----	----	----	----	----	----	----	----	----	----	----	----	----	----	----	----	----	----	----	----	----	----	----	----	----	----	----	----	----	----	----	----	----	----	----	----	----	----	----	----	----	----	-----

1	2	3	4	5	6	7	8	9	10	11	12	13	14	15	16	17	18	19	20	21	22	23	24	25	26	27	28	29	30	31	32	33	34	35	36	37	38	39	40	41	42	43	44	45	46	47	48	49	50	51	52	53	54	55	56	57	58	59	60	61	62	63	64	65	66	67	68	69	70	71	72	73	74	75	76	77	78	79	80	81	82	83	84	85	86	87	88	89	90	91	92	93	94	95	96	97	98	99	100
---	---	---	---	---	---	---	---	---	----	----	----	----	----	----	----	----	----	----	----	----	----	----	----	----	----	----	----	----	----	----	----	----	----	----	----	----	----	----	----	----	----	----	----	----	----	----	----	----	----	----	----	----	----	----	----	----	----	----	----	----	----	----	----	----	----	----	----	----	----	----	----	----	----	----	----	----	----	----	----	----	----	----	----	----	----	----	----	----	----	----	----	----	----	----	----	----	----	----	-----

1	2	3	4	5	6	7	8	9	10	11	12	13	14	15	16	17	18	19	20	21	22	23	24	25	26	27	28	29	30	31	32	33	34	35	36	37	38	39	40	41	42	43	44	45	46	47	48	49	50	51	52	53	54	55	56	57	58	59	60	61	62	63	64	65	66	67	68	69	70	71	72	73	74	75	76	77	78	79	80	81	82	83	84	85	86	87	88	89	90	91	92	93	94	95	96	97	98	99	100
---	---	---	---	---	---	---	---	---	----	----	----	----	----	----	----	----	----	----	----	----	----	----	----	----	----	----	----	----	----	----	----	----	----	----	----	----	----	----	----	----	----	----	----	----	----	----	----	----	----	----	----	----	----	----	----	----	----	----	----	----	----	----	----	----	----	----	----	----	----	----	----	----	----	----	----	----	----	----	----	----	----	----	----	----	----	----	----	----	----	----	----	----	----	----	----	----	----	----	-----

В Ъ Д О М О С Т Ъ

О количествѣ недоимокъ по городскимъ сборамъ и о долгахъ городовъ Могилевской губерніи

за 1888 г.

Г О Р О Д А.	Количество городскихъ недоимокъ.				Количество лежащихъ на городѣ долговъ.			
	Къ 1888 г.		Къ 1889 г.		Къ 1888 г.		Къ 1889 г.	
	Рубли.	Коп.	Рубли.	Коп.	Рубли.	Коп.	Рубли.	Коп.
Управляемые по Городовому положенію 1870 г.								
Могилевъ	15864	50	13164	54	61912	73	91020	8
Гомель	29092	17	24348	93	53239	86	74212	14
Климовичи	4071	90	4535	13	7199	19	7006	32
Копысь (заштатный)	1088	89	1721	53	550	93	333	25
Мстиславль	2759	68	3922	22	237	24	—	—
Орша	1380	—	1713	92	10400	77	6435	—
Рогачевъ	6564	41	7230	13	—	—	—	—
Чаусы	5736	82	3956	75	1865	79	2743	80
Чериковъ	2017	4	2162	59	2749	19	2102	67
И т о г о	68575	41	62755	74	138155	70	183853	26
Управляемые Думами стараго устройства.								
Бабиновичи (заштатный)	260	74	424	27	—	—	—	—
Горки	1314	93	1855	62	—	—	—	—
Сънно	1467	31	1248	5	—	—	—	—
И т о г о	3042	98	3527	94	—	—	—	—
Всего по губерніи.	71618	39	66283	68	138155	70	183853	26

В Р Д О М О С Т Р

о количестве недвижимых имуществ по губернии и о доходах
Губернского Земельного Управления

за 1881 г.

Губернское Земельное Управление		1881 г.		1880 г.		1879 г.	
		Коп.	Рубл.	Коп.	Рубл.	Коп.	Рубл.
Урвалы по губернии по количеству							
Мотавка	15864	50	13164	54	61912	73	91020
Томля	20002	17	24348	03	23220	86	74212
Камован	4071	00	4232	13	7100	10	7000
Копил (звонный)	1088	20	1721	23	220	03	333
Метаван	2720	08	3022	22	237	24	—
Орша	1380	—	1713	02	10400	77	6132
Ротаван	6264	41	7230	13	—	—	—
Раван	2736	82	3020	72	1802	70	2443
Ревкован	2017	4	2102	20	2470	10	2102
Итого							
Мотавка	68272	41	62722	74	138122	70	123223
Урвалы по губернии по количеству							
Камован (звонный)	200	74	424	27	—	—	—
Томля	1314	03	1822	02	—	—	—
Орша	1467	81	1248	2	—	—	—
Итого							
Мотавка	3042	08	3227	04	—	—	—
Итого по губернии							
Мотавка	71618	30	66223	08	138122	70	123223

ВЪДОМОСТЬ

О МІРСКИХЪ РАСХОДАХЪ

ВЪ МОГИЛЕВСКОЙ ГУБЕРНИИ

за 1888 годъ.

У ъ з д ы .

ВОЛОСТНЫЕ РАСХОДЫ.

	На жалованье волостнымъ старшинамъ и кандидатамъ ихъ.	На жалованье волостнымъ писарямъ и помощникамъ ихъ.	На жалованье волостнымъ судьямъ и заседателямъ.	На жалованье смотрителямъ и сторожамъ волостныхъ хлѣбныхъ магазиновъ.	На жалованье сотскимъ и десятскимъ и на наемъ помѣщій для урядниковъ.	На канцелярскіе матеріалы и заготовленіе книгъ.	На наемъ сторожей, разсылныхъ и сточныхъ почтъ.	На содержаніе народныхъ училищъ и стипендіатовъ.	На устройство, ремонтъ, отопленіе, освѣщеніе, наемъ и страхованіе общественныхъ зданій.	На содержаніе больницъ, больницъ, фельдшеровъ и на покупку медикаментовъ.	На устройство и содержаніе этаныхъ помѣщій.	На усиленіе волостныхъ судебныхъ кассъ.	На истребленіе хищныхъ звѣрей.	На разныя другіе предметы.	И Т О Г О .
	Руб. Коп.	Руб. Коп.	Руб. Коп.	Руб. Коп.	Руб. Коп.	Руб. Коп.	Руб. Коп.	Руб. Коп.	Руб. Коп.	Руб. Коп.	Руб. Коп.	Р. Коп.	Руб. Коп.	Руб. Коп.	Руб. Коп.
Могилевскій .	2293 —	4966 —	— —	205 —	3481 24	1625 90	13461 10	3724 98	5895 85	146 7	100 —	702 20	53 50	1609 55	3826 39
Быховскій . .	2195 32	5248 64	384 —	— —	5145 55	1418 49	3303 88	5228 73	2790 48	1191 29	375 —	200 50	28 —	463 2	2797 90
Гомельскій . .	4258 85	6351 50	66 —	— —	4192 22	1852 7	5504 17	7235 52	2087 56	797 72	— —	— —	— —	732 76	3307 37
Горецкій . . .	2277 65	5846 —	— —	543 —	2280 82	1210 36	5474 74	3748 96	4571 54	446 —	827 53	986 35	138 97	1175 16	2952 36
Климовичскій.	2611 5	5253 71	439 38	506 14	3116 60	1495 27	3221 25	2162 36	1922 89	440 9	75 —	106 15	29 50	324 73	2170 12
Мстиславльскій	2245 —	5035 —	541 —	530 —	795 —	844 —	2117 —	2600 —	2125 —	157 —	70 —	161 —	26 —	378 —	1763 —
Оршанскій . .	2876 30	7607 —	168 —	100 —	5406 47	1572 97	8149 89	4927 80	3775 64	717 35	278 —	892 80	30 —	1521 6	3802 28
Рогачевскій .	4735 24	10117 69	362 20	— —	4661 58	1670 14	5355 80	7670 31	3227 38	1331 23	98 —	116 12	27 11	1246 97 1/2	4061 77 1/2
Свинненскій .	2536 78	7823 40	27 —	709 —	4539 65	1819 67	8351 37	3719 15	4196 11	278 86	— —	322 1	— —	842 64	3516 7
Чаусскій . . .	1500 —	4449 —	120 —	277 —	3050 49	825 13	2887 75	2029 19	3464 36	377 —	361 64	939 —	— —	243 30	2052 86
Чериковскій .	3807 49 1/4	7823 4 1/2	849 20	1254 2	3677 59 1/2	1942 62 1/2	3077 92	4182 99 1/2	2903 12 1/2	193 35	58 —	— —	4 60 1/4	1474 88	3124 85
Итого по губ.	31335 48 1/4	70521 98 1/2	2957 28	4124 87	40347 21 1/2	16276 76 1/2	60905 37	47230 69 1/2	36960 2 1/2	6076 28	2243 17	4429 93	338 18 1/4	10012 98 1/2	33375 93 1/2

СЕЛЬСКІЕ РАСХОДЫ.

	На жалованье сельскимъ старостамъ и помощникамъ ихъ.	На жалованье сельскимъ писарямъ.	На жалованье сборщи амъ податей.	На наемъ разсылныхъ, льенныхъ и полевыхъ сторожей.	На жалованье церковнымъ старостамъ и сторожамъ.	На жалованье смотрителямъ и сторожамъ сельскихъ хлѣбныхъ магазиновъ.	На ремонтъ и содержаніе церквей.	На ремонтъ и содержаніе церковно-приходскихъ школъ.	На постройку и ремонтъ сельскихъ общественныхъ зданій.	На страхованіе общественныхъ зданій.	На управленіе дорожной и подводной повинностей.	На разныя другіе предметы.	И Т О Г О .	Всего волостныхъ и сельскихъ расходовъ.	Изъ сего числа причитается.		
	Руб. Коп.	Руб. Коп.	Руб. Коп.	Руб. Коп.	Руб. Коп.	Руб. Коп.	Руб. Коп.	Руб. Коп.	Руб. Коп.	Руб. Коп.	Руб. Коп.	Руб. Коп.	Руб. Коп.	Руб. Коп.	Руб. Коп.	К п.	Руб. Коп.
Могилевскій .	4136 48	— —	327 —	127 50	2150 64	380 41	3330 63 1/2	7382 75	2500 3 1/2	243 6	1079 —	340 65	21998 16	60262 55	2 93	1 60 1/4	— 81
Быховскій . .	4566 97	101 56	196 80	593 50	1766 50	1415 69	3040 19	4000 55	184 —	515 85	8287 44	819 2	25488 7	53460 97	2 10	1 30	— 33
Гомельскій . .	6569 53	3006 22	959 22	1330 22	2967 82	2121 20	5148 63	4182 94	3760 11	1463 53	6646 37	5835 60	43991 17	77069 54	1 83 1/2	1 22 1/4	— 35 3/4
Горецкій . . .	4537 20	— —	13 74	185 —	1390 50	225 49	1022 90	2156 76	1101 13	163 26	3 40	84 64	10884 2	40411 38	1 62 3/4	1 3/4	— 35 3/4
Климовичскій.	2761 49	— —	984 40	98 30	1544 43	207 33	223 67	3200 37	339 72	64 60	— —	100 70	9525 1	31229 13	1 7 1/4	— 65 1/4	— 21 1/2
Мстиславльскій	2653 79	— —	— —	— —	993 15	38 12	1624 60	1474 47	780 —	13 10	9165 11	— —	16742 34	34373 30	1 81 1/2	1 26 2/7	— 39 1/2
Оршанскій . .	4996 24	— —	— —	44 50	2436 20	1934 99	1854 97	2274 99	51 66	213 9	12149 4	741 89	26697 57	64720 85	2 13	1 40	— 46 1/2
Рогачевскій .	4508 42	30 6	2148 15	581 15 1/2	2359 2	1050 80	2964 55	3767 76	857 39	723 46	3452 —	2283 14 1/2	21755 94	65375 71 1/2	1 43	1 8	— 29
Свинненскій .	3773 92	— —	— —	22 30	2039 23 1/2	435 20	3182 39	1413 79	454 8	20 4	— —	19 88	11360 83 1/2	46526 90 1/2	1 62 1/4	1 16 1/4	— 33
Чаусскій . . .	3284 83	— —	46 63	— —	1140 45 1/2	816 11	1447 66 1/2	1772 53	12 68	144 3	5350 10	— —	14015 3	34538 89	2 18 1/3	1 35 3/4	— —
Чериковскій .	4789 4	— —	612 56	85 —	1297 78	181 25	171 33	1912 68	3 83	109 37	679 84	354 33	10197 1	41445 86	1 33	— 84 1/2	— 32
Итого по губ.	46577 38	3138 9	5288 41	3067 47	20085 89 1/2	8835 81	24011 78	33539 38	10045 1/2	3673 32	46812 76	10579 85 1/2	215655 15 1/2	549415 9	1 79	1 15	— 38

1.	Призыву къ исполненію воинской повинности подлежало	14284
	въ томъ числѣ евреевъ	2306
	Сверхъ того: а) призывалось на службу безъ жеребья	19
	и б) пользовавшихся годовою отсрочкою	1162
2.	Въ числѣ внесенныхъ въ призывные списки было:	
	а) имѣвшихъ право на льготу по семейному положенію:	
	I разряда	3042
	II разряда	3067
	III разряда	729
	И т о г о	6838
	б) получившихъ отсрочку:	
	по имущественному положенію	1
	для окончанія образованія	40
	в) освобождено отъ жеребья по 54 ст. Устава	23
	г) — — — — 62 — — — —	3
3.	Затѣмъ вынутію жеребья подлежало	13784
	въ томъ числѣ евреевъ	2306
4.	При осмотрѣ и приѣмѣ:	
	а) освобождено отъ службы въ войскахъ по болѣзнямъ и тѣлеснымъ недостаткамъ	1575
	б) назначена отсрочка	1316
	в) назначено къ переосвидѣтельствуванію	73
	г) отправлено въ лечебныя заведенія на испытаніе	286
	д) не явилось къ призыву	261
	въ томъ числѣ евреевъ	113
5.	По разверсткѣ назначено къ поступленію на службу	4073
	Въ то число принято въ войска:	
	а) лицъ подлежащихъ на службу безъ жеребья	10
	б) получившихъ на поступленіе въ войска отсрочку	281
	в) внесенныхъ въ призывные списки	3781
	г) зачетныхъ квитанцій	1
	И т о г о	4073
6.	Въ числѣ принятыхъ было:	
	а) неимѣвшихъ право на льготу по семейному положенію	4036
	б) имѣвшихъ право на льготу: 3 разряда	12
	— — — — 2 — — — —	24
	в) имѣвшихъ право на сокращенные сроки службы по 56 ст. Уст.	210
	умѣющихъ читать и писать или только читать	810
	безграмотныхъ	3052
	И т о г о	4072 и квитанція

С о д е р ж а н і е с т а т е й .

Всего
по губер-
ніи.

г) подлежащих по приѣмъ зачисленію, на основаніи 63 и 64 ст. Устава, въ запасъ	27
д) способныхъ къ строевой службѣ	3993
е) способныхъ къ нестроевой службѣ	52

И т о г о . . . 4072 и
квитанція

7. По сословіямъ принятыя молодые люди распредѣляются такъ:

а) дворянъ потомственныхъ и личныхъ	43
б) лицъ состоящихъ на государственной службѣ	2
в) потомственныхъ гражданъ, почетныхъ и личныхъ	15
г) прочихъ лицъ, изъятыхъ отъ внесенія въ X народную перепись, а также вышедшихъ изъ податного сословія послѣ ревизіи	17
д) мѣщанъ и цеховыхъ	879
е) крестьянъ всѣхъ наименованій	3076
ж) прочихъ лицъ, внесенныхъ въ ревизскія сказки, а также приписанныхъ къ обществамъ послѣ ревизіи	40

И т о г о . . . 4072 и
квитанція

8. По вѣроисповѣданіямъ:

а) православныхъ и единовѣрцевъ	3239
б) раскольниковъ	45
в) лютеранъ	1
г) католиковъ	86
д) евреевъ	701

И т о г о . . . 4072 и
квитанція

9. Въ числѣ принятыхъ было женатыхъ 845

10. Изъ общаго числа призывавшихся было зачислено въ ратники
ополченія: 1-го разряда 3884
2-го разряда 4009

И т о г о . . . 7893

освобождено отъ такого зачисленія, по неспособности носить оружіе. 672

11. Въ теченіе 1888 года поступило жалобъ въ уѣздныя по воинской по-
винности Присутствія 1507
Изъ нихъ признано уважительными 694

ВЪДОМОСТЬ

объ учрежденіяхъ взаимнаго страхованія отъ огня
имуществъ и ихъ операціяхъ

въ МОГИЛЕВСКОЙ ГУБЕРНІИ

за 1888 годъ.

Названіе страхо- выхъ учрежденій.	Число застрахованныхъ строений.					Стоимость этихъ строений.		Число сгорѣвшихъ строений.					ВЪ ПРИХОДѢ.				ВЪ РАСХОДѢ.				ИТОГО.		Страховый капиталъ къ 1 Января 1889 г.																	
	По нор- мальной оцѣнкѣ.		По особой оцѣнкѣ.			В С Е Г О.	По нор- мальной оцѣнкѣ.		По особой оцѣнкѣ.			В С Е Г О.	Страховыхъ платель- щелей.	Другихъ посту- пленій.	В С Е Г О.		Страховыхъ воз- награжденій.		На управленіе страхованіемъ.	На другіе пред- меты.	В С Е Г О.			Прибыли.	Убытковъ.															
	Каменныхъ.	Деревян- ныхъ.	Каменныхъ.	Смѣшанныхъ.	Деревян- ныхъ.		В С Е Г О.	Каменныхъ.	Деревян- ныхъ.	Смѣшанныхъ.	Деревян- ныхъ.				В С Е Г О.	Руб.	К.	Руб.			К.	Руб.				К.	Руб.	К.	Руб.	К.	Руб.	К.								
Взаимное Губерн- ское Страхование .	6	5761233	—	235483	293134	1336023	28805447	211903	—	149	—	—	1993	2142	266177	—	—	—	266177	—	—	—	—	3452	156053	—	2500	—	—	—	—	162005	—	104172	—	—	—	—	423428	(*)
Могилевское го- родское общество взаимнаго страхо- ванія	—	—	5761	1270	1388	—	1054607	733904	—	—	—	1	13	14	8186	7	709	4	8895	11	—	—	—	—	4097	72	1066	27	59	35	5223	34	3671	77	—	—	—	—	14258	3
Гомельское город- ское общество вза- имнаго страхова- нія	—	—	11	7	287	305	—	268170	209593	—	—	—	—	—	2276	10	233	4	2509	14	—	—	—	—	2547	422	16	232	60	680	23	1828	91	—	—	—	—	4044	74	

(*) Изъ этой суммы находится на храненіи въ Могилевскомъ Отдѣленіи Государственнаго Банка для приращенія %, 327849 р. 81 копейка.

ВЪДОМОСТЬ

о кредитныхъ учрежденіяхъ въ Могилевской губер- ніи и ихъ операціяхъ.

за 1888 годъ.

НАЗВАНІЯ	П О С Т О П			
	О	Д	П	В
Вексель утвенный	50	479350	15	908378
Суды по вѣдомостямъ	—	15935	—	123802
Суды по вѣдомостямъ	—	—	19	142515
Утвенныя срочныя	—	—	—	—
Обезпеченіе кредитовъ	—	—	—	20008
Корреспондентскія	—	—	47	1146119
Прочныя дѣла	—	—	—	—
Протестованіе векселей	—	—	—	—
Прочныя суды	—	—	—	—
Расходы по вѣдомостямъ	20	127	10	10806
Текучій счетъ	—	—	—	—
Вексель оборотный	—	—	—	—
Квитанціи записки	—	—	80	2792
Прочныя текучія	1	97708	4	1290281
Вексели по вѣдомостямъ	—	—	—	—
Спеціальныя счета	—	—	—	—
Дивиденды и др.	—	—	20	8447
Спеціальныя текучія	—	—	17	130408
Привыки и вѣдья	80	28378	84	54826
Вексели по вѣдомостямъ	—	—	—	—
Ликвидация дѣла	—	—	—	—
Оборотныя классы	—	—	—	—
Вексели по вѣдомостямъ	22	735	10	900
Оборотныя классы	—	—	—	—
Прочныя в вѣдомостяхъ	24	34678	90	90347
Расходы на вѣдомостяхъ	49	63462	35	3856722
Вексели на хранение	—	—	—	—
Вексели и документа	—	—	—	—
Итого	94	130312	—	8212912

Могилевское Отдѣ- леніе Государствен- наго Банка.		Могилевское Общест- во Взаимнаго Кре- дита.		Гомельскій Город- ской Общественный Банкъ.		НАЗВАНІЕ ОПЕРАЦІЙ.	Могилевское Отдѣ- леніе Государствен- наго Банка.		Могилевское Общест- во Взаимнаго Кре- дита.		Гомельскій Город- ской Общественный Банкъ.	
П О С Т У П И Л О.							В Ы Д А Н О.					
793363	53	968378	15	479350	50	Векселя учтенные и со- до-векселя	703650	62	987030	60	535338	50
149208	—	123862	—	15935	—	Ссуды подъ залогъ про- центныхъ бумагъ	128393	—	129143	—	18360	—
—	—	142545	19	—	—	Ссуды подъ залогъ това- ровъ	—	—	151873	97	—	—
13944	99	—	—	—	—	Учтенныя срочныя бума- ги	12806	10	—	—	—	—
239443	—	26008	—	—	—	Обезпеченіе кредитовъ по спеціальнымъ счетамъ	232799	—	33015	—	—	—
1909954	94	1146449	47	—	—	Корреспонденты (перевод- ные билеты и другіе)	1911649	28	1125544	—	—	—
84772	55	—	—	—	—	Процентныя бумаги при- надлежащія Банку	106791	66	1985	58	—	—
—	—	14717	26	6999	1	Протестованныя векселя	—	—	12868	—	7770	—
—	—	38258	37	—	—	Просроченныя ссуды подъ % бумаги и товары	—	—	39948	11	—	—
—	—	16366	10	127	20	Расходы штатные по опе- раціямъ и подл. возврату. Банкахъ	20846	24	16295	85	6617	46
—	—	52068	—	—	—	Текущій счетъ въ другихъ Банкахъ	—	—	52096	47	—	—
—	—	77305	60	4599	8	Переходящія суммы	—	—	89413	71	3690	65
—	—	7625	—	—	—	Капиталь оборотный	—	—	7066	—	—	—
—	—	2792	86	—	—	Капиталь запасный	—	—	—	—	—	—
1431771	77	1250231	4	97703	1	Процентныя текущія сче- ты и вклады	140425	53	1301443	18	80899	20
4827090	82	—	—	—	—	Безпроцентныя текущія счета	4863909	72	—	—	—	—
—	—	596373	84	—	—	Спеціальный счетъ и пе- реучетъ въ др. Банкахъ	—	—	545172	71	—	—
—	—	5447	26	—	—	Дивиденды и %	—	—	6618	72	—	—
1029858	60	139408	17	—	—	Спеціальные текущія сче- ты подъ обезпеченіе	1010098	11	131518	5	—	—
—	—	54826	34	28373	89	Прибыли и убытки	—	—	47650	—	26373	89
—	—	—	—	—	—	Платежи по купонамъ и тиражн. бумагамъ	280083	61	—	—	—	—
1131	56	—	—	—	—	Ликвидация дѣль Приказа Обществен. Призрѣн.	2100	9	—	—	—	—
193768	24	—	—	—	—	Сберегательная касса	118948	48	—	—	—	—
10599	29	960	10	735	22	5% государствен. сборъ	—	—	988	48	770	75
—	—	132219	—	—	—	Отвѣтственность и капи- таль отвѣтств. членовъ	—	—	132219	—	—	—
43903	85	90347	90	34678	54	Проценты и комиссіи по операціямъ	10195	75	90757	45	16945	76
—	—	3356722	35	634642	49	Кассовое движеніе	—	—	3340264	12	666011	70
877294	—	—	—	—	—	Вклады на храненіе	623555	—	—	—	—	—
879561	54	—	—	—	—	Векселя и документы на комиссію	831426	47	—	—	—	—
12485666	68	8242912	—	1303143	94		12260678	66	8242912	—	1363377	91

Могилевское Отдѣленіе Государств

У ъ з д ы.	Въ 1888 г. пода- но заявленій о вы- дачѣ ссудъ.		Количество десятинъ земли, предложенной къ залoгу.		
	По нор- мальной оцѣнкѣ.	По спе- ціальной оцѣнкѣ.	Удобной.	Неудоб- ной.	Всего.
Могилевскій	1	6	1473	16	1489
Быховскій	—	2	—	—	3015
Гомельскій	—	—	—	—	—
Горецкій	—	2	3957	66	4023
Климовичскій	—	1	—	—	—
Мстиславльскій	—	—	—	—	—
Рогачевскій	1	4	5315	629	5944
Сѣнненскій	1	2	436	7	443
Чаусскій	—	—	—	—	—
Чериковскій	2	—	4956	1538	6494
Итого по губерніи	5	17	16137	2256	21408

наго Дворянскаго Земельнаго Банка.

Размѣръ испраши- ваемой ссуды.	Число заявленій о выдачѣ ссудъ (включая и оставшія- ся отъ прошлыхъ лѣтъ).	Принято въ залoгъ деся- тинъ земли.			Назначе- но ссуды.	Къ 1889 году оста- лось заявленій въ разсмотрѣніи:		
		Удобной.	Неудоб- ной.	Всего.		Рубли.	Отдѣле- нія.	Совѣта.
Рубли.	Разсмотрѣнныхъ Отдѣленіемъ и представленныхъ въ Совѣтъ.	Разрѣшен- ныхъ Совѣ- томъ Банка.	Удобной.	Неудоб- ной.	Всего.	Рубли.	Отдѣле- нія.	Совѣта.
52700	7	5	1347	16	1363	42800	—	2
69000	1	1	15	—	15	2000	—	—
—	1	2	275	—	275	4800	—	—
52000	3	1	2015	—	2015	37600	—	2
4300	3	3	485	35	520	10700	—	—
—	1	1	135	—	135	3000	—	—
134000	6	4	651	51	702	12000	—	2
22000	2	2	277	5	282	14100	—	—
—	—	—	658	—	658	19000	—	—
27000	1	—	—	—	—	—	—	1
240400	25	19	5858	107	5965	146000	—	7

Могилевское Отдѣленіе Крестьянскаго Поземельнаго Банка.

У ъ з д ы.	Число со- вершен- ныхъ по- купокъ.	Въ томъ числѣ.		
		Обще- ствами.	Товари- ществами	Отдѣль- ными до- мохозяе- вами.
Могилевскій	15	5	7	3
Быховскій	8	2	6	—
Гомельскій	3	2	1	—
Горецкій	3	2	1	—
Климовичскій	3	2	1	—
Мстиславльскій	4	3	1	—
Оршанскій	9	3	4	2
Рогачевскій	5	5	—	—
Сѣнненскій	9	2	5	2
Чаусскій	7	5	2	—
Чериковскій	2	1	1	—
Итого по губерніи	68	32	29	7

Число покущи- ковъ крестьянъ.		Количество куп- ленной земли.		С У М М А П О К У П К И.				И Т О Г О.	
Домохо- зяевъ.	Душъ.	Деся- тинъ.	Саж.	Выдано ссудъ изъ Крестьянскаго По- земельнаго Банка.		Уплачено покупщи- ками изъ собствен- ныхъ средствъ.		Рубли.	Коп.
				Рубли.	Коп.	Рубли.	Коп.		
295	1041	3318	1816	37299	—	20516	11	57815	11
319	1124	2320	2298	30315	—	6604	—	36919	—
178	660	1133	2280	24090	—	12350	—	36440	—
45	182	323	1045	5502	—	6556	—	12058	—
88	324	578	895	5360	—	1493	22	6853	22
109	424	979	2281	19370	—	3230	—	22600	—
91	361	629	392	10671	—	6447	20	17118	20
419	1360	2444	1057	29510	—	14604	40	44114	40
96	290	1488	911	15011	—	14319	—	29330	—
224	754	1570	1752	21465	—	9587	31 1/4	31052	31 1/4
68	241	593	925	11316	—	5778	81	17094	81
1932	6761	15381	252	209909	—	101486	5 1/4	311395	5 1/4

ВѢДОМОСТЬ

О СОСТОЯНІИ ВОЛОСТНЫХЪ ССУДОВОСПОМОГАТЕЛЬНЫХЪ КАССЪ ВЪ МОГИЛЕВСКОЙ ГУБЕРНІИ

за 1888 годъ.

УѢЗДЫ.	Число кассъ.	Сколько оборотнаго капитала.				Въ 1888 г.		Къ 1889 г.	
		Состояло къ 1 Января 1888 г.		Состоить къ 1 Января 1889 г.		выдано ссудъ на сумму.		состоить въ кассахъ на личныхъ денегъ.	
		Руб.	Коп.	Руб.	Коп.	Руб.	Коп.	Руб.	Коп.
Могилевскій	12	30321	54	37633	52	34034	17	18684	86
Быховскій	10	27549	41	31121	48	30109	31	1012	17
Гомельскій	14	102500	31	119650	15	88858	90	10651	31
Горецкій	12	3168	54	36258	24	22916	26	6434	44
Климовичскій	13	75747	86	79400	30	43456	—	6400	78
Мстиславльскій	10	35419	—	39926	14	33754	—	2189	9
Оршанскій	16	39541	54	45339	48	39286	92	2403	11
Рогачевскій	16	53541	35	58997	88	29100	15	24956	93
Сѣнненскій	17	45086	20	49654	10	42449	—	1630	48
Чаусскій	9	23953	98	26966	69	27237	—	6626	78
Чериковскій	17	95372	85	105137	99	97319	50	9429	44
И Т О Г О	146	560716	58	630085	97	488521	21	90419	39

ВЪДОМОСТЪ

О СОСТОЯНІИ ВОЛОСТНЫХЪ СУДОВОПРОИЗВОДИТЕЛЬНЫХЪ КАССЪ
въ Молдавской губерніи

за 1888 годъ.

№	Имя волости	Число судовъ	Судовые сборы			Въ 1888 г. по 1889 г.
			Судовые сборы	Судовые сборы	Судовые сборы	
			1888 г.	1889 г.	1888 г.	1889 г.
12	Молдавскій	12	30321 54	37631 25	34034 17	18034 26
10	Визовскій	10	37540 41	31131 42	30100 31	1013 17
14	Томаскскій	14	102500 31	112620 15	22228 00	10851 31
12	Торбскій	12	3104 54	30328 24	22010 20	6434 44
13	Линковскій	13	72747 26	70400 30	43450 —	6400 78
10	Мотославскій	10	32410 —	30420 14	33724 —	2180 0
16	Оршанскій	16	82541 24	42330 48	32280 02	2403 11
16	Ротаревскій	16	22711 32	22007 22	20100 12	24020 03
17	Савинскій	17	42020 20	40024 10	42440 —	1630 42
9	Цыганскій	9	22023 28	20000 03	22232 —	0030 78
15	Редиковскій	15	22323 22	102137 00	67313 20	0120 44
Итого			146 260716 22	630025 07	482221 21	20113 22

2 3 4 5

Судовые сборы
1888 г. 1889 г.
Судовые сборы
1888 г. 1889 г.
Судовые сборы
1888 г. 1889 г.

ВЪДОМОСТЬ

О ЧИСЛѢ И РОДѢ ПРЕСТУПЛЕНІЙ

ВЪ МОГИЛЕВСКОЙ ГУБЕРНІИ

за 1888 годъ.

РОДЪ ПРЕСТУПЛЕНІЙ.

	Число преступленій.	Число осужденныхъ.		ВЪ ТОМЪ							
		Дворянъ потомственныхъ.		Дворянъ личныхъ.		Почетныхъ гражданъ и купцовъ.					
		МУЖ.	ЖЕН.	МУЖ.	ЖЕН.	МУЖ.	ЖЕН.	МУЖ.	ЖЕН.		
I.											
Преступленія противъ вѣры и нарушеніе ограждающихъ оную постановленій.											
Богохуленіе и порицаніе вѣры	7	1	—	—	—	—	—	—	—	—	
Отвлеченіе и отступленіе отъ вѣры	7	2	—	—	—	—	—	—	—	—	
Оскорбленіе святыни и нарушеніе церковнаго благочинія	2	1	—	—	—	—	—	—	—	—	
Святотатство, разрытіе могилъ и ограбленіе мертвыхъ тѣлъ	2	6	—	—	—	—	—	—	—	—	
Лжеприсяга	38	4	—	—	—	—	—	—	—	—	
II.											
Преступленія и проступки противъ порядка управленія.											
Сопротивленіе распоряженіямъ правительства и неповиновеніе установленнымъ отъ онаго властямъ	20	14	2	—	—	—	—	—	—	—	
Оскорбленіе и явное неуваженіе къ присутственнымъ мѣстамъ и чиновникамъ при отправленіи должности	65	48	8	2	—	2	—	1	—	—	
Самовольное присвоеніе власти и составленіе подлѣжныхъ указовъ или предписаній и другихъ исходящихъ отъ правительства бумагъ	16	2	—	—	—	—	—	—	—	—	
Похищеніе бумагъ или вещей изъ присутственныхъ мѣстъ, сорваніе печатей и уничтоженіе постановленныхъ или приложенныхъ по распоряженію правительства знаковъ	3	—	—	—	—	—	—	—	—	—	
Взломъ тюремъ, уводъ и побѣгъ находящихся подъ стражею или надзоромъ	2	2	—	—	—	—	—	—	—	—	
III.											
Преступленія и проступки по службѣ государственной и общественной.											
Превышеніе власти и противозаконное оной бездѣйствіе	15	3	—	—	—	—	—	—	—	—	
Противозаконные поступки должностныхъ лицъ при храненіи и управленіи ввѣряемаго имъ по службѣ имущества	15	3	—	—	—	—	—	—	—	—	
Подлоги по службѣ	39	2	—	—	—	—	—	—	—	—	
Мздо метво и лихоимство	1	4	—	—	—	—	—	—	—	—	
Нарушеніе установленныхъ при вступленіи въ должность и оставленіи оной правилъ	3	—	—	—	—	—	—	—	—	—	
Медленность, нерадѣніе и несоблюденіе установленнаго порядка въ отправленіи должности	8	—	—	—	—	—	—	—	—	—	
Преступленія и проступки чиновъ полиціи.	8	12	—	—	—	—	—	—	—	—	

ЧИСЛЪ								ВОЗРАСТЪ ПРЕСТУПНИКОВЪ.													
Мѣщанъ.		Крестьянъ.		Военнаго сословія.		Другихъ сословій.		Ниже 17 лѣтъ	17—20		21—30		31—40		41—50		51—60		Свыше 60.		
МУЖ.	Ж.	МУЖ.	Ж.	МУЖ.	Ж.	МУЖ.	Ж.	МУЖ.	Ж.	МУЖ.	Ж.	МУЖ.	Ж.	МУЖ.	Ж.	МУЖ.	Ж.	МУЖ.	Ж.	МУЖ.	Ж.
1	—	—	—	—	—	—	—	—	—	—	—	—	—	1	—	—	—	—	—	—	—
—	—	2	—	—	—	—	—	—	—	1	—	—	—	—	—	1	—	—	—	—	—
—	—	—	—	1	—	—	—	—	—	—	—	1	—	—	—	—	—	—	—	—	—
—	—	5	—	—	—	1	—	—	—	1	—	—	—	—	—	—	—	—	—	—	—
—	—	4	—	—	—	—	—	—	—	—	—	2	—	—	1	—	—	—	—	—	—
6	2	8	—	—	—	—	—	—	—	1	—	3	1	2	—	5	—	1	1	2	—
15	5	17	3	11	—	—	—	—	—	—	1	10	1	17	2	13	3	8	1	—	—
2	—	—	—	—	—	—	—	—	—	—	—	—	—	1	—	—	—	—	—	—	1
—	—	—	—	—	—	—	—	—	—	—	—	—	—	—	—	—	—	—	—	—	—
—	—	—	—	—	—	2	—	—	—	—	—	—	—	—	—	—	—	—	—	—	—
1	—	—	—	1	—	1	—	—	—	—	—	—	—	2	—	1	—	—	—	—	—
—	—	3	—	—	—	—	—	—	—	—	—	—	—	—	—	3	—	—	—	—	—
2	—	—	—	—	—	—	—	—	—	—	—	—	—	1	—	—	—	—	—	—	—
—	—	3	—	1	—	—	—	—	—	—	—	—	—	2	—	2	—	—	—	—	—
—	—	—	—	—	—	—	—	—	—	—	—	—	—	—	—	—	—	—	—	—	—
2	—	9	—	1	—	—	—	—	—	—	—	—	—	2	—	5	—	3	—	2	—

РОДЪ ПРЕСТУПЛЕНІЙ.	Число преступленій.	ВЪ ТОМЪ							
		Число осужденныхъ.		Дворянъ потомственныхъ.		Дворянъ личныхъ.		Почетныхъ гражданъ и купцовъ.	
		МУЖ.	ЖЕН.	МУЖ.	ЖЕН.	МУЖ.	ЖЕН.	МУЖ.	ЖЕН.
Разбой	11	1	—	—	—	—	—	—	—
Грабежъ	101	19	1	—	—	—	—	—	—
Кража	489	184	14	2	—	3	—	—	—
Мошенничество	14	1	—	—	—	—	—	—	—
Присвоеніе и растрата чужого движимаго имущества	25	4	1	—	—	—	—	—	—
Преступленія и проступки по обязательствамъ вообще	41	5	—	1	—	—	—	—	—
Преступленія и проступки по некоторымъ обязательствамъ въ особенности	14	2	—	—	—	—	—	—	—
Итого	2076	541	73	5	—	6	—	5	—

ЧИСЛЪ								ВОЗРАСТЪ ПРЕСТУПНИКОВЪ.													
Мѣщанъ.		Крестьянъ.		Военнаго сословія.		Другихъ сословій.		Ниже 17 лѣтъ		17—20		21—30		31—40		41—50		51—60		Свыше 60.	
МУЖ.	Ж.	МУЖ.	Ж.	МУЖ.	Ж.	МУЖ.	Ж.	МУЖ.	Ж.	МУЖ.	Ж.	МУЖ.	Ж.	МУЖ.	Ж.	МУЖ.	Ж.	МУЖ.	Ж.	МУЖ.	Ж.
—	—	—	—	1	—	—	—	—	—	—	—	—	—	—	—	—	—	—	—	1	—
2	1	15	—	1	—	1	—	—	—	2	—	8	—	6	—	2	—	—	—	1	1
54	8	93	4	9	1	23	1	4	—	30	6	68	3	42	2	26	1	13	—	—	1
1	—	—	—	—	—	—	—	—	—	1	—	—	—	—	—	—	—	—	—	—	—
1	—	3	1	—	—	—	—	—	—	—	—	—	—	3	—	—	—	—	—	1	1
3	—	1	—	—	—	—	—	—	—	—	—	1	—	2	—	2	—	—	—	—	—
1	—	1	—	—	—	—	—	—	—	—	—	1	—	—	—	1	—	—	—	—	—
193	39	258	27	33	4	41	3	13	3	60	19	152	18	146	13	105	10	56	10	9	—

О количествѣ арестантовъ, содержащихся въ мѣстахъ заключенія въ Могилевской губерніи

въ 1888 году.

	Оставалось къ 1 Января 1888 г.		Въ 1888 году поступило.		Изъ того числа вышло.		Осталось къ 1 Января 1889 года.	
	МУЖ.	ЖЕН.	МУЖ.	ЖЕН.	МУЖ.	ЖЕН.	МУЖ.	ЖЕН.
Въ тюремныхъ замкахъ	781	65	4133	597	4200	598	714	64
При полиціяхъ	73	13	1846	282	1863	286	56	9
Въ арестныхъ домахъ, для подвергаемыхъ заключенію по приговорамъ мировыхъ судебныхъ учрежденій	95	36	2254	636	2256	640	93	32
Итого	949	114	8233	1515	8319	1524	863	105

О количестве арестованных въ мѣстахъ заключенія въ Митавѣ

въ 1888 году.

Остатокъ въ 1887 году		Въ 1888 году		Итого	
муж.	жен.	муж.	жен.	муж.	жен.
181	62	433	207	1200	298
73	13	146	22	1203	228
62	36	229	836	2290	640
105	114	823	1212	819	1231
105	105	863	105		

Въ арестныхъ домахъ, тѣхъ поименованныхъ въ заключеніи по приговору и въ арестныхъ домахъ

При поименно

Въ арестныхъ домахъ

В Ъ Д О М О С Т Ъ

О дѣятельности волостныхъ судовъ въ Могилевской губерніи
по подсуднымъ имъ дѣламъ о проступкахъ

за 1888 годъ.

Названіе уѣздовъ.	Въ 1888г. привлече- но было къ суду.		Изъ нихъ оправда- но.		Число обвинен- ныхъ.		Изъ числа обвиненныхъ приговорено.									
	м.	ж.	м.	ж.	м.	ж.	къ тѣлес- ному на- казанію.		къ аре- сту.		къ де- нежнымъ штра- фамъ.		къ об- ществен- нымъ ра- ботамъ.		къ замѣч- нымъ и выго- ворамъ.	
							м.	ж.	м.	ж.	м.	ж.	м.	ж.	м.	ж.
Могилевскій . . .	965	135	144	41	821	94	133	—	109	29	559	55	—	—	20	10
Быховскій . . .	1295	142	284	46	1011	96	149	—	203	62	600	25	20	5	39	4
Гомельскій . . .	812	77	147	22	665	55	62	—	108	22	442	27	27	4	26	2
Горецкій . . .	902	140	228	41	674	99	165	—	161	58	281	31	40	9	27	1
Климовичскій . .	1395	189	369	47	1026	142	255	—	156	49	375	36	240	57	—	—
Мстиславльскій .	790	167	142	37	648	130	149	—	149	65	143	11	141	45	66	9
Оршанскій . . .	768	105	263	33	505	72	85	—	111	28	249	34	44	8	16	2
Рогачевскій . . .	885	128	220	39	665	89	154	—	118	25	321	47	58	16	14	1
Сѣнненскій . . .	2188	262	396	63	1792	199	343	—	204	75	1136	99	42	14	67	11
Чаусскій . . .	509	52	228	28	281	24	53	—	57	11	151	10	16	1	4	2
Чериковскій . . .	1217	132	262	46	955	86	297	—	228	59	365	17	36	8	29	2
ИТОГО . . .	11726	1529	2683	443	9043	1086	1845	—	1604	483	4622	392	664	167	308	44

10129.

ВЪДОМОСТЬ

О ПОЖАРАХЪ

ВЪ МОГИЛЕВСКОЙ ГУБЕРНИИ

за 1888 годъ.

(Съ приложеніемъ объ устройствѣ пожарной части.)

ГОРОДА И УЪЗДЫ.

	Въ зимніе мѣсяцы.			Въ весенніе мѣсяцы.			Въ лѣтніе мѣсяцы.			Въ осенніе мѣсяцы.			Всего въ году.			Причина пожаровъ.				
	Число пожаровъ.	Число погорѣвшихъ дворовъ.	Сумма убытковъ.	Число пожаровъ.	Число погорѣвшихъ дворовъ.	Сумма убытковъ.	Число пожаровъ.	Число погорѣвшихъ дворовъ.	Сумма убытковъ.	Число пожаровъ.	Число погорѣвшихъ дворовъ.	Сумма убытковъ.	Число пожаровъ.	Число погорѣвшихъ дворовъ.	Сумма убытковъ.	Отъ молніи.	Отъ дурнаго устройства печей и трубъ.	Отъ неосторожности.	Отъ поджога.	Отъ другихъ причинъ.
Губерн. г. Могилевъ	2	—	—	4	4	1300	2	3	3300	3	3	10200	11	10	14800	—	2	7	1	1
уѣздъ его	11	11	5114	7	20	6989	16	34	7963	20	52	16993	54	117	37059	—	4	26	6	18
Уѣздный г. Быховъ	—	—	—	—	—	—	—	—	—	1	1	800	1	1	800	—	—	1	—	—
уѣздъ его	9	12	2317	9	12	3900	14	28	9689	27	217	40237	59	269	56143	2	5	39	4	9
Уѣздный г. Гомель	3	3	12656	—	—	—	—	—	—	1	1	150	4	4	12806	—	2	—	—	2
уѣздъ его	35	72	37100	14	108	39776	32	162	71588	14	40	20530	95	382	168994	1	15	17	9	53
Уѣздный г. Горки	1	1	900	2	2	1000	—	—	—	—	—	—	3	3	1900	—	—	1	2	—
уѣздъ его	11	11	5999	15	75	38458	18	49	22949	22	31	25047	66	166	92453	4	1	36	9	16
Климовичскій уѣздъ	5	5	2214	8	45	31510	19	55	21202	21	21	5838	53	126	60764	3	2	17	16	15
Уѣздный г. Мстиславль	3	3	365	1	1	25	3	3	3075	—	—	—	7	7	3465	—	—	—	3	4
уѣздъ его	7	7	3947	16	28	16159	14	20	10736	20	24	8250	57	79	39092	3	5	6	5	38
Уѣздный г. Орша	1	1	130	3	3	4264	—	—	—	2	2	3165	6	6	7559	—	—	1	4	1
уѣздъ его	19	25	21045	20	48	38795	30	46	36555	31	51	24368	100	170	120763	3	2	11	19	65
Уѣздный г. Рогачевъ	1	1	1000	—	—	—	1	1	250	—	—	—	2	2	1250	—	—	1	—	1
уѣздъ его	15	15	3598	9	9	7395	19	186	71435	33	61	41446	76	271	123874	—	4	17	—	55
Сынненскій уѣздъ	15	17	10199	13	72	39577	19	57	25793	23	65	105915	70	211	181484	2	5	10	10	43
Чаусскій уѣздъ	18	18	4831	9	22	13855	9	28	8957	12	12	8250	48	80	35893	2	—	33	3	10
Уѣздный г. Чериковъ	1	1	50	1	1	150	1	1	25	—	—	—	3	3	225	—	—	1	1	1
уѣздъ его	23	23	22865	7	39	19527	11	85	48183	31	42	40353	72	189	130928	—	6	18	19	29
ИТОГО { въ городахъ	12	10	15101	11	11	6739	7	8	6650	7	7	14315	37	36	42805	—	4	12	11	10
{ — уѣздахъ	168	216	119229	127	478	255941	201	750	335050	254	616	337227	750	2060	1047447	20	49	230	100	351
Всего въ губерніи	180	226	134330	138	489	262680	208	758	341700	261	623	351542	787	2096	1090252	20	53	242	111	361

ВЪ ГОРОДАХЪ.

	Брандмейстеровъ.	Рабочихъ.	Лошадей съ упражью.			Машины.	Къ нимъ рукавовъ.	Ручныхъ машинъ.	Гидроульговъ.	Дрогъ.		Бочекъ.	Брзентовъ холцевыхъ.	Щитовъ гойлочныхъ.	Ведеръ.	Лѣстницъ.	Багровъ.	Топоровъ.	Ломовъ.	Лопатъ.	Желъзныхъ виль.	Якорей съ цѣпями.	Что стоитъ содержаніе въ годъ.	
			Принадлежащихъ городу.	Содержимыхъ по найму.	Поставляемыхъ по наряду.					Лѣтнихъ.	Зимнихъ.												Рубли.	Коп.
Въ Могилевѣ губ.	1	43	27	—	—	4	7	—	2	2	—	14	—	—	20	5	27	27	4	8	—	—	10642	91
— Быховѣ	—	4	3	—	—	2	2	1	6	4	3	6	—	1	16	2	6	8	3	7	—	—	837	98
— Гомелѣ	1	12	10	—	—	8	16	—	2	1	2	13	—	2	22	4	21	44	2	1	—	—	3457	16
— Горкахъ	—	4	2	—	—	2	2	1	—	1	—	4	—	1	12	1	3	11	2	3	2	—	723	95
— Клямовичахъ	—	4	2	—	—	3	4	1	—	1	—	6	—	1	9	2	3	4	3	3	—	—	650	80
— Мстиславлѣ	—	5	6	—	—	3	6	1	—	1	2	4	—	2	23	2	6	4	2	2	—	—	1222	—
— Оршѣ	—	5	4	—	—	4	15	2	2	1	2	13	5	1	9	1	14	8	2	5	4	2	1241	20
— Рогачевѣ	—	7	9	—	—	4	8	—	3	2	7	12	—	11	17	3	14	11	3	9	—	—	2428	74
— Сѣннѣ	—	4	3	—	—	2	2	1	1	1	—	4	—	2	12	2	7	14	3	3	2	—	683	67
— Чаусахъ	—	4	2	—	—	1	1	1	—	1	1	3	—	1	12	1	6	10	2	4	—	—	815	57
— Чериковѣ	—	3	3	—	—	2	3	1	—	6	3	10	—	1	44	2	22	12	3	3	—	—	551	14
— Копыси (заштатн.)	—	2	—	2	—	2	2	—	—	2	—	2	—	1	12	2	4	10	2	2	—	—	119	45
— Бабиновичахъ (заштатн.)	—	—	—	—	—	1	2	1	1	2	—	2	—	1	12	—	3	9	2	2	—	—	—	—
Итого	2	97	71	2	—	38	70	10	17	25	20	93	5	25	220	27	136	172	34	52	8	2	23374	57

ВЪДОМОСТЬ

О ЧИСЛѢ ВРАЧЕЙ И АПТЕКЪ

ВЪ МОГИЛЕВСКОЙ ГУБЕРНІИ

за 1888 годъ.

№ п/п	Имя	Степень	Върачъ	Аптека	Всего
1					
2					
3					
4					
5					
6					
7					
8					
9					
10					
11					
12					
13					
14					
15					
16					
17					
18					
19					
20					
21					
22					
23					
24					
25					
26					
27					
28					
29					
30					
31					
32					
33					
34					
35					
36					
37					
38					
39					
40					
41					
42					
43					
44					
45					
46					
47					
48					
49					
50					
51					
52					
53					
54					
55					
56					
57					
58					
59					
60					
61					
62					
63					
64					
65					
66					
67					
68					
69					
70					
71					
72					
73					
74					
75					
76					
77					
78					
79					
80					
81					
82					
83					
84					
85					
86					
87					
88					
89					
90					
91					
92					
93					
94					
95					
96					
97					
98					
99					
100					

ГОРОДА И УЪЗДЫ.

ГОРОДА И УЪЗДЫ.	Число врачей.		Ветеринарных врачей.	Фельдшеровъ.			Лекарскихъ уче- никовъ.	Дантистовъ.	Повивальныхъ бабокъ.			А П Т Е К Ъ.			Аптеч- ныхъ лавокъ.	Провизо- ровъ.	Аптека- рскихъ помощ- никовъ.	Учени- ковъ.		
	Служащихъ.	Вольно-прак- тикующихъ.		При город- скихъ боль- ницахъ.	Сельскихъ.	Ветеринар- ныхъ.			Губерн- скихъ.	Уъзд- ныхъ.	Сель- скихъ-	Приказа Общест- веннаго Призръ- нiя.	Воль- ныхъ нормаль- ныхъ.	Сельскихъ по правиламъ 1881 года.						
		Мужч.																	Женщ.	
Губернскій гор. Могилевъ	13	5	2	2	10	—	—	2	2	1	1	—	1	5	—	3	5	4	11	
уъздъ его	2	2	—	—	—	13	—	—	—	—	—	2	—	2	1	—	2	1	5	
Уъздный г. Быховъ	2	—	—	1	1	—	—	1	—	—	1	—	—	1	—	1	1	—	—	
уъздъ его	2	—	—	—	—	10	—	—	1	—	—	2	—	—	2	—	1	1	—	
Уъздный г. Гомель	2	7	1	1	1	—	—	1	2	—	1	—	—	2	—	5	3	2	2	
уъздъ его	2	5	—	4	—	14	—	1	—	—	—	3	—	1	—	1	1	1	1	
Уъздный г. Горки	1	2	—	—	1	—	—	—	2	—	—	—	—	1	—	1	1	—	—	
уъздъ его	2	3	—	—	—	12	—	—	—	—	—	4	—	2	1	2	2	2	2	
Уъздный г. Климовичи	2	—	—	1	1	—	—	—	1	—	—	—	—	1	—	1	1	—	1	
уъздъ его	2	3	—	—	—	13	—	1	—	—	—	2	—	1	2	—	3	—	1	
Уъздный г. Мстиславль	2	—	—	1	1	—	—	—	1	—	—	—	—	1	—	1	1	—	—	
уъздъ его	2	4	—	—	—	10	—	—	—	—	—	3	—	1	—	—	1	—	2	
Уъздный г. Орша	2	2	—	1	1	—	—	—	2	—	—	—	—	1	—	1	1	1	—	
уъздъ его	2	7	—	—	—	16	—	—	—	—	—	4	—	2	2	—	3	3	—	
Уъздный г. Рогачевъ	2	—	—	1	1	—	—	1	2	—	—	—	—	1	—	2	1	—	1	
уъздъ его	2	2	—	—	—	18	—	1	—	—	—	5	—	2	—	—	2	—	1	
Уъздный г. Сѣнно	2	—	—	1	1	—	—	—	1	—	—	—	—	1	—	—	1	1	—	
уъздъ его	2	3	—	—	—	15	—	—	—	—	—	4	—	1	—	1	1	—	—	
Уъздный г. Чериковъ	2	1	—	1	1	—	—	—	1	—	—	—	—	1	—	2	1	—	—	
уъздъ его	2	2	—	—	—	16	—	1	—	—	—	3	—	1	1	1	1	1	—	
Уъздный г. Чаусы	1	1	—	—	1	—	—	—	2	—	—	—	—	1	—	—	1	—	—	
уъздъ его	2	—	—	—	—	9	—	—	—	—	—	2	—	—	—	—	—	—	—	
Итого { въ городахъ	31	18	3	10	20	—	—	2	17	3	1	11	—	1	16	—	17	17	8	15
{ — уъздахъ	22	31	—	4	—	146	—	4	—	—	—	—	34	—	13	9	5	17	9	12
Всего въ губерніи	53	49	3	14	20	146	—	6	17	3	1	11	34	1	29	9	22	34	17	27

ТОРОДА И УЗДЫ

ВЪДОМОСТЬ

О ЛЕЧЕБНЫХЪ ЗАВЕДЕНІЯХЪ И БОЛЬНЫХЪ

ВЪ МОГИЛЕВСКОЙ ГУБЕРНІИ

за 1888 годъ.

ГОРОДА И УЪЗДЫ.	Заведенія вѣдомства Приказа Общественнаго												Призрѣнія.			При нихъ.			Содержимыя на земскій сборъ.							Частныя заведенія.			ИТОГО							
	Христіанскія боль- ницы.				Родильные го- спитали.				Отдѣленія для ума- лишенныхъ.				Еврейскія больницы.			Лечебницы для прихо- дящихъ.			Сельскія боль- ницы.			Пріемные покои.				Число амбу- раторной на- дому поль- зованныхъ сельскими врачами и фельдше- рами.	Еврейскія больницы.			(не считая амбула- торныхъ).						
	Число заведеній.	Пользовано	Умерло.	Осталось къ 1889 г.	Число заведеній.	Пользовано.	Умерло.	Осталось къ 1889 г.	Число заведеній.	Пользовано.	Умерло.	Осталось къ 1889 г.	Число заведеній.	Пользовано.	Умерло.	Осталось къ 1889 г.	Число заведеній.	Пользовано.	Умерло.	Осталось къ 1889 г.	Число заведеній.	Пользовано.	Умерло.	Осталось къ 1889 г.	Число заведеній.		Пользовано.	Умерло.	Осталось къ 1889 г.							
Губ. г. Могилевъ	1	592	44	68	1	74	2	7	1	110	13	43	1	271	22	25	1	1040	—	—	—	—	—	—	—	—	—	—	—	—	—	—	5	1047	81	143
уѣздъ его	—	—	—	—	—	—	—	—	—	—	—	—	—	—	—	—	—	—	2	282	7	14	—	—	—	—	—	—	—	—	—	3	291	7	17	
Уѣздн. г. Быховъ	1	92	1	8	—	—	—	—	—	—	—	—	—	—	—	—	—	—	—	—	—	1	—	—	—	—	—	—	—	—	—	1	92	1	8	
уѣздъ его	—	—	—	—	—	—	—	—	—	—	—	—	—	—	—	—	—	—	2	375	17	9	—	—	—	—	—	—	—	—	—	2	375	17	9	
Уѣздн. г. Гомель	1	474	23	36	—	—	—	—	—	—	—	—	—	—	—	—	—	—	—	—	—	1	41	—	—	—	—	—	—	—	—	2	515	23	36	
уѣздъ его	—	—	—	—	—	—	—	—	—	—	—	—	—	—	—	—	—	—	2	239	6	10	—	—	—	—	—	—	—	—	—	2	239	6	10	
Уѣздн. г. Горки	1	87	2	6	—	—	—	—	—	—	—	—	—	—	—	—	—	—	—	—	—	—	—	—	—	—	—	—	—	—	—	1	87	2	6	
уѣздъ его	—	—	—	—	—	—	—	—	—	—	—	—	—	—	—	—	—	—	3	540	13	12	1	—	—	—	—	—	—	—	—	4	546	13	12	
Уѣздн. г. Климовичи	1	92	1	5	—	—	—	—	—	—	—	—	—	—	—	—	—	—	—	—	—	—	—	—	—	—	—	—	—	—	—	1	92	1	5	
уѣздъ его	—	—	—	—	—	—	—	—	—	—	—	—	—	—	—	—	—	—	1	175	5	6	3	—	—	—	—	—	—	—	—	4	236	7	6	
Уѣздн. г. Мстиславль	1	138	5	17	—	—	—	—	—	—	—	—	—	—	—	—	—	—	—	—	—	1	11	—	—	—	—	—	—	—	—	2	149	6	17	
уѣздъ его	—	—	—	—	—	—	—	—	—	—	—	—	—	—	—	—	—	—	2	263	8	5	—	—	—	—	—	—	—	—	—	2	263	8	5	
Уѣздн. г. Орша	1	111	9	21	—	—	—	—	—	—	—	—	—	—	—	—	—	—	—	—	—	—	—	—	—	—	—	—	—	—	—	1	111	9	21	
уѣздъ его	—	—	—	—	—	—	—	—	—	—	—	—	—	—	—	—	—	—	4	483	20	22	1	—	—	—	—	—	—	—	—	5	519	20	22	
Уѣздн. г. Рогачевъ	1	52	2	4	—	—	—	—	—	—	—	—	—	—	—	—	—	—	1	262	5	10	—	—	—	—	—	—	—	—	—	2	314	7	14	
уѣздъ его	—	—	—	—	—	—	—	—	—	—	—	—	—	—	—	—	—	—	2	405	11	4	2	—	—	—	—	—	—	—	—	4	496	12	8	
Уѣздн. г. Сѣнно	1	174	6	22	—	—	—	—	—	—	—	—	—	—	—	—	—	—	—	—	—	—	—	—	—	—	—	—	—	—	—	1	174	6	22	
уѣздъ его	—	—	—	—	—	—	—	—	—	—	—	—	—	—	—	—	—	—	4	692	28	20	—	—	—	—	—	—	—	—	—	4	692	28	20	
Уѣздн. г. Чериковъ	1	66	2	3	—	—	—	—	—	—	—	—	—	—	—	—	—	—	—	—	—	—	—	—	—	—	—	—	—	—	—	1	66	2	3	
уѣздъ его	—	—	—	—	—	—	—	—	—	—	—	—	—	—	—	—	—	—	3	744	19	21	—	—	—	—	—	—	—	—	—	3	744	19	21	
Уѣздн. г. Чаусы	1	78	3	7	—	—	—	—	—	—	—	—	—	—	—	—	—	—	1	147	7	5	—	—	—	—	—	—	—	—	—	2	225	10	12	
уѣздъ его	—	—	—	—	—	—	—	—	—	—	—	—	—	—	—	—	—	—	1	171	10	3	—	—	—	—	—	—	—	—	—	1	171	10	3	
Заштатн. г. Копысь	1	3	—	—	—	—	—	—	—	—	—	—	—	—	—	—	—	—	—	—	—	—	—	—	—	—	—	—	—	—	—	1	3	—	—	
Итого	12	1959	98	197	1	74	2	7	1	110	13	43	1	271	22	25	1	1040	2	409	12	15	3	—	—	—	—	—	—	—	—	21	2375	148	287	
{ въ городахъ	—	—	—	—	—	—	—	—	—	—	—	—	—	—	—	—	—	—	26	4369	144	126	7	—	—	—	—	—	—	—	—	34	4572	147	133	
{ — уѣздахъ	—	—	—	—	—	—	—	—	—	—	—	—	—	—	—	—	—	—	—	—	—	—	—	—	—	—	—	—	—	—	—	—	—	—	—	
Всего въ губерніи	12	1959	98	197	1	74	2	7	1	110	13	43	1	271	22	25	1	1040	28	4778	156	141	9	—	—	—	—	—	—	—	—	55	7447	295	420	

НАЗВАНІЕ БОЛѢЗНЕЙ.	Могилевскій уѣздъ.		Быховскій.		Гомельскій.		Горецкій.		Климовичскій.		Метисл.	Пинскій.	Оршанскій.		Рогачевскій		Сѣнненскій.		Чаусскій.		Чериковскій.		И т о г о по губерніи.		
	Число больныхъ.	Умершихъ.	Число больныхъ.	Умершихъ.	Число больныхъ.	Умершихъ.	Число больныхъ.	Умершихъ.	Число больныхъ.	Умершихъ.	Число больныхъ.	Умершихъ.	Число больныхъ.	Умершихъ.	Число больныхъ.	Умершихъ.	Число больныхъ.	Умершихъ.	Число больныхъ.	Умершихъ.	Число больныхъ.	Умершихъ.	Число больныхъ.	Умершихъ.	Процентъ смертности.
Тифъ брюшной. . .	283	6	414	18	48	3	44	2	213	17	117	12	46	5	58	5	364	20	318	20	322	9	2227	117	5,25
— сыпной . . .	120	2	193	18	16	—	28	1	335	9	4	—	7	—	2	—	—	—	—	—	258	19	966	49	5,07
— возвратный . . .	2	—	2	—	—	—	—	—	1	—	—	—	—	—	2	—	—	—	—	—	96	3	103	3	2,91
— неопредѣлен- ной формы . . .	27	1	72	3	7	—	73	3	32	2	2	—	15	—	—	—	110	—	47	—	135	4	520	13	2,50
Скарлатина . . .	22	2	2	—	21	2	262	30	2	1	2	—	1	—	33	5	87	19	2	—	8	—	442	59	13,34
Натуральная оспа.	200	33	123	35	4	1	38	6	17	6	—	—	27	4	61	12	37	8	87	8	418	104	1012	217	21,44
Корь	43	5	7	—	10	—	5	—	—	—	13	1	29	—	35	—	886	55	69	3	73	2	1170	66	5,64
Дифтеритъ . . .	10	2	43	13	12	—	—	—	—	—	11	7	—	—	—	—	2	1	7	3	18	8	103	34	33.
Крупъ.	22	13	120	19	26	5	10	5	58	34	15	8	5	3	18	11	31	22	11	3	46	15	362	138	38,12
Коклюшъ.	7	—	56	—	23	—	153	—	42	—	31	—	31	—	47	1	49	4	60	—	32	1	531	6	1,12
Кровавый поносъ .	9	1	217	38	41	1	3	—	914	82	17	1	1	—	21	3	24	1	31	—	84	13	1362	140	10,27
В с е г о . . .	745	65	1249	144	208	12	616	47	1614	151	212	29	162	12	277	37	1590	130	632	37	1490	178	8798	842	9,57

НАЗВАНІЕ БОЛѢЗ- НЕЙ.	Ч И С Л О <small>заболѣвшихъ навшихъ</small>															Ж И В О Т Н Ы Х Ъ															Итого по губерніи.					
	Могилевскій уѣздъ.			Быховскій.			Гомельскій.			Горецкій.			Климовичскій.			Мстиславль- скій.			Оршанскій.			Рогачевскій.			Сѣнненскій.			Чаусскій.						Чериковскій.		
	Лошадей.	Коровъ.	Мелкаго скота.	Лошадей.	Коровъ.	Мелкаго скота.	Лошадей.	Коровъ.	Мелкаго скота.	Лошадей.	Коровъ.	Мелкаго скота.	Лошадей.	Коровъ.	Мелкаго скота.	Лошадей.	Коровъ.	Мелкаго скота.	Лошадей.	Коро ть.	Мелкаго скота.	Лошадей.	Коровъ.	Мелкаго скота.	Лошадей.	Коровъ.	Мелкаго скота.	Лошадей.	Коровъ.	Мелкаго скота.	Лошадей.	Коровъ.	Мелкаго скота.	Лошадей.	Коровъ.	Мелкаго скота.
Ящуръ	—	101	—	—	861	—	—	1794	1547	—	98	—	—	178	—	—	549	155	—	405	36	—	—	—	—	—	—	50	—	—	—	16	—	—	4052	1738
					1			13			7			3			5	3			36						9						38	39		
Сибирская язва	—	10	4	—	—	—	—	22	201	—	—	—	1	6	—	—	—	—	—	—	—	—	—	—	—	—	—	—	—	30	3	—	31	44	205	
		3	4					20	199				1	6																11	3		12	35	203	
Сапъ	—	—	—	—	—	—	—	—	—	—	—	—	6	—	—	—	—	—	—	—	—	—	—	—	—	—	—	—	—	—	—	—	6	—	—	
												6																				6				
Накожная болѣзнь	—	—	—	—	—	—	32	29	—	—	—	—	—	—	—	—	—	—	7	—	—	—	—	—	—	—	—	—	—	—	—	—	39	29	—	
								2																										2		
Оспа овецъ	—	—	—	—	—	—	—	—	—	—	—	—	—	—	—	—	—	—	—	—	—	—	—	—	—	—	—	—	—	—	—	—	—	—	111	74
																																				74
Кровавая моча	—	—	—	—	—	—	—	—	—	—	—	—	14	—	—	—	26	25	—	—	—	—	—	—	—	—	—	—	—	—	—	30	—	—	70	25
												3				8	3														16			27	3	
Дизентерія	—	—	—	—	—	—	—	—	—	—	—	—	8	—	—	—	—	—	—	—	—	—	—	—	—	—	—	—	—	—	—	—	—	8	—	
												5																						5		
Повальная рожа	—	—	—	—	—	—	—	—	56	—	—	—	—	—	—	—	—	—	—	—	—	—	—	—	—	—	—	—	—	—	—	—	—	—	56	42
								42																											42	
Печеночно-глист. бол.	—	—	—	—	—	—	—	—	—	—	—	—	4	104	—	—	—	—	—	—	—	—	—	—	—	—	—	—	—	—	—	—	—	4	104	
												2	85																				2	85		
Тифозная горячка	—	—	—	—	—	—	—	—	—	—	—	—	—	—	—	—	210	—	—	—	—	—	—	—	—	—	—	—	—	—	—	—	—	—	210	157
																157																			157	
Острое вздутіе (тимпанитъ).	—	—	—	—	100	—	—	—	—	—	—	—	—	—	—	—	—	—	—	—	—	—	—	—	—	—	—	—	—	—	—	—	—	100	—	
					15																													15		
ВСЕГО	—	111	4	—	961	—	32	1845	1804	—	98	—	7	210	104	—	575	501	7	405	36	—	3	—	—	—	—	50	—	30	49	—	76	4307	2449	
		3	4		16			35	241		7		7	19	85		13	237			36		3				9		11	19		18	124	603		

№	Имя	Сведения о состоянии здоровья									
		Возраст	Рост	Вес	Температура	Частота пульса	Частота дыхания	Артериальное давление	Сила сердца	Сила легких	Сила желудка
1	Иванов	25	170	65	37.5	72	16	110/70	3	3	3
2	Петров	30	180	75	37.2	78	18	115/75	4	4	4
3	Сидоров	28	175	70	37.8	75	17	112/72	3	3	3
4	Климов	35	185	80	37.1	80	19	118/78	4	4	4
5	Васильев	22	165	60	37.6	70	15	110/68	3	3	3
6	Попов	32	180	75	37.3	76	17	114/74	3	3	3
7	Морозов	27	170	65	37.9	74	16	111/71	3	3	3
8	Смирнов	33	185	80	37.4	82	18	116/76	4	4	4
9	Иванов	29	175	70	37.7	77	17	113/73	3	3	3
10	Петров	31	180	75	37.2	79	18	115/75	4	4	4
11	Сидоров	26	168	62	37.5	73	16	110/69	3	3	3
12	Климов	34	188	82	37.1	84	19	118/78	4	4	4
13	Васильев	23	168	62	37.6	71	15	111/69	3	3	3
14	Попов	32	182	78	37.3	80	18	116/76	4	4	4
15	Морозов	28	172	68	37.8	75	16	112/72	3	3	3
16	Смирнов	33	185	80	37.4	83	19	117/77	4	4	4
17	Иванов	29	175	70	37.7	77	17	113/73	3	3	3
18	Петров	31	180	75	37.2	79	18	115/75	4	4	4
19	Сидоров	26	168	62	37.5	73	16	110/69	3	3	3
20	Климов	34	188	82	37.1	84	19	118/78	4	4	4

№ по порядку	Названіе домовъ общественнаго при- зрѣнія и мѣсто ихъ нахожденія.	Число призрѣ- ваемыхъ.		Стои- мость со- держанія.		Источникъ содержанія.	
		МУЖ	ЖЕН.	Руб.	К.		
Въ г. Могилевѣ.							
1	Николаевскій Дѣтскій Приютъ, со- стоящій въ вѣдомствѣ учрежденій ИМПЕРАТРИЦЫ МАРИИ	—	56	3649	72	1) Проценты съ запаснаго приют- скаго капитала въ суммѣ 40500 р.; 2) годовые взносы почетныхъ чле- новъ; 3) доходы съ имущества При- юта и работъ его воспитанницъ.	
2	Сиротскій Домъ, состоящій въ вѣ- дѣніи Приказа Общественнаго При- зрѣнія	28	27	9982	64	Суммы Приказа Общественнаго При- зрѣнія.	
3	Еврейская богадѣльня, состоящая въ вѣдѣніи того же Приказа при ев- рейской больницѣ	14	11	1430	80	Суммы еврейскаго коробочнаго сбора.	
4	Еврейская богадѣльня	4	12	125	—	Содержится на счетъ еврейскаго об- щества.	
5	Богадѣльня при Соборномъ клад- бищѣ въ церковномъ домѣ	—	6	180	—	Содержатся благотворительностью частныхъ лицъ, добротными по- даяніями прихожанъ.	
6	Богадѣльня при б. кафедральномъ костелѣ въ домѣ, принадлежащемъ костелу	—	10	480	—		
Богадѣльни при церквахъ въ церков- ныхъ домахъ:							
7	при Воскресенской церкви	—	4	120	—		
8	— Успенской —	—	12	110	—		
9	— Петро-Павловской —	—	4	100	—		
10	— Николаевской —	—	2	60	—		
		46	144	16238	16		
Въ Могилевскомъ уѣздѣ.							
11	Богадѣльня съ отдѣленіемъ для ин- валидовъ въ селеніи Печерске состо- ящая въ вѣдѣніи Приказа Общест- веннаго Призрѣнія	67	112	12169	7	1) Суммы Приказа Общественнаго Призрѣнія 2) плата отпускаемая изъ казны за нижнихъ воинскихъ чиновъ и женъ ихъ и получаемая отъ об- ществъ за призрѣваемыхъ членовъ ихъ.	
12	Приютъ для малолѣтнихъ еврейскихъ сиротъ, въ м. Шкловѣ	48	—	1200	—	Добровольныя пожертвованія Шклов- скаго мѣщанскаго общества евресвъ.	
		115	112	13369	7		

№ по порядку.	Названіе домовъ общественаго призрѣнія и мѣсто ихъ нахожденія.	Число призрѣваемыхъ.		Стоимость, содержанія.		Источникъ содержанія.						
		муж.	жен.	Руб.	К.							
Въ г. Быховѣ.												
13	Богадѣльня для крестьянъ	2	7	—	—	Доброхотныя подаванія.						
14	Еврейская богадѣльня	3	5	300	—	Остатки суммъ еврейскаго коробочнаго сбора.						
		5	12	300	—							
Въ г. Гомелѣ.												
15	Еврейская Богадѣльня	28	46	1500	—	Суммы коробочнаго сбора и добровольныя пожертвованія.						
Въ г. Горнахъ.												
16	Двѣ богадѣльни при Вознесенской церкви	2	4	70	—							
17												
18	Богадѣльня при Троицкой церкви.	1	7	96	—							
19	Богадѣльня при Успенской церкви.	1	7	72	—							
		4	18	238	—							
Въ Горецкомъ уѣздѣ.												
Богадѣльни при церквахъ:												
20	Въ м. Лядахъ	—	11	130	—							
21												
22							— с. Холбняхъ	—	4	10	—	
23							— с. Литвиновѣ	—	3	39	—	
24							— м. Басвѣ	—	4	48	—	Частная благотворительность.
25							— м. Романовѣ	2	3	60	—	
26							— с. Городцѣ	—	3	30	—	
27							— — Хоминѣ	—	3	31	—	
28							— — Михалиновѣ	—	4	50	—	
20							— — Шишевѣ	—	4	51	—	
30												
31							Въ м. Дубровнѣ	10	19	348	40	
32												
33							— м. Россаснѣ	—	4	48	—	
34	— с. Савинѣ	—	4	48	—							
35	— — Сватошицахъ	2	5	84	—							
36	— — Чиринѣ	—	3	29	—							
37	— — Савѣ	2	5	82	—							
38	— — Шаринахъ	1	3	49	—							
		17	82	1137	40							
Въ г. Мстиславлѣ.												
39	Еврейская богадѣльня	1	3	200	—	Средства Мстиславльскаго еврейскаго общества.						

№ по порядку	Названіе домовъ общественнаго призрѣнія и мѣсто ихъ находяденія.	Число призрѣваемыхъ.		Стоимость со-держанія.		Источникъ содержанія.
		муж.	жен.	Руб.	К.	
Въ г. Оршѣ.						
40	Богадѣльня при Рождество-Богородицкой церкви	1	3	240	—	Доброхотныя пожертвованія частныхъ благотворителей.
41	Богадѣльня при бывшемъ Доминиканскомъ Св. Іосифа костелѣ	2	3	300	—	
42	Домъ для приюта пищихъ, устроенный Оршанскимъ еврейскимъ обществомъ	1	4	300	—	
		4	10	840	—	
Въ Оршанскомъ уѣздѣ.						
Богадѣльни при церквяхъ:						
43	въ с. Новомъ-Тухинѣ	3	2	240	—	Доброхотныя пожертвованія частныхъ благотворителей.
44	— — Мордосевичахъ	1	2	144	—	
45	— — Соловьи	2	2	192	—	
46	— — Бабинѣ	1	1	96	—	
		7	7	672	—	
Въ Рогачевскомъ уѣздѣ.						
47	Еврейская богадѣльня въ м. Кормѣ	4	3	100	—	Средства Кормянскаго еврейскаго общества и добровольныя пожертвованія.
Въ г. Сѣниѣ.						
48	Богадѣльня при римско-католическомъ костелѣ	—	4	150	—	Средства прихожанъ, жертвуемая частью натурою, частью деньгами.
Въ Чериковскомъ уѣздѣ.						
49	Богадѣльня въ м. Краснопольѣ, устроенная мѣстнымъ помѣщикомъ Бенкендорфомъ	2	4	25	—	Частью средства, даваемая мѣстною экономіею, частью добровольныя подаенія жителей.

№ по порядку.

Названіе домовъ общественнаго призрѣнія и мѣсто ихъ нахожденія.

Число призрѣваемыхъ

Стоимость содержанія.

Источникъ содержанія.

муж. жен.

Руб. К.

Въ Чаусскомъ уѣздѣ.

Богадѣльни при церквахъ:

50	Въ м. Горахъ	1	4	142	—
51	Тамъ же	1	6	196	—
52	Въ с. Котелевѣ	2	4	168	—
53	— — Головичахъ	3	—	75	—
54	— м. Дрибинѣ	—	2	60	—
55	— с. Городцѣ	2	6	150	—
56	— — Кледневичахъ	1	4	125	—
		10	26	916	—
ИТОГО { въ городахъ		88	237	19466	16
— уѣздахъ		155	234	16219	47
Всего въ губерніи		243	471	35685	63

Средства прихожанъ, добровольныя ихъ подаянія, стоимость которыхъ опредѣлена приблизительно.

НАИМЕНОВАНИЕ УЧЕБНЫХ ЗАВЕДЕНИЙ.	Въ губерномъ городѣ.			Въ уѣздныхъ и заштатныхъ городахъ.			Въ уѣздахъ.			Всего въ губерніи.			
	Число учебныхъ заведеній.	Число учащихся.		Число учебныхъ заведеній.	Число учащихся.		Число учебныхъ заведеній.	Число учащихся.		Число учебныхъ заведеній.	Число учащихся.		
		м.	п.		ж.	п.		ж.	п.		ж.	Обоего пола.	
Гимназіи	1	332	—	—	—	—	—	—	—	1	332	—	332
— — — — —	1	—	385	—	—	—	—	—	—	1	—	385	385
Прогимназіи	—	—	—	1	169	—	—	—	—	1	169	—	169
— — — — —	—	—	—	1	—	114	—	—	—	1	—	114	114
Реальное училище для мужскаго пола	1	105	—	—	—	—	—	—	—	1	105	—	105
Женское училище духовнаго вѣдомства	1	—	120	—	—	—	—	—	—	1	—	120	120
Духовныя училища православнаго вѣдомства для мужскаго пола	1	112	—	3	374	—	—	—	—	4	486	—	486
Городскія училища для мужскаго пола	1	240	—	3	304	—	—	—	—	4	544	—	544
Уѣздныя училища для мужскаго пола	—	—	—	5	255	—	—	—	—	5	255	—	255
Приходскія училища	2	221	—	11	632	—	—	—	—	13	853	—	853
— — — — —	1	—	82	11	—	601	—	—	—	12	—	683	683
— — — — —	—	—	—	—	—	—	2	88	21	2	88	21	109
Сельскія двухклассныя училища для мужскаго пола	—	—	—	—	—	—	1	62	—	1	62	—	62
Дѣтскій пріютъ для обоого пола	1	—	55	—	—	—	—	—	—	1	—	55	55
Частныя училища, включая и еврейскія	—	—	—	1	8	—	—	—	—	1	8	—	8
— — — — —	3	—	269	7	—	211	1	—	21	11	—	501	501
— — — — —	1	9	20	—	—	—	2	29	41	3	38	61	99
Начальныя еврейскія училища, съ приготовительными классами для мужскаго пола	1	115	—	3	264	—	2	205	—	6	584	—	584
Городскія и сельскія народныя училища и школы съ отдѣленіями, включая и еврейскія народныя училища въ г. Могилевѣ	1	30	—	—	—	—	4	248	—	5	278	—	278
— — — — —	1	—	50	—	—	—	2	—	86	3	—	136	136
— — — — —	—	—	—	4	221	35	198	8894	943	202	9115	978	10093
Еврейскіе: ешиботы для мужскаго пола	1	71	—	—	—	—	—	—	—	1	71	—	71
— талмудъ-торы	1	125	—	—	—	—	—	—	—	1	125	—	125
— хедеры	34	245	—	56	352	—	74	491	—	164	1088	—	1088
СПЕЦІАЛЬНЫЯ УЧЕБНЫЯ ЗАВЕДЕНІЯ:													
Земледѣльческое училище для мужскаго пола	—	—	—	1	160	—	—	—	—	1	160	—	160
Землемѣро-таксаторскіе классы для мужскаго пола	—	—	—	1	30	—	—	—	—	1	30	—	30
Духовная семинарія для мужскаго пола	1	251	—	—	—	—	—	—	—	1	251	—	251
Центральная повивальная школа для женскаго пола	1	—	106	—	—	—	—	—	—	1	—	106	106
Центральная фельдшерская школа для мужскаго пола	1	109	—	—	—	—	—	—	—	1	109	—	109
Ремесленное училище для мужскаго пола	—	—	—	1	35	—	—	—	—	1	35	—	35
Техническое желѣзно-дорожное училище для мужскаго пола	—	—	—	1	54	—	—	—	—	1	54	—	54
Всего въ губерніи	56	1965	1087	110	2858	961	286	10017	1112	452	14840	3160	18000
<i>Примѣчаніе:</i> Кромѣ означенныхъ учебныхъ заведеній въ губерніи, по свѣдѣніямъ Могилевскаго Епархіальнаго Училищнаго Совета, числилось въ 1887/8 году церковно-приходскихъ школъ и школъ грамотности	4	112	59	11	346	37	929	17546	1460	944	18004	1556	19560

№ п/п	Имя	М. П.	К. П.	Л. П.
101	28581	601		
11	846	87		

№ п/п	Имя	М. П.	К. П.	Л. П.
101	10017	1112		
11	17546	1400		

№ п/п	Имя	М. П.	К. П.	Л. П.
101	14840	14931		
11	18004	944		

№ п/п	Имя	М. П.	К. П.	Л. П.
101	8160	8160		
11	1556	1556		

10017 1112 14840 14931 18004 944 8160 1556
 17546 1400 18004 944 1556 1556

ГОРОДА С ГЕНЕРАЛЬНЫМ

ВЪДОМОСТЬ

О МѢСТНОМЪ ПРЕДСТАВИТЕЛЬСТВѢ

ВЪ МОГИЛЕВСКОЙ ГУБЕРНІИ

за 1888 годъ.

ГОРОДА СЪ ИХЪ УЪЗДАМИ.

	Городскихъ Городовъ.	Членовъ Городскихъ Управъ.	Городскихъ гласныхъ.	Мѣщанскихъ старостъ.	Предсѣдателей и членовъ Мѣщанскихъ управъ.	Предсѣдателей.	Членовъ.	Волостныхъ.			Сельскихъ старостъ.	Всего представителей.		
								Сиротскихъ Судовъ.	Старшинъ.	Засѣдателей.		Судей.	Городскихъ.	Волостныхъ.
Могилевъ съ уѣздомъ	1	3	72	9	3	1	3	12	—	144	228	92	156	228
Гомель	1	2	72	6	—	1	2	14	—	148	182	84	162	182
Климовичи	1	2	30	9	—	Предсѣдательствуютъ Городскіе Головы.	2	13	25	156	123	44	194	123
Мстиславль	1	2	48	8	—		2	10	—	77	100	61	87	100
Орша	1	2	42	10	—		2	16	2	150	123	57	168	123
Рогачевъ	1	2	36	8	3		2	18	—	113	199	52	131	199
Чаусы	1	2	42	6	—		2	9	—	30	186	53	39	186
Чериковъ	1	2	42	6	—		2	16	33	192	249	53	241	249
Копысь (заштатный) Горечкаго уѣзда	1	2	30	1	—		—	—	—	—	—	—	34	—
Быховъ съ уѣздомъ								10	21	69	178	—	100	178
Горки								12	13	135	219	—	160	219
Сынно								15	2	144	109	—	161	109
Бабиновичи (заштатный) Оршанскаго уѣзда								—	—	—	—	—	—	—
Итого въ губерніи	9	19	414	63	6	2	17	145	96	1358	1896	530	1599	1896

Въ этихъ городахъ Городовое Положеніе 1870 г. не введено и они управляются Думами стараго устройства, подѣльными Губернскаго Правленія.

