

A. 911

25

1903. год

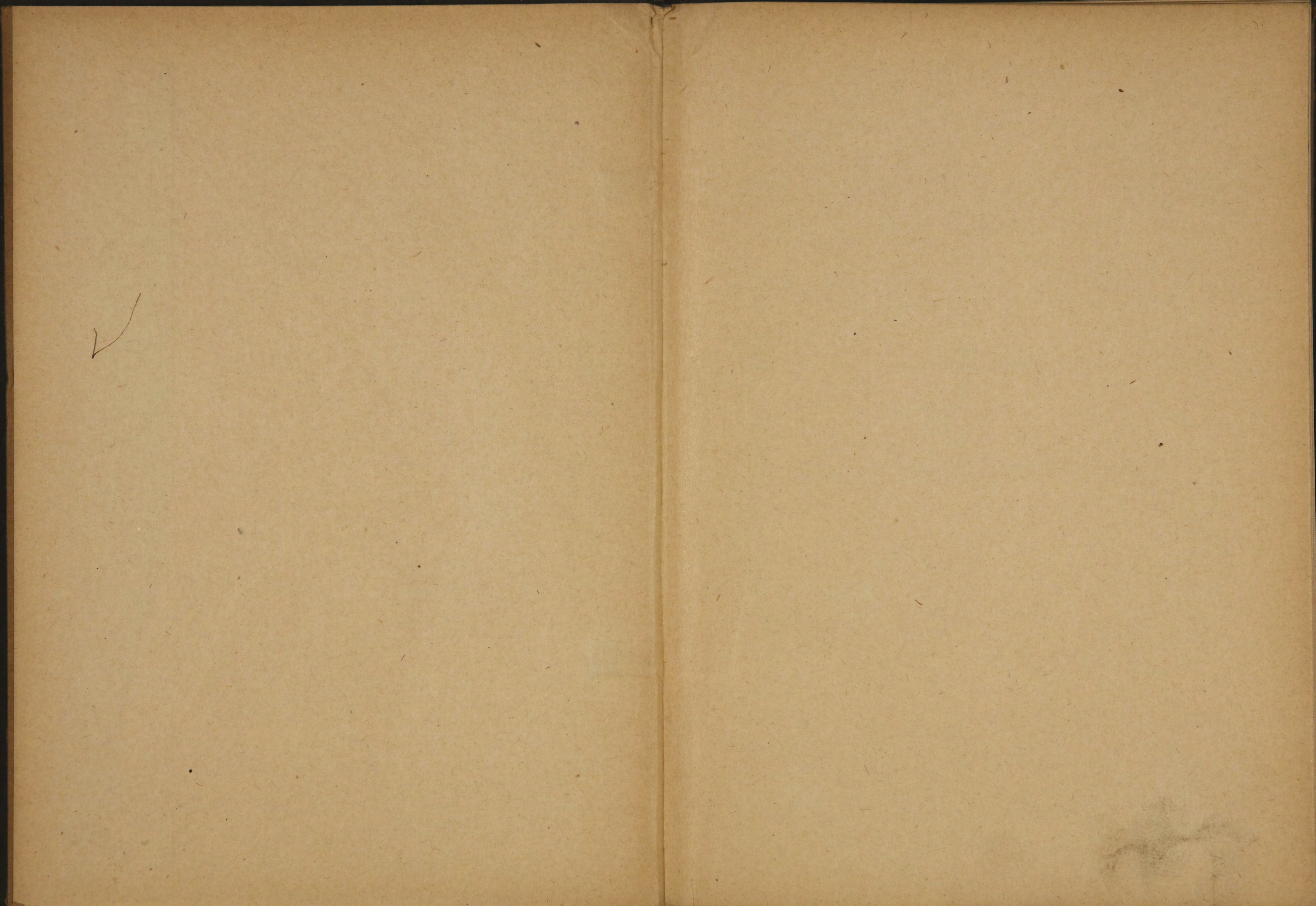

А 911
25



25/88

ОБЗОРЪ

Новгородской губерніи

за 1903 годъ.

Приложение ко Всеподданнѣйшему отчету.



39

НОВГОРОДЪ.
Губернская Типографія.

1904.

Библиотека № 25

к



05809P

2/20

Новгородской губернии

22 1803 год

62508

Полное наименование

38

Новгородская губерния
1804

ОБЗОРЪ

Новгородской губерніи

за 1903 годъ.

I. Естественныя и производительныя силы губерніи и экономическая дѣятельность ея населенія.

A. Земледѣліе.

(Приложеніе вѣдомость № 1).

Урожай хлѣбовъ и травъ въ 1903 году оказался близкимъ къ среднимъ цифрамъ, а въ отдѣльныхъ случаяхъ, какъ это будетъ выяснено ниже, онъ превосходитъ ихъ.

Посѣвъ озимыхъ хлѣбовъ, начавшійся въ первой трети августа, закончился въ началѣ сентября 1902 года при крайне неблагоприятныхъ метеорологическихъ условіяхъ. Озими во многихъ случаяхъ взошли не дружно, были слабы, за исключеніемъ посѣянныхъ изъ сѣмянъ стараго урожая. Наступившія въ февралѣ мѣсяцѣ оттепели обножили поля, покрывшіяся затѣмъ ледяной коркой, и весьма губительно отразились на озимыхъ всходахъ. Весна текущаго года, наступившая ранѣе обыкновеннаго, съ хорошей теплой погодой благотворно подѣйствовала на уцѣлѣвшіе всходы, которые вышли изъ подъ снѣга въ томъ же состояніи, какъ и ушли. Кромѣ качественнаго недостатка всходовъ, посѣвная площадь ихъ вслѣдствіе плохого всхода сѣмянъ замѣтно сократилась.

Оставшіяся свободными поля перепаживались подъ яровыя, особенно подъ ячмень, овесъ и ленъ.

Урожай озимой ржи, а также и размѣры площади ея посѣва въ отчетномъ году сравнительно съ средними выводами за 5 предшествующихъ лѣтъ и съ 1902 годомъ, оказались слѣдующими:

У ъ з д ы.	Посѣвная площадь въ десятинахъ.			Посѣяно ржи (пудовъ).			Собрано ржи (пудовъ).			Урожай (самъ).		
	Среднее за посл. 5 лѣтъ.	1902 г.	1903 г.	Среднее за посл. 5 лѣтъ.	1902 г.	1903 г.	Среднее за посл. 5 лѣтъ.	1902 г.	1903 г.	Среднее за посл. 5 лѣтъ.	1902 г.	1903 г.
Новгородскій	29069	29929	26326	294178	297939	243644	1564553	1214102	830352	5,3	4,1	3,4
Старорусскій	64496	67084	49836	578033	631051	483175	2355068	2229683	581391	4,4	3,5	1,2
Крестецкій	20607	20339	19814	178378	182850	168038	884239	840268	496303	4,9	4,6	2,9
Демянскій	23226	23509	22718	202441	213932	210555	907939	756352	282929	4,4	3,5	1,3
Валдайскій	21681	20976	20420	188439	174093	185592	756076	651691	403920	4,0	4,2	3,0
Боровичскій	35051	33018	30049	317955	298879	268540	1496730	1271006	818411	4,7	4,2	3,0
Тихвинскій	16388	17272	17219	147180	152302	154660	755202	762237	543612	5,1	5,0	3,5
Устюжнскій	22084	21576	21593	196227	192665	190424	1025221	731171	908673	5,2	3,8	4,8
Череповецкій	25084	24801	24438	230730	215769	226763	149412	138829	1155083	6,5	5,3	5,1
Кирилловскій	22140	27100	24433	186294	244229	210656	915354	970195	864329	4,9	4,0	4,1
Вѣлозерскій	17268	17284	14845	138310	143068	124411	659333	494493	435179	4,7	3,4	3,5
Всего	297094	302888	271691	2658165	2746777	2466458	12813907	11060027	7320182	4,9	4,0	3,0

Изъ приведенныхъ цифръ видно, что посѣвная площадь по губерніи сократилась противъ средняго за пять предшествующихъ лѣтъ на 25403 десят., а сравнительно съ 1902 годомъ на 31197 десятинъ; вмѣстѣ съ этимъ зерна собрано противъ средняго за 5-тилѣтіе менѣе на 5493725 пудовъ, а противъ 1902 года на 3739845 пудовъ.

Съ казенной десятины ржи было собрано:

У ъ з д њ.	Среднее за 5 послѣд- нихъ лѣтъ.	1902 г.	1903 г.	+ Болѣе или — ме- нѣе про- тивъ средн.	
				П у д о в њ.	
Новгородскій	53,8	40,6	31,5	—	22,3
Старорусскій	36,5	33,2	11,7	—	24,8
Демянскій	39,5	32,2	12,5	—	27,0
Крестецкій	42,8	41,3	25,0	—	17,8
Валдайскій	34,8	31,1	19,8	—	15,0
Боровичскій	42,5	38,5	27,2	—	15,3
Тихвинскій	48,1	44,1	31,4	—	16,7
Устюжнскій	46,3	33,9	42,1	-	4,2
Череповецкій	59,6	45,9	47,3	—	42,3
Кирилловскій	41,5	35,8	35,4	—	6,1
Бѣлозерскій	38,3	28,6	29,3	—	9,0
По губерніи	44,0	36,8	28,5	—	15,5

Изъ этой таблицы видно, что сборъ по губерніи съ казенной десятины понизился на 15,5 пуда. Точно также сократился и урожай самъ противъ средняго на 1,9, а противъ 1902 года на 1,0.

Вѣсъ четверти ржи равнялся 8,7 пуда. Качество зерна было лучше предшествующаго года, но въ нѣкоторыхъ случаяхъ пострадало отъ избытка влаги при уборкѣ. Особенно плохой урожай озимыхъ оказался въ уѣздахъ: Старорусскомъ, Демянскомъ, Крестецкомъ, Боровичскомъ и Новгородскомъ, гдѣ онъ оказался ниже средняго.

Сѣвъ яровыхъ хлѣбовъ начался ранѣе обыкновеннаго; мѣстами въ началѣ апрѣля уже были посѣяны овесъ и ленъ. Наступившіе затѣмъ заморозки и дожди остановили посѣвъ, затянувшійся до среднихъ чиселъ мая.

Дальнѣйшее теченіе лѣта за рѣдкими исключеніями вполнѣ благопріятствовало развитію яровыхъ, которыя, благодаря своевременно выпавшимъ дождямъ, въ началѣ іюля уже начали куститься, обѣщая хорошій урожай.

Предлагаемая таблица даетъ слѣдующія сравнительныя данныя объ урожаѣ овса:

У ъ з д ы.	Посѣвная площадь въ десятинахъ.			Посѣяно овса (пудовъ).			Собрано овса (пудовъ).			Урожай (самъ).		
	Среднее за посл. 5 лѣтъ.	1902 г.	1903 г.	Среднее за посл. 5 лѣтъ.	1902 г.	1903 г.	Среднее за посл. 5 лѣтъ.	1902 г.	1903 г.	Среднее за посл. 5 лѣтъ.	1902 г.	1903 г.
Новгородскій	25371	26328	6571	403441	412934	102265	1424869	1457594	404272	3,5	3,5	4,0
Старорусскій	60211	61473	73914	874304	933431	999547	2447186	2315301	3909619	2,8	2,5	3,9
Демянскій	21280	23023	21029	335376	388232	352306	947872	1045705	975888	2,8	2,7	2,8
Крестецкій	17656	17742	19446	281111	307974	337452	760461	744679	934519	2,7	2,4	2,8
Валдайскай	16525	15396	17783	241843	220282	256616	684773	688868	681324	2,8	3,1	2,7
Боровичскій	35151	33322	32379	558304	469840	517313	1643698	1561728	1407554	2,9	3,3	2,7
Тихвинскій	15439	15803	15530	233080	250204	242582	678362	634153	808486	2,9	2,5	3,3
Устюжнскій	20714	19680	21823	289231	251192	338013	856379	717144	1110292	2,9	2,8	3,3
Череповецкій	24331	23804	30907	375582	374443	478704	1271602	1299339	1636855	3,3	3,5	3,4
Кирилловскій	21877	25804	25289	247068	297827	283340	849067	936201	1112731	3,4	3,2	3,9
Бѣлозерскій	16728	16712	20101	183302	185937	232816	547508	539388	838589	3,0	2,9	3,6
Всего	275283	279087	284772	4022642	4092296	4140954	12111777	11940100	13820129	3,0	2,9	3,3

Приведенная таблица указываетъ, что площадь посѣва овса увеличилась на 5685 десятинъ противъ 1902 года и на 9489 десятинъ противъ средняго.

Особенно увеличилась площадь посѣва въ Старорусскомъ, Устюжнскомъ и Череповецкомъ уѣздахъ; уменьшилась же значительно въ Новгородскомъ уѣздѣ. При этомъ надо замѣтить, что посѣвъ былъ сдѣланъ хорошими сѣменами, заготовленными распоряженіями какъ административныхъ властей, а равно и земскими учрежденіями. Благодаря этому овесъ далъ лучшій урожай и противъ 1902 года и противъ средняго за послѣднее пятилѣтіе

Съ казенной десятины собрано овса:

У ѣ з д ы.	Среднее за 5 послѣдн. лѣтъ.	Въ 1902 г.	Въ 1903 г.	+ Болѣе или — ме- нѣе про- тивъ средн.	
				П у д о в ь.	
Новгородскій	56,1	55,3	61,5	+	5,4
Старорусскій	40,6	37,7	52,9	+	12,3
Демянскій	44,5	45,4	46,4	+	1,9
Крестецкій	43,0	42,0	48,1	+	5,1
Валдайскій	41,5	44,7	38,3	—	3,2
Боровичскій	46,3	46,9	43,5	—	2,8
Тихвинскій	44,1	40,1	52,1	+	8,0
Устюжнскій	40,8	36,4	50,9	+	10,1
Череповецкій	52,2	54,6	53,0	+	1,0
Кирилловскій	38,8	36,7	44,6	+	5,2
Бѣлозерскій	32,8	32,3	41,7	+	8,9
По губерніи	43,1	42,9	48,5	+	5,4

Изъ приведенной таблицы видно, что только два уѣзда Валдайскій и Боровичскій дали сборъ меньше средняго, во всѣхъ же остальныхъ онъ оказался выше.

Зерно получилось хорошаго качества вѣсомъ до 6 пудовъ въ четверти, противъ обычныхъ 5 пуд. 24 фунтовъ.

Сборъ соломы этого хлѣба, служащей значительнымъ подспорьемъ въ качествѣ кормовъ рогатаго скота получился меньше 1902 года на 751174 п. и болѣе средняго на 979698 пуд.; всего же соломы собрано въ 1903 г. 18634092 пуда, что составить по 65,4 пуда на десятину.

Урожай ячменя также оказался вполнѣ хорошимъ, мѣстами выше средняго. Размѣръ площади посѣва, сбора и урожая этого злака даетъ слѣдующая таблица:

У ъ з д ъ.	Посѣвная площадь въ десятинахъ.			Посѣяно ячменя (пудовъ).			Собрано ячменя (пудовъ).			Урожай (самъ).		
	Среднее за посл. 5 лѣтъ.	1902 г.	1903 г.	Среднее за посл. 5 лѣтъ.	1902 г.	1903 г.	Среднее за посл. 5 лѣтъ.	1902 г.	1903 г.	Среднее за посл. 5 лѣтъ.	1902 г.	1903 г.
Новгородскій	1031	1086	2587	9980	11664	25309	45104	48344	142730	4,6	4,2	5,6
Старорусскій	1752	1608	7117	17780	18395	70301	71630	47014	284732	4,1	2,6	4,1
Демянскій	1840	2068	2146	16351	18622	20406	69295	60714	113986	4,3	3,3	5,6
Крестецкій	920	866	976	8730	9827	10111	37845	30952	51097	4,3	3,2	5,1
Валдѣйскій	3630	3614	3801	29586	30669	30612	130672	135714	161529	4,4	4,4	5,3
Боровичскій	1996	1704	2639	19730	16602	24376	105775	94898	149517	5,3	5,7	6,1
Тихвинскій	2361	2345	2126	21876	22840	18649	109023	95178	117751	5,1	4,2	6,3
Устюжнскій	2899	2546	2947	26402	22311	26996	135912	97300	177315	5,0	4,3	6,6
Череповецкій	2614	2126	2745	26553	21413	28701	172672	138114	196737	6,5	6,4	6,9
Кирилловскій	2786	2363	3563	27197	27743	38993	132309	108379	205681	4,9	4,0	5,3
Бѣлозерскій	2002	1838	2614	16774	15072	23719	91224	64840	160152	5,4	4,3	6,8
Всего	23831	22164	33261	220959	215158	318173	1101761	921447	1761227	4,9	4,3	5,7

Значительное увеличеніе посѣвной площади ячменя произошло главнымъ образомъ отъ перепашекъ озимыхъ полей. Собрано ячменя болѣе противъ 1902 года на 839780 пудовъ, а противъ средняго на 659466 пудовъ. Урожай-самъ оказался выше средняго во всѣхъ уѣздахъ. Вѣсь четверти въ среднемъ по губерніи равнялся 9 пуд. 10 фун., противъ 8 пуд. 9 ф., составляющихъ средній вѣсь ячменя въ урожаяхъ послѣднихъ 5 лѣтъ.

Остальные яровые хлѣба особаго развитія не имѣли и сборъ ихъ выражался въ слѣдующихъ цифрахъ:

У ѣ з д ы.	Яровой ржи.	Яровой пшеницы.	Гречихи.	Гороха.	Проса.
	С о б р а н о п у д о в ѣ.				
Новгородскій	13873	5743	2920	11405	—
Старорусскій	319	203	684	41620	40
Демянскій	4103	2504	2324	12455	33
Крестецкій	271	57	2860	3753	—
Валдаискій	1994	4945	43270	13529	—
Боровичскій	30896	3715	21249	12498	25
Тихвинскій	2766	3417	1980	5585	—
Устюжнскій	2139	627	15128	5881	—
Череповецкій	1948	17074	266	9317	—
Кирилловскій	—	85606	—	31025	—
Вѣлозерскій	34	24969	8144	10539	—
По губерніи	58343	148860	98825	157607	98

Урожай самъ былъ: яровой пшеницы 5,1; яровой ржи 3,7; гречихи 5,6; гороха 5,5; проса 14,0. Всего этихъ хлѣбовъ собрано въ губерніи 463733 п.

Урожай картофеля, несмотря на сокращеніе площади посѣва на 1926 десятинъ противъ 1902 года, далъ въ количественномъ отношеніи прекрасные результаты. Урожай-самъ отчетнаго года въ два раза превосходитъ таковой же за 1902 годъ и на 1,3 превышаетъ средніе выводы за послѣднее пятилѣтіе. Однако много его погибло отъ избытка влаги, особенно въ низкихъ мѣстахъ съ тяжелою глинистою почвою; точно также замѣчалась порча картофеля отъ червоточины и грибка. Слѣдующая таблица даетъ цифровыя данныя о посѣвѣ и урожаѣ этого корнеплода:

У ъ з д ы.	Посѣвная площадь въ десятинахъ.			Посѣяно картофеля (пудовъ).			Собрано картофеля (пудовъ).			Урожай (самъ).		
	Среднее за посл. 5 лѣтъ.	1902 г.	1903 г.	Среднее за посл. 5 лѣтъ.	1902 г.	1903 г.	Среднее за посл. 5 лѣтъ.	1902 г.	1903 г.	Среднее за посл. 5 лѣтъ.	1902 г.	1903 г.
Новгородскій	3693	4202	3685	406986	506921	364203	1634506	1264226	2127252	4,1	2,5	5,8
Старорусскій	3447	3043	3032	248857	180399	162121	989815	337683	997442	3,8	1,9	6,2
Демянскій	2344	3077	2952	200255	286629	232125	628683	556065	1285188	3,2	1,9	5,5
Крестецкій	2108	2105	2309	207230	224986	234286	813988	512398	1352437	3,9	2,3	5,8
Валдайскій	3337	3401	2772	280982	281603	242153	969197	628481	1206342	3,5	2,2	5,0
Боровичскій	2677	2411	2534	280078	245951	239461	1111790	544150	1212689	3,9	2,2	5,1
Тихвинскій	2797	3110	2805	228783	272364	242740	1082349	1045915	1146811	4,7	3,8	4,7
Устюжнскій	2110	1911	1886	167552	189218	152514	669210	546602	974847	4,0	2,9	6,4
Череповецкій	2633	2054	2392	276473	221074	236726	1443956	849814	1444983	5,1	3,8	6,1
Кирилловскій	2362	3185	2094	201418	284246	163130	792284	766012	764807	4,1	2,7	4,7
Бѣлозерскій	1824	1655	1767	175326	193401	157230	804806	522851	808263	4,7	2,7	5,1
Всего	29332	30154	28228	2673940	2886792	2426689	10940584	7574197	13321061	4,1	2,6	5,5

Сборъ льна тоже увеличился; урожай его выразился въ слѣдующихъ цифрахъ:

У ъ З Д Ы.	Площадь посѣва.			Собрано сѣмянъ (пудовъ).			Собрано волокна (пудовъ).		
	Среднее за послѣднія 5 лѣтъ.	1902 г.	1903 г.	Среднее за послѣднія 5 лѣтъ.	1902 г.	1903 г.	Среднее за послѣднія 5 лѣтъ.	1902 г.	1903 г.
Новгородскій	1555	1480	1587	31525	22197	33510	41095	45173	22700
Старорусскій	8462	9285	9544	118264	90718	169868	170848	163400	268598
Демянскій	1597	2026	1918	32426	22498	56403	30138	27133	42515
Крестецкій	1151	1081	1145	25238	21690	30179	23606	26029	16639
Валдайскій	1312	1338	1146	28951	24744	29591	22964	18118	18376
Боровичскій	1350	1432	1256	29270	29938	25157	27799	43360	36254
Тихвинскій	1001	960	770	19720	15485	14868	11090	12148	18905
Устюжнскій	1233	1301	1150	26363	20835	26209	26953	39172	15092
Череповецкій	1917	1802	1850	50912	47650	44954	42144	50542	36746
Кирилловскій	1208	1321	1159	20059	16165	21374	13908	19255	13891
Вѣлозерскій	1071	1014	896	19492	13792	19957	13215	8983	10500
Итого	21857	23040	22421	402220	325712	472070	423760	453313	500216

Урожай конопли далъ слѣдующіе результаты:

У ъ з д ы.	Площадь посѣва.			Собрано сѣмянъ (пудовъ).			Собрано волокна (пудовъ).		
	Среднее за послѣднія 5 лѣтъ.	1902 г.	1903 г.	Среднее за послѣднія 5 лѣтъ.	1902 г.	1903 г.	Среднее за послѣднія 5 лѣтъ.	1902 г.	1903 г.
Новгородскій	72	55	49	1132	520	738	1163	1130	615
Старорусскій	256	592	187	4114	6595	3950	4643	6965	3235
Демянскій	119	95	103	2806	1957	1411	2423	1701	1635
Крестецкій	26	13	10	544	197	174	404	167	134
Валдайскій	72	84	49	1297	977	862	1160	602	549
Боровичскій	239	257	298	5570	6129	5124	3386	2789	2805
Тихвинскій	68	73	79	1082	869	1356	896	828	1857
Устюжнскій	170	175	169	3375	2273	2999	2702	2512	1136
Череповецкій	223	221	176	6611	7152	3383	3631	3704	3633
Кирилловскій	51	65	70	812	1041	1239	475	451	665
Бѣлозерскій	37	25	20	997	305	180	594	175	160
Всего	1333	1655	1210	28340	28015	21416	21477	21024	16424

Такимъ образомъ, отчетный годъ по исчислениямъ Центральнаго Статистическаго Комитета далъ слѣдующее количество хлѣбовъ какъ въ общихъ цифрахъ, такъ равно и въ остаткѣ за посѣвомъ на одну душу.

	Всего собрано пудовъ.	На 1 душу за посѣ- вомъ остается пудовъ.
Ржи озимой	7320182	3,20
Ржи яровой	58343	0,03
Пшеницы	148860	0,08
Ячменя	1761227	0,98
Гречихи	98825	0,05
Гороха	157607	0,09
Овса	13820129	6,39
Картофеля	13321061	7,19
Проса	98	0,00
Озимой пшеницы	14271	0,01
В с е г о	36700603	18,2

Въ дѣлѣ поднятія и улучшенія земледѣльческаго хозяйства и второстепенныхъ его отраслей, какъ и въ предыдущіе годы, принимали живое участіе земство, Министерство Земледѣлія и Государственныхъ Имуществъ и частныя сельскохозяйственныя общества.

Дѣятельность земскихъ учрежденій была направлена на улучшеніе техники хозяйства и распространеніе орудій, лучшихъ сѣмянъ, удобрительныхъ туковъ, проведеніе въ населеніе сельскохозяйственныхъ знаній путемъ образованія, для чего имѣлись двѣ сельскохозяйственныя школы. Главной изъ мѣръ содѣйствія улучшенію сельскаго хозяйства, предпринимаемыхъ губернскимъ земствомъ на первомъ мѣстѣ стоитъ развитіе правильнаго травосѣянія въ крестьянскихъ хозяйствахъ. Расходы земства на этотъ предметъ въ отчетномъ году равнялись 14680 руб. 33 коп. Всего въ настоящее время перешли къ правильному травосѣянію 252 селенія. За симъ всѣми 11 сельскохозяйственными складами было продано:

Г о д ъ.	Орудій.	Сѣмянъ.	добрений	Итого.	Г о д ъ.	Орудій.	Сѣмянъ.	Удобрений	Итого.
1890	882	—	—	882	1897	40184	11726	1294	53204
1891	2520	302	74	2896	1898	54358	16486	2512	73356
1892	8806	1039	642	10487	1899	63218	25286	2351	90855
1893	12590	4455	1208	18253	1900	68576	37954	3025	109555
1894	15502	5569	1743	22814	1901	83799	49735	3526	137060
1895	21990	10076	2807	34873	1902	85336	60425	1721	142482
1896	30743	10433	2428	43604	За полугодіе. 1903	56686	77408	1834	135928
Итого . .						545190	310894	25165	876249

Главнымъ спросомъ пользуются плуги, которые особенно распространены въ Новгородскомъ, Старорусскомъ, Череповецкомъ и Крестецкомъ уѣздахъ. Что касается другихъ с. х. орудій, то спросъ на нихъ незначительный. Продажа хлѣбныхъ сѣмянъ особенно шла успѣшно въ складахъ: Новгородскомъ, Боровичскомъ, Старорусскомъ, Крестецкомъ Череповецкомъ и Демянскомъ. Мѣропріятія уѣздныхъ земствъ были направлены на улучшеніе породъ скота, для чего выписывались кровные производители, производилась бесплатная очистка и раздача сѣмянъ, отпускались въ кредитъ, сельскохозяйственныя орудія, наконецъ, хотя и въ очень ограниченномъ видѣ, земства устраивали опытыя поля съ минеральными удобрениями. Въ Устюжнскомъ уѣздѣ организована земская кузнечно-слесарная мастерская, имѣющая главною цѣлью развитіе кустарнаго производства сельскохозяйственныхъ машинъ, орудій и ихъ починки. За симъ земства взяли на себя посредничество по выдачѣ ссудъ изъ мелліоративнаго кредита. Послѣдній получаетъ довольно широкое развитіе. Всего съ 1901 года выдано 92 ссуды на сумму 143478 руб. По категоріямъ и годамъ цифра эта распредѣляется такъ:

	1901 года.		1902 года.		1903 года.	
	Судь.	На сумму.	Судь.	На сумму.	Судь.	На сумму.
1) На осушение и расчистку неудобныхъ мѣстъ	10	13697	21	64206	26	21825
2) На покупку племенного скота	2	950	4	3850	6	6600
3) На возведеніе сельско-хозяйственныхъ построекъ	5	5590	3	1900	11	14960
4) На устройство лѣсо-техническихъ заведеній		—	2	2700	2	7200
В с е г о	17	20237	30	72656	45	50585

Развитіе этого кредита находится въ тѣсной связи съ дѣятельностью мѣстныхъ органовъ Министерства Земледѣлія и Государственныхъ Имуществъ, которые также были озабочены размноженіемъ и развитіемъ сельско-хозяйственныхъ обществъ, имѣющихъ громадное значеніе на интенсивность сельскаго хозяйства въ той округѣ, гдѣ общества возникаютъ. Путемъ опыта, живого обмѣна мнѣніями среди своихъ сочленовъ они проводятъ въ жизнь лучшія сельскохозяйственныя мѣропріятія, принимаемыя населеніемъ особенно довѣрчиво. въ виду того, что они возникаютъ и примѣняются тутъ же на мѣстѣ на практикѣ съ полнѣйшей осторожностью, свойственной нашему крестьянину. Въ настоящее время въ Новгородской губерніи насчитывается 15 сельско-хозяйственныхъ обществъ, и, надо надѣяться, что число ихъ будетъ расти, внося въ крестьянскую массу тѣ практическія совѣты и указанія, которыхъ въ настоящее время при наличности существующей агрономической организациі она за рѣдкими исключеніями лишена.

Земства и сельскохозяйственныя общества для поощренія скотоводства устраивали сельско-хозяйственныя выставки. Въ отчетномъ году таковыхъ было 12, изъ нихъ 6 по животноводству, а остальные 6 смѣшанныя.

Важное значеніе въ сельскохозяйственной дѣятельности населенія играетъ Новгородское Отдѣленіе Крестьянскаго поземельнаго банка, обороты котораго видны изъ слѣдующей таблицы:

У Ѣ З Д Ы.	Число выдан. ссудъ.	Число заемщиковъ.			Куплено земли.		Покупная цѣна.	Изъ покупной суммы.	
		Обществъ, товариществъ, отдѣльн. домохоз.	Домохозяевъ.	Душъ мужского пола.	Всего.	Въ томъ числѣ удобной.		Ссуды.	Доплаты.
					Десят.	Десят.			
Новгородскій . . .	{ 1	Общество.	27	67	53,3	53	1855 —	1400	455 —
	{ 6	Товарищ.	341	1088	1753,2	1737	127404 28	105620	21784 28
	{ 4	Отд. домох.	4	14	90,2	86	4627 83	3180	1447 83
Итого по уѣзду.	11	—	372	1169	1896,7	1876	133887 11	110200	23687 11
Старорусскій . . .	1	Товарищ.	3	14	65,75	65	2000 —	1800	200 —
Устюжнскій . . .	1	Товарищ.	6	15	38	37	2000 —	1300	700 —
Боровичскій . . .	4	Товарищ.	65	201	822,8	817,2	23140 —	16870	6270
Валдайскій . . .	{ 2	Общества.	93	198	78,7	75	5105 —	3120	1985 —
	{ 5	Товарищ.	71	224	328,5	318	23045 —	13990	9055 —
	{ 1	Отд. домох.	1	2	21,3	21	810 —	600	210 —
Итого по уѣзду.	8	—	165	424	428,5	414	28960 —	17710	11250 —
Демянскій . . .	{ 2	Общества.	31	108	65,9	65,5	2955 —	2200	705 —
	{ 6	Товарищ.	82	251	437,4	415,2	26550 —	17380	9170 —
Итого по уѣзду.	8	—	113	359	503,3	480,7	29505 —	19630	9875
Крестецкій . . .	{ 3	Товарищ.	6	11	136	123	2740 —	2460	280 —
	{ 10	Отд. домох.	10	20	237,2	212,6	4238 —	3820	418 —
Итого по уѣзду.	13	—	16	31	373,2	335,6	6978 —	6280	698 —
Бѣлозерскій . . .	2	Товарищ.	27	65	324,2	245	5600 —	4370	1230 —
Череповецкій . . .	1	Общество.	17	54	43,4	43	3000 —	2000	1000 —
Кирилловскій . . .	5	Обществъ.	80	215	22,71	22,71	1600 25	980	620 25
Итого по губерніи . . .	{ 11	Обществъ.	248	642	264,01	259,21	14515 25	9750	4765 25
	{ 28	Товарищ.	601	1869	3905,85	3757,4	212479 28	163790	48689 28
	{ 15	Отд. домох.	15	36	348,7	319,6	9675 83	7600	2075 83
ВСЕГО	54	—	864	2547	4518,56	4336,21	236670 36	181140	55530 36

Садоводство и огородничество въ губерніи развито слабо; активное участіе въ распространеніи садоводства принимаютъ только три земства: Валдайское, Боровичское и отчасти Старорусское. Органы Министерства Земледѣлія и Государственныхъ Имуществъ были заняты распространеніемъ знаній по садоводству и огородничеству путемъ устройства чтеній и раздачи сѣмянъ. Пчеловодство развито болѣе значительно. Въ губерніи насчитывается до 40000 семей пчель Министерство Земледѣлія снабжало нѣкоторыхъ пчеловодовъ. преимущественно народныхъ учителей, пчеловодными принадлежностями, книгами и устраивало лекціи по пчеловодству.

Скота по свѣдѣніямъ полиціи и волостныхъ правленій въ 1903 году было:

У ѣ з д ы.	Лошадей.		Рогатаго скота		О в е ц ь.		К о з ь.		Свиней.	
	До 3 ¹ / ₂ лѣтъ.	Свыше 3 ¹ / ₂ лѣтъ.	До 3 ¹ / ₂ лѣтъ.	Свыше 3 ¹ / ₂ лѣтъ.	До 3 ¹ / ₂ лѣтъ.	Свыше 3 ¹ / ₂ лѣтъ.	До 3 ¹ / ₂ лѣтъ.	Свыше 3 ¹ / ₂ лѣтъ.	До 3 ¹ / ₂ лѣтъ.	Свыше 3 ¹ / ₂ лѣтъ.
Новгородскій.	3839	22952	8943	36872	6184	18071	20	30	1985	2248
Старорусскій.	8234	39917	21414	48072	15565	24371	4	13	9179	13246
Демянскій .	4625	15734	16830	23770	12090	10306	161	192	5796	1994
Крестецкій .	5177	16995	11758	31429	12259	11333	331	710	3066	1649
Валдайскій .	7198	17272	11401	24403	15897	14120	881	524	2069	900
Боровичскій .	13796	19865	20621	33339	21835	21410	24	32	1089	997
Тихвинскій .	6630	11526	12410	13671	4086	8206	126	378	902	1696
Устюжнскій .	6849	13835	11375	23794	12460	17141	37	98	620	781
Череповецкій.	6928	16052	32593	33879	16288	23073	—	—	1864	386
Кирилловскій	2894	13444	17941	25629	17434	25448	—	2	104	78
Бѣлозерскій .	1690	12376	6089	17520	6718	15233	23	106	879	209
Итого . .	67860	199968	171375	314378	140816	188712	1607	2085	27553	24184
Въ 1902 году.	65755	194287	150979	320167	134522	192570	2206	1949	25416	13557

Такимъ образомъ въ губерніи числилось 267828 лошадей и 485753 головы рогатаго скота, а всего крупнаго скота 753581 голова. Кромѣ этого было 384957 штукъ мелкаго скота.

Отъ каждой особи крупнаго скота, за вычетомъ потери при пастьбѣ, получается 480 пудовъ хлѣвнаго навоза, а отъ каждой мелкѣ въ 5 разъ меньше, т. е. 96 пудовъ. Слѣдовательно въ 1903 году населеніе губерніи для удобренія полей имѣло приблизительно 398674752 пуда навоза.

Казенная десятина для своего утучненія самое меньшее требуетъ 1500 пудовъ этого навоза; значитъ можетъ быть удобрено до 272443 десятинъ, между тѣмъ подъ одной озимой рожью было 271691 десятина.

Увеличеніе живого инвентаря находится въ тѣсной связи съ увеличеніемъ площади луговъ. Эта послѣдняя, а равно и сборъ сѣна видны изъ слѣдующей таблицы:

У Ѣ З Д Ы.	Площадь луговъ (въ десятинахъ.)		Всего собрано (въ пудахъ).		Собрано съ казенной десятины (въ пудахъ).	
	1902 г.	1903 г.	1902 г.	1903 г.	1902 г.	1903 г.
Новгородскій	176261	155511	16870259	15087852	95,7	97,0
Старорусскій	125548	135091	9944486	8670307	79,2	64,2
Демянскій	46759	46027	3820542	4215514	81,7	91,6
Крестецкій	47464	49875	3621657	4448742	76,3	89,2
Валдайскій	53017	49222	4362195	4382491	82,3	89,0
Боровичскій	78573	76094	6209658	6223628	79,0	81,8
Тихвинскій	37101	32769	3525952	2924792	95,0	89,3
Устюжнскій	40231	41275	3227003	3676848	80,2	89,0
Череповецкій	94232	94617	8958377	8760060	95,1	92,6
Кирилловскій	74779	71383	5673141	6165374	75,9	86,4
Вѣлозерскій	31470	35984	2201202	3009927	69,9	83,7
Итого	805435	787848	68414472	67565535	84,9	85,8

Б. Обеспеченіе народнаго продовольствія.

(Приложеніе вѣдомость № 2).

Значительный недородъ хлѣбовъ 1902 года потребовалъ принятія въ 1903 году чрезвычайныхъ мѣръ какъ по обеспеченію въ губерніи народнаго продовольствія, такъ и сѣменныхъ нуждъ.

Для продовольствія были использованы заготовленные въ концѣ 1902 года въ г. Рыбинскѣ за счетъ Губернскаго и Общаго по Имперіи продовольственныхъ капиталовъ 253975 пудовъ ржи, запасы мѣстныхъ общественныхъ хлѣбо-запасныхъ магазиновъ и выдано въ ссуду мелкими партіями 2918 рублей 25 коп. изъ Губернскаго капитала. Изъ хлѣбо-запасныхъ магазиновъ въ 1903 году было выдано ссудъ рожью въ количествѣ 192344 пудовъ 16 фунтовъ.

Овесъ урожая 1902 года во всѣхъ уѣздахъ губерніи вообще весьма низкаго качества, къ началу весны почти вездѣ оказался невсхожимъ, такъ какъ водянистое зерно, убранное при крайне неблагопріятной погодѣ, въ лежкѣ подвергалось согрѣванію, побурѣло и въ значительной долѣ оказалось негоднымъ даже въ пищу. Явилась необходимость обезпечить крестьянское населеніе привозными сѣменами отчасти за счетъ Общаго по Имперіи продовольственнаго и отчасти за счетъ наличности общественныхъ капиталовъ. Самая операція заготовки яровыхъ сѣмянъ производилась главнымъ образомъ черезъ посредство Временнаго Управленія Правительственной закупки хлѣба и только уѣзды Новгородскій, Старорусскій, Валдайскій и Череповецкій сами закупили зерно преимущественно въ центральныхъ хлѣбородныхъ губерніяхъ. Всего было заготовлено сѣмянъ овса 1393135 пуд. 21 фунтъ, ячменя 193091 пуд. 32 фун., льняного сѣмени 41638 пуд. 23 фун. и пшеницы 438 пуд. 36 фун. на сумму 1382254 руб. 38 коп., изъ которыхъ 470675 р. 65 коп. покрыты общимъ продовольственнымъ капиталомъ, остальное же пало отчасти на губернскій и главнымъ образомъ на общественные продовольственные капиталы. Пока еще не закончена точная расцѣнка стоимости заготовки, почему невозможно опредѣленно сказать, какая часть упадетъ на какой капиталъ, но во всякомъ случаѣ около половины расхода общественныхъ капиталовъ подлежитъ возмѣщенію изъ Имперскаго, такъ какъ эти расходы упадутъ на сельскія общества, не имѣвшія достаточной наличности своего капитала, почему сѣмена для нихъ съ особаго разрѣшенія Господина Министра Внутреннихъ Дѣлъ были заготовлены временно на свободную наличность капиталовъ дру-

гихъ обществъ. Необходимость заготовки яровыхъ сѣмянъ сравнительно южнаго происхожденія вызвала много опасеній о ихъ пригодности для нашего климата. Однако, въ счастію, результаты получились хорошіе; урожай овса далъ зерно болѣе высокаго качества, чѣмъ оно собиралось при обычныхъ крестьянскихъ посѣвахъ; урожай же ячменя хотя и былъ нѣсколько пестрымъ, все-же вышелъ не хуже посѣвовъ мѣстными сѣменами, сохранившимися отъ прежнихъ урожайныхъ лѣтъ. Обсѣменение озимыхъ полей, за полной невозможностью достать сѣмена на мѣстѣ и вообще во всемъ сѣверномъ районѣ Россіи, пришлось произвести рожью, купленною въ центральномъ районѣ Россіи и сѣверныхъ уѣздахъ нѣкоторыхъ южныхъ губерній. Заготовка была поручена непремѣнному члену губернскаго присутствія статскому совѣтнику Кошко, которому въ помощь было послано 6 земскихъ начальниковъ и 14 человекъ крестьянъ, преимущественно волостныхъ старшинъ, разныхъ уѣздовъ. Такъ какъ къ началу іюня запасы ржи оказались во всѣмъ хлѣбородномъ районѣ Россіи распроданными въ ожиданіи блестящаго урожая, поэтому заготовка эта, главнѣйшимъ условіемъ которой являлась доставка ржи на мѣста никакъ не позже первыхъ чиселъ августа, представила большія трудности. Изъ урожая прошлаго года удалось купить лишь около 200 вагоновъ, остальное же количество 1151 вагонъ, пришлось купить изъ новаго урожая, погрузивъ это количество въ теченіе времени съ 20 по 25 іюля. Тѣмъ не менѣе такая спѣшная и значительная заготовка не вызвала серьезнаго повышения цѣны на рожь, такъ какъ ко времени прибытія заготовщиковъ, биржевая цѣна въ Ельцѣ стояла въ 56 копеекъ за пудъ, а 1256 вагоновъ куплены въ среднемъ по 58,1 к. за пудъ. Сѣмена на мѣста стали прибывать съ 1-го августа, и послѣдніе вагоны были выданы крестьянамъ 10-го августа. Вся заготовка достигла 1233832 пудовъ и обошлась въ 1025304 руб. 40 коп.

Кромѣ того, часть сѣменной ржи была заготовлена Череповецкимъ и Устюжнскимъ сѣздами на мѣстѣ изъ новаго урожая, всего въ количествѣ 11287 пуд. на сумму 11062 руб. 16 коп.

Въ настоящемъ случаѣ также тревожно ожидались результаты обсѣмененія полей южными сѣменами, почему и было учреждено пристальное наблюденіе за произростаніемъ хлѣбовъ. Въ общемъ опытъ этотъ пока далъ удовлетворительные результаты.

Мѣстныя цѣны на куль муки въ отчетномъ году, а равно и въ 1902 году были слѣдующія:

У ѳ з д ы.	з а 1902 г о д ѳ .				з а 1903 г о д ѳ .			
	Апрѣль.	Сентябрь.	Октябрь.	Декабрь.	Апрѣль.	Сентябрь.	Октябрь.	Декабрь.
цѣны на куль муки въ копейкахъ.								
Новгородскій	800	850	875	950	930	900	900	900
Старорусскій	900	1000	800	840	820	810	750	760
Крестецкій	875	900	880	880	1000	850	900	1000
Демянскій	845	875	862	879	855	850	835	796
Валдайскій	875	825	825	825	835	835	835	835
Боровичскій	850	800	800	850	850	825	825	825
Тихвинскій	950	920	1010	1030	1230	980	955	990
Устюжнскій	830	820	910	960	980	845	850	875
Череповецкій	700	795	825	855	880	750	750	745
Кирилловскій	875	900	950	975	925	800	800	800
Бѣлозерскій	760	850	950	1200	960	800	825	840
Средн. по губерніи	842	867	880	931	933	840	838	851

В. Промыслы городского и сельскаго населенія.

Земледѣліе, какъ главное занятіе сельскаго и частью городского населенія далеко не обезпечиваетъ всѣхъ его нуждъ, поэтому значительная часть земледѣльческаго населенія ищетъ подспорья для удовлетворенія какъ своихъ насущныхъ потребностей, такъ и особенно по уплатѣ повинностей въ мѣстныхъ отхожихъ промыслахъ. Наконецъ, значительная часть жителей занимается исключительно промыслами, и земледѣліе у нихъ является не главнымъ, а подсобнымъ занятіемъ. Окончательные результаты первой всеобщей переписи населенія губерніи въ 1897 году, опубликованные въ отчетномъ году, даютъ слѣдующія

цифровыя данныя о числѣ лицъ самостоятельно занимающихся, а равно и членовъ ихъ семей, наиболѣе распространенными промыслами.

ПРОМЫСЛЫ.	Въ томъ числѣ.								
	Въ губерніи.			Въ уѣздахъ.			Въ городахъ.		
	МУЖ.	ЖЕН.	ВСЕГО.	МУЖ.	ЖЕН.	ВСЕГО	МУЖ.	ЖЕН.	ВСЕГО
Изготовленіе одежды	8953	8472	17425	5937	4662	10599	3016	3810	6826
Обработка металловъ	7336	9209	16545	5504	7719	13223	1832	1490	3322
Устройство, ремонтъ, содерж. жил. и стр. работы	6996	4340	11336	4357	2326	6683	2639	2014	4653
Обработка минеральн. веществъ (керамика)	6280	4219	10499	5721	3694	9415	559	525	1084
Обработка дерева	4876	3428	8304	3727	2579	6306	1149	849	1998
Желѣзныя дороги	5062	2433	7495	4656	2092	6748	406	341	747
Обработка растительн. и животн питательн. продуктовъ	2622	2095	4717	1737	1496	3233	885	599	1484
Лѣсоводство и лѣсные промыслы	2188	2461	4649	2100	2383	4483	88	78	166
Обработка волокнист. веществъ	1316	2463	3779	1215	2170	3385	101	293	394
Водныя сообщенія	2664	1083	3747	1552	171	1723	1112	912	2024
Извозный промыселъ	2738	904	3642	1795	226	2021	943	678	1621
Животноводство	2548	1021	3569	2497	936	3433	51	85	136
Произв. экипажей и постр. дерев. судовъ	1807	239	2046	1662	131	1793	145	59	204
Рыболовство и охота	1518	501	2019	1436	405	1841	82	96	178
Обработка животныхъ продуктовъ	716	392	1108	458	227	685	258	165	423
Итого	57620	43260	100880	44354	31217	75571	13266	11994	25260

Кромѣ поименованныхъ въ настоящей таблицѣ промысловъ въ губерніи значительное число лицъ занято и другими работами, неимѣющими особеннаго мѣстнаго значенія. Помимо этихъ ремесленниковъ, черпающихъ средства къ существованію исключительно изъ промысловъ, огромная часть лицъ, занимающихся сельскимъ и кочевымъ хозяйствомъ, рыболовствомъ и охотою, имѣетъ побочныя промысловыя занятія, что видно изъ слѣдующей таблицы:

У Ѣ З Д Ы.	Число лицъ, занимающихся сельскимъ и кочевымъ хозяйствомъ, рыболовствомъ и охотою.			Изъ нихъ имѣли побочныя промысловыя занятія.			
	МУЖ.	ЖЕН.	ОБ. ПОЛА.	МУЖ.	ЖЕН.	ОБ. ПОЛА.	‰.
Новгородскій	57912	64240	122152	11916	4352	16268	13,32
Старорусскій	75604	85987	161591	6919	4642	11561	7,16
Демянскій	33954	38278	72232	5057	1603	6660	9,22
Крестецкій	37788	39455	77243	7473	3872	11345	14,69
Валдайскій	34392	37420	71812	5307	1930	7237	10,08
Боровичскій	56294	62532	118826	8848	387	9235	6,92
Тихвинскій	40242	46086	86328	13432	3363	16795	19,34
Устюжнскій	37961	43039	81000	9503	2057	11560	14,27
Череповецкій	64057	73900	137957	18193	1780	19973	14,40
Кирилловскій	49580	57371	106951	12167	3416	15583	14,48
Бѣлозерскій	34361	39938	74299	12873	3725	16598	22,33
По губерніи	522145	588246	1110391	111688	31127	142815	12,86

Изъ приведенныхъ цифръ усматривается, что по развитію промысловъ на первомъ мѣстѣ стоитъ Бѣлозерскій уѣздъ, на второмъ — Тихвинскій, третье мѣсто занимаютъ уѣзды: Крестецкій, Устюжнскій, Череповецкій, Кирилловскій и отчасти Новгородскій, въ уѣздахъ же Валдайскомъ, Демянскомъ и Старорусскомъ мѣстные промыслы развиты слабо.

Изъ общаго числа 142815 человекъ обоого пола занято: 1) мѣстными промыслами, заготовкой лѣсныхъ матеріаловъ и рубкою и пилюкою дровъ и т. п. занимается 23146 человекъ, 2) кустарнымъ

производствомъ льняныхъ и пеньковыхъ издѣлій 18250 человѣкъ, 3) сплавомъ и возкою лѣса и дровъ 16612 человѣкъ, 4) плотничествомъ 7390 человѣкъ, 5) рѣчнымъ рыболовствомъ 6397 человѣкъ, 6) изготовленіемъ обуви 5829 человѣкъ, 7) слесарнымъ и кузнечнымъ производствомъ 5483 человека, 8) обработкой волокнистыхъ веществъ 3937 человѣкъ, 9) изготовленіемъ предметовъ мужской одежды 3625 человѣкъ, 10) ломовымъ и извознымъ промысломъ 3488 человѣкъ. 11) чернорабочіе и поденщики 3107 человѣкъ, 12) постройкою деревянныхъ судовъ 2715 человѣкъ, 13) бондарнымъ производствомъ 2614 человѣкъ 14) производствомъ сапожныхъ шпилекъ, спичечной соломки и т. п. 2434 человека, 15) войлочнымъ производствомъ 2311 человѣкъ, 16) производствомъ колесн. ободьевъ, дугъ, оглобель, бондарн. клепокъ, щепн. товара, экип. кузов., ходовъ и саней 2304 человека, 17) земледѣліемъ вообще (какъ подсобнымъ промысломъ) 2104 человека, 18) корзиночнымъ производствомъ и иныхъ плетеныхъ издѣлій изъ прутьевъ, луба, лыка и камыша 1941 человѣкъ, 19) лѣсопильнымъ и фанеро-пильнымъ производствомъ 1793 человека, 20) столярнымъ, паркетнымъ, мебельнымъ производствомъ 1570 человекъ, 21) мукомольнымъ и круподернымъ производствомъ 1413 человекъ, 22) мелочною торговлею 1340 человекъ, 23) горшечнымъ и гончарнымъ производствомъ 1217 человекъ, 24) коммерческимъ судоходствомъ 1120 человекъ, 25) кустарными лѣсными промыслами (сидка дегтя и смолы, жженіе угля) 769 человекъ. Что касается другихъ видовъ подсобныхъ занятій, то онѣ не имѣли значительнаго развитія. Нѣкоторый заработокъ дала вновь строящаяся С.-Петербургско-Вологодская желѣзная дорога, проходящая чрезъ Тихвинскій, Череповецкій и Устюжскій уѣзды.

Среднія цѣны на одного рабочаго (рабочій день) и отдѣльно съ лошадыю по уѣздамъ въ отчетномъ году были слѣдующія:

У Ѣ З Д Ы.	Зимнія.		Весеннія.		Лѣтнія.		Осеннія.	
	Рабочему.	Рабочему съ лошадыю.	Рабочему.	Рабочему съ лошадыю.	Рабочему.	Рабочему съ лошадыю.	Рабочему.	Рабочему съ лошадыю.
Новгородскій	80	180	70	150	70	175	70	175
Старорусскій	90	150	110	200	100	200	80	180
Крестецкій	50	100	50	100	55	130	45	100

У ъ з д ы.	Зимнія.		Весеннія.		Лѣтнія.		Осеннія.	
	Рабочему.	Рабочему съ лошадыю.	Рабочему.	Рабочему съ лошадыю.	Рабочему.	Рабочему съ лошадыю.	Рабочему.	Рабочему съ лошадыю.
Демянскій	40	90	60	125	70	120	50	100
Валдайскій	70	170	70	175	70	175	75	175
Боровичскій	55	150	55	150	75	150	60	150
Тихвинскій	40	100	60	140	55	100	45	90
Устюжнскій	45	85	50	95	50	100	40	80
Череповецкій	60	80	75	105	50	100	45	100
Кирилловскій	60	95	80	120	80	120	65	105
Бѣлозерскій	45	105	50	110	60	100	40	90
Среднія по губерніи	55	115	65	130	70	135	55	120

Въ виду важнаго экономическаго значенія промысловъ, многія уѣздныя земства принимали разныя мѣры къ ихъ поддержанію, а равно и улучшенію техники производства. Съ этою цѣлью, на примѣръ, Старорусское земство содержитъ практическую школу ткачества въ г. Старой Руссѣ, въ которой обучаются ткачеству на усовершенствованныхъ ставкахъ самолетахъ крестьянскія дѣвушки. Окончившимъ курсъ и выдержавшимъ соотвѣтствующій экзаменъ земствомъ выдаются усовершенствованные ставы самолеты. На содержаніе этой мастерской въ 1903 году израсходовано 516 руб. 42 коп. Такая же школа есть и въ Демянскомъ уѣздѣ, на которую израсходовано 642 руб. Для поднятія огородничества и садоводства Старорусское земство организовало образцовые сады и огороды, вызвавшіе расходъ въ 350 руб. Валдайскимъ земствомъ въ тѣхъ же цѣляхъ держалось два, а Бѣлозерскимъ одинъ плодовый питомникъ; на первые два израсходовано 650 руб., а на послѣдній 200 руб. Устюжнское земство содержало кузнечно-слесарныя мастерскія, какъ для развитія кустарнаго производства сельско-хозяйственныхъ машинъ, такъ и для улучшенія техники этого ремесла въ уѣздѣ; на содержаніе мастерскихъ израсходовано 500 руб. Вниманіемъ нѣкоторыхъ земствъ пользовалось и пчеловодство, для поднятія кото-

раго въ населеніи распространялись книги по пчеловодству и улыи улучшенной системы. Но все это не удовлетворяетъ населеніе, и оно ищетъ заработковъ на сторонѣ.

Въ отчетномъ году было выдано 205109 паспортовъ, изъ коихъ 16218 мѣщанамъ, 188891 крестьянамъ. У лицъ первой категоріи взято паспортовъ менѣе противъ 1902 года на 96, а отходъ на сторонніе заработки у крестьянъ увеличился на 22803. Эта значительная цифра обязана своимъ происхожденіемъ крайне дурному урожаю хлѣбовъ отчетнаго года. По своимъ размѣрамъ она превосходитъ всѣ годы предыдущаго пятилѣтія, въ чемъ убѣждаетъ слѣдующая таблица:

Г о д ы.	Выдано паспортовъ во всей губерніи.	Болѣе или менѣе предыдущаго года. (+ или -).
1898	133377	— 1658
1899	151811	+ 18434
1900	161682	+ 9871
1901	158811	— 2871
1902	166087	+ 7276
1903 годъ	188891	+ 22804

Приведенныя цифры указываютъ на то, что годы неурожайные, какъ напримѣръ 1899 и отчетный, даютъ значительный толчекъ развитію отхожихъ промысловъ. При этомъ, надо замѣтить, что для развитія отхожихъ промысловъ важную роль играютъ также желѣзныя дороги и водныя сообщенія. Первыя изъ нихъ, давая весьма ограниченный заработокъ мѣстному населенію, такъ какъ требуютъ для обслуживания своихъ интересовъ лицъ со спеціальными знаніями и во всякомъ случаѣ развитыхъ и предприимчивыхъ, которыхъ мѣстное населеніе въ достаточномъ количествѣ выдѣлить не можетъ, и вмѣстѣ съ тѣмъ, предоставляя удобный и сравнительно дешевый способъ передвиженія, побуждаютъ населеніе искать заработковъ на сторонѣ, въ крупныхъ промышленныхъ центрахъ.

Одновременно съ отливомъ коренного населенія, вслѣдствіе изложенныхъ выше обстоятельствъ, замѣчается громадный $\frac{0}{0}$ лицъ не мѣстнаго происхожденія, проживающихъ именно въ тѣхъ уѣздахъ, въ которыхъ болѣе всего развиты отхожіе промыслы, какъ-то: въ Старорусскомъ, Демянскомъ, Боровичскомъ и Валдайскомъ, пересѣкаемыхъ желѣзными дорогами и Череповецкомъ, лежащемъ на лучшей части Маріинской водной системы.

Болѣе подробныя поуѣздныя данныя о количествѣ выданныхъ крестьянамъ паспортовъ въ 1903 г. видно изъ слѣдующихъ цифровыхъ выраженій:

УѢЗДЫ.	На 1 мѣсяцъ.	На 2 мѣсяца.	На 3 мѣсяца.	На 5 мѣсяцевъ.	На 6 мѣсяцевъ.	На 1 годъ.	На 2 года.	На 3 года.	На 5 лѣтъ.	В с е г о.			
										+ или — противъ 1902 г.	Въ 1903 г.	Въ 1902 г.	
Новгородскій .	545	46	714	—	1716	17903	—	—	291	+	946	21215	20269
Старорусскій .	288	5	412	—	2443	31910	—	91	292	+	4481	35441	30960
Демянскій . .	17	18	167	—	1133	12109	—	—	248	+	3540	13692	10152
Крестецкій .	237	11	237	—	544	9268	—	—	124	+	853	10421	9568
Валдайскій .	4	—	261	—	611	13081	—	—	301	+	2132	14258	12126
Боровичскій .	417	95	518	15	2585	21182	2	—	399	+	2519	25213	22694
Тихвинскій .	345	213	707	—	2684	6402	—	—	138	+	1094	10489	9395
Устюжнскій .	88	117	372	—	2155	9660	—	—	125	+	1994	12517	10523
Череповецкій.	538	176	907	—	2671	16928	—	—	180	+	2136	21400	19264
Кирилловскій	190	323	1157	—	3316	9048	—	—	101	+	1636	14135	12499
Бѣлозерскій .	602	259	746	—	1643	6801	—	59	—	+	1472	10110	8638
Итого .	3271	1263	6198	15	21501	154292	2	150	2199	+	22803	188891	166088

Особенно увеличился отходъ на заработки въ уѣздахъ Старорусскомъ и Демянскомъ, на что сильно повліялъ значительный недородъ хлѣбовъ. Главный спросъ на годовые и полугодовые паспорта служить показателемъ на уходъ населенія въ болѣе отдаленныя отъ постоянного жительства мѣстности.

Среди лиц мѣщанскаго сословія спросъ на паспорта былъ слѣ-
дующій:

Г О Р О Д А.	На 1 мѣсяцъ.	На 2 мѣсяца.	На 3 мѣсяца.	На 6 мѣсяцевъ.	На 7 мѣсяцевъ.	На 8 мѣсяцевъ.	На 9 мѣсяцевъ.	На 1 годъ.	На 2 года.	На 3 года.	На 5 лѣтъ.	Безсрочные.	В с е г о.			
													+ или — противъ 1902 г.	1903 г.	1902 г.	
Новгородъ	26	7	99	148	—	—	—	2628	—	—	313	1	—	460	3222	3682
Старая Русса . . .	24	8	17	30	—	—	—	1702	—	—	92	—	+	28	1873	1845
Демянскъ	—	1	10	22	—	—	—	317	—	—	—	—	+	37	350	313
Крестцы	—	—	33	31	—	—	—	1095	—	—	64	—	—	2	1223	1225
Малая Вишера пос.	2	2	17	92	—	—	—	1112	42	—	—	—	+	50	1267	1217
Валдай	3	1	14	31	—	—	—	877	—	—	57	—	+	39	983	944
Боровичи	—	—	4	8	—	—	—	1953	—	—	80	—	+	16	2045	2029
Опеченскій пос. .	20	6	8	5	—	—	—	400	—	34	—	—	+	50	473	423
Тихвинъ	26	24	16	11	—	—	—	1008	—	—	—	—	—	15	1085	1237
Устюжна	26	—	49	46	—	—	—	1065	—	—	66	—	+	49	1252	1203
Череповецъ	2	—	23	33	—	—	—	526	—	—	63	—	+	13	647	634
Кирилловъ	8	4	10	44	5	8	76	412	—	—	94	—	+	178	661	483
Бѣлозерскъ	12	2	10	5	—	—	—	696	—	—	84	—	+	21	809	788
Крохинскій пос. .	6	—	5	40	—	—	—	257	—	—	20	—	+	37	328	291
Итого	155	55	315	546	5	8	76	14048	42	34	933	1	—	96	16218	16314

Г. Промышленность заводская и фабричная.

(Приложение въдомость № 3).

Фабричная промышленность въ Новгородской губерніи незначительна и въ отчетномъ году не выходила изъ обычныхъ размѣровъ. Валовая сумма производства равнялась 17257201 руб. при 22985 рабочихъ 5866 заведеній. Сравнивая эти цифры съ таковыми же 1902 года, узнаемъ, что число заведеній увеличилось на 255, рабочихъ на 736 и валовая сумма производства на 532656 рублей.

Раздѣляя существовавшія фабрики и заводы на слѣдующія 4 группы, получимъ слѣдующія цифры:

Группы фабрикъ и заводовъ.	Число заведеній.		Число рабочихъ.		Валовая сумма производства въ рубляхъ.	
	Въ 1903 г.	+ или — въ сравненіи съ 1902 г.	Въ 1903 г.	+ или — въ сравненіи съ 1902 г.	Въ 1903 году.	+ или — въ сравненіи съ 1902 г.
1) Обдѣлывающіе животные продукты	527	+ 34	1023	+ 29	512365	— 7861
2) Обдѣлывающіе растительные продукты	4724	+ 35	9923	-- 38	11587011,54	+ 343102,45
3) Обдѣлывающіе ископаемые продукты	562	+ 177	9554	+ 572	3714842,78	+ 855636,27
4) Смѣшанныя производства	53	+ 9	2485	+ 173	1442982,57	— 359537,57
По всѣмъ группамъ	5866	+ 255	22985	+ 736	17257201,89	+ 731340,14

Д. Т о р г о в л я.

(Вѣдомость № 4).

Сборовъ съ промысловыхъ свидѣтельствъ и билетовъ и съ сословныхъ купеческихъ свидѣтельствъ поступило въ 1903 году 231407 р. 08 коп.

По категоріямъ сумма эта распредѣляется такъ:

за сословныя и купеческія свидѣтельства 1 и 2 гильдіи 10040 р., менѣе противъ 1902 года на 650 р.

за свидѣтельства на торговыя предпріятія 1 разряда и складочныя къ нимъ помѣщенія 6300 р., болѣе противъ 1902 г. на 440 р.

за такія же свидѣтельства 2 разряда 94517 р., болѣе противъ 1902 г. на 35 руб.

за такія же свидѣтельства 3 разряда 53941 р., болѣе противъ 1902 г. на 1768 р. 50 к.

за свидѣтельства на торговыя предпріятія 4 разряда 4628 р., менѣе противъ 1902 г. на 248 р.

за свидѣтельства на развозный и разносный торгъ 5 разряда 7914 р., менѣе противъ 1902 г. на 846 руб.

за свидѣтельства на промышленныя предпріятія:

1, 2 и 3 разряда—10250 р., менѣе противъ 1902 г. на 1250 р.

4 и 5 разрядовъ—16625 р., болѣе противъ 1902 г. на 500 р.

6, 7 и 8 разрядовъ—4735 р. 50 к., болѣе противъ 1902 г. на 320 р. 50 к.

за свидѣтельства на паровыя суда—2711 р. 94 к., болѣе противъ 1902 г. на 220 р. 36 к.

за свидѣтельства для личныхъ промысловыхъ занятій:

2, 3 и 4 разряда—740 р., менѣе противъ 1902 г. на 30 р.

5 разряда— 11227 р., болѣе противъ 1902 г. на 21 руб.

7 разряда—4012 р., болѣе противъ 1902 г. на 359 р.

Безъ выборки промысловыхъ свидѣтельствъ 857 р. 36 к., менѣе противъ 1902 г. на 15 руб. 67 к.

Штрафовъ и взысканій за нарушеніе правилъ о промысловомъ налогѣ 2908 р. 28 к., менѣе противъ 1902 г. на 2552 р. 87 к.

Такимъ образомъ общее поступленіе промысловаго налога оказалось менѣе противъ 1902 года на 1928 р. 18 к., 1901 г. на 9361 р. 01 к., 1900 г. на 10376 р. 16 к. и болѣе противъ 1899 года на 3944 р. 93 к. Всѣ эти колебанія не имѣютъ особаго значенія, такъ какъ значительная часть уменьшенія сборовъ налога падаетъ на статью штрафовъ за нарушеніе правилъ о промысловомъ налогѣ, въ чемъ можно убѣдиться изъ слѣдующаго сопоставленія за послѣднія пять лѣтъ:

Поступило штрафовъ:

въ 1903 г.— 2908 р. 28 к. менѣе 1902 г. на 3362 р. 87 к.
 „ 1902 г.— 5461 р. 15 к. „ 1901 г. „ 5283 р. 34 к.
 „ 1901 г.— 10744 р. 49 к. болѣе 1900 г. „ 1436 р. 74 к.
 „ 1900 г.— 9307 р. 75 к. „ 1899 г. „ 7358 р. 40 к.
 „ 1899 г.— 1949 р. 35 к.

Спросъ на промысловыя свидѣтельства по разрядамъ и видамъ предпріятій распредѣлялся такъ:

Разряды промысловыхъ свидѣтельствъ.	На торговыя предпріятія.		На складочныя къ нимъ помѣщенія.		Для промышленныхъ предпріятій.		Для личныхъ промыслов. занятій.	
	Годовыхъ.	Полугодов.	Годовыхъ.	Полугодов.	Годовыхъ.	Полугодов.	Годовыхъ.	Полугодов.
1-го разряда	12	—	10	—	1	—	—	—
2-го „	1667	44	236	11	5	—	—	—
3-го „	5009	318	61	—	7	—	—	—
4-го „	1014	183	—	—	55	4	70	8
5-го „	467	115	—	—	152	19	852	57
6-го „	—	—	—	—	229	43	5	—
7-го „	—	—	—	—	245	25	848	31
8-го „	—	—	—	—	310	17	—	—
Итого	8169	660	307	11	1004	108	1775	96
Въ 1902 году	8129	618	310	4	949	108	1775	96
„ 1901 „	7990	682	343	11	1134	116	1739	96
„ 1900 „	7833	607	286	6	1282	187	1694	127
„ 1899 „	7542	638	223	17	950	105	1611	105

Изъ приведенной таблицы видно, что отчетный годъ въ торговомъ отношеніи мало чѣмъ отличается отъ предыдущихъ лѣтъ послѣдняго пятилѣтія.

Въ 1899 году взято промысловыхъ свидѣтельствъ 11191, въ 1900 г.—12022, въ 1901 г.—12011, въ 1902 г.—11999 и въ 1903 г.—12130. Сверхъ этого въ отчетномъ году выбрано 6 купеческихъ свидѣтельствъ 1 гильдіи и 487—второй гильдіи и выдано бесплатно 3164 свидѣтельства на складочныя помѣщенія и 381 билетъ на промыслы и кромѣ того 46 свидѣтельствъ на паровыя суда.

Совершенно не выдавались свидѣтельства на ярмарочную торговлю, такъ какъ существующія въ губерніи ярмарки, по своей кратковременности, не требуютъ особаго обложенія.

Ярмарочная торговля недостаточно развита и значительныхъ ярмарокъ, вліяющихъ на экономическую жизнь населенія губерніи, нѣтъ. Существовавшія въ 1903 году торжки и ярмарки по уѣздамъ и городамъ распредѣлялись:

У Ѣ З Д Ы.	Число ярмарокъ.	Въ уѣздахъ.				Число ярмарокъ.	По городамъ.			
		На какую сумму.					На какую сумму.			
		Привезено.		Продано.			Привезено.		Продано.	
		РУБ.	К.	РУБ.	К.		РУБ.	К.	РУБ.	К.
Новгородскій	--	—	—	—	—	1	14000	—	6000	—
Старорусскій	13	9745	—	4935	—	3	55820	—	55820	—
Крестецкій	37	81855	—	33330	—	2	9850	—	4550	—
Демянскій	38	248440	—	92350	—	4	13734	—	7112	—
Валдайскій	18	71322	—	25625	—	2	8900	—	6100	—
Боровичскій	9	15005	—	49530	—	2	40000	—	28000	—
Тихвинскій	—	—	—	—	—	4	47789	—	37027	—
Устюжнскій	9	60610	—	18552	—	2	26000	—	15500	—
Череповецкій	4	185350	—	148560	—	3	318550	—	221500	—
Кирилловскій	24	126850	—	74400	—	3	оборотъ въ		138000	—
Вѣлозерскій	2	38100	—	25700	—	3	10000	—	5650	—
Итого	154	837277	—	472982	—	29	544643	—	525259	—

Товары на ярмаркахъ, какъ и въ прежніе годы, мануфактурные, галантерейные, колониальные, бакалейные, желѣзные, москотильные, деревянная и стеклянная посуда, кустарныя производства и т. п. Въ г.г. Старой Руссѣ, Валдаѣ, Тихвинѣ и Череповцѣ эти товары разнообразятся лошадьми, а въ Кирилловѣ мѣхами.

Въ торговой и промышленной дѣятельности населенія оказываютъ вліяніе и помощь Новгородское отдѣленіе государственнаго банка, ссудо-сберегательныя товарищества и волостныя и сельскія кассы.

Дѣятельность Новгородскаго отдѣленія Государственнаго банка въ 1903 году до нѣкоторой степени видна изъ слѣдующей краткой вѣдомости съ балансомъ банка и подѣотчетныхъ казначействъ. (Въ тысячахъ рублей).

АКТИВЪ.	Оставалось къ 1 января 1903 г.		Въ 1903 г. поставлено:				Остается къ 1 января 1904 г.	
			Въ дебетъ.		Въ кредитъ.			
	Въ отдѣл.	Въ к-вахъ	Въ отдѣл.	Въ к-ва.	Въ отдѣл.	Въ к-ва.	Въ отдѣл.	Въ к-вахъ
Касса	222	1808	11926	38739	11794	38629	354	1918
Учтенные векселя	80	—	1831	—	1818	—	93	—
Спец. тек. сч. обезп. 0/0 бум.	17	—	28	—	30	—	15	—
Ссуды подъ залогъ 0/0 бум.	70	—	85	—	68	—	87	—
„ „ „ товар	44	—	122	—	65	—	101	—
„ „ „ сельск. хозяевамъ	12	—	21	—	20	—	13	—
Ссуды подъ залогъ ремеслен. и кустарямъ .	2	—	5	—	5	—	2	—
0/00/0 бумаги проданныя банку	113	171	2644	1414	2648	1367	109	218
Счетъ съ казначействами	1227	—	30615	—	30743	—	1099	—
„ казначействъ съ учрежденіями	—	145	—	8050	—	7964	—	231
Прочіе активы	87	243	10803	1295	10804	1245	86	293
	1874	2367	58080	49498	57995	49205	1959	2660

ПАССИВЪ.	Оставалось къ 1 января 1903 г.		Въ 1903 г. поставлено:				Остается къ 1 января 1904 г.	
			Въ дебетѣ.		Въ кредитѣ.			
	Въ отдѣл.	Въ к-вахъ	Въ отдѣл.	Въ к-ва.	Въ отдѣл.	Въ к-ва.	Въ отдѣл.	Въ к-вахъ
Вклады	15	—	18	—	22	—	19	—
Текущіе счета	53	923	1761	7375	1745	7659	37	1207
Счетъ съ банкомъ	1761	—	31961	—	32064	—	1864	—
„ казначействъ съ учрежденіями	—	1371	—	22693	—	22652	—	1330
Прочіе пассивы	45	73	2256	11088	2250	11138	39	123
	1874	2367	35996	41156	36081	41449	1959	2660
По активу	—	—	58080	49498	57995	49205	—	—
Итого	—	—	94076	90654	94076	90654	—	—

Обороты городскихъ банковъ были слѣдующіе:

ГОРОДСКІЕ БАНКИ.	По при- ходу съ остат- комъ.		По рас- ходу.		Чистая прибыль.		Капиталы къ 1904 г.			
							Основной.		Запасной.	
	РУБ.	К.	РУБ.	К.	РУБ.	К.	РУБ.	К.	РУБ.	К.
Новгородскій	2154642	67	2136619	81	15200	82	116287	06	30172	82
Старорусскій	2700684	15	2654076	45	15006	18	275535	60	20308	52
Боровичскій	526758	36	497425	85	6601	72	58004	15	8680	26
Тихвинскій	305885	68	298181	18	3704	56	85987	89	1588	20
Череповецкій	1268650	74	1243085	13	4104	47	68530	2	13622	36
Бѣлозерскій	565278	39	554514	48	4623	78	49382	—	19130	—
Итого	7521899	99	7383902	90	49241	53	653726	72	93502	16

Кредитныя товарищества имѣли:

КРЕДИТНЫЯ ТОВАРИЩЕСТВА.	По приходу съ остаткомъ.		По расходу.		Прибыль.		Запасной капиталь.	
	РУБ.	К.	РУБ.	К.	РУБ.	К.	РУБ.	К.
Старорусское	41054	53	16936	23	13365	8	7569	19
Крестецкое	417132	89	398196	58	2210	72	15016	31
Боровичское	98096	72	96860	70	1913	71	8503	86
Бѣлозерское	565278	39	554514	48	4623	78	19130	—
Итого	1121562	53	1066507	99	22113	29	50219	36

Операции сельскихъ ссудо-сберегательныхъ товариществъ видны изъ слѣдующей таблицы:

У. Б. З. Д. Ы.	Количество ссудо- сберегательныхъ товариществъ.	По приходу съ остаткомъ.		По расходу.		Прибыль.		Запасной капиталь.	
		РУБ.	К.	РУБ.	К.	РУБ.	К.	РУБ.	К.
Новгородскій	3	60867	10	49682	59	634	41	27621	64
Старорусскій	3	15628	71	8402	41 ^{1/2}	135	40	5331	73 ^{1/2}
Демянскій	4	124682	60	77282	22	13911	35	11899	94
Боровичскій	2	116115	95 ^{1/2}	116251	83	1087	22 ^{1/2}	3887	70 ^{3/4}
Тихвинскій	5	117279	66	73505	1	2792	99	6560	25
Устюжнскій	2	2869	91	381	97	80	27	—	—
Череповецкій	1	19644	9	19377	50	137	64	3801	51
Кирилловскій	3	—	—	—	—	109	59	2824	69
Бѣлозерскій	2	60883	88	58908	63	942	—	3861	52
Итого	25	517971	90	403792	16 ^{1/2}	19830	87	65788	99 ^{1/4}

Е. Н а с е л е н і е.

(Приложеніе вѣдомость № 5).

По результатамъ переписи населенія 1897 года въ городахъ Новгородской губерніи числилось мужч. 42886, женщ. 42584, обоого пола 85470. Въ уѣздахъ мужч. 609015, женщ. 672537, обоого пола 1281552. Всего мужч. 651901, женщ. 715121, обоого пола 1367022.

По полицейскимъ даннымъ въ 1903 году въ городахъ и посадахъ губерніи числилось 56529 мужч., 53257 женщ., всего въ городахъ 109786 человѣкъ обоого пола; въ уѣздахъ—696509 мужч., 719433 женщ., итого въ уѣздахъ 1415942 человѣка обоого пола. Всего въ губерніи 1525728 человѣкъ, въ числѣ которыхъ 753038 мужчинъ и 772690 женщинъ. Среди городскихъ жителей перевѣсъ оказывается на сторонѣ мужчинъ, которыхъ было больше женщинъ на 5,8⁰/₀, въ уѣздахъ же наоборотъ женщинъ болѣе мужчинъ на 3,5⁰/₀.

Распредѣляя населеніе по сословіямъ, получимъ 86,1⁰/₀ крестьянъ, 5,9⁰/₀ мѣщанъ, 6,3⁰/₀ военныхъ, 0,62⁰/₀ дворянъ, 0,8⁰/₀ духовенства, 0,04⁰/₀ иностранныхъ подданныхъ и 0,14⁰/₀ лицъ, не принадлежащихъ къ названнымъ сословіямъ.

Изъ этого числа 96⁰/₀ исповѣдующихъ православную религію, 2,4⁰/₀ раскольниковъ, 0,7⁰/₀ лютеранъ, остающіеся 0,9⁰/₀ приходятся на остальные исповѣданія, какъ-то: католическое, іудійское, единовѣрческое, магометанское, армяно-григоріанское и баптистовъ.

Браковъ въ 1903 году было заключено въ городахъ—562, въ уѣздахъ 9150, а всего 9712, что составитъ 6,4 брака на 1000 жителей по губерніи.

По возрастнымъ группамъ брачившіеся распредѣлялись:

ВОЗРАСТЪ.	Отъ 15 до 20 лѣтъ.	Отъ 21 до 25 лѣтъ.	Отъ 26 до 30 лѣтъ.	Отъ 31 до 35 лѣтъ.	Отъ 36 до 40 лѣтъ.	Отъ 41 до 45 лѣтъ.	Отъ 46 до 50 лѣтъ.	51 года и выше.	Всего.
Мужчинъ . .	1163	4417	2990	538	274	158	84	88	9712
Женщинъ . .	3218	4846	1131	278	124	70	28	17	9712
Об. пола	4381	9263	4121	816	398	228	112	105	19424

Изъ приведенной таблицы видно, что мужчины чаще всупаютъ въ бракъ въ возрастѣ отъ 21 до 25 лѣтъ (45, 4⁰/о, затѣмъ отъ 26 до 30 лѣтъ (31⁰/о) и до 20 лѣтъ (12⁰/о), женщины тоже отъ 21 до 25 лѣтъ и составляютъ 50⁰/о, затѣмъ до 20 лѣтъ—33⁰/о и отъ 26 до 30 лѣтъ—12⁰/о.

Родилось въ отчетномъ году 56505 человекъ. Въ томъ числѣ 28809 мальчиковъ и 27696 дѣвочекъ. На 1000 жителей приходится 37,1 рожденій.

Умерло 45247 человекъ обоого пола, изъ коихъ мужчинъ 23728 и женщинъ 21519. На 1000 человекъ наличнаго населенія это составитъ 29,7 смертныхъ случаевъ.

Такимъ образомъ естественный приростъ населенія въ абсолютныхъ цифрахъ выразился въ 11258 человекъ, или 7,4 на 1000 человекъ наличнаго населенія.

Сравнительно съ 1902 годомъ число браковъ уменьшилось на 2139.

Родилось менѣе на 10549.

Умерло болѣе на 4428 человекъ.

II. Подати и повинности.

А. Окладные сборы.

(Приложеніе вѣдомость № 6).

Къ 1 января 1903 года числилось недоимокъ:

отсроченныхъ и разсроченныхъ	378212 р. 55 к.
подлежащихъ взысканію	71449 „ 65 „
	<hr/>
Итого	449662 р. 20 к.

Причиталось къ поступленію:

оклада 1903 года	1557218 р. 82 к.
----------------------------	------------------

Причислено:

недоимокъ отсроченныхъ и разсроченныхъ	29072 р. 12 к.
„ подлежащихъ взысканію	60 „ 99 „
оклада	510 „ 48 „
пени и штрафа за неплатежъ въ срокъ налоговъ	2019 „ 36 „

Итого 1588881 р. 77 „

Всего надлежало взыскать въ 1903 году	2038543 р. 97 к.
Болѣе противъ 1902 г. на	80003 „ 80 „

Въ отчетномъ году исключено:

недоимокъ отсроченныхъ и разсроченныхъ	1194 „ 62 „
„ подлежащихъ взысканію	20791 „ 70 „
пени за неплатежъ налоговъ	18 „ 73 „
оклада	9934 „ 87 „

Итого 31939 р. 92 к.

Поступило:

недоимокъ отсроченныхъ и разсроченныхъ	120 р. 41 к.
„ подлежащихъ взысканію	32622 „ 54 „
пени и штрафа	1302 „ 09 „
оклада	1277488 „ 11 „

Итого 1311533 р. 15 к.

Всего въ 1903 году поступило	1343473 р. 07 к.
Менѣе противъ 1902 г. на	164383 „ 94 „

Осталось на 1 января 1904 года:

недоимокъ отсроченныхъ и разсроченныхъ	405969 р. 64 к.
„ подлежащихъ взысканію	18096 „ 40 „
оклада	270306 „ 32 „
пени	698 „ 54 „

Всего 695070 р. 90 к.

Болѣе остатка 1902 года на	235408 р. 88 к.
--------------------------------------	-----------------

Б. Неокладные сборы.

(Вѣдомость № 7).

Оставалось къ 1 января 1903 года:

недоимокъ	268298 р. 03 к.
---------------------	-----------------

Причислено:

недоимокъ	13838 р. 22 к.
оклада	212787 „ 54 „

Всего надлежало взыскать	494923 „ 79 „
------------------------------------	---------------

Въ то число исключено:

недоимокъ	23801 р. 98 к.
оклада	3696 „ 39 „

Итого	27498 р. 37 к.
-----------------	----------------

Поступило:

недоимокъ	36193 р. 90 к.
оклада	159772 „ 38 „

Итого	195966 р. 28 к.
-----------------	-----------------

Всего	223464 р. 65 к.
-----------------	-----------------

Осталось въ недоимкѣ на 1 января 1904 года:

недоимки	222140 р. 37 к.
оклада	49318 „ 77 „

Всего	271459 р. 14 к.
-----------------	-----------------

В. Уѣздные земскіе сборы.

(Приложеніе—вѣдомость № 8).

Въ 1903 году слѣдовало поступить:

недоимки	1046663 р. 23 к.
оклада	1661786 „ 92 „

Всего слѣдовало . 2708450 р. 15 к.

Въ то число:

взыскано	1572468 р. 46 к.
исключено	13140 „ 58 „

Всего поступило . 1585609 р. 04 к.

Осталось въ недоимкѣ на 1 января 1904 г. 1122841 р. 11 к.

По уѣздамъ эти суммы распредѣляются такъ:

У ъ з д ы.	Слѣдовало поступить въ 1903 году.				Поступило недоимки и оклада въ 1903 году.		Осталось недоимки и оклада къ 1904 году.	
	Недоимки.		Оклада.		РУБ.	К.	РУБ.	К.
	РУБ.	К.	РУБ.	К.				
Новгородскій	183031	—	215147	—	198037	—	200141	—
Старорусскій	53357	14	225548	83	217601	42	61304	55
Крестецкій	112363	74	124311	90	122306	45	114369	19
Демянскій	52565	21	81994	45	72139	92	62419	74
Валдайскій	83424	88	104529	71	94002	99	93951	60
Боровичскій	132731	33	179166	51	181067	68	130830	16
Устюжнскій	75528	85	141780	59	128529	4	88780	40
Тихвинскій	105313	5	153203	75	140589	20	117927	60
Череповецкій	125484	16	160999	38	172071	78	114411	76
Кирилловскій	61557	87	165656	24	151953	73	75260	38
Бѣлозерскій	61306	—	109448	56	107309	83	63444	73
Итого	1046663	23	1661786	92	1585609	4	1122841	11

Всего по губернии причиталось къ поступленію (вѣдомость № 9):

окладныхъ сборовъ	2038543 р. 97 к.	38,9 ⁰ / ₀
неокладныхъ сборовъ	494923 „ 79 „	9,4 ⁰ / ₀
земскихъ сборовъ	2708450 „ 15 „	51,7 ⁰ / ₀
<hr/>		
Всего	5241917 р. 91 к.	100,0

Поступило:

окладныхъ сборовъ	1343473 р. 07 к.	42,6 ⁰ / ₀
неокладныхъ сборовъ	223464 „ 65 „	7,1 ⁰ / ₀
земскихъ сборовъ	1585609 „ 04 „	50,3 ⁰ / ₀
<hr/>		
Всего	3152546 р. 76 к.	100,0

Осталось на 1 января 1904 года:

окладныхъ сборовъ	695070 р. 90 к.	33,3 ⁰ / ₀
неокладныхъ сборовъ	271459 „ 14 „	13,0 ⁰ / ₀
земскихъ сборовъ	1122841 „ 11 „	53,7 ⁰ / ₀
<hr/>		
Всего	2089371 р. 15 к.	100,0

Такимъ образомъ общая задолженность населенія составляетъ 39,9⁰/₀ ко всей суммѣ сборовъ подлежащихъ взысканію. Въ частности же недополучено: окладныхъ сборовъ—34,1⁰/₀, неокладныхъ—54,8⁰/₀ и земскихъ—41,5⁰/₀.

Г. Губернскій земскій сборъ.

(Вѣдомость № 10).

Губернскій земскій сборъ на 1903 годъ былъ исчисленъ въ 339433 р. и сверхъ того надлежало взыскать недоимокъ отъ прошлыхъ лѣтъ 376028 р. 06 к., всего ожидалось къ поступленію 715461 р. 6 к. Въ отчетномъ году дѣйствительно поступило: 325591 р. 54 к.

Осталось на 1904 годъ 389869 р. 52 к., противъ прошлаго года болѣе на 13841 р. 46 к.

Д. Частный дворянскій сборъ.

Съ земель и имуществъ въ 1903 году слѣдовало поступить:

недоимокъ	73140 р. 27 к.
оклада	33521 „ 35 „
<hr/>	
Итого	106661 р. 62 к.

Поступило:

недоимки	15870 р. 36 к.
оклада	13940 „ 82 „
<hr/>	
Итого	29811 р. 18 к.

Исключено недоимокъ 251 р. 50 к.

Всего 30062 р. 68 к.

Осталось на 1904 годъ:

недоимки	57137 р. 79 к.
оклада	19461 „ 15 „
<hr/>	
Итого	76598 р. 94 к.

Е. Городскіе доходы.

(Приложеніе — вѣдомость № 11).

По смѣтамъ 1903 года по городамъ и посадамъ было исчислено:

доходовъ	692327 р. 62 к.
расходовъ	692214 „ 10 „

Въ дѣйствительности:

поступило	457146 р. 13 к.
произведено расходовъ	497872 „ 76 „

Ж. Акцизные сборы.

Въ отчетномъ году поступило 4618473 руб. 47 коп., болѣе противъ 1902 года на 114413 руб. 98 коп.:

ПРЕДМЕТЫ ДОХОДОВЪ.	Сумма по- ступившаго дохода.		Противъ 1902 года.			
			Болѣе.		Менѣе.	
	РУБ.	К.	РУБ.	К.	РУБ.	К.
1) Акциза съ вина . . . 3063863 р. 61 к.	—	—	—	—	—	—
" " спирта . . . 66 " 66 "	3063930	27	67039	43	—	—
2) " " пива . . . 27666 " 45 "	—	—	—	—	—	—
" " меда . . . 108 " 20 "	27774	65	—	—	1298	—
3) " " табака	—	05	—	—	—	30
4) " " зажигательн. спичекъ . .	1481204	03	47691	—	—	—
5) Патентнаго сбора:						
а) съ заводовъ и заведеній для выдѣлки и продажи напитк. .	10758	14	—	—	515	40
б) съ фабрикъ и заведеній для приготовл. и продажи табака .	33685	50	1905	—	—	—
в) со спичечныхъ фабрикъ . . .	550	—	—	—	150	—
6) Штрафовъ за нарушеніе устава объ акцизныхъ сборахъ:						
а) питейнаго	505	70	—	—	258	47
б) табачнаго	64	53	—	32	—	—
в) таможеннаго	—	60	—	40	—	—
Итого	4618473	47	116636	15	2222	17

Въ 1903 году дѣйствовало 8 винокуренныхъ заводовъ болѣе 1902 года на 1, вновь открытый винокуренный заводъ въ селѣ Спаскомъ, Устюжнскаго уѣзда. На этихъ 8 заводахъ въ теченіе отчетнаго 1903 года выкурено 5067642,7 градусовъ безводнаго спирта, или 126691,1 ведра по расчету на 40°, т. е. менѣе выкурки 1902 г. на 486535,7 градусовъ безводнаго спирта.

Уменьшеніе выкурки спирта на дѣйствовавшихъ въ 1903 г. винокуренныхъ заводахъ объясняется тѣмъ обстоятельствомъ, что винокуренные заводчики, вслѣдствіе закона 2 іюня 1903 г. о порядкѣ заготовки спирта для надобностей казенной продажи питей сократили выкурку спирта до предѣловъ, опредѣленныхъ для поставки въ казну по разверсткѣ.

Вообще же винокурение въ Новгородской губерніи развито въ слабой степени и для надобностей мѣстнаго потребленія значительная часть спирта привозится изъ другихъ губерній.

Акциза съ вина и спирта, какъ выкуренаго на мѣстныхъ заводахъ такъ и привезеннаго изъ другихъ губерній, въ 1903 году поступило 3063930 руб. 27 коп. болѣе противъ 1902 года на 67039 руб. 43 коп., что объясняется увеличившимся потребленіемъ вина, вслѣдствіе наплыва рабочихъ, вызваннаго постройкою въ предѣлахъ Новгородской губерніи трехъ новыхъ желѣзныхъ дорогъ.

Акциза съ табака въ 1903 году поступило 5 копеекъ.

Пиво-медоваренныхъ заводовъ дѣйствовало въ 1903 году, какъ и въ предыдущемъ 1902 году—3, на коихъ выварено 176100 ведеръ пива. Акциза за вываренное въ 1903 году пиво поступило 27774 р. 65 коп., менѣе противъ 1902 года на 1298 руб., что объясняется сокращеніемъ времени торговли крѣпкими напитками, а также и уменьшеніемъ потребленія пива мѣстнаго производства, вслѣдствіе ежегодно возрастающей конкуренціи пива столичнаго производства, имѣющаго значительный привозъ въ Новгородскую губернію.

Заведеній для продажи питей было въ 1903 году:

	Число.	Болѣе или менѣе 1902 г.
Казенныхъ складовъ	7	—
Казенныхъ винныхъ лавокъ:		
1 разряда	40	—
2 „	82	— 3
3 „	211	— 8

	Число.	Болѣе или менѣе 1902 г.
Оптовыхъ складовъ пива и меда	23	+ 1
Трактирныхъ заведеній	27	— 5
Ренсковыхъ погребовъ	48	+ 4
Пивныхъ лавокъ	132	+ 2
Буфетовъ при клубахъ, станц. жел. дор.	78	+ 5
Всего		— 4

Потреблено въ 1903 году мѣстнымъ населеніемъ Новгородской губерніи 27853305,5⁰ безводнаго спирта, а въ ведрахъ по расчету на 40⁰ 696332,6 ведеръ, болѣе противъ прошлаго года на 613119,3⁰ или 15327,9 ведра.

Спичечныхъ фабрикъ въ 1903 году дѣйствовало 6, менѣе противъ 1902 года на 1, такъ какъ спичечная фабрика Поплавской при станціи Чудово закрыта.

На всѣхъ фабрикахъ изготовлялись исключительно безфосфорныя спички, коихъ выработано въ 1903 году—551709 ящиковъ 58 пачекъ. Акциза за спичечныя бандероли поступило 1481204 руб. 03 к., болѣе противъ 1902 года на 47691 рубль, что объясняется увеличивающимся производствомъ спичекъ на двухъ фабрикахъ, производящихъ значительный отпускъ за границу спичекъ, каковыхъ отправлено въ 1903 году 5922 ящика.

Табачныхъ фабрикъ въ губерніи не существовало. Заведеній же, изъ которыхъ производилась продажа табачныхъ издѣлій, было въ 1903 году—4390, а мѣсть, производящихъ по патентамъ развозную и разносную торговлю табачными издѣліями—33. Патентнаго сбора за право продажи этихъ издѣлій поступило въ отчетномъ 1903 году 33685 руб. 50 коп., болѣе противъ 1902 года на 1905 рублей.

Случаевъ нарушенія Устава объ акцизныхъ сборахъ обнаружено въ отчетномъ году 777, изъ нихъ: а) общихъ нарушеній устава объ акцизныхъ сборахъ 725, б) нарушеній постановленій устава о табачномъ сборѣ 49 и в) случаевъ нарушенія Правиль объ акцизѣ съ зажигательныхъ спичекъ 3. Изъ этихъ данныхъ усматривается, что наибольшее число нарушеній относится къ общимъ нарушеніямъ устава объ акцизныхъ сборахъ, изъ коихъ 682 случая приходится на торговлю виномъ безъ надлежащаго разрѣшенія.

3. Отправление натуральной повинности.

Существовавшие въ прошлые годы четыре вида натуральной повинности — подводная, почтово-дорожная, квартирная и воинская — отправлялись и въ отчетномъ году безъ существенныхъ измѣненій.

1. *Подводная* повинность состояла въ томъ, что на счетъ уѣздныхъ земскихъ сборовъ содержались обывательскія станціи, услугами которыхъ пользовались: а) полицейскіе и судебные чины для бесплатныхъ разъѣздовъ по службѣ; б) должностныя и служащія лица для разъѣздовъ за прогоны по открытымъ листамъ, выдаваемымъ изъ земства; в) больные арестанты и конвойные; г) новобранцы и проходящія войска за прогоны, установленные военнымъ вѣдомствомъ и д) казенныя и частныя корреспонденціи. Наиболее широко развита дѣятельность обывательскихъ станцій въ Боровичскомъ уѣздѣ, гдѣ на стойщикахъ лежитъ между прочимъ обязанность бесплатно перевозить выздоравливающихъ пациентовъ земской больницы, которые по удостовѣренію врача слишкомъ еще слабы, чтобы пѣшкомъ возвращаться домой съ лечебнаго пункта и слишкомъ бѣдны, чтобы нанимать лошадей на свой счетъ.

Обывательскихъ станцій въ отчетномъ году было 305; число лошадей равнялось 1389, при чемъ въ это число не вошло за недостаткомъ свѣдѣній количество лошадей на станціяхъ Устюжскаго уѣзда. Стоимость содержанія станцій 206952 руб. 87 коп.

Болѣе подробныя свѣдѣнія о положеніи этого дѣла по уѣздамъ представляются въ такомъ видѣ:

У Ѣ З Д Ы.	Число станцій.	Число лошадей на нихъ.	Стоимость содержанія станцій.		Выпущено со станцій лошадей.		
			РУБ.	К.	За прогоны.	Безъ прогоновъ.	Въ томъ числѣ по требованію воен. вѣдомствъ для сопров. арестантовъ.
Новгородскій	33	137	25245	—	15466	6251	5019
Старорусскій	25	127	24511	—	3660	15059	—
Крестецкій	23	140	18640	—	4399	4000	100
Демянскій	14	78	12305	—	1856	9390	82
Валдайскій	20	92	10237	—	—	—	—
Боровичскій	24	165	22339	90	12480	20765	58
Тихвинскій	47	235	22132	—	4422	22654	622
Устюжнскій	28	*)	15936	—	2431	14486	—
Череповецкій	21	126	16771	22	4996	15686	96
Кирилловскій	37	170	21445	—	7500	14500	—
Бѣлозерскій	33	119	17390	75	13321	5163	52
Итого	305	1389	206952	87	70531	127954	6029

*) Комплекта лошадей на станціяхъ не установлено.

2) *Почтовые* станціи Новгородской губерніи, и состоящіе на нихъ комплекты почтовыхъ лошадей, на основаніи ВЫСОЧАЙШАГО разрѣшенія 18 декабря 1866 года, находятся въ хозяйственномъ содержаніи Новгородскаго губернскаго земства.

Въ теченіе 1903 года въ Новгородской губерніи содержалось 79 почтовыхъ станцій съ комплектомъ на нихъ по 3 марта въ 651 лошадь, съ 3 марта по 15 марта 650 лошадей и съ 15 марта по 1 января 633 лошади, изъ которыхъ 6 лошадей содержались на средства губернскаго земства, а за остальныхъ правительство отпускало опредѣленную плату. За содержаніе станцій въ 1903 г. получено отъ Правительства платы за лошадей 105350 р. 10 к., прогоновъ за возку почтъ и эстафетъ и проч. 27038 р. 44 к., а всего 132388 р. 54 к. Общій расходъ по содержанію станцій за 1903 годъ выразился въ суммѣ 101071 р. 26 к., а полученная прибыль 31317 р. 28 к. израсходована на нужды народнаго образованія.

3) *Воинская* квартирная повинность въ Новгородской губерніи отправлялась путемъ отвода и найма помѣщеній, съ отопленіемъ, освѣщеніемъ и топливомъ на варку пищи и хлѣбопеченіе для нижнихъ чиновъ городскими общественными управленіями и представленіемъ помѣщеній, съ отопленіемъ, освѣщеніемъ и топливомъ, по распоряженію самихъ начальниковъ воинскихъ частей.

Никакихъ особыхъ отклоненій по отправленію этой повинности въ отчетномъ году не наблюдалось, за исключеніемъ незначительныхъ цифровыхъ колебаній въ числѣ лицъ, удовлетворенныхъ подлежащими установленіями какъ квартирнымъ, такъ равно и пищевымъ довольствіемъ.

За наемъ и отводъ помѣщеній для воинскихъ управленій, заведеній и чиновъ, за отопленіе и освѣщеніе сихъ помѣщеній и за топливо на варку пищи, хлѣбопеченіе и т. п. Губернскимъ Распорядительнымъ Комитетомъ израсходовано 23812 р. 72 к., а такъ какъ изъ нихъ 234 р. 56 к. поступили обратно въ ресурсы казны, какъ подлежаще выданные, то фактической расходъ казны за 1903 г. по отправленію воинской квартирной повинности составляетъ 23578 р. 16 к. противъ 21969 р. 92 к. расхода 1902 года. Увеличеніе расхода 1903 года объясняется главнымъ образомъ потребностью: 1) выдачь на покупку собственнымъ попеченіемъ штаба и полковъ 22 пѣхотной дивизіи и 22 артиллерійской бригады дровъ на варку пищи нижнимъ чинамъ во время маневровъ и подвижныхъ сборовъ въ предѣлахъ Новгородской и Псковской губерній и 2) отпусковъ по выдачамъ установленныхъ долей квартирныхъ окладовъ за доотведенныя городскими

управленіями хозяйственныхъ заведенія конвойныхъ командъ и ратниковъ государственнаго ополченія и выдачею большей суммы вознагражденія крестьянамъ за отводъ ихъ земель подъ стрѣльбище 85 пѣхотнаго Выборгскаго полка.

Призывъ (приложеніе вѣдомость № 12) къ исполненію воинской повинности, какъ и въ предшествующіе годы, начался 15 октября и окончился 27 ноября. Изъ числа 14105 призывавшихся слѣдовало по расписанію и резерсткѣ принять на службу 3858, которые и приняты безъ недобора.

Въ числѣ принятыхъ оказалось льготныхъ III разряда 14 человекъ и II—5 человекъ.

Изъ поступившихъ на службу:*)

а) зачислено въ запасъ по 80 и 82 ст. уст.	41
„ къ службѣ строевой	3777
„ „ „ нестроевой	40
	<hr/>
	3858

б) по сословіямъ:

лицъ, внесенныхъ въ ревизскія сказки и приписанныхъ къ обществамъ послѣ ревизіи	3801
лицъ, изъятыхъ отъ внесенія въ народную перепись, или вышедшихъ послѣ ревизіи изъ податнаго сословія	16
	<hr/>
	3817

в) по происхожденію:

русскихъ	3764
латышей и литовцевъ	15
эстовъ и другихъ финскихъ племенъ	3
нѣмцевъ	14
евреевъ	19
цыганъ	2
	<hr/>
	3817

*) Примѣчаніе. Въ рубрикахъ б, в, г, д, показаны только принятые въ войска, безъ 41 чел., зачисленнаго въ запасъ.

г) по вѣроисповѣданію:

православныхъ и единовѣрцевъ	3741
раскольниковъ	27
прочихъ христіанъ	30
евреевъ	19
	<hr/>
	3817

д) по семейному положенію:

холостыхъ	3585
женатыхъ	232
	<hr/>
	3817

Общественное благоустройство и благочиніе.

Казенныхъ зданій въ 1903 году вновь не воздвигалось, а лишь поддерживались и ремонтировались существующія казенныя зданія. Расходы на эту потребность произведены были слѣдующіе:

ремонтъ крѣпостной стѣны въ г. Новгородѣ	999	р.	74	к.
содержаніе памятника 1000-лѣтія Россіи	1100	”	—	”
на мелочныя починки и поправки	1710	”	—	”
ремонтъ зданія присутственныхъ мѣстъ въ г. Валдаѣ	1000	”	—	”
ремонтъ губернаторскаго дома	4358	”	40	”
обычный ремонтъ тюремъ	2700	”	—	”
на переустройство хозяйственныхъ службъ при новгородской тюремѣ	3000	”	—	”

Итого 14868 р. 14 к.

Дороги, мосты, переправы. Общее протяженіе шоссейныхъ дорогъ губерніи равняется 613 вер. 153 саж. Изъ нихъ шоссе длиною въ 31 вер. 261 саж., соединяющее бывшіе штабы военныхъ поселеній, находилось въ вѣдѣніи губернскаго правленія и израсходовано въ отчетномъ году на поддержаніе этихъ дорогъ 6000 руб., ассигнуемыхъ еже-

годно по смѣтѣ Министерства Внутреннихъ Дѣлъ. Девять верстъ 450 с. Петербургско-Московского шоссе въ предѣлахъ городовъ: Новгорода, Крестецъ, Валдая содержались на средства этихъ городовъ безъ всякаго пособія со стороны казны. Затѣмъ всѣ остальные шоссейныя дороги въ предѣлахъ губерніи съ 1897 г. переданы въ хозяйственное завѣдываніе Новгородскаго губернскаго земства срокомъ на 25 лѣтъ и отпускомъ отъ казны 160000 руб. ежегоднаго пособія.

Въ отчетномъ 1903 году, какъ и въ минувшемъ, на средства губернскаго земства содержались всѣ перевозки на почтовыхъ трактахъ и тѣ мостовыя сооруженія на этихъ трактахъ, которыя пролегаютъ черезъ рѣки, гдѣ вслѣдствіе быстроты теченія, сильнаго ледохода, высокаго подъема весеннихъ водъ. сплава или судоходства вызываютъ при постройкѣ значительныя затраты, непосильныя для уѣздныхъ земствъ, и самыя сооруженія требуютъ болѣе сложной и цѣнной конструкціи. Въ отчетномъ 1903 году губернскимъ земствомъ израсходовано: на ремонтъ и перестройку мостовъ 2688 р. 91 к., на мелочной ремонтъ мостовъ и трубъ, пропускъ льда въ мостахъ и проч. 2356 р. 69 к.; такой крупный расходъ по этой статьѣ вызванъ необычно раннимъ и большимъ ледоходомъ, которымъ одинъ большой мостъ снесло, а нѣсколько другихъ было повреждено. На содержаніе перевозовъ: 14-ти постоянныхъ и 3-хъ временныхъ — 9282 р. 55 к., уплачено караульнымъ при мостахъ 640 р. и дано въ пособіе Боровичскому городскому обществу на устройство желѣзнаго моста черезъ р. Мсту 30000 руб., а всего израсходовано губернскимъ земствомъ въ 1903 году на дорожную повинность 44968 р. 15 к.

Сверхъ того губернокимъ земствомъ произведено расходовъ изъ дорожнаго капитала на капитальное улучшеніе дорогъ, постройку и ремонтъ мостовыхъ сооруженій 3405 р. 63 к. и на содержаніе технического надзора 6244 р. 69 к., а всего 9650 р. 32 к.

Переданныя правительствомъ въ хозяйственное завѣдываніе земства казенныя шоссе содержались въ 1903 г. на тѣхъ же основаніяхъ съ пособіемъ отъ правительства въ размѣрѣ 160000 руб., а именно С.-Петербургско-Московское шоссе протяженіемъ 302,326 в. Псковское — 70,360 в., Старорусское — 43,804 в., Гусарское — 10,812 в., Драгунское — 17,192 в., Боженковское — 5,88 в., Грузинское — 12,766 в., Соминское — 84,25 в., Ново-Тихвинское — 21,160 в. и подъѣздыя мощенныя дороги Подберезская — 2,082 в. и Спасско-Полистская — 0,988 в. всего 571,6 вер.

Изъ правительственной субсидіи 160000 руб. израсходовано въ 1903 году на содержаніе полотна, паромныхъ переправъ, устройство

и ремонтъ мостовъ и трубъ и содержаніе десятниковъ: по Московско-Петербургскому и Боженковскому шоссе съ подъѣздными дорогами къ ст. ж. дор. Подберезье и Спасская-Полисть 45342 р. 15 к.; Псковскому 11042 р. 86 к., Старорусскому 4275 р. 54 к., Грузинскому 8615 руб. 29 к., Ново-Тихвинскому 4340 руб. 13 к., Гусарскому 4541 р. 28 к., Драгунскому 3781 р. 82 к., Соминскому 7250 р. 10 к., итого 89189 р. 17 к.

Сверхъ того израсходовано на техническій и административный надзоръ, содержаніе канцеляріи, печатаніе, наемъ помѣщенія, отопленіе и освѣщеніе 30110 руб. 03 коп., а всего израсходовано въ 1903 году 119299 руб. 20 коп.; сбереженій получилось отъ смѣты 1903 года съ 25 р., вырученными отъ продажи матеріаловъ и 5 р. штрафныхъ: 40730 р. 80 к.; отъ смѣты прежнихъ лѣтъ 1253 р. 49 к. и отъ Бронницкаго моста по заключеніи послѣднихъ работъ 494 р. 95 к.— итого 42579 р. 24 к. За время съ 1897 г. по 1 января 1903 г. было получено сбереженій отъ содержанія шоссейныхъ дорогъ 196751 р. 68 к., не считая процентовъ по бумагамъ; кромѣ того, получился остатокъ отъ постройки Бронницкаго желѣзнаго моста означенный по отчету за 1902 годъ въ 25000 руб., итого 221751 руб. 68 к. Всего за время съ 1897 года по 1 января 1904 года—264225 руб. 92 к. Процентомъ по бумагамъ съ разницею при покупкѣ и продажѣ таковыхъ за время съ 1897 года по 1904 годъ получено 15306 р. 05 к. Такимъ образомъ за всѣ означенные годы капиталъ изъ шоссейныхъ сбереженій выражается въ суммѣ 279536 р. 97 к., а за исключеніемъ произведенныхъ расходовъ: а) общихъ для всѣхъ уѣздовъ по изысканіямъ 6314 р., б) устройство Облучскаго шоссе въ Тихвинскомъ уѣздѣ 55709 р. 07 к. и в) подъѣздного пути изъ Бѣлозерска къ Череповцу изъ доли, причитающейся Череповецкому и Бѣлозерскому уѣздамъ, 21885 р. 64 к., итого 83908 р. 71 к., остается сбереженій наличными и процентными бумагами на 1 января 1904 г. 195628 р. 26 к. Шоссейныя дороги содержались во всемъ согласно положенія о хозяйственно-распорядительномъ завѣдываніи земствомъ шоссейными дорогами.

Устройство новаго шоссе отъ границы Новгородскаго уѣзда къ дер. Облучье Тихвинскаго уѣзда протяженіемъ 6,4 вер. за счетъ шоссейныхъ остатковъ по утвержденнымъ М. П. С. проекту и смѣтѣ начато въ 1902 году и продолжалось въ 1903 году, на которомъ кромѣ работъ, выполненныхъ въ 1902 году, заготовленъ полностью щебень изъ булыжнаго камня, котораго было поставлено и на мѣстѣ разбито 500 куб. саж. Закончена поставка песку 900 куб. саж. (сверхъ поставленныхъ въ 1902 году 300 куб.); выполнялись земля-

ныя работы въ насыпяхъ и выемкахъ въ количествѣ 6636 куб. саж., произведена 2,5 вер. разсыпка песку и щебня, на что израсходовано всего за оба года 55709 р. 07 к.

Въ Череповецкомъ и Бѣлозерскомъ уѣздахъ производится устройство новой грунтовой дороги черезъ болото, лежащее на границѣ уѣздовъ, протяженіемъ 9,90 верстъ, гдѣ въ 1903 году сдѣлана разрубка лѣса на всемъ протяженіи шириною 15 саж., корчеваніе пней, прокопано боковыхъ и отводныхъ осушительныхъ канавъ 13685 пог. саж., заготовлена и уложена фашина и хворостъ 1092 куб. саж., построены 2 барака и 1 изба для рабочихъ, на что израсходовано по обѣимъ уѣздамъ всего 21885 р. 64 к.; окончаніе работъ предполагено въ 1904 году. Въ отчетномъ году представленъ на утвержденіе проектъ подъѣзднаго пути Боровичи—Волгино протяженіемъ 6 вер. 105,5 п. с., на устройство котораго исчислено по смѣтѣ 67815 р. 68 к.

Что касается грунтовыхъ дорогъ, то онѣ находятся въ вѣдѣніи уѣздныхъ земствъ:

У ѣ з д ы.	Протяженіе дорогъ въ верстахъ.	Расходъ.		Кромѣ того изъ дорожн. капитала.	
		РУБ.	К.	РУБ.	К.
Новгородскій	240 ³ / ₄	15345	55	17191	45
Старорусскій	185	14639	15	35340	46
Крестецкій	397	5029	22	17714	39
Демянскій	327 ¹ / ₂	1435	99	3808	84
Валдайскій	68	—	—	11784	57
Боровичскій	368 ¹ / ₂	17324	63	19019	22
Тихвинскій	962	13097	71	21836	64
Устюжнскій	434	2625	59	13309	42
Череповецкій	188	2984	15	11620	39
Кирилловскій	376	8610	17	9081	87
Бѣлозерскій	215	2360	46	9649	61
Итого	3761 ³ / ₄	83452	62	170356	96

Ремонтъ существовавшихъ трактовъ и устройство новыхъ сооружений производились въ нѣкоторыхъ уѣздахъ съ торговъ, но по большей части хозяйственнымъ способомъ подъ наблюдениемъ членовъ управы или специально назначенныхъ лицъ.

Почты и телеграфы.

(Приложение—вѣдомость № 13).

Въ составѣ почтовыхъ учрежденій произошли слѣдующія измѣненія:

- 1) 15 апрѣля вновь открыты почтовые отдѣленія въ Селищенскихъ казармахъ, 1 мая въ Любницахъ и 1 октября въ Никольскомъ Торжкѣ;
- 2) 15 февраля открытъ новый почтовый трактъ отъ г. Устюжны до Краснаго Холма и съ 1 іюня установленъ ходъ по этому тракту почтъ;
- 3) открыта конная почтовая станція въ дер. Круглицахъ съ комплектомъ по 9 лошадей; 4) съ Соколовской, Поддорской, Каменской, Бронницкой, Крестецкой, Векшинской, Шимской, Яжелбицкой, Зайцевской и Енюковской станцій сняты: съ первыхъ трехъ—по три, съ четвертой и пятой—по двѣ, а съ послѣднихъ по одной лошади; 5) открыты телефонныя сообщенія: а) въ г. Валдаѣ между торговыми заведеніями братьевъ Усачевыхъ, б) въ Старой Руссѣ Обществомъ Московско-Виндаво-Рыбинской желѣзной дороги между станціей, квартирою врача и приемнымъ покоемъ Управленія дороги, в) въ Новгородѣ между тремя частными домами и г) въ Новгородскомъ уѣздѣ между тремя спичечными фабриками Лапшина; 7) вновь открыта сберегательная касса при почтовомъ отдѣленіи въ Селищенскихъ казармахъ.

Почтоваго дохода получено 253390 р., болѣе 1902 года на 16393 рубля. Телеграфный доходъ составляетъ 90069 р., болѣе предыдущаго года на 10680 рублей.

Правонарушенія.

(Приложенія—вѣдомости № 14 и 15).

Въ 1903 году было рассмотрѣно Новгородскимъ и Череповецкимъ окружными судами 723 преступленія, изъ которыхъ большая часть направлялась противъ тѣлесной неприкосновенности и частной собствен-

ности. Всего же осужденных за отчетный годъ оказалось 576 мужч. и 41 женщ. Изъ нихъ значительное количество падаетъ на крестьянъ и мѣщанъ. Среди же остальныхъ сословій обнаружилось незначительное число правонарушений, а именно: военнаго сословія 48 человекъ, купцовъ и почетныхъ гражданъ 45 человекъ и личныхъ дворянъ—3.

Что касается возрастовъ, то большинство преступленій было совершено отъ 21 до 30 лѣтъ, отъ 40 до 50 и отъ 31 до 40 лѣтъ. Въ первомъ случаѣ преступными оказались 145 мужч., 14 женщ., во второмъ случаѣ—187 мужч. и 17 женщ., а въ третьемъ—143 мужч. и 5 женщ. Въ возрастныхъ группахъ отъ 50 до 60 и свыше 60-ти виновность имѣла незначительное числовое выраженіе. Въ первой изъ нихъ обвиненіе коснулось 25 мужч. и 2 женщ., а во второй 14 мужч. и 1 женщ. Незначительнымъ количествомъ оказалось число осужденныхъ правонарушителей среди малолѣтнихъ до 17 лѣтъ—7 мужч. На возрастное трехлѣтіе отъ 17 до 20 выпало—55 мужч. и 2 женщ.

Изъ преступленій и проступковъ, входящихъ въ компетенцію мировыхъ судебныхъ учрежденій, обращаетъ на себя вниманіе по похищенію и поврежденію лѣса 3330 правонарушеній. Всего же преступленій, подвѣдомственныхъ судебнымъ мировымъ учрежденіямъ было 5889, причемъ осужденныхъ оказалось 7530 мужч. и 480 женщ., изъ этого числа было:

крестьянъ	7168 муж.	446 жен.
мѣщанъ	153 ”	14 ”
военнаго сословія	89 ”	3 ”
почетныхъ гражданъ и купцовъ	49 ”	8 ”
дворянъ потомственныхъ	20 ”	6 ”
дворянъ личныхъ	20 ”	3 ”
другихъ сословій	31 ”	— ”
<hr/>		
Итого	7530 муж.	480 жен.

Р а с к о л ь .

По свѣдѣніямъ духовнаго вѣдомства въ отчетномъ году послѣдователей раскола было 30097 человекъ, изъ которыхъ 13952 мужч.

и 16145 женщинъ. Болѣе подробныя свѣдѣнія видно изъ слѣдующей вѣдомости:

НАЗВАНІЕ МѢСТЪ.	Пріемлю- щихъ свя- щенство.		Безпоповщинской секты.				Иудей- ствующихъ.		Итого.	
			Признаю- щихъ браки.		Непризнаю- щихъ браки.		МУЖ.	ЖЕН.		
	МУЖ.	ЖЕН.	МУЖ.	ЖЕН.	МУЖ.	ЖЕН.			МУЖ.	ЖЕН.
По г. Новгороду	—	—	—	—	—	—	—	—	—	—
его уѣзду	1	4	228	296	340	442	—	3	569	745
По г. Крестцамъ	—	—	—	—	58	107	21	20	79	127
его уѣзду	84	114	395	461	2684	2979	—	—	3163	3554
По г. Валдаю	—	—	—	2	—	—	—	—	—	2
его уѣзду	8	11	—	—	369	424	—	—	377	435
По г. Старой Руссѣ	—	—	8	9	1	2	—	—	9	11
его уѣзду	13	8	525	582	6438	6814	—	—	6976	7404
По г. Боровичамъ	—	—	—	—	—	—	—	—	—	—
его уѣзду	—	—	—	—	—	—	—	—	—	—
По г. Тихвину	—	—	—	—	—	—	—	—	—	—
его уѣзду	—	—	—	—	754	1037	—	—	754	1037
По г. Устюжнѣ	—	—	—	—	—	—	—	—	—	—
его уѣзду	—	—	—	—	122	235	—	—	122	235
По г. Череповцу	—	—	—	—	4	2	—	—	4	2
его уѣзду	—	—	1090	1509	139	225	—	—	1229	1734
По г. Демянску	—	—	—	—	—	—	—	—	—	—
его уѣзду	411	476	206	210	10	7	—	—	627	693
По г. Кириллову	—	—	—	—	—	—	—	—	—	—
его уѣзду	—	—	—	—	43	166	—	—	43	166
По г. Бѣлозерску	—	—	—	—	—	—	—	—	—	—
его уѣзду	—	—	—	—	—	—	—	—	—	—
Итого	517	613	2452	3069	10962	12440	21	23	13952	16145

Преимущественно расколь гнѣздится въ уѣздахъ Старорусскомъ, Крестецкомъ и Череповецкомъ. По своему ученію раскольники Новгородской губерніи принадлежатъ къ безпоповщинской сектѣ Ѳедосеевскаго толка и частію Филипповскаго. Другіе же виды сектантства особаго

развитія не имѣютъ. Главными орудіями противъ раскола въ рукахъ миссіонеровъ служатъ собесѣдованія какъ публичныя, такъ и частныя, первыхъ въ отчетномъ году было 403. За симъ, въ тѣхъ же цѣляхъ, устраивались въ деревняхъ, удаленныхъ отъ приходской церкви, особливо торжественныя богослуженія, привлекавшія значительное число молящихся. вмѣстѣ съ этимъ, нѣкоторые священники считаютъ одной изъ лучшихъ мѣръ къ ослабленію раскола обученіе дѣтей раскольниковъ въ церковно-приходскихъ школахъ и въ доказательство этого приводятся примѣры, свидѣтельствующіе о томъ, что дѣти эти, окончившія курсъ названныхъ школъ, приняли православіе. Значительное пособіе въ дѣлѣ возвращенія въ лоно православной церкви оказываютъ брошюры и книжки противораскольническаго содержанія, въ изобиліи раздаваемыя священниками и о.о. миссіонерами. Благодаря этимъ всѣмъ мѣрамъ раскольники въ настоящее время становятся менѣе суевѣрны: молодежь во многихъ мѣстахъ не гнушается ѣсть и пить съ православными и заглядываетъ въ церковь. Вообще, какъ пишетъ одинъ священникъ, расколъ исчезаетъ, вымираетъ и перерождается.

Особенно пошатнулось расколо-ученіе послѣ обращенія къ православію одного изъ видныхъ начетчиковъ, состоящаго въ настоящее время помощникомъ миссіонера и присоединеніе на правахъ единовѣрія почти цѣлой деревни Ровно Старорусскаго уѣзда.

Всего присоединилось къ православію 166 человекъ. Въ томъ числѣ изъ лютеранъ—28 человекъ; католиковъ—7 человекъ, изъ раскола 127 человекъ и евреевъ—4 человека.

П о ж а р ы .

(Приложеніе вѣдомость № 16, 17 и 18).

Въ пожарномъ отношеніи отчетный годъ для населенія былъ тяжелѣе предыдущаго; погорѣвшихъ дворовъ было 3270 на 906 болѣе 1902 года; убытки же простирались до 609304 руб., на 129615 руб. болѣе предыдущаго года.

По временамъ года пожары распредѣлялись такъ:

Въ зимніе мѣсяца:

	Число по- жаровъ.	Число погор. дворовъ.	Сумма. убытковъ.
въ городахъ	21	21	4178 р.
„ уѣздахъ	322	406	59634 „
Итого	343	427	63812 р.

Въ весенніе мѣсяца:

въ городахъ	17	16	2762 р.
„ уѣздахъ	283	1148	182383 „
Итого	300	1164	185145 р.

Въ лѣтніе мѣсяца:

въ городахъ	25	20	14949 р.
„ уѣздахъ	290	910	217155 „
Итого	315	930	232104 р.

Въ осенніе мѣсяца:

въ городахъ	21	21	2820 р.
„ уѣздахъ	564	828	125423 „
Итого	585	849	128243 р.

Всего въ году:

въ городахъ	84	78	24709 р.
„ уѣздахъ	1459	3292	584595 „
Итого	1543	3370	609304 р.

Ближайшія причины пожаровъ заключались: въ неосторожности 857 случаевъ, разнаго рода случайностей 312 случаевъ, въ дурномъ устройствѣ трубъ и печей 306 случаевъ и отъ ударовъ молніи 68 случаевъ.

Взаимное земское страхование въ отчетномъ году дало слѣдующіе результаты:

Застраховано строеній по обязательному и дополнительному добровольному страхованію 873991 р.

Страховая сумма въ тысячахъ:

по окладному страхованію	21940600	„
„ дополнительному добровольному страхованію	13529400	„
„ добровольному страхованію	17143700	„

И т о г о . . . 52613700 р.

Окладъ:

по окладному страхованію	240901	р.	70	к.
„ дополнительному страхованію	137808	„	71	„
„ добровольному страхованію	132687	„	07	„

Итого . . . 511397 р. 48 к.

Поступленія въ 1903 году 370916 р. 57 к.

Осталось въ недоимкѣ къ 1904 году по неокладному страхованію 23760 р. — к.

Выдано пожарнаго вознагражденія:

по окладному страхованію	118743	р.	—	к.
„ дополнительному—добровольному страхованію	109995	„	—	„
„ добровольному страхованію	128753	„	33	„

Итого . . . 357491 р. 33 к.

Расходъ по управленію составляетъ 58993 р., сверхъ того израсходовано на мѣры предосторожности отъ пожаровъ и на покупку пожарныхъ инструментовъ 44550 руб.

Лучшая постановка пожарной части замѣчается въ Новгородѣ; личный же составъ пожарныхъ командъ въ уѣздныхъ городахъ крайне недостаточенъ и усилить, его до размѣра дѣйствительной потребности

Въ сравненіи съ предыдущимъ годомъ количество истребленнаго крупнаго скота уменьшилось на 112 головъ, а мелкаго на 701 голову. Понесенные убытки въ сравненіи съ предыдущимъ годомъ увеличились на 6669 рублей.

Народное здравіе и общественное призрѣніе

Въ отчетномъ году всѣхъ практикующихъ медиковъ было: 123 врача, 10 врачей—женщинъ, 222 фельдшера, 34 фармацевта, 21 аптекарскій ученикъ, 12 дантистовъ и 11 оспопрививателей.

По уѣздамъ медицинскій персоналъ распредѣляется слѣдующимъ образомъ:

У ѣ з д ы.	Врачей.	Женщинъ врачей.	Фельдшеровъ.	Фельдшерницъ.	Повивальныхъ бабокъ.	Фармацевтовъ.	Аптекарскихъ учениковъ.	Дантистовъ.	Оспопрививателей.
Новгородскій	27	4	38	4	12	12	7	6	—
Старорусскій	11	—	22	3	7	4	3	2	1
Демянскій	5	—	15	—	10	1	—	—	—
Крестецкій	16	—	15	3	1	6	2	—	1
Валдайскій	11	—	29	5	16	2	1	—	1
Боровичскій	13	1	12	2	20	4	3	1	3
Тихвинскій	8	2	22	1	7	1	1	1	1
Устюжнскій	8	1	16	1	22	3	—	1	1
Череповецкій	10	1	20	2	10	3	3	1	1
Кирилловскій	8	1	22	1	7	1	—	—	1
Бѣлозерскій	6	—	11	1	6	1	1	—	1
Итого	123	10	222	23	118	38	21	12	11

Въ томъ числѣ было земскаго медицинскаго персонала:

У ъ з д ы.	Врачей.		Фельд- шеровъ.		Акушеровъ.	Повитухъ.	Оспопрививате- лей.	Примѣчаніе.
	Мужчинъ.	Женщинъ.	Мужчинъ.	Женщинъ.				
Новгородскій	7	—	20	2	5	—	10	
Старорусскій	7	—	19	3*	5	—	17	*) 2 фельдшерицы акушерки.
Демянскій	4	—	14	—	1	4	—	
Крестецкій	8	—	6	3	1	5	—	
Валдайскій	4	—	16	1*	2	11	—	*) фельдшерица акушерка.
Боровичскій	9	—	8	3	6	8	2	
Тихвинскій	6	1	19	1*	5	—	6	*) фельдшерица акушерка.
Устюжнекій	4	1	12	1	—	19	21	
Череповецкій	6	1	10	2	6	—	5	
Кирилловскій	5	1	18	2	4	1	9	
Бѣлозерскій	4	1	7	1	3	1	4	
Въ губерн- скомъ зем- ствѣ:	санитарн.	1	—	—	—	—	—	
	эпидемич.	11	—	20	1	—	1	
Итого	76	5	169	20	38	50	74	

Сравнительно съ прошлымъ годомъ увеличилось число фельдшеровъ и фельдшерицъ на 14, оспопрививателей на 9, число акушеровъ уменьшилось на 3, повитухъ на 5.

Больницъ въ 1903 году насчитывалось 107. Средства на ихъ содержаніе получались изъ разныхъ источниковъ. Одна больница въ г. Новгородѣ существовала на средства городского общественнаго управленія, 11 при тюрьмахъ на средства мѣстныхъ тюремныхъ комитетовъ, одна дѣтская съ острозаразнымъ бараккомъ въ г. Новгородѣ на сред-

ства Екатериненской общины сестеръ милосердія Общества Краснаго Креста, 18 при фабрикахъ на счетъ ихъ владѣльцевъ, 20 больницъ желѣзно-дорожныхъ и при учебныхъ заведеніяхъ, 1 больница на средства частнаго лица и 55 земскихъ.

По городамъ и уѣздамъ эти заведенія распредѣляются такъ: 1) больницы земскія:

У Ѣ З Д Ы.	Городскія больницы.			Сельск. больницы и пріемные покои.		Число участковъ.	
	Число больницъ.	Кроватей постоянныхъ.	Кроватей временныхъ.	Число заведеній.	Кроватей.	Врачебныхъ.	Фельдшерскихъ.
Новгородскій	1	75	6	5	49	6	14
Старорусскій	1	45	—	5	25	6	11
Демянскій	1	20	—	2	9	3	10
Крестецкій	1	40	10	7	66	8	6
Валдайскій	1	32	4	2	30	3	12
Борсвичскій	1	46	23	4	45	7	2
Тихвинскій	1	40	—	5	45	6	11
Устюжнскій	1	43	—	2	39	5	4
Череповецкій	1	38	2	4	20	5	4
Кирилловскій	1	25	5	4	23	5	13
Бѣлозерскій	1	20	—	3	16	4	2
Эпидемическая больница губ. земства въ Новгородѣ	1	50	—	—	—	—	—
Итого	12	474	50	43	367	58	89

2) больницы и приемные покои разныхъ учреждений и лицъ:

Больницы и приемные покои.	Число кроватей.	Число больныхъ.			
		Оставалось къ 1 января 1903 года.	Поступившихъ въ отчетн. году.	Умерло.	Осталось къ 1 января 1904 года.
<i>Городъ Новгородъ.</i>					
1) Тюремная больница	30	14	170	1	20
2) При городской больницѣ	24	30	159	38	39
3) Дѣтская Маріинская (Общ. Кр. Кр.) . .	32	15	164	3	12
4) При духовной семинаріи	20	—	172	—	—
5) При мужской гимназіи	9	—	18	—	—
6) Желѣзно-дорожный приемный покой . .	2	—	—	—	—
7) Городской родильный пріютъ	4	—	342	2	4
<i>Новгородскій уѣздъ.</i>					
8) Любанская Импер. восп. дома	2	—	88	3	1
9) Чудовская при староцемент. заводѣ . .	4	—	16	—	—
10) „ „ Франко Русск. цемент. заводѣ	4	—	15	—	—
11) Грузинская при фабрикѣ Лапшина . . .	6	—	13	—	—
12) „ „ „ Кузнецова	8	5	128	1	3
13) Соснинскій при стекольн. заводѣ . . .	3	—	6	—	—
<i>Городъ Старая Русса.</i>					
14) Тюремная больница	15	8	117	—	18
15) Городской приемный покой	5	—	253	25	13

Больницы и приемные покои.	Число кроватей.	Число больных.			
		Оставалось къ 1 января 1903 года.	Поступив- шихъ въ от- четн. году.	Умерло.	Осталось къ 1 января 1904 года.
<i>Старорусскій уѣздъ.</i>					
16) Выбитская князя Васильчикова	5	—	145	2	5
<i>Городъ Демянскъ.</i>					
17) Тюремная больница	3	—	6	—	—
<i>Городъ Крестцы.</i>					
18) Тюремная больница	3	—	25	2	1
<i>Крестецкій уѣздъ.</i>					
19) Большевишерскій фабричн. приемн. покой.	4	2	61	—	1
20) Маловишерскій " " "	8	4	124	—	2
21) Кулотинскій " " "	4	3	—	—	—
22) Парахинскій " " "	6	6	87	1	3
23) Обрѣчевская бол. Имп. восп. дома . .	30	14	262	24	15
24) Ясьянскій фабричн. приемный покой .	6	2	91	—	1
<i>Городъ Валдай.</i>					
25) Тюремная больница	3	—	17	—	—
26) Желѣзно-дорожн. приемн. покой	2	2	—	—	—
<i>Валдайскій уѣздъ.</i>					
27) Семеновскій желѣзно-дорожн. приемный покой	5	—	70	—	—
28) Угловскій горнопромыш. приемн. покой .	2	—	—	—	—
29) Медвѣдевская желѣзно-дорожн. больница.	12	1	198	5	8

Больницы и приемные покои.	Число кроватей.	Число больныхъ.			
		Оставалось къ 1 января 1903 года.	Поступившихъ въ отчетн. году.	Умерло.	Осталось къ 1 января 1904 года.
30) Бологовская жел.-дор. больница	36	24	585	54	21
31) Новотроицкий лазаретъ Имп. восп. дома .	30	32	459	71	43
32) Бологовская больница Бологое-Съдлецкой жел.-дор.	17	—	142	1	—
33) Рождественский желѣзно-дорожн. приемн. покой	7	—	104	—	—
<i>Городъ Боровичи</i>					
34) Тюремная больница	6	7	19	1	4
35) При духовномъ училищѣ	8	—	20	—	—
<i>Городъ Тихвинъ.</i>					
36) Тюремная больница	3	—	7	—	—
37) Желѣзно-дорожная временная	24	—	188	1	—
<i>Городъ Устюжна.</i>					
38) Тюремная больница	5	5	47	—	2
<i>Устюжнскій уѣздъ.</i>					
39) Покровский фабричн. приемн. покой . .	2	—	—	—	—
40) Анисимовскій " " " . .	2	—	—	—	—
41) Смердомскій " " " . .	2	—	—	—	—
42) Быстрорѣцкій " " " . .	2	—	—	—	—

Больницы и приемные покои.	Число кроватей.	Число больных.			
		Осталось къ 1 января 1903 года.	Поступив- шихъ въ от- четн. году.	Умерло.	Осталось къ 1 января 1904 года.
<i>Городъ Череповецъ.</i>					
43) Тюремная больница	5	2	85	2	3
44) При техническомъ училищѣ	10	—	78	—	—
45) Желѣзнодорожная больница	12	—	124	1	4
<i>Череповецкій уѣздъ.</i>					
46) Перевозскій желѣзно-дорожн. приемный покой (врем.)	6	—	96	—	—
47) Трессинскій	6	—	68	—	—
<i>Городъ Кирилловъ.</i>					
48) Тюремная больница	3	1	16	—	1
<i>Кирилловскій уѣздъ.</i>					
49) Удажскій при лѣсоп. зав. приемн. покой .	5	—	40	1	1
50) Курдюгскій » » » » » .	10	3	78	—	—
51) Ковжинскій » » » » » .	10	—	60	—	—
<i>Городъ Бѣлозерскъ.</i>					
52) Тюремная больница	3	—	—	—	—
Итого	475	180	4963	239	225

Число кроватныхъ больныхъ въ земскихъ лѣчебницахъ сравнительно съ 1902 годомъ увеличилось на 1814 человекъ, изъ которыхъ 604 приходится на городскія и 1210 на сельскія лѣчебницы.

Что касается амбулаторныхъ больныхъ тѣхъ же заведеній, то сравненіе ихъ невозможно, такъ какъ въ уѣздахъ установлена различная регистрація посѣщеній. Въ однихъ заносятся только первыя посѣщенія больныхъ, въ другихъ же и всѣ послѣдующія.

У Ѣ З Д Ы.	Въ городахъ.		Въ уѣздахъ.	
	Кроват- ныхъ.	Амбулатор- ныхъ.	Кроват- ныхъ.	Амбулатор- ныхъ.
Въ эпидемической больницѣ губернскаго земства въ Новгородѣ	237	—	—	—
Новгородскій	1633	9897	1012	45627
Старорусскій	671	11672	505	73187
Демянскій	251	3999	201	18614
Крестецкій	736	11269	973	45179
Валдайскій	619	7723	403	36876
Боровичскій	1291	12390	780	39205
Тихвинскій	1005	10994	550	63816
Устюжнскій	1053	8855	883	42654
Череповецкій	1242	42000	612	25580
Кирилловскій	669	13264	520	95805
Бѣлозерскій	358	8236	441	33824
Итого	9765	100299	6880	520367

Сверхъ указанныхъ больницъ и пріемныхъ покоевъ Новгородскимъ земствомъ содержалась *Колмовская психіатрическая больница*, находящаяся въ селѣ Колмовѣ, въ 3 верстахъ отъ г. Новгорода.

Помѣщенія для больныхъ состоятъ: а) изъ большого 2-хъ этажнаго дома для больныхъ мужчинъ, б) изъ 2-хъ этажнаго каменнаго корпуса для больныхъ женщинъ, в) изъ деревяннаго одноэтажнаго дома для больныхъ мужчинъ, г) изъ деревяннаго флигеля для мастерскихъ и школы для дѣтей служащихъ, д) изъ 2-хъ этажнаго деревяннаго дома для мужскаго неопрятнаго отдѣленія, е) изъ деревяннаго дома для платныхъ больныхъ женщинъ, построеннаго на пожертвованный капиталъ г.г. Машковцевыми.

Кромѣ этихъ зданій имѣются еще: помѣщенія для администраціи больницы, кухни и электрической станціи и другія хозяйственныя постройки. При больницѣ имѣется церковь.

Медицинскій персоналъ больницы состоитъ изъ старшаго врача, двухъ ординаторовъ, семи фельдшеровъ и 6 фельдшерицъ.

Движеніе больныхъ, пользовавшихся въ Колмовской больницѣ въ 1903 году выражается въ слѣдующихъ цифрахъ:

	Муж.	Жен.	Итого.
Къ 1-му января 1903 г. оставалось	313	165	478
Въ теченіе года поступило	229	102	331
„ „ „ выписано	132	64	196
„ „ „ умерло	75	38	113
Къ 1-му январю 1904 г. осталось	335	165	500

Изъ вышеприведенныхъ цифръ видно, что число больныхъ къ концу отчетнаго года увеличилось на 22 человека. Число дней, проведенныхъ больными въ больницѣ, было 174647.

Лѣченіе въ Колмовской больницѣ, а равно и доставка туда и обратно на родину лицъ, принадлежащихъ къ уроженцамъ Новгородской губерніи, производится на счетъ губернскаго земства. Занятія больныхъ полевыми работами, а также и въ мастерскихъ велись успѣшно.

На содержаніе больницы въ отчетномъ году израсходовано 112756 р.

Земскіе расходы на содержаніе медицинской части видны изъ слѣдующей таблицы:

УѢЗДЫ.	Содержаніе городскихъ больницъ.						Содерж. медицинской части въ уѣздахъ.				Всего.
	Медицинск. персонала.	Служащихъ.	Медикаменты.	Продовольствіе.	Прочіе расходы.	Итого.	Медицинскаго персонала.	Служащихъ.	Прочіе расходы.	Итого.	
Новгородскій	4056	1760	3575	12303		21694	14480	1344	15833	31657	53351
Старорусскій	6164	2208	4554	3176	5063	21165	12840	654	12353	25847	47012
Демянскій	1230	585	608	1064	571	4058	7458	240	7222	14920	18978
Крестецкій	2450	782	1555	1616	804	7207	11614	750	3976	16340	23547
Валдайскій	2840	816	1600	1300	906	7462	7976	480	4052	12508	19970
Боровичскій	3672	1680	2274	2584	4381	14591	13592	1580	11207	26379	40970
Тихвинскій	2860	1075	2723	3390	1777	11825	11955	6156		18111	29936
Устюжнскій	2610	840	1460	3261	1186	9357	12287	708	10661	23656	33013
Череповецкій	6159	1785	8435	3601	3918	23898	10506	660	11526	22692	46590
Кирилловскій	4320	3358	3500	2850	3860	17888	12765	240	11087	24092	41980
Бѣлозерскій	3560	1050	1800	1650	2751	10811	6921	540	6631	14092	24903
Итого	39921	15939	32084	24492	25217	149956	122394	7196	94548	230294	380250
				+ 12303				6156			

Аптеки. Число аптекъ съ правомъ вольной продажи лѣкарствъ въ 1903 году было 23. Распредѣленіе ихъ по отдѣльнымъ мѣстностямъ, количество отпусковъ рецептовъ и годовою оборотъ по каждой видны изъ слѣдующей таблицы:

Мѣстонахожденіе аптекъ.	Число аптекъ.	Число рецептовъ.	Годовой оборотъ.	
			РУБ.	КОП.
Въ г. Новгородѣ	2	28482 ¹⁾	22152	55
„ уѣздѣ	5	7877	10112	47
„ г. Старой Руссѣ	2	16420	10825	72
„ „ Демянскѣ	1	891	1420	72
„ „ Крестцахъ	1	28199 ²⁾	2213	23
„ уѣздѣ	2	2976	3929	64
„ г. Валдаѣ	1	2252	1397	47
„ уѣздѣ	1	3432	3111	34
„ г. Боровичахъ	2	12144	7554	32
„ Опеченскомъ посадѣ	1	1091	1186	34
„ г. Тихвинѣ	1	3914	5689	75
„ „ Устюжнѣ	1	28525 ³⁾	6762	70
„ „ Череповцѣ	1	9691	9723	57
„ „ Кирилловѣ	1	1606	3093	42
„ „ Бѣлозерскѣ	1	2400	2469	14
Итого	23	149900	91712	38
Въ 1902 году	23	122406	90781	09

1) Въ томъ числѣ бесплатныхъ 374.

2) „ „ „ „ 27853.

3) „ „ „ „ 3305 и за плату по 5 коп. 24706.

Заразныя болѣзни.

(Вѣдомость № 20).

Общее число острозаразныхъ больныхъ, наблюдавшихся земскимъ медицинскимъ персоналомъ въ 1903 году, почти равно показанному за предыдущій годъ, въ распредѣленіи же больныхъ по отдѣльнымъ формамъ замѣчается большая разница: увеличились заболѣванія брюшнымъ тифомъ (на 749 случаевъ), сыпнымъ (на 267 случаевъ), коклюшемъ (на 1495 случаевъ) и дизентеріей на (965 случаевъ), уменьшились случаи дифтерита (на 86 случаевъ), скарлатины (на 699 случаевъ), натуральной оспы (на 1147 случаевъ) и кори (на 1695 случаевъ).

По отдѣльнымъ уѣздамъ число острозаразныхъ больныхъ въ 1903 г. увеличилось въ Демянскомъ приблизительно на 250 чел. Крестецкомъ на 700 чел., Валдайскомъ на 1400 чел., Боровичскомъ на 450 чел., Устюжнскомъ на 750 чел. и Кирилловскомъ на 150 чел., уменьшилось въ Новгородскомъ на 200, Старорусскомъ на 900 чел., Тихвинскомъ на 900 чел., Череповецкомъ на 600 чел. и Бѣлозерскомъ на 1900 человекъ.

Общая смертность, вычисленная по числу заболѣваній, исходъ которыхъ извѣстенъ, равна 12⁰/₀, тогда какъ въ предшествующемъ году она была 10,3⁰/₀. Усиленіе смертности особенно рѣзко выразилось для нѣкоторыхъ отдѣльныхъ формъ, а именно: для оспы 19,6⁰/₀ (вмѣсто 10,4⁰/₀ въ 1902 году), для скарлатины 20,6⁰/₀ (вмѣсто 18⁰/₀ въ 1902 году и 16,2⁰/₀ въ 1901 году), для дифтерита 28,5⁰/₀ (вмѣсто 20,4⁰/₀ въ 1902 году), для кори 5,0⁰/₀ (вмѣсто 2,5⁰/₀ въ 1902 году), для дизентеріи 11,9⁰/₀ (вмѣсто 2,2⁰/₀ въ 1902 году). Есть основанія полагать, что повышенная смертность для инфекціонныхъ формъ получилаея благодаря ослабленному противодѣйствию со стороны больного организма, вызванному ослабленнымъ, вслѣдствіе сильнаго недорода, питаніемъ.

Въ постоянной организаціи губернскаго земства для борьбы съ эпидеміями измѣненіе произошло лишь въ томъ, что должность 2-го постоянного фельдшера введена еще въ 3-хъ уѣздахъ: Новгородскомъ, Крестецкомъ и Боровичскомъ.

Временныя мѣры выражались въ наймѣ фельдшерскаго персонала и оспопрививателей и въ открытіи временныхъ эпидемическихъ больничекъ и изоляціонныхъ помѣщеній.

Временныя больницы и изоляціонныя помѣщенія открывались: въ Старорусскомъ уѣздѣ — 5, Тихвинскомъ — 1, Устюжнскомъ — 14, Череповецкомъ — 2, Кирилловскомъ — 8 и Бѣлозерскомъ — 3.

Число оспопрививаній въ отчетномъ году меньше предыдущаго года, вслѣдствіе меньшаго числа ревакцинацій, вызываемыхъ обычно оспенными эпидеміями. Въ отчетномъ году заболѣваній натуральной оспой въ 2 раза меньше предшествующаго года.

У ъ з д ы.	Оспа привита.			Примѣчанія.
	Всего.	Съ успѣ- хомъ.	Безъ успѣха.	
Новгородскій	5859	5442	417	1) Въ 72 случ. резуль- татъ прививки неизвѣ- стенъ.
Старорусскій	4341 ¹⁾	3666	603	
Демянскій	3033	2292	741	
Крестецкій	15533 ²⁾	11679	3854	2) Въ томъ числѣ 11758 ревакцинацій.
Валдайскій	5823	4566	1257	
Боровичскій	12515	12515	—	3) Въ 580 случ. резуль- татъ неизвѣстенъ.
Тихвинскій	3315 ³⁾	2228	516	
Устюжнскій	4072	3767	305	
Череповецкій	7723	6705	1018	
Кирилловскій	5300	?	?	
Бѣлозерскій	4355	4341	14	
Итого	71869	—	—	

Въ отчетномъ году особыхъ мѣропріятій потребовала эпидемія цынги развившаяся особенно въ Старорусскомъ уѣздѣ. Были открыты временныя больнички для тяжелыхъ цынготныхъ, и кромѣ того были организованы временные медицинскіе участки и устроены столовыя, при чемъ расходъ на медицинскій персоналъ и лѣкарства отнесенъ былъ на счетъ губернскаго земства и общества Краснаго Креста, содержаніе же столовыхъ исключительно на счетъ Общества Краснаго Креста; въ послѣднихъ продовольствовалось 28 тысячъ человѣкъ, порцій же выдано болѣе милліона.

Расходы губернского земства по народному здоровію были слѣдующіе:

содержаніе санитарнаго бюро при губернской управѣ	3964 р.	45 к.
„ постоянныхъ эпидемическихъ врачей	20477 „	15 „
„ „ „ фельдшеровъ.	7200 „	92 „
„ постоянной больницы въ Новгородѣ	5356 „	30 „

Экстренные расходы по уѣздамъ:

Новгородскому	428 р.	95 к.
Старорусскому	6182 „	16 „
Крестецкому	892 „	71 „
Демянскому	247 „	75 „
Валдайскому	702 „	45 „
Боровичскому	313 „	38 „
Тихвинскому	759 „	16 „
Устюжнскому	3365 „	02 „
Череповецкому	1812 „	12 „
Кирилловскому	2717 „	78 „
Бѣлозерскому	1052 „	05 „

Общіе расходы (покупка противодифтеритной сыворотки, оспеннаго детрита, печатаніе бланковъ вѣдомостей и амбулаторныхъ карточекъ)

	930 р.	26 к.
--	--------	-------

Пособіе на содержаніе эпидемическаго отдѣленія при Новгородской дѣтской больницѣ

	200 „	— „
--	-------	-----

Пособія уѣздамъ на устройство изоляціонныхъ отдѣленій:

Новгородскому уѣздному земству	346 р.	43 к.
Старорусскому „ „	558 „	48 „
Крестецкому „ „	284 „	90 „
Валдайскому „ „	2245 „	02 „
Кирилловскому „ „	200 „	— „

В с е г о . 60237 р. 44 к.

Ветеринарная часть.

Ветеринарный персонал губернии въ 1903 году состоялъ изъ:

- 1-го губернскаго ветеринарнаго инспектора.
- 1-го младшаго ветеринарнаго врача.
- 3-хъ пунктовъ ветеринарныхъ врачей.
- 12-ти земскихъ ветеринарныхъ врачей, изъ которыхъ одинъ врачъ состоитъ при губернской управѣ, завѣдуетъ ветеринарнымъ бюро и бактериологической лабораторіей.
- 2-хъ городскихъ ветеринарныхъ врачей.
- 12-ти ветеринарныхъ земскихъ фельдшеровъ.

Нельзя сказать, конечно, что въ настоящее время населеніе губернии въ достаточной степени обслуживается указаннымъ персоналомъ.

Главная работа по борьбѣ съ эпизоотіями и лѣченіе домашнихъ животныхъ лежитъ преимущественно на 11 уѣздныхъ земскихъ ветеринарныхъ врачахъ и 11-ти же фельдшерахъ, такъ какъ остальной персоналъ имѣетъ спеціальныя назначенія: завѣдываніе бойнями, пунктами, административный надзоръ и т. п. По исчисленіямъ губернской управы на cadaго участковаго врача приходится около 1000 кв. верстъ пространства и 73066 головъ крупнаго рогатаго скота.

Эпизоотіи. Особенное распространеніе имѣла „Сибирская язва“, особенно сильно распространившаяся въ 7 уѣздахъ губернии: въ Череповецкомъ уѣздѣ заболѣло 1232 головы скота, изъ коихъ пало 782 гол., въ Новгородскомъ уѣздѣ заболѣло 470, пало 306, Кирилловскомъ заболѣло 239, пало 176, въ Валдайскомъ заболѣло 59 гол., пало 43 гол., въ Бѣлозерскомъ заболѣло 43 гол., пало 24 гол., въ Боровичскомъ заболѣло 19 гол., пало 15 гол., въ Старорусскомъ заболѣло 11 гол., пало 9 гол. Общая потеря скота отъ эпизоотіи сибирской язвы населеніемъ этихъ уѣздовъ выражается въ суммѣ 1346 павшими при 2062 заболѣваніяхъ этой болѣзней; такимъ образомъ смертность равна 65,3⁰/о.

Для мѣропріятій по прекращенію сибирской язвы, мѣстнымъ губернскимъ начальствомъ, въ началѣ мая мѣсяца былъ командированъ на Тихвинскую водную систему младшій губернской ветеринарный врачъ, а въ концѣ мая мѣсяца Министерствомъ Внутреннихъ Дѣлъ были командированы доцентъ Варшавскаго ветеринарнаго института Евтихіевъ и одинъ студентъ, которые по снабженіи инструкціями, выработанными для ветеринарныхъ врачей, командированныхъ на водные пути для

предупрежденія и прекращенія сибирской язвы въ предѣлахъ Новгородской губерніи, а также правилами для тягопромышленниковъ, коноводовъ, лоцмановъ и пикетныхъ служителей, были по распоряженію губернскаго начальства отправлены для надзора по бечевнику Мариинской системы.

Кромѣ обычныхъ мѣръ борьбы съ этою болѣзью, были примѣняемы сибиреязвенныя прививки. Последняя мѣра предупрежденія возникновенія этой эпизоотіи весьма желательна, но въ ближайшемъ будущемъ не можетъ имѣть особеннаго развитія, вслѣдствіе незначительнаго ветеринарнаго персонала, а также и недостаточной освѣдомленности населенія относительно благопріятныхъ результатовъ ея примѣненія. Между тѣмъ, привитыя предохранительною вакциною сибирской язвы лошади, находясь въ самыхъ очагахъ заразы и передвигаясь изъ одного зараженнаго пункта въ другой, оставались совершенно здоровыми.

Всего въ Новгородской губерніи было сдѣлано въ отчетномъ году прививокъ 4627-ми животнымъ, изъ которыхъ 1478 лошадей и 3149 головъ крупнаго рогатаго скота, при чемъ отъ самой прививки пала всего одна лошадь.

Общія свѣдѣнія о заболѣваемости и смертности домашнихъ животныхъ въ Новгородской губерніи за 1903 годъ отъ эпизоотическихъ болѣзней видны изъ слѣдующей таблицы:

Названіе болѣзней.	Число животныхъ.		
	Заболѣло.	Пало.	Убито.
Сибирская язва	2062	1346	—
Чума свиней	412	355	7
Ящуръ	22	—	—
Сапъ	28	2	25
Инфлюэнца	14	2	—
Злокачественный катарръ головы	38	37	—
Туберкулезъ	13	3	10
Антиномикозъ	7	—	4
Вертячка овецъ	42	42	—
Бѣшенство	212	28	183
Кровавая моча	695	162	—
Эпизоотическій лимфангоитъ	101	7	—
Плевропневмонія	23	5	—
Повальный выкидышъ	26	—	—
Печеночно-глистная болѣзнь	131	76	3
Парши	4	—	—

Названіе болѣзней.	Число животныхъ.		
	Заболѣло.	Пало.	Убито.
Стригущій лишай	287	—	2
Чесотка	770	14	1
Мыть	487	13	—
Итого	5374	2092	235

По уѣздамъ эти цифры распредѣлялись:

Названія уѣздовъ.	Количество заболѣвшихъ, павшихъ и убитыхъ отъ эпизоотич. болѣзней домашнихъ животныхъ.																	
	Лошадей.			Крупн. рогат. скота.			Овецъ.			Собакаъ.			Свиней.			Всего.		
	Заболѣло.	Пало.	Убито.	Заболѣло.	Пало.	Убито.	Заболѣло.	Пало.	Убито.	Заболѣло.	Пало.	Убито.	Заболѣло.	Пало.	Убито.	Заболѣло.	Пало.	Убито.
Новгородскій	498	221	7	205	104	2	15	15	—	58	8	50	33	33	—	809	381	59
Старорусскій	471	13	—	91	19	—	42	42	—	4	1	3	380	313	7	988	388	10
Боровичскій	133	8	3	102	34	3	62	9	—	7	—	7	—	—	—	304	51	13
Бѣлозерскій	270	25	2	80	5	—	5	3	—	8	—	8	—	—	—	363	33	10
Валдайскій	107	13	1	90	34	1	5	5	—	1	—	1	—	—	—	203	52	3
Демянскій .	187	27	3	286	72	7	—	—	—	1	—	1	—	—	—	474	99	11
Кирилловскій	236	109	—	95	70	2	8	8	—	—	—	—	—	—	—	339	187	2
Крестецкій	123	10	1	59	2	1	—	—	—	—	—	—	—	—	—	182	12	2
Череповецкій	887	583	3	466	210	62	9	9	—	12	1	11	—	—	—	1374	803	76
Тихвинскій	35	5	9	20	2	1	—	—	—	34	1	33	—	—	—	89	8	43
Устюжнскій	55	2	2	83	20	1	110	56	2	1	—	1	—	—	—	249	78	6
Итого	3002	1016	31	1577	572	80	256	147	2	126	11	115	413	346	7	5374	2092	235

Кромѣ борьбы съ заразными болѣзнями домашнихъ животныхъ, какъ губернское, такъ особенно уѣздныя земства, все болѣе и болѣе приходятъ на помощь населенію также и въ дѣлѣ лѣченія этихъ живот-

ныхъ, причемъ ассигновки уѣздныхъ земствъ на ветеринарно-лѣчебную дѣятельность все расширяются; такъ въ настоящемъ году уѣздными земствами нашей губерніи ассигновано на это дѣло болѣе 17400 руб., въ прошломъ 1903 году 15640 руб. съ лишнимъ и въ третьемъ 1902 году—13335 руб. Лѣчебное дѣло особенно за послѣдніе годы начало очень быстро расширяться; изъ приводимыхъ ниже цифръ будетъ ясно на сколько населеніе цѣнитъ эту дѣятельность ветеринарнаго персонала, такъ какъ съ заболѣвшими животными обращались:

въ 1898/9 году	26767	разъ.
„ 1899/900 году	29218	„
„ 1900/1 году	35672	„
„ 1901/2 „	38686	„
„ 1902/3 „	44017	„

Насильственные и случайныя смерти.

(Приложеніе вѣдомость № 19).

Жертвъ насильственной и случайной смерти въ отчетномъ году было 1083 въ томъ числѣ 877 мужчинъ и 206 женщинъ.

Въ частности умерло:

	мужчинъ.	женщинъ.
отъ смертоубійства	104	17
„ самоубійства	39	7
скоропостижно умершіе отъ болѣзни	248	63
„ „ „ пьянства	108	6
отъ неизвѣстныхъ причинъ	58	18
найденныя мертвыя тѣла	43	6
убито громомъ	7	6
задавлено и упало съ высоты	31	6
сгорѣло и убито на пожарахъ	9	5
умерло отъ угара	7	10
замерзло	25	3
утонуло	149	37
умерло отъ другихъ случайностей	49	22
Итого	877	206

Общественное призрѣніе.

Дѣятельность благотворительныхъ учреждений Новгородской губерніи за отчетный 1903 годъ выразилась въ слѣдующихъ цифрахъ:

Наименованіе обществъ и учреждений.	Названіе городовъ и уѣздовъ.	Годъ основанія.	Капиталъ обезпеченія.		Расходъ въ 1903 году.		Число призрѣ- ваемыхъ.	
							МУЖ.	ЖЕН.
Домъ трудолюбія	г. Новгородъ.	1895	—	—	2700	48	—	—
Ночлежный пріютъ			—	—	1534	20	—	—
Дешевая столовая			—	—	—	—	—	—
Родильный пріютъ	Тоже.	1897	—	—	2178	—	—	342
Покровский пріютъ	Тоже.	1871	10000	—	2223	—	—	52
Новгородская Екатерининская Община Краснаго Креста .	Тоже.	1873	—	—	3500	—	—	—
Николаевскій дѣтскій пріютъ .	Тоже.	1860	—	—	4155	03	24	53
Знаменская богадѣльня	Тоже.	1710	—	—	1723	22	—	41
Пристанище для малолѣтнихъ дѣтей Самарскаго купца П. С. Аржанова	Тоже.	1897	—	—	5000	—	145	—
Дневное пристанище Новго- родскаго общества „Ясли“ .	Тоже.	1895	—	—	1600	—	20	200
Пристанище для малолѣтнихъ Новгородскаго городского Общественнаго Управленія .	Тоже.	1871	—	—	3950	—	43	35
Гаврило-Таировское заведеніе Новгородскаго городского Общественнаго Управленія .	Тоже.	1858	—	—	5711	39	—	58
Новгородская городская бога- дѣльня и Петровское сирот- ское отдѣленіе Новгородскаго городскаго Общественнаго Управленія	Тоже.	1827	—	—	8852	86	44	42
Струпинская богадѣльня Графа Строганова, находящаяся въ вѣдѣніи свящ. села Струпина.	Новгородскій у.	1885	—	—	450	—	9	—

Наименованіе обществъ и учрежденій.	Названіе горо- довъ и уѣздовъ.	Годъ осно- ванія.	Капиталъ обезпеченія.		Расходъ въ 1903 году.		Число призрѣ- ваемыхъ.	
							МУЖ.	ЖЕН.
Любанское общество попеченія о бѣдныхъ	Новгородскій у.	1900	—	—	6406	97	210	
Городская богадѣльня. Содер- жится на городскія средства и помѣщается въ городскомъ зданіи	Старая Русса.	1824	—	—	7700	—	30	49
Городской ремесленный пріютъ. Содержится на городскія сред- ства и помѣщается въ город- скихъ зданіяхъ	Тоже.	1866	—	—	1959	—	17	—
Общество вспомошествованія нуждающимся учащимся въ городскомъ училищѣ	Тоже.	1902	—	—	177	85	77	—
Городской сиропитательный домъ. Содержится на город- скія средства и помѣщается въ городскомъ зданіи	Тоже.	1826	—	—	2574	—	21	30
Богадѣльня Демянскаго попе- чительнаго о бѣдныхъ Обще- ства	г. Демянскъ.	1876	7462	—	1177	96	3	18
Богадѣльня Демянскаго цер- ковно-приходскаго попечи- тельства	Тоже.	1894	—	—	85	67	—	7
Пріютъ для престарѣлыхъ и малолѣтнихъ сиротъ крестъ- янъ, учрежденный въ память Императора Александра III.	Демянскій уѣздъ	1894		Основ. кр. вол: Велил. Моисеев. и Млвотицк.	—	—	8	14
Богадѣльня церковно-приход- скаго попечительства, при Крестецкомъ Екатеринин- скомъ соборѣ	г. Крестцы.	1871	1300	—	633	—	5	9
Дѣтскій пріютъ	Тоже.	1902	—	—	303	72	—	6
Городское общество попеченія о бѣдныхъ	п. Малая Вишера	1900	—	—	23	—	2	2
Общество вспомошествованія недостаточнымъ учащимся въ Маловишерскомъ 3-хъ классномъ городскомъ и 2-хъ классномъ Александровскомъ женскомъ училищахъ	Тоже.	1898	—	—	311	49	8	12

Наименованіе обществъ и учрежденій.	Названіе горо- довъ и уѣздовъ.	Годъ осно- ванія.	Капиталъ обеспеченія.	Расходъ въ 1903 году.	Число призрѣ- ваемыхъ.		
					МУЖ.	ЖЕН.	
Городская богадѣльня	п. Малая Вишера	1902	—	—	1032 40	5	9
Сиротскій пріютъ Новгород- скаго губернскаго земства. Григорово Новгородскаго уѣзда	Новгородскій у.	—	—	—	6954 50	—	28
Язвицкая церковно - приход- ская богадѣльня	Крестецкій у.	1896	—	—	300 —	1	2
Новопокровская богадѣльня имени Ольги Петровны Бо- бриковой	Тоже.	1897	—	—	1200 —	3	3
Валдайское Уѣздное Попечи- тельство дѣтскихъ пріютовъ вѣдомства учрежденій Импе- ратрицы Маріи	г. Валдай.	1900	—	—	— —	—	—
Правленіе Общества вспомо- ществованія недостаточнымъ учащимся городскихъ учи- лищъ г. Валдая	Тоже.	1880	—	—	108 46	15	15
Безплатное училище имени В. П. Острогорскаго	Тоже.	1896	—	—	950 —	33	15
Валдайская городская Обще- ственная богадѣльня	Тоже.	1830	—	—	525 28	3	14
Братство святителя Тихона Задонскаго Чудотворца	Валдайскій у. въ с. Короцкѣ.	1892	—	—	1410 12	49	—
Угловская женская богадѣльня	Валдайскій у.	—	—	—	60 —	—	12
Городская Александровская богадѣльня	г. Боровичи.	1880	—	—	2437 52	10	22

Наименованіе обществъ и учрежденій.	Названіе горо- довъ и уѣздовъ.	Годъ осно- ванія.	Капиталъ обезпеченія.	Расходъ въ 1903 году.	Число призрѣ- ваемыхъ.		
					МУЖ.	ЖЕН.	
Благотворительное Общество .	г. Боровичи.	1884	—	—	1828	23	29— 54 д.
Комиссія по призрѣнію бѣд- ныхъ	Тоже.	1895	—	—	60 10	5	7
Опеченская посадская бога- дѣльня	Опеченскій пос.	1901	21800	—	814 1	3	9
Дѣтскій пріютъ А. И. Горемы- киной	С. Бѣлое, Лъзич- ской вол. Боро- вичскаго уѣзда.	1894	—	—	—	8	2
Богадѣльня для престарѣлыхъ (Бароновъ Винекенъ)	Боровичскій у.	1894	—	—	360	5	5
Суворовскій инвалидный домъ.	С. Калинка Ни- кандровской вол. Боровичскаго у.	1879	—	—	—	27	—
Богадѣльня для престарѣлыхъ мужчинъ и женщинъ. Содер- жится на частныя средства г. Дараганъ	Боровичскій у.	1895	—	—	460	1	6
„Ясли“	Тоже.	1902	—	—	300	39	45
Домъ трудолюбія церковно- приходскаго попечительства.	Тоже.	1895	—	—	166	—	9
Богадѣльня для престарѣлыхъ женщинъ. Содержится на средства г-жи Поповой . . .	Тоже.	1897	—	—	575	—	12
Частная больница на 15 кро- ватей на средства братьевъ Зотовыхъ	Тоже.	1883	—	—	3543 99	1278	1486
Городской общественный сиро- питательный домъ	г. Тихвинъ.	1873	—	—	2281 37	35	28
Дѣтскій пріютъ при Тихвин- скомъ женскомъ монастырѣ.	Тоже.	1888	—	—	500	—	16
Богадѣльня и страннопріемный пріютъ при Тихвинскомъ Большомъ монастырѣ для престарѣлыхъ и увѣчныхъ всѣхъ сословіи и пола	богад 1802 прі- ютъ. Тоже.	1895	—	—	1578 43	9	29
					600	5505	3763

Наименованіе обществъ и учрежденій.	Названіе горо- довъ и уѣздовъ.	Годъ осно- ванія.	Капиталъ обеспеченія.	Расходъ въ 1903 году.		Число призрѣ- ваемыхъ.	
						МУЖ.	ЖЕН.
вичесмъ Андриановымъ съ цѣлью вспомошествованія бѣднѣйшимъ жителямъ во- лости	Череповецкій у.	1897	—	—	418 —	48	82
Общество взаимовспомощество- ванія недостаточнымъ уче- никамъ и ученицамъ Кирил- ловскаго городского и при- ходскихъ училищъ	г. Кирилловъ.	1879	—	—	135 73	101	33
Общество вспомошествованія недостаточнымъ учащимся Кирилловской женской про- гимназіи	Тоже.	1898	—	—	128 46	—	21
Общество вспомошествованія недостаточнымъ учащимся Кирилловскаго духовнаго училища	Тоже.	1897	—	—	55 60	18	—
Кирилловская общественная богадѣльня	Тоже.	—	—	—	809 18	4	14
Кирилловская городская зем- ская богадѣльня	Тоже.	1882	—	—	991 40	10	21
Кирилловское Благотворитель- ное общество	Тоже.	1896	—	—	681 59	60	—
Бѣлозерское городское Благо- творительное Общество, без- платная столовая и чайная .	г. Бѣлозерскъ.	1896	2960	—	3856 55	11	16
Общество вспомошествованія недостаточнымъ учащимся въ учебныхъ заведеніяхъ .	Тоже.	1888	2280	—	340 49	60	91
Общество вспомошествованія недостаточнымъ учащимся въ духовномъ училищѣ г. Бѣлозерска	Тоже.	1885	—	—	160 88	16	—

Народное просвѣщеніе.

(Приложеніе — вѣдомость № 21).

Всѣхъ учебныхъ заведеній въ 1903 году въ Новгородской губерніи было 1694 съ 83701 учащимся, изъ которыхъ 57252 мальчика и 26449 дѣвочекъ.

По степени научнаго ценза учебныя заведенія могутъ быть раздѣлены на слѣдующія группы:

Среднія учебныя заведенія: одна классическая гимназія въ г. Новгородѣ съ 406 учащимися; два реальныя училища въ г. Новгородѣ съ 240 учащимися и въ г. Череповцѣ съ 229 учащимися; три женскія гимназіи: въ г. Новгородѣ съ 552 ученицамъ, въ г. Череповцѣ съ 309 ученицамъ, въ г. Устюжнѣ съ 221 ученицей. Всего такимъ образомъ 6 учебныхъ заведеній съ 1957 учащимся обоего пола. Содержаніе этихъ учебныхъ заведеній обошлось въ 182335 руб. 73 коп., что составитъ въ среднемъ по 93,2 руб. на человѣка. Въ частности же содержаніе учащихся обошлось въ классической гимназіи въ 164 р., въ реальныхъ училищахъ по 136 р. и женскихъ гимназіяхъ по 48 р. на человѣка.

Спеціальныя учебныя заведенія. Двѣ учительскія семинаріи въ г.г. Новгородѣ — 97 учениковъ, Череповцѣ — 71 ученикъ. Александровское техническое училище въ г. Череповцѣ съ 404 учащимися. Бологовское техническое желѣзнодорожное училище въ Валдайскомъ уѣздѣ — 95 учениковъ. Три профессиональныя училища: женское въ г. Череповцѣ — 259 учащихся, мужскія въ г. Боровичахъ — 50 учащихся и Череповецкомъ уѣздѣ — 36 учащихся. Двѣ сельско-хозяйственныя школы 1 разряда: Некрасовская — 32 ученика и Григоровская съ 60 учениками.

Всего учебныхъ заведеній этого типа было 9 съ 1104 учащимися обоего пола. На содержаніе ихъ израсходовано 193161 руб. 25 коп. Стоимость воспитанія 1 ученика въ Новгородской учительской семинаріи 266 руб., Череповецкой 306 руб., Александровскомъ техническомъ училищѣ 144 руб., Бологовскомъ 292 руб., профессиональныхъ въ г. Череповцѣ 22 руб., въ г. Боровичахъ 194 руб., въ Череповецкомъ уѣздѣ 106 руб., въ Некрасовской сельско-хозяйственной школѣ 329 руб., въ Григоровской сельско-хозяйственной школѣ 332 руб.

Духовныя учебныя заведенія, — ихъ было 22 съ 1819 учащимися. Въ томъ числѣ Новгородская духовная семинарія съ 427 учащимися,

на воспитаніе которыхъ израсходовано 113254 руб. 49 коп., или 265 руб. на человѣка. Семь духовныхъ училищъ: въ г. г. Новгородѣ съ 151 уч., въ Старой Руссѣ—125 уч., въ Тихвинѣ—56 уч., въ Боровичахъ 85 уч., въ Устюжнѣ—53 уч., въ Кирилловѣ—100 уч. и Бѣлозерскѣ—73 уч. Всего въ этихъ училищахъ было 643 ученика. Расходъ на нихъ выразился въ 106555 р. 30 к., что составитъ по 164 руб. на человѣка. Два женскихъ епархіальныхъ училища Деревяницкое и Державинское въ Новгородскомъ уѣздѣ воспитывали 221 ученицу. Расходъ—27269 руб. 93 коп., или 123 руб. на каждую воспитанницу. Двѣнадцать церковно-приходскихъ второклассныхъ училищъ, имѣющихъ цѣлью готовить учителей для школъ грамоты, съ 528 учащимися, изъ нихъ 426 мальчиковъ и 102 дѣвочки. По уѣздамъ школы эти распредѣлялись: въ Новгородскомъ уѣздѣ было 2 школы съ 83 мальчиками, Старорусскомъ—3 школы съ 77 мальч. и 102 дѣвочками, въ Крестецкомъ—1 съ 35 мальч., въ Боровичскомъ—2 съ 66 мальч., въ Устюжнскомъ—2 съ 72 мальч., Кирилловскомъ—1 съ 38 мальч. и Бѣлозерскомъ—1 съ 55 мальч. Израсходовано на всѣ эти школы 49704 руб. 49 коп., около 93 руб. на cadaго ученика. Общій расходъ по названнымъ заведеніямъ равняется 296784 руб. 21 коп.

Низшія учебныя заведенія. Женскія прогимназіи: въ г. г. Старой Руссѣ—173 ученицы, Боровичахъ—186 ученицъ, Тихвинѣ—140 ученицъ, Кирилловѣ—146 ученицъ и Бѣлозерскѣ—268 ученицъ. Всего 5 прогимназій съ 913 ученицами. Содержаніе этихъ заведеній обошлось въ 25594 руб. 70 коп., что составитъ по 28 рублей на ученицу. Городскихъ училищъ по положенію 1872 года насчитывалось 13 съ 1747 учащимися. Училища эти находились въ г. г. Новгородѣ съ 166 уч., Старой Руссѣ—186 уч., Крестцахъ—95 уч., Демянскѣ—101 уч., Валдаѣ—123 уч., Боровичахъ—129 уч., Тихвинѣ—82 уч., Устюжнѣ—150 уч., Череповцѣ—136 уч., Кирилловѣ—97 уч., Бѣлозерскѣ—123 уч., въ посадѣ Малой Вишерѣ—295 уч. и въ Валдайскомъ уѣздѣ—64 ученика. Израсходовано на содержаніе этихъ училищъ 60863 р. 89 к., или по 36 руб. на cadaго ученика. Всего же на вышеназванныя заведенія израсходовано 86458 руб. 59 коп.

Начальныя школы. Число начальныхъ школъ въ губерніи въ 1903 году достигло 1303, болѣе противъ 1902 года на 83 школы. Въ томъ числѣ: женскихъ двухклассныхъ приходскихъ училищъ 5, городскихъ одноклассныхъ приходскихъ училищъ 27; частныхъ учебныхъ заведеній 3 разряда три; одноклассныхъ народныхъ училищъ

Министерства Народнаго Просвѣщенія 54, двухклассныхъ сельскихъ училищъ того же министерства 44, земскихъ начальныхъ и частныхъ 4 разряда 670; лютеранскихъ 10, С.-Петербургскаго ИМПЕРАТОРСКАГО Воспитательнаго Дома 28, церковно-приходскихъ начальныхъ 646. Сверхъ этого въ губерніи имѣлось 332 школы грамоты.

По уѣздамъ школы эти распредѣлялись такъ:

УѢЗДЫ.	Министерскія		Городскія приходскія и частн. 3 разряда.		Земскія и частныя 4 разряда.		Церковно-приходск.		Императорскаго Воспитат. дома и лютеранск.		Всего
	ШКОЛЬ	0/0 къ общ. числу.	ШКОЛЬ	0/0 къ общ. числу.	ШКОЛЬ	0/0 къ общ. числу.	ШКОЛЬ	0/0 къ общ. числу.	ШКОЛЬ	0/0 къ общ. числу.	
Новгородскій	13	6,5	8	4,1	100	50,8	68	34,5	8	4,1	197
Старорусскій .	9	7,4	2	1,6	44	36,0	67	55,0	—	—	122
Демянскій . .	10	18,8	2	3,8	23	43,4	18	34,0	—	—	53
Крестецкій .	6	6,0	3	3,0	52	52,0	31	31,0	8	8,0	100
Валдайскій . .	18	25,4	2	2,8	17	24,0	24	33,8	10	14,0	71
Боровичскій .	8	6,2	5	3,8	53	40,8	54	41,5	10	7,7	130
Тихвинскій .	7	5,1	2	1,5	87	63,5	41	29,9	—	—	137
Устюжнскій .	5	5,2	2	2,1	56	57,7	34	35,0	—	—	97
Череповецкій	5	2,7	4	2,1	133	71,1	45	24,1	—	—	187
Кирилловскій	7	5,9	2	1,7	61	51,2	49	41,2	—	—	119
Бѣлозерскій .	10	11,1	3	3,3	44	48,9	33	36,7	—	—	90
Итого .	98	7,5	35 ¹⁾	2,7	670 ²⁾	51,4	464	35,6	36	2,8	1303

Изъ приведенной таблицы усматривается, что самыми распространенными въ губерніи школами являются земскія, которыхъ въ отчетномъ году было 51,4⁰/о, за ними слѣдуютъ церковно-приходскія, составлявшія 35,6⁰/о, затѣмъ министерскія—7,5⁰/о, С.-Петербургскаго

¹⁾ Одна школа этого типа находилась въ уѣздѣ.

²⁾ 4 школы находились въ городахъ.

Воспитательнаго дома и лютеранскія—2,8⁰/о и городскія—2,7⁰/о. Такимъ образомъ преобладающими типами школъ являются земскія и церковно-приходскія. Поуѣздное распределение школъ этихъ двухъ типовъ весьма не равномерно. Въ то время какъ въ Старорусскомъ уѣздѣ церковно-приходскихъ школъ 55,0⁰/о, а земскихъ 36,0⁰/о, въ Череповецкомъ уѣздѣ церковно-приходскихъ 24,1⁰/о, а земскихъ 71,1⁰/о. Кромѣ Старорусскаго уѣзда церковно-приходскія школы особенно развиты въ Кирилловскомъ (41,2⁰/о) и Боровичскомъ (41,5⁰/о).

Земскія школы преобладали въ уѣздахъ: Череповецкомъ (71,1⁰/о), Тихвинскомъ (63,5⁰/о), Устюжнскомъ (57,7⁰/о), Крестецкомъ (56,5⁰/о), Кирилловскомъ (51,2⁰/о) и Новгородскомъ (50,8⁰/о).

Министерскія школы особенно развиты въ Валдайскомъ уѣздѣ (25,4⁰/о), гдѣ онѣ занимаютъ по численности второе мѣсто, затѣмъ въ Демянскомъ уѣздѣ ихъ насчитывалось 18,8⁰/о, въ Бѣлозерскомъ—11,1⁰/о, въ остальныхъ же уѣздахъ онѣ не достигали 7⁰/о.

Сравнительно съ предыдущимъ годомъ общее число школъ увеличилось на 53, по уѣздамъ эти цифры распределяются слѣдующимъ образомъ:

ШКОЛЫ.	Министерскія.	Городскія приходск. и частн. 3 разр.	Земскія и частныя 4 разряда.	Церковно-приходскія.	Спб. Восп. дома и лютеранскія.	Всего.
	+ болѣе.		— менѣе.			
УѢЗДЫ.						
Новгородскій	+ 2	+ 1	+ 4	+ 3	—	+ 10
Старорусскій	+ 2	—	+ 2	— 1	—	+ 3
Демянскій	+ 1	+ 1	—	+ 1	—	+ 3
Крестецкій	—	+ 1	+ 1	+ 2	—	+ 4
Валдайскій	—	—	—	+ 3	+ 2	+ 5
Боровичскій	+ 1	—	+ 3	— 2	— 1	+ 1
Тихвинскій	+ 1	—	+ 6	+ 3	—	+ 10
Устюжнскій	+ 1	—	— 3	+ 1	—	— 1
Череповецкій	+ 1	—	+ 11	—	—	+ 12
Кирилловскій	—	—	+ 3	—	—	+ 3
Бѣлозерскій	—	+ 1	+ 2	—	—	+ 3
Итого	+ 9	+ 4	+ 29	+ 10	+ 1	+ 53

Общее число учащихся во всѣхъ начальныхъ школахъ равнялось 67528 человекъ обоого пола, изъ которыхъ 3215 человекъ получали образование въ городскихъ школахъ, а остальные въ уѣздныхъ.

Сопоставляя цифры учащихся съ общимъ числомъ дѣтей школьнаго возраста (7⁰/о), получимъ слѣдующую таблицу, указывающую на степень доступности школъ для населенія городовъ и посадовъ губерніи:

ГОРОДА И ПОСАДЫ.	Число жителей.	Дѣтей школьнаго возраста (7 ⁰ /о).	Число учащихся въ начальныхъ школахъ.	Остается безъ обученія.
Новгородъ	27383	1916	773	1143
Старая Русса	16703	1169	268	901
Демянскъ	1837	128	193	+ 65
Крестцы	2957	206	81	125
Валдай	6173	432	124	308
Боровичи	13156	920	210	710
Тихвинъ	6546	458	273	185
Устюжна	7395	517	231	286
Череповецъ	7363	515	209	306
Кирилловъ	4493	314	253	61
Бѣлозерскъ	5102	357	183	174
Пос. Малая Вишера	7833	548	264	284
„ Крохино	1271	88	93	+ 5
„ Опеченскій	1574	110	60	50
Итого	109786	7678	3215	4463

Общая цифра остающихся безъ обученія въ городахъ и посадахъ губерніи составляетъ почти $\frac{2}{3}$ общаго числа дѣтей школьнаго возраста:

Несмотря на то, что значительное число городскихъ жителей обходится безъ услугъ начальной школы, все-же надо признать, что число

ихъ далеко не отвѣчаетъ потребностямъ времени. Лишь въ Демянскѣ и посадѣ Крохинѣ замѣчается нѣкоторый перевѣсъ въ учащихся надъ дѣтьми школьнаго возраста, который очевидно дали уже территории уѣздовъ. Кромѣ того школы эти въ большинствѣ случаевъ переполнены, такъ какъ въ среднемъ по губерніи на городскую школу приходится по 84 человѣка, вмѣсто нормальныхъ 60 человѣкъ.

Расходъ на эти учебныя заведенія производился городскими общественными управленіями, земствами и частными лицами и достигъ 43906 руб. 78 коп., что составитъ по 1156 руб. на школу, или 14 руб. на каждаго ученика.

Въ уѣздахъ всѣхъ начальныхъ школъ насчитывалось 1265, изъ которыхъ земскихъ было 666 (52,6%), церковно-приходскихъ 464 (37,6%), министерскихъ 99 (6,9%), С.-Петербургскаго воспитательнаго дома 26 (2,0%), лютеранскихъ 10 (0,8%) и частныхъ 1 (0,08%). Во всѣхъ этихъ школахъ получало начальное образованіе 44497 мальчиковъ и 19816 дѣвочекъ, а всего 64313 дѣтей.

По уѣздамъ и типамъ школъ учащіеся распредѣлялись:

ШКОЛЫ.	УѢЗДЫ.										
	Земскія школы.	% къ общему числу учащихся.	Церковно-приходскія.	% къ общему числу учащихся.	Министерскія.	% къ общему числу учащихся.	Лютеранскія.	% къ общему числу учащихся.	Воспитательнаго дома.	% къ общему числу учащихся.	Всего.
Новгородскій . . .	4351	48,0	2888	31,8	1353	14,9	485	5,3	—	—	9077
Старорусскій . . .	2812	39,0	3382	47,0	1014	14,0	—	—	—	—	7208
Демянскій . . .	1373	50,0	577	21,0	797	29,0	—	—	—	—	2747
Крестецкій . . .	2745	56,8	1371	28,3	512	10,6	46	1,0	161	3,3	4835
Валдайскій . . .	723	16,0	1954	44,0	1499	33,7	—	—	278	6,3	4454
Боровичскій . . .	3371	53,7	1954	31,2	719	11,5	—	—	226	3,6	6270
Тихвинскій . . .	2873	57,8	1570	31,2	526	11,0	—	—	—	—	4969
Устюжнскій . . .	2977	61,4	1339	27,7	527	10,9	—	—	—	—	4843
Череповецкій . . .	6470	68,7	2259	24,0	686*)	7,3	—	—	—	—	9415
Кирилловскій . . .	3241	55,9	1693	29,2	863	14,9	—	—	—	—	5797
Бѣлозерскій . . .	2303	42,0	1164	24,8	1231	26,2	—	—	—	—	4698
Итого . . .	33239	51,7	20151	31,4	9727	15,1	531	0,8	665	1,0	64313

*) Въ томъ числѣ показаны 95 дѣтей, учащихся въ частной школѣ 3 разряда:

Изъ приведенной таблицы видно, что болѣе половины всѣхъ учащихся дѣтей губерніи получаетъ образованіе въ земскихъ школахъ, за симъ въ церковно-приходскихъ училищахъ 31,4⁰/о и въ министерскихъ 15,1⁰/о.

На содержаніе всѣхъ этихъ учебныхъ заведеній израсходовано 621985 руб. 47 коп., въ томъ числѣ: на земскія школы 317635 р. 42 коп., церковно-приходскія 156825 руб. 72 коп. министерскія 133360 руб. 19 к., С.-Петербургскаго воспитательнаго дома 10857 р. 44 к. и лютеранскія 3306 руб. 70 коп.

Содержаніе министерскихъ школь стоило: двухклассной — 2899 руб. 50 коп., ученика 19 руб. 80 коп.; одноклассной — 898 руб., ученика 12 руб. 20 коп.; земской школы обошлось въ 477 руб., а каждого ученика этой школы въ 9 руб. 55 к.; церковно-приходской въ 338 руб., а ученика въ 7 руб. 75 коп.; лютеранской въ 330 руб., ученика въ 6 руб. 20 коп. и С.-Петербургскаго воспитательнаго дома 319 руб., ученика въ 17 руб.

Несмотря на ежегодное открытіе новыхъ народныхъ школь двери послѣдней для многихъ дѣтей остаются закрытыми. Въ чемъ можно убѣдиться изъ слѣдующей таблицы:

У Ѣ З Д Ы.	Число жителей.	Дѣтей 3-хъ школьныхъ возрастовъ.	Число учащихся.	Остающихся безъ обученія.
Новгородскій	165248	11569	9077	2492
Старорусскій	215181	15058	7208	7850
Демянскій	86409	6049	2747	3302
Крестецкій	94379	6607	4835	1772
Валдайскій	104215	7295	4454	2841
Боровичскій	155156	10861	6270	4591
Тихвинскій	105255	7368	4969	2399
Устюжнскій	105337	7374	4843	2531
Череповецкій	165579	11591	9415	2176
Кирилловскій	130683	9148	5797	3351
Вѣлозерскій	88500	6195	4698	1497
Всего	1415942	99115	64313	34802

Такимъ образомъ 35,1⁰/о дѣтей остается безъ обученія. Особенно много растеть безграмотныхъ дѣвочекъ.

Въ отчетномъ году дѣти, учащіяся въ школахъ, распредѣлялись такъ:

Категоріи школь.	Мальчиковъ.		Дѣвочекъ.		В с е г о.
	Число учащихся.	о/о къ об- щему числу учащихся.	Число учащихся.	о/о къ об- щему числу учащихся.	
Земскія	23388	70,3	9851	29,7	33239
Церковно-приходскія . .	13265	66,0	6886	34,0	20151
Лютеранскія	283	53,3	248	42,7	531
СПБ. воспитательнаго дома	370	55,6	295	44,4	665
Министерскія	7191	74,0	2536	36,0	9727
Всего	44497	69,2	19816	30,8	64313

Въ заключеніе остается сказать, что въ существовавшихъ 332 школахъ грамоты училось 5966 мальчиковъ и 2626 дѣвочекъ. Число школь этого типа годъ отъ году уменьшается, что объясняется какъ недостаточностью знаній, даваемыхъ ими, такъ и нежеланіемъ населенія въ виду этого нести особые расходы по ихъ содержанію.

Внѣшняя обстановка существовавшихъ школь оставляетъ желать многого, такъ какъ только 681 школа имѣетъ спеціальныя зданія. Въ о/о/о отношеніи эти цифры распредѣляются такъ:

Ш К О Л Ы.	Спеціальныя помѣщенія.	Неспеціаль- ныя помѣщенія.
Министерскія	81 ⁰ / ₀	19 ⁰ / ₀
Земскія	48 ⁰ / ₀	52 ⁰ / ₀
Частныя	42 ⁰ / ₀	58 ⁰ / ₀
Церковно-приходскія	72 ⁰ / ₀	28 ⁰ / ₀

Изъ этой таблицы видно, что значительнымъ количествомъ специальныхъ помѣщеній обладаютъ министерскія школы, затѣмъ — церковно-приходскія, частныя же и земскія имѣютъ почти на половину какъ специальныхъ, такъ и неспециальныхъ школьныхъ помѣщеній.

Для большей доступности школъ дѣтямъ селеній, далеко отстоящихъ отъ школъ, при послѣднихъ устраиваются ночлежные пріюты. Въ отчетномъ году ихъ было:

У ъ з д ы.	При зем-скихъ школахъ.	При министерскихъ школахъ.	При частныхъ школахъ.	При церк.-приходск. школахъ.	Всего.
Новгородскій	3	2	—	2	7
Старорусскій	2	2	—	2	6
Демянскій	5	8	—	—	13
Крестецкій	2	2	1	2	7
Валдайскій	—	11	1	—	12
Боровичскій	17	6	—	19	42
Тихвинскій	10	5	—	2	17
Устюжнскій	17	2	—	1	20
Череповецкій	8	1	—	—	9
Кирилловскій	9	4	2	2	17
Бѣлозерскій	6	8	—	1	15
Итого	79	51	4	31	165

При нѣкоторыхъ изъ этихъ пріютахъ дѣти получали горячую пищу. Въ большинствѣ же школъ нѣтъ не только такихъ дѣтскихъ пріютовъ, но даже сколько нибудь удобнаго помѣщенія для учителя. Вообще матеріальная обеспеченность послѣдняго не изъ завидныхъ.

По получаемому содержанию учащие, о коихъ имѣются свѣдѣнія, распределяются слѣдующимъ образомъ:

ШКОЛЫ.	Менѣе 240 руб.	240 руб. и болѣе.	Среднее содержаніе.
Въ министерскихъ	19	164	337,6
» земскихъ	214	496	238,7
» частныхъ	4	24	341,1
» церковно-приходскихъ	280	127	187,1
Всего	517	811	238,7

Изъ этой таблицы видно, что въ лучшихъ условіяхъ содержанія находятся учителя частныхъ школъ, далѣе идутъ министерскія, потомъ земскія и на послѣднемъ мѣстѣ стоятъ учителя церковно-приходскихъ школъ. Не мудрено поэтому, что колебаніе $\%$ достаточно подготовлен-ныхъ учащихся за послѣдніе 6 лѣтъ неуклонно падаетъ, что можно видѣть изъ слѣдующихъ сопоставленій:

1897—98 г.	1898—99 г.	1899—1900 г.	1900—1901 г.	1901—1902 г.	1902—1903 г.
53 $\%$	50 $\%$	43 $\%$	44 $\%$	43 $\%$	42 $\%$

Образовательный цензъ 1362 учащихъ, о которыхъ имѣются свѣдѣнія, былъ слѣдующій:

КАТЕГОРИИ ШКОЛЬ.	Учителя и помощники.						Учительницы и помощницы.						
	Учительской семинаріи.	Духовной семинаріи.	Друг. среднихъ учебн. заведеній.	Неоконч. средн. учебн. завед.	Низш. учебныхъ заведеній.	Свид. на зван. учит. и дом. об.	Учительской школы.	Гимназии и института.	Неоконч. средн. учебн. завед.	Прогимназіи.	Еперхіальн.	Низш. учебныхъ заведеній.	Свидѣт. на зван. учит. и дом. об.
Министерскія	114	6	—	1	4	6	10	6	5	20	5	3	3
Земскія	223	15	1	3	64	20	8	84	3	141	130	6	12
Частныя	7	2	—	—	6	1	1	4	3	2	—	1	1
Церковно-приходскія	32	41	—	14	76	10	3	10	2	58	123	31	7
В с е г о	376	64	1	18	150	37	22	104	13	221	258	41	23

Для удовлетворенія духовныхъ потребностей населенія въ губерніи существовало 276 народныхъ библіотекъ. Изъ этого числа имѣются свѣдѣнія о 195 библіотекахъ, въ которыхъ насчитывалось 33899 читателей, взявшихъ для чтенія 196709 книгъ. На содержаніе этихъ библіотекъ израсходовано 11158 рублей.

Кромѣ этого устраивались народныя чтенія. Завѣдываніе послѣдними сосредоточено въ губернской управѣ, но нѣкоторыя изъ уѣздныхъ земствъ за послѣднее время приступаютъ къ самостоятельному веденію этого дѣла. Всего израсходовано на чтенія земствомъ 1474 руб. 99 коп. Число посѣтителей достигло 109178 человѣкъ.

Кромѣ земства, народныя чтенія устраивались духовенствомъ при церковно-приходскихъ школахъ. Чтеній этихъ сдѣлано было 558.

Вѣдомость о посѣвѣ и урожаѣ хлѣбовъ
ВЪ НОВГОРОДСКОЙ ГУБЕРНІИ
за 1903 годъ.

У ъ з д ы.	П О С Ъ Я Н О П У						Д О В Ъ.		С Н Я Т О П У Д О В Ъ.							
	Озимой пшеницы.	Р ж и.	Яровой пшеницы.	О в а.	Ячменя.	Гречихи.	Остальн. яровыхъ хлѣбовъ.	Картофе- ля.	Озимой пшеницы.	Р ж и.	Яровой пшеницы.	О в а.	Ячменя.	Гречихи.	Остальн. яровыхъ хлѣбовъ.	Картофе- ля.
Новгородскій.																
На земляхъ владѣльческихъ	114	41178	310	60147	2112	390	415	50471	354	189581	1903	250342	12782	2080	2514	311693
» » крестьянскихъ обществъ	—	202466	640	42118	23197	120	6357	313732	—	640771	3840	153930	129948	840	22764	1815559
И т о г о	114	243644	950	102265	25309	510	6772	364203	354	830352	5743	404272	142730	2920	25278	2127252
Старорусскій.																
На земляхъ владѣльческихъ	—	22454	37	34634	1793	10	410	14267	—	44675	203	128779	10008	84	2176	96724
» » крестьянскихъ обществъ	20	460721	—	964913	68508	78	9441	147854	40	536716	—	3780840	274724	600	39803	900718
И т о г о	20	483175	37	999547	70301	88	9851	162121	40	581391	203	3909619	284732	684	41979	997442
Крестецкій.																
На земляхъ владѣльческихъ	—	15820	19	28977	713	68	96	28142	—	48603	57	96728	5273	452	649	159474
» » крестьянскихъ обществъ	—	152218	—	308475	9398	378	555	206144	—	447700	—	837791	45824	2408	3375	1192963
И т о г о	—	168038	19	337452	10111	446	651	234286	—	496303	57	934519	51097	2860	4024	1352437
Демянскій.																
На земляхъ владѣльческихъ	166	21672	371	47948	1825	185	763	11671	529	49364	1950	153940	10275	686	4433	83092
» » крестьянскихъ обществъ	—	188883	113	304358	18581	468	2672	220454	—	233565	554	821948	103711	1638	12158	1202096
И т о г о	166	210555	484	352306	20406	653	3435	232125	529	282929	2504	975888	113986	2324	16591	1285188

У ъ з д ы.	П О С Ъ Я Н О П У					
	Озимой пшеницы	Р ж и.	Яровой пшеницы.	О в с а.	Ячменя.	Гречихи.
Валдайскій.						
На земляхъ владѣльческихъ	39	20664	196	43611	4284	1908
» » крестьянскихъ обществъ	—	164928	690	213005	26328	8168
И т о г о	39	185592	886	256616	30612	10076
Боровичскій.						
На земляхъ владѣльческихъ	—	50187	243	134282	4550	900
» » крестьянскихъ обществъ	—	218353	518	383031	19826	1614
И т о г о	—	268540	761	517313	24376	2514
Тихвинскій.						
На земляхъ владѣльческихъ	30	27679	139	47415	2762	99
» » крестьянскихъ обществъ	—	126981	644	195167	15887	246
И т о г о	30	154660	783	242582	18649	345
Устюжнскій.						
На земляхъ владѣльческихъ	—	36241	196	76598	5048	622
» » крестьянскихъ обществъ	3087	154185	—	261415	21948	1231
И т о г о	3087	190426	196	338013	26996	1853

Д О В Ъ.	С Н Я Т О П У Д О В Ъ.									
	Остальн. яровыхъ хлѣбовъ.	Картофе- ля.	Озимой пшеницы.	Р ж и.	Яровой пшеницы.	О в с а.	Ячменя.	Гречихи.	Остальн. яровыхъ хлѣбовъ.	Картофе- ля.
306	25314	115	66814	1081	146608	23307	10600	1782	146955	
2228	216839	—	337106	3864	534716	138222	32670	13741	1059387	
2534	242153	115	403920	4945	681324	161529	43270	15523	1206342	
824	26965	—	244315	1501	484907	27975	9144	5696	165825	
8139	212496	—	574096	2214	922647	121542	12105	37723	1046864	
8963	239461	—	818411	3715	1407554	149517	21249	43419	1212689	
381	26823	149	141505	687	163317	23324	590	2343	161519	
1005	215917	—	402107	2730	645169	94427	1390	6008	985292	
1386	242740	149	543612	3417	808486	117751	1980	8351	1146811	
858	24594	—	211337	627	280214	42323	4886	4775	148719	
513	127920	13034	697336	—	830078	134992	10742	3245	826128	
1371	152514	13034	908673	627	1110292	177315	15128	8020	974847	

У ъ з д ы.	П О С ъ Я Н О П У						Д О В ъ.		С Н Я Т О П У Д О В ъ.							
	Озимой пшеницы.	Р ж и.	Яровой пшеницы.	О в с а.	Ячменя.	Гречихи.	Остальн. яровыхъ хлѣбовъ.	Картофе- ля.	Озимой пшеницы.	Р ж и.	Яровой пшеницы.	О в с а.	Ячменя.	Гречихи.	Остальн. яровыхъ хлѣбовъ.	Картофе- ля.
Череповецкій.																
На земляхъ владѣльческихъ	10	46892	744	73338	949	37	723	16846	50	300213	5680	301226	7762	266	5524	108316
» » крестьянскихъ обществъ	—	179871	1710	405366	27752	—	1088	219880	—	854870	11394	1335629	188975	—	5741	1336667
И т о г о	10	226763	2454	478704	28701	37	1811	236726	50	1155083	17074	1636855	196737	266	11265	1444983
Кирилловскій.																
На земляхъ владѣльческихъ	—	11979	1080	25110	1802	—	618	13477	—	62690	6759	103073	11612	—	5204	73849
» » крестьянскихъ обществъ	—	198677	17056	258230	37191	—	4479	149653	—	801639	78847	1009658	194069	—	25821	690958
И т о г о	—	210656	18136	283340	38993	—	5097	163130	—	864329	85606	1112731	205681	—	31025	764807
Бѣлозерскій.																
На земляхъ владѣльческихъ	—	23838	544	40940	4905	84	311	13803	—	121486	3853	153792	40188	676	2448	80384
» » крестьянскихъ обществъ	—	100573	4171	191876	18814	1051	1040	143427	—	313693	21116	684797	119964	7468	8125	727879
И т о г о	—	124411	4715	232816	23719	1135	1351	157230	—	435179	24969	838589	160152	8144	10573	808263
На земляхъ владѣльческихъ	359	318604	3879	613000	30743	4303	5705	252373	1197	1480583	24301	2262926	214829	28964	37544	1536550
» » крестьянскихъ обществъ	3107	2147856	25542	3527954	287430	13354	37517	2174316	13074	5839599	124559	11557203	1546398	69861	178504	11784511
Всего по губернии	3466	2466460	29421	4140954	318173	17657	43222	2426689	14271	7320182	148860	13820129	1761227	98825	216048	13321061
Въ 1902 году	1082	2746777	24122	4092296	215158	1841	382	2886792	3928	11060027	59039	11940100	921447	72813	1395	7574197

№ по порядку.	У ъ з д ы.	Оставалось къ 1903 г.				П о с т у п и л о.				В ы д а н о.				Осталось къ 1904 г.			
		Озимой.	Яровой.	Капиталовъ.		Озимой.	Яровой.	Капит.		Озимой.	Яровой.	Капит.		Озимой.	Яровой.	Капит.	
				пуды.	пуды.			руб.	коп.			пуды.	пуды.			руб.	к.
1	Новгородскій	57385	65664	229525	36	7097,32	7808,11	28521	21	35016,12	71204,17	179659	02	29466,20	72542,34	78387	55
2	Старорусскій	13447	7306	700653	20	409	5889	16837	67	13666	8101	656229	94	190	5094	61260	93
3	Крестецкій	4302	3501	253095	54	1908	4066	7699	80	—	3501	76232	07	6210	4066	184563	27
4	Демянскій	14735	30528	35810	53	842	18393	2601	02	9099	22051,5	913	52	6478	26869,35	37498	03
5	Валдайскій	67461	44332	32850	25	705	33154	2970	13	31270	33639	276	48	36896	43847	35543	90
6	Боровичскій	101676	129194	12857	86	5359,33	76081,6	6699	56	26845,38	103891,8	3352	07	80189,35	101383,38	16205	35
7	Тихвинскій	21515	15616	83106	02	1149,10	3145,16	5393	16	4444,7	5274,20	5595	81	18220,3	13486,36	82903	37
8	Устюжнскій	103399	59673	8668	63	25647,26	31842,36	10162	91	22302,21	43083,9	—	—	106744,5	48432,27	18831	54
9	Череповецкій	9612	4046	94235	96	1370,7	12425,12	951	43	—	—	47474	33	10982,17	16471,12	47713	06
10	Кирилловскій	48508	43536	34	05	19302,20	44036,28	242	72	34240,33	23862,36	16	18	33569,27	63709,32	260	59
11	Бѣлозерскій	15895	19607	22332	23	680,22	17592,8	5211	86	15459,25	19215	520	41	1115,37	17984,8	27023	68
	Итого	457935	423003	1473169	63	64472	324708,37	37291	47	192344,16	333823,15	970269	83	330062,24	413888,22	590191	27

Примѣчаніе. Цифры обозначенныя мелкимъ шрифтомъ означаютъ фунты.

Названія фабрикъ и заводовъ.	Городъ Новгородъ.				Уѣздъ Новгородскій				Гор. Старая Русса.				Уѣздъ Демянскій.				Городъ Крестцы.						
	Число фабрикъ.		Число мастеровъ и рабочихъ.	Валовая сумма произ-водства въ рубляхъ.	Число фабрикъ.		Число мастеровъ и рабочихъ.	Валовая сумма произ-водства въ рубляхъ.	Число фабрикъ.		Число мастеровъ и рабочихъ.	Валовая сумма произ-водства въ рубляхъ.	Число фабрикъ.		Число мастеровъ и рабочихъ.	Валовая сумма произ-водства въ рубляхъ.	Число фабрикъ.		Число мастеровъ и рабочихъ.	Валовая сумма произ-водства въ рубляхъ.			
	Съ паровыми двигателями.	Безъ паровыхъ двигателей.			Съ паровыми двигателями.	Безъ паровыхъ двигателей.			Съ пар. двигат.	Безъ паровыхъ двигателей.			Съ паровыми двигателями.	Безъ паровыхъ двигателей.			Съ паровыми двигателями.	Безъ паровыхъ двигателей.					
Бочечные	—	—	—	—	—	—	—	—	—	—	—	—	—	—	—	—	—	—	—	—			
Крахмальные	—	—	—	—	—	—	—	—	—	—	—	—	—	—	—	—	—	—	—	—			
Экипажные	—	—	—	—	—	—	—	—	—	—	—	—	—	—	—	—	—	—	—	—			
Красильные	—	—	—	—	—	—	—	10	10	200	—	—	—	—	—	—	—	—	—	—			
Кузницъ	—	—	—	—	—	—	—	—	—	—	—	—	—	—	—	—	—	—	—	—			
III. Обдѣлывающіе ископаемые продукты.																							
Желѣзо-дѣлательные	—	—	—	—	—	—	—	259	293	7100	—	29	47	22300	—	—	—	—	—	—			
Желѣзно-рѣзные	—	—	—	—	—	—	—	—	—	—	—	—	—	—	—	—	—	—	—	—			
Колокольные	—	—	—	—	—	—	—	—	—	—	—	—	—	—	—	—	—	—	—	—			
Фаянсовыхъ и фарфоровыхъ издѣлій	—	—	—	—	2	2	2018	5953	—	—	—	—	—	—	—	—	—	—	—	—			
Гончарные	—	—	—	—	3	3	79	121	—	—	—	—	—	—	—	—	—	—	—	—			
Кирпичные	—	3	128	19858	—	11	106	2590	8	124	9460	—	1	17	24150	—	—	—	—	—			
Стекольные	—	—	—	—	1	—	67	500	—	—	—	—	—	—	—	—	—	—	—	—			
Известковые	—	—	—	—	—	—	—	—	4	15	8000	—	—	—	—	—	—	—	—	—			
Огнеупорныхъ издѣлій	—	—	—	—	—	—	—	—	—	—	—	—	—	—	—	—	—	—	—	—			
Стек. хруст. ламп. бут.	—	—	—	—	1	—	479	2900	—	—	—	—	—	—	—	—	—	—	—	—			
Слесарно-механическіе	—	—	—	—	—	—	—	—	—	—	—	—	1	9	2000	—	—	—	—	—			
Цементные	—	—	—	—	2	—	465	6000	—	—	—	—	—	—	—	—	—	—	—	—			
Черепичные	—	—	—	—	—	1	20	152	—	—	—	—	1	27	4890	—	—	—	—	—			
Чугунно-литейные	—	—	—	—	—	—	—	—	—	—	—	—	—	—	—	—	—	—	—	—			
IV. Смѣшанныхъ производствъ.																							
Ткацкая мастерская	—	—	—	—	—	—	—	—	—	—	—	—	1	14	2000	—	—	—	—	—			
Сѣно-прессовальные	3	3	140	6170	—	3	12	40	—	—	—	—	—	—	—	—	—	—	—	—			
Фосфорные	—	—	—	—	—	—	—	—	—	—	—	—	—	—	—	—	—	—	—	—			
Химическіе	—	—	—	—	—	—	—	—	—	—	—	—	—	—	—	—	—	—	—	—			
Спичечные	—	—	—	—	7	—	2012	12908	—	—	—	—	—	—	—	—	—	—	—	—			
Искусственныхъ минеральныхъ водъ	1	2	8	8804	—	1	2	6	—	—	—	—	2	12	5620	—	—	—	—	—			
Рыборазводные	—	—	—	—	—	—	—	—	—	—	—	—	—	—	—	—	—	—	—	—			
Типографіи	3	—	111	68095	—	—	—	—	—	—	—	—	2	11	4296	—	—	—	—	—			
Уксусный заводъ	—	—	—	—	—	—	—	—	—	—	—	—	1	9	4506	—	—	—	—	—			
Итого	15	11	604	1999145	30	546	6332	34245	1460	2019	410792	2	52	255	1031565	1	245	282	34529	—	3	13	15240

Названія фабрикъ и заводовъ.	Уѣздъ Боровичскій.				Городъ Тихвинъ.			
	Число фабрикъ.		Число мастеровъ и рабочихъ.	Валовая сумма произ-водства въ рубляхъ.	Число фабрикъ.		Число мастеровъ и рабочихъ.	Валовая сумма произ-водства въ рубляхъ.
	Съ паровыми двигателями.	Безъ паровыхъ двигателей.			Съ паровыми двигателями.	Безъ паровыхъ двигателей.		
Зочечные	—	—	—	—	—	—	—	—
Крахмальные	—	—	—	—	—	—	—	—
Экипажные	—	—	—	—	—	—	—	—
Красильные	—	—	—	—	—	—	—	—
III. Обдѣлывающіе ископаемые продукты.								
Желѣзо-дѣлательные	—	—	—	—	—	—	—	—
Желѣзо-рѣзные	—	—	—	—	—	—	—	—
Колокольные	—	—	—	—	—	—	—	—
Фаянсовыхъ и фарфоровыхъ издѣлій	—	—	—	—	—	—	—	—
Гончарные	2	—	1300	370000	—	—	—	—
Кирпичные	—	2	47	26200	—	—	—	—
Стекольные	—	—	—	—	—	—	—	—
Известковые	—	4	5	600	—	—	—	—
Огнеупорныхъ издѣлій	3	—	790	360450	—	—	—	—
Стек. хруст. ламп. бут.	—	—	—	—	—	—	—	—
Слесарно-механическіе	—	—	—	—	—	—	—	—
Цементные	—	—	—	—	—	—	—	—
Черепичные	—	—	—	—	—	—	—	—
Чугунно-литейные	—	—	—	—	—	—	—	—
IV. Смѣшанныхъ производствъ.								
Сѣно-прессовальные	—	—	—	—	—	—	—	—
Фосфорные	—	—	—	—	—	—	—	—
Химическіе	—	—	—	—	—	—	—	—
Спичечные	—	—	—	—	—	—	—	—
Искусственныхъ минеральныхъ водъ	—	—	—	—	—	—	—	—
Рыборазводные	—	—	—	—	—	—	—	—
Типографіи	—	—	—	—	1	2	2000	—
Итого	23	341	3165	1570027	3	3	38	516396

Названія фабрикъ и заводовъ.	Уѣздъ Тихвинскій.				Городъ Устюжна.				Уѣздъ Устюжнскій.				Городъ Череповецъ.				
	Число фабрикъ.		Число мастеровъ и рабочихъ.	Валовая сумма произ-водства въ рубляхъ.	Число фабрикъ.		Число мастеровъ и рабочихъ.	Валовая сумма произ-водства въ рубляхъ.	Число фабрикъ.		Число мастеровъ и рабочихъ.	Валовая сумма произ-водства въ рубляхъ.	Число фабрикъ.		Число мастеровъ и рабочихъ.	Валовая сумма произ-водства въ рубляхъ.	
	Съ пар. двигат.	Безъ паровыхъ двигателей.			Съ пар. двигат.	Безъ паровыхъ двигателей.			Съ паровыми двигателями.	Безъ паровыхъ двигателей.			Съ паровыми двигателями.	Безъ паровыхъ двигателей.			
Зочечные	—	—	—	—	—	—	—	—	—	—	—	—	—	—	—		
Крахмальные	—	—	—	—	—	—	—	—	—	—	—	—	—	—	—		
Экипажные	—	—	—	—	—	—	—	—	—	—	—	—	—	—	—		
Красильные	—	—	—	—	—	—	—	—	—	—	—	—	—	—	—		
III. Обдѣлывающіе ископаемые продукты.																	
Желѣзо-дѣлательные	—	—	—	—	—	—	—	—	—	—	—	—	—	—	—	—	
Желѣзо-рѣзные	—	—	—	—	—	—	—	—	—	—	—	—	—	—	—	—	
Колокольные	—	—	—	—	—	—	—	—	—	—	—	—	—	—	—	—	
Фаянсовыхъ и фарфоровыхъ издѣлій	—	—	—	—	—	—	—	—	—	—	—	—	—	—	—	—	
Гончарные	—	—	—	—	—	—	—	—	—	—	—	—	—	—	—	—	
Кирпичные	—	—	—	—	—	—	—	—	—	—	—	—	—	—	—	—	
Стекольные	—	—	—	—	—	—	—	—	—	—	—	—	—	—	—	—	
Известковые	—	—	—	—	—	—	—	—	—	—	—	—	—	—	—	—	
Огнеупорныхъ издѣлій	—	—	—	—	—	—	—	—	—	—	—	—	—	—	—	—	
Стек. хруст. ламп. бут.	—	—	—	—	—	—	—	—	—	—	—	—	—	—	—	—	
Слесарно-механическіе	—	—	—	—	—	—	—	—	—	—	—	—	—	—	—	—	
Цементные	—	—	—	—	—	—	—	—	—	—	—	—	—	—	—	—	
Черепичные	—	—	—	—	—	—	—	—	—	—	—	—	—	—	—	—	
Чугунно-литейные	—	—	—	—	—	—	—	—	—	—	—	—	—	—	—	—	
IV. Смѣшанныхъ производствъ.																	
Сѣно-прессовальные	—	—	—	—	—	—	—	—	—	—	—	—	—	—	—	—	—
Фосфорные	—	—	—	—	—	—	—	—	—	—	—	—	—	—	—	—	—
Химическіе	—	—	—	—	—	—	—	—	—	—	—	—	—	—	—	—	—
Спичечные	—	—	—	—	—	—	—	—	—	—	—	—	—	—	—	—	—
Искусственныхъ минеральныхъ водъ	—	—	—	—	—	—	—	—	—	—	—	—	—	—	—	—	—
Рыборазводные	—	—	—	—	—	—	—	—	—	—	—	—	—	—	—	—	—
Типографіи	—	—	—	—	—	—	—	—	—	—	—	—	—	—	2	20	8426
Итого	1	295	336	21183	2	13	104	271948	7	335	1091	336797	1	3	50	496804	

Вѣдомость о выданныхъ промысловыхъ свидѣтельствахъ и билетахъ и оступившихъ суммахъ основного промысловаго налога и прибавочныхъ къ нему сборовъ, а также штрафовъ за нарушение правилъ семь налогъ по Новгородской губерніи за 1903 годъ.

Наименованіе уѣз- двѣ и городовъ, если послѣдніе вы- дѣлены въ особый классъ мѣстностей по платежу промы- словаго налога.	Классъ мѣстностей.	Сословныя купеческія свидѣт.		Д Л Я Т О Р Г О В Ы Х Ъ П Р Е Д П Р І Я Т І Й.																										
		Число.		I разряда.				II разряда.				III разряда.				IV разряда.			V разряда.											
		1 гильдіи.	2 гильдіи.	Сумма, поступившая за свидѣтельства.	Число свидѣт.				Число свидѣт.				Число свидѣт.				Сумма основ- ного налога.	Число безплатныхъ промыслов. билетовъ на складоч. помѣщ.	Число свидѣт.			Сумма основ- ного налога.	Число свидѣт.							
					На торговля предпріятія.	На складочн. къ нимъ по- мѣщенія.	Сумма основ- ного налога.	Число безплатныхъ промыслов. билетовъ на складоч. помѣщ.	На торговля предпріятія.	На складочн. къ нимъ по- мѣщенія.	Сумма основ- ного налога.	Число безплатныхъ промыслов. билетовъ на складоч. помѣщ.	На торговля предпріятія.	На складочн. къ нимъ по- мѣщенія.	Сумма основ- ного налога.	Число свидѣт. на торговля предпріятія.			Сумма основ- ного налога.	На развоз- ный торгъ.	На разнос- ный торгъ.		Сумма основ- ного налога.							
Годо- выхъ.	Полу- годов.	Годо- выхъ.	Полу- годов.	Въ руб.	Число промыслов. билетовъ на складоч. помѣщ.	Годо- выхъ.	Полу- годов.	Годо- выхъ.	Полу- годов.	Въ рубляхъ.	Число промыслов. билетовъ на складоч. помѣщ.	Годо- выхъ.	Полу- годов.	Годо- выхъ.	Полу- годов.	Въ руб.	Число промыслов. билетовъ на складоч. помѣщ.	Годо- выхъ.	Полу- годов.	Въ руб.	Число свидѣт. на торговля предпріятія.	Сумма основ- ного налога.	Годо- выхъ.	Полу- годов.	Годо- выхъ.	Полу- годов.	Въ руб.			
Г. Новгородъ . . .	III	2	84	1780	3	—	—	1500	4	170	3	29	—	13210,50	370	228	16	4	—	3552	100	42	10	282	25	8	18	11	721	
Новгородскій у. . .	IV																													153
Г. Старая Русса . . .	III	—	67	1340	2	—	5	1150	5	127	7	22	—	10051,50	192	183	14	5	—	2865	87	37	38	336	11	1	10	7	311	
Старорусскій у. . .	IV																													72
Крестецкій у. . .	IV	2	62	1340	—	—	—	—	—	176	2	2	—	8870	130	385	35	1	—	4027	36	123	10	512	16	9	11	6	494	
Демянскій у. . .	IV	—	18	360	—	—	1	—	30	2	76	1	13	—	3955	126	236	9	1	—	2407	102	41	11	186	13	6	5	1	353
Валдайскій у. . .	IV	1	14	330	1	—	4	—	620	3	102	7	23	—	5505	113	346	19	10	—	3575	46	103	4	420	19	4	4	1	447
Боровичскій у. . .	IV	1	84	1730	2	—	—	1000	8	175	2	14	—	8940	296	568	22	6	—	5802	261	156	14	652	88	22	33	7	2199	
Тихвинскій у. . .	IV	—	24	480	2	—	—	1000	—	121	3	9	—	6215	153	349	18	4	—	3588	111	75	12	324	49	5	16	6	1144	
Устюжнскій у. . .	IV	—	32	640	—	—	—	—	—	99	2	52	1	5525	176	270	24	17	—	2854	180	70	4	288	17	3	7	—	412	
Череповецкій у. . .	IV	—	43	860	2	—	—	1000	2	202	4	34	10	10590	234	629	38	2	—	6484	64	65	13	286	36	6	14	3	873	
Кирилловскій у. . .	IV	—	25	500	—	—	—	—	—	112	5	12	—	5845	103	348	29	2	—	3629	83	59	9	254	26	4	31	2	752	
Бѣлозерскій у. . .	IV	—	34	680	—	—	—	—	—	82	3	16	—	4335	117	273	8	1	—	2772	60	25	5	110	6	1	12	2	208	
Итого	—	6	487	10040	12	—	10	—	6300	24	1667	44	236	11	94517	2010	5009	318	61	—	53941	1130	1014	183	4628	306	69	161	46	7914

Наименованіе уѣз- довъ и городовъ, если послѣдніе вы- дѣлены въ особый классъ мѣстностей по платежу промы- словаго налога.	Классъ мѣстности.	ДЛЯ ПРОМЫШЛЕН											НЫХЪ ПРЕДПРИЯТІЙ.					Число бесплатныхъ промысло- выхъ билетовъ.							
		Число свидѣтельствъ.						Сумма основ- ного налога.	Число свидѣт.				Сумма основ- ного налога.	Число свидѣтельствъ на паровыя суда.	Сумма основ- ного налога.	На подряды и поставки (ст. 64 Полож.).	Отставнымъ нижнимъ чинамъ и семействамъ церковно служителей (45 ст. 6 Полож.).	На складочныя помеще- нія (пп. 36 ст. 6 и ст. 42 Полож.).							
		I разрядъ.		II разрядъ.		III разрядъ.			IV разрядъ.		V разрядъ.								VI разрядъ.		VII разрядъ.		VIII разрядъ.		Сумма основ- ного налога.
		Годо- выхъ.	Полу- годов.	Годо- выхъ.	Полу- годов.	Годо- выхъ.	Полу- годов.		Годо- выхъ.	Полу- годов.	Годо- выхъ.	Полу- годов.							Годо- выхъ.	Полу- годов.	Годо- выхъ.	Полу- годов.	Годо- выхъ.	Полу- годов.	
Г. Новгородъ . . .	III	1	—	1	—	3	—	4000	15	—	35	11	4275	8	11	40	10	80	4	763,50	21	1129,45	2	46	25
Новгородскій уѣздъ	IV	—	—	—	—	—	—	—	—	—	—	—	—	35	11	24	1	21	2	571,50					
Г. Старая Русса	III	—	—	—	—	—	—	—	—	—	—	—	—	1) 4	—	4	—	21	—	161	3	158,76	2	22	8
Старорусскій у.	IV	—	—	—	—	—	—	—	3	—	5	—	700	12	—	9	—	13	—	191					
Крестецкій у. . .	IV	—	—	3	—	2	—	4000	2	—	11	—	850	8	1	9	1	13	2	160,50	—	—	2	12	18
Демянскій у. . . .	IV	—	—	—	—	—	—	—	1	—	—	—	150	1	—	—	—	4	—	18	—	—	—	5	4
Валдайскій у. . .	IV	—	—	—	—	—	—	—	1	—	8	—	550	16	4	7	1	14	2	247,50	—	—	12	11	5
Боровичскій у. . .	IV	—	—	1	—	2	—	2000	9	—	27	1	2725	37	—	52	1	39	1	711,50	—	—	5	10	126
Тихвинскій у. . .	IV	—	—	—	—	—	—	—	1	3	9	3	900	11	3	14	2	40	2	282	—	—	1	7	—
Устюжнскій у. . .	IV	—	—	—	—	—	—	—	7	—	11	2	1650	25	4	35	6	17	—	494	2	74,20	—	6	9
Череповецкій у. .	IV	—	—	—	—	—	1	250	6	1	6	1	1300	17	2) 6	32	3	27	1	430	16	1257,27	—	12	7
Кирилловскій у. .	IV	—	—	—	—	—	—	—	9	—	23	—	2500	18	1	6	—	12	2	241	—	—	2	4	13
Бѣлозерскій у. . .	IV	—	—	—	—	—	—	—	1	—	17	1	1025	37	2	13	—	9	1	464	4	92,26	—	4	1
Итого . . .	—	1	—	5	—	7	1	10250	55	4	152	19	16625	229	43	245	25	310	17	4735,50	46	2711,94	26	139	216

1) Въ томъ числѣ одно свидѣтельство по I классу мѣстности въ 25 руб. годовое.

2) Въ томъ числѣ одно свидѣтельство по I классу мѣстности въ 12 руб 50 коп.

полугодвое.

Наименованіе уѣздовъ и городовъ, если послѣдніе выдѣлены въ особый классъ мѣстностей по платежу промысловаго налога.	Классъ мѣстности.	ДЛЯ ЛИЧНЫХЪ ПРОМЫСЛО														
		Число свидѣтельствъ.						V разрядъ.								
		II разряда (экспедиторы).		III разр. (биржевыя маклеры и нотаріусы).		IV разр. (агенты и торг. посредники).		Приказчики I класса.								
		Годовыхъ.	Полугодов.	Годов.	Полугодов.	Годов.	Полугодов.	Въ руб.	При торг. I и промышл. I—III разр.	При торгов. II и промышл. IV разр.	При торгов. III и промышл. V и VI разр.	При промышл. предпріятіяхъ VII и VIII разр.	Годовыхъ.	Полугодов.	Годов.	Полугодов.
Г. Новгородъ . . .	III					15	1	155	18		56	5	139	14	2	
Новгородскій уѣздъ	IV															
Г. Старая Русса .	III					10		100	3		14	1	55	3	1	
Старорусскій у.	IV															
Крестецкій у. . .	IV					9	1	95	12		23		31	1	1	
Демянскій у. . .	IV										2		16	1	2) 1	
Валдайскій у. . .	IV					8	2	90	1		13	1	18	3		
Боровичскій у. . .	IV					9	1	95	9		21	1	58	2	1	
Тихвинскій у. . .	IV					3		30	1		27	2	30	4	1) 7	
Устюжнскій у. . .	IV					3	1	35	3		44	1	24	5		
Череповецкій у. .	IV					7	2	80	3		43	3	27	1	1	
Кирилловскій у.	IV										40	3	36	2		
Бѣлозерскій у. . .	IV					6		60	2		26	3	44			
Итого .						70	8	740	52		309	20	478	36	13	1

1) Въ томъ числѣ одно свидѣтельство въ 2 руб. годовое выбрано для приказчика
2) Свидѣтельство это выдано для приказчика I класса при торговомъ заведеніи

Примѣчаніе. Сверхъ того поступило: а) основного промысловаго налога безъ выдачи Новгородскому—12 руб., Старорусскому—10 руб., Валдайскому—16 руб., Боровичскому—ему налогу за другія губерніи—228 руб. 51 коп.

ВЫХЪ ЗАНЯТІЙ.										Ярморочныя.		ПОСТУПИЛО СБОРОВЪ.				Болѣе или менѣе противъ 1902 года (+ или —).							
Сумма основнаго налога.		VI разр. (коммивояжеры).		VII разрядъ. Приказчики II кл.				Сумма основнаго налога.		Число ярмарочн. свидѣтел.		Сумма сбора съ ярмарочн. свидѣтел.		Суммы основнаго промысловаго налога, поступив. безъ выборки промысл. свидѣтел.			Сумма всѣхъ приавоч. сборовъ въ казну.		Штрафовъ и взысканій по нарушеніямъ основн. промысловаго налога.		Всего сборовъ съ документовъ и по взысканіямъ.		
Въ руб.	Годов.	Полуг.	Годовыхъ.	Полугодов.	Годовыхъ.	Полугодов.	Годовыхъ.	Полугодов.	Въ руб.	Оптовой.	Розничной.	Въ руб.	Въ руб.	Въ руб.	Въ руб.		Въ руб.	Въ руб.	Въ руб.	Въ руб.	Въ руб.	Въ руб.	Въ руб.
2684	1		26	1	191	5	983						351,46		1159		52819,41		325,92				
738			7		65	1	304						84		29,44	27926,70		564,33					
1073	2		25		41		414						93,56		105,68	22034,74		38,84					
140					6		24								5,50	7628,50		206,83					
422	1		24		38	2	350								162,42	12718,92		642,48					
1103			30	1	46	4	375						140		26	27498,50		533,09					
813	1		6		62	4	342						22,56		378,97	15529,53		140,62					
1154			15		59	3	332						4,02		177,99	13640,21		839,86					
1164			12		91	7	450						73,36		345,30	25442,93		1356,48					
1052			3		54	3	240						6		34,36	15053,36		394,62					
884			5		42		198						72,40		213,62	11114,28		2144,66					
11227	5		153	2	695	29	4012						857,36		2908,28	231407,08		1928,18					

I класса при торговомъ заведеніи 4 разряда.
4 разряда, въ 1 рубль, полугодовое.

промысловыхъ свидѣтельствъ за подряды и поставки 204 руб., а именно по уѣздамъ: 90 руб., Тихвинскому—4 руб. и Кирилловскому—72 руб. и б) штрафовъ и взысканій по

Вѣдомость о числѣ жителей и движеніи населенія въ Новгородской губерніи за 1903 годъ.

ГОРОДА, ПОСАДЫ и УѢЗДЫ.	По переписи 1897 г.			По свѣдѣніямъ полиціи 1903 года.			В Ѣ Т О М Ѣ Ч И С Л Ѣ.															
	Мужск. пола.	Женск. пола.	Обоего пола.	Мужск. пола.	Женск. пола.	Обоего пола.	Потом- ствен- ныхъ дворянъ.		Личныхъ дворянъ.		Духов- наго сословія.		Городского сословія.		Сельскаго населенія.		Военнаго сословія.		Ино- стран- ныхъ поддан- ныхъ.		Лицъ не принадле- жащ. къ перечисл. сословія.	
							МУЖ.	ЖЕН.	МУЖ.	ЖЕН.	МУЖ.	ЖЕН.	МУЖ.	ЖЕН.	МУЖ.	ЖЕН.	МУЖ.	ЖЕН.	МУЖ.	ЖЕН.	МУЖ.	ЖЕН.
г. Новгородъ	13493	12243	25736	15687	11696	27383	581	698	685	711	242	738	5610	4788	4049	3656	4394	984	62	60	64	61
Новгородскій уѣздъ	81212	78809	160021	85950	79298	165248	168	198	67	80	561	482	1007	871	70381	74956	13596	2560	45	31	125	120
г. Старая Русса	8160	7023	15183	9011	7692	16703	120	141	92	106	73	94	4708	5101	1422	1514	2477	597	15	18	104	121
Старорусскій уѣздъ	82380	94394	176774	104451	110730	215181	25	40	21	26	539	704	875	967	97471	103799	5422	5075	29	28	69	91
г. Демянскъ	772	876	1648	846	991	1837	15	13	18	21	7	14	642	732	97	123	46	59	—	—	21	29
Демянскій уѣздъ	36545	41598	78143	42362	44047	86409	68	82	22	19	181	208	342	355	38666	40922	3078	2456	4	4	1	1
г. Крестцы	1241	1355	2596	1458	1499	2957	18	16	12	8	16	22	1371	1412	20	22	21	19	—	—	—	—
пос. Малая Вишера	2406	2315	4721	3896	3937	7833	16	19	27	29	15	16	2901	3230	928	626	—	—	9	17	—	—
Крестецкій уѣздъ	47262	49810	97072	46778	47601	94379	134	169	13	9	186	219	826	861	43539	45046	1800	961	51	49	229	287
г. Валдай	1396	1511	2907	2971	3202	6173	47	45	41	34	14	9	2058	2291	753	804	56	15	2	4	—	—
Валдайскій уѣздъ	44175	48169	92344	51009	53206	104215	198	236	72	78	209	484	2400	2685	47758	49386	362	328	10	9	—	—
г. Боровичи	4766	4665	9431	6504	6652	13156	85	128	83	105	54	35	4240	4839	1430	1465	602	55	10	25	—	—
пос. Опеченскій	328	456	784	775	799	1574	2	2	8	6	10	11	721	747	25	20	7	12	—	—	2	1
Боровичскій уѣздъ	64740	71413	136153	76424	78732	155156	301	314	23	46	369	438	1327	1389	69112	72321	5005	3951	41	36	246	237
г. Тихвинъ	3032	3557	6589	2891	3655	6546	49	68	61	80	108	119	2043	2639	394	479	236	270	—	—	—	—
Тихвинскій уѣздъ	43367	49411	92778	51622	53633	105255	531	535	38	36	369	357	623	726	47462	50004	2597	1973	—	—	2	2
г. Устюжна	2252	2859	5111	3645	3750	7395	30	47	92	123	30	40	3033	3139	385	320	64	59	1	3	10	19
Устюжнскій уѣздъ	45367	49259	94626	51078	54259	105337	161	203	14	21	265	332	1113	1179	46965	49639	2518	2819	28	23	14	13
г. Череповецъ	3338	3610	6948	3524	3839	7363	60	51	65	59	13	38	1479	1764	1806	1860	98	63	3	4	—	—
Череповецкій уѣздъ	69942	80605	150547	80624	84955	165579	71	85	6	6	415	914	649	704	72318	77638	7134	5573	8	6	23	29
г. Кирилловъ	2062	2244	4306	2202	2291	4493	90	84	40	55	58	17	1857	2009	110	100	47	25	—	1	—	—
Кирилловскій уѣздъ	53426	62272	115698	63349	67334	130683	74	54	4	8	527	1253	323	339	56493	60088	5891	5542	1	3	36	47
г. Бѣлозерскъ	2374	2641	5015	2482	2620	5102	34	46	47	53	39	53	1892	2230	169	79	223	87	1	1	77	71
пос. Крохино	577	636	1213	337	634	1271	4	5	—	—	4	3	617	614	10	11	1	—	—	—	1	1
Бѣлозерскій уѣздъ	37288	43390	80678	42862	45638	88500	166	193	19	22	241	261	627	760	37128	39918	4672	4466	2	3	7	7
Итого по городамъ и посад.	46197	45991	92188	56529	53257	109786	1151	1363	1271	1390	683	1209	33172	35535	11598	11079	8272	2245	103	133	279	303
„ „ уѣздамъ	605704	669130	1274834	696509	719433	1415942	1897	2109	299	351	3862	5660	10112	10836	627293	663717	52075	35734	219	192	752	834
Всего по губерніи	651901	715121	1367022	753038	772690	1525728	3048	3472	1570	1741	4545	6869	43284	46371	638891	674796	60347	37979	322	325	1031	1137
							6520		3311		11414		89655		1313687		98326		647		2168	

и сборовъ по Новгородской губерніи за 1903 годъ:

НАИМЕНОВАНИЕ СМѢТЫ.	Неокладныхъ недоимокъ								и сборовъ по Новгородской губерніи за 1903 годъ:													
	Оставалось на 1 января 1903 года.				Вновь причислено.				Исключено.				П о с т у п и л о.				Оставалось къ 1 января 1904 года.					
	Недоимки.		Оклада.		Недоимки.		Оклада.		Недоимки.		Оклада.		Недоимки.		Оклада.		Всего.					
	РУБ.	КОП.	РУБ.	КОП.	РУБ.	КОП.	РУБ.	КОП.	РУБ.	КОП.	РУБ.	КОП.	РУБ.	КОП.	РУБ.	КОП.	РУБ.	КОП.				
Разныхъ взысканій по Министерству Финансовъ.																						
Департамента Госуд. Казначейства .	15454	88	—	—	—	—	17898	19	5068	51	3235	88	2972	59	11163	52	7413	78	3496	79	10910	57
„ окладныхъ сборовъ .	7941	92	—	—	—	—	9987	10	462	47	45	90	2124	93	5778	94	5354	52	4162	26	9516	78
Главнаго Управленія неокладныхъ сборовъ	328	64	—	—	—	—	—	—	50	—	—	—	—	—	—	—	278	64	—	—	278	64
Учрежденія Министерства Финансовъ по части торговли и промышленности	17773	18	—	—	1583	64	98935	69	149	48	70	80	17176	35	83089	31	2030	99	15775	58	17806	57
Особенной канцеляріи по кредитной части	143327	50	—	—	12025	42	16140	96	15398	34	—	—	10	31	16440	96	139944	27	—	—	139944	27
Итого	184826	12	—	—	13609	06	143261	94	21128	80	3352	58	22284	18	116474	73	155022	20	23434	63	178456	83
Министерства Земледѣлія и Государственныхъ Имуществъ	1151	91	—	—	—	—	—	—	1151	91	—	—	—	—	—	—	—	—	—	—	—	—
Министерства Внутреннихъ Дѣлъ .	23685	67	—	—	150	33	12653	13	126	31	12	83	8030	09	5194	27	15679	60	7446	03	23125	63
„ Народн. Просвѣщенія	4848	95	—	—	78	83	34340	22	1081	14	23	99	2742	50	31431	17	1104	14	2885	06	3989	20
„ Юстиціи	53785	38	—	—	—	—	22532	25	313	82	306	99	3137	13	6672	21	50334	43	15553	05	65887	48
Итого	83471	91	—	—	229	16	69525	60	2673	18	343	81	13909	72	43297	65	67118	17	25884	14	93002	31
Всего	268298	3	—	—	13838	22	212787	54	23801	98	3696	39	36193	90	159772	38	222140	37	49318	77	271459	14

У ъ з д ы.	Слѣдовало.				Причислено.				Исключено.				Взыскано.				Осталось къ 1904 году.										
	Недоимки.		Оклада.		Недоимки.		Оклада.		Недоимки.		Оклада.		Недоимки.		Оклада.		Недоимки.		Оклада.		В с е г о.						
	РУБ.	К.	РУБ.	К.	РУБ.	К.	РУБ.	К.	РУБ.	К.	РУБ.	К.	РУБ.	К.	РУБ.	К.	РУБ.	К.	РУБ.	К.	РУБ.	К.					
Новгородскій.																											
Съ земель и другихъ недвижимыхъ имуществъ и проч.	183031	—	215147	—	—	—	—	—	—	—	—	—	—	12561	—	185476	—	170470	—	29671	—	200141	—				
Старорусскій.																											
Судебныхъ сборовъ	—	—	913	53	—	—	—	—	—	—	—	—	—	—	—	913	53	—	—	—	—	—	—				
Съ торговыхъ свидѣтельствъ	—	—	10620	26	—	—	—	—	—	—	—	—	—	—	—	10620	26	—	—	—	—	—	—				
» фабричн. и заводск. помѣщеній	1151	16	5866	91	—	—	—	—	—	—	—	—	—	18	14	4	05	449	99	5117	—	683	03	745	86	1428	89
» земель	45120	98	182120	17	—	—	—	—	—	—	—	—	—	467	33	165	22	10676	86	163574	48	33976	79	18380	47	52357	26
» торговыхъ и промышл. помѣщеній	1434	67	5534	70	—	—	—	—	—	—	—	—	—	44	06	20	84	1246	60	4896	67	144	01	617	19	761	20
» городскихъ недвиж. имуществъ	3267	94	18515	93	—	—	—	—	—	—	—	—	—	26	94	6	37	2794	67	15550	36	446	33	2959	20	3405	53
Пени на недоимку	1362	02	759	68	—	—	—	—	—	—	—	—	—	255	23	—	—	574	60	—	—	532	19	759	68	1291	87
Городскихъ и уѣздн. оброчн. статей	1020	37	1217	65	—	—	—	—	—	—	—	—	—	—	—	—	—	—	—	178	22	1020	37	1039	43	2059	80
И т о г о	53357	14	225548	83	—	—	—	—	—	—	—	—	—	811	70	196	48	15742	72	200850	52	36802	72	24501	83	61304	55
Крестецкій.																											
Съ земель и другихъ недвижимыхъ имуществъ	112363	74	124311	90	—	—	—	—	—	—	—	—	—	—	—	—	—	122306 р. 45 к.		114369 р. 19 к.		114369	19				
Демянскій.																											
Съ земель частныхъ лицъ, крестьянскихъ обществъ, казны, удѣла, города и церквей, съ торговыхъ заведеній, съ фабричныхъ и заводскихъ помѣщеній, съ городскихъ и уѣздныхъ недвижимыхъ имуществъ и рыбныхъ ловель	52565	21	—	—	—	—	—	—	—	—	—	—	—	213	12	1332	83	11181	97	59412	—	41170	12	21249	62	62419	74

У ъ з д ы.	Слѣдовало.				Причислено.				Исключено.		Взыскано.				Осталось къ 1904 году.					
	Недоимки.		Оклада.		Недоимки.		Оклада.		Недоимки.	Оклада.	Недоимки.		Оклада.		Недоимки.	Оклада.		В с е г о.		
	РУБ.	К.	РУБ.	К.	РУБ.	К.	РУБ.	К.	РУБ.	К.	РУБ.	К.	РУБ.	К.	РУБ.	К.	РУБ.	К.	РУБ.	К.
Устюжнскій.																				
Съ земель частныхъ владѣльцевъ	53687	44	60661	08	40	10	4500	91	20	53	23919	42	33157	71	29787	59	32001	77	61789	36
» » сельскихъ обществъ	7911	13	48449	60	—	—	—	—	—	—	399	82	48441	60	7511	31	8	—	7519	31
» » казны	—	—	5186	82	—	—	—	—	—	—	—	—	5186	82	—	—	—	—	—	—
» » удѣла	—	—	406	36	—	—	—	—	—	—	—	—	406	36	—	—	—	—	—	—
» » Министерства Финансовъ	—	—	—	50	—	—	—	—	—	—	—	—	—	50	—	—	—	—	—	—
» » города Устюжны	377	27	451	50	—	—	—	17	92	—	—	—	—	—	—	—	—	—	419	42
Съ недвижим. имущ. г. Устюжны	1104	92	6194	55	387	02	144	38	17	10	—	—	200	08	1274	76	2962	58	4237	34
» » » уѣзда	802	64	453	69	—	01	78	33	—	—	—	—	336	98	465	67	363	13	828	80
» фабр., заводовъ и торгов. завед.	11146	56	10873	72	71	76	917	91	260	07	—	—	2499	45	6264	26	8458	80	5527	37
» торговыхъ документовъ	—	—	3443	32	—	—	—	—	—	—	—	—	3443	32	—	—	—	—	—	—
И т о г о	75029	96	136121	14	498	89	5659	45	297	70	27733	02	100495	81	47498	13	41282	27	88780	40
Череповецкій.																				
Съ земель частныхъ владѣльцевъ, крестьянскихъ обществъ, казны, съ торговыхъ заведеній и документовъ, плановыхъ мѣстъ и проч.	125484	16	160999	38	—	—	—	—	2336	27	1620	19	23490	14	144625	18	99657	75	14754	01
Кирилловскій.																				
Съ земель крестьянскихъ обществъ и частныхъ владѣльцевъ, съ прочихъ недвижимыхъ имуществъ и торгово-промышленныхъ и заводскихъ помѣщеній	61557	87	165656	24	—	—	—	—	—	—	288	27	14914	60	136750	86	46643	27	28617	11

У ъ з д ы.	Слѣдовало.				Причислено.				Исключено.		Взыскано.				Осталось къ 1904 году.							
	Недоимки.		Оклада.		Недоимки.		Оклада.		Недоимки.	Оклада.	Недоимки.	Оклада.	Недоимки.	Оклада.	В с е г о.							
	РУБ.	К.	РУБ.	К.	РУБ.	К.	РУБ.	К.	РУБ.	К.	РУБ.	К.	РУБ.	К.	РУБ.	К.						
Бѣлозерскій.																						
Съ торговыхъ свидѣтельствъ	—	—	3473	11	—	—	—	—	—	—	3473	11	—	—	—	—						
Поземельнаго сбора	54766	26	93502	67	—	—	—	—	—	20314	59	72514	63	34451	67	20988	04	55439	71			
Съ фабричн. и заводск. помѣщеній	397	52	5462	52	—	—	—	—	—	1752	95	350	—	3495	01	47	52	214	56	262	08	
» торговыхъ помѣщеній, невошедшихъ въ составъ недвижимыхъ имуществъ	948	93	2125	58	—	—	—	—	1	70	—	—	390	89	1585	89	556	34	539	69	1096	03
Съ городск. недвижим. имуществъ	349	37	2272	61	—	—	—	—	—	—	—	—	127	30	1711	33	222	07	561	28	783	35
» мельницъ	1957	75	959	68	—	—	—	—	119	39	—	—	224	04	240	61	1614	32	719	07	2333	39
» рыбныхъ ловель	2500	25	899	67	—	—	—	—	—	—	—	—	120	46	325	35	2379	79	574	32	2954	11
» питейныхъ заведеній, ренсковыхъ погребовъ и оптовыхъ складовъ	385	92	752	72	—	—	—	—	—	—	—	—	140	56	422	02	245	36	330	70	576	06
И т о г о	61306	.	109448	56	—	—	—	—	121	09	1752	95	21667	84	83767	95	39517	07	23927	66	63444	73

ВѢДОМОСТЬ
о состояніи губернскаго земскаго сбора
въ Новгородской губерніи
въ 1903 году.

У ъ з д ы.	Оставалось недоимокъ на 1903 годъ.		Слѣдовало поступить въ 1903 году.		Постушило въ 1903 году.		Осталось въ недоимкѣ на 1904 годъ.	
	Руб.	К.	Руб.	К.	Руб.	К.	Руб.	К.
Новгородскій	52381	55	53223	--	52097	41	53807	14
Старорусскій	56400	43	46227	—	45816	07	56811	36
Крестецкій	15793	79	36094	—	35939	01	15948	78
Демянскій	40119	02	21575	—	19199	22	42494	80
Валдайскій	35018	97	24336	—	21800	70	37554	27
Боровичскій	63989	53	34502	—	35031	49	63460	04
Тихвинскій	34685	25	21889	—	21323	55	35250	70
Устюжнскій	13995	22	23052	—	21016	37	16030	85
Череповецкій	32600	81	36739	—	32576	25	36763	56
Кирилловскій	9769	64	25448	—	25571	10	9646	54
Бѣлозерскій	20973	85	16348	—	15220	37	22101	48
Итого	376028	06	339433	--	325591	54	389869	52

Вѣдомость

о доходахъ и расходахъ городовъ и посадовъ

въ Новгородской губерніи

за 1903 годъ.

Названіе городовъ и посадовъ.	Остатокъ къ 1903 году.		П р и х о д ъ.				Р а с х о д ъ.				Остатокъ или передержка противъ годового дохода.		Остается на лицо къ 1904 г.		Сумма городскихъ недоимокъ къ 1904 г.		
			По смѣтѣ доходовъ назначено.		Дѣйствительно въ 1903 году поступило.		По смѣтѣ расходовъ назначено.		Дѣйствительно въ 1903 году израсходовано.								
	Руб.	Коп.	Руб.	Коп.	Руб.	Коп.	Руб.	Коп.	Руб.	Коп.	Руб.	Коп.	Руб.	Коп.	Руб.	Коп.	
<i>Города.</i>																	
Новгородъ	—	—	133689	—	130934	13	133689	—	130934	13	—	—	—	—	6109	67	
Старая Русса	134	—	95702	47	76992	56	95702	47	76992	56	—	—	132	—	4840	31	
Демянскъ	648	42	4539	35	4836	22	4539	35	4452	42	+	383	80	945	29	3310	96
Крестцы	2214	18	6213	26	8329	39	6213	26	7732	08	+	597	31	2811	49	1267	13
Валдай	548	16	8139	02	7616	96	8138	02	7737	34	—	120	38	427	68	1935	65
Боровичи	11350	91	280916*)	61	61274	28	280916	61	61384	08	—	109	80	11241*)	11	7543	15
Тихвинъ	2	98	40402	38	42961	11	40398	38	42934	87	+	26	24	29	22	3479	80
Устюжна	2243	07 ^{1/2}	16244	—	14872	10	16244	—	16773	75	—	1901	65	182	39 ^{1/2}	4610	28
Череповецъ	6665	51	38239	88	41522	30	38225	65	82433	89	—	40911	59	20971	24	20971	24
Кирилловъ	452	03	17218	—	15499	35	17218	—	15652	67	—	153	32	298	71	1074	19
Бѣлозерскъ	116	33	27959	72	27325	24	27933	69	26932	19	+	393	5	509	38	5326	84
<i>Посады.</i>																	
Маловишерскій	211	11 ^{1/4}	16975	35	19482	32	16975	35	18385	20	+	1097	12	1308	23	1306	39
Опеченскій	23601	34	2841	05	2850	47	2841	05	2692	98	+	157	49	23772	50	398	65
Крохинскій	4272	16 ^{3/8}	3247	53	2649	73	3179	27	2834	60	—	184	87	3721	11 ^{1/4}	2662	19 ^{5/8}
Итого по губерніи	48974	06 ^{1/8}	692327	62	457146	16	692214	10	497872	76	—	40726	55	66350	35 ^{3/4}	64836	45 ^{5/8}

*) Со спеціальными капиталами.

ПО УБЪДАМЪ.	По расписанію и раз- верткѣ слѣдовало на- значить на службу.	Подлежало призыву.	Не явилось по призыву.	П р и н я т о				н а с л у ж б у.				Въ числѣ приня- тыхъ заключается.		Получили отсрочку.			При осмотрѣ освобож- дены отъ службы въ войскахъ по разнымъ причинамъ.
				Имѣвшихъ право на льготу.			Неимѣющихъ пра- ва на льготу.	Изъ нихъ способ- ныхъ къ службѣ.		Зачтено квитанцій.	Осталось въ недоборѣ.	Зачисленныхъ въ запасъ.	Женатыхъ.	Получили отсрочку.			
				1-го разр.	2-го разр.	3-го разр.		Строе- вой.	Нострое- вой.					По имуществен- ному положенію.	Для окончанія образованія.	По другимъ при- чинамъ.	
Новгородскому	477	1847	30	—	3	—	474	465	5	—	—	7	20	—	8	135	350
Старорусскому	487	1687	23	—	—	5	482	471	8	—	—	8	31	—	5	111	311
Крестецкому	261	1069	10	—	—	1	260	258	2	—	—	1	14	—	—	111	427
Демянскому	239	862	11	—	—	—	239	233	4	—	—	2	15	—	2	50	236
Валдайскому	257	950	8	—	—	—	257	255	1	—	—	1	20	1	2	75	428
Боровичскому	473	1607	22	—	2	8	463	462	4	—	—	7	18	—	5	8	355
Тихвинскому	296	1058	10	—	—	—	296	293	1	—	—	2	11	—	1	42	527
Устюжнскому	304	1080	6	—	—	—	304	298	4	—	—	2	14	—	1	6	489
Череповецкому	489	1770	12	—	—	—	489	479	7	—	—	3	51	—	1	22	181
Кирилловскому	312	1291	15	—	—	—	312	304	2	—	—	6	28	—	4	95	271
Бѣлозерскому	263	884	1	—	—	—	263	259	2	—	—	2	10	—	2	12	346
Всего по губерніи	3858	14105	148	—	5	14	3839	3777	40	—	—	41	232	1	31	667	3921

Вѣдомость о движеніи почтовой и телеграфной корреспонденціи, находящихся въ Новгородской

въ учрежденіяхъ С.-Петербургскаго почтово-телеграфнаго округа, губерніи, за 1903 годъ.

	К О Р Р Е С П О Н											Д Е Н Ц И Я.								Доходъ.							
	Простыя посылки				Простыя бандерольныя отпра- вленія.	Абонементныя поременныя изданія (число штукъ).	Заказная корреспонденція.	Денежные и цѣнные пакеты.		Денежные переводы.			П о с ы л к и.		Съ наложеннымъ платежомъ.			Т е л е г р а м м ы.				Почто- вый.	Теле- граф- ный.				
	Закры- тыя.	Открытыя.						Число.	Общая цѣнность.	Цѣнныя.	Безъ цѣны.	Въ числѣ пере- сланной корре- спонденціи было съ налож. платеж.	Тарифныя.	Безплатныя.	Проходящія.	Всего.	Сумма.	Сумма.									
		Платная.	Безплатная.	Платная.															Безплатная.	Число.	По почтѣ.	По телеграфу.	Число.	Посылокъ.	Другихъ от- правленій.	Общая сумма наложеннаго платежа.	
Получено	3636366	1055735	526421	27340	433226	2949081	297800	182458	25512805	176872	2470	5531219	57714	874676	37023	15112	6522	180793	104901	11982							
Отправлено	-	-	-	-	-	11278	-	107038	23046743	157615	2096	5486774	22730	1427618	-	1767	1101	29913	95514	6321			38159344	302618	521336	253390	90069

РОДЪ ПРЕСТУПЛЕНІЙ.	Число преступленій.		ВЪ ТОМЪ								Ч И С Л Ъ.								Возрастъ преступниковъ.											
	Число осужденныхъ.		Дворянъ потомственныхъ.		Дворянъ личныхъ.		Почетныхъ и гражданъ и купцовъ.		Мѣщанъ.		Крестьянъ.		Военнаго сословія.		Другихъ сословій.		Ниже 17		17—20		21—30		31—40		41—50		51—60		Свыше 60	
	МУЖ.	ЖЕН.	МУЖ.	ЖЕН.	МУЖ.	ЖЕН.	МУЖ.	ЖЕН.	МУЖ.	ЖЕН.	МУЖ.	ЖЕН.	МУЖ.	ЖЕН.	МУЖ.	ЖЕН.	МУЖ.	ЖЕН.	МУЖ.	ЖЕН.	МУЖ.	ЖЕН.	МУЖ.	ЖЕН.	МУЖ.	ЖЕН.	МУЖ.	ЖЕН.	МУЖ.	ЖЕН.
Преступленія и проступки чиновниковъ по нѣкоторымъ особеннымъ родамъ службы (ст. 446—459 Улож.)	—	—	—	—	—	—	—	—	—	—	—	—	—	—	—	—	—	—	—	—	—	—	—	—	—	—	—	—	—	
Нарушеніе постановленій о казенныхъ лѣсахъ (ст. 822—830 Улож.)	2	5	—	—	—	—	—	—	—	—	5	—	—	—	—	—	—	1	—	—	—	1	—	3	—	—	—	—	—	
Нарушеніе общественнаго спокойствія, порядка и ограждающихъ оныя постановленій (ст. 922—992 Улож.)	11	8	—	—	—	—	—	—	1	6	—	—	1	—	—	—	1	3	—	2	—	1	—	1	—	—	—	—		
Нарушеніе постановленій, ограждающихъ общественную нравственность (ст. 993—1003 Улож.)	—	—	—	—	—	—	—	—	—	—	—	—	—	—	—	—	—	—	—	—	—	—	—	—	—	—	—	—		
Смертоубійства (ст. 1449—1471)	69	53	17	—	—	—	—	3	2	2	45	15	3	—	—	2	6	2	12	3	2	—	31	12	—	—	—	—		
Нанесеніе увѣчій, ранъ и другихъ поврежденій здоровью (ст. 1477—1496)	321	193	2	—	—	—	—	—	3	—	187	2	3	—	—	2	19	—	51	1	40	1	74	—	3	—	4	—		
Нанесеніе непосредственно личныхъ оскорбленій (ст. 1533—1534)	—	—	—	—	—	—	—	—	—	—	—	—	—	—	—	—	—	—	—	—	—	—	—	—	—	—	—	—		
Преступленіе противъ чести и цѣломудрія женщинъ (ст. 1523—1539)	25	9	—	—	—	1	—	—	—	—	8	—	—	—	—	1	2	—	4	—	1	—	—	—	1	—	—	—		
Преступленіе противъ союза брачнаго (ст. 1549—1585)	2	2	2	—	—	—	—	—	—	—	2	2	—	—	—	—	—	—	—	1	2	1	—	—	—	—	—	—		
Преступленія въ сношеніи между начальствомъ (ст. 392—409)	1	1	—	—	—	—	—	—	—	—	1	—	—	—	—	—	—	—	—	—	—	—	—	—	—	—	—	1		
Нарушеніе постановленій о печати (ст. 1004—1048)	1	1	—	—	—	—	—	—	—	—	—	—	—	1	—	—	—	—	—	—	—	—	—	—	—	1	—	—		
Проступки противъ личной безопасности (ст. 107—129)	1	1	—	—	—	—	—	—	—	—	1	—	—	—	—	—	—	—	—	—	—	—	1	—	—	—	—	—		
Медленность, нерадѣніе, несоблюденіе установленнаго порядка въ отправленіи должности (ст. 410—425)	1	1	—	—	—	—	—	—	—	—	1	—	—	—	—	—	—	—	—	—	—	1	—	—	—	—	—	—		
Угрозы и насиліе (139—142)	1	2	—	—	—	—	—	—	—	—	2	—	—	—	—	—	—	—	—	—	—	1	—	1	—	—	—	—		

О количествѣ арестантовъ въ мѣстахъ заключенія
по Новгородской губерніи
за 1903 годъ.

	Осталось отъ 1903 г.	Въ 1903 году.		Осталось къ 1-му января 1904 г.
		Посту- пило.	Выбыло.	
Въ тюремныхъ замкахъ	753	7528	7428	853
Въ помѣщеніяхъ, устроенныхъ земствомъ, для арестуемыхъ по приговорамъ город- скихъ судей и земскихъ начальниковъ .	127	4980	4988	119
При полиціяхъ и станovýchъ квартирахъ .	52	18438	18463	27
И т о г о	932	30946	30879	999

Вѣдомость

о числѣ и родѣ преступленій по вѣдомству судебныхъ мировыхъ учрежденій въ Новгородской губерніи

за 1903 годъ.

РОДЪ ПРЕСТУПЛЕНІЙ.	Число преступленій.	Число осужденныхъ.		ВЪ		Т О М Ъ Ч И С Л Ъ.															
		Муж.	Жен.	Дворянъ потомственныхъ.		Дворянъ личныхъ.		Почетныхъ гражданъ и купцовъ.		Мѣщанъ.		Крестьянъ.		Военнаго сословія.		Другихъ сословій.					
				Муж.	Жен.	Муж.	Жен.	Муж.	Жен.	Муж.	Жен.	Муж.	Жен.	Муж.	Жен.	Муж.	Жен.	Муж.	Жен.		
По вѣдомству судебныхъ мировыхъ учреждений.																					
По оскорбленіямъ полицейскихъ и другихъ стражей, а также служителей судебныхъ и правительственныхъ мѣстъ	50	72	3	—	—	—	1	4	—	7	—	59	2	—	—	2	—				
По другимъ проступкамъ противъ порядка управленія	212	991	29	1	—	3	—	3	—	8	2	958	27	12	—	6	—				
По проступкамъ противъ благочинія, порядка и спокойствія	199	341	6	3	—	5	—	8	—	36	1	279	5	3	—	7	—				
По проступкамъ противъ общественнаго благоустройства, народнаго здравія и личной безопасности	246	328	18	5	1	10	2	9	4	24	—	266	11	10	—	4	—				
По нарушеніямъ устава о паспортахъ	23	20	1	1	—	—	—	—	—	—	—	17	1	2	—	—	—				
По нарушеніямъ устава казенныхъ управленій	120	143	10	4	2	—	—	8	—	5	3	117	4	6	1	3	—				
По оскорбленіямъ чести, угрозамъ и насиліямъ	383	435	50	2	2	2	—	7	1	29	6	390	40	—	1	5	—				
По проступкамъ противъ правъ семейныхъ	3	2	1	—	—	—	—	—	—	2	—	—	1	—	—	—	—				
По самовольнымъ пользованіямъ чужимъ имуществомъ и поврежденіемъ онаго	559	1240	114	3	—	—	—	1	—	6	1	1217	113	13	—	—	—				
По похищеніямъ и поврежденіямъ лѣса	3330	3408	173	—	—	—	—	2	1	17	—	3344	172	42	—	3	—				

РОДЪ ПРЕСТУПЛЕНІЙ.	Число преступленій.	Число осужденныхъ.		Въ томъ		И с л ѣ.											
		Муж.	Жен.	Дворянъ потомствен-ныхъ.		Дворянъ личныхъ.		Почетныхъ гражданъ и купцовъ.		Мѣщанъ.		Крестьянъ.		Военнаго сословія.		Другихъ сословія.	
				Муж.	Жен.	Муж.	Жен.	Муж.	Жен.	Муж.	Жен.	Муж.	Жен.	Муж.	Жен.	Муж.	Жен.
По кражамъ мошенничествамъ и обманамъ.	699	453	70	—	—	—	—	—	—	14	1	438	68	—	—	1	1
Мотовство и пьянство	1	1	—	—	—	—	—	—	—	—	—	1	—	—	—	—	—
По нарушеніямъ договора о наймѣ	2	2	—	—	—	—	—	—	—	—	—	2	—	—	—	—	—
Самовольная охота	10	11	—	—	—	—	—	—	—	—	—	11	—	—	—	—	—
Ростовщичество	1	1	—	—	—	—	—	—	—	—	—	1	—	—	—	—	—
По проступкамъ противъ постановленія о повинностяхъ государств. и земскихъ	1	1	—	—	—	—	—	—	—	—	—	1	—	—	—	—	—
По нарушеніямъ устава строительнаго и путей сообщенія	29	46	4	1	1	—	—	7	2	4	—	34	1	—	—	—	—
Противъ чужой собственности	6	9	—	—	—	—	—	—	—	—	—	9	—	—	—	—	—
По нарушенію устава о воинской повинности	6	9	—	—	—	—	—	—	—	—	—	9	—	—	—	—	—
По нарушенію устава пожарнаго	9	17	1	—	—	—	—	—	—	1	—	15	1	1	—	—	—
Итого	5889	7530	480	20	6	20	3	49	8	153	14	7168	446	89	3	31	—

Вѣдомость о пожарахъ въ Новго

ГОРОДА И УѢЗДЫ.	Въ зимніе мѣсяцы.			Въ весенніе мѣсяцы.			Въ лѣтніе мѣсяцы.		
	Число пожаровъ.	Число погорѣвшихъ дворовъ.	Сумма убытковъ.	Число пожаровъ.	Число погорѣвшихъ дворовъ.	Сумма убытковъ.	Число пожаровъ.	Число погорѣвшихъ дворовъ.	Сумма убытковъ.
Губернскій городъ Новгородъ . . .	3	3	232	1	1	50	3	3	1065
Уѣздъ Новгородскій	18	30	20280	27	143	38338	34	276	78642
Уѣздный городъ Старая Русса . .	5	5	251	9	7	312	16	11	6284
уѣздъ Старорусскій . . .	86	130	15601	91	310	40209	76	183	22271
„ Крестцы	—	—	—	—	—	—	1	1	5000
Маловишерскій посадъ . . .	—	—	—	—	—	—	—	—	—
уѣздъ Крестецкій . . .	10	17	2665	10	16	2443	14	32	30556
„ городъ Демянскъ	—	—	—	—	—	—	1	1	350
уѣздъ Демянскій	23	26	4392	34	272	54725	31	157	26307
„ городъ Валдай	1	1	70	—	—	—	—	—	—
уѣздъ Валдайскій	12	19	2072	18	53	13000	4	5	550
„ городъ Боровичи	3	3	700	2	2	550	3	3	2150
Опеченскій посадъ	—	—	—	—	—	—	—	—	—
уѣздъ Боровичскій	61	70	7793	30	51	10961	52	136	47572
„ городъ Тихвинъ	6	6	2775	3	4	1850	1	1	100
уѣздъ Тихвинскій	29	29	955	9	11	527	11	11	500
„ городъ Устюжна	—	—	—	—	—	—	—	—	—
уѣздъ Устюжнскій	31	34	1422	21	242	18728	23	51	2999

родской губерніи за 1903 годъ.

Въ осенніе мѣсяцы.			Всего въ году.			П р и ч и н а п о ж а р о в ъ.			
Число пожаровъ.	Число погорѣвшихъ дворовъ.	Сумма убытковъ.	Число пожаровъ.	Число погорѣвшихъ дворовъ.	Сумма убытковъ.	Отъ молніи.	Отъ дурного устройства печей и трубъ.	Отъ неосторожности.	Отъ другихъ причинъ.
1	1	60	8	8	1407	—	—	7	1
42	90	26506	121	539	163766	4	22	48	47
7	4	875	37	27	7722	1	18	4	14
112	162	24826	365	785	102907	7	81	158	119
1	1	700	2	2	5700	—	—	1	1
—	—	—	—	—	—	—	—	—	—
17	21	2263	51	86	37927	2	14	24	11
1	1	200	2	2	550	1	—	—	1
34	52	12493	122	507	97917	12	16	78	16
—	—	—	1	1	70	—	—	1	—
94	168	30890	128	245	46512	1	25	89	13
4	4	300	12	12	3700	—	4	1	7
1	1	70	1	1	70	—	—	1	—
72	75	10664	215	332	76990	31	51	110	23
1	1	25	11	12	4750	—	2	6	3
28	27	1150	77	78	3132	1	26	45	5
1	4	550	1	4	550	—	—	—	1
33	80	6919	108	407	30068	7	14	81	6

ГОРОДА И УЪЗДЫ.	Въ зимніе мѣсяцы.			Въ весенніе мѣсяцы.			Въ лѣтніе мѣсяцы.			Въ осенніе мѣсяцы.			Всего въ году.			Причина пожаровъ.			
	Число пожаровъ.	Число погорѣвшихъ дворовъ.	Сумма убытковъ.	Число пожаровъ.	Число погорѣвшихъ дворовъ.	Сумма убытковъ.	Число пожаровъ.	Число погорѣвшихъ строеній.	Сумма убытковъ.	Число пожаровъ.	Число погорѣвшихъ дворовъ.	Сумма убытковъ.	Число пожаровъ.	Число погорѣвшихъ дворовъ.	Сумма убытковъ.	Отъ молніи.	Отъ дурного устройства печей и трубъ.	Отъ неосторожности.	Отъ другихъ причинъ.
Уѣздный городъ Череповецъ . . .	3	3	150	2	2	—	—	—	—	3	3	—	8	8	150	—	7	1	—
уѣздъ Череповецкій . . .	19	17	1228	13	17	2037	25	38	4646	61	71	5134	118	143	13045	—	9	83	26
„ городъ Кирилловъ . . .	—	—	—	—	—	—	—	—	—	—	—	—	—	—	—	—	—	—	—
уѣздъ Кирилловскій . . .	16	17	1611	19	22	1220	10	10	1717	35	38	1095	80	87	5643	1	5	64	10
„ городъ Бѣлозерскъ . . .	—	—	—	—	—	—	—	—	—	1	1	40	1	1	40	—	—	—	1
Крохинскій посадъ . . .	—	—	—	—	—	—	—	—	—	—	—	—	—	—	—	—	—	—	—
уѣздъ Бѣлозерскій . . .	17	17	1615	11	11	195	10	11	1395	36	44	3483	74	83	6688	—	12	55	7
Итого въ городахъ и посадахъ	21	21	4178	17	16	2762	25	20	14949	21	21	2820	84	78	24709	2	31	22	29
„ „ уѣздахъ	322	406	59634	283	1148	182383	290	910	217155	564	828	125423	1459	3292	584595	66	275	835	283
Всего по губерніи	343	427	63812	300	1164	185145	315	930	232104	585	849	128243	1543	3370	609304	68	306	857	312

Въдомость объ устройствъ пожарной части въ городахъ и посадахъ Новгородской губерніи за 1903 годъ.

ВЪ ГОРОДАХЪ И ПОСАДАХЪ.	Число пожарной команды.				Количество лошадей.			КОЛИЧЕСТВО ПОЖАРНЫХЪ ИНСТРУМЕНТОВЪ.																				Сумма содержания пожарной команды въ годъ изъ городскихъ доходовъ.				
	Брандмейстеровъ.	Рабочихъ.			Принадлежащихъ городу.	Содержащихъ по найму.	Поставляемыхъ по наряду.	Ходовъ.		Трубоъ.	Къ нимъ рукавовъ.	Трубоъ ручныхъ.	Насосовъ.	Къ нимъ рукавовъ.	Фонарей сигнальныхъ.	Бочекъ.	Чановъ.	Ушатовъ.	Ведеръ.	Лескъ.	Лѣстницъ.	Багровъ.	Ухватовъ.	Вилъ.	Лопатъ.	Топоровъ.	Ломовъ.			Щитовъ.		Руб.
		Командированныхъ отъ воеводъ.	По найму изъ городскихъ доходовъ.	По наряду отъ общества.				Лѣтнихъ.	Зимнихъ.																			Большихъ.	Малыхъ.			
Въ губернскомъ г. Новгородѣ	1	—	44	—	32	—	—	21	16	6	335	—	1	7	6	22	3	2	40	—	7	10	—	4	21	28	22	1	3	—	—	
<i>Въ уѣздныхъ городахъ:</i>																																
Старой Руссѣ	1	—	23	—	14	—	—	9	9	4	350	—	2	—	4	12	1	—	18	—	5	40	10	—	12	15	12	4	—	6890	14	
Демянскѣ	—	—	2	—	2	—	—	7	10	4	40	—	—	—	—	4	4	—	12	—	4	10	13	—	3	7	2	2	—	400	—	
Крестцахъ	—	—	—	—	—	—	—	18	6	7	60	—	—	—	—	10	—	—	10	—	3	8	7	—	—	—	1	3	—	41	—	
Валдаѣ	—	—	3	25	3	—	5	5	5	5	90	—	—	—	—	9	1	—	16	—	3	16	12	—	14	6	2	—	—	616	89	
Боровичахъ	—	—	14	—	11	—	—	34	30	8	90	—	2	8	4	19	—	—	20	—	6	30	—	—	15	10	5	1	—	5361	68	
Тихвинѣ	1	—	9	—	6	—	—	10	12	5	70	—	—	—	2	5	5	5	10	—	2	6	4	1	6	3	5	2	—	4265	31	
Устюжнѣ	—	—	7	—	6	—	—	21	23	6	90	—	—	—	3	12	—	—	26	—	5	18	8	—	15	8	2	3	—	1565	51	
Череповцѣ	1	—	11	—	7	5	—	37	31	11	140	—	11	—	7	27	1	—	40	—	18	20	8	—	55	28	13	4	—	3350	—	
Кирилловѣ	1	—	5	—	4	—	—	15	15	8	90	—	—	—	2	9	1	5	32	—	4	10	10	—	30	12	4	1	—	1184	35	
Бѣлозерскѣ	—	—	7	—	6	—	—	4	4	5	186	—	1	33	4	8	—	—	15	—	5	24	4	—	100	10	9	8	—	1852	42	
<i>Въ посадахъ:</i>																																
Маловишерскомъ	—	—	—	—	—	—	—	—	—	—	—	—	—	—	—	—	—	—	—	—	—	—	—	—	—	—	—	—	—	—	—	
Опеченскомъ	—	—	—	—	—	—	—	—	—	—	—	—	—	—	—	—	—	—	—	—	—	—	—	—	—	—	—	—	—	—	—	
Крохинскомъ	1	—	—	—	1	—	—	5	5	3	3	—	3	—	—	2	—	—	2	—	5	—	—	—	—	—	—	—	—	—	140	—
Итого	6	—	125	25	92	5	5	186	166	72	1544	—	20	48	32	139	16	29	244	—	66	197	81	5	274	130	78	32	3	25665	30	

Вѣдомость о добровольно-пожарныхъ обществахъ и дружинахъ въ Новгородской губерніи за 1903 годъ.

Названія пожарныхъ обществъ и дружинъ.	Число добровольцевъ.			Количество лошадей.			КОЛИЧЕСТВО ПОЖАРНЫХЪ ИНСТРУМЕНТОВЪ.			Дѣйствительно израсходовано обществомъ въ 1903 г.	Руб.	Коп.															
	Начальниковъ дружинъ.	Начальниковъ отрядовъ.	Членовъ добровольцевъ.	Принадлежащихъ обществу.	Содержащихся по найму.	Поставляемыхъ по наряду.	КОЛИЧЕСТВО ПОЖАРНЫХЪ ИНСТРУМЕНТОВЪ.																				
							Ходовъ.	Щит. войлоч.																			
						Зимнихъ.	Лѣтнихъ.	Трубъ.	Къ нимъ рукавовъ (въ сажняхъ).	Насосовъ.	Къ нимъ рукавовъ (въ сажняхъ).	Фонарей сигнальныхъ.	Факеловъ.	Бочекъ.	Чановъ.	Ушаговъ.	Ведеръ.	Лѣстницъ.	Багровъ.	Ухватовъ.	Вилъ.	Лопатъ.	Топоровъ.	Ломовъ.	Большихъ.		
Новгородское добр. пожар. общ.	1	4	95	—	5	—	5	6	1	45	—	—	2	5	—	—	5	4	20	—	—	—	10	10	—	1046	28
Хрепелевское » » »	1	2	20	—	—	—	3	3	2	16	—	—	—	2	—	—	—	—	2	1	—	—	—	—	—	—	—
Медвѣдская добр. пожар. друж. Новгород. у.	1	1	52	—	—	—	2	1	4	6	2	10	6	6	3	3	30	3	10	5	3	25	35	4	4	1072	33
Егольническая » » » » »	1	3	45	—	—	4	1	3	2	8	—	—	1	—	—	—	4	3	12	—	1	4	20	2	—	82	31
Теребонская » » » » »	1	—	27	—	—	2	—	2	1	1	—	—	1	2	—	2	—	1	2	2	—	—	—	—	—	119	09
Косицкое добр. пожар. общ. » »	1	6	40	—	—	2	1	1	2	2	—	—	—	3	—	4	16	1	6	1	2	8	4	—	—	118	64
Волосковское » » » » »	1	1	20	—	—	—	1	1	1	1	—	—	—	1	—	—	6	1	—	—	—	—	—	1	—	—	—
Кшентицкое » » » » »	6	—	15	—	—	—	—	1	2	2	—	—	—	2	—	2	4	1	4	—	—	—	—	—	—	20	—
Любанское » » » » »	1	3	24	—	—	—	7	7	3	50	—	—	2	5	—	—	6	4	8	3	—	4	29	4	—	190	25
Шимское » » » » »	1	3	55	—	—	4	—	4	1	1	—	—	—	3	—	—	10	2	5	2	—	—	—	—	—	130	13
Старорусское добр. пожар. общ.	1	5	105	—	—	3	3	8	6	102	1	—	3	7	6	1	12	13	16	4	2	—	50	10	2	473	87
Бурегское добр. пожар. общ. Старор. у. .	1	—	22	—	—	52	2	2	2	28	—	—	—	2	—	1	4	1	6	2	—	—	22	—	—	—	—
Крестецкое добр. пожар. общ.	3	6	66	—	—	—	4	2	2	40	—	—	3	3	2	—	20	4	6	—	—	—	21	4	—	522	60
Маловишерское добр. пожар. общ. Крестецкаго уѣзда	1	4	103	—	—	—	8	17	14	54	—	—	8	4	22	—	70	7	12	6	—	20	40	4	2	450	—
Зайцевская пожар. друж. Крестецк. у.	1	3	30	—	—	3	1	6	3	21	3	6	—	1	4	—	12	2	8	4	—	—	5	2	—	46	50
Ямской слободы » » » » »	2	7	54	—	—	—	6	12	5	50	—	—	—	2	8	—	5	3	5	5	—	—	5	1	—	75	30
Бургинская » » » » »	2	4	65	—	—	8	4	4	3	42	—	—	10	—	4	6	30	8	24	2	—	10	25	2	1	100	—
Веребьинская » » » » »	2	3	40	—	1	2	2	3	2	40	—	—	—	—	3	—	30	4	10	10	—	1	8	2	—	1585	34
Торбинская » » » » »	1	4	31	—	—	12	3	3	2	51 ^{1/3}	—	—	—	—	3	—	15	2	5	—	3	9	5	1	—	491	08

Названія пожарныхъ обществъ и дружинъ.	Число добровольцевъ.			Количество лошадей.			КОЛИ			ЧЕСТВО ПОЖАРНЫХЪ ИНСТРУМЕНТОВЪ.															Дѣйствительно израсходовано обществомъ въ 1903 г.				
	Начальниковъ дружины.	Начальниковъ отрядовъ.	Членовъ-добровольцевъ.	Принадлежащихъ обществу.	Содержащихся по найму.	Поставляемыхъ по наряду.	Ходовъ.		Трубъ.	Къ нимъ рукавовъ (въ сажняхъ).	Насосовъ.	Къ нимъ рукавовъ (въ сажняхъ).	Фонарей сигнальныхъ.	Факеловъ.	Бочекъ.	Чановъ.	Ушатовъ.	Ведеръ.	Лѣстницъ.	Багровъ.	Ухватовъ.	Вилъ.	Лопатъ.	Топоровъ.			Ломовъ.	Щит. войлоч.	
							Зимнихъ.	Лѣтнихъ.																	Большихъ.	Малыхъ.			
Окуловская пожарн. друж. Крестецк. у.	2	3	41	—	—	—	2	6	3	65	—	—	11	3	3	—	—	12	4	8	1	—	10	8	2	—	—	116	98
Боровенская » » » »	3	4	35	—	—	—	2	5	3	40	—	—	—	5	4	—	—	15	3	3	1	—	15	10	4	—	—	—	—
Рахинская » » » »	1	6	43	—	—	—	1	5	3	15	—	—	—	—	4	—	—	6	2	9	3	—	4	4	—	—	52	75	
Демянское город. добр. пожар. общ. . .	1	4	105	—	—	—	5	12	2	74	—	5	3	3	4	2	—	23	6	20	—	—	8	42	10	2	420	65	
Валдайское » » » » . . .	1	4	—	1	5	12	10	21	3	110	—	—	4	4	21	2	—	40	8	18	1	—	43	14	7	—	4161	73	
Бологовское » » » Валд. у.	1	—	93	—	—	—	15	20	6	143	—	—	6	—	13	—	—	23	3	13	3	—	2	7	5	3	225	—	
Хотилловское » » » . . .	—	—	53	—	—	—	—	6	4	32	—	—	—	—	6	—	—	—	8	10	7	—	—	—	—	—	20	—	
Едровское » » » . . .	1	1	—	—	—	—	—	8	4	25	—	—	—	—	6	—	—	6	5	7	4	—	—	—	2	—	—	—	
Ново-Казанское » » » . . .	1	2	42	—	—	30	—	15	5	100	—	—	—	10	9	—	—	25	10	10	—	—	10	25	10	—	—	—	
Боровичское город. » » » . . .	1	9	136	—	—	—	1	2	2	20	1	4	—	2	—	1	—	—	—	2	—	—	—	30	—	—	2001	28	
Спасо-Преображ. добр. пож. общ. Борович. у.	1	5	87	—	6	—	—	10	1	15	1	15	—	6	8	—	—	8	3	4	2	—	2	60	4	—	2500	—	
Шереховское » » » » »	1	4	43	—	—	4	4	4	2	13	—	—	—	—	2	—	—	10	2	4	4	—	—	—	—	—	50	—	
Бѣльское » » » » »	1	2	42	—	—	10	2	1	4	30	—	—	—	3	6	—	—	12	3	6	—	—	—	6	3	1	341	42	
Опеченское » » » » »	2	3	35	—	—	4	7	9	5	50	1	90	—	—	5	2	2	80	6	16	2	—	20	8	2	1	80	—	
Тихвинское город. добр. пож. общ. . . .	1	3	80	1	—	—	4	4	2	42	2	180	—	—	2	—	—	5	1	15	—	—	10	22	4	—	1704	67	
Обринская добр. пожар. друж. Тихвинск. у.	2	—	—	—	—	—	1	1	2	8	2	—	—	—	—	—	—	5	1	10	—	—	—	8	—	1	—	—	
Койгушская » » » » »	—	—	—	—	—	—	2	3	1	6	—	—	—	—	2	—	—	—	—	—	—	—	—	2	—	—	—	—	
Озеревская » » » » »	1	—	17	—	—	—	3	3	3	12	3	—	—	—	3	—	4	6	—	4	4	—	4	10	—	1	50	—	

Названія пожарныхъ обществъ и дружинъ.	Число добровольцевъ.			Количество лошадей.			КОЛИ		
	Начальниковъ дружины.	Начальниковъ отрядовъ.	Членовъ-добровольцевъ.	Принадлежащихъ обществу.	Содержащихся по найму.	Поставляемыхъ по наряду.	Ходовъ.		Трубовъ.
							Зимнихъ.	Лѣтнихъ.	
Анисимовская добр. пож. друж. Тихвин. у.	1	—	23	—	—	—	2	2	4
Озерско-Михайловская » » »	—	—	—	—	—	—	4	4	2
Озерско-Никольская » » »	—	—	—	—	—	—	4	4	2
Пелдушская добр. пожар. » » »	—	—	—	—	—	—	—	—	1
Никольско-Явосемская » » »	—	—	—	—	—	—	1	1	1
Устюжнское город. добр. пожар. общ. .	1	—	35	—	—	7	5	6	6
Соминская добр. пожар. друж. Устюжнск. у.	1	—	—	—	—	—	—	—	5
Михайловская » » » » »	1	4	134	—	—	—	—	3	3
Смердомская » » » » »	1	2	100	—	—	—	2	1	2
Ширковская » » » » »	1	3	48	5	—	23	2	2	2
Пустошная » » » » »	1	3	25	—	—	—	1	—	1
Череповецкое город. добр. пожар. общ.	1	6	180	—	—	—	—	—	—
Енюковская добр. пожар. друж. Черепов. у.	1	—	315	—	12	—	—	7	6
Кондашская » » » » »	1	—	30	—	—	—	1	1	1
Коротовская » » » » »	1	—	50	—	10	—	5	7	2
Воскресенская » » » » »	1	—	28	—	5	—	2	5	2
Кирилловское город. добр. пожар. общ.	1	3	—	—	—	4	2	2	2
Вогнемское добр. пожар. общ. Кириллов. у.	—	—	—	—	—	—	—	—	—
Мунгское » » » » »	1	—	42	—	—	—	1	1	1

ЧЕСТВО ПОЖАРНЫХЪ ИНСТРУМЕНТОВЪ.																	Дѣйствительно израсходовано обществомъ въ 1903 г.	
Къ нимъ рукавовъ (въ сажняхъ).	Насосовъ.	Къ нимъ рукавовъ (въ сажняхъ).	Фонарей сигнальных.	Факеловъ.	Бочекъ.	Чановъ.	Ушатовъ.	Ведеръ.	Лѣстницъ.	Багровъ.	Ухватовъ.	Виль.	Лопать.	Топоровъ.	Ломовъ.	Щит. войлоч.		
36	4	—	—	—	—	—	—	—	—	—	—	—	—	—	—	—	—	—
13	—	—	—	—	4	—	—	10	1	4	—	4	—	—	4	—	—	—
11 ¹ / ₃ с.	—	—	—	—	2	—	—	7	1	3	—	3	—	—	2	—	—	—
5	—	—	—	—	—	—	—	—	2	—	—	—	—	—	—	—	—	—
6	—	—	—	—	2	—	—	4	2	5	—	2	—	—	—	—	—	—
36	—	—	—	1	4	—	—	15	5	2	—	—	—	12	—	—	1512	71
50	—	—	—	—	2	—	—	—	—	5	2	—	—	—	—	—	—	—
9	—	—	—	—	3	2	—	6	3	6	6	—	—	3	1	3	44	68
6	—	—	—	—	2	2	—	2	4	6	2	—	—	2	—	—	—	—
20	—	—	—	—	25	10	23	30	25	25	21	—	—	16	2	—	100	—
10	—	—	—	—	5	5	5	8	5	12	7	—	—	8	—	—	50	—
—	—	—	—	—	—	—	—	—	—	—	—	—	—	—	—	—	—	—
26	—	—	—	—	8	—	—	—	13	21	16	—	—	—	—	—	82	53
3 ¹ / ₂	—	—	—	—	1	—	—	—	1	4	4	—	—	6	—	—	—	—
18	—	—	—	2	6	—	—	6	5	4	4	—	5	6	2	—	50	61
12	—	—	2	—	2	—	—	3	4	7	5	—	—	—	—	—	110	—
80	—	—	—	—	4	2	—	12	2	19	4	—	4	8	4	—	100	—
—	—	—	—	—	—	—	—	—	—	—	—	—	—	—	—	—	—	—
5	—	—	—	—	1	—	—	—	2	2	2	—	—	5	—	—	30	—

Название болѣзней.	Тихвинскій.					Устюжнскій.					Череповецкій.					Кирилловскій.					Бѣлозерскій.					По губернии.										
	Оставалось.	Прибыло.	Выздоровѣло.	Умерло.	Исходъ неизвѣ-стенъ.	Осталось.	Прибыло.	Выздоровѣло.	Умерло.	Исходъ неизвѣст.	Осталось.	Прибыло.	Выздоровѣло.	Умерло.	Исходъ неизвѣ-стенъ.	Осталось.	Прибыло.	Выздоровѣло.	Умерло.	Исходъ неизвѣ-стенъ.	Осталось.	Оставалось.	Прибыло.	Выздоровѣло.	Умерло.	Исходъ неизвѣ-стенъ.	Осталось.									
Тифъ брюшной . . .	2	121	96	7	12	8	3	163	143	12	3	8	—	715	559	46	103	7	—	40	20	6	11	3	—	137	113	6	9	9	47	2412	2047	162	199	81
» неопредѣл. . .	—	17	17	—	—	—	—	14	14	—	—	—	—	65	51	1	12	1	—	7	4	—	3	—	—	2	2	—	—	—	—	200	179	2	18	1
» сыпной . . .	—	—	—	—	—	—	—	509	471	25	—	13	—	86	67	4	9	6	4	208	189	15	6	2	20	59	74	5	—	—	24	972	902	57	16	21
Возвратная горячка	—	2	1	—	1	—	—	—	—	—	—	—	—	—	—	—	—	—	—	—	—	—	—	—	6	2	—	—	4	—	10	4	—	1	5	
Крупъ	—	—	—	—	—	—	—	1	—	1	—	—	—	2	1	1	—	—	—	—	—	—	—	—	—	—	—	—	—	24	11	13	—	—	—	
Дифтеритъ	—	—	—	—	—	—	—	10	9	1	—	—	—	4	1	2	1	—	—	14	12	1	1	—	—	1	—	1	—	—	10	342	236	94	10	12
Скарлатина	2	218	167	29	3	21	13	1080	821	214	—	58	171	773	646	231	48	19	—	9	7	2	—	—	1	52	39	11	2	1	266	5294	4069	1056	188	247
Оспа натуральная	—	15	4	3	—	8	—	—	—	—	—	—	—	170	83	57	30	—	—	—	—	—	—	—	—	—	—	—	—	3	862	644	145	68	8	
» вѣтряная . . .	—	1	1	—	—	—	—	—	—	—	—	—	—	18	18	—	—	—	—	6	6	—	—	—	—	3	3	—	—	—	—	143	143	—	—	—
Корь	—	20	17	—	3	—	—	—	—	—	—	—	—	45	33	7	4	1	—	28	28	—	—	—	—	—	—	—	—	14	1337	1152	63	122	14	
Коклюшъ	—	—	—	—	—	—	—	—	—	—	—	—	14	120	74	1	33	26	—	332	69	3	260	—	—	180	84	—	96	—	41	3332	2347	31	927	68
Эпидем. заушница	—	—	—	—	—	—	—	—	—	—	—	—	—	7	7	—	—	—	—	50	50	—	—	—	—	—	—	—	—	—	253	209	1	43	—	
Дизентерія	2	6	3	2	3	—	—	233	182	51	—	—	—	700	431	46	223	—	—	60	9	2	49	—	—	79	34	3	42	—	2	1275	808	105	364	—
Сибирская язва . .	—	—	—	—	—	—	—	—	—	—	—	—	—	51	32	19	—	—	—	2	2	—	—	—	—	3	3	—	—	—	76	43	22	11	—	
Итого	6	400	306	41	22	37	16	2010	1640	304	3	79	185	2756	2003	415	463	60	4	756	396	29	330	5	21	522	354	26	149	14	407	16562	12794	1751	1967	457

Въдомость о числѣ учебныхъ заведеній и учащихся и о количествѣ расхо-

довъ на народное образованіе по Новгородской губерніи за 1903 годъ.

Названіе учебныхъ заведеній.	Въ губернскомъ городѣ.		Въ уѣздн. городкахъ и посадахъ.		Въ уѣздахъ.		Всего по губерніи.			РАСХОДЪ.					
	Число учебныхъ заведеній.	Число учащихся.		Число учебныхъ заведеній.	Число учащихся.		Число учебныхъ заведеній.	Число учащихся.			РУБ.	К.			
		МУЖ.	ЖЕН.		МУЖ.	ЖЕН.		МУЖ.	ЖЕН.	ОБОЕГО ПОЛА.					
1) Классическая гимназія	1	406	—	—	—	—	—	—	1	406	—	406	66611	99	
2) Реальные училища	1	240	—	1	229	—	—	—	2	469	—	469	63916	19	
3) Женскія гимназіи	1	—	552	2	—	530	—	—	3	—	1082	1082	51807	55	
4) Духовная семинарія	1	427	—	—	—	—	—	—	1	427	—	427	113254	49	
5) Учительскія семинаріи	—	—	—	1	71	—	1	97	2	168	—	168	47622	99	
6) Александровское техническое училище въ г. Череповцѣ	—	—	—	1	404	—	—	—	1	404	—	404	68050	78	
7) Вологовское желѣзно-дорожное техническое училище	—	—	—	—	—	—	1	95	1	95	—	95	27685	78	
8) Женскія прогимназіи	—	—	—	5	—	913	—	—	5	—	913	913	25594	70	
9) Епархіальныя женскія училища	—	—	—	—	—	—	2	221	2	—	221	221	27269	93	
10) Городскія училища по положенію 1872 года	1	166	—	11	1517	—	1	64	13	1747	—	1747	60863	89	
11) Профессиональныя училища	—	—	—	2	50	259	1	36	3	86	259	345	19319	70	
12) Сельскохозяйственныя школы	—	—	—	—	—	—	2	92	2	92	—	92	30482	—	
13) Духовныя училища	1	151	—	6	492	—	—	—	7	643	—	643	106555	30	
14) Женскія двухклассныя приходскія училища	1	—	182	4	—	437	—	—	5	—	619	619	8209	33	
15) Городскія одноклассныя приходскія училища	6	311	185	21	1355	542	—	—	27	1666	727	2393	31511	45	
16) Частныя учебныя заведенія III-го разряда	1	25	13	1	29	13	1	90	3	144	31	175	3886	—	
17) Одноклассныя народныя М. Н. Пр.	—	—	—	—	—	—	54	2810	54	2810	1179	3989	48478	20	
18) Двухклассныя сельскія М. Н. Пр.	—	—	—	—	—	—	44	4291	44	4291	1352	5643	83581	99	
19) Земскія начальныя и частныя IV разряда	2	31	26	2	61	5	666	23388	670	23480	9882	33362	319236	12	
20) Лютеранскія	—	—	—	—	—	—	10	283	10	283	248	531	3306	70	
21) Церковно-приходскія второклассныя	—	—	—	1	—	102	11	426	12	426	102	528	49704	—	
22) Церковно-приходскія начальныя	—	—	—	—	—	—	464	13265	464	13265	6886	20151	156825	72	
23) Начальныя школы СПБ. воспитательнаго дома	—	—	—	—	—	—	28	384	28	384	322	706	12081	06	
24) Школы грамоты	—	—	—	—	—	—	332	5966	332	5966	2626	8592	42868	59	
25) Николаевскій дѣтскій пріютъ	—	—	—	—	—	—	—	—	—	—	—	—	—	—	
Всего по губерніи	16	1757	958	58	4208	2801	1618	51287	22690	1692	57252	26449	83701	1468724	45

