

A. 911

25

Обзоръ  
Новгородской губ.  
за 1883 г.

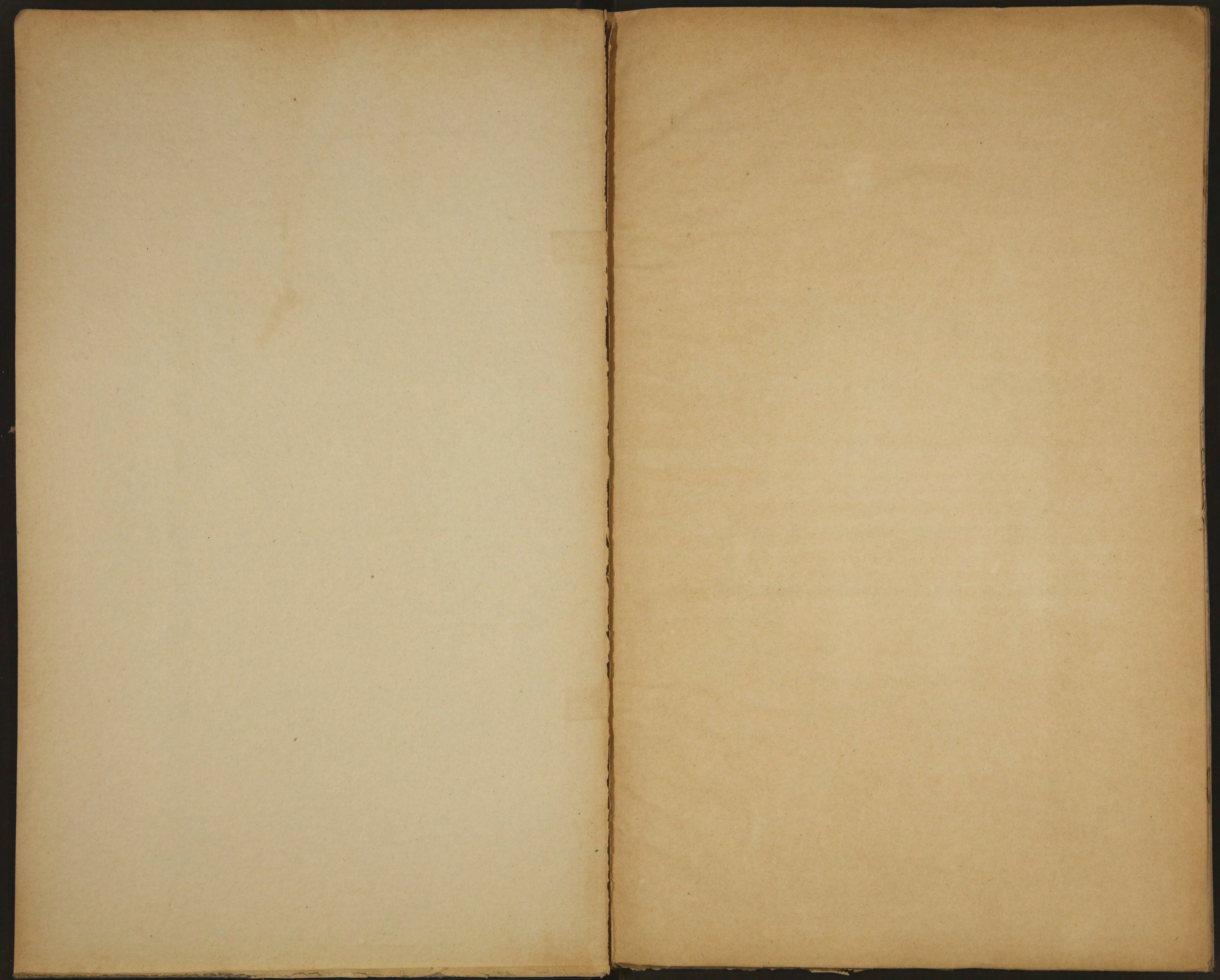













К

11087

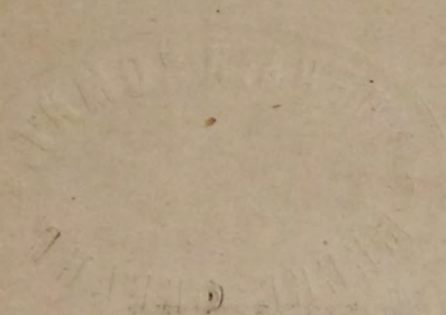

80535



# О Г Л А В Л Е Н І Е.

## I. Естественныя и производительныя силы губерніи и экономическая дѣятельность ея населенія.

	Стр.
Земледѣліе . . . . .	1
Обеспеченіе народнаго продовольствія . . . . .	7
Промыслы городского и сельскаго населенія . . . . .	11
Промышленность заводская и фабричная . . . . .	—
Торговля . . . . .	12
Движеніе населенія . . . . .	13

## II. Подати и повинности.

Окладные платежи . . . . .	14
Земскіе сборы . . . . .	15
Частный сборъ съ дворянскихъ имѣній . . . . .	17
Городскіе доходы и расходы. . . . .	—
Выкупные платежи . . . . .	—
Акцизные сборы . . . . .	18
Отправленіе натуральныхъ повинностей . . . . .	21

## III. Общественное благоустройство и благочиніе.

Казенныя и общественныя зданія . . . . .	25
Дороги, мосты и перевозки . . . . .	—
Почты и телеграфы . . . . .	27
Народная нравственность . . . . .	—
Расколъ. . . . .	28
Арестанты, исправительное арестантское отдѣленіе, тюрьмы и этапы . . . . .	29
Пожары. . . . .	31
Различныя происшествія и народныя бѣдствія. . . . .	32

## IV. Народное здравіе и общественное призрѣніе.

Врачи . . . . .	34
Больницы и домъ умалишенныхъ . . . . .	37
Эпидеміи . . . . .	40
Эпизотіи . . . . .	41
Насильственныя смерти . . . . .	—
Богадѣльни . . . . .	—



## V. Народное просвѣщеніе.

	Стр.
Учебныя заведенія. . . . .	44
Народное образованіе. . . . .	—
Музеи и библіотеки . . . . .	46
<b>VI. Движеніе крестьянскаго дѣла . . . . .</b>	<b>47</b>

## П Р И Л О Ж Е Н І Я.

(вѣдомости)

№ 1. О посѣвѣ и урожаѣ хлѣба.

№ 2. О фабрикахъ и заводахъ.

№ 3. О движеніи населенія.

№ 4 л. а) и б). О поступленіи сборовъ и распредѣленіи недоимокъ по городамъ и уѣздамъ.  
 Приложение къ пункту в) II отдѣла всеподданнѣйшаго отчета—о доходахъ и расходахъ городовъ и посадовъ.

Приложение къ пункту ж) II отдѣла всеподданнѣйшаго отчета—о выполненіи призыва по отправленію общей воинской повинности.

№ 5. О числѣ и родѣ преступленій.

Приложение къ вѣдомости № 5—о количествѣ арестантовъ въ мѣстахъ заключенія.

№ 6. О пожарахъ.

Приложение къ вѣдомости № 6—объ устройствѣ пожарной части въ городахъ и посадахъ.

№ 7. О насильственныхъ и случайныхъ смертяхъ.

№ 8. О числѣ учебныхъ заведеній и учащихся.



# ОБЗОРЪ

## НОВГОРОДСКОЙ ГУБЕРНІИ

ЗА 1883 ГОДЪ.

### I. Естественныя и производительныя силы губерніи и экономическая дѣятельность ея населенія.

#### а) Земледѣліе.

(Приложеніе—вѣдомость № 1).

Земледѣльческою промышленностію, въ виду отсутствія другихъ какихъ либо значительныхъ промысловъ, занимается преимущественно крестьянское населеніе, затѣмъ нѣкоторые изъ землевладѣльцевъ, частію арендаторы и наконецъ въ уѣздныхъ городахъ небольшая часть городскихъ обывателей.

Изъ общей площади удобной земли, 9124303 дес., числящейся въ Новгородской губерніи по планамъ генеральнаго и спеціальнаго межеванія, состоитъ подъ пашнею и покосами у землевладѣльцевъ, крестьянъ и города:

По уѣздамъ:	Всего удобной земли.	Подъ покосами.			Подъ пашнею.			Итого.
		У землевладѣльцевъ.	У крестьянъ.	У городскихъ обыват.	У землевладѣльцевъ.	У крестьянъ.	У городскихъ обывателей.	
Новгородскому . . . . .	746880	205821	136414	906	15876	72631	71	431719
Старорусскому . . . . .	726495	29446	159006	6664	4889	193686	982	394673
Крестецкому . . . . .	692935	19397	37675	400	9301	80817	262	147852
Демянскому . . . . .	334264	24790	87231	491	12845	72415	434	198206
Валдайскому . . . . .	515686,5	37565	48214	250	4435	70786	350	161600
Боровичскому . . . . .	868387	41869	63077	51	12866	94354	413	212630
Тихвинскому . . . . .	1360009,5	22272	38137	607	6486	46251	1485	115238
Устюжнскому . . . . .	920418,5	31589	46536	161	8300	50590	312	137488
Череповскому . . . . .	669974	19643	78730	178	13077	64396	177	176201
Кириловскому . . . . .	1166639	4439	94247	530	3500	64903	408	168027
Бѣлозерскому . . . . .	1122614,5	23580	38663	241	2586	26216	865	92151
по губерніи . . . . .	9124303	460411	827930	10479	94161	837045	5759	2235785



Благосостояніе хозяйствъ вообще находится въ неудовлетворительномъ положеніи: у землевладельцевъ—за отсутствіемъ необходимыхъ знаній, отсутствіемъ изъ имѣній самихъ владельцевъ и вслѣдствіе дороговизны обработки; хозяйство крестьянъ идетъ неудовлетворительно по недостатку скота, дурнымъ климатическимъ и почвеннымъ условіямъ, и плохой системы хозяйства.

Виды на урожай какъ озимыхъ, такъ и яровыхъ хлѣбовъ, въ отчетномъ году, судя по всходамъ, ожидались благопріятные; но затѣмъ сначала лѣта наступила сухая погода и стояла до Іюля, а это вредно повліяло на хлѣба, особенно на яровые на песчанной почвѣ. Съ Іюля же начались дожди, которые во многихъ мѣстахъ шли почти ежедневно до первыхъ чиселъ Августа, что значительно затруднило уборку сѣна и жатву хлѣбовъ, такъ какъ къ сѣнокосу въ Новгородской губерніи обыкновенно приступаютъ въ концѣ Іюня, а къ уборкѣ озимаго хлѣба въ половинѣ и въ началѣ Іюля.

Урожай озимыхъ хлѣбовъ во всякомъ случаѣ можно считать удовлетворительнымъ; во многихъ мѣстахъ рожь уродилась даже хорошая какъ соломой, такъ и зерномъ. Только въ Бѣлозерскомъ и другихъ сѣверныхъ уѣздахъ урожай ржи на земляхъ глинистыхъ посредственный, при томъ, вслѣдствіе частыхъ дождей и сильныхъ вѣтровъ много хлѣба осталось помятымъ и полегшимъ, какъ это было и въ Новгородскомъ уѣздѣ. За тѣмъ въ нѣкоторыхъ мѣстностяхъ Кириловскаго уѣзда и другихъ, гдѣ озими были повреждены червемъ осенью 1882 г., вовсе не снято озимаго хлѣба и озимыя поля были засѣяны яровымъ хлѣбомъ. Жатва окончилась въ первыхъ числахъ Августа, когда немного приостановились дожди, но уборка опять замедлилась по случаю дождливой погоды.

Яровыя хлѣба, подъ вліяніемъ дождей, въ теченіи лѣта поправились, но въ общемъ дали менѣе удовлетворительный урожай, а въ Новгородскомъ и Старорусскомъ уѣздахъ мѣстами овесъ оказался низкимъ и не вполне вызрѣвшимъ, вслѣдствіе же дождей отчасти и выпрѣлъ.

Благодаря урожаю предыдущаго года, населеніе обсѣменило поля собственными средствами, и только пришлось оказать пособіе, ссудою изъ хлѣба запасныхъ магазиновъ и Губернскаго продовольственнаго капитала, тѣмъ селеніямъ, которыя пострадали отъ градобитія или истребленія посѣвовъ червемъ въ 1882 г.

Урожай травъ большею частію былъ хорошій. Вообще сѣна собрано, за немногими исключеніями, болѣе прошлогодняго. Что же касается качества сѣна, то оно уступаетъ сѣну предыдущаго года. Впрочемъ тѣ изъ хозяевъ, которые успѣли убрать сѣнокосъ къ Іюлю до наступленія дождливой погоды, очень довольны качествомъ собраннаго сѣна; опоздавшіе-же покосомъ производили уборку при самыхъ неблагопріятныхъ условіяхъ, вслѣдствіе чего много сѣна попорчено дождемъ и мѣстами погнило.

Въ Новгородской губерніи воздѣлывается изъ озимыхъ хлѣбовъ исключительно рожь; изъ яровыхъ-же овесъ и за тѣмъ въ незначительномъ количествѣ ячмень, гречиха, ленъ и др.; изъ корнеплодныхъ—картофель.

Для сравненія количества высѣяннаго и собраннаго хлѣба по уѣздамъ за послѣдніе три года, 1881, 1882 и 1883 г. приводятся слѣдующія данныя:



П о у ъ з д а м њ:	Посѣяно четвертей.			Снято четвертей.		
	1881	1882	1883	1881	1882	1883
Новгородскому:						
ржи . . . . .	31477	30188	29131	157678	176320	143076
овса . . . . .	55062	60013	63135	209667	195811	196374
прочихъ яровыхъ хлѣб.	4152	4034	4659	17563	17446	17774
картофеля . . . . .	22041	20645	24127	147954	155203	119496
Старорусскому:						
ржи . . . . .	61368	63210	63647	194364	223374	225818
овса . . . . .	116294	114421	118615	328279	288797	232849
прочихъ яровыхъ хлѣб.	10052	10886	8822	37337	27302	28132
картофеля . . . . .	30158	43947	39597	147861	338537	173425
Брестецкому:						
ржи . . . . .	21255	21102	24493	75219	85930	75680
овса . . . . .	51491	51966	52513	136019	113137	122711
прочихъ яровыхъ хлѣб.	1768	2807	2712	5403	8920	8752
картофеля . . . . .	6939	8196	8376	35854	39993	38831
Демянскому:						
ржи . . . . .	16855	20003	22198	56930	84120	106793
овса . . . . .	32652	35882	38696	87773	78948	109502
прочихъ яровыхъ хлѣб.	2975	3397	3188	8901	8763	10979
картофеля . . . . .	8803	12461	10724	40689	52734	54975
Валдайскому:						
ржи . . . . .	12954	14471	15485	42190	48587	46704
овса . . . . .	26331	28047	26939	65298	68589	64543
прочихъ яровыхъ хлѣб.	4843	4892	5074	15456	14189	15970
картофеля . . . . .	7891	9775	10366	29931	36737	42467
Боровичскому:						
ржи . . . . .	27901	28680	27981	88895	108108	112124
овса . . . . .	65697	74420	74070	176658	198479	203556
прочихъ яровыхъ хлѣб.	4897	4653	4250	16928	15935	16449
картофеля . . . . .	10389	11179	12944	38426	41277	59384
Тихвинскому:						
ржи . . . . .	14484	13519	14290	41652	55772	56181
овса . . . . .	28462	29945	34652	78850	81449	90861
прочихъ яровыхъ хлѣб.	3955	3192	3373	8881	10528	12252
картофеля . . . . .	9988	10016	12034	46785	42131	58626
Устюжнскому:						
ржи . . . . .	16161	14817	14837	96916	55641	58881
овса . . . . .	35438	34900	35726	88595	88925	107720
прочихъ яровыхъ хлѣб.	4781	8264	4727	28795	56005	18455
картофеля . . . . .	7686	12281	7706	14483	73686	50420
Череновскому:						
ржи . . . . .	19400	20460	19230	75500	70490	73670
овса . . . . .	54700	59048	54480	127000	194250	178780
прочихъ яровыхъ хлѣб.	5330	5962	6710	17560	29366	26730
картофеля . . . . .	15030	15535	15600	59370	64160	87710
Кириловскому:						
ржи . . . . .	16168	19069	15832	59500	80233	64388
овса . . . . .	25901	34165	33043	112596	137220	134430
прочихъ яровыхъ хлѣб.	3381	2273	7203	16479	12538	14438
картофеля . . . . .	4803	6591	6892	24108	24271	31805
Бѣлозерскому:						
ржи . . . . .	11894	12809	12175	43955	42970	49919
овса . . . . .	24587	28745	24813	77499	86235	80199
прочихъ яровыхъ хлѣб.	2254	2321	3147	7948	13926	15929
картофеля . . . . .	3621	—	5145	16969	—	29292



По губернии:	Высыяно четвертей.			Снято четвертей.		
	1881	1882	1883	1881	1882	1883
ржи . . . . .	249917	258328	259299	932799	1031545	1013234
овса . . . . .	516615	551552	556682	1488184	1531840	1521525
прочихъ яровыхъ хлѣб. .	48388	52681	53865	181251	214918	185860
картофеля . . . . .	127349	150626	153511	602430	868729	746431

Цифровыя данныя настоящей вѣдомости показываютъ, что, за немногими исключеніями, посѣвъ всѣхъ хлѣбовъ не только по губерніи, но даже отдѣльно по уѣздамъ, увеличился въ 1882 г.; благодаря болѣе удовлетворительному урожаю 1881 г. послѣ предыдущихъ неурожайныхъ лѣтъ. Сравнивая отчетный годъ съ 1882 г., оказывается: ржи высѣяно менѣе 1882 г. по уѣздамъ Новгородскому, Кириловскому, Боровичскому, Череповскому и Бѣлозерскому, но уродилось менѣе предыдущаго года только по первымъ двумъ уѣздамъ, а по остальнымъ 3-мъ болѣе. Овса высѣяно менѣе предыдущаго года тоже по 5-ти уѣздамъ Валдайскому, Боровичскому, Череповскому, Кириловскому и Бѣлозерскому и сборъ хлѣба по этимъ уѣздамъ, исключая Боровичскаго, оказался менѣе. Остальныхъ яровыхъ хлѣбовъ оказалось высѣяннымъ менѣе тоже по 5-ти уѣздамъ Старорусскому, Крестецкому, Демянскому, Боровичскому и Устюжнскому, но уродилось по 3 уѣздамъ болѣе противъ 1882 г. и только по двумъ уѣздамъ менѣе. Картофеля высѣяно менѣе по Старорусскому, Демянскому и Устюжнскому и урожай менѣе по двумъ уѣздамъ. Затѣмъ въ остальныхъ уѣздахъ прочихъ хлѣбовъ высѣяно было и уродилось болѣе, исключая 5-ти уѣздовъ, въ которыхъ, не смотря на болѣе посѣвъ, уродилось менѣе 1882 г. При этомъ нельзя незамѣтить, что если по нѣкоторымъ уѣздамъ и оказывается за отчетный годъ уменьшеніе посѣвовъ, а слѣдовательно и уменьшеніе сбора хлѣба, то это возможно отнести къ тому, что осенью 1882 г. въ однихъ мѣстахъ озими были истреблены червемъ, а въ другихъ какъ озими такъ и яровые вымокли. Вообще же по губерніи оказывается высѣяннымъ всѣхъ хлѣбовъ не много болѣе 1882 г. Изъ этого нельзя невидѣть, что при сколько нибудь удовлетворительныхъ урожаяхъ населеніе стремится къ увеличенію засѣвовъ хлѣба. Степень урожая всѣхъ хлѣбовъ за послѣдніе три года видна изъ слѣдующаго:

		1881 г.	1882 г.	1883 г.
По Новгородскому уѣзду:	ржи самъ . . . . .	5 —	5 8	4 9
	овса . . . . .	3 8	3 2	3 1
	прочихъ яровыхъ хлѣб. . .	4 2	4 3	3 8
	картофеля . . . . .	6 7	7 5	4 9
— Старорусскому. —	ржи самъ . . . . .	3 1	3 5	3 5
	овса . . . . .	2 8	2 5	1 9
	прочихъ яровыхъ хлѣб. . .	3 7	2 5	3 2
	картофеля . . . . .	4 8	7 7	4 3
— Крестецкому —	ржи самъ . . . . .	3 5	4 —	3 1
	овса . . . . .	2 6	2 1	2 3
	прочихъ яровыхъ хлѣб. . .	3 —	3 1	3 2
	картофеля . . . . .	5 —	4 8	4 6



		1881 г.		1882 г.		1883 г.	
По Демянскому уѣзду.	ржи самъ . . . . .	3	3	4	2	4	8
	овса . . . . .	2	6	2	2	2	8
	проч. яровыхъ хлѣб. . . . .	2	9	2	2	3	4
	картофеля . . . . .	4	6	4	2	5	1
— Валдайскому —	ржи самъ . . . . .	3	2	3	3	3	—
	овса . . . . .	2	4	2	4	2	4
	проч. яровыхъ хлѣб. . . . .	3	2	2	9	3	1
	картофеля . . . . .	3	7	3	7	4	1
— Боровичскому —	ржи самъ . . . . .	3	1	3	7	4	—
	овса . . . . .	2	6	2	6	2	7
	проч. яровыхъ хлѣб. . . . .	3	4	3	4	3	6
	картофеля . . . . .	3	7	3	6	4	6
— Тихвинскому —	ржи самъ . . . . .	2	8	4	1	3	9
	овса . . . . .	2	8	2	7	2	9
	проч. яровыхъ хлѣб. . . . .	2	2	3	3	3	3
	картофеля . . . . .	4	6	4	2	4	8
— Устюжнскому —	ржи самъ . . . . .	5	9	3	7	3	9
	овса . . . . .	2	5	2	4	2	9
	проч. яровыхъ хлѣб. . . . .	6	—	6	7	3	9
	картофеля . . . . .	1	9	6	—	6	5
— Череповскому —	ржи самъ . . . . .	3	8	3	4	3	8
	овса . . . . .	2	3	3	3	3	2
	проч. яровыхъ хлѣб. . . . .	3	2	4	9	3	9
	картофеля . . . . .	3	9	4	1	5	6
— Кириловскому —	ржи самъ . . . . .	3	6	4	2	4	—
	овса . . . . .	4	3	4	—	4	—
	проч. яровыхъ хлѣб. . . . .	4	8	5	5	2	—
	картофеля . . . . .	5	—	3	6	4	6
— Бѣлозерскому —	ржи самъ . . . . .	3	7	3	3	4	1
	овса . . . . .	3	1	3	—	3	1
	проч. яровыхъ хлѣб. . . . .	3	5	6	—	5	—
	картофеля . . . . .	4	6	—	—	5	6
По губерніи	ржи самъ . . . . .	3	7	3	9	3	9
	овса . . . . .	2	7	2	7	2	7
	проч. яровыхъ хлѣб. . . . .	3	7	4	—	3	4
	картофеля . . . . .	4	7	5	7	4	8

Такимъ образомъ по одному Новгородскому уѣзду урожай всѣхъ хлѣбовъ менѣе не только противъ 1882, но и 1881 г.; по четыремъ уѣздамъ—Крестецкому, Демянскому, Боровичскому и Устюжнскому урожай лучше предыдущаго года, въ остальныхъ уѣздахъ однихъ хлѣбовъ урожай болѣе, а другихъ менѣе. Вообще же по губерніи урожай какъ ржи, такъ и овса одинаковъ съ предыдущими двумя годами; а урожай остальныхъ яровыхъ хлѣбовъ и картофеля менѣе 1882 г.



Въ числу отраслей земледѣлія въ Новгородской губерніи, помимо посѣвовъ хлѣбовъ и картофеля, слудуетъ отчасти отнести посѣвы льна, которымъ съ промышленною цѣлію занимается значительная часть населенія Старорусскаго уѣзда и нѣкоторыхъ волостей Новгородскаго, Демянскаго и Череповскаго уѣздовъ. Кромѣ того въ Крестецкомъ уѣздѣ населеніе замѣтно старается разводить ленъ въ большемъ размѣрѣ, такъ какъ онъ не только необходимъ въ крестьянскомъ быту, но и получается отъ него выгода при продажѣ волокна. Въ остальныхъ уѣздахъ посѣвы льна незначительны и ленъ сѣется преимущественно для домашняго хозяйства.

Въ послѣдніе три года высѣвалось льна по губерніи:

	посѣяно.	собрано.	самъ.
Въ 1881 г.	16783 четверт.	49378 четверт.	2,8
— 1882 —	16516 —	45366 —	2,7
— 1883 —	17426 —	46904 —	2,6

Въ отчетномъ году урожай льна менѣе предыдущихъ двухъ лѣтъ, хотя и было высѣяно болѣе противъ тѣхъ лѣтъ.

Цѣны на рабочихъ и отдѣльно съ лошадыю въ отчетномъ году оставались сравнительно прежнія.

Садоводство вообще въ Новгородской губерніи не развито, а въ большинствѣ уѣздовъ и не существуетъ; только въ нѣкоторыхъ волостяхъ Новгородскаго, Старорусскаго, Демянскаго и частью Боровичскаго занимаютъ садоводствомъ съ промышленною цѣлію, разводя яблони и вишни. Болѣе развито садоводство въ Тесовской волости Новгородскаго уѣзда.

Огородничествомъ занимаются съ промышленною цѣлію, въ самомъ незначительномъ размѣрѣ только подгороднія селенія; вообще-же эта отрасль сельскаго хозяйства существуетъ въ предѣлахъ собственной потребности.

Посѣвъ ржи на 1884 г., послучаю дождливаго времени, окончился въ отчетномъ году довольно поздно; всходы были удовлетворительны. Въ уѣздахъ Новгородскомъ, Бѣлозерскомъ и Крестецкомъ на озими появился червь, который, впрочемъ значительныхъ поврежденій не сдѣлалъ.

Въ видахъ поднятія сельскаго хозяйства, а также и въ цѣляхъ гигиеническихъ, осушеніе болотъ, начатое въ Новгородской губерніи въ 1876 г., производилось и въ отчетномъ году особою экспедиціею отъ Министерства Государственныхъ Имуществъ.

Въ 1883 г. подробное изслѣдованіе болотъ закончено въ 9 мѣстахъ на площади 6655 д. 300 с. Работы эти произведены въ уѣздахъ Новгородскомъ, Череповскомъ и Боровичскомъ, по заявленіямъ земскихъ управъ, вызванныхъ ходатайствами крестьянскихъ обществъ и частныхъ владѣльцевъ, изъявившихъ намѣреніе приступить къ осушкѣ принадлежащихъ имъ болотъ на собственные средства. На производство этихъ работъ израсходовано казною 642 р. 90 к.

Осушительныя работы имѣли мѣсто только въ болотахъ, начатыхъ осушкою въ прежніе годы, именно: въ Пидебскомъ, Новгородскаго уѣзда; Пустынскомъ, Коленецкомъ, Варсовскомъ, Сомовскомъ и Игнатьевскомъ Череповскаго уѣзда; и въ болотѣ г. Позена Устюжнскаго уѣзда. Всего прорыто новыхъ канавъ 9 и отремонтировано старыхъ 35, на протяженіи 24342 саж. Израсходовано на осушительныя работы казною 2090 р. 16 к. и частными лицами 1215 р. 50 к. всего 3305 р. 66 к.

Результаты осушительныхъ работъ, производящихся въ губерніи, какъ сказали выше съ 1876 г., хотя и нельзя назвать значительными по сравненію съ миллионною площадью



болотъ, но тѣмъ неменѣе польза ихъ для мѣстнаго населенія вполне убѣдительно, а необходимость осушекъ вполне признана, что и подтверждается постояннымъ увеличеніемъ заявленій и просьбъ разныхъ владѣльцевъ и крестьянскихъ обществъ о производствѣ изслѣдованія принадлежащихъ имъ болотъ.

**б) Обеспеченіе народнаго продовольствія.**

Цѣны на куль муки въ послѣдніе два года существовали слѣдующія:

По уѣздамъ:	За 1882 годъ.				За 1883 годъ.			
	Апр.	Сент.	Окт.	Дек.	Апр.	Сент.	Окт.	Дек.
	Р. К.	Р. К.	Р. К.	Р. К.	Р. К.	Р. К.	Р. К.	Р. К.
Новгородскому . . . . .	12 —	12 —	12 —	10 50	9 50	10 —	10 —	10 —
Старорусскому . . . . .	10 85	10 60	9 80	7 30	7 90	8 30	8 45	8 10
Крестецкому . . . . .	12 50	9 25	9 —	9 12	9 25	9 25	9 —	8 50
Демянскому . . . . .	12 50	10 —	9 —	8 50	9 —	7 65	7 65	7 65
Валдайскому . . . . .	15 75	15 50	15 —	14 —	13 50	13 75	13 50	10 25
Боровичскому . . . . .	10 50	10 20	10 —	9 50	9 —	9 50	9 50	9 30
Тихвинскому . . . . .	14 25	11 —	11 —	11 10	11 —	10 —	10 —	10 —
Устюжнскому . . . . .	12 40	11 30	11 50	10 80	10 20	9 25	9 25	8 75
Череповскому . . . . .	12 25	10 50	10 50	11 —	9 50	9 50	9 50	9 50
Кириловскому . . . . .	13 50	11 90	13 —	11 —	11 25	10 50	9 50	10 —
Бѣлозерскому . . . . .	12 —	10 40	10 40	10 40	9 50	9 25	9 20	9 25

Приведенная вѣдомость показываетъ, что, благодаря удовлетворительному урожаю, цѣны на муку въ отчетномъ году были ниже 1882 г. по всѣмъ уѣздамъ. При этомъ нельзя не обратить вниманія, что въ уѣздахъ Новгородскомъ, Старорусскомъ и Боровичскомъ осеннія цѣны поднялись противъ апрѣльскихъ, а въ Череповскомъ и Бѣлозерскомъ остались почти безъ измѣненія; тогда какъ въ остальныхъ уѣздахъ цѣны уменьшились. Это явленіе въ нѣкоторой степени доказываетъ, что мѣстный урожай, хотя на первое время, имѣетъ вліяніе на пониженіе цѣнъ въ уѣздахъ, удаленныхъ отъ желѣзной дороги и вслѣдствіе этого поставленныхъ въ менѣе выгодныя условія по ввозу въ уѣздъ хлѣба изъ южныхъ губерній, тогда какъ въ другихъ уѣздахъ, соединенныхъ желѣзною дорогою, цѣны на хлѣбъ, какъ видно, зависятъ отъ цѣнъ нижнихъ губерній и другихъ мѣстныхъ условій.

Въ виду болѣе или менѣе удовлетворительнаго урожая послѣднихъ двухъ лѣтъ, а равно не высокихъ цѣнъ на хлѣбъ, населеніе въ отчетномъ году, при нѣкоторыхъ работахъ, обошлось въ продовольственномъ отношеніи собственными средствами; исключая тѣхъ мѣстностей, которыя пострадали отъ градобитія или истребленія посѣвовъ червемъ; такія селенія дѣйствительно нуждались какъ въ продовольствіи, такъ и въ обсѣмененіи полей, но эти затрудненія были устранены выдачею ссудъ изъ мѣстныхъ средствъ и губернскаго продовольственнаго капитала.

Изъ хлѣбозапасныхъ магазиновъ выдано было въ ссуду, съ возвратомъ изъ урожая того же года на продовольствіе и обсѣмененіе полей (за исключеніемъ Старорусскаго, Череповскаго и Бѣлозерскаго уѣздовъ, отъ уѣздныхъ Управъ которыхъ недоставлено свѣдѣній): ржи 3728 четв и овса 14633 четв.



Кромѣ того выдано изъ  $\frac{0}{100}$  капитала бывшихъ пахатныхъ солдатъ по Новгородскому уѣзду 600 р. и изъ общественнаго продовольственнаго капитала по тому же Новгородскому уѣзду 575 р. и Крестецкому 2575 р. 29 к. и по Устюжнскому уѣзду 395 руб. изъ уѣзднаго продовольственнаго капитала.

Изъ губернскаго продовольственнаго капитала было ассигновано губернскимъ собраніемъ на выдачу ссудъ на продовольствіе и обрѣженіе полей 25530 р. Изъ этой суммы по представленіямъ уѣздныхъ управъ, основаннымъ на ходатайствахъ крестьянъ, выдано:

По Новгородскому уѣзду . . . . .	2232 р.
— Крестецкому — . . . . .	341 р.
— Устюжнскому — . . . . .	30 р.
— Кириловскому — . . . . .	2952 р.
— Бѣлозерскому — . . . . .	96 р.
	————— 5651 р.

Всего выдано деньгами изъ разныхъ источниковъ 9797 р. 29 к. и хлѣбомъ озимымъ 3728 четв. и яровымъ 14633 четв.

Въ хлѣбозапасныхъ магазинахъ губерніи къ 1884 г. состоитъ на лицо хлѣба:

озимаго . . . . .	20650 четв.
яроваго . . . . .	32561 —
находится въ ссудахъ и недоимкахъ озимаго . . . . .	339452 —
яроваго . . . . .	147546 —

Такое неудовлетворительное состояніе натуральныхъ запасовъ хлѣба, на случай неурожая, объясняется главнымъ образомъ трудностію собрать хлѣбъ въ магазины при уклоненіи крестьянъ отъ пополненія хлѣбныхъ недоимокъ. Вообще большинство сельскихъ обществъ совсѣмъ отказываются отъ взноса хлѣба въ запасные магазины, отзываясь: одни недостаткомъ хлѣба на продовольствіе, другіе нежеланіемъ имѣть во все запасныхъ магазиновъ, а третьи отзываются еще и тѣмъ, что зажиточные крестьяне внесутъ хлѣбъ въ магазины, а весною бѣдные разберутъ этотъ хлѣбъ въ ссуду, или онъ, находясь въ ничтожномъ количествѣ, подвергнется порчѣ и мышеяди. Тѣмъ не менѣе, въ виду обязательности имѣть хлѣбозапасные магазины съ узаконенною пропорціею хлѣба, обращено вниманіе земства на необходимость изысканія мѣръ къ возстановленію магазиновъ и запасовъ хлѣба; при чемъ указано, между прочимъ, и на пользу введенія общественныхъ запашекъ, какъ одной изъ мѣръ, могущихъ способствовать пополненію магазиновъ.

Правомъ замѣны натуральныхъ запасовъ денежнымъ капиталомъ, согласно закона 21 Мая 1874 года, воспользовались: почти все населеніе Крестецкаго уѣзда и только нѣкоторыя общества: Новгородскаго, Валдайскаго, Демянскаго, Тихвинскаго, Устюжнскаго, Череповскаго и Бѣлозерскаго уѣздовъ. При этомъ по удостовѣренію уѣздныхъ земскихъ управъ, въ однихъ уѣздахъ (Крестецкомъ и Валдайскомъ) крестьяне предпочитаютъ этотъ способъ обезпеченія продовольствіемъ и охотно вносятъ деньги; въ другихъ уѣздахъ (Череповскомъ и Бѣлозерскомъ) напротивъ, одни общества ничего не внесли, а другія даже отказываются и ходатайствуютъ вновь установить сборъ хлѣбомъ.

Состояніе общественнаго продовольственнаго капитала по уѣздамъ видно изъ слѣдующаго:



П О У Ъ З Д А М Ъ.		Число душъ.	Состоить къ 1-му Января 1884 года.		Въ ссу- дахъ.		Увеличил- ся капит.		
			°/о бу- магами.	Наличны- ми.		руб.	к.	руб.	к.
				руб.	к.				
Новгородскому	3 волости.	739	2650	133	14	212	—	326	85
Демянскому	2 «	5295	650	485	32	—	—	510	47
Валдайскому	8 волостей	11389	900	1152	60	—	—	1241	19
Тихвинскому	«	2446	—	77	34	—	—	—	—
Крестецкому	14 «	27069	28200	26469	39	5658	61	3404	48
Устюжнскому	15 «	12952	500	909	86	—	—	709	86
Череповскому	3 «	2769	2000	958	82	1043	77	—	—
Бѣлозерскому	9 «	4116	1850	925	29	—	—	759	66
И т о г о . . . . .		66775	36750	31111	76	6914	38	6952	51

Такимъ образомъ изъ числа 360102 душъ, приписанныхъ къ магазинамъ, 66775 душъ признали болѣе удобнымъ вносить деньги на составленіе продовольственнаго капитала взаменъ натуральныхъ запасовъ хлѣба, и капиталъ этотъ хотя немного, но увеличивается.

Кромѣ того крестьяне Новгородскаго и Старорусскаго уѣздовъ, бывшіе пахотные солдаты, имѣютъ весьма значительный капиталъ, образовавшійся изъ остатковъ при распределеніи общей массы капиталовъ поселянъ бывшихъ округовъ пахотныхъ солдатъ. Капиталъ этотъ, переданный въ 1873 году въ суммѣ 769434 р. 38<sup>1</sup>/<sub>2</sub> коп., къ 1 Января 1884 года, присоединеніемъ къ нему °/о° и приобрѣтеніемъ процентныхъ бумагъ по курсу, возросъ до 1358254 р. 56 коп.; что составитъ на каждую ревизскую душу немного болѣе 23 р. На основаніи Высочайше утвержденнаго 22 Ноября 1883 года мнѣнія Государственнаго Совѣта упомянутый капиталъ, оставаясь неприкосновенною собственностію каждаго изъ сельскихъ обществъ бывшихъ пахотныхъ солдатъ, долженъ храниться въ государственныхъ процентныхъ бумагахъ, а получаемые съ него проценты будутъ обращаться въ составъ продовольственныхъ капиталовъ означенныхъ обществъ, для употребленія на продовольственныя нужды послѣднихъ, на общихъ, опредѣленныхъ для сего закономъ, основаніяхъ.

Переданный въ тоже время капиталъ, принадлежащій крестьянамъ бывшаго Грузинскаго имѣнія Графа Аракчеева, Новгородскаго уѣзда, наличность коего къ 1-му Января 1884 г. простирается до 8398 руб. 62 коп., тѣмъ же Высочайшимъ повелѣніемъ обращенъ въ общественный продовольственный капиталъ сельскихъ обществъ бывшаго Грузинскаго имѣнія, съ правомъ расходованія согласно указанныхъ для послѣдняго рода средствъ правиламъ.

Правомъ, предоставленнымъ 10 ст. врем. прав. по дѣламъ о народномъ продовольствіи, объ установленіи сборовъ на продовольствіе, въ виду истощенія мѣстныхъ продовольственныхъ средствъ, воспользовалось пока одно Устюжнское уѣздное земство, которымъ и внесено было въ смѣты на 1881 г. 1000 р. и на 1882 г. 3000 р.; но на 1883 г. уѣздное собраніе приостановилось внесеніемъ въ смѣту въ виду предстоящей уплаты за приобрѣтенную вольную аптеку. Изъ этого капитала выдано было въ ссуду крестьянамъ 395 р.



ПО ГОРОДАМЪ И ПОСАДАМЪ.	Состоитъ на лицо.		Въ ссудахъ.		Увеличился капиталь.	
	руб.	коп.	руб.	коп.	руб.	коп.
Новгороду . . . . .	2915	85	—	—	184	73
Старой-Руссѣ . . . . .	2677	93	—	—	207	93
Крестцамъ . . . . .	368	41	—	—	368	11
Демянску . . . . .	473	49	—	—	—	—
Валдаю . . . . .	1290	17	—	—	2	86
Боровичамъ . . . . .	—	—	—	—	—	—
Тихвину . . . . .	1528	46	—	—	86	—
Устюжнѣ . . . . .	1902	25	—	—	152	99
Череповцу . . . . .	850	—	43	10	—	—
Кирилову . . . . .	389	18	270	—	1	—
Бѣлозерску . . . . .	1556	79	—	—	156	08
Опеченскому посаду . . . . .	569	44	—	—	27	10
Крохинскому « . . . . .	415	62	—	—	—	—
<b>Итого . . . . .</b>	<b>14937</b>	<b>59</b>	<b>313</b>	<b>10</b>	<b>1150</b>	<b>80</b>

Продовольственного капитала, принадлежащаго мѣщанамъ г. Крестецъ, передано было 448 руб., 30 коп. Въ 1869 г. куплено 104 четв. овса для выдачи въ ссуду нуждающимся, съ возвратомъ ссуды и <sup>0</sup>/<sub>100</sub> зерномъ. Въ 1883 г. продано 100 четв. за 343 руб. 69 ксп., и осталось овса въ наличности 172 четв.  $6\frac{3}{4}$  м. и въ недоимкѣ 135 четв. 4 г.; хлѣбъ хранится въ магазинѣ, а наличность денегъ 368 р. 41 к. въ казначействѣ.

Капиталь Боровичскаго городского общества, переданный въ суммѣ 1651 р. 94<sup>1</sup>/<sub>2</sub> к., обращенъ въ основной фондъ городского общественнаго банка, хранящійся въ мѣщанскихъ управленіяхъ, въ отчетномъ году согласно разъясненія Правительствующаго Сената, переданъ обратно для храненія въ уѣздныя земскія управы.

Губернскаго продовольственного капитала состояло на 1 Января 1883 года:

Наличными и <sup>0</sup>/<sub>100</sub> бумагами . . . . . 11774 р. 66 к.  
Въ ссудахъ за крестьянами . . . . . 142886 « 48 «

Долга по займамъ:

Для выдачи пособій семействамъ нижнихъ чиновъ . . . . . 62724 р. 37 к.  
Для удовлетворенія пожарныхъ убытковъ . . . . . 36629 « 67 »  

---

99354 « 04 »

254015 р. 18 к.

Выдано въ ссуду крестьянамъ . . . . . 5661 « — »

Осталось капитала къ 1884 г.

Наличными и <sup>0</sup>/<sub>100</sub> бумагами . . . . . 6123 р. 66 к.  
Въ ссудахъ за крестьянами . . . . . 148537 « 48 »  
Долга по займамъ . . . . . 99354 « 04 »

254015 р. 18 к.



Безвозвратныхъ расходовъ изъ этого капитала небыло.

Изъ числа 350000 руб., полученныхъ въ 1880 г. изъ Имперскаго продовольственнаго капитала для выдачи въ ссуду крестьянамъ на продовольствіе и обрѣмѣніе полей, возвращено Губернскою Земскою Управою въ 1882 г. 45000 р. и въ 1883 г. 113891 р. 06 коп., итого 158891 р. 06 к., къ 1884 г. остается въ недоимкѣ 191108 р. 94 к. Эта послѣдняя сумма почти вся состоитъ въ долгу за крестьянами.

### в) Промыслы городского и сельскаго населенія.

Земледѣліе составляетъ преобладающее занятіе населенія губерніи. Изъ отдѣльныхъ промысловъ наиболѣе выдаются: въ Новгородскомъ уѣздѣ—выпойка телятъ на продажу въ Петербургъ, пресоваго сѣна въ Новгородѣ и с. Чудовѣ, заготовленіе ивовой коры, спичечное производство въ Грузинской волости; въ Боровичскомъ уѣздѣ—изготовленіе глиняной и деревянной посуды, добываніе огнеупорной глины, извести, колчедана и проводъ барокъ въ порогахъ по рѣкѣ Мстѣ; въ Череповскомъ и части Устюжнскаго уѣздовъ—расковка желѣза на гвозди, но этотъ промыселъ все болѣе и болѣе упадаетъ, вслѣдствіе конкуренціи машиннаго гвоздя и дороговизны угля. Кромѣ того въ Череповскомъ уѣздѣ—сапожное и шляповальное мастерство и сыровареніе; въ Старорусскомъ и части Новгородскаго и Демянскаго уѣздовъ—обработка волокна льна для сбыта въ Петербургъ; въ Тихвинскомъ—выдѣлка простой и муравленой посуды изъ глины на берегахъ рѣкѣ Явосьми и Ояти. Рыбной ловлей—занимается населеніе тѣхъ мѣстностей, которыя прилегаютъ къ большимъ озерамъ (Ильмень, Бѣлое озеро, Чаронда) или рѣкамъ (Волховъ, Шексна). Въ сѣверовосточныхъ уѣздахъ занимаются охотою на звѣрей и птицъ. Лѣснымъ промысломъ вывозкой бревень и дровъ и постройкой лодокъ занимаются во всѣхъ уѣздахъ, особенно близъ сплавныхъ рѣкѣ и станцій желѣзныхъ дорогъ, но вообще этотъ промыселъ уменьшается вслѣдствіе истощенія лѣсовъ. Прочія занятія населенія, какъ то: изготовленіе повозокъ, колесъ, войлоковъ, овчинъ,—имѣютъ характеръ промысловъ, направленныхъ къ удовлетворенію мѣстныхъ потребностей. Наконецъ не малая часть населенія отправляется въ отхожіе заработки въ Перербуртъ, Рыбинскъ и др. города.

Что же касается промышленности городского населенія, то она развита въ незначительныхъ размѣрахъ и, за немногими исключеніями, имѣетъ цѣлію лишь удовлетвореніе мѣстной потребности.

### г) Промышленность заводская и фабричная.

(Приложеніе—вѣдомость № 2.)

Число фабрикъ въ губерніи въ отчетномъ году было 770, сумма производительности ихъ простиралась до 3999079 рублей, а число рабочихъ на нихъ доходило до 6265 чел.

Сравнительно съ предшествовавшимъ годомъ общее число фабрикъ и заводовъ увеличилось на 162. Наибольшее увеличеніе замѣчается въ мелкихъ заводахъ,—кожевенныхъ и маслобойныхъ, число коихъ увеличилось на 183, но въ тоже время уменьшилось мелкихъ заводовъ дегтярныхъ и стекляныхъ на 49. Изъ числа вновь открытыхъ фабрикъ и заводовъ наиболѣе заслуживаютъ вниманія: въ Крестецкомъ уѣздѣ 1 мѣшечная 1 стеклянный (для выдѣлки жидкаго стекла) и 1 папочно-картонно-бумажная; въ Боровичскомъ уѣздѣ 1 для выдѣлки издѣлій изъ огнеупорной глины, 1 для сухой перепилки дровъ, и 2 для выдѣлки древесной массы и въ Кириловскомъ—древесно-папочно-бумажная фабрика.



Общая сумма производительности фабрикъ и заводовъ противъ 1882 г, увеличилась на 798692 р.; вслѣдствіе чего увеличилось и число рабочихъ, которые были заняты на фабрикахъ и заводахъ, на 1358 человекъ.

Изъ общей суммы производительности фабрикъ и заводовъ, на городскія относится 685336 руб. и на уѣздныя 3313743 руб.

Изъ числа городовъ, по суммѣ производительности фабрикъ и заводовъ первое мѣсто занимаетъ Новгородъ, гдѣ обороты ихъ доходятъ до 157/т., что составляетъ 22% общей суммы производительности городскихъ фабрикъ и заводовъ; затѣмъ посадъ Малая-Вишера (17%) города: Старая-Русса (15%) Череповецъ и Кириловъ по (13%).

Изъ числа же уѣздовъ, фабричная и заводская промышленности наиболѣе развита въ уѣздѣ Новгородскомъ; гдѣ обороты фабрикъ и заводовъ даютъ сумму 923400 руб., или болѣе 1/4 части оборотовъ всѣхъ уѣздныхъ фабрикъ (28%). Второе мѣсто занимаетъ Крестецкій уѣздъ (18%), а затѣмъ Череповскій (16%).

По размѣру производства обращаютъ на себя вниманіе фабрики оберточно бумажная и вновь открытая мѣшечная фабрика въ Крестецкомъ уѣздѣ; обороты первой простираются до 380/т. руб., а послѣдней до 112 1/2/т. рублей.

Затѣмъ замѣтно увеличилась производительность заводовъ: сыроваренныхъ (въ Череповскомъ уѣздѣ), стеклянныхъ (въ Устюжнскомъ и Новгородскомъ) фарфоро-фаянсовыхъ фабрикъ (въ Новгородѣ) и лѣсопильныхъ и крупчатныхъ заводовъ.

#### д) Т о р г о в л я .

Въ отчетномъ году число выданныхъ документовъ на торговли и промысловъ простиралось до 4996 годовыхъ и 321 полугодовыхъ; торговыхъ же пошлинъ въ казну поступило 158375 р. 13 коп.

Подробности и сравненіе съ двумя предшествовавшими годами видны изъ слѣдующей таблицы.

	Въ 1881 г.		Въ 1882 г.		Въ 1883 г.	
	Годовыхъ.	Полугодовыхъ.	Годовыхъ.	Полугодовыхъ.	Годовыхъ.	Полугодовыхъ.
<b>С в и д ѣ т е л ь с т в ь :</b>						
Купеческихъ: 1-й гильдіи . . . . .	22	—	21	1	18	1
« 2-й гильдіи . . . . .	1105	37	1123	42	1183	35
На мелочн. торгъ: съ полною пошлиною . . . . .	2596	200	2786	236	2749	239
« съ половинною пошл . . . . .	325	25	395	28	302	25
На развозный торгъ . . . . .	154	15	151	38	169	27
На разносный торгъ . . . . .	262	50	274	72	325	59
На мѣщанскій промыселъ . . . . .	250	14	247	15	213	20
Прикащичьихъ: 1-го класса . . . . .	558	52	474	40	490	38
« 2-го класса . . . . .	1509	113	1530	149	1566	119
И т о г о . . . . .	6781	506	6901	621	7015	563
<b>Б и л е т о в ь :</b>						
1-й гильдіи . . . . .	105	—	60	4	62	5
2-й гильдіи . . . . .	1800	68	1735	73	1775	55
Мелочнаго торго . . . . .	3058	263	3127	336	3159	261
И т о г о . . . . .	4963	331	4922	413	4996	321
Сумма поступившихъ въ казну торговыхъ пошлинъ и сборовъ . . . . .	159162 р. 60 к.		157815 р. 85 к.		158375 р. 13 к.	



Изъ приведенныхъ данныхъ видно, что въ отчетномъ году общее число торговыхъ документовъ выдано было нѣсколько болѣе противъ предшествовавшихъ двухъ лѣтъ и что въ тоже время увеличилась и сумма поступившихъ въ казну пошлинъ и сборовъ. Это можетъ служить указаніемъ на нѣкоторое оживленіе въ торговлѣ и промыслахъ, особенно въ торгѣ развозномъ и разносномъ.

Въ торговой и промышленной дѣятельности населенія оказываютъ помощь городскіе общественные банки и общества взаимнаго кредита. Обороты этихъ кредитныхъ учреждений въ 1883 году простирались:

	По приходу съ остаткомъ.	По расходу.		Получено чистой прибыли.	Капиталы банка къ 1884 году.	
		Р	У		Л	И.
<b>Городскихъ общественныхъ Банковъ:</b>						
Новгородскаго . . . . .	2402401	2349684	4544	88058	21214	
Старорусскаго . . . . .	859039	832417	7297	61000	16597	
Боровичскаго . . . . .	502398	487882	7422	27762	11361	
Тихвинскаго . . . . .	278554	284823	—	84761	5000	
Череповскаго . . . . .	977047	958411	2397	63837	14464	
Бѣлозерскаго . . . . .	919254	901390	4803	32300	9900	
Кириловскаго . . . . .	179168	171669	892	10729	546	
<b>Обществъ взаимнаго кредита:</b>						
Новгородскаго . . . . .	1607688	1587459	421	61700	5770	
Брестецкаго . . . . .	357684	348213	3165	—	4118	
Валдайскаго . . . . .	64793	63677	601	—	877	
Череповскаго . . . . .	1027428	1018343	4157	—	5312	

е) Движеніе населенія.

(Приложеніе—вѣдомость № 3).

Жителей въ Новгородской губерніи въ 1883 году считалось: мужескаго пола 563675 женскаго 581177, всего обоого пола 1,144852 души; въ томъ числѣ въ городахъ и посадахъ 85118, въ уѣздахъ 1,059734.

Браковъ въ 1883 г. заключено 8898, изъ нихъ въ городахъ 397, въ уѣздахъ 8502.

Родилось 26126 муж. и 25799 женскаго пола, всего 51925 человекъ.

Умерло: мужескаго пола 21812, женскаго 20513, всего 42325.

Избытокъ рожденій надъ смертными случаями составляетъ 9600 человекъ.



## II. Подати и повинности.

### а) Окладные сборы.

(Приложение—вѣдомость № 4).

Въ 1883 г. слѣдовало поступить:

Недоимокъ . . . . .	913908 р. 19 <sup>1</sup> / <sub>2</sub> к.
Оклада . . . . .	1360539 « 71 «
Итого . . . . .	2274447 р. 90 <sup>1</sup> / <sub>2</sub> к.

Въ 1883 г. исключено:

Недоимокъ . . . . .	818363 р. 28 <sup>1</sup> / <sub>2</sub> к.
Оклада . . . . .	47364 « 98 «
Итого . . . . .	855728 р. 26 <sup>1</sup> / <sub>2</sub> к.

Въ 1883 г. взыскано:

Недоимокъ . . . . .	60825 р. 90 к.
Оклада . . . . .	1253808 « 30 «
Итого . . . . .	1314634 р. 20 к.

Осталось къ 1-му Января 1884 г. невзысканныхъ:

Недоимокъ . . . . .	34719 р. 1 к.
Оклада . . . . .	69366 « 43 «
Итого . . . . .	104085 р. 44 к.

Въ числѣ недоимки состоитъ:

За городскими обывателями . . . . .	8676 р. 2 к.
« крестьянами . . . . .	84626 « 99 «
« землевладѣльцами (государственнаго поземельнаго налога) . . . . .	10782 « 43 «

Недоимка, состоящая за крестьянами, распредѣляется между ними въ слѣдующихъ размѣрахъ:

За бывшими государственными крестьянами всѣхъ наименованій . . . . .	62331 « 87 «
За бывшими временно-обязанными и собственниками (бывшими помѣщичьими . . . . .	19887 « 55 «
И за крестьянами собственниками (бывшими удѣльными и другихъ вѣдомствъ) . . . . .	1607 « 57 «

Значительное уменьшеніе суммы недоимокъ объясняется сложениемъ ихъ по Всемилоствѣйшему манифесту 15 Мая 1883 года.



**б) Земскіе сборы.**

(Губернскій и уѣздные).

Къ 1883 году оставалось недоимокъ . . . . .	: . 791658 р. 33 <sup>1</sup> / <sub>2</sub> к.
Окладъ 1883 года . . . . .	. 913126 « 85 «
	<hr/>
Итого .	1704785 р. 18 <sup>1</sup> / <sub>2</sub> к.

Въ 1883 году причислено:

Недоимокъ . . . . .	7893 р. 62 к.
Оклада . . . . .	6545 « 70 «

И с к л ю ч е н о:

Недоимокъ . . . . .	4220 « 2 <sup>3</sup> / <sub>4</sub> «
Оклада . . . . .	4203 « 60 «

П о с т у п и л о:

Недоимокъ . . . . .	— . . . . . 249733 « 14 <sup>1</sup> / <sub>2</sub> «
Оклада . . . . .	. 636871 « 54 «

Итого . 886604 р. 68<sup>1</sup>/<sub>2</sub> к.

Болѣе противъ 1882 г. на 24518 руб. 59<sup>1</sup>/<sub>2</sub> коп.

Къ 1884 году осталось невзысканныхъ:

Недоимокъ . . . . .	. 545598 р. 78 <sup>1</sup> / <sub>4</sub> к.
Оклада . . . . .	. 278597 « 41 «

Итого . 824196 р. 19<sup>1</sup>/<sub>4</sub> к.

Окладъ 1883 года 913126 р. 85 к. распредѣляется по уѣздамъ въ слѣдующихъ размѣрахъ:

Новгородскому . . . . .	. 101541 р. 87 к.
Старорусскому . . . . .	. 118553 « 43 «
Демянскому . . . . .	. 55833 « 27 «
Крестецкому . . . . .	. 84341 « 33 «
Валдайскому . . . . .	. 58298 « 47 «
Боровичскому . . . . .	. 79025 « 57 «
Тихвинскому . . . . .	. 75969 « 24 «
Устюжнскому . . . . .	. 86021 « 82 «
Череповскому . . . . .	. 123719 « 64 «
Кириловскому . . . . .	. 69347 « 6 «
Бѣлозерскому . . . . .	. 60475 « 15 «

По земскимъ раскладкамъ сумма эта исчислена съ слѣдующихъ предметовъ обложенія:

Съ торговыхъ документовъ . . . . .	. 64321 р. 50 к.
« земель . . . . .	. 764790 « 26 «
« фабричныхъ, заводскихъ и торговыхъ помѣщеній, а также городскихъ недвижимыхъ имуществъ . . . . .	. 73513 « 39 «
« уѣздныхъ недвижимыхъ имуществъ . . . . .	. 8055 « 17 «
« рыбныхъ ловель . . . . .	. 2446 « 53 «



Основаніемъ для раскладки земскихъ сборовъ служить цѣнность и доходность имуществъ. Сборъ разложенъ на нихъ пропорціально нормальному доходу, приносимому ими, за исключеніемъ торговыхъ документовъ, сборъ съ которыхъ опредѣленъ въ законномъ размѣрѣ, по 25 и 10% съ рубля платимыхъ въ казну пошлинъ.

Нижеслѣдующія цифры показываютъ суммы нормального дохода и % сбора съ доходаго рубля по уѣздамъ:

	НОРМАЛЬНЫЙ ДОХОДЪ.	% СБОРА
Новгородскому . . . . .	597465 р.	13,65
Старорусскому . . . . .	434550 «	22,48
Демянскому . . . . .	232195 «	22,43
Крестецкому . . . . .	363748 «	21,75
Валдайскому . . . . .	216511 «	25,78
Боровичскому . . . . .	416081 «	19,82
Тихвинскому . . . . .	331322 «	21,85
Устюжнскому . . . . .	334920 «	24,41
Череповскому . . . . .	822149 «	14,39
Кириловскому . . . . .	436174 «	14,91
Бѣлозерскому . . . . .	301346 «	19,07

Одна изъ мѣръ понужденія къ исправному взысканію земскаго сбора—начисленіе пени за несвоевременную уплату его, отчасти содѣйствуетъ поступленію сбора, но вообще вліяніе этой мѣры слабо, такъ что нѣкоторые уѣзды находятъ, что пеня служитъ лишь обремененіемъ и накопленіемъ земскихъ недоимокъ.

Пени оставалось въ недоимкѣ и вновь начтено . . . . .	104208 р. 9 к.
Въ 1883 году поступило и исключено . . . . .	37642 « 80 «
Осталось въ недоимкѣ къ 1884 году . . . . .	66565 « 29 «

Въ числѣ доходовъ земства заключаются судебные пошлины съ дѣлъ, производящихся въ судебныхъ мировыхъ учрежденіяхъ, и пошлины съ лицъ, коимъ выдаются свидѣтельства на право веденія дѣлъ въ этихъ учрежденіяхъ.

Въ отчетномъ году поступило:

П о у ѣ з д а м ѣ:	П о ш л и н ѣ.	За свидѣ- тельства.
Новгородскому . . . . .	1688 р. 86 к.	200 р.
Старорусскому . . . . .	849 « 29 «	80 «
Демянскому . . . . .	404 « 85 «	40 «
Крестецкому . . . . .	546 « 38 «	120 «
Валдайскому . . . . .	651 « 34 «	40 «
Боровичскому . . . . .	1105 « 35 «	40 «
Тихвинскому . . . . .	817 « 34 «	200 «
Устюжнскому . . . . .	531 « 44 «	80 «
Череповскому . . . . .	1199 « 26 «	80 «
Кириловскому . . . . .	407 « 91 «	140 «
Бѣлозерскому . . . . .	586 « 19 «	40 «



Частный сборъ съ дворянскихъ имѣній.

Въ 1883 г. слѣдовало поступить:

Недоимокъ . . . . .	49014 р. 8 к.
Оклада . . . . .	25000 « — «
Итого . . . . .	<u>74014 р. 8 к.</u>

Взыскано:

Недоимокъ . . . . .	13462 р. 60 <sup>3</sup> / <sub>4</sub> к.
Оклада . . . . .	9506 « 26 «
Итого . . . . .	<u>22968 р. 86<sup>3</sup>/<sub>4</sub> к.</u>

Къ 1884 году осталось невзысканныхъ:

Недоимокъ . . . . .	35551 р. 47 <sup>1</sup> / <sub>4</sub> к.
Оклада . . . . .	15493 « 74 «
Итого . . . . .	<u>51045 р. 21<sup>1</sup>/<sub>4</sub> к.</u>

в) Городскіе доходы и расходы.

(Приложеніе—вѣдомость).

По смѣтамъ на 1883 годъ, по 11 городамъ и 3 посадамъ исчислено:

Доходовъ . . . . .	278019 р. 55 <sup>1</sup> / <sub>2</sub> к.
Расходовъ . . . . .	281275 р. 63 <sup>1</sup> / <sub>2</sub> к.

Въ сравненіе съ предшествовавшимъ годомъ болѣе: доходовъ на 837 руб. 86 коп., а расходовъ на 4972 руб. 2 коп.

Дѣйствительно же въ отчетномъ году, какъ видно изъ прилагаемой вѣдомости поступило доходовъ 350790 р. 82 к., произведено расходовъ 321014 р. <sup>1</sup>/<sub>2</sub> к.

Средства городовъ и посадовъ на столько незначительны, что въ большинствѣ не покрываютъ расходовъ. Исключеніе составляетъ городъ Старая-Русса, который имѣетъ избытокъ доходовъ противъ расходовъ почти 25<sup>0</sup>/<sub>100</sub>.

Недоимокъ по городскимъ сборамъ къ 1-му Января 1884 года состоитъ 34746 руб. 35<sup>1</sup>/<sub>4</sub> коп., противъ 1882 года менѣе на 7708 руб. 71 коп.

г) Выкупные платежи.

Въ 1883 г. слѣдовало поступить:

Недоимокъ . . . . .	2195838 р. 32 к.
Оклада . . . . .	1179939 « 68 «

Въ 1883 году исключено:

Недоимокъ . . . . .	54497 р. 4 к.
Оклада . . . . .	40784 « 43 «

Взыскано:

Недоимокъ . . . . .	116802 р. 34 к.
Оклада . . . . .	890327 « 33 «
Итого . . . . .	<u>1007129 р. 67 к.</u>

80935



Болѣе противъ 1882 г. на 55260 руб. 47 коп.

Осталось къ 1884 году невзысканныхъ:

Недоимокъ . . . . .	2024538 р. 94 к.
Оклада . . . . .	248827 « 92 «
Итого . . . . .	2273366 р. 86 к.

Въ числѣ недоимокъ состоитъ на крестьянахъ собственникахъ:

Бывшихъ удѣльныхъ . . . . .	11452 р. 52 к.
„ помѣщичьихъ . . . . .	2234344 « 26 «
„ помѣщичьихъ, переведенныхъ съ 1-го Января 1883 года на обязательный выкупъ . . . . .	27570 р. 8 к.

Поступленіе выкупныхъ платежей въ отчетномъ году было нѣсколько успѣшнѣе предшествовавшаго года, но тѣмъ не менѣе общая сумма оставшейся къ 1884 году недоимки еще значительна. Накопленіе ея произошло въ прежніе неблагопріятные годы, когда населеніе пострадало отъ неурожаевъ и падежей скота.

#### д) Акцизные сборы.

Въ 1883 году акцизныхъ доходовъ по губерніи поступило:

	Сумма посту- пившаго дохода.		Противъ 1882 года.			
			БОЛѢЕ.		МЕНѢЕ.	
	Рубли.	Коп.	Рубли.	Коп.	Рубли.	Коп.
<b>Акциза съ вина и спирта.</b>						
По винокуреннымъ заводамъ . . . . .	300567	6	76	75	—	—
„ оптовымъ складамъ . . . . .	1714938	61	112179	63	—	—
„ водочнымъ заводамъ . . . . .	8620	—	500	—	—	—
Акциза съ пивоваренія . . . . .	18074	80	5089	60	—	—
„ съ медоваренія . . . . .	119	—	50	60	—	—
Патентнаго сбора . . . . .	208781	50	—	—	37102	88
Взысканій за нарушеніе уставовъ:						
Питейнаго . . . . .	3424	95	571	82	—	—
Табачнаго . . . . .	23	—	—	—	87	—
За проданное казенное имущество . . . . .	66	65	65	65	—	—
За выданныя свидѣтельства на разнаго рода табачныя заведенія . . . . .	17204	—	—	—	1514	—
Бандерольнаго сбора . . . . .	—	—	—	—	8	61
За проданныя конфискованныя табачныя из- дѣлія . . . . .	—	—	—	—	2	43
Итого . . . . .	2271818	96	118534	5	38714	92
			79819	13		



Въ сравненіи съ предшествовавшимъ годомъ, акцизнаго дохода въ 1883 году поступило болѣе на 79819 р. 13 к. Въ частности, наибольшее увеличеніе дохода замѣтно въ акцизѣ по оптовымъ складамъ и съ пивоваренія; но въ тоже время уменьшился патентный сборъ на 37102 р. 88 к., или 17,7<sup>0</sup>/<sub>0</sub>.

Винокуренныхъ заводовъ въ губерніи въ отчетномъ году состояло 19, изъ нихъ дѣйствовало 14.

Заводы, производившіе винокурение находятся въ уѣздахъ: Старорусскомъ 1, Крестецкомъ 1, Боровичскомъ 2, Валдайскомъ 1, Демянскомъ 1, Устюжнскомъ 2, Череповскомъ 2, Бѣлозерскомъ 1, Кириловскомъ 2 и въ г. Кириловѣ 1.

На этихъ заводахъ въ 1883 году выкурено вина (по расчету въ 40°) 224207 вед.; въ томъ числѣ: подлежащаго оплатѣ акцизомъ 213806 ведеръ, на сумму акциза 684179 руб. и безъакцизнаго перекура 10399 ведеръ. Сравнительно съ предшествовавшимъ годомъ выкурено болѣе: подлежащаго акцизу на 36535 вед. и перекура на 1042 ведра; всего же въ сложности болѣе на 37577 ведеръ.

Къ 1-му Января 1883 года на заводахъ оставалось вина 21143 ведра.

Изъ выкуренаго въ отчетномъ году и оставшагося отъ 1882 года вина, израсходовано 221878 ведеръ, болѣе противъ предшествовавшаго года на 17669 ведеръ.

Къ 1-му Января 1884 года осталось на заводахъ вина 3491 ведро.

Винокурение производилось преимущественно изъ хлѣбныхъ продуктовъ; часть картофеля употреблялась только на пяти заводахъ:

Всего на винокурение употреблено:

Пшеничной муки . . . . .	1205 пуд.
Ржаной „ . . . . .	154711 „
Солоду сухаго . . . . .	23299 „
„ зеленаго . . . . .	11530 „
Овсяной муки . . . . .	9482 „
Ячменной „ . . . . .	288 „
Картофеля. . . . .	86647 „

Мѣстная выкурка вина, въ сравненіи съ общимъ его расходомъ по губерніи, составляетъ не болѣе  $\frac{1}{3}$  части. Недостающее количество пополняется привознымъ виномъ, преимущественно изъ губерній: Петербургской, Тверской, Московской, Олонецкой, Ярославской, Нижегородской, Пензенской и Вятской. Это показываетъ, что винокуренная промышленность въ губерніи незначительна и потому замѣтнаго вліянія на сельское хозяйство не имѣетъ.

Водочныхъ заводовъ въ губерніи было 3 (въ Новгородѣ 2 и въ Старой-Руссѣ 1). На нихъ выдѣлано и выпущено въ продажу разныхъ водочныхъ напитковъ 8620 ведеръ, противъ 1882 года болѣе на 1500 ведеръ.

Пиво и медо-варенныхъ заводовъ 5; противъ 1882 г. число ихъ увеличилось на 3.

Акциза съ пиво-медоваренія въ отчетномъ году получено 18257 руб. 40 коп., противъ 1882 г. болѣе на 5203 руб. 40 коп.

Число всѣхъ заведеній для оптовой и розничной продажи питей въ 1883 году было 1620, именно:



	Всего въ губерніи.	Противъ 1882 года.	
		БОЛѢЕ.	МЕНѢЕ.
Оптовыхъ складовъ вина и спирта . . . . .	51	—	—
Заведеній для роздробительной продажи			
Ренсковыхъ погребовъ:			
Съ продажею распивочно и навывносъ . . . . .	25	3	—
« « исключительно на выносъ . . . . .	164	21	—
Трактирныхъ заведеній . . . . .	290	—	—
Буфетовъ . . . . .	54	2	—
Портерныхъ лавокъ . . . . .	76	5	—
Питейныхъ домовъ . . . . .	955	49	—
Постоялыхъ дворовъ . . . . .	1	—	1
Временныхъ выставокъ. . . . .	4	1	—
Итого . . . . .	1620	81	1
		80	—

Въ оптовые склады въ отчетномъ году поступило вина:

Изъ заводовъ Новгородской губерніи 99849 вед, и изъ заводовъ и складовъ другихъ губерній 451220 вед., всего 551069 вед., противъ 1882 года менѣе на 9046 ведеръ.

Къ 1883 году въ складахъ оставалось вина 40296 ведеръ.

Въ отчетномъ году продано внутри губерніи вина и водокъ вообще:

Съ винокуренныхъ заводовъ . . . . .	201727 вед.
Изъ оптовыхъ складовъ . . . . .	794913 «
Водочныхъ издѣлій изъ своихъ складовъ . . . . .	8771 «
Итого . . . . .	1005411 «

Этотъ итогъ выражаетъ приблизительно полное количество продажи вина въ губерніи какъ въ обыкновенномъ видѣ, такъ и въ видѣ водочныхъ издѣлій. Сравнительно съ предшествовавшимъ годомъ продано вина болѣе на 101273 ведра.

Къ 1884 году, за продажею, осталось вина:

На винокуренныхъ заводахъ . . . . .	33491 вед.
Въ складахъ . . . . .	47861 «
На водочныхъ заводахъ: вина . . . . .	5616 «
— — водочныхъ издѣлій . . . . .	626 «
Итого . . . . .	87594 «

Цѣна на вино обыкновенныхъ сортовъ существовала въ оптовой продажѣ отъ 4 руб. 50 коп. до 6 руб., а въ роздробительной отъ 5 р. 50 к. до 7 руб. 50 коп. за ведро вмѣстѣ съ акцизомъ.



Складъ для оптовой продажи русскаго листоваго табаку, привозимаго большею частію изъ Москвы и Нижняго Новгорода, въ отчетномъ году былъ 1, а мѣстъ раздробительной и раскурочной продажи табаку, считая въ томъ числѣ питейныя и трактирныя заведенія, 2900,—противъ 1882 года болѣе на 135.

Случаевъ нарушенія питейнаго устава обнаружено 431, въ томъ числѣ:

Безпатентная торговля виномъ изъ мѣстъ, гдѣ таковая дозволяется по патентамъ . . . . .	11
Тайная торговля виномъ изъ мѣстъ, гдѣ таковая недозволена и по патентамъ . . . . .	268
Торговля низкопробнымъ виномъ . . . . .	110
Несоблюденіе правилъ, установленныхъ для выдѣлки и продажи водочныхъ издѣлій . . . . .	12
Неправильная торговля въ недозволенное время и подъ закладъ вещей . . . . .	3
Неправильное открытіе заведеній . . . . .	3
Торговля несогласно съ патентомъ . . . . .	21
Неправильное веденіе отчетности по заводамъ и складамъ . . . . .	4

Винновныя въ этихъ нарушеніяхъ подвергнуты штрафу въ размѣрѣ, не превышавшемъ 200 рублей съ одного лица.

Нарушеній табачнаго устава обнаружено 25. Взысканія съ каждаго изъ виновныхъ не превышали 30 рублей.

**ж) Отправленіе натуральной повинности.**

**Подводная повинность.** Обывательскія станціи въ уѣздахъ содержатся на уѣздный земскій сборъ.

Въ отчетномъ году подводная повинность отбывалась:

- а) для разъѣздовъ по дѣламъ службы полицейскихъ чиновъ и судебныхъ слѣдователей безъ платежа прогоновъ, а для прочихъ должностныхъ лицъ за прогоны;
- б) для перевозки земской почты внутри уѣздовъ во всѣхъ, кромѣ Устюжнскаго уѣзда;
- в) для перевозки арестантовъ и конвойныхъ во всѣхъ уѣздахъ, кромѣ Валдайскаго и Крестецкаго, гдѣ эта повинность отбывается натурою;
- г) для проходящихъ войскъ по уѣздамъ Новгородскому и Старорусскому.

Число станцій и расходъ по содержанію ихъ видны изъ слѣдующей таблицы:

<b>П О У Ъ З Д А М Ъ:</b>		Число станцій.	Число лошадей.	Расходъ по содержанію ихъ въ рубляхъ.
Новгородскому . . . . .	34	116	21835	
Старорусскому . . . . .	24	106	21636	
Демянскому . . . . .	15	73	11364	
Крестецкому . . . . .	22	112	13926	
Валдайскому . . . . .	20	97	10288	
Боровичскому . . . . .	24	135	16142	
Тихвинскому . . . . .	47	247	24235	
Устюжнскому . . . . .	30	132	13941	
Череповскому . . . . .	20	124	13362	
Кириловскому . . . . .	33	130	15420	
Бѣлозерскому . . . . .	34	109	14495	
И т о г о . . . . .	303	1381	176644	



Расходъ на содержаніе земствомъ станцій въ отчетномъ году увеличился противъ 1882 года на 2507 рублей.

Затѣмъ натуральной повинностью населеніемъ выставялись подводы:

а) подъ свозъ больныхъ арестантовъ и конвойныхъ въ Крестецкомъ и Валдайскомъ уѣздахъ: въ послѣднемъ отпущено 184 подв., на 138 руб.; б) для перевозки тяжестей при слѣдованіи партій новобранцевъ въ Кириловскомъ и Демянскомъ уѣздахъ; въ первомъ выставлено 400 подв. на 240 руб., а въ послѣднемъ 84 подв., которыя обошлись въ 60 руб.; в) для разъѣздовъ фельдшеровъ и оспопрививателей въ Кириловскомъ уѣздѣ; выставлено до 3000 подв. на 1000 рублей.

**Дорожная повинность.** Натуральною повинностью отбывалось:

а) содержаніе проселочныхъ дорогъ по всѣмъ уѣздамъ,—но въ большинствѣ случаевъ дороги эти не ремонтируются;

б) въ Старорусскомъ уѣздѣ—содержаніе земскихъ дорогъ, а также трубъ и мостовъ длиною до 3-хъ сажень: изъ земскихъ суммъ на этотъ предметъ ежегодно выдается на каждую волость собственно на покупку лѣснаго матеріала для мостовъ и трубъ отъ 30 до 50 рублей;

в) въ Валдайскомъ уѣздѣ—содержаніе этапнаго тракта между Крестцами и Демянскомъ; выставлено конныхъ рабочихъ дней 13 и пѣшихъ 10, стоимость ихъ 18 рублей; матеріаль употребляется мѣстный;

и г) въ Демянскомъ уѣздѣ—содержаніе почтовыхъ и земскихъ дорогъ на протяженіи 814 вер., 113 саж., на которыхъ 216 мостовъ и 945 трубъ, 12 волостямъ обошлась эта повинность въ 5148 руб. 67 коп. Кромѣ того землевладѣльцы по раскладкѣ взаимнѣ поставки лѣсныхъ матеріаловъ уплатили на дорожную повинность 1200 рублей.

**Квартирная повинность.** Военская квартирная повинность въ отчетномъ году была исполнена двумя способами: наймомъ, по распоряженію Губернскаго Распорядительнаго Комитета и отводомъ или наймомъ помѣщеній городскими и сельскими общественными управленіями.

По найму отъ Губернскаго распорядительнаго Комитета, въ Новгородѣ, въ частномъ домѣ помѣщалась канцелярія 85 пѣхотнаго Выборгскаго полка, съ 20-ю нижними чинами и хозяйственными заведеніями.

По отводу помѣщеній въ городскихъ казармахъ и общественныхъ зданіяхъ, за установленные квартирные оклады, или по найму помѣщеній распоряженіями городскихъ и сельскихъ общественныхъ управленій и начальниковъ военныхъ частей—были размѣщены: а) въ Новгородѣ—управленіе начальника 2-й мѣстной бригады и 12 писарей при ономъ; Губернское Жандармское Управление съ 2-мя писарями и 7-ю жандармскими унтеръ-офицерами, 20-ти нижнихъ чиновъ продовольственнаго магазина и канцеляріи начальника отдѣленія Петербургскаго Жандармскаго Полицейскаго Управленія желѣзныхъ дорогъ;

б) въ Новгородскомъ уѣздѣ—8 человекъ нижнихъ чиновъ Новобоженскаго продовольственнаго магазина, 264 чел. нижнихъ чиновъ 87 пѣхотнаго Нейшлотскаго полка съ 1 Января по 1-е Апрѣля и во время травянаго довольствія лошадей съ 24-го Юня по 11-е Сентября—137 нижнихъ чиновъ и 190 строевыхъ лошадей Л. гв. Гусарскаго Его Величества полка;

в) въ Крестецкомъ и Валдайскомъ уѣздахъ—560 нижнихъ чиновъ и 696 лошадей Лейбъ гв. Драгунскаго полка во время травянаго довольствія лошадей съ 25-го Августа по 1-е Октября;



г) въ Старой-Руссѣ нижніе чины 4-й роты 2-го пѣхотнаго резервнаго кадроваго батальона, управленіе уѣзднаго воинскаго начальника, канцелярія 86 пѣхотнаго Вильманстрандскаго полка, 455 чел. нижнихъ чиновъ того же полка и 7 человекъ—продовольственнаго магазина;

д) въ Крестцахъ, Валдаѣ и Демянскѣ—нижніе чины трехъ ротъ 2-го пѣхотнаго резервнаго батальона и управленія уѣздныхъ воинскихъ начальниковъ;

е) въ Тихвинѣ и Боровичахъ—нижніе чины отдѣльныхъ кадровъ 85 и 87 запасныхъ батальоновъ и управленія уѣздныхъ воинскихъ начальниковъ;

г) въ Устюжнѣ, Череповцѣ, Кириловѣ и Бѣлозерскѣ—нижніе чины мѣстныхъ командъ и управленій уѣздныхъ воинскихъ начальниковъ, въ Череповцѣ канцелярія помощника начальника Губернскаго Жандармскаго Управленія.

Кромѣ того общественными управленіями были отведены помѣщенія: въ Боровичахъ для склада вещей и аммуницій 87 пѣхотнаго запаснаго батальона, дружины и  $\frac{1}{4}$  конной сотни Государственнаго ополченія; въ Тихвинскомъ—для склада вещей и аммуниціи 85 пѣхотнаго батальона; въ Череповцѣ и его уѣздѣ—для 6 жандармскихъ унтеръ-офицеровъ и въ Боровичскомъ уѣздѣ,—для юнкеровъ и нижнихъ чиновъ военно-топографическаго училища.

За наемъ и отводъ помѣщеній для всѣхъ вышепоименованныхъ воинскихъ чиновъ и управленій, а также за поставленные дрова, холстъ и солому для нижнихъ чиновъ, въ 1883 году израсходовано 18655 р. 13 к.; менѣе противъ 1882 года на 587 р. 34 к.

Кромѣ того въ Боровичскомъ уѣздѣ отводились квартиры для 40 человекъ юнкеровъ военно-топографическаго училища и 150 нижнихъ чиновъ, командированныхъ въ уѣздъ для производства практическихъ работъ. Повинность эта обошлась населенію въ 89 р. 30 к.

Наконецъ въ Кириловскомъ уѣздѣ—для новобранцевъ было отведено 420 квартиръ на 500 рублей.

**Воинская повинность.** Призывъ къ исполненію воинской повинности въ отчетномъ году начался 1 Ноября, оконченъ 3 Декабря.

По росписанію и разверсткѣ слѣдовало поступить на службу 2992 новобранца.

Вынутію жеребья подлежало 11419 чел., въ томъ числѣ имѣвшихъ право на льготы I-го разряда—3456, II-го—2325,—III-го—592 и неимѣвшихъ права на льготы 5046.

Изъ числа молодыхъ людей, которые по вынутаго жеребья подлежали осмотру и приему на службу, неявились въ призывные участки 74 (1,3%).

Въ число 2992 человекъ принято на службу 2976 и зачтено 7 квитанцій. Затѣмъ осталось въ недоборѣ 9 новобранцевъ въ уѣздахъ: 3 Новгородскомъ, 3 Валдайскомъ, 1 Крестецкомъ, 1 Демянскомъ и 1 Череповскомъ, въ силу закона 3 февраля 1876 года, за невозможностью замѣнить девяти евреевъ, оказавшихся къ службѣ негодными.

Изъ принятыхъ въ войска имѣли право на льготы по семейному положенію:

II-го разряда . . . . .	10
III-го « . . . . .	33

Въ запасъ зачислено 36 новобранцевъ.

Права на жребій были лишены и приняты на службу 2 человекъ, какъ оказавшіеся невнесенными по собственной винѣ въ призывные списки.



Въ числѣ принятыхъ заключалось:

а) по способности къ службѣ:

строевой . . . . .	2903
нестроевой . . . . .	53
	—2956

Кромѣ того 20 человекъ небыли освидѣтельствованы по неявкѣ въ участокъ, и зачислены въ запасъ безъ осмотра.

б) по степени образованія:

окончившихъ курсъ въ учебныхъ заведеніяхъ 1-го разряда, обязанныхъ прослужить 6 мѣсяцевъ. . . . .	6	( 0,2 <sup>o</sup> /o)
окончившихъ курсъ въ учебныхъ заведеніяхъ 2-го разряда, обязанныхъ прослужить 1 <sup>1</sup> / <sub>2</sub> года. . . . .	10	( 0,3 <sup>o</sup> /o)
окончившихъ курсъ въ учебныхъ заведеніяхъ 3-го разряда, обязанныхъ прослужить 3 года . . . . .	37	( 1,3 <sup>o</sup> /o)
имѣющихъ свидѣтельства о знаніи курса учебныхъ заведеній 4-го разряда, обязанныхъ прослужить 4 года. . . . .	116	( 3,9 <sup>o</sup> /o)
умѣющихъ читать и писать или только читать. . . . .	970	(32,6 <sup>o</sup> /o)
безграмотныхъ . . . . .	1837	(61,7 <sup>o</sup> /o)
	—2976	

в) по сословіямъ:

дворянъ потомственныхъ и личныхъ. . . . .	12	( 0,4 <sup>o</sup> /o)
почетныхъ гражданъ. . . . .	22	( 0,7 <sup>o</sup> /o)
прочихъ лицъ, изъятыхъ отъ внесенія въ 10-ю народную перепись, а также вышедшихъ послѣ ревизіи изъ податнаго состоянія . . . . .	11	( 0,3 <sup>o</sup> /o)
купцовъ. . . . .	1	} ( 4,8 <sup>o</sup> /o)
мѣщанъ. . . . .	142	
крестьянъ . . . . .	2783	} (93,8 <sup>o</sup> /o)
прочихъ лицъ, внесенныхъ въ ревизскія сказки . . . . .	5	
	—2976	

г) по происхожденію:

русскихъ . . . . .	2956
нѣмцевъ. . . . .	10
латышей . . . . .	1
эстовъ . . . . .	2
евреевъ . . . . .	7
	—2976

д) по вѣроисповѣданію:

православныхъ . . . . .	2961
лютеранъ . . . . .	12
католиковъ. . . . .	2
евреевъ . . . . .	5
	—2976



е) По семейному положению:

холостыхъ . . . . .	2784	(93,6%)
женатыхъ . . . . .	192	( 6,4%)
	—	2976

На расходы по призыву и приему на службу и на содержание уездныхъ присутствій употреблено:

изъ суммъ казны . . . . .	5866	р. 43 к.
изъ земскаго сбора . . . . .	10131	« 55 «

Итого . . 15997 р. 98 к.

### III. Общественное благоустройство и благочиніе.

#### а) Казенныя и общественныя зданія.

**Казенныя зданія.** Въ отчетномъ году при двухъ тюрьмахъ Тихвинской и Валдайской построены цейхгаузъ и ретирады по новой конструкции, на что израсходовано . . . . .

3682 р. — к.

Ремонтныя работы въ казенныхъ зданіяхъ произведены слѣдующія:

въ казенномъ губернаторскомъ домѣ на . . . . . 2390 « 40 «

въ корпусѣ губернскихъ присутственныхъ мѣстъ на . . . . . 6115 « 74 «

въ крѣпостной стѣнѣ на . . . . . 1000 « — «

въ Старорусскомъ путевомъ дворцѣ на . . . . . 200 « — «

въ зданіяхъ присутственныхъ мѣстъ: Валдаѣ, Тихвинѣ, Устюжнѣ и Бѣлозерскѣ на . . . . . 2189 « 76 «

въ губернскомъ тюремномъ замкѣ на . . . . . 575 « — «

въ девяти уездныхъ тюрьмахъ и Чудовской пересыльной тюрьмѣ на . 2206 « — «

А всего произведено работъ изъ кредита, ассигнованнаго по смѣтѣ

Министерства Внутреннихъ Дѣлъ, на . . . . . 18358 р. 90 к.

Кромѣ того въ Старой-Руссѣ по распоряженію Главнаго Тюремнаго Управленія строится каменное зданіе для тюремнаго замка. Въ отчетномъ году оно подведено подъ крышу. По смѣтѣ на это зданіе изчислено до 145/т. рублей.

**Земскія зданія:** а) Сдѣлана постройка для женской больницы душевныхъ больныхъ, для буйнаго отдѣленія, на что израсходовано 7535 руб.; б) на ремонтъ зданій Колмовскихъ богоугодныхъ заведеній употреблено 5859 руб. и в) въ Кириловскомъ уѣздѣ приспособленъ домъ для Огибаловской уездной больницы, что обошлось въ 400 рублей.

**Городскія зданія.** Въ Крестцахъ начать ремонтъ казармы и другихъ при ней построекъ для квартирующихъ мѣстныхъ войскъ, а въ Демянскѣ продолжалась постройка на городскія средства часовни въ память 25-лѣтія царствованія въ Бозѣ почившаго ГОСУДАРЯ ИМПЕРАТОРА Александра Николаевича.

#### б) Дороги, мосты и перевозки.

Шоссейныя дороги, въ предѣлахъ губерніи пролегаютъ на протяженіи 527 верстъ 202 саж. Изъ нихъ шоссе на протяженіи 495 верстъ состоитъ въ вѣдѣніи Министерства Путей Сообщенія, а остальные 32 вер. 202 саж., между Кречевицкими, Муравьевскими и Селищенскими казармами, въ вѣдѣніи Строительнаго отдѣленія Губернскаго Правленія.



Новыхъ сооруженій на шосейныхъ дорогахъ устраиваемо небыло, а производились лишь перестройки и ремонтировки, какъ дорожнаго полотна, такъ и мостовъ, казармъ и станціонныхъ домовъ, находящихся на этихъ дорогахъ.

На ремонтныя работы, а равно на содержаніе 4-хъ перевозовъ, въ отчетномъ году израсходовано изъ суммъ Министерства Путей Сообщенія 159594 р. 52 к. и изъ кредита по смѣтѣ Министерства Внутреннихъ Дѣлъ 5962 р. 73 к.

Скотопрогонный трактъ на протяженіи 341 версты, находящійся въ вѣдѣніи Министерства Путей Сообщенія, съ установленіемъ обязательной перевозки скота по желѣзнымъ дорогамъ, утрачиваетъ свое значеніе. Въ отчетномъ году на исправленіе двухъ мостовъ на этомъ трактѣ израсходовано 1610 руб. 97 коп.

Въ вѣдѣніи земства состоятъ почтовые, торговые и этапныя дороги, а также нѣкоторыя изъ уѣздныхъ, имѣющія значеніе въ промышленномъ отношеніи.

На суммы губернскаго земства содержатся перевозки и мостовыя сооруженія, находящіяся на почтовыхъ трактахъ и на тѣхъ рѣкахъ, которыя, вслѣдствіе быстрого теченія, сильнаго ледохода, высокаго подъема весеннихъ водъ, вызываютъ необходимость при постройкѣ сооруженій обращаться къ сложнымъ и болѣе цѣннымъ конструкціямъ, ставить высокіе и крѣпкіе ледорѣзы. Затѣмъ содержаніе дорожнаго полотна сооруженій, кромѣ вышеупомянутыхъ, отнесено къ повинности уѣздныхъ земствъ.

Протяженіе дорогъ простирается до 3415 верстъ; на нихъ 5825 мостовъ и трубъ и 57 перевозовъ.

Въ отчетномъ году израсходовано:

на ремонтъ дорожнаго полотна и устройство и ремонтъ мостовъ и трубъ . . . . .	42136 р. 98 к.
на содержаніе перевозовъ . . . . .	11998 « 73 «
на наемъ десятниковъ и другіе расходы . . . . .	524 « 43 «
Итого . . . . .	54660 р. 14 к.

Изъ этой суммы относится на счетъ губернскаго земства 15980 руб. 1 коп., а остальныя 38680 руб. 13 коп. на счетъ уѣздныхъ земствъ.

Послѣдняя сумма распредѣляется между уѣздами въ слѣдующихъ размѣрахъ:

Новгородскому . . . . .	7379 р. 58 к.
Старорусскому . . . . .	7535 « 15 «
Демянскому . . . . .	115 « — «
Крестецкому . . . . .	6179 « 71 «
Валдайскому . . . . .	1032 « 85 «
Боровичскому . . . . .	6152 « 36 «
Тихвинскому . . . . .	3090 « 87 «
Устюжнскому . . . . .	1658 « 17 «
Череповскому . . . . .	2483 « 24 «
Кириловскому . . . . .	1800 « — «
Бѣлозерскому . . . . .	1253 « 20 «

Итого . . . . . 38680 р. 13 к.

Что же касается состоянія дорогъ, то въ виду значительнаго протяженія ихъ, болотистой и глинистой почвы, существенныя улучшенія не достигаются, не смотря на ежегодно дѣлаемыя затраты на исправленіе ихъ.



**в) Почты и телеграфы.**

Почтовые станціи съ 1-го февраля 1868 года находятся въ хозяйственномъ завѣдываніи губернскаго земства.

Въ 1883 году содержалось 78 почтовыхъ станцій съ 673 лошадьми.

Земствомъ получено:

платы за содержаніе станцій. . . . . 119553 р. 2 к.

« за возку почтъ и эстафеть . . . . . 11814 « 42 «

Отъ содержателей станцій въ возвратъ удержанныхъ почтовымъ вѣдомствомъ съ земства:

$\frac{1}{2}$  копѣйки прогоновъ . . . . . 12408 « 82 «

Штрафа за промедленіе почтъ и эстафеть и по жалобамъ проѣзжающихъ . . . . . 731 « 35 «

---

Всего получено . . 144507 р. 61 к.

На содержаніе станцій земствомъ израсходовано 106994 р. 29 к. и на расходы по управленію 5243 р. 33 к., всего 112237 руб. 62 коп. Образовавшійся затѣмъ остатокъ 32269 р. 99 к. причисленъ къ фонду на народное образованіе.

Особенно важныхъ жалобъ на неисправность почтовыхъ станцій небыло, кромѣ случаевъ промедленія почтъ и эстафеть и задержки проѣзжающихъ, за что виновные подвергнуты штрафу, общая сумма котораго въ теченіе года составляла, какъ значитса выше, 731 руб. 35 коп.

- Почтовые учрежденія.** Почтовыми учрежденіями Новгородской губерніи было получено:
- а) доходу 130198 р. 21 к., менѣе противъ 1882 года на 7160 р. 54 к.
  - б) простыхъ вполнѣ оплаченныхъ писемъ 857984, болѣе противъ 1882 года на 44795.
  - в) получено и отправлено страховой корреспонденціи на сумму 30445807 рублей.

**Телеграфныя станціи.** Число станцій не измѣнилось. Губернскій городъ соединяетъ телеграфъ со всѣми уѣздными городами Новгородской губерніи.

**г) Народная нравственность.**

(Приложеніе—вѣдомость № 5).

Общее число преступленій по дѣламъ, разсмотрѣннымъ окружнымъ судомъ, въ отчетномъ году было 495, а число осужденныхъ 331. Въ сравненіи съ предшествовавшимъ годомъ менѣе число преступленій на 73, а число осужденныхъ на 176. Въ частности наиболѣе уменьшилось дѣлъ по кражамъ (на 103) и по проступкамъ должностныхъ лицъ при храненіи и управленіи ввѣреннаго имъ по службѣ имущества (на 27). Но въ то же время увеличилось число случаевъ нанесенія увѣчья, ранъ и другихъ поврежденій здоровью (на 36), грабежей (на 20), смертоубійства (на 6).



Въ преступленіяхъ обвинено:

	муж.	жен.
дворянъ потомственныхъ . . . . .	3	1
« личныхъ . . . . .	10	1
почетныхъ гражданъ и купцовъ . . . . .	4	—
мѣщанъ . . . . .	31	6
крестьянъ . . . . .	217	28
военнаго сословія . . . . .	24	3
другихъ сословій . . . . .	—	4
<hr/>		
Итого . . . . .	293	39

По возрасту осужденные были:

ниже 17 лѣтъ . . . . .	4	—
отъ 17 до 20 лѣтъ . . . . .	40	5
« 21 « 30 « . . . . .	121	20
« 31 « 40 « . . . . .	66	8
« 41 « 50 « . . . . .	39	3
« 51 « 60 « . . . . .	17	2
свыше 60 лѣтъ . . . . .	6	1

Число проступковъ, подсудныхъ мировымъ судебнымъ установленіямъ, было 16884, а число осужденныхъ 7311, противъ 1882 года: проступковъ болѣе на 1940, а осужденныхъ—менѣе на 6909.

Осужденные по сословіямъ распредѣляются такъ:

	муж.	жен.
дворянъ, потомственныхъ . . . . .	55	5
« личныхъ . . . . .	36	4
почетныхъ гражданъ и купцовъ . . . . .	183	20
мѣщанъ . . . . .	991	163
крестьянъ . . . . .	6628	466
военнаго сословія . . . . .	633	46
другихъ сословій . . . . .	62	19

Расколъ.

Общее число раскольниковъ, по свѣдѣніямъ епархіальнаго начальства, въ отчетномъ году считалось 16657 душъ обоюго пола (7210 м. 9447 ж.) и кромѣ того числится уклонившихся отъ православія въ расколъ 3423 (1542 м. 1890 ж.)

Раскольники принадлежатъ къ слѣдующимъ сектамъ:

	муж.	жен.
пріемлющихъ священство . . . . .	283	365
безпоповщинской:		
признающихъ браки . . . . .	1120	1502
непризнающихъ браки . . . . .	5799	7571
странниковъ и бѣгуновъ . . . . .	8	9
<hr/>		
Итого . . . . .	7210	9447



Въ отчетномъ году изъ раскольниковъ присоединилось къ православію, на общихъ правилахъ православія, 2 муж. и 5 жен.

Въ отношеніяхъ раскольниковъ къ мѣстнымъ властямъ и православному населенію ничего враждебнаго незамѣчалось.

Изданныя въ 1874 году правила о метрической записи рожденія и смерти раскольниковъ остаются почти безъ примѣненія.

### е) Арестанты, исправительное арестантское отдѣленіе, тюрьмы и этапы.

**Арестанты.** Въ 1883 году содержалось арестантовъ:

въ исправительномъ отдѣленіи . . . . .	264
въ тюремныхъ замкахъ . . . . .	4233
въ помѣщеніяхъ для арестуемыхъ по приговорамъ мировыхъ судей .	2184
при полиціяхъ и станovýchъ квартирахъ . . . . .	6290
	— 12971
изъ этого числа въ теченіе года выбыло . . . . .	12202
затѣмъ къ 1884 году осталось . . . . .	769

**Исправительное арестантское отдѣленіе** помѣщается, по прежнему, въ третьемъ этажѣ Новгородскаго тюремнаго замка; но по отзыву Главнаго Тюремнаго Управленія оно предполагается къ упраздненію.

Содержащіеся въ отдѣленіи арестанты въ отчетномъ году, кромѣ домашнихъ занятій по отдѣленію и обработкѣ огорода, употреблялись на работы по очисткѣ городскихъ площадей, бульвара и сада по условію съ городской управою и на другія работы по найму частныхъ лицъ, за установленную плату. Занятіе арестантовъ мастерствами въ отдѣленіи затрудняется тѣсною помѣщеніемъ; но по возможности, они занимаются дѣланіемъ гильзъ для папиросъ и другими мелкими издѣліями.

Въ отчетномъ году арестантами выработано 3414 р. 70 к. Изъ этой суммы израсходовано на содержаніе лошадей, конвоирамъ и на инструменты 356 руб. 21 коп.; изъ остальной затѣмъ суммы  $\frac{2}{3}$ , или 2038 руб. 99 коп. подлежатъ перечисленію въ казну, а  $\frac{1}{3}$ —1019 р. 50 к. въ экономическій капиталъ отдѣленія.

На содержаніе отдѣленія въ 1883 году израсходовано изъ казны 10683 р. 97 $\frac{1}{4}$  к.

Для пользованія больныхъ арестантовъ при исправительномъ отдѣленіи имѣется лазаретъ, содержимый на экономическія суммы отдѣленія. Въ отчетномъ году содержаніе лазарета стоило 520 руб. 83 коп.

Кромѣ того изъ экономическаго капитала израсходовано 949 руб. 96 коп. на улучшеніе пищи, на хозяйственныя потребности и на вознагражденіе священника за исполненіе духовныхъ требъ.

Грамотѣ обучалось 20 арестантовъ.

**Тюремныхъ замковъ** въ губерніи 11, которые, при поддержкѣ ремонтомъ, находятся въ удовлетворительномъ состояніи, кромѣ тюрьмы въ г. Старой-Руссѣ, гдѣ за крайней ветхостью существующихъ тюремныхъ помѣщеній, устраивается новое каменное зданіе на средства казны.



Одеждою, бѣльемъ и обувью арестанты снабжаются на счетъ казны, на что въ 1883 году было отпущено 6884 р. 68 к. Заготовка вещей для мѣстныхъ арестантовъ большей части тюремъ производилась въ Новгородѣ хозяйственнымъ способомъ особою комиссіею изъ четырехъ Директоровъ Губернскаго Тюремнаго Комитета, подъ предсѣдательствомъ Вице-Губернатора.

На продовольствіе арестантовъ въ 1883 году отпущено изъ казны: для Новгородской тюрьмы 5448 р. 15 к. и 10 уѣздныхъ 14633 р. 75<sup>1</sup>/<sub>2</sub> к., всего 20081 р. 90<sup>1</sup>/<sub>2</sub> к.

Церкви имѣются при всѣхъ 11 тюрьмахъ, но особый священникъ состоитъ только при церкви Новгородской тюрьмы, получая содержаніе изъ экономическаго тюремнаго капитала.

Обученіе арестантовъ грамотѣ, гдѣ это представляется возможнымъ продолжается. Болѣе правильно и регулярно велись школьныя занятія при тюрьмахъ: Новгородской, Боровичской, Тихвинской и Кириловской, но лучшею изъ тюремныхъ школъ признается Боровичская, гдѣ обучаетъ арестантовъ грамотѣ безвозмездно соборный священникъ Петропавловскій. Во всѣхъ тюрьмахъ грамотные арестанты пользовались для чтенія религіозно-нравственнаго содержанія книгами изъ мѣстныхъ тюремныхъ библіотекъ.

Работами и мастерствами арестанты занимались также по мѣрѣ возможности и удобствъ тюремныхъ помѣщеній.

Въ Новгородской тюрьмѣ арестанты занимались сапожнымъ, столярнымъ и портняжнымъ мастерствами, и дѣланіемъ гильзъ; нѣкоторые, знающіе слесарное и кузнечное мастерства, занимались въ устроенной при тюрьмѣ кузницѣ.

Въ уѣздныхъ тюрьмахъ арестанты, знакомые съ какими либо мастерствами, занимались ими; кромѣ того принимали участіе при ремонтныхъ работахъ тюремныхъ зданій.

Кромѣ того арестанты исполняли всѣ хозяйственныя работы по тюрьмамъ и обрабатывали огороды.

Въ отчетномъ году арестантами заработано 1745 руб. 9 коп., изъ коихъ отчислено въ экономическій капиталъ 620 руб. 9 коп.

Съ тюремныхъ огородовъ собрано овощей всего на 814 руб. 95 коп.; изъ нихъ продано на 205 р. 95 к., а остальные были употреблены на улучшеніе арестантской пищи.

По жертвованій въ пользу заключенныхъ отъ благотворителей разными припасами и продуктами поступило на сумму 2203 р. 18 к., болѣе противъ 1882 года на 400 руб. 43 копѣйки.

Для пользованія больныхъ арестантовъ имѣются больницы только при Новгородской и Череповской тюрьмахъ, а въ остальныхъ тюрьмахъ больные лечатся или амбулаторно, или въ земскихъ больницахъ, кромѣ Старой-Руссы, гдѣ больные арестанты отправляются въ полковой лазаретъ.

Отъ всѣхъ вообще казенныхъ суммъ, отпущенныхъ на продовольствіе и леченіе арестантовъ въ 1883 году отчислено въ экономическій капиталъ: Губернскаго Тюремнаго Комитета 3243 руб. 77<sup>1</sup>/<sub>2</sub> коп. и уѣздныхъ отдѣленій: Череповскаго 1072 руб. 38 коп., Демянскаго 299 руб. 41 коп., Боровичскаго 100 р. 55 к. и Кириловскаго 34 р. 68 к.

Экономическій капиталъ Губернскаго Комитета и Уѣздныхъ Отдѣленій къ 1884 году простирается до 42537 руб. 9<sup>1</sup>/<sub>2</sub> коп., мменно:

губернскаго тюремнаго капитала . . . . . 32856 р. 8 к.



Уѣздныхъ отдѣленій:

Старорусскаго . . . . .	308 р. 19 к.
Крестецкаго . . . . .	339 « 65 <sup>1</sup> / <sub>2</sub> «
Демянскаго . . . . .	1503 « 1 «
Валдайскаго . . . . .	1361 « 95 «
Боровичскаго . . . . .	318 « 41 «
Тихвинскаго . . . . .	2162 « 66 «
Устюжнскаго . . . . .	1971 « 73 «
Череповскаго . . . . .	1318 « 33 «
Дамскаго при немъ отдѣленія . . . . .	287 « 40 «
Кириловскаго . . . . .	54 « 68 «
Бѣлозерскаго . . . . .	55 « — «

Итого . . 42537 р. 9<sup>1</sup>/<sub>2</sub> к.

**Помѣщеній для арестуемыхъ по приговорамъ мировыхъ судей, содержимыхъ уѣздными земствами, въ губерніи состоитъ 20; изъ нихъ 3 находятся въ устроенныхъ земствомъ зданіяхъ, а 17 въ наемныхъ.**

Занятій между арестованными почти не существуетъ. Случаевъ побѣговъ было 3: 2 изъ Демянскаго помѣщенія и 1 изъ Валдайскаго.

На содержаніе помѣщеній и продовольствіе арестованныхъ въ 1883 году по земскимъ смѣтамъ ассигновано 9816 р. 10 к.

Штрафныхъ по судебнымъ приговорамъ на устройство мѣстъ заключенія поступило 4615 руб. 5 коп., а остальные 461 р. 58 к., составляющіе 10<sup>0</sup>/<sub>100</sub> общей суммы отчислены въ капиталъ на устройство колоніи для малолѣтнихъ и несовершеннолѣтнихъ преступниковъ.

Всего капитала на устройство колоніи къ 1884 году состоитъ 9653 руб. 71 коп., изъ коихъ 8765 руб. 32 коп. отчислены изъ штрафныхъ на устройство мѣстъ заключенія, а 888 р. 39 к. собраны изъ частныхъ пожертвованій. Учрежденіе колоніи затрудняется недостаткомъ средствъ на ея устройство и содержаніе.

**Этапныхъ ночлежныхъ помѣщеній въ отчетномъ году на счетъ казны содержалось 26, изъ нихъ въ теченіе года закрыто 2. За наемъ помѣщенія израсходовано 1374 руб. 46 копѣекъ.**

**ж) П о ж а р ы .**

(Приложеніе—вѣдомость N 6).

Всѣхъ пожарныхъ случаевъ въ 1883 году было 636, противъ 1882 года менѣе на 85; сгорѣло дворовъ 1669, менѣе противъ 1882 года на 1559; сумма же причиненныхъ убытковъ простиралась до 725207 рублей; въ сравненіи съ предшествовавшимъ годомъ сумма убытковъ менѣе на 263829 рублей.

Изъ числа пожаровъ было въ городахъ 39, въ уѣздахъ 1608. Причиною пожаровъ въ большинствѣ случаевъ является неосторожное обращеніе съ огнемъ; отъ этой причины было 200 случаевъ пожаровъ; отъ поджоговъ 65, отъ молніи 19, отъ дурнаго устройства печей и трубъ 43; причины остальныхъ 309 случаевъ остались неизвѣстными.—280 пожаровъ съ убыткомъ въ 205118 руб. были въ осенніе мѣсяцы; 136 пожаровъ съ убыткомъ 354486 руб.—въ лѣтніе, а остальные осенью и весной.



Болѣе значительные пожары были: въ Старой-Руссѣ два—одинъ изъ нихъ истребилъ почтовую и земскую станціи съ лошадьми и экипажами, а другой болѣе 20-ти домовъ съ постройками въ мѣстности близь минеральныхъ водъ; общій убытокъ простирается свыше 200/т. рублей; въ дер. Кузовѣ Боровичскаго уѣзда, гдѣ сгорѣло строеній и имущества на 28860 руб.; затѣмъ въ селѣ Любцѣ Череповскаго уѣзда, кромѣ крестьянскихъ строеній съ имуществомъ, сгорѣло 2 церкви; убытокъ простирается до 38384 рублей.

Мѣры помощи пострадавшимъ, строенія коихъ были застрахованы во взаимномъ земскомъ страхованіи, заключались въ выдачѣ страховыхъ вознагражденій. Въ отчетномъ году такихъ вознагражденій было выдано: по обязательному страхованію 116934 руб. 55 коп. и по добровольному 41018 рублей.

Въ частности по уѣздамъ страховыхъ вознагражденій было выдано:

	По обязательному страхованію.	По добровольному страхованію.
Новгородскому . . . . .	25863 р. 41 к.	4047 руб.
Старорусскому . . . . .	36959 « 47 «	25235 «
Демянскому . . . . .	13300 « 61 «	327 «
Крестецкому . . . . .	10203 « 58 «	1011 «
Валдайскому . . . . .	8248 « 2 «	3749 «
Боровичскому . . . . .	8886 « 24 «	1576 «
Тихвинскому . . . . .	1189 « 16 «	30 «
Устюжнскому . . . . .	4401 « 5 «	134 «
Череповскому . . . . .	5240 « 24 «	286 «
Кириловскому . . . . .	1891 « 27 «	600 «
Бѣлозерскому . . . . .	751 « 50 «	4023 «
Итого . . . . .	116934 р. 55 к.	41018 руб.

Со стороны губернскаго земства мѣры къ возможному ограниченію опустошительности пожаровъ заключались: а) въ распланированіи селеній согласно правилъ о постройкахъ въ селеніяхъ, утвержденныхъ въ 1880 году; б) въ выдачѣ ссудъ крестьянамъ для переноса существующихъ строеній на плановыя мѣста,—такихъ ссудъ въ 1883 году было выдано 895 руб., въ размѣрѣ не болѣе 25 руб. на дворъ; в) въ выдачѣ сельскимъ обществамъ пособій въ половинномъ размѣрѣ на приобрѣтеніе пожарныхъ трубъ,—всего обществами куплено 8 трубъ, пособій земствомъ выдано 281 руб. 25 коп.

За содержаніемъ въ селеніяхъ въ исправности пожарныхъ принадлежностей, которыя обязательно имѣть по правиламъ, изданнымъ губернскимъ земскимъ собраніемъ, наблюдается какъ со стороны мѣстной администраціи, такъ и земства.

Пожарная часть въ городахъ поддерживается въ удовлетворительномъ состояніи только тамъ, гдѣ городскія средства даютъ къ тому возможность. Лучше организована эта часть въ Новгородѣ, Старой-Руссѣ и Череповцѣ.

Кромѣ того существуетъ вольное пожарное общество на станціи Бологое Николаевской желѣзной дороги въ Валдайскомъ уѣздѣ, открывшее свои дѣйствія въ 1881 году.

### з) Различныя происшествія и народныя бѣдствія.

Къ 1883 году населеніе Новгородской губерніи пострадало отъ градобитія хлѣбовъ, истребленія посѣвовъ червемъ и истребленія скота хищными звѣрями.



Сравнительно съ предшествовавшемъ годомъ убытки отъ градобитій въ отчетномъ году вообще по губерніи были менѣе, какъ видно изъ нижеслѣдующей таблицы:

По уѣздамъ:	Количество хлѣба, выбитаго градомъ, въ четвертяхъ.				Н а с у м м у.	
	О з и м а г о.		Я р о в а г о.			
	Въ 1882 г.	Въ 1883 г.	Въ 1882 г.	Въ 1883 г.	Въ 1882 г.	Въ 1883 г.
Новгородскому . . . . .	349	10	634	—	15022	375
Старорусскому . . . . .	—	646	—	148	—	27216
Демянскому . . . . .	843	286	1810	—	31682	5484
Крестецкому . . . . .	734	217	160	4	30376	9355
Валдайскому . . . . .	1047	442	1164	481	16184	14300
Боровичскому . . . . .	150	299	645	756	8923	13892
Тихвинскому . . . . .	57	38	132	—	2322	3161
Устюжнскому . . . . .	—	157	—	337	—	4865
Череповскому . . . . .	200	—	241	939	6230	3330
Кириловскому . . . . .	—	—	607	—	10895	—
Бѣлозерскому . . . . .	—	10	—	—	—	100
<b>И т о г о . . . . .</b>	<b>3380</b>	<b>2105</b>	<b>5393</b>	<b>2665</b>	<b>121634</b>	<b>82078</b>

Въ частности же, нѣкоторые уѣзды пострадали отъ градобитія болѣе противъ 1882 года. Наиболѣе другихъ пострадали уѣзды Старорусскій, затѣмъ Боровичскій и Устюжнскій.

Истребленіе озимыхъ хлѣбовъ червемъ было въ уѣздахъ Крестецкомъ и Череповскомъ. Было также замѣчено появленіе червя на поляхъ Новгородскаго и Старорусскаго уѣздовъ, но здѣсь онъ скоро пропалъ, вслѣдствіе наступившихъ утреннихъ заморозковъ, не причинивъ значительныхъ поврежденій.

Въ послѣдніе два года истреблено посѣвовъ червемъ:

Въ уѣздахъ.	Истреблено озими де-сятинъ.		Н а с у м м у.	
	Въ 1882 г.	Въ 1883 г.	Въ 1882 г.	Въ 1883 г.
Валдайскомъ . . . . .	101	—	954	—
Крестецкомъ . . . . .	1730	124	17947	5208
Череповскомъ . . . . .	2541	2435	45611	45047
Кириловскомъ . . . . .	7461	—	166039	—
Бѣлозерскомъ . . . . .	1451	40	17463	444
<b>Итого . . . . .</b>	<b>13284</b>	<b>2599</b>	<b>248019</b>	<b>50699</b>

Хотя въ отчетномъ году убытки отъ поврежденія озимей червемъ значительно менѣе противъ 1882 года, но въ одномъ изъ уѣздовъ, Череповскомъ, населеніе пострадало въ такой же степени, какъ и въ предшествовавшемъ году.



Истреблено въ 1883 году скота хищными звѣрями всего на сумму 112259 рублей. Ниже показано количество истребленнаго скота и сумма убытковъ за послѣдніе два года:

По уѣздамъ:	Истреблено скота.					
	Въ 1882 году.		Въ 1883 году.		На сумму.	
	Крупнаго.	Мелкаго.	Крупнаго.	Мелкаго.	Въ 1882 г.	Въ 1883 г.
Новгородскому . . . . .	229	553	271	651	11825	9822
Старорусскому . . . . .	675	3633	751	2285	31886	20029
Демянскому . . . . .	143	2018	313	1249	13516	10875
Брестецкому . . . . .	54	396	78	431	4012	5022
Валдайскому . . . . .	290	2499	254	1746	14555	10843
Боровичскому . . . . .	104	273	361	1068	2961	9978
Тихвинскому . . . . .	258	514	238	574	7509	8276
Устюжнскому . . . . .	280	793	266	891	6986	7597
Череповскому . . . . .	774	3279	532	2742	23207	16110
Кириловскому . . . . .	289	861	230	370	10300	6910
Бѣлозерскому . . . . .	388	2260	235	968	10199	6797
<b>Итого . . . . .</b>	<b>3484</b>	<b>17079</b>	<b>3529</b>	<b>12975</b>	<b>136956</b>	<b>112259</b>

Для поощренія охотниковъ къ истребленію хищныхъ звѣрей въ восьми уѣздахъ земствомъ выдается вознагражденіе за каждаго убитаго звѣря въ размѣрѣ отъ 1 до 5 руб., а въ одномъ до 10 рублей. Такихъ вознагражденій въ 1883 году выдано 1282 рубля, болѣе противъ 1882 года на 186 руб. Кромѣ того въ Валдайскомъ и Кириловскомъ уѣздахъ выдавались бесплатно стрихнинныя пилюли.

#### IV. Народное здравіе и общественное призрѣніе.

**а) Врачи:** Въ городахъ и уѣздахъ Новгородской губерніи въ 1883 году состояло врачей, кромѣ военнаго вѣдомства, 69, въ томъ числѣ:

состоящихъ на государственной службѣ	
при врачебномъ отдѣленіи . . . . .	2
городовыхъ . . . . .	5
уѣздныхъ . . . . .	11
при Старорусскихъ минеральныхъ водахъ . . . . .	1
	— 19

Изъ числа пяти городовыхъ врачей, 2 состоятъ одновременно на службѣ по земству.

Земскихъ врачей . . . . . 36

Изъ нихъ съ правами государственной службы . . . . . 18

Изъ числа служащихъ въ земствѣ 38 врачей, 10 при городскихъ земскихъ больницахъ, 1 при Грузинскомъ лазаретѣ, 1 при Соминской больницѣ для судорабочихъ, переданной земству и 1 при Колмовской больницѣ душевныхъ болѣзней.

Врачей главнаго общества російскихъ желѣзныхъ дорогъ . . . . . 2

Вольнопрактикующихъ и отставныхъ . . . . . 12



Ветеринарныхъ врачей 10, изъ нихъ 2 губернскихъ, состоящихъ на государственной службѣ и 8 земскихъ.

При уѣздныхъ врачахъ въ городахъ состоитъ лекарскихъ помощниковъ 21 и повивальныхъ бабокъ 12.

Служащихъ по земству: фельдшеровъ медицинскихъ 109, ветеринарныхъ 17, фельдшерницъ 16, акушеровъ 13, повитухъ 72, оспопрививателей 139.

**Аптеки:** Вольныхъ аптекъ въ 1883 году въ губерніи 19, 1 аптечное отдѣленіе и 1 сельская аптека.

Изъ нихъ:

въ Новгородѣ . . . . .	2
« Старой-Руссѣ . . . . .	1
« тамъ же аптечное отдѣленіе . . . . .	1
« остальныхъ уѣздныхъ городахъ, кромѣ Демянска и Устюжны . . . . .	7
« Опеченскомъ посадѣ сельская аптека . . . . .	1
« селѣ Медвѣдѣ Новгородскаго уѣзда . . . . .	1
На станціяхъ Николаевской желѣзной дороги: Ушаки, Любань, Чудово, Малая-Вишера, Окуловка и Бологое. . . . .	6
Земскихъ аптекъ въ Демянскѣ и Устюжнѣ. . . . .	2

Всего. . . 21

Аптека на станціи Ушаки временно закрыта. Затѣмъ въ Старой-Руссѣ вмѣсто аптечнаго отдѣленія уже разрѣшено открыть вольную аптеку.

Кромѣ вольныхъ и земскихъ аптекъ, имѣются аптечки при каждой изъ земскихъ и двухъ городскихъ больницъ и Новгородской тюремной, а также нѣсколько подвижныхъ аптечекъ при земскихъ врачахъ и приѣмныхъ покояхъ, устроенныхъ земствомъ въ нѣкоторыхъ уѣздахъ.

**Организація земской врачебной части.** Для оказанія населенію медицинской помощи уѣзды раздѣлены на 28 врачебныхъ и 85 фельдшерскихъ участковъ. Нижеслѣдующая таблица показываетъ распредѣленіе земскаго медицинскаго персонала по уѣздамъ:

	Врачей.		Фельдшеровъ.		Акушеровъ.	Повитухъ.	Оспопрививателей.
	Медицинскихъ.	Ветеринарныхъ.	Медицинскихъ.	Ветеринарныхъ.			
Новгородскому . . . . .	6	1	19	3	2	3	20
Старорусскому . . . . .	3	1	18	2	—	13	4
Демянскому . . . . .	2	1	9	2	2	3	—
Крестецкому . . . . .	2	1	14	1	—	8	5
Валдайскому . . . . .	4	1	5	1	1	16	6
Боровичскому . . . . .	5	1	12	2	—	10	16
Тихвинскому . . . . .	2	—	10	1	—	4	23
Устюжнскому . . . . .	5	1	11	1	5	8	9
Череповскому . . . . .	3	1	10	1	1	4	12
Кириловскому . . . . .	4	—	11	1	—	3	25
Бѣлозерскому . . . . .	2	—	6	2	2	—	19
<b>Итого. . . . .</b>	<b>38</b>	<b>8</b>	<b>125</b>	<b>17</b>	<b>13</b>	<b>72</b>	<b>139</b>



На земскій счетъ содержалось 10 больницъ въ городахъ на 358 кроватей, 13—въ уѣздахъ на 141 кровать, 8 приѣмныхъ покоевъ, и 156 амбулаторій.

Плата за пользованіе въ земскихъ больницахъ въ каждомъ уѣздѣ существуетъ различная; при томъ въ нѣкоторыхъ уѣздахъ мѣстные жители пользуются бесплатно, (въ Старорусскомъ, Крестецкомъ и Череповскомъ,) или съ нѣкоторою приплатою;—такъ по 4 руб. въ мѣсяць взимается въ Боровичскомъ земствѣ, по 4 р. 50 к.—въ Валдайскомъ, Тихвинскомъ и Бѣлозерскомъ, по 6 руб., въ Демянскомъ по 7 руб. 50 коп., въ Новгородскомъ, Устюжнскомъ и Кириловскомъ. Съ жителей другихъ уѣздовъ всѣми земствами взимается плата за пользованіе по 7 р. 50 к. въ мѣсяць.

Кромѣ того въ Бѣлозерскомъ уѣздѣ, съ приходящихъ больныхъ въ городскую больницу взимается по 10 к., а съ болѣе состоятельныхъ по 20 к., за исключеніемъ больныхъ сифилисомъ, глазныхъ, учащихся и бѣдныхъ. При Судской больницѣ въ томъ же уѣздѣ плата замѣнена добровольнымъ приношеніемъ.

Разъѣзды медицинскаго персонала во всѣхъ уѣздахъ приняты на счетъ земства; только въ Кириловскомъ уѣздѣ разъѣзды фельдшеровъ и оспопрививателей отнесены къ натуральной повинности сельскихъ обществъ.

Содержаніе медицинской части стоило земству 195819 руб. Сумма эта по уѣздамъ распредѣляется слѣдующимъ образомъ.

	Расходы на город. больницы.	Расходы въ уѣздахъ.	Итого.
Новгородскому . . . . .	11094 р.	6850 р.	17944 р.
Старорусскому . . . . .	— «	20552 «	20552 «
Демянскому . . . . .	4514 «	4770 «	9284 «
Крестецкому . . . . .	7632 «	8695 «	16327 «
Валдайскому . . . . .	8526 «	4367 «	12893 «
Боровичскому . . . . .	8442 «	17229 «	25671 «
Тихвинскому . . . . .	6662 «	5216 «	11787 «
Устюжнскому . . . . .	10808 «	8929 «	19737 «
Череповскому . . . . .	15459 «	12411 «	27870 «
Кириловскому . . . . .	7959 «	11645 «	19604 «
Бѣлозерскому . . . . .	9467 «	4592 «	14059 «
<b>Итого . . . . .</b>	<b>90563 р.</b>	<b>105256 р.</b>	<b>195819 р.</b>

Въ отчетномъ году пользовались въ городскихъ и уѣздныхъ больницахъ:

По уѣздамъ:	Въ городахъ.		Въ уѣздахъ:			Итого.
	Въ городскихъ больницахъ.	Въ амбулаторіяхъ при нихъ.	Въ уѣздныхъ больницахъ.	Въ приѣмныхъ покояхъ.	Въ амбулаторіяхъ, въ пунктахъ фельдш. и посѣщ. врачей.	
Новгородскому . . . . .	1159	3062	115	527	28007	32870
Старорусскому . . . . .	388	82	72	—	36198	36740
Демянскому . . . . .	177	838	—	—	5796	6811
Крестецкому . . . . .	536	5072	—	—	16779	22407
Валдайскому . . . . .	420	2987	23	—	5901	9331
Боровичскому . . . . .	611	6927	302	5476	7924	21240
Тихвинскому . . . . .	444	5887	—	—	10223	16654
Устюжнскому . . . . .	411	1213	85	—	26152	27861
Череповскому . . . . .	423	5682	386	—	19297	25788
Кириловскому . . . . .	361	4856	125	59	13816	19217
Бѣлозерскому . . . . .	359	8576	127	—	10618	19680
<b>Итого . . . . .</b>	<b>5309</b>	<b>45182</b>	<b>1235</b>	<b>6062</b>	<b>180811</b>	<b>238599</b>



Число больныхъ, пользовавшихся отъ венерической болѣзни простиралось до 6744, именно по уѣздамъ:

	Въ городскихъ больницахъ.	Въ другихъ лечебницахъ и частной прак- тикѣ врачей.
Новгородскому . . . . .	88	488
Старорусскому . . . . .	51	1109
Демянскому . . . . .	71	374
Крестецкому . . . . .	125	333
Валдайскому . . . . .	120	212
Боровичскому . . . . .	108	901
Тихвинскому . . . . .	162	123
Устюжнскому . . . . .	203	467
Череповскому . . . . .	109	762
Кириловскому . . . . .	27	322
Бѣлозерскому . . . . .	65	524
Итого . . . . .	1129	5615

**Оспопрививаніе.** Въ 1883 году предохранительная оспа привита съ успѣхомъ 26083 и безъ успѣха 902 младенцамъ, всего 26985, въ томъ числѣ по уѣздамъ:

	Съ успѣхомъ.	Безъ успѣха.
Новгородскому . . . . .	3649	120
Старорусскому . . . . .	3626	—
Демянскому . . . . .	1412	64
Крестецкому . . . . .	2335	—
Валдайскому . . . . .	2340	380
Боровичскому . . . . .	2937	11
Тихвинскому . . . . .	1913	234
Устюжнскому . . . . .	2131	22
Череповскому . . . . .	1359	—
Кириловскому . . . . .	2608	71
Бѣлозерскому . . . . .	1773	—
Итого . . . . .	26083	902

За успѣхомъ оспопрививанія имѣется наблюденіе со стороны уѣздныхъ и земскихъ врачей.

**б) Больницы и домъ умалишенныхъ.** Всѣхъ больницъ въ губерніи 37, въ томъ числѣ состоятъ:

При Новгородской Екатерининской Общинѣ сестеръ милосердія, бесплатная дѣтская 1, на 10 кроватей.

Въ вѣдѣніи Губернскаго Правленія, при исправительномъ отдѣленіи 1, на 6 кроватей.

Въ вѣдѣніи Губернскаго Тюремнаго Комитета и Череповскаго уѣзднаго тюремнаго отдѣленія 2, при тюремныхъ замкахъ въ Новгородѣ на 30 и Череповцѣ на 5 кроватей.



Въ вѣдѣніи Городскихъ Управъ:

въ Новгородѣ . . . . .	1 на	24 кровати.
« Старой-Руссѣ . . . . .	1 «	30 «

Въ вѣдѣніи Земскихъ Управъ:

въ Новгородѣ . . . . .	1 на	45 кроватей.
« Новгородскомъ уѣздѣ . . . . .	1 «	20 «
« Демянскѣ . . . . .	1 «	21 «
« Демянскомъ уѣздѣ . . . . .	1 «	6 «
« Крестцахъ . . . . .	1 «	40 «
« Валдаѣ . . . . .	1 «	35 «
« Валдайскомъ уѣздѣ . . . . .	2 «	14 «
« Боровичахъ . . . . .	1 «	46 «
« Боровичскомъ уѣздѣ . . . . .	3 «	40 «
« Тихвинѣ . . . . .	1 «	43 «
« Устюжнѣ . . . . .	1 «	50 «
« Устюжнскомъ уѣздѣ . . . . .	1 «	16 «
« Череповцѣ . . . . .	1 «	25 «
« Череповскомъ уѣздѣ . . . . .	2 «	20 «
« Кириловѣ . . . . .	1 «	25 «
« Кириловскомъ уѣздѣ . . . . .	2 «	20 «
« Бѣлозерскѣ . . . . .	1 «	28 «
« Бѣлозерскомъ уѣздѣ . . . . .	1 «	5 «

23 на 499 кроватей

При заводахъ 8 больницъ, именно въ уѣздахъ:

Бѣлозерскомъ—Полежаева . . . . .	на	8 кроватей.
« —Балашова . . . . .	«	7 «
Кириловскомъ—Громова . . . . .	«	10 «
Устюжнскомъ—Балашова . . . . .	«	6 «
« —Позена . . . . .	«	4 «
« —Бакунина . . . . .	«	4 «
Новгородск. —Мальцева . . . . .	«	6 «
Череповскомъ—Копыльцова . . . . .	на	5 кроватей.

Домъ умалишенныхъ, по штату на 100 кроватей, находится въ Колмовѣ близъ Новгорода, и состоитъ въ вѣдѣніи губернскаго земства.

Общее число больныхъ, находившихся въ больницѣ въ 1883 году, было слѣдующее:

	муж.	жен.	итого.
Къ 1883 году оставалось . . . . .	70	31	101
Въ 1883 году прибыло . . . . .	41	22	63
« « « выбыло . . . . .	35	20	55
Къ 1884 году осталось . . . . .	76	33	109

Изъ числа выбывшихъ:

отдано на попеченіе родственникамъ . . . . .	2	2	4
выздоровѣло . . . . .	19	10	29
передано администраціи . . . . .	2	—	2



	муж.	жен.	итого.
отправлено въ клинику. . . . .	1	—	1
умерло . . . . .	11	3	14
переведено въ богадѣльни. . . . .	—	5	5

Занятія больныхъ въ полевыхъ работахъ, а равно въ мастерскихъ, какъ мѣра врачебная, поддерживаются и имѣютъ благопріятное вліяніе.

За послѣдніе годы требованія о помѣщеніи больныхъ въ больницу далеко стали превышать установленный штатъ, и потому, независимо перевода нѣкоторыхъ больныхъ (хрониковъ, спокойныхъ и др.) въ богадѣльню, губернское земство, по возможности, расширяетъ помѣщеніе больницы. Съ этою цѣлю въ отчетномъ году была окончена пристройка каменнаго зданія для буйныхъ больныхъ женщинъ, въ 1884 году предполагено въ другомъ каменномъ зданіи женской больницы произвести передѣлки для расширенія помѣщенія и улучшенія больницы на сумму 6410 рублей.

Содержаніе и леченіе въ больницѣ жителей Новгородской губерніи изъ крестьянскаго и мѣщанскаго сословія, а также доставка больныхъ въ больницу и отправка на родину приняты на счетъ губернскаго земства.

На содержаніе въ 1883 году больницы ассигновано 39552 рубля.

**Старорусскія минеральныя воды.** Заведенія и источники минеральныхъ водъ въ Старой-Руссѣ, принадлежащіе правительству, находятся въ арендномъ содержаніи врача Рохеля съ 1868 года, на 24 года. Грязи и воды Старорусскія бромъ-іодо-солено-щелочныя, употребляются преимущественно въ золотушныхъ, ревматическихъ и сифилитическихъ болѣзняхъ. Для бесплатнаго пользованія водами ежегодно прибываетъ команда нижнихъ воинскихъ чиновъ. Кромѣ того, на основаніи контрактныхъ условій, выдается отъ Губернатора до 400 бесплатныхъ билетовъ бѣднымъ больнымъ.

Въ сезонъ 1883 года пользовались минеральными водами 1790 чел. разныхъ сословій и 483 чел. нижнихъ воинскихъ чиновъ, всего 2273 человекъ.

Изъ числа 1790 человекъ было:

взрослыхъ . . . . .	1110	(556 м. 554 ж.)
дѣтей . . . . .	680	(338 м. 342 ж.)
выздоровѣло . . . . .	1126	или 62, 90 <sup>0</sup> /о.
получило облегченіе . . . . .	569	« 31, 70 <sup>0</sup> /о.
неполучило облегченія . . . . .	94	« 5, 25 <sup>0</sup> /о.
умерло . . . . .	1	« 0, 05 <sup>0</sup> /о.

Изъ числа 483 нижнихъ чиновъ:

выздоровѣло . . . . .	203	« 42,03 <sup>0</sup> /о.
получило облегченіе . . . . .	246	« 50,93 <sup>0</sup> /о.
неполучило облегченія . . . . .	26	» 5,38 <sup>0</sup> /о.
умерло . . . . .	8	« 1,65 <sup>0</sup> /о.

Средняя температура дня:

въ Іюнѣ . . . . .	16,3 R.
« Іюль . . . . .	15,3 «
« Августѣ . . . . .	14,4 «
средняя за сезонъ . . . . .	15,3 «

Совершенно ясныхъ дней во время сезона было 34 (въ Іюнѣ 17, Іюль 11, Августѣ 6). Въ остальные 44 дня сезона дождь шелъ болѣе или менѣе продолжительное время (въ Іюнѣ 12, Іюль 20, Августѣ 12 разъ.) Гроза была 10 разъ, (въ Іюнѣ 3, Іюль 5, Августѣ 2 раза.)



в) Эпидеміи. Въ отчетномъ году появлялись слѣдующія эпидемическія болѣзни:

Тифозныя горячки въ 8 уѣздахъ: Новгородскомъ, Старорусскомъ, Крестецкомъ, Демянскомъ, Боровичскомъ, Тихвинскомъ, Устюжнскомъ и Бѣлозерскомъ. Общее число заболѣвшихъ было 900, умерло 59 (6,6%).

Брюшной тифъ въ 7 уѣздахъ: Старорусскомъ, Демянскомъ, Валдайскомъ, Тихвинскомъ, Устюжнскомъ, Череповскомъ и Бѣлозерскомъ; изъ 1097 больныхъ умерло 75, (6,8%).

Сыпной тифъ въ 5 уѣздахъ: Старорусскомъ, Тихвинскомъ, Устюжнскомъ, Череповскомъ и Бѣлозерскомъ; изъ 331 больного умерло 24 (7,2%).

Кривавый поносъ во всѣхъ уѣздахъ, кромѣ Крестецкаго и Демянскаго, заболѣло 1125, умерло 191 (16,9%).

Корь въ 4 уѣздахъ: Новгородскомъ, Старорусскомъ, Крестецкомъ и Бѣлозерскомъ; заболѣло 535, умерло 7 (1,3%).

Скарлатина во всѣхъ уѣздахъ, кромѣ Кириловскаго и Бѣлозерскаго; изъ 1684 заболѣвшихъ умерло 213 (12,6%).

Дифтеритъ въ 8 уѣздахъ: Новгородскомъ, Старорусскомъ, Крестецкомъ, Валдайскомъ, Боровичскомъ, Тихвинскомъ, Устюжнскомъ и Череповскомъ; всего было больныхъ 230, изъ нихъ умерло 108 (46,9%).

Коклюшъ въ 7 уѣздахъ: Старорусскомъ, Крестецкомъ, Валдайскомъ, Тихвинскомъ, Устюжнскомъ, Череповскомъ и Бѣлозерскомъ; заболѣло 776, умерло 57 (7,3%).

Натуральная оспа во всѣхъ уѣздахъ кромѣ Бѣлозерскаго; заболѣло 422, умерло 67 (15,9%).

Всего отъ эпидемическихъ болѣзней было больныхъ 7100, изъ нихъ умерло 801; средній % смертности 11,2.

Причины появленія болѣзней съ точностью невыяснены; но нѣтъ сомнѣнія, что помимо случаевъ заноса, причины болѣзней кроются и въ мѣстныхъ условіяхъ.

Съ цѣлю изученія условій, имѣющихъ вредное вліяніе на здоровье населенія и указанія практическихъ мѣръ къ устраненію ихъ, губернскимъ земскимъ собраніемъ учрежденъ при губернской управѣ санитарный органъ, въ основаніе работъ котораго положено: 1) организація медико-статистической регистраціи и попеченіе о правильности доставленія медико-статистическаго матеріала; 2) обработка и составленіе данныхъ заболѣваемости съ данными о составѣ и движеніи народонаселенія; 3) медико-топографическое, медико-статистическое и спеціально-гигіеническое изслѣдованіе территорій, оказавшихся по даннымъ движенія народонаселенія и заболѣваемости болѣе нездоровыми; 4) мѣропріятія при обширномъ развитіи эпидеміи по почину санитарной комисіи; 5) изученіе положенія и хода земско-медицинскаго дѣла въ губерніи и вообще въ Россіи и 6) подготовительныя работы по съѣзду врачей.

Дѣятельность санитарнаго органа въ первый годъ учрежденія могла заключаться лишь въ ознакомленіи съ личнымъ медицинскимъ персоналомъ въ уѣздахъ, съ положеніемъ вообще медицинскаго дѣла въ губерніи и въ попыткахъ прочно организовать собраніе статистическихъ данныхъ для будущихъ медико-санитарныхъ изслѣдованій. По окончаніи въ 1884 году подготовительныхъ работъ по изслѣдованію состоянія народнаго здоровья, предполагается приступить къ спеціальному изслѣдованію нездоровыхъ мѣстностей.



На расходы по содержанию санитарнаго врача при Губернской Земской Управѣ ассигновано 2500 руб. и на канцелярію 500 руб. На мѣры противъ эпидемій открытъ былъ кредитъ по губернской смѣтѣ 5000 руб.; изъ этой суммы отпущено на расходы уѣзднымъ земствамъ: Новгородскому 200 руб., Череповскому 1500 р., Тихвинскому 300 руб. и Бѣлозерскому 500 руб., всего 2500 рублей.

### г) Э п и з о о т і и.

Изъ эпизоотическихъ болѣзней въ 1883 году въ губерніи были сибирская язва и кожный сапъ.

Сибирская язва появлялась въ 69 селеніяхъ 10 уѣздовъ, а также по бечевнику Бѣлозерскаго канала и рѣки Ковжи. Всего въ селеніяхъ было больныхъ 161 лошадь, 182 коровы и 43 головы мелкаго скота. Пало: 115 лошадей, 146 коровъ и 4 мелкаго скота. По бечевнику изъ 71 заболѣвшей лошади пало 63.

Кожнымъ сапомъ въ трехъ уѣздахъ было больныхъ 46 лошадей, изъ коихъ пало 3.

Для предупрежденія появленія сибирской язвы съ Апрѣля 1883 года во всѣхъ уѣздахъ была произведена дезинфекція могилъ животныхъ павшихъ отъ этой болѣзни въ 1881 и 1882 годахъ. Дезинфекція производилась земскими врачами, фельдшерами и ветеринарными врачами, временно командированными медицинскимъ департаментомъ.

Изъ числа командированныхъ ветеринаровъ, трое были назначены для исполненія обязанностей береговаго пристава по Мариинской водной системѣ, въ предѣлахъ Череповскаго, Кириловскаго и Бѣлозерскаго уѣздовъ.

На средства губернскаго земства содержится въ уѣздахъ 6 ветеринарныхъ врачей и 2 врача на счетъ уѣздныхъ земствъ въ уѣздахъ Крестецкомъ и Боровичскомъ и кромѣ того во всѣхъ уѣздахъ имѣются ветеринарные фельдшера.

На расходы по содержанию ветеринарнаго персонала и вообще на мѣры противъ эпизоотіи было ассигновано на 1883 годъ: по смѣтѣ губернскаго земства 9000 руб. и по смѣтамъ уѣздныхъ земствъ 5725 руб. Изъ суммы, ассигнованной на мѣры противъ эпизоотіи, выдано пособій за убитыхъ лошадей, зараженныхъ сапомъ, 176 руб. и употреблено на другіе расходы 190 рублей.

### д) Н а с и л ь с т в е н н ы я с м е р т и.

(Приложеніе—вѣдомость № 7).

Число случаевъ насильственной смерти было:

	въ 1881 г.	въ 1882 г.	въ 1883 г.
дѣтоубійствъ. . . . .	4	11	12
смертоубійствъ . . . . .	40	39	48
самоубійствъ. . . . .	25	29	32

Жертвами дѣтоубійства въ 1883 году были 5 мальч. и 7 дѣвочекъ; убійствъ—47 мужчинъ и 1 женщина, самоубійствъ—25 муж., 7 женщинъ.

Вообще въ 1883 году случаевъ насильственной смерти было болѣе противъ двухъ предшествовавшихъ лѣтъ.

### е) Б о г а д ѣ л ь н и.

Богадѣлень въ губерніи 15, при двухъ изъ нихъ воспитательное и сиротское отдѣленія, 1 инвалидный домъ, 2 сиропитательныхъ дома, 1 ремесленный пріютъ, 1 дѣтскій пріютъ, 2 пристанища, всего 22 богоугодныхъ заведенія, устроенныя для призрѣнія бѣдныхъ, именно:



	Въ 1882 году призрѣвалось.		Годовой расходъ.	
	МУЖ.	ЖЕН.	РУБ.	КОП.
<i>Въ вѣдѣніи губернскаго земства.</i>				
Колмовская богадѣльня, близъ Новгорода . . . . .	29	41	} 17962	—
При ней воспитательное отдѣленіе . . . . .	10	15		
Суворовскій инвалидный домъ, въ селѣ Каменкѣ Боровичскаго уѣзда. . . . .	23	—	2947	19
<i>Въ вѣдѣніи городскихъ управъ:</i>				
Въ Новгородѣ:				
Городская богадѣльня . . . . .	20	28	2875	42 <sup>3</sup> / <sub>4</sub>
При ней Петровское сиротское отдѣленіе. . . . .	8	—	954	94
Таировская . . . . .	—	25	1731	68
При ней сиротское училище съ полнымъ содержаніемъ призрѣваемыхъ . . . . .	—	35	2971	27
Въ Старой-Руссѣ:				
Городская богадѣльня . . . . .	37	34	} 10247	36
Сиропитательный домъ . . . . .	23	14		
Ремесленный пріютъ . . . . .	20	—		
Въ Тихвинѣ:				
Городская богадѣльня . . . . .	13	17	1416	95
Сиропитательный домъ . . . . .	38	21	1125	30
Городскія богадѣльни:				
Въ Валдаѣ. . . . .	3	7	387	79
« Боровичахъ . . . . .	6	19	1205	75
« Устюжнѣ. . . . .	7	15	1153	53 <sup>1</sup> / <sub>2</sub>
« Кириловѣ. . . . .	1	13	478	40
<i>Въ вѣдѣніи губернскаго попечительства дѣтскихъ пріютовъ:</i>				
Въ Новгородѣ Николаевскій дѣтскій пріютъ. . . . .	30	20	} 4573	76
При немъ ночлежное отдѣленіе. . . . .	—	11		
<i>Въ вѣдѣніи попечительнаго о бѣдныхъ общества:</i>				
Для призрѣнія дѣтей. . . . .	27	15	} 3357	65
« « стариковъ . . . . .	8	24		
Итого . . . . .	303	354	54269	89 <sup>1</sup> / <sub>4</sub>

\*) Расходъ въ Старой Руссѣ показанъ общій съ больницей.



Колмовская богадѣльня и воспитательное отдѣленіе при ней содержатся на 0/0/0 съ капитала общаго призрѣнія въ размѣрѣ 220000 руб., съ дополненіемъ недостающей на годовой расходъ суммы изъ губернскихъ земскихъ суммъ.

Суворовскій инвалидный домъ, открытый въ 1879 году, учрежденъ въ память Генералиссимуса Свѣтлѣйшаго князя Италійскаго, графа А. В. Суворова—Рымникскаго и содержится на проценты съ капитала, собраннаго по Высочайше разрѣшенной общей по Имперіи подпискѣ. Капитальъ этотъ къ 1884 году простирается до 60894 р. 4 к.

Городскія богоугодныя заведенія содержатся на городскія средства и частию на проценты съ пожертвованныхъ капиталовъ. Только одна богадѣльня въ Новгородѣ, Таировская, содержится исключительно на проценты съ пожертвованнаго учредительницею заведенія капитала. Но кромѣ расходовъ по содержанию заведеній, въ Новгородѣ изъ городскихъ средствъ выдано въ 1883 году пособій бѣднымъ гражданамъ 691 руб. 61 коп. Такія же пособія выдаются и въ г. Бѣлозерскѣ, въ размѣрѣ отъ 1 до 2 руб. въ мѣсяць на человѣка; въ 1883 году выдано всего 556 рублей.

При Новгородской Таировской богадѣльнѣ, въ память въ Бозѣ почившаго Императора Александра II-го, въ 1883 году открыта женская швейная мастерская.

Николаевскій дѣтскій пріютъ въ Новгородѣ открытъ въ 1860 году; при немъ состоитъ «Александровское» ночлежное отдѣленіе на 11 кроватей и въ особомъ помѣщеніи ремесленный классъ для обученія 10 мальч. и 10 дѣвочекъ башмачному и сапожному мастерствамъ. Пріютъ помѣщается въ собственномъ каменномъ двухъ-этажномъ домѣ. Наличный капиталъ его къ 1884 году 31320 рублей.

Новгородское попечительное о бѣдныхъ общество существуетъ съ 1871 года и дѣятельность его заключается какъ въ призрѣніи сиротъ и дѣтей бѣдныхъ родителей и престарѣлыхъ, такъ и въ оказаніи нуждающимся пособій. Содержимыя обществомъ два пристанища помѣщаются: дѣтское—въ собственномъ домѣ, а для призрѣнія престарѣлыхъ въ крѣпостной башнѣ. На содержаніе пристанищъ и на выдачу бѣднымъ пособій въ 1883 году израсходовано 5719 р. 18 к. Наличный капиталъ къ 1884 году 16462 р. 76 к.

Призрѣніемъ изъ числа семействъ чиновъ запаса и ратниковъ государственнаго ополченія, что отнесено къ повинностямъ уѣздныхъ земствъ, въ отчетномъ году воспользовалось 35 семействъ, въ числѣ 63 чел., и выдано имъ изъ уѣздныхъ земскихъ суммъ 1393 руб. 78 коп.

По уѣздамъ расходъ этотъ распредѣляется такъ:

	семействъ.	лицъ.	сумма.
Новгородскому . . . . .	3	5	120 р. — к.
Старорусскому . . . . .	7	8	216 « — «
Крестецкому . . . . .	5	12	213 « 78 «
Демянскому . . . . .	1	4	48 « — «
Устюжнскому . . . . .	9	19	436 « — «
Кириловскому . . . . .	10	15	360 « — «
	<hr/>		
	35	63	1393 р. 78 к.



## V. Народное просвѣщеніе.

### а) Учебныя заведенія.

(Приложеніе—въдомость № 8).

Въ отчетномъ году въ Новгородской губерніи было 547 учебныхъ заведеній, съ 28769 учащимися (23238 мальч., 5531 дѣв.) Сравнительно съ 1882 годомъ, увеличилось число учебныхъ заведеній на 2, а общее число учащихся на 493; (376 м., 117 д.)

Изъ числа учебныхъ заведеній, 12, съ 1876 учащимися находятся въ губернскомъ городѣ, 43—съ 4209 учащимися въ уѣздныхъ городахъ и посадахъ, а остальные 492—съ 22684 учащимися въ уѣздахъ.

Такимъ образомъ общее число учащихся въ городахъ по отношенію къ общему числу учащихся въ уѣздахъ составляетъ 21,5%. Но если сдѣлать сравненіе числа учащихся съ общимъ числомъ жителей, то процентное отношеніе значительно измѣнится. Такъ въ городахъ учащіеся составляютъ 7,3% общаго числа городскихъ жителей, а въ уѣздахъ лишь 2,1%.

Въ частности же вообще по губерніи на 1000 жителей мужескаго пола приходится 41 ученикъ, а на 1000 женскаго—12 ученицъ.

### б) Народное образованіе.

Сравнивая число учебныхъ заведеній и учащихся за нѣсколько предшествовавшихъ лѣтъ, нельзя не видѣть хотя незначительнаго, но постепеннаго, изъ года въ годъ, увеличенія какъ правильно организованныхъ народныхъ училищъ, такъ и числа учениковъ. Такъ въ 1880 году учащихся было 25619, въ 1881 г.—27035, въ 1882 г.—28276, и въ 1883 г.—28769 чел.; слѣдовательно, въ четырехлѣтній періодъ число учащихся увеличилось на 3150 чел., или почти на 10%.

Число оканчивающихъ курсъ въ училищахъ съ правомъ на льготы по воинской повинности также увеличивается, изъ чего слѣдуетъ заключить, что обученіе въ училищахъ улучшается и въ качественномъ отношеніи. Въ 1880 году число получившихъ льготныя свидѣтельства 3 и 4 разрядовъ было 1340, въ 1881 г. 1591, въ 1882 г. 1846, а въ 1883 г. 1989; въ четыре года увеличилось на 649, или почти на  $\frac{1}{3}$  (32,6%).

Одновременно съ развитіемъ грамотности подвигается и ремесленное образованіе, для чего при 35 городскихъ уѣздныхъ, образцовыхъ и сельскихъ училищахъ имѣются ремесленные классы, средства на содержаніе коихъ отпускаются частію изъ казны, а частію отъ земства, городскихъ и сельскихъ обществъ. Учащихся въ ремесленныхъ классахъ было 493 чел., въ томъ числѣ 123 въ классахъ при городскихъ училищахъ, 12 при уѣздномъ 333 при образцовыхъ и 25 при сельскихъ начальныхъ. На содержаніе ремесленныхъ классовъ въ 1883 г. отпущено: изъ казны 4125 р. 46 к., изъ специальныхъ средствъ 845 р., отъ земства 1755 р. и отъ обществъ 13401 р., всего 8065 р. 46 к. Кромѣ упомянутыхъ ремесленныхъ классовъ, имѣется въ виду устройство въ Новгородскомъ уѣздѣ, земледѣльческаго и ремесленнаго училища въ память покойнаго поэта Н. А. Некрасова. Для сей цѣли сестрою его землевладѣлицею Бушкевичъ, по духовному завѣщанію передана Новгородскому земству усадьба близъ села Чудова, съ землею въ количествѣ 63 дес. 1400 саж. и капиталъ 4000 рублей.



Вообще населеніе губерніи относится къ дѣлу народнаго образованія сочувственно, подтвержденіемъ чему служатъ денежныя средства, которыя оно удѣляетъ на содержаніе учебныхъ заведеній.

Расходъ губернскаго земства въ 1883 году на народное образованіе простирается до 38835 руб., противъ 1882 года нѣсколько менѣе, именно на 1541 р. 53 к.

Сумма эта распредѣляется на слѣдующіе предметы:

а) Пособія: женскимъ гимназіямъ: Новгородской . . . . .	3035 р.
« « « Череповской . . . . .	1680 «
« реальнымъ училищамъ: Новгородскому . . . . .	2000 «
« « « Череповскому . . . . .	1400 «
« Череповской учительской семинаріи . . . . .	8000 «
« тремъ двухкласснымъ училищамъ . . . . .	600 «
б) Содержаніе Александровской учительской школы . . . . .	17590 «
в) Разные расходы: пособій воспитанникамъ окончившимъ курсъ въ школѣ . . . . .	700 «
бѣднымъ воспитанникамъ той же школы. . . . .	100 «
содержаніе общежитія школы . . . . .	700 «
премій за подготовку воспитанниковъ въ школу. . . . .	500 «
добавочное содержаніе учителямъ, окончившимъ курсъ въ Александровской школѣ . . . . .	2280 «
выдано ссуды учителю съ возвратомъ на 10 л. . . . .	250 «
	38835 р.

Изъ суммъ уѣздныхъ земствъ на народное образованіе въ отчетномъ году израсходовано 142 805 руб., именно по уѣздамъ:

	На начальныя школы.	На среднія и другія учебныя заведенія.	Итого.
Новгородскому . . . . .	10254 р.	1910 р.	12164 р.
Старорусскому . . . . .	11240 «	420 «	11660 «
Демянскому . . . . .	8060 «	— «	8060 «
Крестецкому . . . . .	12157 «	2862 «	15019 «
Валдайскому . . . . .	9236 «	813 «	10049 «
Боровичскому. . . . .	8662 «	500 «	9162 «
Тихвинскому . . . . .	8010 «	750 «	8760 «
Устюжнскому. . . . .	11024 «	5792 «	16816 «
Череповскому. . . . .	27124 «	860 «	27984 «
Кириловскому . . . . .	12406 «	324 «	12730 «
Бѣлозерскому. . . . .	10246 «	155 «	10401 «
Итого . . . . .	128419 р.	14386 р.	142805 р.

По сравненіи съ предшествовавшимъ годомъ, уѣздныя земства на народное образованіе израсходовали въ 1883 году болѣе на 20015 руб. 94 коп.



Сельскія общества съ своей стороны содѣйствуютъ народному образованію денежнымъ пособіемъ и отводомъ помѣщеній для большинства сельскихъ школъ, съ отопленіемъ и прислугою.

Плата съ учащихся существуетъ только въ трехъ уѣздахъ: Новгородскомъ, Боровичскомъ и Крестецкомъ; въ послѣднемъ плата взимается съ учащихся другихъ уѣздовъ.

Независимо прямого участія въ расходахъ на народное образование и на приготовленіе учителей для начальныхъ школъ, въ отчетномъ году на средства губернскаго земства были открыты учительскіе сѣзды въ Новгородѣ и Череповцѣ при учительскихъ семинаріяхъ, для обсужденія различныхъ вопросовъ, касающихся способовъ и методовъ преподаванія и хозяйственной части школъ. На проѣздъ учителей на сѣзды было ассигновано изъ земскихъ суммъ 800 рублей.

Города и посады съ своей стороны содѣйствуютъ народному образованію ассигнованіемъ денежныхъ средствъ на содержаніе городскихъ и приходскихъ училищъ, въ пособіе на содержаніе реальныхъ училищъ, женскихъ гимназій и прогимназій, а нѣкоторые и на стипендіатовъ въ гимназіяхъ. На всѣ эти расходы по городскимъ и посадскимъ смѣтамъ 1883 года было ассигновано 44850 р. 80 к.

Изъ суммъ дворянства выдаются пособія на воспитаніе дѣтей бѣдныхъ дворянъ.

Наконецъ участіе духовенства въ дѣлѣ народнаго образованія, главнымъ образомъ, заключается въ содержаніи духовныхъ учебныхъ заведеній и въ преподаваніи закона Божія въ народныхъ школахъ.

### в) Музеи и библіотеки.

Въ Новгородѣ, въ вѣдѣніи Губернскаго Статистическаго Комитета, имѣется музей древностей и мѣстной производительности и публичная библіотека, помѣщающіеся въ особыхъ приспособленныхъ для нихъ зданіяхъ.

Въ музеѣ находится предметовъ:

древняго вооруженія . . . . .	201
церковныхъ . . . . .	317
монетъ . . . . .	496
медалей . . . . .	187
по лѣсному отдѣлу—породъ лѣса съ ихъ видоизмѣненіями . .	191
моделей . . . . .	8
по отдѣлу фабричной и заводской промышленности разныхъ издѣлій изъ стекла, фарфора, глины, желѣза и проч. . .	356

Въ публичной библіотекѣ всего книгъ 4424, періодическихъ изданій 1495. Кромѣ ея, въ Новгородѣ есть еще двѣ частныя библіотеки, при общественныхъ собраніяхъ.

Въ уѣздныхъ городахъ находится 11 библіотекъ; въ томъ числѣ: въ Старой-Руссѣ 2, Демянскѣ, Валдаѣ, Тихвинѣ, Кириловѣ, Бѣлозерскѣ и Боровичахъ по одной и въ Череповцѣ три.

Затѣмъ имѣются еще библіотеки болѣе или менѣе достаточныя при учебныхъ заведеніяхъ.



## VI. О ходѣ крестьянскаго дѣла.

По Высочайшему повелѣнію 28 Декабря 1881 года, оставшіеся въ обязательныхъ отношеніяхъ къ помѣщикамъ бывшіе помѣщичьи крестьяне переведены на выкупъ и причислены къ разряду крестьянъ—собственниковъ съ 1 Января 1883 года.

Этотъ актъ Высочайшей воли окончательно завершилъ одну изъ важнѣйшихъ реформъ въ Божѣ почившаго ГОСУДАРЯ ИМПЕРАТОРА АЛЕКСАНДРА II-го. Отнынѣ все крестьянское населеніе, объединенное въ своихъ правахъ, составляетъ одинъ разрядъ—крестьянъ собственниковъ.

Изъ числа отведенной въ пользованіе крестьянъ земли, находится въ частной собственности 511102 дес. 1259 саж., и въ общинной—1,545697 дес. 2087 саж.

Движеніе выкупныхъ дѣлъ въ Губернскомъ по крестьянскимъ дѣламъ Присутствіи представляется въ слѣдующемъ видѣ:

Къ 1883 году оставалось сдѣлокъ неразрѣшенныхъ Главнымъ Учрежденіемъ:

обязательныхъ . . . . . 290

Въ 1883 г. поступило въ Присутствіе:

добровольныхъ . . . . . 3

обязательныхъ . . . . . 293

— 586

Изъ нихъ Присутствіемъ разсмотрѣно и представлено въ Главное выкупное Учрежденіе:

добровольныхъ . . . . . 3

обязательныхъ . . . . . 181

— 184

Въ 1883 году Главнымъ выкупнымъ Учрежденіемъ разрѣшено сдѣлокъ:

добровольныхъ . . . . . 3

обязательныхъ . . . . . 151

— 154

По этимъ сдѣлкамъ 189 сельскихъ обществъ, въ числѣ 4603 душъ, приобрѣли въ собственность земли 27898 дес. 2323 саж., за выкупную ссуду отъ правительства въ размѣрѣ 512465 р. 7 к.

Затѣмъ осталось къ 1884 году неразрѣшенныхъ Главнымъ выкупнымъ Учрежденіемъ сдѣлокъ:

обязательныхъ . . . . . 320

Неразсмотрѣнныхъ Присутствіемъ:

обязательныхъ . . . . . 112

Изъ разрѣшенныхъ ссудъ, за удержаніемъ банковыхъ долговъ, большая часть выдана владѣльцамъ въ С.-Петербургѣ, прямо изъ Государственнаго банка.

Собственно въ депозитѣ Присутствія къ 1883 году состояло

выкупныхъ ссудъ . . . . . 162449 р. 25<sup>3</sup>/<sub>4</sub> к.

Въ 1883 году поступило . . . . . 292893 « 8 «

Итого . 455342 р. 33<sup>3</sup>/<sub>4</sub> к.

Въ 1883 году выдано. . . . . 243482 р. 68 к.

Затѣмъ къ 1884 году осталось невыданныхъ . . . . . 211859 р. 65<sup>3</sup>/<sub>4</sub> к.



Невыдача ссудъ произошла за неявкою владѣльцевъ, за неуказаніемъ ихъ мѣста жительства для отсылки ссудъ, разрѣшенныхъ на основаніи 2-го пунк. Высочайшаго повелѣнія 25 Декабря 1879 года, а въ особенности за неполученіемъ отъ разныхъ мѣстъ и лицъ свѣдѣній о дѣйствительности или недѣйствительности числящихся на имѣніяхъ запрещеній, наложенныхъ большею частію за частныя долговыя претензіи, подлежащія удовлетворенію изъ выкупныхъ ссудъ.

Дѣлъ о передачѣ въ казну имѣній мелкопомѣстныхъ владѣльцевъ къ 1883 году оставалось:

неразрѣшенныхъ Министерствомъ Внутреннихъ Дѣлъ . . . . .	14
неразсмотрѣнныхъ Присутствіемъ . . . . .	13
въ 1883 году поступило . . . . .	36
	63

Изъ нихъ въ 1883 году:

разсмотрѣно Присутствіемъ и представлено въ Министерство Внутреннихъ Дѣлъ . . . . .	17
окончательно разрѣшено Министерствомъ . . . . .	10

По разрѣшеннымъ дѣламъ 92 души крестьянъ получили надѣль 519 дес. 377 саж., за вознагражденіе отъ казны въ размѣрѣ 12662 руб. 50 коп.

Затѣмъ къ 1884 году осталось дѣлъ:

въ производствѣ Присутствія . . . . .	32
неразрѣшенныхъ Министерствомъ Внутреннихъ Дѣлъ . . . . .	21

Осталось невыданныхъ вознагражденій за передаваемые въ казну имѣнія:

къ 1883 году состояло . . . . .	5369 р. 9 к.
въ 1883 году поступило . . . . .	9878 « — «
изъ этого числа выдано . . . . .	3128 « — «
закрѣпить кредитъ на . . . . .	2400 р. — к.

Осталось невыданныхъ за не представленіемъ владѣльцами доказательствъ недѣйствительности числящихся на ихъ имѣніяхъ запрещеній и неизвѣстности ихъ мѣстожителъства 9719 руб. 9 копѣекъ.





# О ПОСѢВѢ И УРОЖАѢ ХЛѢБА

ВЪ НОВГОРОДСКОЙ ГУБЕРНІИ.

ЗА 1883 ГОДЪ.



У Б З Д Ы.	ПОСВЯНО ЧЕТВЕРТЕЙ.				СНЯТО ЧЕТВЕРТЕЙ.									
	Ржи.	Яровой пшеницы.	Овса.	Ячменя.	Гречихи.	Осталь-ных яро-вых хлб-бовъ.	Картофеля	Ржи.	Яровой пшеницы.	Овса.	Ячменя.	Гречихи.	Осталь-ных яро-вых хлб-бовъ.	Картофеля
<b>Н О В Г О Р О Д С К І Й:</b>														
На земляхъ владѣльческихъ . . . . .	773	10	2364	103	3	131	1618	3094	100	7824	345	6	502	8665
» » крестьянскихъ обществъ . . . . .	28358	—	60755	3075	160	1180	22505	139982	—	188502	12831	340	3722	110822
» » городскихъ и другихъ . . . . .	—	—	16	—	—	7	4	—	—	48	—	—	28	9
Итого. . . . .	29131	10	63135	3178	163	1318	24127	143076	100	196374	13176	346	4252	119496
<b>С Т А Р О Р У С С К І Й:</b>														
На земляхъ владѣльческихъ . . . . .	1281	2	3225	117	145	105	1443	2734	5	8823	293	729	203	5171
» » крестьянскихъ обществъ . . . . .	62366	65	115390	3335	1102	4018	38154	223084	180	224026	11267	4986	10654	168254
» » городскихъ и другихъ . . . . .	—	—	—	—	—	—	—	—	—	—	—	—	—	—
Итого. . . . .	63647	67	118615	3452	1247	4123	39597	225818	185	232849	11560	5715	10857	173425
<b>Д Е М Я Н С К І Й:</b>														
На земляхъ владѣльческихъ . . . . .	2215	8	5553	324	78	86	846	15067	28	16110	1106	241	283	5779
» » крестьянскихъ обществъ . . . . .	18696	37	33143	1814	454	432	9878	85291	122	93392	6464	1346	1539	49196
» » городскихъ и другихъ . . . . .	1287	—	—	—	—	—	—	6435	—	—	—	—	—	—
Итого. . . . .	22198	45	38696	2138	532	518	10724	106793	150	109502	7570	1587	1822	54975
<b>Б Р Е С Т Е Ц К І Й:</b>														
На земляхъ владѣльческихъ . . . . .	—	—	—	—	—	—	—	—	—	—	—	—	—	—
» » крестьянскихъ обществъ . . . . .	24313	65	52113	1126	345	1199	8156	74780	124	121511	3682	1606	3302	37511
» » городскихъ и другихъ . . . . .	180	2	400	30	1	11	220	900	6	1200	120	3	39	1320
Итого. . . . .	24493	67	52513	1156	346	1210	8376	75680	130	122711	3802	1609	3341	38831
<b>В А Л Д А Й С К І Й:</b>														
На земляхъ владѣльческихъ . . . . .	1175	27	2576	323	58	46	2028	4672	82	6758	1001	169	135	7258
» » крестьянскихъ обществъ . . . . .	14310	19	24363	2751	1420	476	8338	42032	60	57785	9270	4028	1367	35209
» » городскихъ и другихъ . . . . .	—	—	—	—	—	—	—	—	—	—	—	—	—	—
Итого. . . . .	15485	46	26939	3074	1478	522	10366	46704	142	64543	10271	4197	1502	42467
<b>Б О Р О В И Ч С К І Й:</b>														
На земляхъ владѣльческихъ . . . . .	3178	58	9632	477	37	57	841	15027	178	25301	2379	133	235	3685
» » крестьянскихъ обществъ . . . . .	24703	58	64238	2607	434	608	11803	96937	160	177905	10318	1379	1925	54199
» » городскихъ и другихъ . . . . .	100	—	200	30	—	—	300	160	—	350	80	—	—	1500
Итого. . . . .	27981	116	74070	3114	471	665	12944	112124	338	203556	12777	1512	2160	59384



У Б З Д Ы.	ПОСВЯНО ЧЕТВЕРТЕЙ.				СНЯТО ЧЕТВЕРТЕЙ.									
	Ржи.	Яровой пшеницы.	Овса.	Ячменя.	Гречихи.	Осталь-ных аро-новых хлб-бовъ.	Картофеля	Ржи.	Яровой пшеницы.	Овса.	Ячменя.	Гречихи.	Осталь-ных аро-новых хлб-бовъ.	Картофеля
<b>ТИХВИНСКІЙ:</b>														
На земляхъ владѣльческихъ . . . . .	1844	9	4185	320	22	116	1191	8144	41	12955	1378	79	360	5713
» » крестьянскихъ обществъ . . . . .	11886	39	29067	1586	58	1075	9843	43557	158	72406	5801	136	2498	45913
» » городскихъ и другихъ . . . . .	560	—	1400	200	—	—	1000	4480	—	5500	2000	—	—	7000
Итого . . . . .	14290	48	34652	2102	80	1191	12034	56181	199	90861	9179	215	2858	58626
<b>УСТЮЖНСКІЙ:</b>														
На земляхъ владѣльческихъ . . . . .	1348	2	3562	185	26	52	701	6826	5	12621	1077	118	166	4646
» » крестьянскихъ обществъ . . . . .	12633	14	30123	2714	608	883	6656	48402	49	88157	10814	2516	2651	43466
» » городскихъ и другихъ . . . . .	856	5	2041	169	33	57	349	3653	12	6942	779	157	177	2308
Итого . . . . .	14837	21	35726	3068	667	992	7706	58881	66	107720	12670	2791	2994	50420
<b>ЧЕРЕПОВСКІЙ:</b>														
На земляхъ владѣльческихъ . . . . .	—	—	—	—	—	—	—	—	—	—	—	—	—	—
» » крестьянскихъ обществъ . . . . .	—	—	—	—	—	—	—	—	—	—	—	—	—	—
» » городскихъ и другихъ . . . . .	—	—	—	—	—	—	—	—	—	—	—	—	—	—
Итого . . . . .	19230	790	54480	5570	—	1140	15600	73670	2690	178780	23340	—	3390	87710
<b>БИРИЛОВСКІЙ:</b>														
На земляхъ владѣльческихъ . . . . .	469	30	683	103	—	43	182	1980	65	3788	474	—	113	1074
» » крестьянскихъ обществъ . . . . .	15363	1613	32360	6225	—	832	6710	62408	5588	130642	10731	—	3120	30731
» » городскихъ и другихъ . . . . .	—	—	—	—	—	—	—	—	—	—	—	—	—	—
Итого . . . . .	15832	1643	33043	6328	—	875	6892	64388	5653	134430	11205	—	3233	31805
<b>БЪЛОЗЕРСКІЙ:</b>														
На земляхъ владѣльческихъ . . . . .	690	55	1434	337	—	30	170	3397	262	5085	2437	—	126	1399
» » крестьянскихъ обществъ . . . . .	11120	634	22707	2156	—	443	4829	44663	2288	72950	10139	—	1829	26739
» » городскихъ и другихъ . . . . .	365	35	672	156	—	25	146	1859	168	2164	1232	—	166	1154
Итого . . . . .	12175	724	24813	2649	—	498	5145	49919	2718	80199	13808	—	2121	29292
<b>ВСЕГО ВЪ ГУБЕРНИИ</b>	259299	3577	556682	35829	4984	13052	153511	1013234	12371	1521525	129358	17972	38530	746431







# О ФАБРИКАХЪ И ЗАВОДАХЪ.

ВЪ НОВГОРОДСКОЙ ГУБЕРНИИ

ЗА 1883 ГОДЪ.











РОДЪ ФАБРИКЪ И ЗАВОДОВЪ.	Городъ Череповецъ.			Уѣздъ Череповскій.			Городъ Кириловъ.			Уѣздъ Кириловскій.	Городъ Бѣлозерскъ.			Крохинскій посадъ.			Уѣздъ Бѣлозерскій.			Всего въ губерніи.					
	Число фабрикъ и заводовъ.	Сумма производимости.	Число рабочихъ.	Число фабрикъ и заводовъ.	Сумма производимости.	Число рабочихъ.	Число фабрикъ и заводовъ.	Сумма производимости.	Число рабочихъ.		Число фабрикъ и заводовъ.	Сумма производимости.	Число рабочихъ.	Число фабрикъ и заводовъ.	Сумма производимости.	Число рабочихъ.	Число фабрикъ и заводовъ.	Сумма производимости.	Число рабочихъ.	Число фабрикъ и заводовъ.	Сумма производимости.	Число рабочихъ.			
<b>I. Заводы и фабрики обдѣлывающіе животные продукты:</b>																									
Свѣче-салные . . . . .	—	—	—	1	500	1	—	—	—	—	—	—	—	—	—	—	—	—	—	3	1840	4			
Свѣче-восковые . . . . .	—	—	—	—	—	—	—	—	—	—	—	—	—	—	—	—	—	—	2	11460	5				
Сыроваренные . . . . .	—	—	—	17	55108	43	—	—	—	1900	5	—	—	—	—	2	2400	4	29	67688	62				
Кожевенные . . . . .	—	—	—	16	1728	25	—	—	—	3769	94	—	—	—	—	32	1470	36	197	106764	314				
<b>II. Обдѣлывающіе растительные продукты:</b>																									
Крупчатные . . . . .	—	—	—	—	—	—	—	—	—	—	—	—	—	—	—	—	2	84591	333	5	194591	426			
Мукомольные . . . . .	—	—	—	—	—	—	—	—	—	—	—	—	—	—	—	—	—	—	15	49896	39				
Маслобойные . . . . .	—	—	—	61	4165	110	—	—	—	2025	9	—	—	—	—	12	998	16	272	18145	372				
Крахмальные . . . . .	—	—	—	—	—	—	—	—	—	—	—	—	—	—	—	—	—	—	1	2930	9				
Пиво и медо-варенные . . . . .	—	—	—	—	—	—	—	—	—	13000	7	—	—	—	—	—	—	—	5	67500	50				
Винокуренные . . . . .	—	—	—	2	172750	28	1	90000	21	25600	32	—	—	—	—	1	22000	7	14	573943	158				
Водочные . . . . .	—	—	—	—	—	—	—	—	—	—	—	—	—	—	—	1	недѣйство валь.	3	5	недѣйствовали.	—				
Писче-бумажные . . . . .	—	—	—	—	—	—	—	—	—	—	—	—	—	—	—	—	—	—	3	361250	272				
Оберточно-бумажные . . . . .	—	—	—	—	—	—	—	—	—	—	—	—	—	—	—	—	—	—	1	380000	354				
Бартонно-папочно-бумажные . . . . .	—	—	—	—	—	—	—	—	—	2000	4	—	—	—	—	—	—	—	2	14481	45				
Древесной массы . . . . .	—	—	—	—	—	—	—	—	—	—	—	—	—	—	—	—	—	—	2	8550	78				
Сухой перегонки дровъ . . . . .	—	—	—	—	—	—	—	—	—	—	—	—	—	—	—	—	—	—	1	сбыта не было.	7				
Лѣсопиленные . . . . .	1	1600	8	3	220300	148	—	—	—	121157	316	—	—	—	—	1	28336	64	31	494217	756				
Пильно-столярный . . . . .	—	—	—	—	—	—	—	—	—	—	—	—	—	—	—	—	—	—	1	8500	14				
Щепные . . . . .	—	—	—	—	—	—	—	—	—	—	—	—	—	—	—	—	—	—	1	3000	10				
Дегтярные и смоляные . . . . .	—	—	—	9	270	9	—	—	—	—	—	—	—	—	—	2	370	2	23	2280	27				
Мѣшочный . . . . .	—	—	—	—	—	—	—	—	—	—	—	—	—	—	—	—	—	—	1	112500	404				
Чулочныхъ . . . . .	—	—	—	—	—	—	—	—	—	—	—	—	—	—	—	—	—	—	1	9800	14				
<b>III. Обдѣлывающіе ископаемые продукты.</b>																									
Механическіе . . . . .	1	90000	96	—	—	—	—	—	—	—	—	—	—	—	—	—	—	—	—	1	90000	96			
Жельзо-дѣлательные . . . . .	—	—	—	16	15480	80	—	—	—	—	—	—	—	—	—	—	—	—	16	15480	80				
Жельзо-рѣзные . . . . .	1	1600	17	5	54500	180	—	—	—	—	—	—	—	—	—	1	49149	300	8	114449	512				
Колокольные . . . . .	—	—	—	1	400	3	—	—	—	—	—	—	—	—	—	—	—	—	2	18400	11				
Фаянсовыхъ и фарфор. издѣлій . . . . .	—	—	—	—	—	—	—	—	—	—	—	—	—	—	—	—	—	—	3	220981	455				
Огнеупорныхъ издѣлій . . . . .	—	—	—	—	—	—	—	—	—	—	—	—	—	—	—	—	—	—	1	300	2				
Гончарные . . . . .	—	—	—	1	15	1	—	—	—	—	—	—	—	—	—	—	—	—	28	6508	83				
Киричные . . . . .	1	580	2	21	1735	45	—	—	—	135	5	1	160	3	—	—	—	—	65	46620	263				
Стекольные . . . . .	—	—	—	—	—	—	—	—	—	—	—	—	—	—	—	—	—	—	13	579780	865				
Силикатный (выдѣл. жидк. стекла)	—	—	—	—	—	—	—	—	—	—	—	—	—	—	—	—	—	—	1	10650	31				
<b>IV. Смѣшанныхъ производствъ:</b>																									
Рыборазводный . . . . .	—	—	—	—	—	—	—	—	—	—	—	—	—	—	—	—	—	—	—	1	611	6			
Химическіе . . . . .	—	—	—	—	—	—	—	—	—	—	—	—	—	—	—	—	—	—	2	33569	37				
Спичечные . . . . .	—	—	—	—	—	—	—	—	—	—	—	—	—	—	—	—	—	—	14	264000	369				
Фосфорные . . . . .	—	—	—	—	—	—	—	—	—	—	—	—	—	—	—	—	—	—	1	10000	16				
Искусственныхъ минеральн. водъ.	—	—	—	—	—	—	—	—	—	—	—	—	—	—	—	—	—	—	1	6322	8				
<b>Итого . . . . .</b>	<b>4</b>	<b>93780</b>	<b>123</b>	<b>153</b>	<b>526951</b>	<b>673</b>	<b>1</b>	<b>90000</b>	<b>21</b>	<b>93</b>	<b>170186</b>	<b>472</b>	<b>1</b>	<b>160</b>	<b>3</b>	<b>—</b>	<b>—</b>	<b>—</b>	<b>53</b>	<b>189314</b>	<b>762</b>	<b>770</b>	<b>3999079</b>	<b>6265</b>	
																				<b>1</b>	<b>не</b>	<b>дѣйство валь.</b>	<b>5</b>	<b>недѣйствовали</b>	



Bureau of Education		Classification		Lithography		Topography	
Year	Amount	Year	Amount	Year	Amount	Year	Amount
1810	1000	1810	1000	1810	1000	1810	1000
1811	1000	1811	1000	1811	1000	1811	1000
1812	1000	1812	1000	1812	1000	1812	1000
1813	1000	1813	1000	1813	1000	1813	1000
1814	1000	1814	1000	1814	1000	1814	1000
1815	1000	1815	1000	1815	1000	1815	1000
1816	1000	1816	1000	1816	1000	1816	1000
1817	1000	1817	1000	1817	1000	1817	1000
1818	1000	1818	1000	1818	1000	1818	1000
1819	1000	1819	1000	1819	1000	1819	1000
1820	1000	1820	1000	1820	1000	1820	1000
1821	1000	1821	1000	1821	1000	1821	1000
1822	1000	1822	1000	1822	1000	1822	1000
1823	1000	1823	1000	1823	1000	1823	1000
1824	1000	1824	1000	1824	1000	1824	1000
1825	1000	1825	1000	1825	1000	1825	1000
1826	1000	1826	1000	1826	1000	1826	1000
1827	1000	1827	1000	1827	1000	1827	1000
1828	1000	1828	1000	1828	1000	1828	1000
1829	1000	1829	1000	1829	1000	1829	1000
1830	1000	1830	1000	1830	1000	1830	1000
1831	1000	1831	1000	1831	1000	1831	1000
1832	1000	1832	1000	1832	1000	1832	1000
1833	1000	1833	1000	1833	1000	1833	1000
1834	1000	1834	1000	1834	1000	1834	1000
1835	1000	1835	1000	1835	1000	1835	1000
1836	1000	1836	1000	1836	1000	1836	1000
1837	1000	1837	1000	1837	1000	1837	1000
1838	1000	1838	1000	1838	1000	1838	1000
1839	1000	1839	1000	1839	1000	1839	1000
1840	1000	1840	1000	1840	1000	1840	1000
1841	1000	1841	1000	1841	1000	1841	1000
1842	1000	1842	1000	1842	1000	1842	1000
1843	1000	1843	1000	1843	1000	1843	1000
1844	1000	1844	1000	1844	1000	1844	1000
1845	1000	1845	1000	1845	1000	1845	1000
1846	1000	1846	1000	1846	1000	1846	1000
1847	1000	1847	1000	1847	1000	1847	1000
1848	1000	1848	1000	1848	1000	1848	1000
1849	1000	1849	1000	1849	1000	1849	1000
1850	1000	1850	1000	1850	1000	1850	1000



**Д В И Ж Е Н И Е Н А С Е Л Е Н И Я**

**П О Н О В Г О Р О Д С К О Й Г У Б Е Р Н И И .**

**З А 1 8 8 3 Г О Д Ъ .**



ГОРОДА и УЪЗДЫ.	Число браковъ.	Ч И С Л О			Р О Д И В Ш И Х С Я.						Число умершихъ.			Прибыль или убыль.
		Законнорожденныхъ.			Незаконнорожденныхъ.			В С Е Г О.						
		м. п.	ж. п.	об. п.	м. п.	ж. п.	об. п.	м. п.	ж. п.	об. пола.	м. п.	ж. п.	об. пола.	
Губернскій городъ Новгородъ . . . . .	121	419	353	772	35	39	74	454	392	846	345	303	648	+ 198
уѣздъ Новгородскій . . . . .	997	2813	2720	5533	68	74	142	2881	2794	5675	2388	2209	4597	+ 1078
Уѣздный городъ Старая Русса . . . . .	43	101	87	188	14	11	25	115	98	213	189	170	359	— 146
уѣздъ Старорусскій . . . . .	1114	3198	3094	6292	66	64	130	3264	3158	6422	2869	2773	5642	+ 780
— городъ Демянскъ . . . . .	24	81	75	156	3	4	7	84	79	163	72	81	153	+ 10
уѣздъ Демянскій . . . . .	611	1869	1731	3600	33	34	67	1902	1765	3667	1399	1352	2751	+ 916
— городъ Крестцы . . . . .	10	17	20	37	3	1	4	20	21	41	30	22	52	— 11
Маловишерскій посадъ . . . . .	3	2	2	4	6	9	15	8	11	19	8	8	16	+ 3
уѣздъ Крестецкій . . . . .	640	1665	1640	3305	74	63	137	1739	1703	3442	1482	1399	2881	+ 561
— городъ Валдай . . . . .	17	39	40	79	—	—	—	39	40	79	52	56	108	— 29
уѣздъ Валдайскій . . . . .	689	1748	1558	3306	32	34	66	1780	1592	3372	1662	1540	3202	+ 170
— городъ Боровичи . . . . .	28	95	86	181	5	3	8	100	89	189	92	104	196	— 7
Опеченскій посадъ . . . . .	6	7	9	16	2	1	3	9	10	19	8	10	18	+ 1
уѣздъ Боровичскій . . . . .	939	1772	2551	4323	83	83	166	1855	2634	4489	2176	2098	4274	+ 215
— городъ Тихвинъ . . . . .	39	106	113	219	23	21	44	129	134	263	186	141	327	— 64
уѣздъ Тихвинскій . . . . .	601	2008	1874	3772	82	87	169	2090	1961	4051	1402	1262	2664	+ 1387
— городъ Устюжна . . . . .	25	71	57	128	11	13	24	82	70	152	62	81	143	+ 9
уѣздъ Устюжнскій . . . . .	613	1926	1822	3748	75	69	144	2001	1891	3892	1384	1249	2633	+ 1259
— городъ Череповецъ . . . . .	29	88	76	164	6	4	10	94	80	174	107	72	179	— 5
уѣздъ Череповскій . . . . .	955	2973	2822	5795	86	80	166	3059	2902	5961	2370	2199	4569	+ 1392
— городъ Кириловъ . . . . .	31	72	66	138	3	4	7	75	70	145	62	55	117	+ 28
уѣздъ Кириловскій . . . . .	784	2537	2672	5209	49	40	89	2586	2712	5298	2217	2159	4376	+ 922
— городъ Бѣлозерскъ . . . . .	17	64	70	134	4	9	13	68	79	147	59	57	116	+ 31
Брохинскій посадъ . . . . .	4	12	7	19	—	—	—	12	7	19	9	11	20	— 1
уѣздъ Бѣлозерскій . . . . .	559	1624	1449	3073	56	58	114	1680	1507	3187	1182	1102	2284	+ 903
Итого въ городахъ и посадахъ . . . . .	397	1174	1061	2235	115	119	234	1289	1180	2469	1281	1171	2452	+ 17
уѣздахъ . . . . .	8502	24133	23933	48066	704	686	1390	24837	24619	49456	20531	19342	39873	+ 9583
<b>ВСЕГО ВЪ ГУБЕРНИИ . . . . .</b>	<b>8899</b>	<b>25307</b>	<b>24994</b>	<b>50301</b>	<b>819</b>	<b>805</b>	<b>1624</b>	<b>26126</b>	<b>25799</b>	<b>51925</b>	<b>21812</b>	<b>20513</b>	<b>42325</b>	<b>+ 9600</b>







# О ПОСТУПЛЕНІИ СБОРОВЪ

ВЪ НОВГОРОДСКОЙ ГУБЕРНІИ.

ЗА 1883 ГОДЪ.



О ПОДАТЯХЪ И НЕДОИМКАХЪ ПО НОВГОРОДСКОЙ ГУБЕРНІИ ЗА 1883 ГОДЪ.

лит. а.

РОДЫ ПОДАТЕЙ.	Слѣдовало взыскать.				Вновь причислено.				Исключено.				Взыскано.				Осталось къ 1 Января 1884 года.					
	Недоимокъ.		Оклада.		Недоимокъ.		Оклада.		Недоимокъ.		Оклада.		Недоимокъ.		Оклада.		Недоимокъ.		Оклада.		Итого.	
	Рубли.	Коп.	Рубли.	Коп.	Рубли.	Коп.	Рубли.	Коп.	Рубли.	Коп.	Рубли.	Коп.	Рубли.	Коп.	Рубли.	Коп.	Рубли.	Коп.	Рубли.	Коп.	Рубли.	Коп.
<b>I. Подати и окладные платежи.</b>																						
1. Оброчная подать съ сословій состоящихъ на общихъ окладахъ: Съ Государственныхъ крестьянъ всѣхъ наименованій . . . . .	444247	40	591049	20	70756	6	7331	38	452285	33	13077	88	39527	35	552354	37	23190	78	32948	33	56139	11
2. Подушная подать: а) Съ Государственныхъ крестьянъ всѣхъ наименованій . . . . .	78682	93	232649	47	4533	43	745	18	79804	15	6807	98	3412	21	219593	91	—	—	6992	76	6992	76
б) Съ крестьянъ бывшихъ временно-обязанныхъ и собственниковъ, бывшихъ помѣщичьихъ . . . . .	179744	47 <sup>1/2</sup>	303589	40	9975	28	596	60	182539	68 <sup>1/2</sup>	11965	45	7180	7	272333	—	—	—	19887	55	19887	55
в) Съ крестьянъ собственниковъ, бывшихъ удѣльнаго и другихъ вѣдомствъ . . . . .	96954	64	162744	21	958	62	125	93	97030	88	3733	60	882	38	157528	97	—	—	1607	57	1607	57
и г) Съ крестьянъ собственниковъ, бывшихъ колонистовъ . . . . .	241	72	1285	8	—	—	—	18	241	72	160	24	—	—	1125	2	—	—	—	—	—	—
Итого . . . . .	355623	76 <sup>1/2</sup>	700268	16	15467	33	1467	89	359616	43 <sup>1/2</sup>	22667	27	11474	66	650580	90	—	—	28487	88	28487	88
3) Подушной подати съ сословій, состоящихъ на особыхъ окладахъ: Съ бывшихъ ямщиковъ . . . . .	4130	84	1239	32	62	94	—	—	4193	78	1239	32	—	—	—	—	—	—	—	—	—	—
4) Съ городскихъ обывателей. Отмѣненный съ 1 Января 1883 года окладной сборъ съ мѣщанъ . . . . .	1741	71	—	—	10	42	—	—	1468	40	—	—	283	73	—	—	—	—	—	—	—	—
5) Государственный поземельный налогъ . . . . .	12148	73	21120	35	446	99	14	64	788	74	367	94	3227	66	18563	94	8579	32	2203	11	10782	43
6) Выкупные платежи: а) Съ крестьянъ собственниковъ, бывшихъ удѣльныхъ . . . . .	52183	51	71868	26	5339	39	6	37	52348	7	182	35	3125	22	62289	37	2049	61	9402	91	11452	52
б) Съ крестьянъ собственниковъ, бывшихъ помѣщичьихъ . . . . .	2136108	79	974281	65	2206	63	23764	63	2148	97	12039	19	113677	12	774152	16	2022489	33	211854	93	2234344	26
в) Съ крестьянъ помѣщичьихъ, переведенныхъ на основаніи положенія о выкупѣ 28 Декабря 1881 года на обязательный съ 1 Января 1883 года выкупъ . . . . .	—	—	72868	20	—	—	37150	57	—	—	28562	89	—	—	53885	80	—	—	27570	8	27570	8
Итого . . . . .	2188292	30	1119018	11	7546	2	60921	57	544974	4	40784	43	116802	34	890327	33	2024538	94	248827	92	2273366	86
7. Налогъ съ недвижимыхъ имуществъ въ городахъ и посадахъ . . . . .	4388	—	20130	—	—	—	—	—	410	—	426	—	3010	87	17270	59	1373	3	2855	15	4228	18
Пени за неплатежъ въ срокъ налога . . . . .	236	—	—	—	263	87	37	5	156	—	—	—	264	67	3436	—	—	—	269	—	269	—
Дополнительный налогъ на квартирную повинность . . . . .	4376	65	17856	46	—	—	—	—	438	—	831	—	2796	39	14980	96	1575	88	2867	19	4443	7
Пени за неплатежъ въ срокъ налога . . . . .	172	—	—	—	239	41	25	26	56	—	—	—	240	57	2318	—	—	—	28	—	28	—
Итого . . . . .	8768	73	37986	46	503	28	62	31	1060	—	1257	—	6312	50	32309	9	2948	91	5727	11	8676	2
<b>А всего . . . . .</b>	<b>3014953</b>	<b>47<sup>1/2</sup></b>	<b>2470681</b>	<b>60</b>	<b>94793</b>	<b>4</b>	<b>69797</b>	<b>79</b>	<b>872860</b>	<b>32<sup>1/2</sup></b>	<b>78149</b>	<b>41</b>	<b>177628</b>	<b>24</b>	<b>244435</b>	<b>63</b>	<b>2059257</b>	<b>95</b>	<b>318194</b>	<b>35</b>	<b>2377452</b>	<b>30</b>



О ПОДАТЯХЪ И НЕДОИМКАХЪ ПО НОВОЙ

ГОДСКОЙ ГУБЕРНІИ ЗА 1883 ГОДЪ.

лит. а.

РОДЫ ПОДАТЕЙ.	Слѣдовало взыскать.				Вновь причислено.				Исключено.		Взыскано.				Осталось къ 1 Января 1884 года.							
	Недоимокъ.		Оклада.		Недоимокъ.		Оклада.		Недоимокъ.	Оклада.	Недоимокъ.	Оклада.	Недоимокъ.		Оклада.		Итого.					
	Рубли.	Коп.	Рубли.	К.	Рубли.	Коп.	Рубли.	Коп.					Рубли.	Коп.	Рубли.	Коп.	Рубли.	Коп.	Рубли.	Коп.	Рубли.	Коп.
<b>II. Другихъ разныхъ взысканій:</b>																						
<i>По Министерству Финансовъ:</i>																						
Департамента Государств. Казначейства . . . . .	41373	76 <sup>1/4</sup>	—	—	7913	89 <sup>1/2</sup>	9881	12	19694	39 <sup>1/2</sup>	1703	41	3185	82	4730	11	26407	44 <sup>1/4</sup>	3447	60	29855	4 <sup>1/2</sup>
Департамента неокладныхъ сборовъ . . . . .	201415	5	—	—	—	—	6380	20	2372	80	1816	—	1070	87	1018	35	197971	38	3545	85	201517	23
Департамента торговли и мануфактуръ . . . . .	4833	81	—	—	—	—	2389	61	46	97	30	63	451	23	1201	91	4435	61	1157	7	5492	68
Особенной канцеляріи по кредитной части . . . . .	173526	17	—	—	9056	59	8868	67 <sup>1/2</sup>	245	68	1132	98	5719	40	633	74	176617	68	7101	95 <sup>1/2</sup>	183719	63 <sup>1/2</sup>
<b>Итого . . . . .</b>	<b>421148</b>	<b>79<sup>1/4</sup></b>	<b>—</b>	<b>—</b>	<b>16970</b>	<b>48<sup>1/2</sup></b>	<b>27519</b>	<b>60<sup>1/2</sup></b>	<b>22359</b>	<b>84<sup>1/2</sup></b>	<b>4683</b>	<b>2</b>	<b>10427</b>	<b>32</b>	<b>7584</b>	<b>11</b>	<b>405332</b>	<b>11<sup>1/4</sup></b>	<b>15252</b>	<b>47<sup>1/2</sup></b>	<b>420584</b>	<b>58<sup>3/4</sup></b>
<i>По Министерству Государств. Имуществъ . . . . .</i>	48867	96	—	—	1420	30	16963	—	10868	73	3167	28	1178	81	8550	36	38240	72	5245	36	43486	8
<i>По Министерству Внутреннихъ Дѣлъ . . . . .</i>	1840	85	—	—	—	—	13043	36	—	—	143	20	33	41	10764	68	1807	44	2135	48	3942	92
<i>По Министерству Народнаго Просвѣщенія . . . . .</i>	43424	91	—	—	—	—	32915	81	—	—	—	—	8551	87	22164	79	34873	4	10751	2	45624	6
<i>По Министерству Юстиціи . . . . .</i>	4229	42	—	—	—	—	10490	68	775	50	3489	50	611	26 <sup>1/2</sup>	2564	31	2842	65 <sup>1/2</sup>	4436	87	7279	52 <sup>1/2</sup>
<b>Итого . . . . .</b>	<b>519511</b>	<b>93<sup>1/4</sup></b>	<b>—</b>	<b>—</b>	<b>18390</b>	<b>78<sup>1/2</sup></b>	<b>100392</b>	<b>45<sup>1/2</sup></b>	<b>34004</b>	<b>7<sup>1/2</sup></b>	<b>11483</b>	<b>—</b>	<b>20802</b>	<b>67<sup>1/2</sup></b>	<b>51628</b>	<b>25</b>	<b>483095</b>	<b>96<sup>3/4</sup></b>	<b>37821</b>	<b>20<sup>1/2</sup></b>	<b>520917</b>	<b>17<sup>1/4</sup></b>
<b>III. Въ семь числѣ взысканій на отвѣтственности губернскаго начальства:</b>																						
<i>По Министерству Финансовъ:</i>																						
Департамента Государств. Казначейства . . . . .	41373	76 <sup>1/4</sup>	—	—	—	—	9881	12	19694	39 <sup>1/2</sup>	1703	41	3185	82	4730	11	18493	54 <sup>3/4</sup>	3447	60	21941	14 <sup>3/4</sup>
Департамента неокладныхъ сборовъ . . . . .	4872	35 <sup>1/2</sup>	—	—	—	—	6380	20	2372	80 <sup>1/2</sup>	1816	—	1070	87	1018	35	1428	68	3545	85	4974	53
Департамента торговли и мануфактуръ . . . . .	4833	81	—	—	—	—	2389	61	46	97	30	63	451	23	1201	91	4335	61	1157	7	5492	68
Особенной канцеляріи по кредитной части . . . . .	173526	17	—	—	9056	59	8868	67 <sup>1/2</sup>	245	68	1132	98	5719	40	633	74	176617	68	7101	95 <sup>1/2</sup>	183719	63 <sup>1/2</sup>
<i>По Министерству Государств. Имуществъ . . . . .</i>	22586	98	—	—	1419	14	13696	30	10476	82	2908	33	515	85	6312	46	13013	45	4475	51	17488	96
<i>По Министерству Народнаго Просвѣщенія . . . . .</i>	43424	91	—	—	—	—	32915	81	—	—	—	—	8551	87	22164	79	34873	4	10751	2	45624	6
<i>По Министерству Внутреннихъ Дѣлъ . . . . .</i>	1840	85	—	—	—	—	13043	36	—	—	143	20	33	41	10764	68	1807	44	2135	48	3942	92
<i>По Министерству Юстиціи . . . . .</i>	4229	42	—	—	—	—	10490	68	775	50	3489	50	611	26 <sup>1/2</sup>	2564	31	2842	65 <sup>1/2</sup>	4436	87	7279	52 <sup>1/2</sup>
<b>Итого . . . . .</b>	<b>296668</b>	<b>25<sup>3/4</sup></b>	<b>—</b>	<b>—</b>	<b>10475</b>	<b>73</b>	<b>97665</b>	<b>75<sup>1/2</sup></b>	<b>33612</b>	<b>17</b>	<b>11224</b>	<b>5</b>	<b>20139</b>	<b>71<sup>1/2</sup></b>	<b>49390</b>	<b>35</b>	<b>253412</b>	<b>10<sup>1/4</sup></b>	<b>37051</b>	<b>35<sup>1/2</sup></b>	<b>290463</b>	<b>45<sup>3/4</sup></b>
<b>IV. Мѣстныхъ земскихъ сборовъ:</b>																						
а) Съ торговыхъ свидѣтельствъ . . . . .	4036	64	64321	50	—	—	5734	88	72	69	—	—	57	6	69942	79	3906	89	113	59	4020	48
б) Поземельныхъ . . . . .	667443	59 <sup>1/2</sup>	764790	26	5800	77	525	75	1830	95 <sup>3/4</sup>	3874	40	223616	14	532766	40	447797	26 <sup>3/4</sup>	228675	21	676472	47 <sup>3/4</sup>
в) Съ фабрич. и заводскихъ помѣщеній . . . . .	—	—	—	—	—	—	—	—	—	—	—	—	—	—	—	—	—	—	—	—	—	—
г) Съ торговыхъ помѣщеній, невошедшихъ въ составъ недвижимыхъ имуществъ . . . . .	104759	56	73513	39	1575	1	285	7	2204	60	198	53	23660	40 <sup>1/2</sup>	30749	82	80469	56 <sup>1/2</sup>	42850	11	123319	67 <sup>1/2</sup>
д) Съ городскихъ недвижимыхъ имущ. . . . .	12977	51	8055	17	517	84	—	—	88	12	16	72	1902	32	2447	11	11504	91	5591	34	17096	25
е) Съ уѣздныхъ недвижимыхъ имуществъ . . . . .	2441	3	2446	53	—	—	—	—	23	66	113	95	497	22	965	42	1920	15	1367	16	3287	31
ж) Съ рыбныхъ ловель . . . . .	—	—	—	—	—	—	—	—	—	—	—	—	—	—	—	—	—	—	—	—	—	—
<b>Итого . . . . .</b>	<b>791658</b>	<b>33<sup>1/2</sup></b>	<b>913126</b>	<b>85</b>	<b>7893</b>	<b>62</b>	<b>6545</b>	<b>70</b>	<b>4220</b>	<b>2<sup>3/4</sup></b>	<b>4203</b>	<b>60</b>	<b>249733</b>	<b>14<sup>1/2</sup></b>	<b>636871</b>	<b>54</b>	<b>545598</b>	<b>78<sup>1/4</sup></b>	<b>278597</b>	<b>41</b>	<b>824196</b>	<b>19<sup>1/4</sup></b>
Пени . . . . .	73458	84 <sup>1/2</sup>	—	—	2067	6	28682	19	11101	58 <sup>1/2</sup>	—	—	24902	50	1638	72	39521	82	27043	47	66565	29
<b>Всего . . . . .</b>	<b>865117</b>	<b>18</b>	<b>913126</b>	<b>85</b>	<b>9960</b>	<b>68</b>	<b>35227</b>	<b>89</b>	<b>15321</b>	<b>61<sup>1/4</sup></b>	<b>4203</b>	<b>60</b>	<b>274635</b>	<b>64<sup>1/2</sup></b>	<b>638510</b>	<b>26</b>	<b>585120</b>	<b>60<sup>1/4</sup></b>	<b>305640</b>	<b>88</b>	<b>890761</b>	<b>48<sup>1/4</sup></b>
<b>V. Частнаго сбора:</b>																						
Съ дворянскихъ имѣній и земель . . . . .	49014	8	25000	—	—	—	—	—	—	—	—	—	13462	60 <sup>3/4</sup>	9506	26	35551	47 <sup>1/4</sup>	15493	74	51045	21 <sup>1/4</sup>



ГОРОДА И УЪЗДЫ:	Н Е Д О И М О С Т Ъ.																		
	По оброчнымъ податямъ.		По подушной подати.		По податямъ другихъ наименованій.		Окладнаго сбора съ мѣщанъ и государственнаго поземельнаго налога.	Выкупныхъ платежей.		Налого съ недвижимыхъ имуществъ.		По разсрочкѣ недоимокъ.		По разнымъ взысканіямъ.		Итого.			
	Рубли.	Коп.	Рубли.	Коп.	Руб.	Коп.	Рубли.	Коп.	Рубли.	Коп.	Рубли.	Коп.	Рубли.	Коп.	Рубли.	Коп.	Рубли.	Коп.	
Губернскій городъ Новгородъ.	—	—	—	—	—	—	—	—	—	2114	3	—	—	41987	1 1/2	44525	4 1/2		
уѣздъ Новгородскій.	543	36	2353	14	—	—	1774	41	175530	29	—	—	41328	91	79184	55 1/4	300714	66 1/4	
Уѣздный городъ Старая Русса.	—	—	—	—	—	—	—	—	—	—	—	—	—	—	144	51	144	51	
уѣздъ Старорусскій.	1916	33	852	30	—	—	4228	84	81715	55	—	—	2491	68	24664	54	115869	24	
— городъ Крестцы.	—	—	—	—	—	—	—	—	—	189	74	—	—	—	319	25	—	508	99
Маловишерскій посадъ.	—	—	—	—	—	—	—	—	—	295	71	—	—	—	—	—	—	295	71
уѣздъ Крестецкій.	5654	11	440	71	—	—	391	68	139949	69	—	—	105	50	35750	75 1/2	182292	44 1/2	
— городъ Валдай.	—	—	—	—	—	—	—	—	—	265	49	—	—	93120	29 1/2	39142	45 1/2	132528	24
уѣздъ Валдайскій.	2859	32	898	3	—	—	741	38	227456	61	—	—	6981	7	4181	27 1/4	243117	68 1/4	
— городъ Демянскъ.	—	—	—	—	—	—	—	—	—	11	12	—	—	—	458	87	—	469	99
уѣздъ Демянскій.	765	23	1117	2	—	—	137	17	163719	93	—	—	2491	85	48165	42 1/2	216396	67 1/2	
— городъ Боровичи.	—	—	—	—	—	—	—	—	—	35	26	—	—	15173	55	1537	8	16745	89
Опеченскій посадъ.	—	—	—	—	—	—	—	—	—	—	—	—	—	—	—	—	—	—	—
уѣздъ Боровичскій.	1277	67	1619	75	—	—	591	8	236348	81	—	—	50	89	1241	81	241130	1	
— городъ Тихвинъ.	—	—	—	—	—	—	—	—	—	2448	90	—	—	—	74	77	—	2523	67
уѣздъ Тихвинскій.	6881	74	6267	30	—	—	271	20	343513	57	—	—	2384	55	1675	79	360994	15	
— городъ Устюжна.	—	—	—	—	—	—	—	—	—	906	95	—	—	—	7248	71	—	8155	66
уѣздъ Устюжнскій.	2216	19	5321	55	—	—	533	3	411783	86	—	—	166	8	1086	97 1/4	421107	68 1/4	
— городъ Череповецъ.	—	—	—	—	—	—	—	—	—	1700	21	—	—	—	2103	87	—	3804	8
уѣздъ Череповскій.	7219	69	4936	22	—	—	1006	74	132539	96	—	—	882	9	2328	4	148912	74	
— городъ Кириловъ.	—	—	—	—	—	—	—	—	—	19	58	—	—	—	614	9	—	634	57
уѣздъ Кириловскій.	162	13	56	4	—	—	5	48	4878	18	—	—	691	32	1092	56	6885	71	
— городъ Бѣлозерскъ.	—	—	—	—	—	—	—	—	—	689	3	—	—	—	2322	30	—	3011	33
Брохнскій посадъ.	—	—	—	—	—	—	—	—	—	—	—	—	—	—	—	—	—	—	—
уѣздъ Бѣлозерскій.	3452	51	4625	82	—	—	1090	84	321837	32	—	—	3178	93	113365	37	447600	79	
Итого въ городахъ и посадахъ.	—	—	—	—	—	—	—	—	—	8676	2	108717	84 1/2	95953	82	213347	68 1/2	—	—
уѣздахъ.	32948	33	28487	88	—	—	10771	85	2239323	77	—	—	6072	87	312737	83/4	2685021	75 3/4	—



Date	Description	Debit	Credit	Balance	Total
1890	Jan 1				
	Jan 2				
	Jan 3				
	Jan 4				
	Jan 5				
	Jan 6				
	Jan 7				
	Jan 8				
	Jan 9				
	Jan 10				
	Jan 11				
	Jan 12				
	Jan 13				
	Jan 14				
	Jan 15				
	Jan 16				
	Jan 17				
	Jan 18				
	Jan 19				
	Jan 20				
	Jan 21				
	Jan 22				
	Jan 23				
	Jan 24				
	Jan 25				
	Jan 26				
	Jan 27				
	Jan 28				
	Jan 29				
	Jan 30				
	Jan 31				
	Feb 1				
	Feb 2				
	Feb 3				
	Feb 4				
	Feb 5				
	Feb 6				
	Feb 7				
	Feb 8				
	Feb 9				
	Feb 10				
	Feb 11				
	Feb 12				
	Feb 13				
	Feb 14				
	Feb 15				
	Feb 16				
	Feb 17				
	Feb 18				
	Feb 19				
	Feb 20				
	Feb 21				
	Feb 22				
	Feb 23				
	Feb 24				
	Feb 25				
	Feb 26				
	Feb 27				
	Feb 28				
	Feb 29				
	Feb 30				
	Feb 31				
	Mar 1				
	Mar 2				
	Mar 3				
	Mar 4				
	Mar 5				
	Mar 6				
	Mar 7				
	Mar 8				
	Mar 9				
	Mar 10				
	Mar 11				
	Mar 12				
	Mar 13				
	Mar 14				
	Mar 15				
	Mar 16				
	Mar 17				
	Mar 18				
	Mar 19				
	Mar 20				
	Mar 21				
	Mar 22				
	Mar 23				
	Mar 24				
	Mar 25				
	Mar 26				
	Mar 27				
	Mar 28				
	Mar 29				
	Mar 30				
	Mar 31				
	Apr 1				
	Apr 2				
	Apr 3				
	Apr 4				
	Apr 5				
	Apr 6				
	Apr 7				
	Apr 8				
	Apr 9				
	Apr 10				
	Apr 11				
	Apr 12				
	Apr 13				
	Apr 14				
	Apr 15				
	Apr 16				
	Apr 17				
	Apr 18				
	Apr 19				
	Apr 20				
	Apr 21				
	Apr 22				
	Apr 23				
	Apr 24				
	Apr 25				
	Apr 26				
	Apr 27				
	Apr 28				
	Apr 29				
	Apr 30				
	Apr 31				
	May 1				
	May 2				
	May 3				
	May 4				
	May 5				
	May 6				
	May 7				
	May 8				
	May 9				
	May 10				
	May 11				
	May 12				
	May 13				
	May 14				
	May 15				
	May 16				
	May 17				
	May 18				
	May 19				
	May 20				
	May 21				
	May 22				
	May 23				
	May 24				
	May 25				
	May 26				
	May 27				
	May 28				
	May 29				
	May 30				
	May 31				
	Jun 1				
	Jun 2				
	Jun 3				
	Jun 4				
	Jun 5				
	Jun 6				
	Jun 7				
	Jun 8				
	Jun 9				
	Jun 10				
	Jun 11				
	Jun 12				
	Jun 13				
	Jun 14				
	Jun 15				
	Jun 16				
	Jun 17				
	Jun 18				
	Jun 19				
	Jun 20				
	Jun 21				
	Jun 22				
	Jun 23				
	Jun 24				
	Jun 25				
	Jun 26				
	Jun 27				
	Jun 28				
	Jun 29				
	Jun 30				
	Jun 31				
	Jul 1				
	Jul 2				
	Jul 3				
	Jul 4				
	Jul 5				
	Jul 6				
	Jul 7				
	Jul 8				
	Jul 9				
	Jul 10				
	Jul 11				
	Jul 12				
	Jul 13				
	Jul 14				
	Jul 15				
	Jul 16				
	Jul 17				
	Jul 18				
	Jul 19				
	Jul 20				
	Jul 21				
	Jul 22				
	Jul 23				
	Jul 24				
	Jul 25				
	Jul 26				
	Jul 27				
	Jul 28				
	Jul 29				
	Jul 30				
	Jul 31				
	Aug 1				
	Aug 2				
	Aug 3				
	Aug 4				
	Aug 5				
	Aug 6				
	Aug 7				
	Aug 8				
	Aug 9				
	Aug 10				
	Aug 11				
	Aug 12				
	Aug 13				
	Aug 14				
	Aug 15				
	Aug 16				
	Aug 17				
	Aug 18				
	Aug 19				
	Aug 20				
	Aug 21				
	Aug 22				
	Aug 23				
	Aug 24				
	Aug 25				
	Aug 26				
	Aug 27				
	Aug 28				
	Aug 29				
	Aug 30				
	Aug 31				
	Sep 1				
	Sep 2				
	Sep 3				
	Sep 4				
	Sep 5				
	Sep 6				
	Sep 7				
	Sep 8				
	Sep 9				
	Sep 10				
	Sep 11				
	Sep 12				
	Sep 13				
	Sep 14				
	Sep 15				
	Sep 16				
	Sep 17				
	Sep 18				
	Sep 19				
	Sep 20				
	Sep 21				
	Sep 22				
	Sep 23				
	Sep 24				
	Sep 25				
	Sep 26				
	Sep 27				
	Sep 28				
	Sep 29				
	Sep 30				
	Sep 31				
	Oct 1				
	Oct 2				
	Oct 3				
	Oct 4				
	Oct 5				
	Oct 6				
	Oct 7				
	Oct 8				
	Oct 9				
	Oct 10				
	Oct 11				
	Oct 12				
	Oct 13				



Приложение къ пункту в II отдѣла  
всеподданнѣйшаго отчета.

# ВѢДОМОСТЬ

О ДОХОДАХЪ И РАСХОДАХЪ ГОРОДОВЪ И ПОСАДОВЪ

НОВГОРОДСКОЙ ГУБЕРНИИ.

ЗА 1883 ГОДЪ.



НАЗВАНІЕ ГОРОДОВЪ И ПОСАДОВЪ.	Остатокъ къ 1883 году.		П р и х о д ъ.				Р а с х о д ъ.				Остатокъ или пере- держка противъ годового дохода.		Остается на лицо къ 1884 году.		Сумма городскихъ недоимокъ къ 1884 году.		
			По смѣтѣ дохо- довъ назначено		Дѣйствительно въ 1883 году поступило.		По смѣтѣ назна- чено расходовъ.		Дѣйствительно израсходовано.								
	рубли.	коп.	рубли.	коп.	рубли.	коп.	рубли.	коп.	рубли.	коп.	рубли.	коп.	рубли.	коп.	рубли.	коп.	
<b>Г О Р О Д А:</b>																	
Новгородъ . . . . .	—	—	77302	77 <sup>1</sup> / <sub>2</sub>	84748	44 <sup>1</sup> / <sub>2</sub>	79875	56 <sup>1</sup> / <sub>2</sub>	84668	69	+	79	75 <sup>1</sup> / <sub>4</sub>	79	75 <sup>1</sup> / <sub>4</sub>	5370	13
Старая Русса . . . . .	34756	63	55078	34	98955	48	55078	34	74847	—	+	24108	47	58865	11	—	—
Демянскъ . . . . .	1508	69 <sup>1</sup> / <sub>2</sub>	5347	25	4592	51	5206	2	5508	80 <sup>1</sup> / <sub>2</sub>	—	916	29 <sup>1</sup> / <sub>2</sub>	592	40	—	—
Крестцы . . . . .	3424	2 <sup>3</sup> / <sub>4</sub>	5248	48	11238	36 <sup>3</sup> / <sub>4</sub>	5847	71	12653	57	—	1415	20 <sup>1</sup> / <sub>4</sub>	2008	82 <sup>1</sup> / <sub>2</sub>	1154	42
Валдай . . . . .	1376	92	7517	16	7797	59	8644	28	7150	59	+	647	—	2023	92	5801	74
Боровичи . . . . .	—	—	23399	90	26550	8 <sup>1</sup> / <sub>2</sub>	23088	90	26558	35	—	8	26 <sup>1</sup> / <sub>2</sub>	—	—	—	—
Тихвинъ . . . . .	—	—	16945	26	23297	12	16337	93	21393	52	+	1903	60	1903	60	8342	75
Устюжна . . . . .	480	17 <sup>1</sup> / <sub>2</sub>	10664	52	12855	25	10664	52	13605	96 <sup>1</sup> / <sub>2</sub>	—	750	71 <sup>1</sup> / <sub>2</sub>	—	—	1094	31
Череповецъ . . . . .	—	—	37789	71	33007	53	38292	37	31256	27	+	1751	26	1751	26	6841	32
Кириловъ . . . . .	1707	10	12106	10	13829	74	12068	84	13129	26	+	700	48	2407	58	147	—
Вѣлосерскъ . . . . .	858	82	13478	94	15680	30	13400	14	15799	73	—	119	43	739	39	3678	17
<b>П О С А Д Ы:</b>																	
Маловишерскій . . . . .	7778	92	8502	50	12552	81	8405	—	9668	14	+	2884	67	10663	59	1892	54
Опеченскій . . . . .	633	49	1550	75	2883	57	1523	52	1808	14	+	1075	43	1708	92	—	—
Крохинскій . . . . .	413	97 <sup>1</sup> / <sub>4</sub>	3087	87	2802	2 <sup>1</sup> / <sub>2</sub>	2842	50	2965	97 <sup>1</sup> / <sub>2</sub>	—	163	95	250	2 <sup>1</sup> / <sub>4</sub>	423	97 <sup>1</sup> / <sub>4</sub>
<b>Итого въ губерніи . . . . .</b>	<b>52938</b>	<b>75</b>	<b>278019</b>	<b>55<sup>1</sup>/<sub>2</sub></b>	<b>350790</b>	<b>82</b>	<b>281275</b>	<b>63<sup>1</sup>/<sub>2</sub></b>	<b>321014</b>	<b>1<sup>1</sup>/<sub>2</sub></b>	<b>+</b>	<b>33150</b>	<b>66<sup>1</sup>/<sub>2</sub></b>	<b>82994</b>	<b>37</b>	<b>34746</b>	<b>35<sup>1</sup>/<sub>4</sub></b>
												<b>—</b>	<b>3373</b>	<b>85<sup>3</sup>/<sub>4</sub></b>			
												<b>+</b>	<b>29776</b>	<b>80<sup>1</sup>/<sub>2</sub></b>			







Н О В Г О Р О Д С К И Й

# ВѢДОМОСТЬ

О ВЫПОЛНЕНІИ ПРИЗЫВА КЪ ОТПРАВЛЕНІЮ ОБЩЕЙ ВОИНСКОЙ ПОВИНОСТИ

ПО НОВГОРОДСКОЙ ГУБЕРНІИ.

ВЪ 1883 ГОДУ.



П О У Ъ З Д А М Ъ.	По роспи- санію и разверсткѣ слѣдовало назначить на службу.	Вынутію жеребья подлежало.	Не явилось по призыву.	П р и н я т о			н а с л у ж б у.			Осталось въ недо- имкѣ.	Въ числѣ принятыхъ заключается.		Получили отсрочку:			При осмот- рѣ освобож- дено отъ службы въ войскахъ по разнымъ причинамъ.
				Имѣвшихъ право на льготы.	Не имѣ- вшихъ права на льготы.	изъ нихъ способныхъ къ службѣ.		Зачтено квитан- цій.	Зачис- ленныхъ въ за- пасъ.		Жена- тыхъ.	По иму- ществен- ному по- ложенію.	На окон- чаніе обра- зованія.	По дру- гимъ при- чинамъ.		
						Строевой.	Нестроевой.								2 раз.	
Новгородскому . . . . .	350	1327	8	—	—	346	320	10	1	3	16	15	—	26	138	76
Старорусскому . . . . .	455	1740	9	—	—	454	446	8	1	—	2	40	—	4	194	134
Демянскому . . . . .	165	630	7	—	3	161	157	7	—	1	2	12	—	—	75	38
Крестецкому . . . . .	218	849	6	—	—	215	212	3	2	1	1	9	1	—	91	27
Валдайскому . . . . .	232	888	13	—	—	227	222	5	2	3	2	13	—	—	56	78
Боровичскому . . . . .	360	1386	19	3	10	347	358	2	—	—	3	17	—	2	155	109
Тихвинскому . . . . .	215	822	3	—	—	215	211	2	—	—	2	6	—	—	146	88
Устюжнскому . . . . .	207	786	—	—	3	204	202	5	—	—	1	17	—	—	180	63
Череповскому . . . . .	343	1281	3	—	—	341	358	1	1	1	2	26	—	4	58	48
Кириловскому . . . . .	262	1020	4	—	1	261	256	6	—	—	3	19	—	—	122	43
Бѣлозерскому . . . . .	185	690	2	7	16	162	181	4	—	—	2	18	—	2	184	89
По губерніи . . . . .	2992	11419	74	10	33	2933	2903	53	7	9 *)	36	192	1	38	1399	793

Примѣчаніе \*) Недоборъ 9 новобранцевъ послѣдовалъ, на основаніи закона 3 Февраля 1876 года, вслѣдствіе негодности къ службѣ евреевъ и неимѣнія для замѣны ихъ другихъ призываемыхъ евреевъ.



№ п/п	Имя	Отчество	Возраст		Состояние		Примечание
			лет	мес	здоров	не здоров	
181	Иван	Иванович	18	2	—	—	
182	Петр	Петрович	19	3	—	—	
183	Александр	Александрович	20	4	—	—	
184	Сергей	Сергеевич	21	5	—	—	
185	Василий	Васильевич	22	6	—	—	
186	Григорий	Григорьевич	23	7	—	—	
187	Илья	Ильич	24	8	—	—	
188	Евгений	Евгеньевич	25	9	—	—	
189	Антон	Антонич	26	10	—	—	
190	Федор	Федорович	27	11	—	—	
191	Андрей	Андреевич	28	12	—	—	
192	Алексей	Алексеевич	29	13	—	—	
193	Аркадий	Аркадьевич	30	14	—	—	
194	Кирилл	Кириллович	31	15	—	—	
195	Михаил	Михайлович	32	16	—	—	
196	Игорь	Игоревич	33	17	—	—	
197	Владимир	Владимирович	34	18	—	—	
198	Анатолий	Анатолиевич	35	19	—	—	
199	Константин	Константинович	36	20	—	—	
200	Леонид	Леонидович	37	21	—	—	
201	Андрей	Андреевич	38	22	—	—	
202	Александр	Александрович	39	23	—	—	
203	Сергей	Сергеевич	40	24	—	—	
204	Василий	Васильевич	41	25	—	—	
205	Григорий	Григорьевич	42	26	—	—	
206	Илья	Ильич	43	27	—	—	
207	Евгений	Евгеньевич	44	28	—	—	
208	Антон	Антонич	45	29	—	—	
209	Федор	Федорович	46	30	—	—	
210	Андрей	Андреевич	47	31	—	—	
211	Алексей	Алексеевич	48	32	—	—	
212	Аркадий	Аркадьевич	49	33	—	—	
213	Кирилл	Кириллович	50	34	—	—	
214	Михаил	Михайлович	51	35	—	—	
215	Игорь	Игоревич	52	36	—	—	
216	Владимир	Владимирович	53	37	—	—	
217	Анатолий	Анатолиевич	54	38	—	—	
218	Константин	Константинович	55	39	—	—	
219	Леонид	Леонидович	56	40	—	—	
220	Андрей	Андреевич	57	41	—	—	
221	Александр	Александрович	58	42	—	—	
222	Сергей	Сергеевич	59	43	—	—	
223	Василий	Васильевич	60	44	—	—	
224	Григорий	Григорьевич	61	45	—	—	
225	Илья	Ильич	62	46	—	—	
226	Евгений	Евгеньевич	63	47	—	—	
227	Антон	Антонич	64	48	—	—	
228	Федор	Федорович	65	49	—	—	
229	Андрей	Андреевич	66	50	—	—	
230	Алексей	Алексеевич	67	51	—	—	
231	Аркадий	Аркадьевич	68	52	—	—	
232	Кирилл	Кириллович	69	53	—	—	
233	Михаил	Михайлович	70	54	—	—	
234	Игорь	Игоревич	71	55	—	—	
235	Владимир	Владимирович	72	56	—	—	
236	Анатолий	Анатолиевич	73	57	—	—	
237	Константин	Константинович	74	58	—	—	
238	Леонид	Леонидович	75	59	—	—	
239	Андрей	Андреевич	76	60	—	—	
240	Александр	Александрович	77	61	—	—	
241	Сергей	Сергеевич	78	62	—	—	
242	Василий	Васильевич	79	63	—	—	
243	Григорий	Григорьевич	80	64	—	—	
244	Илья	Ильич	81	65	—	—	
245	Евгений	Евгеньевич	82	66	—	—	
246	Антон	Антонич	83	67	—	—	
247	Федор	Федорович	84	68	—	—	
248	Андрей	Андреевич	85	69	—	—	
249	Алексей	Алексеевич	86	70	—	—	
250	Аркадий	Аркадьевич	87	71	—	—	
251	Кирилл	Кириллович	88	72	—	—	
252	Михаил	Михайлович	89	73	—	—	
253	Игорь	Игоревич	90	74	—	—	
254	Владимир	Владимирович	91	75	—	—	
255	Анатолий	Анатолиевич	92	76	—	—	
256	Константин	Константинович	93	77	—	—	
257	Леонид	Леонидович	94	78	—	—	
258	Андрей	Андреевич	95	79	—	—	
259	Александр	Александрович	96	80	—	—	
260	Сергей	Сергеевич	97	81	—	—	
261	Василий	Васильевич	98	82	—	—	
262	Григорий	Григорьевич	99	83	—	—	
263	Илья	Ильич	100	84	—	—	

Всего записано: 263 человека, из них: мужчин 263, женщин 0, детей 0.



# О ЧИСЛѢ И РОДѢ ПРЕСТУПЛЕНІЙ

ВЪ НОВГОРОДСКОЙ ГУБЕРНІИ.

ЗА 1883 ГОДЪ.

(Съ приложеніемъ о количествѣ арестантовъ).







РОДЪ ПРЕСТУПЛЕНІЙ.	Число преступленій.	В Ѣ Т О М Ъ Ч И С												Л Ѣ.		ВОЗРАСТЪ ПРЕСТУПНИКОВЪ.															
		Число осужденныхъ.		Дворянъ потомственныхъ.		Дворянъ личныхъ.		Почетныхъ гражданъ и купцовъ.		Мѣщанъ.		Крестьянъ.		Военнаго сословія.	Другихъ сословія.	Ниже 17.		17—20		21—30		31—40		41—50		51—60		Свыше 60.			
		муж.	жен.	муж.	жен.	муж.	жен.	муж.	жен.	муж.	жен.	муж.	жен.	муж.	жен.	муж.	жен.	муж.	жен.	муж.	жен.	муж.	жен.	муж.	жен.	муж.	жен.	муж.	жен.		
Присвоеніе правъ состоянія или особыхъ онаго преимуществъ, или же званія, или почетнаго достоинства; титуловъ и иныхъ отличій.	1	1	—	—	—	1	—	—	—	—	—	—	—	—	—	—	—	—	—	—	—	—	—	—	—	—	—	—			
Смертоубійство . . . . .	41	32	7	—	—	2	—	—	—	—	—	—	30	5	—	2	—	—	—	—	—	—	—	—	—	—	—	—			
Нанесеніе увѣчій, ранъ и другихъ поврежденій здорю . . . . .	134	52	4	—	—	—	—	—	—	—	—	—	48	4	4	—	—	—	—	—	—	—	—	—	—	—	—	—			
Преступленіе противъ чести и цѣломудрія женщинъ.	7	5	—	—	—	1	—	—	—	—	—	1	—	—	—	—	—	—	—	—	—	—	—	—	—	—	—	—			
Истребленіе и поврежденіе чужаго имущества . . . . .	8	3	—	—	—	—	—	—	—	—	—	—	3	—	—	—	—	—	—	—	—	—	—	—	—	—	—	—			
Разбой . . . . .	6	3	—	—	—	—	—	—	—	—	—	—	3	—	—	—	—	—	—	—	—	—	—	—	—	—	—	—			
Грабежъ . . . . .	39	35	—	—	—	—	—	—	—	—	—	7	—	—	—	—	—	—	—	—	—	—	—	—	—	—	—	—			
Кражи . . . . .	101	72	10	—	—	2	—	—	—	—	—	11	5	47	4	9	1	—	—	—	—	—	—	—	—	—	—	—			
Мошенничество . . . . .	1	1	—	—	—	—	—	—	—	—	—	—	1	—	—	—	—	—	—	—	—	—	—	—	—	—	—	—			
<b>Итого . . . . .</b>	<b>495</b>	<b>293</b>	<b>39</b>	<b>3</b>	<b>1</b>	<b>10</b>	<b>1</b>	<b>4</b>	<b>—</b>	<b>31</b>	<b>6</b>	<b>217</b>	<b>28</b>	<b>24</b>	<b>3</b>	<b>4</b>	<b>—</b>	<b>4</b>	<b>—</b>	<b>40</b>	<b>5</b>	<b>121</b>	<b>20</b>	<b>66</b>	<b>8</b>	<b>39</b>	<b>3</b>	<b>17</b>	<b>2</b>	<b>6</b>	<b>1</b>

**По вѣдомству Судебныхъ мировыхъ учреждений:**

По оскорбленіямъ полицейскихъ и другихъ стражей, а также служителей судебныхъ и правительственныхъ мѣстъ . . . . .	235	198	9	—	—	—	—	—	—	5	—	21	—	164	9	7	—	—	—	—	—	—	—	—	—	—	—	—	—	—	—
По прочимъ проступкамъ противъ порядка управленія.	642	733	34	3	1	7	—	—	—	34	4	136	9	529	18	19	1	—	—	—	—	—	—	—	—	—	—	—	—	—	—
По проступкамъ противъ благочинія, порядка и спокойствія . . . . .	1211	968	47	10	—	8	—	—	—	69	3	248	21	552	14	66	4	—	—	—	—	—	—	—	—	—	—	—	—	—	—
Противъ общественнаго благоустройства и народнаго здравія и личной безопасности . . . . .	967	851	102	9	1	2	1	—	—	24	7	120	23	663	63	26	2	—	—	—	—	—	—	—	—	—	—	—	—	—	—
По нарушеніямъ устава о паспортахъ . . . . .	88	64	2	3	—	2	—	—	—	1	1	9	1	17	—	31	—	—	—	—	—	—	—	—	—	—	—	—	—	—	—
По нарушеніямъ уставовъ казенныхъ управленій . . . . .	653	324	121	—	—	1	1	2	—	12	—	36	14	244	94	29	8	—	—	—	—	—	—	—	—	—	—	—	—	—	—
По оскорбленіямъ чести, угрозамъ и насиліямъ . . . . .	1652	756	104	29	2	10	1	—	—	35	5	251	61	338	30	75	2	—	—	—	—	—	—	—	—	—	—	—	—	—	—
По проступкамъ противъ правъ семейныхъ . . . . .	43	14	6	—	—	—	—	—	—	—	—	5	1	7	5	2	—	—	—	—	—	—	—	—	—	—	—	—	—	—	—

**Свѣдѣній о возрастѣ осужденныхъ**

по приговорамъ судебныхъ мировыхъ учреждений не имѣется, такъ какъ на основаніи 115 статьи устава уголовного судопроизводства, со-



РОДЪ ПРЕСТУПЛЕНІЙ.	Число преступ- леній.	В Ъ Т О М Ъ Ч И С Л Ъ .												В О З Р А С Т Ъ П Р Е С Т У П Н И К О В Ъ .																	
		Число осу- жденныхъ.		Дворянъ потомет- венныхъ.		Дворянъ личныхъ.		Почетныхъ гражданъ и купцовъ.		Мѣщанъ.		Крестьянъ.		Военнаго сословія.		Другихъ сословія.		Ниже 17.		17—20		21—30		31—40		41—50		51—60		Свыше 60.	
		муж.	жен.	муж.	жен.	муж.	жен.	муж.	жен.	муж.	жен.	муж.	жен.	муж.	жен.	муж.	жен.	муж.	жен.	муж.	жен.	муж.	жен.	муж.	жен.	муж.	жен.	муж.	жен.	муж.	жен.
По самовольнымъ поль- зованіямъ чужимъ иму- ществомъ и поврежденію оного . . . . .	340	605	9	—	—	—	—	—	—	17	1	582	8	5	—	1	—	б р а н і е э т и х ъ с в ѣ д ѣ н і й д л я м и р о -													
По похищеніямъ и по- врежденіямъ лѣса . . .	9561	3347	136	—	—	3	—	3	—	26	—	3021	124	294	12	—	—	в ы х ъ с у д е й п р и з н а н о н е о б я з а т е л ь -													
По кражамъ, мошенни- чествамъ и обманамъ . .	1489	725	153	1	—	1	—	—	—	122	32	511	101	78	17	12	3	н ы м ъ .													
По нарушеніямъ Устава о воинской повинности . .	3	3	—	—	—	2	—	—	—	—	—	—	—	1	—	—	—														
Итого . . . . .	16884	8588	723	55	5	36	4	183	20	991	163	6628	466	633	46	62	19														







**О количествѣ арестантовъ въ мѣстахъ заключенія  
по новгородской губерніи.  
за 1883 годъ.**

	Оставалось отъ 1882 года.	Въ 1883 году.		Осталось къ 1 Января 1884 года.
		Поступило.	Выбыло.	
Въ исправительномъ арестантскомъ отдѣленіи . . . . .	151	113	175	89
Въ тюремныхъ замкахъ . . . . .	702	3531	3657	576
Въ помѣщеніяхъ, устроенныхъ земствомъ, для арестуе- мыхъ по приговорамъ судебныхъ мировыхъ учрежденій. .	82	2102	2107	77
При полиціяхъ и станovýchъ квартирахъ . . . . .	48	6242	6263	27
<b>Итого . . . . .</b>	<b>983</b>	<b>11988</b>	<b>12202</b>	<b>769</b>



О КОМПЕТЕНЦИИ СПЕЦИАЛИСТОВ В РАБОТЕ ЗАВОДА

ПО ПРОЦЕДУРЕ РАБОТЫ

ЗА 1988 ГОД

№ п/п	В 1988 году		Всего
	в отпуске	в работе	
1	175	113	288
2	3007	8631	11638
3	1102	3102	4204
4	8208	8212	16420
Итого	5192	10368	15560



Въ зимне мѣсяцѣ. Въ весенне мѣсяцѣ. Въ лѣтне мѣсяцѣ.

Силою молнии. Дымомъ. Дымомъ. Дымомъ. Дымомъ. Дымомъ. Дымомъ. Дымомъ. Дымомъ. Дымомъ.

Table with 10 columns and multiple rows of numerical data, likely representing fire statistics for various districts or months.

# О ПОЖАРАХЪ

## ВЪ НОВГОРОДСКОЙ ГУБЕРНИИ.

### ЗА 1883 ГОДЪ.

Table with 10 columns and multiple rows of numerical data, continuing the fire statistics from the top section.



ГОРОДА и УЪЗДЫ.	Въ зимніе мѣсяцы.			Въ весенніе мѣсяцы.			Въ лѣтніе мѣсяцы.			Въ осенніе мѣсяцы.			Въ всего въ году.			Причина пожаровъ.				
	Число пожаровъ.	Число погорѣвшихъ дворовъ.	Сумма убытковъ.	Число пожаровъ.	Число погорѣвшихъ дворовъ.	Сумма убытковъ.	Число пожаровъ.	Число погорѣвшихъ дворовъ.	Сумма убытковъ.	Число пожаровъ.	Число погорѣвшихъ дворовъ.	Сумма убытковъ.	Число пожаровъ.	Число погорѣвшихъ дворовъ.	Сумма убытковъ.	Отъ молніи.	Отъ дурнаго устройства печей и трубъ.	Отъ неосторожности.	Отъ поджога.	Отъ другихъ причинъ.
Губернскій городъ Новгородъ . . .	4	2	2013	1	1	550	1	—	12	2	поврежденныя крыши	15	8	3	2590	1	2	2	1	2
уѣздъ Новгородскій . . .	19	21	4949	15	45	18652	38	89	16217	51	92	31302	123	247	71120	3	3	12	10	95
Уѣздный городъ Старая Русса . . .	2	2	325	2	2	806	2	26	223195	2	2	25856	8	32	250182	—	1	1	1	5
уѣздъ Старорусскій . . .	5	5	486	18	42	18834	17	98	34854	19	78	17795	59	223	71969	—	8	8	13	30
— городъ Демянскъ . . .	—	—	—	—	—	—	—	—	—	—	—	—	—	—	—	—	—	—	—	—
уѣздъ Демянскій . . .	7	11	1056	12	101	26527	14	63	12132	39	71	22648	72	246	62363	5	3	12	2	50
— городъ Крестцы . . .	1	1	45	—	—	—	—	—	—	1	1	92	2	2	137	—	—	1	—	1
Маловишерскій посадъ . . .	—	—	—	—	—	—	—	—	—	1	1	400	1	1	400	—	—	—	—	—
уѣздъ Крестецкій . . .	11	11	8496	12	27	8413	10	107	19173	25	32	6415	58	177	42497	2	1	6	5	44
— городъ Валдай . . .	1	1	800	1	1	850	2	5	14500	1	1	700	5	8	16850	—	—	3	—	2
уѣздъ Валдайскій . . .	10	10	2320	6	15	1732	7	77	20933	22	29	3779	45	131	28764	3	4	27	1	10
— городъ Боровичи . . .	2	2	80	—	—	—	1	1	35	1	1	45	4	4	160	—	—	2	—	2
Опеченскій посадъ . . .	—	—	—	—	—	—	—	—	—	—	—	—	—	—	—	—	—	—	—	—
уѣздъ Боровичскій . . .	13	13	595	9	65	18381	13	24	4125	28	76	5575	63	178	28676	3	5	34	3	18
— городъ Тихвинъ . . .	1	1	4	3	3	615	—	—	—	1	1	1500	5	5	2110	—	—	2	—	3
уѣздъ Тихвинскій . . .	5	6	567	3	13	2972	1	1	75	12	22	2203	21	42	5817	—	4	3	—	14
— городъ Устюжна . . .	—	—	—	—	—	—	—	—	—	2	2	320	2	2	320	—	1	—	—	1
уѣздъ Устюжнскій . . .	12	12	1362	7	40	10994	7	32	3742	16	33	6320	42	117	22418	—	2	29	5	6
— городъ Череповецъ . . .	1	1	180	—	—	—	—	—	—	1	1	300	2	2	480	—	—	—	1	1
уѣздъ Череповскій . . .	9	9	960	6	8	1760	20	40	4593	32	104	55127	67	161	62440	2	5	30	13	17
— городъ Кириловъ . . .	—	—	—	1	1	600	—	—	—	—	—	—	1	1	600	—	—	—	1	—
уѣздъ Кириловскій . . .	3	2	400	4	6	561	2	2	800	18	32	22374	27	42	24135	—	4	14	7	2
— городъ Бѣлозерскъ . . .	—	—	—	—	—	—	—	—	—	—	—	—	—	—	—	—	—	—	—	—
Крохинскій посадъ . . .	—	—	—	—	—	—	—	—	—	1	1	30	1	1	30	—	—	1	—	—
уѣздъ Бѣлозерскій . . .	11	15	27970	3	7	748	1	1	100	5	21	2322	20	44	31140	—	—	13	2	5
<b>Итого въ городахъ.</b>	<b>12</b>	<b>10</b>	<b>3447</b>	<b>8</b>	<b>8</b>	<b>3421</b>	<b>6</b>	<b>32</b>	<b>237742</b>	<b>13</b>	<b>11</b>	<b>29258</b>	<b>39</b>	<b>61</b>	<b>273868</b>	<b>1</b>	<b>4</b>	<b>12</b>	<b>4</b>	<b>18</b>
<b>уѣздахъ . .</b>	<b>105</b>	<b>115</b>	<b>49161</b>	<b>95</b>	<b>369</b>	<b>109574</b>	<b>130</b>	<b>534</b>	<b>116744</b>	<b>267</b>	<b>590</b>	<b>175860</b>	<b>597</b>	<b>1608</b>	<b>451339</b>	<b>18</b>	<b>39</b>	<b>188</b>	<b>61</b>	<b>291</b>
<b>ВСЕГО ВЪ ГУБЕРНИИ .</b>	<b>117</b>	<b>125</b>	<b>52608</b>	<b>103</b>	<b>377</b>	<b>112995</b>	<b>136</b>	<b>566</b>	<b>354486</b>	<b>280</b>	<b>601</b>	<b>205118</b>	<b>636</b>	<b>1669</b>	<b>725207</b>	<b>19</b>	<b>43</b>	<b>200</b>	<b>65</b>	<b>309</b>







# ОБЪ УСТРОЙСТВЪ ПОЖАРНОЙ ЧАСТИ

ВЪ ГОРОДАХЪ И ПОСАДАХЪ НОВГОРОДСКОЙ ГУБЕРНИИ.

ЗА 1883 ГОДЪ.



ВЪ ГОРОДАХЪ и ПОСАДАХЪ.	Число пожарной команды.				Количество лошадей.			Количество пожарныхъ инструментовъ.																			Сумма содержания пожарной команды, въ годъ, изъ городскихъ доходовъ. Рубли. К.				
	Брандмейстеровъ.	Рабочихъ.			Принадлежащихъ городу.	Содержимыхъ по найму.	Поставляемыхъ по нарядамъ.	Ходовъ.		Къ нимъ рукавовъ.	Трувъ ручныхъ.	Насосовъ.	Къ нимъ рукавовъ.	Фонарей сигнальныхъ.	Бочекъ.	Чановъ.	Ушатовъ.	Ведеръ.	Леевъ.	Лѣстницъ.	Багровъ.	Ухватовъ.	Вилъ.	Лопатъ.	Топоровъ.	Ломовъ.		Щитовъ.			
		Лѣтнихъ.	Зимнихъ.	Трубъ.				Большихъ.	Малыхъ.																						
Въ губерскомъ городѣ Новгородѣ.	1	—	44	—	40	—	—	26	24	7	42	3	2	4	4	32	4	2	40	40	4	32	4	4	25	40	16	2	—	13826	56
<b>ВЪ УЪЗДНЫХЪ ГОРОДАХЪ:</b>																															
Старой Руссѣ . . . . .	1	—	20	—	16	—	—	8	8	3	10	1	1	5	—	14	—	—	6	8	4	24	—	—	—	24	5	—	2	5993	32
Демянскѣ . . . . .	—	—	1	6	—	—	4	4	4	3	3	2	—	—	4	—	—	20	—	2	11	14	—	—	7	—	—	2	100	—	
Крестцахъ . . . . .	—	—	—	—	—	—	26	2	—	7	7	2	—	2	2	9	—	—	26	—	1	9	9	—	15	10	2	1	1	50	—
Валдаѣ . . . . .	—	—	2	—	3	—	—	4	4	4	4	—	—	—	12	5	—	34	—	2	20	4	4	30	10	3	2	—	710	57	
Боровичахъ . . . . .	—	—	7	—	7	—	—	15	15	7	14	—	—	—	10	18	—	1	20	—	6	10	6	—	—	15	4	—	1830	7	
Тихвинѣ . . . . .	—	—	7	—	6	—	12	8	20	10	9	2	—	—	6	6	2	20	6	4	20	24	10	4	13	4	3	—	1586	35	
Устюжнѣ . . . . .	—	—	8	—	7	—	—	19	19	6	27	2	—	—	11	1	—	35	—	3	12	10	5	18	17	2	2	1	1838	—	
Череповцѣ . . . . .	2	—	26	—	6	4	—	29	29	8	20	2	—	—	8	20	—	—	80	—	23	27	11	—	100	35	7	4	—	3103	2
Кириловѣ . . . . .	1	—	5	—	4	—	—	15	11	3	8	2	—	—	2	8	1	2	20	8	4	20	20	—	10	20	—	1	2	1185	21
Бѣлозерскѣ . . . . .	—	—	4	—	4	—	—	14	17	3	9	—	1	2	3	7	—	—	15	—	5	29	4	—	10	20	2	1	—	727	13
<b>ВЪ ПОСАДАХЪ:</b>																															
Маловишерскомъ . . . . .	—	—	1	—	—	—	—	7	4	3	17	5	—	19	1	7	2	—	53	—	7	9	5	—	50	10	2	1	1	165	—
Опеченскомъ . . . . .	—	—	—	21	—	—	—	4	5	2	2	1	—	1	—	3	—	2	30	—	5	6	2	4	12	3	1	—	—	40	—
Крохинскомъ . . . . .	—	—	—	14	1	—	—	4	6	2	3	1	—	1	—	4	2	2	12	—	2	4	4	—	10	10	2	2	—	96	70
<b>Итого . . .</b>	<b>5</b>	<b>—</b>	<b>125</b>	<b>41</b>	<b>94</b>	<b>4</b>	<b>42</b>	<b>159</b>	<b>166</b>	<b>68</b>	<b>165</b>	<b>23</b>	<b>4</b>	<b>34</b>	<b>30</b>	<b>155</b>	<b>21</b>	<b>11</b>	<b>411</b>	<b>62</b>	<b>75</b>	<b>233</b>	<b>117</b>	<b>27</b>	<b>284</b>	<b>234</b>	<b>5</b>	<b>20</b>	<b>9</b>	<b>31251</b>	<b>93</b>
Бологовское Вольноепожарное общество, въ Валдайскомъ уѣздѣ на станціи Бологое . . . . .	2	—	—	84	—	—	6	6	6	3	8	4	—	—	14	4	—	2	20	—	4	8	8	—	4	10	2	1	—	300	—
				Членов. обществ охотник			Отъ членовъ охотник								Сигнал. трещетокъ.												Спасат. мѣшков				



Year	Month	Day	Hour	Minute	Second	Latitude	Longitude	Altitude	Temperature	Humidity	Wind	Clouds	Pressure	Visibility	Remarks
1880	Jan	1	10	30	15	45	120	100	50	80	10	100	30	10	Clear
1880	Jan	2	11	20	10	45	120	100	50	80	10	100	30	10	Clear
1880	Jan	3	12	10	05	45	120	100	50	80	10	100	30	10	Clear
1880	Jan	4	13	00	00	45	120	100	50	80	10	100	30	10	Clear
1880	Jan	5	14	50	55	45	120	100	50	80	10	100	30	10	Clear
1880	Jan	6	15	40	50	45	120	100	50	80	10	100	30	10	Clear
1880	Jan	7	16	30	45	45	120	100	50	80	10	100	30	10	Clear
1880	Jan	8	17	20	40	45	120	100	50	80	10	100	30	10	Clear
1880	Jan	9	18	10	35	45	120	100	50	80	10	100	30	10	Clear
1880	Jan	10	19	00	30	45	120	100	50	80	10	100	30	10	Clear
1880	Jan	11	20	50	25	45	120	100	50	80	10	100	30	10	Clear
1880	Jan	12	21	40	20	45	120	100	50	80	10	100	30	10	Clear
1880	Jan	13	22	30	15	45	120	100	50	80	10	100	30	10	Clear
1880	Jan	14	23	20	10	45	120	100	50	80	10	100	30	10	Clear
1880	Jan	15	24	10	05	45	120	100	50	80	10	100	30	10	Clear
1880	Jan	16	25	00	00	45	120	100	50	80	10	100	30	10	Clear
1880	Jan	17	26	50	55	45	120	100	50	80	10	100	30	10	Clear
1880	Jan	18	27	40	50	45	120	100	50	80	10	100	30	10	Clear
1880	Jan	19	28	30	45	45	120	100	50	80	10	100	30	10	Clear
1880	Jan	20	29	20	40	45	120	100	50	80	10	100	30	10	Clear
1880	Jan	21	30	10	35	45	120	100	50	80	10	100	30	10	Clear
1880	Jan	22	31	00	30	45	120	100	50	80	10	100	30	10	Clear
1880	Jan	23	32	50	25	45	120	100	50	80	10	100	30	10	Clear
1880	Jan	24	33	40	20	45	120	100	50	80	10	100	30	10	Clear
1880	Jan	25	34	30	15	45	120	100	50	80	10	100	30	10	Clear
1880	Jan	26	35	20	10	45	120	100	50	80	10	100	30	10	Clear
1880	Jan	27	36	10	05	45	120	100	50	80	10	100	30	10	Clear
1880	Jan	28	37	00	00	45	120	100	50	80	10	100	30	10	Clear
1880	Jan	29	38	50	55	45	120	100	50	80	10	100	30	10	Clear
1880	Jan	30	39	40	50	45	120	100	50	80	10	100	30	10	Clear
1880	Jan	31	40	30	45	45	120	100	50	80	10	100	30	10	Clear



# О НАСИЛЬСТВЕННЫХЪ И СЛУЧАЙНЫХЪ СМЕРТЯХЪ

ВЪ НОВГОРОДСКОЙ ГУБЕРНИИ.

ЗА 1883 ГОДЪ.



ЛИЦА УМЕРШИЯ НАСИЛСТВЕННЫМЪ И СЛУЧАЙНЫМЪ ОБРАЗОМЪ.

ГОРОДА и УЪЗДЫ.	Число случаевъ смертоубійства.		Жертвы смертоубійства.			Скоропостижно						Жертвы случайной смерти.														Всего умерло отъ насилія и случайностей.										
	Дѣтоубійство по-ворожденныхъ.	Смертоубійство.	Итого.	Скоропостижно			Скоропостижно			Жертвы случайной смерти.																										
				Дѣтоубійство.	Смертоубійство.	Итого.	Отъ болѣзней.	Отъ пьянства.	Отъ неизвѣстныхъ причинъ.	Итого.	Найденныя мертвыя тѣла.	Убито громомъ.	Задавлено и упало съ высоты.	Сгорѣло и убито на пожарахъ.	Умерло отъ угара.	Замерзло.	Утонуло.	Укушено до смерти звѣрями.	Умерло отъ другихъ случайностей.	Всего умерло.																
	М.	Ж.	М.	Ж.	М.	Ж.	М.	Ж.	М.	Ж.	М.	Ж.	М.	Ж.	М.	Ж.	М.	Ж.	М.	Ж.	М.	Ж.	М.	Ж.	М.	Ж.	М.	Ж.								
Губернскій городъ Новгородъ. . . . .	—	1	1	—	1	1	—	2	—	1	4	—	—	6	1	—	—	—	—	1	—	—	—	—	—	2	2	—	—	7	—	10	3	17	4	
уѣздъ Новгородскій . . . . .	5	3	8	—	5	3	—	3	5	3	—	—	38	6	—	—	—	—	1	—	—	—	—	—	—	18	5	—	—	—	—	26	6	106	18	
Уѣздный городъ Старая Русса . . . . .	—	—	—	—	—	—	—	—	—	—	—	—	2	—	—	—	—	—	—	—	—	—	—	—	—	2	—	—	—	—	4	—	10	—		
уѣздъ Старорусскій . . . . .	2	4	6	1	1	4	—	5	1	2	—	—	8	1	11	1	—	—	—	—	—	—	—	—	—	11	3	—	—	6	5	24	9	54	13	
— городъ Демянскъ . . . . .	—	—	—	—	—	—	—	—	—	—	—	—	—	—	—	—	—	—	—	—	—	—	—	—	—	—	—	—	—	—	—	—	—	—	—	
уѣздъ Демянскій . . . . .	—	1	1	—	1	1	—	—	—	—	—	—	12	5	8	—	—	—	—	—	—	—	—	—	—	4	2	—	—	1	1	6	4	30	9	
— городъ Крестцы . . . . .	—	—	—	—	—	—	—	—	—	—	—	—	—	—	—	—	—	—	—	—	—	—	—	—	—	1	—	—	—	—	—	—	—	—	—	
Маловишерскій посадъ . . . . .	—	—	—	—	—	—	—	—	—	—	—	—	—	—	—	—	—	—	—	—	—	—	—	—	—	—	—	—	—	—	—	—	—	—	—	—
уѣздъ Крестецкій . . . . .	—	5	5	—	5	5	—	1	1	—	—	—	—	—	—	—	—	—	—	—	—	—	—	—	—	10	4	—	—	18	—	29	5	54	6	
— городъ Валдай . . . . .	—	—	—	—	—	—	—	—	—	—	—	—	—	—	—	—	—	—	—	—	—	—	—	—	—	—	—	—	—	—	—	—	—	—	—	—
уѣздъ Валдайскій . . . . .	—	1	1	—	—	1	—	1	4	—	—	—	10	2	6	—	—	—	—	—	—	—	—	—	—	1	—	—	—	—	2	2	13	5	35	8
— городъ Боровичи . . . . .	—	—	—	—	—	—	—	—	—	—	—	—	—	—	—	—	—	—	—	—	—	—	—	—	—	—	—	—	—	—	—	—	—	—	—	—
Опеченскій посадъ . . . . .	—	—	—	—	—	—	—	—	—	—	—	—	—	—	—	—	—	—	—	—	—	—	—	—	—	—	—	—	—	—	—	—	—	—	—	—
уѣздъ Боровичскій . . . . .	2	—	2	2	—	—	—	2	—	2	—	—	4	1	13	—	—	—	—	—	—	—	—	—	—	—	—	—	—	—	—	—	—	—	—	—
— городъ Тихвинъ . . . . .	—	—	—	—	—	—	—	—	—	—	—	—	—	—	—	—	—	—	—	—	—	—	—	—	—	—	—	—	—	—	—	—	—	—	—	—
уѣздъ Тихвинскій . . . . .	—	1	1	—	—	1	—	1	—	2	—	—	9	4	4	—	—	—	—	—	—	—	—	—	—	—	—	—	—	—	—	—	—	—	—	—
— городъ Устюжна . . . . .	—	—	—	—	—	—	—	—	—	—	—	—	—	—	—	—	—	—	—	—	—	—	—	—	—	—	—	—	—	—	—	—	—	—	—	—
уѣздъ Устюжнскій . . . . .	—	2	2	—	—	2	—	—	—	1	—	—	13	5	5	1	2	—	—	—	—	—	—	—	—	—	—	—	—	—	—	—	—	—	—	—
— городъ Череповецъ . . . . .	—	3	3	—	—	3	—	—	—	—	—	—	1	2	4	—	—	—	—	—	—	—	—	—	—	—	—	—	—	—	—	—	—	—	—	
уѣздъ Череповскій . . . . .	2	20	22	1	1	20	—	21	1	2	1	—	9	4	15	1	2	1	—	—	—	—	—	—	—	—	—	—	—	—	—	—	—	—	—	
— городъ Кириловъ . . . . .	—	—	—	—	—	—	—	—	—	—	—	—	—	—	—	—	—	—	—	—	—	—	—	—	—	—	—	—	—	—	—	—	—	—	—	—
уѣздъ Кириловскій . . . . .	—	4	4	—	—	4	—	4	—	1	1	—	14	2	16	—	—	—	—	—	—	—	—	—	—	—	—	—	—	—	—	—	—	—	—	
— городъ Бѣлозерскъ . . . . .	—	—	—	—	—	—	—	—	—	—	—	—	—	—	—	—	—	—	—	—	—	—	—	—	—	—	—	—	—	—	—	—	—	—	—	—
уѣздъ Бѣлозерскій . . . . .	1	3	4	1	—	3	—	4	—	2	—	—	9	1	6	—	—	—	—	—	—	—	—	—	—	—	—	—	—	—	—	—	—	—	—	
Итого въ городахъ . . . . .	—	4	4	—	—	4	—	4	—	7	1	—	10	5	11	1	8	1	—	—	—	—	—	—	—	—	—	—	—	—	—	—	—	—	—	
уѣздахъ . . . . .	12	44	56	5	7	43	1	48	8	18	6	—	126	31	135	3	26	5	—	—	—	—	—	—	—	—	—	—	—	—	—	—	—	—	—	
<b>ВСЕГО ВЪ ГУБЕРНИИ . . . . .</b>	<b>12</b>	<b>48</b>	<b>60</b>	<b>5</b>	<b>7</b>	<b>47</b>	<b>1</b>	<b>52</b>	<b>8</b>	<b>25</b>	<b>7</b>	<b>—</b>	<b>136</b>	<b>36</b>	<b>146</b>	<b>4</b>	<b>34</b>	<b>6</b>	<b>—</b>	<b>—</b>	<b>—</b>	<b>—</b>	<b>—</b>	<b>—</b>	<b>—</b>	<b>138</b>	<b>41</b>	<b>—</b>	<b>—</b>	<b>47</b>	<b>15</b>	<b>247</b>	<b>80</b>	<b>670</b>	<b>149</b>	







# О ЧИСЛѢ УЧЕБНЫХЪ ЗАВЕДЕНІЙ И УЧАЩИХСЯ

ВЪ НОВГОРОДСКОЙ ГУБЕРНІИ.

ЗА 1883 ГОДЪ.



НАЗВАНІЕ УЧЕБНЫХЪ ЗАВЕДЕНІЙ.

НАЗВАНІЕ УЧЕБНЫХЪ ЗАВЕДЕНІЙ.	Въ губернскомъ городѣ.		Въ уѣздныхъ городахъ и посадахъ.		Въ уѣздахъ.		Всего въ губерніи.						
	Число учащихся.		Число учебныхъ заведеній.	Число учащихся.		Число учебныхъ заведеній.	Число учащихся.		Число учебныхъ заведеній.	Число учащихся.			
	м. п.	ж. п.		м. п.	ж. п.		м. п.	ж. п.		м. п.	ж. п.	обоого пола.	
Классическія гимназія и прогимназія . . . . . для мужескаго пола.	1	310	—	1	110	—	—	—	2	420	—	420	
Реальныя училища . . . . . для мужескаго пола.	1	132	—	1	81	—	—	—	2	213	—	213	
Женскія гимназіи . . . . . для женскаго пола.	1	—	361	1	—	206	—	—	2	—	567	567	
Женскія прогимназіи . . . . . для женскаго пола.	—	—	—	6	—	637	—	—	6	—	637	637	
Учительская семинарія . . . . . для мужескаго пола.	—	—	—	1	48	—	—	—	1	48	—	48	
Земская учительская школа . . . . . для мужескаго пола.	1	58	—	—	—	—	—	—	1	58	—	58	
Духовная семинарія . . . . . для мужескаго пола.	1	397	—	—	—	—	—	—	1	397	—	397	
Духовныя училища . . . . .	1	147	—	5	437	—	—	—	6	584	—	584	
Александровское техническое училище въ Череповцѣ . . . . . для мужескаго пола.	—	—	—	1	154	—	—	—	1	154	—	154	
Желѣзнодорожное техническое училище на ст. Бологое Никол. жел. дор. для мужескаго пола.	—	—	—	—	—	—	1	113	—	113	—	113	
Городскія училища трехклассныя и двухклассныя . . . . . для мужескаго пола.	1	161	—	8	815	—	—	—	9	—	976	976	
Уѣздныя училища . . . . . для мужескаго пола.	—	—	—	2	98	—	—	—	2	98	—	98	
Николаевскій дѣтскій пріютъ . . . . . для обоого пола.	1	20	41	—	—	—	—	—	1	20	41	61	
Женскія двухклассныя училища . . . . . для женскаго пола.	1	—	105	2	—	91	—	—	3	—	196	196	
Училища, пансіоны и школы частныхъ лицъ и воскресная школа при духовной семинаріи . . . . . для мужескаго пола.	1	48	—	—	—	—	—	—	1	48	—	48	
Училища, пансіоны и школы частныхъ лицъ и воскресная школа при духовной семинаріи . . . . . для обоого пола.	—	—	—	1	28	—	4	49	6	5	77	6	83
Городскія приходскія училища . . . . . для мужескаго пола.	2	96	—	8	956	—	—	—	10	1052	—	1052	
Городскія приходскія училища . . . . . для женскаго пола.	—	—	—	5	—	492	—	—	5	—	492	492	
Городскія приходскія училища . . . . . для обоого пола.	—	—	—	1	42	14	—	—	1	42	14	56	
Двухклассныя и одноклассныя народныя училища Министерства Народнаго Просвѣщенія . . . . . для обоого пола.	—	—	—	—	—	—	57	3022	573	57	3022	573	3595
Народныя школы: { При церквахъ и домахъ священно и церковно служителей . . . . . для обоого пола.	—	—	—	—	—	—	20	477	102	20	477	102	579
	—	—	—	—	—	—	410	15439	2903	410	15439	2903	18342
<b>ВСЕГО ВЪ ГУБЕРНИИ</b>	<b>12</b>	<b>1369</b>	<b>507</b>	<b>43</b>	<b>2769</b>	<b>1440</b>	<b>492</b>	<b>19100</b>	<b>3584</b>	<b>547</b>	<b>23238</b>	<b>5531</b>	<b>28769</b>



Всего в губернии				В уездах				В уездных городах и посадах				В губернском городе			
Число уездных		Число уездных городов	Число уездных городов	Число уездных		Число уездных городов	Число уездных городов	Число уездных		Число уездных городов	Число уездных городов	Число уездных		Число уездных городов	Число уездных городов
М.	Ж.			М.	Ж.			М.	Ж.			М.	Ж.		
450	—	450	2	—	—	—	—	110	1	—	—	—	—	—	—
213	—	213	2	—	—	—	—	81	1	—	—	—	—	—	—
587	587	—	2	—	—	—	—	—	1	—	—	—	—	—	—
637	637	—	6	—	—	—	—	637	6	—	—	—	—	—	—
48	—	48	1	—	—	—	—	48	1	—	—	—	—	—	—
58	—	58	1	—	—	—	—	—	—	—	—	—	—	—	—
307	—	307	1	—	—	—	—	—	—	—	—	—	—	—	—
584	—	584	6	—	—	—	—	487	2	—	—	—	—	—	—
154	—	154	1	—	—	—	—	154	1	—	—	—	—	—	—
113	—	113	1	—	—	—	—	—	—	—	—	—	—	—	—
276	276	—	8	—	—	—	—	818	8	—	—	—	—	—	—
38	—	38	2	—	—	—	—	38	2	—	—	—	—	—	—
61	41	20	1	—	—	—	—	—	—	—	—	—	—	—	—
106	106	—	3	—	—	—	—	—	—	—	—	—	—	—	—
48	—	48	1	—	—	—	—	—	—	—	—	—	—	—	—
89	6	27	9	—	—	—	—	38	1	—	—	—	—	—	—
1023	—	1023	10	—	—	—	—	386	—	—	—	—	—	—	—
493	493	—	9	—	—	—	—	493	—	—	—	—	—	—	—
56	14	42	1	—	—	—	—	43	—	—	—	—	—	—	—
305	273	305	87	—	—	—	—	—	—	—	—	—	—	—	—
579	103	476	20	—	—	—	—	—	—	—	—	—	—	—	—
1843	2003	1843	410	—	—	—	—	—	—	—	—	—	—	—	—
2876	2281	2338	247	—	—	—	—	1440	—	—	—	—	—	—	—



