

А. 911

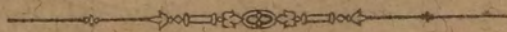

ОБЗОРЪ
ОЛОНЕЦКОЙ ГУБЕРНИИ
за 1909 годъ.

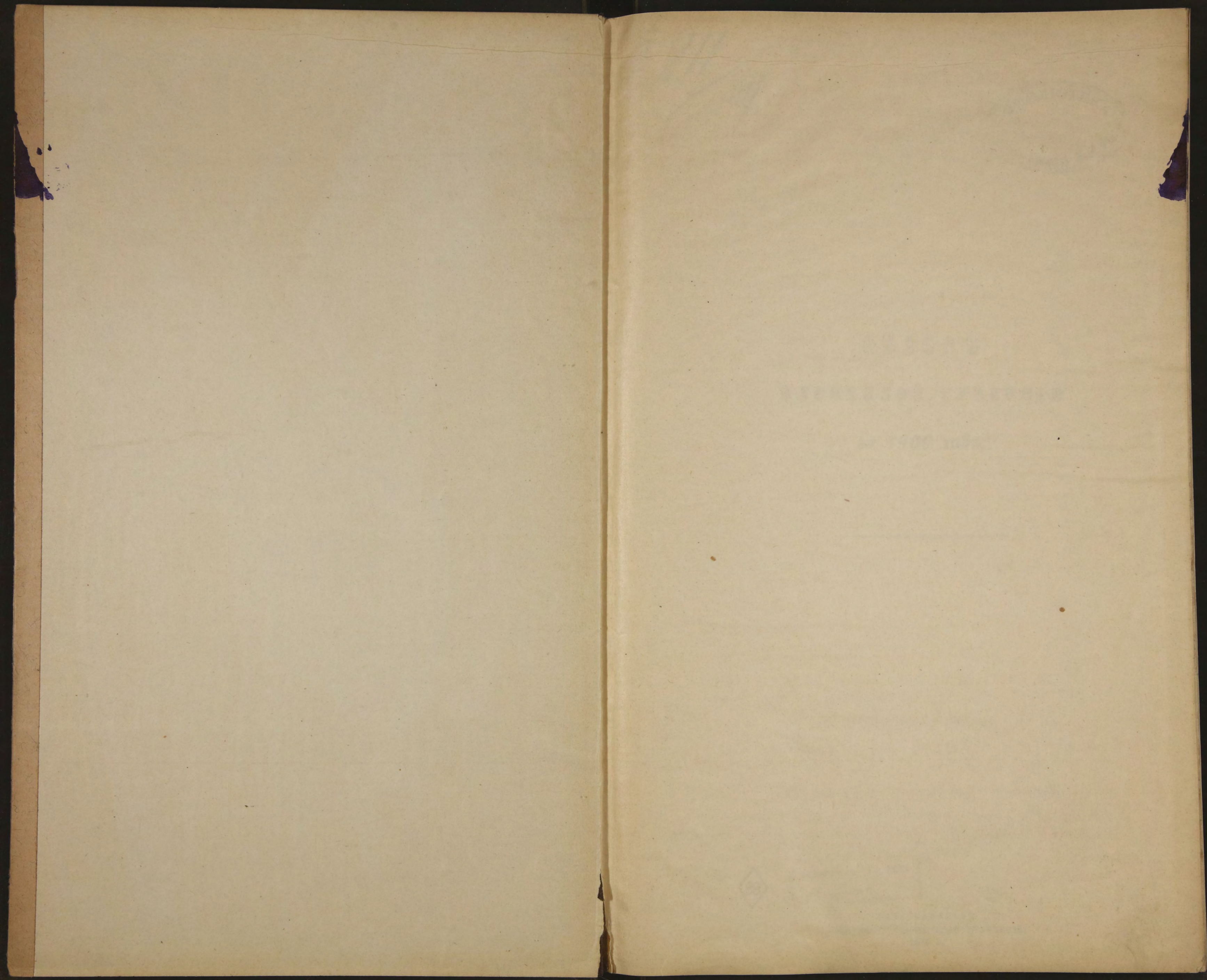



A 911 / 27.



ОБЗОРЪ
ОЛОНЕЦКОЙ ГУБЕРНИИ
за 1909 годъ.

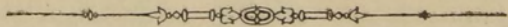

39

Библиотека НБФ СССР



083095

ОЛОНЕЦКОГО ГУБЕРНІЯ

Печатанъ по распоряженію Г. Оловецкаго Губернатора.

80573

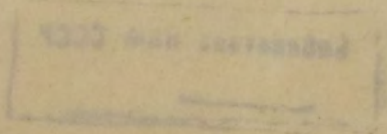

I. Естественныя и производительныя силы губерніи и экономическая дѣятельность ея населенія.

	СТРАН.
Земледѣліе	1
Обезпеченіе народнаго продовольствія	7
Промыслы населенія	9
Промышленность заводская и фабричная	14
Торговля	15
Движеніе населенія	18

II. Подати и повинности.

Окладные сборы	19
Городскіе доходы и расходы	20
Акцизные сборы	21
Натуральные повинности	24

III. Общественное благоустройство и благочиніе.

Казенныя и общественныя зданія	26
Дороги, мосты и переправы	28
Почты	34
Народная нравственность	35
Расколь	36
Арестанты и тюремные замки	42
Пожары	44

IV. Народное здравіе и общественное призрѣніе.

Врачи	47
Аптеки	—
Больницы	48
Эпидеміи	50
Ветеринарное дѣло	53
Эпизоотіи	55
Насильственные и случайныя смерти	56
Благотворительныя учрежденія	57

V. Народное просвѣщеніе.

Учебныя заведенія	60
Народное образованіе	61

VI. О ходѣ крестьянскаго дѣла въ губерніи.

О поземельномъ устройствѣ обѣльныхъ крестьянъ	64
Объ укрѣпленіи земли въ личную собственность на основаніи Высочайшаго Указа 9 ноября 1906 г.	65

II.

Вѣдомости.

- № 1, о посѣвѣ и урожаѣ хлѣбовъ въ Олонецкой губерніи и приложеніе о посѣвѣ и сборѣ хлѣбовъ и рѣпы на подсѣкахъ.
- № 2, о количествѣ площади сѣнокосовъ и собраннаго сѣна.
- № 3, о сборѣ льна и конопли.
- № 4, о скотоводствѣ.
- № 5, о продовольственныхъ средствахъ по Олонецкой губерніи.
- № 6, о состояніи и движеніи долговъ въ губернской продовольственный капиталъ и продовольственный капиталъ, образованный по закону 11 іюня 1838 года.
- № 7, о промыслахъ населенія.
- № 8, о фабрикахъ и заводахъ и приложеніе о мелкихъ промышленныхъ заведеніяхъ.
- № 9, о числѣ выданныхъ торговыхъ документовъ по городамъ и уѣздамъ.
- № 10, о числѣ облагаемыхъ государственнымъ промысловымъ налогомъ торговыхъ и промышленныхъ заведеній и промысловъ по городамъ и уѣздамъ губерніи.
- № 11, о ярмаркахъ и торжкахъ.
- № 12, о числѣ жителей по сословіямъ.
- № 13, о движеніи населенія.
- № 14, о поступленіи сборовъ и приложеніе о распредѣленіи недоимокъ по городамъ и уѣздамъ.
- № 15, о городскихъ доходахъ, расходахъ, капиталахъ и недоимкахъ и приложенія о доходахъ и расходахъ дѣйствительно поступившихъ по городамъ.
- № 16, о расходахъ на дорожную повинность.
- № 17, о числѣ и родѣ преступленій и числѣ подсудимыхъ.
- № 18, о пожарахъ и приложеніе о состояніи пожарной части по городамъ Олонецкой губерніи.
- № 19, о насильственныхъ и случайныхъ смертяхъ.
- № 20, о числѣ учебныхъ заведеній и учащихъся.
- № 21, о расходахъ на народное образованіе.



ОБЗОРЪ

ОЛОНЕЦКОЙ ГУБЕРНІИ

за 1909 годъ.

I.

Естественныя и производительныя силы губерніи и экономическая дѣятельность ея населенія.

а) Земледѣліе. *)

Метеорологическія условія весны и лѣта въ отчетномъ году хотя и не были вполне благопріятными для растительности, но, не смотря на это, урожай хлѣбовъ, особенно ржи и ячменя можно признать удовлетворительнымъ.

Зима въ 1909 году была малоснѣжная и теплая, за исключеніемъ конца января мѣсяца, когда морозы доходили до 14—15° Р; часты были, особенно въ февралѣ мѣсяцѣ, метели и вьюги.

Весна, напротивъ, была холодная и продолжительная; по замѣчаніямъ старожиловъ такія весны — холодныя бывали очень рѣдко; въ частности мартъ былъ настоящій зимній мѣсяць, а въ апрѣлѣ снѣгъ держался въ продолженіи всего мѣсяца, таяніе снѣга шло весьма медленно; наконецъ и въ маѣ мѣсяцѣ, самомъ главномъ, когда нужно производить посѣвъ, тоже было холодно, — снѣгъ окончательно вышелъ съ полей только въ началѣ мѣсяца; теплые дни наступили въ концѣ мая и листва чуть только показалась. При такомъ состояніи весенней погоды посѣвъ яровыхъ хлѣбовъ могъ быть начатъ только во 2-й половинѣ мая, а главный и лучшій посѣвъ былъ тотъ, который производился при наступленіи тепла въ первой половинѣ іюня мѣсяца.

Озимые посѣвы, хотя зиму пережили безъ значительныхъ поврежденій, но вслѣдствіе весеннихъ холодовъ, состояніе ихъ,

*) Прилагаются вѣдомости: о посѣвѣ и урожаѣ хлѣбовъ № 1 и прил., о сборѣ сѣна № 2, льна и конопли № 3 и скотоводствѣ № 4.

послѣ стаянія снѣга, представлялось неудовлетворительнымъ. Кромѣ того, долго лежащій снѣгъ весной, безъ дождей, испортилъ мѣстами озими, такъ какъ плѣсень на озимяхъ не была смыта дождемъ.

Лѣто въ началѣ было очень жаркое, засушливое — въ іюнѣ мѣсяцѣ и только въ концѣ его (на Самсонія — 27 іюня) начались дожди. Отъ такой засухи хлѣба и травы въ ростѣ почти совершенно не шли, особенно яровой хлѣбъ. Затѣмъ, въ іюлѣ мѣсяцѣ пошли, наоборотъ, непрерывные дожди, рожь не зрѣла, на низкихъ мѣстахъ залило покосы и мѣстами хлѣба на поляхъ, затѣмъ улучшилась только къ августу и то въ концѣ его; погода весь этотъ мѣсяцъ держалась благоприятная для сельскохозяйственныхъ работъ.

Ростъ хлѣбовъ за этотъ періодъ — лѣтній сначала, какъ сказано, сильно былъ задержанъ жаркой погодой, бывшей въ іюнѣ, но обильные дожди въ іюлѣ мѣсяцѣ, теплые, поправили все таки тѣ и другіе хлѣба, такъ что они вышли довольно удовлетворительными, хотя въ нѣкоторыхъ мѣстахъ, особенно низкихъ, озимой хлѣбъ отъ обильныхъ дождей прибило къ землѣ, такъ что подняться рожь не могла, отчего солома погнила и колосъ не вызрѣлъ, — мѣстами даже косили такую рожь. Яровой хлѣбъ отъ бывшихъ дождей хотя и поправился, но урожай его оказался ниже по сравненію съ рожью, — отчасти онъ незрѣлымъ и жать.

Ростъ *травъ* вслѣдствіе майскаго холода былъ плохой, этому препятствовала также жаркая погода въ іюнѣ, такъ что къ началу покоса травы были очень плохи. Въ ростѣ пошли онѣ уже въ самый разгаръ сѣнокоса — въ іюлѣ, когда началась дождливая погода и покосъ поэтому сначала производился медленно и въ сырое время до августа. На низкихъ мѣстахъ, какъ замѣчено ранѣе, отъ постоянныхъ дождей покосы залило водой, отчего такіе луга остались совсѣмъ нескошенными.

По случаю дождливой погоды, когда производился сѣнокосъ, сѣно убиралось въ это время (въ іюлѣ) сыроватымъ, потому оно оказалось недоброкачественнымъ. Лучшимъ сѣно вышло поздняго покоса — въ августѣ мѣсяцѣ.

Собрано *сѣна* по даннымъ Центрального Статистическаго Комитета всего 21355284 пуда, менѣе предыдущаго года на 10 т. пудовъ, хотя и при большей немного площади противъ 1908 года. Изъ опасенія, при такомъ сборѣ сѣна и при томъ худшаго качества, очутиться въ затруднительномъ положеніи, какъ было и весной 1908 г., и предвидя недостатокъ корма и вздороженіе цѣнъ на сѣно, крестьяне значительную часть скота осенью продали, а часть убита была для себя на мясо. Опасенія эти оказались напрасными: весна въ текущемъ 1910 г. наступила рано, такъ что цѣны на сѣно не повысились и даже оказался его излишекъ.

Скота, по даннымъ полиціи, числилось къ 1910 г. 330900 головъ, въ томъ числѣ лошадей 72959, рогатаго—144841 и овецъ—113100 (кромѣ свиней). По сравненію съ 1908 годомъ уменьшеніе скота выразилось въ 14 т. головъ, что падаетъ на рогатый скотъ—почти цѣликомъ. О причинахъ этого сказано выше—опасеніе за недостатокъ корма. По даннымъ Центрального Статистическаго Комитета къ августу отчетнаго года показано скота: лошадей 73100, крупнаго рогатаго 182612, овецъ 120000 = 375700 головъ. Такимъ образомъ убыль скота къ зимѣ—за продажей и убоемъ для себя, выражается почти въ 50 тыс. головъ, не считая лошадей, коихъ число осталось безъ измѣненія.

Жатва и уборка хлѣбовъ производились въ благопріятную погоду; жатву озимого начали въ первой половинѣ августа, а ярового едва только въ концѣ этого мѣсяца. Причина этого—выжиданіе дозрѣванія овса, но всетаки его пришлось убрать много зеленаго—недозрѣлаго, особенно въ лѣсахъ—подеѣкахъ, гдѣ созрѣваніе идетъ гораздо позже; закончена уборка хлѣбовъ только въ концѣ сентября.

Урожай хлѣбовъ—особенно озимой ржи, а изъ яровыхъ—только ячменя, по случаю благопріятной погоды во второй половинѣ лѣта,-- былъ болѣе или менѣе удовлетворительный, но хорошимъ назвать урожая всетаки нельзя, такъ какъ по умолоту, особенно рожь вышла не прибыльна, такъ какъ по случаю худого цвѣтенія ржи колосья вышель почти пустымъ и легковѣснымъ.

I. Площадь посѣва.

По даннымъ Центрального Статистическаго Комитета въ отчетномъ году посѣвная площадь главныхъ хлѣбовъ, преимущественно ржи, овса и ячменя (за исключеніемъ городскихъ земель) простиралась до 124013 десят. (кромѣ картофеля), изъ коихъ состояло подъ хлѣбомъ:

		Противъ 1908 г.
яровымъ:	озимой рожью	54762 дес. + 3553 дес.
	овсомъ	52290 » + 247 »
	ячменемъ	15896 » + 513 »
	горохомъ и др.	1065 » — 22 »
	Итого	124013 дес. + 3255 дес.

Увеличеніе площади посѣва собственно подъ одной почти озимой рожью—объясняется тѣмъ, что посѣвъ паровыхъ полей въ отчетномъ году производился сравнительно поздно—во 2 половинѣ августа и началъ сентября, т. е. въ то время, когда новая рожь посеѣла и сѣяли, поэтому, этими сѣменами—новью (конечно въ большинствѣ); такъ что при достаткѣ сѣмянъ представлялась возможность обсеменить почти безъ остатка всю паровую землю. По отзывамъ крестьянъ всходы посѣвовъ болѣе позднихъ были лучше раннихъ по той причинѣ,

что этот сѣвъ пришлось производить при благопріятной погодѣ,—въ сухую землю, тогда какъ ранній посѣвъ—въ концѣ іюля—производился при неблагопріятной дождливой погодѣ, земля отъ этого была сыровата, чего рожь не любитъ.

II. Посѣвъ (въ пудахъ).

На вышеуказанной площади земли было посѣяно:

Ржи (озимой)	500142 п.	+	39606 п.
Овса	625525 »	—	6120 »
Ячменя	157228 »	+	1689 »
Гороха и др.	9179 »	—	628 »
Итого	1292074 »	+	34549 »

III. Сборъ (въ пудахъ).

Ржи	2463455 п.	+	14435 п.
Овса	2488195 »	+	250972 »
Ячменя	811727 »	—	50026 »
Гороха и др.	49121 »	+	2290 »
Итого	5812498 »	+	201671 »

IV. Урожай (степень).

	Рожь.	Овесъ.	Ячмень.
Петрозаводскій	5,7	3,2	4,0
Олонецкій	4,6	3,8	5,2
Лодейнопольскій	3,7	3,9	4,7
Вытегорскій	3,8	3,7	4,2
Каргопольскій	5,4	4,5	5,9
Пудожскій	5,5	4,5	5,0
Повѣнецкій	7,2	4,3	4,5
По губерніи	4,9	4,0	5,2

Какъ видно изъ приведенной таблицы, урожай хлѣбовъ получился едва только удовлетворительный, въ особенности овса, который, какъ замѣчено выше, соломой вышелъ хотя и хорошимъ, но зерно было легковѣсное, такъ какъ отъ дождливыхъ погодъ мѣстами онъ не дозрѣлъ, а на высокихъ мѣстахъ въ началѣ роста послѣ посѣва въ іюньскую жару засохъ и вышелъ рѣдкимъ, такъ что мѣстами даже пришлось его косить. На благосостояніе крестьянъ и такой урожай особенно не отразился въ виду того, что цѣны на хлѣбъ держались въ отчетномъ году нормальны, т. е. не были высоки, такъ что крестьяне недостатокъ въ своемъ хлѣбѣ пополняли покупкою привознаго хлѣба и годъ прошелъ безъ особенной нужды въ отношеніи продовольствія.

Площадь посѣва подъ *картофелемъ*, кромѣ указанныхъ хлѣбовъ, занимала въ 1909 г. 6403 дес., болѣе предыдущаго года на 236 дес. На указанной площади было посѣяно картофеля 437142 пуда, собрано 1868444 пуда, урожай его 4,3 по губерніи — средній. По сравненію съ 1908 г. посѣвъ былъ почти

одинаковъ (100 дес. болѣе 1909 г.), собрано же картофеля значительно менѣе въ этомъ году—на 117 т. пуд. Объясняется это тѣмъ, что въ лучшее время для роста и цвѣтенія картофеля, въ іюлѣ мѣсяцѣ, шли непрерывные дожди и картофель сильно началъ гнить, такъ что за убылью этого испортившагося картофеля (выбросковъ при уборкѣ) и сборъ его оказался сравнительно съ посѣвной площадью малымъ.

Изъ другихъ хлѣбовъ, кромѣ указанныхъ, въ небольшихъ размѣрахъ производится посѣвъ *гороха* (на 5877 пуд. посѣва, собрано въ 1909 г. 27800 пуд.), преимущественно въ уѣздахъ Каргопольскомъ и Пудожскомъ и яровой *пшеницы*—посѣяно 2791 пудъ и собрано 18485 п. почти въ одномъ Каргопольскомъ и частію Лодейнопольскомъ уѣздахъ,—урожай ея былъ 7,0. Посѣвъ этого послѣдняго хлѣба начинается, какъ видно, распространяться въ губерніи, что въ прежнее время практиковалось сравнительно мало.

Цѣны на *рабочія руки* были почти одинаковы съ таковыми же предшествовавшаго года; колебаніе ихъ въ сторону пониженія или повышенія замѣчалось въ началѣ лѣта и концѣ. Въ первомъ случаѣ—во время сѣнокошенія—въ іюлѣ мѣсяцѣ, въ виду ненастныхъ погодъ рабочимъ платили недорого и особенно на нихъ требованія не было, такъ какъ работа эта шла не спѣшно, съ перерывами; напротивъ въ разгаръ работъ, съ конца іюля и весь августъ, когда всѣ работы полевые, какъ то—сѣвъ паровыхъ полей, жатву и уборку хлѣбовъ и окончаніе сѣнокоса приходилось производить въ одно и то же время, то недостатокъ въ рабочихъ рукахъ ощущался значительный и во многихъ хозяйствахъ рабочая плата за это время повышалась значительно.

Цѣны годовымъ рабочимъ, а равно нанимавшимся на продолжительные сроки—зиму и лѣто (обычно два срока—съ пасхи до 8 ноября—лѣтніе и съ этого времени—до пасхи—зимніе) разницы противъ предшествовавшаго года не представляли.

Посѣвъ озимой ржи на 1910 годъ начался со второй половины іюля и продолжался почти до сентября мѣсяца,—главный же сѣвъ былъ между 10—20 числами этого мѣсяца; сѣяли въ большинствѣ въ это время сѣменами новаго урожая. Площадь посѣва озимой ржи немного сократилась по недостатку сѣмянъ у нѣкоторыхъ хозяевъ и отчасти отъ недостатка полей влѣдствіе сырости (Вытегорскій уѣздъ). Озимы ранняго сѣва всходили не особенно дружно и на значительной площади во всѣхъ почти уѣздахъ были повреждены *червемъ*.

Дальнѣйшее развитіе озимей въ сентябрѣ и октябрѣ, благодаря отличной погодѣ,—шло быстро, такъ что мѣстами озимь ранняго сѣва вышла въ трубку. Болѣе поздніе посѣвы дали тоже дружные и ровные всходы, успѣшно развившіеся

къ концу періода — осеняго, а затѣмъ сталъ вредить имъ избытокъ дождя, отъ котораго въ низкихъ мѣстахъ кое гдѣ замѣчались вымочки. Въ общемъ состояніе озимей осенью 1909 г. признавалось удовлетворительнымъ, а мѣстами и хорошимъ.

Изъ вредныхъ насѣкомыхъ осенью повредилъ озими *червь-слизень*, а именно: въ Пудожскомъ уѣздѣ въ волостяхъ — Нигижемской и Авдѣевской; Каргопольскомъ — Фатьяновской и Воезерской; Вытегорскомъ — Кондушеской и Тудозерской и Лодейнопольскомъ — Оштинской волости (по остальнымъ уѣздамъ такихъ свѣдѣній по отчетамъ исправниковъ не показано). Съ наступленіемъ заморозковъ порча озими червемъ прекратилась.

Мѣропріятія земствъ *по агрономической части* въ губерніи производились въ томъ же направленіи, какъ и въ предыдущіе годы, и какихъ либо особыхъ улучшеній въ земледѣльческомъ хозяйствѣ, по свѣдѣніямъ земскихъ управъ и уѣздныхъ исправниковъ, не было. По прежнему функционировали склады земледѣльческихъ орудій и др. сельско-хозяйственныхъ предметовъ при земскихъ управахъ и частію филиальныхъ отдѣленій въ нѣкоторыхъ волостяхъ. Большой спросъ на предметы, какъ и раньше, былъ на косы, серпы, сѣялки — сортировки, вѣялки, соломорѣзки и разныя сѣмена полевыхъ растеній. Изъ земледѣльческихъ орудій, служащихъ собственно для пашни, — плуги и бороны расходовались слабо, — т. е. имѣли пока малое распространеніе; причины, этого заключаются въ холмистости мѣстъ пашень и каменистости; на такой пашнѣ плугомъ при одной лошади работать тяжело, а потому покупаютъ такія орудія больше зажиточные домохозяева, имѣющіе нѣсколько лошадей.

Осушка *болотъ* и заболоченныхъ поженъ — луговъ идетъ также медленными шагами, хотя это понемногу дѣлается, но въ большинствѣ самими же крестьянами и на свои же средства, т. е. въ большинствѣ на вырученные отъ продажи лѣса деньги.

Изъ такихъ работъ по улучшенію и увеличенію луговъ слѣдуетъ отмѣтить работы по спуску воды изъ озера Колвасъ, Ребольской волости Повѣнецкаго уѣзда, — производимыя на свой мірской — лѣсной капиталъ. Изслѣдованіе по устройству водоспускной канавы изъ Нижне-Колвасъ-озера, расположеннаго въ чертѣ подсѣчнаго надѣла крестьянъ Ребольской волости селеній — Колвасъ-озеро, Струна, Заяць-Салма и Большой Наволокъ, — произведено лѣтомъ 1909 г. инженеромъ Быстрижинскимъ, командированнымъ Департаментомъ земельныхъ улучшеній. Къ осуществленію этого крестьяне означенныхъ селеній приступили осенью 1909 г., т. е. прорыли канаву на протяженіи 190 саж., истративъ на это 3000 руб.; остается прорыть еще 55 саж., стоимость коихъ не превыситъ 2000 руб. Вся стоимость работъ исчислена въ 7957 руб.

Расходы земствъ на сельско-хозяйственную часть, по свѣдѣніямъ губернской и уѣздныхъ земскихъ управъ, выразились за 1909 г. въ суммѣ 39578 руб., главнымъ образомъ изъ имѣющагося при губернскомъ земствѣ фонда; само земство закупокъ предметовъ изъ этого фонда для сельскихъ складовъ не производило, а деньги расходовались уѣздными земствами на покупку разныхъ предметовъ для своихъ складовъ и отдѣленій въ селеніяхъ. Къ ассигнованнымъ суммамъ отъ губернскаго земства въ добавокъ производился расходъ и непосредственно уѣздными земствами на это дѣло изъ мѣстныхъ средствъ.

Помощь населенію бѣднѣйшему по покупкѣ лошадей выразилась и въ 1909 г. въ самыхъ ничтожныхъ размѣрахъ. Такъ, изъ имѣемыхъ при губернскомъ и уѣздныхъ земствахъ фондовъ на это дѣло, выдано такихъ ссудъ въ 1909 году 2053 р., кромѣ Вытегорскаго уѣзда, гдѣ выдачи ссудъ совсѣмъ не было, а въ Пудожскомъ уѣздѣ выдавалось безвозвратно крестьянамъ, по назначенію, продовольственной благотворительной комиссіи, въ пособіе по 10 р. на лошадь и 5 р. на корову.

б) Обеспеченіе народнаго продовольствія *).

Хотя урожай хлѣбовъ отчетнаго года и нельзя признать вполне удовлетворительнымъ, но такъ какъ урожай въ Россіи въ 1909 г. былъ хорошимъ, то цѣны на хлѣбъ стояли почти весь годъ сравнительно не высоки и въ частной торговлѣ Олонецкой губ. Благодаря этому и заработкамъ, лѣснымъ въ особенности, крестьянское населеніе въ продовольственномъ отношеніи не ощущало особенной нужды и провело годъ въ отношеніи продовольствія покупнымъ хлѣбомъ и отчасти своимъ урожаемъ. Равнымъ образомъ, не предстояло надобности ни губернскому присутствію, ни земствамъ особой заботы въ экстренныхъ заготовкахъ хлѣба или сѣмянъ, а потому продовольственнаго хлѣба почти и не заготовлялось въ навигацію 1909 г., кромѣ небольшой покупки муки земствомъ для жителей Повѣнецкаго уѣзда (7500 чт.)

Цѣны на хлѣбъ—муку, овесъ и ячмень въ продолженіи года держались въ покупкѣ такіе:

	Мука.	Овесъ.	Ячмень.
	(За четверть (куль)).		
Петрозаводскій .	12 р. —	—13 р. 50 к.	7 р. 20 к. 8 р.
Олонецкій . . .	10 » 50 к.	—12 » — »	7 » — 9 р. — »
Лодейнопольскій	10 » 50 »	—12 » — »	— » — — » — »
Вытегорскій . .	9 » — »	—12 » — »	5 » — 6 » 8 » —10 р.
Каргопольскій .	9 » — »	—13 » — »	6 » — 7 » 8 » —10 »
Пудожскій . . .	н е и з в ѣ с т н о.		
Повѣнецкій . . .	10 » 50 »	—16 » 20 »	— » — — — » — — — »

*) Прилагаются вѣдомости—о продовольственныхъ средствахъ № 5 и долгахъ въ продовольственные капиталы № 6.

Въ отношеніи цѣнъ на хлѣбъ по Повѣнецкому уѣзду слѣдуетъ отмѣтить, что изъ земскихъ запасовъ хлѣбъ продавался въ большинствѣ волостей дороже, чѣмъ у частныхъ торговцевъ (отчетъ исправника) и, кромѣ того, цѣны держались не на одинаковомъ уровнѣ, а съ колебаніями,—отъ 12 р. 60 к. до 13 р. 10 к. въ Петровско-ямской вол., 13 р. 50 к. — 14 р. 50 к. въ Порось-озерской, 14 р.—16 р. 20 к. въ Ругозерской и Ребольской. Въ видахъ пониженія цѣнъ на хлѣбъ, во многихъ селеніяхъ начали функционировать у крестьянъ потребительскія *лавки*, главный товаръ въ коихъ хлѣбный. Открывались всѣ на вырученныя отъ продажи лѣса деньги (точное число ихъ неизвѣстно).

О количествѣ состоящаго къ 1910 г. въ хлѣбо-запасныхъ магазинахъ хлѣба и сѣмянъ, а равно о состояніи продовольственныхъ капиталовъ, свѣдѣнія указаны въ общей вѣдомости (въ приложеніи къ обзору). Что касается закупокъ хлѣба и сѣмянъ въ 1909 г., то таковыя произведены были въ самыхъ ограниченныхъ размѣрахъ. Такъ, Каргопольскимъ земствомъ за счетъ суммъ земскаго склада зерно-хранилища, открытаго въ 1905 г., заготовлено было—ржи, овса и муки 1595 п. 35 ф. на сумму 1522 р. 49 к., Пудожскимъ 382 четв. сѣменного хлѣба, главнымъ образомъ овса, на 2154 р. 48 к., Повѣнецкимъ муки 7500 четв. и сѣменного овса 500 четв. на сумму 75043 р. Заготовки хлѣба губернскимъ земствомъ не производилось. Въ теченіе 1909 г. изъ продовольственныхъ запасовъ этихъ же земствъ продано было: Каргопольскимъ 7832 пуда (въ томъ числѣ ржи 2731 пудъ мѣстной, муки 2304 пуд., овса мѣстнаго 2171 п.), выручено за хлѣбъ 9938 руб.; Пудожскимъ 728 четв. (муки 326, остальное—сѣменная рожь и овесъ) на 5986 руб.; Повѣнецкимъ—1464 четв. ржи и 6914½ муки, сѣменного овса 388½ четв., на сумму 88638 руб.

Кромѣ того, изъ складовъ Губернскаго Присутствія (семи), устроенныхъ за счетъ капитала, образованнаго по закону 11 іюня 1838 года, продано было продовольственнаго хлѣба: муки 35403 п. 26 ф., ржи 4278 п. 25 ф. овса 1564 п. 34 ф. и за счетъ губернскаго продовольственнаго капитала—сѣменного овса 2988 п. 26 ф., выручено за это количество хлѣба денегъ 48391 руб. 89 коп.

Выдача ссудъ крестьянамъ хлѣбомъ или деньгами земствомъ не производилась, за исключеніемъ небольшой выдачи изъ мѣстныхъ крестьянскихъ запасовъ, а именно по Вытегорскому уѣзду, гдѣ выдано яровыхъ сѣмянъ 200 п. и деньгами 1673 руб. и Губернскимъ Присутствіемъ изъ продовольственнаго капитала 7545 руб. 92 коп.

(Данныя о состояніи продовольственнаго капитала Губ. Присутствія и долговъ заключаются въ вѣдомостяхъ—приложенныхъ къ обзору).

Въ теченіе 1909 г. поступило платежей въ погашеніе долга по ссудамъ:

1) въ губернк. продовольств. капиталъ	104850 р.	80 к.
2) » продовольств. капиталъ 1838 г.	13166 р.	29 к.
3) » мѣстный (крест.) продовольств.	36584 р.	10 к.
Итого .		154601 р. 19 к. ¹⁾

Всего *долговъ* въ продовольственные капиталы за выданный въ ссуду хлѣбъ осталось на 1 января 1910 года:

1) Губ. продовол.	539704 р. 74 к. + 528 р. 16 к. =	540232 р. 90 к.
2) Продов. 1838 г.	63846 р. 62 к. + 285 р. 62 к. =	64132 р. 24 к. ²⁾
3) Въ мѣстн. (кр.)	23820 р. 35 к. + — р. — к. =	23820 р. 35 к.
Итого		627371 р. 71 к. + 813 р. 78 к. = 628185 р. 49 к.

в) **Промыслы населенія** *).

Заработки крестьянъ отъ главнѣйшаго въ губерніи промысла *лѣсного* выразились въ отчетномъ году въ приближительной цифрѣ до одного милліона рублей, считая въ томъ числѣ вывозку, сплавъ, распиловку, сплотку, нагрузку на суда бревенъ и другихъ лѣсныхъ матеріаловъ. По сравненію съ предшествовавшимъ годомъ уменьшеніе заработка въ 1909 году на этомъ промыслѣ выразилось до 200 тыс. рублей. Такой недочетъ объясняется сравнительно меньшей заготовкой лѣса — бревенъ и дровъ съ одной стороны и значительными пониженіями противъ 1908 г. цѣнъ за вывозку лѣса. Какъ на причину недочета нужно указать на то обстоятельство, что зима отчетнаго года была поздняя, т. е. снѣгъ выпалъ не въ обычное время — поздно, морозовъ съ осени до половины зимы совсѣмъ не было, дороги отъ этого не установились во время и приступить къ работамъ по вывозкѣ бревенъ и дровъ пришлось поздно, — въ половинѣ почти зимы. Заработки отъ этого промысла впрочемъ распредѣлялись и неравномѣрно по уѣздамъ, — на нѣкоторыхъ изъ нихъ они не понизились, а напротивъ были еще лучше предыдущаго года, а въ большинствѣ уѣздовъ все таки они не дошли до нормальныхъ цѣнъ, вообще довольно выгодныхъ. Это зависѣло, конечно, и отъ количества заготовокъ по уѣздамъ.

Общее число заготовленныхъ въ зиму 1908—1909 г.г. бревенъ и дровъ — (по даннымъ полиціи, казеннаго лѣснаго управленія и крестьянскихъ учрежденій) выразилось въ слѣдующихъ цифровыхъ данныхъ:

¹⁾ Въ томъ числѣ начислено % 1150 р. 50 к. и переплатъ 240 руб. 56 коп. на крестьянскій капиталъ; на продовольств. капиталъ губернской и 1838 года — переплатъ 813 руб. 78 коп.

²⁾ Въ томъ числѣ 41554 р. 39 к. хлѣбные долги, образовавшіеся отъ продажи хлѣба (въ долгъ), остальные денежные по Повѣнецкому земству.

*) Прилагается вѣдомость о промыслахъ населенія № 7.

а) Б р е в н а.					противъ	
И з ъ д а ч ъ.					1908 г.	
Уѣзды.	Казен.	Частныхъ.	Крест.	Всего.	+ или —	
Петрозаводскій .	20886	20165	56686	= 97737	--	82059
		(Церковн.)				
Олонецкій . . .	109633	2658	70	= 112361	--	35402
		(Городск.)				
Лодейнопольскій	132169	104800	—	= 236969	+	123915
Вытегорскій . .	98607 ¹⁾	996541 ²⁾	4290	=1099438	+	286407
		Городск.				
Каргопольскій .	176669	1242	—	= 177911	--	81167
Пудожскій . .	194652	—	37954	= 232606	--	57385
Повѣнецкій . .	163923	19045	156233	= 339201	--	182120
Всего .	896539	1144451	255233	=2296223		
Противъ 1908 г.	—565538	+ 525974	+ 11753	—		{ — 27811

Кромѣ того заготовлено было въ казенныхъ дачахъ для картоннаго завода еловыхъ балансовъ (9/4 кряжи) 12098 кв. саж. въ Олонецкомъ уѣздѣ и шпаль для желѣзной дороги въ Каргопольскомъ уѣздѣ 5167 шт., въ Вытегорскомъ уѣздѣ изъ частныхъ дачъ для постройки судовъ—мариннокъ заготовлено было: балансовъ—4763 шт., кокорь 4500 и приставовъ (тонкихъ бревенъ)—5000 шт.

Значительное увеличеніе заготовки бревенъ въ Вытегорскомъ уѣздѣ главнымъ образомъ произошло въ частныхъ дачахъ въ виду того, что въ отчетномъ году возобновилъ свою дѣятельность закрытый заводъ, бывшій фирмы Брандтъ и К^о въ г. Вытегрѣ, а нынѣ принадлежащій фирмѣ Леонардъ де-Фрисъ.

Уменьшеніе въ количествѣ заготовки бревенъ изъ казенныхъ дачъ произошло отчасти и по причинѣ большаго числа заготовленныхъ въ отчетномъ году бревенъ изъ крестьянскихъ дачъ (см. ниже).

б) Д р о в а. (куб. саж.):					противъ	
					1908 г.	
	Казен.	Частныхъ.	Крест.	Всего.	+ или —	
Петрозаводскій .	5801	—	8943	= 14744	--	3461
Олонецкій . . .	20203	890	2350	= 23443	--	40736
Лодейнопольскій	23828	29550	3525	= 56903	--	7046
Вытегорскій . .	7524	1701	5397	= 14622	--	10873
Каргопольскій .	2827	197	—	= 3024	--	59
Пудожскій . .	20222	—	12914	= 33136	+	2289
Повѣнецкій . .	6587	2034	960	= 9581	+	7043
Итого .	86992	34372	34089	= 155453		
Менѣе 1908 г.	16951	7734	28158			{ —52843

Заготовка дровъ значительно сократилась вслѣдствіе того, что этого матеріала было заготовлено много въ предыдущемъ году, а требованіе на дрова на главномъ рынкѣ, въ С.-Петербургѣ, было меньшее, а потому дрова прежней заго-

1—2) Въ томъ числѣ изъ удѣльныхъ дачъ 7351 и церковныхъ 3084 бр.

товки оставлены были на зимовку на мѣстахъ и, слѣдовательно, въ покупкѣ новыхъ партій не было особенной надобности.

Въ отдѣльности, *казеннымъ лѣснымъ управленіемъ* изъ предъявленнаго къ *торгамъ* осенью 1909 года лѣса изъ казенныхъ дачъ лѣсного управленія Олонецкой губерніи *продано* было:

Заклейменныхъ деревьевъ (хлыстовъ)	698563 шт. на	1301670 р.
Лѣсосѣчной площадью	865,09 дес. =	148753 »
Дровъ разной породы	22703,46 к.с. =	80518 »
Подѣлочной осины	1475 к.с. =	7411 »
Итого на сумму		1538352 »

Продано хозяйственнымъ способомъ (безъ торговъ) изъ казенныхъ дачъ:

Заклейменныхъ деревьевъ	28115 шт. на	53990 р.
Лѣсосѣчной площадью	582,39 дес. =	79921 »
Дровъ разной породы	640 к.с. =	1728 »
Итого на сумму		135639 »

Всего-же продано изъ казенныхъ дачъ лѣсного управленія лѣса на **1673991 руб.** *)

На торгахъ-же при Управленіи Земледѣлія продано изъ дачъ *горнозаводскихъ*:

Сосновыхъ бревенъ заклеяменныхъ	78595 шт.	
Еловыхъ » »	10332 »	
Дровъ сосновыхъ и еловыхъ 900 куб. саж. на	2700 руб.	
Итого		91627 руб.

Кромѣ того, изъ дачъ лѣсного вѣдомства въ минувшемъ году отпущено лѣса по льготной цѣнѣ и бесплатно:

а) По льготной цѣнѣ:

На народныя сельскія школы строевого лѣса	83,44 куб. саж. на	973 р. 44 к.
Церквамъ и монастырямъ дровъ 17 к. с. на .	36 » 90 »	
Погорѣльцамъ 70,1 к. с. на	377 » 24 »	
Крестьянамъ 384,80 к. с. на	738 » 61 »	

б) бесплатно.

На земскія дорожныя со-		
оруженія строевого лѣса	470,92 к. с. на	3734 р. 59 к.
На сельскія школы дровъ	80,1 к. с. на	258 р. 85 к.
Церквамъ и монастырямъ		
лѣса	133,44 к. с. на	1839 р. 81 к.
Нижнимъ чинамъ лѣса	20,9 к. с. на	129 р. 60 к.
Всего по льготной цѣнѣ и бесплатно на		8089 р. 4 к.

Въ частности, Управленіемъ Земледѣлія и Государственныхъ Имуществъ *хозяйственнымъ* способомъ для надобностей

*) Свѣдѣнія заключаются въ общихъ таблицахъ заготовленныхъ бревенъ и дровъ лит. А и Б.

морского и инженернаго вѣдомствъ, а также другихъ казенныхъ учреждений, заготовлено было въ зиму 1908—1909 г.г.

Бревень сосновыхъ и еловыхъ	38319 шт.
Дровъ разныхъ породъ и мѣры	8094,92 к. с.
Балансовъ еловыхъ и осинон. (кряжи ⁹ / ₄ мѣры)	1176,54 »
Плашки сосновой (8 арш. длины)	8896 шт.
Шестовъ и райнъ еловыхъ	3516 »

Всего на сумму . 352500 руб.

Заработокъ населенія отъ этой именно заготовки—казенной—выразился въ суммѣ около 150 т. рублей, который и выпалъ на долю жителей, проживающихъ въ при-свирекскихъ лѣсничествахъ, гдѣ въ большинствѣ и производились казенныя заготовки.

Отъ заготовки лѣсовъ въ *крестьянскихъ дачахъ* въ 1909 году выручено:

Уѣзды:	за бревна:	дрова:	Всего:
Петрозаводскій	92320 р.	вмѣстѣ =	92320 р.
Олонецкій	24 »	8755 р.=	8779 »
Лодейнопольскій	—	9759 » =	9759 »
Вытегорскій	8673 »	12409 » =	21082 »
Каргопольскій	н е б ы л о.		
Пудожскій	59800 »	30382 » =	90182 »
Повѣнецкій	217054 »	971 » =	218025 »

Итого на сумму . . 440147 р.

Противъ 1908 г. менѣе на . . 63040 р.

Какъ и прежде, изъ вырученныхъ денегъ отъ продажи лѣсовъ большая часть поступила на уплату текущихъ платежей податныхъ и въ недоимку земскихъ, мірскихъ и продовольственныхъ долговъ, числящихся за крестьянами, часть денегъ расходовалась на разныя другія крестьянскія потребности, а именно: въ пособіе погорѣльцамъ, на устройство мостовъ, церквей и часовень, на ремонтъ дорогъ, покупку пожарныхъ инструментовъ, на разныя сельскохозяйственныя нужды—осушку болотъ, пониженіе уровня озеръ, покупку сельскохозяйственныхъ орудій и сѣмянъ и пр.; неизрасходованныя затѣмъ деньги зачислялись въ мірскіе капиталы.

Къ составу казенныхъ дачъ лѣснаго вѣдомства присоединена была въ 1909 году Валазминская дача, принадлежавшая прежде горному вѣдомству Олонецкихъ горныхъ заводовъ, по случаю закрытія названнаго чугуноплавильнаго завода, который въ 1908 году сгорѣлъ, а потому дѣйствія его окончательно прекращены. Дача эта составляетъ 101015 десят. и зачислена въ составъ Селецкаго лѣсничества.

Въ 1909 году производились *лесоустроительныя работы* въ казенныхъ дачахъ Повѣнецкаго и Олонецкаго уѣздовъ, а именно: 1) въ Селецкомъ лѣсничествѣ, Повѣнецкаго уѣзда

въ Селецкой казенной дачѣ, площадь коей составляетъ 4076604 дес.; изъ нихъ изслѣдовано въ 1909 г. 352997 дес.; 2) въ Ругозерскомъ лѣсничествѣ, въ Ребольской дачѣ—площадью 231987,3 дес., полностью изслѣдованы; 3) Лоянскомъ лѣсничествѣ, Олонецкаго уѣзда, въ Кондопожской № 1 дачѣ—площадью въ 197587 дес., изъ нихъ изслѣдовано въ 1909 году 6400 дес. Работы производились, подѣ наблюдениемъ ревизора лѣсоустройства, межевыми частями въ составѣ 2 партій, изъ 18 человекъ.

Изъ второстепенныхъ промысловъ, указанныхъ въ общей вѣдомости, особеннаго увеличенія противъ 1908 г. не замѣчается; въ небольшихъ, впрочемъ, размѣрахъ были удачнѣе заработки отъ охоты на *звѣря и дичь* и то въ нѣкоторыхъ уѣздахъ. Изъ звѣрей, какъ и въ предыдущіе два года, охота прибыльна была на бѣлку, благодаря тому, что осень была затяжная и сухая, такъ что бѣлки было убито больше и цѣны, какъ сказано, за два года—были высоки—отъ 20 до 30 к. шкурка. По свѣдѣніямъ волостныхъ правленій убито бѣлки до 120 тыс. штукъ. Сбытъ ея былъ частію на мѣстѣ, въ г. Каргополѣ, на бѣличьи мастерскія и частію скупщиками сбывалась она въ сосѣднія губерніи. Охота на другихъ звѣрей дала заработка до 50 т. рублей.

Хищными звѣрями волками и медвѣдями въ 1909 г. зарѣзано: лошадей и жеребятъ—700 шт., коровъ—600 шт., телятъ и овецъ—2500 шт., всего убытку отъ этого получено до 39 тысячъ рублей.

Заработки на *судоходныхъ путяхъ*, т. е. на Маріинской системѣ увеличились немного противъ 1908 г., а именно: отъ *лоцманства* на 7 тыс. руб. и *тяги судовъ*—8 тыс. руб.,—общій же заработокъ отъ этихъ промысловъ дошелъ въ 1909 г. до 380 тыс. руб., который и распределяется главнымъ образомъ между жителями Вытегорскаго (тяга), Лодейнопольскаго, Олонецкаго и частію Петрозаводскаго уѣздовъ (лоцманство) и то тѣхъ больше селеній, которые расположены ближе къ системѣ.

По остальнымъ промысламъ валовая выручка не представляла особенной рѣзкой разницы съ предшествовавшимъ годомъ (вѣдомость въ приложеніи). Для жителей Повѣнецкаго уѣзда, хотя нѣкоторыхъ волостей, заработокъ, отъ перевозки чугуна выплавлявшагося на Валазминскомъ заводѣ, окончательно упалъ, такъ какъ работы на этомъ заводѣ прекращены.

На отхожіе промыслы было выдано разнаго рода паспортовъ:

Петрозаводскій уѣздъ	12780
Олонецкій »	4086
Лодейнопольскій »	5579
Вытегорскій »	5677
Каргопольскій »	12119
Пудожекскій »	5321
Повѣнецкій »	453
Итого	46015

г) Промышленность заводская и фабричная. *)

Общая производительность дѣйствовавшихъ въ отчетномъ году въ губерніи 54 заводовъ выразилась въ суммѣ свыше 3 милліоновъ рублей, при 3039 рабочихъ на этихъ заводахъ. (Данныя податныхъ инспекторовъ и владѣльцевъ заводовъ).

По категоріямъ заводовъ сумма оборотовъ на нихъ распредѣлялась по сравненію съ 1908 г. такъ:

<i>Заводы обдѣлывающіе:</i>	1908 г.	1909 г.	разность:
Растит. продукты . . .	1479240 р.	1954065 р.	+474825 р.
Ископаемые	1185672 »	950645 »	—235027 »
Животные	114800 »	186670 »	+ 71870 »
Смѣш. произв.	45466 »	88482 »	+ 43020 »
Итого	2825178 р.	3179868 р.	+354698 р.

1. По первой группѣ—заводовъ, обдѣлывающихъ *растительные* продукты увеличеніе выразилось по всѣмъ производствамъ этой группы и въ особенности на лѣсопильныхъ заводахъ, больше на 430000 р. противъ 1908 г. Объясняется это послѣднее тѣмъ, что въ 1909 году открыты дѣйствія вновь на бывшемъ заводѣ фирмы Брандтъ и К^о, а нынѣ арендованномъ фирмой нидерландскаго подданнаго Леонардъ де-Фрисъ у городского общественнаго управленія, коему заводскія зданія принадлежатъ. Вслѣдствіе возобновленія работъ на этомъ заводѣ произведена была усиленная заготовка лѣса означенной фирмой въ частныхъ дачахъ Вытегорскаго уѣзда, о чемъ и указано въ предыдущемъ отдѣлѣ.

Засимъ, въ продолженіи всего года работалъ заводъ фирмы Бѣляева въ с. Соломенномъ, Петрозаводскаго уѣзда, чего въ предыдущемъ году не было, отъ этого сумма производства по этому заводу показана тоже больше.

Увеличилось далѣе производство на существующихъ въ губерніи трехъ картонныхъ фабрикахъ (древесно-массныхъ), находящихся въ Вытегорскомъ уѣздѣ—двѣ и въ Олонецкомъ одна; первые два завода принадлежатъ шведскому подданному Гейльборнъ, а третій—личному почетному гражданину Тейфель. Изъ другихъ заведеній этой категоріи въ 1909 году дѣйствовала весь годъ паровая мельница купчихи Лопаревой въ Вытегорскомъ уѣздѣ, тогда какъ въ 1908 г. она не работала. Наконецъ, податной инспекціей за этотъ годъ зарегистрировано вновь 8 пекаренъ въ Каргопольскомъ уѣздѣ (прежде значилось двѣ), а потому производительность по всѣмъ этимъ заведеніямъ показана больше противъ 1908 г. на 48 т. рублей.

II. По группѣ—обдѣлывающихъ *животные продукты* производство увеличилось противъ 1908 г. на *блѣднѣйшихъ* мастерскихъ въ Каргопольскомъ уѣздѣ на сумму свыше 20 тыс. руб.,

*) Прилагаются вѣдомости: № 8 о фабрикахъ и заводахъ и дополненіе къ ней о мелкихъ промышленныхъ заведеніяхъ.

благодаря тому, что выдѣлка мѣховъ была больше и такъ какъ они цѣнились на Нижегородской ярмаркѣ высоко,—подрядъ третій годъ. Теплая и сухая осень отчетнаго года дала возможность охотникамъ убить значительно большее количество бѣлки, а потому и выдѣлка мѣховъ этого сорта увеличилась на мастерскихъ этого рода въ 1909 году.

Затѣмъ и кожевенное производство дало увеличеніе до 45 тыс., что и падаетъ особенно на Олонецкій уѣздъ, гдѣ развито такое производство. Вслѣдствіе опасенія за недостатокъ корма (о чемъ сказано выше), было предложеніе на покупку кожъ усиленное на заводы для отдѣлки ихъ. Отчасти увеличенію такому послужила и правильная регистрація производства этихъ заведеній, сдѣланная податной инспекціей; наконецъ, въ отчетномъ году и работавшихъ заводовъ показано на одинъ заводъ больше.

III. По группѣ *ископаемыхъ* — т. е. добыванію руды и выплавкѣ изъ нея чугунныхъ издѣлій въ губерніи окончательно пало,—въ настоящее время, за окончаніемъ работъ на Видлицкомъ заводѣ Путиловскаго общества, прекратившаго свои дѣйствія совсѣмъ въ іюнѣ 1909 г., нѣтъ ни одного, считая въ томъ числѣ и казенные, дѣйствующаго чугунно-плавильнаго завода. Единственный, оставшійся въ Петрозаводскѣ, Александровскій снарядолитейный заводъ, выдѣлку снарядовъ производить изъ готоваго чугуна и стали—Уральскаго производства. Въ 1909 году вылито изъ нея стальныхъ снарядовъ для нуждъ военнаго вѣдомства 43502 шт., на сумму 663270 руб. и для морскаго вѣдомства такихъ же снарядовъ—5855 шт. на 79042 р. всего на сумму 742312 руб. (кромѣ другихъ разныхъ издѣлій для продажи на сумму 7133 руб.) Въ 1909 году для помянутаго завода приобрѣтены и устанавлены электромоторы и вентиляторы въ сталелитейномъ и сталепрокатномъ цехахъ,—что обошлось въ 18204 руб. Изъ нѣдръ земли какъ и въ предыдущихъ годахъ (1907--1908 года), производилась еще добыча тяжелаго шпата (баритъ) въ Заонежѣ (Фоймогубск. общ.), но въ какихъ размѣрахъ и на какую сумму, свѣдѣній не имѣется.

О производительности мелкихъ заведеній, съ характеромъ кустарнымъ, свѣдѣнія показаны въ особой вѣдомости.

д) Т о р г о в л я *).

По свѣдѣніямъ Казенной Палаты въ отчетномъ году (операционномъ) было выдано промысловыхъ свидѣтельствъ—документовъ 4290 и выручено основнаго промысловаго налога по губерніи 71855 руб., менѣе предшествовавшаго года на 1467 р., хотя при большей немного выборкѣ этихъ документовъ на 108.

*) Прилагаются вѣдомости: о числѣ выданныхъ торговыхъ документовъ № 9, о числѣ облагаемыхъ промысловымъ налогомъ торговыхъ и промышленныхъ заводовъ № 10 и о ярмаркахъ и торжкахъ № 11.

Условія торговли и промысловъ, по заключенію палаты, въ отчетномъ году не улучшились, а, напротивъ, замѣчается постепенный упадокъ торговли вообще и въ ярмарочной въ частности. Такъ, въ истекшемъ году за ярмарочныя промысловыя свидѣтельства ничего не поступило и въ будущемъ не предвидится, такъ какъ одна, изъ подлежащихъ обложенію промысловымъ налогомъ въ губерніи, Покровская ярмарка въ Вытегрѣ, по ходатайству городской управы, сокращена на одинъ день (съ 15 на 14 дней) по постановленію губернскаго земскаго собранія въ 1909 г. Так. обр., эта ярмарка, на основаніи уст. о прямыхъ налогахъ (пун. 21 ст. 371), перешла въ число ярмарокъ, не облагаемыхъ промысловымъ налогомъ.

На существующихъ въ губерніи «42» ярмаркахъ и торжкахъ торговые обороты выразились:

По привозу	904907 р.
» продажъ	436580 »

Движеніе товаровъ—привозъ и сбытъ изъ предѣловъ губерніи и обратно производится единственно въ навигаціонное время и, главнымъ образомъ, осенью предъ концомъ навигаціи. Хлѣбный товаръ—единственный и главный для губерніи доставляется по Маріинской системѣ для всѣхъ почти уѣздовъ, за исключеніемъ Каргопольскаго уѣзда, гдѣ большинство волостей обслуживаетъ Вологодско-Архангельская желѣзная дорога, за исключеніемъ прилегающихъ къ Вытегорскому уѣзду волостей, ближайшихъ къ системѣ. Для Повѣнецкаго, Пудожскаго и Петрозаводскаго уѣздовъ передвиженіе этого товара—хлѣба—идетъ по Онежскому озеру съ перегрузкой на Вознесенской пристани судовъ—барокъ, пришедшихъ съ рыбинскихъ пристаней съ хлѣбомъ. Для селеній Олонецкаго уѣзда, расположенныхъ вдали отъ рѣки Свири, доставка товаровъ идетъ по Ладожскому озеру къ пристанямъ при устьѣ рѣкъ: Видлицы, Олонки и Тулоксы. Наконецъ, для селеній Повѣнецкаго уѣзда, прилегающихъ къ границѣ Финляндіи,—хлѣбъ доставляется по желѣзной дорогѣ Выборгъ—Юенсу, отъ этой конечной станціи товары въ предѣлы уѣзда уже поставляются сухимъ путемъ, преимущественно зимой. Отпускъ—сбытъ изъ губерніи главнымъ образомъ лѣса и разныхъ другихъ лѣсныхъ матеріаловъ: дровъ, досокъ, шпаль, планокъ, картона древеснаго, ивової коры и затѣмъ рыбы и дичи.

Движеніе *судоходства* по Маріинской системѣ въ минувшую 1909 года навигацію, а именно мимо главныхъ пристаней г. Вытегры и Вознесенья было таково: прошло судовъ груженыхъ, подгруженныхъ и порожнихъ къ С.Петербургу, Рыбинску и обратно—4880 и гонокъ съ бревнами 175, болѣе предшествовавшаго года на 482 судна; причина увеличенія—больше прибыло хлѣбныхъ судовъ рыбинскихъ (въ виду обильнаго урожая въ Россіи въ 1909 году). Изъ числа судовъ, про-

шедшихъ отъ Вытегры къ Вознесенью, пробуксировано пароходами въ обѣ стороны: каналомъ 462 и озеромъ 175, а все остальное количество судовъ прошло посредствомъ тяги ихъ лошадьми. Особенныхъ препятствій къ правильному движенію судоходства по системѣ рѣками Ковжей, Вытегрою и каналомъ не было, за исключеніемъ небольшихъ замедленій, бывшихъ осенью вслѣдствіе сильныхъ вѣтровъ и дождей. Эпидемія холеры также не оказала никакого вліянія въ навигацію на успѣшное и безпрепятственное движеніе судоходства по системѣ.

Въ отчетную навигацію, по даннымъ правленія Вытегорскаго округа путей сообщенія, на пристаняхъ Маріинской системы въ предѣлахъ округа *грузилось* и отправлено къ Петербургу слѣдующее количество судовъ и лѣсныхъ гонокъ съ цѣнностью ихъ:

	Судовъ.	Гонокъ.	Цѣнность груза.
1) Константиновская (р.р. Ковжа, Вытегра, Ужла, Кема, Шола и др.)	575	342	= 925483 р.
2) Вытегорская (р.р. Тагажма, Андома и Онежскій каналъ до 15 в.)	189	$\frac{5 \text{ гон.}}{50 \text{ пл.}}$	= 176909 »
3) Мегорская (р.р. Мегра, Водлица и Онежскій каналъ до 54 вер.)	115	$\frac{61 \text{ гон.}}{610 \text{ пл.}}$	= 78460 »
4) Вознесенская (Онежскій каналъ до конца, р. Свирь и Онежск. оз.)	629	$\frac{283}{(12 \text{ къ Рыб.})}$	= 472599 »
Кромѣ того, перегружено	75	.	28908 »
5) Подпорожская (р. Свирь съ прит.)	238	39	= 153852 »
6) Сермакская (р.р. Свирь и Оять)	$\frac{530}{235 \text{ лод.}}$	90	= 740350 »
Итого .	2351	$\frac{820 \text{ гон.}}{3773 \text{ пл.}}$	= 2576561 »
Противъ 1908 г. —	181	$\frac{343 \text{ гон.}}{4733 \text{ пл.}}$	+ 118500 »

Какъ видно изъ таблицы, уменьшеніе замѣчается въ числѣ судовъ, гонокъ и плотовъ, причина—меньшее требованіе въ С.-Петербургу лѣсныхъ матеріаловъ, отъ этого убыль прохода гонокъ и плотовъ, а также судовъ съ лѣснымъ матеріаломъ. Общее число судорабочихъ, бывшихъ на указанныхъ судахъ и гонкахъ, простиралось до 14 т. человекъ.

Къ пристанямъ Олонецкаго уѣзда при Ладожскомъ озерѣ пришло судовъ груженыхъ—105 и соймъ 35 съ грузомъ разныхъ товаровъ, преимущественно хлѣбомъ, на 100 тыс. рублей. *Аварій* съ судами было: 1) на Маріинской системѣ: повреждено 23, сгорѣло 3 и пароходовъ 3; затонуло отъ неосторожности, бурь и другихъ случайностей 29 судовъ и 1 пароходъ; 2) на Ладожскомъ озерѣ разбило бурей два судна съ грузомъ чугуна.

Всѣхъ пароходовъ, буксировавшихъ суда и гонки по рѣкѣ

Свири, каналамъ и Онежскому озеру въ навигацію 1909 года доходило до 107, кромѣ товаро-пассажи́рскихъ и грузовыхъ—23.

Въ 1909 году навигація	<i>Открылась.</i>	<i>Закрылась.</i>
На Онежскомъ озерѣ	14 мая.	25 октября.
На рѣкѣ Свири	16 »	2 ноября.
На рѣкѣ Вытегрѣ и Онежскомъ каналѣ	14 апрѣля.	»
На Ладожскомъ озерѣ	22—28 апрѣл.	3—5 ноября.
	22 апрѣля.	4 ноября.

е) Д в и ж е н і е н а с е л е н і я . *)

По свѣдѣніямъ полиціи къ 1 января 1910 г. числилось жителей въ губерніи всего 424391 обоого пола, въ томъ числѣ въ городахъ 29168 обоого пола, менѣе 1908 г. на 1336 и въ селеніяхъ 395223 обоого пола, больше на 2507 человекъ, а по губерніи прибыль выразилась въ 1171 человекъ обоого пола.

Въ отчетномъ году по метрическимъ книгамъ Духовной Консисторіи и даннымъ, доставленнымъ полиціей объ иновѣрцахъ, число родившихся, умершихъ и бракосочетавшихся выразалось въ такихъ цифрахъ:

а) Родилось:

	Противъ 1908 г.
Въ городахъ 1161 об. пола (600 м. 561 ж.) —	68 об. п.
Въ уѣздахъ 19070 » » (9712 м. 9305 ж.) +	1557 » »
Итого 20178 » » (10312 м. 9866 ж.) +	1436 » »

б) Умерло:

Въ городахъ 955 об. пола (499 м. 456 ж.) —	65 об. п.
Въ уѣздахъ 13772 » » (7049 м. 6723 ж.) +	1051 » »
Итого 14727 » » (7548 м. 7179 ж.) +	986 » »

Такимъ образомъ, изъ данныхъ этихъ видно, что по губерніи *приростъ* населенія выразился цифрой превышенія рождаемости надъ смертностью въ 5451 чел., противъ 1908 г. выше на 450 человекъ.

в) Браковъ заключено:

Въ губерніи всего 3567, немного менѣе предыдущаго года, т. е. на 141, преимущественно въ уѣздахъ.

Изъ сравненія данныхъ о рождаемости и смертности отчетнаго съ предъидущимъ годомъ видно, что число рожденій увеличилось хотя въ небольшомъ числѣ, смертность-же напротивъ увеличилась до 1000 чел. и почти по всѣмъ уѣздамъ,

*) Прилагаются вѣдомости о числѣ жителей № 12 и движеніи населенія № 13.

кромѣ Вытегорскаго; наибольшее-же число падаетъ на Петро-заводскій и Каргопольскій уѣзды и частію Пудожскій и Повѣнецкій. Главнойъ причиною смертности надлежитъ считать свирѣпствующую въ этомъ году эпидемію *натуральной оспы*, борьба противъ которой была очень трудная, такъ какъ она захватила всѣ уѣзды и почти врасплохъ, такъ что для противодѣйствій ей не хватало часто детрита (выписывался за немѣніемъ своего телятника). Много заболѣваній было оспою даже у взрослыхъ со смертельнымъ исходомъ.

Изъ Олонецкой губерніи переселилось въ другія губерніи 38 человекъ; а изъ другихъ губерній перечислилось въ Олонецкую губернію 236 человекъ.

II.

П о д а т и и п о в и н н о с т и .

а) Окладные сборы. *)

Успѣхъ взысканія окладныхъ сборовъ въ отчетный годъ усматривается изъ нижеслѣдующей таблицы:

Наимено- ваніе сбо- ровъ.	Слѣдовало взы- скать.		Взыскано.		Осталось въ недоимки къ 1910 году.		ВСЕГО.	Въ % отно- шеніи не взыскано.	
	Недои- мокъ.	Оклада.	Недои- мокъ.	Оклада.	Недои- мокъ.	Оклада.		Недо- имокъ.	Ок- лада.
Казенныхъ	160149 р. 19 к.	38708 р. 29 к.	11371 р. 50 к.	28537 р. 42 к.	148777 р. 69 к.	10170 р. 87 к.	158948 р. 56 к.	93%	26%
Земскихъ	347193 р. 88 к.	1361329 р. 34 к.	128765 р. 38 к.	1117159 р. 25 к.	218428 р. 50 к.	244440 р. 9 к.	462868 р. 59 к.	63%	17%
Итого . .	507343 р. 7 к.	1400307 р. 63 к.	140136 р. 88 к.	1145696 р. 67 к.	367206 р. 19 к.	254610 р. 96 к.	621817 р. 15 к.	72%	18%

Оставшаяся къ 1910 году недоимка казенныхъ и земскихъ окладныхъ сборовъ превышаетъ соответствующую сумму предыдущаго года на 120460 р. 55³/₄ к., что главнымъ образомъ зависѣло отъ увеличившагося начисленія оклада земскихъ сборовъ на 93548 рублей. А между тѣмъ на ряду взыскивались еще мірскіе и продовольственные сборы, а также страховые платежи.

Изъ *казенныхъ сборовъ* въ недоимкѣ остаются преимущественно выкупные платежи (136164 р. 54 к.), накопившіеся до отмѣны ихъ по закону.

Числятся эти недоимки за самообдѣлными крестьянами

*) Прилагается вѣдомость № 14 и особое добавленіе къ ней.

и если часть ихъ пополняется, то единственно путемъ продажи лѣса изъ крестьянскихъ надѣловъ, отведенныхъ для подсѣчного хозяйства. Съ рукъ крестьяне платили немного, такъ какъ годъ этотъ по условіямъ заработковъ на примѣръ лѣсныхъ не оказался благопріятнымъ: долго не наступала зимняя дорога (почти до половины декабря), нельзя было заняться подвозкою лѣсовъ.

Изъ *земскихъ сборовъ* болѣе половины недоимки (247400 р.) остается за крестьянами, которые при всѣхъ требованіяхъ не могутъ пополнить недоимокъ по своей бѣдности. Наибольшею задолженностью выдѣляется Петрозаводскій уѣздъ. Владѣльцы недвижимыхъ имуществъ въ уѣздахъ, вторую половину оклада земскихъ сборовъ всегда почти оставляютъ въ недоимкѣ, пользуясь льготнымъ временемъ для платежа въ началѣ слѣдующаго года. Между прочимъ до 50 тыс. недоимки числится за горнозаводскимъ обществомъ Сталь, ликвидировавшимъ свои дѣла. Продажа описаннаго имущества не осуществилась вполнѣ, недоимка остается невзысканною и самое дѣло объ этомъ представлено въ Правительствующій Сенатъ.

6) Городскіе доходы и расходы *)

Нсвыхъ источниковъ доходности города не имѣютъ. Если противъ смѣтныхъ предположеній, гдѣ и произошло увеличеніе, то это объясняется случайными поступленіями, какъ напр. заемъ денегъ въ г. Петрозаводскѣ для электрическаго освѣщенія.—Соотвѣтственно полученнымъ доходамъ производился и расходъ. Исключеніе въ этомъ представляетъ только г. Петрозаводскъ, израсходовали противъ смѣтнаго назначенія болѣе на 57530 руб. 87 коп. Кромѣ 50 тыс. руб., полученныхъ изъ казны, г. Петрозаводскъ сдѣлалъ заемъ изъ городского общественаго банка въ суммѣ 1 тыс. рублей.

Противъ смѣтнаго предположенія г. Петрозаводскъ не выполнилъ расходовъ на довольно значительную сумму—25393 р. 74 к., которые падаютъ на неуплату казнѣ ссуды, сдѣланной въ разное время на банкъ, пожарный обозъ и электрическое освѣщеніе.—Затѣмъ не уплачено городомъ пособіе на содержаніе губернскаго присутствія и приходскаго училища.—Петрозаводскъ по обязательствамъ платежа поставленъ въ крайне затруднительное положеніе, займы сдѣланы были въ радужныхъ надеждахъ на доходность; надежда эта не оправдалась по усложнявшимся обстоятельствамъ постройки плотины для электрической станціи, объ этомъ подробно будетъ объяснено въ обзорѣ за 1910 годъ. Противъ прежнихъ лѣтъ, по суммѣ не-

*) Прилагаются: вѣдомость № 15 о городскихъ доходахъ, расходахъ, недоимкахъ и капиталахъ; добавленія къ ней: а) о доходахъ дѣйствительно поступившихъ и б) о расходахъ, дѣйствительно произведенныхъ.

выполненныхъ расходовъ выдѣляется г. Вытегра, не смотря на то, что поступленіе доходовъ противъ смѣты увеличилось. За непоступленіемъ въ городскія кассы полностью ожидаемыхъ доходовъ, всегда въ большинствѣ случаевъ остаются невыполненными расходы по ремонту зданій.

Изъ всей суммы запасныхъ капиталовъ—210838 р. 75 к., городу Повѣнцу принадлежитъ 192771 р., да кромѣ того въ отчетномъ году изъ запасного капитала израсходовано было на строительное дѣло, уплату земскихъ сборовъ и нѣкоторые другіе предметы до 8800 руб.

Причина недопоступленія городскихъ доходовъ зависитъ главнымъ образомъ отъ несостоятельности арендаторовъ земель и если отнять отъ нихъ землю за неаккуратные взносы аренды, то это послужитъ еще къ большому ухудшенію положенія городовъ, кромѣ мѣстныхъ обывателей отдать въ аренду земли кому либо другому не представится возможности, а между тѣмъ запустошенная огородная земля потеряетъ свою цѣнность, что приведетъ еще къ пониженію доходности.

в) **А к ц и з н ы е с б о р ы.**

Акцизныхъ доходовъ въ отчетномъ году поступило:

Предметъ доходовъ.	Сумма поступившихъ доходовъ.	
	Рубли.	Коп.
1) Отъ казенной винной операціи:		
а) отъ продажи питей и посуды 1415346 р. 25 к.		
б) отъ денатурирован. спирта 3081 р. 34 к.		
в) разныхъ поступленій 910 р. 81 к.	1419338	40
2) Акциза съ пива	2600	—
3) » » меда	—	—
4) » » папиросныхъ гильзъ и разрѣзанной папиросной бумаги	2875	56
Патентнаго сбора:		
5) Съ заводовъ и заведеній для выдѣлки и продажи питей	2653	—
6) Съ заводовъ и заведеній для выдѣлки и продажи табака	7364	75
Штрафы за нарушенія уставовъ объ акцизныхъ сборахъ:		
7) Питейнаго (274)	241	—
8) Правиль объ акцизѣ съ папиросныхъ гильзъ и разрѣзанной папирос. бумаги (14)	138	—
Итого	1435210	71

Валовой доходъ хотя и меньше прошлаго года, но однако превышаетъ средній за 10 лѣтъ (1102540 р.) на 334956 руб. Противъ прошлаго 1908 г. продано вина менѣе на 63144 р., объясняется понизившимся урожаемъ и недостаточностью заработковъ.

Заведеній для продажи питей въ отчетномъ году существовало:

Название городовъ и уѣздовъ.	Число заведеній.									
	Казенныхъ винныхъ лавокъ.	Казенныхъ винныхъ лавокъ.			Оптовыхъ складовъ лива и меда.	Ренсковыхъ погребовъ.	Трактирныхъ заведеній.	Пивныхъ лавокъ.	Буфеты.	
		I	II	III					При клубахъ, театр., жем. дор. и парох.	На вечерахъ, базарахъ и гуляньяхъ.
Разряда.										
Въ гор. Петрозаводскѣ	1	3	—	—	—	3	3	5	6	1
» уѣздѣ	—	—	—	18	—	1	—	5	—	—
» гор. Лодейномъ-полѣ	1	1	—	—	—	1	—	2	1	—
» уѣздѣ	—	1	1	8	—	4	—	6	—	—
» гор. Повѣнецѣ	—	—	1	—	—	2	—	1	1	—
» уѣздѣ	—	—	2	5	—	—	—	1	—	—
» гор. Олонцѣ	—	1	—	—	—	1	—	1	2	—
» уѣздѣ	—	2	1	5	—	2	—	1	—	—
» гор. Вытегрѣ	1	1	—	—	2	4	—	15	2	2
» уѣздѣ	—	—	2	11	—	—	—	22	1	—
» гор. Каргопольѣ	1	1	—	—	—	2	—	1	2	—
» уѣздѣ	—	—	3	13	—	4	2	1	3	—
» гор. Пудожѣ	—	—	1	—	—	1	—	1	1	—
» уѣздѣ	—	—	1	8	—	—	—	3	—	—
Итого	4	10	12	68	2	25	5	65	19	3

Винокурныхъ заводовъ въ Олонецкой губернии не имѣется, равно нѣтъ и спиртоочистительныхъ заводовъ, а потому спиртъ, потребный на приготовленіе питей для мѣстнаго населенія, привозился въ ректификованномъ видѣ изъ другихъ губерній. Всего привезено спирта для надобности казенной винной операціи въ отчетномъ году— 6884317° или 172107925

ведеръ по расчету на 40°; спиртъ этотъ размѣщенъ въ 3-хъ казенныхъ винныхъ складахъ Олонецкой губерніи въ слѣдующемъ количествѣ: въ Петрозаводскій № 1 казенный винный складъ поступило—61467,625 ведеръ, Вытегорскій № 2 казенный винный складъ—4696665 ведеръ и Каргопольскій № 3 казенный винный складъ—63673,65; кромѣ того въ Лодейнопольскій запасный магазинъ поступило готовыхъ питей изъ С.-Петербургской губерніи—1553825° или 38845625 ведеръ по расчету на 40°. Изъ Петербургской же губерніи поступило и столовое вино въ количествѣ: въ Петрозаводскій № 1 казенный винный складъ—12120° или 303 вед. на 40°, въ Вытегорскій № 2 казенный винный складъ—4080° или 102 вед. на 40° и въ Каргопольскій № 3 казенный винный складъ—1080° или 27 ведеръ на 40°. Вообще столовое вино потребляется мѣстнымъ населеніемъ въ незначительномъ количествѣ.

Пивоваренный заводъ въ губерніи въ отчетномъ году дѣйствовалъ одинъ въ г. Каргополѣ, принадлежит купцу Сѣркову. На этомъ заводѣ въ отчетномъ году выварено 9000 ведеръ баварскаго пива и 200 ведеръ русскаго портера. Пиво означеннаго завода идетъ исключительно для удовлетворенія мѣстнаго спроса и за предѣлы губерніи не вывозится.

Спичечныхъ фабрикъ въ отчетномъ году въ губерніи не дѣйствовало, равно и не имѣлось табачныхъ фабрикъ и гильзовыхъ заведеній.

Заведеній, изъ которыхъ производилась продажа *табачныхъ* издѣлій въ 1909 году было 1067, а лицъ, производящихъ по патентамъ разносную и развозную торговлю табачными издѣліями—3.

Случаевъ нарушеній уставовъ объ акцизныхъ сборахъ въ отчетномъ году обнаружено 302, изъ нихъ нарушеній устава питейнаго 274, табачнаго—14 и правилъ о папиросныхъ гильзахъ и разрѣзанной папиросной бумаги—14.

Попечительство о народной трезвости продолжало свою дѣятельность въ прежнемъ направленіи. Въ отчетномъ году состояло въ распоряженіи уѣздныхъ попечительствъ:

	Домовъ. Чайн. Библ. Хоровъ.			Суммъ:	
				Въ приходѣ.	Въ расходѣ.
Петрозаводскаго	3	2	2	— 19847 р.	19475 р.
Олонецкаго . . .	—	3	2	— 2614 »	2610 »
Лодейнопольск.	—	2	8	1 3954 »	3126 »
Вытегорскаго . .	1	2	5	— 7783 »	7651 »
Каргопольскаго	—	1	24	1 7190 »	5343 »
Пудожскаго . . .	1	3	2	1 1862 »	1862 »
Повѣнецкаго . .	—	1	9	1 2147 »	1656 »
Итого ,	5	14	52	4 45397 р.	41723 р.

Валовая выручка отъ чайныхъ не покрывала производимыхъ на нихъ расходовъ. Но преслѣдовалась здѣсь не матеріальная польза, а моральная сторона: отвлеченіе простаго народа отъ соблазнительнаго пристрастія къ пьянству. Особенно простой народъ посѣщаетъ танцевальныя вечера и маскарады, устраиваемыя въ городахъ и вообще въ многолюдныхъ пунктахъ; порядокъ соблюдается образцовый, что служитъ очевиднымъ доказательствомъ, что народъ привыкаетъ разумно проводить свободное отъ занятій время.

Вездѣ давались публичныя чтенія народу, лекторами были учителя и духовенство. Народъ охотно пользуется книгами изъ библиотекъ. Въ Каргопольскомъ уѣздѣ замѣчается недостатокъ въ книгахъ и предстоить существенная необходимость пополнить библиотеки выпискою новыхъ книгъ. Запасъ фонарей, картинъ и прочихъ, для чтеній приспособленій имѣется въ достаточномъ количествѣ. Наблюдается у Олонецкаго попечительства недостатокъ отпускаемыхъ казною средствъ.

г) **Н а т у р а л ь н ы я п о в и н н о с т и .**

Въ отчетномъ году не произошло никакихъ измѣненій въ порядкѣ отправленія натуральныхъ повинностей.

Стоимость отправленія подводной повинности показываютъ нижеслѣдующія цифры.

УѢЗДЫ.	Число станцій.			И з р а с х о д о в а н о .								Стоимость натурал. повинности.	
	Губ. зем.	Уѣздн. зем.	Сельскихъ обществъ.	Губернск. земствомъ.		Уѣзднымъ земствомъ.		Сельск. обществ.		Пособіе отъ земст. сел. общ.			
				Руб.	К.	Руб.	К.	Руб.	К.	Руб.	К.	Руб.	К.
Петрозав. .	20	1	86	19663	25	—	—	7408	85	13442	56	—	—
Олонецкій .	8	—	—	8765	—	—	—	—	—	3000	—	3000	—
Лодейноп. .	10	—	79	7442	—	—	—	—	—	146	—	5890	50
Вытегорск.	14	1	40	14586	—	—	—	—	—	6385	31	15344	—
Каргопол. .	14	73	—	13389	—	27748	—	—	—	—	—	—	—
Пудожскій .	6	25	—	9474	—	21063	75	—	—	—	—	—	—
Повѣнецк. .	8	52	121	5625	—	35772	24	—	—	—	—	5826	39
Итого .	80	152	326	78944	25	84583	99	7408	85	22973	87	30060	89

Станціи губернскаго земства переданы въ вѣдѣніе уѣздныхъ земствъ. На содержаніе этихъ станцій губернскимъ земствомъ назначаются суммы въ видѣ пособій. Кромѣ того ежегодно выдается Повѣнецкому уѣздному земству пособіе 300 руб. на содержаніе трехъ станцій. Петрозаводское уѣздное земство

уплачивало 3 коп. съ версты на одну лошадь, по мѣрѣ дѣйствительнаго отправления подводъ. Вытегорское и Лодейнольское земства за отбываемую натурою подводную повинность уплачиваютъ стоимость по раскладкѣ, начисляемой каждый годъ и на соотвѣтствующую цифру населеніе этой стоимости освобождается отъ платежа сборовъ. Въ Пудожемскомъ уѣздѣ хотя подводная повинность считается натуральною, но она всецѣло почти оплачивается изъ земскихъ средствъ и, между прочимъ за отпущенныя въ отчетномъ году подводы израсходовано 4088 руб. Сельскія общества правильно устроенныхъ станцій почти не имѣютъ, это скорѣе пункты, гдѣ должна быть смѣна лошадей, выставляемыхъ проѣзжающимъ натурою.

Дѣятельность по устройству дорогъ годъ отъ году расширяется, но сами крестьяне мало проявляютъ въ этомъ отношеніи участія, на помощь идегъ имъ обычно земство, расхода суммы изъ особаго дорожнаго капитала и ежегоднаго земскаго сбора. О расходахъ указано ниже въ особомъ отдѣлѣ.

Квартирная повинность никакой тягости не составляетъ. Приходится рѣдко прибѣгать къ отводу квартиръ натурою. А проѣзжающіе чиновники останавливаются большею частью на пунктахъ смѣны лошадей и стоимость квартиры покрываютъ каждый разъ своими личными средствами.

Выполненіе воинской повинности въ призывѣ 1909 года выразилось слѣдующими цифровыми данными:

По разверсткѣ назначено къ приему на службу въ 1909 году 1390

Въ томъ числѣ принято:

Въ строевую службу 1346

„ нестроевую „ 17

Зачислено въ запасъ по роду занятій, на основаніи п.

1 ст. 80 уст. о воин. пов. (по прод. 1906 г.), п. п. 2—3, 4—5. 26

Въ числѣ принятыхъ на службу заключалось имѣвшихъ право на льготы:

III разряда 101

II „ 101

Въ числѣ принятыхъ было: а) женатыхъ 23

б) холостыхъ 1366

а) имѣющихъ право на сокращенные сроки 1002

б) не имѣющихъ права на сокращенные сроки 387

Принятые распредѣлялись:

а) по національностямъ:

Великоруссы 1061

Поляки 1

Карелы и чудь 300

Финны 1

б) по вѣроисповѣданіямъ:

Православные	1360
Старообрядцы	1
Лютеране	1
Католики	1

III.

Общественное благоустройство и благочиніе.

а) Казенныя и общественныя зданія.

Болѣе крупный расходъ по сооруженію зданій произвели земства—губернское и Повѣнецкое уѣздное. Первымъ производилась заготовка матеріаловъ для постройки каменнаго зданія хирургическаго отдѣленія губернской больницы, а вторымъ строилось каменное больничное зданіе, взамѣнъ сторѣвнаго въ 1906 году.

А. Казенныя зданія.

1) Постройки зданій, состоящихъ въ вѣдѣніи Строительнаго отдѣленія губернскаго правленія, не было. Въ 1909 г. ремонтировались зданія: а) Министерства Внутреннихъ Дѣлъ—губернаторскій домъ на 4314 р. 48 к. и зданіе присутственныхъ мѣстъ на 1343 р. 5 к. и устройство при немъ новаго колодца и малый ремонтъ казенныхъ зданій обошелся въ 1710 руб.; б) по Министерству Финансовъ ремонтировались казначейства и помѣщенія казенной палаты на 933 руб. 65 коп. и в) по Министерству Юстиціи—на обыкновенный мелочной ремонтъ зданій тюремъ израсходовано 2530 руб.

2) По Министерству Путей Сообщенія производились постройки деревянныхъ зданій: а) бани у шляза св. Сергія; б) барака для стоянки тягловыхъ лошадей на 63 вер. Онежскаго канала и в) службъ при казармѣ у Сарина Носа, всего на сумму 2114 р. 64 к.; на ремонтъ же существующихъ зданій израсходовано 17417 руб. 47 коп.

3) По Министерству Народнаго Просвѣщенія на ремонтъ зданій учительской семинаріи и мужской гимназіи израсходовано 1252 руб., на постройку лазарета при общежитіи гимназіи 1272 руб. 97 коп.

4) По вѣдомству Святѣйшаго Синода на постройку и ремонтъ школьныхъ зданій—народныхъ школъ Епархіальнаго вѣдомства, а именно на постройку новыхъ зданій 3110 руб., ремонтъ существующихъ 1945 руб.

5) По вѣдомству Главнаго Управленія Землеустройства и Земледѣлія на постройку новыхъ домовъ 4800 руб.; ремонтъ домовъ 1200 руб.

6) По Министерству торговли и промышленности капитально переустроенъ рѣшетчатый мостъ въ г. Петрозаводскѣ чрезъ

рѣку Лососинку на 4217 руб., отремонтирована плотина при закрытомъ Кончезерскомъ заводѣ на 1373 руб. 19 коп. Ремонтъ общихъ заводскихъ зданій Александровскаго завода обошелся въ 1909 г. въ 1624 р. 21 к. Ремонтъ госпиталя, дома Горнаго Правленія и жилыхъ домовъ, принадлежащихъ Александровскому заводу, обошелся въ 2342 руб. 79 коп.

В. Земскія.

Главный расходъ падаетъ на зданія губернскаго земства, въ вѣдѣніи котораго больше всего состоитъ больничныхъ зданій. Весь расходъ земства выразился на это дѣло въ слѣдующихъ цифрахъ:

	Число			
Земства:	зданій.	Новыя.	Ремонтъ.	Всего.
Губернское . .	44	504 р. 60 к.	8149 р. 88 к.	8644 р. 88 к.
Уѣздныя:				
Петрозаводское	17	— » — »	1503 » 63 »	1503 » 63 »
Олонецкое . .	10105	» 98 »	2271 » 67 »	12377 » 65 »
Лодейнопольское	8	— » — »	2374 » 40 »	2374 » 40 »
Вытегорское .	17	2782 » 51 »	2353 » 27 »	5135 » 78 »
Каргопольское	16	150 » — »	2962 » 95 »	3112 » 95 »
Пудожское . .	24	12943 » 39 »	339 » 69 »	13283 » 8 »
Повѣнецкое .	31	5929 » 55 »	1814 » 10 »	7743 » 65 »
<hr/>				
Итого	157	32416 р. 3 к.	21760 р. 59 к.	54176 р. 62 к.

В. Общественныя—городскія зданія.

Новыя постройки производились:

а) въ Петрозаводскѣ—плотины и электрической станціи, на что израсходовано 60763 руб. 71 коп., не принимая въ расчетъ стоимости лѣсного матеріала (не кончена).

б) въ Лодейномъ полѣ—скотобойни, стоимостью въ 1019 руб. 85 коп.

в) въ Каргополѣ—скотобойни стоимостью въ 570 р. 49 к.

г) въ Повѣнцѣ—казармы для мѣстной и конвойной командъ стоимостью 10092 руб. 12 коп.

Всѣхъ ремонтныхъ работъ по городскимъ зданіямъ произведено на 6178 р. 84 к. Изъ нихъ главный расходъ падаетъ на Петрозаводскъ 2978 р. 22 к. и Лодейное-поле 857 р. 27 коп.

Строительнымъ отдѣленіемъ Олонецкаго губернскаго правленія составлено и утверждено проектовъ:

- а) На постройку казенныхъ зданій и сооружений . . . 2
- б) На постройку училищъ и принадлежностей къ нимъ 8
- в) На устройство плотины зданія и проводовъ для электрическаго освѣщенія г. Петрозаводска 6
- г) На устройство фабрикъ и заводовъ 3

д) На устройство больницъ въ губерніи	4
е) На устройство церквей, часовень и церковныхъ зданій	8
ж) На устройство торговой каменной лавки	1
з) На устройство зданія для богадѣльни	1
и) На устройство зданія для складовъ	1
і) На устройство зданія для скотобойни	1
к) Утверждено представленныхъ проектовъ на устройство деревень	64
л) Повѣрено и утверждено смѣтъ на разнаго рода сооруженія въ губерніи	24

б) Дороги, мосты и переправы.

Дорожный специальный капиталъ, расходовался исключительно на устройство новыхъ дорогъ проселочныхъ и капитальное улучшение существующихъ, на изслѣдованіе дорогъ въ экономическомъ отношеніи, содержаніе технического отдѣла и проч. Губернская дорожная повинность въ Олонецкой губ. находится въ ближайшемъ завѣдываніи уѣздныхъ земскихъ управъ, чрезъ посредство которыхъ производятся всѣ назначаемыя губернскимъ собраніемъ работы, при чемъ выборъ способа производства ихъ, хозяйственный или подрядный, зависитъ отъ усмотрѣнія и указаній уѣзднаго земскаго собранія.

Всѣ работы, какъ по постройкѣ дорогъ, такъ и сооруженій на нихъ, произведенныя за счетъ дорожнаго капитала, подлежатъ окончательному приему ихъ губернскимъ земствомъ. Для этого составляется особая комиссія, въ составъ которой входятъ отъ губернскаго земства—предсѣдатель или членъ губернской земской управы и губернской техники, и отъ уѣзднаго земства предсѣдатель или членъ уѣздной земской управы и техники уѣзднаго земства; и сверхъ того въ комиссіи участвуютъ отъ губернскаго земства членъ ревизіонной комиссіи или губернской гласный, а отъ уѣзднаго земства членъ ревизіонной комиссіи или дорожной.

При участіи мѣстнаго населенія въ расходахъ по постройкѣ дороги и сооруженія, а также при принятіи дальнѣйшаго содержанія на счетъ населенія, въ комиссію приглашается представитель мѣстнаго населенія.

Указанной комиссіей при окончательномъ приемѣ произведенныхъ работъ надлежитъ:

1) Точно установить, всѣ ли работы, намѣченныя смѣтою, выполнены, если сдѣланы отступленія отъ смѣтныхъ предположеній, то чѣмъ они вызваны и не влекутъ ли они ущерба прочности работъ.

2) Обеспечиваютъ ли произведенныя работы и суммы, затраченныя на самыя работы, капитальное устройство дороги или сооруженія, хотя бы на первое время при условіи суще-

ствования обыкновеннаго мелочнаго ремонта. Въ противномъ случаѣ, т.-е. если комиссіею будетъ установлено, что сдѣланныя по смѣтѣ работы и произведенные расходы не обезпечиваютъ капитальности сооруженій, то комиссіею должно быть установлено, почему это произошло и какія дополнительные работы, въ цѣляхъ капитальнаго исполненія работъ, должны быть еще произведены. При опредѣленіи капитальности исполненныхъ работъ должно сообразоваться съ мѣстными условіями, какъ то величиной движенія, количествомъ грузовъ, проходящихъ въ районѣ, обслуживаемомъ дорогою и т. д.

3) Въ виду того, что отвѣтственнымъ за правильность составленія смѣтѣ на работы, производящіяся за счетъ дорожнаго капитала, прежде всего является уѣздное земство, то работы, признанныя комиссіею по пункту 3, подлежащими къ выполненію дополнительно въ цѣляхъ обезпеченія капитальнаго улучшенія дороги, подлежатъ обязательному выполненію ихъ за счетъ дорожнаго капитала уѣзднаго земства и выполняются послѣднимъ согласно постановленій губернскаго собранія.

и 4) Объ осмотрѣ дороги составляется актъ, который передается въ уѣздную управу для представленія копіи съ него въ губернскую управу.

Работы по устройству дорогъ, мостовъ и дорожныхъ сооружений за счетъ дорожнаго капитала въ 1909 г. произведены слѣдующія.

	По смѣтѣ.		Стоимость сооруженія.	
	Руб.	К.	Руб.	К.
<i>Петрозаводскій уездъ.</i>				
1) Новая дорога отъ сел. Ивины до с. Яшезера 11 в. 460 с.	8000	—	Работы не приняты въ земство.	2427 73
2) Тоже отъ Корось-озера къ Уницамъ 28 в. 300 с.			1992 70	
3) Тоже отъ дер. Лахты до Сямозерскаго погоста 27 в. 443 с.			1781 70	
4) Устройство моста чрезъ проливъ озера Онгамукса (пособіе крестьянамъ)	150	—	Кредитъ закрытъ.	— —
5) Постройка моста на дорогѣ изъ Толвуи въ Кузаранду (пособіе крестьянамъ) 23 саж.	200	—	Работы закончены и приняты въ земство.	200 —
6) Постройка моста чрезъ рѣку Укшицу пос. крест. 30 саж.	200	—	Тоже.	200 —
7) Капитальный ремонтъ Петрозаводско-Петербуркскаго почтоваго тракта 24 вер.	10804	27	Работы не оконч. Свѣд. не имѣется.	6428 71
8) Постройка моста чрезъ рѣку Судакъ (пособіе крестьянамъ) 12,5 с.	70	—		— —
9) Постройка дороги отъ дер. Римъ до дер. Юлмакъ (пособіе крестьянамъ) 9,5 в.	500	—	Тоже.	— —

	По смѣтѣ.		Стоимость сооружения.		
	Руб.	К.	Руб.	К.	
10) Постройка моста чрезъ рѣку Ивину (пособіе крестьянамъ) 24 ¹ / ₂ с.	300	—	Работы окон. и въ земство приняты	300	—
11) Постройка новой дороги отъ дер. Сѣнной губы до дер. Косельги 5 в. 300 с.	1384	70	Работы не оконч.	1176	14
<i>Олонецкій уѣздъ.</i>					
1) Капитальный ремонтъ дороги отъ сел. Ведлозера до сел. Тулмозера 30 в. 423 саж.	8600	—	Работы окон. но отчетъ не утв. за пер. докумен.	5097	69
2) Капитальный ремонтъ участковъ дороги отъ Кондушъ (свирскихъ) до Петербургскаго почтоваго тракта 5 вер.	1500	—	Работы оконч. и прин. въ земст.	1492	70
3) Постройка дороги отъ сел. Важинъ до с. Подпорожья 9 в. 300 с.	3800	—	Работы не оконч.	—	—
<i>Лодейнопольскій уѣздъ.</i>					
Устройство Шимозерской дороги 44 вер.	12964	56	Работы окон. и прин. въ земст.	11848	17
2) Устройство новой дороги между Тененицами и Важинами 24 в.	7698	—	Работы не произвдил.	—	—
<i>Вытегорскій уѣздъ.</i>					
1) Постройка моста чрезъ р. Самину 18 саж.	906	18	Работы оконч., но отч. не утвер.	859	26
2) Устройство Югозерской дороги 42 в. 350 с.	24097	88	Работы не оконченны.	1537	22
3) Капитальный ремонтъ дорожнаго участка на Пудожскомъ трактѣ на 8—11 вер. отъ г. Вытегры 3 в.	1625	88	Работы не оконченны.	1239	51
4) Капитальный ремонтъ дорожнаго участка «Ранькова гора» . .	250	52		315	—
<i>Каргопольскій уѣздъ.</i>					
1) Ремонтъ Шенкурскаго тракта между ст. Липово-Няндомы 23 в. .	24558	23	Раб. въ зем не прин. и отчетъ не ут.	22760	27
<i>Пудожскій уѣздъ</i>					
1) Устройство 3 в. дороги отъ дер. Бураковской до дер. Боярской и устройство тамъ же моста 3 с. . .	4060	—	Работы окон. и приняты въ земство.	3227	53
2) Постройка 3-хъ мостовъ на проселочной дорогѣ отъ д. Пелусь-озера къ границѣ Каргопольскаго уѣзда	970	62	Работы не оконч.	626	27
3) Постройка 4-хъ мостовъ чрезъ р.р. Черную и Сустрелю	4798	83	Тоже.	3053	65
4) Проведеніе новой дороги отъ дер. Курлаевской до дер. Гороховой 14 в. 410 с.	3753	86	Тоже.	1770	10
5) Проведеніе новой дороги отъ дер. Гакуксы до дер. Сорочьяго поля	6678	89	Тоже.	194	93

	По смѣтѣ.		Стоимость сооруженія.	
	Руб.	К.	Руб.	К.
<i>Повѣнецкій уѣздъ.</i>				
1) На проведеніе новыхъ дорогъ по смѣтѣ 1907 г. (пособіе)	1000	—	Работы не окончены.	2769 18
2) Тоже, по смѣтѣ 1909 г. (пособіе)	2077	90		
3) Постройка моста чрезъ проливъ озера Сегозера (пособіе) 62 ³ / ₄ с.	500	—	Тоже.	—
4) Постройка дороги отъ Чебинъ чрезъ Медвѣжью губу до дер. Покровской Мяндусельгской вол. 40 в.	1789	77	Тоже.	—
5) На устройство обходной дороги около горы на дорогѣ Койкары Линдозеро 420 саж.	267	94	Тоже.	236 10
Всего	133508	3	—	71534 56

Движеніе суммъ *губернскаго дорожнаго капитала* за 1909 годъ выражается въ слѣдующихъ цифровыхъ данныхъ:

а) Къ 1 января 1909 года оставалось:

I. Губернскаго: наличными деньгами	6523 р. 71 к.
процентными бумагами	280000 » — »
купонами при 0/0 бумагахъ	1738 » 34 »
Итого	288262 р. 5 к.

II. Уѣздныхъ дорожныхъ капиталовъ:

а) въ наличности:

Петрозаводскаго земства	18331 р. 41 к.
Олонецкаго	236 » 66 »
Лодейнопольскаго	5290 » 98 »
Вытегорскаго	806 » 35 »
Каргопольскаго	166 » 22 »
Пудожскаго	2777 » 83 »
Повѣнецкаго	6426 » 14 »
Итого	34035 р. 59 к.

б) въ недоимкѣ:

Петрозаводскаго земства	— р. — к.
Олонецкаго	2415 » 89 »
Лодейнопольскаго	26611 » 36 »
Вытегорскаго	21779 » 29 »
Каргопольскаго	8950 » — »
Пудожскаго	22895 » 86 »
Повѣнецкаго	— » — »
Итого	82652 р. 40 к.

Всего . 116687 р. 99 к.

А всего къ 1 января 1909 г. осталось:

Въ наличности	322297 р. 64 к.
и въ недоимкѣ	82652 » 40 »
Итого	404950 р. 4 к.

б) Въ теченіи 1909 г. причислено къ капиталу:

І. Губернскаго земства:

Наличными деньгами	18715 р. 80 к.
Купонами	10640 » — »
Процентными бумагами	— » — »
Итого	29355 р. 80 к.

ІІ. Уѣздныхъ земствъ:

Петрозаводскаго	10120 р. — к.
Олонецкаго	7777 » 48 »
Лодейнопольскаго	8193 » 34 »
Вытегорскаго	11434 » — »
Каргопольскаго	16918 » 40 »
Пудожскаго	7650 » — »
Повѣнецкаго	6609 » 23 »
Итого	68702 р. 45 к.

А всего причислено . 98058 » 25 »

в) Въ теченіи 1909 г. израсходовано:

І. Изъ губернскаго дорожнаго капитала:

Наличными деньгами	20876 р. 87 к.
Купонами (обмѣнены на налич- ные деньги)	10640 » - »
Итого	31516 р. 87 к.

ІІ. Изъ уѣздныхъ капиталовъ:

Петрозаводскаго земства	16254 р. 95 к.
Олонецкаго	10196 » 84 »
Лодейнопольскаго	2632 » 88 »
Вытегорскаго	6188 » 79 »
Каргопольскаго	2072 » 27 »
Пудожскаго	5536 » 78 »
Повѣнецкаго	5063 » 83 »
Итого	47946 р. 34 к.

А всего израсходовано . 79463 » 21 »

г) Къ 1 января 1910 г. суммъ дорожнаго капитала остается:

І. Губернскаго:

Наличными деньгами	4362 р. 64 к. ¹⁾
Процентными бумагами	280000 » — »
Купонами	1738 » 34 »
Итого	286100 р. 98 к.

¹⁾ Кромѣ сего въ авансахъ на экономическое обслѣдованіе края 3068 р. 76 к.

II. Уѣздныхъ.

а) въ наличности:

Петрозаводскаго земства . . .	12196 р. 46 к.
Олонецкаго	233 » 19 »
Лодейнопольскаго	5290 » 98 »
Вытегорскаго	23584 » 16 »
Каргопольскаго	281 » 30 »
Пудожскаго	14 » 51 »
Повѣнецкаго	7971 » 54 »
	<hr/>
	49572 р. 14 к.

б) въ недоимкѣ:

Петрозаводскаго земства . . .	— р. — к.
Олонецкаго	— » — »
Лодейнопольскаго	32171 » 82 »
Вытегорскаго	4246 » 69 »
Каргопольскаго	13750 » — »
Пудожскаго	27772 » 40 »
Повѣнецкаго	— » — »

Итого . 77940 р. 91 к.

Каргопольскаго уѣзднаго земства

в) долгу губернскаго дорожнаго капитала
уѣздному (произведенные расходы по ремонту
Шенкурскаго тракта и Онежскаго моста) . . .

	9931 р. 5 к.
	<hr/>
	137444 р. 10 к.

А всего къ 1 января 1910 г. осталось въ
наличности

	335673 р. 12 к.
Въ недоимкѣ	77940 » 91 »
Въ долгахъ	9931 » 5 »
	<hr/>
	423545 р. 8 к.

Губернскій и уѣздные земскіе сборы расходуются преимущественно на поддержку въ исправности существующихъ дорогъ. Особенно значительныя ассигнованія на этотъ предметъ дѣлали уѣздныя земства—Пудожское и Повѣнецкое, уѣзды которыхъ громадны по пространству и болѣе другихъ нуждаются въ путяхъ сообщенія по раскиданности и малолюдности поселеній.

О дѣйствительно произведенныхъ управами расходахъ изъ дорожнаго капитала и земскихъ сборовъ губернскаго и уѣзднаго подробно указано въ особой вѣдомости *). Въ общемъ противъ прежняго года расходы эти превышаютъ соотвѣтствующую цифру предыдущаго года на 20391 р. 84 к. и въ частности расходъ изъ дорожнаго капитала увеличился на 21996 р., 49 к. а изъ земскаго сбора уменьшился на 1604 р. 65 к.

*) Прилагается вѣдомость о расходахъ на дорожныя сооруженія № 16.

Хотя законъ обязываетъ частныхъ владѣльцевъ и казенныя учрежденія и вѣдомства чрезъ свои владѣнія исправно содержать существующія дороги, но, однако, содержатся эти дороги крайне неисправно. Главная причина заключается въ недостаточномъ ассигнованіи средствъ казеннымъ учрежденіямъ. Только въ отчетномъ году Главное Управление Землеустройства и земледѣлія ассигновало довольно крупную сумму свыше 24 тысячъ руб., но сколько именно произведено расхода изъ этихъ денегъ на предметъ прямого назначенія, пока еще не выяснено за непредставленіемъ лѣсничими отчетовъ и объ этомъ подробно будетъ сказано въ обзорѣ слѣдующаго года. Горное Управление напротивъ назначило скудные ассигнованія и всего исправлено 8 в. 100 с., на 55 руб. 16 коп.

Города почти не ассигнуютъ суммъ на исправленіе дорогъ, которыя приняты на средства земствъ въ большинствѣ уѣздовъ. Въ г. Петрозаводскѣ оканчивалась покладка камнемъ на набережной и расходъ выразился въ суммѣ 274 руб. 20 к. Затѣмъ расходовали: Лодейное-Поле 25 руб., Каргополь 197 руб. 80 коп. и Повѣнецъ матеріаломъ на 145 руб.

Частные владѣльцы на дороги произвели ничтожныя затраты и ограничиваются преимущественно мелочными починками.

в) П о ч т ы:

Къ 1-му января 1909 г. въ Олонецкой губерніи состояло 34 почтово-телеграфныхъ и почтовыхъ учрежденій, а именно: 7 почтово-телеграфныхъ конторъ, изъ нихъ 1 третьяго, 1 четвертаго, 2 пятаго и 3 шестаго класса, 12 почтово-телеграфныхъ и 15 почтовыхъ отдѣленій.

Въ теченіи отчетнаго года открыты: одно почтово-телеграфное и одно почтовое отдѣленіе, первое въ селеніи Важиныхъ Олонецкаго уѣзда, и послѣднее въ сел. Ошевенскомъ, Каргопольскаго уѣзда.

Преобразовано: Паданское почтовое отдѣленіе въ почтово-телеграфное.

Возведено въ высшій разрядъ Няндомское почтово-телеграфное отдѣленіе, — въ контору VI класса.

Выдано содержателямъ конныхъ почтовыхъ станцій прогоновъ за возку почтъ и эстафетъ по трактамъ 31697 р. 13 к. и сверхъ того уплачено возчикамъ почтъ: Шуньга—Кяппельсельга 773 р. 76 к., Федово—Каргополь 2239 р. 50 к., Варпусельга—Сальмисъ и обратно (Финляндскій трактъ) 63 руб. 20 к., отъ Великой губы до дер. Узкихъ и обратно 600 руб., а всего 35373 р. 59 коп.

За 1909 годъ поступило дохода по учрежденіямъ Олонецкой губерніи почтоваго—88864 руб. и телеграфнаго 46395 р., а всего 135259 руб.

Расходъ на содержаніе личнаго состава, наемъ помѣще-

ній, отопленіе, освѣщеніе, канцелярскіе и прочіе хозяйственныя надобности по учрежденіямъ Олонецкой губерніи, въ 1909 году, выразился въ суммѣ 53819 рублей.

Чистый почтовый доходъ по губерніи за 1909 годъ, слѣдовательно, выражается въ суммѣ 46065 р. 41 коп.

Земскія почты функционировали въ 1909 г. въ томъ же порядкѣ и тѣхъ же уѣздахъ, что показаны въ предыдущемъ году, измѣненій въ порядкѣ отправки хода почтъ не было.

Мѣста приѣма почтовой корреспонденціи, сравнительно съ раскиданностью губерніи, числомъ весьма незначительны. Между прочимъ ощущается крайняя нужда въ открытіи почтово-телеграфнаго отдѣленія въ с. Толвуѣ, состоящемъ изъ 117 селеній, группою раскиданныхъ—на сравнительно небольшой площади.

г) Народная нравственность.

По свѣдѣніямъ прокурорскаго надзора въ разсмотрѣніи Петрозаводскаго Окружнаго Суда въ 1909 г. было уголовныхъ дѣлъ 261, съ числомъ подсудимыхъ 334 мужчины и 39 женщинъ, менѣе предшествовавшаго года дѣлъ на 49 и подсудимыхъ на 5 человекъ. Изъ общаго количества привлеченныхъ къ суду было осуждено 268 (252 м. 16 ж.) и оправдано 105 (82 м. 23 ж.).

Преобладающій возрастъ преступниковъ былъ отъ 21 до 50 лѣтъ. Въ юношескомъ возрастѣ (17—21) фигурировало преступниковъ 55, изъ нихъ 50 мужчинъ.

Преступность наблюдалась среди сельскаго населенія, какъ преобладающаго изъ всего числа жителей.

Выдѣлялись числомъ преступленія такого рода:

а) нанесеніе увѣчій и другихъ поврежденій здоровью	50	(65 м. 2 ж.)
б) кражи	47	(54 » 10 »)
в) смертоубійство	29	(26 » 10 »)
г) оскорбленіе чиновниковъ при исполненіи служебныхъ обязанностей	20	(23 » 1 »)
д) грабежи	13	(27 » — »)

Какъ печальный фактъ, слѣдуетъ отмѣтить, что смертоубійства годъ отъ году учащаются и большею частію происходятъ или въ запальчивости въ дракахъ, или изъ за корыстныхъ побужденій.

Уменьшеніе преступности вообще объясняется улучшившимся мирнымъ настроеніемъ жителей и отчасти карательными мѣрами, принимаемыми въ силу обязательныхъ постановленій. Воздѣйствіе это могло бы нагляднѣе опредѣлиться, если бы не было ссыльнаго элемента, въ губерніи, вредно вліяющаго вообще на умы народные.

д) Расколъ (старообрядчество).

Въ предѣлахъ Олонецкой епархіи до XX вѣка существовали исключительно безпоповщинскіе толки: Даниловскій, Ѳедосѣевскій, Филипповскій, Аристовскій и Странническій (или бѣгуновъ). Съ 1903 г. въ Каргопольскомъ уѣздѣ начали и продолжаютъ въ настоящее время пропаганду раскола поповщинскаго толка приѣмлющіе Австрійскую іерархію. Количество послѣдователей старообрядческихъ толковъ въ епархіи слѣдующее:

	У	Ѣ	З	Д	Ы:								
	Петроза-водскій.	Лодейнопольскій.	Вытегорскій.	Повѣнецкій.	Каргопольскій.	Всего.							
1. Даниловцевъ . . .	265	35	9	675	—	984							
2. Ѳедосѣевцевъ . . .	69	—	—	—	—	69							
3. Филипповцевъ . . .	55	83	79	31	1478	1726							
4. Аристовцевъ . . .	67	263	—	32	—	362							
5. Странниковъ . . .	14	—	1	87	82	184							
6. Австрійцевъ . . .													
		с	в	Ѣ	д	Ѣ	н	і	Ѣ	н	Ѣ	т	Ѣ
Итого . . .	470	381	89	825	1560	3325							
Кромѣ того колеблющихся	285	55	54	394	1722	2510							

Для молитвы старообрядцы обычно собираются въ тѣ же дома, въ которыхъ живутъ, въ частности подъ праздники для общей молитвы собираются въ дома своихъ наставниковъ, руководителей, но есть у старообрядцевъ и спеціальныя молитвенныя дома, таковы въ Плесскомъ и Луговскомъ приходахъ, Каргопольскаго уѣзда, молитвенныя дома для старообрядцевъ Австрійскаго согласія. Въ Даниловскомъ приходѣ, Повѣнецкаго уѣзда, продолжаетъ существовать молельня, оставшаяся отъ закрытія старообрядческаго монастыря въ 1854 году.

Кладбищъ у старообрядцевъ насчитывается до 11, изъ нихъ 7 въ Каргопольскомъ уѣздѣ, въ приходахъ: Ловзангскомъ, Ошевенскомъ, Полуборскомъ, Печниковскомъ, Плесскомъ, Кенорѣцкомъ и Троицкомъ; 3 въ Вытегорскомъ уѣздѣ, въ приходахъ: Чуриловскомъ, Шильдскомъ и Даниловскомъ и 1 въ Повѣнецкомъ уѣздѣ, въ Даниловскомъ приходѣ. Въ дер. Исаевской, Ловзангскаго прихода, Каргопольскаго уѣзда на кладбищѣ выстроена спеціальная часовня. Мѣстные богачи старообрядцы Солодягины собираются устроить каменный молитвенный домъ на подобіе православнаго храма и привлекаютъ къ участию въ этомъ дѣлѣ другихъ богатыхъ старообрядцевъ.

Предстоитъ открытіе кладбища въ Рѣчно-Георгіевскомъ приходѣ, Каргопольскаго уѣзда.

Въ Петрозаводскомъ уѣздѣ у иныхъ старообрядцевъ тоже появляются попытки завести отдѣльныя отъ православныхъ кладбища. Гдѣ нѣтъ отдѣльныхъ старообрядческихъ кладбищъ, тамъ старообрядцы погребаютъ своихъ умершихъ на православныхъ кладбищахъ въ отведенныхъ имъ мѣстахъ, однако это не вездѣ соблюдается. Окружный миссіонеръ Каргопольско-Пудожскаго округа пишетъ въ отчетѣ: «раскольники хоронятъ

умершихъ на приходскихъ кладбищахъ чаще всего не тамъ, гдѣ имъ отведены особыя мѣста на кладбищахъ, а гдѣ имъ вздумается среди православныхъ умершихъ, чѣмъ вызываютъ неудовольствіе православныхъ».

Странники хоронятъ умершихъ, гдѣ попало, лишь бы не на виду людей, въ лѣсу, поляхъ, огородахъ, гумнахъ, домахъ и проч.

Съ разрѣшенія правительства открыта община раскольниковъ — Филипповцевъ въ Волосовскомъ приходѣ, Каргопольскаго уѣзда.

Условіями, благопріятствующими большимъ успѣхамъ распространенія старообрядчества въ епархіи является: во 1-хъ, сильный напоръ на православіе со стороны старообрядчества (сказывается преимущественно въ восточной половинѣ епархіи, въ Каргопольскомъ уѣздѣ) и одновременно, очевидно, сравнительно слабый отпоръ старообрядчеству со стороны православія вслѣдствіе: а) небрежности въ пастырскомъ дѣлѣ духовенства приходскаго, б) отсутствія надлежащей организаціи силъ и энергіи миссіи.

Пропаганда раскола въ восточной половинѣ епархіи ведется весьма энергично и успѣшно, но и въ западной половинѣ епархіи расколъ не дремлетъ. Старообрядцы совращаютъ православныхъ всѣми мѣрами, а, именно орудіями старообрядчества являются: воехваленіе своего благочестія и всякія хулы, насмѣшки надъ православіемъ, укеры зазорной жизнью православныхъ мірянъ, а особенно духовенства, распространеніе брошюръ раскольническаго содержанія (не только печатныхъ, но и литографированныхъ), чтеніе разнаго рода цвѣтниковъ, якобы святоотеческихъ старинныхъ книгъ, матеріальныя пособія обращающимся въ расколъ, притѣсненіе со стороны семейныхъ, клятвы и проклятія со стороны родителей, жестокость и всякаго рода насмѣшки, ложь, обманъ и даже насиліе.

Выписываютъ старообрядцы и иноепархіальныхъ начетчиковъ, такъ истекшимъ лѣтомъ пріѣзжалъ начетчикъ Жмаевъ (будетъ сказано ниже).

Во 2-хъ, много способствуетъ успѣхамъ старообрядчества: 1) тѣсная связь расколоучителей со своей паствой и умѣнье расколоучителей поддѣлываться къ образу мыслей своихъ одноподверенцевъ, и наоборотъ часто наблюдается отсутствіе общенія, единенія у православнаго пастыря со своими пасомыми, 2) порочная жизнь православныхъ мірянъ, а также и самого духовенства, особенно куреніе табаку, винопитіе, небрежное осѣненіе себя крестнымъ знаменіемъ, небрежное отношеніе къ уставу церковному, торопливое отправленіе богослуженія и пр. 3) недостатокъ ревности у православныхъ къ защитѣ своей вѣры.

Въ 3-хъ, условіями, благопріятствующими существованію и даже распространенію старообрядчества являются: 1) вѣско-

вое существованіе старообрядчества въ епархіи, 2) разбросанность во многихъ приходахъ округа очень маленькихъ деревень и отдаленность ихъ отъ приходскихъ храмовъ и причтовъ при отсутствіи не только удобныхъ, но иногда и сносныхъ путей сообщенія, 3) крайнее религіозное невѣжество, какъ старообрядцевъ, такъ и большинства православныхъ, 4) наружное и напускное благочестіе, коимъ обставляютъ себя, обыкновенно, старообрядцы, 5) родственныя связи, 6) матеріальная помощь, получаемая старообрядцами изъ Москвы, С.-Петербурга, Кимръ и другихъ мѣстъ.

Измѣненій и особенностей въ ученіи и богослуженіи старообрядцевъ въ епархіи въ отчетномъ году не замѣчалось, кромѣ того, что послѣдователи секты странниковъ въ Петрозаводскомъ уѣздѣ держали себя болѣе открыто, чѣмъ прежде, а въ Лодейнопольско-Олонецкомъ округѣ миссіонеромъ замѣчено, что суровый взглядъ старообрядцевъ на нововводства постепенно смягчается. Разность между старымъ и новымъ обрядомъ ихъ сильно не поражаетъ; вѣра въ непогрѣшность старопечатныхъ книгъ начинаетъ колебаться. Но въ то же время во взглядахъ и выраженіяхъ старообрядцевъ проглядываетъ духъ сектанства.

Появляются среди мѣстныхъ старообрядцевъ и расколоучители изъ другихъ епархій. Лѣтомъ 1909 года пріѣзжалъ изъ Архангельской губерніи въ г. Каргополь и дѣлалъ вызовъ миссіонерамъ епархіи начетчикъ Австрійскаго согласія И. С. Жмаевъ. Публичной бесѣды съ нимъ не состоялось. Среди странниковъ Петрозаводскаго уѣзда, появляются, по слухамъ, время отъ времени, неизвѣстныя личности, дающія направленіе послѣдователямъ этой секты.

Въ началѣ Декабря мѣсяца въ Лядинскомъ приходѣ были странники и вели въ деревняхъ собесѣдованія, но какіе это странники были,—мѣстные Олонецкіе, или пріѣзжіе, — осталось не выясненнымъ пока.

Къ странникамъ Повѣнецкаго уѣзда пріѣзжалъ дважды изъ С.-Петербурга купецъ Андрей Егоровъ, извѣстный ихъ благотворитель. Цѣль его пріѣзда—навѣститъ своихъ богомольцевъ.

Что касается мѣстныхъ расколоучителей, то нѣкоторые изъ нихъ изъ своего уѣзда ходятъ въ другой, на примѣръ «Филипповцевъ» Лодейнопольскаго уѣзда ежегодно въ Великій постъ посѣщаетъ изъ Вытегорскаго прихода крестьянинъ Антонъ Васильевъ Вороновъ. И въ отчетномъ году Вороновъ посѣтилъ Филипповцевъ, въ Косельгскомъ приходѣ совратилъ въ расколъ и перекрестилъ 2 муж. и 2 жен. и въ Шустручскомъ приходѣ въ дер. Сергіевской-Захарьевской крестьянку Ѳедосью Иванову Пестову, которая чрезъ нѣсколько дней скончалась. О совращеніи послѣдней мѣстнымъ причтомъ доведено до суда въ виду того, что за нѣсколько дней до совращенія Пестова была исповѣдана и приобщена Святыхъ Таинъ.

Съ цѣлью ознакомленія съ миссіонерскою дѣятельностью, въ августѣ мѣсяцѣ отчетнаго года (20 - 28 Августа) въ г. Петрозаводскѣ были устроены миссіонерскіе курсы. Эти курсы были не только по расколовѣдѣнію, но и по сектовѣдѣнію. Кромѣ мѣстныхъ о.о. миссіонеровъ участіе въ этихъ курсахъ приняли извѣстные своею миссіонерскою дѣятельностію Дѣйствительный статскій совѣтникъ, Василій Михайловичъ Скворцовъ, чиновникъ особыхъ порученій при г. Оберъ-Прокурорѣ, Святѣйшаго Синода, Никита Михайловичъ Гринякинъ, Столоначальникъ 3 отдѣленія Хозяйственнаго Управленія при Святѣйшемъ Синодѣ, и Андрей Гавриловичъ Кулишевъ, Пермскій епархіальный миссіонеръ.

Касаясь миссіонерской дѣятельности приходскихъ священниковъ, можно отмѣтить, что между духовенствомъ есть священники и ревностные, старающіеся, видимо, утвердить своихъ пасомыхъ въ православіи и бороться съ расколомъ. Такія «не дремлющіе» пастыри, больше всего наблюдаются въ Каргопольскомъ уѣздѣ.

Миссіонерская дѣятельность у большинства духовенства выражалась: а) въ произношеніи времени отъ времени поученій прихожанамъ, б) въ частныхъ бесѣдахъ, съ прихожанами и колеблющимися изъ нихъ, в) чтеніи и иногда раздачѣ религиозно-нравственныхъ листовъ, г) въ выдачѣ прихожанамъ книгъ для чтенія, д) преподаваніи Закона Божія въ школахъ. Въ Лодейнопольско-Олонецкомъ округѣ въ четырехъ приходдахъ, зараженныхъ расколомъ, установлены были правильныя вѣбогослужебныя бесѣды.

Низшіе члены причтовъ вообще мало принимаютъ участія въ дѣлахъ миссіи, но есть среди нихъ и любители, стремящіеся послужить на пользу святой православной церкви.

Въ борьбѣ со старообрядцами принимали участіе ревнители православія изъ среды православныхъ. Они подаютъ примѣръ: а) своею жизнію, б) посѣщеніемъ храма, в) исполненіемъ долга исповѣди и Св. Причастія; посѣщаютъ бесѣды миссіонеровъ и помогаютъ ему своимъ сочувствіемъ, увѣщаніемъ раскольниковъ, даютъ миссіонеру свѣдѣнія о движеніи раскола; ведутъ частныя бесѣды со старообрядцами и православными. Это очень полезныя лица въ борьбѣ съ расколомъ, количество ихъ пока не выяснено.

Состояніе противостарообрядческихъ библіотекъ въ приходдахъ, зараженныхъ старообрядчествомъ, пока очень скудное.

Приходскія библіотеки вообще мало пополняются книгами. Причиною такого состоянія библіотекъ служитъ отчасти скудость церковныхъ средствъ, отчасти незаботливость причтовъ о пополненіи библіотекъ. Нѣсколько лучше содержатся библіотеки 2-го Каргопольско-Пудожскаго округа, хотя противораскольническія библіотеки существуютъ и не во всѣхъ приходдахъ, но все таки полныя приходскія миссіонерскія библіотеки имѣются и исправно пополняются книгами у четырехъ прихо-

довъ. Въ Устьволгскомъ приходѣ между прочимъ имѣется довольно большая библіотека.

Значительное уклоненіе въ расколъ и незначительное обращеніе въ православіе показываютъ, что въ миссіи Олонецкой не все обстоитъ благополучно. Причинъ на это двѣ: неблагопріятныя условія для дѣйствованія миссіи и малосиліе или же малодѣятельность или то и другое о.о. миссіонеровъ.

Къ неблагопріятнымъ условіямъ для успѣха миссіи должно отнести то, что большая часть духовенства мало имѣетъ или не имѣетъ совершенно духовнаго общенія съ паствою, такъ что народъ смотритъ на священниковъ, какъ только на требоисправителей. Священникъ долженъ бы быть первымъ главнымъ миссіонеромъ своего прихода. Постоянно назидая паству и примѣромъ и словомъ, священникъ можетъ этимъ пресѣчь зло раскола и посѣять доброе сѣмя; если же пастырь оказывается только соблазномъ для прихожанъ и радостію для враговъ православія, то никакого добраго результата отъ такого священника нельзя ждать. Поэтому основная мѣра противъ старообрядчества — это именно: 1) молитвенное настроеніе пастыря, 2) трезвая, добрая жизнь, 3) духовное общеніе съ паствою, 4) истовое отправленіе богослуженій и требъ, 5) просвѣщеніе прихожанъ чрезъ проповѣдь, внѣбогослужебныя собесѣдованія, 6) учрежденіе приходскихъ совѣтовъ, 7) сформированіе кружковъ ревнителей православія; *въ частности еще*: а) введеніе общаго пѣнія за богослуженіемъ и бесѣдами, б) благоуукрашенія храмовъ и т. п.

Таковы мѣры противъ раскола общаго характера, но могутъ быть мѣры частнаго свойства, какъ на примѣръ: открытіе самостоятельныхъ приходовъ.

За послѣднее время въ предѣлы Олонецкой епархіи дѣлаетъ попытки вторгнуться сектантство. Въ концѣ сентября 1909 г. устроили четыре молитвенныхъ собранія въ г. Петрозаводскѣ два пріѣзжихъ евангелика Ермаковъ и Ефремовъ. Ермаковъ въ февралѣ мѣсяцѣ 1909 г. посѣтилъ и село Паданы, Повѣнецкаго уѣзда. Слабое проникновеніе сектантскаго вольнодумства замѣчается и въ Лодейнопольско—Олонецкомъ округѣ.

Съ цѣлію борьбы съ сектантствомъ. Въ Лодейнопольскій округъ — помимо проповѣди миссіонера и приходскаго священника, посланы были противо-сектантскіе листки для раздачи народу. Въ Повѣнецкомъ уѣздѣ 1 окружной миссіонеръ, по постановленію Епархіальнаго Совѣта Александро-Свирскаго Братства (22 авг. 1909 г.) наименованъ противо-сектантскимъ, хотя, какъ пишетъ самъ окруж-

ной миссіонеръ, «по милости Божіей ни одного сектанта въ округѣ не было». Дѣятельность этого противо-сектантскаго миссіонера съ 1 сентября по 1 января выразилась въ произнесеніи пяти поученій миссіонерско-противо-сектантскаго характера. Открытая 1 декабря 1908 г. въ церковномъ домѣ села Паданъ на средства Карельскаго Братства столовая для бѣдныхъ продолжала свое существованіе и въ отчетномъ году.

Мѣры борьбы съ сектантами въ г. Петрозаводскѣ были таковы: Преосвященнѣйшій Епископъ Никаноръ, при появленіи сектантовъ въ городѣ Петрозаводскѣ, немедленно въ своей проповѣди предупредилъ жителей о явившихся лжеучителяхъ, указалъ на ложность и гибельность ихъ ученія. За нарушеніе законныхъ правилъ о молитвенныхъ собраніяхъ сектанты мѣстною властію были привлечены къ отвѣтственности. О ректорѣ семинаріи архимандритъ Никодимъ принималъ дѣятельное и горячее участіе въ борьбѣ съ сектантами. Онъ произнесъ цѣлую серію поученій, велъ бесѣды и читалъ лекціи. Живое общеніе о. архимандрита Никодима съ народомъ вочію доказало, какъ много можно сдѣлать при умѣнїи. Народъ массами стекался слушать его.

Большая часть поученій, бесѣдъ и чтеній произнесены въ Назарьевскомъ домѣ, но, кромѣ того, собирались для чтеній о. ректора и въ семинарію и въ частномъ домѣ на Голиковкѣ. Проповѣди произносились въ церквахъ: Александро-Невской и Крестовоздвиженской. Независимо сего о. ректоръ обстоятельно ознакомилъ духовенство епархіи съ наличной литературой сектантской (евангеликовъ) и противо-сектантской. Изслѣдованія о. ректора по сему предмету напечатаны были въ мѣстныхъ Епархіальныхъ Вѣдомостяхъ. Съ благословенія Его Преосвященства, подъ предсѣдательствомъ о. ректора, состоялось 28-го октября 1909 года пастырское собраніе въ г. Петрозаводскѣ, имѣвшее своею цѣлю—обсужденіе мѣръ борьбы съ сектантствомъ. Рѣшено было организовать кружокъ лицъ для наблюденія за проповѣдью сектантовъ, (какіе пункты ихъ ученія, какіе тексты приводятъ сектанты въ свое оправданіе и т. п.) и для наблюденія за литературой сектантской и противо-сектантской; пастырямъ церкви предложено бороться съ сектантскими заблужденіями живою проповѣдію и для этой цѣли выписано 20 тысячъ противо-сектантскихъ листовъ изъ С.-Петербургскаго Миссіонерскаго Совѣта и 10 тысячъ листовъ изданія «Кормчій» противо-сектантскаго характера. Основанъ проповѣдническій кружокъ, задачей коего поставлено имѣть подъ руками лучшую проповѣдническую литературу и снабжать ею приходскихъ пастырей, организовать чаще, за богослуженіями, а если явится возможность, и внѣ богослужебныя противо-сектантскія бесѣды, руководить городскимъ церковнымъ проповѣдническимъ дѣломъ, привлекая къ нему и воспитанниковъ семинаріи.

е) Арестанты и тюремные замки.

Въ г. Петрозаводскѣ хотя зданіе тюрьмы по кубическому объему воздуха и распредѣленію комнатъ свободно можетъ вмѣщать 56 арестантовъ—мужчинъ, но за послѣднее время ощущалась крайняя тѣснота по причинѣ наплыва арестантовъ изъ другихъ губерній. За неимѣніемъ средствъ расширить зданіе, или особо вновь другое возвести, съ разрѣшенія Главнаго Тюремнаго Управленія нанять былъ для цѣлей тюремныхъ особый домъ, неподалеку отъ зданія тюрьмы. Годовая плата обусловлена 900 рублей, всѣ приспособленія принялъ на себя хозяинъ дома. Въ этомъ домѣ можетъ помѣститься 39 арестантовъ. Размѣщаются преимущественно пересыльные, а изъ срочныхъ кратко-срочные арестанты.

Въ помѣщеніяхъ тюремъ уѣздныхъ городовъ никакихъ существенныхъ измѣненій не послѣдовало. Заменяющія тюрьмы арестантскія помѣщенія по прежнему остаются въ двухъ уѣздныхъ городахъ—Пудожѣ и Повѣнцѣ.

На ремонтъ тюремныхъ зданій распредѣлялось 4200 руб., изъ которыхъ значительная часть израсходована на зданія: Петрозаводской тюрьмы 865 руб. 66 коп., Олонецкой 630 рублей, Вытегорской 2123 руб.

Въ теченіе отчетнаго года содержалось арестантовъ:

	Оставалось.		Поступило.		Выбыло.		Остал. къ 1910 г.	
	м.	ж.	м.	ж.	м.	ж.	м.	ж.
а) Въ тюрьмахъ:								
Петрозаводской	84	15	717	89	699	87	102	17
Олонецкой	28	2	362	38	381	32	9	8
Лодейнопольской	32	10	445	64	436	64	41	10
Вытегорской	46	7	279	45	275	47	50	5
Каргопольской	77	11	220	35	224	28	73	18
б) Арестантскихъ помѣщеній:								
г. Пудожа	10	—	148	12	151	9	7	3
г. Повѣнца	2	1	93	17	92	16	3	2
Итого	279	46	2264	300	2258	283	285	63

Малолѣтнихъ дѣтей при тюрьмахъ съ арестантами содержалось 35 человекъ. На содержаніе ихъ отпускались средства изъ казны.

Арестантскія работы очень успѣшно производились при тюрьмахъ Петрозаводской и Олонецкой. Въ первой благопріятствовало много и то обстоятельство, что устранялась скученность наймомъ особаго для арестантовъ помѣщенія и можно было производить работы по изготовленію арестантской одежды и вообще исполнять заказы въ правильно организованной мастерской. Успѣху работъ въ Петрозаводскѣ и Олонцѣ также много способствовалъ и спросъ на внѣшнія работы, како-

вы на примѣръ: распиловка дровъ, тесу, нагрузка судовъ, земляныя и сѣнокосныя работы, очистка дворовъ и садовъ и т. п. Въ отчетномъ году всего выручено отъ арестантскихъ работъ.

	Внутреннихъ.	Наружныхъ.	Итого.
Въ Петрозаводскѣ	1125 р. 92 к.	2164 р. 27 к.	3290 р. 19 к.
» Олонцѣ	— » — »	353 » 82 »	353 » 82 »
» Лодейномъ-полѣ	1 » — »	111 » 21 »	112 » 21 »
» Вытегрѣ	29 » 70 »	272 » 90 »	302 » 60 »
» Каргополѣ	— » — »	234 » 67 »	234 » 67 »
Итого	1156 р. 62 к.	3136 р. 87 к.	4293 р. 49 к.

Изъ всей этой заработанной суммы отчислено въ доходъ казны 1185 руб. 63³/₅ коп., въ доходъ мѣстъ заключенія поступило 1359 р. 66³/₅ к., на руки арестантамъ выдано 1748 р. 18 к. и арестантамъ за хозяйственныя работы уплочено 192 р. 35 коп.

Общая сумма заработка отъ арестантскихъ работъ болѣе предшествовавшаго года на 1681 руб. 72 коп. Успѣхъ давно небывалый и всецѣло объясняется продуктивностью наружныхъ работъ въ Петрозаводскѣ и Олонцѣ.

При тюрьмахъ имѣются библіотеки. Кромѣ даваемыхъ на руки книгъ, производились чтенія общія начальниками тюремъ, а въ Петрозаводскѣ поучительныя чтенія религіозно-назидательнаго и историческаго содержанія, демонстрированныя граммофономъ и свѣтовыми картинами. Во время богослуженій священно-служителями всегда произносились поученія, соотвѣтствующія для нравственнаго исправленія заключенныхъ.

Кормовое довольствіе выдавалось въ размѣрѣ 10—11 к. въ сутки. Изъ суммъ казны на продовольствіе здоровыхъ арестантовъ израсходовано 11661 руб. 55 коп., на больныхъ отпускалось 2334 руб. 57 коп. На одежду и обувь мѣстныхъ, ссыльныхъ и пересыльныхъ арестантовъ израсходовано 6297 р. 38 к.

Къ 1 января 1910 года состояло на лицо капиталовъ:

	Спеціального назначенія.	Экономическихъ суммъ.
Петрозаводск. Губ. Тюр. Комитетъ	3001 р. 26 к.	11000 р. 77 к.
Олонцакаго Уѣздн. Тюр. Отдѣленія	2400 » — »	2536 » 29 »
Лодейнопольскаго	1749 » 20 »	2032 » 7 »
Вытегорскаго	3253 » 15 »	5609 » 79 »
Каргопольскаго	700 » — »	3358 » 56 »
Пудожскаго	735 » — »	1585 » 21 »
Повѣнецкаго	45 » 71 »	750 » — »
Итого	11884 р. 32 к.	26872 р. 69 к.

Этапныя помѣщенія по трактамъ слѣдованія арестантскихъ партій содержались контрагентами за обусловленныя по контрактамъ цѣны и всего произведено на этотъ предметъ расхода 2643 руб.

При передвиженіи одной арестантской партіи по тракту отъ г. Олонца на Петрозаводскъ въ 1909 г. произошло выдающееся, и еще небывалое въ Олонецкомъ краѣ, событіе. 26 марта изъ Пряжинскаго этапнаго помѣщенія совершили побѣгъ пять арестантовъ, воспользовавшихся выпускомъ одного изъ нихъ въ ретирадное мѣсто. Моментально набросившись на конвоировъ, арестанты отняли 6 винтовокъ съ патронами.—При происшедшей схваткѣ въ дверяхъ открытой камеры одинъ изъ конвоировъ былъ убитъ на повалъ, другихъ трехъ смертельно ранили штыками. Около недѣли арестанты—бѣглецы наводили страхъ на мирныхъ обывателей, были случаи даже открытаго нападенія на деревни, отнятія лошадей у проѣзжихъ съ цѣлью ускорить съ помощью ихъ побѣгъ, дабы отдалиться отъ преслѣдовавшихъ ихъ нижнихъ чиновъ. При одномъ такомъ случаѣ отнятія лошади двое крестьянъ, не пожелавшихъ отдать лошади, убиты были на мѣстѣ. Во время бѣгства двое арестантовъ выдѣлились и одинъ изъ нихъ найденъ былъ въ лѣсу замерзшимъ, а другой задержанъ на трактѣ у ближайшаго селенія къ г. Олонцу. Остальные три арестанта бѣглецы успѣли достичь рѣки Свири и здѣсь окружены были со всѣхъ сторонъ полицейскими, стражниками и нижними воинскими чинами. Скрывшись въ чащу лѣса, злодѣи оказали самое отчаянное сопротивленіе и при перестрѣлкѣ убили на повалъ выстрѣломъ изъ винтовки стражника Прокопьева. Въ концѣ концовъ всѣ трое арестантовъ оказались убитыми во время перестрѣлки. Оказавшійся одинъ изъ пяти арестантовъ въ живыхъ военнымъ судомъ присужденъ былъ къ смертной казни, но Высочайшею Волею преступнику дарована жизнь и онъ назначенъ безсрочно въ каторжную работу.

Нижніе чины оказавшіе примѣрную храбрость награждены Высочайше пожалованными медалями и, независимо сего, имъ выдана денежная награда. На могилѣ убитаго стражника Прокопьева сооруженъ памятникъ на собранныя по подпискѣ деньги. Женѣ Прокопьева дана ежегодная пенсія 133 руб. 34 коп.

д) Пожары.

Въ отчетномъ году число пожаровъ хотя было почти одинаковое съ предшествовавшимъ годомъ, но убытки получились не такъ значительные, благодаря тому, что не такъ разрушительны были пожары, и погибшее имущество въ большинствѣ случаевъ не выдѣлялось особенною цѣнностью. Такіе результаты пожаровъ сказываются нижеслѣдующими статистическими данными:

	1908 г.	1909 г.	Въ 1909 году менѣе на
Число пожаровъ	135	134	1
Погорѣвшихъ зданій	251	207	44
Сумма убытковъ	549588 р.	131075 р.	418513 р.

Болѣе значительные пожары были: 1) Въ Карельской Массельгѣ, Богоявленской волости, 15 іюня отъ неисправнаго со-

держанія печей сгорѣло 17 домовъ съ разными службами и частію скотомъ, убытку 11160 рублей.

2) Въ г. Петрозаводскѣ 12 сентября на свѣчномъ заводѣ епархіального вѣдомства повреждено зданіе съ кладовой, убытокъ 26932 р. 90 к.

3) Въ сел. Лижмѣ Петрозаводскаго уѣзда 27 декабря сгорѣлъ лѣсопильный заводъ, стоимостью въ 40 тыс. рублей.

Въ губерніи числится 7 пожарныхъ обществъ и 25 дружинъ. Въ нужныхъ случаяхъ ими оказывалась помощь населенію.

Въ видахъ предупрежденія пожаровъ губернскимъ земствомъ ассигновано 1350 руб. на производство глино-соломенныхъ крышъ, на разрѣженіе селеній отпущено 3000 руб. Въ цѣляхъ облегченія этого дѣла, между прочимъ, губернское земское собраніе уполномочило, въ тѣхъ случаяхъ, когда общество не даетъ приговора о незастройкѣ освобождаемаго мѣста, а на мѣстѣ, съ котораго переносится постройка, нельзя возвести новыхъ, безъ нарушенія устава строительнаго, разрѣшить управѣ выдачу пособій безъ приговора о незастройкѣ освобождаемаго мѣста. Съ цѣлю распространенія въ населеніи керамиковыхъ трубъ ассигновано 800 р. на покупку этихъ трубъ, при чемъ на гласнаго П. А. Иткина возложено собраніемъ порученіе—изслѣдовать, какія трубы и изъ какихъ заводовъ признаются прочными, такъ какъ наблюдались между купленными недоброкачественныя трубы, трескающіяся отъ неизвѣстныхъ причинъ.

Состояніе капитала взаимнаго земскаго страхованія Олонецкаго губернскаго земства къ 1 января 1910 г. представляется въ слѣдующемъ видѣ:

1) *Обязательнаго страхованія:*

На 1-е января 1910 г. состояло:

Запаснаго капитала	469632 р. 98 к.
Поступило за 1909 годъ	15087 » 9 »
Всего	484720 » 7 »

Сумма эта заключается: въ наличныхъ деньгахъ 26946 р. 46 коп., процентныхъ бумагахъ 255150 руб., купонахъ 664 руб. 42 коп., недоимкахъ 3987 руб. 37 коп., авансахъ 1649 руб. 87 коп., ссудахъ 179640 руб. 60 коп., пожарныхъ инструментахъ 10712 руб. 1 коп., керамиковыхъ трубахъ 564 руб. 28 к. и за разными должниками 5472 руб. 11 коп.

2) *Добровольнаго страхованія:*

На 1-е января 1910 г. состояло:

Запаснаго капитала	126473 р. 85 к.
Поступило въ 1909 году	8243 » 16 »
Всего	134717 » 1 »

Сумма эта заключается въ наличныхъ деньгахъ 11237 р. 88 коп., процентныхъ бумагахъ 121900 руб., купонахъ 316 р. 67 коп., ссудахъ 1000 руб. и за разными должниками 265 р. 46 коп.

1) На 1 января 1909 г. оставалась въ наличности:

7 трубъ по 195 руб. на	1365 р. — к.
32 » » 189 р. 15 к. на	6052 » 80 »
1 гидropульть въ	2 » 95 »
1 » »	21 » 60 »

Всего 39 трубъ и 2 гидropульта на . 7442 р. 35 к.

2) Въ теченіе 1909 г. приобрѣтено отъ Акціонернаго Общества Густавъ Листъ въ Москвѣ 25 пожарныхъ трубъ, стоимостью въ 189 руб. 15 коп. каждая, на сумму 4728 рублей 75 копѣекъ.

3) Пожарныхъ инструментовъ на 1 января 1909 г. состояло на 4182 руб. 32 коп.

4) Въ теченіе 1909 г. приобрѣтено пожарныхъ инструментовъ отъ того же Общества Густавъ Листъ на сумму 275 руб. 35 коп.

5) Въ теченіе 1909 г. выдано 22 пожарныхъ трубы на сумму 4173 руб., изъ нихъ 21 труба съ пособіемъ отъ земства. Пожарныхъ инструментовъ выдано въ 1909 г. на 1556 руб. 66 коп.

На 1-е января 1910 г. состоитъ въ остаткѣ:

5 пожарныхъ трубъ по 195 руб. на	975 р. — р.
32 » » » 189 р. 15 к. на	6998 » 55 »
1 гидropульть въ	2 » 95 »
1 » »	21 » 60 »

Всего 42 трубы и 2 гидropульта на . . 7998 р. 10 к.

И пожарныхъ инструментовъ на сумму . . 2901 р. 1 к.

А всего пожарныхъ трубъ и пожарныхъ инструментовъ на сумму 10899 р. 11 к.

Виды страхованія.	Все число застрахованныхъ строеній.	Сумма въ которую застрахованы строенія.	Поступило страховыхъ платежей.	Другихъ поступленій.	Застрахован. строеній.		Выдано пожарнаго вознагражденія.	Прочихъ расходовъ.	Всего расхода.
					Сгорѣло.	Повреждено.			
1. По обязательному страхованію:									
а) По окладному страхованію (нормальной оцѣнкѣ)	203707	4199349р	40454 р. 78 к.	10731р 59 к.	335	132	8268 р. 89 к. 5383 р. 81 к.	40800 р. 37 к.	54453 р. 7 к.
б) По дополнительному страхованію (особой оцѣнкѣ)	4709	1341756р 50 к.	13039 р. 10 к.						
2. По добровольному страхованію	848	884749р	8099 р. 3 к.	4337 р. 56 к.	1	2	208р. 27 к.	4859 р. 95 к.	5068 р. 22 к.
Итого	209265	6425854р 50 к.	61592 р. 91 к.	15069р 15 к.	336	134	13860 р. 97 к.	45660 р. 32 к.	59521 р. 29 к.

IV.

Народное здравіе и общественное призрѣніе.

а) В р а ч и.

Медицинскій персоналъ въ губерніи состоялъ, за отчетный годъ, (данныя врачебнаго отдѣленія и земскихъ управъ) изъ 330 лицъ, состоящихъ въ большинствѣ на службѣ земства.

Въ этомъ числѣ было правительственныхъ врачей 7, горнозаводскихъ—1, желѣзнодорожный—1, дантистовъ—4.

По городамъ и уѣздамъ медицинскій персоналъ распредѣлялся:

	Врачей.	Фельдшер.	Акушеровъ и пов. баб.	Всего.
Въ губернскомъ городѣ . . .	12	22	5	39
» уѣздныхъ городахъ . . .	15	43	20	78
» селеніяхъ	18	122	73	213
Итого	45	187	98	330

При губернской земской больницѣ, кромѣ того, состоитъ «Община сестеръ милосердія», въ которой сестры обучаются уходу за больными, главнымъ образомъ, при губернской же больницѣ; командируются, въ случаѣ надобности, сестры милосердія и въ другія больницы—уѣздныя.

При губернской больницѣ практикуются также ученики фельдшерской школы, содержимой губернскимъ земствомъ, въ г. Петрозаводскѣ.

Составъ медицинскихъ участковъ въ 1909 году былъ тотъ же, что и въ предшествовавшемъ году, т. е. врачи проживали при больницахъ или пріемныхъ покояхъ, гдѣ принимали стационарно приходящихъ больныхъ и, затѣмъ, періодически объѣзжали свои участки, по возможности ежемѣсячно, или по особому требованію. Эти врачебные участки подраздѣлялись въ свою очередь на фельдшерскіе участки, съ мѣстожительствомъ въ извѣстномъ пунктѣ фельдшеровъ, у которыхъ имѣются тоже, хотя небольшія, аптечки.

б) А п т е к и.

Содержалось земскихъ аптекъ 8. Произведено расхода въ 1909 году на покупку лекарствъ и инструментовъ и на содержаніе служащихъ—провизоровъ, аптекарскихъ учениковъ и нижнихъ служителей 91332 руб. Отпускъ лекарствъ крестьянскому населенію производится въ большинствѣ аптекъ бесплатно, въ Лодейнопольскомъ уѣздѣ только берется плата—3 коп. съ рецепта на врачебныхъ и фельдшерскихъ пунктахъ.

Въ возмѣщеніе указаннаго расхода выручено отъ продажи лекарствъ 10402 руб.,—поэтому дѣйствительный расходъ на аптеки выразится въ суммѣ 81930 руб. Расходъ по аптекамъ съ

больницей при Александровскомъ горнаго вѣдомства заводѣ составилъ въ 1909 году 7521 руб. 92 коп.

Частными аптеками — въ Петрозаводскѣ и Вознесенѣ выручено отъ продажи лекарствъ: въ первой—11313 руб. 10 к., во второй—673 руб. 51 коп.

в) Б о л ь н и ц ы.

Больницы въ губерніи сосредоточены преимущественно въ городахъ и частію во многочисленныхъ селеніяхъ и всецѣло они состоятъ въ вѣдѣніи земствъ, за исключеніемъ одной Александровской больницы горнаго вѣдомства, содержимой на средства казны для рабочихъ этого завода. Нѣсколько пріемныхъ покоевъ имѣется при заводахъ и одинъ желѣзнодорожный на ст. «Няндомъ», Вологодско-Архангельской желѣзной дороги. Для крестьянскаго населенія въ селеніяхъ имѣются, кромѣ того, нѣсколько пріемныхъ покоевъ и эвакуаціонныхъ пунктовъ съ нѣсколькими кроватями.

Лучшей по оборудованію слѣдуетъ считать больницу губернскаго земства въ Петрозаводскѣ, съ отдѣленіями—хирургическимъ, родильнымъ, психіатрическимъ для мужчинъ и женщинъ отдѣльно, окулистическимъ и зубо-врачебнымъ кабинетомъ. Больница на 225 кроватей.

Въ 1909 году начата постройка каменнаго зданія для хирургическаго отдѣленія со всеми новѣйшими приспособленіями. Губернское же земство содержитъ только что заново устроенную больницу на, такъ называемомъ, междууѣздномъ участкѣ—въ с. Вознесенѣ, гдѣ бываетъ значительное стеченіе народа, особенно въ навигаціонное время (кроватей 10).

Уѣздныя земства содержатъ слѣдующія больничныя заведенія:

Петрозаводское:

1) Въ Петрозаводскѣ—больница—25 кроватей, 2) въ сел. Великая-губа (Заонежье) тоже—25 кроватей; пріемные покои: 3) въ с. Ладва—10 кроватей, 4) въ с. Кончезерѣ—6 кроватей, 5) въ с. Сямозерѣ—10 кроватей, 6—9) въ с.с. Острѣчины, Шелтозерѣ-Бережномъ, Святозерѣ—6 кроватей и Толвуѣ—4 кровати.

Олонецкое:

1) Въ Олонцѣ—больница на 30 кроватей, 2—3) пріемные покои—въ Видлицахъ и Важинахъ на 22 кровати.

Лодейнопольское:

1) Въ Лодейномъ-Полѣ больница на 25 кроватей, 2—3) въ с.с. Винацахъ и Оштѣ—4 кровати, пріемные покои.

Вытегорское:

1) Въ г. Вытегрѣ—больница на 55 кроватей, 2) въ с.с.

Рубежъ—тоже,—на Маріинской системѣ на 15 кроватей, 3) въ с. Ухтѣ—15 кроватей и 4) Андомѣ—на 10 кроватей.

Каргопольское:

1) Въ г. Каргополѣ—больница на 56 кроватей и 2) сел. Архангелы—больница 15 кроватей. На жел. ст. с. «Няндомы» открытъ земскій врачебный пунктъ на 3 кровати. Въ г. Каргополѣ имѣется при больницѣ отдѣленіе для умалишенныхъ.

Пудожское:

1) Въ г. Пудожѣ—больница 43 кровати и 2) въ с. Бережной-Дубровѣ—больница на 16 кроватей.

Повѣнецкое:

1) Въ г. Повѣнцѣ—больница—съ зубоврачебнымъ кабинетомъ и 2—4) с.с. Шуньгѣ, Паданахъ и Порось-озерѣ больницы, 5) с. Выгозерѣ—приемный покой, всѣ на 71 кровать.

Количество лечившихся въ указанныхъ лечебныхъ заведеніяхъ было таково:

Б о л ь н и ц ы.	Лечи-лось.	Выздоро-вѣло.	Умер-ло.
Губернская	2440	2075	145
Межъуѣздная-Вознесенская	175	165	10
Уѣздныхъ земствъ:			
Петрозаводскаго	1429	1321	25
Олонецкаго	757	704	26
Лодейнопольскаго	588	535	19
Вытегорскаго	1088	981	56
Каргопольскаго	2169	2021	66
Пудожскаго	1129	892	60
Повѣнецкаго	1045	960	132
И т о г о	10820	9654	539

Лѣтомъ отчетнаго года, на случай предохраненія отъ холерныхъ заболѣваній, было устроено нѣсколько пунктовъ, съ бараками для помѣщенія такихъ больныхъ.

Расходы земства на медицинскую часть (за исключеніемъ ветеринарной) произведены въ 1909 году въ слѣдующихъ размѣрахъ:

У ѣ з д ы.	Медиц. персон.	Боль-ныхъ.	Другихъ расходовъ.	Всего.
Губернская больница	50277 р.	40622 р.	27219 р.	118118 р.
Петрозаводскій	27533 »	13490 »	3307 »	44330 »
Олонецкій	15139 »	6778 »	1306 »	23223 »
Лодейнопольскій	19246 »	8761 »	1146 »	29153 »
Вытегорскій	28864 »	18590 »	3241 »	50695 »
Каргопольскій	26770 »	18979 »	3697 »	49446 »
Пудожскій	27800 »	6820 »	1515 »	36135 »
Повѣнецкій	26654 »	14114 »	9162 »	49930 »
И т о г о	222283 р.	128154 р.	50593 р.	401030 р.
Расходъ на аптеки				112707 »
Всего расхода				513737 р.

Въ возмѣщеніе такого расхода получено: платы за леченіе больныхъ въ больницахъ—30032 руб. отъ казны (по Рубежской больницѣ)—4439 руб., продажи лекарствъ 10402 руб., всего 44873 руб., слѣдовательно, дѣйствительный расходъ на медицинскую часть, кромѣ ветеринарной, выразится въ 468864 рублей. Въ 1909 г. на экстраординарныя мѣропріятія противъ занесенія холеры произведено расхода на счетъ губернскаго сбора 17181 руб. 37 коп.

г) Э п и д е м і и.

Общее количество больныхъ заразными заболѣваніями въ отчетномъ году было таково (свѣдѣнія врачебнаго отдѣленія):

- 1) Гриппъ—14784 Наблюдался повсемѣстно въ губерніи.
- 2) Острый сочлен- (Петрозаводскъ, Вытегра, Каргополь, По-
ный ревмат.—1745 { вѣнецъ; уѣзды Вытегорскій и Каргопол.
- 3) Заушница—1621 Повсемѣстно въ губерніи.
- 4) Скарлатина—539 { Петрозаводскій, Лодейнопольскій, Выте-
горскій, Повѣнецкій и г. Петрозаводскъ.
- 5) Коклюшъ—1847 { Петрозаводскій, Вытегорскій и Карго-
польскій уѣзды.
- 6) Тифъ—861 { Петрозаводскій, Олонецкій, Лодейно-
польскій, Вытегорскій, Каргопольскій и
Пудоожскій уѣзды.
- 7) Чесотка—9593 Повсемѣстно въ губерніи.
- 8) Натуральная ос- (Повсемѣстно, исключая городовъ Вы-
па—9781 { тегры и Лодейнаго-поля.
- 9) Корь—3374 Вытегорскій и Каргопольскій уѣзды.

Заболѣваніе холерой въ 1909 году наблюдалось только въ 4 уѣздахъ: Петрозаводскомъ, Лодейнопольскомъ, Олонецкомъ и Вытегорскомъ, близко прилегающихъ къ Маріинской водной системѣ; въ болѣе же отдаленныхъ отъ системы уѣздахъ: Каргопольскомъ, Пудоожскомъ и Повѣнецкомъ заболѣвшихъ холерой не было.

Начало эпидеміи холеры по Олонецкой губерніи—23 іюня заболѣла въ г. Петрозаводскѣ пріѣхавшая изъ Вытегры крестьянка Вытегорскаго уѣзда, помѣщенная въ холерный баракъ. Конецъ эпидеміи—8 октября, когда послѣднимъ поступилъ въ тотъ же баракъ крестьянинъ Петрозаводскаго уѣзда Ѳедоръ Трушинъ, проживавшій въ г. Петрозаводскѣ. Характеръ азіатской холеры того и другого установленъ бактериологическимъ изслѣдованіемъ. За всю эпидемію холеры зарегистрировано по отчетамъ врачей по всѣмъ вышеуказаннымъ четыремъ уѣздамъ—33 заболѣвшихъ, изъ нихъ выздоровѣло 12 человекъ и умерло 21 человекъ.



Всѣ заболѣвшіе распредѣлялись по городамъ и уѣздамъ слѣдующимъ образомъ:

	Заболѣло.	Выздоровѣло.	Умерло.
Въ г. Петрозаводскѣ	5	1	4
» уѣздѣ	6	1	5
» Лодейномъ-Полѣ	—	—	—
» уѣздѣ	1	—	1
» Олонцѣ	—	—	—
» уѣздѣ	5	3	2
» Вытегрѣ	2	1	1
» уѣздѣ	14	6	8
Итого	33	12	21

Изъ 26 показанныхъ въ уѣздѣ, 11 пользовалось въ постоянныхъ баракахъ и больницахъ, изъ нихъ по имѣющимся свѣдѣніямъ умерло 3. Амбулаторные распредѣлялись—6 въ Вытегорскомъ уѣздѣ, 4 - въ Олонецкомъ и 1—въ Лодейнопольскомъ. Остальные случаи, признанные какъ подозрительные по холерѣ, показаны въ вѣдомости подъ рубрикою «туземная холера».

Число пораженныхъ холерой селеній Олонецкой губерніи было 12, въ томъ числѣ г. Петрозаводскъ и г. Вытегра.

Санитарныя мѣропріятія въ предупрежденіе распространенія холеры принимались слѣдующія: населеніе извѣщалось чрезъ подвѣдомственныхъ чиновъ полиціи и расклейку объявленій о санитарныхъ требованіяхъ, примѣнялись самыя энергичныя и строгія мѣры къ оздоровленію населенныхъ мѣстностей путемъ самой тщательной очистки площадей, улицъ, дворовъ, отхожихъ мѣстъ и т. п. отъ грязи, отбросовъ и прочихъ нечистотъ, а также строго наблюдалось бы за содержаніемъ этихъ мѣстъ въ полной исправности. Въ мѣстахъ скопленія рабочихъ устроены въ достаточномъ количествѣ закрытые баки съ прокипяченой водой.

По появленіи холеры въ Петербургѣ и усиленія ея и въ виду открытія навигаціи сдѣлано распоряженіе о санитарномъ надзорѣ за судами и пищевыми продуктами на нихъ, о чемъ увѣдомленъ Округъ Путей Сообщенія и распоряженіе это исполнялось черезъ врачей: въ Петрозаводскѣ, Лодейномъ-Полѣ, Вытегрѣ, Важинахъ и Вознесенѣ (въ послѣднемъ чрезъ врача и фельдшера). Пудожской земской управой командированъ для той же цѣли фельдшеръ въ устье рѣки Водлы. На канальныхъ пароходахъ общества Шлиссельбургскаго пароходства, рейсирующихъ по приладожскимъ каналамъ между городами: Шлиссельбургомъ, Новой Ладогой, Лодейнымъ-Полемъ, какъ видно изъ донесенія Лодейнопольскаго полицейскаго управленія, имѣлись аптеки съ необходимыми лекарствами и дезинфекціонными средствами, коими завѣдуютъ имѣющіеся на каждомъ изъ этихъ пароходовъ медицинскіе фельдшера, несущіе обязанности въ тоже время и кассировъ. На озерныхъ пасса-

жирскихъ пароходахъ Онежскаго общества по линіи Петербургъ—Петрозаводскъ также имѣлись фельдшера и студенты и аптечки съ лекарствами и дезинфекціонными средствами. Производилась тщательная дезинфекція помѣщеній, въ которыхъ обнаружены были случаи заболѣванія холерой, суда и пароходы, съ которыхъ снимались холерные и подозрительные по холерѣ больные, дезинфецировались особымъ санитарнымъ персоналомъ; въ пунктахъ скопленія рабочихъ и городахъ открыты были чайныя. Организованы прививки желающимъ антихолерной вакцины, населенію раздавались печатныя правила о личномъ предохраненіи отъ холеры, разрѣшены были чтенія и бесѣды съ вѣдома администраціи съ народомъ о холерѣ, а такъ какъ изъ опыта прежнихъ лѣтъ установлено было, что холера всегда проникала въ предѣлы Олонецкой губерніи съ двухъ сторонъ по Маріинской водной системѣ—изъ Новгородской губерніи и съ другой стороны изъ Петербурга.—то на средства Вытегорскаго Округа Путей Сообщенія и Олонецкаго губернскаго земства были учреждены наблюдательные лечебно-санитарные пункты: въ Лодейномъ-Полѣ, Важинахъ, Вознесенѣ, Петрозаводскѣ, Повѣнциѣ, Шалѣ, Вытегрѣ, Рубежѣ, Константиновскихъ порогахъ и Марково.

Для приѣма заболѣвшихъ холерой открыты больницы и бараки съ лечебнымъ персоналомъ: въ Сермаксѣ, Лодейномъ-Полѣ, Важинахъ, Вознесенѣ, Вытегрѣ, Рубежѣ, Петрозаводскѣ и Няндо-мѣ, Каргопольскаго уѣзда, на Вологодско-Архангельской желѣзной дорогѣ. На всѣхъ наблюдательныхъ пунктахъ и при больницахъ заготовлены необходимыя дезинфекціонныя средства.

Стоимость расходовъ, затраченныхъ на холерныя мѣропріятія, какъ со стороны губернскаго земства, такъ и уѣздныхъ земствъ, выразилась въ суммѣ 6112 руб. 32 коп.

Отношеніе населенія зараженныхъ мѣстностей къ противохолернымъ мѣропріятіямъ было довѣрчивое. Заболѣвшіе холерой родственниками ихъ или обывателями немедленно доставлялись въ бараки или въ больничныя помѣщенія.

Оспы дѣтямъ привито въ 1909 году 31738. Въ этомъ числѣ были прививки, несомнѣнно, по случаю натуральной оспы, повторныя, такъ какъ въ прежніе годы по числу родившихся прививалась оспа дѣтямъ въ меньшемъ количествѣ; начавшаяся эпидемія оспы способствовала усиленной прививкѣ не только родившимся, но и другому, въ разныхъ возрастахъ, населенію.

Детритъ выписывался изъ разныхъ телятниковъ.

Наблюдаемая въ единичныхъ случаяхъ съ Августа мѣсяца 1908 года эпидемія натуральной оспы, въ 1909 году приняла въ Олонецкой губерніи небывалые до сего размѣры развитія во всѣхъ уѣздахъ губерніи. Исключеніе составлялъ лишь одинъ Лодейнопольскій уѣздъ, гдѣ эпидемія оспы была весьма незначительна, ограничиваясь единичными случаями.

Въ борьбѣ съ оспой какъ медицинскимъ персоналомъ, такъ и мѣстной администраціей проявлена была исключительная энергія, направленная, главнымъ образомъ, къ тому, чтобы склонить населеніе къ оспопрививанію и убѣдить въ пользѣ этой единственной мѣры, для чего, какъ это было на примѣръ въ Олонецкомъ уѣздѣ, на глазахъ у населенія въ цѣляхъ убѣжденія, привилъ себѣ оспу сельскій староста, а за нимъ охотно послѣдовали и крестьяне. Также съ цѣлью распространенія правильныхъ свѣдѣній и понятій объ оспѣ при волостныхъ управленіяхъ устраивались собесѣдованія, въ которыхъ принимали участіе врачи и мѣстные интеллигенты.

Больные оспой изолировались, помѣщеніямъ производилась дезинфекція. Оспопрививаніе велось энергично, а въ школахъ поголовно всеѣмъ учащимся, какъ это отмѣчено Пудожскимъ, на примѣръ, уѣзднымъ врачомъ.

Эпидеміи скарлатины, брюшнаго и сыпного тифа не вызвали примѣненія въ губерніи исключительныхъ мѣръ. При заболѣваніяхъ сыпнымъ тифомъ болѣе или менѣе значительномъ, въ пораженныхъ мѣстностяхъ открывались временныя больницы, на примѣръ въ Пудожскомъ уѣздѣ съ 1 декабря была открыта больничка въ деревнѣ Климовой на 5 кроватей, въ которой въ теченіе Декабря находилось 8 человѣкъ.

д) В е т е р и н а р н о е д ѣ л о.

Организація ветеринарной части въ губерніи.

Ветеринарный персоналъ губерніи состоялъ изъ 11 ветеринарныхъ врачей и 36 ветеринарныхъ фельдшеровъ, а именно: губернскаго ветеринарнаго инспектора, двухъ пунктовыхъ ветеринарныхъ врачей и при нихъ двухъ ветеринарныхъ фельдшеровъ въ г.г. Петрозаводскѣ и Вытегрѣ, 8 земскихъ ветеринарныхъ врачей и 34 земскихъ ветеринарныхъ фельдшеровъ. Земскіе ветеринарные врачи распредѣлялись по одному на уѣздъ и одинъ при губернской земской управѣ.

Обязанности ветеринарнаго персонала, за исключеніемъ губернскаго ветеринарнаго инспектора, на которомъ лежала административная часть въ губерніи, состояли въ принятіи мѣръ къ предупрежденію и прекращенію повальныхъ болѣзней на домашнихъ животныхъ, въ лѣченіи спорадическихъ болѣзней, въ надзорѣ за всеѣми мѣстами скопленія и продажи животныхъ, наблюденіи за состояніемъ здоровья промышленнаго скота и взиманіи съ него $\frac{1}{100}$ сбора.

Размѣръ площади ветеринарно-врачебныхъ участковъ простирается по величинѣ уѣздовъ отъ 8,368 до 35,920 квадратныхъ верстъ. Число селеній во врачебныхъ участкахъ колеблется отъ 400 до 854, количество скота отъ 23113 до 63738 головъ. Низшій земскій ветеринарный персоналъ распредѣлялся по участкамъ: въ Петрозаводскомъ уѣздѣ 5, Олонец-

комъ 3, Лодейнопольскомъ 3, Вытегорскомъ 4, Каргопольскомъ 7, Пудожемскомъ 4, Повѣнецкомъ 8.

Типъ ветеринарной организаціи въ губерніи существуетъ смѣшанный губернскій и уѣздный. Губернское земство ассигнуетъ суммы на содержаніе ветеринарныхъ врачей, на борьбу съ сапомъ и прочими эпизоотіями, уѣздныя земства—на содержаніе ветеринарно-фельдшерскаго персонала и на ветеринарно-врачебное дѣло. Въ отчетномъ 1909 году израсходовано на ветеринарную часть Правительствомъ 7050 руб., губернскимъ земствомъ 12540 руб. и уѣздными земствами 17526 р. 40 коп. и нѣкоторыми городами 1944 р., а всего 39060 р. 40 к.

Ветеринарно-врачебная помощь.

Оказаніе ветеринарно-врачебной помощи производилось посредствомъ разъѣздной системы и осмотра больныхъ животныхъ при квартирахъ ветеринарныхъ врачей и фельдшеровъ. Въ г.г. Каргополь и Пудожъ имѣлось особо нанятое, а въ г. Олонцѣ устроенное земствомъ, помѣщеніе подъ амбулаторію. Врачебная дѣятельность ветеринарнаго персонала выразилась въ оказаніи помощи 27604 больнымъ животнымъ спорадическими болѣзнями и 1193 заразными и повальными болѣзнями.

Промышленный скотъ.

Ветеринарно-санитарный надзоръ за убойнымъ и промышленнымъ скотомъ и привозными животными продуктами существовалъ реальнымъ образомъ въ г.г. Петрозаводскѣ и Вытегрѣ, гдѣ для этой цѣли имѣлись пунктовые ветеринарные врачи. Въ остальныхъ уѣздныхъ городахъ, гдѣ завѣдывали этимъ дѣломъ зем. вет. врачи, по случаю ихъ частыхъ отлучекъ изъ городовъ по своимъ служебнымъ обязанностямъ, надзоръ за бойнями и промышленнымъ скотомъ былъ не полный.

Всего ветеринарными врачами осмотрѣно тягловыхъ лошадей на Маріинской водной системѣ 9017 и на торговыхъ ярмаркахъ 2786, промышленнаго скота 8852 гол. кр. рог. ск., 952 тел., 130 ов., 61 св., мясныхъ тушъ 4139 кр. рог. ск., 127 ов., 345 св., невыдѣланныхъ кожъ всякаго рода животныхъ 4658 штукъ. Обнаружено среди убитыхъ: туберкулезъ въ 11 случаяхъ, актиномикозъ въ 2 случаяхъ, финнозъ въ 84 случаяхъ, глистные болѣзни въ 439 случаяхъ. Уничтожено 6 цѣлыхъ тушъ, 546 штукъ паранхиматозныхъ и прочихъ органовъ. Допущено въ продажу на ограниченныхъ условіяхъ (въ замороженномъ и посоленномъ видѣ) 35 цѣлыхъ, 13 половинъ, 8 прочихъ частей туши.

Взыскано % сбора съ гуртового скота 3378 руб. 30 коп. Наибольшее количество промышленнаго скота и животныхъ продуктовъ осматривалось въ г.г. Петрозаводскѣ и Вытегрѣ, такъ какъ г. Петрозаводскъ главный центръ сбыта скота, а Вытегра—прогона гуртовъ.

Торговля скотомъ производится мелкими скупщиками при посредствѣ разъѣздовъ по городамъ и селеніямъ и скупки поштучно.

Скотскія ярмарки хотя и имѣются въ губерніи, но онѣ незначительны; на эти ярмарки пригоняются только лошади.

Вообще торговля скотомъ и лошадьми мало развита и ведется для нуждъ губерніи; сбытъ въ другія губерніи ничтожный.

е) Э п и з о о т и и.

Изъ повально-заразныхъ болѣзней наблюдались слѣдующія:

Названіе эпизоотій.	Число неблагополучн. пунктовъ	Оставалось.	Заболѣло	Пало.	Убито.	Выздоровѣло.
Сапъ лошади	5	—	5	—	5	—
Сибирск. язва. {	Лошади	2	8	8	—	—
	Кр. р. ск.	2	1	1	—	—
Бѣшенство. {	Лошади	—	3	3	—	—
	Рог. скота	25	32	29	3	—
	Свиной.	4	2	2	—	—
	Собакаъ	—	24	6	25	—
Чесотка. {	Лошади	49	7	80	—	87
	Кр. р. ск.	5	1	10	—	11
Инфлюэнца лошади	8	—	8	1	—	7
Мытъ лошади	355	—	548	8	—	538
Столбнякъ лошади	2	—	2	2	—	—
Эпизоотич. лимфан. лошади	25	8	55	2	23	29
Пироплазмозъ лошади	1	—	1	—	—	1
Злок. катар. гор. кр. р. ск.	13	1	12	11	—	1
Чума собакъ	2	—	11	4	—	7
Кров. моча кр. р. ск.	52	—	370	112	—	258
Актиномикозъ кр. р. ск.	1	—	1	—	—	—
Бѣлый поносъ сосун. к. р. с.	1	—	3	3	—	—
И т о г о	541	17	1176	192	56	939
Лошадей	—	15	710	24	28	662
Круп. рог. скота	—	2	429	156	3	270
Свиной	—	—	2	2	—	—
Собакаъ	—	—	35	10	25*)	7
В с е г о	541	17	1176	192	56	939

*) 7 собакъ убито въ цѣляхъ прекращенія болѣзни.

Какъ видно изъ приведенныхъ цифровыхъ данныхъ, въ отчетномъ году наблюдалось 12 повально—заразительныхъ болѣзней въ 541 пунктахъ на лошадяхъ, круп. рог. ск., свиньяхъ и собакахъ. Нѣкоторые изъ нихъ, какъ напримѣръ, кровавая моча кр. рог. ск., бѣшенство, эпизоотическій лимфангоитъ, мытъ достигли значительной степени развитія, другія болѣзни, а въ особенности самая опасная эпизоотія сибирской язвы, имѣли лишь характеръ спорадическихъ вспышекъ. Сравнивая количество заболѣвшихъ и павшихъ животныхъ отъ всѣхъ выше перечисленныхъ эпизоотій съ прошлымъ годомъ, мы находимъ, что отчетный годъ по сравненію съ прошлымъ годомъ, далъ тотъ же самый процентъ заболѣваемости и смертности животныхъ.

Борьба съ эпизоотіями велась согласно дѣйствующимъ въ губерніи обязательнымъ постановленіямъ, при чемъ за убитыхъ сапныхъ и тяжело больныхъ эпизоотическимъ лимфангоитомъ лошадей выдавалось владѣльцамъ вознагражденіе по оцѣнкѣ, но не дороже 30 руб. за каждую убитую лошадь изъ суммъ губернскаго земства.

На Мариинской водной системѣ въ предѣлахъ Олонецкой губерніи было четыре случая сибирской язвы на тягловыхъ лошадяхъ. На мѣропріятія противъ сибирской язвы на Мариинской водной системѣ израсходовано изъ суммъ $\frac{0}{0}$ сбора съ гуртового скота 1500 руб. Ветеринарно-санитарный надзоръ за тягловыми лошадьми съ открытіемъ навигаціи былъ возложенъ на Вытегорскаго пунктоваго ветеринарнаго врача, при чемъ въ помощь къ нему были прикомандированы три студента Юрьевскаго Ветеринарнаго Института, два ветеринарныхъ фельдшера и шесть карантинныхъ служителей.

Вообще незначительный $\frac{0}{0}$ заболѣваемости и смертности животныхъ повальными болѣзнями въ отчетномъ году нужно объяснить своевременнымъ и энергичнымъ принятіемъ ветеринарно-полицейскихъ мѣръ, а также холодной весной и лѣтомъ, способствовавшими уничтоженію мухъ, оводовъ—этихъ главнѣйшихъ распространителей заразы.

ж) Насильственные и случайныя смерти *).

Отъ насильственныхъ и случайныхъ смертей въ 1909 г., по свѣдѣніямъ полиціи, убыло всего 312 человекъ.—Число смертоубійствъ за послѣднее время значительно прибываетъ, число самоубійствъ тоже увеличилось. Грустныя явленія эти иначе и нельзя объяснить, какъ современными порочными условіями жизни; напр. пьянство, распутство и вообще растлѣніемъ нравовъ, — о чемъ были подробно сказано въ обзорахъ за предшествовавшіе года.

Почти одна треть смертей отъ насилія и случайности падаетъ на количество утонувшихъ (85 чел.), что объясняется бытовыми и топографическими условіями губерніи, гдѣ въ пути путешествія на лодкахъ сопряжены съ большими опасностями, многіе утопаютъ и по своей неосторожности во время непрочнаго весенняго и осенняго льда.

*) Прилагается вѣдомость № 19.

Благотворительныя учрежденія.

а) Бogaдѣльни для престарѣлыхъ.

Мѣстонахожденіе.	Число при- зрѣваем.	На какія средства со- держатся.	Весь рас- ходъ.		Въ чемъ завѣ- дываніи.
			Руб.	К.	
Въ г. Петрозаводскѣ:					
Бogaдѣльня (основана ве- извѣстно когда)	40	На суммы земскаго сбора и 0/0 съ пожертв. капитала	5006	73	Губернской земской управы.
Пріютъ инвалид. (1881 г.)	10	Т о ж е	2262	—	
Въ г. Олонцѣ:					
Основ. въ 1854 г.	22	На 0/0 пожертв. неизвѣстно кѣмъ капитала 41000 руб. . .	2069	69	Попечительнаго комитета.
Въ г. Вытегрѣ:					
Для женщинъ основ. въ 1891 г.	17	На 0/0 съ пожертв. капита- ла куп. Матвѣевой 23900 р.	1580	—	Учредительн., куп. Матвѣевой.
Въ уѣздѣ:					
Въ с. Девятивахъ основ въ 1904 г.	9	Тоже крестьянина Оле- нева 10000 руб.	499	65	Мѣстнаго епар- хіального совѣта.
Въ г. Каргополѣ:					
Основ. въ 1862 г.	42	На 0/0 съ пожертв. ка- питала купца Тельнихина	7242	—	Городской думы.
	45	(65000 руб.)	—	—	
Въ г. Пudoжѣ:					
Основ. въ 1867 г.	26	На 0/0 съ пож. капит. купц. Малокрошечнымъ (30000 р.)	2367	51	Городского ул- роцен. управл.
Въ г. Повѣнцѣ:					
Основ. неизвѣстно когда	9	На земскій сборъ и 0/0 пожертв. (20000 руб.) . .	2090	11	Земской упра- вы.
	14				
	175				
Итого	45 пос. 14 приа	—	23117	69	—

Въ селѣ Шувгскомъ погостѣ выстроено Потомствѣннымъ Почетнымъ Гражданиномъ, изъ мѣстныхъ крестьянъ, Иваномъ Ивановичемъ *Крыловымъ*, на собственные средства, новое зданіе бogaдѣльни на 10 человекъ призрѣваемыхъ. Бogaдѣльня освящена и от-крыта 30 августа 1909 г., постройка ея и полное оборудованіе обошлись до 10000 р. и на содержаніе ея Крыловымъ пожертвованъ капиталъ въ суммѣ 24000 руб., вне-сенный въ Государственный Банкъ. Съ открытія бogaдѣльни—призрѣвалось въ ней въ 1909 г. 10 чел., израсходовано за это время 253 руб. 4 коп.

б) Пріюты для дѣтей.

Въ г. Петрозаводскѣ:					
1) Николаевскій дѣтскій пріютъ	90	Содержаніе бѣдныхъ дѣ- тей-сиротъ	14796	86	Губернское попечительство дѣтскихъ прі- ютовъ.
2) Пріютъ ясли	27	Содержаніе подкинутыхъ дѣтей	3315	39	
3) Пріютъ мальчиковъ . .	42	Призрѣніе сиротъ	9711	81	
Въ г. Вытегрѣ:					
4) Дѣтскій пріютъ Мат- вѣевой учрежд. въ 1901 г.	29	На пожертвов. капиталъ Матвѣевой	2279	26	Попечительство дѣтскихъ пріют.
Въ г. Пudoжѣ:					
5) Ольгинскій дѣтскій пріютъ учрежд. въ 1902 г.	30	На средства отпущен. попечит. о домахъ трудо- любія, учрежд. Императрицы Александры Ѳеодоровны . .	5303	33	Попечительство о домахъ трудо- любія.
Въ г. Каргополѣ:					
6) Пріютъ для дѣтей (основ. въ 1880 г.)	15	На пожертвов. капиталъ куп. Тельнихина	—	—	Городской думы.
Итого	233	—	35406	65	—

в) Другія благотворительныя общества и учрежденія.

Наименованіе учрежденій.	Годъ основанія.	Предметы главнаго расхода.	Въ 1909 году.		Наличность къ 1910 г.	Прерѣванъ или выдано пособій.
			Поступило.	Израсходовано.		
Въ г. Петрозаводскѣ:						
1) Петрозаводское благотворительное общество	1849	Пособія бѣднымъ г. Петрозаводска, учащимся, содержаніе общежитія прест. женщ.	4946 57	4327 20	32774 85	—
2) Олонецкое окружное правленіе общества спасанія на водахъ	1873	Содержаніе спасательныхъ станцій и др. расходы	1871 38	1774 68	5101 70	—
3) Православное братство при Олонецкой гимназій	1907	Пособія бѣднымъ учащимся гимназій	1383 18	1169 90	612 16	40
4) Олонецкое управленіе Россійскаго Общества Краснаго Креста	1892	Содержаніе Свято-Петровской Общины	6717 18	6984 61	19047 76 1/2	—
5) Петрозаводскій попечительный комитетъ призрѣнія бѣдныхъ	1873	Выдача пособій бѣднымъ города и уѣзда	975 11	1043 6	25131 65	471
6) Попечительство о слѣпыхъ въ Олонецкой губерніи	1881	Пособія слѣпымъ и заболѣвшимъ глазами	882 4	605 16	586 47	205
7) Горнозаводскій попечительный приказъ Александровскаго завода	1873	Выдача пенсій вдовамъ и дѣтямъ умершихъ и др. расходы	26676 30	26637 91	248911 65	570
8) Епархіальное попечительство бѣдныхъ духовнаго званія	1828	Пособія бѣднымъ духовнаго званія	7178 41	7234 36	56238 78	229
9) Касса взаимопомощи на случай смерти духовныхъ лицъ	1909	Выдача пособій семьямъ	2167 28	2157 30	9 28	17
10) Общество вспомоществованія учащимъ и учившимъ въ начальныхъ училищахъ	1899	Содержаніе дѣтей умершихъ учителей въ учебныхъ заведеніяхъ, пособія вдовамъ и ссуды учащимъ	2220 15	2590 79	4096 83	53
11) Попечительство при духовной семинаріи	1898	Пособія бѣднымъ учащимся	1291 46	1673 96	3634 79	110
12) Общество вспомоществованія учащимся въ начальныхъ училищахъ г. Петрозаводска и его уѣзда	1899	Пособія бѣднымъ учащимся	620 4	647 15	662 23	275
13) Попечительство при Петрозаводскомъ техническомъ училищѣ	1896	Содержаніе общежитія для бѣдныхъ учениковъ и пособія	Неизв. —	3558 85	333 29	27

Наименованіе учрежденій.	Годъ основанія.	Предметы главнаго расхода.	Въ 1909 году.		Наличность къ 1910 г.	Прирѣвал. или выдано пособій.
			Поступило.	Израсходовано.		
Въ Петрозаводскомъ уѣздѣ:						
14) Ладвинское благотворительное общество	1874	Пособіе бѣднымъ крестьянамъ и учащимся	1133	5 791 66	16944 82	79
Въ г. Олонцѣ:						
15) Попечительный комитетъ призрѣнія бѣдныхъ	—	Содержаніе богадѣльни	79282	52 79475 69	43244 53	25 ч. и 90 р. въ богадѣльни.
16) Общество вспомоществованія бѣднымъ учащимся	1900	—	506	20 472 50	281 62	—
17) Благотворительный кружокъ	1894	Пособіе бѣднымъ крестьян. и учащимся	419	51 419 51	1500	— 125 пособ.
Въ г. Лодейномъ-полѣ:						
18) Общество пособія бѣднымъ	1899	Пособія бѣднымъ мѣщанамъ	332	— 425 —	1677 86	34
Въ Лодейнопольскомъ уѣздѣ:						
19) Општинское общество вспомошествованія бѣднымъ	1898	Тоже бѣднымъ жителямъ прихода	81	27 56 23	549 37	42
Въ г. Вытегрѣ.						
20) Благотворительное общество	1890	Содержаніе столовой для бѣдныхъ, пособія учащимся	2371	55 2791 32	4683 12	44
21) Общество вспомошествованія бѣдн. учащимся	1876	Пособія учащимся деньгами и вещами	1136	21 1059 95	3758 53	704
Въ г. Каргополѣ.						
22) Благотворительное общество	1881	Пособія жителямъ г. Каргополя и уѣзда	389	65 379 75	3348 70	58
23) Комитетъ общества улучшенія народнаго труда въ память Царя Освободителя	1888	Содержаніе столярно-токарной мастерской и класса ручного труда	1132	8 1073 90	58 18	1
24) Приходское попечительство при Свято-Духовской церкви	1881	Пособія бѣднымъ прихожанамъ и церк. прих. школ.	Н е б ы л о .		244 18	—
Въ г. Повѣнцѣ:						
25) Попечительный комитетъ призрѣнія бѣдныхъ	1838	Выдача пособій бѣднымъ жителямъ города и уѣзда	708	62 679 72	16773 30	173
26) Благотворительное общество	1894	Тоже	564	14 631 15	1147 61	18
27) Общество вспомошествованія учащимся въ Повѣнецк. уѣздѣ	1899	Пособія учащимся въ городѣ и уѣздѣ	842	3 188 73	931 12	—
Итого	—	—	145827	73 148850 4	492284 35 1/2	3300 90 р

V.

Народное просвѣщеніе.

а) Учебныя заведенія *).

За отчетный годъ—къ началу 1910 года—въ губерніи числилось всякаго рода учебныхъ заведеній (высшихъ нѣтъ) 795, съ числомъ учащихся въ 25821; въ томъ числѣ мужск. пола 17105 и женскаго 8714.

Въ частности, по городамъ и селеніямъ число учебныхъ заведеній съ учащимися распредѣлялось, по сравненію съ предшествовавшимъ годомъ, такъ:

	Учебн. завед.	Учащіяся.	Противъ 1908 г. болѣе.
Въ губ. городѣ . . .	24	2722	152
» уѣзд. городахъ . .	25	1924	163
» селеніяхъ	748	21173	1735
Итого	797	25819	2050

Какъ видно изъ приведенной таблицы, въ отчетномъ году увеличеніе было какъ въ числѣ учебныхъ заведеній, такъ и учащихся,—первыхъ на 42 и вторыхъ на 2050. Въ отдѣльности, въ городахъ прибыль въ учащихся была самая незначительная, а учебныхъ заведеній осталось тоже, за исключеніемъ того, что въ городахъ Петрозаводскѣ и Олонцѣ частныя школы 2 закрылись, а въ Повѣнцѣ открыто приходское одноклассное мужское училище. Въ г. Каргополѣ показана въ отчетномъ году прогимназія женская, какъ функционировавшая весь этотъ годъ. Въ селеніяхъ число начальныхъ школъ увеличилось вѣдствіе открытія школъ новыхъ земскихъ по плану всеобщаго обученія (подробнѣе ниже—въ отд. „народное образованіе»). Бывшая прогимназія въ г. Вытегрѣ—нынѣ гимназія,—функционировала въ составѣ 6 классовъ въ 1909 году.

Кромѣ указанныхъ заведеній въ г. Петрозаводскѣ существуютъ, уже пятый годъ, *женскіе учительскіе курсы*, въ 1909 г. произведенъ выпускъ ученицъ—второй, въ числѣ 26 и вновь принято изъ 51 подавшихъ прошенія—28.

Изъ существующихъ училищъ въ городахъ по типу выше начальныхъ, въ отчетномъ году преобразованы 4 городскія училища изъ 3 классныхъ въ 4 классныя въ городахъ Каргополѣ, Олонцѣ, Лодейномъ-Полѣ и Пудожѣ. Бывшее въ Петрозаводскѣ ремесленное училище преобразовано въ *техническое* низшее судовыхъ машинистовъ. По постановленію губернскаго земскаго собранія сессіи 1909 г. возбуждено ходатайство предъ Министерствомъ Народнаго Просвѣщенія объ открытіи въ сел. Вознесенѣ ремесленнаго училища низшаго типа.

Весь расходъ на учебныя заведенія въ 1909 г. выразился въ суммѣ 864195 р. болѣе 1908 г. на 87000 руб. Прибыль падаетъ главнымъ образомъ на начальныя школы, вновь открытыя въ 1909 г. въ Каргопольскомъ и Вытегорскомъ уѣздахъ

*) Прилагаются: вѣдомость: о числѣ учебныхъ заведеній № 20 и о расходахъ № 21.

на средства казны (до 60 т. р.) и земствъ (30 т. р.) и ассигнованія средствъ на увеличеніе жалованья учащимъ въ старыхъ школахъ, открытыхъ до введенія всеобщаго обученія въ Петрозаводскомъ, Вытегорскомъ и Олонецкомъ уѣздахъ. Небольшое уменьшеніе расхода было отъ церквей и духовенства на церк.-прих. школы.

б) Народное образованіе.

По даннымъ инспекторовъ народныхъ училищъ и уѣздныхъ отдѣленій епархіальныхъ училищныхъ совѣтовъ школъ для начального образованія числилось въ отчетномъ году 777, за исключеніемъ специальныхъ школъ Важинской ремесленной и Лоянской лѣсной; въ томъ числѣ въ городахъ такихъ школъ было 31 (включены сюда и финско лютеранскія) и селеніяхъ 741, не считая второклассныхъ церковно-приходскихъ.

Въ отчетномъ году, съ начала учебнаго года, начальныхъ училищъ въ селеніяхъ по плану всеобщаго обученія открыто было по отчету дирекціи всего 45 училищъ земскихъ, а именно: въ Вытегорскомъ уѣздѣ—20 и Каргопольскомъ—21. Кроме того, дополнительно - Олонецкомъ—3 и Петрозаводскомъ 1.

Начальныя сельскія школы распредѣлялись такъ:

а) Число школъ:

	Образц.	Земск.	Церковно-пр.	Итого.	Учащихся.
Петрозаводскій	11	73	73	= 157	2961 м. 1491 д. <u>4454</u>
Олонецкій . .	7	56	16	= . 79	1542 м. 940 д. <u>2482</u>
Лодейнопольскій	3	13	70	= 86	1761 м. 756 д. <u>2517</u>
Каргопольскій	12	93	45	= 150	3220 м. 1328 д. <u>4548</u>
Пудожскій . .	9	28	35	= 72	1266 м. 534 д. <u>1800</u>
Повѣнецкій .	6	56	32	= 94	1304 м. 702 д. <u>2006</u>
Итого	54	379	308	= 741	14226 м. 6698 д. <u>20924</u>

По сравненію съ предшествовавшимъ годомъ число учащихся въ сельскихъ начальныхъ школахъ увеличилось, какъ показываетъ таблица на 1555 чел. об. пола, въ томъ числѣ мальчиковъ на 708 и дѣвочекъ 847. Число дѣвочекъ возрастаетъ какъ вслѣдствіе открытія новыхъ училищъ и увеличенія числа учительницъ, занимающихся въ свободное отъ ученія время рукодѣліемъ.

Введеніе всеобщаго обученія продолжалось, какъ видно, въ Вытегорскомъ и Каргопольскомъ уѣздахъ; остаются нынѣ два уѣзда Лодейнопольскій и Пудожскій, гдѣ не введено еще всеобщее обученіе. Оставшіеся къ 1909 г. школы грамоты—93

вѣдѣнія Епархіальнаго Училищнаго Совѣта, во вторую половину отчетнаго года закрыты съ преобразованиемъ ихъ въ церковно-приходскія, такъ что къ концу учебнаго года этихъ школъ уже совсѣмъ не было и въ настоящее время состоятъ изъ этого типа школъ только одни церковно-приходскія второклассныя, двухклассныя и одноклассныя. Кромѣ того, при Селецкой второклассной школѣ, въ Повѣнецкомъ уѣздѣ, открытъ съ разрѣшенія Святѣйшаго Синода дополнительный *учительско-миссіонерскій курсъ* (одногодичный) для подготовки помощниковъ приходскихъ священниковъ въ видѣ учителей—катихизаторовъ, псаломщиковъ и преподавателей Закона Божія въ отдаленныхъ отъ мѣстожителства священниковъ школахъ, въ цѣляхъ усиленія миссіонерской дѣятельности въ пограничныхъ съ Финляндіей приходахъ съ карельскимъ населеніемъ. Въ 1909 г. обучалось на этомъ миссіонерскомъ курсѣ 33 человекъ, въ томъ числѣ 5 женщинъ.

Изъ образцовыхъ училищъ Министерства Народнаго Просвѣщенія въ 1909 г. преобразовано три изъ одноклассныхъ въ двухклассныя—министерскія, а именно: Святозерское—Петрозаводскаго уѣзда, Ведлозерское—Олонецкаго и Бураковское—Пудожскаго, и изъ земскихъ одно Космозерское, Петрозаводскаго уѣзда, въ образцовое министерское; два училища одноклассныхъ земскихъ Тихмангское и Марковское, Вытегорскаго уѣзда, въ двухклассныя—земскія и въ г. Пудожѣ женское земское—въ двухклассное—приходское. Этихъ послѣднихъ въ 1909 году состояло: земскихъ 12 и церковно-приходскихъ 6—всѣ въ селеніяхъ, кромѣ трехъ церковно-приходскихъ.

Въ отношеніи выбывающихъ учащихся до окончанія курса, число коихъ больше всего падаетъ на среднія и старшія отдѣленія, отмѣчается въ отчетахъ начальствующихъ, что это зависитъ главнымъ образомъ отъ плохого экономическаго положенія населенія Олонецкой губерніи, такъ что неимѣніе одежды и обуви, особенно въ холодное время, вынуждаетъ дѣтей оставлять школу не во время, съ другой стороны—подростокъ ребенокъ отнимается изъ школы для домашнихъ работъ, а въ части губерніи—Заонежѣ, въ обычаѣ, кромѣ того, отправлять ежегодно весною значительное число мальчиковъ въ Петербургъ въ услуженіе—для обученія разнымъ ремесламъ. Введеніе обязательнаго всеобщаго обученія единственно и можетъ только послужить гарантіей, что такого нежелательнаго явленія впослѣдствіи не будетъ.

Помощь учащимся одеждою и пищею оказывалась въ большинствѣ уѣздовъ земствами, — первое мѣсто изъ коихъ занимаетъ Повѣнецкое, затѣмъ отъ благотворительныхъ обществъ, попечительствъ и частныхъ лицъ.

Отчетный годъ особенно былъ неблагопріятенъ въ отношеніи здоровья учащихся. Изъ эпидемическихъ болѣзней особенно сильно дѣйствовали — оспа, скарлатина, тифъ и корь, отъ

чего приходилось на продолжительное время закрывать школы. Для противодѣйствія заболѣваніямъ оспой производились предохранительныя прививки учащимся, которыя нѣсколько и ослабили распространеніе заболѣваній оспой; въ городскихъ школахъ практиковалась прививка также и противъ скарлатины.

Общее число учащихся (кромѣ законоучителей) въ отчетномъ году въ училищахъ вѣдѣнія дирекціи состояло 590; изъ коихъ 260 учителей и 330 учительницъ и вѣдѣнія Епархіальнаго Училищнаго Совѣта—372, изъ коихъ 262 учительницы и 110 учителей, всего же учительскаго персонала было—962, кромѣ законоучителей. Со спеціальной учительской подготовкой, т-е. обучавшіеся въ учительскихъ семинаріяхъ, бывшихъ педагогическихъ курсахъ, окончившіе VIII спеціальный классъ гимназіи и учительскіе курсы составляли не болѣе половины общаго числа учащихся; остальные—обучавшіеся въ духовной семинаріи, епархіальномъ женскомъ училищѣ, женской гимназіи и прогимназіи (въ г. Вытегрѣ) и часть небольшая въ церковно-приходскихъ школахъ, изъ окончившихъ курсъ второклассныя школы.

Содержаніе учителей—въ школахъ, гдѣ введено всеобщее обученіе, въ большинствѣ 360 руб. какъ въ въ земскихъ, такъ и церковноприходскихъ школъ (законъ 3 мая 1908 г.); такое же содержаніе получаютъ учителя и учительницы школъ, открытыхъ до плана всеобщаго обученія въ Петрозаводскомъ, Вытегорскомъ и Олонецкомъ уѣздахъ, въ остальныхъ же уѣздахъ пока прежній окладъ—отъ 240 до 300 руб.

Съ 1 іюля отчетнаго года учреждена должность инспектора народныхъ училищъ въ Лодейнопольскомъ уѣздѣ (7 районъ) ранѣе состоявшій въ вѣдѣніи инспектора 2 района Вытегорскаго уѣзда; съ этого же времени отпущены средства отъ казны на содержаніе инспекторовъ Олонецкаго (5 района) и Пудожскаго (6) уѣздовъ, ранѣе средства отпускались отъ губернскаго земства.

Въ заключеніе слѣдуетъ отмѣтить такое явленіе въ исторической жизни народной школы въ губерніи, какъ бывшій *25-лѣтній юбилей существованія церковно приходскихъ школъ* со дня Высочайшаго повелѣнія объ учрежденіи церковно-приходскихъ школъ и школъ грамоты въ 1894 году. Торжественное собраніе Олонецкаго Епархіальнаго Училищнаго Совѣта въ Петрозаводскѣ происходило 16 ноября 1909 г., на коемъ прочитанъ былъ составленный Епархіальныхъ наблюдателемъ прот. Н. Чуковымъ «Историческій очеркъ развитія церковныхъ школъ» въ Олонецкой епархіи. *) Изъ этого очерка видно, между прочимъ, что церковныя школы выпустили изъ своихъ стѣнъ за 25-лѣтній періодъ 17254 человекъ, не считая выбывшихъ до окончанія курса, получившихъ хотя первоначальную грамотность.

*) Подробный очеркъ напечатанъ въ Олонецкихъ Епархіальныхъ Вѣдомостяхъ №№ 7—9—1910 г., а самое празднованіе 25-лѣтія №№ 3—4 т. года.

VI.

О ходѣ крестьянскаго дѣла въ губерніи.

По поземельному устройству обѣльныхъ крестьянъ, незаконченному въ прошломъ году, сдѣлано слѣдующее:

I-й Земскій участокъ Петрозаводскаго уѣзда

1) Крестьянамъ дер. Виданскій Погостъ, Шуйской волости, законченъ отводъ въ натурѣ надѣла (нужно было отвести имъ 160,8 дес. въ земельный надѣлъ и 45 дес. въ лѣсной надѣлъ, но сколько десятинъ отведено въ натурѣ, вмѣстѣ съ неудобною землею, въ Губ. Присутствіи свѣдѣній нѣтъ. Выдана владѣнная запись.

2) Крестьянамъ дер. Половины тоже отведенъ надѣлъ (слѣдовало отвести земельного надѣла 3 дес. и лѣсного 3 дес.). Выдана владѣнная запись.

3) Крестьянамъ дер. Окуловской произведенъ въ натурѣ отводъ надѣла (слѣдовало отвести 297,26 десятинъ въ земельный надѣлъ и 279 дес. въ лѣсной надѣлъ). Выдана владѣнная запись.

4) Крестьянамъ дер. Березовые Мосты произведенъ въ натурѣ отводъ надѣла (слѣдовало отвести 197,9 десят. въ земельный надѣлъ и 111 дес. въ лѣсной надѣлъ).

5) Крестьянамъ дер. Ялгоры (Тюрмино) произведенъ въ натурѣ отводъ земли, отвести слѣдовало въ земельный надѣлъ — 238 дес., въ лѣсной — 99 дес.

Кромѣ того, по всѣмъ этимъ дѣламъ, по журналу Присутствія, отъ 16 сентября 1909 года, возбуждено ходатайство о дополнительномъ надѣленіи крестьянъ землею на наличныя души (надѣленіе было произведено на ревизскія), въ количествѣ:

	Въ земельный надѣлъ.	Въ лѣсной надѣлъ.
1) Дер. Виданскій Погостъ	132	33
2) » Половина	12	3
3) » Окуловская	90	45
4) » Березовые Мосты	144	111
и 5) » Ялгоры (Тюрмино)	300,5	75

III-й участокъ Петрозаводскаго уѣзда.

1) Крестьянамъ дер. Тарутинской и Людинской, Толвуйской волости, произведенъ въ натурѣ отводъ участковъ и составленъ проектъ владѣнной записи.

2) Крестьянамъ дер. Потаповской и Клементьевской, Великогубской вол., законченъ въ натурѣ отводъ надѣла и владѣнная запись составлена и утверждена Губернскимъ Присутствіемъ.

III-й участокъ Вытегорскаго уѣзда.

Производилось отграниченіе въ натурѣ надѣла крестьянамъ Стрѣльниковскаго обѣльнаго общества, Тихмангской во-

лости. Работы остались незаконченными; проектнй планъ надѣла, въ виду разногласія съ начальникомъ мѣстнаго Управленія Земледѣлія и Государственныхъ Имуществъ, представленъ въ Министерство.

Законъ 9 ноября 1906 года получалъ постепенное развитіе и примѣненіе въ Олонецкой губерніи и къ концу 1909 года выражался въ слѣдующихъ главнѣйшихъ цифрахъ: окончательно перешло къ личной собственности 4230 домохозяевъ, что составитъ свыше 7% всѣхъ домохозяевъ въ губерніи и, кромѣ того, къ отрубному владѣнію перешло 8 селеній.

Тормозившееся до сихъ поръ не только мѣстными условіями землепользованія, но и отсутствіемъ землемѣрныхъ силъ, дѣло землеустройства крестьянъ быстро развивается и на 1-е января 1910 года имѣется подготовленныхъ работъ для 607 домохозяевъ на 13561 десятину и по размежеванію 55 селеній на пространствѣ 51449 десятинъ.

ВЪДОМОСТЬ

О ПОСВѢЩЕНІИ ДѢЛА ХЛѢВА

въ Олонецкой губерніи

за 1909 годъ.

НАИМЕНОВАНИЕ УЪЗДОВЪ.	П О С Ъ Я Н О П У						О В Ъ.		С Н Я Т О П У Д О В Ъ.							
	Озимой ржи.	Яровой ржи.	Яровой пшеницы	Овса.	Ячменя.	Гречихи.	Гороха.	Картофеля.	Озимой ржи.	Яровой ржи.	Яровой пшеницы.	Овса.	Ячменя.	Гречихи.	Гороха.	Картофеля.
ПЕТРОЗАВОДСКИЙ.																
На землях владѣльческих	1453	—	—	2099	359	—	—	2716	10204	—	—	7988	1453	—	—	13016
Крестьянскихъ обществъ	83077	—	—	95866	14060	—	—	42016	469876	—	—	302402	55702	—	—	186850
Городскихъ и другихъ	765	96	—	1020	200	—	—	7650	2295	288	—	3060	600	—	—	15300
Итого	85295	96	—	98985	14619	—	—	52382	482375	288	—	313450	57755	—	—	215166
ОЛОНЕЦКИЙ.																
На землях владѣльческих	980	—	—	1354	84	—	—	2043	4891	—	—	5856	585	—	—	10068
Крестьянскихъ обществъ	68271	—	—	81508	10583	—	35	72487	311993	—	—	309998	54986	—	120	320483
Городскихъ и другихъ	1215	—	—	1550	240	—	—	720	9450	—	—	8400	1600	—	—	4680
Итого	70466	—	—	84412	10907	—	35	75250	326334	—	—	324254	57171	—	120	335231
ЛОДЕЙНОПОЛЬСКИЙ.																
На землях владѣльческих	1907	875	—	3042	338	—	13	3040	9920	85	—	13127	1548	—	60	12790
Крестьянскихъ обществъ	58071	—	733	81484	11308	—	576	57715	211828	—	4136	314943	52691	—	283	196452
Городскихъ и другихъ	495	80	—	420	96	—	—	1710	2475	240	—	1260	480	—	—	6840
Итого	60473	955	733	84946	11742	—	589	62465	224223	325	4136	329330	54719	—	343	216082
ВЫТЕГОРСКИЙ.																
На землях владѣльческих	3204	—	10	3916	367	—	—	1934	14616	—	48	16554	1746	—	—	8775
Крестьянскихъ обществъ	90868	—	—	103285	11978	—	162	58018	338781	—	—	384257	49997	—	418	213619
Городскихъ и другихъ	576	—	9	1500	96	—	—	45	5580	—	63	7884	824	—	3/4	351
Итого	94648	—	19	108701	12441	—	162	59997	358977	—	111	408695	52567	—	418 ^{3/4}	222745
КАРГОПОЛЬСКИЙ.																
На землях владѣльческих	2427	—	15	3481	1145	—	7	2152	14534	—	51	14518	7880	—	38	11306
Крестьянскихъ обществъ	106803	—	2003	181552	68790	—	3987	107175	576736	—	14130	816164	403324	—	20112	456423
Городскихъ и другихъ	1107	—	—	2106	632	—	—	468	11079	—	—	12768	3748	—	—	1881
Итого	110337	—	2018	187139	70567	—	3994	109795	602349	—	14181	843450	414952	—	20150	469610
ПУДОЖСКИЙ.																
На землях владѣльческих	679	—	—	821	97	—	—	391	4487	—	—	3449	566	—	—	2070
Крестьянскихъ обществъ	55243	—	30	45930	22930	—	1097	52661	300636	—	120	207551	113524	—	4968	249316
Городскихъ и другихъ	1530	—	—	1170	96	—	—	900	6120	—	—	4680	288	—	—	4500
Итого	57452	—	30	47921	23123	—	1097	53952	311243	—	120	215680	114378	—	4968	255886
ПОВЪНЕЦКИЙ.																
На землях владѣльческих	310	—	—	378	151	—	—	629	1825	—	—	1685	718	—	—	3377
Крестьянскихъ обществъ	26849	99	—	20809	15038	—	—	34165	193128	661	—	89703	67007	—	—	183899
Городскихъ и другихъ	180	—	—	120	128	—	—	1980	1080	—	—	780	934	—	—	15240
Итого	27339	99	—	21307	15317	—	—	36774	196033	661	—	92168	68659	—	—	202516
ВСЕГО	506010	1150	2800	633411	158716	—	5877	450615	2501534	1274	18548	2527027	820201	—	25999	1917236

ВѢДОМОСТЬ

о посѣвѣ и сборѣ хлѣбовъ и рѣпы на подсѣкахъ

Олонецкой губерніи.

за 1909 годъ.

(По даннымъ волостныхъ правлений).

У ѣ з д ы.	Озимая рожь въ пудахъ.		Урожай.	Овесъ въ пудахъ.		Урожай.	Ячмень въ пудахъ.		Урожай.	Рѣпы собрано въ четвертяхъ.
	Пос.	Собр.		Пос.	Собр.		Пос.	Собр.		
	Петрозаводскій	2835	12798	4,4	5598	13392	2,2	592	2456	4,1
Олонецкій	11484	50706	4,3	13968	56784	4,1	896	4448	4,9	2978
Лодейнопольскій	8775	28098	3,2	8778	34716	3,9	2728	12804	4,7	1153
Вытегорскій	5211	16110	3,1	4386	16410	3,7	976	4184	4,2	628 ¹ / ₂
Каргопольскій	34506	118782	3,4	52354	177240	4,1	3808	21560	5,7	3221 ¹ / ₂
Пудожскій	12744	51948	4,1	9474	40140	4,1	1440	9064	6,2	4831 ¹ / ₂
Повѣнецкій	2781	11475	4,1	318	714	2,1	336	1080	3,5	2315
Итого	78336	289917	3,7	84876	339396	3,9	10776	55596	5,2	10666¹/₂

ВЪДОМОСТЬ

о количествахъ площади сѣнокосовъ и собраннаго сѣна

въ Олонецкой губерніи

за 1909 годъ.

У ъ з д ы	Съ заливныхъ		Съ незаливныхъ.		В с е г о.	
	Площадь луговъ.	Собрано.	Площадь луговъ.	Собрано.	Площадь луговъ.	Собрано.
	Десятинъ.	Пудовъ.	Десятинъ.	Пудовъ.	Десятинъ.	Пудовъ.
Петрозаводскій	3933	385066	42099	3717488	46032	4102554
Олонецкій	1355	148774	28433	2260690	29788	2409464
Лодейночольскій	2294	187240	23301	1589473	25595	1776713
Вытегорскій	7034	641747	33820	2042861	40854	2684608
Каргопольскій	13299	1493211	85328	5604398	98627	7097609
Пудожскій	5516	448880	24136	1224132	29652	1673013
Повѣнецкій	7511	665080	17698	946244	25209	1611324
Итого	40942	3969998	254815	17385286	295757	21355284

ВЪДОМОСТЬ

о количествахъ площади сѣнокосовъ и собраннаго сѣна

въ Олонецкой губерніи

за 1909 годъ.

(По даннымъ статистическаго комитета)

У ъ з д ы	Съ заливныхъ		Съ незаливныхъ.		В с е г о.	
	Площадь луговъ.	Собрано.	Площадь луговъ.	Собрано.	Площадь луговъ.	Собрано.
	Десятинъ.	Пудовъ.	Десятинъ.	Пудовъ.	Десятинъ.	Пудовъ.
Петрозаводскій	3933	385066	42099	3717488	46032	4102554
Олонецкій	1355	148774	28433	2260690	29788	2409464
Лодейночольскій	2294	187240	23301	1589473	25595	1776713
Вытегорскій	7034	641747	33820	2042861	40854	2684608
Каргопольскій	13299	1493211	85328	5604398	98627	7097609
Пудожскій	5516	448880	24136	1224132	29652	1673013
Повѣнецкій	7511	665080	17698	946244	25209	1611324
Итого	40942	3969998	254815	17385286	295757	21355284

ВѢДОМОСТЬ

о сборѣ льна и конопли въ Олонецкой губернии

за 1909 годъ.

У Ѣ З Д Ы.	Л Е Н Ъ.			К О Н О П Л Я.		
	Посѣвная площадь въ десятинах.	Сѣмени.	Волокна.	Посѣвная площадь въ десятинах.	Сѣмени.	Волокна.
		П у д о в ъ.			П у д о в ъ.	
Петрозаводскій	155	1845	1240	79	948	1580
Олонецкій	511	8534	11498	168	2856	3763
Лодейнопольскій	339	5319	5218	79	949	793
Вытегорскій	330	3774	3807	—	—	—
Каргопольскій	454	10714	8853	163	2315	1777
Пудожскій	298	6020	7688	49	1617	2146
Повѣнецкій	115	979	1577	92	1045	1247
Итого	2202	37185	39881	630	9730	11306

ВѢДОМОСТЬ
о сборѣ льна и конопли въ Олонецкой губернии
за 1909 годъ.

У Ѣ З Д Ы.	Л Е Н Ъ.			К О Н О П Л Я.		
	Посѣвная площадь въ десятинах.	Сѣмени.	Волокна.	Посѣвная площадь въ десятинах.	Сѣмени.	Волокна.
		П у д о в ъ.			П у д о в ъ.	
Петрозаводскій	155	1845	1240	79	948	1580
Олонецкій	511	8534	11498	168	2856	3763
Лодейнопольскій	339	5319	5218	79	949	793
Вытегорскій	330	3774	3807	—	—	—
Каргопольскій	454	10714	8853	163	2315	1777
Пудожскій	298	6020	7688	49	1617	2146
Повѣнецкій	115	979	1577	92	1045	1247
Итого	2202	37185	39881	630	9730	11306

ВРАЩОМОСТЪ

о сборѣ яма и копани въ Государственной Губерніи

за 1868 годъ.

У В А Д Я.		У о н я.		К о н о ч я.	
		Послѣдн. извѣстн.	Слѣдн.	Послѣдн. извѣстн.	Слѣдн.
Петрозаводскій	152	1812	1240	70	1280
Олонецкій	211	824	11198	108	3763
Железногорскій	330	2319	2218	79	709
Вятскій	320	3774	3807	—	—
Камчатскій	424	10714	8703	163	1774
Иркутскій	708	6020	7088	49	2146
Тобольскій	412	876	1274	92	1247
Итого	2202	37182	30621	630	11200

ВѢДОМОСТЬ

О СКОТОВОДСТВѢ

въ Олонецкой губерніи

за 1909 годъ.

Наименованіе скота.	Губернскій городъ Петрозаводскъ.	Уѣздъ Петрозаводскій.	Уѣздный городъ Олоонецъ.	Уѣздъ Олоонецкій.	Уѣздный городъ Лодейное-поле.	Уѣздъ Лодейнопольскій.	Уѣздный городъ Вытегра.	Уѣздъ Вытегорскій.	Уѣздный городъ Каргополь.	Уѣздъ Каргопольскій.	Уѣздный городъ Пудожъ.	Уѣздъ Пудожскій.	Уѣздный городъ Повънецъ.	Уѣздъ Повънецкій.	Итого въ городахъ.	Итого въ уѣздахъ.	Всего въ губерніи.
Лошадей	550	14445	199	10128	161	8022	190	10874	151	14995	280	8102	96	4766	1627	71332	72959
Рогатаго скота	1595	30291	402	28219	190	16228	285	17938	239	22962	450	15935	152	9955	3313	141528	144841
Овецъ простыхъ	265	20242	90	16928	—	8642	5	19977	—	25218	288	13358	7	8087	655	112452	113107
Свиней	90	901	79	2918	10	101	15	185	11	162	25	29	4	46	234	4342	4576
Козъ	40	—	—	—	—	—	2	—	—	—	3	—	—	—	45	—	45
Итого	2540	65879	770	58193	361	32993	497	48974	401	63337	1046	37424	259	22854	5874	329654	335528

ВЪДОМОСТЬ

о продовольственныхъ средствахъ по Олонецкой губерніи

къ 1 января 1910 года.

Наименованіе капиталовъ.	Къ 1 января 1910 года осталось.				
	Н а л и ц о.		Въ с с у д а х ъ.		В С Е Г О.
	Денегъ.	Хлѣба на сумму.	Денегъ.	Хлѣба на сумму.	
I. Губернскій продовольственный	81876—02	5399—80	539704—74	—	626980—56
Образованный по закону 11 іюля 1838 г.	28615—43	99399—59	101928—36 ^{1/2}	88—50	230031—88 ^{1/2}
Итого	110491—45	104799—39	641633—10 ^{1/2}	88—50	857012—44 ^{1/2}
II. Губернскаго земства	13392—78	—	21000	—	34392—78
III. Уѣздныхъ земствъ:					
Олонецкаго	1840—28	1335—70	—	40—80	3216—78
Карго- { склада зернохранилища	35422—80	4189—54	13599—17	—	53211—51
польскаго { уѣзднаго	204—33	—	41241—77	—	41446—10
Пудожскаго	101—92	12812—55	1223—06	—	14137—53
Повѣнецкаго	392	190704	(Долгъ за вах- терами).	—	191096— ²)
Итого	37961—33	209041—79	56064	40—80	303107—92
IV. Сословныхъ учреждений:					
М ѣ щ а н ѣ:					
Петрозаводска	2640—55	—	—	—	2640—55
Олонца	4677—61	—	—	—	4677—61
Лодейнаго-Поля	408—83	—	—	—	408—83
Вытегры	1080—64	—	—	—	1080—64
Каргополя	615—46	—	—	—	615—46
Пудожа	217—10	—	127—90	—	345—
Повѣнца	455—94	—	—	—	455—94
Итого	10096—13	—	127—90	—	10224—03
Всесословнаго продовольственнаго капи- тала по г. Каргополю	1600	467—53	—	—	2067—53

Наименованіе капиталовъ.	Къ 1 января 1910 года осталось.				
	Н а л и ц о.		Въ с с у д а х ъ.		В С Е Г О.
	Денегъ.	Хлѣба пудовъ.	Деньгами.	Хлѣба пудовъ.	
V. Крестьянъ:					
Петрозаводскій	26134—44	—	—	—	26134 р. 44 к.
Олонецкій	22906—58	—	—	—	22906 р. 58 к.
Лодейнопольскій	23846—51	—	703—56	—	24550 р. 07 к.
Вытегорскій	77633—32	3093 п. 9 ф.	13690—03	32401 п. 23 ф.	91323 р. 35 к. 35494 п. 32 ф.
Каргопольскій	1324—23	18357 » 14 »	2046—36	91532 » 28 »	3370 р. 59 к. 109890 п. 2 ф.
Пудожскій	18238—43	939 » 1 »	6300—08	21612 » 17 »	24538 р. 51 к. 22551 п. 18 ф.
Повѣнецкій	9039—44	—	1080—32	—	10119 р. 76 к.
Итого	179122—95	22389 п. 24 ф.	23820—35	145546 п. 28 ф.	202943 р. 30 к. 167936 п. 12 ф.

¹⁾ Кромѣ того авансовъ по ссудамъ состоитъ: губ. продов.—90 р. и капитала 1838 г.—2627 руб. 36 коп.

²⁾ Изъ этой суммы слѣдуетъ исключить: а) 14812 руб.—курсовой разницы при покупкѣ и продажѣ %о бумагъ, б) 9057 руб. сложенные съ бѣдныхъ крестьянъ по случаю рожденія Наслѣдника Цесаревича, в) 4615 руб. уплаченныя за перевозку муки вахтерамъ и г) 200 руб. сложены съ вахтера (Калистратова) по постановленію собранія. Слѣдов., наличность хлѣба выразится на сумму—162020 руб.

Наименование уѣздовъ.	Состояло долговъ къ 1 января 1909 г. въ капиталы:				Выдано въ ссуду въ 1909 году изъ				Поступило платежей на погашеніе долга въ 1909 году въ капиталы:				Осталось долговъ къ 1-му января 1910 г. въ капиталы:			
	Губернскій про- довольственный.		Продовольствен- ный 1838 г.		Губернскаго про- довольственнаго капитала.		Продовольствен- наго капитала 1838 г.		Губернскій про- довольственный.		Продовольствен- ный 1838 г.		Губернскій про- довольственный.		Продовольствен- ный 1838 г.	
	Р у б л и и к о п ѣ й к и .															
Петрозаводскій	27989	63	16603	68	196	87	—	—	4335	68	459	33	23850	82	16144	35 ¹ / ₂
			**) 884	—					*) 109	6	*) 241	57	*) 109	6	*) 241	57
											**) 153	—			**) 889	50
Олонецкій	28891	76 ¹ / ₂	1948	33 ³ / ₄	—	—	—	—	4164	45 ¹ / ₂	105	52	24727	31	1842	81 ¹ / ₄
									*) 202	54 ¹ / ₂	*) 3	85	*) 202	54 ¹ / ₂	*) 3	85
Лодейнопольскій	27302	20	938	84 ¹ / ₈	7	—	—	—	3213	74	5	4	24095	46	933	80 ¹ / ₈
									*) 33	97			*) 33	97		
Вытегорскій	77131	29	4603	37 ⁷ / ₈	478	89	—	—	10642	39 ¹ / ₄	—	—	66967	78 ³ / ₄	4603	37 ⁷ / ₈
									*) 182	59			*) 182	59		
Каргопольскій	188763	17	3203	24 ³ / ₈	6159	63	—	—	21272	95	—	—	173649	85	3203	24 ³ / ₈
Пудожскій	132393	29	2419	55 ³ / ₄	283	20	—	3	17908	49	162	78	114768	—	2256	80 ³ / ₄
			**) 2583	15							*) 40	20			*) 40	20
											**) 2583				**) 2583	15
Повѣнецкій	154010	11 ¹ / ₄	46855	50 ¹ / ₂	420	33	2	6	42784	93	11995	—	111645	54 ¹ / ₄	34862	56 ¹ / ₂
			***) 35899	8			***) 2182	66			—	—			***) 38081	74
ВСЕГО ПО ГУБЕРНИИ	636481	45³/₄	76572	20³/₈	7545	92	2	9	104322	63³/₄	12727	67	539704	74	63846	62³/₈
			**) 39366	23			**) 2341	16	*) 528	16 ¹ / ₂	285	62	528	16 ¹ / ₂	285	62
											**) 153	—			**) 41554	39

*) Переплата.

**) Хлѣбные долги, т. е. образовавшіеся отъ продажи хлѣба въ долгъ.

***) 38081 р. 74 к. по Повѣнецкому уѣзду составляютъ ссуду, выданную Повѣнецкому земству на то-
говья хлѣбныя операціи.

Наименование уездовъ.	1913 г.		1914 г.		1915 г.	
	Всего	в том числѣ	Всего	в том числѣ	Всего	в том числѣ
Вологодскій	1000	1000	1000	1000	1000	1000
Грязовскій	1000	1000	1000	1000	1000	1000
Сямоземскій	1000	1000	1000	1000	1000	1000
Судоговскій	1000	1000	1000	1000	1000	1000
Тарнопольскій	1000	1000	1000	1000	1000	1000
Тверской	1000	1000	1000	1000	1000	1000
Угличскій	1000	1000	1000	1000	1000	1000
Устюжскій	1000	1000	1000	1000	1000	1000
Холмогорскій	1000	1000	1000	1000	1000	1000
ВСЕГО ПО ГУБЕРНИИ	10000	10000	10000	10000	10000	10000

*) Перенести.
 **) Хлебные дана, т. е. образующихся при продажах хлеба в муку.
 ***) Законъ отъ 14-го апрѣля 1915 г. по Вологодскому уезду постановилъ, чтобы выданные Вологодскому уезду
 дана хлѣбныя дана.

ВѢДОМОСТЬ

о промыслахъ населенія

Олонецкой губерніи

за 1909 годъ.

Промыслы. Уѣзды.	Лѣсные за- готовки.		Сплавъ лѣса.		Охота.		Рыболов- ство.		Извозъ.		Тяга. судовъ.		Лодман- ство.		Шкиперство и проч. занят. су- довъ въ качествѣ матрос. штур- вальн. и т. п.		Нагрузка и выгрузка судовъ.		Судо- строеніе.		Мѣстныя промыслы.								Отхожіе промыслы.		Разныя другіе про- мыслы.		В С Е Г О.	
	Число ра- бочихъ.	Заработано	Число ра- бочихъ.	Заработано	Число ра- бочихъ.	Заработано	Число ра- бочихъ.	Заработано	Число ра- бочихъ.	Заработано	Число ра- бочихъ.	Заработано	Число ра- бочихъ.	Заработано	Число ра- бочихъ.	Заработано	Число ра- бочихъ.	Заработано	Число ра- бочихъ.	Заработано	Число ра- бочихъ.	Заработано	Число ра- бочихъ.	Заработано	Число ра- бочихъ.	Заработано	Число ра- бочихъ.	Заработано	Число ра- бочихъ.	Заработано	Число ра- бочихъ.	Зарабо- тано.		
																																	Число ра- бочихъ.	Заработано
Петрозаводск.	3182	55104	1320	14220	1331	11615	1692	39997	1542	14188	10	650	60	16574	486	14800	550	10760	—	—	350	20650	10	250	776	12025	670	14913	1174	69047	2297	58576	15450	353369
Олонецкій .	1764	34648	1248	14392	1126	6732	1472	20379	433	864	—	—	144	44354	223	19611	1911	19740	—	—	9	965	80	1560	329	8334	637	16980	350	5830	570	9755	10296	204144
Лодейнопол. .	6653	344066	3926	21920	1451	14450	1494	23989	937	14680	1053	40300	188	48962	800	37345	1003	29200	20	1780	2	300	—	—	373	8640	448	23900	1064	18445	598	33650	20010	661627
Вытегорскій .	4285	111410	1550	19650	1041	12300	835	20674	295	6600	3665	270301	—	—	710	21560	306	8060	88	4400	289	17050	—	—	308	7055	680	114817	601	11500	1683	50700	16336	676077
Каргопольскій	1809	33372	490	6410	2470	17700	1096	10695	552	5850	—	—	—	—	—	—	—	—	5	150	—	—	—	—	229	5230	834	10807	2760	89500	1380	7970	11625	187684
Пудожскій .	2104	84135	1070	11310	2345	10240	1315	39405	741	11810	—	—	—	—	—	—	93	1290	—	—	—	—	—	—	55	1410	523	9800	1432	23300	345	2000	10023	194700
Повѣнецкій .	2338	58636	1000	30000	1757	10975	949	22256	1229	22072	—	—	—	—	44	4170	230	8100	10	150	—	—	—	—	133	2400	158	4984	230	5572	200	750	8278	170065
Итого . .	22145	721371	10604	117902	11521	84012	8853	177395	5729	76064	4728	311251	392	109890	2263	97486	4093	77150	123	6480	650	38965	90	1810	2203	45094	3950	196201	7611	223194	7073	163401	92018	2447666

ВѢДОМОСТЬ

О ФАБРИКАХЪ И ЗАВОДАХЪ

(съ производствомъ свыше 1000 рублей)

въ Олонецкой губерніи

за 1909 годъ.

ВЪДОМОСТЬ

о мелкихъ промышленныхъ заведеніяхъ

въ Олонецкой губерніи

за 1909 годъ.

Название заведений.	Петрозаводскій уѣздъ.			Олопецкій уѣздъ.			Лодейнопольскій уѣздъ.			Вытегорскій уѣздъ.			Каргопольскій уѣздъ.			Пудожскій уѣздъ.			Повѣнецкій уѣздъ.			В С Е Г О.		
	Число заведеній.	Рабочихъ.	Заработано.	Число заведеній.	Рабочихъ.	Заработано.	Число заведеній.	Рабочихъ.	Заработано.	Число заведеній.	Рабочихъ.	Заработано.	Число заведеній.	Рабочихъ.	Заработано.	Число заведеній.	Рабочихъ.	Заработано.	Число заведеній.	Рабочихъ.	Заработано.	Число заведеній.	Рабочихъ.	Заработано.
Смоло-дегтекурни (ямы)	25	38	1401	—	—	—	1	1	14	12	12	3452	151	280	18787	18	18	571	9	9	81	216	358	24432
Сажедѣлательные	—	—	—	—	—	—	—	—	—	—	—	—	2	3	1200	—	—	—	—	—	—	2	3	1200
Мѣлоплавильни	—	—	—	—	—	—	—	—	—	33	33	4384	—	—	—	—	—	—	—	—	—	33	33	4384
Кирпичные	—	—	—	—	—	—	—	—	—	—	—	—	27	44	767	—	—	—	—	—	—	27	44	767
Гончарни	—	—	—	—	—	—	43	43	303	—	—	—	18	22	523	—	—	—	—	—	—	61	65	3577
Кузницы	114	117	4822	63	72	8526	51	54	403	83	118	6793	155	231	10791	59	60	3230	42	60	3337	567	712	41532
Пекарни	2	3	710	10	30	8698	—	—	—	—	—	—	5	11	3315	—	—	—	—	—	—	17	44	12723
Мельницы	253	253	8966	94	106	6500	77	95	566	108	124	6000	401	429	17271	118	134	7000	69	69	2398	1120	1210	53735
Кожевни	26	46	5500	25	40	5012	25	34	1030	28	32	10163	73	137	13336	6	7	1231	5	9	718	188	305	46266
Красильни	5	5	307	4	4	228	—	—	—	3	3	608	14	17	1770	4	4	525	—	—	—	30	33	3438
Слесар. и столяр. мастерскія	—	—	—	—	—	—	5	5	51	—	—	—	—	—	—	1	1	352	—	—	—	6	6	868
Овчинныя (скорвяжныя)	—	—	—	—	—	—	4	4	29	6	8	725	7	8	500	—	—	—	—	—	—	17	20	1515
Итого	425	462	21706	196	252	28964	206	236	2393	273	330	32125	853	1182	68260	206	224	12909	125	147	6534	2284	2833	194437

ВЪДОМОСТЬ

О числѣ выданныхъ торговыхъ документовъ по городамъ и уѣздамъ

Олонецкой губерніи

за 1909 годъ.

С В Ъ Д Ъ Н І Я

о числѣ облагаемыхъ государственнымъ промысловымъ налогомъ торговыхъ и промышленныхъ заведеній и промысловъ по городамъ и уѣздамъ Олонецкой губерніи (по журналамъ о повѣркѣ торговли и промысловъ).

За 1909 годъ.

НАИМЕНОВАНИЕ ЗАВЕДЕНІЙ И ПРО- МЫСЛОВЪ.	Г. Петроза- водскъ.	Петроза- водскій уѣздъ.	Г. Оло- нецъ.	Олонецкій уѣздъ.	Г. Лодей- ное-Поле.	Лодейно- польскій уѣздъ.	Г. Вытегра.	Вытегор- скій уѣздъ.	Г. Карго- поль.	Каргополь- скій уѣздъ.	Г. Пудоожъ.	Пудоожскій уѣздъ.	Г. Повѣ- нецъ.	Повѣнецкій уѣздъ.	Всего въ губерніи.		
															По горо- дамъ.	По уѣз- дамъ.	
I. Торговля заведенія и промыслы.																	
1) Лавки съ продажей:	оптовою	—	—	—	—	—	—	—	—	—	—	—	—	—	—	1	1
	розничною	53	34	8	30	10	22	42	16	36	4	27	5	17	118	235	
	мелочною	52	201	14	149	5	35	145	19	158	2	82	4	107	131	1001	
2) Торговля изъ постоянныхъ помѣщеній, не имѣющихъ вида и значенія комнаты	8	2	4	4	3	3	4	1	—	60	1	10	—	—	20	80	
3) Ренсковые погреба	2	—	1	—	1	1	—	—	—	2	—	—	—	—	4	3	
4) Буфеты	5	—	1	—	1	—	3	—	2	1	1	—	1	—	14	1	
5) Пивныя лавки	5	5	1	—	1	2	14	17	1	—	1	3	1	1	24	28	
6) Трактиры, гостинницы, постоялыя дворы, чайныя и закусочныя	3	—	1	—	1	3	4	—	2	5	—	—	5	4	16	12	
7) Аптеки	1	—	—	—	1	—	1	—	—	—	—	—	1	—	4	—	
8) Аптекарскіе магазины	2	—	—	—	—	—	1	—	—	—	—	—	—	—	3	—	
9) Продажа золотыхъ и серебряныхъ издѣ- лій и часовыя мастерскія	5	—	—	—	—	1	3	—	1	—	—	—	1	—	10	1	
10) Магазины швейныхъ машинъ	1	—	1	—	1	1	1	—	1	2	1	—	1	—	7	3	
11) Станціи (почтовыя, земскія и обыва- тельскія)	2	21	2	15	2	13	1	11	3	16	2	21	3	34	15	131	
12) Подряды	—	7	3	13	—	—	5	—	—	—	—	—	2	5	10	25	
13) Скупка	—	—	—	6	—	3	25	—	2	—	—	—	—	—	27	9	
14) Торговля рыбой и мясомъ	25	—	—	—	1	18	4	—	11	1	2	—	3	—	46	19	
15) Колбасныя	3	—	—	—	—	—	—	—	—	—	—	—	—	—	3	—	
16) Булочныя	3	—	—	—	—	—	2	1	—	—	—	—	—	—	5	1	
17) Мебельные магазины	1	—	—	—	—	—	—	—	—	—	—	—	—	—	1	—	
18) Продажа искусствен. минеральн. водъ .	1	—	—	—	—	—	—	—	—	—	—	—	—	—	1	—	
19) Арендованіе сборовъ съ важи	1	—	—	—	—	—	—	—	—	—	—	—	—	—	1	—	
20) Торговля лѣсными матеріалами	2	—	—	—	—	—	—	—	—	—	—	—	—	—	2	—	
21) Склады пива	—	—	—	—	—	—	2	—	—	—	—	—	—	—	2	—	
22) Керосиновые склады	—	1	—	—	—	—	—	—	—	—	—	—	—	—	—	1	
23) Торговля бани	—	—	—	—	—	1	—	—	—	—	—	—	—	—	—	1	
24) Рыболовныя тови	—	—	—	—	—	1	—	—	—	—	—	—	—	—	—	1	
25) Банки	1	—	—	—	—	—	1	—	1	—	—	—	—	—	3	—	
26) Книжные магазины	1	—	—	—	—	—	—	—	—	—	—	—	—	—	1	—	
27) Рестораны	1	—	—	—	—	—	—	—	—	—	—	—	—	—	1	—	
28) Торговля готовымъ платьемъ	2	—	—	—	—	2	3	—	—	—	—	—	—	—	5	2	
29) Магазины дамскихъ шляпъ	—	—	—	—	—	—	1	—	—	—	—	—	—	—	1	—	
30) Склады сельско-хозяйственныхъ привад- лежностей	—	—	—	—	—	—	1	—	—	—	—	—	—	—	1	—	
31) Амбары съ продажей хлѣба въ зернѣ и муку	—	—	—	—	—	—	—	—	4	—	—	—	—	—	4	—	

НАИМЕНОВАНИЕ ЗАВЕДЕНІЙ И ПРО- МЫСЛОВЪ.	Г. Петро- заводскъ.	Петроза- водскій уѣздъ.	Г. Олонецъ.	Олонецкій уѣздъ.	Г. Лодей- ное-Поле.	Лодейно- польскій уѣздъ.	Г. Вытегра.	Вытегор- скій уѣздъ.	Г. Карго- поль.	Каргополь- скій уѣздъ.	Г. Пудожъ.	Пудожскій уѣздъ.	Г. Повѣ- нецъ.	Повѣнецкій уѣздъ.	Всего по губерніи.	
															По горо- дамъ.	По уѣз- дамъ.
II. Промышленныя предпріятія.																
<i>а) Ремесленныя заведенія.</i>																
1) Слесарныя мастерскія	2	—	—	—	—	—	—	—	—	—	—	—	—	—	2	—
2) Сапожныя	2	—	—	—	1	3	2	—	—	—	—	—	—	—	5	3
3) Столярныя	2	—	—	—	—	—	—	—	—	—	—	—	—	—	2	—
4) Портняжныя	7	—	—	—	—	—	1	—	—	—	—	—	2	—	10	—
5) Кузницы	4	—	—	—	—	—	3	—	—	—	—	—	—	—	7	—
6) Фотографіи	1	—	—	—	—	—	—	—	—	—	—	—	—	—	1	—
7) Типографіи	2	—	—	—	—	—	1	—	—	—	—	—	—	—	3	—
8) Бѣличья мастерскія	—	—	—	—	—	—	—	—	5	3	—	—	—	—	5	3
9) Пекарни	5	6	—	12	3	7	4	3	2	5	4	—	4	4	22	37
10) Красильни	—	—	—	—	—	—	—	—	2	—	—	—	—	—	2	—
11) Пряничныя заведенія	—	—	—	—	—	—	—	—	—	—	1	—	—	—	1	—
12) Навилочныя заведенія	1	—	—	—	—	—	—	—	—	—	—	—	—	—	1	—
13) Шапочныя	1	—	—	—	—	—	—	—	—	—	—	—	—	—	1	—
14) Мастерскія дамскихъ шляпъ	—	—	—	—	—	—	1	—	—	—	—	—	—	—	1	—
<i>б) Заводы и фабрики</i>																
1) Лѣсопильные	1	3	—	—	—	—	—	3	—	1	—	1	—	2	1	10
2) Пивоваренныя	—	—	—	—	—	—	—	—	1	—	—	—	—	—	1	—
3) Мыловаренныя	—	—	—	—	—	—	—	—	1	—	—	—	—	—	1	—
4) Кожевенныя	—	1	—	6	—	1	—	—	—	—	—	—	—	—	—	8
5) Желѣзо-ковательныя	—	—	—	1	—	—	—	—	—	—	—	—	—	—	—	1
6) Чугунно-плавильныя	—	—	—	1	—	—	—	—	—	—	—	—	—	—	—	1
7) По выдѣлкѣ ягодныхъ экстрактовъ	—	—	—	—	—	—	—	—	1	—	—	—	—	—	1	—
8) Красочныя	—	—	—	—	—	—	—	1	—	—	—	—	—	—	—	1
9) Мѣловые заводы	—	—	—	—	—	—	—	1	—	—	—	—	—	—	—	1
10) Картонныя фабрики	—	—	—	1	—	—	—	2	—	—	—	—	—	—	—	3
<i>в) Разныя торговыя и промышленныя предпріятія:</i>																
1) Лѣсныя заготовки	—	62	—	35	—	70	—	25	—	11	—	6	—	37	—	246
2) Мукомольныя мельницы	1	—	—	8	—	—	—	1	—	—	—	—	—	—	1	9
3) Пароходныя конторы	1	—	—	—	—	3	—	1	—	—	—	—	—	—	1	4
4) Пароходы	6	—	—	2	—	—	3	15	—	—	—	1	—	2	9	20
5) Содержаніе рабочихъ артелей	—	2	—	—	—	—	—	—	—	—	—	—	—	—	—	2
6) Сплавъ лѣсныхъ матеріаловъ	—	—	—	5	—	—	—	—	—	—	—	—	—	—	—	5
7) Конторы при лѣсопильныхъ заводахъ	—	—	—	—	—	—	1	—	—	—	—	1	—	—	1	1
8) Разработка охры	—	—	—	—	—	—	—	1	—	—	—	—	—	—	—	1
Итого	216	345	36	288	31	342	149	270	75	301	20	152	33	213	560	1911

ВЪДОМОСТЬ

О ЯРМАРКАХЪ И ТОРЖКАХЪ

въ Олонецкой губерніи

за 1909 годъ.

№№	Название и мѣстонахождение.	Время открытія.	Привезено.	Продано.	Въ томъ числѣ лошадей.			
					Привезено.	На сумму.	Продано.	На сумму.
А. ГОРОДСКІЯ.								
Г. Петрозаводскъ.								
1	Сборная	13—16 февраля.	3460	2750	—	—	—	—
2	Петровская	23—30 июня.	2453	1188	—	—	—	—
	Итого	2 ярмарки.	5913	3938	—	—	—	—
Г. Олонецъ.								
3	Крещенская	6—9 января	2500	1900	—	—	—	—
4	Рождество-Богородицкая	8—14 сентября.	5080	1180	150	—	100	—
	Итого	2 ярмарки.	7580	3080	150	—	100	—
Г. Лодейное-Поле.								
5	Введенская	21—23 ноября.	5177	3315	—	—	—	—
Г. Вытегра.								
6	Христорождественская	26 дек.—6 янв.	17676	13051	150	4500	100	3200
7	Срѣтенская	2—12 февраля.	2713	1424	25	500	20	400
8	Покровская	1—15 октября.	14683	7302	120	546	100	450
	Итого	3 ярмарки.	35072	21777	295	5546	220	4050
Г. Каргополь.								
9	Евдокіевская	15—24 февр.	65459	42693	—	—	—	—
Г. Пудожъ.								
10	Троицкая	17—24 мая.	13286	713	—	—	—	—
11	Никольская	6—13 декабря.	16290	4645	—	500	—	300
	Итого	2 ярмарки.	29576	5358	—	500	—	300
	Всего по городамъ	11 ярмарокъ.	148777	80161	445	6046	320	4350

№№	Название и мѣстонахождение.	Время открытія.	Привезено.	Продано.	Въ томъ числѣ лошадей.			
					Привезено.	На сумму.	Продано.	На сумму.
А. СЕЛЬСКІЯ.								
Петрозаводскій уѣздъ.								
1	Рождество-Богородицкая въ Острѣннахъ	8—13 сентября.	7166	2436	—	—	—	—
2	Тоже въ Кондопогѣ	8—10 сентября.	8926	2296	—	—	—	—
3	Георгіевскій торжекъ въ Шел.-Вер. вол.	23—24 апрѣля	1515	267	—	—	—	—
4	Тоже тамъ же	26—29 ноября.	6755	2680	—	—	—	—
	Итого	4 ярмарки.	24362	7679	—	—	—	—
Олонецкій уѣздъ.								
5	Алексадро-Свирская-Троицкая	16—19 мая.	29600	10960	—	—	—	—
6	Тамъ же	29 авг.—1 сент.	41700	11415	260	—	—	—
7	Пикитинская въ с. Важиныхъ	15—23 сентября.	49090	16170	—	—	—	—
	Итого	3 ярмарки.	120390	38545	260	—	—	—
Лодейнопольскій уѣздъ.								
8	Афанасьевская въ сел. Оштѣ	18—25 января.	29980	11235	—	—	—	—
9	Сборная въ сел. Оштѣ	17—23 февраля.	20030	6980	—	—	—	—
10	Пятницкая въ Сермакскомъ погостѣ	28—29 октября.	795	490	—	—	—	—
11	Знаменская, тамъ же	27—28 ноября	955	574	—	—	—	—
12	Средокрестная въ с. Оштѣ	4—9 марта.	11850	3620	—	—	—	—
	Итого	5 ярмарокъ.	63610	22899	—	—	—	—
Каргопольскій уѣздъ.								
13	Афанасьевская въ Вохтомскомъ погостѣ	17—24 января.	28035	7185	—	950	—	500
14	Афанасьевскій торжекъ въ Устьмошск. пог.	18—21 января.	46922	28040	—	—	—	—
15	Алексѣевская въ Троицкомъ погостѣ	17—23 марта.	154956	67596	—	35100	—	33200
16	Григорьевскій въ Ошевскомъ погостѣ	12—14 марта.	7107	1867	—	—	—	—
17	Богословскій въ Устьмошскомъ погостѣ	31 мая.	717	107	—	—	—	—
18	Покровскій въ с. Александровскѣ, Алек. вол.	1—4 октября.	27150	5050	—	—	—	—
19	Благовѣщенскій въ Мошинскомъ пог.	25—29 марта.	4069	2161	—	—	—	—
20	Михайловскій въ Воезерскомъ погостѣ	8—11 ноября.	10250	3767	—	—	—	—
21	Благовѣщенская въ Устьмошскомъ погостѣ	25—28 марта.	47255	28765	—	—	—	—
	Итого	9 ярмарокъ.	326461	144538	—	36050	—	33700

№№	Название и мѣстонахождение.	Время открытія.	Привезено.	Продано.	Въ томъ числѣ лошадей.			
					Пригнано.	На сумму.	Продано.	На сумму.
			Р у б л и.		Головъ	Рубли.	Головъ	Рубли.
Пудожскій уѣздъ.								
22	Крещенская въ Кенозерскомъ погостѣ . . .	6—9 января.	12045	4117	—	—	—	—
23	Благовѣщенская тамъ же	25—27 марта.	24585	9505	—	—	—	—
24	Рождество-Богор. въ Колодозерскомъ пог. .	8—11 сентября.	1255	335	—	—	—	—
25	Тоже въ Нигижемско Пречистенскомъ пог.	8—15 сентября.	11287	1390	—	—	—	—
26	Покровская въ Корбозерскомъ погостѣ . .	1—7 октября.	7550	1365	—	—	—	—
27	Георгіевская въ Нигижемско Георгіев. пог.	26—29 ноября	2510	311	—	—	—	—
И т о г о		6 ярмарокъ.	59232	17023	—	—	—	—
Повѣнецкій уѣздъ.								
28	Крещенская въ Шунгскомъ погостѣ	6—18 января.	124898	104038	—	—	—	—
29	Сборная	1 нед. вел. поста.	—	—	400	14800	400	14800
30	Благовѣщенская		20—28 марта.	37177	21697	—	—	—
31	Срѣтвенская въ Селецкомъ погостѣ	н е о т к р ы в а л а с ь.						
И т о г о		4 ярмарки.	162075	125735	400	14800	400	14800
Всего по уѣздамъ		31 ярмарка.	756130	356419	660	50850	400	48500
Всего по губерніи		42 ярмарки.	904907	436580	1105	56896	720	52850

ВЪДОМОСТЬ

О ЧИСЛѢ ЖИТЕЛЕЙ ПО СОСЛОВІЯМЪ

Олонецкой губерніи

за 1909 годъ.

ВЪДОМОСТЬ

О ДВИЖЕНИИ НАСЕЛЕНИЯ

въ Олонецкой губерніи

за 1909 годъ.

Землепользование		Средства		Средства		Средства		Средства		Средства	
Всего	Въ томъ числѣ	Всего	Въ томъ числѣ	Всего	Въ томъ числѣ	Всего	Въ томъ числѣ	Всего	Въ томъ числѣ	Всего	Въ томъ числѣ
122 113	51 203	122 113	51 203	122 113	51 203	122 113	51 203	122 113	51 203	122 113	51 203
188 1700	51 1780	188 1700	51 1780	188 1700	51 1780	188 1700	51 1780	188 1700	51 1780	188 1700	51 1780
24 10	12	24 10	12	24 10	12	24 10	12	24 10	12	24 10	12
181 1863	58 1114	181 1863	58 1114	181 1863	58 1114	181 1863	58 1114	181 1863	58 1114	181 1863	58 1114
12 0	2 20	12 0	2 20	12 0	2 20	12 0	2 20	12 0	2 20	12 0	2 20
182 1410	61 1282	182 1410	61 1282	182 1410	61 1282	182 1410	61 1282	182 1410	61 1282	182 1410	61 1282
187 39	12 39	187 39	12 39	187 39	12 39	187 39	12 39	187 39	12 39	187 39	12 39
188 1488	61 1276	188 1488	61 1276	188 1488	61 1276	188 1488	61 1276	188 1488	61 1276	188 1488	61 1276
187 180	51 2118	187 180	51 2118	187 180	51 2118	187 180	51 2118	187 180	51 2118	187 180	51 2118
18 0	1 30	18 0	1 30	18 0	1 30	18 0	1 30	18 0	1 30	18 0	1 30
180 800	6 1013	180 800	6 1013	180 800	6 1013	180 800	6 1013	180 800	6 1013	180 800	6 1013
18 13	1 41	18 13	1 41	18 13	1 41	18 13	1 41	18 13	1 41	18 13	1 41
180 263	7 619	180 263	7 619	180 263	7 619	180 263	7 619	180 263	7 619	180 263	7 619
187 10022405	60 193	187 10022405	60 193	187 10022405	60 193	187 10022405	60 193	187 10022405	60 193	187 10022405	60 193
110022405	6107	110022405	6107	110022405	6107	110022405	6107	110022405	6107	110022405	6107
11 3887	230190	11 3887	230190	11 3887	230190	11 3887	230190	11 3887	230190	11 3887	230190

Въ докладахъ, представленныхъ въ 1910 году, въ числѣ прочаго, сообщено, что въ 1909 году въ Олонецкой губерніи произошло следующее движение населения: въ началѣ года въ губерніи проживало 1 871 180 душъ, въ концѣ же года — 1 881 488 душъ, т. е. увеличилось на 10 308 душъ. Изъ нихъ: въ 1909 году въ губерніи родилось 10 308 душъ, умерло 10 308 душъ, переехало въ губернію 10 308 душъ, переехало изъ губерніи 10 308 душъ.

Г О Р О Д А И У Ъ З Д Ы.	Число браковъ.	Ч и с л о р о д и в ш и х с я.									Число умершихъ.			Прибыль и убыль.
		Законо-рожденныхъ.			Выбрачныхъ.			В С Е Г О.						
		М. п.	Ж. п.	Об. п.	М. п.	Ж. п.	Об. п.	М. п.	Ж. п.	Об. п.	М. п.	Ж. п.	Об. п.	
Г. Петрозаводскъ	112	306	293	599	15	15	30	321	308	629	287	255	542	+87
Уѣздъ	750	1857	1780	3637	7	12	19	1864	1792	3656	1421	1410	2831	+825
Г. Олонецъ	16	42	33	79	—	—	—	42	33	75	29	36	65	+10
Уѣздъ	362	1114	1033	2147	13	22	35	1127	1055	2182	784	772	1556	+626
Г. Лодейное-поле	6	20	22	42	1	2	3	21	24	45	15	17	32	+13
Уѣздъ	440	1276	1262	2538	15	19	34	1291	1281	2572	790	738	1528	+1044
Г. Вытегра	29	99	97	196	10	11	21	109	108	217	78	75	153	+64
Уѣздъ	488	1466	1376	2842	15	18	33	1481	1394	2875	1098	1047	2145	+730
Г. Каргополь	12	42	23	65	—	—	—	42	23	65	35	28	63	+2
Уѣздъ	762	2172	2118	4290	30	18	48	2202	2136	4338	1638	1514	3152	+1186
Г. Пудожъ	5	30	22	52	—	1	1	30	23	53	27	23	50	+3
Уѣздъ	309	1043	987	2030	5	4	9	1048	991	2039	821	739	1560	+479
Г. Повънецъ	13	33	41	74	2	1	3	35	42	77	28	22	50	+27
Уѣздъ	263	690	649	1339	9	7	16	699	656	1355	497	503	1000	+355
Итого { въ городахъ	193	572	531	1103	28	30	58	600	561	1161	499	456	955	+206
{ уѣздахъ	3374	9618	9205	18823	94	100	194	9712	9305	19017	7049	6723	13772	+5245
Всего по губерніи	3567	10190	9736	19926	122	130	252	10312	9866	20178	7548	7179	14727	+5451

Примѣчаніе: Въ общемъ числѣ показаннаго въ вѣдомости количества браковъ, рожденій и смертности включается иновѣрческаго исповѣданія, а именно: родилось 83, умерло 68 обоюго пола и браковъ заключено 16 по всей губерніи. Наибольшее число составляютъ лютеранѣ (финны), такъ первыхъ было изъ общаго числа 7, вторыхъ—25 и третьихъ—14.

О ПЛАДНЬЕ ПЛАТЕН

ВЪДОМОСТЬ

О ПОСТУПЛЕНІИ СБОРОВЪ

за 1909 годъ.

РОДЫ ПОДАТЕЙ.

	Слѣдовало поступить.				Вновь причислено.				Исключено.				Взыскано.				Осталось къ 1-му января 1910 года.							
	Недоимокъ.		Оклада.		Недоимокъ.		Оклада.		Недоимокъ.		Оклада.		Недоимокъ.		Оклада.		Недоимокъ.		Оклада.		В С Е Г О.			
	Руб.	К.	Руб.	К.	Руб.	К.	Руб.	К.	Руб.	К.	Руб.	К.	Руб.	К.	Руб.	К.	Руб.	К.	Руб.	К.	Рубл.	К.		
<i>б) Уѣздная земская сбора:</i>																								
а) Съ торговыхъ документовъ	—	—	6510	22	—	—	1492	92	—	—	194	88	—	—	7808	26	—	—	—	—	—	—		
б) Съ недвижимыхъ имуществъ	{	въ городахъ	17587	27	55159	39	—	—	2222	21	276	1	727	77	9818	89	47875	25	7492	37	8778	58	16270	95
		» уѣздахъ	34357	23	38422	27	—	—	7079	2	145	18	165	61	12494	57	33399	27	21717	48	11936	41	33653	89
в) Съ земель и лѣсовъ		164149	39 ¹ / ₄	721331	51	—	—	60265	24	11	90	162	57	67179	69	648381	31	96957	80 ¹ / ₄	133052	87	230010	67 ¹ / ₄	
г) Пени за неплатежъ		17768	96	—	—	4399	8	1907	28	5	88	—	—	2392	52	217	83	19769	64	1689	45	21459	9	
Итого		233862	85 ¹ / ₄	821423	39	4399	8	72966	67	438	97	1250	83	91885	67	737681	92	145937	29 ¹ / ₄	155457	31	301394	60 ¹ / ₄	
Всего губернскаго и уѣзднаго земскихъ сборовъ		339712	16 ¹ / ₄	1289813	80	8451	36	73517	65	969	64	1742	11	128765	38	1117159	25	218428	50 ¹ / ₄	244430	9	462858	59 ¹ / ₄	
Всего текущихъ платежей		501346	59 ¹ / ₄	1328700	1	8849	27	73517	65	2852	79	1920	3	140136	88	1145696	67	367206	19 ¹ / ₄	254600	96	621807	15 ¹ / ₄	
ДРУГИХЪ РАЗНЫХЪ ВЗЫСКАНИЙ ПО ВѢДОМСТВАМЪ.																								
Главнаго Управленія Землеустройства и Земледѣлія.																								
Переселенческаго Управленія		11	—	—	—	—	—	—	—	11	—	—	—	—	—	—	—	—	—	—	—	—	—	
Министерства Финансовъ:																								
Департамента Государственнаго Казначейства		24230	49	—	—	—	—	21477	44	475	91	452	73	5842	11	6164	75	17912	47	14859	96	32772	43	
Департамента Окладныхъ Сборовъ		6784	92	—	—	2208	94	84133	27	1079	44	609	60	5875	42	77927	10	2039	—	5596	57	7635	57	
Министерства Торговли и Промышленности по общей части		156	68	—	—	17	23	1539	30	—	—	112	30	1	27	1427	—	172	64	—	—	172	64	
Особой Канцеляріи по Кредитной части		1711	1	—	—	457	56	5007	56	—	—	—	—	1655	2	1000	—	513	55	4007	56	4521	11	
Министерства Внутреннихъ Дѣлъ по общей части		2286	88	—	—	30	55	6072	65	—	—	561	10	1976	28	4127	68	341	15	1383	87	1725	2	
Главнаго Управленія Почтъ и Телеграфовъ		503	19	—	—	—	—	69	72	—	—	—	—	—	—	66	40	503	19	3	32	506	51	
Министерства Юстиціи	{	по общей части	7563	99	—	—	—	—	6408	35	2940	30	1652	30	339	89	481	26	4283	80	4274	79	8558	59
		по тюремной части	1424	15	—	—	—	—	1387	77	796	59	850	89	2	10	17	44	625	46	519	44	1144	90
Министерства Народнаго Просвѣщенія		9587	56	—	—	176	57	13356	50	2400	—	—	—	4240	7	8226	78	3124	6	5129	72	8253	78	
Итого разныхъ взысканій		54259	87	—	—	2890	85	139452	56	7703	24	4238	92	19932	16	99438	41	29515	32	35775	23	65290	55	

ВѢДОМОСТЬ

о распредѣленіи недвижимокъ по городамъ и уѣздамъ въ Олонецкой губерніи
за 1909 годъ.

Города и уѣзды.	Н Е Д О И М О К Ъ .																	
	По государственному поземельному налогу.		По выкупнымъ платежамъ.				По налогу съ недви- жимыхъ имуществъ.		По государственному квартирному налогу.		По разнымъ взыска- нямъ.		Губернскаго и уѣзд- ныхъ земскихъ со- ровъ.		В С Е Г О .			
			Съ бывшихъ по- мѣщичьихъ крестьянъ.	Съ бывшихъ удѣль- ныхъ крестьянъ.	Съ бывшихъ госу- дарственныхъ крестьянъ.													
Руб.	К.	Руб.	К.	Руб.	К.	Руб.	К.	Руб.	К.	Руб.	К.	Руб.	К.	Руб.	К.			
Г. Петрозаводскъ	67	46	—	—	—	—	—	121	8	38	65	32336	23	19266	29	51829	71	
Уѣздъ	7120	91	65	20	—	—	58764	12	—	—	—	1268	97	73091	57	140310	77	
Г. Олоонецъ	—	—	—	—	—	—	—	8	10	8	50	1338	89	6047	61	7403	10	
Уѣздъ	1315	53	—	—	—	—	4770	3	—	—	—	1205	74	55704	39 ¹ / ₄	62995	69 ¹ / ₄	
Г. Лодейное-поле	224	21	—	—	—	—	—	—	72	—	—	3719	26	2655	76	6599	95	
Уѣздъ	1358	71	406	35	—	—	5177	4	—	—	—	2104	93	47975	65	57022	68	
Г. Вытегра	645	66	—	—	—	—	—	—	—	25	55	4792	80	12978	50	18442	51	
Уѣздъ	1440	37	763	25	8116	68	10285	85	—	—	—	3040	84	44950	30	68597	29	
Г. Каргополь	—	21	—	—	—	—	—	—	6	46	2	89	2557	—	2077	23	4643	79
Уѣздъ	5743	52	—	—	—	—	30593	7	—	—	—	3899	59	51097	17	91333	35	
Г. Пудожъ	—	12	—	—	—	—	—	—	50	—	75	2109	15	3123	21	5233	73	
Уѣздъ	2744	19	—	—	—	—	4526	36	—	—	—	1136	57	25907	66	34314	78	
Г. Повѣнецъ	—	—	—	—	—	—	—	—	3	1	—	4685	91	5310	81	9999	73	
Уѣздъ	1906	92	28	24	—	—	12668	35	—	—	—	1094	67	112672	44	128370	62	
Всего по губерніи	22567	81	1263	4	8116	68	126784	82	139	87	76	34	65290	55	462858	59 ¹ / ₄	687097	70 ¹ / ₄

ВЕДОМОСТЬ

за 1908 год

о распределении недоимок по городам и уездам в Донецкой губернии

№ п/п	Город и уезд	По ведомости недоимок																		
		Итого	Ср. оклад за год	Ср. оклад за квартал	Ср. оклад за месяц	Ср. оклад за день	Ср. оклад за час	Ср. оклад за минуту	Ср. оклад за секунду	Ср. оклад за десятую долю секунды	Ср. оклад за сотую долю секунды									
1	Г. Донецк	123456	10288	2572	857	353	147	62	26	11	4	1	0	0	0	0	0	0	0	0
2	Уезд	789012	65751	16438	5483	2273	949	395	160	67	28	11	4	1	0	0	0	0	0	0
3	Г. Шахтёрск	345678	28806	7202	2334	973	405	168	70	29	12	5	2	1	0	0	0	0	0	0
4	Уезд	234567	19514	4879	1526	610	250	104	43	18	7	3	1	0	0	0	0	0	0	0
5	Г. Мариуполь	567890	47324	3944	3287	1370	571	238	99	41	17	7	3	1	0	0	0	0	0	0
6	Уезд	456789	38065	3172	2581	1032	426	173	72	30	13	5	2	1	0	0	0	0	0	0
7	Г. Луганск	890123	74177	6181	5151	2062	847	353	147	62	26	11	4	1	0	0	0	0	0	0
8	Уезд	789012	65751	5313	4428	1771	721	292	122	51	21	8	3	1	0	0	0	0	0	0
9	Г. Ясиноватая	123456	10288	8575	7146	2858	1165	486	203	85	35	14	6	2	1	0	0	0	0	0
10	Уезд	901234	75102	6175	5146	2062	847	353	147	62	26	11	4	1	0	0	0	0	0	0
11	Г. Горняк	345678	28806	2392	1994	797	328	133	55	23	9	4	1	0	0	0	0	0	0	0
12	Уезд	234567	19514	1594	1328	519	211	85	35	14	6	2	1	0	0	0	0	0	0	0
13	Г. Крайний	567890	47324	3944	3287	1370	571	238	99	41	17	7	3	1	0	0	0	0	0	0
14	Уезд	456789	38065	3172	2581	1032	426	173	72	30	13	5	2	1	0	0	0	0	0	0
15	Г. Крайний	890123	74177	6181	5151	2062	847	353	147	62	26	11	4	1	0	0	0	0	0	0
16	Уезд	789012	65751	5313	4428	1771	721	292	122	51	21	8	3	1	0	0	0	0	0	0
17	Г. Крайний	123456	10288	8575	7146	2858	1165	486	203	85	35	14	6	2	1	0	0	0	0	0
18	Уезд	901234	75102	6175	5146	2062	847	353	147	62	26	11	4	1	0	0	0	0	0	0
19	Г. Крайний	345678	28806	2392	1994	797	328	133	55	23	9	4	1	0	0	0	0	0	0	0
20	Уезд	234567	19514	1594	1328	519	211	85	35	14	6	2	1	0	0	0	0	0	0	0

ВЪДОМОСТЬ

о городскихъ доходахъ, расходахъ, капиталахъ и недоимкахъ

Олонецкой губерніи

за 1909 годъ.

Г О Р О Д А.	РАСХОДЫ.		РАСХОДЫ.		ДОХОДЫ.		Сумма невыполненныхъ расходовъ.	Сумма невыполненныхъ расходовъ.	Сумма городскихъ недоимокъ.	Сумма запасныхъ капиталовъ.				
	Назначено по смѣтѣ.		Израсходовано.		Назначено по смѣтѣ.						Поступило.			
	Р	у	б	л	и	и					к	о	п	ѣ
Петрозаводскъ	56692	17	114223	4	56692	17	112148	3	25393	74	19375	45	3495	55
Олонецъ	9452	6	10924	58	9452	6	11427	68	1007	29	3138	87	10900	—
Лодейное-поле	8837	23	7080	7	8837	23	7101	53	3432	9	1800	86	756	38
Вытегра	24573	6	25733	25	24573	6	25840	46	19779	88 ¹ / ₄	6219	48	1420	62
Каргополь	11699	71	12449	13	11699	71	12123	32	1161	83	941	40	1129	51
Пудожь	7466	96	6573	45	7466	96	6520	71	430	—	1879	74	365	69
Повѣнецъ	16142	4	14394	76	16142	4	14431	35	4700	—	878	—	192771	—
Итого	134863	23	191378	28	134863	23	189593	8	55904	83 ¹ / ₄	34233	80	210838	75

1 0 2 0 1 4

H A N D L E D	H A N D L E D	H A N D L E D	H A N D L E D	H A N D L E D	H A N D L E D	H A N D L E D
13250001	5000	11210	2000	1010	1010	1010
13250002	0401	11217	1001	312	312	1000
13250003	2201	1101	2101	1500	1500	150
13250004	2102	32810	1910	610	610	1130
13250005	1100	12122	1101	911	911	1130
13250006	1100	0030	400	1870	1870	302
13250007	1012	1101	1700	478	478	10371
13250008	13403	18003	2001	8133	8133	21032

ВѢДОМОСТЬ

о доходахъ, дѣйствительно поступившихъ по городамъ

Олонецкой губерніи

за 1909 годъ.

ВѢДОМОСТЬ

о расходахъ, дѣйствительно произведенныхъ по городамъ

Олонецкой губерніи

за 1909 годъ.

ГОР О Д А .

Р а с х о д ы т о к у щ и е .

Содержаніе городского общественного управления.	Содержаніе городских общественных зданій и мятниковъ.	Уплата суммъ по городскимъ займамъ и обязательствамъ.	Выдача пособій разнаимъ лицамъ.	Содержаніе благотворительныхъ заведеній.	Содержаніе учебныхъ заведеній.	Пособій казнѣ.	Отправленіе воинскаго постоя и другихъ воинскихъ потребностей.	Отопленіе и освѣщеніе тюремъ.	Содержаніе городского врача и другихъ медицинскихъ служителей.	Содержаніе чиновъ городской полиціи.	Содержаніе пожарной команды.	Квартирная денегъ чинамъ полиціи и пожарной командѣ.	Вещественное довольствіе городской полицейской командѣ.	Вещественное довольствіе городской пожарной командѣ.	Содержаніе общественной пожарной командѣ.	Содержаніе помѣщеній для городскихъ общественныхъ управленій.	Устройство и наемъ помѣщеній для гор. полиц. управлен. съ отопленіемъ и освѣщеніемъ.	Устройство и наемъ помѣщеній для пожарн. командъ съ отопленіемъ и освѣщен.	Содержаніе и устройство мостовъ.	Освѣщеніе города.	Итого.	Расходы на предметы, относящіеся къ пользамъ города, но не вошедшіе въ предыдущія графы.		Итого.	Всего расхода.		
																						По строительной части.	По другимъ городскимъ надобностямъ.				
Р	у	б	л	н	н	к	о	п	ф	й	к	п.	Р	у	б	л	н	н	е	о	п	ф	й	к	п.	Итого.	Итого.

Петрозаведскъ	7914 16	11657 6	1600 28	155 13	625	1034 93	742	—	4377 85	—	—	1863 54	—	—	—	319 93	8702 48	4457 62	3202 44	353 19	392 63	327 11	329 90	1201 95	50257 20	60763 71	3202 13	63965 84	114223 4	
Олепецъ	1859 66	—	—	—	—	25	970	—	1045 45	—	—	30	1260	—	—	100	—	—	—	826 57	165	—	—	—	112 72	6394 40	2056 93	2473 25	4530 18	10924 58
Лодейное Поле	1675	1664 59	—	29 72	—	—	540 25	570 94	—	—	34	1234 5	130	171 1	8 70	—	—	—	—	265 10	—	—	—	70	6393 36	—	686 71	686 71	7080 7	
Вытегра	5028 76	675 55	1030	415 56	12 33	2300	1705 40	1092 69	50	—	—	2799 20	2443	200	—	—	—	—	—	—	—	—	656 17	821 1	19229 67	155 69	6977 89	7133 58	26363 25	
Каргополь	3035 19	347 11	344 6	185 92	336	593 67	441	1091 39	—	—	234	—	1550 7	100	1586 40	—	—	—	—	83 28	—	127 45	218 70	345 60	10620 52	734 46	1094 15	1828 61	12449 13	
Пудожъ	1543 13	112 69	—	172 45	—	60	188	721 96	—	—	24	1260	765 2	100	—	—	—	—	—	229 99	—	—	—	150	5327 42	166	1080 3	1246 3	6573 45	
Повънецъ	3484 95	618 70	—	624 63	235	1091	749	1223 29	—	—	485 80	1350	—	331 74	151 30	—	—	—	—	1550 80	601 55	—	175 16	94 80	309 26	13077 28	—	1317 48	1317 48	14394 76
Итого	24540 85	15075 70	2974 34	1583 41	1208 33	5104 60	5335 65	10123 57	50	—	2671 34	7903 25	4888 9	2322 68	10448 88	4457 62	5579 81	1698 11	392 63	630 2	1299 57	3010 54	111299 85	63876 79	16831 64	80708 43	192008 28			

ВѢДОМОСТЬ

о расходахъ на дорожную повинность

въ Олонецкой губерніи

за 1909 годъ.

У ъ з д ы.	Проглаженіе земскихъ и почтовыхъ дорогъ.	Устройство новыхъ дорогъ и капитальный ремонтъ существующихъ.		Изъ дорожнаго капитала.					Изъ земскаго сбора (губернскаго и уѣзднаго).						ИТОГО.		Весь расходъ.	
				Постройка и ремонтъ мостовъ.		Техническій надзоръ.	Прочіе расходы.	Итого.	Содержаніе перевозовъ.	Ремонтъ и постройка мостовъ.	Исправленіе пологна дорогъ.	Содержаніе техническаго надзора и дорожнаго стога.	Пособіе крестьянамъ отбывающимъ повинности натурою.	Другіе расходы.				
				Р.	К.													
Петрозаводскій	447 ¹ / ₂	14307—35	700	1247—60	—	16254—9	840	1404	—	700	132—14	310—70	3386—84	19641—79				
Олонецкій	403	8725—19	—	1471—65	—	10196—8	—	697—85	10618—80	350	950	134—20	12750—85	22947—69				
Лодейнопольскій	395	633—41	—	1999—47	—	2632—8	1000	1317—70	—	—	1121	9—50	3448—20	6081—8				
Вытегорскій	294 ¹ / ₂	3670—41	859—26	2518—38	—	7048—5	—	2143—7	8114—75	—	—	409—28	10667—10	17715—15				
Каргопольскій	570	—	—	1770—27	302	2072—2	2040	1018—99	1475—66	7195—28	728—74	41—15	12499—82	14572—9				
Пудожскій	403	3649—54	3679—92	1887—24	—	9216—7	2468—60	1694	8648—46	760	1073—80	12	14656—86	23873—56				
Повѣнецкій	1557	3005—28	500	2058—55	—	5563—8	1193—90	8855—24	3571—57	—	300	11	13931—71	19495—54				
Итого	4070	33991—18	5739—18	12953—16	302	52985—5	7542—50	17130—85	32429—24	9005—28	4305—68	927—83	71341—38	124326—90				
Кромѣ того израсходовано губернскимъ земствомъ изъ того же капитала				8064—22	7335—21	15399—4								15399—43				
					Всего . . .	+68384—9							Всего	139726—33				

ВЪДОМОСТЬ

о числѣ и родѣ преступленій и числѣ подсудимыхъ (уголовныхъ)

въ Олонецкой губерніи

за 1909 годъ.

Date		Time		Place		Remarks		Temperature		Wind		Barometer		Direction		State of Sky		Remarks	
Day	Month	Hour	Minute	Latitude	Longitude	Altitude	Direction	Surface	Atmosphere	Force	Direction	Force	Direction	Force	Direction	Force	Direction	Force	Direction
1	Jan	12	00	34° 30' N	118° 00' W	1000	SE	65	65	1010	SE	10	SE	1010	SE	10	SE	1010	SE
2	Jan	13	00	34° 30' N	118° 00' W	1000	SE	65	65	1010	SE	10	SE	1010	SE	10	SE	1010	SE
3	Jan	14	00	34° 30' N	118° 00' W	1000	SE	65	65	1010	SE	10	SE	1010	SE	10	SE	1010	SE
4	Jan	15	00	34° 30' N	118° 00' W	1000	SE	65	65	1010	SE	10	SE	1010	SE	10	SE	1010	SE
5	Jan	16	00	34° 30' N	118° 00' W	1000	SE	65	65	1010	SE	10	SE	1010	SE	10	SE	1010	SE
6	Jan	17	00	34° 30' N	118° 00' W	1000	SE	65	65	1010	SE	10	SE	1010	SE	10	SE	1010	SE
7	Jan	18	00	34° 30' N	118° 00' W	1000	SE	65	65	1010	SE	10	SE	1010	SE	10	SE	1010	SE
8	Jan	19	00	34° 30' N	118° 00' W	1000	SE	65	65	1010	SE	10	SE	1010	SE	10	SE	1010	SE
9	Jan	20	00	34° 30' N	118° 00' W	1000	SE	65	65	1010	SE	10	SE	1010	SE	10	SE	1010	SE
10	Jan	21	00	34° 30' N	118° 00' W	1000	SE	65	65	1010	SE	10	SE	1010	SE	10	SE	1010	SE
11	Jan	22	00	34° 30' N	118° 00' W	1000	SE	65	65	1010	SE	10	SE	1010	SE	10	SE	1010	SE
12	Jan	23	00	34° 30' N	118° 00' W	1000	SE	65	65	1010	SE	10	SE	1010	SE	10	SE	1010	SE
13	Jan	24	00	34° 30' N	118° 00' W	1000	SE	65	65	1010	SE	10	SE	1010	SE	10	SE	1010	SE
14	Jan	25	00	34° 30' N	118° 00' W	1000	SE	65	65	1010	SE	10	SE	1010	SE	10	SE	1010	SE
15	Jan	26	00	34° 30' N	118° 00' W	1000	SE	65	65	1010	SE	10	SE	1010	SE	10	SE	1010	SE
16	Jan	27	00	34° 30' N	118° 00' W	1000	SE	65	65	1010	SE	10	SE	1010	SE	10	SE	1010	SE
17	Jan	28	00	34° 30' N	118° 00' W	1000	SE	65	65	1010	SE	10	SE	1010	SE	10	SE	1010	SE
18	Jan	29	00	34° 30' N	118° 00' W	1000	SE	65	65	1010	SE	10	SE	1010	SE	10	SE	1010	SE
19	Jan	30	00	34° 30' N	118° 00' W	1000	SE	65	65	1010	SE	10	SE	1010	SE	10	SE	1010	SE
20	Jan	31	00	34° 30' N	118° 00' W	1000	SE	65	65	1010	SE	10	SE	1010	SE	10	SE	1010	SE

ВЪДОМОСТЪ

О П О Ж А Р А Х Ъ

въ Олонецкой губерніи

за 1909 годъ.

ВЪДОМОСТЬ

о состояніи пожарной части по городамъ Олонецкой губерніи

за 1909 годъ.

Название городовъ.	Брандмейстеровъ.	Лошадей съ упряжью.				Трубы.	Къ нимъ рукавовъ.	Дрогъ.		Белье.	Щитовъ.	Упатовъ.	Ведеръ.	Лѣстницъ.	Багровъ.	Топоровъ.	Лопатъ.	Гидроузеловъ.	Что стоитъ со- держаніе.
		Рабочихъ.	Принадлежащ. городу.	Содержимыхъ по найму.	Подставныхъ.			Лѣтнихъ.	Зимнихъ.										
Петрозаводскъ	1	15	12	7	—	12	86	12	10	1	12	—	10	3	5	9	5	—	7251
Олонецъ	1	3	—	—	4	3	6	9	9	4	1	9	13	2	10	4	7	—	700
Лодейное-Поле	—	1	4	—	—	4	5	14	14	9	3	—	7	1	15	8	3	—	457
Вытегра	1	22	5	2	18	20	309	19	20	18	24	2	15	10	27	10	10	—	4196
Каргополь	1	4	4	—	—	6	8	17	19	16	6	4	42	4	17	9	11	—	1544
Пудожъ	—	7	6	—	—	5	2	14	14	7	3	—	7	—	5	13	12	2	1801
Повънецъ	1	4	—	4	—	4	8	12	12	6	2	—	12	2	6	40	12	—	1725
Итого	5	56	31	13	22	54	418	97	98	61	51	15	106	22	85	93	60	2	17676

ВЪДОМОСТЬ

о насильственныхъ и случайныхъ смертяхъ

въ Олонецкой губерніи

за 1909 годъ.

Лица, умершія насильственнымъ и случайнымъ образомъ.

ГОРОДА И УѢЗДЫ.	Число случаевъ смертоубійствъ.			Жертвы смертоубійства.						Скоропостижно-умершіе.						Найденныя мертвыя тѣла.	Жертвы случайной смерти.												Всего умерло отъ насилія и случайности.											
	Дѣтоубійство новорожден.	Смертоубійство.	Итого.	Дѣтоубійство.		Смертоубійство.		Итого.		Самоубійцы.		Отъ бо-лѣзней.		Отъ пьянства.			Отъ неизвѣстныхъ причинъ.		Итого.		Задавлено и упало съ высоты.	Сгорѣло и убито на пожарахъ.	Умерло отъ угара.	Замерзло.	Утонуло.	Укушено до смерти звѣрами.	Умерло отъ другихъ случайностей.	Убито громомъ.			Итого.									
				М.	Ж.	М.	Ж.	М.	Ж.	М.	Ж.	М.	Ж.	М.	Ж.		М.	Ж.	М.	Ж.								М.	Ж.	М.	Ж.	М.	Ж.	М.	Ж.	М.	Ж.	М.	Ж.	
	М.	Ж.	М.	Ж.	М.	Ж.	М.	Ж.	М.	Ж.	М.	Ж.	М.	Ж.	М.		Ж.	М.	Ж.	М.	Ж.	М.	Ж.	М.	Ж.	М.	Ж.	М.	Ж.	М.	Ж.	М.	Ж.							
Г. Истрозаводскъ	—	2	2	—	—	2	—	2	—	1	1	9	2	—	—	—	—	9	3	—	—	—	—	—	—	—	—	—	—	—	—	2	—	17	—					
Уѣздъ	—	1	1	—	—	1	—	1	—	1	—	8	1	—	—	—	—	8	2	—	3	—	—	—	—	—	—	—	—	—	9	1	21	2						
Г. Олонецъ	—	—	—	—	—	—	—	—	—	—	—	—	—	—	—	—	—	—	—	—	—	—	—	—	—	—	—	—	—	1	—	1	—							
Уѣздъ	—	5	5	—	—	4	1	4	1	2	1	8	2	2	—	—	—	10	2	—	4	1	—	—	2	—	—	1	16	5	—	—	23	7	38	11				
Г. Лодейное-поле	—	1	1	—	—	1	—	1	—	1	—	—	—	—	—	—	—	—	—	—	—	—	—	—	—	—	—	—	—	1	—	3	—							
Уѣздъ	—	3	3	—	—	3	—	3	—	1	—	11	2	2	—	—	—	13	2	2	—	—	—	—	—	—	—	—	—	1	15	6	35	8						
Г. Вытегра	—	—	—	—	—	—	—	—	—	2	—	—	—	—	—	—	—	—	—	—	—	—	—	—	—	—	—	—	—	4	—	6	1							
Уѣздъ	—	2	2	—	—	2	—	2	—	—	—	7	4	4	—	—	—	11	4	1	5	—	1	—	—	—	—	—	—	4	3	28	8							
Г. Каргополь	—	—	—	—	—	—	—	—	—	—	—	—	—	—	—	—	—	—	—	—	—	—	—	—	—	—	—	—	—	2	—	2	—							
Уѣздъ	1	9	10	1	—	9	—	10	—	3	2	15	3	9	2	—	—	24	3	2	11	3	—	—	—	—	—	—	—	—	25	6	64	13						
Г. Пудожъ	—	—	—	—	—	—	—	—	—	—	—	3	—	—	—	—	—	3	—	—	—	—	—	—	—	—	—	—	—	—	3	3	3	3						
Уѣздъ	—	1	1	—	—	1	—	1	—	—	—	6	5	2	—	1	—	9	5	1	—	—	—	—	—	—	—	—	—	—	12	4	23	9						
Г. Повънецъ	—	—	—	—	—	—	—	—	—	—	—	1	—	—	—	—	—	1	—	—	—	—	—	—	—	—	—	—	—	—	2	—	3	—						
Уѣздъ	1	1	2	—	—	1	1	—	1	1	1	2	—	2	—	—	—	4	—	1	—	—	—	—	—	—	—	—	—	—	2	2	9	4						
Итого въ городахъ	—	3	3	—	—	3	—	3	—	4	1	13	3	—	—	—	—	13	3	3	—	—	—	—	—	—	—	—	—	—	12	—	35	4						
» » уѣздахъ	2	22	24	1	1	21	1	22	2	8	4	57	17	21	2	1	—	79	19	8	1	31	4	1	1	2	1	5	1	54	21	—	—	8	—	1	101	29	218	55
Всего въ губерніи	2	25	27	1	1	24	1	25	2	12	5	70	20	21	2	1	—	92	22	11	1	33	4	2	1	2	1	5	1	61	24	1	—	9	—	1	113	29	253	59

ВѢДОМОСТЬ

о числѣ учебныхъ заведеній и учащихся

въ Олонецкой губерніи

за 1909 годъ.

Названіе учебныхъ заведеній.

Губернская гимназія, для мужскаго пола	1	332	—	—	—	—	—	—	1	332	—	332	
Маринская гимназія, для женскаго пола	1	—	279	—	—	—	—	—	1	—	279	279	
Духовная православная семинарія	1	197	—	—	—	—	—	—	1	197	—	197	
Учительская семинарія	1	99	—	—	—	—	—	—	1	99	—	99	
Духовныя мужскія училища	1	128	—	1	76	—	—	—	2	204	—	204	
Епархіальное женское училище	1	—	283	—	—	—	—	—	1	—	283	283	
Николаевская женская прогимназія въ г. Вытегрѣ	—	—	—	1	—	242	—	—	1	—	242	242	
Женская прогимназія въ г. Каргополѣ	—	—	—	1	—	76	—	—	1	—	76	76	
Городскія училища	1	131	—	6	503	—	—	—	7	634	—	634	
Приходскія училища: { для мужскаго пола	2	245	—	5	406	—	—	—	7	651	—	651	
	1	—	255	5	—	355	—	—	6	—	610	610	
Образцовыя училища М. Н. П. (двухклассныя и одноклассныя)	2	58	73	—	—	—	54	2428	623	56	2486	696	3182
Земскія начальныя народныя училища: { для мужскаго пола	—	—	—	—	—	—	16	763	4	16	763	4	767
	—	—	—	—	—	—	20	—	535	20	—	535	535
	—	—	—	—	—	—	343	6399	3050	343	6399	3050	9449
Образцовыя церковно-приходскія школы (при семинаріи и епархіальномъ училищѣ)	2	22	26	—	—	—	—	—	—	2	22	26	48
Церковно-приходскія школы: { второклассныя	—	—	—	—	—	—	5	181	3	5	181	3	184
	—	—	—	2	75	—	4	85	—	6	160	—	160
	—	—	—	2	—	134	6	—	183	8	—	317	317
	4	124	221	1	31	7	298	4551	2303	303	4706	2531	7237
Начальное двухклассное училище (при учительской семинаріи)	1	47	—	—	—	—	—	—	—	1	47	—	47
Техническое училище судовыхъ машинистовъ	1	74	—	—	—	—	—	—	—	1	74	—	74
Важинская ремесленная школа	—	—	—	—	—	—	1	46	—	1	46	—	46
Одноклассная школа при Николаевскомъ дѣтскомъ пріютѣ	1	—	32	—	—	—	—	—	—	1	—	32	32
» » » пріютѣ мальчиковъ	1	29	—	—	—	—	—	—	—	1	29	—	29
Фельдшерская школа (для муж. и жен. пола)	1	37	11	—	—	—	—	—	—	1	37	11	48
Лоянская дѣсная низшая школа	—	—	—	—	—	—	1	19	—	1	19	—	19
Евангелическо-лютеранскія школы	1	9	10	1	10	9	—	—	—	2	19	19	48

Всего по губерніи

Число учебныхъ заведеній.	Въ губернскомъ городѣ.		Въ уѣздныхъ городахъ.		Въ уѣздахъ.			Всего въ губерніи.				
	Число учащихся.		Число учебныхъ заведеній.	Число учащихся.		Число учебныхъ заведеній.	Число учащихся.		Число учебныхъ заведеній.	Число учащихся.		
	М. п.	Ж. п.		М. п.	Ж. п.		М. п.	Ж. п.		М. п.	Ж. п.	Обоихъ половъ.
1	332	—	—	—	—	—	—	1	332	—	332	
1	—	279	—	—	—	—	—	1	—	279	279	
1	197	—	—	—	—	—	—	1	197	—	197	
1	99	—	—	—	—	—	—	1	99	—	99	
1	128	—	1	76	—	—	—	2	204	—	204	
1	—	283	—	—	—	—	—	1	—	283	283	
—	—	—	1	—	242	—	—	—	1	—	242	242
—	—	—	1	—	76	—	—	—	1	—	76	76
1	131	—	6	503	—	—	—	7	634	—	634	
2	245	—	5	406	—	—	—	7	651	—	651	
1	—	255	5	—	355	—	—	—	6	—	610	610
2	58	73	—	—	—	54	2428	623	56	2486	696	3182
—	—	—	—	—	—	16	763	4	16	763	4	767
—	—	—	—	—	—	20	—	535	20	—	535	535
—	—	—	—	—	—	343	6399	3050	343	6399	3050	9449
2	22	26	—	—	—	—	—	—	2	22	26	48
—	—	—	—	—	—	5	181	3	5	181	3	184
—	—	—	2	75	—	4	85	—	6	160	—	160
—	—	—	2	—	134	6	—	183	8	—	317	317
4	124	221	1	31	7	298	4551	2303	303	4706	2531	7237
1	47	—	—	—	—	—	—	—	1	47	—	47
1	74	—	—	—	—	—	—	—	1	74	—	74
—	—	—	—	—	—	1	46	—	1	46	—	46
1	—	32	—	—	—	—	—	—	1	—	32	32
1	29	—	—	—	—	—	—	—	1	29	—	29
1	37	11	—	—	—	—	—	—	1	37	11	48
—	—	—	—	—	—	1	19	—	1	19	—	19
1	9	10	1	10	9	—	—	—	2	19	19	48
24	1532	1190	25	1101	823	748	14572	6701	797	17195	8714	25819
	2722			1924			21173					

ВЪДОМОСТЬ

о расходахъ на народное образованіе

въ Олонецкой губерніи

за 1909 годъ.

Названіе учебныхъ заведеній.	Число учеб- ныхъ заведе- ній.	Отъ казны.		Платы за ученье.		Отъ земства.		Отъ городовъ.		Отъ сельскихъ обществъ.		Отъ попечи- телей и част- ныхъ лицъ.		Изъ Святѣйшаго Синода.		Церквей и духовенства.		Изъ другихъ источниковъ.		Итого.		
		Руб.	Коп.	Руб.	Коп.	Руб.	Коп.	Руб.	Коп.	Руб.	Коп.	Руб.	Коп.	Руб.	Коп.	Рубли.	Коп.	Рубли.	Коп.	Рубли.	Коп.	
Губернская мужская гимназія	1	24915	76	11662	50	—	—	—	—	—	—	—	—	—	—	—	—	—	1301	40	37879	66
Маринская женская гимназія	1	3010	—	10911	50	1500	—	—	—	—	—	—	—	—	—	—	—	—	82	50	15504	—
Вытегорская Николаевская прогимназія	1	2115	—	2830	—	2233	—	1265	—	—	—	185	—	—	—	—	—	—	111	—	8739	—
Каргопольская женская прогимназія	1	1000	—	904	—	1500	—	—	—	—	—	176	—	—	—	—	—	—	—	—	3580	—
Учительская семинарія	1	19868	36	—	—	8680	—	—	—	—	—	—	—	—	—	—	—	—	—	—	28548	36
Духовная православная семинарія	1	32645	61	449	28	200	—	—	—	—	—	100	—	—	—	2063	43	15434	94	50893	26	
Епархіальное женское училище	1	—	—	120	—	1400	—	—	—	—	—	55	60	—	—	8985	70	19297	59	29858	89	
Духовныя училища мужскія	2	—	—	150	—	—	—	—	—	—	—	—	—	18652	15	20353	18	3442	83	42598	16	
Городскія училища	7	29583	39	1848	71	5280	50	2110	28	—	—	1133	90	—	—	—	—	—	226	58	40183	36
Приходскія училища	13	14436	62	—	—	5636	21	2748	84	—	—	342	—	—	—	—	—	—	22	50	23186	16
Образцовыя училища (2 гор.)	56	43360	43	—	—	28207	24	—	—	160	—	1478	60	—	—	—	—	—	494	45	73700	72
Земскія училища (двухклассныя и одноклассныя)	379	75427	—	—	—	225714	43	—	—	200	—	528	60	—	—	—	—	—	—	—	301870	03
Церковно-приходскія школы: второклассныя	5	18727	98	—	—	1000	—	—	—	—	—	365	—	130	—	127	—	—	206	64	20556	62
» » двухклассныя и одноклассныя	317	107579	6	—	—	33705	48	375	—	483	—	1705	—	300	—	643	96	1996	84	146788	34	
Образцовыя училища: При Духовной семинаріи	1	1000	—	—	—	—	—	—	—	—	—	—	—	—	—	—	—	—	—	—	1000	—
» » » Епархіальномъ женскомъ училищѣ	1	500	—	—	—	60	—	—	—	—	—	9	—	—	—	—	—	—	—	—	569	—
Техническое высшее училище	1	15510	—	452	50	2000	—	—	—	—	—	100	—	—	—	—	—	—	379	53	18442	03
Важинская ремесленная школа	1	4633	40	—	—	300	—	—	—	—	—	—	—	—	—	—	—	—	194	35	5127	75
Лоявская низшая лѣсная школа	1	4681	11	—	—	—	—	—	—	—	—	5	—	—	—	—	—	—	778	50	5464	61
Фельдшерская школа	1	—	—	—	—	9706	—	—	—	—	—	—	—	—	—	—	—	—	—	—	9706	—
Итого		792398991	72	29329	49	327122	86	6499	12	843	—	6190	70	19082	15	32173	27	43969	65	864195	19	

Примечаніе: Въ вѣдомости № 22 не показаны училища—2 при дѣтскихъ приютахъ въ г. Петрозаводскѣ одно при учительской семинаріи, какъ содержащаяся на общія средства этихъ заведеній; кромѣ того не значатся двѣ финско-лютеранскія школы, о средствахъ которыхъ свѣдѣній нѣтъ.

Year	Jan	Feb	Mar	Apr	May	Jun	Jul	Aug	Sep	Oct	Nov	Dec	Total
1900	100	100	100	100	100	100	100	100	100	100	100	100	1200
1901	100	100	100	100	100	100	100	100	100	100	100	100	1200
1902	100	100	100	100	100	100	100	100	100	100	100	100	1200
1903	100	100	100	100	100	100	100	100	100	100	100	100	1200
1904	100	100	100	100	100	100	100	100	100	100	100	100	1200
1905	100	100	100	100	100	100	100	100	100	100	100	100	1200
1906	100	100	100	100	100	100	100	100	100	100	100	100	1200
1907	100	100	100	100	100	100	100	100	100	100	100	100	1200
1908	100	100	100	100	100	100	100	100	100	100	100	100	1200
1909	100	100	100	100	100	100	100	100	100	100	100	100	1200
1910	100	100	100	100	100	100	100	100	100	100	100	100	1200
1911	100	100	100	100	100	100	100	100	100	100	100	100	1200
1912	100	100	100	100	100	100	100	100	100	100	100	100	1200
1913	100	100	100	100	100	100	100	100	100	100	100	100	1200
1914	100	100	100	100	100	100	100	100	100	100	100	100	1200
1915	100	100	100	100	100	100	100	100	100	100	100	100	1200
1916	100	100	100	100	100	100	100	100	100	100	100	100	1200
1917	100	100	100	100	100	100	100	100	100	100	100	100	1200
1918	100	100	100	100	100	100	100	100	100	100	100	100	1200
1919	100	100	100	100	100	100	100	100	100	100	100	100	1200
1920	100	100	100	100	100	100	100	100	100	100	100	100	1200

THE UNIVERSITY OF CHICAGO LIBRARY

