

A. 911

27



Обзоръ  
Олонцкой. губ.  
за 1887г.





~~99116~~ +  
Д. 911



**ПРИЛОЖЕНІЕ**  
**КЪ**  
**ВСЕПОДАДАННѢЙШЕМУ ОТЧЕТУ**  
**ОЛОНЕЦКАГО ГУБЕРНАТОРА**  
**за 1887 годъ.**

ОБЗОРЪ ОЛОНЕЦКОЙ ГУБЕРНІИ.

39

БИБЛИОТЕКА ИЗО СССР



# П Р И Л О Ж Е Н І Е

къ всеподданнѣйшему отчету

## Олонецкаго Губернатора.

ОБЗОРЪ ОЛОНЕЦКОЙ ГУБЕРНІИ

за 1887 годъ.



80548  
Территорія губерніи, ея топографическія и климатическія условія, населеніе.

Олонецкая губернія находится между 60 и 65° сѣврной широты. Она граничитъ съ губерніями: съ сѣвера и сѣверо-востока — Архангельскою, съ востока — Вологодскою, съ юго-запада — С.-Петербургскою и Новгородскою, съ запада — Финляндіею. Къ первой изъ нихъ прилегаютъ уѣзды: Каргопольскій, Пудожскій и Повѣнецкій; ко второй — Каргопольскій, къ третьей — Лодейнопольскій, къ четвертой — Лодейнопольскій, Каргопольскій и Вытегорскій, къ Финляндіи — Петрозаводскій, Олонецкій и Повѣнецкій.

Пространство Олонецкой губерніи считается:

- |                                      |                      |
|--------------------------------------|----------------------|
| а) по планамъ генеральнаго межеванія | . 12.916,216 дес.    |
| б) по вычисленію г. Стрельбицкаго    | . 2.701,65 кв. миль. |

По величинѣ площади, губернія стоитъ на четвертомъ мѣстѣ въ Европейской Россіи, послѣ губерній: Вологодской, Архангельской и Пермской.

Поверхность губерніи вообще гористая; только въ Олонецкомъ и Каргопольскомъ уѣздахъ тянутся равнины на значительныхъ пространствахъ. По всей губерніи расходятся невысокія горы, извѣстныя подъ названіемъ Олонецкихъ, образуя между собою много озеръ и болотистыхъ пространствъ. Гористая мѣстность начинается отъ рѣки Свири по направленію къ сѣверу и разбрасываетъ свои вѣтви почти по всей губерніи, придавая ей площади волнообразный видъ. Самый возвышеннѣйшій хребетъ ихъ находится въ Повѣнецкомъ уѣздѣ и носитъ названіе Масельскаго. Онъ раздѣляетъ систему Онежскаго и Бѣломорскаго водныхъ бассейновъ, изливая протекающія здѣсь рѣки съ одной стороны въ Бѣлое море, съ другой — въ Онежское озеро. Впрочемъ хребетъ этотъ не имѣетъ горнаго характера, а составляетъ плоскую возвышенность, покрытую обширными болотами и лѣсами.

Почва въ губерніи вообще мало плодородна, за весьма небольшими исключеніями; преимущественно она песчаная, глинистая и болотистая; черноземъ бываетъ только мѣстами и то преимущественно на поляхъ, вновь очищенныхъ изъ подъ лѣсу, гдѣ черноземъ образовался отъ гніенія древесныхъ листьевъ и растеній. Такова почва большею частію въ Лодейнопольскомъ и Олонецкомъ уѣздахъ. Суглинокъ встрѣчается больше въ Пудожскомъ и въ пограничныхъ съ нимъ мѣстахъ Каргопольскаго и Выте-

горскаго; иловатая почва въ большей части Каргопольскаго, въ части Повѣнецкаго и въ Вытегорскомъ по Каргопольской границѣ; Петрозаводскій и часть Повѣнецкаго—каменисты, однако и здѣсь встрѣчаются глина, иль и мелкій хрящъ. Песокъ встрѣчается всюду; но всѣ песчанья мѣста покрыты сосновымъ и еловымъ лѣсомъ и рѣдко гдѣ расчищены на большихъ пространствахъ.

Въ губерніи считается болѣе 2000 озеръ, которыя въ совокупности покрываютъ площадь въ 18,397 квадратныхъ верстѣ (или 1.916,354 десят. \*); болотъ до 4.000,000 десят., лѣсной площади—до 6.251,972 десятинъ. Пахотной полевой земли насчитывается: крестьянской надѣльной 329,825 десят., владѣльческой 11,721 дес., казенной и удѣльной 12,645 дес. Земель, принадлежащихъ городамъ—50,568 дес. Луговъ: заливныхъ 82,339 дес., незаливныхъ 179,070 дес., выгоновъ и пастбищъ 81.722 дес., всего 12.916,216 десятинъ.

Обиліе лѣсовъ, озеръ и рѣкъ, въ особенности болотъ, и возвышенное положеніе мѣстности надъ поверхностью океана дѣлаютъ климатъ Олонецкой губерніи суровымъ. Сильные вѣтры и быстрыя внезапныя перемѣны температуры составляютъ отличительныя ея свойства. Весна обыкновенно начинается около половины апрѣля, но не всегда сопровождается теплыми днями; послѣдніе весенніе морозы часто случаются въ маѣ, а иногда и въ іюнѣ. Рѣки расходятся въ концѣ апрѣля, а Онежское озеро въ половинѣ или началѣ мая. Съ водопольемъ почти мгновенно развивается растительность и наступаетъ короткое лѣто, жары котораго въ іюнѣ и іюлѣ иногда достигаютъ 35° по Р. на солнцѣ. Въ августѣ оканчивается лѣто, наступаетъ довольно влажная и холодная осень, продолжающаяся болѣе двухъ и иногда трехъ мѣсяцевъ; туманы и мелкій снѣгъ смѣняются безпрестанно сильными дождями и бурями; солнце показывается рѣдко. Въ ноябрѣ открывается зима, а въ декабрѣ уже всѣ большія озера сковываются прочною ледяною корою, образуя прямые пути для сообщеній.

Народонаселеніе въ Олонецкой губерніи въ 1887 году простиралось до 165,354 душъ мужскаго и 176,214 женскаго пола, всего же 341,568 душъ, которыя распределяются по городамъ и уѣздамъ:

	Города.		Уѣзды.	
	М. п.	Ж. п.	М. п.	Ж. п.
Петрозаводскъ . . . . .	5,712	5,449	33,067	35,556
Олоонецъ . . . . .	732	875	17,696	18,878
Лодейное-Поле . . . . .	927	893	19,410	20,693
Вытегра . . . . .	1,477	1,337	21,933	23,112
Каргополь . . . . .	1,220	1,365	34,554	37,632
Пудожъ . . . . .	571	568	15,129	16,166
Повѣнецъ . . . . .	416	323	12,510	13,367
Итого . . . . .	11,055	10,810	154,299	165,404
	21,865		319,703	

\*) Въ томъ числѣ 512,916 десятинъ, или 26,7% воднаго пространства въ Повѣнецкомъ уѣздѣ.

Густота народонаселенія обусловливается географическимъ и топографическимъ положеніемъ края, который, по сравненію съ другими губерніями, принадлежитъ къ числу малонаселенныхъ областей Россіи. Въ среднемъ выводѣ въ Олонецкой губерніи приходится на одну квадратную версту 3 человѣка. По густотѣ населенія уѣзды идутъ въ слѣдующемъ порядкѣ:

Уѣзды.	Пространство въ кв. в. (безъ значит. внутр. водъ).	Жителей на кв. в.
Петрозаводскій . . . . .	13.123,6	6,0
Вытегорскій . . . . .	10.026,5	4,7
Олонецкій . . . . .	8.113,5	4,7
Лодейнопольскій . . . . .	8.463,8	4,4
Коргопольскій . . . . .	19.207,3	3,8
Пудожскій . . . . .	18.149,0	1,7
Повѣнецкій . . . . .	35.238,3	0,7
Итого . . . . .	112.322,0	3,0

I.

Естественныя и производительныя силы и экономическая дѣятельность населенія.

а) Земледѣліе.

Земледѣльческая культура въ Олонецкой губерніи развита слабо; пахотная земля составляетъ 2,74% общаго пространства. Недоброкачественность и истощеніе почвы, неблагоприятныя и при томъ нерѣдко съ рѣзкими измѣненіями климатическія условія, недостатокъ удобренія полей вслѣдствіе малочисленности скота, обусловливаемой малымъ количествомъ луговыхъ угодій и выгоновъ, и старинные способы обработки земли—составляютъ главныя причины, тормозящія развитіе хлѣбопашества въ губерніи. Земледѣліе не во всѣхъ частяхъ губерніи находится въ одинаковомъ положеніи и различно вліяетъ на экономическій бытъ населенія; тамъ, гдѣ запашка земель не представляетъ особыхъ трудностей и гдѣ хлѣбопашцы видятъ въ земледѣліи исключительный источникъ своего существованія, оно находится въ болѣе лучшемъ состояніи, какъ напр. въ Каргопольскомъ уѣздѣ и прилегающихъ къ нему частяхъ Пудожскаго и Вытегорскаго уѣздовъ. Напротивъ, въ тѣхъ мѣстахъ, гдѣ земледѣльцу приходится расчищать каждый кусокъ земли изъ подъ вѣковыхъ лѣсовъ, сплошнаго камня, или гдѣ онъ имѣетъ возможность добыть средства къ жизни постороннимъ промысломъ, земледѣліе находится на низкомъ уровнѣ. Послѣднее главнымъ образомъ относится къ Повѣнецкому уѣзду: покрывающіе территорію этого уѣзда дѣвственные лѣса, слишкомъ суровый климатъ, короткое лѣто и непродуцательная почва неблагоприятно отзываются на земледѣліи, отчего крестьяне нерѣдко впадаютъ въ нужду. Къ тому же на упадокъ земледѣлія много вліяетъ отсутствіе предприимчивости въ крестьянахъ. Такъ напр. въ Бадожской волости, Вытегорскаго уѣзда, со стороны крестьянъ замѣчается небреж-



ность и нерадѣніе къ земледѣлію; причиною сему служить близость Маріинской системы, куда крестьяне той волости съ начала весны идутъ для тяги судовъ и такимъ образомъ лучшее для обработки земли время или вовсе теряется, или работы эти остаются на долю женщинъ, мало способныхъ къ земледѣльческому труду. На сѣверо-востокѣ и сѣверо-западѣ губерніи, семьи, обезпечиваемыя хлѣбомъ собственнаго урожая на круглый годъ, составляютъ рѣдкое, счастливое исключеніе. Наибольшая часть населенія успѣваетъ выращивать хлѣбъ не болѣе какъ на полгода, а въ Повѣнецкомъ уѣздѣ, какъ въ мѣстности, обдѣленной хлѣбородною почвою, жители питаются хлѣбомъ собственнаго урожая не болѣе 2—3 и 4 мѣсяцевъ. При недостаткѣ хлѣба собственнаго урожая на продовольствіе, населеніе Олонецкой губерніи вообще поддерживаетъ свое существованіе различными промыслами, изъ которыхъ многіе, отрывая рабочія руки отъ земледѣлія, имѣютъ неблагоприятное вліяніе на народный бытъ, какъ въ экономическомъ, такъ и въ гигиеническомъ и нравственномъ отношеніяхъ.

Существующій въ губерніи скотъ почти исключительно мелкой породы и особеннаго развитія и улучшенія скотоводства не замѣчается. По свѣдѣніямъ, за отчетный годъ, рабочаго и молочнаго скота въ губерніи числилось 194,614 головъ, а по уѣздамъ:

	Лошад.	Рог. скота.	Овецъ.	Свиней.	Козъ.
Петрозаводскому	12,729	26,359	18,173	684	—
Олонецкому	6,853	17,477	6,819	3,757	—
Лодейнопольскому	5,914	16,308	6,861	427	—
Вытегорскому	8,232	16,121	17,092	408	1
Каргопольскому	16,472	28,524	31,501	24	—
Пудожескому	7,446	15,222	11,439	4	—
Повѣнецкому	4,738	8,527	7,447	9	—
Итого	62,384	128,538	99,332	5,313	1

По городамъ:	Лошад.	Рог. скота.	Овецъ.	Свиней.	Козъ.
Петрозаводску	314	1,167	—	46	9
Олонцу	154	257	74	95	—
Лодейному-Полю	89	270	10	6	—
Вытегрѣ	117	230	20	—	—
Каргополю	129	215	1	3	1
Пудожу	152	340	70	8	—
Повѣнцу	131	127	74	—	—
Итого	1,086	2,606	249	158	10

А всего по губерніи 63,470 131,144 99,581 5,471 11

Въ среднемъ выводѣ на каждый домъ въ губерніи приходится:

лошадей	.	.	1,04
рогатаго скота	.	.	2,16
овець	.	.	1,64

Въ частности среднее количество скота на каждый домъ распределяется:

По уѣздамъ:	Лошад.	Рог. скота.	Овецъ.
Петрозаводскому . . .	1,23	2,55	1,71
Олонецкому . . .	0,97	2,49	0,97
Лодейнопольскому . . .	0,69	1,90	0,80
Вытегорскому . . .	0,89	1,75	1,86
Каргопольскому . . .	1,22	2,09	2,34
Пудожскому . . .	1,51	3,09	2,32
Повѣнецкому . . .	1,16	2,11	1,84
Среднее по селеніямъ всѣхъ уѣздовъ . . .	1,08	2,23	1,72
По городамъ:			
Петрозаводску . . .	0,24	0,89	—
Олонцу . . .	0,87	1,46	0,42
Лодейному-Полю . . .	0,45	1,38	0,05
Вытегрѣ . . .	0,18	0,35	0,03
Каргополю . . .	0,34	0,57	—
Пудожу . . .	0,55	1,24	0,25
Повѣнцу . . .	0,70	0,62	0,39
Среднее по всѣмъ го- родамъ губерніи . . .	0,34	0,85	0,07

Изъ приведенной таблицы видно, что скотоводство болѣе всѣхъ развито въ Пудожскомъ, Каргопольскомъ и Петрозаводскомъ уѣздахъ, а менѣе всего имѣютъ скота—крестьяне Олонецкаго и Лодейнопольскаго уѣздовъ. Изъ городовъ больше всего скота имѣется въ Олонцѣ и Пудожѣ, а меньше всего въ Каргополѣ и Вытегрѣ.

Недостатокъ скота и удобренія заставляеть сельскихъ хлѣбопашцевъ, при господствующемъ трехпольномъ хозяйствѣ, поддерживать первобытный способъ земледѣлія—подсѣчный: съ разрабатываемой площади приходится вырубать лѣсъ, вырывать пни, и выжигать ихъ подъ нивы, на которыхъ естественнымъ удобреніемъ служить оставшаяся на огнищахъ зола. Система эта имѣеть ту выгодную для сѣверныхъ хлѣбопашцевъ сторону, что воздѣлываніе подсѣчныхъ и выжженныхъ нивъ даетъ обильную жатву, хотя и неболѣе, какъ на два, на три года.

При неблагопріятныхъ топографическихъ и экономическихъ условіяхъ и при постоянно возрастающемъ числѣ населенія и народныхъ потребностей, съ постояннымъ сокращеніемъ размѣровъ стариннаго подсѣчнаго хозяйства, земледѣліе въ Олонецкой губерніи хотя и составляетъ еще главную основу благосостоянія крестьянскаго хозяйства, но съ каждымъ годомъ утрачиваетъ прежнюю силу и значеніе. Улучшеніе производительности постоянныхъ пашень, помимо естественной силы почвы, главнымъ образомъ зависитъ отъ способовъ обработки и количества положеннаго удобренія. Поэтому введеніе раціональныхъ современныхъ пріемовъ обработки земли, болѣе тщательнаго удобренія, развитія скотоводства и улучшенія луговъ составляетъ важную

потребность для земледѣлія. Но для распространенія такихъ факторовъ земледѣлія нужны время и достаточныя средства. Въ Каргопольскомъ уѣздѣ, какъ въ болѣе нуждающемся въ раціональныхъ приѣмахъ обработки земли, уже начинаютъ прививаться нѣкоторыя мѣры для улучшенія земледѣлія; такъ, начатое въ 1884 году, съ цѣлію улучшенія производительности почвы въ волостяхъ Быковской, Ошевенской, Андреевской и Большесторонской этого уѣзда, удобреніе полей торфомъ примѣняется и въ другихъ волостяхъ, оказывая хорошіе результаты для хлѣбопашества. Каргопольское уѣздное земское собраніе, сочувствуя дѣлу развитія между населеніемъ улучшенныхъ способовъ обработки земли, въ 1883 году назначило 1000 рублей на открытіе сельско-хозяйственной школы и объ ассигнованіи, въ дополненіе къ сему, пособія отъ казны обратилось съ ходатайствомъ къ Правительству;—въ отчетномъ году вновь возбуждено ходатайство по сему предмету. Независимо сего, въ минувшемъ очередномъ уѣздномъ земскомъ собраніи, былъ возбужденъ вопросъ о выпискѣ нѣкоторыхъ усовершенствованныхъ, земледѣльческихъ орудій съ цѣлію распространенія ихъ въ крестьянскихъ хозяйствахъ и собраніемъ предположено пріобрѣсти въ видѣ опыта для продажи мѣстному населенію 3 молотилки, 5 вѣялокъ-сортировокъ и 5 плуговъ Воткинскаго завода, на что ассигновано 350 рублей изъ остатка земскихъ сборовъ.

Зима 1886—1887 года въ Олонецкой губерніи по климатическимъ условіямъ представляла небывалое явленіе. Выпавшій въ половинѣ ноября снѣгъ открылъ санный путь только на нѣсколько дней; наступившею затѣмъ оттепелью снѣгъ совсѣмъ согнало, такъ что до 8 декабря была полная распутица. Съ этого времени хотя установился зимній путь, но морозы были самыя незначительныя; часто холода смѣнялись оттепелями, а снѣгъ—дождемъ. Болота и большіе озера почти не замерзали до февраля и ѣзда на саняхъ сопряжена была съ неудобствами, затрудненіями и нерѣдко опасностями. Такой малоснѣжной и теплой зимы не помнятъ старожилы. Во всю зиму только 6—7 января, морозы доходили до 20 градусовъ, а въ остальное же время они не превышали 6—8 градусовъ. Значительный снѣгъ выпалъ въ февралѣ, при бывшихъ тогда сильныхъ метеляхъ.

*Весна* минувшаго года была необыкновенно ранняя и довольно теплая. Въ половинѣ марта наступила полная распутица; снѣгъ дождями на открытыхъ мѣстахъ почти совсѣмъ согнало, дороги повсемѣстно испортились, а въ концѣ марта по нѣкоторымъ мѣстностямъ установилась ѣзда на колесахъ. Въ началѣ апрѣля послѣдовалъ возвратъ холодовъ, сопровождавшійся снѣгомъ и восстановленіемъ на короткое время саннаго пути, но въ концѣ апрѣля вновь установилась теплая погода, въ тѣни тепло доходило до 7 градусовъ, а на солнцѣ до 15 градусовъ по Реомюру. Озимые всходы и травы на освободившихся отъ снѣговъ мѣстахъ быстро зазеленѣли, а на деревьяхъ показались почки. Въ концѣ апрѣля на ровныхъ и открытыхъ мѣстахъ приступили къ

спахиванію огородовъ и полейъ подъ яровые посѣвы. Первая половина мая была тоже необыкновенно теплая; ясные солнечные дни сопровождались дождями, что благопріятно вліяло на ростъ озимовыхъ хлѣбовъ и всходы ихъ оказались повсемѣстно хороши. Посѣвъ яровыхъ хлѣбовъ начался въ концѣ апрѣля и къ половинѣ мая мѣстами былъ оконченъ; ранніе посѣвы дали удовлетворительные всходы. Въ концѣ мая и въ началѣ іюня, какъ часто случается въ Олонецкой губерніи, погода переѣнилась—стала холодною, съ сѣверными вѣтрами и проливными дождями, а по ночамъ даже показывался иней; ростъ хлѣбовъ и травъ замедлился. Особенно холода вредно повліяли въ мѣстностяхъ, окруженныхъ болотами и озерами, какъ напримѣръ въ Вытегорскомъ уѣздѣ.

*Лѣто* вообще было дождливое.—Только въ періодъ времени съ 29 іюня по 25 іюля погода стояла жаркая и ясная, вполне благопріятствовавшая росту и созрѣванію хлѣбовъ. Вообще озимые хлѣба на удобренныхъ поляхъ и новыхъ лѣсныхъ распашкахъ росли очень хорошо, на земляхъ же тощихъ и переложныхъ оказались рѣдки и посредственны. Къ уборкѣ озимоваго хлѣба приступили съ 20 іюля, а яроваго—съ первыхъ чиселъ августа. Съ 25 іюля по 25 августа повсемѣстно были дожди съ довольно холодными вѣтрами, что попрепятствовало успѣшной жатвѣ и уборкѣ хлѣбовъ. Отъ обильныхъ дождей и сильныхъ вѣтровъ на поляхъ, особенно хорошо удобренныхъ, рожь пригнуло къ землѣ и колосья ея отчасти попортились; сжатый хлѣбъ, оставаясь на поляхъ долго неубраннымъ, отъ сырости проросталъ въ снопахъ и чернѣлъ. Кромѣ того въ Пудожемскомъ, Каргопольскомъ и Вытегорскомъ уѣздахъ въ снопахъ, отъ сильной влаги, образовался червь, причинившій нѣкоторый вредъ озимому хлѣбу. Червь отличался такою живучестью, что даже по высушкѣ и обмолотѣ, не уничтожался, а нужно было его отбирать. По изслѣдованію дѣйствительнаго члена Олонецкаго губернскаго статистическаго комитета, А. К. Гинтеръ, появившіеся въ снопахъ черви оказались личинками мотылька *Hadena basilinea* F, изъ породы совиноголовокъ. Личинки эти, вслѣдствіе примѣси къ зерну, попавшія въ муку, по заключенію г. Гинтеръ, совершенно безвредны для здоровья людей. Въ концѣ августа и въ сентябрѣ, изрѣдка, между проливными дождями, показывались ясные солнечные дни, поблагопріятствовавшіе уборкѣ хлѣбовъ, которые окончательно сложены въ скирды къ началу октября.

Урожай хлѣбовъ въ общемъ оказался благопріятнымъ и далеко превышаетъ урожаи предъидущихъ 17-ти лѣтъ. Причину такого рѣдкаго урожая относятъ къ обилію дождей и полному отсутствію засухи, отъ которой нерѣдко прежде страдали посѣвы озимыхъ и яровыхъ хлѣбовъ. Сборъ ржи получился очень хорошимъ, за исключеніемъ нѣкоторыхъ мѣстностей Каргопольскаго, Пудожскаго и Вытегорскаго уѣздовъ, гдѣ озимой хлѣбъ хотя уродился и кустистѣе, но оказался мелокъ зерномъ и умолотъ его былъ почти одинаковъ съ предшествовавшимъ 1886 годомъ. Последнее явленіе отчасти зависѣло и отъ того, что значитель-

ная часть зерна въ снопахъ и скирдахъ была измельчена червемъ. Овесъ, за исключеніемъ весьма незначительныхъ мѣстностей, уродился хорошо. Урожай ячменя—средній; мѣстами получился ниже средняго и даже плохой. Причиною тому послужили весенніе холода и проливные дожди во время всходовъ.

Во время лѣта градобитіями истреблено хлѣба въ уѣздахъ: Петрозаводскомъ на 2,128 руб., Олонецкомъ—15,706 руб., Лодейнопольскомъ—1,634 руб., Каргопольскомъ—880 руб. и Повѣнецкомъ—1,235 руб., всего на сумму 21,583 руб.

Посѣвъ озимыхъ хлѣбовъ къ будущему году на подеѣкахъ начали въ половинѣ іюля, а на поляхъ въ концѣ іюля; окончень во второй половинѣ августа. Всходы озимыхъ хлѣбовъ повсемѣстно были удовлетворительны; только по нѣкоторымъ волостямъ Пудожскаго, Каргопольскаго, Вытегорскаго и Повѣнецкаго уѣздовъ червемъ причинены поврежденія. Въ какомъ размѣрѣ въ минувшемъ году получился урожай хлѣбовъ показываютъ нижеслѣдующія свѣдѣнія.

Въ 1887 году было посѣяно и собрано хлѣба, въ сравненіи съ предшествовавшимъ 1886 годомъ:

	Посѣяно.	1886 г.	1887 г.	Разность.
ржи . . . . .	.	67,194	55,833	— 11,361
овса . . . . .	.	102,417	104,170	+ 1,753
ячменя . . . . .	.	18,675	20,896	+ 2,221
Собрано.				
ржи . . . . .	.	243,912	263,507	+ 19,595
овса . . . . .	.	294,817	425,038	+130,221
ячменя . . . . .	.	60,573	97,285	+ 36,712

Принимая во вниманіе цифровыя свѣдѣнія о посѣвѣ и сборѣ хлѣбовъ за отчетный 1887 годъ, помѣщенные въ вѣдомости № 1, степень урожая представляется въ слѣдующихъ числовыхъ отношеніяхъ количествъ сбора къ количествамъ посѣва.

Уѣзды.	Степень урожая.						
	Яровая рожь.	Озимая рожь.	Яровая пшеница.	Овесъ.	Ячмень.	Гречиха.	Горохъ.
Петрозаводскій . . . . .	5	6,2	—	3,6	4,12	4,2	3,1
Олонецкій . . . . .	—	5	—	4,2	4,5	—	5
Лодейнопольскій . . . . .	4,3	4	5	4,5	4	—	3,4
Вытегорскій . . . . .	2 <sup>1</sup> / <sub>2</sub>	2,9	3 <sup>1</sup> / <sub>2</sub>	3,2	3,1	—	3
Каргопольскій . . . . .	—	5	5,3	4,8	6,2	—	3,9
Пудожскій . . . . .	—	4,3	6	4	4,2	—	4,3
Повѣнецкій . . . . .	4	5	—	4,1	3 <sup>1</sup> / <sub>2</sub>	4	4 <sup>1</sup> / <sub>2</sub>
Средній по губерніи. 4    4,7    5,1    4    4,6    4,2    3,8							

Земледѣльческое хозяйство въ Олонецкой губерніи распадается на три разныя группы: хозяйство дворянъ-землевладѣльцевъ,

хозяйство крестьянское и хозяйство городских обывателей вообще.—Дворянскія имѣнія сосредоточены только въ двухъ уѣздахъ: Людейпольскомъ и Вытегорскомъ, но большая часть владѣльцевъ не проживаетъ въ своихъ имѣніяхъ. Всѣ владѣльцы ведутъ свое хозяйство наймомъ рабочихъ; батраковъ же держатъ годовыхъ и полугодовыхъ, для работъ около дома и для ухода за скотомъ, но въ видахъ расширенія хозяйства, при постоянной дороговизнѣ рабочихъ рукъ въ лѣтнее время, многіе изъ владѣльцевъ прибѣгаютъ къ исполнѣнію работамъ. Упадка въ дворянскихъ хозяйствахъ не замѣтно, но за то не видно въ нихъ и улучшеній. Урожай различнаго рода хлѣбовъ въ трехъ вышепоименованныхъ хозяйствахъ представляется въ слѣдующемъ видѣ:

Степень урожая.

Владѣнія:	Ржи.	Яровой пшеницы.	Овса.	Ячменя.	Гречи.	Гороха.
На земляхъ: владѣльцевъ	4,7	6,4	4	4,4	—	3,5
крестьянъ .	4,6	5,1	3,9	4,05	4,2	3,8
городовъ .	5,4	9	4,3	4,7	—	—

При сравненіи же количества посѣва и сбора хлѣба и степени урожая 1887 года съ средними числовыми данными за предшествовавшія десять лѣтъ (1870—1879) оказывается:

Посѣяно:	Средн. 10 лѣтъ.	Въ 1887 г.	Разность.
Озимой ржи .	54,076	55,536	+1,460
Овса .	86,973	104,170	+17,197
Ячменя .	20,777	20,896	+119
Собрано:			
Озимой ржи .	198,493	262,669	+64,176
Овса .	313,372	425,038	+111,666
Ячменя .	73,262	97,285	+24,023
Степень урожая:			
Озимой ржи .	3,6	4,7	+1,1
Овса .	3,6	4	+0,4
Ячменя .	3,5	4,6	+1,1

Въ общемъ земледѣльческомъ хозяйствѣ крестьянъ, подсѣчное хозяйство производилось въ слѣдующемъ размѣрѣ:

Посѣяно на поляхъ:	Въ 1886 г.	Въ 1887 г.
Озимой ржи .	57,241	44,347
Яровой ржи .	—	198
Яровой пшеницы .	356 <sup>1</sup> / <sub>4</sub>	515 <sup>1</sup> / <sub>2</sub>
Овса .	90,005	88,330
Ячменя .	17,252	18,883
Гречихи .	43	50
Гороху .	1,151	1,300
Посѣяно на подсѣкахъ:		
Озимой ржи .	9,953	11,288

	Въ 1886 г.	Въ 1887 г.
Овса . . . . .	12,412	15,840
Ячменя . . . . .	1,423	2,013
Собрано на поляхъ:		
Озимой ржи . . . . .	202,681	213,172
Яровой ржи . . . . .	—	839
Яровой пшеницы . . . . .	994 <sup>3</sup> / <sub>4</sub>	2657 <sup>1</sup> / <sub>4</sub>
Овса . . . . .	261,864	367,140
Ячменя . . . . .	55,663	88,834
Гречихи . . . . .	149	208
Гороху . . . . .	3,156	4,988
Собрано на подефкахъ:		
Озимой ржи . . . . .	41,231	49,496
Овса . . . . .	32,953	57,898
Ячменя . . . . .	4,910	8,451

Изъ вышеуказанныхъ цифровыхъ свѣдѣній видно, что въ отчетномъ году количество посѣяннаго на подефкахъ хлѣба было значительно больше 1886 г., а на поляхъ, исключая ячменя, было посѣяно меньше пшеницы и гречи. Сопоставляя количество посѣва хлѣбовъ на поляхъ и подефкахъ съ количествомъ сбора на тѣхъ и другихъ угодіяхъ, выходитъ, что въ 1887 году сборъ хлѣба съ полей получился больше, чѣмъ съ подефкъ.

Въ общемъ земледѣльческомъ хозяйствѣ противъ прошлаго года посѣвы были: ржи меньше, а овса и ячменя больше. Сборы всѣхъ хлѣбовъ значительно превзошли сборы 1886 года; это обстоятельство позволяетъ причислить минувшій отчетный годъ къ числу урожайныхъ. Больше всѣхъ урожай получился на городскихъ земляхъ, а меньше на крестьянскихъ,—что выясняется тѣмъ, что городскія земли, сравнительно съ крестьянскими, лучше удобряются и болѣе рачительно воздѣлываются. Сравнивая же сборы хлѣбовъ по уѣздамъ, оказывается, что самый лучший урожай былъ въ Каргопольскомъ уѣздѣ, а самый худшій въ Вытегорскомъ.

Картофель уродился посредственно; почти повсемѣстно вслѣдствіе сырости онъ гниль. Всего въ 1887 году посѣяно картофеля 28,351 четверть, собрано 130,943 четверти; средній урожай былъ 4,6. Болѣе предшествовавшаго года: посѣвъ на 6,027, сборъ на 21,695 четвертей; степень урожая менѣе на 0,3.—Менѣе всего картофель разводится въ Повѣнецкомъ уѣздѣ и преимущественно онъ засѣвается въ Шунгской волости, такъ какъ почва этой волости и климатъ болѣе къ тому благопріятствуютъ.

Урожай огородныхъ овощей былъ вообще средній. Изъ нихъ лучше уродились капуста и брюква; хуже всѣхъ былъ урожай огурцовъ, которыхъ впрочемъ разводятъ мало.

Ленъ въ большой части губерніи былъ хорошъ. Волокна отльна получено 31,654 пуда, болѣе предшествовавшаго года на 5,902 пуда. Изъ общаго сбора самое большое количество 13,500 пудовъ (или 42,6%) волокна падаетъ на Пудожскій уѣздъ, въ которомъ разведеніемъ льна преимущественно занимаются крестья-

не Нигижемской, Авдѣвской, Коловской и частію Колодозерской волостей, извлекая отъ продажи льна значительныя средства для поддержанія хозяйства. Ленъ крестьянами названныхъ волостей сбывается большею частію мѣстнымъ скупщикамъ, которые обдѣлываютъ его на трепальныхъ заводахъ и отправляютъ для сбыта въ Петербургъ. По добротѣ своей Пудожскій ленъ, корелка, занимаетъ не послѣднее мѣсто въ заграничномъ торгѣ и вывозится во Францію и Англію. Часть льна крестьянами Пудожекаго уѣзда отправляется въ Архангельскую губернію и мѣняется тамъ на сельдь, треску и другую рыбу. Ленъ сбывался по цѣнѣ отъ 5 рублей и дороже за пудъ; цѣны стояли нѣсколько выше прошлогоднихъ. Въ прочихъ уѣздахъ ленъ сѣется только для домашнихъ потребностей.

Конопля собрано 6,549 пудовъ, больше противъ прошлаго года на 500 пудовъ. Конопля засѣвается въ самыхъ ограниченныхъ размѣрахъ и то только для волокна на рыболовныя сѣти.—Масла ни коноплянаго ни льнянаго, крестьяне не выдѣлываютъ. Производство конопли больше всего распространено въ Петрозаводскомъ и Каргопольскомъ уѣздахъ.

Рѣпы собрано 243,337 четвериковъ; больше прошлаго года на 60,572 четверика. Больше всего уродилось рѣпы въ Петрозаводскомъ и Вытегорскомъ уѣздахъ.

Благодаря метеорологическимъ условіямъ, урожай травъ въ отчетномъ году былъ довольно хорошъ. Исключеніе составляли только незначительныя низменныя пространства Вытегорскаго уѣзда, гдѣ весною на долгое время застоялась вода, отъ чего травы на этихъ мѣстахъ вышли рѣдковаты. Сѣнокосъ начался въ послѣдней трети іюня и до 27 іюля производился при благоприятной солнечной и жаркой погодѣ; собранное за это время сѣно вышло хорошаго качества. Во многихъ мѣстахъ не успѣли убрать и даже скосить сѣна до конца іюля, а наступившая затѣмъ ненастная погода задержала уборку сѣна и часть покосовъ осталась на корню; отъ дождей много сѣна поздней уборки испортилось (согрѣлось и стало затхлымъ). Особенно попортилось полевое сѣно, которое убирается съ межей одновременно съ хлѣбами.

Въ отчетномъ году собрано сѣна по уѣздамъ:

Петрозаводскому	.	3.087,600	п.
Олонецкому	.	405,392	—
Лодейнопольскому	.	689,093	—
Вытегорскому	.	881,148	—
Каргопольскому	.	3.060,000	—
Пудожскому	.	883,800	—
Повѣнецкому	.	1.652,036	—
Итого	.	10.659,069	—

Собраннаго сѣна, съ добавленіемъ соломы отъ яровыхъ хлѣбовъ, будетъ достаточно на прокормъ скота до лѣта;—тѣмъ



болѣе, что многіе лошади осенью и зимою находятся въ извозѣ и потребный на ихъ продовольствіе кормъ остается въ экономіи. У крестьянъ Петрозаводскаго и Каргопольскаго уѣздовъ часть сѣна ежегодно идетъ въ продажу: первые сбываютъ его преимущественно въ Петрозаводскѣ, а послѣдніе — частію въ Каргополѣ, частію на мѣстахъ для проходящихъ изъ Архангельской губерніи гуртовъ рогатаго скота и на постоянные дворы для извозчиковъ Архангельской губерніи. Озимой и яровой соломы для постилки и продовольствія рогатому скоту уродилось также достаточно, что отчасти вліяетъ на пониженіе цѣнъ на предметы корма. Прежде крестьяне Неккульской и Рыпушкальской волостей Олонецкаго уѣзда извлекали средства отъ продажи сѣна гуртовщикамъ, отправляющимъ его въ С.-Петербургъ, но въ отчетномъ году сбыта сѣна вовсе не было; только въ самомъ незначительномъ размѣрѣ сѣно продавалось мѣстнымъ потребителямъ за весьма низкія цѣны: лучшее не дороже 8 коп., а обыкновенное отъ 4 до 6 коп. за пудъ.

Введенное въ 1884 году въ Мелентьевской волости, Каргопольскаго уѣзда, травосѣяніе, прививается и, въ виду очевидной пользы для хозяйства, появилось въ сосѣднихъ волостяхъ Фатьяновской, Андреевской, Ряговской и Лодыгинской.

Для продовольствія скота жителей города Каргополя и крестьянъ пригородныхъ селеній, немалое значеніе имѣетъ барда, которой на винокуренномъ заводѣ въ 1887 году добыто 140,000 ведръ. Барда замѣняла муку, употребляемую въ поило скоту и такимъ образомъ доставляла нѣкоторую экономію въ хлѣбѣ.

Отпускъ хлѣба изъ Каргопольскаго уѣзда въ г. Онегу и Архангельскую губернію простирался до 10,000 пудовъ; болѣе 1886 года на 6,000 пудовъ. На мѣстное винокуреніе приобрѣтено заводчиками хлѣба у крестьянъ Каргопольскаго, а частію Вытегорскаго и Кирилловскаго уѣздовъ, 23,814 пудовъ ржаной муки и 4,389 пудовъ ячнаго солоду.

Въ теченіе года цѣны въ г. Каргополѣ были слѣдующія:

За пудъ.	Рожь.	Овесъ.	Ячмень.
Весною . . .	1 р.	90 к.	1 р.
Лѣтомъ . . .	1 —	85 —	1 —
Осенью . . .	55 к.	35 —	60 к.
Зимою . . .	70 —	45 —	75 —

Обработка полей, посѣвъ, жатва, молотба хлѣба и сѣнокосъ въ небольшихъ хозяйствахъ исполняются собственными силами земледѣльцевъ, а частію наемнымъ трудомъ поденно.

Поденная плата во время посѣва, жатвы и сѣнокоса за земледѣльческія работы была слѣдующая:

Въ уѣздахъ:	Мужчинѣ.	Женщинѣ.
Петрозаводскомъ . . .	90—40 к.	40—20 к.
Олонецкомъ . . .	75—25 —	15—20 —
Лодейнопольскомъ . . .	65—80 —	40—60 —

Въ уѣздахъ:	Мужчинѣ.	Женщинѣ.
Вытегорскомъ . . . . .	50—1 р. 25 к.	30—70 к.
Пудожскомъ . . . . .	25—80	10—30
Каргопольскомъ . . . . .	40—50	30—50
Повѣнецкомъ . . . . .	40—60	12—25

Плата работникамъ и работницамъ была слѣдующая:

*Работникамъ въ уѣздахъ:*

	Годовымъ.	Лѣтнимъ.	Зимнимъ.
Петрозаводскомъ . . . . .	30—80 р.	35—40 р.	14—17 р.
Олонецкомъ . . . . .	35—100	20—50	15—25
Лодейнопольскомъ . . . . .	60—80	40—60	15—30
Вытегорскомъ . . . . .	25—70	15—40	10—25
Каргопольскомъ . . . . .	45	30	15
Пудожскомъ . . . . .	60—40	20—35	15—20
Повѣнецкомъ . . . . .	50—85	40—60	15—30

*Работницамъ, въ уѣздахъ:*

Петрозаводскомъ . . . . .	10—40	17—20	7—10
Олонецкомъ . . . . .	15—30	7—20	8—15
Лодейнопольскомъ . . . . .	25—35	20—25	8—15
Вытегорскомъ . . . . .	15—25	10—17	3—12
Каргопольскомъ . . . . .	25	18	7
Пудожскомъ . . . . .	15—18	12—13	6—10
Повѣнецкомъ . . . . .	30—40	12—25	10—20

Въ общемъ цѣны на рабочій трудъ были дешевле прошлаго года, что выясняется пониженіемъ цѣнъ на предметы продовольствія.

**б) Обеспеченіе народнаго продовольствія.**

Въ отчетномъ году, благодаря хорошему урожаю хлѣбовъ и весьма умѣреннымъ цѣнамъ на хлѣбные продукты не было надобности въ принятіи какихъ-либо особенныхъ мѣръ къ обеспеченію народнаго продовольствія, а потому Олонецкое губернское земское собраніе, соображаясь съ такими благопріятно сложившимися условіями экономическаго положенія населенія, въ очередную сессію 1887 г., постановило не заготовлять хлѣба на будущій годъ. Къ тому же въ земскихъ запасахъ къ 1-му января 1888 года числилось прежнихъ заготовокъ непроданнаго хлѣба 17,756 кулей. Продажа этого хлѣба встрѣчала сильную конкуренцію со стороны частныхъ торговцевъ, а между тѣмъ мука вслѣдствіе долгаго храненія могла испортиться. Въ предупрежденіе убытковъ отъ порчи губернское земское собраніе уполномочило уѣздныя земскія управы муку изъ земскихъ запасовъ продавать, соображаясь съ существующими рыночными цѣнами.

Наличность хлѣба въ общественныхъ магазинахъ Вытегорскаго, Каргопольскаго и Пудожскаго уѣздовъ составляла:

озимаго . . . . .	2,814 четвертей.
яроваго . . . . .	3,650 —

У частныхъ торговцевъ и лѣсопромышленниковъ было заготовлено хлѣба 137,073 четверти.

Расходъ земскаго хлѣба въ 1887 году составлялъ: продано и выдано въ ссуду 2,980 кулей.

Кромѣ хлѣба, хранящагося налицо въ земскихъ запасахъ, въ распоряженіи губернской земской управы къ 1 января 1888 года находилось въ наличности капитала въ процентныхъ бумагахъ и наличныхъ деньгахъ 130,978 р. 16 к. и числилось въ недоимкѣ за розданный въ ссуду хлѣбъ, начиная съ 1867 года, за крестьянами уѣздовъ:

Петрозаводскаго . . . . .	87,549 р.	88 к.
Олонецкаго . . . . .	11,310	10 <sup>1</sup> / <sub>2</sub>
Лодейнопольскаго . . . . .	12,481	87
Вытегорскаго . . . . .	12,548	69 <sup>1</sup> / <sub>2</sub>
Каргопольскаго . . . . .	18,004	13 <sup>1</sup> / <sub>4</sub>
Пудожскаго . . . . .	28,990	67 <sup>1</sup> / <sub>2</sub>
Повѣнецкаго . . . . .	81,582	8
Итого . . . . .	252,467	43 <sup>3</sup> / <sub>4</sub>

Продовольственнаго капитала, принадлежащаго городскимъ обывателямъ—мѣщанамъ, къ 1 января 1888 года состояло:

въ процентныхъ бумагахъ . . . . .	6,800 р.	—
наличныхъ деньгахъ . . . . .	600	6 к.
ссудахъ на продовольствіе . . . . .	1,067	21
Итого . . . . .	8,467	27

Уѣзнаго продовольственнаго капитала оставалось:

въ деньгахъ и процентныхъ бумагахъ . . . . .	16,192 р.	85 к.
ссудахъ на продовольствіе . . . . .	10,383	88 <sup>1</sup> / <sub>4</sub>
Итого . . . . .	26,576	73 <sup>1</sup> / <sub>4</sub>

**в) Промыслы городского и сельскаго населенія.**

**I. Промыслы городского населенія.** Жители городовъ Олонецкой губерніи, кромѣ незначительнаго хлѣбопашества и огородничества, занимаются торговлею и ремеслами. Но послѣдняя отрасль промышленности слабо развита и только едва удовлетворяетъ потребностямъ обыденной жизни. Изъ ремесленниковъ болѣе всѣхъ заработки имѣютъ портные и сапожники. Значительная часть мѣщанъ занимается или поденными работами при разныхъ случайныхъ промыслахъ, или проживаетъ въ услуженіи у мѣстныхъ купцовъ и промышленныхъ лицъ. Вообще между низшимъ классомъ городского населенія замѣчается недостатокъ въ мѣстныхъ заработкахъ и поэтому значительная часть изъ нихъ поддерживаетъ свое существованіе отхожими промыслами на судоходныхъ путяхъ и лѣсныхъ заготовкахъ, работами на заводахъ, рыболовствомъ и прасольствомъ, разгрузкою и нагрузкою судовъ на пристаняхъ, извозомъ и поденными работами.

Въ отчетномъ году городскимъ жителямъ выдано было паспортовъ и билетовъ на отлучки:

трехгодовыхъ . . . . .	1
двухгодовыхъ . . . . .	1
годовыхъ . . . . .	752

полугодовых . . .	261
краткосрочных . . .	763
Итого . . .	1778

Число отлучающихся въ послѣднее время значительно возрастаетъ, а въ 1887 году противъ предшествовавшаго года было болѣе на 204.

Въ Петрозаводскѣ главнымъ промысломъ городского населенія служатъ работы на Александровскомъ пушечномъ заводѣ, въ которомъ въ 1887 году работало 999 человекъ. Хотя сравнительно съ 1886 годомъ комплектъ рабочихъ былъ больше на 120 человекъ, но по недостатку работъ въ заводѣ мастерские получали содержаніе весьма ограниченное.

Часть жителей г. Вытегры, чрезъ который проходитъ Мариинская система, занималась: а) судовой промышленностью и тягою судовъ по Онежскому каналу, заработокъ отъ которыхъ простирается до 4,000 руб., менѣе предшествовавшаго года на 1,000 руб.; б) перевозкою на трешкоутахъ пассажировъ и клади отъ г. Вытегры до Вознесенской пристани по Онежскому каналу; отъ промысла этого въ теченіе навигаціи выручено 700 р., менѣе 1886 года на 320 руб. Въ зимнее время нѣкоторые изъ жителей г. Вытегры занимаются легковымъ и ломовымъ извозничествомъ; отъ этихъ заработковъ получено до 1,000 р., менѣе 1886 года на 200 руб. Вообще заработки городскихъ жителей въ Вытегрѣ въ 1887 году были менѣе 1886 года и такое явленіе обусловливалось избыткомъ рабочихъ рукъ, вызвавшимъ паденіе цѣнъ на трудъ.

Мѣстная промышленность обывателей г. Каргополя заключается главнымъ образомъ въ выдѣлкѣ и производствѣ бѣличьихъ мѣховъ. Въ 1887 году въ г. Каргополѣ закупкою занималось 5 торговцевъ, у которыхъ было рабочихъ 120 человекъ; изъ нихъ 10 мастеровъ зарабатывали отъ 70 до 100 рублей и 110 подмастерьевъ—отъ 35 до 50 руб. на каждого. Шитьемъ бѣличьихъ мѣховъ занимались преимущественно женщины изъ мѣстныхъ мѣщанокъ и крестьянки ближайшихъ къ городу деревень, получавшія за эту работу до 3 руб. въ мѣсяцъ на человека.

Закупка бѣлки производилась частію на мѣстѣ въ г. Каргополѣ, частію въ уѣздѣ его, а больше всего на ярмаркахъ: Краснорборской, Пинежской и Важской въ Архангельской губерніи и Шунгской—въ Повѣнецкомъ уѣздѣ, по одинаковымъ съ предшествовавшимъ 1886 годомъ цѣнамъ, отъ 8 до 12 коп. за штуку.

Всего въ отчетномъ году въ 7-ми мастерскихъ, находящихся собственно въ Каргополѣ, выдѣлано бѣличьихъ мѣховъ на сумму 44,505 рублей, менѣе предшествовавшаго года на 3,045 р.; но если къ этому прибавить обработку бѣлки въ 3-хъ мастерскихъ, находящихся въ подгородныхъ деревняхъ, въ которыхъ выдѣлано бѣличьихъ мѣховъ на 12,000 рублей, то въ общемъ мѣховое производство уменьшилось противъ 1886 года всего лишь на

1,020 рублей; такое незначительное колебаніе не представляетъ рѣзкаго упадка въ бѣличьемъ промыслѣ. Сбытъ мѣховъ, какъ и прежде, производился на Нижегородской ярмаркѣ, гдѣ торговля ими въ отчетномъ году, по отзыву мѣстныхъ торговцевъ, шла очень вяло.

**II. Промыслы сельскаго населенія.** Слабая производительность почвы обусловливаемая суровымъ климатомъ и недостаткомъ удобренія, вслѣдствіе малочисленности скота, періодическіе неурожаи и разныя неблагопріятныя экономическія условія, уже издавна побудили сельское населеніе искать средствъ къ существованію въ промыслахъ и ремеслахъ. Между ними въ экономическомъ отношеніи выдающееся значеніе имѣютъ: отхожіе промыслы, охота на звѣрей и птицъ, рыболовство, лѣсной промыселъ, извозъ, работы на мѣстныхъ заводахъ, кустарничество, разныя другіе промыслы и судостроеніе.

*Отхожіе промыслы.* Отхожіе промыслы занимаютъ выдающееся мѣсто въ экономической жизни рабочаго населенія, но вслѣдствіе общаго въ Имперіи застоя торгово-промышленныхъ дѣлъ, въ послѣднее время число лицъ, отлучившихся на заработки, было меньше. Такое явленіе вполне подтверждается сравнительно-статистическими данными.

Выдано паспортовъ и видовъ на отлучки:

	1885 г.	1886 г.	1887 г.
трехгодовыхъ . . . . .	—	—	6
одногодовыхъ . . . . .	5,580	5,665	3,128
полугодовыхъ . . . . .	5,855	5,113	6,647
краткосрочныхъ . . . . .	15,951	16,143	15,514
Итого . . . . .	27,386	26,921	25,295

Въ 1887 году менѣе: 1885 года на 2,091.

— — — 1886 года — 1,626.

Значительное уменьшеніе въ 1887 году отлучившихся на заработки крестьянъ, отчасти можно объяснить удовлетворительнымъ урожаемъ, дешевизною жизненныхъ припасовъ и другими благопріятно сложившимися экономическими условіями.

Отхожіе промыслы рѣзко различаются между собою и между ними особенно выдающіеся были *заработки на судоходныхъ путяхъ*.

Въ Петрозаводскомъ уѣздѣ, изъ числа крестьянъ волостей Шелтозерско-Бережной и Ладвинской до 150 человекъ (изъ нихъ около 20 человекъ имѣютъ собственныя полулодки и тихвинки) и до 40 человекъ изъ волостей Великогубской и Толвуйской служили на судахъ въ качествѣ шхиперовъ и матросовъ. Лопманъ и шхиперъ зарабатывали въ лѣто 100 р., простой рабочій — 70 руб., а на мореходныхъ или озерныхъ судахъ шхиперъ — 150 руб., а матросъ — 100 руб. По средней цифрѣ общую сумму заработка можно приблизительно оцѣнить въ 20,500 руб.

Въ Олонецкомъ уѣздѣ главные заработки бываютъ у крестьянъ

80548

янь Мятусовской и Важинской волостей, находящихся при судоходной рѣкѣ Свири, составляющей часть водяной Маріинской системы. По причинѣ большихъ пороговъ по рѣкѣ Свири, для успѣшнаго прохода судовъ требуются самые опытные изъ мѣстныхъ крестьянъ и вполне знакомые съ фарватеромъ люди; для этого учреждено въ прибрежныхъ селеніяхъ нѣсколько лоцманскихъ станцій, въ разстояніи одна отъ другой отъ 5 до 15 верстъ. За проводъ каждаго судна, идущаго сплавомъ по теченію или за пароходомъ, платится лоцману вознагражденіе на каждой станціи, а за время навигаціи лоцману приходится до 200 рублей и болѣе. На буксирующихъ пароходахъ многіе изъ крестьянъ отправляютъ обязанности рабочихъ, шхиперовъ, штурвальныхъ и командировъ, съ жалованьемъ отъ 10 до 40 руб. въ мѣсяць. Часть судовъ съ дровами и лѣсныя гонки идутъ сплавомъ на гребляхъ и для этой работы на каждой станціи, смотря по размѣру судна, беретъ отъ 12 до 25 человекъ рабочихъ, преимущественно женщинъ, и каждая изъ нихъ получаетъ отъ 12 до 20 коп. за станцію. Идущія изъ Петербурга обратно порожнія суда или съ кладью, тянутся вверхъ противъ теченія лошадьми. Послѣднихъ употребляется на каждое судно отъ 10 до 30, смотря по размѣру судна и количеству груза; на каждой станціи платится за лошадь отъ 80 коп. до 1 руб. Въ весеннее время сплавъ лѣсовъ по рѣкамъ: Свири, Усланкѣ, Важинкѣ, Пидьмѣ, Мандрогѣ, Мегрегѣ, Олонкѣ, Тулокѣ и Видлицѣ и нагрузка при большинствѣ этихъ рѣкъ судовъ, доставляютъ значительныя средства населенію многихъ волостей Олонецкаго уѣзда. Весь заработокъ населенія Олонецкаго уѣзда, на водяныхъ путяхъ, въ 1887 году оцѣниваютъ до 20,000 рублей.

Въ Лодейнопольскомъ уѣздѣ на судоходныхъ путяхъ по волостямъ: Општинской, Подпорожской, Мирошкинской и Заостровской, въ районѣ которыхъ проходитъ Маріинская система, Онежскій обводный каналъ и рѣка Свирь, заработки крестьянъ были слѣдующіе: а) 470 человекъ изъ при-свирскихъ жителей, состоя въ званіи лоцмановъ и лоцманскихъ учениковъ, зарабатывали въ теченіе навигаціи, при проводѣ по рѣкѣ Свири судовъ и пароходовъ, отъ 35 до 125 руб. на человека, что, по средней цифрѣ 80 р., составило 37,600 р.; б) 378 человекъ состояли на пароходахъ, судахъ, трешкоутахъ и лѣсныхъ гонкахъ шхиперами, матросами, коренными и кочегарами, зарабатывая отъ 50 до 90 р. на человека, а въ общей сложности ихъ заработокъ простирался до 26,440 руб.; в) Свирскіе судопромышленники, сплавая на принадлежащихъ имъ 116 судахъ и 11 трешкоутахъ въ С.-Петербургѣ дрова и другіе лѣсные матеріалы, зарабатывали въ навигацію среднею цифрою 300 руб. на судно, 30 руб. на трешкоуть, а въ средней сложности заработокъ ихъ простирался до 35,130 руб. и г) на тягѣ судовъ по Онежскому каналу между Вознесенскою пристанью и г. Вытегрою занималось 230 чел. и на тягѣ судовъ по рѣкѣ Свири—10 человекъ; общій заработокъ ихъ, полагая по 6 руб. на человека съ лошадыю, простирался до 1,440 руб. Всего заработокъ жителей Лодейнопольскаго уѣзда простирался до 100,610 руб.

Въ Вытегорскомъ уѣздѣ заработки населенія на Маріинской системѣ составляли: а) за тягу судовъ лошадьми между Константиновскими порогами и Аннинскимъ мостомъ—12,814 руб.; б) за тягу судовъ до г. Вытегры—11,210 руб.; в) за тягу гонокъ—3,500 руб. и г) за тягу судовъ по Онежскому каналу—8,300 руб. Весь заработокъ на системѣ составитъ 35,824 руб. Кроме того около 1527 человекъ отлучалось на водяныя пути внѣ Олонецкой губерніи; заработокъ ихъ простирался до 12,162 руб. 50 коп.

Изъ Каргопольскаго уѣзда уходило на Маріинскую систему для тяги и провода судовъ и для сплава лѣсовъ и гонокъ 2240 человекъ, заработавшихъ 56,000 руб.

Всего въ пяти названныхъ уѣздахъ мѣстнымъ населеніемъ выручено заработка на судоходныхъ путяхъ 245,096 руб. 50 коп.; болѣе предшествовавшаго года на 2,478 руб. 50 коп. Заработокъ, по причинѣ увеличившагося въ 1887 году судоходства, могъ бы быть больше противъ предшествовавшаго года, но приливъ рабочихъ былъ слишкомъ великъ, отчего крайне понизились цѣны на трудъ. Къ тому же сократился спросъ на рабочихъ для тяги судовъ, за установленіемъ конной тяги между Аннинскимъ мостомъ и Николаевскимъ плюзомъ.

Изъ крестьянъ Пудожскаго и Повѣнецкаго уѣздовъ на судоходныхъ путяхъ и вообще по судоходному промыслу занимались очень немногіе изъ мѣстныхъ крестьянъ и заработокъ ихъ былъ незначителенъ.

Кромѣ вышеописанныхъ отхожихъ промысловъ на судоходныхъ путяхъ, крестьяне Олонецкой губерніи отлучаются въ столицу и другія мѣста для различныхъ заработковъ и занятій; многіе постоянно живутъ въ Петербургѣ, присылая оттуда болѣе или менѣе значительную подмогу своимъ семьямъ на потребности домашняго хозяйства.

Петрозаводскій уѣздъ извѣстенъ разнообразными мастерами. Около 1,200 человекъ крестьянъ Великогубской и Толвуйской волостей проживали въ 1887 году въ весенніе и лѣтніе мѣсяцы въ Петербургѣ для занятій ремеслами: плотничнымъ, столярнымъ, рѣзнымъ, токарнымъ; сверхъ того около 200 человекъ служили въ столицѣ прикащиками въ артеляхъ. Съ ранней весны и до поздней осени изъ крестьянъ Шелтозерско-Бережной и Ладвинской волостей до 400 каменотесовъ и 100 печниковъ уходили въ окрестности Петербурга и Финляндію; заработки ихъ были одинаковы съ прошлогодними. Изъ тѣхъ же волостей отлучалось до 600 человекъ, болѣе преувиждающаго года на 560 человекъ, въ сосѣднія губерніи для стекольнаго промысла, зарабатывая до 30 рублей на человека.

Изъ Вытегорскаго уѣзда около 473 крестьянъ волостей: Десятинской, Макачевской, Шильдской и Ухотской отлучалось въ разныя мѣста для шерстобитья, дѣланія теплыхъ сапоговъ и плотничанья. Заработокъ ихъ въ отчетномъ году простирался до 7,837 руб. 50 коп.

Изъ Каргопольскаго уѣзда, до 460 крестьянъ Богдановской волости и до 100 изъ другихъ волостей проживали въ Петербургѣ. Часть ихъ занимается мелочною торговлею и разноскою газетъ, а часть находится въ услуженіи прикащиками, дворниками, лакеями, поварами и кучерами, получая приличную по занятію cadaго изъ нихъ плату. Крестьяне Быковской и частію Мишковской и Архангельской волостей, до 420 человекъ, отлучались на кирпичные заводы въ окрестности Петербурга и другія мѣста. Изъ нихъ до 25 человекъ мастеровъ зарабатывали около 200 рублей каждый и 395 человекъ рабочихъ, заработокъ коихъ доходилъ до 45 руб. въ лѣто cadaго. Всего заработка кирпичный промыселъ далъ до 22,775 руб.; болѣе 1886 года на 13,375 руб.

Изъ Пудожскаго уѣзда до 200 человекъ крестьянъ Бураковской волости проживали въ С.-Петербургѣ газетчиками, дворниками, лакеями, поварами и т. п. зарабатывая отъ 100 до 300 руб. въ годъ. Нѣкоторые изъ крестьянъ Вершининской и Почезерской волостей проживали въ С.-Петербургѣ, занимаясь продажею въ разность грибовъ, чулковъ, платковъ, полотень и т. д. зарабатывая въ годъ отъ 200 до 400 руб. каждый. Изъ Почезерской волости до 90 крестьянъ Янгорскаго общества весною и осенью отлучались въ Онежскій уѣздъ для разчистки пожень и осушки болотъ, зарабатывая отъ 10 до 15 руб. на человека.

*Охота на звѣрей и птицъ.* Охота составляетъ отличительное занятіе жителей Олонецкой губерніи, унаслѣдованное отъ древнихъ предковъ финновъ, когда еще тѣ находились въ кочевомъ состояніи. Хотя промыселъ этотъ существуетъ повсемѣстно, но болѣе всего онъ распространенъ въ Повѣнецкомъ, Пудожскомъ и Каргопольскомъ уѣздахъ. Главный предметъ охоты составляютъ бѣлка, заяцъ и рябчикъ.

Въ отчетномъ году разнаго звѣря убито и изловлено крестьянами-охотниками:

медвѣдя	.	.	296 штукъ.
волка	.	.	67
лисицы	.	.	407
куницы	.	.	214
зайца	.	.	28,851
бѣлки	.	.	88,904
олена и лося	.	.	1
другихъ звѣрей	.	.	1,811

Итого . 120,551

Менѣ предшествовавшаго года на 52,461.

Цѣнность добытаго звѣря опредѣляется приблизительно въ 19,038 р. 5 к. (менѣ противъ предшествовавшаго года на 8,308 руб. 2 коп.) и распредѣляется на уѣзды:

Петрозаводскій	.	.	1,893 р. 46 к.
Олонецкій	.	.	2,408 75



Лодейнопольскій . . .	1,637 р.	69 к.
Вытегорскій . . .	1,297	18
Каргопольскій . . .	4,931	52
Пудожскій . . .	3,699	25
Повѣнецкій . . .	3,170	20
Итого . . .	19,038	5

Лѣсной дичи убито:

рябчика . . .	89,329	парь.
куропатки . . .	5,680	
другой дичи . . .	25,104	

Итого . 120,113

Менѣе предшествовавшаго года на 54 пары.

Цѣнность добытой дичи опредѣляется въ 38,548 руб. 95 коп. (болѣе предшествовавшаго года на 5,605 р. 78 к.) и распредѣляется на уѣзды:

Петрозаводскій . . .	3,771 р.	40 к.
Олонецкій . . .	3,670	20
Лодейнопольскій . . .	3,299	65
Вытегорскій . . .	2,605	50
Каргопольскій . . .	10,165	10
Пудожскій . . .	5,963	—
Повѣнецкій . . .	9,074	10

Итого . 38,548 95

Изъ звѣрей въ отчетномъ году значительно больше убито медвѣдей, а меньше куницъ, зайцевъ и бѣлки. Изъ числа 296 медвѣдей 118 штукъ (или 40%) убито въ Каргопольскомъ уѣздѣ. Успѣшная охота на медвѣдей въ Каргопольскомъ уѣздѣ зависѣла отъ значительнаго появленія ихъ въ поляхъ, даже близъ самыхъ деревень; причѣмъ сравнительно высокія цѣны на шкуры вызвали особенное рвеніе въ охотникахъ на добычу этого звѣря. Причиною уменьшенія охоты на куницъ, зайцевъ и бѣлки послужили съ одной стороны продолжительная ненастная осень, обильная постоянными дождями и попрепятствовавшая своевременной жатвѣ и уборкѣ съ полей хлѣба, что отвлекло многихъ жителей отъ охоты въ удобное для этого время, а съ другой—быстро павшій послѣ неблагопріятной осени глубокій снѣгъ. Къ тому же, по наблюденіямъ охотниковъ, бѣлки, составляющей главный предметъ охоты, въ 1887 году было менѣе по случаю перехода ея въ другія мѣста влѣдствіе неурожая употребляемыхъ въ пищу сосновыхъ и еловыхъ шишекъ.

Не смотря на одинаковую, сравнительно съ 1886 годомъ, добычу дичи, вырученная отъ этого промысла сумма была больше по причинѣ существовавшихъ высокихъ цѣнъ на дичь и большаго требованія ея въ Петербургъ.

Всѣхъ охотниковъ считалось:

на звѣрей . . .	4,113
на птицъ . . .	6,501

Итого . 10,614

По недостатку хорошихъ ружей, дороговизнѣ пороха и затруднительности покупать его въ городскихъ складахъ, отдаленныхъ отъ многихъ селеній на 100—300 верстъ, крестьяне не имѣютъ никакой возможности бороться съ хищными звѣрями — волками и медвѣдями, которые истребляютъ огромное количество рабочаго и молочнаго скота.

Въ отчетномъ году зарѣзано хищными звѣрями крестьянскаго скота.

	Медвѣдями. Волками.	
лошадей . . . . .	514	37
быковъ и коровъ . . . . .	946	153
жеребятъ . . . . .	136	273
телятъ . . . . .	262	476
овецъ . . . . .	464	1616
свиной . . . . .	—	14
собакъ . . . . .	—	348
Итого . . . . .	2322	2917

Сумма убытковъ отъ потери скота по уѣздамъ распредѣляется:

Петрозаводскій . . . . .	7,457 р.	75 к.
Олонецкій . . . . .	7,096	5
Лодейнопольскій . . . . .	4,796	50
Вытегорскій . . . . .	5,760	—
Каргопольскій . . . . .	5,927	—
Пудожскій . . . . .	8,468	50
Повѣнецкій . . . . .	4,473	—
Итого . . . . .	43,978	80

Въ сравненіи съ предшествовавшимъ годомъ зарѣзано скота: медвѣдями болѣе на 250, а волками менѣе на 223; убытковъ было болѣе на 7,042 р. 80 к.

*Промыслы рыболовства.* Рыболовство принадлежитъ къ числу наиболѣе распространенныхъ промысловъ между населеніемъ Олонецкой губерніи. Рыба ловится во всякое время года, но преимущественный ловъ бываетъ весною и осенью. На рыболовство въ прибрежьяхъ Ладожскаго озера лѣтомъ 1887 года неблагоприятно вліяли сильные вѣтра, отъ чего ловъ рыбы въ Лодейнопольскомъ и Олонецкомъ уѣздахъ былъ менѣе. Значительная часть добываемой рыбы идетъ для продовольствія самихъ крестьянъ. Собственно для продажи рыбы добыто:

лососей . . . . .	1,040 пуд.
пальи . . . . .	785
сиговъ . . . . .	8,599
икры сиговой . . . . .	204
„ ряпушьей . . . . .	652
другой рыбы . . . . .	51,836
Итого . . . . .	63,116

болѣе предшествовавшаго года на 2,533 пуда.

Цѣнность добытой рыбы опредѣляется въ 97,548 руб. 50 коп.

(менѣе предшествовавшаго года на 6,122 руб. 75 коп.) и распределѣется на уѣзды:

Петрозаводскій . . . . .	28,901 р.	— к.
Олонецкій . . . . .	15,368	—
Лодейнопольскій . . . . .	7,104	—
Вытегорскій . . . . .	5,492	10
Каргопольскій . . . . .	12,097	50
Пудожскій . . . . .	16,054	60
Повѣнецкій . . . . .	12,531	30
Итого . . . . .	97,548	50

Рыба, въ свѣжемъ и соленомъ видѣ, сбывалась въ столицу, на городскіе рынки своей губерніи и въ Финляндію. По причинѣ теплой и продолжительной осени въ Повѣнецкомъ уѣздѣ часть добытой для продажи рыбы испортилась и засолена была для своего продовольствія.

*Лѣсные промыслы.* Заготовка лѣсовъ составляетъ главный источникъ доходовъ для населенія Олонецкой губерніи и благодаря обширной эксплуатаціи лѣсовъ значительная часть населенія мужскаго пола не встрѣчаетъ для себя надобности искать заработковъ въ отхожихъ промыслахъ.

Въ отчетномъ году по лѣсопорубочнымъ и сплавнымъ билетамъ было заготовлено лѣсныхъ матеріаловъ, въ уѣздахъ:

а) Изъ казенныхъ дачъ. Бревень. Дровъ к. с.

Петрозаводскомъ . . . . .	49,600	11,640
Олонецкомъ . . . . .	16,044	17,788
Лодейнопольскомъ . . . . .	26,555	8,884
Вытегорскомъ . . . . .	16,833	5,616
Каргопольскомъ . . . . .	42,373	—
Пудожскомъ . . . . .	86,067	9,899
Повѣнецкомъ . . . . .	157,503	4,419 <sup>1/2</sup>
Итого . . . . .	394,975	58,246 <sup>1/2</sup>

и б) Изъ частныхъ дачъ.

Петрозаводскомъ . . . . .	—	1,280
Олонецкомъ . . . . .	3,108	580
Лодейнопольскомъ . . . . .	89,584	46,670
Вытегорскомъ . . . . .	653,824	1,431
Каргопольскомъ . . . . .	767	405
Повѣнецкомъ . . . . .	106,239	1,630
Итого . . . . .	753,522	51,996

Всего вообще . 1.148,497 110,242<sup>1/2</sup>

Въ сравненіи съ предшествовавшимъ годомъ менѣе: бревень на 320,400, дровъ на 9,565<sup>1/2</sup> куб. саж. Значительное увеличеніе заготовки лѣсовъ произошло въ Лодейнопольскомъ и Петрозаводскомъ уѣздахъ, а по прочимъ уѣздамъ въ промыслѣ этомъ замѣчался упадокъ. Особенное сокращеніе лѣсной операціи было по уѣздамъ Каргопольскому и Повѣнецкому.

На лѣсопильныхъ заводахъ, которыхъ находилось въ дѣйстви 11, распилено бревенъ 504,980 (противъ 1886 года менѣе на 1,300); на мѣстныя постройки отпущено до 8,535 бревенъ и кромѣ того зазимовало въ Пудожскомъ уѣздѣ 4,975 бревенъ. За исключеніемъ этого количества изъ общей заготовки строеваго лѣса, вырубленнаго въ казенныхъ и частныхъ лѣсныхъ дачахъ, можно приблизительно опредѣлить, что въ прошедшемъ году отпущено изъ Олонецкой губерніи къ Бѣломорскимъ и Балтійскимъ портамъ, въ Финляндію и другія мѣста за предѣлы губерніи до 600,000 бревенъ.

Лѣсные матеріалы сплавлились по водянымъ путямъ, подробно описаннымъ въ „Обзорѣ“ за 1878 годъ.

Заработки мѣстныхъ крестьянъ на лѣсныхъ промыслахъ оцѣниваются по уѣздамъ:

Петрозаводскому	.	.	74,122	р.
Олонецкому	.	.	25,000	
Лодейнопольскому	.	.	257,461	
Вытегорскому	.	.	114,802	
Каргопольскому	.	.	16,500	
Пудожскому	.	.	115,259	
Повѣнецкому	.	.	78,574	
Итого	.	.	681,718	

менѣе предшествовавшаго года на 213,827 р.

Особенный упадокъ заработковъ крестьянъ былъ на лѣсныхъ промыслахъ въ Вытегорскомъ, Каргопольскомъ и Пудожскомъ уѣздахъ. Это неблагопріятное явленіе зависело какъ отъ сокращенія заготовки лѣсовъ промышленниками, такъ и отъ слишкомъ большаго наплыва въ тѣ мѣстности рабочихъ изъ разныхъ смежныхъ уѣздовъ, чрезъ что очень понизилась цѣна на вывозку лѣсовъ къ сплавнымъ путямъ. Въ Лодейнопольскомъ уѣздѣ хотя замѣчалось значительное возвышеніе, сравнительно съ предъидущимъ годомъ, заработка, но въ сущности крестьяне не извлекли для себя пользы болѣе предъидущаго года, такъ какъ вывозка бревенъ была слишкомъ далека и отнимала много средствъ на содержаніе себя съ лошадьми, и къ тому же и цѣны отъ избытка рабочихъ рукъ были низки.

*Извозъ.* Въ свободное время, особенно зимнее, крестьяне, имѣющіе рабочій скотъ, занимаются извозомъ. Промыселъ этотъ чрезвычайно важенъ для населенія, и хотя точное и всестороннее цифровое опредѣленіе его невозможно, но тѣмъ неменѣе эта отрасль промышленности за 1887 годъ приблизительно представляется въ слѣдующемъ видѣ.

1. Петрозаводскій уѣздъ: а) до 585 крестьянъ Кондопожской, Великогубской и Толвуйской волостей занимались транспортировкой бѣломорскихъ продуктовъ съ мѣста перегрузки ихъ — дер. Пергубы, Повѣнецкаго уѣзда, въ С.-Петербургъ и перевозкою на обратномъ пути изъ столицы въ Петрозаводскъ раз-

ныхъ товаровъ; заработокъ ихъ оцѣнивается на одного человѣка при двухъ лошадахъ отъ 12 до 35 руб. въ мѣсяцъ; б) до 600 человѣкъ крестьянъ Шуйской, Святозерской, Сямозерской и Спасо-преображенской волостей занимались перевозкою чугуна, руды, угля и сѣстныхъ припасовъ между Петрозаводскомъ и находящимися въ уѣздѣ горными заводами, зарабатывая отъ 20 до 30 рублей въ мѣсяцъ на человѣка; в) до 60 человѣкъ крестьянъ Ладвинской волости перевозили изъ селенія Остречинъ въ селеніе Ладву заготовленную лѣсопромышленниками, въ количествѣ 1,355 кулей, ржаную муку, зарабатывая по 9 руб. на человѣка съ лошадыю; г) до 170 человѣкъ изъ волостей: Кондопожской, Шуйской, Ладвинской, Святозерской и Сямозерской занимались вывозкою дровъ для жителей г. Петрозаводска; заработокъ ихъ простирается до 25 руб. на человѣка съ лошадыю.

2. Въ Олонецкомъ уѣздѣ извозный промыселъ въ лѣтнее время состоялъ въ перевозкѣ кладей къ при-свирскимъ пристанямъ и оттуда въ разныя мѣстности Петрозаводскаго и Олонецкаго уѣздовъ; значительнаго измѣненія въ заработкахъ не произошло. Что же касается до зимняго транзита товаровъ изъ Петербурга въ Олонецъ и Петрозаводскъ, то таковой въ отчетномъ году былъ убыточенъ для Олончанъ. Обыкновенно, при установившемся первомъ санномъ пути, въ половинѣ ноября, Олончане съ сѣнными возами направились въ Петербургъ, чтобы, продавши тамъ сѣно, взять обратно кладь въ Петрозаводскъ. Между тѣмъ наступившими оттепелями и дождями снѣгъ стаялъ, наступила полная распутица и извозчики должны были безъ клади съ убытками, возвратиться обратно домой. Съ наступленіемъ затѣмъ въ декабрѣ саннаго зимняго пути, около 200 подводъ съ сѣномъ одновременно прибыли въ Петербургъ съ цѣлю выгодно продать сѣно, но вышло напротивъ, цѣны оказались тамъ низки и пришлось лучшее полевое сѣно продать по 6 рублей за возъ; при чемъ отъ наплыва извозчиковъ понизилась цѣна на перевозку клади въ Олонецъ до 20—15 коп. за пудъ, что дало возможность получить одному человѣку съ лошадыю 5—7 рублей, тогда какъ расходы въ оба пути обошлись неменѣе 9 руб. Такія неблагоприятныя условія извозничества тяжело отозвались на экономическомъ положеніи промышлявшихъ крестьянъ Олонецкаго уѣзда.

3. Въ Лодейнопольскомъ уѣздѣ извознаго промысла почти не существуетъ. Только большедорожные жители въ ненавигационное время, занимаясь перевозкою бурлаковъ, направляющихся въ С.-Петербургъ изъ Онежскаго и Каргопольскаго уѣздовъ, заработали не болѣе 900 руб.

4. Въ Вытегорскомъ уѣздѣ, извозные промыслы, состоящіе въ перевозкѣ хлѣбныхъ товаровъ и ископаемыхъ продуктовъ въ предѣлахъ уѣзда, на ярмарки въ селеніе Општу, разныхъ продуктовъ съ Шунгской и Вельегонской ярмарокъ, бурлаковъ до Аннинскаго моста, разныхъ пассажировъ до Кириллова, оцѣниваются въ 3,757 руб.

5. Въ Каргопольскомъ уѣздѣ крестьяне занимались перевозкою

кладей отъ г. Каргополя до городовъ: Онеги, Архангельска, Пинеги, Вытегры, Вологды, С.-Петербурга и обратно, а равно транспортировкой отъ Бѣлаго моря сельдей. Число извозчиковъ простиралось до 1,630 человѣкъ, болѣе 1886 г. на 640, которыми заработано 24,450 рублей, болѣе предшествовавшаго года на 13,450 руб. Увеличеніе заработковъ отъ извознаго промысла объясняется болѣе лучшимъ, чѣмъ въ 1886 году, уловомъ сельдей и наваги въ Бѣломъ морѣ, а также хорошимъ сбытомъ товаровъ на Пинежской ярмаркѣ и невысокими цѣнами на прокормъ лошадей.

Цѣны за перевозку кладей въ отчетномъ году, вслѣдствіе дешевыхъ цѣнъ на фуражъ, по обилію кормовыхъ средствъ, были ниже прошлогоднихъ и взимались съ пуда: зимою отъ Каргополя до Онеги—50 коп., Архангельска и Пинеги—70 коп., Вытегры—30 коп., Вологды—45 коп., С.-Петербурга—1 руб.; до Каргополя отъ Онеги и изъ другихъ прибрежныхъ мѣстностей Поморья—отъ 50 до 75 коп., отъ Сельца, Архангельской губерніи—40 коп., Архангельска и Пинеги чрезъ Каргополь до С.-Петербурга—1 руб. 50 коп. и лѣтомъ: отъ Сельца до Вытегры—70 коп. и отъ Каргополя до Вытегры—40 коп.

6. Въ Пудожемскомъ уѣздѣ до 600 человѣкъ на 1,200 лошадяхъ отбывали за рыбою къ Бѣлому морю, зарабатывая отъ 13 до 24 рублей на лошадь.

7. Въ Повѣнецкомъ уѣздѣ: а) крестьяне Порось-озерской и Мяндусельгской волостей занимались перевозкою рудъ на Валазминскій чугунно-плавильный заводъ; б) крестьяне Петровско-ямской и Шунгской волостей перевозили бѣломорскіе продукты на Шунгскія ярмарки и разныя клады до Пергубской станціи; изъ Шунги перевозили клады въ Сумскій-посадъ и С.-Петербургу, выручивъ на этомъ промыслѣ до 5,000 руб.; в) за перевозку отъ г. Повѣнца до Сумскаго посада богомольцевъ, слѣдовавшихъ въ Соловецкій монастырь, выручено до 6,000 руб.

*Работы на заводахъ.* На дѣйствовавшихъ въ губерніи заводахъ число рабочихъ простиралось до 2,806 человѣкъ, болѣе 1886 г. на 133 человѣка. Контингентъ рабочихъ состоялъ изъ жителей мѣстнаго городского и сельскаго населенія, финляндцевъ и частию изъ жителей другихъ губерній.

*Кустарничество.* Кустарные промыслы мало развиты и продолжаютъ держаться въ тѣхъ немногихъ мѣстностяхъ, гдѣ они уже издавна существуютъ, удовлетворяя лишь, да и то далеко неполнѣ, потребностямъ мѣстнаго населенія, въ разнаго рода издѣліяхъ. Въ отчетномъ году кустарная промышленность находилась въ слѣдующемъ положеніи.

1. Въ Лодейнопольскомъ уѣздѣ кустарные промыслы существуютъ исключительно въ Оштинской волости и заключаются въ выдѣлкѣ изъ лучинъ корзинъ, дѣланіи бочекъ, дугъ, колесъ, дровней, сохъ, домашней деревянной посуды, кабриолетовъ, повозокъ, плетеніи изъ бересты лаптей, бураковъ и кошелей. Отъ

продажи этихъ предметовъ заработокъ кустарей простирался до 592 руб. 50 коп. Кустарныя издѣлія изготовлялись частію по заказамъ, частію сбывались на ярмаркахъ въ селеніяхъ Ошгѣ и Мятусовѣ.

2. Въ Вытегорскомъ уѣздѣ нѣкоторые изъ мѣстныхъ крестьянъ занимались производствомъ колесъ, телѣгъ и повозокъ; заработокъ ихъ простирался до 2,000 руб.

3. Въ Каргопольскомъ уѣздѣ, населеніе Усачевской, Волосовской, Нифантовской, Надпорожской и Ошевенской волостей занимается приготовленіемъ изъ коровьей шерсти кушаковъ, половиковъ и вязаніемъ изъ овечьей шерсти носковъ, чулковъ, перчатокъ, варежекъ и рубашекъ. Въ 1887 году этихъ издѣлій приготовлено: кушаковъ 18,000 штукъ, половиковъ 400 арш., носковъ 2,600 паръ, чулковъ 3,200 паръ, перчатокъ 1,500 паръ, варежекъ 800 паръ, рубашекъ 300 штукъ, всего на сумму 2,098 рублей. Сбытъ ихъ производился на мѣстѣ скупщикамъ. Кромѣ того, крестьяне Лодыгинской, Панфиловской, Нифантовской и частію Ошевенской волостей занимались производствомъ деревянной посуды и корзинъ, а также дѣланіемъ колесъ, телѣгъ, саней. Заработокъ ихъ простирался до 6,000 руб. Всего крестьянами вышепоименованныхъ волостей выручено отъ кустарнаго промысла 8,098 руб., болѣе предшествовавшаго года на 2,292 руб.

4. Въ Пудожскомъ уѣздѣ кустарными промыслами среди мѣстнаго населенія занимались: а) 46 человекъ изготовляли шляпы и сапоги изъ шерсти на 800 руб.; б) 10 человекъ дѣлали деревянную посуду, выручивъ 100 руб.; в) 12 человекъ производили гончарныя издѣлія, выручивъ 90 руб.; г) 15 человекъ дѣлали колеса, тарантасы, телѣги, сани, сохи и косули, заработавъ 950 р. и д) 45 человекъ производили гребни и щетки на 575 руб. Весь заработокъ кустарей простирался до 2,515 руб.

*Разныя другіе промыслы.* Кромѣ всѣхъ вышеизложенныхъ въ настоящемъ отдѣлѣ промысловъ, почти повсемѣстно существующихъ въ губерніи, въ частности важное значеніе въ экономической жизни населенія нѣкоторыхъ уѣздовъ имѣли слѣдующіе промыслы.

1. Въ Вытегорскомъ уѣздѣ доставили населенію заработка мастера: а) плотничное—1,390 р.; б) шерстобитье—2,068 р.; в) кузнечное—1,845 руб.; г) столярное—530 руб.; д) портняжное—320 руб. и е) сапожное—413 руб.; всего 6,566 руб. Кромѣ того отъ сбора рыжиковъ получено 1,600 руб.

2. Въ Каргопольскомъ уѣздѣ: а) крестьяне Лодыгинской волости занимались плотничествомъ, столярнымъ и печнымъ мастерствами, причемъ ими заработано до 1,300 руб.; б) 11 человекъ Богдановской волости занимались скорняжнымъ мастерствомъ, заработавъ 180 руб. и в) отъ сбора и продажи грибовъ и рыжиковъ населеніемъ Лодыгинской, Павловской, Панфиловской и отчасти Нифантовской, Лядинской и Надпорожской волостей выручено до 5,200 руб.; менѣе предшествовавшаго года на 800

руб., что объясняется менѣе обильнымъ урожаемъ этихъ продуктовъ. Сбытъ рыжиковъ производился на мѣстѣ отъ 3 до 4 руб. за пудъ, по цѣнѣ почти одинаковой съ прошлымъ годомъ.

3. Въ Пудожскомъ уѣздѣ изъ среды мѣстнаго населенія мастеровые получили заработка: а) 27 кузнецовъ—2,250 руб.; б) 2 слесаря—70 руб.; в) 135 плотниковъ—4,510 руб.; г) 64 портныхъ—1,685 руб.; д) 90 сапожниковъ—1,860 руб.; е) 3 маляра—200 р.; ж) 26 столяровъ—1,110 р.; з) 8 печниковъ—300 руб.; и) 1 красильщикъ—200 руб. и і) 3 человека, выдѣлывающихъ овчины—150 руб.; всего 12,335 руб.

4. Въ Повѣнецкомъ уѣздѣ до 45 человекъ изъ мѣстныхъ жителей занимались ремонтировкой Сумско-Повѣнецкой почтовой дороги; заработокъ ихъ простирался до 1,159 руб.

*Судостроение.* Не смотря на изобиліе лѣсовъ и множество рѣкъ и озеръ, способствующихъ развитію плаванія, судостроение въ Олонецкой губерніи постепенно клонится къ упадку. Причина уменьшенія судостроенія отчасти объясняется развитіемъ на здѣшнихъ водахъ пароходства, которое, по быстротѣ движенія, предпочитается судоходству и отняло у судохозяевъ значительное число грузовъ.

Въ отчетномъ году судостроение производилось въ Олонецкомъ, Вытегорскомъ и Каргопольскомъ уѣздахъ. Рѣчныхъ и озерныхъ судовъ построено:

маріинокъ	47	.	.	19,100 руб.
соймъ	4	.	.	2,295
карбасовъ	22	.	.	770
Итого	73	.	.	22,165

Суда строились въ уѣздахъ:

*Вытегорскомъ:* а) при рѣкѣ Ужлѣ—5 маріинокъ, вмѣстимостью на 17,000 пудовъ, для плаванія по Маріинской системѣ въ С.-Петербургъ, стоимостью 2,125 руб.; при рѣкѣ Ковжѣ—10 маріинокъ, вмѣстимостью по 17,000 пудовъ, для плаванія по Маріинской системѣ въ С.-Петербургъ, стоимостью 4,125 руб.; в) при рѣкѣ Кемѣ—27 маріинокъ, вмѣстимостью отъ 16,500 до 17,000 пудовъ каждая, для плаванія по Маріинской системѣ въ С.-Петербургъ, стоимостью 10,625 руб.; г) при деревнѣ Индоманкѣ—5 маріинокъ, вмѣстимостью по 17,000 пудовъ, для плаванія по Маріинской системѣ въ С.-Петербургъ, стоимостью 2,225 р.

*Олонецкомъ:* При рѣкахъ Олонкѣ и Тулокѣ—4 соймы, вмѣстимостью отъ 525 до 650 пудовъ, для плаванія по Ладожскому озеру въ С.-Петербургъ, стоимостью 2,295 руб.

*Каргопольскомъ:* При рѣкахъ Волокшѣ и Онегѣ—22 карбаса, вмѣстимостью отъ 700 до 1000 пудовъ и стоимостью всего 770 руб., для провоза хлѣба по рѣкѣ Онегѣ въ г. Онегу, Архангельской губерніи.



г) **Промышленность заводская и фабричная.** Всѣхъ дѣйствовавшихъ въ 1887 году въ Олонецкой губерніи заводовъ (прилагается вѣдомость № 2) было 467 и общая производительность разныхъ издѣлій ихъ простиралась до 2.340,651 руб. 65 к., болѣе предшествующаго года на 121,648 р. 25 коп. Рабочихъ числилось 2,806, болѣе 1886 года на 133. Сумма производительности заводовъ Олонецкой губерніи въ отчетномъ году сравнительно съ предъидущимъ увеличилась слишкомъ на 5%, а рабочихъ на 4%.

Въ частности дѣятельность главнѣйшихъ заводовъ Олонецкой губерніи представляется въ слѣдующемъ видѣ:

1) На Александровскомъ пушечно-снарядно-литейномъ заводѣ въ Петрозаводскѣ изготовлено:

снарядовъ . . . . .	123,082 п.	36 ф.
чугуннаго литья . . . . .	14,196	32
стальныхъ и мѣдныхъ издѣлій . . . . .	1,131	15
Итого . . . . .	138,411	3

Производительность завода оцѣнивается въ 503,991 руб. 87 коп., болѣе предшествовавшаго года на 125,133 руб. 97 коп., а противъ средней годовой суммы за десятилѣтіе 1870—1879 гг. (529,707 руб.) менѣе на 25,716 руб.

2) На чугунно-литейныхъ заводахъ, служащихъ для пушечно-снаряднаго вспомогательными, производительность оцѣнивается:

на Кончезерскомъ (Петроз. уѣзда) . . . . .	11,672 р.	52 к.
— Валазминскомъ (Повѣн. уѣзда) . . . . .	24,210	55
— Суоярвскомъ (Финляндіи) . . . . .	28,181	10
Итого . . . . .	64,064	17

менѣе предшествовавшаго года на 5,930 р. 76 к.

При чугунно-литейныхъ заводахъ—по одной доменной печи въ каждомъ. Рудниковъ считается: дѣйствовавшихъ 15, не дѣйствовавшихъ 166. Въ теченіи минувшаго года:

желѣзныхъ рудъ добыто . . . . .	509,595 пуд.
” ” проплавлено . . . . .	390,369
выплавлено чугуна въ штыкахъ . . . . .	114,308
” желѣза въ крицахъ . . . . .	13,366
изготовлено чугунаго литья . . . . .	3.177

3) На 11 лѣсопильныхъ заводахъ распилено бревенъ 504,980, на 1.479,901 рубль, болѣе предшествовавшаго года на сумму 6,858 руб.

4) На одномъ винокуренномъ заводѣ выкурено безводнаго спирта на полугаръ 40° крѣпости, 13,179 ведръ, на 130,790 руб., болѣе предшествовавшаго года на сумму 10,390 руб.

5) На одномъ пивоваренномъ заводѣ приготовлено пива 3,870 ведръ, на 6,192 руб., болѣе противъ предшествовавшаго года на сумму 2,187 руб.

6) На двухъ льнотрепальныхъ заводахъ обработано льна на 30,000 руб., менѣе предшествующаго года на 1,000 руб.

7) На одномъ желѣзодѣлательномъ заводѣ приготовлено желѣза и желѣзныхъ издѣлій на 8,950 руб., менѣе предшествовавшаго года на 7,132 руб.

8) На одномъ мраморномъ заводѣ въ Петрозаводскомъ уѣздѣ сработано камня на 7,000 руб., болѣе предшествовавшаго года на 5,860 руб.

9) На двухъ фосфоро-спичечныхъ заводахъ въ г. Петрозаводскѣ приготовлено спичекъ на 9,400 руб., менѣе предшествовавшаго года на 100 руб.

Остальные заводы, по своей незначительной производительности, не имѣютъ особеннаго значенія для заводской промышленности и приготовляемая посредствомъ ручнаго труда издѣлія ихъ скорѣе имѣютъ видъ кустарнаго промысла. Между этими заводами особенный упадокъ производительности въ отчетномъ году замѣчается на 169 кожевенныхъ заводахъ; всего приготовлено кожъ на 55,055 р., менѣе предшествовавшаго года на 16,356 р. Изъ указанной общей суммы (55,055 р.) производительности—20,371 руб. или 36% падаетъ на Олонецкій уѣздъ, гдѣ кожевенное производство находится въ болѣе лучшемъ состояніи и выдѣлываемыя кожи, кромѣ продажи въ своемъ уѣздѣ, отчасти сбываются въ Петрозаводскѣ и Финляндію. Въ прочихъ уѣздахъ выдѣлка кожъ далеко не удовлетворяетъ потребностямъ мѣстнаго населенія, которое въ большинствѣ покупаетъ кожи въ городахъ отъ торговцевъ, приобрѣтающихъ оныя изъ С.-Петербурга. Между всѣми уѣздами особенный упадокъ кожевеннаго производства замѣчается въ Петрозаводскомъ уѣздѣ, гдѣ на 6,221 руб. приготовлено кожъ менѣе предшествующаго года, что составитъ 33% общей показанной (16,356 р.) въ упадкѣ суммы.—Причину уменьшенія кожевеннаго производства относятъ къ слишкомъ ограниченному убою скота въ минувшемъ году по причинѣ хорошаго урожая хлѣбовъ и травъ.

Въ бездѣйствіи находились: 1) крупчатно-мукомольные заводы въ уѣздахъ: Вытегорскомъ 2, Олонецкомъ 2 и Лодейнопольскомъ 1, всего 5; 2) лѣсопильные, въ уѣздахъ: Петрозаводскомъ 2, Пудожскомъ 1, Олонецкомъ 1, всего 4; 3) чугунно-литейные: въ Вытегорскомъ уѣздѣ 2 и въ Повѣнецкомъ 1, всего 3; 4) льнотрепальный 1 въ Пудожскомъ уѣздѣ; 5) винокуренный 1 въ Вытегорскомъ уѣздѣ и 1 водочный въ Каргопольскомъ уѣздѣ и 6) желѣзодѣлательные два въ Олонецкомъ уѣздѣ. Всего находилось въ бездѣйствіи заводовъ 17.—Изъ нихъ 1 водочный и 2 желѣзодѣлательные завода прекратили дѣйствія съ отчетнаго года.

Кромѣ мѣсторожденій желѣзныхъ и мѣдныхъ рудъ, изъ коихъ только первые даютъ запасъ металлоноснаго матеріала казеннымъ горнымъ заводамъ, губернія богата разными полезными минералами, изъ которыхъ имѣютъ промышленное значеніе: а) разноцвѣтные мраморы, песчаники и глинистые сланцы, извѣстные

подъ общимъ названіемъ Тивдійскихъ мраморныхъ ломокъ; б) горновый камень, находящійся близъ селенія Шокши въ Петро-  
заводскомъ уѣздѣ, въ урочищѣ Ключина-гора въ Повѣнецкомъ  
уѣздѣ, употребляемый для футеровки доменныхъ печей на Кон-  
чезерскомъ и Валазминскомъ заводахъ; в) известковый камень,  
ломки котораго находятся при деревняхъ Виданѣ и Спасской  
губѣ въ Петрозаводскомъ уѣздѣ и въ урочищѣ Лавасъ-губѣ По-  
вѣнецкомъ уѣздѣ, употребляемый въ видѣ флюса при плавкѣ чу-  
гуна въ вагранкахъ и желѣзныхъ рудъ въ доменныхъ печахъ на  
казенныхъ горныхъ заводахъ; г) сѣрая огнепостоянная глина,  
охра и чернядь, прииски которыхъ сосредоточены въ Вытегор-  
скомъ уѣздѣ.

На приискахъ ископаемыхъ, въ Вытегорскомъ уѣздѣ, добыто  
мѣлу на вольную продажу 54,400 пудовъ, черняди и охры 3,800  
пудовъ, на 9,138 руб. Ископаемая эти отправляются въ С.-Пе-  
тербургъ.

д) Торговля.

Торговыхъ и промысловыхъ свидѣтельствъ въ отчетномъ году  
выдано:

	Города. Уѣзды.	
<i>а) Купеческихъ.</i>		
По первой гильдіи . . . . .	3	3
— второй . . . . .	247	96
<i>б) Промысловыхъ.</i>		
На мелочной торгѣ . . . . .	291	387
— развозный . . . . .	35	48
— разносный . . . . .	31	73
— мѣщанскіе промыслы . . . . .	2	14

Число купеческихъ свидѣтельствъ, выданныхъ въ 1887 году,  
увеличилось: по первой гильдіи—въ уѣздахъ на 2; по второй  
гильдіи—въ городахъ на 21, въ уѣздахъ—на 28; число купече-  
скихъ свидѣтельствъ по 1 гильдіи въ городахъ осталось тоже  
самое.

Число промысловыхъ свидѣтельствъ увеличилось: на мелочной  
торгѣ—въ городахъ на 13, въ уѣздахъ на 3; на развозный торгъ  
увеличилось въ городахъ на 14, уменьшилось въ уѣздахъ на 16;  
на разносный торгъ увеличилось: въ городахъ—на 4, въ уѣздахъ  
на 9; на мѣщанскіе промыслы—уменьшилось въ городахъ на 12,  
увеличилось въ уѣздахъ на 12.

Такимъ образомъ, при сравненіи выборки торговыхъ докумен-  
товъ съ выборкой предъидущаго года, замѣчается повышеніе въ  
торговлѣ, но принимая этотъ выводъ слѣдуетъ оговориться, что  
въ 1887 году торговля увеличилась только въ двухъ городахъ:  
Вытегрѣ и Лодейномъ-Полѣ и въ уѣздахъ ихъ, что всецѣло за-  
виситъ отъ того, что мѣстности эти расположены при Марин-  
ской системѣ, предоставляющей болѣе благопріятныя условія  
для развитія торговли. По всѣмъ прочимъ пяти городамъ съ ихъ  
уѣздами замѣчается упадокъ въ торговлѣ, вызываемый общимъ  
экономическимъ застоємъ.

На двѣнадцати городскихъ ярмаркахъ въ Петрозаводскѣ, Олонцѣ, Лодейномъ-Полѣ, Вытегрѣ, Каргополѣ и Пудожѣ торговые обороты простирались:

по привозу на . . . . .	165,239 р.
— сбыту . . . . .	72,142

противъ предшествовавшаго года болѣе: по привозу на 39,233 руб., а по сбыту на 18,477 руб.

Первое мѣсто по привозу и сбыту занимала Покровская ярмарка въ г. Вытегрѣ. Прочія же ярмарки весьма незначительны по торговлѣ и время отъ времени утрачиваютъ свое значеніе.— Причину упадка оборотовъ городскихъ ярмарокъ слѣдуетъ отнести къ тому, что привозъ товаровъ и временные расходы въ городахъ вызываютъ лишнія затраты, возвышающія цѣны на предметы торговли, которая поэтому не выдерживаетъ конкуренціи со стороны мѣстныхъ коммерсантовъ, заготовляющихъ товары въ болѣе удобное время и при сравнительно меньшихъ расходахъ. Вообще на городскихъ ярмаркахъ съ выгодною производится продажа для городскихъ жителей сѣстныхъ припасовъ и сельско-хозяйственныхъ произведеній. Учрежденная въ г. Повѣнци въ 1876 году Ивановская ярмарка, съ 26 іюня, ни разу еще не открывалась.

Въ селахъ и деревняхъ считается болѣе 100 ярмарокъ и торжковъ, но по торговымъ оборотамъ въ большинствѣ они весьма ничтожны и служатъ лишь средоточіемъ свозу крестьянскихъ издѣлій, хлѣба, сельско-хозяйственныхъ продуктовъ и сбыту грубаго бумажнаго, шерстянаго и вообще краснаго товара въ деревни.

Главнѣйшія сельскія ярмарки по своимъ значительнымъ оборотамъ торговли были слѣдующія:

	Привозъ.	Сбытъ.
1) Крещенская въ селеніи Шунгѣ (Повѣн. уѣзда) . . . . .	315,831 р.	240,345 р.
2) Благовѣщенская тамъ же . . . . .	91,142	62,305
3) Алексѣевская въ Троицкомъ погостѣ (Каргоп. уѣзда) . . . . .	103,419	40,888
4) Аонасьевская въ селеніи Оштѣ (Лодейноп. уѣзда) . . . . .	20,670	12,644
5) Троицкая въ Александрo-Свирскомъ монастырѣ (Олон. уѣзда) . . . . .	56,010	10,130
6) Никитинская въ сел. Важинахъ (Олон. уѣзда) . . . . .	50,550	15,940
7) Аонасьевская въ Устьмошскомъ погостѣ (Каргоп. уѣзда) . . . . .	33,407	19,527
8) Благовѣщенская тамъ же . . . . .	30,165	21,040
9) Благовѣщенская въ Кенозерскомъ приходѣ (Каргоп. уѣзда) . . . . .	41,430	13,960

---

Итого . . . . . 742,624 436,779

На всѣхъ вышеуказанныхъ ярмаркахъ, исключая Афонасьевской въ Устьмошскомъ приходѣ Каргопольскаго уѣзда, обороты торговли были больше предшествовавшаго года, что отчасти обусловливалось удовлетворительнымъ урожаемъ 1886 года.— Первенство торговли принадлежитъ двумъ Шунгскимъ ярмаркамъ: Крещенской и Благовѣщенской, на которыхъ въ минувшемъ году торговые обороты увеличились до 39,563 руб. Шунгскія ярмарки служатъ главнымъ рынкомъ на сѣверѣ для обмена произведеній мануфактурной, ремесленной и сельско-хозяйственной промышленности на продукты бѣломорскихъ промысловъ. Важную статью торговли составляютъ пушной товаръ, дичь, рыба и красный товаръ. Звѣриныхъ шкуръ было привезено на обѣ ярмарки на 97,005 руб. 50 к., противъ предшествовавшаго года болѣе на 35,111 руб. 50 к., которыя продавались по довольно выгоднымъ цѣнамъ; красный товаръ раскупался также хорошо.

Торговля лошадьми производилась на ярмаркахъ:

Въ г. Олонцѣ и его уѣздѣ.	Пригнано. Продано.	
	Головъ.	
1) Рождество-Богородицкой въ гор.	90	90
2) Троицкомъ, при Свирскомъ мон.	200	200
3) Александро-Свирской, тамъ же	100	100
Въ Лодейнопольскомъ уѣздѣ.		
4) Афонасьевской, въ сел. Оштѣ .	40	30
5) Сборной, тамъ же .	30	30
Въ г. Вытегрѣ.		
6) Христорождественской .	20	10
7) Покровской .	200	200
Въ Каргопольскомъ уѣздѣ.		
8) Алексѣевской, въ Троицкомъ пог.	400	250
Въ г. Пудожѣ.		
9) Никольской .	30	30
Въ Повѣнецкомъ уѣздѣ.		
10) Сборной, въ селеніи Шунгѣ .	120	80
Итого.	1,230	1,020

Въ сравненіи съ предшествовавшимъ годомъ пригнано менѣе на 182, а продано болѣе на 318.

Изъ показанныхъ цифровыхъ данныхъ видно, что торговля лошадьми преимущественно распространена въ Олонецкомъ, Повѣнецкомъ и Каргопольскомъ уѣздахъ. На ярмарки первыхъ двухъ уѣздовъ въ большинствѣ пригоняются лошади—шведки изъ Финляндіи, куда для этой цѣли не по одному разу въ годъ отправляются скупщики (барышники), почти исключительно промышляющіе этою отраслю торговли. Въ Каргопольскомъ уѣздѣ въ продажѣ преобладаетъ мѣстная—заонежская порода лошадей.

Движеніе судовъ и пароходовъ въ теченіе навигаціи не встрѣчало препятствій.—Пароходная навигація началась въ Петрозаводскѣ 8 мая и продолжалась до 22 октября, всего 168 дней. Она была продолжительнѣе всѣхъ навигацій, исключая 1872, 1874, 1878, 1879, 1882, 1883 и 1886 годовъ.—Товарно-пассажирскихъ пароходовъ плавало: между С.-Петербургомъ и Петрозаводскомъ—*Нева, Царь, Царица и Свирь*; между Петрозаводскомъ и Повѣнцомъ—*Петрозаводскъ*; между Вытегрою и Вознесенскою пристанью—*Вытегра* и *Вознесенье*; между Подпорожьемъ (на рѣкѣ Водлѣ въ семи верстахъ отъ г. Пудожя) и Вознесенскою пристанью—*Геркулесъ*. Пароходами сдѣлано рейсовъ: 1) на Петербургско-Петрозаводской линіи 74; 2) на Петрозаводско-Повѣнецкой—27; 3) на Вознесенско-Вытегорской—112 и 4) на Вознесенско-Пудожской—21.—Въ хроникѣ несчастныхъ случаевъ съ пароходами за отчетный годъ слѣдуетъ внести одинъ фактъ: 5 августа пароходъ „*Царица*“, слѣдуя изъ С.-Петербурга по рѣкѣ Свири вверхъ, верстахъ въ четырехъ отъ Важины, при встрѣчѣ съ гонкою, подался въ сторону и носовою частию попалъ на подводные камни, отъ чего произошло поврежденіе и показалась течь.—Пассажиры перевезены были благополучно на берегъ, откуда они частию горой, а большею частию на слѣдующемъ пароходѣ „*Нева*“, отправились далѣе; кладъ отправлена была на пароходѣ „*Геркулесъ*“, совершавшемъ рейсы между Пудожемъ и Вознесеньемъ.—„*Царица*“, по исправленіи поврежденій, продолжала совершать очередные рейсы.

Пароходовъ судовъ и соймъ разнаго наименованія пришло и отошло по пристанямъ Онежскаго озера, съ грузомъ на сумму:

Пристани.	Пришло.			Цѣнность груза. Рубли.
	Пароход.	Судовъ.	Соймъ.	
Петрозаводская	120	24	326	265,969
Соломенская .	2	20	—	2,700
Сѣнногубская .	1	1	7	2,000
Толвуйская .	3	3	10	6,000
Повѣнецкая .	69	6	9	104,850
Уницкая .	3	16	—	10,000
Кумсинская .	2	5	—	6,000
Челмужская .	10	16	—	—
Шунгская .	45	1	—	10,000
При губѣ „Оровъ“	3	7	—	—
Вознесенская .	228	279	—	133,165
Шальская .	31	82	9	29,900
Подпорожская .	23	3	—	50,000
Бѣсоносовская .	4	16	2	2,800
Итого.	544	479	363	623,384

противъ предшествовавшаго года:

болѣе .	87	—	—	—
менѣе .	—	109	122	12,415

О т о ш л о:

Петрозаводская	116	22	326	389,406
Соломенская .	2	20	—	124,695
Сѣвнoгубская .	1	1	7	4,000
Толвуйская .	3	2	10	5,000
Повѣнецкая .	69	4	9	21,690
Уницкая .	3	16	—	142,000
Кумсинская .	2	5	—	30,000
Челмужская .	10	16	—	20,000
Шунгская .	45	1	—	700
При губѣ „Оровъ“	3	7	—	3,875
Вознесенская .	248	67	—	282,802
Шальская .	32	76	8	123,500
Подпорожская .	23	2	—	30,000
Бѣсоносовская .	4	16	2	400
Итого	561	255	362	1.178,068

противъ предшествовавшаго года:

болѣе .	119	—	—	—
менѣе .	—	47	121	152,496

Главные предметы привоза: хлѣбъ—съ маріинской системы; мануфактурные, колоніальные и овощные товары—изъ С.-Петербурга; разные жизненные продукты, живой скотъ, глина, известь, дрова и проч.—съ побережьевъ Онежскаго озера.—Главные предметы отпуски: артиллерійскіе снаряды, чугуны, чугунныя издѣлія, доски, дичь, рыба, ископаемые матеріалы.

Сверхъ того пригнано и отправлено въ плотяхъ лѣсныхъ матеріаловъ:

П р и г н а н о:

Пристани.	Бревень счетомъ.	Дровъ куб. саж.	На сумму. Рубли.
Петрозаводская	12.854	11,018	52,124
Соломенская .	50.650	—	163,600
Повѣнецкая .	16,101	1,084	6,475
Сунская .	25,500	30	25,500
Кондопожская .	10,500	300	11,800
Уницкая .	36,000	—	144,000
Кумсинская .	16,000	—	32,000
Вознесенская .	174,022	7,827	111,533
Шальская .	119,900	10,150	300,700
Бѣсоносовская.	—	2,420	14,520
Итого	461,527	32,829	862,252

противъ предшествовавшаго

года: болѣе	531	—	—
менѣе	—	8,485	325,489

О т п р а в л е н о:

Сунская .	13,500	250	40,500
-----------	--------	-----	--------

Повѣнецкая .	16,101	1,083	6,474
Кондопожская .	10,500	1,300	10,500
Шальская .	88,900	8,950	231,500
Бѣсоновская .	—	2,420	14,520
Итого .	129,001	14,003	303,494

противъ предшествовавшаго года:

болѣе	11,321	9763	—
менѣе	—	—	28,496

Изъ С.-Петербурга по Ладожскому озеру въ предѣлы Олонецкаго уѣзда пришло съ хлѣбными товарами:

къ устью рѣки Видлицы	2 соймы	на сумму	600 р.
„ Тулокси	6	„ „	1,800 „
Итого .	8	„ „	2,400 „

Изъ Олонецкаго уѣзда отправлено въ С.-Петербургъ съ дровами и рыбой:

отъ устья рѣки Видлицы	2 судна	10 соймъ	на 8,480 р.
„ Тулокси	„	12	„ 2,280 „
Итого	2	„ 22	„ 10,760 „

Горизонтъ воды былъ довольно высокъ. По наблюденіямъ въ Петрозаводскѣ, начатымъ съ 1875 года (\*), высота воды подверглась слѣдующимъ измѣненіямъ:

года:	1881.	1882.	1883.	1884.	1885.	1886.	1887.
26 апрѣля	—3	—3	—	—	—	—	—
1 мая .	0	+3	—11 <sup>1</sup> / <sub>2</sub>	—	—	+1	—
15 мая .	+15 <sup>1</sup> / <sub>2</sub>	+6	—6 <sup>1</sup> / <sub>2</sub>	+7	+1	+8 <sup>1</sup> / <sub>2</sub>	—
1 іюня .	+22 <sup>1</sup> / <sub>2</sub>	+9	—5 <sup>1</sup> / <sub>2</sub>	+8	+8 <sup>1</sup> / <sub>2</sub>	+6	+7
1 іюля .	+21	+8	—5	+7	+11 <sup>1</sup> / <sub>2</sub>	+4 <sup>1</sup> / <sub>2</sub>	+10
1 августа	+18	+3 <sup>1</sup> / <sub>2</sub>	—4 <sup>1</sup> / <sub>2</sub>	+7	+6	+4 <sup>1</sup> / <sub>2</sub>	+7
1 сентября	+15	+1 <sup>1</sup> / <sub>2</sub>	—3	+2	0	+1	+2 <sup>1</sup> / <sub>2</sub>
1 октября	+6	+1	—10	—3	—2	—5	+1 <sup>1</sup> / <sub>2</sub>
15 октября	+4 <sup>1</sup> / <sub>2</sub>	—1	—1	—4 <sup>1</sup> / <sub>2</sub>	—4	—7	+ <sup>1</sup> / <sub>4</sub>
23 октября	—	—	—	—	—3 <sup>1</sup> / <sub>2</sub>	—8	+ <sup>1</sup> / <sub>4</sub>
26 октября	—	—1	+2	—6 <sup>1</sup> / <sub>2</sub>	—	—9	0
31 октября	—	—	+2	—5 <sup>1</sup> / <sub>2</sub>	—	—9	— <sup>1</sup> / <sub>2</sub>
1 ноября	—	—	—	—5 <sup>1</sup> / <sub>2</sub>	—	—8 <sup>1</sup> / <sub>2</sub>	—
8 ноября	—	—	—	—5 <sup>1</sup> / <sub>2</sub>	—	—9	—
14 ноября	—	—	—	—	—	—10 <sup>1</sup> / <sub>2</sub>	—

Навигація 1887 г. закрылась 5 ноября.

Метеорныхъ осадковъ выпало на квадратный футъ:

Въ 1881 году . . .	341.1	миллиметр.
1882 . . .	522.6	
1883 . . .	759.7	
1884 . . .	526.6	
1885 . . .	675.9	

(\*) Наблюденія за 1876--1880 годъ напечатаны въ „Обзорахъ“ за 1881 и 1885 г. Знакъ + означаетъ повышеніе, и знакъ — пониженіе горизонта воды противъ уровня 1 октября 1875 года.



1886	.	.	.	451.7	миллим.
1887	.	.	.	571.6	

Судоходство по рѣкамъ и каналамъ Маріинской системы, въ предѣлахъ Олонецкой губерніи, по числу грузившихся судовъ, было менѣе предшествовавшаго года. На пристаняхъ системы грузилось, перегружалось и отправлено къ С.-Петербургу и Рыбинску:

Пристани.	Судовъ.	Гонокъ.	На сумму. Рубли.
Константиновская . . .	391	215	683,824
Вытегорская . . .	179	880	220,918
Чернослободская . . .	41	—	12,920
Вознесенская . . .	511	387	511,564
Мятусовская . . .	92	60	23,120
Важинская . . .	279	490	78,528
Сермакская . . .	640	654	144,156
Итого . . .	2133	2686	1,675,030
Противъ 1886 г. менѣе . . .	34	1497	—
болѣе . . .	—	—	40,156

Сверхъ того, мимо главнѣйшихъ изъ свирскихъ пристаней—Вознесенской—прошло грузившихся въ разныхъ пунктахъ Маріинской системы выше рѣки Свири—къ С.-Петербургу и подгруженныхъ къ Рыбинску 3,820 судовъ, болѣе предшествовавшаго года на 530.

Для обезпеченія безопаснаго плаванія по озерамъ: Онежскому и Ладожскому въ 1873 году учреждено подъ моимъ предсѣдательствомъ Олонецкое окружное правленіе общества спасанія на водахъ, состоящаго подъ Августѣйшимъ покровительствомъ ЕЯ ВЕЛИЧЕСТВА ГОСУДАРЫНИ ИМПЕРАТРИЦЫ. Начавши свою дѣятельность съ устройства Вознесенской спасательной станціи, Олонецкое общество спасанія на водахъ къ 1 января 1887 года имѣло девять спасательныхъ станцій съ необходимыми къ нимъ приспособленіями: Петрозаводскую, Вознесенскую, Ежинскую, Ольковскую, Горскую, Климецкую, Бѣсоновскую, Андрусовскую и Куднаволопскую.—Изъ числа сихъ станцій Петрозаводская и Горская—крейсерскія. Содержаніе станцій и прочіе расходы по Окружному правленію составляли 1,516 р. 74 коп.; въ кассѣ правленія къ 1 января 1888 г. оставалось 5,075 р. 83 к., имущества въ разныхъ мѣстахъ округа имѣется на 17,347 р. 13 к. Въ отчетномъ году закрыта Ольковская спасательная станція, въ виду того, что съ уменьшеніемъ лѣсныхъ заготовокъ фирмами Громова и Брантъ въ той мѣстности, гдѣ находилась эта станція, значительно уменьшилось число рабочаго люда, пребывавшаго въ минувшее время тамъ для сплоченія гонокъ, между тѣмъ какъ на поддержаніе означенной станціи требовались значительные расходы и не производительныя затраты. Дѣятельность окружнаго правленія въ минувшемъ году выражалась въ наблюденіи за исправнымъ состояніемъ находящихся въ вѣдѣніи ея спасательныхъ станцій, изъ которыхъ четыре: Петрозавод-

ская, Климецкая, Бѣсоновская и Андрусовская капитально ремонтированы, и кромѣ того первыя двѣ получили нововведенія по управленію дѣйствіями ихъ. Предупредительные сигналы во время тумана подаются на станціи посредствомъ особаго прибора (ревуна), присланнаго главнымъ правленіемъ на средства окружнаго правленія, а не колоколомъ, звонъ котораго слышался на небольшое разстояніе. Правленіе входило въ сношеніе съ уѣздными земствами относительно улучшенія переправъ чрезъ рѣки и снабжало нѣкоторыя изъ нихъ спасательными кругами. — Согласно новой инструкціи, изданной окружнымъ правленіемъ, атаманъ Петрозаводской станціи, со спасательными снарядами, выѣзжалъ и крейсеровалъ около общественной пристани каждый разъ, во время прихода и отхода пассажирскихъ пароходовъ, на пожертвованной въ 1886 году обществу членомъ правленія—супругою тайнаго совѣтника Е. В. Григорьевой—небольшой лодкѣ, оказавшей не маловажныя услуги при несчастныхъ случаяхъ.

Въ настоящее время въ предѣлахъ губерніи имѣется шесть метеорологическихъ станцій, а именно: въ гг. Петрозаводскѣ, Повѣнецѣ, Каргополѣ, Вытегрѣ, въ селеніи Вознесенѣ и деревнѣ Вершининѣ Пудожскаго уѣзда. Станціи эти включены въ общую сѣть наблюденій С.-Петербургской главной физической обсерваторіи. Обсерваторія, собирая свѣдѣнія о состояніи атмосферы изъ разныхъ странъ свѣта, получаетъ ихъ также и съ Олонецкихъ метеорологическихъ станцій. О приближающихся буряхъ и метеляхъ главная обсерваторія по телеграфу сообщаетъ въ г. Петрозаводскѣ, предсѣдателю правленія, который уже отъ себя даетъ знать на Петрозаводскую спасательную станцію и телеграфируетъ въ г. Повѣнецъ и селеніе Вознесенье, какъ въ населенные съ пристанями пункты, расположенные у озера Онега, для поднятія штормовыхъ сигналовъ, предупреждающихъ лицъ, имѣющихъ намѣреніе отправиться въ путь чрезъ это обширное пространство воды, о приближающихся буряхъ, или метеляхъ, смотря по времени года. Въ 1887 году получено изъ главной физической обсерваторіи предупредительныхъ телеграммъ: въ апрѣлѣ 2, въ маѣ 2, въ іюнѣ 4, августѣ 2, сентябрѣ 6 и октябрѣ 8, всего 24 телеграммы. Въ дѣйствіяхъ метеорологическихъ станцій за отчетный годъ слѣдуетъ отмѣтить еще тотъ фактъ, что онѣ не остались безучастными въ наблюденіи за солнечнымъ затмѣніемъ, бывшимъ 7 августа, и по предложенію моему гг. завѣдующими этими станціями были сообщены въ правленіе интересныя свѣдѣнія о результатахъ ихъ наблюденій.

Въ отчетномъ 1887 году закончился 15-ти-лѣтній періодъ существованія одного изъ гуманнѣйшихъ учрежденій въ Россіи—общества спасанія на водахъ. Благодаря щедротамъ Высокой Покровительницы общества, пособію ежегодно оказываемому земствомъ и жертвамъ частныхъ лицъ, истекшее пятнадцатилѣтіе для Олонецкаго округа минуло не безслѣдно въ достиженіи той человѣколюбивой цѣли, которая лежитъ въ основѣ стремленій общества. Плодомъ дѣятельности окружнаго правленія за этотъ періодъ времени явилось 9 спасательныхъ станцій, всегда гото-

выхъ на помощь при несчастныхъ случаяхъ на водѣ. Статистическія данныя показываютъ, что спасательныя станціи Олонецкаго округа за время ихъ существованія имѣли случай 49 разъ подавать помощь погибающимъ на водѣ людямъ и оказать услугу терпѣвшимъ крушеніе судамъ, причемъ спасено 27 человекъ. Если принять во вниманіе ту громадность пространства, которое занято водою въ Олонецкой губерніи, то означенное число случаевъ оказанія помощи достаточно свидѣтельствуеетъ о принесенной станціями пользы святому дѣлу общества.

е) Движеніе населенія. Общее населеніе губерніи, по исчисленіямъ полиціи, составляетъ:

	Мужч.	Женщ.	Всего.
въ городахъ:	11,055	10,810	21,865
— уѣздахъ:	154,299	165,404	319,703
Итого	165,354	176,214	341,568

Браковъ въ средѣ православныхъ жителей было заключено:

	Въ город.	Въ уѣздахъ.	Всего.
Петрозаводскъ .	87	624	711
Олоонецъ .	7	311	318
Лодейное-Поле .	12	378	390
Вытегра .	26	464	490
Каргополь .	16	562	578
Пудожъ .	12	252	264
Повѣнецъ .	5	206	211
Итого .	165	2,797	2,962

Болѣе противъ 1886 года на 31.

Браковъ въ средѣ иновѣрцевъ было заключено:

	Въ город.	Въ уѣзд.	Всего.
Католиковъ .	1	—	1
Лютеранъ .	7	8	15
Евреевъ .	1	2	3
Магометанъ .	—	—	—
Раскольниковъ .	—	—	—
Итого .	9	10	19

Общее число браковъ у православныхъ и иновѣрцевъ было:

въ городахъ 174, противъ 1886 года .	—1
въ уѣздахъ 2,807, „ „ .	+31

Всего въ городахъ и уѣздахъ 2,981, болѣе 1886 года на 30.

Среднимъ числомъ 1 бракъ приходится на 114,6 душъ населенія.

Число супружествъ на сто душъ населенія составляетъ слѣдующій процентъ:

въ городахъ .	1,57 м. п.	1,60 ж. п.
— уѣздахъ .	1,81 —	1,70 —



На сто душъ населенія обоого пола:

въ городахъ: 0,79

въ уѣздахъ: 0,90

Въ общемъ по городамъ и уѣздамъ число супружествъ при-  
ходится:

на мужчинъ . . . . .	1,80
— женщинъ . . . . .	1,69
обоого пола . . . . .	0,80

*Родилось* православнаго вѣроисповѣданія:

	Въ городахъ.			Въ уѣздахъ.			В с е г о.		
	М.	Ж.	Всего.	М.	Ж.	Всего.	М.	Ж.	Об. пол.
Петрозаводскъ	271	211	482	1737	1639	3376	2008	1850	3858
Олонецъ . . . . .	21	16	37	1014	927	1941	1035	943	1978
Лодейное-Поле	23	21	44	1088	1073	2161	1111	1094	2205
Вытегра . . . . .	84	58	142	1147	1140	2287	1231	1198	2429
Каргополь . . . . .	42	41	83	1797	1819	3616	1839	1860	3699
Пудожъ . . . . .	30	28	58	855	837	1692	885	865	1750
Повѣнецъ . . . . .	23	13	36	582	538	1120	605	551	1156

Итого . 494 388 882 8220 7973 16193 8714 8361 17075

болѣе противъ 1886 года на 583.

Въ средѣ иновѣрческаго населенія родилось:

	Въ городахъ.			Въ уѣздахъ.			В с е г о.		
	М.	Ж.	Всего.	М.	Ж.	Всего.	М.	Ж.	Об. пол.
Католиковъ.	1	1	2	1	2	3	2	3	5
Лютеранъ . . . . .	12	9	21	29	26	55	41	35	76
Евреевъ . . . . .	3	2	5	1	1	2	4	3	7
Раскольникъ.	—	—	—	1	6	7	1	6	7
Магометанъ	—	—	—	—	—	—	—	—	—

Итого . 16 12 28 32 35 67 48 47 95

а всего *родил.* 510 400 910 8252 8008 16260 8762 8408 17170

противъ 1886 г. +74 —31 +43 +230 +261 +491 +304 +230 +534

Среднимъ числомъ родившихся приходится на 1 мѣсяць 1430 душ.

— — — — —	1 день	47 —
— — — — —	1 часъ	2 —

На сто душъ населенія приходится родившихся:

мальчиковъ на сто мужчинъ:

въ городахъ . . . . .	4,61
— уѣздахъ . . . . .	5,34

дѣвочекъ на сто женщинъ:

въ городахъ . . . . .	3,60
— уѣздахъ . . . . .	4,83

обоого пола на сто жителей:

въ городахъ . . . . .	4,20
— уѣздахъ . . . . .	5,08

*Умерло православнаго исповѣданія:*

	Въ городахъ.			Въ уѣздахъ.			В с е г о.		
	М.	Ж.	Всего.	М.	Ж.	Всего.	М.	Ж.	Об. пол.
Петрозаводскъ	181	129	310	1055	903	1958	1236	1032	2268
Олоонецъ .	17	11	28	558	556	1114	575	567	1142
Лодейное-Поле.	22	7	29	681	679	1360	703	686	1389
Вытегра .	88	54	142	741	664	1405	829	718	1547
Каргополь .	51	38	89	1130	1111	2241	1181	1149	2330
Пудожъ .	15	8	23	537	509	1046	552	517	1069
Повѣнецъ .	29	14	43	338	316	654	367	330	697
Итого .	403	261	664	5040	4738	9778	5443	4999	10442

менѣе 1886 года на 1,520 душъ.

По другимъ вѣроисповѣднымъ группамъ число умершихъ представляется въ слѣдующемъ видѣ:

	Въ городахъ.			Въ уѣздахъ.			В с е г о.		
	М.	Ж.	Всего.	М.	Ж.	Всего.	М.	Ж.	Об. пол.
Католиковъ .	—	—	—	—	—	—	—	—	—
Лютеранъ .	7	6	13	22	13	35	29	19	48
Евреевъ .	1	—	1	—	—	—	1	—	1
Раскольниковъ	—	—	—	4	7	11	4	7	11
Магометанъ .	—	—	—	—	—	—	—	—	—
Итого .	8	6	14	26	20	46	34	26	60

а всего *умерло* 411 267 678 5066 4758 9824 5477 5025 10502  
 противъ 1886 г. — 20 — 130 — 150 — 736 — 683 — 1419 — 756 — 813 — 1569

Среднимъ числомъ умершихъ приходится: на 1 мѣсяць 880 душ.  
 — — — — — 1 день 28 —  
 — — — — — 1 часъ 1 —

На сто душъ населенія приходится умершихъ:

мужскаго пола на сто мужчинъ:

въ городахъ . . . 3,69  
 — уѣздахъ . . . 3,30

женскаго пола на сто женщинъ:

въ городахъ . . . 2,46  
 — уѣздахъ . . . 2,88

обоего пола на сто жителей:

въ городахъ . . . 3,10  
 — уѣздахъ . . . 3,09

*Приращеніе населенія.* Естественная прибыль + и убыль — населенія всѣхъ вѣроисповѣданій составляетъ:

		‰ прироста къ числу жителей.
Петрозаводскъ .	+180	1,6
уѣздъ .	+1430	2,0
Олоонецъ .	+11	0,6
уѣздъ .	+838	2,2

Лодейное-Поле	. +15	0,8
уѣздъ . . .	. +800	1,9
Вытегра . . .	. +4	0,1
уѣздъ . . .	. +882	1,9
Каргополь . . .	. -6	—
уѣздъ . . .	. +1,375	1,9
Пудожъ . . .	. +35	3,0
уѣздъ . . .	. +647	2,0
Повѣнецъ . . .	. -7	—
уѣздъ . . .	. +464	1,7
<hr/>		
Итого: въ городахъ . . .	+232	1,0
уѣздахъ . . .	+6,436	1,9
<hr/>		
Всего . . .	+6,668	1,9

болѣе 1886 года на 2138 душъ.

Изъ вышеприведеннаго вычисленія видно, что наибольшее приращеніе населенія было въ г. Пудожѣ и въ уѣздахъ: Олонецкомъ, Петрозаводскомъ и Пудожскомъ; наименьшая естественная прибыль населенія оказалась въ Повѣнецкомъ уѣздѣ, находящемся въ болѣе неблагоприятныхъ гигиеническихъ условіяхъ. Естественная убыль населенія была въ городахъ: Каргополь на 0,2% и Повѣнецъ на 0,9%.—Вообще 1887 годъ по отношенію къ естественному движенію населенія слѣдуетъ считать однимъ изъ весьма благопріятныхъ. Такому явленію могло способствовать: увеличеніе числа браковъ въ 1886 году, возвышеніе экономическаго уровня населенія, болѣе лучшія гигиеническія и санитарныя условія и незначительное распространеніе эпидемическихъ болѣзней.

О движеніи народонаселенія прилагается вѣдомость № 3.

Въ 1887 году переселилось изъ Олонецкой губерніи въ другія: 25 душъ мужескаго пола съ 30-ю женскаго; изъ другихъ въ Олонецкую губернію перечислено: 42 мужескаго и 41 женскаго.

## II.

### Подати и повинности.

(Прилагается вѣдомость № 4).

#### а) Окладные сборы.

Оброчной и подушной подати, окладнаго сбора, сбора на обезпеченіе народнаго продовольствія и государственнаго поземельнаго налога:

оставалось къ 1887 году въ недоимкѣ . . .	139,537 р.	51 к.
окладъ 1887 года составлялъ . . .	6,860	70
причислено: недоимокъ . . .	3,993	54
оклада . . .	—	48
<hr/>		
Итого . . .	150,392	23
<hr/>		
исключено: недоимокъ . . .	183	55
оклада . . .	35	53
взыскано: недоимокъ . . .	21,292	41
оклада . . .	6,547	87
<hr/>		
Итого . . .	28,059	36



сборамъ уменьшилась на 4,309 руб. 43<sup>1</sup>/<sub>2</sub> коп., а по уѣзднымъ увеличилась на 246 руб. 80<sup>1</sup>/<sub>4</sub> коп.

Налога съ недвижимыхъ имуществъ въ городахъ не оставалось въ недоимкѣ къ 1887 году . . . — —  
 окладъ 1887 года составлялъ . . . 10,500 —  
 причислено за неплатежъ налога пени . . . 54 76

Итого . 10,554 76

взыскано: пени за недоимки . . . 2 28  
 оклада . . . 10,534 48

Итого . 10,536 76

Осталось къ 1 января 1888 года . . . 18 —

**в) Городскіе доходы и расходы.**

По смѣтамъ на 1887 годъ было исчислено:

городскихъ расходовъ . . . 94,552 26  
 доходовъ . . . 80,486 31  
 израсходовано . . . 123,418 9<sup>1</sup>/<sub>4</sub>  
 поступило . . . 125,389 5<sup>1</sup>/<sub>2</sub>

Въ сравненіи съ предшествовавшимъ годомъ смѣтные расходы увеличились на 13,241 руб. 23<sup>1</sup>/<sub>2</sub> коп., а доходы уменьшились на 577 руб. 43<sup>1</sup>/<sub>2</sub> коп. Городскихъ недоимокъ къ 1888 году осталось 38,529 руб. 90 коп.—менѣе предшествовавшаго года на 3,891 руб. 91<sup>1</sup>/<sub>4</sub> коп.

Запасныхъ капиталовъ считается по городамъ:

Петрозаводску . . . 3,000 —  
 Олонцу . . . 5,250 —  
 Лодейному-Полю . . . 3,106 39  
 Вытегрѣ . . . 4,522 33<sup>3</sup>/<sub>4</sub>  
 Каргополю . . . 2,362 6  
 Пудожу . . . 1,061 69  
 Повѣнцу . . . 166,194 36<sup>1</sup>/<sub>4</sub>

Итого . 185,496 84

**г) Выкупные платежи.**

Выкупныхъ платежей съ крестьянъ собственниковъ, бывшихъ помѣщичьихъ и удѣльныхъ, оставалось въ недоимкѣ къ 1887 году . . . 1,639 46

окладъ 1887 года составлялъ . . . 6,334 66  
 вновь причислено: недоимокъ . . . 60 35  
 оклада . . . 28 66

Итого . 8,063 13

исключено: недоимокъ . . . 151 63  
 оклада . . . 1,297 48

взыскано: недоимокъ . . . 1,468 72  
 оклада . . . 5,065 84

Итого . 7,983 67

Осталось къ 1888 году недоимокъ . . . 79 46  
 оклада . . . — —

Итого . 79 46



Недоимка уменьшилась противъ предшествовавшаго года на 1,560 руб.

Временныхъ выкупныхъ платежей съ бывшихъ государственныхъ крестьянъ: оклада . . . . .	216,758 р.	41 к.
исключено изъ него . . . . .	1	5
взыскано . . . . .	210,951	27
Осталось къ 1 января 1888 года . . . . .	5,806	9

д) **Акцизные сборы.**

Въ отчетномъ году акцизныхъ доходовъ поступило:

а) Питейнаго.

1) Акциза съ вина и спирта:		
а) по винокуренному заводу . . . . .	75,471	51
б) по оптовымъ складамъ . . . . .	294,000	77
2) Акциза съ пива . . . . .	836	—
„ съ водокъ . . . . .	1,044	—
3) Патентнаго сбора . . . . .	34,393	—
4) Акциза съ трактировъ въ уѣздѣ . . . . .	735	—
5) Сбора за пользованіе правомъ продажи водочныхъ издѣлій изъ раскупоренной посуды . . . . .	—	—
6) За проданное казенное имущество . . . . .	1	10
7) Взысканій за нарушеніе постановленій о пит. сборѣ . . . . .	481	50
Итого . . . . .	406,962	88

Болѣе противъ 1886 года на 53,325 р. 25 к.

Главное увеличеніе дохода падаетъ на статью акциза со спирта и вина и объясняется вообще лучшимъ, по сравненію съ 1886 годомъ, экономическимъ положеніемъ губерніи, расходомъ вина, обложеннаго акцизомъ въ высшемъ 9 коп. размѣрѣ, болѣе правильною постановскою питейной торговли въ силу закона 14 мая 1885 года и увеличеніемъ числа мѣстъ продажи питей.

б) Табачнаго дохода поступило . . . . .	4,181	—
---	-------	---

болѣе противъ предшествовавшаго года на 380 руб.

Питейныхъ заведеній находилось въ губерніи:

Оптовыхъ складовъ вина . . . . .	11
пива . . . . .	1
Ведерныхъ лавокъ . . . . .	7
Ренсковыхъ погребовъ . . . . .	40
Трактирныхъ заведеній . . . . .	65
Буфетовъ . . . . .	9
Портерныхъ и пивныхъ лавокъ . . . . .	190
Питейныхъ заведеній . . . . .	11
Итого . . . . .	334

Болѣе предшествовавшаго года на 30 заведеній.

Заведеній для продажи табачныхъ издѣлій было открыто 722. Противъ предшествовавшаго года болѣе на 33 заведенія.

Увеличенія или уменьшенія пьянства въ народѣ не замѣчается и нравственная сторона населенія не представляетъ ничего особеннаго, сравнительно съ предъидущими годами. Какъ и прежде, пьянство больше замѣчалось въ мѣстностяхъ, расположенныхъ по Маріинской системѣ въ предѣлахъ Вытегорскаго, Лодейнопольскаго и Олонецкаго уѣздовъ.

е) **Отправление натуральныхъ повинностей.** Населеніе Олонецкой губерніи отправляетъ повинности: подводную, дорожную, квартирную и воинскую.

На почтовыхъ и главныхъ трактахъ, находящихся въ разрядѣ губернскихъ дорогъ, губернское земство содержало 69 обывательскихъ станцій, съ 296 лошадьми. Повинность эта обошлась въ 49,372 рубля. Кромѣ того содержаніе перевозовъ, на почтовыхъ станціяхъ, обошлось въ 2,815 руб.

На торговыхъ и проселочныхъ дорогахъ, отнесенныхъ къ веденію уѣздныхъ земствъ, содержались уѣздныя земскія обывательскія станціи и кромѣ того въ мѣстностяхъ, гдѣ подводная повинность отправлялась натурою и число проѣзжающихъ бываетъ слишкомъ велико, земство выдавало крестьянамъ пособие изъ общихъ денежныхъ сборовъ уѣзда, благодаря сему повинность эта распредѣлялась между населеніемъ болѣе или менѣе уравниательно.

Всего на подводную повинность ассигновано было по смѣтамъ уѣздовъ:

Петрозаводскаго . . .	644 р.
Олонецкаго . . .	150
Лодейнопольскаго . . .	—
Вытегорскаго . . .	—
Каргопольскаго . . .	19,030 р. 25 к.
Пудожскаго . . .	6,132 92
Повѣнецкаго . . .	11,025 15
Итого . . .	36,982 32

Дорожная повинность въ Олонецкой губерніи по примѣру прежнихъ лѣтъ отправлялась частію на счетъ уѣзднаго земскаго сбора и частію натурою. Посредствомъ денежнаго сбора исправляются почтовые и главныя торговыя дороги въ уѣздахъ Петрозаводскомъ, Олонецкомъ, Пудожскомъ и Повѣнецкомъ. Для равномернаго распредѣленія натуральной повинности дорожное полотно раздѣлено на участки, къ которымъ приписаны, по возможности, ближайшія селенія по росписаніямъ, составленнымъ земскими управами и волостными правленіями. Необходимый для дорожныхъ сооруженій лѣсной матеріаль отпускается изъ казенныхъ дачъ и крестьянскихъ надѣловъ. Главныя переправы и мосты (которыхъ находится на губернскихъ дорогахъ—63 постоянныхъ мостовъ и 2 переправы, на уѣздныхъ—35 постоянныхъ мостовъ и 8 переправъ), составляющихъ общее протяженіе въ 1508 саж., а также другія сооруженія, требующія техническаго искусства, строятся и поддерживаются на счетъ суммъ губернскаго земскаго сбора.

Натуральная квартирная повинность не составляла тягости для населенія; изъ случаевъ, указанныхъ въ положеніи 8 іюня 1874 г., въ большинствѣ квартиры отводились только для новобранцевъ, отправляемыхъ послѣ призыва въ войска.—Мѣстные же войска размѣщались въ особо устроенныхъ казармахъ.—Въ Петрозаводскѣ казармы построены на счетъ казны, въ Каргополѣ, Пудожѣ и Повѣнцѣ—на счетъ губернскаго и уѣзднаго земскихъ сборовъ, а въ Вытегрѣ, Лодейномъ-Полѣ и Олонцѣ—на счетъ городскихъ обществъ. Конвойныя команды въ уѣздныхъ городахъ помѣщались также въ казармахъ мѣстныхъ войскъ; въ Петрозаводскѣ и селеніи Кузнецовѣ Вытегорскаго уѣзда конвойныя команды помѣщались въ наемныхъ частныхъ домахъ, а Оедовская конвойная команда расквартирована была по обывательскимъ домамъ съ уплатою отъ казны денегъ за помѣщеніе.

Въ 1887 году въ губерніи былъ произведенъ призывъ молодыхъ людей на военную службу. Дѣйствія воинскихъ присутствій въ призывныхъ участкахъ начались съ 1 ноября и окончились въ томъ-же мѣсяцѣ, въ уѣздахъ: Петрозаводскомъ 20-го, Олонецкомъ 11-го, Лодейнопольскомъ 13-го, Вытегорскомъ 15, Каргопольскомъ 17-го, Пудожскомъ 12-го и Повѣнецкомъ 5-го числа. Наибольшая продолжительность дѣйствій рекрутскихъ присутствій въ призывныхъ участкахъ простиралась отъ 2 до 11 дней, наименьшая 1 день.

I. Призыву къ исполненію воинской повинности подлежало:

а) по призывнымъ спискамъ . . . . .	2488
б) по дополнительнымъ спискамъ лит. А . . . . .	2
	<hr/>
	2490

Въ томъ числѣ въ уѣздахъ:

Петрозаводскомъ . . . . .	544
Олонецкомъ . . . . .	262
Лодейнопольскомъ . . . . .	335
Вытегорскомъ . . . . .	385
Каргопольскомъ . . . . .	552
Пудожскомъ . . . . .	245
Повѣнецкомъ . . . . .	167
	<hr/>
	2490

в) по дополнительнымъ спискамъ лит. Б . . . . .	313
---	-----

Въ томъ числѣ въ уѣздахъ:

Петрозаводскомъ . . . . .	77
Олонецкомъ . . . . .	45
Лодейнопольскомъ . . . . .	15
Вытегорскомъ . . . . .	54
Каргопольскомъ . . . . .	66
Пудожскомъ . . . . .	39
Повѣнецкомъ . . . . .	17
	<hr/>
	313

II. Исключено изъ означенныхъ списковъ: убывшихъ послѣ составленія призывныхъ списковъ: общихъ . . . . . 27  
дополнительныхъ . . . . . 1

III. Числилось по дополнительным спискам: подъ лит. В . . . . . 3

IV. Въ числѣ внесенныхъ въ призывные списки за-ключалось:

а) имѣвшихъ право на льготу по семейному положенію: I разряда . . . . .	764
II „ . . . . .	445
III „ . . . . .	139
	<hr/>
	1348

Въ томъ числѣ въ уѣздахъ:

Петрозаводскомъ . . . . .	279
Олонецкомъ . . . . .	130
Лодейнопольскомъ . . . . .	182
Вытегорскомъ . . . . .	197
Каргопольскомъ . . . . .	310
Пудожскомъ . . . . .	146
Повѣнецкомъ . . . . .	104
	<hr/>
	1348

б) получившихъ отсрочку:

по имущественному положенію . . . . .	—
на окончаніе образованія . . . . .	12
по 55 ст. устава . . . . .	2

в) освобожденныхъ отъ жеребья, по 54 ст. устава . . . . . 4

г) освобожденныхъ отъ воинской повинности:

по 1 п. 62 ст. устава . . . . .	3
по 2 п. 62 ст. устава . . . . .	5

V. Всего вынугію жеребья подлежало . . . . . 2464

Въ томъ числѣ въ уѣздахъ:

Петрозаводскомъ . . . . .	525
Олонецкомъ . . . . .	265
Лодейнопольскомъ . . . . .	332
Вытегорскомъ . . . . .	382
Каргопольскомъ . . . . .	551
Пудожскомъ . . . . .	243
Повѣнецкомъ . . . . .	166
	<hr/>
	2464

VI. При осмотрѣ и приѣмѣ:

а) освобождено отъ службы въ войскахъ:

1) по недостаточному росту . . . . .	29
2) по болѣзнямъ и тѣлеснымъ недостаткамъ . . . . .	180
3) вслѣдствіе замѣны братьями, по 51 ст. устава . . . . .	1
	<hr/>
	210

б) назначены отсрочки:

1) по невозмужалости . . . . .	274
2) для излеченія болѣзней . . . . .	9
3) вслѣдствіе нахождения подъ слѣдствіемъ и судомъ . . . . .	2

в) назначено къ переосвидѣтельствуванію . . . . .	6
г) отправлено въ лечебныя заведенія на испытаніе . . . . .	10
д) не явилось къ призыву . . . . .	5
	<hr/>
	306

VI. По разверсткѣ назначено къ поступленію на службу . . . . . 731

Въ томъ числѣ въ уѣздахъ:

Петрозаводскомъ . . . . .	158
Олонецкомъ . . . . .	77
Лодейнопольскомъ . . . . .	100
Вытегорскомъ . . . . .	111
Каргопольскомъ . . . . .	164
Пудожскомъ . . . . .	71
Повѣнецкомъ . . . . .	50
	<hr/>
	731

VII. Въ то число принято въ войска:

а) изъ лицъ, внесенныхъ въ дополнительный списокъ А, подлежащихъ назначенію на службу безъ жеребья . . . . .	2
б) изъ лицъ, внесенныхъ въ дополнительный списокъ Б, поступленіе коихъ въ войска было отсрочено . . . . .	93
в) изъ лицъ внесенныхъ въ призывные списки . . . . .	635
г) зачетныхъ квитанцій . . . . .	1
д) по 51 ст. устава, на замѣну . . . . .	—
	<hr/>
	731

VIII. Въ числѣ принятыхъ заключается:

а) не имѣвшихъ права на льготу по семейному положенію . . . . .	706
б) имѣвшихъ право на льготу: III разряда . . . . .	20
II — . . . . .	4
	<hr/>
	730
в) имѣющихъ право на сокращенные сроки службы . . . . .	101
г) не имѣющихъ права на сокращенные сроки службы по образованію:	
1) умѣющихъ читать и писать, или только читать . . . . .	219
2) безграмотныхъ . . . . .	411
	<hr/>
	730
д) мѣрою роста: 2 арш. 2½ верш. . . . .	34
— 3 . . . . .	127
— 4 . . . . .	234
— 5 . . . . .	165
— 6 . . . . .	104
— 7 . . . . .	45
— 8 . . . . .	9
— 9 . . . . .	1
	<hr/>
	719
е) по сословіямъ:	
1) дворянъ потомственныхъ и личныхъ . . . . .	5

2) лицъ, состоящихъ на государственной службѣ .	5
3) почетныхъ гражданъ, потомственныхъ и лич- ныхъ . . . . .	9
4) прочихъ лицъ, изъятыхъ отъ внесенія въ 10 народную перепись, а также вышедшихъ послѣ ревизіи изъ податнаго состоянія . . . . .	6
5) мѣщанъ и цѣховыхъ . . . . .	35
6) крестьянъ всѣхъ наименованій . . . . .	670
	<hr/>
	730

ж) по происхожденію:	
1) русскихъ . . . . .	621
2) корель . . . . .	107
3) евреевъ . . . . .	2
	<hr/>
	730

з) по вѣроисповѣданіямъ:	
православныхъ и единовѣрцевъ . . . . .	728
евреевъ . . . . .	2
	<hr/>
	730

и) женатыхъ . . . . .	48
-----------------------	----

X. Изъ числа принятыхъ новобранцевъ:

а) отправлено съ мѣстъ призыва въ лечебныя заведенія	10
б) отправлено съ мѣстъ призыва по назначенію въ войска . . . . .	2
в) распущено по домамъ, на основ. ст. 155 устава .	701
г) зачислено въ запасъ . . . . .	16
д) зачисленъ врачомъ въ Тымовскую мѣстную команду	1
	<hr/>
	730

XI. На основаніи 154 ст. устава:

а) зачислено въ ратники ополченія . . . . .	1510
б) освобождено по неспособности носить оружіе . . . . .	3
	<hr/>
	1513

XII. Расходы по призыву и приему на службу лицъ, подлежащихъ исполненію воинской повинности, и на содержаніе городскихъ уѣздныхъ присутствій:

Изъ казны:

а) на путевое, квартирное и порціонное довольствіе военного члена, медиковъ и военного приѣмщика . . . . .	1413 р.	50 к.
б) на канцелярскіе и прочіе расходы . . . . .	731	—
в) на отправленіе призываемыхъ для пере- освидѣтельствванія въ лечебныя заведенія . . . . .	21	87
	<hr/>	
Итого . . . . .	2166	37

Изъ земскихъ сборовъ:

а) на путевое и квартирное довольствіе пред- сѣдателей и членовъ присутствій . . . . .	140	80
б) канцелярскіе расходы . . . . .	3500	—
в) наемъ помѣщеній для присутствій, мебели- рованіе, отопленіе и освѣщеніе . . . . .	180	—
	<hr/>	
Итого . . . . .	3820	80

III.

Общественное благоустройство и благочиніе.

а) **Казенныя и общественныя зданія.** Въ отчетномъ году никакихъ новыхъ построекъ и капитальныхъ перестроекъ казенныхъ зданій въ городахъ не производилось,—исключая того, что окончено постройкою одно казенное зданіе для бани, при Лодейнопольской тюрьмѣ; въ г. Пудожѣ деревянное зданіе упраздненной городской тюрьмы со всеми при немъ службами, съ Высочайшаго разрѣшенія, продано Пудожскому общественному собранію.

Ремонтныя работы производились въ слѣдующихъ казенныхъ зданіяхъ:

а) *Въ г. Петрозаводскѣ:*

1) На устройство при губернаторскомъ домѣ каменнаго забора, съ воротами, новыхъ закладныхъ при домѣ рамъ, оконныхъ переплетовъ съ приборами и ватерклозетовъ съ выгребомъ, израсходовано . . . . .	3,050 р.	—
2) на ремонтъ губернаторскаго дома . . . . .	1,250	—
3) „ присутственныхъ мѣсть . . . . .	961	—
4) „ городской тюрьмы . . . . .	192	30 к.
5) На устройство при той же тюрьмѣ каменнаго ретирата по бочечной системѣ . . . . .	2,316	8

б) *Въ уѣздныхъ городахъ:*

Ремонтъ присутственныхъ мѣсть:

1) Въ г. Каргополѣ . . . . .	115 р.	—
2) „ Пудожѣ . . . . .	48	—
3) „ Повѣнцѣ . . . . .	124	—

На ремонтъ тюремъ въ уѣздахъ:

1) Въ г. Олонцѣ . . . . .	577	—
2) „ Лодейномъ-Полѣ . . . . .	384	50
3) „ Вытегрѣ . . . . .	192	—
4) „ Каргополѣ . . . . .	57	67

Кромѣ того израсходовано на мелочныя починки въ казенныхъ зданіяхъ по всей губерніи 1,472 р. 63 к.

По смѣтѣ министерства финансовъ, на ремонтъ зданій казначействъ, израсходовано:

1) Въ г. Петрозаводскѣ . . . . .	241	—
2) „ Олонцѣ . . . . .	42	75

*Губернскому земству* въ г. Петрозаводскѣ принадлежатъ: 1) деревянные зданія губернской земской больницы, состоящія изъ деревяннаго корпуса бывшей богадѣльни, обращеннаго въ больничныя палаты, съ домашнею церковью, и изъ четырехъ флигелей, изъ которыхъ въ одномъ помѣщается отдѣленіе для умалишенныхъ; 2) деревянный домъ съ двумя отдѣльными флигелями, подаренный дѣвицею Нестеровой, занимаемый богадѣльнею и Александровскимъ приютомъ инвалидовъ, учрежденнымъ въ па-

мать двадцатипятилѣтія Царствованія въ Бозѣ почившаго Государя Императора Александра Николаевича, и 3) два деревянные хлѣбные магазина въ г. Петрозаводскѣ, купленные у мѣстнаго городского общества. Кромѣ обыкновенныхъ ремонтіровокъ,—капитальныхъ перестроекъ въ зданіяхъ губернскаго земства не производилось.

*Уѣзднымъ земствамъ* принадлежатъ зданій: Олонецкому 3, Лодейнопольскому 1, Вытегорскому 6, Каргопольскому 17, Пудожскому 13 и Повѣнецкому 21, всего 61.

Зданія эти состоятъ изъ слѣдующихъ помѣщеній:

домовъ, занятыхъ земскими управами .	4
домовъ, занятыхъ земскими больницами .	19
” ” ” богадѣльнею	1
училищныхъ домовъ .	21
арестныхъ домовъ .	2
воинскихъ казармъ .	2
хлѣбныхъ магазиновъ .	7
мастерскихъ при училищѣ .	1
пороховыхъ погребовъ .	2
усыпальницъ при больницахъ .	2
Итого .	61

Изъ 7 вновь сооруженныхъ въ 1887 году построекъ—2 дома построены Пудожскимъ уѣзднымъ земствомъ: одинъ—подъ помѣщеніе земской управы, уѣзднаго воинскаго присутствія, сѣзда мировыхъ судей, общественной библіотеки и арестнаго помѣщенія, другой—для земской больницы въ Бережно-дубровскомъ погостѣ и близъ того погоста министерствомъ государственныхъ имуществъ построенъ домъ со службами для лѣсничаго.—Кромѣ того Пудожскимъ земствомъ въ 1888 году предположено построить два дома для сельскихъ народныхъ училищъ. Повѣнецкимъ земствомъ оконченъ постройкою домъ для Паданской больницы, на 6 кроватей, съ квартирами для врача и фельдшера, а въ 1888 году предположено построить домъ для земскаго арестнаго помѣщенія въ г. Повѣнцѣ.

*Городскимъ обществамъ* принадлежатъ домовъ, другихъ зданій и сооружений:

	Камен.	Дерев.
Петрозаводскому .	2	41
Олонецкому .	—	16
Лодейнопольскому .	—	9
Вытегорскому .	3	61
Каргопольскому .	3	18
Пудожскому .	—	25
Повѣнецкому .	—	21
Итого .	8	191

Противъ предшествовавшаго года число зданій увеличилось на 17. Въ г. Каргополѣ начата постройка каменной казармы для нижнихъ чиновъ мѣстной и конвойной командъ. Въ 1888 году





винность натурою, а по прочимъ уѣздамъ повинность эта изъ натуральной переложена въ денежную. Хозяйственное завѣдываніе дорогами лежало на земскихъ учрежденіяхъ, какъ органахъ ближе стоящихъ къ дѣлу и могущихъ имѣть въ своемъ распоряженіи болѣе средствъ слѣдить за состояніемъ каждаго сооруженія. Хотя крупныхъ дорожныхъ сооруженій въ отчетномъ году произведено не было, но однако во многихъ уѣздахъ губернскимъ и уѣзднымъ земствомъ приложены были старанія къ улучшенію мѣстныхъ путей сообщенія; между прочимъ Повѣнецкимъ уѣзднымъ земствомъ изъ ассигнованныхъ, 13,350 рублей употреблено на устройство новыхъ дорогъ въ корельскихъ волостяхъ, 8,624 руб. 19 коп.

На основаніи распоряженій сдѣланныхъ мною еще въ 1872 году и собранныхъ потомъ подробныхъ описаній дорожныхъ участковъ, требующихъ постояннаго ремонта или капитальнаго исправленія, лѣсные матеріалы для дорожныхъ сооруженій требуются по составленнымъ ежегодно земскими учрежденіями смѣтамъ, къ отпуску изъ лѣснаго управленія своевременно; за пріемомъ отъ лѣсничихъ и вывозкою лѣсныхъ матеріаловъ въ теченіи зимняго времени на указанныя мѣста наблюдаютъ члены волостныхъ правленій. Независимо отъ дѣйствій земскихъ учреждений, чины полиціи, по даннымъ мною указаніямъ, имѣютъ строгое наблюденіе, чтобы крестьяне, немедленно, по стаяніи снѣга, приступали къ исправленію полотна дорогъ и дорожныхъ сооруженій, лежащихъ на натуральной повинности. Почтовые и главныя торговыя дороги исправляются крестьянами или личнымъ трудомъ, или посредствомъ найма отъ сельскихъ обществъ особыхъ подрядчиковъ. По трудности наблюденія за всѣми работами, производимися обыкновенно въ одно время на значительныхъ протяженіяхъ дорогъ, исправленіе производится не вездѣ рачительно, какъ крестьянами, такъ и подрядчиками; исправленіе участковъ съ слабымъ грунтомъ идетъ не совсѣмъ удовлетворительно, по недостатку денежныхъ средствъ и рабочихъ силъ. За всѣмъ тѣмъ сообщенія по всѣмъ торговымъ трактамъ и главнымъ торговымъ и промышленнымъ дорогамъ, принятымъ въ разрядъ уѣздныхъ и исправляемыхъ натуральною повинностью населенія, съ денежными пособиями земства, производятся безъ особыхъ затрудненій. Что же касается проселочныхъ дорогъ, соединяющихъ отдѣльныя селенія, лежащія въ сторонѣ отъ грунтовыхъ почтовыхъ и торговыхъ трактовъ, то на улучшеніе этихъ путей не имѣется достаточныхъ средствъ и рабочихъ силъ. При такомъ положеніи во время весенней и осенней распутицы между многими отдаленными отъ грунтовыхъ дорогъ селеніями прекращается всякое сообщеніе, особенно въ сѣверныхъ частяхъ губерніи, гдѣ между деревнями проложены лѣсныя тропинки, пересѣкаемыя многочисленными болотами. Отсутствіе правильныхъ сообщеній имѣетъ весьма неблагоприятное вліяніе на экономическій бытъ населенія и на развитіе промышленности.

в) Почты.

Измѣненій въ направленіи почтовыхъ трактовъ и движеніи почтъ въ отчетномъ году не было, а равно, по заявленію почтоваго начальства, не поступало и важныхъ жалобъ на почтосодержателей и почтовую гоньбу.

Въ губерніи находится почтовыхъ станцій 62; на нихъ содержится 332 лошади. На содержаніе станцій расходуетъ изъ суммъ Государственнаго Казначейства 45,092 руб. 80 коп.

Приемъ и выдача всякаго рода корреспонденціи, а равно и приемъ телеграммъ открыты на слѣдующихъ почтовыхъ станціяхъ: Александро-Свирской, Архангельской, Вожмосалмской, Кескозерской, Кондопожской, Коневской, Кречетовской, Кузнецовской, Кяппесельгской, Мегорской, Мегрецкой, Оптинской, Паданской, Устельской, Броневской, Филосовской и Юковско-Баташевской.

Въ отчетномъ году почтовая контора въ Каргополѣ и почтовая станція въ Подпорожѣ соединены съ мѣстными телеграфными станціями подъ начальствомъ однихъ лицъ.

Въ видахъ болѣе быстрого и успѣшнаго передвиженія и передачи корреспонденціи городскихъ присутственныхъ мѣстъ волостнымъ правленіямъ, находящимся внутри уѣздовъ, существуютъ земскія почты въ опредѣленныхъ для того пунктахъ, по ближайшему усмотрѣнію земскихъ управъ.

г) Народная нравственность.

Въ отчетномъ году Палатою Уголовнаго и Гражданскаго Суда (прилагается вѣдомость № 5) разсмотрѣно 227 дѣлъ о преступленіяхъ и проступкахъ, по которымъ привлечено къ отвѣтственности 266 обвиняемыхъ, изъ коихъ 237 мужчинъ и 29 женщинъ. Противъ предшествовавшаго года осуждено: мужчинъ менѣе на 7, а женщинъ болѣе на 2.

Наибольшую часть преступленій составляло:

	Ч и с л о		
	преступленій.	осужденныхъ.	
	М.	Ж.	
воровства-кражи . . . . .	38	35	5
неуваженіе къ присутственнымъ мѣстамъ и чиновникамъ при отправленіи должности . . . . .	32	32	5
бродяжничество, укрывательство бѣглыхъ и нарушеніе постановленій о паспортахъ . . . . .	32	35	2
преступленія и проступки по службѣ государственной и общественной . . . . .	21	26	—
нанесеніе увѣчья, ранъ и другихъ поврежденій здоровью . . . . .	21	20	3
нарушеніе уставовъ о казенныхъ лѣсахъ . . . . .	15	18	—
смертоубійство . . . . .	12	12	5
буйство и нарушеніе правилъ благочинія . . . . .	8	12	—
нарушеніе торговаго устава . . . . .	7	7	—
отступленіе отъ вѣры и постановленій церкви . . . . .	7	8	3

сопротивленіе распоряженіямъ правительства и неповиновеніе властямъ .	4	4	1
грабежъ . . . . .	5	6	—
воровство-мошенничество . . . . .	3	3	—

По сословіямъ обвиняемые распредѣляются слѣдующимъ образомъ:

	Мужч.	Женщ.
дворянъ потомственныхъ . . . . .	3	—
„ личныхъ . . . . .	3	—
почетныхъ гражданъ и купцовъ . . . . .	11	—
мѣщанъ . . . . .	15	1
крестьянъ . . . . .	158	26
военнаго сословія . . . . .	12	—
утаившихъ свое званіе . . . . .	35	2
Итого .	237	29

При сравненіи преступности различныхъ сословій, главнымъ элементомъ преступниковъ является крестьянское сословіе, изъ котораго осуждено было по разнымъ преступленіямъ 184 человека, менѣе предъидущаго года на 15 человекъ. Больше всего крестьяне обвинялись въ кражахъ, нанесеніи побоевъ и увѣчья и оскорбленіи присутственныхъ мѣстъ и должностныхъ лицъ, при службѣ.

Почти всѣ преступники, осужденные за сдѣланныя ими преступленія, принадлежатъ къ зрѣлымъ возрастамъ, а именно:

Отъ 17 до 21 года . . . . .	11 м.	1 ж.
— 21 — 35 — . . . . .	110	15
— 35 — 45 — . . . . .	72	7
— 45 — 70 — . . . . .	40	4
свыше 70 — . . . . .	4	2
Итого .	237	29

Хотя противъ предшествующаго года число преступленій увеличилось на 43, но все же въ отношеніи народной нравственности нельзя назвать отчетный годъ неблагопріятнымъ, такъ какъ число осужденныхъ за преступленія было меньше на 5.

Главнѣйшими и побудительными причинами преступленій противъ личности и имущества частныхъ лицъ служатъ невѣжество простаго народа, бѣдность и цѣянство; послѣднее наиболѣе развито въ городахъ и значительныхъ селеніяхъ, преимущественно по системѣ водныхъ путей, гдѣ скопляется много рабочихъ и гдѣ сосредоточивается наибольшее число питейныхъ заведеній.

Безпаспортныхъ и съ просроченными паспортами задержано 39 человекъ.

д) Расколъ.

Расколъ въ Олонецкой губерніи существуетъ съ первыхъ временъ появленія его въ Россіи; онъ преимущественно распространенъ былъ въ Повѣнецкомъ уѣздѣ, куда отъ преслѣдованія административныхъ властей удалялись главные расколотчики.

Въ настоящее время раскольники встрѣчаются во всѣхъ уѣздахъ, но менѣе всего ихъ въ Пудожскомъ и Олонецкомъ уѣздахъ. По свѣдѣніямъ Олонецкой духовной консисторіи въ 1887 году считалось раскольниковъ безпоповщинской секты, признающихъ браки 781 мужскаго и 2,142 женскаго пола,—болѣе противъ предшествовавшаго года на 32. Но такъ какъ расколъ существуетъ тайный, то не представляется возможности опредѣлить дѣйствительное число послѣдователей. По свѣдѣніямъ полиціи, число всѣхъ раскольниковъ, явныхъ и тайныхъ, опредѣляется въ 1,076 муж. и 2,187 женскаго пола.

Въ отчетномъ году присоединились къ православной церкви 3 раскольника. Совращены въ расколъ: 1 муж. и 5 жен. Чаше всего совращаются въ расколъ женщины, по выходѣ ихъ въ замужество за раскольниковъ. По отношенію къ православнымъ раскольники отличаются малосообщительностью и скрытностью, открытой вражды въ нихъ не замѣчается. Вообще отличительный характеръ раскола составляетъ его замкнутость, выражающаяся въ увѣренности раскольниковъ въ непреложной истинѣ ихъ убѣжденій. Будучи убѣждены въ правотѣ своихъ понятій о вѣроученіи, раскольники съ презрѣніемъ смотрятъ на православныхъ, избѣгаютъ общенія со священниками, кромѣ случаевъ неизбѣжной необходимости. Отношенія православнаго населенія къ расколу не одинаковы: люди болѣе развитые и знакомые съ христіанскимъ ученіемъ относятся къ расколу несочувственно и даже съ пренебреженіемъ, почитая его за заблужденіе, почему и пропаганда раскола въ этой части православнаго населенія недостигаетъ своей цѣли, тѣ же изъ православныхъ, которые не имѣютъ разумныхъ понятій о св. церкви, ея таинствахъ и ученіи, нерѣдко, при безсознательномъ сочувствіи расколу, поддаются подъ вліяніе раскольническаго ученія.

Въ числѣ обстоятельствъ, сильно тормозящихъ дѣло миссіонеровъ, главное мѣсто занимаетъ неправильное пониманіе раскольниками закона 3 мая 1883 года. Расколуучители, превратно толкуя этотъ законъ и признавая за собой право широкаго примѣненія его, позволяютъ открыто распространять пропаганду между православными, крестить и погребать по раскольническому обряду лицъ, числящихся по церковнымъ документамъ православными. Уже не по одному изъ вышеуказанныхъ случаевъ мѣстной администраціе возбуждались надлежащія преслѣдованія. Раскольники и сектанты, руководимые своими вожаками, пришли къ неправильному убѣжденію, что закономъ 3 мая 1883 г. расколъ признанъ наравнѣ съ господствующею церковію; они уклоняются отъ собесѣдованій какъ съ мѣстными священниками, такъ и съ миссіонерами, и поэтому въ послѣднее время замѣчается увеличеніе числа послѣдователей раскола. Какъ на отрадный фактъ, слѣдуетъ указать, что дѣти раскольниковъ, обучаясь въ православныхъ школахъ, въ большинствѣ выносятъ убѣжденіе въ лживости и несостоятельности раскольническаго ученія; отъ нихъ только можно ожидать добрыхъ плодовъ для православія.

Для содѣйствія обращенія раскольниковъ въ нѣдра св. церкви, предохраненію православныхъ отъ совращенія въ расколъ и искорененію его въ Олонецкой губерніи, 25 мая 1880 года открыто въ г. Петрозаводскѣ православное церковное братство свв. апостоловъ Петра и Павла, которое имѣетъ цѣлю: 1) оказывать помощь снабженіемъ изъ братской библіотеки миссіонеровъ, приходскихъ священниковъ и частныхъ лицъ книгами, въ которыхъ изобличаются раскольническія заблужденія и уясняются истины православія; 2) содѣйствовать открытію и поддержанію церковно-приходскихъ школъ, опредѣленію въ нихъ благонадежныхъ наставниковъ и наставницъ и преподаванію въ нихъ краткихъ свѣдѣній о расколѣ; 3) содѣйствовать устройству приходскихъ церквей и матеріальному обезпеченію причтовъ въ малочисленныхъ и бѣдныхъ раскольническихъ приходахъ и 4) безмездно раздавать, чрезъ миссіонеровъ и священниковъ, книги и брошюры, составленныя для опроверженія раскола, утвержденія православія и распространенія истинно-христіанской нравственности.

е) Арестанты, тюремные замки, этапы, рабочіе и смирительные дома, арестантскія роты гражданского вѣдомства.

Въ отчетномъ году, въ мѣстахъ заключенія, содержалось арестантовъ:

	Мужч.	Женщ.
а) мѣстныхъ: слѣдственныхъ . . . . .	194	18
за неимѣніе видовъ . . . . .	9	—
срочныхъ . . . . .	256	59
б) пересыльныхъ . . . . .	1396	84
Итого . . . . .	1855	161
Изъ нихъ осталось къ 1888 году . . . . .	113	14
Кромѣ того содержалось при полиціяхъ . . . . .	144	13

Въ городахъ губерніи, кромѣ Пудожа и Повѣнца, мѣстами заключенія служатъ исключительно тюремные замки. Въ губернскомъ городѣ Петрозаводскѣ зданіе для тюрьмы трехъ-этажное каменное, построенное въ 1860—1862 гг., на окраинѣ города. Зданіе это во всѣхъ отношеніяхъ соотвѣтствуетъ своему назначенію и, по кубическому содержанію воздуха, оно устроено на 47 человѣкъ.

Въ уѣздныхъ городахъ: Олонцѣ, Лодейномъ-Полѣ и Вытегрѣ зданія тюремъ деревянныя, одноэтажныя, выстроенныя въ 1855—1856 гг., въ г. Каргополѣ—каменное, одноэтажное, построенное въ 1865 году. Въ городахъ же Пудожѣ и Повѣнцѣ тюрьмы съ мая мѣсяца 1884 года упразднены и, взамѣнъ ихъ, при Пудожемскомъ и Повѣнецкомъ уѣздныхъ полицейскихъ управленіяхъ, устроены арестантскія помѣщенія для содержанія въ нихъ слѣдственныхъ, ссыльныхъ и пересыльныхъ арестантовъ; въ видахъ же попеченія объ улучшеніи какъ нравственнаго, такъ и физическаго состоянія содержащихся въ сихъ помѣщеніяхъ арестантовъ и для исполненія обязанностей, указанныхъ въ 30 ст. уст. о сод. подъ стражею, оставлены существующія нынѣ въ г. Пудожѣ и Повѣнцѣ уѣздныя тюремныя отдѣленія. Ремонтъ

тюремныхъ замковъ производился губернскимъ тюремнымъ комитетомъ и уѣздными тюремными отдѣленіями хозяйственнымъ образомъ. На работы по исправленію тюремъ употреблено изъ суммъ казны 1639 р. 80 к.

Арестанты размѣщались въ мѣстахъ заключенія по камерамъ, съ соблюденіемъ правилъ установленныхъ въ законѣ и инструкціяхъ смотрителямъ тюремныхъ замковъ. Въ Петрозаводской тюремной церкви размѣщеніе арестантовъ во время богослуженія приспособлено такимъ образомъ, что подслѣдственные арестанты отдѣлены отъ рѣшенныхъ, какъ мужескаго, такъ и женскаго пола.

Постельными принадлежностями арестанты снабжались исключительно на собственные средства Комитета и отдѣленій, на что употреблено 78 руб. 9 коп. Одежда, бѣлье и обувь, а также постовая одежда для внѣшняго караула при мѣстахъ заключенія, заготовлялась на счетъ казны, на постройку этихъ вещей израсходовано 957 руб. 24 коп.

При тюрьмахъ и арестантскихъ помѣщеніяхъ хозяйственную частью завѣдывали директора. Въ непосредственномъ и ближайшемъ вѣдѣніи директоровъ находилось продовольствіе арестантовъ пищею, наблюденіе за отопленіемъ и освѣщеніемъ камеръ. Продукты для продовольствія заключенныхъ покупались хозяйственнымъ образомъ на отпускаемые изъ казны по табели деньги, каковыхъ въ минувшемъ году, согласно утвержденной Главнымъ Тюремнымъ Управленіемъ табели, назначено было по 8 коп. въ сутки на cadaго арестанта.

На продовольствіе арестантовъ израсходовано изъ суммъ казны 3,760 руб. 84 коп. и изъ суммъ Комитета и отдѣленій 33 руб. 48 коп., что составитъ среднимъ числомъ по 7 руб. 19 к. на cadaго арестанта.

При всѣхъ тюремныхъ замкахъ имѣются собственные огороды, обработка коихъ производилась арестантами и собранная овощи употреблялись въ пищу арестантсвъ.

При тюремныхъ замкахъ помѣщеній для больницъ не имѣется. Въ случаяхъ маловажныхъ, арестантовъ лечили въ камерахъ врачи-директоры. Въ Вытегорской городской тюрьмѣ имѣется особый пріемный больничный покой, въ которомъ помѣщаются арестанты, не требующіе больничнаго леченія; арестанты-же, одержимые трудными болѣзнями, отправлялись на излеченіе въ мѣстныя земскія больницы. Особое попеченіе объ охраненіи здоровья заключенныхъ въ Петрозаводскомъ тюремномъ замкѣ имѣли директоръ Тюремнаго Комитета. и. д. губернскаго врачебнаго инспектора Василевскій и городской врачъ Николаевскій.

Пересыльные арестанты, во время дневокъ въ городахъ, помѣщались въ тюремныхъ замкахъ и пользовались горячею пищею и банею, при отправкѣ же въ дальнѣйшій путь, въ случаѣ на-

добности, снабжались, на счетъ казны, взамятъ ветхой, сообразно времени года, новою одеждою и обувью.

Малолѣтнихъ дѣтей призрѣвалось въ Петрозаводскомъ тюремномъ замкѣ—3, въ Лодейнопольскомъ—1, Олонецкомъ—1 и Вытегорскомъ—9. Дѣти помѣщались при своихъ родителяхъ, отдѣльно отъ сообщества съ другими заключенными.

Въ Вытегорскомъ тюремномъ замкѣ содержалось 6 несовершеннолѣтнихъ арестантовъ, недостигшихъ 17-ти лѣтняго возраста, которые помѣщались отдѣльно отъ другихъ арестантовъ.

Главнѣйшія мѣропріятія къ нравственному исправленію арестантовъ заключались въ слѣдующемъ: а) богослуженіе въ тюремныхъ церквахъ и молитвословія въ часовняхъ отправлялись: въ г. Петрозаводскѣ приглашеннымъ для этой цѣли священнослужителемъ—протоіереемъ Егоровымъ, который отправлялъ богослуженіе въ воскресные дни, въ первую, четвертую и страстную недѣлю великаго поста и въ первые три дня Пасхи; вознагражденія протоіерей Егоровъ получаетъ 200 руб. въ годъ; въ прочихъ же городахъ богослуженіе отправлялось въ тѣ же дни и совершалось мѣстнымъ духовенствомъ; б) священники произносили поученія во время богослуженія и бесѣдовали съ арестантами въ камерахъ и снабжали заключенныхъ книгами священнаго писанія и душеполезными и в) обращалось также вниманіе на развитіе, между заключенными, грамотности; при обученіи арестантамъ объясняемы были изустно повседневныя молитвы, 10 заповѣдей Божіихъ, символъ вѣры, исторія главнѣйшихъ праздниковъ, цѣль и значеніе ихъ, значеніе евангельскихъ чтеній на воскресные и праздничные дни, съ приложеніемъ нравственныхъ уроковъ, которые направлялись главнымъ образомъ противъ пороковъ, привившихся къ арестантамъ, именно: лѣности, воровства, разбоевъ и т. п.; независимо сего, арестанты постоянно занимались соотвѣтствующими ихъ полу и возрасту работами и мастерствами. Подобныя мѣры имѣли плодотворное вліяніе на заключенныхъ,—они вели себя въ мѣстахъ заключенія прилично. Особенныхъ случаевъ раскаянія преступниковъ не было. Въ теченіе отчетнаго года приобщено св. Таинъ 123 арестанта.

Губернскій Тюремный Комитетъ и уѣздныя тюремныя отдѣленія постоянно имѣли попеченіе о физическомъ и нравственномъ состояніи заключенныхъ и заботились о занятіяхъ ихъ, сообразно способностямъ, полу и возрасту, работами и ремеслами. Работы и ремесленныя занятія арестантовъ заключались: въ печеніи хлѣба, приготовленіи пищи, носкѣ воды, пиловкѣ и разноскѣ дровъ по камерамъ, топкѣ печей, содержаніи въ чистомъ и опрятномъ видѣ камеръ и тюремныхъ дворовъ и обработкѣ тюремныхъ огородовъ, очисткѣ садовъ, посадкѣ деревъ и т. п. Въ мастерской при Петрозаводскомъ тюремномъ замкѣ, сверхъ исчисленныхъ работъ, арестанты занимались шитьемъ одежды, обуви и бѣлья, заготовляемыхъ для тюремъ Олонецкой губерніи; кромѣ того, арестанты Петрозаводской тюрьмы исполняли и ра-



боты въ тюрьмы, каковы: очистка отъ снѣга общественнаго сада и сквера, распиловка дровъ и другія.

Съ 1 іюля 1886 года введены въ тюрьмахъ обязательныя арестантскія работы. Не смотря на свою новизну, дѣло это постепенно прививается. Въ отчетномъ году особенно успѣшно производились работы въ Петрозаводскомъ и Каргопольскомъ тюремныхъ замкахъ, что нельзя не отнести къ горячему содѣйствію директора Петрозаводскаго Губернскаго Тюремнаго Комитета Рудницкаго и Каргопольскаго уѣзнаго исправника Качалова. Общая производительность отъ арестантскихъ работъ представляется въ слѣдующемъ видѣ:

Тюремные замки.	Общая сумма заработка.
Петрозаводскій . . . . .	709 р. 40 к.
Олонецкій . . . . .	56 — 58 —
Лодейнопольскій . . . . .	110 — 51 —
Вытегорскій . . . . .	46 — 63 —
Каргопольскій . . . . .	520 — 65 —
	<hr/>
Итого . . . . .	1,443 — 77 —

За израсходованіемъ изъ этой суммы 20 руб. 57 коп. на матеріаль, осталная сумма заработка распредѣлена такъ: въ пользу арестантовъ 607 руб. 60 коп., въ доходъ казны 407 руб. 91 к. и въ доходъ мѣстъ заключенія 407 руб. 69 коп.

Пожертвованій въ 1887 году поступило: 1) въ г. Петрозаводскѣ а) отъ Олонецкой губернской земской управы, ассигнованныхъ губернскимъ земскимъ собраніемъ, на увеличеніе средствъ по содержанію арестантовъ 500 руб.; б) отъ разныхъ благотворителей съѣтными припасами на сумму 108 руб. 76 коп. и в) отъ директоровъ Губернскаго Тюремнаго Комитета денежныхъ пожертвованій 180 руб.; въ прочихъ-же уѣздныхъ городахъ пожертвованій денежныхъ, вещами и съѣтными припасами поступило на сумму 686 руб. 50 коп.

Въ процентныхъ бумагахъ числится капиталовъ, принадлежащихъ:

Губернскому Тюремному Комитету . . . . .	3,485 р.
Тюремнымъ отдѣленіямъ:	
Олонецкому . . . . .	2,550 —
Лодейнопольскому . . . . .	300 —
Вытегорскому . . . . .	1,850 —
Каргопольскому . . . . .	1,000 —
Пудожскому . . . . .	1,500 —
Повѣнецкому . . . . .	750 —
	<hr/>
Итого . . . . .	11,435 —

Этапныхъ командъ въ губерніи три: Вознесенская—въ Лодейнопольскомъ, Кузнецовская—въ Вытегорскомъ и Фодотовская—въ Каргопольскомъ уѣздахъ. Нижніе чины Вознесенской команды

помѣщаются въ казармѣ, а чины Оедотовской этапной команды расквартированы по обывательскимъ квартирамъ, такъ какъ Оедотовскую казарму, по ветхости ея, предположено перестроить, а въ селеніи Кузнецово вовсе нѣтъ казармы, помѣщеніе нанмается на средства казны.—Для ночлеговъ и растаховъ пересыльныхъ арестантовъ въ разныхъ мѣстахъ губерніи, по почтовымъ и этапнымъ трактамъ, нанимались на счетъ казны помѣщенія въ крестьянскихъ домахъ.

ж) Пожары.

Всѣхъ пожаровъ въ Олонецкой губерніи въ 1887 году было 169, менѣе 1886 года на 1, въ томъ числѣ: въ городахъ 6, менѣе 1886 года на 4 и въ уѣздахъ 163, болѣе 1886 года на 3.

Общая сумма убытковъ, причиненныхъ пожарами въ губерніи, простиралась до 50,469 рублей, менѣе 1886 года на 22,888 р.; въ томъ числѣ въ городахъ было убытковъ менѣе на 2,580 руб., а въ уѣздахъ на 20,308 руб.

Всѣхъ сгорѣвшихъ и поврежденныхъ зданій было 213, изъ нихъ въ городахъ 6, менѣе 1886 года на 19; а въ уѣздахъ 207, болѣе 1886 года на 20.

Въ среднемъ выводѣ приходится на 1 мѣсяць:

пожаровъ . . . . .	14,08
поврежденныхъ и сгорѣвшихъ зданій . . . . .	17,7
Сумма убытковъ . . . . .	4,205 р. 75 к.
На одинъ день убытковъ . . . . .	138 27

По временамъ года пожарные случаи распредѣлялись:

	Въ томъ числѣ:			
	Число пожаровъ.	Истребивш. зданія.	Повредивш. зданія.	Убытки. Руб. Коп.
Въ зимніе мѣсяцы:	55	46	9	9,549 60
Въ весенніе . . . . .	32	30	2	21,712 10
Въ лѣтніе . . . . .	18	17	1	8,671 50
Въ осенніе . . . . .	64	60	4	10,536 —
Итого . . . . .	169	153	16	50,469 20

По временамъ года сгорѣвшія и поврежденныя зданія были слѣдующихъ родовъ:

а) Сгорѣло:	Зимою.	Весною.	Лѣтомъ.	Осенью.	Итого.
Частныхъ домовъ . . . . .	19	35	15	11	80
Сараевъ, хлѣбовъ . . . . .	2	1	2	1	6
Бань . . . . .	4	1	2	3	10
Контора лѣсопромышл. . . . .	1	—	—	—	1
Ригъ и гумень . . . . .	18	7	4	47	76
Кузницъ . . . . .	2	1	1	—	4
Мельницъ . . . . .	1	1	—	4	6
Лавокъ . . . . .	—	—	2	—	2
Кожевень . . . . .	1	—	—	2	3
Каретникъ . . . . .	—	—	—	1	1
Конюшня . . . . .	—	—	—	1	1
Амбаровъ . . . . .	1	—	—	1	2

Сушильня рыболова . . . . .	—	—	—	1	1
Погребовъ . . . . .	—	—	1	—	1
Итого . . . . .	49	46	27	72	194

б) Повреждено:

Частныхъ домовъ . . . . .	4	3	1	3	11
Сараевъ . . . . .	1	—	—	—	1
Бань . . . . .	2	1	—	—	3
Ригъ . . . . .	2	—	—	2	4
Итого . . . . .	9	4	1	5	19

По роду причинъ число пожарныхъ случаевъ распредѣлялось:

	Случаи.
1) Отъ молніи . . . . .	4
2) Отъ дурнаго устройства печей и трубъ . . . . .	38
3) Отъ неосторожности . . . . .	72
4) Отъ поджога . . . . .	11
5) Отъ другихъ причинъ . . . . .	44
Итого . . . . .	169

Наибольшее число пожаровъ происходило зимой и осенью отъ неосторожности и дурнаго устройства трубъ и печей.—У сельскаго населенія до сихъ поръ не выводится привычка ходить съ зажженною лучиною въ сараи и дворы для дачи корма скоту и не рѣдко въ этихъ случаяхъ послѣдствіемъ малѣйшей неосмотрительности бываетъ пожаръ, пожирающій скудное достояніе крестьянина. — По врожденной сельскому жителю безпечности, на исправное состояніе трубъ и печей мало обращено вниманія; особенно дурно устроены печи въ гумнахъ и ригахъ; послѣдніе больше всего горятъ осенью во время молотьбы хлѣба. Истребленіе огнемъ ригъ и гуменъ кромѣ убытковъ, наносимыхъ потерею строенія, сопровождается еще болѣе или менѣе значительными убытками при истребленіи огнемъ хлѣба, насаженнаго въ овинъ для просушки и влечетъ за собою не малое разстройство въ сельско-хозяйственномъ быту потерпѣвшаго.

По уѣздамъ въ 1887 году пожары распредѣляются слѣдующимъ образомъ:

Уѣзды:	Число пожаровъ.		Число сгорѣвшихъ строеній.		Число поврежденныхъ строеній.		Сумма убытка.	
	Города.	Селенія.	Города.	Селенія.	Города.	Селенія.	Города.	Селенія.
Петрозаводскій . . . . .	2	25	1	27	1	3	2,337	7,688 60
Олонецкій . . . . .	„	24	—	24	—	2	—	3,825 —
Модейнопольскій . . . . .	1	14	—	26	1	1	15	7,964 50
Вытегорскій . . . . .	„	21	—	20	—	4	—	4,508 60
Каргопольскій . . . . .	1	42	—	48	1	3	75	12,265 50
Пудожскій . . . . .	1	12	1	22	—	2	3	6,484 —
Повѣнецкій . . . . .	1	25	1	24	—	1	150	5,153 —
Итого . . . . .	6	163	3	191	3	16	2580	47,889 20

На 1 пожаръ приходится сгорѣвшихъ зданій: въ городахъ 1, въ уѣздахъ 1,1; поврежденныхъ зданій: въ городахъ 1, въ уѣздахъ 0,1.

При пожарахъ погибло: молочнаго скота 44 головы и овецъ 7 головъ.

По отдѣльнымъ уѣздамъ Олонецкой губерніи, не включая городовъ, сила пожаровъ въ 1887 году была различною.—На одинъ пожаръ приходилось сгорѣвшихъ и поврежденныхъ зданій въ уѣздахъ:

Пудожскомъ . . . . .	2.
Лодейнопольскомъ . . . . .	1,8
Петрозаводскомъ . . . . .	1,2
Вытегорскомъ . . . . .	1,1
Олонецкомъ . . . . .	1,1
Каргопольскомъ . . . . .	1,06
Повѣнецкомъ . . . . .	1

Въ теченіе десятилѣтія 1870—1879 годовъ, число пожаровъ и степень ихъ опустошительности составляли:

Годы.	Число пожаровъ.	Сгорѣло.	Повреждено.	Убытки.	
				Руб.	Коп.
1870 .	150	197	—	39,342	80
1871 .	151	174	—	31,194	75
1872 .	147	300	—	82,584	70
1873 .	114	252	—	252,843	79 (*)
1874 .	122	169	—	55,430	14
1875 .	159	228	—	121,687	10
1876 .	163	509	—	161,597	56
1877 .	118	158	—	278,640	97(**)
1878 .	155	177	—	38,911	—
1879 .	180	205	—	173,182	40(***)
Итого .	1,459	2,369	—	1,235,415	21
Средн. годов.	145,9	236,9	—	123,541	52
Въ годахъ:					
1880	204	291	25	166,067	76
1881	198	286	29	128,672	85
					(****)
1882	263	462	29	209,941	39
1883	208	327	23	148,018	38
1884	244	300	24	117,615	—

(\*) Въ томъ числѣ отъ 1 пожара, истребившаго въ Лодейнопольскомъ уѣздѣ селеніе мѣстныхъ дворянъ, 25 дворовъ—200,000 р.

(\*\*) Въ томъ числѣ отъ 1 пожара, истребившаго въ Вытегорскомъ уѣздѣ, два крупчато-мукомольные завода—230,000 р.

(\*\*\*) Въ томъ числѣ отъ пожара, повредившаго каменное зданіе пушечно-сверлильнаго цеха Александровскаго завода въ Петрозаводскѣ 69,890 р. и отъ пожара, истребившаго лѣсопильный заводъ въ Повѣнецкомъ уѣздѣ—25,000 руб.

(\*\*\*\*) Въ томъ числѣ отъ пожара, истребившаго въ Вытегорскомъ уѣздѣ крупчато-мукомольный заводъ—40,000 руб.

1885	213	510	35	368,228	50 (*)
1886	170	194	19	73,357	—
1887	169	194	19	50,469	20

Сравнивая пожарные случаи 1887 года съ числомъ и опустошительностью пожаровъ за десятилѣтіе 1870—1879 гг. оказывается: а) число пожарныхъ случаевъ было болѣе 9 и менѣе 1 изъ указанныхъ десяти лѣтъ, а среднее годовое число (145,9) превышало на 23,1; б) число сгорѣвшихъ зданій было менѣе 6 и болѣе 4 изъ указанныхъ десяти лѣтъ; а противъ средняго числа (236,9) за десятилѣтіе было менѣе на 42,9; в) сумма пожарныхъ убытковъ минувшаго года была болѣе 3 и менѣе 7 изъ указанныхъ 10 лѣтъ, а противъ средней годовой цифры за десятилѣтіе уменьшилась на 73,092 р. 32 к.

Сравнивая же пожарные случаи 1887 года съ числомъ и опустошительностію пожаровъ за предъидущіе 17 (1870-1886 гг.) лѣтъ включительно, оказывается: а) число пожаровъ было болѣе 9, а менѣе 8 предъидущихъ лѣтъ; б) число сгорѣвшихъ зданій было болѣе 4, менѣе 12 и равно 1-му изъ вышеуказанныхъ 17 лѣтъ; в) сумма пожарныхъ убытковъ болѣе 3 и менѣе 14 изъ указанныхъ 17 лѣтъ.

Въ 1887 году на каждаго жителя мужескаго пола въ Олонецкой губерніи среднимъ числомъ приходилось пожарныхъ убытковъ, 30<sup>1/2</sup> к. тогда какъ за предъидущіе 14 лѣтъ, съ 1872—1877 и 1879—1886 года, сумма убытковъ вращалась отъ 38 к. до 2 р. 22,6 к. на каждую мужскую душу. Только 1870, 1871 и 1878 годы въ пожарномъ отношеніи были благополучнѣе 1887 года; въ означенные три года сумма убытковъ падала на мужскую душу отъ 27 к. до 22 к.

Слѣдующая таблица показываетъ, сколько на мужскую душу въ каждомъ уѣздѣ въ 1887 году пришлось пожарныхъ убытковъ, вліяющихъ на экономическій бытъ населенія.

Уѣзды:	Число душъ мужеск. пола.	Убытокъ въ рубляхъ.	На 1 душу.
Петрозаводскій . . .	33,037	7688 р. 60 к.	23,2 к.
Олонецкій . . . . .	17,696	3,825 —	21,6
Лодейнопольскій . . .	19,410	7,964 50	41,0
Вытегорскій . . . . .	21,933	4,508 60	20,5
Каргопольскій . . . .	34,554	12,265 50	35,4
Пудожскій . . . . .	15,129	6,484 —	41,2
Повѣнецкій . . . . .	12,510	5,153 —	41,1
Итого	154,299	47,889 20	31,0

Больше всего пожарныхъ убытковъ, падаетъ на Лодейнопольскій, Пудожскій и Повѣнецкій уѣзды, а менѣе всѣхъ въ пожарномъ отношеніи пострадали: Вытегорскій и Олонецкій уѣзды.

Для предупрежденія пожарныхъ случаевъ въ селеніяхъ, въ

(\*) Въ томъ числѣ отъ 2 пожаровъ, истребившихъ въ Олонецкомъ уѣздѣ желѣзо-дѣлательный заводъ и Задненикифоровскую пустынь 140,000 руб.

силу изданныхъ мѣстнымъ губернскимъ земскимъ собраніемъ въ 1879 году пожарныхъ правилъ, чины полиціи, волостное и сельское начальство наблюдали за содержаніемъ въ исправности огнегасительныхъ снарядовъ, печей и дымовыхъ трубъ, за отбываніемъ въ лѣтнее время обязанностей ночныхъ карауловъ, посадкою деревьевъ и др. Продолжалось распланированіе селеній для вновь возводимыхъ построекъ, съ соблюденіемъ между ними установленныхъ закономъ промежутковъ.

Губернское земство обязательно принимало на страхъ всѣ сельскія строенія; въ теченіе 1887 года застраховано 50,207 строеній на 1.173,125 руб. Кромѣ того по добровольному страхованію принято 1,184 строенія на сумму 711,690 р. Изъ всей означенной стоимости—1.884,815 р.—получено страховой преміи 17,769 р. 82<sup>1/2</sup> к.

Потерпѣвшимъ отъ пожаровъ сельскимъ жителямъ, по распоряженію губернской земской управы, выдано изъ земскаго страховаго капитала премій 2,664 р. 25 к. Вообще дѣло обязательнаго взаимнаго земскаго страхованія поставлено цѣлесообразно и страховая премія выдается безъ задержки, по требованіямъ погорѣльцевъ.

Пожарная часть въ городахъ, о состояніи которой прилагается особая вѣдомость, по степени благосостоянія и средствъ городовъ, можетъ быть признана удовлетворительною. Изъ уѣздныхъ городовъ въ болѣе лучшемъ состояніи содержится пожарная команда въ Повѣнцѣ.

#### IV.

### Народное здравіе и общественное призрѣніе.

#### а) Врачи.

Врачей, служащихъ по вѣдомству министерства внутреннихъ дѣлъ, находится въ губерніи:

Въ губ. гор. Петрозаводскѣ:

Губернскій врачебный инспекторъ . . . . .	1
Помощникъ губернскаго врачебнаго инспектора . . . . .	1
Старшій уѣздный врачъ . . . . .	1
Врачъ губернской земской больницы . . . . .	1
Санитарный врачъ при губернской земской управѣ (онъ же городской) . . . . .	1
Женщина-врачъ при земской больницѣ . . . . .	1
Губернскій ветеринарный врачъ . . . . .	1
Ветеринаръ при губернской земской управѣ . . . . .	1
	8

Въ уѣздныхъ городахъ.	Горо- Уѣзд- довыхъ ныхъ.
Олонцѣ . . . . .	— 1
Лодейномъ-Полѣ . . . . .	1 1
Вытегрѣ . . . . .	1 1
Каргополѣ . . . . .	1 1



Пудожъ . . . . .	—	1
Повѣнецъ . . . . .	—	1
Итого . . . . .	3	6

Особый ветеринарь въ г. Вытегрѣ, на скотспрогонномъ трактѣ . . . . .	—	1
--	---	---

Земскихъ врачей числилось въ уѣздахъ:

Петрозаводскомъ . . . . .	3
Олонецкомъ . . . . .	1
Лодейнопольскомъ . . . . .	2
Вытегорскомъ . . . . .	3
Каргопольскомъ . . . . .	3
Пудожскомъ . . . . .	3
Повѣнецкомъ . . . . .	2
Итого . . . . .	17

Ветеринарный врачъ губернской земской управы и 6 земскихъ врачей въ гг. Петрозаводскѣ, Лодейномъ-Полѣ, Каргополѣ и Повѣнецѣ отправляли службу съ правами по чинопроизводству, остальные же врачи не пользовались правами государственной службы.

Сверхъ вышеуказанныхъ находились, въ г. Петрозаводскѣ: 1) при Олонецкомъ горномъ округѣ—1 старшій врачъ и инспекторъ медицинской части по округу; 2) при воинскомъ лазаретѣ—1 старшій военный врачъ.

Всего вообще въ губерніи было врачей 37. Исключивъ изъ этого числа 3-хъ ветеринарныхъ врачей, выходитъ, что 1 врачъ приходится на 11,018 человекъ жителей.

Вакантныя должности городскихъ врачей въ городахъ: Олонцѣ, Пудожѣ и Повѣнецѣ исполняли уѣздные врачи.

Казенныхъ аптекъ въ губерніи нѣтъ, кромѣ состоящей при горнозаводскомъ лазаретѣ. Частныхъ аптекъ три: въ г. Петрозаводскѣ, въ г. Вытегрѣ и сел. Вознесенѣ, Лодейнопольскаго уѣзда. Кромѣ того, во всѣхъ шести уѣздныхъ городахъ при земскихъ больницахъ есть собственныя аптеки, изъ которыхъ, по распоряженію мѣстныхъ земствъ, производится бесплатно отпущеніе медикаментовъ въ больницы, участковымъ фельдшерамъ, городскимъ и сельскимъ жителямъ.

Дѣятельность городскихъ, уѣздныхъ и земскихъ врачей состояла въ завѣдываніи городскими земскими больницами, въ производствѣ разнаго рода судебно-медицинскихъ изслѣдованій, въ прекращеніи появляющихся на людяхъ эпидемическихъ болѣзней, въ надзорѣ за производствомъ оспопрививанія и въ оказаніи городскимъ и сельскимъ жителямъ пособій въ болѣзняхъ. Дѣятельность же ветеринаровъ заключалась въ оказаніи пособія больнымъ животнымъ, прекращеніи появляющихся въ губерніи разнаго рода эпизоотическихъ болѣзней, а также въ освидѣтель-

ствованіи и взиманіи процентнаго сбора со скота, пригоняемаго промышленниками на пункты пребыванія ветеринаровъ въ гг. Петрозаводскѣ и Вытегрѣ.

Въ дѣятельности земства по обезпеченію народнаго здравія слѣдуетъ отмѣтить одно выдающееся явленіе: въ мартѣ мѣсяцѣ 1887 года въ г. Петрозаводскѣ состоялся съѣздъ врачей, созванный съ разрѣшенія г. министра внутреннихъ дѣлъ, послѣдовавшаго по особому ходатайству губернскаго земства.—На съѣздѣ врачами обсуждались мѣропріятія для правильной и однообразной организаціи земско-медицинскаго дѣла; причемъ выработаны полезныя указанія для борьбы съ эпидемическими и эпизоотическими болѣзнями, указаны мѣры противъ быстро развивающагося въ Олонецкой губерніи сифилиса и установленъ порядокъ для правильной постановки оспопрививанія. Въ связи съ этими медицинскими вопросами съѣздъ касался и чисто экономическихъ вопросовъ, между которыми особеннаго вниманія заслуживаетъ вопросъ объ обязательномъ страхованіи скота.

Разработанные съѣздомъ врачей вопросы были передаваемы на разсмотрѣніе врачебнаго отдѣленія Олонецкаго губернскаго правленія, которое нашло, что указанныя врачами санитарныя мѣры согласно съ общими правилами медицины и по своей цѣлесообразности заслуживаютъ того, чтобы всѣ земства, по мѣрѣ возможности, приводили ихъ въ исполненіе.

Олонецкое губернское земское собраніе, въ очередной сессіи 1887 года, предложило къ исполненію губернской земской управѣ часть постановленій съѣзда, относящихся собственно обязанностей губернскаго земства; въ остальныхъ же частяхъ, касающихся обязанностей уѣздныхъ земствъ, постановленіе съѣзда врачей передало на разсмотрѣніе уѣздныхъ земскихъ собраній.

#### б) Оспопрививаніе.

Въ теченіе отчетнаго года, была привита предохранительная оспа 9,834 младенцамъ, что составляетъ 57,3% родившихся въ 1887 году. Оспопрививаніемъ занимались въ городахъ городскіе и уѣздные врачи и фельдшера, находящіеся при городскихъ земскихъ больницахъ, а въ селеніяхъ земскіе врачи, земскіе фельдшера и сельскія повивальныя бабки подъ контролемъ земскихъ врачей. Въ г. Петрозаводскѣ специально оспопрививаніемъ занималась завѣдывающая оспопрививательнымъ заведеніемъ при губернской земской больницѣ акушерка. Въ теченіе минувшаго года оспопрививаніе въ губерніи производилось гораздо успѣшнѣе 1886 года, что доказывается тѣмъ, что цифра привитыхъ въ 1887 году, превышаетъ цифру 1886 года на 3,327 младенцевъ.

#### в) Распространеніе сифилиса.

Больныхъ венерическою болѣзнію въ отчетномъ году пользовалось въ семи городскихъ земскихъ больницахъ 437 чел. и въ частной практикѣ врачей 1001 чел., всего 1438 человекъ. Болѣзнь эта наблюдалась повсемѣстно въ губерніи, но преимущественно она встрѣчалась, какъ и всегда, въ мѣстностяхъ расположенныхъ по Маріинской водной системѣ и по рѣкѣ Свири, а также въ тѣхъ селеніяхъ, жители которыхъ занимаются разны-



ми отхожими промыслами. Съ цѣлю предупрежденія распростра-  
ненія сифилиса публичныя женщины въ городахъ подвергались  
еженедѣльному освидѣтельствуванію въ земскихъ больницахъ;  
лица одержимыя этою болѣзнію принимались и пользовались без-  
платно въ тѣхъ же больницахъ. Кромѣ сего врачи подвергали  
по временамъ освидѣтельствуванію нижнихъ чиновъ воинскихъ  
командъ, рабочихъ на фабрикахъ и заводахъ и при разныхъ  
другихъ случаяхъ и, если при сихъ свидѣтельствахъ обнаружи-  
вались больные, то они немедленно отправлялись въ больницы.

г) Больницы.

Губернскимъ и уѣздными земствами принимались всевозмож-  
ныя мѣры къ улучшенію больницъ, увеличенію состава земскихъ  
врачей и фельдшеровъ, предупрежденію и пресѣченію поваль-  
ныхъ народныхъ болѣзней и эпизоотій. На содержаніе врачей,  
фельдшеровъ, акушеровъ и другихъ лицъ врачебно-земскаго пер-  
сонала, на покупку медикаментовъ и другихъ принадлежностей,  
на принятіе мѣръ противъ сибирской язвы, въ пособіе земскимъ  
больницамъ и на содержаніе стипендіатовъ въ медицинскихъ  
учебныхъ заведеніяхъ по губернской и уѣзднымъ земскимъ смѣ-  
тамъ было ассигновано 107,378 руб. 81 коп.

Губернское и уѣздныя земства содержатъ семь больницъ въ  
городахъ:

1) Петрозаводскѣ на . . . . .	54 кров.
2) Олонцѣ . . . . .	12
3) Лодейномъ-Полѣ . . . . .	25
4) Вытегрѣ . . . . .	55
5) Каргополѣ . . . . .	40
6) Пудожѣ . . . . .	26
7) Повѣнецѣ . . . . .	20

232

Съ 1 октября 1887 г. Пудожскимъ уѣзднымъ земствомъ от-  
крыта больница на 10 кроватей въ дер. Бережной-Дубровѣ. При  
больницѣ имѣется врачъ и фельдшеръ.

Въ губернской земской больницѣ, въ г. Петрозаводскѣ, помѣ-  
щающейся въ домѣ бывшей богадѣльни и во флигеляхъ, уцѣлѣв-  
шихъ отъ сгорѣвшаго въ 1860 году казеннаго больничнаго зда-  
нія, сверхъ штатнаго числа кроватей, въ случаѣ нужды, можетъ  
быть размѣщено еще до 50 больныхъ во флигелѣ, пристроен-  
номъ къ главному зданію. Уѣздныя земскія больницы помѣщают-  
ся: въ г. Олонцѣ, Вытегрѣ, Каргополѣ, Пудожѣ и Повѣнецѣ въ  
собственныхъ домахъ, въ Лодейномъ-Полѣ—въ наемномъ.

Въ прошедшемъ году въ земскихъ больницахъ находилось на  
излеченіи, въ городахъ:

	Оставал.	Прибыло.	Выздоров.	Умерло.	Осталось.
Петрозаводской	76	775	702	54	95
Олонецкой . . . . .	15	186	184	5	12
Лодейнопольской	9	206	195	12	8
Вытегорской . . . . .	21	421	368	36	38
Каргопольской	34	506	473	27	40
Пудожской . . . . .	20	239	213	13	33
Повѣнецкой . . . . .	11	169	149	14	17
Итого	186	2,502	2,284	161	243

Бережно-Дубров- ской Пудожска- го уѣзда . . . . .	—	22	11	2	9
А всего	186	2,524	2,295	163	252
Противъ 1886 года . . . . .	—13	+181	+115	—13	+66

На содержаніе больницъ израсходовано:

Петрозаводской . . . . .	19,537 р.	59 <sup>1</sup> / <sub>4</sub> к.
Олонецкой . . . . .	2,602	50 <sup>1</sup> / <sub>2</sub>
Лодейнопольской . . . . .	4,213	53
Вытегорской . . . . .	14,694	15
Каргопольской . . . . .	8,189	23
Пудожской и Бережно-Дубровской . . . . .	7,444	71 <sup>1</sup> / <sub>2</sub>
Повѣнецкой . . . . .	3,305	99 <sup>3</sup> / <sub>4</sub>
Итого . . . . .	59,987	72

При всѣхъ больницахъ имѣются аптеки, изъ которыхъ лекарства приходящимъ больнымъ отпускаются, большею частію, бесплатно. На покупку лекарствъ и инструментовъ для больничныхъ аптекъ и фельдшерскихъ аптечекъ въ уѣздахъ земствами израсходовано 23,429 р. 97 к.; болѣе предшествовавшаго года на 4,563 р. 92<sup>1</sup>/<sub>4</sub> коп.

Особыхъ домовъ для умалишенныхъ нѣтъ. При Петрозаводской губернской земской больницѣ находится отдѣленіе для содержанія и леченія страждущихъ умственнымъ разстройствомъ. Больныхъ оставалось къ 1887 году 7, выздоровѣлъ 1, умерло 2, оставалось къ 1888 году 4. На содержаніе израсходовано 1,538 р. 61 к. Больные содержатся въ отдѣльномъ зданіи на больничномъ дворѣ, имѣющемъ шесть комнатъ и приспособленномъ для удобнаго и правильнаго размѣщенія ихъ по родамъ умопомѣшательства.

Больницами завѣдываютъ служащіе при земствѣ врачи.

При губернской земской больницѣ состоятъ:

1. Старшій врачъ завѣдывающій больницею	1
2. Женщина-врачъ . . . . .	1
3. Повивальная бабка . . . . .	1
4. Сестерьъ милосердія . . . . .	2
5. Фельдшеровъ . . . . .	3
6. Лекарскій ученикъ . . . . .	1
7. Фельдшерскихъ учениковъ . . . . .	1
8. Смотритель . . . . .	1
9. Нижнихъ служителей . . . . .	16
10. Завѣдывающая оспоприв. заведеніемъ	1

Итого . . . . . 28

На содержаніе ихъ расходуется въ годъ 9654 руб.

Въ уѣздныхъ городахъ содержится: а) для завѣдыванія земскими больницами и аптеками:

1. Врачей . . . . .	6
2. Смотрителей . . . . .	6
3. Надзиратель . . . . .	1
4. Фельдшеровъ, лекарскихъ и фельдшерскихъ учениковъ	13
5. Провизоровъ и помощниковъ . . . . .	4
6. Нижнихъ служителей . . . . .	52
	<hr/>
	82

б) Для подавнiя медицинской помощи въ уѣздахъ:

1. Врачей . . . . .	11
2. Фельдшеровъ . . . . .	57
3. Фельдшерскихъ учениковъ . . . . .	2
4. Ветерин. фельдшеровъ и коневаловъ . . . . .	8
5. Сельскихъ повитухъ . . . . .	30
6. Оспопрививательницъ . . . . .	2
	<hr/>
	110

Въ г. Олонцѣ особаго врача для уѣзда нѣтъ; подачею медицинской помощи занимается завѣдывающій больницею земскiй врачъ. Въ другихъ уѣздныхъ городахъ завѣдывающiе больницами врачи, независимо исполненiя ими своихъ прямыхъ обязанностей, оказывали медицинское пособiе въ ближайшихъ къ городу волостяхъ. Въ мѣстностяхъ, болѣе отдаленныхъ отъ городовъ, медицинское пособiе оказывали особо назначенные врачи; послѣднiе мѣстопребыванiе имѣли въ центральныхъ пунктахъ своихъ участковъ. Въ селенiи Паданахъ Повѣнецкаго уѣзда предположена къ открытiю земская больничка на 6 кроватей.

Съ 15 мая по 15 сентября, на время навигацiи, въ селенiи Рубежѣ Вытегорскаго уѣзда открывалась временная больничка для судорабочихъ. Больныхъ: поступило 87, выздоровѣло 80, умерло 7.

Каргопольскимъ земствомъ построены въ городѣ новые деревянные бараки для больницы и сдѣлано распоряженiе объ устройствѣ водопроводовъ въ больничныхъ помѣщенiяхъ.

На содержанiе служащихъ по медицинской части израсходовано:

а) при земскихъ больницахъ и аптекахъ въ уѣздныхъ городахъ . . . . .	26,461 р.
б) для подавнiя медицинской помощи въ уѣздахъ . . . . .	39,888

На средства губернскаго и уѣзднаго земства воспитывается 7 стипендиатовъ и стипендиатокъ: въ С.-Петербургскомъ и Московскомъ университетахъ 2, медицинской академiи 1, ветеринарномъ институтѣ 2, фельдшерской школѣ 1 и Надеждинскомъ родовспомогательномъ заведенiи 2. На содержанiе ихъ ежегодно выдается 1,570 руб., съ обязательствомъ, чтобы обучающiеся, по окон-

чаніи курса, выслужили опредѣленное число лѣтъ въ должностяхъ земскихъ врачей, фельдшеровъ и повивальныхъ бабокъ.

д) Эпидеміи.

Изъ эпидемій, существовавшихъ въ губерніи въ отчетномъ году, наиболѣе распространены были: скарлатина, корь, коклюшь, тифъ: сыпной, брюшной и возвратный, кровавый поносъ, натуральная оспа и трахоматозное воспаленіе глазъ.

Общее число больныхъ помянутыми болѣзнями выразилось слѣдующими цифрами:

	Заболѣло.	Выздоров.	Умерло.	Состоить.
Скарлатиною . . . . .	32	25	7	—
Корью . . . . .	405	393	12	—
Коклюшемъ . . . . .	545	511	21	13
Тифомъ . . . . .	1662	1483	117	62
Кровавымъ поносомъ . . . . .	465	424	41	—
Трахоматознымъ воспаленіемъ глазъ . . . . .	45	45	—	—
Натуральною оспою . . . . .	258	209	38	11

Всѣ поименованныя выше эпидеміи, за исключеніемъ трахоматознаго воспаленія глазъ, обнаруживались повсемѣстно въ губерніи и въ большинствѣ случаевъ имѣли благопріятное теченіе. Трахоматозное воспаленіе глазъ, въ видѣ эпидеміи, встрѣчалось въ одномъ только Каргопольскомъ уѣздѣ.

е) Эпизоотіи.

Между домашними животными въ Олонецкой губерніи въ 1887 году обнаруживались слѣдующія эпизоотіи: сибирская язва на лошадяхъ, крупномъ и мелкомъ рогатомъ скотѣ въ гг. Олонцѣ и Лодейномъ полѣ и въ уѣздахъ: Олонецкомъ и Лодейнопольскомъ. Кожный сапъ на лошадяхъ въ Петрозаводскомъ, Олонецкомъ, Вытегорскомъ и Каргопольскомъ уѣздахъ. Повальное воспаленіе легкихъ рогатаго скота въ Лодейнопольскомъ уѣздѣ. Мокрецъ въ Петрозаводскомъ уѣздѣ. Хроническое воспаленіе тонкихъ кишекъ въ Пудоожскомъ уѣздѣ. Сибирская язва въ поименованныхъ выше мѣстностяхъ въ 1887 году существовала въ самой слабой степени и ограничилась небольшимъ числомъ заболѣваній, а на Маріинской водной системѣ, въ предѣлахъ Олонецкой губерніи, эпизоотія эта въ минувшемъ году вовсе не появлялась. Ходъ означенныхъ болѣзней былъ слѣдующій:

	Заболѣло.	Выздор.	Пало.
сибирскою язвою:			
лошадей . . . . .	32	7	25
крупнаго рогатаго скота . . . . .	23	4	19
мелкаго „ „ . . . . .	4	—	4
кожнымъ сапомъ . . . . .	55	44	11
			Убито:
			1
повальнымъ воспаленіемъ легкихъ:			Пало:
рогатаго скота . . . . .	2	—	2
мокрецомъ: крупнаго рогатаго скота . . . . .	5	—	5
хроническимъ воспаленіемъ тонкихъ кишекъ: лошадей . . . . .	5	—	5
крупнаго рогатаго скота . . . . .	2	—	2

Для принятія мѣръ къ предупрежденію и прекращенію эпизо-  
отіи сибирской язвы на водяныхъ путяхъ Олонецкой губерніи,  
министерствомъ внутреннихъ дѣлъ въ 1887 году, командированы  
были въ распоряженіе г. губернатора изъ г. Дерпта три ветер-  
инара, изъ которыхъ одинъ находился въ Лодейнопольскомъ,  
а остальные два въ Вытегорскомъ уѣздахъ.

ж) **Насильственные и слу-  
чайныя смерти.**

Въ истекшемъ 1887 году отъ насильственныхъ и случайныхъ  
смертей погибло въ губерніи:

	Муж.	Жен.	Всего.
дѣтоубійствъ . . . . .	3	—	3
смертоубійствъ . . . . .	4	4	8
самоубійствъ . . . . .	5	2	7
скоропостижно-умершихъ.	90	15	105
найденныхъ мертв. тѣлъ .	3	3	6
случайныхъ смертей . . .	95	23	118
Итого . . . . .	200	47	247

Въ сравненіи съ предшествовавшимъ 1886 годомъ, число  
жертвъ насильственныхъ и случайныхъ смертей было менѣе на  
16. Въ частности: дѣтоубійствъ было болѣе на 2, смертоубійствъ  
— болѣе на 3, самоубійствъ—менѣе на 2, скоропостижно-умер-  
шихъ—болѣе на 3, найденныхъ мертвыхъ тѣлъ—менѣе на 9,  
случайныхъ смертей—менѣе на 13.

Въ теченіе десятилѣтія 1870—1879 годовъ случаевъ насиль-  
ственныхъ и случайныхъ смертей было:

	Дѣтоуб.	Смертоуб.	Самоуб.	Случ. смертей.
1870 . . . . .	3	10	4	228
1871 . . . . .	—	6	3	236
1872 . . . . .	3	9	6	236
1873 . . . . .	5	7	12	215
1874 . . . . .	3	5	5	230
1875 . . . . .	2	9	4	262
1876 . . . . .	—	8	8	227
1877 . . . . .	3	2	5	202
1878 . . . . .	3	14	6	296
1879 . . . . .	2	8	8	222
Итого . . . . .	24	78	61	2354
Среднее годовое . . . . .	2.4	7.8	6.1	235.4

Во второе десятилѣтіе:

1880 . . . . .	5	8	6	253
1881 . . . . .	2	3	10	262
1882 . . . . .	2	8	14	301
1883 . . . . .	—	10	15	261
1884 . . . . .	7	7	10	278
1885 . . . . .	2	14	13	276
1886 . . . . .	1	5	9	248
1887 . . . . .	3	8	7	229

Изъ сравненія числа насильственныхъ и случайныхъ смертей 1887 года съ числами за десятилѣтіе 1870—1879 г. оказывается:

а) Дѣтубійствъ—болѣе двухъ лѣтъ, одинаковое съ 5 годами, менѣе 1875 и 1879 г., а противъ средняго за десятилѣтіе болѣе на 0,6.

б) Смертубійствъ—менѣе четырехъ лѣтъ, одинаковое съ двумя годами и болѣе четырехъ лѣтъ, а противъ средняго за десятилѣтіе болѣе на 0,2.

в) Самоубійствъ—менѣе семи лѣтъ, болѣе трехъ лѣтъ, а противъ средняго за десятилѣтіе болѣе на 0,9.

г) Число остальныхъ смертей—менѣе пяти лѣтъ и болѣе пяти лѣтъ, а противъ средняго за десятилѣтіе менѣе на 6,4.

По числу погибающихъ отъ насильственныхъ и случайныхъ смертей, первое мѣсто занимаютъ *утонувшіе*, второе—*скоропостижно-умершіе* отъ болѣзней, третье—*опившіеся*. Въ десятилѣтіе 1870—1879 годовъ этихъ случаевъ было:

	I.	II.	III.
въ 1870 году . . .	82	17	17
1871 . . .	102	59	29
1872 . . .	102	54	32
1873 . . .	86	55	26
1874 . . .	98	55	28
1875 . . .	86	76	31
1876 . . .	88	69	24
1877 . . .	69	63	17
1878 . . .	151	67	30
1879 . . .	65	67	38
Итого . . .	929	582	272
Среднее годовое . . .	92.9	58.2	27.2

Во второе десятилѣтіе:

въ 1880 году . . .	81	88	18
1881 . . .	89	75	17
1882 . . .	122	87	25
1883 . . .	91	83	28
1884 . . .	101	88	38
1885 . . .	93	79	29
1886 . . .	96	83	19
1887 . . .	90	68	22

По числу общаго населенія губерніи (до 341,568 душъ обоюго пола), одинъ изъ погибшихъ отъ означеннаго рода смертей въ 1887 г. приходится на слѣдующее число жителей:

утонувшій на . . .	3,795
умершій отъ болѣзней . . .	5,023
опившійся . . .	15,526

в) **Богадѣльни.**

Въ губерніи находится заведеній общественнаго призрѣнія: Александровскій пріютъ инвалидовъ—1, богадѣлень—5. Изъ нихъ состоятъ въ завѣдываніи:

а) *Земскихъ учреждений:*

1) Въ г. Петрозаводскѣ—*богадѣльня губернскаго земства*, помѣщающаяся въ домѣ, пожертвованномъ, для общественнаго призрѣнія купеческою дѣвицею Нестеровою. Богадѣльня первоначально была учреждена на 30 человекъ обоого пола; впоследствии штатъ ея губернскимъ земствомъ увеличенъ еще на 10 человекъ, всего 20 мужчинъ и 20 женщинъ. Къ 1887 году оставалось въ богадѣльнѣ призрѣваемыхъ 34, вновь принято 8, выбыло 1, умерло 6, осталось къ 1888 году 35. Богадѣльня содержится на счетъ находящихся въ завѣдываніи губернскаго земства капиталовъ общественнаго призрѣнія и пособій изъ суммъ губернскаго земскаго сбора. Въ 1887 году на содержаніе богадѣльни израсходовано 3,310 р. 94 коп.

2) При Петрозаводской земской богадѣльнѣ—Александровскій пріютъ инвалидовъ, на 10 человекъ, основанъ въ 1880 году губернскимъ земствомъ, въ ознаменованіе празднованія 25-ти лѣтій царствованія въ Бозѣ почившаго Государя Императора Александра Николаевича. Въ прошедшемъ году въ пріютѣ призрѣвалось 6 инвалидовъ, поступило 5, умерло 3, къ 1888 году осталось 8; на содержаніе пріюта израсходовано 641 руб. 47<sup>1</sup>/<sub>4</sub> коп.

На содержаніе богадѣльни и пріюта инвалидовъ, кромѣ другихъ источниковъ, губернскимъ земствомъ отпущено пособія 2,696 руб. 52<sup>1</sup>/<sub>4</sub> коп.

3) Въ Повѣнцѣ—богадѣльня уѣзднаго земства, на 14 человекъ; содержится на проценты благотворительнаго капитала, заключающагося въ 6% билетѣ государственной комисіи погашенія долговъ и билетахъ государственнаго казначейства на 21,245 руб. Къ 1887 году оставалось на призрѣніи въ богадѣльнѣ 13 чел., вновь принято 3, выбыло 3, умерло 2 и осталось 11 человекъ. На содержаніе богадѣльни и ремонтъ домовъ израсходовано 1,504 р. 67 коп., въ то число земствомъ выдано пособія 476 рублей.

б) *Другихъ учреждений.*

4) Въ г. Олонцѣ—*богадѣльня*, состоящая въ завѣдываніи Олонецкаго попечительнаго комитета призрѣнія бѣдныхъ, содержащаяся на проценты съ капитала (36,903 р.), пожертвованнаго благотворителями, и на доходъ собственнаго дома, отдаваемого въ наемъ. Въ богадѣльнѣ призрѣвалось 28 чел., на содержаніе которыхъ и на ремонтъ дома израсходовано 1,682 р. 98 к.

5) Въ г. Каргополѣ—*городская богадѣльня*, находящаяся подъ надзоромъ городской думы и содержащаяся на проценты съ капитала, пожертвованнаго купцомъ Тельнихинымъ. Богадѣльня помѣщается въ нижнемъ этажѣ дома, пожертвованнаго въ память 25-ти лѣтій царствованія въ Бозѣ почившаго Государя Импера-

тора Александра Николаевича купцомъ Лаврентьевымъ. Въ богадѣльнѣ призрѣвалось взрослыхъ 26 человѣкъ; изъ нихъ въ теченіе года 1 умеръ. Кромѣ сего въ томъ же домѣ, въ верхнемъ этажѣ, находится дѣтскій пріютъ, основанный въ 1880 году въ память того же событія, и содержимый на проценты съ капитала, пожертвованнаго купцомъ Тельнихинымъ.—Въ пріютѣ призрѣвалось 15 малолѣтнихъ дѣтей. На содержаніе богадѣльни и пріюта израсходовано 3,237 руб. 35 коп.

6) Въ г. Пудожѣ—*частная богадѣльня*, основанная почетными гражданами купцами братьями Малокрошечными и находящаяся въ завѣдываніи особаго попечительнаго комитета подъ предѣлательствомъ наследника основателей купца Базегскаго. Въ богадѣльнѣ призрѣвалось 6 мужч. и 14 женщ., всего 20 человѣкъ. Источникомъ содержанія богадѣльни служитъ неприкосновенный капиталъ, въ 31,000 рублей, пожертвованный Малокрошечными. Кромѣ того къ 1-му января 1888 года состоитъ запаснаго капитала 4,259 руб. 46 коп.

**и) Благотворительныя общества и комитеты.**

Независимо отъ призрѣнія бѣдныхъ и престарѣлыхъ мѣстныхъ жителей въ богадѣльняхъ, въ губерніи существуютъ слѣдующія благотворительныя учрежденія.

1. Петрозаводское благотворительное общество, состоящее подъ Августѣйшимъ покровительствомъ ГОСУДАРЫНИ ИМПЕРАТРИЦЫ МАРИИ ѲЕОДОРОВНЫ. Дѣйствія общества, находящагося подъ предѣлательствомъ супруги тайнаго совѣтника Елизаветы Владиміровны Григорьевой, заключаются въ оказаніи помощи нуждающимся и пособій на воспитаніе дѣтей бѣдныхъ родителей. Къ 1887 году состояло капиталовъ въ кассѣ общества 4,946 руб. 42 коп. и данныхъ залогомъ управленію по выдѣлкѣ и продажѣ игральныхъ картъ 1,500 руб., всего 6,446 р. 42 коп. Въ 1887 году поступило: обязательныхъ взносовъ отъ членовъ общества и пожертвованій 458 р. 90 к. доходомъ съ дома, принадлежащаго обществу, 428 руб., процентовъ съ капитала 301 руб. 29 коп., отъ маскарадовъ и спектаклей въ этомъ домѣ 580 руб. 55 к., отъ устроеннаго въ лѣтнемъ саду гулянья 175 руб. 11 коп., отъ размѣна процентныхъ бумагъ 199 руб. 78 коп., возвращено управленіемъ по выдѣлкѣ и продажѣ игральныхъ картъ, бывшіе въ залогъ 1,500 руб., итого 3,643 р. 63 к. Въ теченіе года израсходовано: на содержаніе сиротъ, состоящихъ на постоянномъ иждивеніи общества, 72 руб., на ежемѣсячное пособіе четыремъ семействамъ 96 руб., на единовременныя пособія 937 лицамъ 619 руб. 50 коп., на погребеніе умершихъ 56 руб., въ пособіе Маріинской женской гимназіи 300 р., въ пособіе городскому училищу 60 руб., за медикаменты, забранныя изъ аптеки по рецептамъ врачей, для леченія бѣдныхъ больныхъ 158 руб., въ типографію 32 р. 80 к., на мелочныя расходы 3 р. 33 коп., на ремонтъ, страхованіе и отопленіе принадлежащаго обществу дома и наемъ дворника 781 руб. 44 коп., на учебныя пособія 8 р., на почтовые расходы 8 руб. 55 коп. и на размѣвъ процентныхъ бумагъ на наличныя деньги 200 руб., итого 2,395 руб. 62 коп. Затѣмъ къ 1-му января 1888 года въ ос-



таткѣ въ кассѣ общества 6,194 руб. 43 коп., въ томъ числѣ: процентными бумагами 6,100 руб. и наличными деньгами 94 р. 43 к.

2) Каргопольское благотворительное общество учреждено въ 1881 году для доставленія средствъ къ улучшенію нравственнаго и матеріальнаго состоянія бѣдныхъ, малолѣтнихъ и престарѣлыхъ г. Каргополя. Къ 1 января 1887 года въ вѣдѣніи общества состояло капитала 100 руб. въ сберегательной кассѣ Государственнаго банка при Каргопольскомъ уѣздномъ казначействѣ, наличными деньгами 14 р. 53 коп. и хлѣба на 513 руб. 14 коп., всего 627 руб. 67 коп. Въ 1887 году поступило: обязательныхъ взносовъ отъ членовъ общества 113 руб., пожертвованій 7 руб. 5 коп., случайныхъ поступленій 209 р. 53 коп., единовременныхъ пожертвованій 40 руб., отъ вдовы умершаго предсѣдателя благотворительнаго общества В. Басова—М. Ѳ. Басовой, съ дочерьми, въ возвратъ за принятый мужемъ хлѣбъ 538 руб. 80 коп., итого 948 руб. 38 коп., а всего съ оставшимися отъ 1886 года наличными деньгами 922 руб. 91 коп., 100 руб. по книжкѣ сберегательной кассы и на 513 руб. 14 коп. хлѣба.

Въ 1887 году израсходовано: а) выдано единовременныхъ пособій 290 руб. 73 коп.; б) внесено въ сберегательную кассу 538 руб. 80 коп. в) отослано въ комитетъ учредителей общества улучшенія народнаго труда въ память Царя-Освободителя—членскаго взноса 24 руб. и на пересылку ихъ 56 коп. и г) возвращено предсѣдателю общества Лаврентьеву позаимствованныхъ у него 24 р. Итого въ расходѣ 878 руб. 9 коп. Выдано бывшему предсѣдателю общества Басову хлѣба на 513 р. 14 к. Къ 1 января 1888 года въ вѣдѣніи благотворительнаго общества состоитъ: а) капитала, хранящагося въ сберегательной кассѣ государственнаго банка при Каргопольскомъ казначействѣ 638 руб. 80 коп., б) наличными деньгами 44 руб. 82 коп., а всего 683 руб. 62 коп.

3) Три попечительные комитета призрѣнія бѣдныхъ, учрежденные съ Высочайшаго соизволенія въ 1837 и 1838 г.г. въ городахъ: Олонцѣ, Петрозаводскѣ и Повѣнцѣ, для оказанія пособія бѣднымъ и престарѣлымъ мѣстнымъ жителямъ, изъ процентовъ съ капиталовъ, пожертвованныхъ для этой цѣли благотворителями. Въ постоянномъ призрѣніи комитетовъ въ прошедшемъ году находилось бѣдныхъ: въ г. Петрозаводскѣ 385, Повѣнцѣ 183 и Олонцѣ 28 человѣкъ, которые призрѣвались въ богадѣльнѣ. На выдачу пособій бѣднымъ и содержаніе богадѣльни въ г. Олонцѣ израсходовано комитетами:

Петрозаводскимъ . . . . .	1041 р. 79 к.
Олонецкимъ . . . . .	1682 98
Повѣнецкимъ . . . . .	664 92

Къ 1888 году въ распоряженіи комитетовъ оставалось капиталовъ въ процентныхъ бумагахъ и наличныхъ деньгахъ:

Петрозаводскомъ . . . . .	38,389 р. — к.
Олонецкомъ . . . . .	36,903 39
Повѣнецкомъ . . . . .	16,584 81¼

4) Общество вспомошествованія бѣднымъ села Ладвы, Петро-заводскаго уѣзда, открытое въ 1875 году. Основной капиталъ общества образовался изъ пожертвованій зажиточныхъ крестьянъ и состоитъ въ билетахъ Государственнаго Банка, облигаціяхъ восточнаго займа и наличныхъ деньгахъ 13,741 руб. 45<sup>3</sup>/<sub>4</sub> коп. Въ прошедшемъ году выдано пособій бѣднымъ на праздники св. Пасхи и Рождества Христова 359 р. 40<sup>1</sup>/<sub>4</sub> к.

5) Съ 1876 года существуетъ въ г. Вытегрѣ общество вспомошествованія бѣднымъ ученикамъ, обучающимся въ Вытегорскомъ уѣздѣ. Источниками, изъ которыхъ производятся расходы, главнымъ образомъ служатъ членскіе взносы, доставившіе кассѣ общества 223 руб. Кроме того въ 1887 году получено: пособія отъ земства 125 руб., процентовъ на капиталъ 23 руб. 50 к., единовременныхъ взносовъ 5 руб. и отъ предшествовавшаго года осталось 97 руб. 70 коп. Всего доходовъ 479 р. 20 к. Израсходовано 447 р. 16 коп. Деньги эти исключительно употреблены на благотворенія бѣднымъ ученикамъ всѣхъ учебныхъ заведеній, но большая часть израсходованной суммы пала на долю бѣдныхъ учениковъ учебныхъ заведеній г. Вытегры. Къ 1 января 1888 года осталось неизрасходованныхъ суммъ 32 руб. 4 коп.

6) Въ 1881 году открытъ въ губерніи сборъ пожертвованій въ пользу Маріинскаго попечительства для призрѣнія слѣпыхъ. Уполномоченнымъ отъ попечительства избранъ Управляющій акцизными сборами губерніи, статскій совѣтникъ Тальбергъ. Предпринятое Маріинскимъ попечительствомъ дѣло христіанской помощи бѣднымъ слѣпымъ встрѣтило въ Олонецкой губерніи живое сочувствіе. Сборъ въ пользу попечительства въ седьмой годъ его существованія составляетъ 701 руб. 13 коп.

V.

Народное образованіе.

а) Учебныя заведенія.

Въ учебномъ 1886—1887 году находилось въ губерніи учебныхъ заведеній:

въ г. Петрозаводскѣ	.	.	16
уѣздныхъ городахъ	.	.	15
уѣздахъ	.	.	250
Итого	.	.	281

Въ 1885—1886 и 1886—1887 годахъ всѣхъ училищъ, по роду ихъ образовательнаго значенія, состояло:

а) городахъ.	1885—1886 г.	1886—1887 г.
мужская и женская гимназіи	2	2
женская прогимназія	1	1
учительская семинарія	1	1
при ней приготовит. училище	1	1
Николаевскій дѣтскій пріютъ	1	1
духовная семинарія	1	1

при ней образцовая церковно-приходская школа . . . . .	—	1
епархіальное женское училище . . . . .	1	1
духовныя мужскія училища . . . . .	2	2
городскія училища . . . . .	4	4
приходскія училища . . . . .	10	10
городское одноклассное . . . . .	1	1
церковно-приходское лютеранское частныхъ училищъ 3-го разряда . . . . .	3	4
Итого	29	31

б) селеніяхъ:

образцовыхъ училищъ вѣдомства мин. народн. просвѣщ. . . . .	34	34
приходское училище въ селеніи Кончезеро . . . . .	1	1
земскія училища . . . . .	145	144
церковно-приходскія . . . . .	62	70
мореходный классъ . . . . .	1	1
Итого	243	250
Всего	272	281

Въ продолженіи учебнаго 1886—1887 года во всѣхъ исчисленныхъ учебныхъ заведеніяхъ обучалось (считая какъ оставшихся къ 1886—1887 году, такъ и поступившихъ въ теченіи учебнаго семестра):

въ городскихъ училищахъ . . . . .	1890 м.	1147 ж.
сельскихъ . . . . .	9523	2138
Итого . . . . .	11,413	3,285

въ сравненіи съ 1885—1886 г. +376 +101

Изъ нихъ выбыло:

а) до окончанія курса.

въ городскихъ училищахъ . . . . .	242	175
сельскихъ . . . . .	1363	474
Итого . . . . .	1605	649

въ сравненіи съ 1885—1886 г. +80 +123

б) по окончаніи курса:

въ городскихъ училищахъ . . . . .	144	85
сельскихъ . . . . .	744	164
Итого . . . . .	888	249

въ сравненіи съ 1885—1886 г. +26 — 15

Затѣмъ осталось къ 1887—1888 г.:

въ городскихъ училищахъ . . . . .	1504	887
сельскихъ . . . . .	7416	1500
Итого . . . . .	8920	2387

въ сравненіи съ 1885—1886 г. +270 —7

Въ томъ числѣ:

въ Петрозаводскѣ . . . . .	863 м.	548 ж.
уѣздныхъ городахъ . . . . .	641	339
уѣздахъ . . . . .	7416	1500

Процентное отношеніе числа учащихся, оставшихся къ 1887—1888 году:

а) на сто душъ общаго населенія:

	м. п.	ж. п.
въ г. Петрозаводскѣ . . . . .	15,1	10,0
уѣздныхъ городахъ . . . . .	11,9	6,32
уѣздахъ . . . . .	4,80	0,90

б) на сто душъ по сословіямъ:

дворянъ и чиновниковъ . . . . .	17,0	15,9
духовнаго званія . . . . .	27,9	11,5
городскихъ сословій . . . . .	7,63	5,89
сельскихъ сословій . . . . .	5,23	0,91

**б) Народное образованіе.**

Главныя образовательныя заведенія въ Олонецкой губерніи: въ г. Петрозаводскѣ—губернская мужская гимназія, Маріинская женская гимназія, духовная семинарія и епархіальное женское училище; въ г. Вытегрѣ—учительская семинарія и Николаевская женская прогимназія.

Въ мужской губернской гимназій къ началу учебнаго 1886—1887 года состояло учащихся 189, вновь поступило 45, всего 234. Выбыло: до окончанія курса 41, по окончаніи курса 8, всего 49. Осталось къ 1887—1888 году 185. Изъ числа учащихся окончили полный гимназическій курсъ 8, переведено изъ низшихъ въ высшіе классы 136, награждены книгами и похвальными листами 15. Олонецкая губернская гимназія принадлежитъ къ числу классическихъ перваго разряда, съ обоими древними языками. На содержаніе гимназій: отпущено изъ государственнаго казначейства 29,518 р. 15 к.; сборъ за ученіе простирался до 4,875 р. 50 к., пожертвованій отъ земства и частныхъ лицъ поступило 50 р. и процентовъ на капиталъ 129 р. 16 к., всего 34,572 руб. 81 коп. Гимназія имѣетъ два собственные каменные дома. Для вспоможенія бѣднымъ ученикамъ гимназій имѣется особый фондъ, составившійся изъ частныхъ пожертвованій. Въ гимназической библиотекѣ книгъ 4,025 названій въ 8,800 томахъ; имѣются физическій и естественно-историческій кабинеты съ нумизматическою коллекціею.

Въ Маріинской женской гимназій, принадлежащей къ числу заведеній перваго разряда, къ прошедшему учебному году оставалось ученицъ 230, вновь поступило 49, всего обучалось 279. Выбыло: до окончанія курса 31, по окончаніи курса 16. Осталось къ наступившему учебному году 232. Изъ числа обучавшихся: окончили полный гимназическій курсъ 16, переведено изъ низшихъ въ высшіе классы 152, награждены медалями—золотыми 3, серебряною 1 и похвальными листами 16. Гимназія имѣетъ два дома, изъ которыхъ каменный занятъ самимъ заве-

деніемъ, а деревянный отдается въ наемъ и платная сумма за помещеніе въ этомъ домѣ обращается на пополненіе суммы, употребленной Олонецкимъ Губернскимъ Земствомъ на ремонтровку означеннаго дома. На содержаніе гимназіи: отпущено изъ государственнаго казначейства 2000 руб.; платы за ученіе поступило 2890 руб. пожертвованій отъ земствъ 825 руб., частныхъ лицъ 121 руб. 45 коп., процентовъ на капиталъ 906 руб. 29 к., взносов отъ присутственныхъ мѣстъ 956 руб. 50 коп., остатокъ отъ 1886 года 585 руб. 37 коп., всего 8284 руб. 61 коп. Въ гимназической библіотекѣ книгъ 556 названій въ 1461 томахъ.

Въ духовной семинаріи къ прошедшему учебному году оставалось учащихся 133, поступило 23, всего обучалось 156. Выбыло до окончанія курса 5, по окончаніи курса 13. Осталось къ наступившему учебному году 138. Изъ числа учившихся: окончили полный курсъ 13, переведены изъ низшихъ въ высшіе классы 107. Семинарія помещается въ собственномъ каменномъ домѣ, въ которомъ имѣется домовая церковь. На содержаніе семинаріи поступило: изъ суммъ государственнаго казначейства 30,256 руб. 89 коп., изъ мѣстныхъ епархіальныхъ средствъ 1934 руб. 87 к., изъ специальныхъ средствъ управленія при св. синодѣ 970 руб., взносов отъ пансіонеровъ и полупансіонеровъ 1620 руб. процентовъ съ пожертвованныхъ капиталовъ 259 руб., отъ почетнаго, блюстителя по хозяйственной части 50 руб., всего 35,090 руб. 76 коп. Въ семинарской библіотекѣ книгъ 4923 названія въ 13,424 томахъ.

При семинаріи открыта образцовая церковно-приходская школа, въ которой къ 1886—1887 учебному году числилось 63 ученика, поступило 11, выбыло до окончанія курса 9, осталось къ 1887—1888 году 65. Въ библіотекѣ при школѣ имѣется 348 названій книгъ въ 1589 томахъ. На содержаніе школы отпущено изъ государственнаго казначейства 1000 руб. и пожертвованій отъ почетнаго блюстителя и частныхъ лицъ 599 р. 98 к., всего 1599 р. 98 к.

Въ епархіальномъ женскомъ училищѣ оставалось къ прошедшему учебному году учащихся 104. Выбыло до окончанія курса 4, по окончаніи курса 22, всего 26. Осталось къ наступившему учебному году 78. Училище помещается въ собственныхъ каменномъ и деревянномъ домахъ. На содержаніе заведенія назначено отъ епархіальнаго духовенства 11,157 руб. 42 коп. Въ библіотекѣ книгъ 1196 названій, въ 2025 томахъ.

Въ Вытегорской учительской семинаріи, въ которой обучаются казенные, земскіе и своекошвые стипендіаты, къ началу отчетнаго года оставалось воспитанниковъ 66, поступило 27, всего обучалось 93. Выбыло до окончанія курса 17, по окончаніи курса 11, всего 28. Осталось 65. При семинаріи находится приготовительное двухклассное училище, въ которомъ обучалось 108. Изъ нихъ выбыло до окончанія курса 9, и по окончаніи курса 7, всего 16. Осталось 92. Окончили полный курсъ 11. Изъ нис-

шихъ въ высшіе классы переведено въ семинаріи 3, въ училищѣ 49. На содержаніе семинаріи и училища поступило: изъ суммъ Государственнаго Казначейства 17,811 руб. 65 коп., отъ губернскаго и уѣздныхъ земствъ 2,077 руб. 14 к. изъ другихъ источниковъ 7 руб. 58 к. Въ семинарской и училищной библіотекѣ книгъ 2,656 названій въ 5,778 томахъ.

Въ Николаевской женской прогимназіи, въ г. Вытегрѣ, къ началу отчетнаго года оставалось учащихся 120, поступило 29, всего 149. Выбыло до окончанія курса 22, по окончаніи курса 11, всего 33. Осталось 116. Окончили курсъ ученія 11 воспитанницъ; переведено изъ низшихъ въ высшіе классы 70. На содержаніе прогимназіи поступило: изъ суммъ государственнаго казначейства 800 р., платы за ученье 369 руб., отъ городского общества 1,933 р. 30 к., отъ уѣзднаго земства 763 р. 34 коп., частныхъ пожертвованій 13 р., 50 к., изъ другихъ источниковъ 576 р. 60 к. Въ библіотекѣ книгъ названій 685 въ 1029 томахъ.

Низшія учебныя заведенія, находящіяся въ городахъ, слѣдующія: 1 Николаевскій дѣтскій пріютъ, 4 городскія училища (въ Петрозаводскѣ, Олонцѣ, Вытегрѣ и Каргополѣ), 10 приходскихъ училищъ (въ гг. Петрозаводскѣ—2, Олонцѣ—1, Лодейномъ-Полѣ—2, Каргополѣ—1, Пудожѣ—2 и Повѣнци—2). 1 начальное городское въ Петрозаводскѣ, 4 частныхъ 3 разряда, 1 церковно-приходское иностранныхъ исповѣданій и 2 духовныя (въ г. Петрозаводскѣ и Каргополѣ).

Въ Николаевскомъ дѣтскомъ пріютѣ, существующемъ съ 1849 года, на счетъ пожертвованій благотворителей и пособій отъ губернскаго и уѣздныхъ земствъ, въ отчетномъ году содержалось на полномъ иждивеніи 70 дѣвочекъ; изъ нихъ выбыло 6 и осталось 64. На содержаніе пріюта израсходовано 5,358 р. Въ домѣ пріюта находится домовая церковь, снабженная всѣмъ необходимымъ для богослуженія.

Въ 4-хъ городскихъ училищахъ къ началу отчетнаго учебнаго года оставалось учащихся 382 мал., поступило 83, всего обучалось 465 мал., выбыло: до окончанія курса 80 и по окончаніи курса 27. Оставалось къ наступившему учебному году 358.

Въ 10 городскихъ приходскихъ училищахъ къ началу отчетнаго учебнаго года оставалось 341 мал. и 305 дѣв.; поступило 96 м. и 116 д., всего обучалось 437 м. и 421 д.; выбыло: до окончанія курса 44 м. и 75 д., по окончаніи курса—45 м. и 32 д.; осталось 348 м. и 314 д.

Въ 1 городскомъ одноклассномъ, въ 4 частныхъ 3 разряда и въ 1 иновѣрческомъ городскомъ къ началу учебнаго года числилось 93 м. и 68 д., поступило 53 м. 56 д., всего обучалось 146 м. 124 д.; выбыло: до окончанія курса 28 м. и 37 д., по окончаніи курса—8 м. и 4 д.; осталось 110 м. и 83 д.

Въ двухъ духовныхъ училищахъ къ началу отчетнаго учебнаго года оставалось учащихся 140, поступило 37, всего обучалось

177. Выбыло: до окончанія курса 9 и по окончаніи курса 25, осталось 143.

Въ селеніяхъ начальныхъ народныхъ училищъ было: образцовыхъ 34 и 1 приходское вѣдомства Министерства Народнаго Просвѣщенія, земскихъ 144 и церковно-приходскихъ 70, которыя находятся въ уѣздахъ:

	Образц.	Земскія.	Церк.-прих.
Петрозаводскомъ *) . . . . .	8	23	16
Олонецкомъ . . . . .	5	13	6
Лодейнопольскомъ . . . . .	3	3	26
Вытегорскомъ . . . . .	3	28	11
Каргопольскомъ . . . . .	8	40	6
Пудожскомъ . . . . .	3	19	3
Повѣнецкомъ . . . . .	5	18	2
Итого . . . . .	35	144	70

Въ 34 образцовыхъ училищахъ вѣдомства Министерства Народнаго Просвѣщенія и 1 Кончезерскомъ приходскомъ въ отчетномъ году обучалось 2135 мал. и 300 дѣв. Выбыло: до окончанія курса 300 мал. и 63 дѣв., по окончаніи курса—177 мал. и 24 дѣв., осталось 1658 мал. и 213 дѣв.

Въ 144-хъ земскихъ училищахъ въ отчетномъ учебномъ году обучалось 5,772 мал. и 1,415 дѣв. Выбыло: до окончанія курса 790 мал. и 325 дѣв., по окончаніи курса—495 мал. и 112 дѣв., осталось 4,487 мал. и 978 дѣв.

Въ 70-ти церковно-приходскихъ училищахъ въ отчетномъ учебномъ году обучалось 1,534 мал. и 411 дѣв. Выбыло: до окончанія курса 255 мал. и 84 дѣв., по окончаніи курса—68 мал. и 28 дѣв., осталось 1,211 мал. и 299 дѣв.

Состояніе учебной и воспитательной части въ училищахъ Олонецкой губерніи находится вообще въ положеніи удовлетворительномъ, какъ во всѣхъ городскихъ и сельскихъ образцовыхъ училищахъ Министерства Народнаго Просвѣщенія, такъ равно и въ начальныхъ народныхъ училищахъ вѣдомства училищныхъ совѣтовъ; нѣтъ училищъ, не удовлетворяющихъ своему назначенію.

Населеніе городское и сельское, а также земства Петрозаводское, Повѣнецкое, Вытегорское, Каргопольское и Пудожское сочувственно относятся къ пользамъ народнаго образованія въ Олонецкой губерніи.

Главнѣйшія мѣры къ улучшенію народнаго образованія, принимаемая дирекціею народныхъ училищъ состояли: въ назначеніи въ начальныя народныя училища учителей и учительницъ изъ лицъ, окончившихъ курсъ въ среднихъ учебныхъ заведеніяхъ и учительскихъ семинаріяхъ и вообще пріобрѣвшихъ нѣкоторую педагогическую подготовку и навыкъ къ учебному дѣлу;

(\*) Въ томъ числѣ одно приходское при Кончезерскомъ чугунно-литейномъ заводѣ.

въ назначеніи способнымъ и усерднымъ преподавателямъ денежныхъ пособій изъ суммъ Министерства Народнаго Просвѣщенія и изъ земскихъ источниковъ и въ доведеніи получаемого преподавателями во всѣхъ школахъ жалованья до одинаковой нормы, не менѣе 300 рублей въ годъ, въ снабженіи начальныхъ народныхъ училищъ книгами, учебными руководствами и классными пособиями и въ усиленіи во всѣхъ училищахъ обученія церковно-славянскому языку чрезъ посредство снабженія училищъ въ достаточномъ количествѣ евангеліями, часословами и псалтирями для упражненія учащихъ въ этомъ чтеніи, чтобы они при этомъ, знакомясь съ общеупотребительными въ церковно-славянскомъ языкѣ грамматическими формами и оборотами, могли толково и умѣло читать церковно-славянскую книгу какъ дома, такъ и въ церкви, и переводить текстъ на русскій языкъ.

Въ продолженіи 1887 года, независимо отъ повременныхъ осмотровъ училищъ директоромъ, инспекторы народныхъ училищъ старались сколь возможно чаще осматривать ввѣренныя ближайшему ихъ надзору училища.

Въ виду неудобства помѣщенія сельскихъ училищъ въ наемныхъ крестьянскихъ домахъ уѣздныя земства, Петрозаводское, Вытегорское, Каргопольское, Пудожское и Повѣнецкое начинаютъ приступать къ постройкѣ домовъ, вполне приспособленныхъ для помѣщенія учебнаго заведенія.

**в) ученые общества,  
музеи и библіотеки.**

Лѣтомъ 1887 года съ научною цѣлю посѣщали Олонецкую губернію слѣдующія лица:

1) Александровскаго Гельсинфорскаго университета магистръ философіи Яльмаръ Базиліе, для филологическихъ изслѣдованій мѣстныхъ нарѣчій, преимущественно чудскихъ, находился въ Петрозаводскомъ и Лодейнопольскомъ уѣздахъ.

2) Членъ отдѣленія этнографіи Императорскаго Русскаго Географическаго Общества Харузинъ производилъ этнографическія, антропологическія и археологическія изслѣдованія въ Петрозаводскомъ, Пудожскомъ и Повѣнецкомъ уѣздахъ.

3) Членъ-сотрудникъ Императорскаго Русскаго Географическаго Общества Куликовскій занимался этнографическими изслѣдованіями въ Петрозаводскомъ, Пудожскомъ и Каргопольскомъ уѣздахъ. Нѣкоторые психологическо-лингвистическіе этюды Куликовскаго, характеризующіе умственный цензъ народа и степень его развитія, напечатаны въ мѣстныхъ Губернскихъ Вѣдомостяхъ.

Музеевъ въ Петрозаводскѣ два: горный музей при Александровскомъ пушечно-снарядно-лигейномъ заводѣ и Олонецкій естественно-промышленный и историко-географическій музей, устроенный мною въ 1872 году при Губернскомъ Статистическомъ Комитетѣ.

Въ Петрозаводской Алексѣевской общественной библіотекѣ, открытой въ 1871 году въ память посѣщенія г. Петрозаводска



Его Императорскимъ Высочествомъ Государемъ Великимъ Княземъ Алексѣемъ Александровичемъ, цѣнность книгъ, приобретенныхъ библіотекою съ ея основанія, съ расходами на переплетъ, опредѣляется въ 9,535 руб. 88 к.—Подписчиковъ въ 1887 году состояло 367 человекъ, менѣе предшествовавшаго года на 87.—Весь оборотъ суммъ библіотеки со времени ея основанія составляетъ: по приходу 11,223 руб. 18 коп., по расходу 10,926 руб. 39 коп. Къ 1888 году осталось въ наличности 296 руб. 79 к.

Въ уѣздныхъ городахъ находится двѣ библіотеки: въ Повѣнецѣ—общественно-земская и Пудожѣ—общественная.

## VI.

### О ходѣ крестьянскаго дѣла.

а) Число временно-обязанныхъ крестьянъ и собственниковъ.

По свѣдѣніямъ губернскаго по крестьянскимъ дѣламъ присутствія, число временно-обязанныхъ бывшихъ помѣщичьихъ крестьянъ, оставшихся въ обязательныхъ отношеніяхъ къ бывшимъ своимъ владѣльцамъ, къ 1887 году состояло 185 душъ.

Изъ нихъ въ 1887 году перешло на разрядъ собственниковъ въ Лодейнопольскомъ уѣздѣ 123 души. Затѣмъ къ 1888 году осталось въ обязательныхъ отношеніяхъ 79 душъ.

б) Число крестьянъ оставшихся на оброчной и издѣльной повинности.

Оставшіеся къ 1888 году въ обязательныхъ отношеніяхъ 79 душъ состоятъ на оброчной повинности въ уѣздахъ:

Лодейнопольскомъ . . . . .	62
Вытегорскомъ . . . . .	17
Итого . . . . .	79

в) Частное и общинное владѣніе землею.

У крестьянъ, оставшихся временно-обязанными и перешедшихъ въ разрядъ собственниковъ, находятся земли въ уѣздахъ:

а) въ общинномъ владѣніи:

Петрозаводскомъ . . . . .	362 дес.
Лодейнопольскомъ . . . . .	17,499
Вытегорскомъ . . . . .	12,670
Каргопольскомъ . . . . .	63
Повѣнецкомъ . . . . .	19
Итого . . . . .	30,613

б) во временномъ пользованіи:

Лодейнопольскомъ . . . . .	434
Вытегорскомъ . . . . .	119
Итого . . . . .	553

г) Объ отказѣ крестьянъ отъ надѣловъ и заявленій ихъ перейти на другія земли.

Формальныхъ заявленій крестьянъ объ отказѣ отъ надѣловъ и о переводѣ ихъ на свободныя земли не поступало.





О ПОСѢВѢ И УРОЖАѢ ХЛѢВА

въ Олонецкой губерніи.

За 1887 годъ.

## ПОСВЯНО ЧЕТВЕРТЕЙ.

## СНЯТО ЧЕТВЕРТЕЙ.

Наименование уѣздовъ.	ПОСВЯНО ЧЕТВЕРТЕЙ.								СНЯТО ЧЕТВЕРТЕЙ.							
	Озимовой пшеницы.	Ржи.	Яровой пшеницы	Овса.	Ячменя.	Гречихи.	Остальных яровыхъ хлѣбовъ.	Картофеля.	Озимовой пшеницы.	Ржи.	Яровой пшеницы.	Овса.	Ячменя.	Гречихи.	Остальных яровыхъ хлѣбовъ.	Картофеля.
<b>ПЕТРОЗАВОДСКІЙ.</b>																
На земляхъ владѣльческихъ — —	—	137	—	247 <sup>1</sup> / <sub>4</sub>	55	—	—	96 <sup>1</sup> / <sub>2</sub>	—	746	—	939	237	—	—	495
Крестыанскихъ обществъ — —	—	8771	—	21.426 <sup>3</sup> / <sub>4</sub>	2703	36	51	5240 <sup>1</sup> / <sub>2</sub>	—	55.015	—	77.343	11.272	152	181	23.976
Городскихъ и другихъ — —	—	63	—	120	12	—	1	700	—	415	—	360	48	—	30	2100
ИТОГО — —	—	8971	—	21.794	2770	36	52	6037	—	56.176	—	78.642	11.557	152	211	26.571
<b>ОЛОНЕЦКІЙ.</b>																
На земляхъ владѣльческихъ — —	—	126	—	256	19	—	<sup>1</sup> / <sub>2</sub>	87	—	616	—	1198	89	—	2 <sup>1</sup> / <sub>2</sub>	473
Крестыанскихъ обществъ — —	—	7290	—	13075	1718	—	14 <sup>1</sup> / <sub>2</sub>	4289	—	36.753	—	55.436	7889	—	70	22.028
Городскихъ и другихъ — —	—	29	—	160	25	—	—	30	—	145	—	720	100	—	—	120
ИТОГО — —	—	7445	—	13.491	1762	—	15	4406	—	37.514	—	57.354	8078	—	72 <sup>1</sup> / <sub>2</sub>	22.621
<b>ЛОДЕЙНОПОЛЬСКІЙ.</b>																
На земляхъ владѣльческихъ — —	—	269	<sup>4</sup> / <sub>8</sub>	526	46	—	2	190	—	1212	<sup>16</sup> / <sub>8</sub>	2078	194	—	7	860
Крестыанскихъ обществъ — —	—	5819	5 <sup>1</sup> / <sub>2</sub>	10.480	3766	—	79	4799	—	23.674	25 <sup>1</sup> / <sub>2</sub>	48.213	15.238	—	269 <sup>1</sup> / <sub>2</sub>	19.194
Городскихъ и другихъ — —	—	27	—	53	10	—	—	68	—	162	—	318	80	—	—	340
ИТОГО — —	—	6115	6	11.059	3822	—	81	5057	—	25.048	27 <sup>1</sup> / <sub>4</sub>	50.609	15.512	—	276 <sup>1</sup> / <sub>2</sub>	20.394
<b>ВЫТЕГОРСКІЙ.</b>																
На земляхъ владѣльческихъ — —	—	278	14 <sup>1</sup> / <sub>2</sub>	588	88	—	3	131	—	918	48 <sup>1</sup> / <sub>2</sub>	1995	237	—	12	479
Крестыанскихъ обществъ — —	—	8555	29 <sup>4</sup> / <sub>8</sub>	14.199 <sup>1</sup> / <sub>2</sub>	1631	—	72	3304	—	24.909	106 <sup>1</sup> / <sub>2</sub>	46.080	5227	—	214	11.685
Городскихъ и другихъ — —	—	108	—	279 <sup>1</sup> / <sub>2</sub>	15	—	—	—	—	613	—	1167	72	—	—	—
ИТОГО — —	—	8941	44	15.067	1734	—	75	3435	—	26.440	155	49.242	5536	—	226	12.164
<b>КАРГОПОЛЬСКІЙ.</b>																
На земляхъ владѣльческихъ — —	—	166	42	374	69	—	12 <sup>3</sup> / <sub>8</sub>	130	—	1050 <sup>1</sup> / <sub>2</sub>	241	1745	471	—	39	561
Крестыанскихъ обществъ — —	—	13.826	404	27.530	6118	—	88 <sup>3</sup> / <sub>8</sub>	5600	—	69.006	2131	132.691	38.070	—	3371	30.211
Городскихъ и другихъ — —	—	192	1	538	26	—	—	20	—	1684 <sup>1</sup> / <sub>2</sub>	12	2668	225	—	—	120
ИТОГО — —	—	14.184	447	28.442	6213	—	896	5750	—	71.741	2384	137.104	38.766	—	3410	30.892
<b>ПУДОЖСКІЙ.</b>																
На земляхъ владѣльческихъ — —	—	52	<sup>1</sup> / <sub>2</sub>	95	17	—	2	31	—	271	3	395	75	—	9	134
Крестыанскихъ обществъ — —	—	5537	18	9314	2163	—	172	1557	—	23.594	88	36.338	9226	—	751	7986
Городскихъ и другихъ — —	—	130	—	160	10	—	—	130	—	590	—	480	20	—	—	780
ИТОГО — —	—	5719	18 <sup>1</sup> / <sub>2</sub>	9569	2190	—	174	1718	—	24.455	91	37.213	9321	—	760	8900
<b>ПОВЪНЕЦКІЙ.</b>																
На земляхъ владѣльческихъ — —	—	17	—	31	17	—	—	28	—	114	—	110	68	—	—	160
Крестыанскихъ обществъ — —	—	4415	—	4696	2345	14	7	1867	—	21 902	—	14.664	8326	56	32	9040
Городскихъ и другихъ — —	—	26	—	21	43	—	—	53	—	117	—	100	122	—	—	201
ИТОГО — —	—	4458	—	4748	2405	14	7	1948	—	22.133	—	14.874	8516	56	32	9401
ВСЕГО — —	—	55.833	515 <sup>1</sup> / <sub>2</sub>	104.170	20.896	50	1300	28.351	—	263.507	2657 <sup>1</sup> / <sub>4</sub>	425.038	97,286	208	4988	130,943

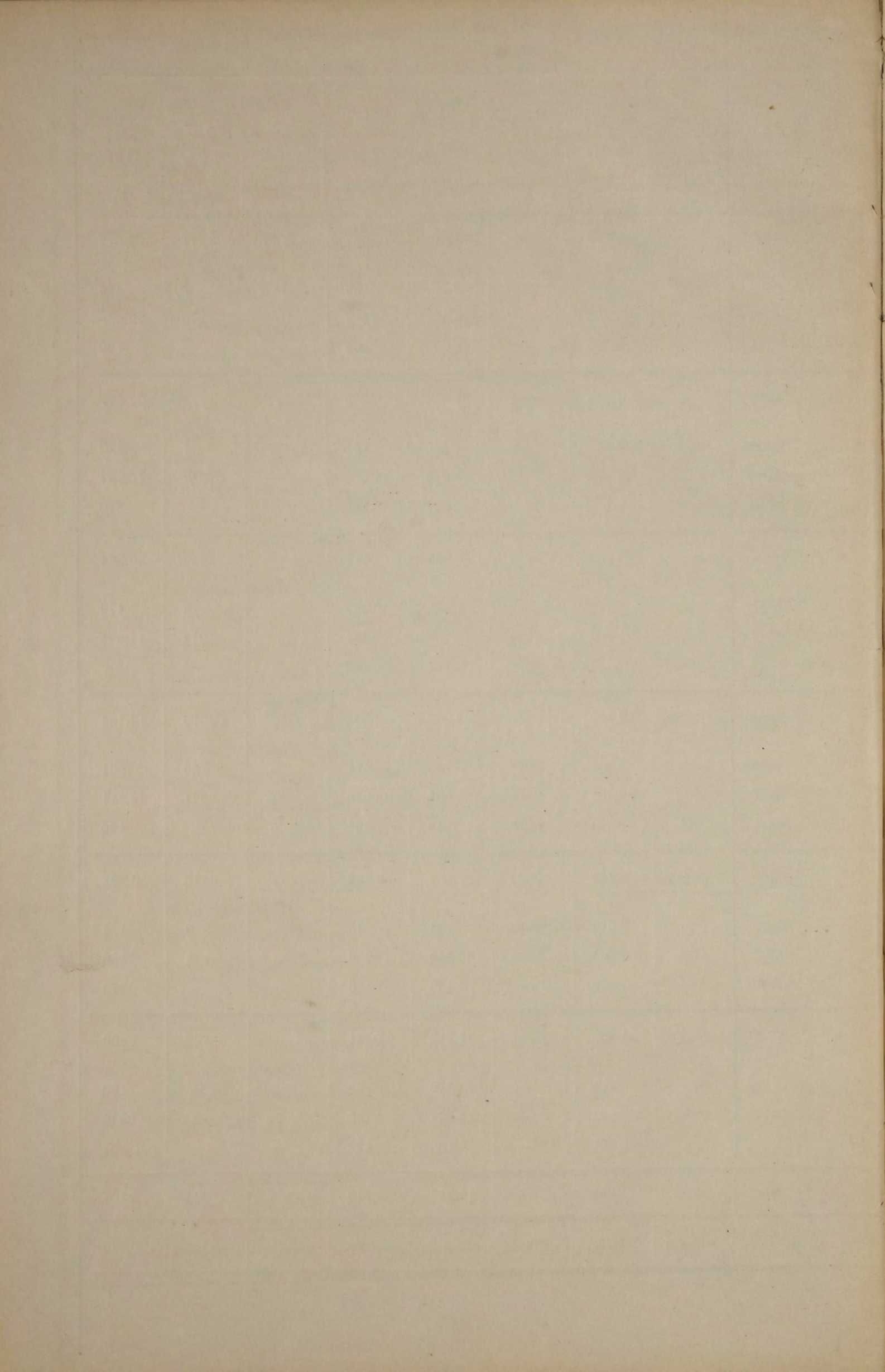

О ФАБРИКАХЪ И ЗАВОДАХЪ

въ Олонецкой губерніи.

За 1887 годъ.









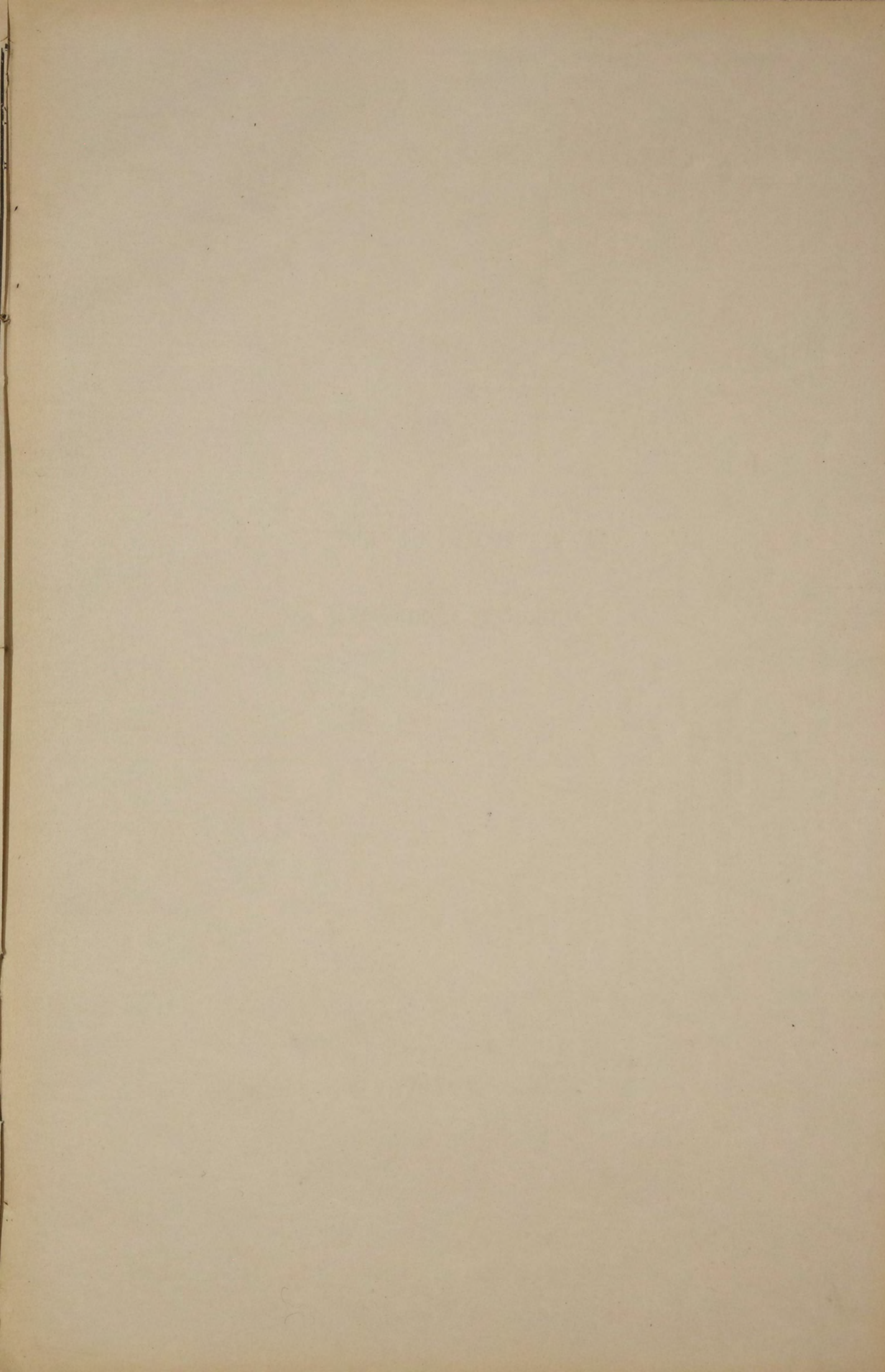

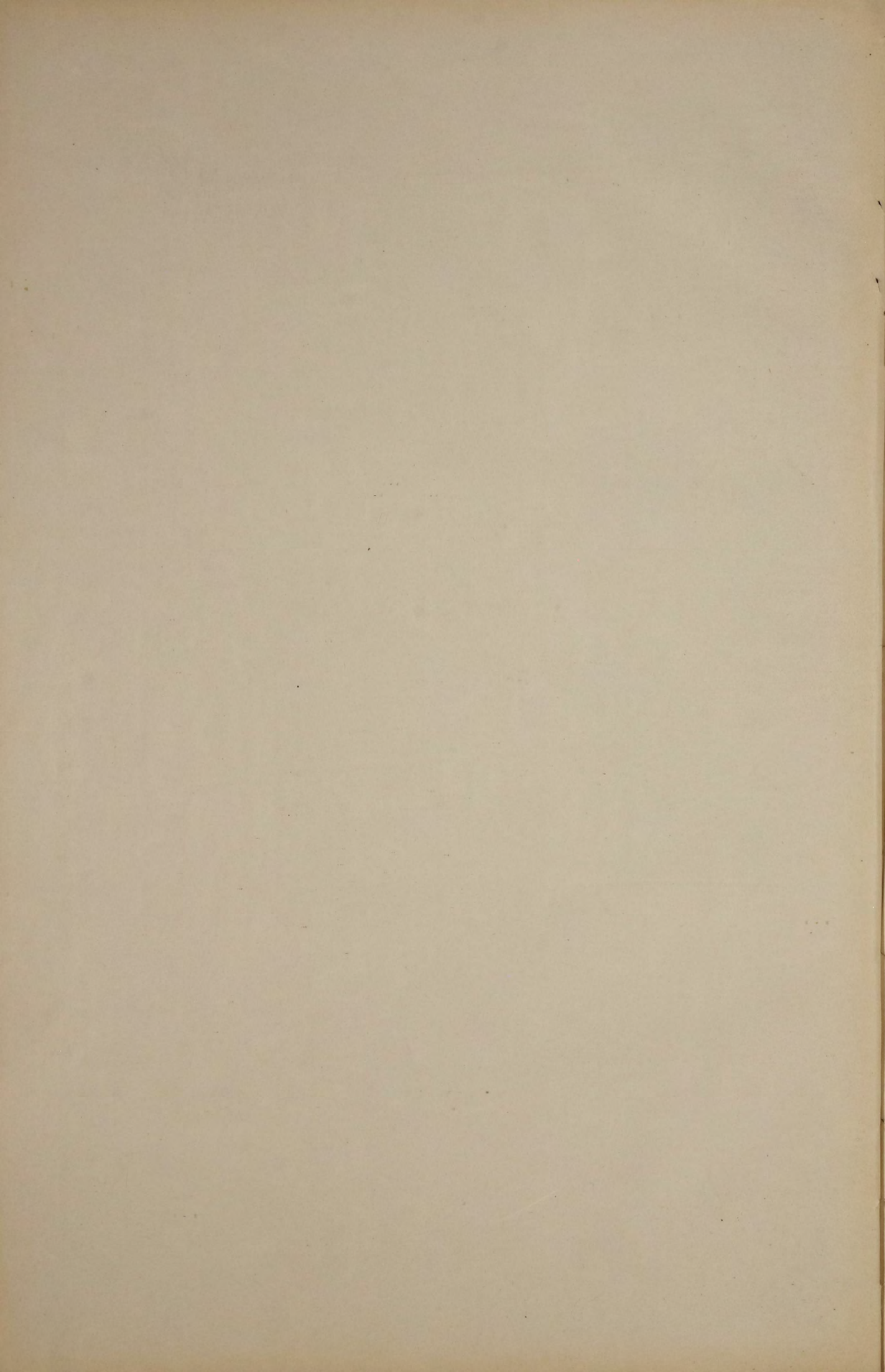

ДВИЖЕНІЕ НАСЕЛЕНІЯ  
въ Олонецкой губерніи.

За 1887 годъ.

ГОРОДА И УѢЗДЫ.			Число браковъ.	Число р о д и в ш и х с я .									Число умершихъ.			Прибыль и убыль.
				Законно-рожденныхъ.			Незаконно рожденныхъ.			В с е г о .						
				М. п.	Ж. п.	Об. п.	М. п.	Ж. п.	Об. п.	М. п.	Ж. п.	Об. п.	М. п.	Ж. п.	Об. п.	
Г. Петрозаводскъ	—	—	93	267	206	473	13	12	25	280	218	498	186	132	318	+ 180
Уѣздъ	—	—	627	1,736	1,639	3,375	13	16	29	1,749	1,655	3,404	1,064	910	1,974	+ 1,430
Г. Олонецъ	—	—	8	23	15	38	—	2	2	23	17	40	18	11	29	+ 11
Уѣздъ	—	—	315	990	898	1,888	33	34	67	1,023	932	1,955	561	556	1,117	+ 838
Г. Лодейное Поле	—	—	13	23	21	44	—	—	—	23	21	44	22	7	29	+ 15
Уѣздъ	—	—	379	1,069	1,057	2,126	25	25	50	1,094	1,082	2,176	691	685	1,376	+ 800
Г. Витегра	—	—	27	80	58	138	9	4	13	89	62	151	90	57	147	+ 4
Уѣздъ	—	—	466	1,133	1,125	2,258	18	19	37	1,151	1,144	2,295	745	668	1,413	+ 882
Г. Каргополь	—	—	16	37	36	73	5	5	10	42	41	83	51	38	89	— 6
Уѣздъ	—	—	562	1,759	1,780	3,539	38	39	77	1,797	1,819	3,616	1,130	1,111	2,241	+ 1,375
Г. Пудожъ	—	—	12	30	27	57	—	1	1	30	28	58	15	8	23	+ 35
Уѣздъ	—	—	252	841	828	1,669	14	10	24	855	838	1,693	537	509	1,046	+ 647
Г. Повенецъ	—	—	5	18	13	31	5	—	5	23	13	36	29	14	43	— 7
Уѣздъ	—	—	206	573	525	1,098	10	13	23	583	538	1,121	338	319	657	+ 464
Итого въ городахъ			174	478	376	854	32	24	56	510	400	910	411	267	678	+ 232
уѣздахъ			2,807	8,101	7,852	15,953	151	156	307	8,252	8,008	16,260	5,066	4,758	9824	+ 6,436
Всего по губернии			2,981	8,579	8,228	16,807	183	180	363	8,762	8,408	17,170	5,477	5,025	10,502	+ 6,668



О ПОСТУПЛЕНИИ СБОРОВЪ  
въ Олонецкой губерніи.  
За 1887 годъ.



РОДЫ ПОДАТЕЙ.	Слѣдовало встунить.		Вновь причислено.					
	Недоимокъ.	Оклада.	Недоимокъ.	Окладъ.				
	Р у б л и и к о п ѣ й к и.							
<b>Д Подати и окладные платежи.</b>								
<b>1) Оброчной подати и дополнительнаго къ ней сбора.</b>								
а) Съ государственныхъ крестьянъ всѣхъ наименованій	39,647	58	—	—	3,051	8	—	—
б) Съ крестьянъ, бывшихъ приписныхъ къ разнымъ вѣдомствамъ, купцовъ и мѣщанъ, живущихъ въ уѣздѣ	10,830	61	—	—	880	24	—	—
Итого —	50,478	19	—	—	3,931	32	—	—
<b>2) Подушной подати.</b>								
а) Съ государственныхъ крестьянъ всѣхъ наименованій	13,749	71	—	—	62	22	—	—
б) Съ обѣльныхъ крестьянъ	—	—	—	—	—	—	—	—
в) Съ крестьянъ временно-обязанныхъ и собственниковъ бывшихъ помѣщичьихъ	46	9	—	—	—	—	—	—
г) Съ крестьянъ-собственниковъ, бывшихъ удѣльныхъ	—	—	—	—	—	—	—	—
д) Съ крестьянъ, бывшихъ приписныхъ къ разнымъ вѣдомствамъ	—	—	—	—	—	—	—	—
Итого —	13,795	80	—	—	62	22	—	—
<b>3) Окладнаго сбора.</b>								
Съ мѣщанъ —	—	—	—	—	—	—	—	—
Итого —	—	—	—	—	—	—	—	—
<b>4) Сбора на обезпеченіе продовольствія.</b>								
а) Съ государственныхъ крестьянъ всѣхъ наименованій:								
15-копѣчнаго сбора	—	—	—	—	—	—	—	—
За выданную въ сеуду муку	74,917	57	—	—	—	—	—	—
б) Съ прочихъ податныхъ сословій:								
Съ мѣщанъ г. Петрозаводска 5-копѣчнаго сбора	—	—	59	70	—	—	—	—
За выданную въ сеуду муку	—	—	—	—	—	—	—	—
Итого —	74,917	57	59	70	—	—	—	—

Исключено.		Взыскано.		Осталось къ 1 января 1888 года.			
Недоимокъ.	Оклада.	Недоимокъ.	Оклада.	Недоимокъ.	Оклада.	В С Е Г О.	
Р у б л и и к о п ѣ й к и.							
—	—	15,136	37	—	—	27,562	29
—	—	520	21	—	—	11,190	64
—	—	15,656	58	—	—	38,752	93
—	—	5,371	87	—	—	8,440	6
—	—	—	—	—	—	—	—
—	—	46	9	—	—	—	—
—	—	—	—	—	—	—	—
—	—	—	—	—	—	—	—
—	—	5,417	96	—	—	8,440	6
—	—	—	—	—	—	—	—
—	—	—	—	—	—	—	—
180	12	11	51	—	—	74,725	94
—	—	—	—	59	70	—	—
—	—	—	—	—	—	—	—
180	12	11	51	59	70	74,725	94

О податяхъ и недоимкахъ по

Олонеккой губерніи за 1887 годъ.

РОДЫ ПОДАТЕЙ.	Слѣдовало вступить.				Вновь причислено.			
	Недоимокъ.		Оклада.		Недоимокъ.		Оклада.	
	Р у б л и и к о п ѣ й к и.							
5) Государственнаго поземельнаго налога	345	95	6,801	—	—	—	—	—
Пени за несвоевременный взносъ сего налога	—	—	—	—	—	—	—	48
Итого —	345	95	6,801	—	—	—	—	48
<b>6) Земскихъ сборовъ.</b>								
<i>Губернскаго земскаго сбора.</i>								
а) Съ торговыхъ документовъ	—	—	3,833	44 <sup>1/2</sup>	—	—	709	79
б) Поземельнаго и съ недвижимыхъ имуществъ	70,055	67 <sup>1/2</sup>	139,419	46	221	21	116	12
<i>Уезднаго земскаго сбора.</i>								
а) Съ торговыхъ документовъ	—	—	7,266	86	—	—	2,584	11 <sup>1/2</sup>
б) Поземельнаго и съ недвижимыхъ имуществъ	103,826	65 <sup>1/4</sup>	414,725	79 <sup>3/4</sup>	881	27 <sup>1/4</sup>	2,438	20
Итого —	173,882	32 <sup>3/4</sup>	565,245	56 <sup>1/4</sup>	1,102	48 <sup>1/4</sup>	5,848	22 <sup>1/2</sup>
<b>7) Выкупныхъ платежей за земли.</b>								
а) Съ крестьянъ-собственниковъ, бывшихъ помѣщичьихъ	472	3	2,620	10	60	35	28	66
б) Съ крестьянъ-собственниковъ, бывшихъ удѣльныхъ	1,167	43	3,714	56	—	—	—	—
Итого —	1,639	46	6,334	66	60	35	28	66
8) Временныхъ выкупныхъ платежей съ бывшихъ государственныхъ крестьянъ	—	—	216,690	1	—	—	68	40
Итого —	—	—	216,690	1	—	—	68	40
<b>9) Съ недвижимыхъ имуществъ въ городахъ, посадахъ и мѣстечкахъ.</b>								
а) Налога	—	—	10,500	—	—	—	—	—
б) Пени за неплатежъ онаго	—	—	—	—	2	28	52	68
Итого —	—	—	10,500	—	2	28	52	68
Всего вообще	315,059	29 <sup>3/4</sup>	805,630	93 <sup>1/4</sup>	5,158	65 <sup>1/4</sup>	5,998	44 <sup>1/2</sup>
<b>III) Недоимокъ разсроченныхъ:</b>								
Съ государствен. крестьянъ: подушной и оброчной подати	3,993	54	—	—	5,682	11	—	—
<i>Выкупныхъ платежей.</i>								
а) Съ крестьянъ-собственниковъ бывшихъ помѣщичьихъ	57	27	—	—	736	80	—	—
б) Бывшихъ удѣльнаго вѣдомства	—	—	—	—	—	—	—	—
Итого —	4,050	81	—	—	6,418	91	—	—

Исключено.				Взыскано.				Осталось къ 1 января 1888 года.					
Недоимокъ.		Оклада.		Недоимокъ.		Оклада.		Недоимокъ.		Оклада.		В С Е Г О.	
Р у б л и и к о п ѣ й к и.													
3	43	35	53	206	36	6,487	69	136	16	277	78	413	94
—	—	—	—	—	—	—	48	—	—	—	—	—	—
3	43	35	53	206	36	6,488	17	136	16	277	78	413	94
<b>6) Земскихъ сборовъ.</b>													
<i>Губернскаго земскаго сбора.</i>													
—	—	—	—	—	—	4,543	23 <sup>1/2</sup>	—	—	—	—	—	—
4,047	83	35	10	16,686	83 <sup>1/4</sup>	123,296	46 <sup>1/4</sup>	49,542	22 <sup>1/4</sup>	16,204	1 <sup>3/4</sup>	65,746	24
<i>Уезднаго земскаго сбора.</i>													
—	—	—	—	—	—	9,850	97 <sup>1/2</sup>	—	—	—	—	—	—
3,814	89 <sup>3/4</sup>	7,706	82 <sup>3/4</sup>	35,125	4 <sup>1/2</sup>	371,151	69 <sup>3/4</sup>	65,767	98 <sup>1/4</sup>	38,305	47 <sup>1/4</sup>	104,073	45 <sup>1/2</sup>
7,862	72 <sup>3/4</sup>	7,741	92 <sup>3/4</sup>	51,811	87 <sup>3/4</sup>	508,842	37	115,310	20 <sup>1/2</sup>	54,509	49	169,819	69 <sup>1/2</sup>
<b>7) Выкупныхъ платежей за земли.</b>													
151	63	1,297	48	301	29	1,351	28	79	46	—	—	79	46
—	—	—	—	1,167	43	3,714	56	—	—	—	—	—	—
151	63	1,297	48	1,468	72	5,065	84	79	46	—	—	79	46
<b>8) Временныхъ выкупныхъ платежей съ бывшихъ государственныхъ крестьянъ.</b>													
—	—	1	5	—	—	210,951	27	—	—	5,806	9	5,806	9
—	—	1	5	—	—	210,951	27	—	—	5,806	9	5,806	9
<b>9) Съ недвижимыхъ имуществъ въ городахъ, посадахъ и мѣстечкахъ.</b>													
—	—	—	—	—	—	10,482	—	—	—	18	—	18	—
—	—	—	—	2	28	52	68	—	—	—	—	—	—
—	—	—	—	2	28	10,534	68	—	—	18	—	18	—
8,197	90 <sup>3/4</sup>	9,075	98 <sup>3/4</sup>	74,575	28 <sup>3/4</sup>	741,942	3	237,444	75 <sup>1/2</sup>	60,611	36	298,056	11 <sup>1/2</sup>
<b>III) Недоимокъ разсроченныхъ:</b>													
4,170	61	—	—	1,279	58	—	—	4,225	46	—	—	4,225	46
100	13	—	—	510	90	—	—	183	4	—	—	183	4
—	—	—	—	—	—	—	—	—	—	—	—	—	—
4,270	74	—	—	1,790	48	—	—	4,408	50	—	—	4,408	50

О податяхъ и недоимкахъ по

О лонецкой губерніи за 1887 годъ.

РОДЫ ПОДАТЕЙ.	Слѣдовало вступить.				Вновь причислено.			
	Недоимокъ.		Оклада.		Недоимокъ.		Оклада.	
	Р	у	б	л	и	к	о	п
III) Другихъ разныхъ взысканій по вѣдомствамъ.								
Министерства Государственныхъ Имуществъ —	35,018	81	24,196	95	9	14	12,972	63
Министерства Финансовъ:								
Департамента Государственного Казначейства —	4,559	42	—	—	—	—	4,846	51
Департамента Неокладныхъ сборовъ —	11,768	20	—	—	—	—	5,926	20
Департамента Торговли и Мануфактуръ —	194	—	—	—	—	—	315	50
Министерства Внутреннихъ Дѣлъ —	8,094	15	—	—	—	—	7,084	92
Министерства Юстиціи —	2,998	6	—	—	—	—	3,268	4
Департамента Почтъ и Телеграфовъ —	1,981	58	—	—	—	—	—	—
Министерства Народнаго Просвѣщенія —	8,356	50	—	—	—	—	2,995	42
Министерства Путей Сообщенія —	—	—	—	—	—	—	186	57
Итого —	72,970	72	24,196	95	9	14	37,595	79
IV) Въ семь числъ взысканій на отвѣтственности губернскаго начальства.								
По вѣдомству:								
Министерства Государственныхъ Имуществъ —	13,093	15	—	—	3,969	51	4,846	37
Министерства Финансовъ:								
Департамента Государственного Казначейства —	3,045	4	—	—	2,285	25	924	90
Департамента Неокладныхъ сборовъ —	11,438	14	—	—	3,750	18	3,662	41
Департамента Торговли и Мануфактуръ —	928	82	—	—	72	25	53	—
Министерства Внутреннихъ Дѣлъ —	—	—	—	—	—	—	—	—
Министерства Юстиціи —	—	—	—	—	—	—	—	—
Департамента Почтъ и Телеграфовъ —	—	—	—	—	—	—	—	—
По кредитной части —	—	—	—	—	—	—	—	—
Итого —	28,505	15	—	—	10,077	19	9,486	68

Исключено.				Взыскано.				Осталось къ 1 января 1888 года.					
Недоимокъ.		Оклада.		Недоимокъ.		Оклада.		Недоимокъ.		Оклада.		В С Е Г О.	
Р	у	б	л	и	к	о	п	ѣ	й	к	и.		
1,612	62	533	29	6,805	34	29,828	21	26,609	99	6,808	8	33,418	7
474	83	152	35	3,319	13	2,020	78	765	46	2,673	38	3,438	84
4,292	77	175	80	641	80	1,535	80	6,833	63	4,214	60	11,048	23
31	—	35	—	163	—	206	50	—	—	74	—	74	—
526	31	832	54	2,434	85	5,608	55	5,132	99	643	83	5,776	82
—	—	—	—	1,054	—	350	79	1,944	6	2,917	25	4,861	31
—	—	—	—	171	2	—	—	1,810	56	—	—	1,810	56
—	—	—	—	2,316	50	1,401	42	6,040	—	1,594	—	7,634	—
—	—	—	—	—	—	—	—	—	—	186	57	186	57
6,937	53	1,728	98	16,905	64	40,952	5	49,136	69	19,111	71	68,248	40
1,429	98	254	30	2,851	—	2,366	89	12,781	68	2,225	18	15,006	86
1,262	34	432	75	833	66	64	19	3,234	29	427	96	3,662	25
4,518	63	20	52	1,702	28	593	94	8,967	41	3,047	95	12,015	36
770	82	—	—	228	25	53	—	2	—	—	—	2	—
—	—	—	—	—	—	—	—	—	—	—	—	—	—
—	—	—	—	—	—	—	—	—	—	—	—	—	—
—	—	—	—	—	—	—	—	—	—	—	—	—	—
7,981	77	707	57	5,615	19	3,078	2	24,985	38	5,701	9	30,686	47

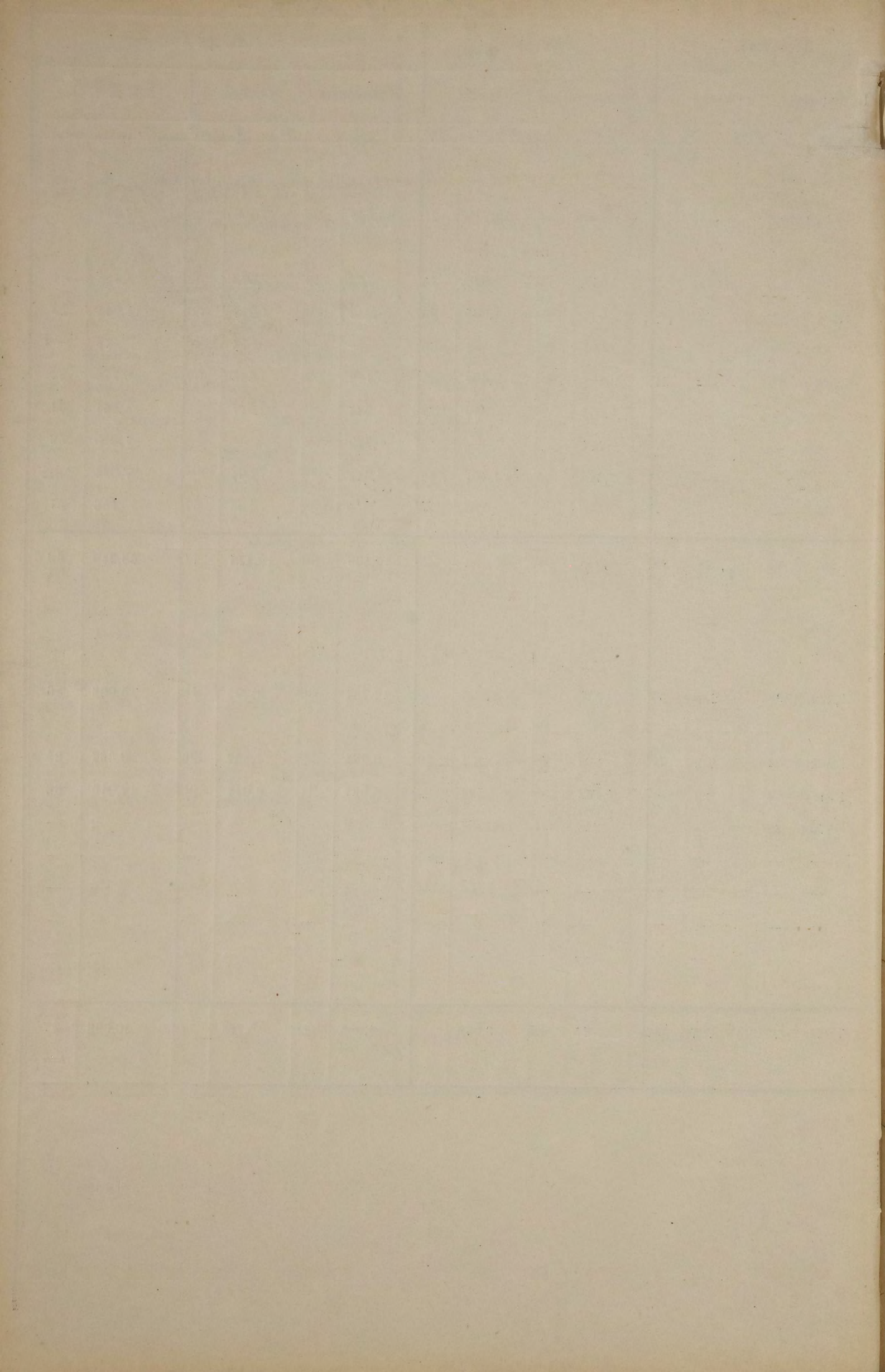

О РАСПРЕДѢЛЕНІИ НЕДОИМОКЪ ПО ГОРОДАМЪ И УѢЗДАМЪ

въ Олонецкой губерніи.

За 1887 годъ.

Вѣдомость о распредѣленіи доимокъ по городамъ и уѣздамъ.

ГОРОДА И УѢЗДЫ.	Н Е Д										И М О К Ъ.										ВСЕГО.	
	По сброчнымъ		По подушной		По окладному		По сбору на		По сбору позе-		По земельнъ		По выкупнымъ		По налогу съ		По разсрочкѣ		По разнымъ взы-			
	податямъ.	подати.	сбору.	продовольствіе.	налога.	сборамъ.	платежамъ.	недвижимыхъ имуществъ.	недопмокъ.	сканіямъ.	и	и	к	о	п	ѣ	й	к	и.			
	Р	у	б	л	и																	
Г. Петроаводскъ — —	—	—	—	—	—	—	—	—	—	—	7,030	92	—	—	18	—	—	17,247	75	24,346	67	
Уѣздъ — —	11,390	68	50	—	—	—	58,342	99	—	—	24,014	78	—	—	—	—	1,805	7	7,624	82	103,228	34
Г. Олонецъ — —	—	—	—	—	—	—	—	—	—	—	97	40	—	—	—	—	—	—	328	66	426	6
Уѣздъ — —	11,017	63	2,815	5	—	—	12,153	51	65	16	47,464	73 1/2	1	96	—	—	466	42	7,375	60	81,360	6 1/2
Г. Лодейное Поле — —	—	—	—	—	—	—	—	—	—	—	698	61	—	—	—	—	—	—	532	75	1,231	36
Уѣздъ — —	8,525	25	2,795	60	—	—	1631	31	104	80	45,809	36	629	24	—	—	3,278	—	9,078	10	71,851	66
Г. Витегра — —	—	—	—	—	—	—	—	—	—	—	3,034	25 1/2	—	—	—	—	—	—	780	5	3,814	30 1/2
Уѣздъ — —	—	—	—	—	—	—	—	—	240	9	27,693	31	5,254	35	—	—	—	—	11,500	78	44,688	53
Г. Каргополь — —	—	—	—	—	—	—	—	—	—	—	902	54 1/2	—	—	—	—	—	—	24	—	926	54 1/2
Уѣздъ — —	—	—	—	—	—	—	—	—	—	—	77	33	—	—	—	—	—	—	7,850	70	7,928	3
Г. Пудскъ — —	—	—	—	—	—	—	—	—	—	—	1,301	82 3/4	—	—	—	—	—	—	84	57	1,386	39 3/4
Уѣздъ — —	—	—	—	—	—	—	—	—	3	89	1,593	24 1/2	—	—	—	—	—	—	4540	36	6,137	49 1/2
Г. Повінецъ — —	—	—	—	—	—	—	—	—	—	—	—	—	—	—	—	—	—	—	91	43	91	43
Уѣздъ — —	7,819	37	2,779	41	—	—	2,598	13	—	—	10,051	37 3/4	—	—	—	—	975	8	1,188	83	25,412	19 3/4
<b>Всего въ губерніи —</b>	<b>38,752</b>	<b>93</b>	<b>8,440</b>	<b>6</b>	<b>—</b>	<b>—</b>	<b>74725</b>	<b>94</b>	<b>413</b>	<b>94</b>	<b>169,819</b>	<b>69 1/2</b>	<b>5,885</b>	<b>55</b>	<b>18</b>	<b>—</b>	<b>6,524</b>	<b>57</b>	<b>68,248</b>	<b>40</b>	<b>372,829</b>	<b>8 1/2</b>



О ЧИСЛѢ И РОДѢ ПРЕСТУПЛЕНІЙ

въ Олонецкой губерніи.

За 1887 годъ.



Исчисленіе родовъ преступленій и проступковъ.	Число преступленій.	Число осужденныхъ.		Въ томъ числѣ.										Возрастъ преступниковъ.														
		Дворянъ-потомственныхъ.		Дворянъ-личныхъ.		Почетныхъ гражданъ и купцовъ.		Мѣщанъ.		Крестьянъ.		Военнаго сословія.		Утѣвшихъ свое званіе.		Отъ 17 до 21 года.		Отъ 21 до 35 лѣтъ.		Отъ 35 до 45.		Отъ 45 до 70.		Свыше 70 ти.				
		м.	ж.	м.	ж.	м.	ж.	м.	ж.	м.	ж.	м.	ж.	м.	ж.	м.	ж.	м.	ж.	м.	ж.	м.	ж.	м.	ж.			
		м.	ж.	м.	ж.	м.	ж.	м.	ж.	м.	ж.	м.	ж.	м.	ж.	м.	ж.	м.	ж.	м.	ж.	м.	ж.	м.	ж.	м.	ж.	
Отдѣленіе I.																												
1) О Богохуленіи и порицаніи вѣры	1	1	—	—	—	—	—	—	—	—	—	—	—	—	—	—	—	—	—	—	—	—	—	—	—	—	—	
2) Объ отступленіи отъ вѣры и постановленій церкви	7	8	3	—	—	—	—	—	—	—	—	—	—	—	—	—	—	—	—	—	—	—	—	—	—	—	—	
3) Объ оскорбленіи святыни и нарушеніи церковнаго благочинія	1	1	—	—	—	—	—	—	—	—	—	—	—	—	—	—	—	—	—	—	—	—	—	—	—	—	—	
4) О святотатствѣ, разрытіи могилъ и ограбленіи мертвыхъ тѣлъ	2	1	1	—	—	—	—	—	—	—	—	—	—	—	—	—	—	—	—	—	—	—	—	—	—	—	—	
5) О лжеприсягѣ	1	—	1	—	—	—	—	—	—	—	—	—	—	—	—	—	—	—	—	—	—	—	—	—	—	—	—	
Отдѣленіе III.																												
6) О сопротивленіи распоряженіямъ Правительства и неповиновеніи установленнымъ властямъ	4	4	1	—	—	—	—	—	—	—	—	—	—	—	—	—	—	—	—	—	—	—	—	—	—	—	—	
7) Объ оскорбленіи присутственныхъ мѣстъ и чиновниковъ при отправленіи должностей	32	32	5	1	—	2	—	4	—	2	—	23	5	—	—	—	—	—	—	—	—	—	—	—	—	—	—	
Отдѣленіе IV.																												
8) О преступленіяхъ и проступкахъ по службѣ Государственной и общественной	21	26	—	2	—	1	—	—	—	—	—	23	—	—	—	—	—	—	—	—	—	—	—	—	—	—	—	
9) О нарушеніи постановленій по нитейному сбору и акцизу	1	—	1	—	—	—	—	—	—	—	—	—	1	—	—	—	—	—	—	—	—	—	—	—	—	—	—	
10) О нарушеніи уставовъ о казенныхъ лѣсахъ	15	18	—	—	—	—	—	—	—	—	—	18	—	—	—	—	—	—	—	—	—	—	—	—	—	—	—	
Отдѣленіе VII.																												
11) О преступленіяхъ и проступкахъ противъ постановленій, ограждающихъ народное здравіе	1	1	—	—	—	—	—	—	—	—	—	—	—	—	—	—	—	—	—	—	—	—	—	—	—	—	—	
12) О возбужденіи къ начатію или продолженію противозаконныхъ исковъ, тяжбъ, о лживыхъ доносахъ, лжесвидѣтельствѣ и ложныхъ показаніяхъ на повальныхъ обыскахъ	2	2	—	—	—	—	—	—	—	—	—	—	—	—	—	—	—	—	—	—	—	—	—	—	—	—	—	
13) О бродяжничествѣ, укрывательствѣ бѣглыхъ и нарушеніи постановленій о паспортахъ	32	35	2	—	—	—	—	—	—	—	—	—	—	—	—	—	—	—	—	—	—	—	—	—	—	—	—	
14) О возбужденіи къ ссорамъ и буйству и о нарушеніи правилъ благочинія въ публичныхъ мѣстахъ и собраніяхъ	8	12	—	—	—	—	—	—	—	—	—	—	—	—	—	—	—	—	—	—	—	—	—	—	—	—	—	
15) О преступленіяхъ противъ общественной нравственности	1	1	1	—	—	—	—	—	—	—	—	—	—	—	—	—	—	—	—	—	—	—	—	—	—	—	—	
16) О нарушеніи правилъ почтовыхъ и телеграфическихъ	2	2	—	—	—	—	—	—	—	—	—	—	—	—	—	—	—	—	—	—	—	—	—	—	—	—	—	
17) О нарушеніи уставовъ торговыхъ	7	7	—	—	—	—	—	—	—	—	—	—	—	—	—	—	—	—	—	—	—	—	—	—	—	—	—	
Отдѣленіе IX.																												
18) О смертоубійствѣ	12	12	5	—	—	—	—	—	—	—	—	—	—	—	—	—	—	—	—	—	—	—	—	—	—	—	—	
19) О нанесеніи увѣчья ранъ и другихъ поврежденій здоровью	21	20	3	—	—	—	—	—	—	—	—	—	—	—	—	—	—	—	—	—	—	—	—	—	—	—	—	
20) О произвольномъ оставленіи человека въ опасности и неказаніи помощи погибающему	1	1	—	—	—	—	—	—	—	—	—	—	—	—	—	—	—	—	—	—	—	—	—	—	—	—	—	
21) О преступленіяхъ противъ чести и цѣломудрія женщинъ	2	2	—	—	—	—	—	—	—	—	—	—	—	—	—	—	—	—	—	—	—	—	—	—	—	—	—	
22) Объ угрозахъ	1	1	—	—	—	—	—	—	—	—	—	—	—	—	—	—	—	—	—	—	—	—	—	—	—	—	—	
23) О преступленіяхъ противъ союза брачнаго	1	1	1	—	—	—	—	—	—	—	—	—	—	—	—	—	—	—	—	—	—	—	—	—	—	—	—	
24) О грабежѣ	5	6	—	—	—	—	—	—	—	—	—	—	—	—	—	—	—	—	—	—	—	—	—	—	—	—	—	
25) О воровствѣ кражѣ	38	35	5	—	—	—	—	—	—	—	—	—	—	—	—	—	—	—	—	—	—	—	—	—	—	—	—	
26) О воровствѣ мошенничествѣ	3	3	—	—	—	—	—	—	—	—	—	—	—	—	—	—	—	—	—	—	—	—	—	—	—	—	—	
27) О присвоеніи ввѣреннаго чужаго движимаго имущества	2	2	—	—	—	—	—	—	—	—	—	—	—	—	—	—	—	—	—	—	—	—	—	—	—	—	—	
28) О присвоеніи ученой или художественной собственности	1	1	—	—	—	—	—	—	—	—	—	—	—	—	—	—	—	—	—	—	—	—	—	—	—	—	—	
29) О преступленіяхъ и проступкахъ по договорамъ и другимъ обязательствамъ	2	2	—	—	—	—	—	—	—	—	—	—	—	—	—	—	—	—	—	—	—	—	—	—	—	—	—	
Итого	—	227	237	29	3	—	3	—	11	—	15	1	158	26	12	—	35	2	11	1	110	15	72	7	40	4	4	2



О ЧИСЛѢ АРЕСТАНТОВЪ, СОДЕРЖАЩИХСЯ ВЪ ТЮРЬМАХЪ.

Олонецкой губерніи.

За 1887 годъ.

Названіе мѣстъ заключенія.	Къ 1 января 1887 г. осталось.		Въ 1887 году поступило.		Изъ нихъ выбыло.		Осталось къ 1 января 1888 г.			
	Муж.	Жен.	Муж.	Жен.	Муж.	Жен.	Муж.	Жен.		
Въ г. Петрозаводскѣ:										
При тюрьмѣ: Слѣдственныхъ	—	—	21	4	101	9	97	12	25	1
Пересыльныхъ	—	—	1	—	27	7	28	7	—	—
Срочныхъ	—	—	28	10	44	13	54	18	18	5
При полиціи	—	—	1	2	39	5	40	7	—	—
Въ уѣздныхъ тюрьмахъ:										
Слѣдственныхъ	—	—	10	—	62	5	66	5	6	—
Пересыльныхъ	—	—	5	—	1363	77	1338	76	30	1
Срочныхъ	—	—	55	13	129	23	150	29	34	7
За неимѣніе видовъ	—	—	—	—	9	—	9	—	—	—
При полиціи	—	—	1	—	103	6	104	6	—	—
Итого при тюрьмахъ										
	—	—	120	27	1735	134	1742	147	113	14
При полиціяхъ										
	—	—	2	2	142	11	144	13	—	—

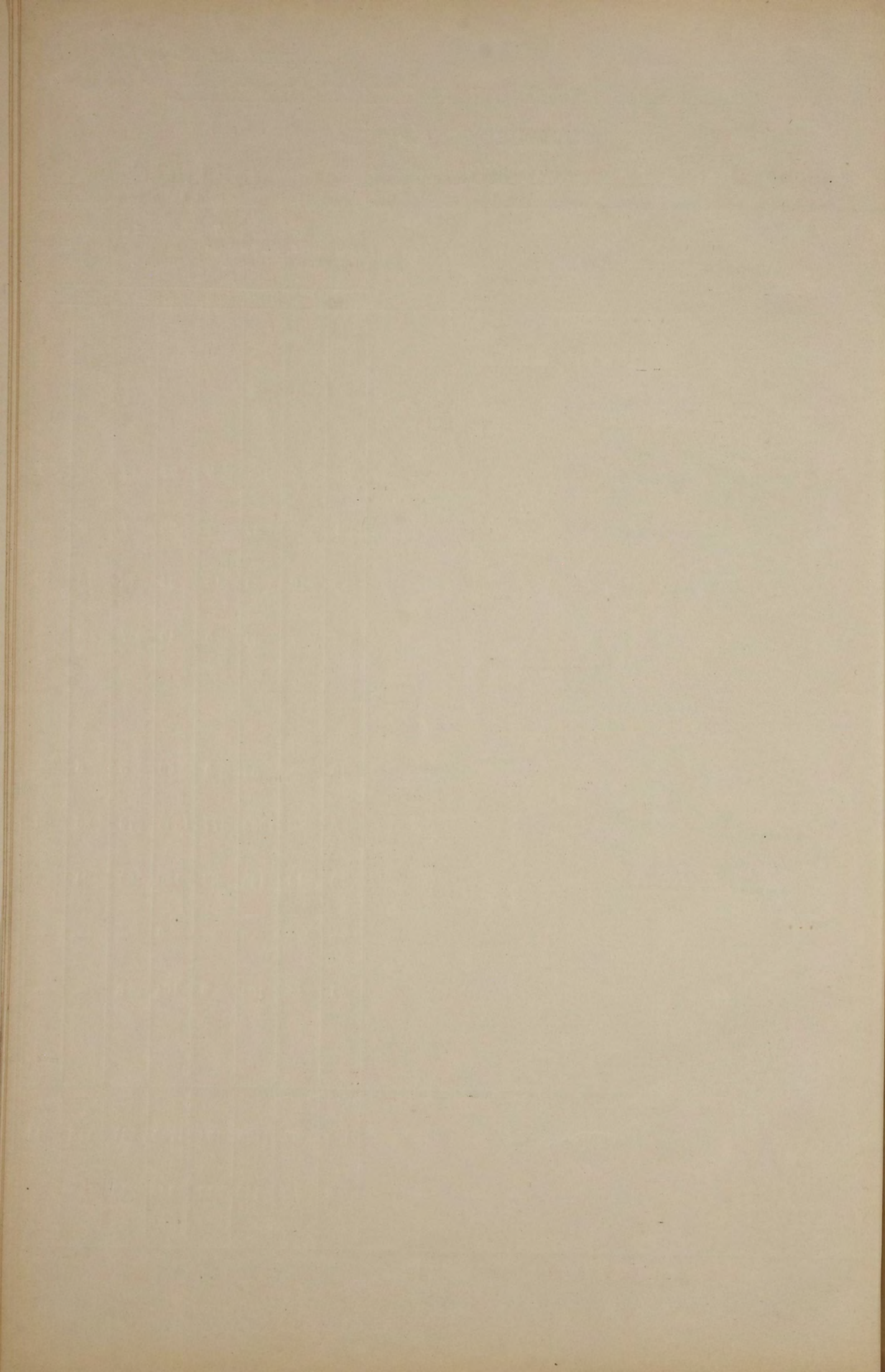

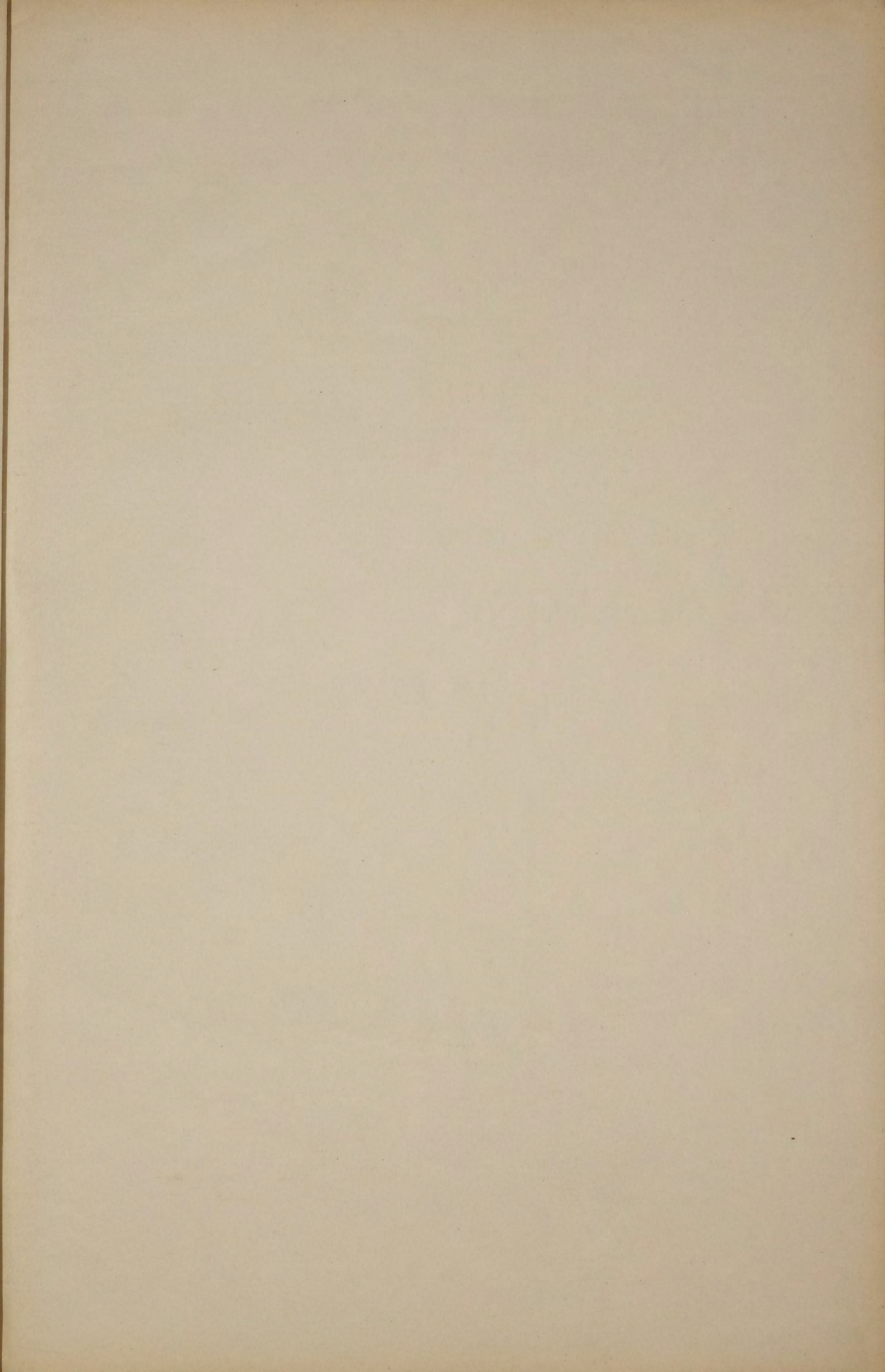



О ПОЖАРАХЪ  
въ Олонецкой губерніи.

За 1887 годъ.

ГОРОДА И УѢЗДЫ.			Въ зимніе мѣсяцы.				Въ весенніе мѣсяцы.				Въ лѣтніе мѣсяцы.				Въ осенніе мѣсяцы.				Всего въ году.			Причина пожаровъ.																
			Число пожаровъ.	Число погорѣвшихъ дворовъ.	Сумма убытковъ.		Число пожаровъ.	Число погорѣвшихъ дворовъ.	Сумма убытковъ.		Число пожаровъ.	Число погорѣвшихъ дворовъ.	Сумма убытковъ.		Число пожаровъ.	Число погорѣвшихъ дворовъ.	Сумма убытковъ.		Число пожаровъ.	Число погорѣвшихъ дворовъ.	Сумма убытковъ.		Отъ молніи.	Отъ дурнаго устройства печей и трубъ.	Отъ неосторожности.	Отъ поджога.	Отъ другихъ причинъ.											
					Р.	К.			Р.	К.			Р.	К.			Р.	К.			Р.	К.																
Г. Петрозаводскъ	—	—	—	1	1	300	—	—	—	—	—	—	—	—	—	—	—	2	2	2337	—	—	—	2	—	—												
Уѣздъ	—	—	—	4	4	700	10	—	4	8	4250	—	—	—	—	—	—	2	2	774	50	—	15	16	1964	—	25	30	7688	60	—	6	4	—	15			
Г. Олонецъ	—	—	—	—	—	—	—	—	—	—	—	—	—	—	—	—	—	—	—	—	—	—	—	—	—	—	—	—	—	—	—	—	—					
Уѣздъ	—	—	—	10	12	1319	50	—	5	5	1820	—	—	—	—	—	—	2	2	205	—	—	—	7	7	480	50	24	26	3825	—	1	5	11	3	4		
Г. Лодейное Поле	—	—	—	1	1	15	—	—	—	—	—	—	—	—	—	—	—	—	—	—	—	—	—	—	—	—	1	1	15	—	—	—	1	—	—			
Уѣздъ	—	—	—	4	5	1451	—	—	3	3	573	—	—	—	—	—	—	2	9	3560	—	—	—	5	9	2380	—	14	26	7964	50	1	1	9	2	1		
Г. Вытегра	—	—	—	—	—	—	—	—	—	—	—	—	—	—	—	—	—	—	—	—	—	—	—	—	—	—	—	—	—	—	—	—	—	—	—			
Уѣздъ	—	—	—	4	4	865	—	—	7	8	1396	—	—	—	—	—	—	5	6	1310	—	—	—	5	6	937	—	21	24	4508	60	1	1	9	5	5		
Г. Каргополь	—	—	—	1	1	75	—	—	—	—	—	—	—	—	—	—	—	—	—	—	—	—	—	—	—	—	1	1	75	—	—	—	—	—	—			
Уѣздъ	—	—	—	13	14	1860	—	—	8	10	7757	—	—	—	—	—	—	3	5	515	—	—	—	18	23	2133	50	42	52	12265	50	—	8	27	—	7		
Г. Пудожъ	—	—	—	1	1	3	—	—	—	—	—	—	—	—	—	—	—	—	—	—	—	—	—	—	—	—	1	1	3	—	—	—	1	—	—			
Уѣздъ	—	—	—	4	4	673	—	—	2	13	5175	—	—	—	—	—	—	—	—	—	—	—	—	—	—	—	6	7	636	—	—	—	6	3	1	2		
Г. Повенецъ	—	—	—	1	1	150	—	—	—	—	—	—	—	—	—	—	—	—	—	—	—	—	—	—	—	—	1	1	150	—	—	—	1	—	—			
Уѣздъ	—	—	—	11	11	2038	—	—	3	3	740	—	—	—	—	—	—	3	3	270	—	—	—	8	8	2005	—	25	25	5153	—	—	—	1	10	5	—	9
Итого въ городахъ	—	—	—	5	5	543	—	—	—	—	—	—	—	—	—	—	—	1	1	2037	—	—	—	—	—	—	6	6	2580	—	—	—	2	4	—	—		
уѣздахъ	—	—	—	50	54	9006	60	—	32	50	21712	—	—	—	—	—	—	17	27	6634	50	—	—	64	76	10536	—	163	207	47889	20	—	—	4	37	68	11	43
Всего по губерніи	—	—	—	55	59	9549	60	—	32	50	21712	—	—	—	—	—	—	18	28	8671	50	—	—	64	76	10536	—	169	213	50469	20	—	—	4	39	72	11	43



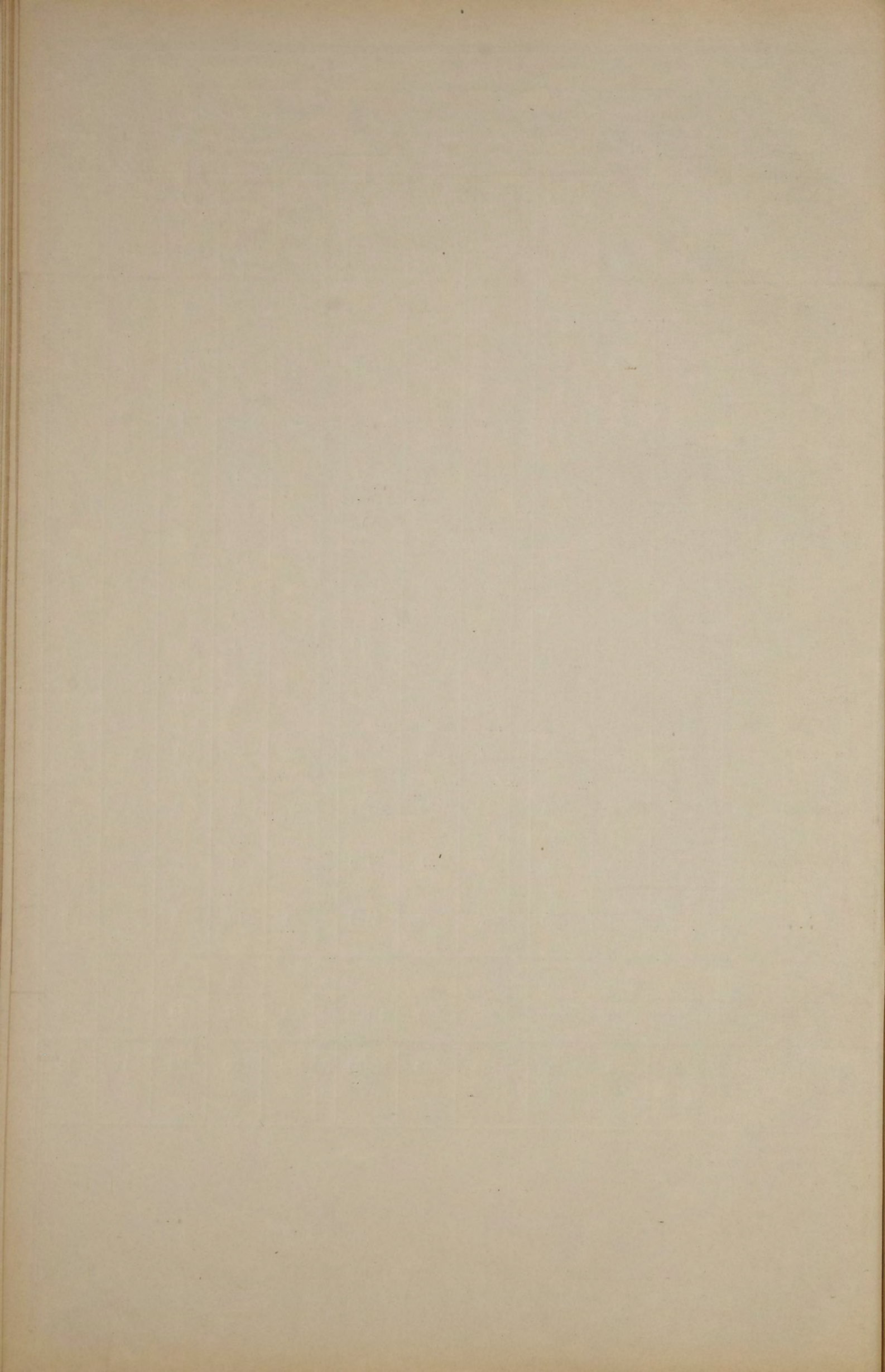

# ВЪДОМОСТЪ

О СОСТОЯНІИ ПОЖАРНОЙ ЧАСТИ

въ Олонецкой губерніи

За 1887 годъ.

Названіе городовъ.	Брангмейстеровъ.	Рабочихъ.	Лошадей съ упряжью.				Трубъ.	Къ нимъ рукавовъ.	Дорогъ.		Бочекъ.	Крюковъ съ балками.	Щитовъ.	Ушатовъ.	Ведеръ.	Лѣстницъ.	Багровъ.	Топоровъ.	Лопатъ.	Гидроультовъ.	Что стоитъ со- держаніе.	
			Принадле- щихъ городу.	Содержимыхъ по найму.	Постоянныхъ по варяду.	Лѣтнихъ.			Зимнихъ.	Руб.											К.	
Петрозаводскъ	—	1	7	8	—	—	4	10	8	8	5	—	1	—	18	5	16	34	16	—	3194	94
Олоонецъ	—	1	2	—	4	—	3	3	2	2	3	—	2	3	10	2	20	3	4	—	306	64
Лодейное-Поле	—	—	2	2	2	—	4	3	6	6	4	—	2	4	4	3	8	4	4	—	354	—
Вытегра	—	1	7	5	—	—	6	15	12	14	7	—	2	2	20	13	28	13	20	3	2561	40
Каргополь	—	1	4	4	—	—	16	18	18	19	12	—	3	4	26	3	20	14	15	1	1036	86
Пудожъ	—	1	3	—	6	—	2	4	6	6	4	2	2	—	10	2	11	4	10	1	576	90
Повѣнецъ	—	1	10	—	4	—	5	15	8	5	6	—	2	—	10	2	25	15	7	—	1740	—
Итого	—	6	35	19	16	—	40	68	60	60	41	2	14	13	98	30	128	87	76	5	9770	74

STATIONERY  
AND  
PRINTING  
IN  
THE  
UNITED STATES

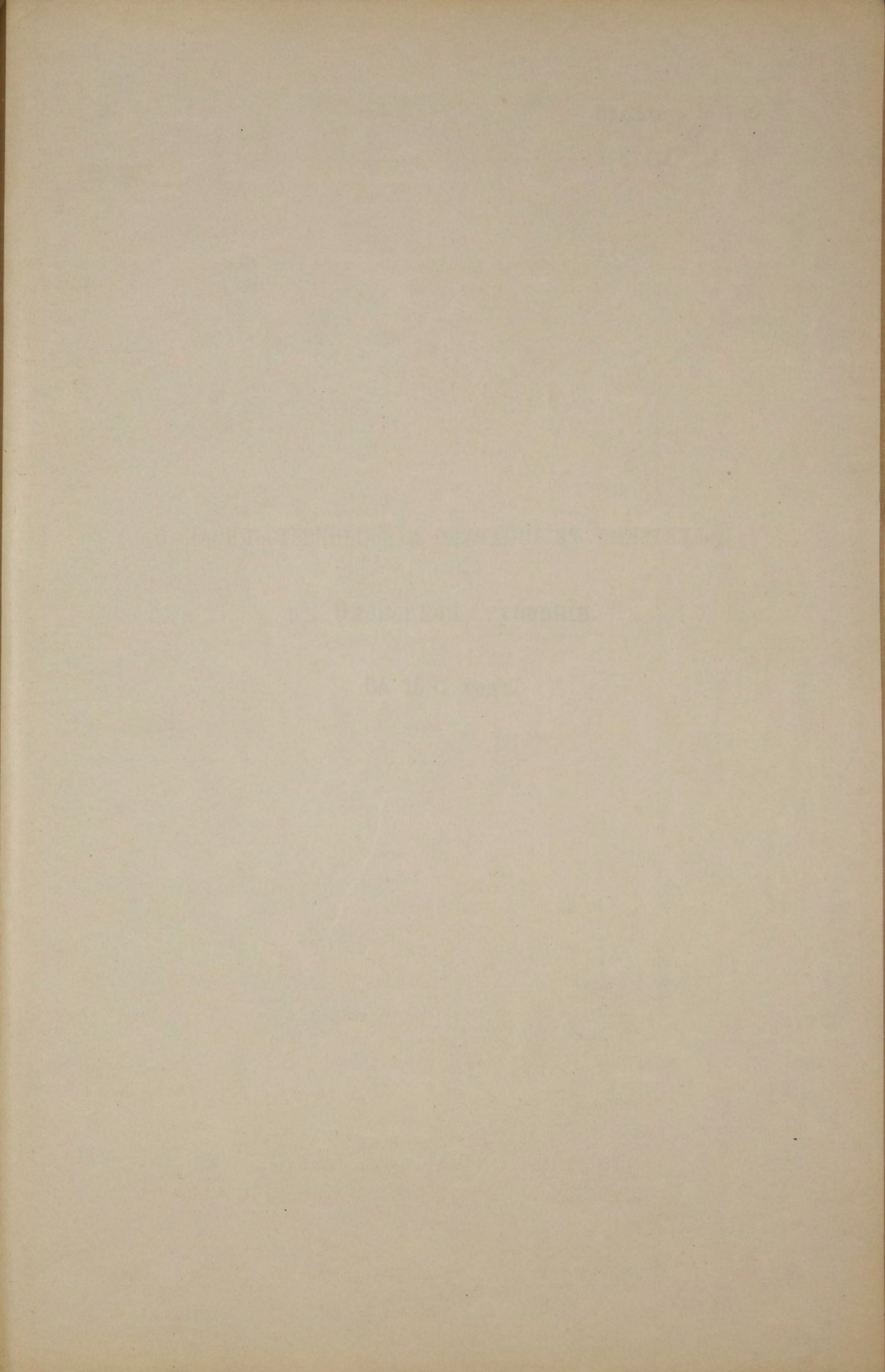

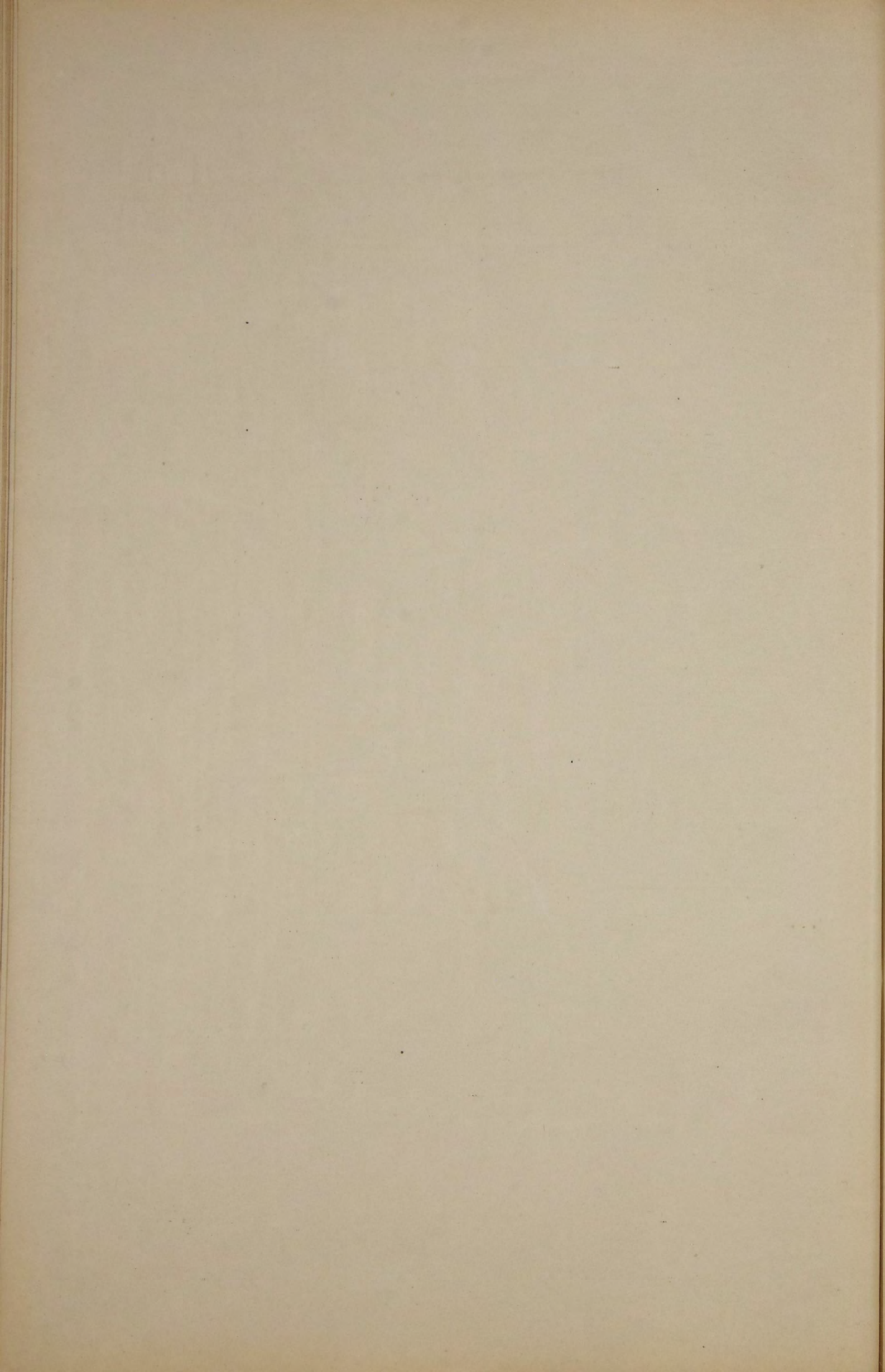

О НАСИЛЬСТВЕННЫХЪ И СЛУЧАЙНЫХЪ СМЕРТЯХЪ

въ Олонецкой губерніи.

За 1887 годъ.







О ЧИСЛѢ УЧЕБНЫХЪ ЗАВЕДЕНІЙ И УЧАЩИХСЯ

въ Олонецкой губерніи.

За 1887 годъ.

НАЗВАНІЕ УЧЕБНЫХЪ ЗАВЕДЕНІЙ.

Гимназіи и прогимназіи.	Губернская гимназія, для мужскаго пола	—	—	—	—	—	—	—	—	—	—	—	—
	Маринская гимназія, для женскаго пола	—	—	—	—	—	—	—	—	—	—	—	—
	Николаевская прогимназія для женскаго пола	—	—	—	—	—	—	—	—	—	—	—	—
Городскія, уѣздныя, приходскія и образцовыя училища.	Для мужскаго пола	—	—	—	—	—	—	—	—	—	—	—	—
	Для женскаго пола	—	—	—	—	—	—	—	—	—	—	—	—
	Съ классами для обѣихъ половъ	—	—	—	—	—	—	—	—	—	—	—	—
Дѣтскій пріютъ.	Николаевскій, для женскаго пола	—	—	—	—	—	—	—	—	—	—	—	—
	Для мужскаго пола	—	—	—	—	—	—	—	—	—	—	—	—
	Для женскаго пола	—	—	—	—	—	—	—	—	—	—	—	—
Училища, пансіоны, школы частныхъ лицъ.	Съ классами для обѣихъ половъ	—	—	—	—	—	—	—	—	—	—	—	—
	Для мужскаго пола	—	—	—	—	—	—	—	—	—	—	—	—
	Для женскаго пола	—	—	—	—	—	—	—	—	—	—	—	—
Церковно-приходская образцовая школа при Олопецкой духовной семинаріи	Для мужскаго пола	—	—	—	—	—	—	—	—	—	—	—	—
	Для женскаго пола	—	—	—	—	—	—	—	—	—	—	—	—
	Для обѣихъ половъ	—	—	—	—	—	—	—	—	—	—	—	—
Народныя школы при церквахъ и домахъ священноцерковно служителей.	Для мужскаго пола	—	—	—	—	—	—	—	—	—	—	—	—
	Для женскаго пола	—	—	—	—	—	—	—	—	—	—	—	—
	Для обѣихъ половъ	—	—	—	—	—	—	—	—	—	—	—	—
Народныя школы при волостныхъ правленіяхъ, земскія и разныхъ министерствъ и частныхъ лицъ.	Для мужскаго пола	—	—	—	—	—	—	—	—	—	—	—	—
	Для женскаго пола	—	—	—	—	—	—	—	—	—	—	—	—
	Для обѣихъ половъ	—	—	—	—	—	—	—	—	—	—	—	—
Спеціальныя учебныя заведенія.	Духовная православная семинарія	—	—	—	—	—	—	—	—	—	—	—	—
	Духовныя уѣздныя училища	—	—	—	—	—	—	—	—	—	—	—	—
	Епархіальное женское училище	—	—	—	—	—	—	—	—	—	—	—	—
	Вытегорская учительская семинарія	—	—	—	—	—	—	—	—	—	—	—	—
	Образцовое 2-хъ классное училище при учительской семинаріи	—	—	—	—	—	—	—	—	—	—	—	—
	Вознесенскій мореходный классъ	—	—	—	—	—	—	—	—	—	—	—	—

Всего по губерніи —

Число учебныхъ заведеній.	Число учащихся.		Число учебныхъ заведеній.	Число учащихся.		Число учебныхъ заведеній.	Число учащихся.		Число учебныхъ заведеній.	Число учащихся.		
	Въ губернскомъ городѣ.			Въ уѣздныхъ городахъ.			Въ уѣздахъ.			Всего въ губерніи.		
	М. п.	Ж. п.		М. п.	Ж. п.		М. п.	Ж. п.		М. п.	Ж. п.	Обоихъ половъ.
1	185	—	—	—	—	—	—	—	1	185	—	185
1	—	232	—	—	—	—	—	—	1	—	232	232
—	—	—	1	—	116	—	—	—	1	—	116	116
2	289	—	6	417	—	—	—	—	8	706	—	706
1	—	91	5	—	223	—	—	—	6	—	314	314
1	78	56	—	—	—	35	1,709	223	36	1,787	279	2,066
1	—	64	—	—	—	—	—	—	1	—	64	64
—	—	—	—	—	—	—	—	—	—	—	—	—
—	—	—	—	—	—	—	—	—	—	—	—	—
4	22	20	—	—	—	—	—	—	4	22	20	42
1	65	—	—	—	—	—	—	—	1	65	—	65
—	—	—	—	—	—	—	—	—	—	—	—	—
—	—	—	—	—	—	—	—	—	—	—	—	—
1	10	7	—	—	—	70	1,211	299	71	1,221	306	1,527
—	—	—	—	—	—	—	—	—	—	—	—	—
—	—	—	—	—	—	—	—	—	—	—	—	—
—	—	—	—	—	—	144	4,487	978	144	4,487	978	5,465
1	138	—	—	—	—	—	—	—	1	138	—	138
1	76	—	1	67	—	—	—	—	2	143	—	143
1	—	78	—	—	—	—	—	—	1	—	78	78
—	—	—	1	65	—	—	—	—	1	65	—	65
—	—	—	1	92	—	—	—	—	1	92	—	92
—	—	—	—	—	—	1	9	—	1	9	—	9
16	863	548	15	641	339	250	7,416	1,500	281	8,920	2,387	11,307

329  
590

232

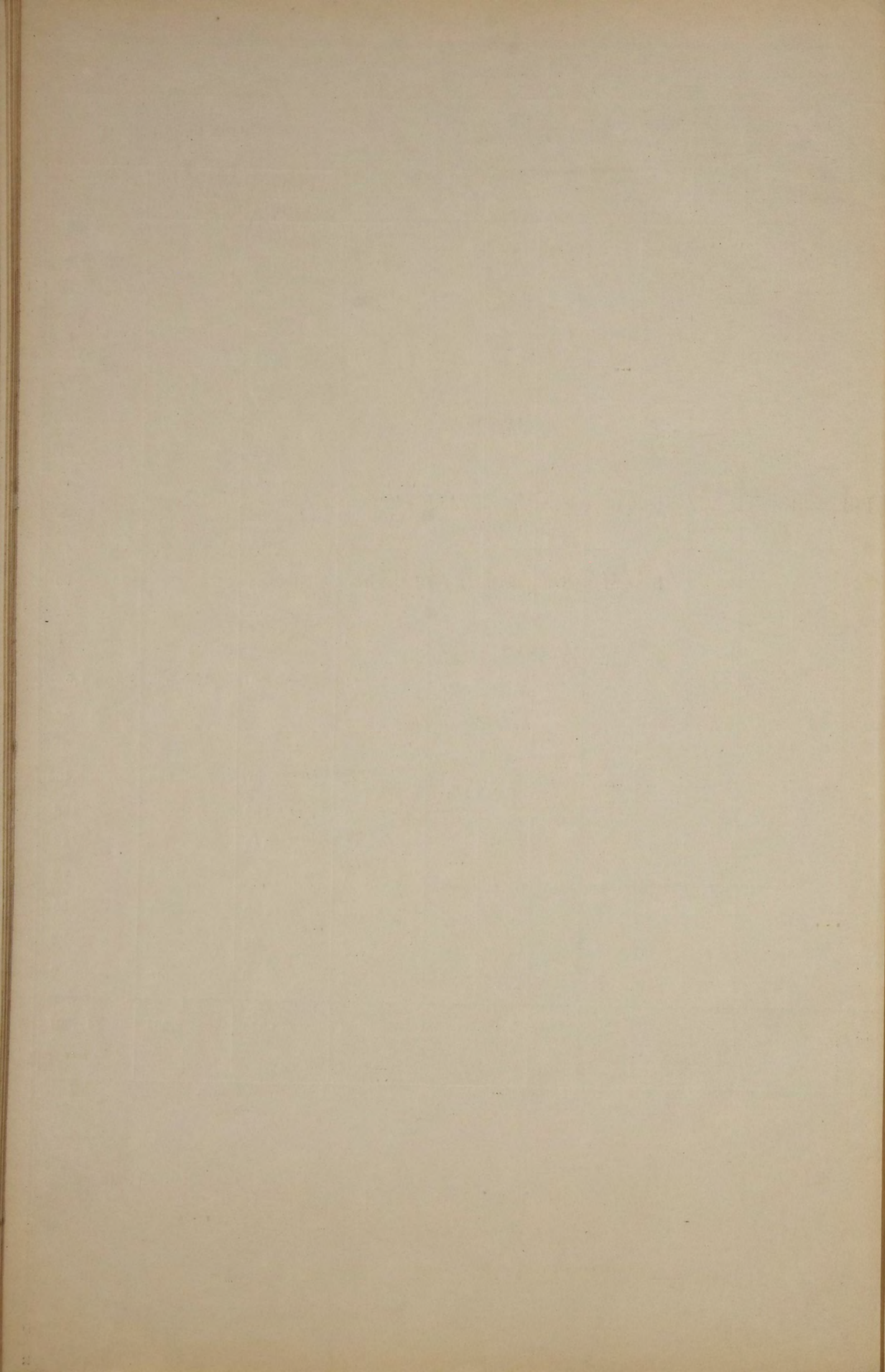

ГОРОДСКИХЪ ДОХОДАХЪ, РАСХОДАХЪ, КАПИТАЛАХЪ И НЕДОИМКАХЪ

**въ Олонецкой губерніи.**

**За 1887 годъ.**



Date	Description	Debit	Credit	Balance	Total	Remarks
1890	Jan 1					
	Jan 2					
	Jan 3					
	Jan 4					
	Jan 5					
	Jan 6					
	Jan 7					
	Jan 8					
	Jan 9					
	Jan 10					
	Jan 11					
	Jan 12					
	Jan 13					
	Jan 14					
	Jan 15					
	Jan 16					
	Jan 17					
	Jan 18					
	Jan 19					
	Jan 20					
	Jan 21					
	Jan 22					
	Jan 23					
	Jan 24					
	Jan 25					
	Jan 26					
	Jan 27					
	Jan 28					
	Jan 29					
	Jan 30					
	Jan 31					
	Feb 1					
	Feb 2					
	Feb 3					
	Feb 4					
	Feb 5					
	Feb 6					
	Feb 7					
	Feb 8					
	Feb 9					
	Feb 10					
	Feb 11					
	Feb 12					
	Feb 13					
	Feb 14					
	Feb 15					
	Feb 16					
	Feb 17					
	Feb 18					
	Feb 19					
	Feb 20					
	Feb 21					
	Feb 22					
	Feb 23					
	Feb 24					
	Feb 25					
	Feb 26					
	Feb 27					
	Feb 28					
	Feb 29					
	Feb 30					
	Feb 31					
	Mar 1					
	Mar 2					
	Mar 3					
	Mar 4					
	Mar 5					
	Mar 6					
	Mar 7					
	Mar 8					
	Mar 9					
	Mar 10					
	Mar 11					
	Mar 12					
	Mar 13					
	Mar 14					
	Mar 15					
	Mar 16					
	Mar 17					
	Mar 18					
	Mar 19					
	Mar 20					
	Mar 21					
	Mar 22					
	Mar 23					
	Mar 24					
	Mar 25					
	Mar 26					
	Mar 27					
	Mar 28					
	Mar 29					
	Mar 30					
	Mar 31					
	Apr 1					
	Apr 2					
	Apr 3					
	Apr 4					
	Apr 5					
	Apr 6					
	Apr 7					
	Apr 8					
	Apr 9					
	Apr 10					
	Apr 11					
	Apr 12					
	Apr 13					
	Apr 14					
	Apr 15					
	Apr 16					
	Apr 17					
	Apr 18					
	Apr 19					
	Apr 20					
	Apr 21					
	Apr 22					
	Apr 23					
	Apr 24					
	Apr 25					
	Apr 26					
	Apr 27					
	Apr 28					
	Apr 29					
	Apr 30					
	Apr 31					
	May 1					
	May 2					
	May 3					
	May 4					
	May 5					
	May 6					
	May 7					
	May 8					
	May 9					
	May 10					
	May 11					
	May 12					
	May 13					
	May 14					
	May 15					
	May 16					
	May 17					
	May 18					
	May 19					
	May 20					
	May 21					
	May 22					
	May 23					
	May 24					
	May 25					
	May 26					
	May 27					
	May 28					
	May 29					
	May 30					
	May 31					
	Jun 1					
	Jun 2					
	Jun 3					
	Jun 4					
	Jun 5					
	Jun 6					
	Jun 7					
	Jun 8					
	Jun 9					
	Jun 10					
	Jun 11					
	Jun 12					
	Jun 13					
	Jun 14					
	Jun 15					
	Jun 16					
	Jun 17					
	Jun 18					
	Jun 19					
	Jun 20					
	Jun 21					
	Jun 22					
	Jun 23					
	Jun 24					
	Jun 25					
	Jun 26					
	Jun 27					
	Jun 28					
	Jun 29					
	Jun 30					
	Jun 31					
	Jul 1					
	Jul 2					
	Jul 3					
	Jul 4					
	Jul 5					
	Jul 6					
	Jul 7					
	Jul 8					
	Jul 9					
	Jul 10					
	Jul 11					
	Jul 12					
	Jul 13					
	Jul 14					
	Jul 15					
	Jul 16					
	Jul 17					
	Jul 18					
	Jul 19					
	Jul 20					
	Jul 21					
	Jul 22					
	Jul 23					
	Jul 24					
	Jul 25					
	Jul 26					
	Jul 27					
	Jul 28					
	Jul 29					
	Jul 30					
	Jul 31					
	Aug 1					
	Aug 2					
	Aug 3					
	Aug 4					
	Aug 5					
	Aug 6					
	Aug 7					
	Aug 8					
	Aug 9					
	Aug 10					
	Aug 11					
	Aug 12					
	Aug 13					
	Aug 14					
	Aug 15					
	Aug 16					
	Aug 17					
	Aug 18					
	Aug 19					
	Aug 20					
	Aug 21					
	Aug 22					
	Aug 23					
	Aug 24					
	Aug 25					
	Aug 26					
	Aug 27					
	Aug 28					
	Aug 29					
	Aug 30					
	Aug 31					
	Sep 1					
	Sep 2					
	Sep 3					
	Sep 4					
	Sep 5					
	Sep 6					
	Sep 7					
	Sep 8					
	Sep 9					
	Sep 10					
	Sep 11					
	Sep 12					
	Sep					



