

А 911.

29.

Обзор
Орловской губ.
1903г.

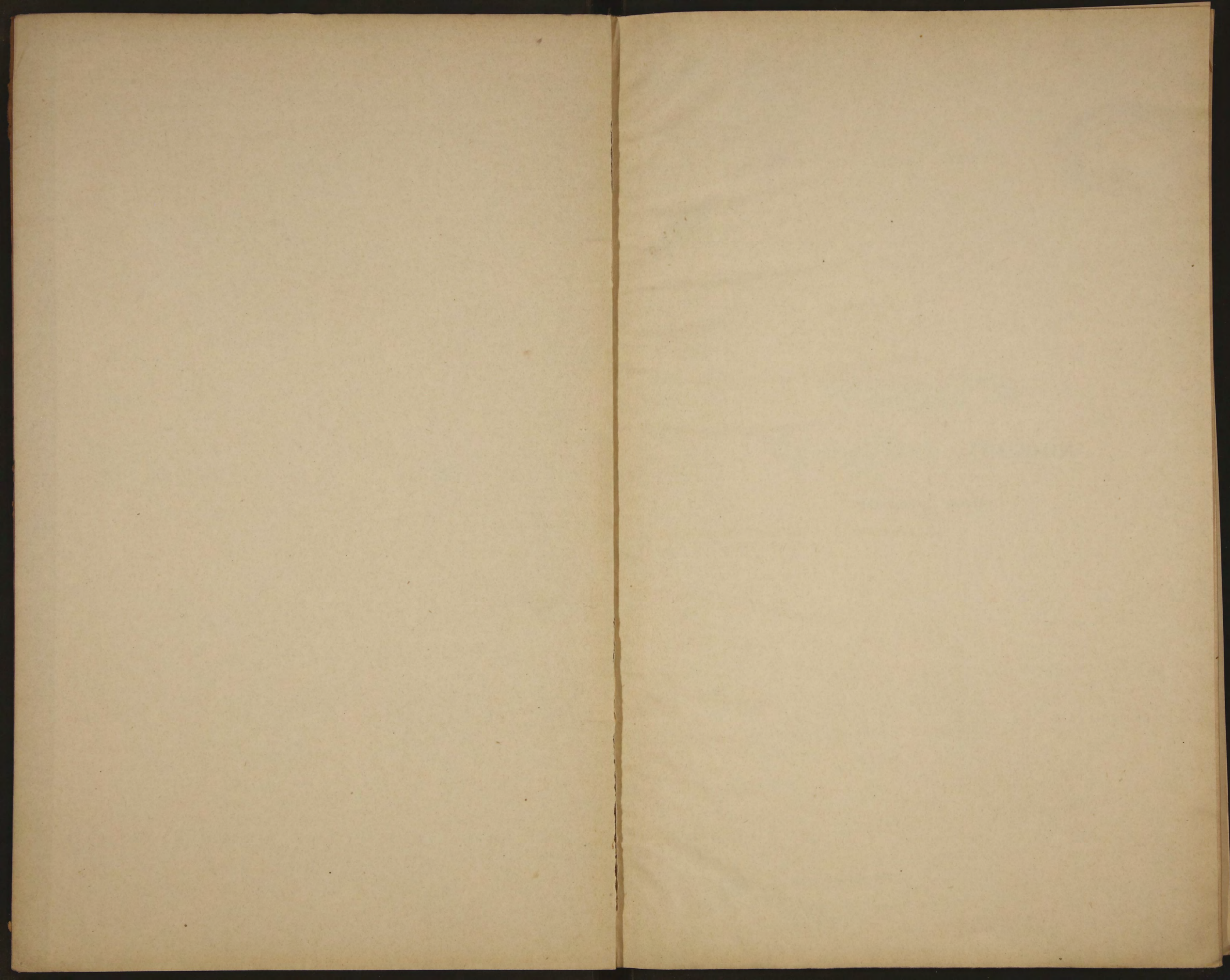

10/10

A. 911
29

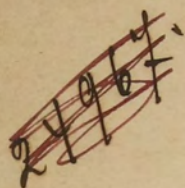

ОБЗОРЪ

Орловской губерніи

за 1903 годъ.

39

Библиотека НЭФ СССР

У

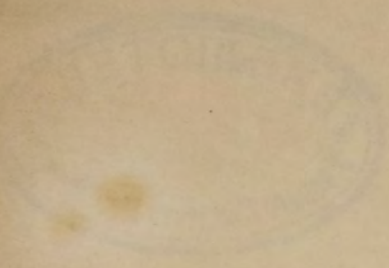

Handwritten or stamped text, possibly a date or number, located in the upper right quadrant.

ОБЗОРЪ

Общественной библиотеки

58508

в 1903 году



О Г Л А В Л Е Н І Е

статей обзора Орловской губернии за 1903 г.

I. Естественныя и производительныя силы губернии и экономическая дѣятельность ея населенія.

	СТРАН.
а) Земледѣліе	1
б) Обеспеченіе народнаго продовольствія	8
в) Промыслы городского и сельскаго населенія	10
г) Промышленность заводская и фабричная	13
д) Торговля	—
е) Движеніе населенія	14

II. Подати и повинности.

а) Государственный поземельный налогъ	14
б) Выкупные платежи	15
в) Государственный налогъ съ недвижимыхъ городскихъ имуществъ	—
г) Государственный квартирный налогъ	—
д) Земскіе сборы	—
е) Частный сборъ съ дворянскихъ имѣній	16
ж) Городскіе доходы и расходы	—
з) Акцизные доходы	—
и) Отправленіе натуральныхъ повинностей	17
і) Военская повинность	18

III. Общественное благоустройство и благочиніе.

а) Казенныя и общественныя зданія	28
б) Дороги, мосты и переправы	29
в) Почты	—
г) Народная нравственность	30
д) Арестанты, тюремные замки и исправительное Арестантское Отдѣленіе	31
е) Пожары	32
ж) Различныя происшествія и народныя бѣдствія	33

IV. Народное здравіе и общественное призрѣніе.

а) Врачи	33
б) Больницы	—
в) Оспопрививаніе	35
г) Аптеки	—

д) Фельдшерскія и повивальныя школы	36
е) Общества врачей	—
ж) Эпидеміи	—
з) Эпизоотіи	38
и) Насильственныя смерти	39
і) Богадѣльни и пріюты	40

V. Народное просвѣщеніе.

а) Учебныя заведенія	43
б) Народныя школы	44

ПРИЛОЖЕНІЯ.

Вѣдомость о посѣвѣ и урожаѣ хлѣба.
Вѣдомость о фабрикахъ и заводахъ.
Вѣдомость о движеніи населенія.
Вѣдомость о числѣ жителей.
Вѣдомость о податяхъ и недоимкахъ.
Вѣдомость о разсроченныхъ и отсроченныхъ недоимкахъ.
Вѣдомость о распредѣленіи срочныхъ недоимокъ по городамъ.
Вѣдомость о распредѣленіи срочныхъ недоимокъ по уѣздамъ.
Вѣдомость о числѣ и родѣ преступленій въ Орловской губерніи по дѣламъ, производившимся въ Орловскомъ и Елецкомъ Окружныхъ Судахъ.
Вѣдомость о числѣ и родѣ преступленій въ Орловской губерніи по дѣламъ, производившимся у Уѣздныхъ Членовъ Окружныхъ Судовъ.
Вѣдомость о числѣ и родѣ преступленій въ Орловской губерніи по дѣламъ, производившимся у Городскихъ Судей.
Вѣдомость о числѣ и родѣ преступленій въ Орловской губерніи по дѣламъ, производившимся у Земскихъ Начальниковъ.
Вѣдомость о пожарахъ.
Вѣдомость о насильственныхъ и случайныхъ смертяхъ.
Вѣдомость о числѣ учебныхъ заведеній.
Вѣдомость объ уѣздныхъ земскихъ сборахъ.
Вѣдомость о поступленіи суммъ частнаго сбора съ дворянскихъ имѣній.
Вѣдомость о доходахъ и расходахъ городовъ.
Вѣдомость о градобитіяхъ.
Вѣдомость о расходахъ земства на призрѣніе семействъ нижнихъ чиновъ и ратниковъ ополченія.

ОБЗОРЪ

ОРЛОВСКОЙ ГУБЕРНІИ

за 1903 годъ.

I. Естественныя и производительныя силы губерніи и экономическая дѣятельность ея населенія.

а) Земледѣліе.

Отчетный 1903 годъ въ экономическомъ отношеніи является для населенія губерніи годомъ сравнительно неблагоприятнымъ вѣдствие сильнаго градобитія, хотя урожай озимыхъ хлѣбовъ въ губерніи за отчетный годъ въ общемъ получился удовлетворительный, за исключеніемъ двухъ уѣздовъ—Трубчевскаго и Мценскаго, изъ которыхъ въ 1-мъ урожай этихъ хлѣбовъ получился хорошимъ, а во 2-мъ плохимъ. Изъ яровыхъ хлѣбовъ урожай овса, имѣющаго существенное значеніе въ сельскихъ хозяйствахъ, получился почти повсемѣстно плохой. Исключеніе этому составляютъ только лѣсные уѣзды: Брянскій, Трубчевскій Сѣвскій и частію Болховской, гдѣ овесъ уродился сравнительно удовлетворительно. Урожай остальныхъ яровыхъ хлѣбовъ какъ то: гречи, проса, ячменя и друг., имѣющихъ второстепенное значеніе въ сельскихъ хозяйствахъ, получился повсемѣстно въ губерніи, за весьма рѣдкими исключеніями, посредственный.

Въ предѣлахъ Орловской губерніи озимыя поля преимущественно засеваются рожью и въ небольшомъ количествѣ пшеницею. Последняя сѣется главнымъ образомъ въ черноземныхъ уѣздахъ губерніи и при томъ исключительно въ землевладѣльческихъ экономіяхъ.

Посѣвъ озимыхъ хлѣбовъ главнымъ образомъ въ частно-владѣльческихъ экономіяхъ начатъ былъ въ первыхъ числахъ августа, но повсемѣстно былъ оконченъ только къ 20 Сентября, причемъ производился онъ при благоприятныхъ условіяхъ.

Въ началѣ осени стояла теплая съ перепадающими дождями погода, весьма благопріятствовавшая произрастанію хлѣбовъ равняго посѣва, но затѣмъ наступили холода, которые оказали сравнительно вредное вліяніе на хлѣба поздняго посѣва, не давъ имъ до наступленія зимы въ достаточной степени развиться. Впрочемъ озимые хлѣба, за рѣдкими исключеніями, пошли подъ зиму въ удовлетворительномъ видѣ.

Недостатка въ посѣвныхъ сѣменахъ за рѣдкими исключеніями не ощущалось и поэтому площадь озимыхъ полей въ 1903 году была обсеменена вся.

Къ 1-му Марта на поляхъ снѣгу уже не было, морозы же держались до 11 Марта и ледоходъ, начавшійся 6 Марта продолжался около 10 дней. Снѣга вообще всю зиму было мало и таяніе его совершалось незамѣтно; хотя поля весною и были подъ ледяной корой, но особаго вреднаго вліянія на озими она не имѣла и они вышли изъ подъ снѣга въ удовлетворительномъ видѣ; выморозки и вымочки хотя и были, но сравнительно на незначительномъ пространствѣ.

Къ посѣву овса въ 1903 г. приступлено было съ 20 Марта, при чемъ производился онъ при благопріятныхъ условіяхъ и окончился въ большей части губерніи въ первой половинѣ Мая, а въ западныхъ лѣсныхъ уѣздахъ около 5 Іюня. Посѣвъ конопли какъ и въ прошломъ году начать былъ въ нѣкоторыхъ уѣздахъ въ послѣднихъ числахъ Апрѣля, но повсемѣстно въ губерніи ее стали сѣять во второй половинѣ Мая. Посадка огородныхъ овощей производилась въ концѣ Апрѣля и въ первыхъ числахъ Мая мѣсяца. Какъ посѣвъ конопли, такъ и посадка огородныхъ овощей производились повсюду въ губерніи при благопріятной погодѣ, которая вполне способствовала хорошему ихъ всходу и дальнѣйшему произрастанію.

Недостатка въ кормовыхъ средствахъ для домашняго скота въ теченіе зимы почти не было. На пастбища скотъ былъ выгнанъ въ концѣ Марта въ удовлетворительномъ видѣ, а достаточный для него подножный кормъ появился въ концѣ Апрѣля.

Благопріятная погода, стоявшая въ Апрѣлѣ и во 2-ой половинѣ Мая оказала хорошее вліяніе на произрастаніе хлѣбовъ и травъ. Рожь, овесъ и пшеница, давшіе сильный ростъ (рожь, напр. до сажени высотой), обѣщали прекрасный урожай, при чемъ густота, кустистость и видъ этихъ хлѣбовъ не оставляли желать ничего лучшаго и давали надежду на блестящій урожай, но затѣмъ съ начала Іюля погода измѣнилась. Сильные ливни, вихри и бури поваляли, поломали, перепутали и забили поздніе посѣвы, наступ-

пившіе затѣмъ разливы рѣкъ затопили и залили луга, а градъ, выпавшій на огромной площади посѣвовъ, довершилъ остальное.

Сѣнокосы въ губерніи преобладаютъ суходольные; заливные луга въ значительномъ количествѣ имѣются въ Брянскомъ, Трубчевскомъ и частью Дмитровскомъ уѣздахъ. Искусственное травосѣяніе въ предѣлахъ губерніи мало развито и оно производится исключительно въ частновладѣльческихъ экономіяхъ; сѣять преимущественно клеверъ, вику и тимофеевку, урожай которыхъ обыкновенно—хорошій. Къ покосу приступлено 12-го Іюня. Перепадавшіе дожди задерживали уборку сѣна, половина котораго получилась хорошаго качества, а половина попавшая подъ дожди—неудовлетворительна.

Результаты уборки сѣна по уѣздамъ были слѣдующіе: въ Орловскомъ уѣздѣ собрано съ десятины суходольнаго луга отъ 100 до 180 пуд., заливнаго отъ 160 до 250 пуд.; въ Мценскомъ—съ заливнаго луга до 300 п., суходольнаго до 150 п.; въ Болховскомъ—съ заливнаго луга отъ 200 до 350 п., суходольнаго отъ 120 до 200 п.; въ Карачевскомъ—съ заливнаго луга до 250 п., суходольнаго отъ 100 до 200 п.; въ Брянскомъ—съ заливнаго луга отъ 100 до 150 п., суходольнаго отъ 75 до 100 п.; въ Трубчевскомъ—съ заливнаго луга отъ 125 до 180 п., суходольнаго отъ 80 до 125 п.; въ Дмитровскомъ—съ заливнаго луга отъ 50 до 150 п., суходольнаго отъ 100 до 150 пуд.; въ Сѣвскомъ—съ заливнаго луга отъ 100 до 125 п., суходольнаго отъ 100 до 140 п.; въ Кромскомъ—съ заливнаго луга до 200 пуд., суходольнаго до 140 п.; въ Малоархангельскомъ—съ заливнаго луга отъ 125 до 180 п., суходольнаго отъ 100 до 150 п.; въ Ливенскомъ—съ заливнаго луга отъ 150 до 200 п., суходольнаго и степнаго отъ 100 до 150 пуд. и въ Елецкомъ съ заливнаго луга отъ 150 до 250 п., суходольнаго и степнаго отъ 150 до 200 п.

Къ уборкѣ хлѣбовъ приступлено было въ послѣднихъ числахъ Іюля, такъ какъ наступившая среди мѣсяца жаркая погода способствовала быстрому вызрѣванію всѣхъ хлѣбовъ и уборка ихъ началась почти одновременно. Хлѣбъ былъ быстро скошенъ, но затѣмъ дожди задержали дальнѣйшую уборку его, причемъ во многихъ мѣстахъ хлѣбъ былъ захваченъ на рядахъ или въ копнахъ градомъ, который повымолотилъ и переломалъ его, вслѣдствіе чего ожидавшійся въ 1903 году въ губерніи отмѣнный урожай хлѣбовъ быстро превратился въ средній, а въ нѣкоторыхъ мѣстахъ вышелъ даже ниже средняго. Конопля и картофель, обѣщавшіе обильный урожай, тоже сильно пострадали отъ града

и дождей и урожай конопли получился только удовлетворительный, а картофель, плоды и овощи дали даже и при этих неблагоприятных условиях урожай выше среднего.

Лѣтомъ отчетнаго года вредныхъ насѣкомыхъ на хлѣбахъ не было.

Сборъ хлѣбовъ въ качественномъ отношеніи съ достаточною ясностью показываетъ слѣдующая таблица, заключающая въ себѣ процентное отношеніе всего полученнаго количества хлѣбовъ, сравнительно съ высѣяннымъ зерномъ.

У ѣ з д ы.	Рожь.	Озимая пшеница.	Овесь.	Гречиха.	Просо.	Ячмень.	Картофель.	Конопля.
	С А М Ъ.							
Орловскій . . .	5,93	7,45	2 $\frac{1}{2}$	5	14	3	6	8
Мценскій . . .	5	6	4	6	30	4	7	4
Болховской . . .	6	7	3,5	4	14,5	3	7	5,75
Карачевскій . .	3,25	5	1,5	2,7	4	6,5	3	6,75
Брянскій	3	—	3	3	—	3	5,5	6
Трубчевскій . .	5	—	3,5	3,5	20	4 $\frac{1}{4}$	5	6,5
Дмитровскій . .	4,34	4	3,67	3,67	13,5	—	6	8,34
Сѣвскій	6	8	5	4	25	—	3	9
Кромской	5	5	1,5	4	10	—	8	12
Малоархангел . .	5	3	3	3,5	28	—	6	4
Ливевскій	4—5	5—6	3—4	4—5	20—25	—	8—10	2—3
Елецкій	5—6,5	6,5—7,5	3—4	4	23—24	—	9	5—6

Въ отчетномъ году было посеяно хлѣбовъ всѣхъ наименованій 2512212 четв., изъ нихъ озимыхъ 722375 четв. и яровыхъ 1789937 четв. Собрано было ихъ всего 12853897 четв., изъ нихъ озимыхъ 3724546 четв. и яровыхъ 9129351 четв.; картофеля было посажено 704753 четв., а снято 5061451 четв.

Въ отчетномъ году дѣйствовало 29 винокуренныхъ заводовъ болѣе 1902 г. на 2 завода, на всѣхъ этихъ заводахъ было перекурено: хлѣбныхъ припасовъ 415483,5 п., болѣе противъ прошлаго года на 16060,25 п. или на 4,02% и б) картофеля 2661487,5 п., менѣе противъ прошлаго года на 68242 п. или на 2,5%. При сравненіи вышеприведенныхъ данныхъ оказывается, что хлѣбные припасы составляли 13,5% всего количества употребленныхъ на винокурение припасовъ, а картофеля—86,5%. Изъ указаннаго количества припасовъ въ 1903 г. выкурено спирта по показаніямъ контрольных рядовъ—58159730 градусовъ, болѣе 1902 года на 5156 градусовъ.

Количество вина, потребленного въ 1903 году населеніемъ Орловской губерніи, увеличилось противъ прошлаго года, что видно изъ поступленія акциза съ вина и спирта, больше противъ прошлаго года на 331217 р. 19 к. Увеличеніе употребленія вина объясняется увеличеніемъ мѣстъ раздробительной продажи на 44 болѣе прошлаго года. На четырехъ существующихъ въ губерніи пивоваренныхъ заводахъ въ теченіе 1903 года сварено было: пива 246636 вед. болѣе прошлаго года на 83022 или на 50,7% и меда 7520 вед.

Табачныхъ плантацій въ 1903 году было 1415, изъ нихъ промышленныхъ плантацій 477 менѣе 1902 года на 256 и огородныхъ посадокъ 938 менѣе на 450. Подъ плантаціями было занято земли 239 десят. 1539 квад. саж. По приблизительному учету въ отчетномъ году было собрано табаку: 1) съ промышленныхъ плантацій: а) табаку „Гунди“ 8870 п., менѣе предшествовавшаго года на 2285 п. и б) табаку махорки 16282 п. 32 ф., менѣе прошлаго года на 5150 п. 14 ф. и 2) съ огородныхъ посадокъ 1112 п. 35 ф., менѣе прошлаго года на 1036 п. 4 ф. Табачныхъ фабрикъ дѣйствовало 8, болѣе 1902 г. на 1 фабрику, которая открыта въ гор. Ливнахъ

Зерновые хлѣба составляютъ главный предметъ отпускной торговли какъ на внутреннихъ, такъ и на заграничныхъ рынкахъ. Въ продажу они поступаютъ частію въ зернѣ, а частію въ переработанномъ на мѣстныхъ мельницахъ видѣ. Помимо сего рожь, переработанная въ муку, поступаетъ на мѣстные винокуренные заводы.

Цѣны на главные хлѣба, существовавшія по уѣздамъ въ отчетномъ году, по уборкѣ урожая, за пудъ были слѣдующія: въ Орловскомъ уѣздѣ рожь 55—63 к., пшеница 70—75 к. и овесъ 43—75 к.; въ Мценскомъ—рожь 55—60 к., пшеница 85—1 р. и овесъ 50—60 к.; въ Болховскомъ—рожь 62 к. и овесъ 55 к.; въ Карачевскомъ—рожь 60 к. и овесъ 50 к.; въ Брянскомъ—рожь 69 к. и овесъ 59 к.; въ Трубчевскомъ—рожь 65 коп. и овесъ 40 к.; въ Дмитровскомъ—рожь 45—60 к. и овесъ 35—50 к.; въ Сѣвскомъ—рожь 57 к., пшеница 65 к. и овесъ 50 к.; въ Кромскомъ—рожь 60 к., пшеница 80 к. и овесъ 45—50 к.; въ Малоархангельскомъ—рожь 56 к., пшеница 83 к. и овесъ 50 к., въ Ливенскомъ—рожь 53 коп., пшеница 75 коп. и овесъ 44 к. и въ Елецкомъ—рожь 46—54 к., пшеница 75—92 к. и овесъ 46—55 к.

Цѣны на рабочія руки, сравнительно съ предшествовавшимъ годомъ, остались безъ особенныхъ измѣненій. Слѣдующая таблица показываетъ бывшія цѣны

въ уѣздахъ годовымъ и лѣтнимъ или полугодовымъ рабочимъ.

Названіе уѣздовъ.	ЦѢНЫ РАБОЧИМЪ.							
	Годовымъ.				Лѣтнимъ или полу- годовымъ.			
	Работнику		Работницѣ		Работнику		Работницѣ	
	Руб.	К.	Руб.	К.	Руб.	К.	Руб.	К.
Орловскій . .	45—60	—	25—55	—	30—40	—	20—30	—
Мценскій . .	60—70	—	30—45	—	30—40	—	18—25	—
Болховской . .	50—70	—	24—48	—	30—40	—	20—30	—
Карачевскій . .	50—60	—	25—30	—	28—35	—	17—20	—
Брянскій . .	55—60	—	25—40	—	15—35	—	15—25	—
Трубчевскій . .	40—70	—	20—36	—	30—40	—	15—25	—
Дмитровскій . .	60—70	—	35	—	35—45	—	20	—
Сѣвскій . . .	55	—	35	—	30	—	20	—
Кромской . .	60—80	—	24—36	—	40—45	—	20	—
Малоархан. . .	40—70	—	30—50	—	25—40	—	15—30	—
Ливенскій . .	50—90	—	30—50	—	25—45	—	15—27	—
Елецкій . . .	60—80	—	25—50	—	30—60	—	18—25	—

Арендныя цѣны на землю въ отчетномъ году по губерніи были слѣдующія: въ Орловскомъ уѣздѣ на озимый посѣвъ 10—24 р. и яровой 8—14 р.; въ Мценскомъ—на озимый посѣвъ 15—20 р. и яровой 7—15 р.; въ Болховскомъ—на озимый посѣвъ 15—20 р. и яровой 7—10 руб.; въ Карачевскомъ—на озимый посѣвъ 10—25 р. и яровой 4—15 р.; въ Брянскомъ—на озимый посѣвъ 4—6 р. и яровой 3—4 руб.; въ Трубчевскомъ—на озимый посѣвъ 4—8 р. и яровой 1—5 р.; въ Дмитровскомъ—на озимый посѣвъ 15—18 р. и яровой 6—8 р.; въ Сѣвскомъ—на озимый посѣвъ 15—20 р. и яровой 5—8 руб.; въ Кромскомъ—на озимый посѣвъ 15—20 р. и яровой 8—10 р.; въ Малоархангельскомъ—на озимый посѣвъ 18—22 р. и яровой 8—15 р.; въ Ливенскомъ—на озимый посѣвъ 14—22 руб. и яровой 12—18 р. и въ Елецкомъ—на озимый посѣвъ 15—20 руб. и яровой 12—16 руб.

Въ видахъ лучшей обработки крестьянами своей земли земства Орловской губерніи принимаютъ всѣ зависящія отъ нихъ мѣры къ распространенію среди крестьянскаго населенія сельско-хозяйственныхъ орудій. Для этой цѣли они выписываютъ означенныя орудія не-

посредственно изъ заводовъ и продаютъ ихъ крестьянамъ по дешевой цѣнѣ.

Въ вѣдѣніи Министерства Земледѣлія и Государственныхъ Имуществъ въ Орловской губерніи всего лѣсовъ было: 307198,24 дес., въ томъ числѣ казенныхъ лѣсныхъ дачъ 72 въ составѣ 295806,14 дес., казенно-крестьянскихъ одна дача въ составѣ 191,25 дес., общихъ дачъ 7 въ составѣ 11161,75 дес. и спорныхъ одна дача въ составѣ 39,1 дес. Дохода отъ лѣсовъ въ 1903 году получено было 1062507 р. 40 к., изъ нихъ отъ продажи лѣса 1055942 р. 41 к., отъ побочныхъ пользованій 5762 р. 99 коп. и за отпускъ лѣса изъ общихъ дачъ 802 руб.

Въ предѣлахъ Орловской губерніи въ вѣдѣніи Министерства Земледѣлія и Государственныхъ Имуществъ оброчныхъ статей находится: лѣснаго вѣдомства—земельныхъ 234 пространствомъ 17034 дес. 2096 саж. и неземельныхъ 48 пространствомъ 257 дес. 1449 саж. и хозяйственнаго вѣдомства земельныхъ 31 пространствомъ 4300 дес. 1956 с. и неземельныхъ 4 пространствомъ 9 дес. 1000 с. Со всѣхъ перечисленныхъ статей въ 1903 году получено было всего дохода—58613 руб. 7 коп.

Изъ назначенныхъ отпусковъ лѣса по казеннымъ дачамъ Орловской губерніи для сплошной рубки часть до 1741 дес. была оставлена для хозяйственной разработки въ порядкѣ производства общественныхъ лѣсныхъ работъ, а большая часть была предъявлена къ торгамъ. За исключеніемъ тѣхъ дѣлянокъ, которыя были назначены для удовлетворенія нуждъ кр-нѣ, и которыя были имъ проданы безъ торговъ. Торги въ общемъ въ 1903 году прошли успѣшно. За проданный въ отчетномъ году лѣсъ поступило въ доходъ казны 1055942 р. 41 к.

Въ теченіе отчетнаго года въ Орловскомъ Отдѣленіи Государственнаго Банка предъявлено было всего по залогу 26 имѣній съ 11888 дес., подъ залогъ которыхъ испрашивалось ссудъ 1041200 руб.; кромѣ того, по 43 имѣніямъ испрашивалось ссуды 3527800 руб., въ обезпеченіе коихъ предъявлено 42082 дес. частью состоявшихъ уже въ залогъ, а частью вновь предъявленныхъ. По означеннымъ имѣніямъ и по имѣніямъ, предъявленнымъ къ залогу до 1903 года, Совѣтомъ Государственнаго Дворянскаго Земельнаго Банка разрѣшено первоначальныхъ ссудъ на 897000 р. подъ залогъ 22 имѣній, заключающихъ въ себѣ 10807 дес. и по перезалогамъ 3178300 руб. подъ 38 имѣній съ 41761 дес. Выдано было Банкомъ первоначальныхъ ссудъ на 998000 руб. подъ залогъ 24 имѣній, заключающихъ въ себѣ 12361 дес. и по перезалогамъ 3147200 руб. подъ

залогъ 35 имѣній съ 42797 д. Всего подъ залогъ 59 имѣній, заключающихъ въ себѣ 55158 д., выдано было ссуды 4145200 руб.

Въ Орловскомъ Отдѣленіи Крестьянскаго Поземельнаго Банка къ 1-му Января 1903 года всего состояло 910 залоговъ съ количествомъ земли 123174,66 дес. (въ томъ числѣ 15 залоговъ на основаніи ст. 99 Уст. Банка съ количествомъ земли 735,51 д.). Въ отчетномъ году въ Отдѣленіе поступило 196 заявленій о выдачѣ ссудъ на покупку и залогъ 21731 дес. земли, въ суммѣ 2764136 р. 73 к. (въ томъ числѣ 13 заявленій по 99 ст. Уст. Банка подъ залогъ 371,12 д. земли съ испрашиваемой ссудой 26014 р. 55 к.). За отчетный годъ въ Отдѣленіе поступило 162 залога съ количествомъ земли 19875,38 дес., для покупки и подъ залогъ которыхъ выдано Банкомъ въ ссуду 2391470 р. (въ томъ числѣ 7 залоговъ по ст. 99 Уст. Банка съ количествомъ земли 238 дес., а ссудой въ 26130 р.). Въ 1903 году заявленій о ссудахъ поступило въ Орловское Отдѣленіе Крестьянскаго Банка менѣе противъ 1902 г. на 16⁰/₀, вслѣдствіе чрезмѣрнаго роста продажныхъ цѣнъ на землю. Продажныя цѣны продолжались повышаться вслѣдствіе общаго вздорожанія земли и, въ частности для Орловской губерніи, потому, что въ продажу начинаютъ поступать болѣе благоустроенныя имѣнія съ постройками и инвентаремъ. Изъ числа продавцовъ земли въ 1903 году было: дворянъ 57⁰/₀ и крест. 23⁰/₀, купцовъ и почетныхъ гражданъ 13⁰/₀, духовныхъ, разночинцевъ, банковъ и другихъ учрежденій 7⁰/₀. Въ общемъ, отчетный годъ не выдѣляется особенно отъ предшествующаго въ дѣятельности Банка.

б) Обеспеченіе народнаго продовольствія.

Въ первой половинѣ отчетнаго года заботы Губернскаго Начальства были направлены къ своевременному удовлетворенію нуждъ крестьянскаго населенія по продовольствію и обѣмненію полей, такъ какъ эти нужды оказались сравнительно не значительными, то были скоро удовлетворены изъ общественныхъ продовольственныхъ запасовъ и изъ таковыхъ же капиталовъ и частію изъ Губернскаго Продовольственнаго Капитала.

По произведенному по окончательной уборкѣ хлѣбовъ изслѣдованію степени ихъ урожая, всѣ уѣзды Орловской губерніи въ общемъ признаны были благополучными по урожаю и не требующими помощи на продовольствіе и обѣмненіе полей изъ Имперскаго продовольственнаго капитала; но такъ какъ нѣкоторыя мѣстности губерніи сильно пострадали отъ градобитій, что очень отразилось на экономиче-

скомъ положеніи сельскихъ обществъ, то и вызвали необходимость къ выдачѣ ссудъ какъ на обрѣженіе полей, такъ и на продовольствіе изъ мѣстныхъ средствъ.

Всего по губерніи выбито градомъ 81349 десятъ, убытка причинено на 1872051 р. 14 к. Такимъ образомъ изъ общей посѣвной площади земли Орловской губерніи въ размѣрѣ 1267618 дес., пострадало отъ градобитія, $\frac{1}{15}$ всѣхъ посѣвовъ.

Возбуждаемая ходатайства крестьянъ, пострадавшихъ отъ градобитія, по точномъ выясненіи степени ихъ уважительности, немедленно были удовлетворяемы выдачею ссудъ, частію изъ общественныхъ продовольственныхъ запасовъ и капиталовъ, а частію изъ Губернскаго продовольственнаго капитала. Всего до 1 Января 1904 г. на удовлетвореніе этихъ потребностей было выдано: изъ Губернскаго Продовольственнаго капитала 55062 руб., изъ общественныхъ продовольственныхъ запасовъ 109351 пудъ хлѣба и изъ общественныхъ продовольственныхъ капиталовъ—9731 руб.

Наличныя мѣстныя спеціальныя средства, служащія обезпеченіемъ продовольствія всей губерніи, представляются въ слѣдующемъ видѣ: Губернскаго Продовольственнаго капитала къ 1-му Января 1903 г. состояло на лицо 138090 р., въ теченіе года поступило въ возвратъ ранѣе выданныхъ ссудъ 79128, за это же время выдано на удовлетвореніе продовольственныхъ потребностей сельскаго населенія 55062 р. и осталось къ 1-му Января 1904 г. 162158 р.

Общественнаго продовольственнаго капитала къ 1-му Января 1903 г. состояло на лицо 667710 р. Въ періодъ времени съ 1 Января 1903 г. по 1 Января 1904 г. поступило въ возвратъ ранѣе выданныхъ ссудъ 283085 р. 80 к., за то же время выдано на обрѣженіе озимыхъ полей 9731 р. 47 к. и осталось къ 1-му Октября 1904 года 941064 руб.

Всѣхъ хлѣбозапасныхъ магазиновъ въ губерніи въ отчетномъ году насчитывалось 2045. По уѣздамъ они распредѣлялись слѣдующимъ образомъ: въ Орловскомъ 54, Болховскомъ 190, Брянскомъ 278, Елецкомъ 387, Карачевскомъ 115, Кромскомъ 115, Ливенскомъ 520, Малоархангельскомъ 433, Мценскомъ 150, Сѣвскомъ 136 и Трубчевскомъ 34. Въ перечисленныхъ хлѣбозапасныхъ магазинахъ находилось въ наличности зерна къ 1 Октября 1903 г.—690512 пудовъ и въ долгу за крестьянами 695410 пуд.

Въ Орловской губерніи числится 536658 душъ по натуральной продовольственной повинности и 1313545 душъ по денежной, а всего отбыванію продовольственной повинности подлежитъ 1850203 души. Изъ налич-

ныхъ сельскихъ продовольственныхъ средствъ приходится на душу 1 пудъ 11 ф. хлѣба и 79 к. капитала.

в) Промыслы городского и сельскаго населенія.

Промыслы населенія городовъ Орловской губерніи заключались въ производствѣ разныхъ предметовъ одежды, обуви, домашняго хозяйства и т. п. Производствомъ этимъ занимались 31139 человекъ, сравнительно съ 1902 годомъ болѣе на 4643. Изъ нихъ было: мастеровъ 15724, рабочихъ 10278 и учениковъ 5137. Болѣе распространеннымъ ремесломъ было кружевное, имъ занимались 4302 чел., затѣмъ слѣдуютъ: сапожники (2210), портные (2102), трепачи (1312), модистки (1718), хлѣбники и булочники (1460), плотники (932), извозчики (1739), столяры (1223) мясники и колбасники (885). По городамъ ремесленники, считая и учениковъ, распредѣлялись такъ: Елецъ (5789), Орель (6402), Мценскъ (3630), Брянскъ (2156), Болховъ (2579), Карачевъ (2399), Трубчевскъ (600), Сѣвскъ (880), Ливны (950), Дмитровскъ (487), Малоархангельскъ (298) и Кромы (4681).

Промыслы сельскаго населенія служили лишь подспорьемъ земледѣлію и потому главнымъ образомъ обращены были на удовлетвореніе потребностей деревенскаго быта и сельско-хозяйственныхъ нуждъ. Промыслы эти состояли въ производствахъ: печномъ, штукатурномъ, плотничьемъ, кружевномъ и др.

Занимались крестьяне промыслами преимущественно въ свободное отъ полевыхъ работъ время—осенью и зимою, и только небольшая часть населенія занималась ими въ теченіе всего года. Произведенія промысла сбывались на сельскихъ ярмаркахъ и въ городахъ Орловской губерніи и сосѣднихъ съ ней губерніяхъ.

По уѣздамъ промыслы сельскаго населенія распредѣлялись такъ: въ Болховскомъ уѣздѣ крестьяне работали на вѣтряныхъ мельницахъ, маслобойняхъ, крупорушкахъ и кромѣ того выдѣлывали разную деревянную посуду и занимались производствомъ бичевы; въ Брянскомъ большая часть населенія работала на мѣстныхъ фабрикахъ и заводахъ; кромѣ того, крестьяне занимались пилюю и рубкою лѣса, подвозили дрова къ фабрикамъ, заводамъ и складамъ, а въ нѣкоторыхъ мѣстахъ сплавляли по рѣкамъ суда и плоты, добывали мѣль, смолу и уголь; въ Дмитровскомъ частію занимались гончарнымъ и плотничьимъ промыслами, а частію работали на винокуренныхъ и маслобойныхъ заводахъ; въ Елецкомъ особенно развито производство кружевъ; кромѣ того, занимались ломкою и обдѣлкою камня и гончарнымъ производствомъ; въ Карачевскомъ выдѣлывали разную деревянную посуду и другіе предметы:

ведра, чашки, телѣги и т. п., но болѣе всего были развиты пенько-прядильные и пенько-трепальные производства; въ Кромскомъ изготовляли разную деревянную посуду и телѣги, занимались шорнымъ и плотничьимъ, а отчасти и извознымъ промыслами; въ Ливенскомъ болѣе видное мѣсто занимали: промыселъ гончарный, производство колесъ, дугъ, валеныхъ сапоговъ и войлоковъ; въ Малоархангельскомъ выдѣлялись промыслы: плотничій, столярный, дубильный, кузнечный, штукатурный и гончарный; въ Мценскомъ промыслы развиты въ незначительномъ размѣрѣ: работали на просоружкахъ, винокуренныхъ, кирпичныхъ и другихъ мелкихъ заводахъ; въ Орловскомъ крестьяне занимались пенько-прядильнымъ и пенько-трепальнымъ производствами, ломкою камня, промыслами: плотничьимъ, штукатурнымъ, гончарнымъ, шорнымъ, а также изготовляли: телѣги, сани и т. п.; въ Сѣвскомъ занимались разработкою лѣса и изготовленіемъ разныхъ деревянныхъ издѣлій: телѣгъ, саней, прялокъ и т. п., въ Трубчевскомъ населеніе разрабатывало лѣса, сплавляло по Деснѣ плоты; кромѣ того, занималось гончарнымъ производствомъ, извозомъ и выдѣлкою разныхъ предметовъ: саней, телѣгъ и т. п.

Въ отчетномъ году въ г. Орлѣ Орловскимъ Губернскимъ Земствомъ была устроена сельско-хозяйственная и кустарно-промышленная выставка, при чемъ открытіе ея послѣдовало 26 Августа въ присутствіи Его Императорскаго Высочества Великаго Князя Михаила Александровича.

Размѣщеніе выставки занимало около 5 десятинъ. Всѣхъ экспонентовъ, участвовавшихъ на выставкѣ, было 464. Изъ этого числа на Орловскую губернію приходится 194, на восемь губерній, прилегающихъ къ Орловской—145, экспонентовъ другихъ губерній—114 и заграничныхъ 11. Изъ числа экспонентовъ г. Орель далъ 41, Орловскій уѣздъ 30, Болховской, 24, Елецкій 18, Мценскій 17, Малоархангельскій 15, Ливенскій 12, Брянскій 8, Карачевскій 8, Кромской 7, Дмитровскій 6, Сѣвскій 4 и Трубчевскій 4.

Общее число посѣтителей на выставкѣ было 50000 человекъ, въ томъ числѣ платныхъ 39250. Бесплатные посѣтители главнымъ образомъ были изъ числа учащихся учебныхъ заведеній г. Орла и сельскихъ училищъ, которымъ предоставлялась возможность широко пользоваться посѣщеніемъ выставки.

Кассовый оборотъ выставки выразился въ довольно крупной суммѣ 51887 р. 72 к. Денежные средства Выставочнаго Комитета составляли 32711 р. 28 к., изъ коихъ 17379 р. 78 к. доходъ выставки.

Орловская выставка явилась показателемъ постепеннаго развитія отечественнаго машиностроенія и поль-

зованія сельско-хозяйственными машинами; отдѣлъ машиностроенія на ней напоминалъ коллекцію всероссійскихъ выставокъ. Экспонатовъ машиннаго отдѣла было много и массой своей они подавляли другіе отдѣлы, за исключеніемъ развѣ отдѣла скотоводства и коннозаводства.

Въ дѣлѣ организаціи сельскаго хозяйства наиболѣе интересными и поучительными изъ всѣхъ экспонатовъ. оказались выставленные Брасовскою экономіей Его Императорскаго Высочества Государя Наслѣдника. По отзыву бывшаго на выставкѣ Министра Земледѣлія и Государственныхъ Имуществъ, Брасовскій повильонъ признанъ главнымъ украшеніемъ, представляющимъ самъ по себѣ цѣлую выставку по количеству представленныхъ отраслей сельскаго хозяйства и связанныхъ съ ними техническихъ производствъ.

Въ отхожій промыселъ крестьянское населеніе отправлялось преимущественно въ южныя губерніи на лѣтнія полевая работы и каменно-угольныя копи, а частью въ разные города для работъ строительныхъ, плотничьихъ, штукатурныхъ и др. Приблизительно отъ отхожаго промысла въ 1903 г. населеніемъ было заработано до 2249.600 р.

Нижеслѣдующая таблица о количествѣ выданныхъ 1903 году крестьянскихъ паспортовъ даетъ приближительное понятіе о числѣ населенія губерніи, занимающагося отхожими промыслами.

ВЫДАНО ПАСПОРТОВЪ.						
У ъ з д ы.	Мѣсяч- ныхъ.	2—5 мѣ- сячныхъ	Полуго- довыхъ.	Годо- выхъ.	Срокомъ свыше года.	ИТОГО.
Болховской	22	47	295	13742	156	14262
Брянскій	1	25	457	8996	40	9519
Дмитровскій	—	—	—	12041	50	12091
Елецкій	100	950	1124	23043	183	25400
Карачевскій	—	—	195	14298	—	14493
Кромской	85	441	1276	16201	—	18003
Ливенскій	226	1343	1143	25858	—	28570
Малоархангельскій	200	606	961	21199	379	23345
Мценскій	206	178	453	11822	230	12889
Орловскій	47	138	883	14519	493	16080
Сѣвскій	65	174	746	15013	142	16140
Трубчевскій	182	179	224	11058	178	11821
Итого	1134	4081	7757	187790	1851	202613

г) Промышленность заводская и фабричная.

Всѣхъ фабрикъ и заводовъ въ 1903 году со всѣми мелкими заведеніями, имѣющими характеръ ремесленныхъ и кустарныхъ, было 8358, сравнительно съ 1902 годомъ менѣе на 694.

Сумма производительности фабрикъ и заводовъ простиралась до 35557692 руб., сравнительно съ предшествовавшимъ годомъ менѣе на 3375954 руб. Уменьшеніе суммы производительности произошло вслѣдствіе сокращенія работъ на фабрикахъ и заводахъ, а также закрытія нѣкоторыхъ изъ нихъ. Причемъ сумма производительности на нѣкоторыхъ фабрикахъ и заводахъ въ отчетномъ году сравнительно съ 1902 г. увеличилась, какъ на примѣръ: канатныхъ (+673485 р.), маслобойныхъ (+273476 р.), химическихъ и искусственныхъ минеральныхъ водъ (+203933 р.), крупорушныхъ (+137485 р.), табачныхъ (+80059 р.), салотопенныхъ (+50007 р.). Затѣмъ значительная убыль суммы производительности падаетъ на заводы: казенные винные склады (—782536 руб.), хрустальные и стеклянные (—706873 р.), пушечные (—329700 р.), винокуренные (—306933 р.), мукомольные (—256704 руб.), свѣчковосковые и воскобѣлильные (—190600 р.), пенько и паклетрепальные (—162405 руб.), сахароваренные (—147151 р.) и кожевенные (—63247 р.).

По суммѣ производительности изъ фабрикъ и заводовъ въ губерніи первенствующее значеніе имѣютъ: сталелитейные (10531842 р.), казенные винные склады (8771742 руб.), табачные (2361307 руб.), мукомольные (1896240 р.), лѣсотехническіе (1613000 р.), кожевенные (1320398 р.), маслобойные (994743 р.), лѣсопильные (956242 р.) и винокуренные (914771 р.).

Всѣхъ рабочихъ фабричныхъ и заводскихъ въ отчетномъ году насчитывалось 39048, по сравненію съ 1902 г. менѣе на 1771. Наибольшее число рабочихъ было на заводахъ: маслобойныхъ (6464), мукомольныхъ (4504), кирпичныхъ (2975), пенько и паклетрепальныхъ (2704), лѣсотехническихъ (2477), хрустальныхъ и стеклянныхъ (1968), лѣсопильныхъ (1734), пенькотрепальныхъ (1663), крупорушечныхъ (1433), кузнечныхъ и слесарно-механическихъ (1395) и кожевенныхъ (1224).

д) Торговля.

Въ 1903 году было взято торговыхъ документовъ: свидѣтельствъ на торговые предпріятія—годовыхъ 9038 и полугодовыхъ 753, свидѣтельствъ на складочныя помещенія—годовыхъ 246 и полугодовыхъ 12, свидѣтельствъ на развозный торгъ годовыхъ 134, полугодовыхъ 24 и на разносный торгъ—годовыхъ 73 и полугодовыхъ 44. Для приказчиковъ 1-го класса—годовыхъ 886, полугодовыхъ 83, для приказчиковъ 2-го класса—годо-

выхъ 1825 и полугодовыхъ 38. Сословныхъ купеческихъ 1 и 2 гильдіи 652. Для промышленныхъ предприятий 1636. Всего въ теченіе 1903 года было выбрано торговыхъ документовъ 12775, менѣе противъ предыдущаго года на 262. Значительнаго уменьшенія или увеличенія въ 1903 году въ количествѣ выбранныхъ промысловыхъ свидѣтельствъ не было, а также особеннаго развитія или упадка торговли и промысловъ противъ предыдущаго года не замѣчалось.

е) Движеніе населенія.

Въ 1903 году всѣхъ браковъ въ Орловской губерніи было 21947 болѣе противъ 1902 г. на 2827. Въ теченіе года родилось младенцевъ 121997, изъ нихъ было: законнорожденныхъ 120926 (63107 муж. пола и 57819 жен. пола) и незаконнорожденныхъ 1071 (525 муж. пола и 546 жен. пола). Въ теченіе года умерло 71186 чел., изъ нихъ муж. пола 37220 и жен. пола 33966. Сравнительно съ минувшимъ годомъ, родившихся было менѣе на 2476 и умершихъ менѣе на 10786.

За отчетный годъ населеніе губерніи путемъ естественнаго прироста увеличилось на 50811. Въ общей сложности по городамъ прибыль населенія равняется 3694, а по уѣздамъ 47117. Наибольшее приращеніе было въ уѣздахъ: Брянскомъ (5265), Ливенскомъ (5449), Елецкомъ (5640). Изъ городовъ наибольшая прибыль населенія значится: въ Орлѣ (893), Брянскѣ (799), Мценскѣ (613) и Ельцѣ (400).

Въ отчетномъ году число всѣхъ жителей въ губерніи простиралось до 2336222 чел., изъ нихъ муж. пола 1174006 и женскаго 1162216. Въ городахъ было 260042 чел., которые распредѣляются такъ: Орель 79370, Елецъ 46411, Брянскъ 28169, Болховъ 21485, Ливны 20770, Карачевъ 18547, Мценскъ 14222, Сѣвскъ 7351, Малоархангельскъ 4467, Трубчевскъ 7478, Кромы 4857 и Дмитровскъ 6915.

Въ уѣздахъ цифра населенія достигала 2076180 душъ обоюбого пола. По своей населенности уѣзды, не считая населенія городовъ, распредѣляются въ такомъ порядкѣ: Ливенскій—320380, Елецкій—267674, Брянскій—201052, Малоархангельскій—196656, Сѣвскій—160604, Орловскій—191493, Трубчевскій—140493, Карачевскій—117378, Болховской—130747, Кромской—130784, Дмитровскій—111034 и Мценскій—107885.

II. Подати и повинности.

а) Государственный поземельный налогъ.

Въ отчетномъ году причиталось къ поступленію государственнаго поземельнаго налога: недоимокъ 31417 р.

13 к. и оклада 181899 р. 97 к.; причислено было недоимокъ 2675 р. 34 к. и окладъ 3 р. 90 к.; въ теченіе года было исключено недоимокъ 723 р. 21 к. и оклада 848 р. 21 к. и поступило недоимокъ 23701 р. 59 к. и оклада 155568 р. 44 коп.; къ 1 Января 1904 г. осталось въ недоимкѣ 35154 руб. 89 коп.

б) Выкупные платежи.

Къ началу отчетнаго года недоимокъ выкупныхъ платежей за населеніемъ Орловской губерніи оставалось всего 8181878 руб. 42 коп., изъ нихъ срочныхъ 553587 р. 4 к., разсроченныхъ 128465 руб. 6 коп. и отсроченныхъ 7499826 р. 32 коп.; оклада на отчетный годъ было назначено 2787141 р. 79 коп.; въ теченіе года причислено было недоимокъ 320135 р. 3 коп. и оклада 10 р. 27 к. и исключено недоимокъ 343816 р. 54 к. и оклада 309287 руб. 24 к., за годъ поступило недоимокъ 94205 р. 64 к. и оклада 2137958 р. 63 коп. Къ 1 Января 1904 года осталось недоимокъ всего 8403897 р. 46 к., въ томъ числѣ срочныхъ 487110 р. 5 к., разсроченныхъ 120356 р. 4 к., и отсроченныхъ 7796431 руб. 37 коп.

в) Государственный налогъ съ недвижимыхъ городскихъ имуществъ.

Къ 1 Января 1903 года недоимокъ государственнаго налога съ недвижимыхъ городскихъ имуществъ состояло 36109 руб. 56 к.; на отчетный годъ исчислено было оклада 104082 р. 29 к., въ теченіе года причислено было недоимокъ 2492 р. 14 к. и исключено недоимокъ 2082 р. 29 к.; за годъ взыскано было недоимокъ 20719 р. 82 к. и оклада 82804 р. 11 к.; къ 1 Января 1904 года осталось въ недоимкѣ всего 37084 руб. 77 коп.

г) Государственный квартирный налогъ.

Въ 1903 году подлежало къ поступленію государственнаго квартирнаго налога: недоимокъ 3244 р. 51 к. и оклада 28559 р. 50 к.; въ теченіе года причислено было недоимокъ 1364 р. 5 к. и оклада 54 р.; за то же время было исключено недоимокъ 482 руб. 74 коп. и оклада 573 руб. 27 к.; за годъ поступило недоимокъ 3571 р. 45 к. и оклада 26086 р. 49 к.; къ 1 Января 1904 г. осталось въ недоимкѣ всего 2508 р. 11 к.

д) Земскіе сборы.

Къ началу отчетнаго года недоимки губернскаго земскаго сбора оставалось 302013 руб. и оклада на 1903 годъ исчислено было 325234 р., итого 627247 р.

Въ теченіе года поступило 305516 руб. и осталось въ недоимкѣ къ 1-му Января 1904 г. 321731 р., сравнительно съ предшествовавшимъ годомъ болѣе на 19718 р.

Недоимки уѣздныхъ сборовъ къ 1 Января 1903 г. состояло 1177385 руб. 39³/₄ к. и оклада на отчетный годъ было исчислено 1319963 р. 21 к., итого слѣдовало поступить 2497348 руб. 60 коп.; въ теченіе года поступило и исключено по разнымъ случаямъ 1301045 р. 24¹/₄ к. и осталось въ недоимкѣ къ 1-му Января 1904 года 1196303 руб. 35³/₄ коп. По сравненію съ предшествовавшимъ годомъ недоимка уѣзднаго земскаго сбора увеличилась на 17964 р. 23³/₄ к.

е) Частный сборъ съ дворянскихъ имѣній.

Въ 1903 году частного сбора съ дворянскихъ имѣній слѣдовало поступить: недоимки 91246 р. 19³/₄ к. и оклада съ причисленіемъ 61650 руб. 63 коп., всего 152871 р. 82³/₄ к.; въ теченіе года поступило и исключено 57913 руб. 4 к. и осталось въ недоимкѣ къ 1-му Января 1904 года 94963 р. 78³/₄ к.

ж) Городскіе доходы и расходы.

Къ 1 Января 1903 года въ распоряженіи общественныхъ городскихъ учрежденій состояло въ остаткѣ городскихъ суммъ 156165 р. 02 к.

За отчетный годъ по всеѣмъ городамъ Орловской губерніи поступило городскихъ доходовъ 1213162 руб. 36¹/₂ к., а израсходовано было за то же время 1309308 руб. 74¹/₂ коп. Сравнительно большіе расходы были произведены: въ Орлѣ 522133 р. 35 к., Ельцѣ 296578 р. 17¹/₂ к., Брянскѣ 141455 р. 99 к. и Ливнахъ 79497 р. 80 к. Остатокъ отъ прихода образовался по городамъ: Мценску 1068 р. 55 коп. Болхову 863 р. 09 к. Дмитровску 745 руб. 36¹/₂ коп. другимъ. Наибольшія передержки были по г. Орлу 22899 р. 31 к., г. Ельцу 71022 р. 56¹/₂ коп., Брянску 626 р. 1 к. и Кромамъ 1266 р. 85 к.

з) Акцизные доходы.

Въ 1903 году по Орловской губерніи поступило акцизныхъ доходовъ:

1) Питейнаго 5887614 р. 70 коп., болѣе противъ прошлаго года на 346077 р. 34 к. или на 6,2⁰%. Въ томъ числѣ: а) акциза съ вина и спирта 5816751 руб. 68 к., болѣе противъ прошлаго года на 331217 руб. 91 к. или на 5,7⁰%; увеличеніе въ поступленіи акциза съ вина и спирта объясняется увеличеніемъ потребленія вина населеніемъ Орловской губерніи; б) акциза съ пива и меда 46164 руб., болѣе прошлаго года на

15607 р. 65 к. или на 51,1%; увеличение въ поступленіи акциза съ пива и меда объясняется увеличеніемъ потребленія пива мѣстнымъ населеніемъ и увеличеніемъ экспорта пива въ другія губерніи и в) основнаго и дополнительнаго патентнаго сбора 24699 р. 2 к., менѣе противъ 1902 г. на 748 р. 22 к. или на 2,9% кажущееся уменьшеніе въ поступленіи патентнаго сбора объясняется тѣмъ обстоятельствомъ, что часть патентовъ для 1903 года была выбрана въ 1902 году.

2) Табачнаго дохода 1538095 руб. 89 коп., болѣе противъ прошлаго года на 210277 р. 99 коп. или на 15,8%; въ томъ числѣ: а) акциза за табачныя бандероли 1481251 руб. 14 коп., болѣе противъ прошлаго года на 203209 руб. 74 коп. или на 15,6%; увеличеніе въ поступленіи акциза за табачныя бандероли объясняется увеличеніемъ сбыта табачныхъ издѣлій за предѣлы губерніи и б) патентнаго сбора 56844 руб. 75 к., болѣе сравнительно съ 1902 г. на 7068 р. 25 к. или на 14,2%; увеличеніе въ поступленіи патентнаго сбора объясняется: а) увеличеніемъ числа мѣстъ продажи табачныхъ издѣлій, б) увеличеніемъ въ поступленіи дополнительнаго патентнаго сбора съ табачныхъ фабрикъ и в) выборкой въ 1903 году большого количества патентовъ для 1904 года.

Всѣхъ акцизныхъ доходовъ въ теченіе отчетнаго года поступило 7425710 руб. 59 коп., болѣе противъ прошлаго года на 556355 р. 33 к. или на 8,1%.

Въ 1903 году находилось въ дѣйстви: винокуренныхъ заводовъ 29, на 2 завода болѣе 1902 г., пиво-медоваренныхъ 4, табачныхъ фабрикъ 8, болѣе противъ 1902 г. на 1, новая фабрика открыта въ г. Ливнахъ и уксусныхъ заводовъ 1. Въ теченіе года открыто было мѣстъ оптовой и раздробительной продажи: а) пива 43, б) табаку 8, в) разныхъ виноградныхъ винъ 1, г) ренсковыхъ погребовъ 78, д) погребовъ русскихъ виноградныхъ винъ 14, е) трактировъ 61, ж) буфетовъ 85, з) портерныхъ и пивныхъ лавокъ 131, и) временныхъ выставокъ 12 и і) казенныхъ лавокъ 585.

и) Отправленіе натуральныхъ повинностей.

Отправленіе натуральныхъ повинностей въ отчетномъ году по уѣздамъ заключалось въ слѣдующемъ:

Въ Орловскомъ отведено: квартиръ офицерамъ 114 и нижнимъ чинамъ 2520; отбыто подводъ: за контрмарки 107, за прогоны 403 и безъ прогоновъ 725, всего 1235, употреблено рабочихъ дней на исправленіе дорогъ: конныхъ 1251 и пѣшихъ 9125.

Въ Мценскомъ—отведено квартиръ офицерамъ 19, нижнимъ чинамъ 335 и для арестантовъ 120; употреб-

лено рабочихъ дней: пѣшихъ 8784 и конныхъ 1246. Подводная повинность отбывалась деньгами 3900 р.

Въ Карачевскомъ—отведено: квартиръ офицерамъ 123 и нижнимъ чинамъ 1300, конюшень для лошадей 76 и отпущено подводъ 266.

Въ Болховскомъ—отведено: квартиръ для офицеровъ 32 и для нижнихъ чиновъ 950 и конюшень для лошадей 1315; поставлено подводъ: за контръ-марки 76 и за прогоны 80.

Въ Брянскомъ—поставлено подводъ: за контръ-марки 49 и за прогоны 35, всего 84.

Въ Трубчевскомъ—отведено квартиръ для нижнихъ чиновъ 178, поставлено подводъ 206, употреблено рабочихъ дней: пѣшихъ 4529 и конныхъ 1123.

Въ Сѣвскомъ—поставлено подводъ за прогоны 158.

Въ Дмитровскомъ—поставлено подводъ за прогоны 39 и безъ прогоновъ 14; употреблено рабочихъ дней конныхъ на исправленіе дорогъ 53.

Въ Кромскомъ—поставлено подводъ за прогоны 58 и выдано билетовъ на полученіе подводъ 49.

Въ Малоархангельскомъ—отведено квартиръ: подъ войска 51, поставлено подводъ: за прогоны 81 и безъ прогоновъ 195, всего 276; на исправленіе дорогъ употреблено рабочихъ дней: конныхъ 1197 и пѣшихъ 8475.

Въ Ливенскомъ—поставлено подводъ: за контръ-марки 13, за прогоны 72 и безъ прогоновъ 19, а всего 93; употреблено рабочихъ дней на исправленіе дорогъ—пѣшихъ 6707.

Въ Елецкомъ—по отбытію подводной и квартирной повинности, переведенныхъ на денежныя, измѣненій за отчетный годъ не произошло.

і) Военская повинность.

I.

О ВЫПОЛНЕНІИ ПРИЗЫВА.

По разверсткѣ назначено къ приему на службу (ст. 153 и 154) 5980

Въ томъ числѣ подлежатъ къ приему евреевъ, въ губерніяхъ еврейской осѣдлости—по разверсткѣ (цирк. М. В. Д. 2 Іюня 1899 г. № 14), а въ прочихъ,— по результатамъ жеребьеметанія. 7

По окончательной передѣ жеребьеметаніемъ повѣркѣ призывныхъ списковъ (ст. 162) оказалось внесенныхъ:

а) въ общіе призывные списки (ст. 122). . 20228

б) въ дополнительные списки А (ст. 151)	2013
в) въ дополнительные списки Б. (ст. 62 и 151).	96
Итого	22337

Въ числѣ внесенныхъ въ общіе призывные списки (§ 2 п. а) заключалось:

I. По вѣроисповѣданіямъ:

1) христіанъ	20204
2) евреевъ	23
3) прочихъ нехристіанъ	1
Итого	20228

II. Имѣющихъ право на льготу по семейному положенію:

а) I-го разряда	4610
---------------------------	------

Въ томъ числѣ (ст. 48 п. I Уст.):

1) единственно способныхъ къ труду сыновей, при отцахъ къ труду неспособныхъ или при вдовыхъ матеряхъ	2586
---	------

Изъ нихъ евреевъ	1
----------------------------	---

2) единственно способныхъ къ труду братьевъ, при круглыхъ сиротахъ, братьяхъ или сестрахъ	364
---	-----

3) единственно способныхъ къ труду внуковъ, при дѣдахъ или бабкахъ, не имѣющихъ способныхъ къ труду сыновей	19
---	----

4) единственныхъ сыновей способныхъ къ труду отцовъ	1612
---	------

5) незаконнорожденныхъ, на попеченіи которыхъ находятся матери, не имѣющія способныхъ къ труду сыновей, или сестры или неспособные къ труду братья	18
--	----

б) семейныхъ одиночекъ (1 прим. къ ст. 48).	11
---	----

б) II разряда	4221
-------------------------	------

в) III разряда	1047
--------------------------	------

III. Подлежащихъ отсрочкѣ:

1) По имущественному положенію:

а) на основаніи ст. 60 и прим. 2	1
--	---

б) переселенцевъ на казенныя земли (ст. 60 прим. 1)	3
---	---

2) Для окончанія образованія:

а) въ русскихъ учебныхъ заведеніяхъ (ст. 61).	38
---	----

3) Для поступленія въ духовное званіе (ст. 63).	2
4) Велѣдствіе нахожденія подѣ слѣдствіемъ и судомъ или въ виду отбыванія наложеннаго по суду наказанія (ст. 169).	14

IV. Подлежащихъ освобожденію отъ воинской повинности по званію:

1) священнослужителей всѣхъ христіанскихъ вѣроисповѣданій (ст. 79 п. 1)	1
2) православныхъ псаломщиковъ (ст. 79 пункт. 2)	28

Въ числѣ лицъ, внесенныхъ въ дополнительные списки Б (§ 2 п. в) заключалось получившихъ отсрочки:

1) По имущественному положенію:	
а) на основаніи ст. 60 и прим. 2	1
б) переселенцевъ на казенныя земли (ст. 60 прим. 1)	18
2) Для окончанія образованія:	
а) въ русскихъ учебныхъ заведеніяхъ (ст. 61).	34
3) Для поступленія въ духовное званіе (ст. 63).	12
4) По невозможности (ст. 47):	
а) всѣхъ вѣроисповѣданій кромѣ евреевъ	1830
5) Для поправленія здоровья (ст. 47):	
а) всѣхъ вѣроисповѣданій кромѣ евреевъ	118
Итого	2013

Изъ числа всѣхъ внесенныхъ въ общіе и дополнительные (А и Б) призывные списки лицъ, обязанныхъ явиться къ освидѣтельствуванію для пополненія назначеннаго числа новобранцевъ, не явилось ко времени окончанія дѣйствій по призыву въ каждомъ призывномъ участкѣ (п. 4 ст. 172):

1) По уважительнымъ причинамъ (ст. 158):	
христіанъ	43
2) Безъ уважительныхъ причинъ:	
христіанъ	266
Для пополненія назначеннаго числа новобранцевъ всего подвергалось освидѣтельствуванію (ст. 166 и 168)	10521

Въ томъ числѣ:

I. Признано совсѣмъ неспособными къ военной службѣ (ст. 182 п. 1):

христіанъ	1546
---------------------	------

II. Признано неспособными къ службѣ въ постоянныхъ войскахъ, но годными къ зачисленію въ ополченіе 2-го разряда:

христіанъ	996
евреевъ	2
<u>Итого</u>	<u>998</u>

III. Признано подлежащими отсрочкѣ на основаніи ст. 47 и внесенію въ дополнительный списокъ Б слѣдующаго года:

1) По невозмужалости:

христіанъ	1474
евреевъ	2
<u>Итого</u>	<u>1476</u>

2) Для излеченія болѣзней:

христіанъ	57
---------------------	----

IV. Признано подлежащими отсрочкѣ по невозмужалости или для излеченія болѣзней (ст. 47) и зачислено въ ратники ополченія 2 разряда на основаніи прим. къ ст. 172 уст.:

христіанъ	36
---------------------	----

V. Признано подлежащими отправленію въ лечебныя заведенія на испытаніе (ст. 170):

христіанъ	446
евреевъ	4
<u>Итого</u>	<u>450</u>

VI. Признано годными къ военной службѣ единогласно и внесено въ приѣмную роспись:

христіанъ	5917
евреевъ	6
<u>Итого</u>	<u>5923</u>

VII. Назначено къ переосвидѣтельствуванію въ губернскомъ по воинской повинности присутствіи:

а) признанныхъ годными къ военной службѣ по большинству голосовъ и внесенныхъ въ приѣмную роспись:

христіанъ	17
---------------------	----

б) признанныхъ годными къ военной службѣ вопреки мнѣнію врачей и внесенныхъ въ приѣмную роспись:

христіанъ	3
---------------------	---

в) признанныхъ неспособными къ военной службѣ неединогласно или вопреки мнѣнію врачей (п. 2 ст. 172 и цирк. М. В. Д. 1875 г. № 47):

христіанъ 15

Въ счетъ опредѣленнаго разверткой числа новобранцевъ:

1) Принято въ войска по признаніи ихъ годными къ военной службѣ:

а) изъ числа внесенныхъ въ общіе призывные списки 5466

б) изъ числа внесенныхъ въ дополнительные списки Б. 472

2) Принято безъ освидѣтельствванія (ст. 167). —

3) Зачислено въ запасъ по роду занятій, на основаніи:

а) п. 1 ст. 80 Уст. 5

б) „ 3 „ „ „ 33

в) ст. 82 Уст. 1

4) Зачислено состоящихъ уже на дѣйствительной службѣ въ воен. вѣдомствѣ*). 2

Итого 5979

Осталось въ недоборѣ:

евреевъ 1

Въ числѣ принятыхъ на военную службу (§ 8 п. 1, 2, 5 и 6) заключалось:

а) имѣвшихъ право на льготу (ст. 168 и прим. къ ст. 174):

III разряда: христіанъ 17

II разряда: христіанъ 3

евреевъ 1

I разряда: евреевъ

б) женатыхъ:

христіанъ 2174

Изъ числа женатыхъ было одиночекъ, семейства коихъ состоятъ изъ жены и дѣтей:

в) имѣющихъ право на сокращенные сроки службы:

1) по пункту 1 ст. 64 3

2) по пункту 2 ст. 64 45

*) Какъ-то поступившихъ въ фельдъегерскій корпусъ (прим. къ ст. 267) учениковъ Тульской и Ижевской оружейныхъ школъ (цирк. М. В. Д. 1881 № 29), учениковъ пиротехническихъ, фельдшерскихъ и иныхъ школъ, состоящихъ въ Рижскомъ унтеръ-офицерскомъ баталіонѣ и пр.

3) по пункту 3 ст. 64 . . . 945

Итого 993

г) грамотныхъ:

1) умѣющихъ читать и писать . 1764

2) умѣющихъ только читать . 926

д) по происхожденію:

1) Великороссовъ 5930

2) Латышей 2

3) Нѣмцевъ 1

4) Евреевъ 6

5) Цыганъ 1

Итого 5940

е) По вѣроисповѣданію:

1) Православныхъ и едино-
вѣрцевъ 5920

2) Раскольниковъ 13

3) Прочихъ христіанъ . . . 1

4) Евреевъ 6

Итого 5940

ж) По сословіямъ:

1) дворянъ 6

2) купцовъ 5

3) почетныхъ гражданъ . . . 17

4) мѣщанъ 371

5) крестьянъ, поселянъ и проч. 5541

Итого 5940

з) по мѣсту жительства до призыва:

1) городскихъ обывателей . . 496

2) сельскихъ жителей . . . 5444

Итого 5940

и) по родамъ занятій до призыва:

1) земледѣльцевъ 4078

2) фабричныхъ 81

3) ремесленниковъ и цеховыхъ. 992

4) торговцевъ 157

5) состоявшихъ на слржбѣ:
(государственной, общест-
венной или частной) . . . 128

6) прочихъ 554

Итого 5940

і) мѣрою роста:

1) въ 2 арш. 2¹/₂ верш. . . . 67

2) до 2 „ 3 верш. вклю-
чительно 389

3) „ 2 „ 4 „ 1176

4)	„	2	„	5	„	1669
5)	„	2	„	6	„	1532
6)	„	2	„	7	„	773
7)	„	2	„	8	„	256
8)	„	2	„	9	„	66
9)	„	2	„	10	„	9
10)	„	2	„	11	„	1
11)	не подвергавшихся измѣрѣнію (п. 2, 5 и 6 § 8).						2
Итого							5940

к) способныхъ только къ нестроевой службѣ:

христіанъ 63

Изъ числа принятыхъ новобранцевъ (п. 1 и 2 § отч.):

а)	отправлено съ мѣсть призыва по назначенію въ войска	2
б)	отправлено съ мѣсть призыва въ лечебныя заведенія (ст. 23 Наставленія присутствіямъ)	30
в)	распущено по домамъ на основаніи ст. 177 Уст.	5906
Итого		5938

За время дѣйствій уѣзднаго по воинской повинности присутствія по призыву оказалось:

а) случаевъ примѣненія ст. 55 Уст. 1

Въ мѣстностяхъ, на кои дѣйствіе закона 10 Іюня 1902 г. *) не распространено, за пополненіемъ назначеннаго числа новобранцевъ, при освидѣтельствovanіи прочихъ призывавшихся лицъ для опредѣленія годности ихъ къ службѣ въ ополченіи (ст. 176):

I. Зачислено въ ратники ополченія 1-го разряда:

христіанъ 2358

II. Зачислено въ ратники ополченія 2-го разряда:

христіанъ 1685
евреевъ 1

Итого 1686

III. Признано совсѣмъ неспособными къ военной службѣ:

христіанъ 217

*) Собр. Узак., 685.

IV. Не явилось къ освидѣтельствуванію:

христіанъ. 148

Въ мѣстностяхъ, на коихъ дѣйствіе закона 10 Іюня 1902 г. распространено, за полонніемъ назначеннаго числа новобранцевъ:

а) По освидѣтельствуваніи лицъ, пожелавшихъ подвергнуться таковому во время призыва:

I. Зачислено въ ратники ополченія 1 разряда:

христіанъ. 840

евреевъ. 1

Итого 841

II. Зачислено въ ратники ополченія 2 разряда:

христіанъ. 437

III. Признано совсѣмъ неспособными къ военной службѣ:

христіанъ. 107

б) Зачислено въ 1 разрядъ ополченія безъ освидѣтельствуванія (ст. 2 закона 10 Іюня 1902 г.):

христіанъ. 2656

евреевъ. 3

Итого 2659

II.

О дѣйствіяхъ присутствій по воинской повинности въ теченіе отчетнаго года.

А. Уздныя по воинской повинности присутствія.

Причислено въ призывные участки (ст. 138—140 Уст.). 55

въ томъ числѣ евреевъ (ст. 139). 2

Отчислено изъ призывныхъ участковъ (ст. 138—140 Уст.) 303

Принято на замѣну состоящихъ на службѣ (ст. 58). 1

Принято на военную службу внѣ времени назначеннаго для призыва, на основаніи ст. 173 Уст.:

I. Подлежавшихъ переосвидѣтельствуванію (см. п. VII § 7 отч.).

а) Призыва отчетнаго года:

христіанъ. 11

б) Призыва предшествовавшаго года:

христіанъ. 6

II. Находившихся въ лечебныхъ заведеніяхъ на испытаніи:

а) Призыва отчетнаго года:
христіанъ 192

б) Призыва предшествовавшаго года:
христіанъ 5

III. Неявившихся въ призывъ къ освидѣ-
тельствуванію:

а) Призыва отчетнаго года:
христіанъ 48

б) Призыва предшествовавшаго года:
христіанъ 50

в) Прежнихъ призывовъ:
христіанъ 20

IV. Состоящихъ подъ слѣдствіемъ и судомъ:

а) Призыва отчетнаго года:
христіанъ 2

б) Призыва предшествовавшаго года:
христіанъ 2

Возвращено со службы на основаніи ст.
173 Уст.: *)

а) Принятыхъ въ призывъ отчетнаго г.
христіанъ 222

в) Принятыхъ въ призывы прежнихъ
лѣтъ:
христіанъ 40

Выдано безсрочныхъ свидѣтельствъ о явкѣ къ исполненію воинской повинности нижнимъ чинамъ, уволеннымъ изъ войскъ по неспособности къ службѣ по протестамъ военнаго начальства (цир. М-ва Вн. Д. 1886 г. № 10) 179

Выдано временныхъ свидѣтельствъ нижнимъ чинамъ, возвращеннымъ изъ войскъ по протесту военнаго начальства въ виду ст. 47 Уст. воин. пов. (ц. М. В. Д. 1887 г. № 34). 179

Принято на службу внѣ времени, назначеннаго для призыва на основаніи ст. 180, 389 и 390 Уст.:

а) по дополнительному жеребью:
христіанъ 38

б) безъ жребья:
христіанъ 1

*) Цифры эти могутъ не сходиться съ итогами § 20.

Перечислено въ запасъ по измѣнившемуся семейному положенію (ст. 56 Уст.):

христіанъ	60
Опредѣленъ возрастъ по наружному виду (ст. 131 Уст.)	—
а) во время дѣйствій по призыву (ст. 159)	—
христіанамъ	120
евреямъ	1
<u>Итого</u>	<u>121</u>

б) ранѣе призыва (цирк. Министерства Внутреннихъ Дѣлъ 1898 г. № 6):

христіанамъ	59
евреямъ	1
<u>Итого</u>	<u>60</u>

Освидѣтельствовано членовъ семействъ призываемыхъ (прим. 2 къ ст. 53):

а) для опредѣленія способности къ труду	386
въ томъ числѣ признано неспособными къ труду	260
б) для опредѣленія возраста по наружному виду	12

Освидѣтельствовано лицъ, обязавшихся или пожелавшихъ отбыть воинскую повинность вольноопредѣляющимися, но получившихъ отъ командира избранной ими части отказъ въ пріемъ на службу по неспособности къ таковой 6

По освидѣтельствованіи лицъ неявившихся къ такому своевременно (§ 6 отчета):

1) зачислено въ ополченіе 2-го разряда:

христіанъ	11
---------------------	----

2) признано вовсе негодными къ службѣ въ ополченіи:

христіанъ	18
---------------------	----

Б. Губернское по воинской повинности Присутствіе.

Переосвидѣтельствовано новобранцевъ въ теченіе отчетнаго года:

I. Въ порядкѣ надзора (п. 3 ст. 107 и ст. 171):

1) единогласно признанныхъ уѣздными присутствіями:

а) негодными къ службѣ	6
----------------------------------	---

2) неединогласно или вопреки мнѣнію врачей признанныхъ:

а) негодными къ службѣ (цирк. М. В. Д. 1875 г. № 47)	20
б) годными къ службѣ (цирк. М. В. Д. 1895 г. № 15).	25
II. По жалобамъ на неправильное освидѣтельствоваіе (ст. 231)	23
Итого	74

Изъ числа переосвидѣтельствоваанныхъ новобранцевъ признано:

а) годными къ службѣ: 1) къ строевой .	47
2) нестроевой .	3
б) негодными	21
в) подлежащими отсрочкѣ по ст. 47 Уст.	3
Итого	74

Поступило жалобъ въ губернское по воинской повинности присутствіе (ст. 228 Уст.) . .	123
Изъ нихъ признано уважительными .	42
Разсмотрѣно рѣшеній уѣздныхъ по воинской повинности присутствій въ порядкѣ надзора (прим. къ ст. 107 Уст.)	3
Изъ нихъ признано неправильными и отмѣнено	1
Перенесено жалобъ въ Правительствующій Сенатъ (ст. 234 Уст.)	6

III. Общественное благоустройство и благочиніе.

а) Казенныя и общественныя зданія.

Въ теченіе отчетнаго года въ Орловской губерніи новыхъ казенныхъ зданій не возводилось, а лишь продолжались начатія въ предшествовавшемъ году работы по устройству новыхъ и капитальному переустройству старыхъ зданій Орловскаго Исправительнаго Арестантскаго Отдѣленія, предпринятія въ виду закона 12 Іюля 1900 года, отмѣняющаго ссылку на поселеніе и на житье въ Сибирь. На эти работы до 1 Января 1903 г. израсходовано было свыше 200000 руб. и въ отчетномъ году 139773 р. 4 коп. Помимо сего, за отчетный годъ былъ произведенъ капитальный ремонтъ въ слѣдующихъ казенныхъ зданіяхъ: въ домѣ занимаемомъ Губернаторомъ, въ зданіи губернскихъ присутственныхъ мѣсть, въ зданіи Карачевскихъ и Сѣвскихъ присутственныхъ мѣсть и въ тюрьмахъ: Орловской,

Кромской и Трубчевской. За годъ на этотъ ремонтъ было израсходовано всего 23279 руб. 83 к. На мелочной ремонтъ, произведенный въ отчетномъ году, въ существующихъ въ губерніи казенныхъ зданіяхъ, было всего израсходовано 6210 руб., изъ нихъ на ремонтъ тюремныхъ зданій 2750 руб., на ремонтъ присутственныхъ мѣстъ 1710 руб. и на очистку дворовъ, улицъ и починку мостовыхъ при казенныхъ зданіяхъ гор. Орла 1750 руб.

Въ 1903 году городскими обществами новыхъ болѣе или менѣе значительныхъ зданій и сооружений не возводилось, а производился лишь въ нихъ обыкновенный ремонтъ.

Изъ земствъ Орловской губерніи въ отчетномъ году производили новыя зданія слѣдующія: Ливенское продолжало постройку двухъ больницъ въ селеніяхъ: Волловъ и Новоселкахъ, начатую еще въ прошломъ году и окончило постройку при городской земской больницѣ, амбулаторнаго отдѣленія и оперативной, стоимостью въ 16018 руб.

б) Дороги, мосты и переправы.

Въ теченіе отчетнаго года значительныхъ дорожныхъ сооружений въ губерніи ни земствами, ни городскими обществами не было устраиваемо, а производился лишь ремонтъ существующихъ и устроено нѣсколько мостовъ въ уѣздахъ и проведено нѣсколько новыхъ дорогъ. Дорожный капиталъ, образованный по закону 1 Юня 1895 года слѣдующій: недоимки и оклада за 1903 годъ 538942 р. 83 к.; поступило 362833 р. 95¹/₂ к.; осталось въ недоимкѣ къ 1 Января 1904 г. 308073 р. 69 к. Израсходовано за 1903 годъ 217303 р. 02 к. къ 1-му Января 1904 года осталось наличными деньгами 145530 р. 93¹/₂ к.

в) Почты.

Въ отчетномъ году въ Орловской губерніи почтово-телеграфныхъ и почтовыхъ учреждений осталось тоже что и въ прошломъ году т. е. 43, причемъ Брасовское почтово-телеграфное отдѣленіе переименовано въ почтово-телеграфную контору. Изъ нихъ почтово-телеграфныхъ конторъ 15 и отдѣленій почтово-телеграфныхъ 6 и почтовыхъ 20 и кромѣ того одна телефонная сѣть и два вспомогательныхъ телеграфныхъ отдѣленія—въ Больше-Кричинѣ и Радогощѣ. По существующимъ въ губерніи почтово-телеграфнымъ учреждениямъ за отчетный годъ поступило доходовъ: съ почтовой корреспонденціи 336284 руб., съ телеграфной 105457 р. и отъ эксплуатаціи телефонныхъ сообщений 11861 р., а всего 453602 руб.

г) Народная нравственность.

Количество преступлений по дѣламъ, производившимся въ Орловскомъ и Елецкомъ окружныхъ судахъ въ 1903 году, было 588. Наибольшее число дѣлъ было рассмотрѣно окружными судами о преступленіяхъ противъ собственности частныхъ лицъ—231, затѣмъ слѣдуютъ дѣла: а) о преступленіяхъ противъ жизни, здравія, свободы и чести частныхъ лицъ—225; б) противъ порядка управленія 48; в) противъ общественнаго благочинія и благоустройства 26; г) по службѣ государственной и общественной 24; д) противъ вѣры и о нарушеніи ограждающихъ оную постановленій 13; е) противъ имущества и доходовъ казны 10 и и) противъ правъ семейственныхъ 6. Въ исчисленныхъ преступленіяхъ осуждено было 658 человекъ, изъ нихъ 605 мужчинъ и 53 женщины. По сословіямъ осужденные раздѣляются такъ: дворянъ потомственныхъ мужчинъ 3, жен. 3, дворянъ личныхъ—1 мужчина, почетныхъ гражданъ и купцовъ—7 лицъ мужскаго пола, мѣщанъ—91 муж. и 5 жен., крестьянъ—486 мужскаго пола и 45 женскаго, военнаго сословія—3 лица муж. пола и другихъ сословій—14 мужчинъ. Наибольшее число осужденныхъ было въ возрастѣ отъ 21 до 30 лѣтъ—286 муж. и 12 жен.; затѣмъ отъ 17 до 20 лѣтъ—65, муж. и 8 жен., отъ 31 до 40 лѣтъ—122 муж. и 19 жен., отъ 41 до 50 лѣтъ—76 муж. и 3 жен., отъ 51 до 60 лѣтъ—45 муж. и 7 жен., свыше 60 лѣтъ—3 муж. 1 жен. и ниже 17 лѣтъ—9 муж.

По дѣламъ, производившимся у земскихъ начальниковъ, число преступленій за отчетный годъ было 6677. Изъ общаго числа преступленій значится: а) о похищеніи и поврежденіи чужаго лѣса—2433; б) о кражѣ—1175; в) нарушеніе порядка и спокойствія—445; г) противъ чужой собственности—346; д) объ оскорбленіи чести—294; е) нарушеніе устава о питейномъ сборѣ—336; ж) нарушеніе правилъ о наймѣ сельскихъ рабочихъ—365; з) противъ порядка управленія—569; и) нарушеніе устава пожарнаго—236; і) о мошенничествѣ, обманахъ и присвоеніи чужаго имущества—232; к) объ угрозахъ и насиліи—106, л) нарушеніе устава строительнаго и путей сообщенія—211; м) противъ народнаго здравія—53; н) противъ личной безопасности—45; о) нарушеніе устава о паспортахъ—107 п) противъ общественнаго благоустройства—125 р) нарушеніе правилъ объ охотѣ—30; с) нарушеніе устава о табачномъ сборѣ—21; т) противъ правъ семейственныхъ—18; у) нарушеніе благочинія во время священно-служенія—2 и ф) нарушеніе устава почтоваго и телеграфнаго—2. Всѣхъ осужденныхъ въ этихъ преступленіяхъ было 5919 муж. и 558 жен. Осужденные по сословіямъ распредѣляются такимъ образомъ: дворянъ потомственныхъ—муж. 23 и

жен. 3, дворянъ личныхъ—7 муж., почетныхъ гражданъ и купцовъ—53 муж. и 7 жен., мѣщанъ—265 муж. и 23 жен., крестьянъ—4585 муж. и 520 жен., военного сословія—38 муж. и другихъ сословіи—муж. 12 и женщинъ—1.

По дѣламъ, производившимся у уѣздныхъ членовъ окружныхъ судовъ, всѣхъ осужденныхъ было 1675, изъ нихъ 1404 лица мужскаго пола, 265 женскаго и 6 дѣтей. Число осужденныхъ по преступленіямъ распредѣляется такимъ образомъ: преступленія и проступки противъ постановленій о повинностяхъ государственныхъ и земскихъ—931, противъ имущества и доходовъ казны—454, противъ собственности частныхъ лицъ—290. По сословіямъ осужденные распредѣляются такъ: дворянъ—13 мужскаго пола и 3 женскаго пола, купцовъ и почетныхъ гражданъ—10 мужскаго пола, мѣщанъ—97 мужскаго пола, 37 женскаго пола и 1 дѣт., крестьянъ—581 мужскаго пола, 225 женскаго пола и 5 дѣтей и военного сословія—703 лица мужскаго пола. Наибольшее число осужденныхъ было въ возрастѣ отъ 25 до 40 лѣтъ—1188, затѣмъ отъ 40 до 60 лѣтъ—369 р. отъ 15 до 25 лѣтъ—132 свыше 60 лѣтъ—43 и до 15 лѣтъ 6.

Число осужденныхъ по дѣламъ, производившимся у городскихъ судей всего за годъ было 4184, изъ нихъ мужскаго пола 3667, женскаго пола 491 и дѣтей 26. По роду преступленій осужденные распредѣляются такимъ образомъ: нарушеніе спокойствія—1801, объ оскорбленіи чести—611, о кражѣ—438, противъ порядка управленія 356, противъ общественнаго благоустройства—239, противъ личной безопасности—102, объ угрозахъ и насиліи—186, противъ народнаго здравія—152, о мошенничествахъ, обманахъ и присвоеніи чужаго имущества—60, нарушеніе устава о паспортахъ—67, нарушеніе устава строительнаго и путей сообщенія—60, нарушеніе устава пожарнаго—55, нарушеніе устава о питейномъ сборѣ—19, противъ правъ семейственныхъ—14, противъ чужой собственности—20 и нарушеніе благочинія во время священнослуженія—4. Изъ числа всѣхъ осужденныхъ по перечисленнымъ преступленіямъ было: дворянъ—31 мужскаго пола и 6 женск. пола, купцовъ и почетныхъ гражданъ—162 мужскаго пола, 12 женскаго пола и 3 дѣт., мѣщанъ—2022 мужскаго пола, 292 женскаго и 18 дѣтей, крестьянъ—1506 мужскаго пола, 178 женскаго пола и 6 дѣтей, военного сословія—2 мужскаго пола, другихъ сословіи—4 мужскаго пола и 3 женскаго пола.

д) Арестанты, тюремные замки и Исправительное Арестантское Отдѣленіе.

Въ Орловской губернской тюрьмѣ къ 1 Января 1903 года состояло арестантовъ обоюго пола 174, въ теченіи

ніе года поступило (въ томъ числѣ пересыльныхъ) 4317
выбыло 4258 и осталось къ 1 Января 1904 г. 233. Въ
Орловскомъ исправительномъ арестантскомъ отдѣленіи
къ 1 Января 1903 г. было арестантовъ 120, прибыло
въ теченіе года 319, выбыло 161 и осталось къ 1 Ян-
варя 1904 г. 278. Въ уѣздныхъ тюрьмахъ Орловской
губерніи къ 1 Января 1903 г. числилось 223 арестан-
та, въ теченіе года поступило 2522, выбыло 2500 и къ
1 Января 1904 г. осталось 245.

Въ 1903 г арестантами выработано: въ губернской
тюрьмѣ (за шитье одежды, обуви и бѣлья для всѣхъ
тюремъ губерніи) 904 р. 94¹/₂ к., въ исправительномъ
арестантскомъ отдѣленіи 3731 р. 62 к. и въ осталь-
ныхъ тюрьмахъ 735 р. 85 к. Доброхотныя даянія, по-
ступавшія въ пользу арестантовъ, были или денежные
или-же состояли изъ съѣстныхъ припасовъ и другихъ
предметовъ. Въ теченіе года такихъ пожертвованій по-
ступило на 2837 р. 20¹/₂ к.

Въ теченіе отчетнаго года случай побѣга арестан-
та изъ тюрьмы былъ одинъ, но на другой день былъ
пойманъ.

е) П о ж а р ы .

Въ теченіе 1903 г. всѣхъ случаевъ пожаровъ по
губерніи было 1342, болѣе предшествовавшаго года на
165. Сумма причиненныхъ ими убытковъ простирается
до 1698525 руб. 05 к., болѣе противъ 1902 г. на 353327
р. 05 к. Число погорѣвшихъ дворовъ простирается до
3043. По произведеннымъ дознаніямъ случаи пожаровъ
отнесены къ слѣдующимъ причинамъ: отъ молніи 22,
отъ дурнаго устройства печей и трубъ 304, отъ неосто-
рожности 552, отъ поджога 167 и отъ другихъ при-
чинъ 315.

Наибольшее число пожаровъ было въ теченіе лѣт-
нихъ мѣсяцевъ—395; затѣмъ осенью—393, весною—
334 и зимою—225. Отъ пожаровъ потерпѣли убытку:
сельское населеніе на 1358982 р. 05 к., а городское
на 339543 руб.

Наибольшая сумма убытковъ, причиненныхъ пожа-
рами, падаетъ на Елецкій уѣздъ (255198 руб. 75 к.).
Сравнительно значительные убытки понесены уѣздами:
Орловскимъ (152877 р.), Мценскимъ (125321 р.), Кром-
скимъ—(124372 р.), Ливенскимъ (167996 р.), Малоархан-
гельскимъ (105458 р.) и Болховскимъ (82151 р.). Менше
всего было пожаровъ въ г. Кромахъ—всего 1 съ убыт-
комъ на сумму 20 р.

Пожарная часть въ губерніи находится въ болѣе
или менше удовлетворительномъ состояніи. Почти по
всѣмъ городамъ Орловской губерніи существуютъ по-
жарныя общества. Среди сельскаго населенія губерніи

за послѣднее время образовалось значительное число добровольныхъ пожарныхъ дружинъ.

ж) Различныя происшествія и народныя бѣдствія.

Въ теченіе отчетнаго года изъ бѣдственныхныхъ для населенія явленій и событій были градобитія, которыя причинили убытку на сумму 1872051 р. 14 к. Наибольше другихъ пострадали отъ градобитій уѣзды: Карачевскій на сумму 545949 руб., Кромской—254478 р., Малоархангельскій—357780—р. и Ливенскій—209755 руб., Менше всего потерпѣлъ убытку отъ градобитій Брянскій уѣздъ— всего на 2412 руб.

IV. Народное здравіе и общественное призрѣніе.

а) В р а ч и.

Всѣхъ врачей въ губерніи въ отчетномъ году было 147, изъ нихъ правительственныхныхъ 22—2 при Врачебномъ Отдѣленіи и 21 городскихъ и уѣздныхъ, 76 земскихъ, 3 городскихъ, 4 при учебныхъ заведеніяхъ, не занимающихъ никакихъ другихъ должностей, 10 желѣзнодорожныхъ, 7 при заводахъ и фабрикахъ, 1 при частныхъ владѣніяхъ и медицинскихъ обществахъ и 23 вольно-практикующихъ, не занимающихъ никакихъ врачебныхъ должностей. Женщинъ-врачей было 7—2 при земской больницѣ, 4 вольнопрактикующихъ и 1 при учебномъ заведеніи. Фельдшеровъ въ отчетномъ году числилось 268, изъ нихъ 12 при уѣздныхъ врачахъ, 191 земскихъ, 5 городскихъ, 5 тюремныхъ, 1 при учебномъ заведеніи, 16 желѣзнодорожныхъ, 15 при заводахъ и фабрикахъ, 7 при частныхъ владѣніяхъ и медицинскихъ обществахъ и 13 вольнопрактикующихъ. Фельдшерницъ состояло 13—10 земскихъ и 3 при заводахъ и фабрикахъ. Акушеровъ было 130, изъ нихъ 13 при уѣздныхъ врачахъ, 51 земскихъ, 2 городскихъ, 4 желѣзнодорожныхъ, 6 при фабрикахъ и заводахъ, 3 при медицинскихъ обществахъ и 51 вольнопрактикующихъ. 10 зубныхъ врачей, 25 дантистовъ и 70 провизоровъ и аптекарскихъ помощниковъ.

б) Б о л ь н и ц ы.

Въ 1903 году всѣхъ больницъ и другихъ лечебныхъ заведеній по губерніи насчитывалось 76 съ 1709 кроватями. Изъ числа этихъ больницъ и лечебныхъ заведеній было: 1 больница губернскаго земства съ 201 кроватью, 1 психіатрическая больница съ колоніею для душевнобольныхъ съ 350 кроватями, при уѣздныхъ земствахъ 38 больницъ съ 809 кроватями, 3 приемныхъ покоя съ 12 кроватями и 2 родильныхъ отдѣленій съ 9

кроватями, 12 тюремныхъ больницъ съ 72 кроватями, 1 городская больница, содержащая на средства города, съ 20 кроватями, при заводахъ и фабрикахъ 5 больницъ съ 119 кроватями, 1 приемный покой съ 14 кроватями и 1 родильное заведеніе съ 6 кроватями, 2 больницы съ 11 кроватями, принадлежащихъ частнымъ лицамъ и обществамъ и 2 родильныхъ приюта съ 11 кроватями, принадлежащихъ медицинскому обществу, и 6 больницъ съ 73 кроватями при учебныхъ заведеніяхъ, 1 больница Общины Краснаго Креста на 12 кроватей.

Земская медицина организована въ Орловской губерніи слѣдующимъ образомъ: каждый уѣздъ раздѣленъ на нѣсколько медицинскихъ участковъ, завѣдуемыхъ врачами. Всѣхъ участковъ въ губерніи 57. Въ г. Орлѣ имѣется губернская больница и больница психіатрическая, съ колонією для душевнобольныхъ, находящаяся въ дер. Кишкинѣ, въ 6 верстахъ отъ города. Въ уѣздныхъ городахъ находится по одной больницѣ, кромѣ г. Брянска, гдѣ существуетъ только городская больница, содержащаяся на городскія средства.

Сельскія больницы имѣются во всѣхъ, уѣздахъ, за исключеніемъ Дмитровскаго, Карачевскаго и Кромскаго; въ Дмитровскомъ и Кромскомъ уѣздахъ для тяжелыхъ больныхъ устроены приемные покои съ постоянными кроватями, а въ Ливенскомъ уѣздѣ, кромѣ больницъ, имѣется также одинъ приемный покой. Въ губернской больницѣ и 9 уѣздныхъ имѣются изолированныя и отдѣльныя помѣщенія для остро-заразныхъ больныхъ и 2 уѣздныхъ больницъ—родильныя отдѣленія. При всѣхъ больницахъ и приемныхъ покояхъ производится врачами приемъ приходящихъ больныхъ. Во всѣхъ уѣздахъ, за исключеніемъ Малоархангельскаго, устроены пункты, которые періодически посѣщаются врачами для приема приходящихъ больныхъ, а въ остальное время медицинская помощь больнымъ подается фельдшерами, живущими на большинствѣ пунктовъ. Въ Малоархангельскомъ уѣздѣ никакихъ пунктовъ нѣтъ и приходящіе больные принимаются врачами въ больницахъ и только въ одномъ участкѣ, гдѣ еще больница не устроена, находится приемный покой (безъ кроватей), въ которомъ больныхъ принимаетъ живущій при этомъ покоѣ земскій врачъ. Кромѣ завѣдыванія больницами и приема приходящихъ больныхъ въ больницахъ, приемныхъ покояхъ и на пунктахъ земскіе врачи, каждый въ своемъ участкѣ, наблюдаютъ за оспопрививаніемъ и принимаютъ мѣры на мѣстахъ появленія эпидемическихъ болѣзней, а также выѣзжаютъ для подачи помощи въ тяжелыхъ случаяхъ, какъ-то: при родахъ, опасныхъ раненіяхъ и пр.

Всѣ амбулаторные больные получаютъ лѣкарства бесплатно, за исключеніемъ Ливенскаго и Малоархангельскаго уѣздовъ, въ которыхъ установлена слѣдующая плата: въ первомъ уѣздѣ—за совѣтъ 15 к., а во второмъ за рецептъ 25 к. Лечение стационарныхъ больныхъ въ больницахъ уѣздовъ Мценскаго, Болховскаго и частию Карачевскаго для мѣстныхъ жителей и въ Трубчевскомъ уѣздѣ для лицъ податныхъ сословій этого уѣзда—бесплатны, въ прочихъ уѣздахъ для мѣстныхъ жителей установлена плата отъ 1 р. 75 к. до 6 р. 60 коп. въ мѣсяцъ и отъ 18 до 20 к. въ сутки.

При заводахъ и фабрикахъ въ Брянскомъ и Елецкомъ уѣздахъ для рабочихъ имѣются собственныя больницы и при нихъ врачи и низшій медицинскій персоналъ. Въ г.г. Ельцѣ и Ливнахъ имѣются лечебницы для проходящихъ больныхъ, содержимыя на средства городовъ, при чемъ при Елецкой амбулаторной лечебницѣ состоитъ отдѣльный врачъ, а Ливенской—завѣдуетъ мѣстный городской врачъ; кромѣ того, при низшихъ училищахъ г. Ельца состоитъ отъ города отдѣльный врачъ. Въ г. Орлѣ имѣются принадлежащія мѣстному медицинскому обществу: амбулаторная лечебница, завѣдуемая врачами членами общества и родильный пріютъ съ гинекологическимъ отдѣленіемъ, которымъ управляетъ, по избранію общества, врачъ-завѣдующій и кромѣ того состоятъ два консультанта, также избранные обществомъ въ помощь завѣдующему пріютомъ. Въ гг. Орлѣ и Ельцѣ имѣется по одной частной лечебницѣ, принадлежащія вольнопрактикующимъ врачамъ. При тюрьмахъ находятся отдѣльныя больницы, которыми завѣдуютъ городовые и уѣздные врачи.

в) Оспопрививаніе.

Въ отчетномъ году была привита предохранительная оспа 101026 лицамъ. Матеріаломъ для прививокъ служить по всей губерніи оспенный детритъ (соскобъ), получаемый изъ частнаго телятника ветеринара Живописцева въ г. Орлѣ и изъ телятниковъ другихъ губерній. Оспопрививаніе производилось фельдшерами и акушерками, а въ уѣздахъ Ливенскомъ, Дмитровскомъ, Кромскомъ, Брянскомъ и Мценскомъ, кромѣ того, особыми оспопрививателями изъ мѣстныхъ крестьянъ, подготовленныхъ земскими врачами.

г) Аптеки.

Въ отчетномъ году въ Орловской губерніи находилось аптекъ: нормальныхъ съ правомъ продажи лѣкарствъ 25, сельскихъ 7 и аптечныхъ отдѣленій 6. Изъ нихъ принадлежали земствамъ: нормальная аптека въ г. Кромахъ, такая-же аптека въ г. Малоархангельскѣ

и 3 аптечныхъ отдѣленія въ его уѣздѣ, остальные принадлежали частнымъ лицамъ. Число №№ рецептовъ во всѣхъ аптекахъ и аптечныхъ отдѣленіяхъ равняется 242271, общій оборотъ аптекъ и аптечныхъ отдѣленій равнялся 183335 руб. 01 коп. Формацевтовъ состояло —70, изъ нихъ при частныхъ аптекахъ и аптечныхъ отдѣленіяхъ было—57, при земскихъ аптекахъ и складахъ—13.

д) Фельдшерскія и повивальныя школы.

Въ Орловской губерніи существуетъ одна фельдшерская школа въ г. Орлѣ при губернской земской больницѣ съ трехлѣтнимъ курсомъ ученія, содержащая на средства губернскаго земства. Въ этой школѣ въ отчетномъ году обучалось учениковъ и ученицъ 108. Она завѣдуется старшимъ врачомъ больницы, а преподавателями ея состоятъ ординаторы той-же больницы и одинъ военный врачъ. Кромѣ того, въ г. Орлѣ существуетъ родовспомогательное учебное заведеніе при состоящемъ подъ Августѣйшимъ покровительствомъ Ея Императорскаго Высочества Великой Княгини Милицы Николаевны, родильномъ пріютѣ медицинскаго общества. Курсъ обученія въ этомъ заведеніи двухлѣтній; преподавателями его состоятъ члены медицинскаго общества. Заведеніе это содержится на деньги, вносимыя ученицами за право ученія и на частныя пожертвованія. Въ отчетномъ году въ названномъ заведеніи обучалось 16 ученицъ.

е) Общества врачей.

Въ Орловской губерніи существуетъ три врачебныхъ общества, а именно: медицинское общество въ г. Орлѣ и общества врачей въ г.г. Ельцѣ и Брянскѣ. Общества эти въ своей дѣятельности руководствуются уставами, утвержденными Г. Министромъ Внутреннихъ Дѣлъ.

ж) Э п и д е м і и.

Въ отчетномъ году всѣхъ заболѣваній заразными болѣзнями было 185041 чел. Изъ этой группы заболѣваній наибольшее число падало: на гриппъ (26974 заб.) и острый сочленовный ревматизмъ (11871 заб.). Изъ группы остро-заразныхъ заболѣваній наибольшее число падало: на коклюшъ (12884), натуральную оспу и брюшной тифъ. Остро заразные болѣзни въ сильной степени появлялись въ уѣздахъ: коклюшъ—въ Елецкомъ и Съвскомъ, сипной тифъ въ 4 селеніяхъ Трубчевскаго уѣзда—больныхъ 135 челов., брюшной тифъ—въ Елецкомъ, эпидемическій характеръ болѣзни приняла въ августѣ и къ концу года постепенно ослабѣвала, всѣхъ заболѣвшихъ было 888 челов. изъ нихъ умерло 42 и въ

Трубчевскомъ заболѣвшихъ 152 челов. изъ нихъ умерло 9. Натуральная оспа—въ Трубчевскомъ, заболѣло 303 челов. умерло 26. Отъ сифилиса и венерическихъ болѣзней пользовалось всего 23912 чел., изъ нихъ наибольшее число больныхъ было зарегистрировано въ Ливенскомъ, Брянскомъ, Елецкомъ и Орловскомъ.

Предупредительными мѣрами противъ появленія остро-заразныхъ болѣзней были обще-санитарныя мѣры, какъ-то: надзоръ за заведеніями для приготовленія и продажи съѣстныхъ припасовъ, надзоръ за чистотой базаровъ, постоянныхъ дворовъ, гостинницъ и другихъ промышленныхъ заведеній. При появленіи остро-заразныхъ болѣзней въ селеніяхъ и деревняхъ принимались слѣдующія мѣры: изоляція заболѣвшихъ, при возможности таковой, врачебная помощь больнымъ, для чего земскіе врачи періодически посѣщали мѣстности, въ которыхъ появлялись заразные болѣзни и, въ случаяхъ надобности, въ пораженныхъ мѣстностяхъ поселялись фельдшера для постоянного наблюденія за больными; въ городахъ неимущіе больные помѣщались въ больницы. Въ отчетномъ году эпидемій, потребовавшихъ экстренныхъ мѣръ для борьбы и значительныхъ расходовъ, въ губерніи не наблюдалось.

Для всесторонняго выясненія санитарныхъ условій г. Орла и принятія мѣръ къ улучшенію ихъ г. Губернаторомъ, подъ его предсѣдательствомъ, была образована комиссія изъ членовъ Врачебнаго Отдѣленія, большинства врачей, живущихъ въ городѣ, представителей отъ городской управы, губернскаго и уѣзднаго земствъ и городской полиціи. Комиссіею этою были рекомендованы слѣдующія мѣры: 1) регистрація остро-заразныхъ больныхъ, для чего былъ выработанъ типъ санитарной карточки, по которой все врачи города должны представлять Врачебному Отдѣленію свѣдѣнія о пользуемыхъ ими означенныхъ больныхъ; 2) приглашеніе одного фельдшера и двухъ дезинфекторовъ въ распоряженіе городскихъ врачей и снабженіе послѣднихъ дезинфекціонными средствами; 3) упорядоченіе ассенизаціоннаго обоза и увеличеніе его; 4) упорядоченіе свалочныхъ мѣстъ; 5) улучшеніе существующаго способа перевозки больныхъ въ больницы; 6) упорядоченіе надзора за проституціей и приглашеніе женщины-врача для осмотра и леченія проституттокъ, не живущихъ въ домахъ терпимости. Кромѣ того, означенною комиссіею было высказано мнѣніе о необходимости учрежденія въ г. Орлѣ должности санитарнаго врача, при чемъ вопросъ этотъ въ 1903 году разрѣшенъ городскою думою въ утвердительномъ смыслѣ. Съ цѣлью усиленія санитарнаго надзора въ г. Орлѣ и пригородныхъ слободахъ, г. Губернаторомъ предложено было членамъ Врачебнаго Отдѣленія, городовымъ и уѣздному врачамъ производить

совмѣстно съ полиціею еженедѣльные осмотры всѣхъ заведеній, подлежащихъ врачебно-санитарному надзору, а для выясненія результатовъ этихъ осмотровъ продолжала дѣйствовать образованная въ прошломъ году подъ предѣдательствомъ Вице-Губернатора, особая комиссія изъ членовъ Врачебнаго Отдѣленія, Орловскихъ городскихъ и уѣздныхъ врачей, полиціймейстера и приставовъ города, въ которой обсуждаются подробно заявленія лицъ, производившихъ санитарные осмотры и дѣлаются указанія чинамъ полиціи о мѣрахъ, необходимымъ для улучшенія санитарныхъ условій города.

Противъ распространенія сифилиса и венерическихъ болѣзней принимались слѣдующія мѣры: надзоръ за проституціей въ городахъ и бесплатное леченіе проституткокъ, какъ стационарно въ больницахъ, такъ равно и амбулаторныхъ.

з) Эпизоотіи.

Всѣхъ больныхъ, обращавшихся въ отчетномъ году къ врачебной помощи, насчитывалось 1041625 чел., изъ нихъ въ больницахъ находилось 20776 чел. Изъ этого числа умерло 1079 чел. Наибольшее число заболѣваній падало на группы болѣзней: органовъ пищеваренія—179874 забол., съ преобладаніемъ желудочно-кишечнаго катарра—84351 забол. и паразитическихъ болѣзней—157247 забол., съ преобладаніемъ чесотки—138357 заболѣваній.

Въ отчетномъ году числилось по губерніи: лошадей 444498, рогатаго скота 330494, овецъ простыхъ 1020710; тонкорунныхъ 3877, свиней—197895, козъ—3800, верблюдовъ 9, ословъ и муловъ 6

Въ этомъ же году на домашнихъ животныхъ въ губерніи существовали слѣдующія болѣзни: сибирская язва, инфлюенца, чесотка, мыть, сапъ, ящуръ, бацеллярная рожа свиней, чума свиней, оспа овецъ, бѣшенство, актиномикозъ, цереброспинальный менингитъ и кровавая моча. Отъ означенныхъ болѣзней по всей губерніи всѣхъ видовъ домашнихъ животныхъ (лошадей, рогатаго скота, овецъ, козъ и свиней) въ отчетномъ году заболѣло 11252, изъ нихъ пало 3998 и убито больныхъ и подозрительныхъ 151 и осталось больныхъ 34.

Преобладающею эпизоотіей была сибирская язва, какъ по количеству занимаемыхъ ею мѣстъ, такъ и по значительному ⁰/₀ смертности; она обошла всѣ уѣзды губерніи; ею въ 167 пунктахъ заболѣло 684 головы, изъ нихъ пало 645 выздоровѣло 39. Кромѣ сибирской язвы, въ теченіе отчетнаго года появились: а) инфлюенца, коею въ 95 пунктахъ заболѣло 346 головъ, изъ коихъ пало 14 лошадей; б) чесотка, которой заболѣло въ 117 пунктахъ 675 головъ и пало 1 лошадь; в) мыть, отъ котораго въ 237 пунктахъ заболѣло 1605 лошадей, изъ

нихъ пало 29; г) сапъ, коимъ заболѣло въ 19 пунктахъ 55 лошадей, изъ нихъ пало 3 и убито 12; д) ящуръ, коимъ въ 2-хъ пунктахъ заболѣло 154 головы, е) бацилярная рожа, отъ которой въ 93 пунктахъ заболѣло 830 свиней и пало 664; ж) чума, отъ которой заболѣло въ 28 пунктахъ 1440 свиней, изъ коихъ пало и убито 865; з) оспа, которой въ 40 пунктахъ болѣло 4773 овцы и крупнаго рогатаго скота, изъ нихъ пало 1465 и убито 3; и) бѣшенство, отъ котораго въ 57 пунктахъ заболѣло 122 головы, изъ нихъ пало 21 и убито 101; i) антиномикозъ, коимъ въ 50 пунктахъ заболѣло 116 головъ, изъ нихъ пало 15 и убито 22; к) анчиной, отъ которой въ 12 пунктахъ заболѣло 43 головы и пало 24 головы; л) кровавая моча, отъ которой въ 6 пунктахъ заболѣло 10 головъ рогатаго скота, изъ коихъ пало 4, и м) злокач. катар. горячкой въ 2 пунктахъ заболѣло 20 пало 10.

Какъ при сибирской язвѣ, такъ и при прочихъ болѣзняхъ больнымъ животнымъ подавалось правительственными, земскими и городскими ветеринарами пособие на средства, ассигнованныя земствами и городскими управленіями. Изъ ветеринарно-полицейскихъ мѣръ практиковалось карантинированіе больныхъ животныхъ, уничтоженіе подозрительныхъ или больныхъ, какъ на примѣръ, при сапѣ и бѣшенствѣ; надлежащая уборка труповъ и тщательная дезинфекція могильниковъ и мѣсть падежа животныхъ. Кромѣ того, въ отчетномъ году производилась предохранительная прививка вакцинъ сибирской язвы и рожи свиней домашнихъ животныхъ, а съ діагностической цѣлію примѣнялся маллеинъ, при подозрѣніи лошадей въ заболѣваніи сапомъ. Всего было привито въ 771 пунктѣ 74549 головъ различныхъ домашнихъ животныхъ, изъ всего количества привитыхъ пало 149.

и) Насильственные смерти.

Число жертвъ насилія и случайности въ отчетномъ году было 986. изъ нихъ 730 лицъ мужскаго пола и 256 женскаго. Изъ общаго числа умершихъ отъ насилія и случайности было: дѣтоубійствъ 13, убійствъ 25, самоубійствъ 54, скоропостижной смерти 524, изъ нихъ 389 отъ болѣзней, 98 отъ пьянства и 37 отъ неизвѣстныхъ причинъ. За годъ найдено мертвыхъ тѣлъ 45. Умерло отъ случайной смерти 329, изъ коихъ убито громомъ 12, задавлено и упало съ высотъ 44, сгорѣло и убито на пожарахъ 24, умерло отъ угара 22, замерзло 20, утонуло 141, укушено до смерти звѣрями 10 и умерло отъ другихъ случайностей 54. Изъ общаго числа жертвъ случайной и насильственной смерти было болѣе всего скоропостижно умершихъ.

i) Богадѣльни и пріюты.

Наибольшее число существующихъ въ губерніи благотворительныхъ заведеній (богадѣленъ и пріютовъ) состоитъ въ вѣдѣніи общественныхъ городскихъ учреждений и лишь незначительная часть ихъ находится въ завѣдываніи частныхъ лицъ и духовнаго вѣдомства. По городамъ они распредѣляются слѣдующимъ образомъ:

Въ г. Орлѣ: 1) Александровскій пріютъ бѣдныхъ мальчиковъ г. Орла, содержимый на средства города и частныхъ благотворителей; въ теченіе отчетнаго года въ немъ призрѣвалось 50 мальчиковъ, на содержаніе которыхъ израсходовано 2594 р. 16 к.; 2) Троицкая мужская богадѣльня, въ коей призрѣвалось 45 мужчинъ; 3) отдѣленіе при той-же богадѣльнѣ для неизлѣчимыхъ больныхъ, въ этомъ отдѣленіи призрѣвалось 4 мужчины и 18 женщинъ; 4) Сергіевская женская богадѣльня, содержащаяся на $\frac{1}{10}$ съ капитала умершаго купца Гудилина, въ суммѣ 32703 р., а частью на средства города и частныхъ благотворителей; въ ней въ теченіе года призрѣвалось 70 женщинъ; 5) Архангельская женская богадѣльня, содержащаяся на $\frac{1}{10}$ съ капитала 26316 р., пожертвованнаго купцомъ Кулабуховымъ, въ коей призрѣваемыхъ было 22 женщины; 6) Хлѣбниковская женская богадѣльня, содержащаяся на $\frac{1}{10}$ съ капитала умершаго купца Хлѣбникова въ ней призрѣвалось 6 женщинъ; 7) женскій дѣтскій пріютъ вѣдомства Императрицы Маріи; число призрѣваемыхъ въ этомъ пріютѣ дѣвочекъ было 48, на содержаніе коихъ израсходовано 5073 р. 16 к.; 8) Маріинскій пріютъ Орловскаго благотворительнаго общества для бѣдныхъ дѣвочекъ съ богадѣльнею для старухъ; въ теченіе года призрѣвалось 50 дѣвочекъ и 3 старухи; на содержаніе этихъ учреждений за годъ было израсходовано 6486 р. 23 к.; 9) домъ трудолюбія, при которомъ находятся: трудовое убѣжище для подростковъ, пріютъ „Ясли“, богадѣльня, депевая столовая, ночлежный пріютъ, мужскія и женскія мастерскія, школа, посредническое бюро и пекарня; расходъ 23697 р. 25 к.; 10) убѣжище для слѣпыхъ; 11) пріютъ „Сборня“, въ коемъ призрѣвалось 65 дѣтей обоего пола и на содержаніе ихъ израсходовано 2603 р. 55 к.; 12) состоящіе въ вѣдѣніи губернскаго земства: а) Александровскій сиротскій домъ, въ которомъ въ теченіе отчетнаго года призрѣвалось 15 дѣвочекъ и 25 мальчиковъ; б) домъ инвалидовъ, гдѣ въ отчетномъ году находилось призрѣваемыхъ 163 человека и в) отдѣленіе для подкидышей и 13) Дворянское убѣжище Орловск. губ. въ память Наслѣдника Цесаревича Георгія Александровича,—призрѣвалось дворянъ мужскаго пола 7 и женскаго—13. Израсходовано 3520 р. 43 к.

Въ г. Мценскѣ: пріютъ призрѣнія неспособныхъ

къ труду бѣдныхъ жителей г. Мценска разныхъ сословій обоого пола, въ коемъ за отчетный годъ призрѣвалось 15 мужчинъ и 18 женщинъ, на содержаніе ихъ израсходовано городомъ 499 р. 40 к. и мѣстнымъ благотворительнымъ обществомъ 376 р. 08 коп.

Въ г. Болховѣ: общественная богадѣльня, содержащая на $\frac{1}{100}$ съ капитала 28543 р., пожертвованнаго купцомъ Голубинымъ и другими лицами, а равно и на городскія средства; въ теченіе отчетнаго года въ этой богадѣльнѣ призрѣвалось 16 мужчинъ и 26 женщинъ, на содержаніе коихъ израсходовано 1947 р. 30 коп.

Въ гор. Карачевѣ: богадѣльня, состоящая въ вѣдѣніи Карачевского городского благотворительнаго общества.

Въ г. Брянскѣ: домъ призрѣваемыхъ для престарѣлыхъ, въ коемъ призрѣвалось на городскія средства 132 челоуѣка, на что за годъ израсходовано 632 руб. 85 коп.

Въ г. Трубчевскѣ: 1) богадѣльня, содержащая на городскія средства и пожертвованія частныхъ лицъ, въ коей призрѣвалось 4 мужчины и 11 женщинъ, на содержаніе которыхъ израсходовано 565 р. 12 к. и 2) сиротскій дѣтскій пріютъ вѣдомства Императрицы Маріи, въ которомъ въ 1903 году призрѣвалось 20 мальчиковъ и 18 дѣвочекъ.

Въ г. Сѣвскѣ: пріютъ бѣдныхъ гражданъ г. Сѣвска, въ которомъ въ отчетномъ году находилось на призрѣніи 4 мужчины и 18 женщинъ, на содержаніе коихъ израсходовано было 687 руб. 41 коп. и выдано пособій 847 р.

Въ г. Кромахъ: богадѣльня, содержащая на городскія средства; въ ней въ теченіе отчетнаго года призрѣвалось 2 женщины, на содержаніе которыхъ израсходовано 21 руб. 90 коп.

Въ г. Малоархангельскѣ: пріютъ для престарѣлыхъ и неспособныхъ къ труду, содержащий на средства мѣщанскаго общества и на пожертвованія частныхъ лицъ; въ теченіе отчетнаго года въ немъ призрѣвалось 4 мужчины и 8 женщинъ, на содержаніе которыхъ израсходовано 395 руб.

Въ гор. Ливнахъ: 1) богадѣльня, содержащая на городскія средства и на $\frac{1}{100}$ съ капиталовъ, пожертвованныхъ Шиловымъ, Соболевымъ, Дурневымъ и Архиповымъ, содержалось 8 мужчинъ и 35 женщинъ, на содержаніе этой богадѣльни въ теченіе года израсходовано было 1812 р. 72 к.; 2) домъ призрѣнія дочерей бѣдныхъ гражданъ г. Ливенъ, въ коемъ призрѣвалось 23 дѣвочки, на содержаніе которыхъ за отчетный годъ было израсходовано изъ городскихъ средствъ 1724 р. 46 к.; 3) городской ночлежный домъ, содержащий на

городскія средства, въ коемъ за отчетный годъ воспользовалось ночлегомъ 10954 человекъ; содержаніе ночлежнаго дома за годъ обошлось въ 777 р. 07 к. и 4) богадѣльня, содержимая на средства купца Адамова, въ которой призрѣвалось 25 женщинъ, на что израсходовано 2156 р. 50 коп.

Въ г. Ельцѣ: 1) пріютъ для бѣдныхъ мѣщанскихъ мальчиковъ съ богадѣльнею для стариковъ, въ коихъ призрѣвалось 50 мальчиковъ и 50 стариковъ, на содержаніе коихъ было израсходовано изъ городскихъ средствъ 8097 р. 54 к.; 2) Покровская женская богадѣльня, содержимая на городскія средства; въ богадѣльнѣ этой призрѣвалось 30 женщинъ, на что было израсходовано за годъ 1799 р. 61 к.; 3) женская богадѣльня Русановой, содержимая на ея средства; число призрѣваемыхъ въ ней въ теченіе года было 16 женщинъ, на содержаніе которыхъ израсходовано 819 руб. 21 коп.; 4) женская богадѣльня Черникиныхъ, содержимая на ихъ средства; въ этой богадѣльнѣ въ 1903 году призрѣвалось 10 женщинъ, на содержаніе которыхъ за годъ израсходовано 410 руб. 96 к.; 5) пріютъ для бѣдныхъ мѣщанскихъ дочерей, содержимый на городскія средства; въ немъ призрѣвалось 50 дѣвочекъ, на что израсходовано 5183 руб. 9 к. и 6) ночлежный пріютъ съ безплатною столовою Русанова, который содержится на его средства; въ немъ получили въ 1903 году пищу и воспользовались ночлегомъ 44792 человекъ обою пола; содержаніе этого пріюта обошлось въ 3946 р. 82 к.

Кромѣ того, богадѣльни существуютъ въ слѣдующихъ селеніяхъ Орловской губерніи:

Въ селеніяхъ Ловчиковъ и Лебедкѣ, Орловскаго уѣзда, изъ которыхъ первая содержится на средства графа Орлова-Давыдова, а вторая на средства землевладѣлицы Пущиной.

Въ селеніи Дятьковѣ и въ имѣніи графа Олсуфьева, Брянскаго уѣзда, которыя содержатся -- первая на средства Дятьковскаго благотворительнаго общества, а вторая на средства владѣльца имѣнія.

Въ селѣ Брасовѣ, Сѣвскаго уѣзда, открытая въ Бозѣ почившимъ Его Императорскимъ Высочествомъ Наслѣдникомъ и Великимъ Княземъ Георгіемъ Александровичемъ и содержимая на экономическія средства Брасовскаго имѣнія; при этой богадѣльнѣ имѣется пріютъ для дѣтей сиротъ.

Въ селеніяхъ Чернявкѣ и Плосскомъ, Дмитровскаго уѣзда, изъ нихъ первая устроена на средства Его Императорскаго Высочества Государя Наслѣдника и Великаго Князя Михаила Александровича, а вторая на средства землевладѣлицы Вельгардѣ.

Въ селеніяхъ Косьмодемьянскомъ, Яковкѣ и Троицкомъ, Ливенскаго уѣзда, устроенныя—первая помѣщицей Васильевой, вторая—Охотниковымъ и третья—приходскимъ попечительствомъ.

Въ с. Чернавѣ, Елецкаго уѣзда, содержащая на средства, завѣщанныя потомственнымъ почетнымъ гражданиномъ В. С. Русановымъ.

Кромѣ того, въ селеніяхъ Орловской губерніи существуютъ слѣдующія учрежденія:

Въ с. Красной слободѣ, Трубчевскаго уѣзда, дѣтскій пріютъ, содержащій на пособіе, ежегодно отпускаемое уѣзднымъ земствомъ и на средства благотворителей.

Въ с. Крапивнѣ, того-же уѣзда—пріютъ „Ясли“, открываемый на лѣтнее время и содержащій на средства разныхъ благотворителей.

Въ селеніяхъ Маклакахъ и Куначскихъ выселкахъ, Ливенскаго уѣзда—два странно-пріимныхъ дома, изъ коихъ первый устроенъ и содержится на средства крестьянина Сафонова, а второй на добротныя приношенія.

V. Народное просвѣщеніе.

а) Учебныя заведенія.

Какъ и въ предшествовавшемъ году, число среднихъ и низшихъ учебныхъ заведеній въ губерніи въ отчетномъ году осталось одно и то же—37. Изъ этого числа среднихъ учебныхъ заведеній было 16, а именно: въ г. Орлѣ—Бахтина кадетскій корпусъ, Александринскій институтъ благородныхъ дѣвицъ, мужская гимназія, двѣ женскихъ гимназіи, Александровское реальное училище, духовная семинарія и епархіальное женское училище; въ г. Ельцѣ—мужская и женская гимназіи; въ г. Ливнахъ—реальное училище и женская гимназія; въ г. Брянскѣ—женская гимназія и средне-механико-техническое училище; въ г. Карачевѣ—учительская семинарія и женская гимназія. Въ поименованныхъ заведеніяхъ учащихся было 6040, изъ нихъ 2750 мужскаго пола и 3290 женскаго. Низшихъ учебныхъ заведеній въ отчетномъ году числилось 22, изъ нихъ было 2 мужскихъ прогимназіи, 1 женская, 2-хъ и 3-хъ классныхъ городскихъ училищъ мужскихъ 13, женскихъ 1 и обоего пола 1 и духовныхъ училищъ 4. Во всѣхъ этихъ заведеніяхъ 1903 году учащихся было 4152, изъ нихъ 3486 мужскаго пола и 666 женскаго.

Кромѣ перечисленныхъ учебныхъ заведеній, въ губерніи существуютъ: Александровское техническое железнодорожное училище въ г. Ельцѣ съ 96 учащимися,

школа ремесленныхъ учениковъ при Брянскомъ заводѣ, въ коей было учащихся 99 и 16 частныхъ учебныхъ заведеній—5 въ г. Орлѣ, 6 въ уѣздныхъ городахъ и 1 въ уѣздѣ. Въ нихъ въ теченіе отчетнаго года обучалось 561 дѣтей—206 мужскаго пола и 355 женскаго.

б) Народныя школы.

Всѣхъ народныхъ школъ въ 1903 году насчитывалось 1730, изъ нихъ было: 13 городскихъ по Полож. 1872 г.; начальныхъ городскихъ училищъ 64; двухъ-классныхъ и одно-классныхъ сельскихъ образцовыхъ училищъ 28; начальныхъ сельскихъ народныхъ училищъ 646, церковно-приходскихъ школъ: одноклассныхъ 372; второклассныхъ 394 и двухклассныхъ 13; школъ грамотности 585 и воскресныхъ школъ 14. Число учащихся въ поименованныхъ школахъ простирается до 112555 человекъ, изъ нихъ 84876 мужскаго пола и 27679 женскаго.

Въ дѣлѣ народнаго образованія въ Орловской губерніи за отчетный годъ замѣтно нѣкоторое поступательное движеніе. Въ отчетномъ году, сравнительно съ прошлымъ годомъ, число училищъ увеличилось на 15, а церковно-приходскихъ почти вдвое. Изъ всѣхъ мѣръ, предпринимаемыхъ различными учрежденіями къ распространенію народнаго образованія въ губерніи, заслуживаютъ особеннаго вниманія слѣдующія: Орловское уѣздное земство ассигновало 2461 р. на увеличеніе какъ первоначальнаго жалованья учащимъ, такъ и на прибавку къ ихъ содержанію за каждое выслуженное пятилѣтіе до размѣра двойнаго начальнаго жалованья. Елецкое уѣздное земство выдаетъ безпроцентную ссуду крестьянскимъ обществамъ на постройку новыхъ училищныхъ домовъ; кромѣ того, оно въ началѣ отчетнаго года открыло „естественно-историческій музей наглядныхъ пособій“, которымъ въ отчетномъ году пользовались 112 школъ. Карачевское уѣздное земство ассигновало необходимыя средства на учрежденіе центральной бібліотеки для начальныхъ школъ. Содѣйствіе развитію народнаго образованія оказали также слѣдующія уѣздныя земства: Трубчевское, которое увеличило въ отчетномъ году свой бюджетъ на нужды народнаго образованія на 1642 р. 66 к. и Малоархангельское, которое выдало сельскимъ обществамъ на постройку новыхъ школъ 1850 р. безвозвратно и безпроцентную ссуду на 10 лѣтъ 2144 р.

Учрежденіе бесплатныхъ народныхъ бібліотекъ и распространеніе народныхъ чтеній съ туманными картинами, предпринимаемая въ послѣднее время не только мѣстными земствами и комитетами попечительства о народной трезвости, но и отдѣльными лицами, обѣщаетъ въ недалекомъ будущемъ принести большую пользу народному развитію.

На стражѣ религіозно-нравственнаго направленія сельской школы стояло, какъ и въ прежніе годы, духовенство, посильно трудясь надъ просвѣщеніемъ народа за одно съ истинными подвижниками своего долга сельскими учителями и учительницами.

Въ содержаніи народныхъ школъ участвовали: земства, городскія и сельскія общества, попечители училищъ и частныя лица. На народное образованіе въ 1903 году израсходовано: губернскимъ земствомъ 19260 руб., уѣздными земствами 290344 р., сельскими и городскими обществами и частными лицами 65446 руб. и Министерствомъ Народнаго Просвѣщенія 14742 руб.

Главнымъ факторомъ въ развитіи церковно-школьнаго дѣла является сочувственное отношеніе къ церковной школѣ мѣстнаго духовенства, населенія, общественныхъ и сословныхъ учрежденій и частныхъ лицъ. Мѣстное духовенство, кромѣ усерднаго безмезднаго исполненія возложенныхъ на него обязанностей по завѣдыванію церковными школами и по законоучительству и учительству въ нихъ, несетъ на пользу церковно-школьнаго дѣла и матеріальныя жертвы. На устройство и содержаніе церковныхъ школъ въ 1903 г. взносовъ отъ церквей и монастырей поступило 27229 р. Сочувствіе мѣстнаго населенія къ церковной школѣ выражается не только въ томъ, что оно охотно посылаетъ дѣтей въ эту школу, но и въ матеріальныхъ жертвахъ натурою и деньгами на содержаніе существующихъ церковныхъ школъ и на устройство новыхъ церковныхъ школъ иногда въ тѣхъ же селеніяхъ, гдѣ уже имѣются земскія или министерскія школы. Отъ крестьянскихъ обществъ на церковно-школьное дѣло въ 1903 г., кромѣ пожертвованій натурою, поступило деньгами 56347 р. Губернское и уѣздныя земства, а равно городскія и общественныя управленія выражаютъ свое сочувствіе церковно-школьному дѣлу ежегоднымъ ассигнованіемъ на содержаніе церковныхъ школъ. Такихъ ассигнованій за отчетный годъ поступило всего 4864 р. Сочувствіе частныхъ лицъ къ церковно-школьному дѣлу выражается въ томъ, что многіе изъ нихъ охотно принимаютъ на себя обязанности попечителей церковныхъ школъ, заботятся о ихъ матеріальномъ благоустройствѣ и оказываютъ имъ какъ нравственную, такъ и матеріальную поддержку. Отъ попечителей и благотворителей на устройство и содержаніе церковныхъ школъ епархіи за 1903 годъ поступило 32402 руб.

Вопросы, касающиеся...
в области...

Вопросы, касающиеся...
в области...

Вопросы, касающиеся...
в области...

Вопросы, касающиеся...
в области...

Вопросы, касающиеся...
в области...

Вопросы, касающиеся...
в области...

Вопросы, касающиеся...
в области...

Вопросы, касающиеся...
в области...

О посѣвѣ и урожаѣ хлѣба
ВЪ ОРЛОВСКОЙ ГУБЕРНІИ
за 1903 годъ.

У ъ з д ы.	ПОСѢЯНО ЧЕТВЕР						ТЕЙ.		СНЯТО ЧЕТВЕРТЕЙ.							
	Озимой пшеницы.	Ржи.	Яровой пшеницы.	Овса.	Ячменя.	Гречихи.	Осталь- ныхъ яро- выхъ хлѣ- бовъ.	Картофеля.	Озимой пшеницы.	Ржи.	Яровой пшеницы.	Овса.	Ячменя.	Гречихи.	Осталь- ныхъ яро- выхъ хлѣ- бовъ.	Картофеля.
<i>Болховской</i> на земляхъ владѣльческихъ, крест. обществъ, городскихъ и друг. . . .	433	47279	71	57392	5	1860	11779	17105	3055	266856	284	195052	15	7647	64912	119330
<i>Брянскій</i> на земляхъ владѣльческихъ, крест. обществъ, городскихъ и друг. . . .	—	48538	—	28626	6800	14313	5636	57067	—	145614	—	85878	25094	37500	35228	299212
<i>Дмитровскій</i> на земляхъ владѣльческихъ, крест. обществъ, городскихъ и друг. . . .	421	39416	—	35870	—	5956	7335	65714	1684	171668	—	132424	—	21886	59360	396092
<i>Елецкій</i> на земляхъ владѣльческихъ, крест. обществъ, городскихъ и друг. . . .	10254	103592	76	146357	—	4631	7733	141417	74979	605677	576	542481	—	18663	124957	1273032
<i>Карачевскій</i> на земляхъ владѣльческихъ, крест. обществъ, городскихъ и друг. . . .	390	44636	—	45466	43	4070	3995	23493	2950	149699	—	68100	293	8818	15490	64894
<i>Кромской</i> на земляхъ владѣльческихъ, крест. обществъ, городскихъ и друг. . . .	669	45202	—	52818	—	7358	15816	33056	3345	226013	—	79227	—	36790	148988	264448
<i>Ливенскій</i> на земляхъ владѣльческихъ, крест. обществъ, городскихъ и друг. . . .	9300	83850	170	159100	—	7285	11280	93500	51150	380500	900	477300	—	29140	157900	150048
<i>Малоархангельскій</i> на земляхъ владѣльческихъ, крест. обществъ, городскихъ и друг. . . .	8136	81314	—	134946	65	5949	7511	61426	24408	406570	—	404838	—	20821	87084	368556
<i>Мценскій</i> на земляхъ владѣльческихъ, крест. обществъ, городскихъ и друг. . . .	2927	50760	32	71548	54	2343	4101	43419	20755	261318	195	317627	216	14421	26520	350222
<i>Орловскій</i> на земляхъ владѣльческихъ, крест. обществъ, городскихъ и друг. . . .	1950	64244	31	95017	188	2343	12574	43812	13087	323733	195	204516	656	15015	97221	277933
<i>Сновскій</i> на земляхъ владѣльческихъ, крест. обществъ, городскихъ и друг. . . .	3483	61719	—	52812	—	6666	10585	83744	27864	344311	—	228232	—	26664	88857	251232
<i>Трубчевскій</i> на земляхъ владѣльческихъ, крест. обществъ, городскихъ и друг. . . .	—	43862	—	12900	4500	11025	8153	41000	—	219310	—	45150	19125	38587	58057	555000
Всего въ губерніи . .	37963	714412	380	892852	11655	73799	106498	704753	223277	3501269	2150	2780825	45399	275952	963574	5061451

РОДЪ ФАБРИКЪ И ЗАВОДОВЪ.	Гор. Орель.			Уѣздъ Орловскій.			Уѣздный гор. Мценскъ.			Уѣздъ Мценскій.			Уѣздный г. Сѣвскъ.			Уѣздъ Сѣвскій.		
	Число фабрикъ и заводовъ.	Сумма производи-тельности.	Число рабо-чихъ.	Число фабрикъ и заво-довъ.	Сумма производи-тельности.	Число рабо-чихъ.	Число фабрикъ и заво-довъ.	Сумма производи-тельности.	Число рабо-чихъ.	Число фабрикъ и заво-довъ.	Сумма производи-тельности.	Число рабо-чихъ.	Число фабрикъ и заво-довъ.	Сумма производи-тельности.	Число рабо-чихъ.	Число фабрикъ и заво-довъ.	Сумма производи-тельности.	Число рабо-чихъ.
I. Заводы и фабрики, обдѣлывающіе животные продукты.																		
Салотопенные	4	68797	21	—	—	—	—	—	—	—	—	—	—	—	—	—	—	—
Мыловаренные	5	192267	28	—	—	—	—	—	2	300	2	—	—	—	2	2000	11	—
Кожевенные	2	2000	20	—	—	—	—	—	1	200	1	—	—	—	2	1500	10	—
Сукновальные и шерстобитные	—	—	—	6	940	8	—	—	—	—	—	2	60	2	—	—	—	2
Сально-свѣчные	—	—	—	—	—	—	—	—	—	—	—	—	—	—	—	—	—	—
Костопальные	—	—	—	—	—	—	—	—	—	—	—	—	—	—	—	—	—	—
Клейные	—	—	—	—	—	—	—	—	—	—	—	—	—	—	—	—	—	—
Воскобойные	1	35000	10	—	—	—	—	—	—	—	—	—	—	—	1	1400	2	—
Свѣчновосковые и воскобѣлильные	3	30000	30	—	—	—	—	—	—	—	—	—	—	—	1	1500	4	—
Сыроваренные	—	—	—	—	—	—	—	—	—	—	—	—	—	—	—	—	—	—
Овчинные	—	—	—	—	—	—	—	—	—	—	—	—	—	—	—	—	—	—
Кровяно-альбуминные	1	8000	12	—	—	—	—	—	—	—	—	—	—	—	—	—	—	—
Колбасные	5	12160	70	—	—	—	—	—	—	—	—	—	—	—	—	—	—	—
II. Обдѣлывающіе растительные продукты.																		
Паточные	—	—	—	—	—	—	—	—	—	—	—	—	—	—	—	—	—	—
Солодовенные	3	8000	11	—	—	—	—	—	—	—	—	—	—	—	—	—	—	—
Сахароваренные	—	—	—	—	—	—	—	—	—	—	—	—	—	—	—	—	—	—
Кондитерскихъ издѣлій	6	70644	100	—	—	—	—	—	1	350	3	—	—	—	4	2200	10	2
Маслобойные	7	19300	89	91	21155	307	—	—	—	—	—	34	5980	61	4	95500	50	51
Канатные	—	—	—	—	—	—	—	—	—	—	—	—	—	—	—	—	—	—
Винокуренные	—	—	—	—	—	—	—	—	—	—	—	5	115460	136	—	—	—	6
Казенные винные склады	1	3300989	134	—	—	—	—	—	—	—	—	—	—	—	—	—	—	—
Крупорущные	7	36000	29	76	4960	75	—	—	2	500	8	40	2540	47	3	3750	9	21
Пенькотрепальные	9	51651	151	—	—	—	—	—	—	—	—	—	—	—	4	100200	105	—
Пивоваренные	1	94049	31	—	—	—	—	—	—	—	—	—	—	—	—	—	—	1
Бумажные	—	—	—	—	—	—	—	—	—	—	—	—	—	—	—	—	—	—
Пенько и пакле-прядильные	3	114134	158	6	15050	29	—	—	—	—	—	—	—	—	—	—	—	—
Дегтярные	—	—	—	—	—	—	—	—	—	—	—	—	—	—	—	—	—	—
Скипидарные	—	—	—	—	—	—	—	—	—	—	—	—	—	—	—	—	—	—
Табачные	—	—	—	—	—	—	—	—	—	—	—	—	—	—	—	—	—	—
Картофельно-крахмальные	—	—	—	—	—	—	—	—	—	—	—	—	—	—	—	—	—	—
Мукомольные	1	3000	12	553	89462	674	—	—	2	6700	10	145	45438	171	5	20000	6	376
Мѣловые	2	3700	12	—	—	—	—	—	—	—	—	—	—	—	—	—	—	—
Дегтярно-скипидарные	—	—	—	—	—	—	—	—	—	—	—	—	—	—	—	—	—	—
Толчейные	—	—	—	—	—	—	—	—	—	—	—	—	—	—	—	—	—	—
Гильзовые	1	7580	10	—	—	—	—	—	—	—	—	—	—	—	—	—	—	—
Ватные	—	—	—	—	—	—	—	—	—	—	—	—	—	—	—	—	—	—
III. Обдѣлывающіе ископаемые продукты.																		
Слесарные	2	32000	48	—	—	—	—	—	—	—	—	—	—	—	—	—	—	—
Чугунно-литейные	2	70000	185	—	—	—	—	—	—	—	—	—	—	—	—	—	—	—
Кирпичные	17	38330	86	45	81500	316	—	—	2	1200	18	36	1550	124	2	1900	11	32
Гончарные	—	—	—	—	—	—	—	—	—	—	—	—	—	—	—	—	—	—
Чугунно-плавильные	—	—	—	—	—	—	—	—	—	—	—	—	—	—	—	—	—	—
Пушечные	—	—	—	—	—	—	—	—	—	—	—	—	—	—	—	—	—	—
Механическіе	1	20000	50	—	—	—	—	—	—	—	—	—	—	—	—	—	—	—
Обжигающіе известь	15	18000	103	—	—	—	—	—	—	—	—	—	—	—	—	—	—	—
Кафельные	4	12000	25	8	430	35	—	—	—	—	—	—	—	—	—	—	—	—
Кузнечные и слесарно-механич.	45	19500	180	—	—	—	—	—	30	600	35	34	4270	42	11	3000	28	95
Алебастровые и содовые	2	16900	17	—	—	—	—	—	—	—	—	—	—	—	—	—	—	—
Сталелитейные	—	—	—	—	—	—	—	—	—	—	—	—	—	—	—	—	—	—
IV. Смѣшанныхъ производствъ.																		
Иконостасные	—	—	—	—	—	—	—	—	—	—	—	—	—	—	—	—	—	—
Химическіе, искусств. минер. водъ	4	14857	20	—	—	—	—	—	—	—	—	—	—	—	—	—	—	—
Экипажные	5	19700	62	—	—	—	—	—	1	250	2	—	—	—	2	4500	12	—
Хрустальные и стеклянные	—	—	—	—	—	—	—	—	—	—	—	—	—	—	—	—	—	—
Лѣсопильные	—	—	—	—	—	—	—	—	—	—	—	—	—	—	—	—	—	—
Столярные	14	18900	12	—	—	—	—	—	6	1750	8	—	—	—	25	12000	50	—
Красильные	—	—	—	—	—	—	—	—	4	850	6	—	—	—	5	1000	8	—
Земледѣльческихъ орудій	2	5000	100	—	—	—	—	—	—	—	—	—	—	—	—	—	—	—
Лѣсотехническіе	—	—	—	—	—	—	—	—	—	—	—	—	—	—	—	—	—	—
Древесно-стружк.	—	—	—	—	—	—	—	—	—	—	—	—	—	—	—	—	—	—
ИТОГО	155	4302558	1554	785	213497	1444	51	12700	93	356	179393	657	71	255750	324	608	1110243	1559

РОДЪ ФАБРИКЪ И ЗАВОДОВЪ.	Уѣздн. г. Дмитровскъ.			Уѣздъ Дмитровскій.			Уѣздный г. Кромь.			Уѣздъ Кромской.			Уѣздн. г. Малоарханг.			Уѣздъ Малоархангел.		
	Число фабрикъ и заводовъ.	Сумма производтельности.	Число рабочихъ.	Число фабрикъ и заводовъ.	Сумма производтельности.	Число рабочихъ.	Число фабрикъ и заводовъ.	Сумма производтельности.	Число рабочихъ.	Число фабрикъ и заводовъ.	Сумма производтельности.	Число рабочихъ.	Число фабрикъ и заводовъ.	Сумма производтельности.	Число рабочихъ.	Число фабрикъ и заводовъ.	Сумма производтельности.	Число рабочихъ.
I. Заводы и фабрики, обдѣлывающіе животные продукты.																		
Салотопенные	1	550	1	—	—	—	—	—	—	—	—	—	—	—	—	—	—	—
Мыловаренные	—	—	—	—	—	—	—	—	—	—	—	—	—	—	—	—	—	—
Кожевенные	—	—	—	—	—	—	—	—	—	—	—	—	—	—	—	—	—	—
Сукновальные и шерстобитные	—	—	—	4	200	4	—	—	8	1050	14	—	—	—	36	1585	70	
Сально-свѣчные	—	—	—	—	—	—	—	—	—	—	—	—	—	—	—	—	—	—
Костопальные	1	350	1	—	—	—	—	—	—	—	—	—	—	—	—	—	—	—
Клейные	—	—	—	—	—	—	—	—	—	—	—	—	—	—	—	—	—	—
Воскобойные	—	—	—	—	—	—	—	—	—	—	—	—	—	—	—	—	—	—
Свѣчновосковые и воскобѣлильные	—	—	—	—	—	—	—	—	—	—	—	—	—	—	—	—	—	—
Сыроваренные	—	—	—	—	—	—	—	—	—	—	—	—	—	—	—	—	—	—
Овчинные	1	250	1	20	1500	20	—	—	29	1800	48	—	—	—	68	2972	126	
Кровяно-альбуминные	—	—	—	—	—	—	—	—	—	—	—	—	—	—	—	—	—	—
Колбасные	—	—	—	—	—	—	—	—	—	—	—	1	400	60	—	—	—	—
II. Обдѣлывающіе растительные продукты.																		
Паточные	—	—	—	—	—	—	—	—	—	—	—	—	—	—	—	—	—	—
Солодовенные	—	—	—	—	—	—	—	—	—	—	—	—	—	—	—	—	—	—
Сахароваренные	—	—	—	—	—	—	—	—	—	—	—	—	—	—	—	—	—	—
Кондитерскихъ издѣлій	—	—	—	—	—	—	—	—	—	—	—	1	300	2	4	2500	11	
Маслобойные	1	12000	12	61	45540	211	3	1500	18	121	48056	4039	—	—	147	31715	337	
Канатные	2	2000	30	—	—	—	—	—	—	—	—	—	—	—	—	—	—	—
Винокуренные	—	—	—	6	285000	177	—	—	—	—	—	—	—	—	—	—	—	—
Казенные винные склады	1	1500785	74	—	—	—	—	—	—	—	—	—	—	—	—	—	—	—
Крупорушныя	6	1000	6	17	1300	17	—	—	500	52435	489	1	6000	4	98	4840	158	
Пенькотрепальные	—	—	—	—	—	—	—	—	—	—	—	—	—	—	—	—	—	—
Пивоваренные	—	—	—	—	—	—	—	—	—	—	—	—	—	—	—	—	—	—
Бумажные	—	—	—	—	—	—	—	—	—	—	—	—	—	—	—	—	—	—
Пенько и пакле-прядильные	18	18000	80	—	—	—	3	2000	11	—	—	9	89000	106	—	—	—	—
Дегтярные	—	—	—	—	—	—	—	—	—	—	—	—	—	—	—	—	—	—
Скипидарные	—	—	—	—	—	—	—	—	—	—	—	—	—	—	—	—	—	—
Табачные	—	—	—	—	—	—	—	—	—	—	—	—	—	—	—	—	—	—
Картофельно-крахмальные	—	—	—	1	60000	45	—	—	—	—	—	—	—	—	2	7500	60	
Мукомольные	2	12000	4	202	24800	273	—	—	—	—	—	—	—	—	406	29398	382	
Мѣловые	—	—	—	—	—	—	—	—	—	—	—	—	—	—	—	—	—	—
Дегтярно-скипидарные	—	—	—	—	—	—	—	—	—	—	—	—	—	—	—	—	—	—
Толчейные	—	—	—	12	900	12	—	—	—	—	—	—	—	—	—	—	—	—
Гильзовые	—	—	—	—	—	—	—	—	—	—	—	—	—	—	—	—	—	—
Ватные	—	—	—	—	—	—	—	—	—	—	—	—	—	—	—	—	—	—
III. Обдѣлывающіе ископаемые продукты.																		
Слесарные	—	—	—	—	—	—	—	—	—	—	—	—	—	—	—	—	—	—
Чугунно-литейные	—	—	—	—	—	—	—	—	—	—	—	—	—	—	—	—	—	—
Кирпичные	5	5000	19	7	6900	33	11	2100	30	14	1360	29	—	—	—	—	—	—
Гончарные	—	—	—	65	3250	195	—	—	—	—	—	—	—	—	78	1510	123	
Чугунно-плавильные	—	—	—	—	—	—	—	—	—	—	—	—	—	—	69	4288	187	
Пушечные	—	—	—	—	—	—	—	—	—	—	—	—	—	—	—	—	—	—
Механическіе	—	—	—	—	—	—	—	—	—	—	—	—	—	—	—	—	—	—
Обжигающіе известь	3	1000	10	—	—	—	—	—	—	—	—	—	—	—	—	—	—	—
Кафельные	—	—	—	—	—	—	—	—	—	—	—	—	—	—	—	—	—	—
Кузнечные и слесарно-механич.	17	5500	23	55	5500	60	—	—	36	1795	71	6	4000	22	111	6463	187	
Алебастровые и содовые	—	—	—	—	—	—	—	—	—	—	—	—	—	—	—	—	—	—
Сталелитейные	—	—	—	—	—	—	—	—	—	—	—	—	—	—	—	—	—	—
IV. Смѣшанныхъ производствъ.																		
Иконостасные	2	8500	12	—	—	—	—	—	—	—	—	—	—	—	—	—	—	—
Химическіе, искусств. минер. водъ	2	500	2	—	—	—	—	—	—	—	—	—	—	—	—	—	—	—
Экипажные	3	1800	6	—	—	—	—	—	—	—	—	—	—	—	1	75	2	
Хрустальные и стеклянные	—	—	—	—	—	—	—	—	—	—	—	—	—	—	—	—	—	—
Лѣсопильные	—	—	—	—	—	—	—	—	—	—	—	—	—	—	—	—	—	—
Столярные	6	4000	18	—	—	—	7	1600	17	—	—	6	2000	10	32	2705	52	
Красильные	2	300	2	—	—	—	—	—	3	45	3	—	—	—	8	660	12	
Земледѣльческихъ орудій	1	4000	5	—	—	—	—	—	—	—	—	—	—	—	—	—	—	—
Лѣсотехническіе	—	—	—	—	—	—	—	—	—	—	—	—	—	—	—	—	—	—
Древесно-стружк.	—	—	—	—	—	—	—	—	—	—	—	—	—	—	—	—	—	—
ИТОГО	71	1577535	232	340	433890	1047	24	7200	76	711	106541	4693	24	101700	204	1060	94701	1708

РОДЪ ФАБРИКЪ И ЗАВОДОВЪ.	Уѣздный гор. Болховъ.			Уѣздъ Болховской.			Уѣздный гор. Карачевъ.			Уѣздъ Карачевекій.			Уѣздный гор. Брянскъ.			Уѣздъ Брянскій.		
	Число фабрикъ и заводовъ.	Сумма производи-тельности.	Число рабо-чихъ.	Число фабрикъ и заво-довъ.	Сумма производи-тельности.	Число рабо-чихъ.	Число фабрикъ и заво-довъ.	Сумма производи-тельности.	Число рабо-чихъ.	Число фабрикъ и заво-довъ.	Сумма производи-тельности.	Число рабо-чихъ.	Число фабрикъ и заво-довъ.	Сумма производи-тельности.	Число рабо-чихъ.	Число фабрикъ и заво-довъ.	Сумма производи-тельности.	Число рабо-чихъ.
I. Заводы и фабрики, обдѣлывающіе животные продукты.																		
Салотопенные	3	2320	11	—	—	—	1	6420	2	—	—	—	—	—	—	—	—	—
Мыловаренные	1	3800	6	—	—	—	—	—	—	—	—	—	—	—	—	1	5000	5
Кожевенные	42	650000	421	12	1230	18	—	—	—	—	—	—	—	—	—	2	1151	5
Сукновальные и шерстобитные	1	650	3	—	—	—	—	—	—	—	—	—	—	—	—	—	—	—
Сально-свѣчные	2	1700	5	—	—	—	—	—	—	—	—	—	—	—	—	14	1470	10
Костопальные	—	—	—	—	—	—	—	—	—	—	—	—	—	—	—	—	—	—
Клейные	4	42000	47	—	—	—	—	—	—	—	—	—	—	—	—	—	—	—
Воскобойные	—	—	—	—	—	—	—	—	—	—	—	—	—	—	—	—	—	—
Свѣчновосковые и воскобѣлительные	—	—	—	—	—	—	2	2300	2	—	—	—	—	—	—	—	—	—
Сыроваренные	—	—	—	2	5600	6	—	—	—	—	—	—	—	—	—	—	—	—
Овчинные	2	1400	6	—	—	—	—	—	—	—	—	—	—	—	—	—	—	—
Кровяно-альбуминные	—	—	—	—	—	—	—	—	—	—	—	—	—	—	—	—	—	—
Колбасные	5	7800	12	1	90	1	—	—	—	—	—	—	—	—	—	—	—	—
II. Обдѣлывающіе растительные продукты.																		
Паточные	1	970	3	—	—	—	—	—	—	—	—	—	—	—	—	—	—	—
Солодовенные	—	—	—	—	—	—	—	—	—	—	—	—	—	—	—	—	—	—
Сахароваренные	—	—	—	—	—	—	—	—	—	—	—	—	—	—	—	—	—	—
Кондитерскихъ издѣлій	5	23650	48	—	—	—	—	—	—	—	—	—	5	15000	20	2	1860	4
Маслобойные	2	37400	42	169	26390	106	18	208800	84	91	15700	239	2	55000	32	53	114060	201
Канатные	—	—	—	—	—	—	—	—	—	—	—	—	2	65000	80	—	—	—
Винокуренные	—	—	—	—	—	—	—	—	—	1	15000	22	—	—	—	4	40800	39
Казенные винные склады	—	—	—	—	—	—	—	—	—	—	—	—	1	2242443	41	—	—	—
Крупорушные	6	12000	20	16	1820	24	3	900	6	20	1470	20	2	1800	4	21	4545	26
Пенькотрепальные	31	87500	305	—	—	—	44	243925	571	—	—	—	3	140000	175	2	19520	40
Пивоваренные	—	—	—	—	—	—	1	7623	16	—	—	—	—	—	—	—	—	—
Бумажные	—	—	—	—	—	—	—	—	—	—	—	—	—	—	—	1	23000	14
Пенько и пакле-пряделительные	186	98600	430	146	9510	211	7	218080	309	—	—	—	5	40000	56	—	—	—
Дегтярные	—	—	—	—	—	—	—	—	—	—	—	—	—	—	—	—	—	—
Скипидарные	—	—	—	—	—	—	—	—	—	—	—	—	—	—	—	—	—	—
Табачные	2	82500	132	—	—	—	—	—	—	—	—	—	—	—	—	3	2680	6
Картофельно-крахмальные	—	—	—	—	—	—	—	—	—	—	—	—	—	—	—	—	—	—
Мукомольные	2	24500	25	266	74075	78	2	2030	7	151	24700	185	1	60000	10	95	32695	120
Мѣловые	—	—	—	—	—	—	—	—	—	—	—	—	—	—	—	—	—	—
Дегтярно-скипидарные	—	—	—	4	3200	12	—	—	—	2	50	2	—	—	—	—	—	—
Толчейные	—	—	—	37	1710	7	—	—	—	—	—	—	—	—	—	—	—	—
Гильзовые	—	—	—	—	—	—	—	—	—	—	—	—	—	—	—	—	—	—
Ватные	—	—	—	—	—	—	—	—	—	—	—	—	—	—	—	—	—	—
III. Обдѣлывающіе ископаемые продукты.																		
Слесарные	17	15800	46	—	—	—	—	—	—	—	—	—	—	—	—	2	188180	438
Чугунно-литейные	—	—	—	—	—	—	—	—	—	—	—	—	—	—	—	—	—	—
Кирпичные	18	30200	78	24	3700	94	5	6245	6	10	6720	29	17	19000	56	—	—	—
Гончарные	2	2250	8	—	—	—	—	—	—	—	—	—	1	7000	7	—	—	—
Чугунно-плавильные	—	—	—	—	—	—	—	—	—	—	—	—	—	—	—	—	—	—
Пушечные	—	—	—	—	—	—	—	—	—	—	—	—	1	36700	570	—	—	—
Механическіе	—	—	—	—	—	—	—	—	—	—	—	—	1	2700	6	—	—	—
Обжигающіе известь	—	—	—	2	300	6	—	—	—	—	—	—	—	—	—	—	—	—
Кафельные	1	850	3	—	—	—	—	—	—	—	—	—	1	3500	12	—	—	—
Кузнечные и слесарно-механич.	30	18200	146	63	3930	19	—	—	—	50	5350	71	—	—	—	16	26986	90
Алебастровые и содовые	—	—	—	—	—	—	—	—	—	—	—	—	—	—	—	—	—	—
Сталелитейные	—	—	—	—	—	—	—	—	—	—	—	—	1	—	—	1	10531842	5500
IV. Смѣшанныхъ производствъ.																		
Иковостасные	2	18500	35	—	—	—	—	—	—	—	—	—	—	—	—	—	—	—
Химическіе, искусств. минер. водъ	2	3200	8	—	—	—	—	—	—	—	—	—	2	700	7	—	—	—
Экипажные	2	2500	7	—	—	—	—	—	—	—	—	—	—	—	—	2	2000	6
Хрустальные и стеклянные	—	—	—	2	3000	4	—	—	—	—	—	—	—	—	—	1	620350	1964
Лѣсопильные	—	—	—	—	—	—	—	—	—	—	—	—	4	401500	210	11	294742	299
Столярные	33	16400	52	—	—	—	—	—	—	—	—	—	6	3100	27	—	—	—
Красильные	4	4600	16	—	—	—	—	—	—	—	—	—	2	600	4	—	—	—
Земледѣльческихъ орудій	1	21000	20	—	—	—	—	—	—	—	—	—	—	—	—	1	1600000	2450
Лѣсотехническіе	—	—	—	—	—	—	—	—	—	—	—	—	—	—	—	—	—	—
Древесно-стружк.	—	—	—	—	—	—	—	—	—	—	—	—	—	—	—	—	—	—
ИТОГО	407	1210290	1927	744	131333	586	83	696323	1003	325	68990	568	57	3094043	1317	232	13510881	11217

РОДЪ ФАБРИКЪ И ЗАВОДОВЪ.	Уѣздный г. Трубчевскъ.			Уѣздъ Трубчевскій.			Уѣздный г. Ливны.			Уѣздъ Ливенскій.			Уѣздный г. Елецъ.			Уѣздъ Елецкій.		
	Число фабрикъ и заводовъ.	Сумма производи-тельности.	Число рабо-чихъ.	Число фабрикъ и заво-довъ.	Сумма производи-тельности.	Число рабо-чихъ.	Число фабрикъ и заво-довъ.	Сумма производи-тельности.	Число рабо-чихъ.	Число фабрикъ и заво-довъ.	Сумма производи-тельности.	Число рабо-чихъ.	Число фабрикъ и заво-довъ.	Сумма производи-тельности.	Число рабо-чихъ.	Число фабрикъ и заво-довъ.	Сумма производи-тельности.	Число рабо-чихъ.
I. Заводы и фабрики, обдѣлывающіе животные продукты.																		
Салотопенные	2	1280	2	—	—	—	1	1265	2	—	—	—	1	1000	4	—	—	—
Мыловаренные	—	—	—	—	—	—	3	44060	14	—	—	—	2	750	6	—	—	—
Кожевенные	—	—	—	2	12547	18	—	—	—	—	—	13	653000	657	—	—	—	—
Сукновальные и шерстобитные	—	—	—	7	620	7	—	—	—	9	6420	17	—	—	—	5	625	4
Сально-свѣчные	—	—	—	—	—	—	1	150	2	—	—	—	—	—	—	—	—	—
Костопальные	—	—	—	—	—	—	—	—	—	—	—	—	1	500	2	—	—	—
Клейные	—	—	—	—	—	—	—	—	—	—	—	—	4	14000	32	—	—	—
Воскобойные	—	—	—	—	—	—	—	—	—	—	—	—	—	—	—	—	—	—
Свѣчновосковые и воскобѣлительные	2	200	2	—	—	—	—	—	—	—	—	—	1	400	1	—	—	—
Сыроваренные	—	—	—	—	—	—	—	—	—	—	—	—	—	—	—	—	—	—
Овчинные	5	2400	23	—	—	—	—	—	—	76	7410	144	—	—	—	61	2837	88
Кровяно-альбуминные	—	—	—	—	—	—	—	—	—	—	—	—	—	—	—	—	—	—
Колбасные	—	—	—	—	—	—	—	—	—	—	—	—	—	—	—	—	—	—
II. Обдѣлывающіе растительные продукты.																		
Паточные	—	—	—	—	—	—	—	—	—	—	—	—	1	300	6	1	50000	80
Солодовенные	—	—	—	—	—	—	2	8787	5	—	—	—	—	—	—	—	—	—
Сахароваренные	—	—	—	—	—	—	—	—	—	—	—	—	—	—	—	1	325000	200
Кондитерскихъ издѣлій	1	270	2	—	—	—	2	3975	2	—	—	—	—	—	—	—	—	—
Маслобойные	2	13700	51	3	9900	28	1 въ бездѣйстви	—	—	146	18205	274	—	—	—	60	2595	85
Канатные	—	—	—	—	—	—	1	704585	101	—	—	—	—	—	—	—	—	—
Винокуренные	—	—	—	2	70000	30	—	—	—	—	—	—	—	—	—	—	—	—
Казенные винные склады	—	—	—	—	—	—	1	1727525	83	—	—	—	1	1355122	90	—	—	—
Крупорущные	3	1200	8	26	1820	28	8	80825	40	106	72002	241	10	11900	30	9	695	18
Пенькотрепальные	17	89000	314	—	—	—	1	752	2	—	—	—	—	—	—	—	—	—
Пивоваренные	—	—	—	—	—	—	—	—	—	—	—	—	1	44006	28	—	—	—
Бумажные	—	—	—	—	—	—	—	—	—	—	—	—	—	—	—	1	75000	550
Пенько и пакле-пряделные	13	33200	336	—	—	—	—	—	—	—	—	—	—	—	—	8	1100	8
Дегтярные	—	—	—	—	—	—	—	—	—	—	—	—	—	—	—	—	—	—
Скипидарные	—	—	—	1	3000	7	—	—	—	—	—	—	—	—	—	—	—	—
Табачные	—	—	—	—	—	—	3	220323	173	—	—	—	3	2058484	515	—	—	—
Картофельно-крахмальные	—	—	—	—	—	—	—	—	—	1	11740	16	—	—	—	4	16200	85
Мукомольные	—	—	—	224	18000	267	5	69867	31	380	1171915	1019	2	15000	36	232	142590	801
Мѣловые	—	—	—	—	—	—	—	—	—	—	—	—	—	—	—	—	—	—
Дегтярно-скипидарные	—	—	—	—	—	—	—	—	—	—	—	—	—	—	—	—	—	—
Толчейные	—	—	—	—	—	—	—	—	—	—	—	—	—	—	—	—	—	—
Гильзовые	—	—	—	—	—	—	—	—	—	—	—	—	—	—	—	—	—	—
Ватные	—	—	—	—	—	—	—	—	—	—	—	—	—	—	—	1	5000	15
III. Обдѣлывающіе ископаемые продукты.																		
Слесарные	—	—	—	—	—	—	—	—	—	—	—	—	—	—	—	—	—	—
Чугунно-литейные	—	—	—	—	—	—	1	26800	60	—	—	—	3	34000	75	—	—	—
Кирпичные	9	4350	55	8	4300	39	2	1300	6	340	41720	855	—	—	—	78	13878	214
Гончарные	3	550	5	—	—	—	—	—	—	5	200	43	—	—	—	46	900	102
Чугунно-плавильные	—	—	—	—	—	—	—	—	—	—	—	—	—	—	—	—	—	—
Пушечные	—	—	—	—	—	—	—	—	—	—	—	—	—	—	—	—	—	—
Механическіе	—	—	—	—	—	—	—	—	—	—	—	—	—	—	—	—	—	—
Обжигающіе известь	—	—	—	—	—	—	—	—	—	34	5000	60	—	—	—	—	—	—
Кафельные	—	—	—	—	—	—	—	—	—	—	—	—	1	1500	6	1	9000	8
Кузнечные и слесарно-механич.	13	3950	33	—	—	—	—	—	—	—	—	—	—	—	—	160	12795	228
Алебастровые и содовые	—	—	—	—	—	—	—	—	—	—	—	—	—	—	—	—	—	—
Сталелитейные	—	—	—	—	—	—	—	—	—	—	—	—	—	—	—	—	—	—
IV. Смѣшанныхъ производствъ.																		
Иконостасные	—	—	—	—	—	—	3	2509	4	—	—	—	2	50000	85	—	—	—
Химическіе, искусств. минер. водъ	1	97	1	—	—	—	3	1730	3	—	—	—	—	—	—	—	—	—
Экипажные	2	1100	5	—	—	—	1	895	7	—	—	—	—	—	—	—	—	—
Хрустальные и стеклянные	—	—	—	—	—	—	—	—	—	—	—	—	—	—	—	—	—	—
Лѣсопильные	—	—	—	3	35000	180	—	—	—	—	—	—	—	—	—	—	—	—
Столярные	6	2800	31	—	—	—	3	1540	6	40	4170	56	—	—	—	—	—	—
Красильные	—	—	—	—	—	—	—	—	—	—	—	—	—	—	—	—	—	—
Земледѣльческихъ орудій	—	—	—	—	—	—	—	—	—	—	—	—	—	—	—	—	—	—
Лѣсотехническіе	—	—	—	1	13000	27	—	—	—	—	—	—	—	—	—	—	—	—
Древесно-стружк.	—	—	—	1	2000	8	—	—	—	—	—	—	—	—	—	—	—	—
ИТОГО	79	155897	868	278	170187	639	43	2904313	541	1137	1338782	2725	46	4239962	1573	668	668215	2494

В С Е Г О В Ъ Г У Б Е Р Н І И.

Родъ фабрикъ и заводовъ.	Число фабрикъ и заводовъ.	Сумма производи- тельности.	Число рабочихъ.
I. Заводы и фабрики, обдѣлывающіе животные продукты.			
Салотопенные	13	81632	43
Мыловаренные	15	248177	72
Кожевенные	72	1320398	1224
Сукновальные и шерстобитные	80	6872	134
Сально-свѣчные	17	1700	17
Костопальные	2	850	3
Клейные	8	56000	79
Воскобойные	2	36400	12
Свѣчновосковые и воскобѣлительные	9	34400	39
Сыроваренные	2	5600	6
Овчинные	322	30599	927
Кровяно-альбуминовые	1	8000	12
Колбасные	54	23130	299
II. Обдѣлывающіе растительные продукты.			
Паточные	3	51270	89
Солодовенные	5	11975	16
Сахароваренные	3	747500	700
Кондитерскихъ издѣлій	31	122757	270
Маслобойные	1041	994743	6464
Канатные	5	771585	131
Винокуренные	24	914771	617
Казенные винные склады	4	8771742	332
Крупорушныя	976	305842	1433
Пенькотрепальные	111	732548	1663
Пивоваренные	4	147078	196
Бумажные	2	98000	564
Пенько и пакле-прядильные	404	638674	2704
Дегтярные	1	160	4
Скипидарные	1	3000	7
Табачные	8	2361307	820
Картофельно-крахмальные	8	95440	206
Мукомольные	3027	1896240	4504
Мѣловые	2	3700	12
Дегтярно-скипидарные	6	3250	14
Толчейные	66	3965	46
Гильзовые	1	7580	10
Ватные	1	5000	15
III. Обдѣлывающіе ископаемые продукты.			
Слесарные	19	47800	194
Чугунно-литейные	9	320580	773
Кирпичные	600	225253	2975
Гончарные	201	15720	484
Чугунно-плавильные	69	4288	687
Пушечные	1	36700	570
Механическіе	2	22700	56
Обжигающіе известь	51	23300	368
Кафельные	16	27280	189
Кузнечные и слесарно-механич.	772	126189	1395
Алебастровые и содовые	2	16900	17
Сталелитейные	1	10531842	550
IV. Смѣшанныхъ производствъ.			
Иконостасныя	8	71009	124
Химическіе, искусств. минер. водъ	14	210084	41
Экипажные	19	32820	109
Хрустальные и стеклянные	3	623350	1968
Лѣсопильныя	21	956242	1734
Столярныя	184	70965	439
Красильныя	28	8055	51
Земледѣльческихъ орудій	4	30000	125
Лѣсотехническіе	2	1613000	2477
Древесно-стружк.	1	2000	8
И Т О Г О	8358	35557962	39048

О ДВИЖЕНІИ НАСЕЛЕНІЯ ВЪ ОРЛОВСКОЙ ГУБЕРНІИ

за 1903 годъ.

№ п/п	Имя населеннаго пункта	Число жителей въ началѣ года	Число жителей въ концѣ года	Измененіе числа жителей
1	Александровскій уѣздъ	1200	1250	50
2	Брянскій уѣздъ	1400	1450	50
3	Васильевскій уѣздъ	1100	1150	50
4	Великопольскій уѣздъ	1300	1350	50
5	Вознесенскій уѣздъ	1000	1050	50
6	Городищенскій уѣздъ	1200	1250	50
7	Добрушскій уѣздъ	1100	1150	50
8	Дригачинскій уѣздъ	1300	1350	50
9	Земляничинскій уѣздъ	1000	1050	50
10	Козельскій уѣздъ	1200	1250	50
11	Красногородскій уѣздъ	1100	1150	50
12	Краснохолмскій уѣздъ	1300	1350	50
13	Красноярскій уѣздъ	1000	1050	50
14	Курчатовскій уѣздъ	1200	1250	50
15	Ливинскій уѣздъ	1100	1150	50
16	Львовскій уѣздъ	1300	1350	50
17	Мещовскій уѣздъ	1000	1050	50
18	Муромскій уѣздъ	1200	1250	50
19	Новгородскій уѣздъ	1100	1150	50
20	Новосильскій уѣздъ	1300	1350	50
21	Острогожскій уѣздъ	1000	1050	50
22	Павловскій уѣздъ	1200	1250	50
23	Покотилівскій уѣздъ	1100	1150	50
24	Радомышльскій уѣздъ	1300	1350	50
25	Рославльскій уѣздъ	1000	1050	50
26	Суджанскій уѣздъ	1200	1250	50
27	Туровскій уѣздъ	1100	1150	50
28	Удьянскій уѣздъ	1300	1350	50
29	Харьковскій уѣздъ	1000	1050	50
30	Хвостовскій уѣздъ	1200	1250	50
31	Холмскій уѣздъ	1100	1150	50
32	Хотинскій уѣздъ	1300	1350	50
33	Христининскій уѣздъ	1000	1050	50
34	Хуторскій уѣздъ	1200	1250	50
35	Черкасскій уѣздъ	1100	1150	50
36	Чернышковскій уѣздъ	1300	1350	50
37	Щербинскій уѣздъ	1000	1050	50
38	Ямпольскій уѣздъ	1200	1250	50
39	Ярковскій уѣздъ	1100	1150	50
40	Яхромскій уѣздъ	1300	1350	50

ГОРОДА И УЪЗДЫ.	Число браковъ.	Ч И С Л О Р О					Д И В Ш И Х С Я.					Число умершихъ.			Прибыль или убыль.
		Законнорожденныхъ.			Незакон		норожденныхъ.		В С Е Г О.			м. п.	ж. п.	об. п.	
		м. п.	ж. п.	об. п.	м. п.		ж. п.	об. п.	м. п.	ж. п.	об. п.				
Губернскій городъ Орель	310	1256	1220	2476	145		211	356	1401	1431	2832	990	949	1939	893
уѣздъ Орловскій	1402	4467	4332	8799	15		18	33	4482	4350	8822	2794	2760	5554	3268
городъ Мценскъ	194	589	602	1191	12		9	21	601	611	1212	322	277	599	613
уѣздъ Мценскій	1115	3214	3128	6342	10		9	19	3224	3137	6361	1821	1732	3553	2808
городъ Болховъ	158	943	830	1773	3		2	5	946	832	1778	788	686	4174	304
уѣздъ Болховской	1143	4254	3964	8218	19		23	42	4273	3987	8260	2857	2751	5608	2652
городъ Карачевъ	89	624	606	1230	6		9	15	630	615	1245	485	523	1008	237
уѣздъ Карачевскій	1048	3374	3332	6706	10		7	17	3384	3339	6723	1954	1936	3890	2833
городъ Брянскъ	342	652	590	1242	19		17	36	671	665	1336	280	257	537	799
уѣздъ Брянскій	1566	5447	5015	10462	34		36	70	5481	5051	10532	2834	2433	5267	5265
городъ Трубчевскъ	124	218	201	419	6		3	9	224	204	428	131	176	307	121
уѣздъ Трубчевскій	1598	3789	3768	7557	4		12	16	3793	3280	7573	2037	1966	4003	3570
городъ Сѣвскъ	262	540	549	1089	3		3	6	543	552	1095	521	494	1015	80
уѣздъ Сѣвскій	431	3828	3464	7292	11		6	17	3839	3470	7309	1463	1266	2729	4580
городъ Дмитровскъ	64	1058	932	1990	4		5	9	1062	937	1999	989	961	1950	49
уѣздъ Дмитровскій	1049	2835	2776	5611	7		7	14	2842	2783	5625	1857	757	2614	3011
городъ Кромы	34	56	40	96	2		2	4	58	42	100	53	33	86	14
уѣздъ Кромской	1062	2220	2180	4400	13		11	24	2233	2191	4424	1376	1292	2668	1756
городъ Малоархангельскъ	29	85	66	151	5		4	9	90	70	160	58	42	100	60
уѣздъ Малоархангельскій	1578	7098	4974	12072	11		11	22	7109	4985	12094	2746	3073	5819	6275
городъ Ливны	69	655	600	1255	28		16	44	683	616	1299	587	530	1117	182
уѣздъ Ливенскій	2291	7222	7113	14335	65		30	95	7287	7143	14430	4717	4264	8981	5449
городъ Елецъ	343	1008	944	1952	49		53	102	1057	997	2054	838	816	1654	400
уѣздъ Елецкій	5646	7675	6593	14268	44		42	86	7719	6635	14354	4722	3992	8714	5640
Итого въ городахъ	2018	7684	7180	14864	282		334	616	7966	7514	15480	6042	5744	11786	3694
„ „ уѣздахъ	19929	55423	50639	106062	243		212	455	55666	50851	106517	31178	28222	59400	47117
Всего въ губерніи	21947	63107	57819	120926	525		546	1071	63632	58365	121997	37220	33966	71186	50811

THE BILLING BOOK

Date	Particulars	Debit		Credit		Balance
		Dr.	Cr.	Dr.	Cr.	
1881	Jan 1			1000		1000
	Jan 15	500				500
	Jan 30		500			1000
	Feb 1			1000		2000
	Feb 15	1000				1000
	Feb 28		1000			2000
	Mar 1			2000		4000
	Mar 15	2000				2000
	Mar 31		2000			4000
	Apr 1			4000		8000
	Apr 15	4000				4000
	Apr 30		4000			8000
	May 1			8000		16000
	May 15	8000				8000
	May 31		8000			16000
	Jun 1			16000		32000
	Jun 15	16000				16000
	Jun 30		16000			32000
	Jul 1			32000		64000
	Jul 15	32000				32000
	Jul 31		32000			64000
	Aug 1			64000		128000
	Aug 15	64000				64000
	Aug 31		64000			128000
	Sep 1			128000		256000
	Sep 15	128000				128000
	Sep 30		128000			256000
	Oct 1			256000		512000
	Oct 15	256000				256000
	Oct 31		256000			512000
	Nov 1			512000		1024000
	Nov 15	512000				512000
	Nov 30		512000			1024000
	Dec 1			1024000		2048000
	Dec 15	1024000				1024000
	Dec 31		1024000			2048000

ВѢДОМОСТЬ

о числѣ жителей въ Орловской губерніи за 1903 годъ.

(по 1-е Января 1903 г.).

Названіе городовъ.	Въ городѣ.			Въ уѣздѣ.		
	Муж. п.	Жен. п.	Об. пола.	Муж. п.	Жен. п.	Об. пола.
Орель	42612	36758	79370	91218	100275	191493
Мценскъ	7488	6734	14222	53928	53957	107885
Болховъ	10557	10928	21485	64816	65931	130747
Карачевъ	10751	7796	18547	60213	57165	117378
Брянскъ	16691	11478	28169	105677	95375	201052
Трубчевскъ	3701	3777	7478	71498	68995	140493
Сѣвскъ	3491	3860	7351	80576	80028	160604
Дмитровскъ	3452	3463	6915	55370	55664	111034
Кромы	2361	2496	4857	65221	65563	130784
Малоархангельскъ	2314	2153	4467	99204	97452	196656
Ливны	10422	10348	20770	156365	164015	320380
Елецъ	22781	23630	46411	133299	134375	267674
Всего по губерніи	136621	123421	260042	1037385	1038795	2076180

НАИМЕНОВАНИЕ СБОРОВЪ.	Слѣдовало къ поступленію.				Причислено.			
	Недоимокъ.		Оклада.		Недоимокъ.		Оклада.	
	Рубли.	Коп.	Рубли.	Коп.	Рубли.	Коп.	Рубли.	Коп.
I. Государственный поземельный налогъ.								
а) Съ земель, вошедшихъ въ составъ крестьянскихъ надѣловъ:								
срочные платежи	1262	69	109279	67	27	30	—	35
разроченные	21	35	—	—	54	61	—	—
б) Съ земель частныхъ владѣльцевъ.	27396	26	71430	36	40	83	3	55
Пеня	2736	59	—	—	2551	39	—	—
в) Съ земель, оставшихся за надѣломъ крестьянъ въ вѣдѣніи Департамента Удѣловъ	—	—	264	31	—	—	—	—
г) Съ земель городскихъ	—	24	925	63	—	—	—	—
Пеня	—	—	—	—	1	21	—	—
Итого	31417	13	181899	97	2675	34	3	90
II. Выкупные платежи.								
а) Съ крестьянъ, бывш. помѣщичьихъ:								
срочные платежи	111573	14	1432867	81	160	12	—	—
разроченные	66931	60	—	—	18173	71	—	—
отероченные	3352710	97	—	—	25122	4	—	—
б) Съ крестьянъ, быв. удѣльныхъ:								
срочные платежи	24701	68	130676	—	—	—	—	—
разроченные	31	30	—	—	—	—	—	—
отероченные	29988	81	—	—	—	—	—	—
в) Съ крестьянъ, быв. государственныхъ:								
срочные платежи	417312	22	1223597	98	695	9	10	27
разроченные	61502	16	—	—	4228	52	—	—
отероченные	4117126	54	—	—	271755	55	—	—
Итого	8181878	42	2787141	79	320135	3	10	27
III. Государственный налогъ съ недвижимыхъ городскихъ имуществъ:								
срочные платежи	23615	80	104082	29	—	—	—	—
разроченные	12493	76	—	—	—	—	—	—
Пеня	—	—	—	—	2492	14	—	—
Итого	36109	56	104082	29	2492	14	—	—

Исключено.				Поступило.				Осталось къ 1-му Января 1904 года.				ВСЕГО.	
Недоимокъ.		Оклада.		Недоимокъ.		Оклада.		Недоимокъ.		Оклада.		ВСЕГО.	
Рубли.	Коп.	Рубли.	Коп.	Рубли.	Коп.	Рубли.	Коп.	Рубли.	Коп.	Рубли.	Коп.	Рубли.	Коп.
100	25	160	61	830	63	105237	76	359	11	3881	65	4240	76
7	33	—	—	—	—	—	—	68	63	—	—	68	63
464	99	687	60	19921	21	49282	37	7050	89	21463	94	28514	83
150	64	—	—	2948	30	—	—	2189	4	—	—	2189	4
—	—	—	—	—	—	132	17	—	—	132	14	132	14
—	—	—	—	—	24	916	14	—	—	9	49	9	49
—	—	—	—	1	21	—	—	—	—	—	—	—	—
723	21	848	21	23701	59	155568	44	9667	67	25487	22	35154	89
28333	9	93280	55	43016	11	1211055	94	40384	6	128531	32	168915	38
17156	18	—	—	—	—	—	—	67949	13	—	—	67949	13
—	—	—	—	—	—	—	—	3377833	1	—	—	3377833	1
—	—	456	75	9638	83	105327	5	15062	85	24892	20	39955	5
13	59	—	—	—	—	—	—	17	71	—	—	17	71
—	—	—	—	—	—	—	—	29988	81	—	—	29988	81
284699	66	215549	94	41550	70	821575	64	91756	95	186482	67	278239	62
13341	48	—	—	—	—	—	—	52389	20	—	—	52389	20
272	54	—	—	—	—	—	—	4388609	55	—	—	4388609	55
343816	54	309287	24	94205	64	2137958	63	8063991	27	339906	19	8403897	46
—	—	—	—	18220	68	82804	11	5395	12	21278	18	26673	30
2082	29	—	—	—	—	—	—	10411	47	—	—	10411	47
—	—	—	—	2492	14	—	—	—	—	—	—	—	—
2082	29	—	—	20712	82	82804	11	15806	59	21278	18	37084	77

НАИМЕНОВАНИЕ СБОРОВЪ.	Слѣдовало къ поступленію.				Причислено.			
	Недоимокъ.		Оклада.		Недоимокъ.		Оклада.	
	Рубли.	Коп.	Рубли.	Коп.	Рубли.	Коп.	Рубли.	Коп.
IV. Государственный квартирный налогъ	3244	51	28559	50	21	66	54	—
Пеня	—	—	—	—	728	60	—	—
Штрафъ	—	—	—	—	613	70	—	—
Итого	3244	51	28559	50	1364	5	54	—
Всего	8252649	62	3101683	55	326666	56	68	17
V. Другихъ разныхъ взысканій по вѣдомствамъ.								
Министерства Земледѣлія и Государственныхъ Имуществъ	8767	97	—	—	—	—	—	—
Главнаго Интендантскаго Управленія	—	—	—	—	2	74	—	—
Министерства Внутреннихъ Дѣлъ:								
срочные платежи	33672	66	25751	10	7117	47	—	—
разсроченные	22512	40	—	—	—	—	—	—
Министерства Юстиціи	22618	86	—	—	11268	43	—	—
Министерства Народнаго Просвѣщенія:								
срочные платежи	59580	94	55658	60	4777	6	—	—
разсроченные	22218	49	—	—	—	—	—	—
Министерства Финансовъ—Департамента Государственнаго Казначейства	1550754	92	—	—	15960	57	—	—
Департамента Окладныхъ Сборовъ	7068	8	—	—	28811	22	—	—
Главнаго Управленія Неокладныхъ Сборовъ и казенной продажи питей.	119462	18	—	—	—	—	—	—
Особенной Канцеляріи по Кредитной Части	83505	26	2851	14	1461692	29	—	—
Учрежденій Министерства Финансовъ по части торговли и промышленности	56371	44	194689	34	8878	44	809	4
Итого	2016533	20	278950	18	1538508	22	809	4

Исключено.				Поступило.				Осталось къ 1-му Января 1904 года.				В С Е Г О.	
Недоимокъ.		Оклада.		Недоимокъ.		Оклада.		Недоимокъ.		Оклада.		В С Е Г О.	
Рубли.	Коп.	Рубли.	Коп.	Рубли.	Коп.	Рубли.	Коп.	Рубли.	Коп.	Рубли.	Коп.	Рубли.	Коп.
425	28	573	27	2286	52	26086	49	554	37	1953	74	2508	11
51	96	—	—	676	73	—	—	—	—	—	—	—	—
5	50	—	—	608	20	—	—	—	—	—	—	—	—
482	74	573	27	3571	45	26086	49	554	37	1953	74	2508	11
347104	78	310708	72	142191	50	2402417	67	8090019	90	388625	33	8478645	23
—	—	—	—	94	67	—	—	8673	30	—	—	8673	30
—	—	—	—	—	—	—	—	2	74	—	—	2	74
4492	76	4284	54	13635	27	14206	56	22662	10	7260	—	29922	10
6121	20	—	—	—	—	—	—	16391	20	—	—	16391	20
389	47	—	—	4984	45	—	—	28513	37	—	—	28513	37
71	80	20	—	11213	10	39915	29	53073	10	15723	31	68796	41
3174	7	—	—	—	—	—	—	19044	42	—	—	19044	42
1452549	62	—	—	9570	13	—	—	104595	74	—	—	104595	74
1022	92	—	—	12758	55	—	—	22097	83	—	—	22097	83
143648	7	—	—	—	—	—	—	5824	11	—	—	5824	11
335	50	—	—	18442	21	2517	26	1526419	84	333	88	1526753	72
2349	55	4605	51	54269	46	172669	56	8630	87	18223	31	26854	18
1614144	96	8910	5	124967	84	229308	67	1815928	62	41540	50	1857469	12

Honorarium		Honorarium		Honorarium		Honorarium	
Year	Amount	Year	Amount	Year	Amount	Year	Amount
1901	100.00	1902	100.00	1903	100.00	1904	100.00
1905	100.00	1906	100.00	1907	100.00	1908	100.00
1909	100.00	1910	100.00	1911	100.00	1912	100.00
1913	100.00	1914	100.00	1915	100.00	1916	100.00
1917	100.00	1918	100.00	1919	100.00	1920	100.00
1921	100.00	1922	100.00	1923	100.00	1924	100.00
1925	100.00	1926	100.00	1927	100.00	1928	100.00
1929	100.00	1930	100.00	1931	100.00	1932	100.00
1933	100.00	1934	100.00	1935	100.00	1936	100.00
1937	100.00	1938	100.00	1939	100.00	1940	100.00
1941	100.00	1942	100.00	1943	100.00	1944	100.00
1945	100.00	1946	100.00	1947	100.00	1948	100.00
1949	100.00	1950	100.00	1951	100.00	1952	100.00
1953	100.00	1954	100.00	1955	100.00	1956	100.00
1957	100.00	1958	100.00	1959	100.00	1960	100.00
1961	100.00	1962	100.00	1963	100.00	1964	100.00
1965	100.00	1966	100.00	1967	100.00	1968	100.00
1969	100.00	1970	100.00	1971	100.00	1972	100.00
1973	100.00	1974	100.00	1975	100.00	1976	100.00
1977	100.00	1978	100.00	1979	100.00	1980	100.00
1981	100.00	1982	100.00	1983	100.00	1984	100.00
1985	100.00	1986	100.00	1987	100.00	1988	100.00
1989	100.00	1990	100.00	1991	100.00	1992	100.00
1993	100.00	1994	100.00	1995	100.00	1996	100.00
1997	100.00	1998	100.00	1999	100.00	2000	100.00

О распредѣленіи разсроченныхъ и отсроченныхъ недо-
имокъ по городамъ и уѣздамъ

ОРЛОВСКОЙ ГУБЕРНІИ

ЗА 1903 ГОДЪ.

Наименованіе городовъ.	НАИМ Е			
	Государственный налогъ съ недвижимыхъ имуществъ (разсрочен.)		Государственный земельный налогъ (разсроченный).	
	Рубли.	Коп.	Рубли.	Коп.
Орель	10411	47	—	—
Елецъ	—	—	—	—
Карачевъ	—	—	—	—
Мценскъ	—	—	—	—
И Т О Г О	10411	47	—	—
НАИМЕНОВАНИЕ УЪЗДОВЪ.				
Орловскій	—	—	—	—
Болховской	—	—	—	—
Брянскій	—	—	—	—
Дмитровскій	—	—	—	—
Елецкій	—	—	13	38
Карачевскій	—	—	55	25
Кромской	—	—	—	—
Ливенскій	—	—	—	—
Малоархангельскій	—	—	—	—
Мценскій	—	—	—	—
Сѣвскій	—	—	—	—
Трубчевскій	—	—	—	—
И Т О Г О	—	—	68	63

Н О В А Н І Е Н Е Д О И М О К Ъ .									
В ы к у п н ы е п л а т е ж и .				Другія взысканія по Министерствамъ.				В С Е Г О .	
Разсроченные.		Отсроченные.		Внутреннихъ дѣлъ (разсроченныя).		Народнаго Просвѣщенія (разсроченныя).			
Рубли.	Коп.	Рубли.	Коп.	Рубли.	Коп.	Рубли.	Коп.	Рубли.	Коп.
—	—	—	—	—	—	—	—	10411	47
—	—	—	—	9668	—	—	—	9668	—
—	—	—	—	1723	20	—	—	1723	20
—	—	—	—	5000	—	19044	42	24044	42
—	—	—	—	16391	20	19044	42	45847	9
1525	31	469989	84	—	—	—	—	471515	15
6121	8	367177	7	—	—	—	—	373598	15
—	—	8785	42	—	—	—	—	8785	42
15018	16	383123	73	—	—	—	—	398141	89
30374	24	2288200	38	—	—	—	—	2318588	—
8283	7	116239	49	—	—	—	—	124577	81
25129	84	229364	58	—	—	—	—	254494	42
8725	22	2417067	67	—	—	—	—	2425792	89
22624	56	922783	22	—	—	—	—	945407	78
2554	56	589287	68	—	—	—	—	591842	24
—	—	3510	89	—	—	—	—	3510	89
—	—	601	40	—	—	—	—	601	40
120356	4	7796431	37	—	—	—	—	7916856	4

О РАСПРЕДѢЛЕНИИ СРОЧНЫХЪ НЕДОИМОКЪ
ПО ГОРОДАМЪ ОРЛОВСКОЙ ГУБЕРНІИ
за 1908 годъ.

НАИМЕНОВАНИЕ ГОРОДОВЪ.	НА И		МЕНОВАНИЕ НЕДОИМОКЪ.							
	Государственный по- земельный налогъ.		Государственный на- логъ съ недвижимыхъ имуществъ.		Государственный квартирный налогъ.		Разныя взыскаія.		В С Е Г О.	
	Рубли.	Коп.	Рубли.	Коп.	Рубли.	Коп.	Рубли.	Коп.	Рубли.	Коп.
Орель	—	—	14293	34	1620	45	207788	25	223702	4
Болховъ	—	—	—	—	1	—	24129	19	24130	19
Брянскъ	—	—	2401	42	475	16	10415	67	13292	25
Дмитровскъ	—	—	278	40	20	—	810	64	1109	4
Елецъ	—	—	6316	56	278	35	85323	18	91918	9
Карачевъ	—	—	679	8	11	—	44763	91	45453	99
Кромы	—	—	345	65	38	—	3741	53	4125	18
Ливны	—	—	433	3	30	27	3379	99	3843	29
Малоархангельскъ	—	—	1029	24	1	88	9252	92	10284	4
Мценскъ	9	49	850	58	27	50	14771	72	15659	29
Съвскъ	—	—	46	—	2	—	3608	54	3656	54
Трубчевскъ	—	—	—	—	2	50	1304	50	1307	—
ИТОГО	9	49	26673	30	2508	11	409290	4	438480	94

TO: [Illegible] FROM: [Illegible] DATE: [Illegible]

Item No.	Description	Quantity	Unit	Value	Remarks
1	[Illegible]	10	[Illegible]	100.00	[Illegible]
2	[Illegible]	5	[Illegible]	50.00	[Illegible]
3	[Illegible]	15	[Illegible]	150.00	[Illegible]
4	[Illegible]	20	[Illegible]	200.00	[Illegible]
5	[Illegible]	30	[Illegible]	300.00	[Illegible]
6	[Illegible]	40	[Illegible]	400.00	[Illegible]
7	[Illegible]	50	[Illegible]	500.00	[Illegible]
8	[Illegible]	60	[Illegible]	600.00	[Illegible]
9	[Illegible]	70	[Illegible]	700.00	[Illegible]
10	[Illegible]	80	[Illegible]	800.00	[Illegible]
11	[Illegible]	90	[Illegible]	900.00	[Illegible]
12	[Illegible]	100	[Illegible]	1000.00	[Illegible]
13	[Illegible]	110	[Illegible]	1100.00	[Illegible]
14	[Illegible]	120	[Illegible]	1200.00	[Illegible]
15	[Illegible]	130	[Illegible]	1300.00	[Illegible]
16	[Illegible]	140	[Illegible]	1400.00	[Illegible]
17	[Illegible]	150	[Illegible]	1500.00	[Illegible]
18	[Illegible]	160	[Illegible]	1600.00	[Illegible]
19	[Illegible]	170	[Illegible]	1700.00	[Illegible]
20	[Illegible]	180	[Illegible]	1800.00	[Illegible]
21	[Illegible]	190	[Illegible]	1900.00	[Illegible]
22	[Illegible]	200	[Illegible]	2000.00	[Illegible]
23	[Illegible]	210	[Illegible]	2100.00	[Illegible]
24	[Illegible]	220	[Illegible]	2200.00	[Illegible]
25	[Illegible]	230	[Illegible]	2300.00	[Illegible]
26	[Illegible]	240	[Illegible]	2400.00	[Illegible]
27	[Illegible]	250	[Illegible]	2500.00	[Illegible]
28	[Illegible]	260	[Illegible]	2600.00	[Illegible]
29	[Illegible]	270	[Illegible]	2700.00	[Illegible]
30	[Illegible]	280	[Illegible]	2800.00	[Illegible]
31	[Illegible]	290	[Illegible]	2900.00	[Illegible]
32	[Illegible]	300	[Illegible]	3000.00	[Illegible]
33	[Illegible]	310	[Illegible]	3100.00	[Illegible]
34	[Illegible]	320	[Illegible]	3200.00	[Illegible]
35	[Illegible]	330	[Illegible]	3300.00	[Illegible]
36	[Illegible]	340	[Illegible]	3400.00	[Illegible]
37	[Illegible]	350	[Illegible]	3500.00	[Illegible]
38	[Illegible]	360	[Illegible]	3600.00	[Illegible]
39	[Illegible]	370	[Illegible]	3700.00	[Illegible]
40	[Illegible]	380	[Illegible]	3800.00	[Illegible]
41	[Illegible]	390	[Illegible]	3900.00	[Illegible]
42	[Illegible]	400	[Illegible]	4000.00	[Illegible]
43	[Illegible]	410	[Illegible]	4100.00	[Illegible]
44	[Illegible]	420	[Illegible]	4200.00	[Illegible]
45	[Illegible]	430	[Illegible]	4300.00	[Illegible]
46	[Illegible]	440	[Illegible]	4400.00	[Illegible]
47	[Illegible]	450	[Illegible]	4500.00	[Illegible]
48	[Illegible]	460	[Illegible]	4600.00	[Illegible]
49	[Illegible]	470	[Illegible]	4700.00	[Illegible]
50	[Illegible]	480	[Illegible]	4800.00	[Illegible]
51	[Illegible]	490	[Illegible]	4900.00	[Illegible]
52	[Illegible]	500	[Illegible]	5000.00	[Illegible]
53	[Illegible]	510	[Illegible]	5100.00	[Illegible]
54	[Illegible]	520	[Illegible]	5200.00	[Illegible]
55	[Illegible]	530	[Illegible]	5300.00	[Illegible]
56	[Illegible]	540	[Illegible]	5400.00	[Illegible]
57	[Illegible]	550	[Illegible]	5500.00	[Illegible]
58	[Illegible]	560	[Illegible]	5600.00	[Illegible]
59	[Illegible]	570	[Illegible]	5700.00	[Illegible]
60	[Illegible]	580	[Illegible]	5800.00	[Illegible]
61	[Illegible]	590	[Illegible]	5900.00	[Illegible]
62	[Illegible]	600	[Illegible]	6000.00	[Illegible]
63	[Illegible]	610	[Illegible]	6100.00	[Illegible]
64	[Illegible]	620	[Illegible]	6200.00	[Illegible]
65	[Illegible]	630	[Illegible]	6300.00	[Illegible]
66	[Illegible]	640	[Illegible]	6400.00	[Illegible]
67	[Illegible]	650	[Illegible]	6500.00	[Illegible]
68	[Illegible]	660	[Illegible]	6600.00	[Illegible]
69	[Illegible]	670	[Illegible]	6700.00	[Illegible]
70	[Illegible]	680	[Illegible]	6800.00	[Illegible]
71	[Illegible]	690	[Illegible]	6900.00	[Illegible]
72	[Illegible]	700	[Illegible]	7000.00	[Illegible]
73	[Illegible]	710	[Illegible]	7100.00	[Illegible]
74	[Illegible]	720	[Illegible]	7200.00	[Illegible]
75	[Illegible]	730	[Illegible]	7300.00	[Illegible]
76	[Illegible]	740	[Illegible]	7400.00	[Illegible]
77	[Illegible]	750	[Illegible]	7500.00	[Illegible]
78	[Illegible]	760	[Illegible]	7600.00	[Illegible]
79	[Illegible]	770	[Illegible]	7700.00	[Illegible]
80	[Illegible]	780	[Illegible]	7800.00	[Illegible]
81	[Illegible]	790	[Illegible]	7900.00	[Illegible]
82	[Illegible]	800	[Illegible]	8000.00	[Illegible]
83	[Illegible]	810	[Illegible]	8100.00	[Illegible]
84	[Illegible]	820	[Illegible]	8200.00	[Illegible]
85	[Illegible]	830	[Illegible]	8300.00	[Illegible]
86	[Illegible]	840	[Illegible]	8400.00	[Illegible]
87	[Illegible]	850	[Illegible]	8500.00	[Illegible]
88	[Illegible]	860	[Illegible]	8600.00	[Illegible]
89	[Illegible]	870	[Illegible]	8700.00	[Illegible]
90	[Illegible]	880	[Illegible]	8800.00	[Illegible]
91	[Illegible]	890	[Illegible]	8900.00	[Illegible]
92	[Illegible]	900	[Illegible]	9000.00	[Illegible]
93	[Illegible]	910	[Illegible]	9100.00	[Illegible]
94	[Illegible]	920	[Illegible]	9200.00	[Illegible]
95	[Illegible]	930	[Illegible]	9300.00	[Illegible]
96	[Illegible]	940	[Illegible]	9400.00	[Illegible]
97	[Illegible]	950	[Illegible]	9500.00	[Illegible]
98	[Illegible]	960	[Illegible]	9600.00	[Illegible]
99	[Illegible]	970	[Illegible]	9700.00	[Illegible]
100	[Illegible]	980	[Illegible]	9800.00	[Illegible]
101	[Illegible]	990	[Illegible]	9900.00	[Illegible]
102	[Illegible]	1000	[Illegible]	10000.00	[Illegible]

О РАСПРЕДѢЛЕНИИ СРОЧНЫХЪ НЕДОИМОКЪ
по уѣздамъ Орловской губерніи
ЗА 1903 ГОДЪ.

Наименованіе уѣздовъ.	НАИ	
	Государственный по	
	Съ сельскихъ сословій.	
	Рубли.	Коп.
Орловскій	373	99
Болховской	—	—
Брянскій	16	21
Дмитровскій	114	70
Елецкій	201	93
Карачевскій	737	—
Кромеской	22	3
Ливенскій	2291	11
Малоархангельскій	136	56
Мценскій	—	33
Сѣвскій	—	—
Трубчевскій	346	90
И Т О Г О	4240	76

*) 1261999 руб. 91 коп., выданные населенію Орловской губерніи по случаю неурожаевъ въ

МЕНОВАНИЕ НЕДОИМОКЪ.									
земельный налогъ.		Выкупные платежи.		Разныя взыскаія.		В С Е Г О.			
Съ прочихъ сословій.									
Рубли.	Коп.	Рубли.	Коп.	Рубли.	Коп.	Рубли.	Коп.		
2627	44	18352	49	13644	82	34998	74		
1036	25	3666	53	1933	65	6636	43		
663	98	18737	75	93998	17	113416	11		
591	39	27403	49	2747	55	30857	13		
3320	97	15590	51	4932	32	24045	73		
1881	52	105438	41	4370	17	112527	10		
1004	33	17638	61	2316	11	20981	8		
3405	67	91701	37	6182	74	103580	89		
13829	99	106838	87	4681	37	125486	79		
1218	75	5024	61	4153	33	10397	2		
784	13	344	32	5619	82	6748	27		
481	8	76373	9	6063	50	83264	57		
30845	50	487110	5	150743	55	672939	86		
				*) 1261999	91	1261999	91		
		Всего . .	—	1412743	46	1934939	77		

1891—1892 г., не распределены по уѣздамъ, за неимѣніемъ точныхъ свѣдѣній о поуѣздномъ ихъ распределеніи.

WILSON'S BIBLE SCHOOL

Year	Month	Day	Time	Place	Subject	Teacher	Notes
1900	Jan	1	9:00	W. B. Wilson	Bible	W. B. Wilson	
1900	Jan	8	9:00	W. B. Wilson	Bible	W. B. Wilson	
1900	Jan	15	9:00	W. B. Wilson	Bible	W. B. Wilson	
1900	Jan	22	9:00	W. B. Wilson	Bible	W. B. Wilson	
1900	Jan	29	9:00	W. B. Wilson	Bible	W. B. Wilson	
1900	Feb	5	9:00	W. B. Wilson	Bible	W. B. Wilson	
1900	Feb	12	9:00	W. B. Wilson	Bible	W. B. Wilson	
1900	Feb	19	9:00	W. B. Wilson	Bible	W. B. Wilson	
1900	Feb	26	9:00	W. B. Wilson	Bible	W. B. Wilson	
1900	Mar	5	9:00	W. B. Wilson	Bible	W. B. Wilson	
1900	Mar	12	9:00	W. B. Wilson	Bible	W. B. Wilson	
1900	Mar	19	9:00	W. B. Wilson	Bible	W. B. Wilson	
1900	Mar	26	9:00	W. B. Wilson	Bible	W. B. Wilson	
1900	Apr	2	9:00	W. B. Wilson	Bible	W. B. Wilson	
1900	Apr	9	9:00	W. B. Wilson	Bible	W. B. Wilson	
1900	Apr	16	9:00	W. B. Wilson	Bible	W. B. Wilson	
1900	Apr	23	9:00	W. B. Wilson	Bible	W. B. Wilson	
1900	Apr	30	9:00	W. B. Wilson	Bible	W. B. Wilson	
1900	May	7	9:00	W. B. Wilson	Bible	W. B. Wilson	
1900	May	14	9:00	W. B. Wilson	Bible	W. B. Wilson	
1900	May	21	9:00	W. B. Wilson	Bible	W. B. Wilson	
1900	May	28	9:00	W. B. Wilson	Bible	W. B. Wilson	
1900	Jun	4	9:00	W. B. Wilson	Bible	W. B. Wilson	
1900	Jun	11	9:00	W. B. Wilson	Bible	W. B. Wilson	
1900	Jun	18	9:00	W. B. Wilson	Bible	W. B. Wilson	
1900	Jun	25	9:00	W. B. Wilson	Bible	W. B. Wilson	
1900	Jul	2	9:00	W. B. Wilson	Bible	W. B. Wilson	
1900	Jul	9	9:00	W. B. Wilson	Bible	W. B. Wilson	
1900	Jul	16	9:00	W. B. Wilson	Bible	W. B. Wilson	
1900	Jul	23	9:00	W. B. Wilson	Bible	W. B. Wilson	
1900	Jul	30	9:00	W. B. Wilson	Bible	W. B. Wilson	
1900	Aug	6	9:00	W. B. Wilson	Bible	W. B. Wilson	
1900	Aug	13	9:00	W. B. Wilson	Bible	W. B. Wilson	
1900	Aug	20	9:00	W. B. Wilson	Bible	W. B. Wilson	
1900	Aug	27	9:00	W. B. Wilson	Bible	W. B. Wilson	
1900	Sep	3	9:00	W. B. Wilson	Bible	W. B. Wilson	
1900	Sep	10	9:00	W. B. Wilson	Bible	W. B. Wilson	
1900	Sep	17	9:00	W. B. Wilson	Bible	W. B. Wilson	
1900	Sep	24	9:00	W. B. Wilson	Bible	W. B. Wilson	
1900	Sep	30	9:00	W. B. Wilson	Bible	W. B. Wilson	
1900	Oct	7	9:00	W. B. Wilson	Bible	W. B. Wilson	
1900	Oct	14	9:00	W. B. Wilson	Bible	W. B. Wilson	
1900	Oct	21	9:00	W. B. Wilson	Bible	W. B. Wilson	
1900	Oct	28	9:00	W. B. Wilson	Bible	W. B. Wilson	
1900	Nov	4	9:00	W. B. Wilson	Bible	W. B. Wilson	
1900	Nov	11	9:00	W. B. Wilson	Bible	W. B. Wilson	
1900	Nov	18	9:00	W. B. Wilson	Bible	W. B. Wilson	
1900	Nov	25	9:00	W. B. Wilson	Bible	W. B. Wilson	
1900	Dec	2	9:00	W. B. Wilson	Bible	W. B. Wilson	
1900	Dec	9	9:00	W. B. Wilson	Bible	W. B. Wilson	
1900	Dec	16	9:00	W. B. Wilson	Bible	W. B. Wilson	
1900	Dec	23	9:00	W. B. Wilson	Bible	W. B. Wilson	
1900	Dec	30	9:00	W. B. Wilson	Bible	W. B. Wilson	

О числѣ и родѣ преступленій въ Орловской губер-
 нии по дѣламъ, производившимся въ Орловскомъ и
 Елецкомъ окружныхъ судахъ.

За 1903 годъ.

О числѣ и родѣ преступленій въ Орловской губерніи по дѣламъ, производившимся у Уѣздныхъ Членовъ Окружныхъ Судовъ

За 1903 годъ.

Родъ преступленій.	Число осужденныхъ.	ВЪ ТОМЪ ЧИСЛѢ.												ВОЗРАСТЪ.												
		Дворянъ.			Купцовъ и почетн. гражданъ.	Мѣщанъ.			Крестьянъ.	Лица военнаго сословія.	Всего.			До 15 лѣтъ.		Отъ 15 до 25 лѣтъ.		Отъ 25 до 40 лѣтъ.		Отъ 40 до 60 лѣтъ.		Свыше 60 лѣтъ.		Всего.		
		м.	ж.	д.		м.	ж.	д.			м.	ж.	д.	м.	ж.	м.	ж.	м.	ж.	м.	ж.	м.	ж.	д.	м.	ж.
		м.	ж.	д.	м.	ж.	д.	м.	ж.	д.	м.	ж.	д.	м.	ж.	м.	ж.	м.	ж.	м.	ж.	д.	м.	ж.	д.	
Преступленія противъ вѣры и о нарушеніи ограждающихъ оную постановленій	—	—	—	—	—	—	—	—	—	—	—	—	—	—	—	—	—	—	—	—	—	—	—	—	—	
Преступленія и проступки противъ порядка управленія	—	—	—	—	—	—	—	—	—	—	—	—	—	—	—	—	—	—	—	—	—	—	—	—	—	
Преступленія и проступки по службѣ государственной и общественной	—	—	—	—	—	—	—	—	—	—	—	—	—	—	—	—	—	—	—	—	—	—	—	—	—	
Преступленія и проступки противъ постановленій о повинностяхъ государственныхъ и земскихъ	931	8	1	5	—	—	28	4	—	187	—	—	—	—	—	—	—	—	—	—	—	—	—	—	—	
Преступленія и проступки противъ имущества и доходовъ казны.	454	5	2	5	—	—	41	21	—	189	191	—	—	—	—	—	—	—	—	—	—	—	—	—	—	
Преступленія и проступки противъ общественнаго благочинія и благоустройства	—	—	—	—	—	—	—	—	—	—	—	—	—	—	—	—	—	—	—	—	—	—	—	—	—	
Преступленія и проступки противъ законовъ о состояніяхъ	—	—	—	—	—	—	—	—	—	—	—	—	—	—	—	—	—	—	—	—	—	—	—	—	—	
Преступленія противъ жизни, здравія, свободы и чести частныхъ лицъ.	—	—	—	—	—	—	—	—	—	—	—	—	—	—	—	—	—	—	—	—	—	—	—	—	—	
Преступленія противъ правъ семейственныхъ	—	—	—	—	—	—	—	—	—	—	—	—	—	—	—	—	—	—	—	—	—	—	—	—	—	
Преступленія и проступки противъ собственности частныхъ лицъ.	290	—	—	—	—	—	28	12	1	205	34	5	5	—	238	46	6	3	3	—	—	—	—	—	—	
Прочихъ дѣлъ, не показанныхъ въ предшествующихъ пунктахъ	—	—	—	—	—	—	—	—	—	—	—	—	—	—	—	—	—	—	—	—	—	—	—	—	—	
Итого	1675	13	3	10	—	—	97	37	1	581	225	5	703	—	1404	265	6	3	3	—	—	—	—	—	—	

ГОДА ПРЕСТУПЛЕНІЙ

О числѣ и родѣ преступленій въ Орловской губерніи по дѣламъ, производившимся у Городскихъ Судей

за 1903 годъ.

РОДЪ ПРЕСТУПЛЕНІЙ.	Число осужденныхъ.	Дворянъ.			Купцовъ и поч. гражд.			Мѣщанъ.			Крестьянъ.			Военнаго сословія.		Прочихъ сословія.			Всего.		
		муж.	жен.	д.	муж.	жен.	д.	муж.	жен.	дѣт.	муж.	жен.	дѣт.	муж.	жен.	муж.	жен.	дѣт.	муж.	жен.	дѣт.
Противъ порядка Управленія (ст. 29—34 уст. о Наказ.)	356	4	1	—	25	2	—	158	28	—	125	9	—	1	—	1	2	—	314	42	—
Нарушеніе благочинія во время священно-служенія (ст. 35 и 36).	4	—	—	—	—	—	—	2	1	—	—	1	—	—	—	—	—	—	2	2	—
Нарушеніе порядка спокойствія (ст. 37—52)	1801	12	1	—	49	—	—	972	51	—	683	33	—	—	—	—	—	—	1716	85	—
Противъ общественнаго благоустройства (ст. 53—57).	239	1	1	—	19	1	—	135	39	—	33	9	—	—	—	1	—	—	189	50	—
Нарушеніе устава о паспортахъ (ст. 58—64)	67	1	—	—	6	—	—	33	8	—	14	4	—	—	—	1	—	—	55	12	—
Нарушеніе устава строительнаго и путей сообщенія (ст. 65—87)	60	1	—	—	4	2	—	18	15	—	15	4	—	—	—	1	—	—	39	21	—
Нарушеніе устава пожарнаго (ст. 88—98)	55	1	—	—	9	1	—	22	8	1	11	2	—	—	—	—	1	—	43	12	—
Нарушеніе устава почтово-телеграфнаго (ст. 99—101)	—	—	—	—	—	—	—	—	—	—	—	—	—	—	—	—	—	—	—	—	—
Проступки противъ народнаго здравія (ст. 102—116).	152	2	—	—	9	—	—	77	26	—	36	2	—	—	—	—	—	—	124	28	—
Проступки противъ личной безопасности (ст. 117—129)	102	2	2	—	12	1	—	47	4	—	32	2	—	—	—	—	—	—	93	9	—
Объ оскорбленіи чести (ст. 130—138)	611	5	1	—	25	4	—	267	61	2	255	50	—	1	—	—	—	—	493	116	2
Объ угрозахъ и насиліи (ст. 139—142)	186	2	—	—	4	—	—	94	13	—	65	8	—	—	—	—	—	—	165	21	—
Проступки противъ правъ семейственныхъ (ст. 143 и 144)	14	—	—	—	—	—	—	3	3	—	2	6	—	—	—	—	—	—	5	9	—
Проступки противъ чужой собственности (ст. 145—153)	20	—	—	—	—	—	—	11	2	—	7	—	—	—	—	—	—	—	18	2	—
О похищеніи и поврежденіи чужого лѣса (ст. 154—168)	—	—	—	—	—	—	—	—	—	—	—	—	—	—	—	—	—	—	—	—	—
О кражѣ (ст. 169—172)	438	—	—	—	—	—	3	147	28	15	196	43	6	—	—	—	—	—	343	71	24
О мошенничествѣ, обманахъ и присвоеніи чужого имущества (ст. 173—181)	60	—	—	—	—	—	—	28	2	—	29	1	—	—	—	—	—	—	57	3	—
Нарушеніе устава о питейномъ сборѣ.	19	—	—	—	—	1	—	8	3	—	3	4	—	—	—	—	—	—	11	8	—
Нарушеніе устава о воинской повинности	—	—	—	—	—	—	—	—	—	—	—	—	—	—	—	—	—	—	—	—	—
И Т О Г О	4184	31	6	—	162	12	3	2022	292	18	1506	178	6	2	—	4	3	—	3667	491	26

Year	Month	Day	Hour	Latitude	Longitude	Altitude	Temperature	Humidity	Wind	Clouds	Notes
1901	Jan	1	10	34° 15'	118° 30'	1000	55	80	SE 10	100	Clear
1901	Jan	2	10	34° 15'	118° 30'	1000	55	80	SE 10	100	Clear
1901	Jan	3	10	34° 15'	118° 30'	1000	55	80	SE 10	100	Clear
1901	Jan	4	10	34° 15'	118° 30'	1000	55	80	SE 10	100	Clear
1901	Jan	5	10	34° 15'	118° 30'	1000	55	80	SE 10	100	Clear
1901	Jan	6	10	34° 15'	118° 30'	1000	55	80	SE 10	100	Clear
1901	Jan	7	10	34° 15'	118° 30'	1000	55	80	SE 10	100	Clear
1901	Jan	8	10	34° 15'	118° 30'	1000	55	80	SE 10	100	Clear
1901	Jan	9	10	34° 15'	118° 30'	1000	55	80	SE 10	100	Clear
1901	Jan	10	10	34° 15'	118° 30'	1000	55	80	SE 10	100	Clear
1901	Jan	11	10	34° 15'	118° 30'	1000	55	80	SE 10	100	Clear
1901	Jan	12	10	34° 15'	118° 30'	1000	55	80	SE 10	100	Clear
1901	Jan	13	10	34° 15'	118° 30'	1000	55	80	SE 10	100	Clear
1901	Jan	14	10	34° 15'	118° 30'	1000	55	80	SE 10	100	Clear
1901	Jan	15	10	34° 15'	118° 30'	1000	55	80	SE 10	100	Clear
1901	Jan	16	10	34° 15'	118° 30'	1000	55	80	SE 10	100	Clear
1901	Jan	17	10	34° 15'	118° 30'	1000	55	80	SE 10	100	Clear
1901	Jan	18	10	34° 15'	118° 30'	1000	55	80	SE 10	100	Clear
1901	Jan	19	10	34° 15'	118° 30'	1000	55	80	SE 10	100	Clear
1901	Jan	20	10	34° 15'	118° 30'	1000	55	80	SE 10	100	Clear
1901	Jan	21	10	34° 15'	118° 30'	1000	55	80	SE 10	100	Clear
1901	Jan	22	10	34° 15'	118° 30'	1000	55	80	SE 10	100	Clear
1901	Jan	23	10	34° 15'	118° 30'	1000	55	80	SE 10	100	Clear
1901	Jan	24	10	34° 15'	118° 30'	1000	55	80	SE 10	100	Clear
1901	Jan	25	10	34° 15'	118° 30'	1000	55	80	SE 10	100	Clear
1901	Jan	26	10	34° 15'	118° 30'	1000	55	80	SE 10	100	Clear
1901	Jan	27	10	34° 15'	118° 30'	1000	55	80	SE 10	100	Clear
1901	Jan	28	10	34° 15'	118° 30'	1000	55	80	SE 10	100	Clear
1901	Jan	29	10	34° 15'	118° 30'	1000	55	80	SE 10	100	Clear
1901	Jan	30	10	34° 15'	118° 30'	1000	55	80	SE 10	100	Clear

РОДЪ ПРЕСТУПЛЕНІЙ.

Число преступленій.	Число осужденныхъ.		Дворянъ потомственныхъ.		ВЪ ТОМЪ ЧИСЛѢ.												
	муж.	жен.	муж.	жен.	Дворянъ личныхъ.		Почетныхъ гражданъ и купцовъ.		Мѣщанъ.		Крестьянъ.		Военнаго сословія.		Другихъ сословій.		
					муж.	жен.	муж.	жен.	муж.	жен.	муж.	жен.	муж.	жен.	муж.	жен.	
Противъ порядка Управленія (ст. 29—34 уст. о наказ. нал. Мир. Суд.)	270	569	16	7	—	2	—	6	1	32	3	493	12	27	—	2	—
Нарушеніе благочинія во время священно-служенія (ст. 35 и 36).	2	3	—	—	—	—	—	—	—	—	—	2	—	—	—	—	—
Нарушеніе порядка и спокойствія (ст. 37—52).	446	355	20	3	—	1	—	15	—	42	—	288	20	2	—	3	—
Противъ общественнаго благоустройства (ст. 53—57).	55	125	14	—	—	2	—	—	1	23	6	99	6	—	—	2	—
Нарушеніе устава о паспортахъ (ст. 58—64	107	22	5	—	—	—	—	4	—	5	—	11	4	—	—	—	1
Нарушеніе устава строительнаго и путей сообщенія (ст. 65—87)	111	157	4	—	1	—	—	5	1	10	—	141	3	—	—	1	—
Нарушеніе устава пожарнаго (ст. 88—98)	236	80	3	—	—	—	—	1	—	4	—	75	3	—	—	—	—
Нарушеніе уст. почтоваго и телеграфнаго (ст. 99—101)	2	—	—	—	—	—	—	—	—	—	—	—	—	—	—	—	—
Проступки противъ народнаго здравія (ст. 102—116)	53	44	12	2	—	—	—	1	—	5	1	186	11	1	—	—	—
Проступки противъ личной безопасности (ст. 117—129)	45	26	1	—	1	1	—	4	1	3	—	16	—	—	—	1	—
Объ оскорбленіи чести (ст. 130—138).	294	157	17	9	2	1	—	12	1	16	2	117	10	—	—	3	—
Объ угрозахъ и насиліи (ст. 139—142)	106	107	1	1	—	—	—	1	—	7	—	97	1	1	—	—	—
Проступки противъ правъ семейственныхъ (ст. 143 и 144)	18	—	7	—	—	—	—	—	—	—	2	—	5	—	—	—	—
Проступки противъ чужой собственности (ст. 145—153)	346	776	34	—	—	—	—	3	—	15	—	756	34	1	—	—	—
О похищеніи и поврежденіи чужого лѣса (ст. 145—168)	2433	2345	206	—	—	—	—	2	—	56	—	1209	206	1	—	—	—
О кражѣ (ст. 169—172)	1175	517	25	—	—	—	—	—	1	24	2	489	22	4	—	—	—
О мошенничествѣ, обманахъ и присвоеніи чужого имущества (ст. 173—181)	232	109	8	—	—	—	—	—	—	5	—	103	9	—	—	—	—
Нарушеніе устава о питейномъ сборѣ	330	1.6	124	—	—	—	—	2	—	13	6	120	114	1	—	—	—
Нарушеніе устава о воинской повинности	—	—	—	—	—	—	—	—	—	—	—	—	—	—	—	—	—
Нарушеніе правилъ о наймѣ сельскихъ рабочихъ	365	342	59	—	—	—	—	—	—	—	—	342	59	—	—	—	—
Нарушеніе устава о табачномъ сборѣ	21	14	2	—	—	—	—	—	1	3	1	10	1	—	—	—	—
Нарушеніе правилъ объ охотѣ	30	35	—	1	—	—	—	—	—	2	—	31	—	—	—	—	—
И Т О Г О	6677	5919	558	23	4	7	—	57	7	265	23	4585	520	38	—	12	1

О пожарахъ въ Орловской губерніи

за 1903 годъ.

Въ землѣхъ		Въ имуществѣхъ		Въ имуществѣхъ		Въ землѣхъ	
количество	стоимость	количество	стоимость	количество	стоимость	количество	стоимость
10	10000	15	15000	20	20000	25	25000
20	20000	30	30000	40	40000	50	50000
30	30000	45	45000	60	60000	80	80000
40	40000	60	60000	80	80000	100	100000
50	50000	75	75000	100	100000	120	120000
60	60000	90	90000	120	120000	150	150000
70	70000	105	105000	130	130000	160	160000
80	80000	120	120000	150	150000	180	180000
90	90000	135	135000	170	170000	200	200000
100	100000	150	150000	200	200000	250	250000
110	110000	165	165000	220	220000	300	300000
120	120000	180	180000	240	240000	350	350000
130	130000	195	195000	260	260000	400	400000
140	140000	210	210000	280	280000	450	450000
150	150000	225	225000	300	300000	500	500000
160	160000	240	240000	320	320000	550	550000
170	170000	255	255000	340	340000	600	600000
180	180000	270	270000	360	360000	650	650000
190	190000	285	285000	380	380000	700	700000
200	200000	300	300000	400	400000	750	750000
210	210000	315	315000	420	420000	800	800000
220	220000	330	330000	440	440000	850	850000
230	230000	345	345000	460	460000	900	900000
240	240000	360	360000	480	480000	950	950000
250	250000	375	375000	500	500000	1000	1000000
260	260000	390	390000	520	520000	1050	1050000
270	270000	405	405000	540	540000	1100	1100000
280	280000	420	420000	560	560000	1150	1150000
290	290000	435	435000	580	580000	1200	1200000
300	300000	450	450000	600	600000	1250	1250000
310	310000	465	465000	620	620000	1300	1300000
320	320000	480	480000	640	640000	1350	1350000
330	330000	495	495000	660	660000	1400	1400000
340	340000	510	510000	680	680000	1450	1450000
350	350000	525	525000	700	700000	1500	1500000
360	360000	540	540000	720	720000	1550	1550000
370	370000	555	555000	740	740000	1600	1600000
380	380000	570	570000	760	760000	1650	1650000
390	390000	585	585000	780	780000	1700	1700000
400	400000	600	600000	800	800000	1750	1750000
410	410000	615	615000	820	820000	1800	1800000
420	420000	630	630000	840	840000	1850	1850000
430	430000	645	645000	860	860000	1900	1900000
440	440000	660	660000	880	880000	1950	1950000
450	450000	675	675000	900	900000	2000	2000000
460	460000	690	690000	920	920000	2050	2050000
470	470000	705	705000	940	940000	2100	2100000
480	480000	720	720000	960	960000	2150	2150000
490	490000	735	735000	980	980000	2200	2200000
500	500000	750	750000	1000	1000000	2250	2250000
510	510000	765	765000	1020	1020000	2300	2300000
520	520000	780	780000	1040	1040000	2350	2350000
530	530000	795	795000	1060	1060000	2400	2400000
540	540000	810	810000	1080	1080000	2450	2450000
550	550000	825	825000	1100	1100000	2500	2500000
560	560000	840	840000	1120	1120000	2550	2550000
570	570000	855	855000	1140	1140000	2600	2600000
580	580000	870	870000	1160	1160000	2650	2650000
590	590000	885	885000	1180	1180000	2700	2700000
600	600000	900	900000	1200	1200000	2750	2750000
610	610000	915	915000	1220	1220000	2800	2800000
620	620000	930	930000	1240	1240000	2850	2850000
630	630000	945	945000	1260	1260000	2900	2900000
640	640000	960	960000	1280	1280000	2950	2950000
650	650000	975	975000	1300	1300000	3000	3000000
660	660000	990	990000	1320	1320000	3050	3050000
670	670000	1005	1005000	1340	1340000	3100	3100000
680	680000	1020	1020000	1360	1360000	3150	3150000
690	690000	1035	1035000	1380	1380000	3200	3200000
700	700000	1050	1050000	1400	1400000	3250	3250000
710	710000	1065	1065000	1420	1420000	3300	3300000
720	720000	1080	1080000	1440	1440000	3350	3350000
730	730000	1095	1095000	1460	1460000	3400	3400000
740	740000	1110	1110000	1480	1480000	3450	3450000
750	750000	1125	1125000	1500	1500000	3500	3500000
760	760000	1140	1140000	1520	1520000	3550	3550000
770	770000	1155	1155000	1540	1540000	3600	3600000
780	780000	1170	1170000	1560	1560000	3650	3650000
790	790000	1185	1185000	1580	1580000	3700	3700000
800	800000	1200	1200000	1600	1600000	3750	3750000
810	810000	1215	1215000	1620	1620000	3800	3800000
820	820000	1230	1230000	1640	1640000	3850	3850000
830	830000	1245	1245000	1660	1660000	3900	3900000
840	840000	1260	1260000	1680	1680000	3950	3950000
850	850000	1275	1275000	1700	1700000	4000	4000000
860	860000	1290	1290000	1720	1720000	4050	4050000
870	870000	1305	1305000	1740	1740000	4100	4100000
880	880000	1320	1320000	1760	1760000	4150	4150000
890	890000	1335	1335000	1780	1780000	4200	4200000
900	900000	1350	1350000	1800	1800000	4250	4250000
910	910000	1365	1365000	1820	1820000	4300	4300000
920	920000	1380	1380000	1840	1840000	4350	4350000
930	930000	1395	1395000	1860	1860000	4400	4400000
940	940000	1410	1410000	1880	1880000	4450	4450000
950	950000	1425	1425000	1900	1900000	4500	4500000
960	960000	1440	1440000	1920	1920000	4550	4550000
970	970000	1455	1455000	1940	1940000	4600	4600000
980	980000	1470	1470000	1960	1960000	4650	4650000
990	990000	1485	1485000	1980	1980000	4700	4700000
1000	1000000	1500	1500000	2000	2000000	4750	4750000

Города и уѣзды.	Въ зимніе мѣсяцы.				Въ весенніе мѣсяцы.				Въ лѣтніе		мѣсяцы.	Въ осенніе мѣсяцы.				Всего въ году.				Причина пожаровъ.						
	Число по- жаровъ.	Число по- горѣвшихъ дровъ.	Сумма убытковъ.		Число по- жаровъ.	Число по- горѣвшихъ дровъ.	Сумма убытковъ.		Число по- жаровъ.	Число по- горѣвшихъ дровъ.		Сумма убытковъ.	Число по- жаровъ.	Число по- горѣвшихъ дровъ.	Сумма убытковъ.		Число по- жаровъ.	Число по- горѣвшихъ дровъ.	Сумма убытковъ.		Отъ молніи.	Отъ дурного устройства пе- чей и трубъ.	Отъ неосто- рожности.	Отъ под- жога.	Отъ другихъ причинъ.	
			Рубли.	К.			Рубли.	К.							Рубли.	К.			Рубли.	К.						Рубли.
Губернскій гор. Орель .	18	12	56827	—	7	9	15025	—	10	24	31350	—	10	10	13600	—	45	55	116802	—	—	12	23	4	6	
Орловскій уѣздъ	22	34	14130	—	24	58	29560	—	39	71	56675	—	50	82	52512	—	135	245	152877	—	—	23	51	28	33	
г. Мценскъ	2	2	15850	—	1	1	4300	—	—	—	—	—	1	1	300	—	4	4	20450	—	—	—	—	—	4	
Мценскій уѣздъ	12	14	10322	—	25	47	31657	—	39	62	66068	—	18	18	17274	—	94	141	125321	—	4	14	36	11	29	
г. Болховъ	5	7	7855	—	6	7	12175	—	9	7	8555	—	1	1	2	—	21	22	28587	—	—	5	15	1	—	
Болховской уѣздъ	12	20	7866	—	24	119	37540	—	17	57	25678	—	18	27	11067	80	71	223	82151	80	1	11	38	15	6	
г. Карачевъ	—	—	—	—	—	—	—	—	3	3	25500	—	3	3	26600	—	6	6	52100	—	—	2	2	—	2	
Карачевскій уѣздъ	30	44	15152	—	24	108	26611	—	21	57	21774	—	36	54	16556	—	111	236	80093	—	1	6	48	10	46	
г. Брянскъ	1	1	20000	—	7	7	28460	—	2	2	1200	—	3	3	1815	—	13	13	51475	—	—	2	8	1	2	
Брянскій уѣздъ	6	8	6895	—	11	33	26584	—	12	37	37615	—	6	19	15949	—	35	97	87043	—	1	10	20	2	2	
г. Трубчевскъ	1	1	3265	—	—	—	—	—	—	—	—	—	—	—	—	—	1	1	3265	—	—	—	1	—	—	
Трубчевскій уѣздъ	11	21	8595	—	25	111	24903	—	14	59	30600	—	27	60	10647	50	77	251	74745	50	3	6	35	16	17	
г. Сѣвскъ	—	—	—	—	—	—	—	—	1	1	2000	—	1	1	150	—	2	2	2150	—	—	—	1	1	—	
Сѣвскій уѣздъ	9	18	6389	—	30	166	46180	—	49	143	36216	—	45	180	52308	—	133	358	82026	—	4	38	65	23	3	
г. Дмитровскъ	1	1	730	—	2	2	1600	—	—	—	—	—	1	1	320	—	4	4	2650	—	—	—	4	—	—	
Дмитровскій уѣздъ	2	2	520	—	4	9	3250	—	7	12	12300	—	6	10	6320	—	19	33	21700	—	—	9	23	—	1	
г. Кромы	—	—	—	—	—	—	—	—	—	—	—	—	1	1	20	—	1	1	20	—	—	—	—	—	1	
Кромской уѣздъ	10	11	2420	—	31	123	48220	—	25	121	30217	—	34	66	43515	—	100	321	124372	—	1	16	39	8	36	
г. Малоархангельскъ	—	—	—	—	—	—	—	—	2	2	2100	—	—	—	—	—	2	2	2100	—	—	—	—	—	—	2
Малоархангельскій уѣздъ	4	8	2465	—	16	36	13215	—	29	77	52553	—	21	115	37225	—	70	236	105458	—	5	30	23	2	10	
г. Ливны	4	4	735	—	4	45	21570	—	5	5	4165	—	4	4	60	—	17	58	26530	—	—	5	4	1	7	
Ливенскій уѣздъ	30	31	14107	—	36	87	29438	—	43	102	65108	—	45	100	59343	—	154	320	167996	—	1	42	55	19	37	
г. Елецъ	2	1	30	—	3	4	2840	—	4	0	275	—	3	2	30260	—	12	7	33405	—	—	2	6	2	2	
Елецкій уѣздъ	43	48	10376	25	54	101	48074	—	64	126	51012	—	59	134	145736	50	220	409	255198	75	2	71	55	23	69	
Итого въ городахъ	34	29	105292	—	30	75	85970	—	36	44	75145	—	28	27	73127	—	128	175	339543	—	0	28	64	10	26	
„ „ уѣздахъ	191	259	99237	25	304	998	365232	—	359	924	485816	—	365	865	468453	80	1219	2868	1358982	05	22	276	488	157	289	
Всего въ губерніи	225	288	204529	25	334	1073	451202	—	395	968	560961	—	393	892	541580	80	1347	3043	1698525	05	22	304	552	167	315	

О насильственныхъ и случайныхъ смертяхъ въ
Орловской губерніи

за 1903 годъ.

НАЗВАНІЕ УЧЕБНЫХЪ ЗАВЕДЕНІЙ.	Въ губерномъ городѣ.			Въ уѣздныхъ городахъ.		
	Число учебныхъ заведеній.	Число учащихся.		Число учебныхъ заведеній.	Число учащихся.	
		м. п.	ж. п.		м. п.	ж. п.
Гимназіи гражданскія { мужскія	1	503	—	1	313	—
Гимназіи гражданскія { женскія	1	—	617	4	—	1751
Орловскій-БахтинаКодетскійКорпусъ	1	465	—	—	—	—
Реальные училища	1	303	—	1	244	—
Александринскій Институтъ благородныхъ дѣвиць	1	—	176	—	—	—
Прогимназіи { мужскія	1	243	—	1	126	—
	—	—	—	1	—	225
Городскія 2-хъ и 3-хъ классныя мужскія училища	1	363	—	12	2042	—
Двухклас. гор. училища для жен. пола	1	—	424	—	—	—
Для обоого пола	—	—	—	1	75	17
Начальныя городскія училища { для мужского пола	5	497	—	20	2466	—
	2	—	146	16	—	2053
	8	102	55	—	—	—
Частныя учебныя заведенія	5	37	257	6	130	99
Орловская Духовная Семинарія	1	484	—	—	—	—
Духовныя училища	2	371	—	2	266	—
Епархіальное женское училище	1	—	490	—	—	—
Карачевская учительская Семинарія съ начальн. при Семинаріи училищемъ	—	—	—	1	117	—
Двухклассныя и одноклассныя сельскія образцовыя училища	—	—	—	—	—	—
Школа ремесленныхъ учениковъ при Брянскомъ заводѣ въ Бѣжицѣ	—	—	—	—	—	—
Начальныя сельскія народныя училища { мужскія	—	—	—	—	—	—
	—	—	—	—	—	—
	—	—	—	—	—	—
Александровское техническое желѣзно-дорожное училище въ г. Ельцѣ	—	—	—	1	96	—
Брянское среднее механико-техническое училище съ низшею ремесленною школою при немъ	—	—	—	1	331	—
Пріюты { для мужского пола	1	54	—	1	53	—
	2	—	98	—	—	—
	—	—	—	—	—	—
Александровскій Сиротскій домъ	1	27	22	—	—	—
Церковно-приходскія школы	2	41	39	—	—	—
Школы грамотности	—	—	—	—	—	—
Воскресныя школы	—	—	—	14	171	918
Всего въ губерніи	38	3490	2324	83	6430	5063

Въ уѣздахъ.			Всего въ губерніи.			
Число учебныхъ заведеній.	Число учащихся.		Число учебныхъ заведеній.	Число учащихся.		
	м. п.	ж. п.		м. п.	ж. п.	Обоого пола.
—	—	—	2	816	—	816
—	—	—	5	—	2368	2368
—	—	—	1	465	—	465
—	—	—	2	547	—	547
—	—	—	1	—	176	176
—	—	—	2	369	—	369
—	—	—	1	—	225	225
—	—	—	13	2405	—	2405
—	—	—	1	—	424	424
—	—	—	1	75	17	92
—	—	—	25	2963	—	2963
—	—	—	18	—	2199	9199
—	—	—	8	102	55	157
1	39	70	12	206	426	632
—	—	—	1	484	—	484
—	—	—	4	637	—	637
—	—	—	1	—	490	420
—	—	—	1	117	—	117
28	3202	1080	28	3202	1080	4282
1	99	—	1	99	—	99
4	376	—	4	376	—	376
4	—	178	4	—	178	178
636	39513	9799	636	39513	9799	49312
—	—	—	1	96	—	96
—	—	—	1	331	—	331
—	—	—	2	107	—	107
—	—	—	2	—	97	97
—	—	—	—	—	—	—
—	—	—	1	27	22	49
392	17400	7857	394	17441	7896	25337
585	15981	5675	585	15981	5675	21656
—	—	—	14	171	918	1089
1651	76610	24659	1773	86530	32045	118575

Date	Description	Debit	Credit	Balance	Total
1901	Jan 1	1780		1780	1780
	Jan 2	100		1680	
	Jan 3	200		1480	
	Jan 4	150		1330	
	Jan 5	100		1230	
	Jan 6	200		1030	
	Jan 7	150		880	
	Jan 8	100		780	
	Jan 9	200		580	
	Jan 10	150		430	
	Jan 11	100		330	
	Jan 12	200		130	
	Jan 13	150		(20)	
	Jan 14	100		(120)	
	Jan 15	200		(320)	
	Jan 16	150		(470)	
	Jan 17	100		(570)	
	Jan 18	200		(770)	
	Jan 19	150		(920)	
	Jan 20	100		(1020)	
	Jan 21	200		(1220)	
	Jan 22	150		(1370)	
	Jan 23	100		(1470)	
	Jan 24	200		(1670)	
	Jan 25	150		(1820)	
	Jan 26	100		(1920)	
	Jan 27	200		(2120)	
	Jan 28	150		(2270)	
	Jan 29	100		(2370)	
	Jan 30	200		(2570)	
	Jan 31	150		(2720)	
	Feb 1	100		(2820)	
	Feb 2	200		(3020)	
	Feb 3	150		(3170)	
	Feb 4	100		(3270)	
	Feb 5	200		(3470)	
	Feb 6	150		(3620)	
	Feb 7	100		(3720)	
	Feb 8	200		(3920)	
	Feb 9	150		(4070)	
	Feb 10	100		(4170)	
	Feb 11	200		(4370)	
	Feb 12	150		(4520)	
	Feb 13	100		(4620)	
	Feb 14	200		(4820)	
	Feb 15	150		(4970)	
	Feb 16	100		(5070)	
	Feb 17	200		(5270)	
	Feb 18	150		(5420)	
	Feb 19	100		(5520)	
	Feb 20	200		(5720)	
	Feb 21	150		(5870)	
	Feb 22	100		(5970)	
	Feb 23	200		(6170)	
	Feb 24	150		(6320)	
	Feb 25	100		(6420)	
	Feb 26	200		(6620)	
	Feb 27	150		(6770)	
	Feb 28	100		(6870)	
	Feb 29	200		(7070)	
	Feb 30	150		(7220)	
	Feb 31	100		(7320)	
	Mar 1	200		(7520)	
	Mar 2	150		(7670)	
	Mar 3	100		(7770)	
	Mar 4	200		(7970)	
	Mar 5	150		(8120)	
	Mar 6	100		(8220)	
	Mar 7	200		(8420)	
	Mar 8	150		(8570)	
	Mar 9	100		(8670)	
	Mar 10	200		(8870)	
	Mar 11	150		(9020)	
	Mar 12	100		(9120)	
	Mar 13	200		(9320)	
	Mar 14	150		(9470)	
	Mar 15	100		(9570)	
	Mar 16	200		(9770)	
	Mar 17	150		(9920)	
	Mar 18	100		(10020)	
	Mar 19	200		(10220)	
	Mar 20	150		(10370)	
	Mar 21	100		(10470)	
	Mar 22	200		(10670)	
	Mar 23	150		(10820)	
	Mar 24	100		(10920)	
	Mar 25	200		(11120)	
	Mar 26	150		(11270)	
	Mar 27	100		(11370)	
	Mar 28	200		(11570)	
	Mar 29	150		(11720)	
	Mar 30	100		(11820)	
	Mar 31	200		(12020)	
	Apr 1	150		(12170)	
	Apr 2	100		(12270)	
	Apr 3	200		(12470)	
	Apr 4	150		(12620)	
	Apr 5	100		(12720)	
	Apr 6	200		(12920)	
	Apr 7	150		(13070)	
	Apr 8	100		(13170)	
	Apr 9	200		(13370)	
	Apr 10	150		(13520)	
	Apr 11	100		(13620)	
	Apr 12	200		(13820)	
	Apr 13	150		(13970)	
	Apr 14	100		(14070)	
	Apr 15	200		(14270)	
	Apr 16	150		(14420)	
	Apr 17	100		(14520)	
	Apr 18	200		(14720)	
	Apr 19	150		(14870)	
	Apr 20	100		(14970)	
	Apr 21	200		(15170)	
	Apr 22	150		(15320)	
	Apr 23	100		(15420)	
	Apr 24	200		(15620)	
	Apr 25	150		(15770)	
	Apr 26	100		(15870)	
	Apr 27	200		(16070)	
	Apr 28	150		(16220)	
	Apr 29	100		(16320)	
	Apr 30	200		(16520)	
	May 1	150		(16670)	
	May 2	100		(16770)	
	May 3	200		(16970)	
	May 4	150		(17120)	
	May 5	100		(17220)	
	May 6	200		(17420)	
	May 7	150		(17570)	
	May 8	100		(17670)	
	May 9	200		(17870)	
	May 10	150		(18020)	
	May 11	100		(18120)	
	May 12	200		(18320)	
	May 13	150		(18470)	
	May 14	100		(18570)	
	May 15	200		(18770)	
	May 16	150		(18920)	
	May 17	100		(19020)	
	May 18	200		(19220)	
	May 19	150		(19370)	
	May 20	100		(19470)	
	May 21	200		(19670)	
	May 22	150		(19820)	
	May 23	100		(19920)	
	May 24	200		(20120)	
	May 25	150		(20270)	
	May 26	100		(20370)	
	May 27	200		(20570)	
	May 28	150		(20720)	
	May 29	100		(20820)	
	May 30	200		(21020)	
	May 31	150		(21170)	
	Jun 1	100		(21270)	
	Jun 2	200		(21470)	
	Jun 3	150		(21620)	
	Jun 4	100		(21720)	
	Jun 5	200		(21920)	
	Jun 6	150		(22070)	
	Jun 7	100		(22170)	
	Jun 8	200		(22370)	
	Jun 9	150		(22520)	
	Jun 10	100		(22620)	
	Jun 11	200		(22820)	
	Jun 12	150		(22970)	
	Jun 13	100		(23070)	
	Jun 14	200		(23270)	
	Jun 15	150		(23420)	
	Jun 16	100		(23520)	
	Jun 17	200		(23720)	
	Jun 18	150		(23870)	
	Jun 19	100		(23970)	
	Jun 20	200		(24170)	
	Jun 21	150		(24320)	
	Jun 22	100		(24420)	
	Jun 23	200		(24620)	
	Jun 24	150		(24770)	
	Jun 25	100		(24870)	
	Jun 26	200		(25070)	
	Jun 27	150		(25220)	
	Jun 28	100		(25320)	
	Jun 29	200		(25520)	
	Jun 30	150		(25670)	
	Jul 1	100		(25770)	
	Jul 2	200		(25970)	
	Jul 3	150		(26120)	
	Jul 4	100		(26220)	
	Jul 5	200		(26420)	
	Jul 6	150		(26570)	
	Jul 7	100		(26670)	
	Jul 8	200		(26870)	
	Jul 9	150		(27020)	
	Jul 10	100		(27120)	
	Jul 11	200		(27320)	
	Jul 12	150		(27470)	
	Jul 13	100		(27570)	
	Jul 14	200		(27770)	
	Jul 15	150		(27920)	
	Jul 16	100		(28020)	
	Jul 17	200		(28220)	
	Jul 18	150		(28370)	
	Jul 19	100		(28470)	
	Jul 20	200		(28670)	
	Jul 21	150		(28820)	
	Jul 22	100		(28920)	
	Jul 23	200		(29120)	
	Jul 24	150		(29270)	
	Jul 25	100		(29370)	
	Jul 26	200		(29570)	
	Jul 27	150		(29720)	
	Jul 28	100		(29820)	
	Jul 29	200		(30020)	
	Jul 30	150		(30170)	
	Jul 31	100		(30270)	
	Aug 1	200		(30470)	
	Aug 2	150		(30620)	
	Aug 3	100		(30720)	
	Aug 4	200		(30920)	
	Aug 5	150		(31070)	
	Aug 6	100		(31170)	
	Aug 7	200		(31370)	
	Aug 8	150		(31520)	
	Aug 9	100		(31620)	
	Aug 10	200		(31820)	
	Aug 11	150		(31970)	
	Aug 12	100		(32070)	
	Aug 13	200		(32270)	
	Aug 14	150		(32420)	
	Aug 15	100		(32520)	
	Aug 16	200		(32720)	
	Aug 17	150		(32870)	
	Aug 18	100		(32970)	
	Aug 19	200		(33170)	
	Aug 20	150		(33320)	
	Aug 21	100		(33420)	
	Aug 22	200		(33620)	
	Aug 23				

ВѢДОМОСТЬ

объ уѣздныхъ земскихъ сборахъ Орловской губерніи

за 1903 годъ.

Названіе уѣздовъ.	Недоимка прежнихъ лѣтъ.		Окладъ за 1903 годъ съ причисленіемъ.		ИТОГО.		Поступило въ теченіе 1903 г. и исключено по разнымъ случаямъ.		Остатокъ недоимки къ 1904 г.	
	Рубли.	Коп.	Рубли.	Коп.	Рубли.	Коп.	Рубли.	Коп.	Рубли.	Коп.
Въ Орловскомъ . .	171876	22	147630	45	318506	67	142350	60	176156	07
— Мценскомъ . .	35890	55	71698	25	107858	80	73070	04	34788	76
— Болховскомъ .	73414	61	100017	64	173432	25	115615	79	57816	46
— Карачевскомъ .	51522	24 ^{1/2}	103961	70	155483	94 ^{1/2}	104063	71 ^{1/4}	51420	23 ^{1/4}
— Брянскомъ . .	24991	94	80934	59	105926	53	75286	91	30639	62
— Трубчевскомъ .	19996	57	75978	81	95975	38	79996	61	15978	77
— Сѣвскомъ . . .	48021	68 ^{1/2}	93095	45	141134	91 ^{1/2}	90452	43	50546	09 ^{1/2}
— Дмитровскомъ .	71704	64	73025	37	145614	59	77592	29	68013	47
— Кромскомъ . .	30269	64	84649	90	114919	54	84568	24	30351	30
— Малоарханг. .	119376	82	116927	28	236304	10	65443	01	170861	09
— Ливенскомъ . .	216310	65	125411	37	341722	02	134284	86	207437	15
— Елецкомъ . . .	314009	82	246632	40	560642	22	258320	75	302321	47
Итого . .	1177385	39	1319963	21	2497348	60	1301045	24 ^{1/4}	1196303	35 ^{3/4}

ВЪДОМОСТЪ

Объ Увадныхъ Земскихъ Сборхъ Орловской губернии

за 1893 годъ.

Имя	Сумма въ 1000 руб. въ 1893 году		Сумма въ 1000 руб. въ 1892 году		Имя
	Руб.	Коп.	Руб.	Коп.	
Итого	117785 39	181992 21	219728 00	130104 24	119930 37
— Козловск.	314009 82	216932 40	590612 22	258229 18	302721 44
— Ливенск.	216310 62	122411 87	841722 02	131281 86	307487 12
— Маловиш.	113876 82	116927 28	229304 10	62413 01	170861 09
— Орловск.	30209 64	84619 30	114019 24	8468 21	30261 30
— Зинцовск.	71704 61	73022 87	142614 29	77292 20	98013 12
— Грязск.	42021 68	93002 42	171124 91	20122 48	20246 00
— Трубчевск.	19996 27	72878 81	22076 38	12002 61	12972 17
— Брянск.	21921 94	80034 29	102928 22	72240 91	30229 22
— Карачевск.	61522 24	102961 70	122422 94	104022 71	21230 22
— Болховск.	78144 61	100017 64	178422 22	112612 79	22816 46
— Мценск.	222022	71992 22	107288 00	220700 4	21222 10
— Ба Орловск.	171876 22	147630 42	212200 67	142200 60	176126 07

ВѢДОМОСТЬ

о поступленіи суммъ частнаго сбора съ дворянскихъ имѣній Орловской губерніи за 1903 годъ.

Названіе уѣздовъ.	Недоимка прежнихъ лѣтъ.		Окладъ за 1903 г. съ причисленіемъ.		Итого.		Поступило въ теченіе 1903 г. и исключено по разнымъ случаямъ.		Осталось недоимки къ 1904 г.	
	Рубли.	Коп.	Рубли.	Коп.	Рубли.	Коп.	Рубли.	Коп.	Рубли.	Коп.
Въ Орловскомъ . .	7455	78	4031	86	11467	64	3424	4	8043	60
— Мценскомъ . .	6960	95	4313	92	11274	87	4498	49	6776	38
— Болховскомъ . .	5178	50	4329	26	9507	76	3277	91	6229	85
— Карачевскомъ .	7269	24	4418	88	11688	12	4849	78	6838	34
— Брянскомъ . . .	13024	15	6637	95	19662	10	5021	36	14640	74
— Трубчевскомъ .	1519	25	4589	65	6108	90	5390	10	718	80
— Сѣвскомъ . . .	2894	10	5365	18	8259	28	6252	14	2007	14
— Дмитровскомъ .	5464	6	3886	21	9350	27	4529	98	4820	29
— Кромскомъ . .	3821	63	3140	70	6962	33	3326	85	3635	48
— Малоарханг. . .	18417	96	7581	78	25999	74	4369	35	21630	39
— Ливенскомъ . .	10233	73	8039	82	18273	55	6679	35	11594	20
— Елецкомъ . . .	9006	84 ³ / ₄	5315	42	14322	26 ³ / ₄	6293	69	8028	57 ³ / ₄
Итого . .	91246	19 ³ / ₄	61650	63	152871	82 ³ / ₄	57913	4	94963	78 ³ / ₄

ВѢДОМОСТЬ

о поступлении суммъ въ казну съ имущественнаго налога
за 1903 годъ

Имя вѣдомости	Въ 1903 году		Въ 1902 году		Итого	Въ 1901 году	Въ 1900 году
	Сумма	Число	Сумма	Число			
Итого	61216	1072	61060	68	122276	27013	4
Казенная	3006	217	2812	12	5818	6293	68
— Имущественная	10233	73	8030	82	18263	6650	82
— Малозначная	18117	96	7281	78	25398	1300	26
— Ипотечная	3821	63	3170	70	6991	6356	82
— Директорская	2461	6	3886	31	6347	1223	68
— Государственная	2894	10	2362	18	5256	6222	14
— Триденная	1219	25	1522	62	2741	2300	10
— Банковская	13024	15	6637	62	19661	5021	26
— Капитальная	7269	24	4418	88	11687	1219	78
— Потребительная	2178	60	4229	26	6407	2277	91
— Мясная	6000	26	4313	92	10313	4198	10
— Овощная	7122	78	4081	86	11203	2124	4

ВѢДОМОСТЬ

о доходахъ и расходахъ городовъ Орловской губерніи

за 1903 годъ.

Названіе городовъ.	Остатокъ прежнихъ лѣтъ.		Приходъ за 1903 годъ.		Расходъ за 1903 годъ.		Остатокъ и передержка противъ годового дохода.				Остатокъ суммъ къ 1903 г.	
							Остатокъ.		Передержка.			
	Руб.	Коп.	Руб.	Коп.	Руб.	Коп.	Руб.	Коп.	Руб.	Коп.	Руб.	К.
Въ г. Орлѣ . . .	118771	35	499234	04	522133	35	—	—	22899	31	95872	04
— Мценскѣ . . .	3263	74	55359	87	57534	86	1068	55	—	—	1088	75
— Болховѣ . . .	12	67	42319	06	41455	97	863	09	—	—	875	76
— Карачевѣ . . .	744	76	72337	60	73064	97	—	—	727	33	17	43
— Брянскѣ . . .	—	—	140829	98	141455	99	—	—	626	01	—	—
— Трубчевскѣ . . .	17107	76	24151	85	23608	55	543	30	—	—	17651	6
— Сѣвскѣ . . .	—	—	34991	—	34860	67	130	33	—	—	130	33
— Дмитровскѣ . . .	14808	24	18595	15 ^{1/2}	17849	79	745	36 ^{1/2}	—	—	15553	60 ^{1/2}
— Кромахъ . . .	—	—	8192	77	9459	62	—	—	1266	85	—	—
— Малоарханг. . .	—	—	11989	—	11809	—	180	—	—	—	180	—
— Ливнахъ . . .	1456	50	79606	43	79497	80	180	63	—	—	1565	13
— Ельцѣ . . .	—	—	225555	61	296578	17 ^{1/2}	—	—	71022	56 ^{1/2}	—	—
Итого . . .	156165	02	1213162	36 ^{1/2}	1309308	74 ^{1/2}	3639	26 ^{1/2}	96542	06 ^{1/2}	132934	10 ^{1/2}

ВѢДОМОСТЬ

о доходахъ и расходахъ родовыхъ Орловской губернии

за 1868 годъ

Орловск. губ. №	Орловск. губерния по частямъ родовыхъ имений		Итого по губернии		Итого по губернии		Итого по губернии
	Родов. им.	Итого по губернии	Родов. им.	Итого по губернии	Родов. им.	Итого по губернии	
1	108875	2284931	108875	2284931	108875	2284931	108875
2	87578	—	87578	—	87578	—	87578
3	1714	79783	1714	79783	1714	79783	1714
4	—	63601	—	63601	—	63601	—
5	17871	—	17871	—	17871	—	17871
6	13033	—	13033	—	13033	—	13033
7	15580	—	15580	—	15580	—	15580
8	—	12682	—	12682	—	12682	—
9	180	—	180	—	180	—	180
10	18573	—	18573	—	18573	—	18573
11	—	110286	—	110286	—	110286	—
12	—	—	—	—	—	—	—
13	—	—	—	—	—	—	—
14	—	—	—	—	—	—	—
15	—	—	—	—	—	—	—
16	—	—	—	—	—	—	—
17	—	—	—	—	—	—	—
18	—	—	—	—	—	—	—
19	—	—	—	—	—	—	—
20	—	—	—	—	—	—	—
21	—	—	—	—	—	—	—
22	—	—	—	—	—	—	—
23	—	—	—	—	—	—	—
24	—	—	—	—	—	—	—
25	—	—	—	—	—	—	—
26	—	—	—	—	—	—	—
27	—	—	—	—	—	—	—
28	—	—	—	—	—	—	—
29	—	—	—	—	—	—	—
30	—	—	—	—	—	—	—
31	—	—	—	—	—	—	—
32	—	—	—	—	—	—	—
33	—	—	—	—	—	—	—
34	—	—	—	—	—	—	—
35	—	—	—	—	—	—	—
36	—	—	—	—	—	—	—
37	—	—	—	—	—	—	—
38	—	—	—	—	—	—	—
39	—	—	—	—	—	—	—
40	—	—	—	—	—	—	—
41	—	—	—	—	—	—	—
42	—	—	—	—	—	—	—
43	—	—	—	—	—	—	—
44	—	—	—	—	—	—	—
45	—	—	—	—	—	—	—
46	—	—	—	—	—	—	—
47	—	—	—	—	—	—	—
48	—	—	—	—	—	—	—
49	—	—	—	—	—	—	—
50	—	—	—	—	—	—	—
51	—	—	—	—	—	—	—
52	—	—	—	—	—	—	—
53	—	—	—	—	—	—	—
54	—	—	—	—	—	—	—
55	—	—	—	—	—	—	—
56	—	—	—	—	—	—	—
57	—	—	—	—	—	—	—
58	—	—	—	—	—	—	—
59	—	—	—	—	—	—	—
60	—	—	—	—	—	—	—
61	—	—	—	—	—	—	—
62	—	—	—	—	—	—	—
63	—	—	—	—	—	—	—
64	—	—	—	—	—	—	—
65	—	—	—	—	—	—	—
66	—	—	—	—	—	—	—
67	—	—	—	—	—	—	—
68	—	—	—	—	—	—	—
69	—	—	—	—	—	—	—
70	—	—	—	—	—	—	—
71	—	—	—	—	—	—	—
72	—	—	—	—	—	—	—
73	—	—	—	—	—	—	—
74	—	—	—	—	—	—	—
75	—	—	—	—	—	—	—
76	—	—	—	—	—	—	—
77	—	—	—	—	—	—	—
78	—	—	—	—	—	—	—
79	—	—	—	—	—	—	—
80	—	—	—	—	—	—	—
81	—	—	—	—	—	—	—
82	—	—	—	—	—	—	—
83	—	—	—	—	—	—	—
84	—	—	—	—	—	—	—
85	—	—	—	—	—	—	—
86	—	—	—	—	—	—	—
87	—	—	—	—	—	—	—
88	—	—	—	—	—	—	—
89	—	—	—	—	—	—	—
90	—	—	—	—	—	—	—
91	—	—	—	—	—	—	—
92	—	—	—	—	—	—	—
93	—	—	—	—	—	—	—
94	—	—	—	—	—	—	—
95	—	—	—	—	—	—	—
96	—	—	—	—	—	—	—
97	—	—	—	—	—	—	—
98	—	—	—	—	—	—	—
99	—	—	—	—	—	—	—
100	—	—	—	—	—	—	—

ВѢДОМОСТЬ

о градобитіяхъ по Орловской губерніи за 1903 годъ.

ПО УѢЗДАМЪ.	Количество десятинъ по- битаго гра- домъ хлѣба.	На какую сумму.	
		Рубли.	К.
По Орловскому	4017	72207	—
— Мценскому	3009 ¹ / ₂	51931	—
— Болховскому	1573 ¹ / ₂	41581	—
— Карачевскому	14824	545949	—
— Брянскому	14	2412	—
— Трубчевскому	3051	68482	—
— Сѣвскому	3246	74527	50
— Дмитровскому	5539 ¹ / ₂	179508	—
— Кромскому	6296	254478	—
— Малоархангельскому	19689	357780	—
— Ливенскому	19425	209755	—
— Елецкому	666 ¹ / ₂	13440	64
Всего по губерніи	81349	1872051	14

И. В. Д. О. М. П.

о предоставлении по Отраслевой ведомости за 1908 год

И. В. Д. О. М. П.

И. В. Д. О. М. П.	И. В. Д. О. М. П.	И. В. Д. О. М. П.
12507	4017	И. В. Д. О. М. П.
81081	30092	И. В. Д. О. М. П.
41581	12782	И. В. Д. О. М. П.
21608	14824	И. В. Д. О. М. П.
8412	11	И. В. Д. О. М. П.
82482	3051	И. В. Д. О. М. П.
74237	3246	И. В. Д. О. М. П.
17008	6200	И. В. Д. О. М. П.
85112	6206	И. В. Д. О. М. П.
26770	1080	И. В. Д. О. М. П.
30075	19135	И. В. Д. О. М. П.
13400	888	И. В. Д. О. М. П.
182051	81319	И. В. Д. О. М. П.

ВѢДОМОСТЬ

о расходахъ земства Орловской губерніи на призрѣніе семействъ
нижнихъ чиновъ и ратниковъ ополченія по 1903 году.

ПО УѢЗДАМЪ.	Въ теченіе 1902 года.	
	Рубли.	Коп.
По Орловскому	120	—
— Мценскому	—	—
— Болховскому	13	74
— Карачевскому	21	60
— Брянскому	—	—
— Трубчевскому	22	86
— Сѣвскому	—	—
— Дмитровскому	—	—
— Кромскому	—	—
— Малоархангельскому	21	92
— Ливенскому	18	—
— Елецкому	50	—
Всего по губерніи	268	12

В А Д О М О С Т Ъ

о расходах сметы Ордонской губернии на транспортные средства
в течение 1902 года

П О В Е С Т А М Ъ

№ п/п	Наименование расходов
1	По Ордонскому району
	— по дорогам
2	По Ордонскому району
3	По Ордонскому району
4	По Ордонскому району
5	По Ордонскому району
6	По Ордонскому району
7	По Ордонскому району
8	По Ордонскому району
9	По Ордонскому району
10	По Ордонскому району
11	По Ордонскому району
12	По Ордонскому району
13	По Ордонскому району
14	По Ордонскому району
15	По Ордонскому району
16	По Ордонскому району
17	По Ордонскому району
18	По Ордонскому району
19	По Ордонскому району
20	По Ордонскому району
21	По Ордонскому району
22	По Ордонскому району
23	По Ордонскому району
24	По Ордонскому району
25	По Ордонскому району
26	По Ордонскому району
27	По Ордонскому району
28	По Ордонскому району
29	По Ордонскому району
30	По Ордонскому району
31	По Ордонскому району

