

с.д. 911
/30

Уч. Канц.



ОБЗОРЪ Пензенской губерніи

за 1914 годъ.

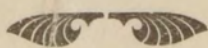

ПРИЛОЖЕНІЕ КЪ ВСЕПОДАДАННЪИШЕМУ ОТЧЕТУ

Пензенскаго Губернатора.

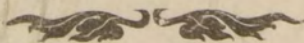

ПЕНЗА.
Губернская Типографія.
1915.



А 911

80592

ОГЛАВЛЕНИЕ.

I. Естественныя и производительныя силы губерніи.

	стр.
А. 1) Земледѣліе	1
2) Скотоводство	4
3) Птицеводство и 4) садоводство	5
5) Огородничество	6
6) Пчеловодство	7
Б. Обеспеченіе народнаго продовольствія:	
1) Состояніе хлѣбозапасныхъ магазиновъ	8—10
2) Движеніе суммъ Губернскаго продовольст. капитала	10—11
В. Кустарныя и отхожіе промыслы	11
Г. Промышленность фабричная и заводская	13—15
Д. Торговля	15
Е. Движеніе населенія	16

II. П о д а т и и п о в и н н о с т и .

А. Казенныя сборы	16—18
Б. Губернскіе и уѣздные земскіе сборы	18
В. Городскіе доходы и расходы	18
Г. Промысловый налогъ	18—20
Д. Дворянскіе сборы	20
Е. Акцизные сборы	21—25
Ж. Страховые платежи	25

III. Общественное благоустройство и благочиніе.

А. Казенныя и общественныя зданія	25—32
Б. Дороги, мосты и перевозки	32—35
В. Народная нравственность	35—36
Г. Расколъ	36
Д. Пожары	37
Е. Военская повинность	38

IV. Народное здравіе, эпизоотіи и общественное призрѣніе.

А. Врачи	38
Б. Больницы	39
В. Эпидеміи и эпизоотіи	41—47

Библиотека КВФ СССР

	СТР.
Г. Насильственные и случайныя смерти	47
Д. Благотворительныя общества и учрежденія	47—54
V. Народное Просвѣщеніе.	
А. Учебныя заведенія	55
Б. Музеи, книжныя магазины, типографіи и т. д.	56
VI. Движеніе крестьянскаго дѣла	57—62
VII. О дѣятельности Пензенскихъ Отдѣленій Крестьянскаго и Дворянскаго Земельныхъ Банковъ	63—66
VIII. Объ учрежденіяхъ мелкаго кредита	67—68

ВЪ ДОМОСТИ:

№№

- 1) О посѣвѣ хлѣбовъ.
- 2) Объ урожаѣ хлѣбовъ.
- 3) Объ общественныхъ хлѣбныхъ запасахъ и капиталахъ.
- 4) О фабрикахъ и заводахъ.
- 5) О податяхъ и недоимкахъ.
- 6) О распредѣленіи недоимокъ по уѣздамъ и городамъ.
- 7) О губернскихъ и уѣздныхъ земскихъ сборахъ.
- 8) О доходахъ и расходахъ городовъ.
- 9) О пожарахъ.
- 10) Объ устройствѣ пожарной части.
- 11) О выполненіи призыва къ отправленію воинской повинности.
- 12) О врачебной части.
- 13) Объ эпизоотіяхъ.
- 14) О числѣ учебныхъ заведеній и учащихся.
- 15) О движеніи населенія.
- 16—24) О дѣятельности Уѣздныхъ Землеустроительныхъ Коммиссій.



ОБЗОРЪ

ПЕНЗЕНСКОЙ ГУБЕРНІИ

ЗА 1914 ГОДЪ.

I. Естественныя и производительныя силы губерніи и экономическая дѣятельность ея населенія.

А. I) ЗЕМЛЕДѢЛІЕ.

(Приложение—въдомости №№ 1 и 2).

Въ отчетномъ 1914 году въ Пензенской губерніи, по свѣдѣніямъ Губернской Земской Управы, было засеяно: озимыми и яровыми хлѣбами 840071 десятина и находилось подъ лугами 97345 десятинъ.

Зима въ отчетномъ году была теплая, малоснѣжная и вреднаго вліянія на посѣвы не имѣла. Снѣгъ сошелъ быстро и въ половинѣ апрѣля уже было приступлено къ посѣву яровыхъ хлѣбовъ. Всходы озимыхъ и яровыхъ хлѣбовъ первоначально были удовлетворительны, но со второй половины мая установившаяся сухая и жаркая погода вредно повліяла какъ на озимые, такъ и на яровые хлѣба, что неблагоприятно отразилось и на урожаѣ.

На указанномъ выше количествѣ десятинъ земли въ Пензенской губерніи, по свѣдѣніямъ Губернской Земской Управы, въ 1914 году было посеяно:

Ржи и озимой пшеницы	6275113 пуд
Яровыхъ хлѣбовъ (разныхъ)	4466188 >
Картофеля	7735814 »
Льна	23444 >
Конопля	257948 >

Въ теченіе лѣта, по свѣдѣніямъ Полиціи, было попорчено и выбито градомъ 5939 дес., въ томъ числѣ озимыхъ хлѣбовъ 1517 дес. и яровыхъ хлѣбовъ 4422 дес.

Собрано было въ отчетномъ году:

Озимыхъ хлѣбовъ	20223763 пуд.
Яровыхъ	8765284 >
Картофеля	27480689 >
Льняного сѣмени	35303 >
Конопляннаго сѣмени	1038111 >

Въ прилагаемыхъ вѣдомостяхъ №№ 1 и 2 показаны всѣ роды хлѣбовъ, засѣянныхъ и собранныхъ въ губерніи съ раздѣленіемъ на земли. а) частно-владѣльческія; б) крестьянскихъ обществъ; в) городскія, казенныя, монастырскія и др.—въ каждомъ уѣздѣ отдѣльно.

Согласно свѣдѣній Акцизнаго Управленія видно, что изъ общаго количества собранной по губерніи ржи—въ видѣ зерна и муки—переработанно на винокуренныхъ заводахъ Пензенскій губерніи 254736 пуд. 20 фун.; солода сухого и зеленого—765378 пуд. 20 фун.; картофеля 11174370 пуд. и др. продуктовъ 237091 пуд.

Съ 97345 дес., находившихся въ отчетномъ году въ губерніи подъ лугами было собрано сѣна 5847244 пуда.

Цѣны на рабочія руки существенно не измѣнились съ цѣнами прошлыхъ лѣтъ.

Среднія ежемѣсячныя цѣны на продукты сельскаго хозяйства въ отчетномъ году были слѣдующія:

Названіе продуктовъ.	Въ Январѣ.		Въ Февралѣ.		Въ Мартѣ.		Въ Апрельѣ.		Въ Маѣ.		Въ Іюнѣ.		Въ Іюль.		Въ Августѣ.		Въ Сентябрь.		Въ Октябрѣ.		Въ Ноябрь.		Въ Декабрѣ.		
	р.	к.	р.	к.	р.	к.	р.	к.	р.	к.	р.	к.	р.	к.	р.	к.	р.	к.	р.	к.	р.	к.	р.	к.	
Р о ж ь:																									
Четверть въ 10 пудовъ	6	75	7	08	7	33	7	50	7	75	8	—	8	75	7	55	8	25	8	33	8	13	8	75	
Одинъ пудъ	—	72	—	74	—	74	—	76	—	78	—	80	—	91	—	93	—	90	—	90	—	94	—	1	—
М у к а:																									
Ржаная куль въ 9 пуд. безъ кули .	7	19	7	09	7	61	9	—	8	46	8	96	9	46	8	83	9	—	8	50	8	82	9	43	
Ржаная четверть въ 7 пуд. 20 фун. съ кулемъ	5	72	6	—	7	13	7	50	6	97	7	20	7	70	7	—	7	37	7	08	7	43	7	55	
Ржаная одинъ пудъ	—	80	—	80	—	88	—	90	—	94	1	—	1	05	1	04	1	03	1	01	1	06	1	11	
Пшеничная мѣшокъ въ 5 п. I сорта.	13	14	13	16	13	03	13	03	13	17	13	20	13	41	13	44	13	33	13	61	13	58	13	54	
Пшеничная мѣшокъ въ 5 п. II сорта.	10	68	10	65	10	52	10	52	10	55	10	85	11	16	11	35	11	56	11	39	11	35	11	51	
Пшеничная одинъ пудъ I-го сорта.	2	68	2	66	2	64	2	64	2	66	2	69	2	76	2	73	2	75	3	11	2	78	2	77	
Пшеничная одинъ пудъ II-го сорта.	2	69	2	24	2	20	2	20	2	21	2	30	2	40	2	39	2	32	2	23	2	38	2	38	
Крупа четверть.																									
Гречневая въ 8 п. 10 ф. съ 2 кулями	12	89	12	38	12	37	—	—	13	64	14	—	15	20	19	38	—	—	20	04	20	04	20	37	
одинъ пудъ	1	58	1	60	1	68	1	65	1	71	1	80	2	5	2	28	2	38	2	53	2	55	2	53	
Ячневая въ 8 п. 10 ф. съ кулемъ .	—	—	—	—	—	—	—	1	23	—	—	—	—	—	—	—	—	—	—	—	—	—	—	—	
одинъ пудъ	—	—	—	—	—	—	—	—	—	—	—	—	—	—	—	—	—	—	—	—	—	—	—	—	
Овсяная въ 8 п. 16 ф. съ 2 кулями	—	—	—	—	—	—	—	—	—	—	—	—	—	—	—	—	—	—	—	—	—	—	—	—	
одинъ пудъ	—	—	—	—	—	—	—	—	—	—	—	—	—	—	—	—	—	—	—	—	—	—	—	—	
Пшено мѣстное 1 пудъ	1	05	1	01	1	02	1	06	1	08	1	20	1	48	1	62	1	86	1	90	1	91	1	89	
Овесь четверть въ 5 пуд. 25 ф. съ	3	66	3	52	3	52	—	—	3	80	4	—	5	01	—	—	—	—	3	82	3	71	4	95	
подсѣвомъ	—	60	—	65	—	61	—	70	—	70	—	80	—	95	—	87	—	76	—	76	—	84	—	96	
Одинъ пудъ овса	—	59	—	59	—	65	—	65	—	66	—	80	—	95	—	87	—	76	—	76	—	84	—	96	
Пудъ сѣна лучшаго	—	33	—	34	—	35	—	36	—	38	—	41	—	51	—	51	—	54	—	55	—	54	—	56	
„ соломы ржаной	—	15	—	15	—	15	—	15	—	14	—	18	—	23	—	23	—	23	—	25	—	22	—	21	
„ соломы яровой	—	23	—	22	—	23	—	24	—	23	—	28	—	35	—	35	—	36	—	37	—	36	—	36	
„ солода ячневаяго	2	18	2	17	2	18	2	18	2	18	2	15	2	—	2	15	2	26	2	26	2	26	2	25	
„ солода ржаного	1	71	1	73	1	71	1	71	1	67	1	69	1	78	1	82	1	79	1	79	1	81	1	83	
„ соли	—	33	—	35	—	34	—	34	—	34	—	35	—	47	—	66	—	69	—	60	—	63	—	58	
„ мяса I-го сорта	5	78	5	66	5	75	6	08	6	21	6	18	6	02	5	81	5	21	4	91	5	08	5	24	
„ мяса II-го сорта	4	92	4	76	4	85	5	12	5	09	5	01	5	05	4	80	4	39	4	07	4	06	4	25	
„ масла коровьяго	17	02	17	07	16	29	15	89	15	86	15	88	15	72	16	02	16	09	16	03	16	20	15	91	
„ гороху	—	96	—	1	—	106	—	168	—	104	—	115	—	127	—	127	—	132	—	136	—	142	—	149	
Фунтъ масла льняного	—	—	—	—	—	—	—	—	—	—	—	—	—	—	—	—	—	—	—	13	—	13	—	13	

Названіе продуктовъ.	Въ Январѣ.		Въ Февралѣ.		Въ Мартѣ.		Въ Апрельѣ.		Въ Майѣ.		Въ Июньѣ.		Въ Июльѣ.		Въ Августѣ.		Въ Сентябрьѣ.		Въ Октябрьѣ.		Въ Ноябрьѣ.		Въ Декабрѣ.	
	Р.	К.	Р.	К.	Р.	К.	Р.	К.	Р.	К.	Р.	К.	Р.	К.	Р.	К.	Р.	К.	Р.	К.	Р.	К.	Р.	К.
Фунтъ масла коноплянаго	— 15	— 15	— 14	— 15	— 15	— 15	— 15	— 15	— 15	— 15	— 15	— 15	— 15	— 15	— 15	— 15	— 14	— 13	— 13	— 13	— 13	— 13	— 13	— 13
„ масла подсолнечнаго	— 16	— 16	— 16	— 16	— 16	— 16	— 16	— 15	— 16	— 15	— 16	— 16	— 16	— 16	— 16	— 15	— 15	— 15	— 15	— 15	— 15	— 15	— 15	— 14 ^{1/2}
„ рыбы свѣжей	— 16	— 18	— 19	— 19	— 21	— 20	— 20	— 16	— 17	— 17	— 15	— 18	— 17	— 17	— 15	— 18	— 17 ^{1/2}	— 17 ^{1/2}	— 18	— 18	— 18	— 18	— 18	— 17 ^{1/2}
„ сала говяжьяго	— 18	— 18	— 19	— 18	— 18	— 17	— 19	— 20	— 18	— 17	— 19	— 20	— 18	— 17 ^{1/2}	— 17 ^{1/2}	— 17 ^{1/2}	— 17 ^{1/2}	— 17 ^{1/2}	— 18	— 18	— 18	— 18	— 18	— 18
„ сала бараньяго	— 17	— 19	— 19	— 18	— 18	— 15	— 18	— 18	— 15	— 18	— 18	— 19	— 18	— 18	— 18	— 18	— 18	— 18	— 18	— 18	— 18	— 18	— 18	— 18
„ перца	— 49	— 52	— 52	— 49	— 49	— 50	— 47	— 54	— 56	— 57	— 56	— 57	— 57	— 57	— 57	— 57	— 57	— 57	— 57	— 57	— 57	— 57	— 57	— 57
„ лавроваго листа	— 38	— 39	— 38	— 38	— 38	— 38	— 38	— 38	— 38	— 38	— 38	— 38	— 37	— 44	— 44	— 44	— 44	— 44	— 44	— 44	— 44	— 44	— 44	— 46
Ведро капусты бѣлой	— 34	— 38	— 37	— 41	— 45	— 50	— 56	— 45	— 36	— 38	— 41	— 42	— 41	— 42	— 41	— 42	— 41	— 42	— 41	— 42	— 41	— 42	— 41	— 42
„ „ полубѣлой	— 27	— 28	— 26	— 26	— 29	— 31	— 39	— 33	— 27	— 29	— 29	— 29	— 29	— 29	— 29	— 29	— 29	— 29	— 29	— 29	— 29	— 29	— 29	— 33
„ вина хлѣбнаго	—	8 67	8 80	8 40	—	8 60	9 20	—	—	—	—	—	—	—	—	—	—	—	—	—	—	—	—	—
Четверикъ картофеля	— 19	— 16	— 18	— 16	— 22	— 25	— 59	— 39	— 25	— 22	— 22	— 22	— 22	— 22	— 22	— 22	— 22	— 22	— 22	— 22	— 22	— 22	— 22	— 24
Пудъ картофеля	— 25	— 25	— 25	— 27	— 26	— 30	— 35	— 29	—	— 21	— 22 ^{1/2}	— 24	— 22 ^{1/2}	— 24	— 22 ^{1/2}	— 24	— 22 ^{1/2}	— 24	— 22 ^{1/2}	— 24	— 22 ^{1/2}	— 24	— 22 ^{1/2}	— 24
Четверикъ лука	— 95	— 93	1	— 1	1 04	1 05	1 14	— 90	— 98	1	— 1 12	1 09	— 1 12	1 09	— 1 12	1 09	— 1 12	1 09	— 1 12	1 09	— 1 12	1 09	— 1 12	1 09
Пудъ лука	— 89	— 91	— 94	1 01	1 03	1 06	1 15	1 42	— 94	1 06	1 03	1 21	— 94	1 06	1 03	1 21	— 94	1 06	1 03	1 21	— 94	1 06	1 03	1 21
Куль мучной одинокой	— 25	— 25	— 25	— 25	— 24	— 23	— 23	— 25	— 27	— 27	— 28	— 28	— 28	— 28	— 28	— 28	— 28	— 28	— 28	— 28	— 28	— 28	— 28	— 28
„ крупяной двойной	— 33	— 32	— 33	— 33	— 34	— 34	— 32	— 41	— 42	— 46	— 45	— 43	— 45	— 43	— 45	— 43	— 45	— 43	— 45	— 43	— 45	— 43	— 45	— 43
„ овсяной	— 24	— 24	— 24	— 25	— 28	— 25	— 22	— 25	— 27	— 28	— 28	— 28	— 28	— 28	— 28	— 28	— 28	— 28	— 28	— 28	— 28	— 28	— 28	— 29
Сажень трехполѣвн. дровъ: березов .	23 61	23 32	23 76	23 74	23 71	23 90	24 24	25 45	25 29	25 39	25 45	24 92	25 45	24 92	25 45	24 92	25 45	24 92	25 45	24 92	25 45	24 92	25 45	24 92
„ „ дубовых	23 77	23 42	24 22	23 83	23 92	23 80	24 62	25 02	26 03	25 12	25 33	24 80	25 33	24 80	25 33	24 80	25 33	24 80	25 33	24 80	25 33	24 80	25 33	24 80
„ „ осинов	16 37	17 56	18 40	18 10	18 31	18 20	18 72	19 83	20 —	18 74	19 37	19 16	19 37	19 16	19 37	19 16	19 37	19 16	19 37	19 16	19 37	19 16	19 37	19 16
„ „ соснов	12 02	14 83	14 92	14 83	15 50	15 15	16 17	16 —	15 87	17 75	14 50	15 50	14 50	15 50	14 50	15 50	14 50	15 50	14 50	15 50	14 50	15 50	14 50	15 50
„ „ смѣшан	19 94	19 93	20 57	21 42	20 50	20 80	20 99	22 14	21 59	21 78	21 90	21 44	21 90	21 44	21 90	21 44	21 90	21 44	21 90	21 44	21 90	21 44	21 90	21 44
За сухопутную перевозку кладей съ пуда на стовертное разстояніе . . .	— 25	— 25	— 25	— 22	— 19	— 22	— 24	— 26	— 26	— 24	— 28	— 24	— 28	— 24	— 28	— 24	— 28	— 24	— 28	— 24	— 28	— 24	— 28	— 24

Мѣропріятія Пензенскаго Губернскаго и Уѣздныхъ Земствъ по содѣйствію сельскому хозяйству въ отчетномъ году заключались въ слѣдующемъ:

По агрономіи—въ дѣятельности, имѣющей своей задачей содѣйствіе къ проведенію въ жизнь мѣропріятій, направленныхъ на поднятіе экономическаго благосостоянія сельскаго населенія а именно: въ изученіи окружающей среды въ естественномъ и экономическомъ отношеніяхъ, въ улучшенной обработкѣ полей, въ распространеніи земледѣльческихъ машинъ и орудій, въ кооперативахъ и въ непосредственномъ оказаніи агрономической помощи населенію.

Въ отчетномъ году въ губерніи было: 51 агрономическій участокъ, причемъ нѣкоторые неполностью были заняты въ продолженіе отчетнаго года, 51 сельскій староста, 2 специалиста по луговодству, 6 инструкторовъ по коноплеводству, которое за послѣднее время въ бюджетъ сельскаго населенія стало занимать видное мѣсто и 1 ученый лѣсоводъ по укрѣпленію песковъ и овраговъ. Всего земствами израсходовано было на содержаніе участковой агрономіи 61000 руб. въ томъ числѣ за счетъ пособій отъ Департамента Земледѣлія 40000 р.

Торговля операциями Земствъ с. -х. машинами и орудіями, кровельнымъ железомъ и проч., изъ года въ годъ все увеличиваются. Такъ напр. оборотъ склада губернскаго земства съ 4 отдѣленіями, исчислявшійся въ 1913 году въ суммѣ 549448 руб., въ 1914 году равнялся 617870 руб.

Операціи кассы мелкаго кредита Губернскаго Земства, которая имѣетъ своей задачей кредитованіе и объединеніе кооперативовъ губерніи, тоже увеличивается что видно изъ слѣдующихъ данныхъ: въ 1913 г. балансъ кассы составляли 964942 р. 38 к., а въ 1914 г. 1564025 р. 4 к.

2. С К О Т О В О Д С Т В О .

По свѣдѣніямъ Полицейскихъ Управленій скотоводство въ Пензенской губерніи въ отчетномъ году представлялось въ слѣдующемъ видѣ: лошадей было 330361, рогатаго скота 347833, овецъ простыхъ 895874, овецъ тонкорунныхъ 26912, свиней 124038, козъ 2880, верблюдовъ 2, ословъ и муловъ 8, а всего 1727908 головъ, сравнительно съ предыдущимъ годомъ менѣе на 194902.

Въ отчетномъ 1914 году мѣропріятія Земства по скотоводству выражались въ слѣдующемъ: каждое уѣздное земство и губернское ассигновывали средства на покупку племенныхъ производителей, на ихъ содержаніе, на устройство временныхъ и постоянныхъ случныхъ пунктовъ, на премированіе лучшихъ экземпляровъ на устраиваемыхъ земствами выставкахъ: общихъ с.-х., специальныхъ по коневодству, крупнаго рогатаго скота и проч. Всего въ губерніи было 34 временныхъ случныхъ пункта съ 84 жеребцами изъ Пензенской заводской конюшни, но эта мѣра оказалась недостаточной, а потому земство при содѣйствіи Департамента Земледѣлія, бѣгового и скаковыхъ обществъ пріобрѣтало племенныхъ жеребцовъ и ставило ихъ на пункты. Такихъ пунктовъ было около 29. Въ вопросѣ объ улучшеніи крупнаго рогатаго скота Земство тоже не осталось глухо къ запросамъ населенія; оно стало заводить (покупать) племенныхъ производителей—быковъ (преимущественно симментальской породы), хотя два земства (Краснослободское и Наровчатское) остановились на швицкой породѣ. Нѣкоторыя земства стали улучшать мѣстный мелкій скотъ покупкой племенныхъ хряковъ англійской іоркширской породы (Пензенскій уѣздъ) и барановъ длинношерстной породы, но всѣ эти мѣропріятія пока еще недостаточно удовлетворяютъ запросамъ населенія.

Отчетный годъ для скотоводства былъ очень тяжелый; онъ внесъ большое разстройство въ налаживавшееся хозяйство отчасти вслѣдствіе неурожайности, а главное вслѣдствіе войны, для которой потребовалась мобилизація лошадей въ большомъ размѣрѣ. Затѣмъ отсутствіе кормовъ заставило населеніе распродать

массу скота за безцѣнокъ еще до Рождества, такъ что въ 1914 году убыль скота была очень значительна.

Въ отчетномъ году Губернское Земство окончательно отстроило заводскую конюшню для увеличеннаго состава жеребцовъ, на что израсходовала до 100 тысячъ рублей и за образцовую постройку которой получило благодарность отъ Государственного коннозаводства. Для поднятія и улучшения мѣстнаго скотоводства имѣются два специалиста и 1 инструкторъ по молочному хозяйству.

За истекшій годъ было устроено 3 сел.-хоз. выставки, 2 выставки лошадей и крупнаго рогатаго скота и 6 конскихъ выставокъ. Часть выставокъ была отложена по причинѣ военныхъ событій.

На выставки было израсходовано земствомъ 5557 руб. Всего же земствами израсходовано въ 1914 году на мѣропріятія по скотоводству свыше 20000 руб.

3. ПТИЦЕВОДСТВО.

Птицеводство въ губерніи попрежнему не развилось еще до степени промышленнаго производства; оно имѣетъ лишь мѣстное значеніе, за исключеніемъ нѣкоторыхъ селъ, лежащихъ вблизи большихъ рѣкъ, удобныхъ для птицеводства, напр. въ Чембарскомъ, Саранскомъ, Краснослободскомъ и Н.-Ломовскомъ уѣздахъ, въ которыхъ разводятся въ большихъ количествахъ преимущественно гуси, сбытъ которыхъ производится въ столицы въ зимнее время.

По всей губерніи производится обширная скупка яицъ, цѣны на которыя всецѣло диктуются скупщиками, вслѣдствіе неорганизованности сбыта кооперативнымъ способомъ, который много бы могъ сберечь денегъ въ карманѣ производителя. Въ отчетномъ году скупка яицъ производилась лишь до объявленія войны и, по свѣдѣніямъ Полицейскихъ Управленій, скупщиками было приобрѣтено и отправлено изъ Пензенской губерніи яицъ на сумму свыше 842000 рублей, менѣе чѣмъ въ прошломъ году на 576000 руб.

4. САДОВОДСТВО.

Садоводство замѣтно продолжаетъ развиваться. Теперь уже нельзя сказать про садоводство, что оно все еще сосредоточивается при помѣщичьихъ усадьбахъ;

оно вышло изъ этихъ рамокъ и широкой сѣтью раскинулось по губерніи. Теперь нерѣдко встрѣчаются хорошіе сады въ крестьянскихъ усадьбахъ съ промышленной цѣлью, всюду видны молодые, вновь возникшіе сады. Нужно отмѣтить, что въ большинствѣ уѣздовъ въ истекшемъ году были заложены образцовые показательные сады и при школахъ, которые въ будущемъ сыграютъ большую роль для населенія. Устроено также въ разныхъ пунктахъ губ. семь питомниковъ общей площадью до 24 десятинъ, откуда будетъ распространяться доброкачественный посадочный садовый матеріалъ. Но все же главнымъ разсадникомъ садоводства по прежнему является Пензенское училище садоводства, откуда выпускаются опытные садоводы и огородники и распространяется лучший посадочный матеріалъ.

Отчетный годъ для садоводства былъ весьма благопріятный и наглядно убѣдилъ населеніе въ громадѣй пользѣ развитія этой отрасли. Для поднятія и распространенія знаній по садоводству среди населенія земство имѣетъ 10 своихъ инструкторовъ и 4 правительственныхъ, разѣзды которыхъ принимаетъ за свой счетъ. Дѣятельность инструкторовъ выражается въ культурно-просвѣтительной работѣ, въ чтеніяхъ, бесѣдахъ, устройствѣ курсовъ, сѣздовъ выставокъ, въ закладкѣ новыхъ садовъ, питомниковъ, въ выпискѣ садового посадочнаго матеріала, борьбѣ съ вредителями и проч. Губернское земство за отчетный годъ устроило въ разныхъ пунктахъ губерніи четверо курсовъ, чтеній—бесѣдъ было произведено инструкторами около 130. Расходы по организации курсовъ садоводства и огородничества выразились для земства въ суммѣ 3795 р., изъ которыхъ позаимствовано за счетъ пособія отъ Департамента Земледѣлія 2000 руб.

5) О Г О Р О Д Н И Ч Е С Т В О .

Близко соприкасающееся съ садоводствомъ огородничество, являясь большимъ подспорьемъ для населенія, замѣтно стало распространяться по губерніи, захватывая изъ года въ годъ все большую площадь подъ культуру огородничества. Теперь уже многія села губерніи занимаются огородничествомъ настолько въ широкихъ размѣрахъ, что оно является для нихъ главной отраслью труда, продукты котораго рассчитаны не только на мѣстное потребленіе, а на экспортъ, далеко за предѣлы губерніи. Особенно замѣтно выдѣляются высокой культурой се-

ла: Безсоновка (лукъ, морковь), Потодѣво (морковь, капуста), Аксель (огурцы капуста, морковь), Ефаево (капуста, морковь, огурцы), Вазерки г. В.-Ломовъ, Мурава и др. села, у жителей которыхъ вся почти надѣльная земля занята подъ грядями лука, моркови, капусты, свеклы, огурцовъ и т. д. Съ наступленіемъ военныхъ событій въ нѣсколькихъ пунктахъ губерніи, круглый годъ производилась сушка плодовъ и овощей для арміи. Урожай отчетнаго года нужно считать среднимъ для раннихъ овощей и хорошимъ для позднеспѣлыхъ, такъ какъ въ концѣ лѣта шли дожди, вслѣдствіе чего овощи поправились. Военныя событія отразились неблагоприятно и на этой отрасли труда: земство уменьшило ассигнованія, а среди населенія произошла большая выемка рабочихъ рукъ, что заставило отложить нѣкоторыя начинанія до болѣе благоприятнаго времени. Въ отчетномъ году по этой отрасли работало 10 земскихъ инструкторовъ садоводства и огородничества и 4 правительственныхъ; работа ихъ выражалась въ устройствѣ курсовъ по огородничеству и садоводству, которые были устроены въ 4 пунктахъ губерніи, въ устройствѣ сѣздовъ, чтеній и бесѣдъ, при чемъ въ лѣтнее время бесѣды эти сопровождались демонстраціею жизни огородной культуры.

6. П Ч Е Л О В О Д С Т В О .

Пчеловодство—эта полезнѣйшая отрасль народнаго труда, попрежнему падаетъ вслѣдствіе вырубкы лѣсовъ, распашки луговъ и т. п. Для поднятія и развитія этой отрасли сельскаго хозяйства земство принимаетъ разнообразныя мѣропріятія, а для того имѣетъ двухъ инструкторовъ пчеловодства, изъ которыхъ одинъ правительственный, получающій средства на разъѣзды отъ земства. На обязанности инструкторовъ лежитъ забота объ удовлетвореніи нуждъ пчеловодства: устройство пасѣкъ, чтеній и бесѣдъ, а въ лѣтнее время демонстраціею приѣмовъ пчеловодной жизни на пасѣкахъ, на выставкахъ и проч. При лучшихъ пасѣкахъ земство устроило въ отчетномъ году въ 4 пунктахъ губерніи пчеловодныя курсы для населенія, послѣ прослушанія которыхъ курсистамъ выдавались пчеловодныя принадлежности, книжки и сѣмена медоносныхъ травъ. Всего курсистовъ было 125 человекъ; на организацію курсовъ земствомъ было израсходовано до 3000 р., изъ которыхъ за счетъ правительственныхъ пособій отъ Департамента Земледѣлія 2000 р.

По свѣдѣніямъ Полиціи на всѣхъ существующихъ въ губерніи пчельникахъ числилось свыше 62000 ульевъ.

Б) Обеспеченіе народнаго продовольствія.

І. Состояніе хлѣбозапасныхъ магазиновъ.

(Приложение—вѣдомость № 3).

Обеспеченіе продовольственной и сѣменной потребности населенія губерніи производится по правиламъ 12-го іюня 1900 года. На основаніи этихъ правилъ 2202 общества изъ общаго числа 2467, содержали къ 1-му января 1914 года общественные хлѣбозапасные магазины и только 265 обществъ имѣли общественные продовольственные капиталы. Въ теченіе 1914 года 24 общества перешли съ натурального способа отбыванія повинности на денежный; вновь образованные общества также способомъ отбыванія продовольственной повинности избрали денежный сборъ и такимъ образомъ къ 1 января 1915 года общественные магазины содержались 2178 обществами, съ населеніемъ въ 1406362 наличныхъ душъ, а 289 селеній съ 218508 душами населенія состояли на денежномъ сборѣ въ общественные продовольственные капиталы. Кромѣ членовъ сельскихъ обществъ продовольственную повинность отбывали и всѣ имѣющіе постоянное жительство въ сельскихъ мѣстностяхъ крестьяне и мѣщане, занимающіеся хлѣбопашествомъ на состоящихъ въ ихъ пользованіи земляхъ въ такомъ количествѣ, которое можетъ быть обработано силами ихъ семей. Такихъ лицъ къ 1 Января 1914 года въ губерніи было 17366, а къ 1 января 1915 года 16021 человекъ и всѣ они привлечены были къ образованію частныхъ продовольственныхъ капиталовъ.

Норма продовольственныхъ запасовъ на одну душу въ 1914 году оставалась та же, что и ранѣе, т. е. по 4 пуда хлѣба или стоимость ихъ на каждаго человекъ, при чемъ въ Инсарскомъ и Городищенскомъ уѣздахъ въ общественныхъ магазинахъ положено было содержать $\frac{1}{3}$ запасовъ овсомъ и $\frac{2}{3}$ рожью, а въ остальныхъ уѣздахъ всѣ запасы состояли только изъ ржи.

Къ 1 января 1914 года имѣлось налицо: зерна въ общественныхъ магазинахъ 2236392 п. 33 ф. ржи и 154737 пуд. овса, денегъ въ общественныхъ

капиталахъ 184394 руб. 95 коп. и въ частныхъ капиталахъ 2367 руб. 19 коп. Въ долгу за населеніемъ по ссудамъ, выданнымъ въ разное время, числилось на то же число: въ магазины 3000833 пуд. 11 фун. ржи и 526235 пуд. 19 фун. овса, въ общественные капиталы 289067 руб. 84 коп. и въ частные капиталы 1452 руб. 71 коп.

Урожай хлѣбовъ въ губерніи оказался въ 1914 году весьма пестрымъ, такъ какъ во многихъ мѣстностяхъ они сильно пострадали отъ засухи въ Іюнѣ и Іюлѣ мѣсяцахъ. Уборка хлѣбовъ протекала повсемѣстно въ губерніи при крайне неблагоприятной погодѣ, благодаря чему урожай еще болѣе понизился. Въ среднемъ по губерніи съ десятины посѣва собрано ржи 32 и овса 19 пуд. съ десятины; однако въ отдѣльныхъ мѣстностяхъ урожай оказался значительно ниже этихъ цифръ, а именно ржи менѣе 20 и овса 10 пуд. съ десятины, въ нѣкоторыхъ же селеніяхъ не собрано даже и сѣмянъ, особенно овса, который былъ скошенъ на кормъ скоту. Вслѣдствіе столь низкаго во многихъ мѣстностяхъ урожая, населенію губерніи потребовалась помощь какъ на продовольствіе, такъ и на осенній посѣвъ. Однако благодаря прекращенію съ 17 Іюля продажи питей и назначенію семьямъ призванныхъ въ войска нижнихъ чиновъ пособій изъ военнаго фонда въ порядкѣ закона 25 Іюня 1912 года, продовольственную помощь оказалось возможнымъ ограничить въ 1914 году выдачею ссудъ лишь изъ общественныхъ продовольственныхъ запасовъ. Помощь за счетъ Имперскаго продовольственнаго капитала, и то въ незначительномъ сравнительно размѣрѣ, потребовалась лишь на осенній посѣвъ. За счетъ этого капитала ссуды на посѣвъ были выданы населенію уѣздовъ: Городищенскаго, Нижне-Ломовскаго, Мошанскаго, Саранскаго, Чембарскаго и Инсарскаго, а всего въ количествѣ 164547 пуд. Ссудъ изъ мѣстныхъ средствъ, въ 1914 году было выдано: изъ общественныхъ магазиновъ—на продовольствіе 109134 пуд. 3½ фун. и на обмененіе озимыхъ полей 93155 пуд., всего 202289 пуд. 34 ф. ржи и за счетъ общественныхъ продовольственныхъ капиталовъ на сумму 9707 руб. 09 коп. изъ нихъ 3002 руб. 09 к. на продовольствіе, а остальные 6705 руб. на озимой посѣвъ.

Поступленіе продовольственныхъ долговъ въ 1914 году по случаю неурожая хлѣбовъ успѣшно идти не могло, но все же въ счетъ назначенныхъ въ порядкѣ правилъ 16 Марта 1909 года, ко взысканію въ 1914 году долговъ въ капиталы разныхъ наименованій въ суммѣ 217451 руб. 67 к., поступило

176263 руб. 32 коп., т. е. 81⁰/₀, въ общественные же магазины взыскано въ возвратъ ссудъ 42684 пуд. 03 ф. ржи и 26501 пуд. овса; кромѣ того въ тѣ же магазины поступило на пополненіе нормы ихъ 5112 пуд. 07 фун. ржи и 851 пуд. овса. Изъ образовавшейся такимъ образомъ наличности запасовъ въ магазинахъ часть зерна продана, за переходомъ нѣсколькихъ обществъ по отбыванію продовольственной повинности на денежный сборъ, и загѣмъ къ 1 Января 1915 года въ магазинахъ находилось на лицо 2070533 пуд. 33 фун. ржи и 175067 пуд. 4 фун. овса и числилось въ долгу по ссудамъ 3126616 пуд. 27 фун. ржи и 487730 пуд. 02 фун. овса; въ общественныхъ капиталахъ на то же число состояло на лицо 204983 руб. 80 к. и въ частныхъ 2874 руб. 03 коп., а долговъ въ эти капиталы числилось: въ общественные 343643 руб. 19 коп. и частные 1407 руб. 18 коп.

II. О движеніи суммъ Общаго по Имперіи продовольственнаго капитала за 1914 годъ.

1) Состояло въ распоряженіи Губернскаго Присутствія на 1 Января 1914 года	— р. — к.
2) Отпущено Министерствомъ Внутреннихъ Дѣлъ на покупку ржи для обѣмненія озимыхъ полей	210000 р. — к.
3) Тоже—ржи на продовольствіе	434950 р. — к.
4) Тоже—овса на обѣмненіе яровыхъ полей	307151 р. 75 к.
5) Тоже для выдачи Губернскому Земству на организацію продажи хлѣба по заготовительной цѣнѣ	250000 р. — к.
6) На составленіи плановъ и смѣтъ по проектируемымъ общественнымъ работамъ	12000 р. — к.
7) На канцелярскіе расходы Губернскаго Присутствія и Уѣздныхъ Съѣздовъ	5000 р. — к.

Итого 1219101 р. 75 к.

8) Израсходовано на покупку овса и ржи на обѣмненіе, а также ржи на продовольствіе

333446 р. 24 к.

9) Выдано Губернскому Земству на покупку хлѣба для продажи его населенію по заготовительной цѣнѣ

250000 р. — к.

10) Выдано Пензенской Уѣздной Земской Управѣ на составленіе плановъ и смѣтъ по проектируемымъ общественнымъ работамъ 600 р. — к.

11) Израсходовано на канцеляріи Уѣздныхъ Съѣздовъ и Губернскаго Присутствія 3250 р. — к.

Итого 587296 р. 24 к.

Осталось къ 1 Января 1915 года 631805 р. 51 к.

Дѣятельность по продовольственной части Уѣздныхъ органовъ крестьянскаго управленія, т. е. Уѣздныхъ Съѣздовъ и Земскихъ Начальниковъ, заключалась въ 1914 году въ составленіи списковъ нуждающихся въ продовольственной и сѣменной помощи, въ обслѣдованіи экономическаго положенія такихъ лицъ, а также по приему и храненію закупленнаго для выдачи ссудъ хлѣба и по наблюденію за самою выдачею ссудъ.

В) Кустарные и отхожіе промыслы.

Главнымъ источникомъ существованія крестьянскаго населенія Пензенской губерніи является земледѣліе, всѣ же остальные роды промышленности, въ томъ числѣ и кустарные промыслы, занимаютъ по отношенію къ нему положеніе второстепенное и для массы населенія являются только побочнымъ источникомъ дохода.

Большинство кустарныхъ промысловъ въ губерніи существуетъ изстари; новыхъ промысловъ сравнительно немного. Пензенскіе кустари приготавливаютъ по преимуществу предметы крестьянскаго обихода, отличающіеся своей простотой. Производство такого рода издѣлій не требуютъ ни спеціальной подготовки, ни сложныхъ приспособленій, ни разнообразныхъ инструментовъ.

По обрабатываемому матеріалу промыслы Пензенской губерніи можно раздѣлить на слѣдующія четыре группы: 1) обработка дерева, 2) обработка растительныхъ волокнистыхъ веществъ, 3) обработка животныхъ продуктовъ и 4) обработка минеральныхъ веществъ.

По мѣсту нахождения кустарей, промыслы эти распредѣляются такъ:

1) Въ Пензенскомъ уѣздѣ—плетеніе корзинъ изъ прутьевъ и выдѣлка разной мебели, тканье сарпинокъ, пряжа козьего пуха и вязанье изъ него платковъ, шарфовъ и перчатокъ; вставка мундштуковъ въ папиросныя гильзы.

Промыслами этими занимается свыше 3000 человекъ съ годовымъ оборотомъ до 77500 рублей.

2) Въ Городищенскомъ уѣздѣ—тканье кулей, рогожь, циновокъ, выдѣлка саней, телѣгъ, колесъ, кадокъ, боченковъ, сундуковъ, ободьевъ, лопать, корытъ, оконныхъ рамъ, гребней и т. п. Промыслами этими занимается болѣе 7000 человекъ съ оборотомъ до 270000 р.

3) Въ Инсарскомъ уѣздѣ—выдѣлка рѣшетъ, саней, колесъ, телѣгъ, ободьевъ, витые канатовъ и т. п. Число кустарей насчитывается свыше 900 человекъ съ оборотомъ до 60000 рублей.

4) Въ Керенскомъ уѣздѣ—шитье крестьянской одежды, выдѣлка ценного товара и производство сарпинки, а также промыслы шорный и горшечный. Число кустарей свыше 600 человекъ съ оборотомъ болѣе 13000 руб.

5) Въ Краснослободскомъ уѣздѣ—тканье рогожь и кулей, выдѣлка колесъ, ободьевъ, саней, бочекъ, и т. п. издѣлій, а также производство глиняной посуды. Занимается этими промыслами свыше 5000 человекъ съ оборотомъ болѣе 83000 руб.

6) Въ Мокшанскомъ уѣздѣ—выдѣлка бочекъ, кадусекъ, ушатовъ, столовъ, оконныхъ рамъ, колесъ, телѣгъ, саней, сохъ и боронъ, витые веревки, тканье приводныхъ машинныхъ ремней, выдѣлка соломки для спичекъ, производство топоровъ, серповъ и дверныхъ петель. Занимается этими промыслами болѣе 700, человекъ съ годовымъ оборотомъ свыше 19000 рублей.

7) Въ Наровчатскомъ уѣздѣ—выдѣлка рѣшетъ, саней, колесъ, шерстобитное и гончарное производства. Число кустарей—свыше 900 человекъ при годовомъ оборотѣ до 18000 рублей.

8) Въ Н.-Ломовскомъ уѣздѣ—производство телѣгъ, колесъ, саней, бочекъ, кадусекъ, тканье полотень для рѣшетъ, вязанье бредней и выдѣлка соломки для спичекъ. Промыслами этими занимается до 500 человекъ съ оборотомъ свыше 15000 руб.

9) Въ Саранскомъ уѣздѣ—выдѣлка саней, телѣгъ, колесъ, ободьевъ, кадусекъ и т. п. Число кустарей насчитывается болѣе 200 человекъ, а годовой оборотъ исчисляется въ суммѣ свыше 18000 рублей.

10) Въ Чембарскомъ уѣздѣ—выдѣлка кожъ, шитье сбуви и производство глиняной посуды. Занимается осначенными промыслами свыше 1300 человекъ, годовой оборотъ которыхъ достигаетъ до 400000 рублей.

Переходя къ вопросу о сбытѣ кустарныхъ произведеній должно указать, что большинство издѣлій кустарей Пензенской губернии находятъ главную массу

потребителей среди мѣстнаго крестьянскаго населенія и только незначительная часть ихъ вывозится изъ предѣловъ губерніи, какъ напр. бредни, рогожи, пуховые платки и обувь изъ села Пойма.

Уѣздныя Земства, которыя и ранѣе приходили на помощь къ кустарнымъ промысламъ ассигнованіемъ той или другой суммы на мѣропріятія по отдѣльнымъ видамъ таковыхъ промысловъ, въ послѣднее время удѣляютъ весьма значительное вниманіе вопросу о состояніи и нуждахъ кустарной промышленности.

Въ частности же дѣятельность ихъ выражается въ обследованіи мѣстныхъ кустарныхъ промысловъ и въ попыткахъ оказать содѣйствіе въ сбытѣ кустарныхъ издѣлій и въ снабженіи кустарей необходимымъ сырьемъ.

Не находя себѣ занятій дома, многіе изъ крестьянъ отправляются на отхожіе промыслы, главнѣйшими изъ которыхъ являются: плотничество, портняжество, извозный промыселъ, шерстобитство, каменныя работы и т. п. Не малое число лицъ отправляется также въ качествѣ чернорабочихъ въ приволжскіе города на рыбные промыслы, на баржи, на нефтяные промыслы въ Баку, на новостроющуюся Амурскую жел. дор., на сельско-хозяйственныя работы за Волгу и въ Сибирь, а также (преимущественно татары) въ качествѣ прислуги и продавцовъ мануфактурныхъ и хрустальныхъ издѣлій.

По свѣдѣніямъ Полицейскихъ Управленій, въ отчетномъ году изъ Пензенской губерніи, для указанной выше цѣли, уходило свыше 65000 человекъ.

Г) Промышленность фабричная и заводская.

(Приложение—въдомость № 4).

Въ отчетномъ году въ Пензенской губерніи, по свѣдѣніямъ Губернскаго Акцизнаго Управленія и Полицейскихъ Управленій, было 6229 фабрикъ и заводовъ, на которыхъ работало 23004 человекъ рабочихъ и мастеровъ, а сумма производительности этихъ заведеній достигала цифры 53704500 рублей. Такимъ образомъ, въ сравненіи съ предыдущимъ годомъ уменьшилось промышленныхъ заведеній на 517; число рабочихъ на 1802 чел., а сумма производительности увеличилась на 2334622 руб. Уменьшеніе промышленныхъ заведеній и числа рабочихъ произошло въ виду открытія военныхъ дѣйствій, такъ какъ содержа-

тели промышленныхъ заведеній и рабочіе были призваны въ дѣйствующую армію; увеличеніе же суммы производительности обусловливается увеличеніемъ числа винокуренныхъ заводовъ.

Главнѣйшими изъ существующихъ въ Пензенской губерніи фабрикъ и заводовъ, какъ по числу рабочихъ, такъ и по суммѣ производительности (свыше 100000 рублей) являются: фабрики—суконныя: администраціи по дѣламъ А. С. Казѣва въ с. Большой-Лугѣ, Керенскаго у.; администраціи по дѣламъ т./д. П. П. Петрова въ с. Литвинѣ, Городищенскаго у.; Л. С. Казѣва, въ с. Золотаревкѣ, Городищенскаго у.; спичечныя: Акціонернаго общ. н-ковъ С. П. Камендровскаго въ г.г. Нижнемъ и Верхнемъ-Ломовѣ; П. А. Казурова въ д. Макаровкѣ, Н.-Ломовскаго у.; Е. М. Перемышиной въ г. Верхнемъ-Ломовѣ; Н-овъ Е. С. Лошкарева въ с. Тезиковѣ, Наровчатскаго у.; писчебумажная торгово-промышлен. Т-ва П. В. Сергѣева въ г. Пензѣ; мебельная Н. П. Ускова въ г. Пензѣ; табачная братьевъ Никитиныхъ въ г. Саранскѣ. Заводы: винокуренные: кн. Н. М. Гагариной въ с. Такмовѣ, Инсарскаго уѣзда; М. А. фонъ-Флотто въ с. Маломъ-Буртасѣ, Керенскаго у.; Н-овъ П. А. Арапова въ с. Лашмѣ, Наровчатскаго у.; А. Г. Пасгушковой въ с. Студенкѣ, Н.-Ломовскаго у.; П-сь А. М. Устинова въ с. Пыркинѣ, Городищенскаго у.; лѣсопильныя: кн. А. Д. Оболенскаго арендуем. С. К. Готманъ въ с. Аншелейкѣ, Городищенскаго у.; т./д. А. Ф. Карпова С-вей въ с. Аристовкѣ Городищенскаго у.; Н. Н. Столыпина арендуем. Южнымъ Лѣсопромышлен. т-омъ въ с. Столыпинѣ, Городищенскаго у.; хрустальный: кн. А. Д. Оболенскаго въ с. Н.-Нестровкѣ, Городищенскаго у.; стеклянный т./д. С. И. Черемшанцева съ С-ми въ с. В.-Шкафтѣ, Городищенскаго у.; церковно-свѣчной Епархіальнаго вѣдомства въ г. Пензѣ; маслобойныя: М. Г. Овечкина въ г. Саранскѣ; Бр. Тимошенко въ г. Пензѣ; солодовенныя Бр. Мухиныхъ при ст. «Башмаково» Сызр.-Вяз ж. д.; т./д. Е. Д. Мартышкина въ с. Каменкѣ, Н.-Ломовскаго у.; крахмально-паточныя: Акціонерн. Общ. «Просвѣтъ» въ г. Пензѣ и въ с. Грабовѣ, Пензенскаго у.; т./д. И. М. Петрушкова съ С-ми въ с. Безсоновкѣ, Пензенскаго у.; мыловаренный А. Н. Хрипунова въ г. Пензѣ; электрометаллургическій Т-ва Лейкина и Пинеса въ г. Пензѣ; мукомольныя мельницы: И. П. Гаврилова въ г. Пензѣ; А. Н. Евстифѣева въ г. Пензѣ; Н-овъ П. И. Алипова въ г. Пензѣ; т./д. А. А. Дойникова и К^о при ст. «Студенецъ», Сызр.-Вяз ж. д.; Бр. Мухиныхъ при ст. «Башмаково» Сызр.-Вяз ж. д.; т./д. Марканова въ г. Пензѣ;

А. С. Чернышева при ст. «Титово», Сыр.-Вяз. ж. д.; М. Г. Овечкина въ г. Саранскѣ; т./д. Д. С. Лобанова въ с. Каменкѣ, Н.-Ломовскаго у.; Н-овъ П. А. Арапова въ с. Лашмѣ, Наровчатскаго уѣзда.

Д) Т о р г о в л я.

Суля по количеству взятыхъ въ Пензенской губернии въ теченіе отчетнаго года промысловыхъ свидѣтельствъ и билетовъ, по правиламъ Положенія о Государственномъ промысловомъ налогѣ, состояніе торговли и промысловъ представляется въ слѣдующемъ видѣ:

ВЫДАНО СВИДѢТЕЛЬСТВЪ:

	Въ 1913 г.	Въ 1914 г.	Сравнительно съ предыдущ. годомъ.
Для торговыхъ предпріятій	10663	11013	+ 350
На складочныя помѣщенія	149	156	+ 7
На развозный торгъ	70	61	— 9
На разносный торгъ	76	96	+ 20
Для промышленныхъ предпріятій	856	890	+ 34
На личныя промысловыя занятія	7	6	— 1
Для приказчиковъ — — — — — {			
I класса	1168	753	— 415
II класса	1216	1065	— 151
Сословныхъ — — — — — {			
1 гильдіи	20	21	+ 1
2 гильдіи	128	116	— 12
Бесплатныхъ билетовъ	1570	1313	— 257
Итого	15923	15490	— 433

Изъ ярмарокъ, существующихъ въ Пензенской губернии и имѣющихъ общеокономическое значеніе для губернии, можно считать слѣдующія четыре: Петропавловскую—въ г. Пензѣ (29 іюня), Александровскую—въ г. Саранскѣ (30 августа), Казанскую—въ г. Н.-Ломовѣ (8 іюля) и Тихвинскую—въ г. Керенскѣ (26 іюня). Другія же существующія ярмарки, въ большинствѣ случаевъ, продолжаются не болѣе одного дня и ничѣмъ почти не отличаются отъ обыкновенныхъ торжковъ и базаровъ.

Е) Движеніе населенія.

Жителей въ Пензенской губерніи, по полицейскимъ свѣдѣніямъ, въ отчетномъ году было 2045822 человекъ, изъ нихъ 1007161 мужчинъ и 1038661 женщинъ. Вѣдомость о движеніи населенія за № 15 прилагается особо.

II. Подати и повинности.

А. КАЗЕННЫЕ СБОРЫ.

(Приложение — вѣдомость № 5 и 6).

Изъ сообщенныхъ Пензенскою Казенною Палатою свѣдѣній видно, что окладныхъ платежей, платежей отсроченныхъ и разсроченныхъ, а также разныхъ взысканій по М. Ф., М. В. Д., М. Н. П. и др., въ отчетномъ году слѣдовало поступить, считая вновь причисленные и исключенные суммы:

Оклада	821623 р. 3 к.
Недоимки	2348087 р. 77 к.
Итого	3169710 р. 80 к.

Въ счетъ этой суммы въ теченіе отчетнаго года взыскано:

Оклада	512473 р. 98 к.
Недоимки	243150 р. 22 к.
Итого	755624 р. 20 к.

Осталось къ 1 Января 1915 года неуплаченными:

Оклада и недоимки	2414086 р. 60 к.
-------------------------	------------------

(болѣе предыдущаго года на 1783306 р. 43 к.).

Въ отдѣльности поступленіе податей и окладныхъ сборовъ въ отчетномъ году представляется въ слѣдующемъ видѣ:

1) Окладныхъ платежей: государственнаго поземельнаго налога, выкупныхъ платежей, налога съ недвижимыхъ имуществъ и государственнаго квартирнаго налога:

Слѣдовало поступить, (считая въ томъ числѣ вновь причисленные и исключенные суммы).

Оклада	501061 р. 96 к.
Недоимки	165649 р. — к.
Итого	666710 р. 96 к.

Взыскано въ теченіе года:

Оклада	273624 р. 15 к.
Недоимки	114706 р. 40 к.
<hr/>	
Итого.....	388330 р. 55 к.

Осталось къ 1 Января 1915 г. неуплаченными:

Оклада	227437 р. 81 к.
Недоимки	50942 р. 60 к.
<hr/>	
Итого.....	278380 р. 41 к.

2) Отсроченныхъ и разсроченныхъ податныхъ недоимокъ (недоимокъ выкупныхъ платежей и государственнаго поземельнаго налога):

Слѣдовало поступить:

Недоимки, (считая вновь причисленныя и исключенныя суммы)	804 р. — к.
Взыскано недоимокъ	-- р. — к.
Осталось къ 1 Января 1915 года въ недоимкѣ	804 р. — к.

80592

3) Разныхъ взысканій по Департаменту Государственнаго Казначейства, Департаменту Окладныхъ Сборовъ, Министерству Торговли и Промышленности, Особенной Канцеляріи по кредитной части, М. В. Д., М. Н. П., М. Ю. и др. (считая въ томъ числѣ вновь причисленныя и исключенныя суммы).

Слѣдовало поступить:

Оклада	320561 р. 7 к.
Недоимки	567457 р. 4 к.
<hr/>	
Итого.....	888018 р. 11 к.

Въ счетъ этой суммы взыскано:

Оклада	238849 р. 83 к.
Недоимки	124061 р. 45 к.
<hr/>	
Итого.....	362911 р. 28 к.

Осталось къ 1 Января 1915 года невзысканными:

Оклада	81711 р. 24 к.
Недоимки	443395 р. 59 к.
<hr/>	
Итого.....	525106 р. 83 к.

Кромѣ того числилось на 1 января 1915 г. капитальнаго долга, остающагося непогашеннымъ 1609795 р. 36 к.

Взысканій, числившихся на отвѣтственности губернскаго начальства по разнымъ вѣдомствамъ къ 1-му Января 1915 года состояло въ недоимкѣ 16772 руб. 66 коп.

Подробная вѣдомость о движеніи всѣхъ вышеозначенныхъ суммъ прилагается особо.

Б) ГУБЕРНСКІЕ И УѢЗДНЫЕ ЗЕМСКІЕ СБОРЫ.

(Приложеніе—вѣдомость № 7).

По свѣдѣніямъ Губернской и Уѣздныхъ Земскихъ Управъ за отчетный годъ должно поступить недоимокъ по земскимъ сборамъ 1517890 р. 53 к. и оклада—3931598 р. 27 к., всего 5449488 р. 80 к.; къ нимъ вновь причислено недоимокъ и оклада 24422 р. 94 к. и исключено 55740 р. 16 к. Взыскано недоимокъ и оклада на сумму 3124626 р. 18 к.

Къ 1 Января 1915 г. осталось не взыскано недоимокъ и оклада 2293545 р. 40 к. на 780087 р. 80 к. болѣе чѣмъ въ предыдущемъ году.

Наибольшее число недоимки и оклада (свыше 100000 р.) числится на Чембарскомъ, Саранскомъ, Инсарскомъ, Пензенскомъ, Городищенскомъ, Мокшанскомъ и Н.-Ломовскомъ уѣздахъ; наименьшее на Наровчатскомъ уѣздѣ.

В) ГОРОДСКІЕ ДОХОДЫ И РАСХОДЫ.

(Приложеніе—вѣдомость № 8).

Къ 1 Января отчетнаго года состояло въ наличности городскихъ капиталовъ въ Пензенской губерніи 117330 р. 34³/₄ к. Доходовъ въ теченіе того же года поступило на сумму 1639792 р. 88¹/₂ к., израсходовано 1628301 р. 21 к. и было въ остаткѣ къ 1 Января 1915 года 128822 р. 2¹/₂ к. Количество недоимокъ по городскимъ сборамъ къ 1 Января 1915 года опредѣлялось въ суммѣ 207447 р. 46¹/₂ к. т. е. на 37375 р. 21¹/₂ к. болѣе предыдущаго года.

Г) ПРОМЫСЛОВЫЙ НАЛОГЪ.

По свѣдѣніямъ мѣстной Казенной Палаты въ отчетномъ году слѣдовало къ поступленію, (считая въ томъ числѣ вновь причисляемыя и исключенныя суммы).

а) Основного промыслового налога:

Недоимокъ.....	5538 р. 38 к.
Пени и штрафа.....	2203 р. 23 к.
<u>Итого.....</u>	<u>7741 р. 61 к.</u>

Въ счетъ означенной суммы въ теченіе отчетнаго года было взыскано:

Недоимокъ.....	4015 р. 2 к.
Пени и штрафа.....	1875 р. 53 к.
<u>Итого.....</u>	<u>5890 р. 55 к.</u>

Осталось неуплачено къ Января 1915 года:

Недоимокъ.....	1523 р. 36 к.
Пени и штрафа.....	327 р. 70 к.
<u>Итого.....</u>	<u>1851 р. 6 к.</u>

б) Дополнительнаго промыслового налога съ предпріятій, обязанныхъ публичною отчетностью:

Слѣдовало поступить, (считая вновь причисленныя и исключенныя суммы):

Оклада.....	8422 р. 59 к.
Пени и штрафа.....	— р. — к.
<u>Итого.....</u>	<u>8422 р. 59 к.</u>

Въ теченіи отчетнаго года взыскано:

Оклада.....	8422 р. 59 к.
Пени и штрафа.....	— р. — к.
<u>Итого.....</u>	<u>8422 р. 59 к.</u>

в) Дополнительнаго промыслового налога съ предпріятій, необязанныхъ публичной отчетностью:

Слѣдовало поступить, (считая вновь причисленныя и исключенныя суммы):

Оклада.....	163326 р. 66 к.
Недоимки.....	13806 р. 73 к.
Пени и штрафа.....	2845 р. 87 к.
<u>Итого.....</u>	<u>179979 р. 26 к.</u>

Взыскано въ теченіе отчетнаго года:

Оклада	121823 р. 13 к.
Недоимки	9316 р. 26 к.
Пени и штрафа.....	2277 р. 17 к.
И т о г о.....	133416 р. 56 к.

Осталось не взыскано къ 1 января 1915 года:

Оклада,	41503 р. 53 к.
Недоимки	4490 р. 47 к.
Пени и штрафа.....	568 р. 70 к.
И т о г о.....	46562 р. 70 к.

А всего осталось неуплачено къ 1 Января 1915 года
основнаго и дополнительнаго промысловыхъ налоговъ (съ
пеней и штрафомъ) 48413 р. 76 к.
Сравнительно съ предыдущимъ годомъ болѣе на.. 38502 р. 20 к.

Д) ДВОРЯНСКІЕ СБОРЫ.

Частной дворянской повинности съ земель и др. недвижимыхъ имуществъ
дворянъ Пензенской губерніи слѣдовало поступить въ 1914 году:

Недоимки.....	9651 р. 13 к.
Оклада.....	12563 р. 35 к.
И т о г о.....	22214 р. 48 к.

Поступило въ теченіе отчетнаго года недоимки и
оклада

14087 р. 18 к.	
Осталось въ недоимкѣ къ 1915 году	8127 р. 30 к.

Добровольной складби съ дворянскихъ имуществъ въ 1914 г. слѣдовало
поступить:

Недоимки	21505 р. 39 к.
Оклада	6793 р. 49 к.
И т о г о.....	28298 р. 88 к.

Поступило въ отчетномъ году недоимки и оклада.	7807 р. 81 к.
и осталось къ 1915 году въ недоимкѣ.....	20491 р. 7 к.

А всего къ 1915 г. осталось въ недоимкѣ частной дворянской повинности и добровольной складки. . 28618 р. 37 к. т. е. на 2538 р. 15 к. менѣе предыдущаго года.

Е) АКЦИЗНЫЕ СБОРЫ.

І. Производства обложенныя акцизомъ.

а) Въ 1914 году дѣйствовало 105 винокуренныхъ заводовъ, изъ коихъ восемь вновь построенныхъ: 1) Репьевскій № 100 дѣйствительнаго Статскаго Совѣтника Михаила Александровича Бутлерова, при с. Репьевкѣ, Городищенскаго уѣзда, 2) Владиміро-Николаевскій № 102 землевладѣльца Сергѣя Адриановича Степанова, при с. Ключаревѣ, Инсарскаго уѣзда, 3) Бекетовскій № 104 Надворныхъ Совѣтниковъ Ивана и Алексѣя Васильевичей Просвирниныхъ, при с. Бекетовкѣ, Мокшанскаго уѣзда, 4) Пелегминскій № 105 землевладѣльца Александра Васильевича Начаркина, при с. Архангельскомъ-Степановкѣ, Мокшанскаго уѣзда, 5) Темирязевскій № 106 дворянъ Михаила и Константина Михайловичей Темирязевыхъ, при с. Саловкѣ, Саранскаго уѣзда, 6) Мельцановскій № 107 Статскаго Совѣтника Александра Григорьевича Габбе, при с. Мельцанахъ, Инсарскаго уѣзда, 7) Дурасовскій № 108 Наслѣдниковъ Генералъ-Лейтенанта Ивана Андреевича Арапова, при с. Дурасовкѣ, Наровчатскаго уѣзда и 8) Вишенный № 109 Графа Александра Дмитриевича Шереметьева въ Вишенномъ хуторѣ при имѣніи Никольскомъ Повмѣ, Чембарскаго уѣзда.

Въ предѣлахъ Пензенской губерніи при с. Васильевкѣ (Крутець тожь) Пензенскаго уѣзда, имѣется Танюкинъ № 35 винокуренный заводъ, находящійся въ вѣдѣніи Саратовскаго Акцизнаго Управленія, почему свѣдѣнія по этому заводу въ настоящій обзоръ не включаются.

На 99 винокуренныхъ заводахъ, находящихся въ Пензенской губерніи и на 6 заводахъ Симбирской губерніи, состоящихъ въ вѣдѣніи Пензенскаго Акцизнаго Управленія, въ отчетномъ году было перекурено слѣдующее количество припасовъ (въ пудахъ):

	Ржи.	Овса..	Проса.	Кукурузы.	Пшеницы.	Муки ржа ной.	Муки овся- ной.	Муки про- сяной.	Картофель наго крах.	Солода су- шого.	Солода ве- леного.	Картофеля
На 99 виноку- ренныхъ заво- дахъ Пензен- ской губерніи....	233854 ¹ / ₂	2226	124580	47917	18901	20882	228	540	42699	12	765366 ¹ / ₂	11174370
На 6-ти вино- курныхъ заво- дахъ Симбир- ской губерніи....	18017 ¹ / ₂	—	1224	—	—	112	—	—	—	—	30031 ¹ / ₄	459995
ВСЕГО.....	251872	2226	125804	47917	18901	20994	228	540	42699	12	795397 ³ / ₄	11634365

Изъ указаннаго количества припасовъ выкурено спирта по учету контрольного снаряда на 99 заводахъ Пензенской губ. 200500265⁰ или 5012506,625 вед. въ 40⁰ на сумму акциза 28060272 руб. 85 коп. и на 6-ти заводахъ Симбирской губерніи 8124070⁰ или 203101,75 вед. въ 40⁰ на сумму акциза 1153205 руб., а всего по Пензенскому Акцизному Управленію 208624335⁰ или 5215608,375 вед. въ 40⁰ на сумму акциза 29213477 руб. 85 коп., меньше чѣмъ въ 1913 г. на 55521216⁰ или 1388030,4 вед. на сумму же акциза болѣе чѣмъ въ 1913 году на 157467 руб. 24 коп., вслѣдствіе повышенія акциза съ 11 на 20 коп. за градусъ.

Дрожжево-винокурный заводъ, находящійся въ г. Пензѣ, въ отчетномъ году бездѣйствовалъ.

Дѣйствительная выкурка въ 1914 году по показанію самихъ заводчиковъ составляла на 99 винокурныхъ заводахъ Пензенской губерніи 201543203⁰ или 5038580,075 вед. въ 40⁰ и на 6 заводахъ Симбирской губерніи 8173391⁰ или 204334,775 вед. въ 40⁰, всего по винокурнымъ заводамъ Пензенскаго Акцизнаго Управленія 209716594⁰ или 5242914,85 вед. въ 40⁰ на сумму акциза 29362009 руб. 73 коп., меньше чѣмъ въ 1913 году на 55709674⁰ или 1392741,85 вед. въ 40⁰, на сумму же акциза болѣе чѣмъ въ 1913 году на 165120 руб. 25 коп., вслѣдствіе повышенія въ отчетномъ году акциза съ 11 на 20 коп. на градусъ.

Число рабочихъ на заводахъ было 2554 человекъ, въ томъ числѣ 98 на шести заводахъ Симбирской губерніи.

б) Пивовареніе производилось на двухъ заводахъ въ г. Пензѣ лишь въ 1-й половинѣ года, въ теченіе 227 дней, изъ коихъ на одномъ заводѣ 97 дней и на другомъ 130 дней. На приготовленіе пива употреблено ячменнаго солода при

заявленной заводчиками средней нормѣ выхода экстракта 4465 пуд. на сумму акциза 7144 руб. и по высшей нормѣ 6400 пуд. на сумму акциза 11520 р., а всего на сумму 18664 руб. По сравненію съ 1913 годомъ переработано солода менѣе на 10850 пуд. и учтено акциза менѣе на 18212 рублей. Выварено сусла 105880 вед. изъ коего получено готоваго пива 80772 вед., менѣе чѣмъ въ 1913 году на 75893 ведра.

Медоваренія въ отчетномъ году не производилось. Рабочихъ на пивоваренныхъ заводахъ было 38 человѣкъ.

в) Заводовъ для выдѣлки водокъ въ отчетномъ году не существовало.

г) Выдѣлки прессованныхъ дрожжей по случаю бездѣйствія дрожжево-винокуреннаго завода въ отчетномъ году не производилось.

д) Табачныхъ фабрикъ дѣйствовало двѣ въ г. Саранскѣ, на которыхъ выработывался исключительно низшій сортъ курительнаго табака-махорки. Въ отчетномъ году приготовлено 739000 фунт. махорки на сумму бандерольнаго сбора 81009 руб., болѣе чѣмъ въ 1913 году на 347750 ф. на сумму бандерольнаго сбора 45796 руб. 50 коп.

Рабочихъ на табачныхъ фабрикахъ было 89 человѣкъ.

е) Спичечныхъ фабрикъ находилось въ дѣйствіи десять, на коихъ выдѣлано безфосфорныхъ спичекъ 35472597750 штукъ, на сумму акциза 2713277 руб. 35 коп., болѣе чѣмъ въ 1913 году на 2720004000 штукъ на сумму акциза 529771 руб. 10 коп. Выдѣлка фосфорныхъ спичекъ въ отчетномъ году не производилась.

Рабочихъ на спичечныхъ фабрикахъ состояло 2515 человѣкъ.

ж) Гильзовыхъ заведеній находилось въ дѣйствіи три въ г. Пензѣ, на коихъ выдѣлано 44360000 штукъ на сумму акциза 9952 руб. менѣе предыдущаго года на 5510000 штукъ и акциза съ нихъ на 22 руб.

Рабочихъ на гильзовыхъ заведеніяхъ состояло 14 человѣкъ.

Итого въ отчетномъ году въ вѣдѣніи Пензенскаго Акцизнаго Управленія состояло дѣйствующихъ заводовъ, фабрикъ и заведеній 122, на коихъ выдѣлано подлежащихъ обложенію акцизомъ на сумму акциза 32184912 руб. 08 коп., болѣе чѣмъ въ 1913 году на 722453 руб. 85 коп.

II. Дѣйствительное поступленіе акцизныхъ доходовъ.

Въ 1914 году поступило въ Казначейства Пензенской губерніи и за ея счетъ въ Казначейства другихъ губерній: 1) акциза: а) съ вина и спирта 13320 р.

12 коп., б) съ пива 23560 руб., в) съ табака 75751 руб. 57 коп., г) съ сахара 5065 руб. 82 коп., д) съ нефтяныхъ маслъ 11290 руб. 37 коп., е) съ папиросныхъ гильзъ и бумаги 12245 руб. 50 коп. и ж) съ зажигательныхъ спичекъ 2015864 руб. 84 коп.; 2) патентнаго сбора съ заводовъ и заведеній: а) для выдѣлки и продажи питей и дрожжей 38938 руб. 20 коп., б) для приготовленія и продажи табаку 36996 руб. 75 коп., в) съ гильзовыхъ заведеній 97 руб. и г) со спичечныхъ фабрикъ 1250 руб., а всего 2234380 р. 17 коп., менѣе чѣмъ въ 1913 году на 195894 руб. 65 коп.

III. Торговля.

1) Оптовая торговля производилась въ отчетномъ году изъ всѣхъ дѣйствующихъ заводовъ, фабрикъ и заведеній, а также изъ 86 оптовыхъ складовъ пива.

2) Мѣстное потребленіе вина въ отчетномъ году составило 663488 вед. въ 40°; по сравненію съ 1913 г. потребленіе вина уменьшилось на 755056,3 вед., вслѣдствіе прекращенія съ Іюля мѣсяца торговли виномъ по случаю войны.

3) Раздробительная торговля производилась изъ 295 казенныхъ винныхъ лавокъ и слѣдующихъ частныхъ заведеній: 60 ренсковыхъ погребовъ, 186 трактирныхъ заведеній, въ томъ числѣ 82 пивныхъ лавокъ съ продажей горячихъ кушаній, 36 буфетовъ, 536 пивныхъ лавокъ съ продажей распивочно и на выносъ, 1 пивной лавки съ продажей пива на выносъ, 12 погребовъ для продажи русскихъ виноградныхъ винъ, а также изъ временныхъ 9 буфетовъ и 4 выставокъ.

4) Мѣстъ для торговли табачными издѣліями существовало въ 1914 году, кромѣ двухъ фабрикъ, оптовыхъ складовъ табаку—2, запасныхъ складовъ при фабрикахъ 1, свалочныхъ пунктовъ 3, табачныхъ лавокъ, питейныхъ и другихъ заведеній, торговавшихъ по годовымъ патентамъ 4564, по $\frac{1}{2}$ годовымъ патентамъ 257 и временныхъ выставокъ 4.

Кромѣ перечисленныхъ заводовъ, фабрикъ и заведеній въ Пензенской губерніи имѣются четыре казенныхъ винныхъ склада въ г.г. Пензѣ, Нижнемъ-Ломовѣ, Саранскѣ и Краснослободскѣ и два казенныхъ ректификаціонныхъ завода при этихъ складахъ въ г. Пензѣ и Саранскѣ.

Ж) СТРАХОВЫЕ ПЛАТЕЖИ.

1. Обязательное страхование.

Въ 1914 году состояло застрахованныхъ 277386 крестьянскихъ дворовъ съ страховой суммой въ 10068428 рублей, на которые было начислено окладныхъ платежей на сумму 327526 руб. Недомокъ страховыхъ сборовъ на 1 Января 1914 г. числилось 1321689 руб., изъ которой перечислено въ окладъ 32954 р. Поступило платежей въ отчетномъ году 291665 р. и осталось въ недоборъ къ 1-му Января 1915 года 1357550 рублей.

По дополнительному страхованію было застраховано 78560 дворовъ съ страховой суммой въ 11413951 рублей, за которые получено преміи 293496 рублей.

Пожарныхъ случаевъ въ 1914 году было 1073, во время которыхъ сгорѣло и повреждено 5060 дворовъ, за которые было выдано страхового вознагражденія по окладному страхованію 118725 р. и по дополнительному—164923 руб. а всего—283648 руб.

2. Добровольное страхование.

Въ 1914 году по добровольному страхованію было возобновлено и вновь принято на страхъ недвижимаго имущества отъ 15299 владѣльцевъ на сумму 17219350 руб. и получено страховой преміи 199216 руб.

Пожарныхъ случаевъ по этому страхованію было 163, отъ которыхъ сгорѣли строенія у 267 владѣльцевъ, которымъ и было выдано за пожарные убытки вознагражденія 107792 руб.

Движимаго имущества въ отчетномъ году было принято на страхъ отъ 4533 владѣльцевъ на сумму 4627593 руб. съ платежемъ страховой преміи 36475 руб. Пожарныхъ случаевъ было 16 и выдано владѣльцамъ страхового вознагражденія 14395 руб.

III. Общественное благоустройство и благочиніе

А) КАЗЕННЫЯ И ОБЩЕСТВЕННЫЯ ЗДАНІЯ.

Всѣхъ зданій въ Пензенской губерніи, состоящихъ въ вѣдѣніи Строительнаго Отдѣленія Губернскаго Правленія находится 13, изъ коихъ въ городѣ Пензѣ 4, именно: Губернаторскій домъ, въ 3 этажа, 2 двухэтажные корпуса

присутственныхъ мѣсть, изъ коихъ одинъ съ мезониномъ и одноэтажное зданіе Губернскаго Казначейства. Остальныя же зданія находятся въ 9-ти уѣздныхъ городахъ, въ каждомъ по одному корпусу присутственныхъ мѣсть. Всѣ зданія каменные.

Губернаторскій домъ приобрѣтенъ покупкою отъ землевладѣльца Колокольцова въ 1804 году за 5714 руб. 28 коп. Какъ домъ такъ и находяшіеся при немъ во дворѣ каменный одноэтажный флигель и всѣ деревянныя надворныя постройки, за исключеніемъ деревянныхъ сараевъ съ каретникомъ и ледниковъ, находятся въ удовлетворительномъ состояніи.

Въ 1914 году окончены работы по капитальному ремонту главнаго зданія, по предварительной и дополнительной смѣтамъ, начатыя производствомъ въ 1912 году, на ассигнованныя Министерствомъ Внутреннихъ Дѣлъ по § 20 ст. 2, въ 1912 и 1913 годахъ суммы, всего въ размѣрѣ 15510 руб. 48 коп. При этомъ отпущенныхъ суммъ оказалось недостаточно на всѣ намѣченныя работы и сдѣланъ, сверхъ вышеозначенной суммы, перерасходъ, около 2000 руб., каковой предполагается покрыть, съ предварительнаго на то согласія Министерства, частью суммы, остающейся свободной отъ ассигнованныхъ въ 1914 г., по § 20 ст. 2 3085 руб. 87 коп. на ремонтъ 2-го корпуса присутственныхъ мѣсть въ г. Пензѣ. Взамѣнъ ветхихъ и деревянныхъ сараевъ и ледниковъ при домѣ въ 1913 году составлены проектъ и смѣты, на устройство во дворѣ: желѣзобетоннаго ледника и на постройку каменныхъ службъ: каретниковъ, сарая, ледника для прислуги и сушилки для бѣлья и представлены въ Департаментъ Общихъ Дѣлъ М. В. Д. 12 Августа 1913 года за № 1140, съ просьбой объ ассигнованіи на перечисленныя работы по обьѣмъ смѣтамъ, всего 10901 руб. 62 к., во Департаментъ Общихъ, Дѣлъ, отъ 17 Октября того же года за № 33932 увѣдомилъ Г. Губернатора, что вышеозначенное ходатайство, поступившее уже послѣ составленія проекта смѣтныхъ расходовъ М. В. Д. на 1915 годъ, не могло быть принято во вниманіе при исчисленіи потребнаго кредита на производство строительныхъ работъ въ 1914 г. и потому удовлетвореніе его будетъ зависѣть отъ размѣра имѣющаго быть отпущеннымъ законодательными учрежденіями на будущій періодъ соответствующаго кредита и выполненія ранѣе заявленныхъ неотложныхъ строительныхъ работъ. Кромѣ того въ 1913 году представлена въ Министерство Внутреннихъ Дѣлъ смѣта на переустройство электрической установки (электрическаго освѣщенія) въ суммѣ 2256

руб. 17 коп., по Министерствомъ работы эти отложены на неопредѣленное время. Электрическая энергія берется со станціи губернской Типографіи.

Изъ находящихся въ гор. Пензѣ двухъ корпусовъ присутственныхъ мѣсть, первый корпусъ, построенный въ 1789 году, находится, за нѣкоторыми исключеніями, въ удовлетворительномъ состояніи. Въ 1914 году, въ этомъ корпусѣ окончены работы по ремонту зданія, начатыя производствомъ въ 1913 году, на ассигнованную Министерствомъ Внутреннихъ Дѣлъ по § 20 ст. 2 смѣты 1913 г. сумму 3442 руб. и назначенная для этого ремонта сумма вся израсходована.

Къ этому корпусу предполагается сдѣлать особую пристройку для арестантскаго помѣщенія при помѣщающемся въ этомъ зданіи Пензенскомъ Уѣздномъ Полицейскомъ Управленіи. На эти работы составлена и представлена въ Департаментъ Общихъ Дѣлъ, М. В. Д. смѣта еще въ 1909 г. на сумму 4331 руб. 44 коп., съ просьбой объ ассигнованіи на этотъ предметъ денегъ, но разрѣшенія этихъ работъ отъ Министерства до сего времени еще не послѣдовало.

Въ 1914 году представлена въ Министерство Внутреннихъ Дѣлъ смѣта на работы по предупрежденію въ зданіи пожарной опасности на сумму 5901 руб. 60 коп., каковая сумма еще не ассигнована.

Въ зданіи имѣется электрическое освѣщеніе, берущее энергію со станціи Губернской Типографіи. Вслѣдствіе циркулярнаго предложенія въ Министерство представлена въ томъ же 1914 году смѣта на 3196 руб. 82 коп. и проектъ на ремонтъ и переустройство зданія для размѣщенія въ немъ учрежденій Министерства Внутреннихъ Дѣлъ, по выходѣ изъ него Казенной Палаты, но отвѣта на это представленіе еще не послѣдовало и вопросъ этотъ находится въ связи съ предполагаемой постройкой для Казенной Палаты собственнаго зданія.

Второй корпусъ присутственныхъ мѣсть въ городѣ Пензѣ, построенный въ 1791 году также находится за нѣкоторыми исключеніями въ удовлетворительномъ состояніи. Въ 1914 году въ этомъ корпусѣ производились работы, начатыя въ 1913 г. по ремонту корпуса, на ассигнованную Министерствомъ въ 1913 году, по § 20 ст. 2 смѣты 1913 г. сумму 1627 р. Работы еще не вполне окончены. Отпущенная же сумма израсходована вполне. На окончаніе всѣхъ намѣченныхъ работъ по составленной выборкѣ изъ смѣты работамъ, невыполненнымъ на окончаніе ремонта потребуется около 916 руб. Этотъ расходъ положено покрыть частью суммы, ассигнованной Министерствомъ въ 1914 году по § 20 ст. 2 смѣты 1914 года, въ размѣрѣ 3085 р. 87 коп. на ремонтъ этого корпуса. Ремонтъ этотъ будетъ оконченъ въ 1915 году.

Вслѣдствіе циркулярнаго предложенія въ Министерство представлена смѣта на 3599 р. 75 к. и проектъ на ремонтъ и переустройство зданія для размѣщенія въ немъ учрежденій Министерства Внутреннихъ Дѣлъ, по выходѣ изъ него Окружнаго Суда. Отвѣта на это представленіе еще не послѣдовало и вопросъ этотъ находится въ связи съ предположенной постройкой для Окружнаго Суда собственнаго зданія, проектъ и смѣта на которое были составлены въ Строительномъ Отдѣленіи и представлены Предсѣдателю Окружнаго Суда для дальнѣйшаго движенія въ томъ же 1914 году.

Зданія присутственныхъ мѣстъ въ 9-ти уѣздныхъ городахъ находятся, въ общемъ, въ удовлетворительномъ состояніи, за исключеніемъ нижеперечисленныхъ. Въ 1914 году большого ремонта въ нихъ не производилось, кромѣ незначительныхъ исправленій въ нѣкоторыхъ изъ нихъ на сумму, ассигнованную на содержаніе казенныхъ зданій въ губерніи. Въ зданіи Присутственныхъ мѣстъ въ городѣ Мокшанѣ въ 1914 году окончены работы, пачатыя производствомъ въ 1913 году, на ассигнованную Министерствомъ Внутреннихъ Дѣлъ, по § 20 ст. 2 смѣты 1913 г. сумму 763 р. 40 к. Отпущенныя деньги все израсходованы.

Въ семи уѣздныхъ городахъ зданія присутственныхъ мѣстъ требуютъ капитальнаго ремонта, вслѣдствіе чего, еще въ 1908 году составлены были смѣты на ремонтъ тѣхъ зданій въ 6 ти городахъ: Краснослободскѣ на сумму 813 руб. 64 к., Наровчатѣ на 999 р. 81 к., Городищѣ, на ремонтъ корпуса и арестантскаго флигеля на 1730 руб. 18 коп., Нижнемъ-Ломовѣ на 2164 р. 98 коп., Саранскѣ на ремонтъ корпуса съ арестантскимъ флигелемъ и съ перестройкой каменной ограды на 6704 руб. 92 коп. и въ Чембарѣ на ремонтъ корпуса на 587 р. 45 коп. Смѣты на ремонтъ присутственныхъ мѣстъ въ этихъ городахъ, въ надлежащемъ порядкѣ были представлены въ Департаментъ Общихъ Дѣлъ М. В. Д. 29 Января 1909 года, съ просьбой объ ассигнованіи по этимъ смѣтамъ денегъ, но разрѣшенія отъ Министерства до сего времени еще не послѣдовало, за исключеніемъ Саранскихъ присутственныхъ мѣстъ. На ремонтъ зданій присутственныхъ мѣстъ въ этомъ городѣ въ Іюль мѣсяцѣ прошлаго года Министерствомъ было ассигновано 6704 р. 92 коп., согласно представленной въ 1909 году смѣты, но вслѣдствіе циркулярнаго распоряженія Г. Министра, отъ 4 Августа за № 56, по случаю военнаго времени, ассигнованная сумма переведена обратно на Главное Казначейство. Вслѣдствіе

послѣдовавшаго за тѣмъ особаго ходатайства Г. Губернатора Департаментомъ Общихъ Дѣлъ М. В. Д., отъ 4 Октября за № 34162, ассигновано изъ кредита по § 20 ст. 2 смѣты 1914 года, 2000 руб. на капитальный ремонтъ крыши на главномъ зданіи и на другія неотложныя работы въ томъ же зданіи. Работы эти отложены исполненіемъ до лѣтняго строительнаго сезона 1915 года.

Кромѣ зданій присутственныхъ мѣстъ въ перечисленныхъ городахъ, въ неудовлетворительномъ состояніи находятся зданія въ г. г. Керенскѣ и Инсарѣ. На ремонтъ зданій въ Керенскѣ, въ 1912 году, отъ 5 Апрѣля были представлены въ Департаментъ Общихъ Дѣлъ двѣ смѣты: а) на наружный и внутренній ремонтъ зданія, съ передѣлкою клозетовъ на сумму 3409 руб. 94 коп. и б) на исправленіе каменной ограды и ремонтъ арестантскаго флигеля на 392 р. 43 к. а всего на сумму 3802 р. 37 коп. На ремонтъ же зданій въ гор. Инсарѣ, не ремонтировавшихся капитально болѣе 20 лѣтъ, въ прошломъ 1914 году, отъ 29 Мая за № 718, представлены въ Министерство проектъ и смѣта на капитальный ремонтъ зданія, на сумму 6408 руб. 90 коп., но разрѣшенія работъ какъ въ Керенскѣ такъ и Инсарѣ отъ Министерства еще не послѣдовало. При зданіяхъ уѣздныхъ присутственныхъ мѣстъ во дворахъ существуютъ особые каменные флигеля для арестуемыхъ при Полиціяхъ, каковыя находятся въ удовлетворительномъ состояніи, за исключеніемъ г. Чембара, гдѣ флигель въ 1908 году, за совершенною ветхостью разобранъ и для перестройки его заново составлены и представлены въ Министерство Внутреннихъ Дѣлъ въ Декабрѣ мѣсяцѣ 1908 года проектъ и смѣта съ ходатайствомъ объ ассигнованіи на эту надобность 4598 руб. 66 коп., но ассигнованія денегъ на эти работы еще не послѣдовало.

Во дворахъ зданій присутственныхъ мѣстъ въ городахъ: Саранскѣ, Краснослободскѣ, Инсарѣ, Керенскѣ, Чембарѣ и Мокшанѣ находятся также каменные зданія, въ которыхъ помѣщаются Полицейскія команды съ пожарными обозами. За эти зданія, занятые упомянутыми командами и обозами Городскія Общественныя Управленія уплачиваютъ казнѣ по 150 руб. въ годъ. Въ г. г. Краснослободскѣ, Инсарѣ, Керенскѣ, Мокшанѣ и Саранскѣ зданія эти пришли въ ветхость, такъ какъ Городскія Общественныя Управленія, на обязанности которыхъ лежитъ поддерживать зданія въ исправности не производятъ надлежащаго ремонта, а ограничиваются лишь мелкими поправками.

Во всѣхъ уѣздныхъ городахъ въ корпусахъ присутственныхъ мѣстъ помѣщаются также Уѣзныя Казначейства и Присутствія по воинской повинности, послѣднія кромѣ г. Наровчата, гдѣ воинское Присутствіе помѣщается въ зданіи, принадлежащемъ Земству. Въ городѣ Мокшанѣ кромѣ Присутствія по воинской повинности, помѣщается также Уѣздный Съѣздъ. Воинскія Присутствія и Уѣздный Съѣздъ ремонтируются на счетъ суммъ Министерства Внутреннихъ Дѣлъ; а помѣщенія Казначействъ на счетъ суммъ Министерства Финансовъ. Въ 1914 году ремонта въ помѣщеніяхъ Казначействъ не производилось. По представленнымъ въ разное время техническимъ смѣтамъ Министерствомъ Внутреннихъ Дѣлъ въ томъ-же 1914 г. было ассигновано 8057 руб. 68 коп. на работы по устраненію пожарной опасности во всѣхъ 9-ти казенныхъ зданіяхъ въ означенныхъ уѣздахъ, но въ виду наступившихъ военныхъ событій и послѣдовавшаго за симъ циркулярнаго предложенія Министерства работы эти отложены до болѣе благопріятнаго времени.

Вслѣдствіе циркулярнаго предложенія въ Министерство въ 1914 году представлены проекты и смѣты на распространеніе зданій присутственныхъ мѣстъ во всѣхъ 9-ти уѣздныхъ городахъ, для размѣщенія въ нихъ учреждений Министерства Внутреннихъ Дѣлъ и Юстиціи, на общую сумму 424770 руб. 2 коп. Отвѣта на это представленіе еще не послѣдовало.

Зданіе Губернскаго Казначейства одноэтажное, каменное, построено въ 1843 году и находилось въ удовлетворительномъ состояніи. Въ 1914 году ремонта въ зданіи не производилось.

Въ 1914 году въ Строительномъ Отдѣленіи рассмотрѣно и утверждено 12 проектовъ церковныхъ сооружений въ губерніи. Изъ нихъ 8 проектовъ на постройку новыхъ церквей: 4 каменныхъ и 4 деревянныхъ, и 4 проекта на распространеніе существующихъ церквей. Кромѣ того утверждено 29 проектовъ фабричныхъ, заводскихъ и другихъ промышленныхъ заведеній въ губерніи. Разрѣшено къ постройкѣ разныхъ промышленныхъ заведеній, а именно: мельницъ: 1 паровой и 31 съ нефтяными и другими двигателями; заводовъ: 15 винокуренныхъ, 2 крахмальныхъ, 1 мыловареннаго, 1 завода для выдѣлки силикатныхъ камней, 1 суконной фабрики, 2 маслобойныхъ заводовъ, 1 колбаснаго заведенія, 1 холсто-катальнаго, 1 лѣсопильнаго, 1 паровой бани и кромѣ того дано разрѣшеніе на постановку металлическаго бака для керосина. Даны разрѣшенія на постановку нефтяныхъ керосиновыхъ и другихъ двигателей при 5 существующихъ разныхъ

промышленныхъ заведеніяхъ. Рассмотрѣно и утверждено 50 смѣтъ съ проектами, изъ нихъ 25 смѣтъ на работы въ казенныхъ зданіяхъ вѣдомства Министерства Внутреннихъ Дѣлъ и 25 смѣтъ на ремонтъ и сооруженія зданій тюремныхъ и зданій другихъ вѣдомствъ. На устройство вновь селеній утверждено 76 плановъ и 50 плановъ на дополнительные усадьбы въ селеніяхъ по утвержденнымъ уже ранѣе планамъ. Дано 13 разрѣшеній на устройство электрическаго освѣщенія въ разныхъ промышленныхъ заведеніяхъ, электро-театрахъ и частныхъ домахъ, по рассмотрѣннымъ въ Управленіи Тамбовскаго Почтово-Телеграфнаго Округа чертежамъ и утвержденнымъ по Строительному Отдѣленію.

Въ 1914 году въ направленіи путей сообщенія для передвиженія войскъ въ Пензенской губерніи противъ предыдущаго года крупныхъ измѣненій не произошло.

Существующія въ 10 городахъ Пензенской губерніи тюрьмы находятся въ удовлетворительномъ состояніи, кромѣ Керенской уѣздной тюрьмы, взамѣнъ которой въ отчетномъ году построена новая, всѣ же остальные постройки относящіяся къ тюрьмамъ будутъ закончены въ строительный сезонъ 1915 года.

Въ отчетномъ году во всѣхъ 10 тюрьмахъ губерніи былъ произведенъ мелкій ремонтъ на сумму 4000 руб.

Въ пунктахъ пересылки арестантовъ въ Пензенской губерніи находятся три принадлежащія казнѣ этапныхъ зданія: 1) въ селѣ Рамзаѣ, Пензенскаго уѣзда; 2) при ст. «Канаевка», Сызрано-Вяземской ж. д. въ Городищенскомъ уѣздѣ и 3) при разъѣздѣ «Кадошкино», Московско-Базанской жел. дор., въ Инсарскомъ уѣздѣ. Всѣ эти зданія находятся въ удовлетворительномъ состояніи. Кромѣ казенныхъ этапныхъ зданій, въ пунктахъ пересылки арестантовъ, въ губерніи имѣется еще восемь этапныхъ помѣщеній, нанимаемыхъ казною у частныхъ лицъ: а именно: 1) въ Наровчатскомъ уѣздѣ, при ст. „Самаевка“, Московско-Базанской ж. д.; 2) при ст. «Арапово», той же дороги; 3) въ Н.-Ломовскомъ уѣздѣ, при ст. «Титѣво», Сызрано-Вяземской ж. д.; 4) въ Чембарскомъ уѣздѣ, въ с. Кевдовершинѣ; 5) въ Керенскомъ уѣздѣ, въ с. Сорокинѣ; 6) въ Краснослободскомъ уѣздѣ въ с. Селищѣ, въ с. Рыбкинѣ и въ заштатномъ городѣ Троицкѣ.

Изъ арендуемыхъ этапныхъ зданій лишь Араповское отопливается за счетъ казны, всѣ же прочія—за счетъ владѣльцевъ зданій.

Б) ДОРОГИ, МОСТЫ И ПЕРЕВОЗЫ.

Въ Пензенской губ. почтовые дороги отнесены въ разрядъ губернскихъ и содержатся на счетъ губернскихъ земскихъ сборовъ.

Въ 1914 году на означенныхъ дорогахъ производились слѣдующія работы:

а) Выстроено вновь трубъ дерев., камен., бетон., отв. мостовъ протяжен. 65.64 п. с., каменныхъ гатей протяжен. 1497.50 п. с., земляныхъ и хворостяныхъ гатей протяжен. 478.00 саж.

б) Капитально перестроено и отремонтировано: мостовъ протяженіемъ 239.79 саж., трубъ дерев., камен., бетонныхъ, каменныхъ гатей 1651.85 саж.

в) Кромѣ означенныхъ работъ мелкимъ ремонтомъ исправлялось: мостовъ и трубъ 363.51 пог. саж., каменныхъ гатей 7239.62 п. с., земляныхъ гатей и береговыхъ укрѣпленій 436.00 пог. саж., овражныхъ укрѣпленій 222.25 п. с., земляныхъ валовъ 244.00 п. с., тумбъ и надолбовъ 2357 пог. саж., хворостяныхъ гатей 10 п. с. и полотва дороги 459 вер.

Всѣ работы по устройству дорожныхъ сооружений, за исключеніемъ мелкаго ремонта, большею частью сдавались съ торговъ. Мелкій же ремонтъ сооружений находился въ хозяйственномъ распоряженіи Уѣздныхъ Земскихъ Управъ. Въ теченіе 1914 г. Губернскимъ Земствомъ израсходовано на дорожную повинность 88148 руб. 87 коп.

Движеніе суммъ спеціального дорожнаго капитала по Пензенской губерніи за 1914 годъ представлялось въ слѣдующемъ видѣ:

А. Наличность на 1-е Января 1914 года 15717 р. 65 к.

Поступило въ теченіи 1914 г.

По Пензенскому уѣзду	19458 р. 03 к.
„ Городищенскому „	11758 р. 58 к.
„ Инсарскому „	12163 р. 70 к.
„ Керенскому „	8700 р. 36 к.
„ Краснослоб. „	11257 р. 92 к.
„ Мокшанскому „	8958 р. 12 к.
„ Наровчатск. „	7195 р. 19 к.
„ Н.-Ломовск. „	10627 р. 28 к.
„ Саранскому „	7968 р. 41 к.
„ Чембарскому „	11581 р. 36 к.

Итого 109668 р. 95 к.

Шоссейнаго сбора	623 р. 23 к.
Получено: отъ продажи стараго и негоднаго матеріала и др. доходы на возстановленіе кредита.....	2685 р. 13 к.
Въ возмѣщеніе расходовъ произведенныхъ въ 1913 г. за счетъ 1914 года	6998 р. 18 к.
Смѣтнаго пособія.....	13558 р. — к.
Пособія на усиленіе средствъ специально-дорожнаго ка- питала на исправленіе полотна и текущаго ремонта.....	58500 р. — к.
Съ Уѣздныхъ Земствъ въ уплату долга.....	258 р. 80 к.
Принято отъ подрядчиковъ работъ.....	18634 р. 84 к.
Позаимствовано:	
Изъ губернскаго земскаго сбора.....	3793 р. 5 к.
Изъ Уѣздныхъ Земствъ	315 р. 28 к.
Перечислено въ казну и выдано Уѣздн. Управ. и пр.	155214 р. 29 к.
Возвращено авансовъ.....	1431 р. 96 к.
Списано со счетовъ авансовъ.....	432 р. 95 к.
<hr/>	
Итого поступило.	372114 р. 66 к.
<hr/>	
Всего же прихода съ остаткомъ....	387832 р. 31 к.

Б. Израсходовано съ 1-го января 1914 г. по 1 января 1915 г. по до-
рожнымъ сооруже́ніямъ и ремонту.

По Пензенскому уѣзду.....	25620 р. 6 к.
» Городищенскому >	7719 р. 28 к.
» Инсарскому >	7865 р. 12 к.
» Керенскому >	10457 р. 43 к.
» Краснослободск. >	7216 р. 20 к.
» Мокшавскому >	21546 р. 94 к.
» Наровчатскому >	11589 р. 42 к.
» Н.-Ломовскому >	15800 р. 53 к.
» Саранскому >	12310 р. 63 к.
» Чембарскому >	5932 р. 10 к.

Итого... 126057 р. 71 к.

На содержаніе технического надзора.....	26263 р. 61 к.
» разѣзды Члену Управы, Инженеру и Техникамъ...	4445 р. 58 к.
> приобрѣтеніе инструментовъ.....	150 р. 15 к.
> канцелярскіе расходы въ 10 Зем. Упр. Пензенской губ.	
и содержаніе канцеляріи въ Губернской Управѣ	3130 р. 57 к.
На содержаніе помѣщенія дорожнаго отдѣла и жалованье сторожу.....	620 р. — к.
На награды служащимъ	90 р. — к.
Разныхъ расходовъ.....	2618 р. 31 к.
Уплачено долговъ.	
Зачтено уплатой подряд. и пр.....	18493 р. 13 к.
Губернскому Земскому сбору.....	1616 р. 75 к.
Уѣзднымъ Земствамъ.....	95 р. 61 к.
Расходы 1914 года за счетъ смѣты 1915 года.....	2020 р. 61 к.
Оборотныхъ расходовъ.....	155214 р. 29 к.
Выдано авансовъ разнымъ лицамъ.....	25728 р. 46 к.
<hr/>	
Всего расхода...	366544 р. 78 к.

Осталось къ 1915 г.

Наличн. денегъ въ Казначействѣ.. 18421 р. 09 к.

> > въ Уѣз. Зем. Упр... 2866 р. 44 к.

Недоимки на 1-е Января 1915 г. по

губерніи числилось 92541 р. 33 к.

Сумма дорожн. капитала, израсходованная въ 1914 году представляется
въ слѣдующемъ видѣ:

а) На капитальный ремонтъ..... 93499 р. 49 к.

б) На ремонтъ..... 32558 р. 22 к.

в) На техническій надзоръ..... 26263 р. 61 к.

Израсходовано изъ Губерн. Зем. сбора на устройство и ремонтъ дорожныхъ
сооруженій на почтовыхъ трактахъ въ Пензенской губерніи за 1914 годъ.

По Пензенскому уѣзду..... 4268 р. 83 к.

> Городищенскому > 12241 р. — к.

> Инсарскому > 1492 р. 27 к.

> Керенскому > 10142 р. 47 к.

> Краснободскому > 7530 р. 80 к.

» Мокшанскому	»	2467 р.	46 к.
» Наровчатскому	»	4470 р.	61 к.
» Н.-Ломовскому	»	20091 р.	33 к.
» Саранскому	»	5722 р.	2 к.
» Чембарскому	»	19722 р.	8 к.

Итого . . . 88148 р. 87 к.

В) НАРОДНАЯ ПРАВСТВЕННОСТЬ.

Къ началу отчетнаго 1914 года въ тюремныхъ помѣщеніяхъ Пензенской губерніи, по свѣдѣніямъ Прокурора Окружнаго Суда, содержалось арестантовъ 1319 человѣкъ; въ теченіе года поступило вновь 9797 арест., выбыло 9435 и къ 1-му Января 1915 года оставалось 1681 чел. При Полиц. Управленіяхъ и у исполнительныхъ чиновъ Полиціи къ началу года было 105 чел., въ теченіе года вновь поступило арестантовъ 5554 чел.; выбыло 5598 чел. и къ 1-му Января 1915 года оставалось 61 чел. Въ Земскихъ тюремныхъ помѣщеніяхъ къ началу 1914 года было 282 чел., въ теченіе отчетнаго года поступило 3650 чел., выбыло 3837 и къ 1-му Января 1915 г. оставалось 95.

Изъ общаго числа преступленій, Пензенскимъ Окружнымъ Судомъ и Саратовской Судебной Палатой по Округу Пензенскаго Окружнаго Суда было разобрано 670 дѣлъ, по которымъ осуждено 1041 мужчинъ и 76 женщинъ, а всего 1117 человѣкъ; остальные преступленія разбирались въ другихъ судебныхъ учрежденіяхъ.

По сословіямъ осужденные Окружнымъ Судомъ распредѣлялись такъ: крестьянъ было 957 мужчинъ и 70 женщинъ, мѣщанъ 60 мужчинъ и 6 женщинъ, потомственныхъ и личныхъ дворянъ 9 муж. и другихъ сословіи 12 мужчинъ и 3 жен.

По возрасту тѣ же преступники дѣлятся такъ:

Отъ 21 года до 30 лѣтъ	378	челов.
» 31 » > 40 »	278	»
» 41 » > 50 »	148	»
» 51 » > 60 »	84	»
Свыше 60 лѣтъ	34	»
Отъ 17 лѣтъ до 20 лѣтъ	163	»

Моложе 17 лѣтъ 32 >

Наибольшее число преступлений (138)—составляли кражи ст.(1644—1664); затѣмъ (87)—нанесеніе ранъ, увѣчій и другихъ поврежденій здоровью (ст. 1477—1496);—(51) объ оскорбленіи и явномъ неуваженіи къ присутственнымъ мѣстамъ и чиновникамъ при отправленіи должности (ст. 276—288); (40) о грабежѣ (ст. 1637—1643); (40) о превышеніи власти и противозаконномъ оной бездѣйствіи (ст. 338—350); (34) о противозаконныхъ поступкахъ должностныхъ лицъ при охраненіи и управленіи ввѣряемаго имъ по службѣ имущества (ст. 351—360 Ул. о Нак.)

По роду преступлений осужденные распредѣлялись такъ:

За кражи было осуждено 328 муж. и 25 жен. (совершено 138 прест.).

За нанесеніе ранъ, увѣчій и другихъ поврежденій здоровью—128 муж. 1 жен. (87 прест.).

За смертоубійство 80 муж. и 20 жен. (72 прест.).

За оскорбленіе и явное неуваженіе къ присутственнымъ мѣстамъ и чиновникамъ при отправленіи должности 52 муж. и 5 жен. (51 прест.).

За грабежъ 65 муж. и 1 жен. (40 прест.).

За преступленіе о превышеніи власти и противозаконномъ оной бездѣйствіи 41 муж. (40 прест.).

За противозаконные поступки должностныхъ лицъ при охраненіи и управленіи ввѣряемаго имъ по службѣ имущества 38 муж. (34 прест.).

Остальное количество преступниковъ приходится на 208 другихъ разнаго рода преступленіи.

Г) Р А С К О Л Ъ.

По свѣдѣніямъ Епархіальнаго Начальства въ Пензенской губерніи въ отчетномъ году старообрядцевъ и сектантовъ числилось: приѣмлющихъ священство 6800 муж. и 7060 жен.; безоповидинскихъ сектъ: признающихъ браки 2125 муж. и 2170 жен. и не признающихъ браковъ 1136 муж. и 1161 жен.; молоканъ, духоборцевъ и другихъ сходныхъ сектъ 623 муж. и 588 жен.; іудействующихъ 8 муж. и 13 жен.; скопцовъ, шамонуговъ, хлыстовъ и другихъ придерживающихся подобнаго имъ ученія 66 муж. и 105 жен., а всего 21855 чел. (изъ нихъ 10758 муж. и 11097 жен.).

Д. П О Ж А Р Ы.

(Приложение — ведомости №№ 9 и 10).

Въ отчетномъ году въ Пензенской губерніи пожаровъ было всего 1439, въ сравненіи съ предыдущимъ годомъ менѣе на 495, число сгорѣвшихъ дворовъ было 5001 и сумма убытковъ опредѣлена въ 2590640 руб. Большая часть пожаровъ была отъ неосторожнаго обращенія съ огнемъ—542, отъ неисправнаго устройства печей и трубъ—300, отъ поджоговъ—208, отъ молніи—14 и отъ другихъ причинъ—375.

Изъ опустошительныхъ пожаровъ, бывшихъ въ губерніи, самыя большіе по числу сгорѣвшихъ построекъ (выше 30 дворовъ) были: въ с.с. и д.д. Баз.-Кеньшѣ, Озеркахъ, Вязовкѣ, Ковалейкѣ, Пичилейкѣ, Верх.-Мывалѣ, Вачелѣ и Юловѣ, Городищенскаго уѣзда; Лемд.-Майданѣ, Инсарскаго уѣзда; Рахманкѣ и Коповкѣ, Керенскаго уѣзда, Каменномъ-Бродѣ, Селицахъ, Ефаевѣ, Ельникахъ и Никольскомъ, Краснослободскаго уѣзда; Богородскомъ, Мокшанскаго уѣзда; Алькинѣ, Наровчатскаго уѣзда; Усть-Каремшѣ и Б.-Мичкасахъ, Н.-Ломовскаго уѣзда; Пушкинѣ и Протасовѣ, Саранскаго уѣзда и Троицкомъ и Альшанкѣ, Чембарскаго уѣзда.

Въ 1914 году израсходовано:

1) На содержаніе лабораторіи огнестойкаго строительства	4051 р. 35 к.
2) На распланированіе селеній.....	4468 р. 98 к.
3) На выдачу пособій на переносъ строеній на запас- ныя мѣста.....	148 р. — к.
4) На выдачу пособій вольнымъ пожарнымъ дружинамъ.	8239 р. — к.
5) На выдачу наградъ пожарнымъ старостамъ.....	20 р. — к.
6) На выдачу наградъ отличившимся при тушеніи по- жаровъ и дружинамъ за выѣзды на пожары.....	547 р. — к.
7) На выдачу пособій на устройство водохранилищъ..	675 р. 44 к.
8) На удешевленіе пожарныхъ трубъ.....	5497 р. 27 к.
9) На ремонтъ пожарныхъ трубъ въ селеніяхъ.....	2471 р. 24 к.
10) на содержаніе дѣлопроизводителя и его помощника по противопожарнымъ мѣрамъ.....	1700 р. — к.
Итого.....	27818 р. 28 к.

Въ 1914 году выдано въ ссуду:

1) Пожарными трубами и принадлежностями обоза.....	30334 р. 66 к.
2) На устройство кирпичныхъ заводовъ	1000 р. — к.
3) На устройство водохранилищъ	2237 р. — к.
4) На устройство пожарныхъ сараевъ	1878 р. — к.
5) На переносъ крестьянскихъ построекъ на новое мѣсто	50 р. — к.
6) На содержаніе пожарнаго обоза.....	75 р. — к.
7) Кровельнаго желѣза.....	757 р. 90 к.
<hr/>	
Итого.....	36332 р. 56 к.

Кромѣ того операція съ кровельнымъ желѣзомъ ведется Сельско-Хозяйственнымъ складомъ Губернскаго Земства, которому на обороты съ желѣзомъ выдано изъ суммъ страхового капитала 110000 руб.

Е) ВОИНСКАЯ ПОВИННОСТЬ.

(Приложение — вѣдомость № 11).

Призывъ новобранцевъ въ отчетномъ году начался 1 октября и долженъ продолжаться до наступленія очереднаго призыва новобранцевъ 1917 г., т. е. до 1 Октября 1917 года; подробныя свѣдѣнія о числѣ лицъ призывавшихся и принятыхъ на службу, а также получившихъ соотвѣтственную льготу помѣщены въ приложеніи.

IV. Народное здравіе и общественное призрѣніе.

(Приложение — вѣдомость № 12).

А) В Р А Ч И.

Въ отчетномъ году въ Пензенской губерніи было 110 врачей. Это число распредѣлялось слѣдующимъ образомъ по мѣсту ихъ жительства: 62 въ губернскомъ городѣ Пензѣ и 48 въ уѣздныхъ городахъ и въ уѣздахъ.

Въ 1914 г. въ губерніи было 191 фельдшеръ, 66 фельдшерицъ-акушеровъ и 96 повивальныхъ бабокъ.

Въ прилагаемой вѣдомости видно распредѣленіе врачебнаго персонала по городамъ и уѣздамъ.

Зуболѣчебной практикой въ губерніи занималось 43 зубныхъ врача и дантиста. Изъ нихъ 14 муж. и 29 женщинъ.

Массажемъ занимались въ городѣ Пензѣ 3 массажиста и 6 массажистокъ.

Оспопрививавіемъ въ губерніи занимались преимущественно фельдшера и фельдшерницы. Оспа была привита въ 1914 году 51596 дѣтямъ. Матеріаль для прививокъ (детритъ) получался изъ Орла и Смоленска.

Число вольныхъ и сельскихъ аптекъ въ Пензенской губерніи было 37. По городамъ и селамъ онѣ распредѣлялись такъ: 8 въ городѣ Пензѣ, 13 въ уѣздныхъ и заштатныхъ городахъ, и 16 въ уѣздахъ.

Служащихъ въ аптекахъ было 145 чел., а именно: 27 провизоровъ, 61 аптекарскихъ помощниковъ и 57 учениковъ и ученицъ.

Во всѣхъ аптекахъ въ отчетномъ году было выполнено 170365 рецептовъ.

Денежный оборотъ всѣхъ аптекъ выразился въ слѣдующемъ:

Выручено по рецептамъ.....	94428 р. 36 к.
По ручной продажѣ	119087 р. 91 к.
Итого.....	213516 р. 27 к.

Въ отчетномъ году врачебная помощь была оказана 852551 лицу: изъ нихъ въ больницахъ 24306, амбулаторно и частной практикой врачей 828245 чел. Изъ пользовавшихся въ больницахъ умерло 1042 человѣка.

Судебно-медицинскихъ актовъ, составленныхъ по разнымъ предметамъ, было 1614, при чемъ освидѣтельствовано 1358 чел., мертвыхъ тѣлъ 246 и произведено 10 изслѣдованій вещественныхъ доказательствъ.

Больныхъ сифилисомъ въ отчетномъ году обращалось къ врачебной помощи 37754 человѣка, менѣе въ сравненіи съ 1913 годомъ на 19728 человѣкъ. Изъ этого числа лѣчилось въ больницахъ 567 человѣкъ и 37187 амбулаторно.

Венерическими болѣзнями было 2903 больныхъ, изъ нихъ пользовавшихся амбулаторно 2375 человѣкъ, а 528 лицъ пользовались въ больницахъ.

Противъ распространенія сифилиса и венерическихъ болѣзней, принимались слѣдующія мѣры: 1) по возможности—леченіе больныхъ и изоляція: 2) осмотры проституттокъ, а также осмотръ мужчинъ и женщинъ, работающих на фабрикахъ и заводахъ и 3) осмотръ воинскихъ нижнихъ чиновъ, возвращающихся со службы на родину.

Б) БОЛЬНИЦЫ.

Въ 1914 году въ Пензенской губерніи было 55 больницъ изъ нихъ 30 находилось въ городахъ, въ томъ числѣ 12 въ г. Пензѣ и 25 въ селеніяхъ.

Во всѣхъ больницахъ было 1665 кроватей. Больницы принадлежали: 10—тюрьмамъ, 4— учебнымъ заведеніямъ, 1—городская въ гор. Пензѣ, 1 частная при фабрикѣ Товарищества Сергѣева, 1—при Общинѣ сестеръ милосердія Краснаго Креста, 1—имени Гельшей, 1 при Пензенскомъ переселенческомъ пунктѣ, а остальные—земскія.

Наибольшая больница въ губерніи, съ родильнымъ отдѣленіемъ и съ отдѣленіемъ для душевно-больныхъ на 639 кроватей, принадлежитъ Губернскому Земству и находится въ г. Пензѣ. Въ больницѣ и въ отдѣленіи для душевно-больныхъ имѣется 1—старшій врачъ, 1—врачъ завѣдующій психіатрическимъ отдѣленіемъ, 13—ординаторовъ, 54—фельдшеровъ, фельдшерицъ и надзирателей и 5—повивальныхъ бабокъ (въ томъ числѣ 4—состоящихъ на должности надзирательницъ).

При означенной больницѣ имѣются двѣ школы: 1) 3-хъ классная фельдшерская, въ которой обучалось 119 учениковъ и ученицъ изъ коихъ 32 человека окончили курсъ въ отчетномъ году и 2) повивальная школа, выпускъ въ которой бываетъ разъ въ два года. Въ отчетномъ году въ ней числилось 53 ученицы. Выпускъ будетъ въ 1916 году. Преподаваніе въ этихъ школахъ ведется директоромъ школы, врачами больницы, провизоромъ и священникомъ за особое вознагражденіе.

Кромѣ больницъ, въ губерніи имѣлось 8 приѣмныхъ покоевъ отъ 1—12 кроватей въ каждомъ. Пять изъ такихъ покоевъ расположены въ селахъ, 2 при станціяхъ «Араново», Московско-Казанской ж. д. и «Пенза», Сызр.-Вяз. ж. д. и одинъ въ г. Саранскѣ (родильный приютъ).

Амбулаторныхъ пунктовъ въ 1914 году въ губерніи было 99, а именно: 44 врачебныхъ и 55 фельдшерскихъ.

Въ отчетномъ году на медицинскую часть было ассигновано:

Правительствомъ.....	25950 р. — к.
Пензенской Губернской Земской Управой по Санитарной части	79239 р. 1 к.
Уѣздными Земствами.....	696359 р. 66 к.
Городскими Управами	37026 р. 83 к.
<hr/>	
В с е г о.....	838575 р. 50 к.

В) Э П И Д Е М І И и Э П И З О О Т І И.

1. Э п и д е м і и.

Въ отчетномъ году эпидемическихъ больныхъ по свѣдѣніямъ врачей было 25760 чел., которые по роду болѣзней распредѣлялись слѣдующимъ образомъ:

Больныхъ тифомъ было 4962 чел.

Дифтеритомъ 6302 чел.

Коклюшемъ 5664 чел.

Корью 2579 чел.

Дезинтеріей 4014 чел.

Скарлатиной 1898 чел.

Оспой 341 чел

Въ г. Пензѣ борьба съ эпидемическими заболѣваніями велась организованымъ при Городской Управѣ Санитарнымъ Отдѣломъ, находящимся въ завѣдываніи санитарнаго врача при участіи трехъ городскихъ врачей.

Все случаи заболѣванія заразными болѣзнями тщательно регистрировались по карточной системѣ, производилось эпидемиологическое описаніе квартиры, гдѣ наблюдались случаи заразнаго заболѣванія; инфицированныя квартиры дезинфицировались; принимались мѣры къ изоляціи больного въ городскую для заразныхъ больницу или въ Губернскую Земскую больницу.

При развитіи эпидеміи въ городѣ издавались еженедѣльные свѣдѣнія о различныхъ заболѣваніяхъ.

При этомъ было обращено особое вниманіе на заболѣваемость заразными болѣзнями въ учебныхъ заведеніяхъ. О каждомъ заболѣвшемъ ученикѣ освѣдомлялось начальство учебнаго заведенія.

Въ борьбѣ съ эпидемическими болѣзнями въ губерніи, кромѣ существующей постоянно въ уѣздахъ и городахъ медицинской организаціи, принимало участіе Губернское Земство.

Въ теченіе отчетнаго года эпидемическій персоналъ Губернскаго Земства работалъ на эпидеміяхъ брюшнаго и сыпного тифа въ с.с. Рузаевкѣ и Болдовкѣ, Инсарскаго уѣзда; въ г. Керенскѣ; Селищахъ и Михайловскомъ, Краснослободскаго уѣзда; Танѣевкѣ и Чернозерьѣ Мокшанскаго уѣзда; въ г. Саранскѣ и с. Пырмѣ, Саранскаго уѣзда; Невѣжкинѣ, Каменкѣ и Тарханахъ, Чембарскаго уѣзда, а также на эпидеміяхъ скарлатины и дифтерита въ с. Большой-Ижморѣ и д.

Выглядовкѣ, Керенскаго уѣзда; Высокинѣ и Покровскомѣ, Наровчатскаго уѣзда Александровкѣ, Черной Пятинѣ, Старой Муромкѣ и Старомъ Шуструѣ, Нижне-Ломовскаго уѣзда, и въ Свищевкѣ Чембарскаго уѣзда.

2. Эпизоотіи.

(Приложение—въдомость № 13).

Въ отчетномъ 1914 году заразные и поварьяныя болѣзни на домашнихъ животныхъ наблюдались во всѣхъ 10 уѣздахъ, въ 830 неблагополучныхъ пунктахъ губерніи, гдѣ изъ 158079 головъ общей наличности скота въ этихъ пунктахъ, было зарегистрировано, за отчетный періодъ времени больныхъ 6077 головъ разнаго рода домашнихъ животныхъ и оставалось больными отъ предыдущаго года 48 головъ, а всего состояло больныхъ въ теченіе отчетнаго года 6125 головъ, изъ коихъ выздоровѣло 76,39⁰/₀, пало 19,49⁰/₀, убито 3,47⁰/₀ и осталось больными къ слѣдующему году 39 головъ или 0,63⁰/₀.

Въ числѣ эпизоотій, существовавшихъ въ отчетномъ году, ветеринарнымъ персоналомъ были зарегистрированы нижеслѣдующія заразные и поварьяныя болѣзни на домашнихъ животныхъ: сибирская язва, ящуръ, оспа, сапъ, бѣшенство бацилярная рожа, чума свиней, мытъ, актиномикозъ, туберкулезъ, инфлюэнца, поварьяный выкидышъ, легочно-глистная болѣзнь, эмфизематозный карбункулъ, поварьяный кератитъ и чесотка.

По роду животныхъ заболѣванія означенными болѣзнями выразились въ слѣдующемъ видѣ: больныхъ лошадей состояло 2427 гол. со смертностью 5,48⁰/₀; крупнаго рогатаго скота—1870 гол. со смертностью 12,2⁰/₀; овецъ—779 гол. со смертностью 25,6⁰/₀; свиней—885 гол. со смертностью 76,9⁰/₀; собакъ 164 гол. со смертностью 100⁰/₀.

По количеству заболѣваній, среди группы названныхъ выше болѣзней, первое мѣсто занимаетъ ящурная эпизоотія, затѣмъ слѣдуетъ мытъ и чесотка. Однако, эти болѣзни, благодаря своему доброкачественному теченію, имѣли самый незначительный ⁰/₀ отхода. Бацилярная рожа свиней, чума свиней, хотя и не имѣли широкаго развитія по губерніи, тѣмъ не менѣе смертность отъ первой достигла 81,3⁰/₀, отъ второй—74,0⁰/₀. Далѣе, некасаясь бѣшенства, которое никогда не имѣетъ случаевъ выздоровленія, самый большой ⁰/₀ смертности обычно дала сибирская язва, а именно—95,4⁰/₀. Наиболе всѣхъ отъ этой эпизо-

отіи пострадалъ крупный рогатый скотъ, а потомъ овцы, лошади и наконецъ свиньи, давшія всего 3,9% смертности по отношенію къ общему числу заболѣвшихъ. Болѣзнь эта въ губерніи почти никогда не имѣетъ повальнаго характера и преимущественно наблюдается въ спорадической и въ острой формѣ. Въ отчетномъ году, наибольшаго развитія болѣзнь достигла въ Пензенскомъ, Городищенскомъ и Инсарскомъ уѣздахъ, въ общемъ-же заболѣванія ею распредѣляются болѣе или менѣе равномерно по всѣмъ уѣздамъ губерніи.

Отмѣчая здѣсь наиболѣе важныя по своему развитію болѣзни, необходимо также указать и на причины возникновенія и дальнѣйшаго развитія ихъ по губерніи. Всѣ болѣзни на домашнихъ животныхъ инфекціоннаго характера нынѣ слѣдуетъ считать въ губерніи болѣзнями стаціонарными, къ поддержанію которыхъ служатъ, главнымъ образомъ, загрязненныя болотистыя пастбища, водопой со стоячею водою, тайные перегоны скота изъ неблагополучныхъ мѣстностей по эпизоотіямъ въ благополучныя, также сниманіе кожъ и овчинъ съ зараженныхъ животныхъ, разбрасываніе труповъ павшихъ животныхъ, небрежное содержаніе скотскихъ кладбищъ и много другихъ, трудно уловимыхъ причинъ и, наконецъ, крайне ограниченное число ветеринарно-врачебнаго персонала. Виновыя, въ допущеніи выше приведенныхъ нарушеній по ветеринарно-санитарной части, во всѣхъ случаяхъ обнаруженія ихъ, привлекались къ отвѣтственности, но эта мѣра не имѣла желательнаго успѣха, ибо крестьянское населеніе совершенно не воспитано въ этомъ направленіи.

Говоря о причинахъ, благопріятствующихъ возникновенію и развитію заразныхъ заболѣваній, отсутствіе нормальнаго штата земскихъ участковыхъ ветеринарныхъ врачей и должной постановки ветеринарно-санитарной части въ губерніи, въ настоящее время, является не менѣе важнымъ факторомъ, чѣмъ самая осѣдность въ губерніи заразныхъ очаговъ. Земскій врачебный персоналъ настолько нынѣ въ губерніи малъ, что онъ не только не въ состояніи направлять свои силы къ улучшенію ветеринарно-санитарныхъ условій уѣздовъ и тѣмъ способствовать къ сокращенію заболѣваній, но и лишень возможности къ правильному посѣщенію неблагополучныхъ пунктовъ по эпизоотіямъ. По этому и въ силу необходимости, неблагополучные пункты по эпизоотіямъ часто обслуживаются фельдшерскимъ персоналомъ, что, конечно, не можетъ не вліять на успѣшность борьбы съ различными болѣзнями. Чтобы улучшить средства борьбы съ заразными заболѣваніями, необходимо нынѣ-же расширить сѣть ветеринарныхъ участковъ

до предѣловъ дѣйствительной въ нихъ потребности; это тѣмъ болѣе необходимо, что въ послѣднее время стоятъ на очереди къ разрѣшенію такіе же важные вопросы какъ обследованіе и улучшеніе скотоводства, страхованіе его отъ несчастныхъ случаевъ, искусственное оплодотвореніе и проч.

Въ цѣляхъ предупрежденія возникновенія заразныхъ болѣзней на домашнихъ животныхъ, а равно въ видахъ наиболѣе успѣшнаго прекращенія ихъ, согласно обязательнымъ постановленіямъ Пензенскаго Губернскаго Земства, утвержденнымъ г. Губернаторомъ, участковыми земскими ветеринарными врачами примѣнялись нижеслѣдующія ветеринарно-санитарныя и полицейскія мѣры: отдѣленіе больныхъ животныхъ отъ здоровыхъ изъ числа больныхъ, если послѣднихъ было болѣе, воспрещеніе передвиженія скота изъ неблагополучныхъ пунктовъ въ благополучные по эпизоотіямъ, съ цѣлью доставки ихъ на базары или ярмарки и другія мѣста, недопущеніе продажи и обмѣна скота какъ въ мѣстахъ эпизоотій, такъ и съ жителями сосѣднихъ селеній, воспрещеніе вывоза изъ неблагополучныхъ селеній или пунктовъ кормовыхъ средствъ и другихъ предметовъ, могущихъ служить причиною переноса заразы на здоровыхъ животныхъ, регистрація скота въ неблагополучныхъ пунктахъ съ цѣлью учета скота въ этихъ пунктахъ, воспрещеніе убоя скота на мясо въ мѣстѣ пожденія эпизоотій, безъ разрѣшенія ветеринарно-санитарнаго надзора, перемѣна пастбищъ и водоемовъ, гдѣ это позволяютъ мѣстныя условія, леченіе при ящурѣ, мытѣ, актиномикозѣ, инфлюэнцѣ, кератитѣ и чесоткѣ, убиваніе при саяѣ, бѣшенствѣ, актиномикозѣ, туберкулезѣ, дезинфекція помѣщеній, гдѣ содержались больныя животныя, таковая же дезинфекція сбруи и проч. предметовъ, бывшихъ въ соприкосновеніи съ зараженными животными, и тщательная уборка труповъ павшихъ и убитыхъ животныхъ на скотскихъ кладбищахъ.

Помимо приведенныхъ мѣръ, въ видахъ предупрежденія зараженія домашнихъ животныхъ натуральнымъ ядомъ сибирской язвы и бацилярной рожи свиней, производились предохранительныя прививки соответствующимъ матеріаломъ, изготовляемымъ въ мѣстной ветеринарно-бактеріологической лабораторіи. При чемъ въ отчетномъ году въ 374 пунктахъ первой вакциной сибирской язвы было привито лошадей 24539 гол.; крупнаго рогатаго скота 30584 гол.; овецъ— 51432 гол., а всего 106555 гол. Процентъ отхода послѣ прививокъ первой вакциной выразился на лошадяхъ въ 0,016⁰/₀; на крупномъ рогатомъ скотѣ— отхода совсѣмъ не наблюдалось; на овцахъ—въ 0,023⁰/₀.

Второй вакциной сибирской язвы было привито 23573; крупного рогатого скота 28707 гол., и овецъ 46109 головъ, всего 98389 головъ. $\%$ отхода на лошадяхъ послѣ прививокъ второй вакциной выразился въ 0,012 $\%$ и на крупномъ рогатомъ скотѣ въ 0,0034 $\%$. На овцахъ отхода совсѣмъ не наблюдалось.

Первой вакциной рожи свиней въ 276 пунктахъ губерніи было привито 20591 свиней, со смертностью послѣ первой прививки 0,07 $\%$, второй вакциной—18011 гол., со смертностью послѣ второй прививки 0,0055 $\%$.

Неограничиваясь заботами по пресѣченію заразныхъ болѣзней, при заболѣваніяхъ домашнихъ животныхъ болѣзнями не заразнаго характера, участковымъ ветеринарнымъ персоналомъ одинаково оказывалась посильная ветеринарно-врачебная помощь, какъ въ мѣстахъ нахожденія больныхъ, такъ и въ амбулаторіяхъ. Всего было принято больныхъ животныхъ, въ теченіе года, въ амбулаторіяхъ, на выѣздныхъ пунктахъ и въ мѣстахъ нахожденія больныхъ 64442 гол въ томъ числѣ 45474 лошадей, 14427 крупн. рог. скота и 4511 прочихъ животныхъ. Этою отраслью ветеринарной медицины населеніе пользуется съ большою охотою.

Мѣропріятія по предупрежденію и прекращенію въ губерніи падежей скота въ 1914 году, какъ и въ предшествовавшіе года, были преимущественно дѣломъ Губернскаго Земства; участіе въ нихъ со стороны уѣздныхъ земствъ представлялось сравнительно ограниченнымъ. Для предупрежденія появленія заразныхъ и повальныхъ болѣзней домашнихъ животныхъ и принятія мѣръ къ прекращенію этихъ болѣзней Губернскимъ Земствомъ содержался постоянный ветеринарный персоналъ, состоявшій изъ 15 врачей и 26-ти фельдшеровъ. Изъ числа первыхъ 12 находились въ участкахъ, одинъ состоялъ при Губернской Управѣ въ должности завѣдующаго ветеринарнымъ отдѣленіемъ ея, одинъ завѣдывалъ бактериологической лабораторіей и одинъ имѣлся въ распоряженіи Управы исключительно для командировокъ по губерніи или для совмѣстной работы съ участковыми врачами, когда послѣдніе имѣли въ этомъ нужду, или для замѣны ихъ въ случаяхъ разрѣшенія имъ отпусковъ, ихъ болѣзни и т. п. Что касается фельдшеровъ, то 23 изъ нихъ распредѣлялись по врачевымъ участкамъ, при чемъ, въ соотвѣтствіи съ величиной площади послѣднихъ и большимъ или меньшимъ благополучіемъ ихъ въ ветеринарно-санитарномъ отношеніи, въ однихъ участкахъ было по три, въ другихъ по двѣ и въ нѣкоторыхъ по одному фельд-

шеру. Впрочемъ, помимо сказанныхъ причинъ, размѣщеніе фельдшеровъ, содержимыхъ на губернской сборъ, зависѣло также и отъ числа фельдшеровъ въ томъ или другомъ участкѣ, содержимыхъ мѣстными уѣздными земствами. Изъ остальныхъ 3 фельдшеровъ одинъ состоялъ при бактериологической лабораторіи и двое имѣлись при Губернской Управѣ для командировокъ въ мѣста усиленнаго развитія эпизоотій въ помощь мѣстному персоналу. Для большей же успѣшности въ борьбѣ съ заразными болѣзнями, сказанный постоянный персоналъ въ лѣтніе мѣсяцы усиленъ былъ приглашеніемъ на временную службу Губернскаго Земства одиннадцати студентовъ ветеринарныхъ институтовъ.

Въ цѣляхъ возможно широкаго примѣненія въ губерніи сибирязвенныхъ, оспенныхъ и рожистыхъ прививокъ, какъ наиболѣе дѣйствительныхъ мѣръ по предупрежденію и прекращенію эпизоотій сибирской язвы, оспы овецъ и краснухи свиней, Губернскимъ Земствомъ содержалась ветеринарно-бактеріологическая лабораторія. Дѣятельность ея выражалась прежде всего въ изготовленіи и рассылкѣ прививныхъ матеріаловъ, а затѣмъ въ примѣненіи бактериологическихъ способовъ изслѣдованія заразныхъ заболѣваній, когда путемъ клиническимъ точное опредѣленіе таковыхъ представлялось затруднительнымъ. Для обнаруженія же больныхъ сапомъ лошадей и больного туберкулезомъ рогатаго скота, при отсутствіи клиническихъ признаковъ этихъ болѣзней, врачи прибѣгали къ помощи малейна и туберкулина, каковыя діагностическія средства выписывались Управою изъ ИМПЕРАТОРСКАГО Института Экспериментальной Медицины. Затѣмъ, съ цѣлями, главнымъ образомъ, лечебными приобретались выпискою изъ различныхъ учрежденій сыворотки противъ сибирской язвы и противъ болѣзней свиней.

Кромѣ расходовъ по содержанію персонала, съ отпускомъ ему прогонныхъ на служебные разъѣзды, а въ установленныхъ случаяхъ—и суточныхъ, а также по содержанію лабораторіи, въ тѣхъ же цѣляхъ борьбы съ повальными и заразными болѣзнями, Губернское Земство несло расходы по приобретенію дезинфекціонныхъ средствъ, медикаментовъ и инструментовъ, потребныхъ при распознаваніи и леченіи названныхъ болѣзней. Затѣмъ, оно производило выдачи вознагражденій скотовладѣльцамъ за отчужденныхъ у нихъ для убоя сапныхъ лошадей, за истребленные зараженные предметы и за уничтоженные кожи животныхъ, павшихъ отъ сибирской язвы; далѣе оно вознаграждало владѣльцевъ въ случаяхъ падежа принадлежавшихъ имъ животныхъ отъ сибирязвенныхъ прививокъ. На покрытіе изложенныхъ и другихъ болѣе мелкихъ ра-

сходовъ по смѣтѣ Губернскаго Земства на 1914 г. ассигновано было 64241 р. По настоящее время изъ означеннаго ассигнованія израсходовано—55814 р. Сумма эта однако значительно измѣнится, когда произведены будутъ нѣкоторые не выполненные за счетъ этого ассигнованія расходы и когда провѣрено будетъ расходованіе авансовыхъ суммъ, которыя отпущены были въ распоряженіе лицъ ветеринарнаго персонала какъ Губернскаго, такъ и уѣздныхъ земствъ.

Г) НАСИЛЬСТВЕННЫЯ и СЛУЧАЙНЫЯ СМЕРТИ.

Отъ насильственныхъ и случайныхъ смертей въ Пензенской губерніи въ отчетномъ году погибло 757 человекъ, менѣе предыдущаго года на 160 чел.

Первое мѣсто занимаютъ жертвы отъ пьянства—136 чел.; погибшихъ отъ неизвѣстныхъ причинъ было 18 чел.; утонувшихъ—93 чел.; задавленными и разбившимся при паденіи съ высоты—44 чел.; жертвъ смертоубійства—80 чел.; замерзшихъ—27 чел.

Умершихъ отъ разныхъ др. причинъ: отъ угара, убитыхъ громомъ, сгорѣвшихъ на пожарахъ и т. п. 267 чел.; жертвъ самоубійства было 92 человекъ.

Д) БЛАГОТВОРИТЕЛЬНЫЯ ОБЩЕСТВА и УЧРЕЖДЕНІЯ.

Въ отчетномъ году изъ благотворительныхъ обществъ и учрежденій въ городѣ Пензѣ и въ Пензенской губерніи числились слѣдующія:

Въ городѣ Пензѣ: два отдѣленія богадѣльни имени А. и М. Киселевыхъ, основанныя 13-го Сентября 1859 года и 15-го Октября 1881 года преимущественно для престарѣлыхъ, немущихъ и увѣчныхъ лицъ обоюго пола. Состоитъ богадѣльня въ вѣдѣніи Учрежденій ИМПЕРАТРИЦЫ МАРИИ. Въ отчетномъ году въ ней призрѣвалось 48 мужчинъ и 108 женщинъ. На содержаніе ея въ отчетномъ году израсходовано 25530 р. 49 к. Существуетъ на $\frac{0}{100}$ съ капитала въ 637550 руб., завѣщаннаго Киселевыми.

Богадѣльня Губернскаго Земства, перешедшая къ нему отъ Приказа Общественнаго Призрѣнія 26 Іюня 1865 года содержится на счетъ означеннаго Земства и въ отчетномъ году призрѣвала 15 муж. и 24 жен., на каковой предметъ было израсходовано 4810 руб.

Городская Александровская богадѣльня, открытая 3 Августа 1868 года; въ ней было 27 мужчинъ и 53 женщины. Богадѣльня содержится на 0/0 съ завѣщанныхъ купцомъ Барсуковымъ 19651 р. 12 к. и др. лицами капиталовъ, составляющихъ въ общемъ 33701 руб. 12 коп.; съ запаснаго капитала самой богадѣльни, составляющаго 16508 руб. 47 коп., на пособія отъ города и отъ сословныхъ обществъ (мѣщанъ, цеховыхъ). На содержаніе ея въ отчетномъ году было израсходовано 9290 р. 91 коп.

Богадѣльня купцовъ Карповыхъ, открытая 6-го Декабря 1892 года; въ отчетномъ году въ ней призрѣвалось 10 мужчинъ и 32 женщины. На содержаніе ея израсходовано изъ средствъ торговаго дома купцовъ Карповыхъ 4700 руб. 45 коп.

Богадѣльня при Казанской церкви города Пензы, основанная купцомъ Очкинымъ, на иждивеніи котораго она находилась до его смерти, т. е. до 7-го Августа 1826 года; съ этого времени она перешла въ вѣдѣніи Епархіальнаго Попечительства и призрѣваемые въ ней «молодые люди имѣли пропитаніе отъ своихъ трудовъ, а престарѣлые пользовались до смерти купчихи Т. А. Очкиной полнымъ содержаніемъ». Въ настоящее время призрѣваемые въ богадѣльнѣ, которая не имѣетъ ни особыхъ вкладовъ, ни доходовъ, получаютъ лишь даровое помѣщеніе, но должны сами заботиться о своемъ пропитаніи; такихъ лицъ въ отчетномъ году въ богадѣльнѣ было 52 женщины.

Петропавловская богадѣльня даетъ пріютъ 10-ти женщинамъ и содержится съ помощью частной благотворительности. На содержаніе ея въ отчетномъ году было израсходовано 251 р.

Пріюты въ г. Пензѣ 6, а именно:

Александринскій дѣтскій, открытый 16-го Мая 1845 года и состоящій въ Вѣдомствѣ Учрежденій ИМПЕРАТРИЦЫ МАРИИ.

Въ отчетномъ году въ немъ было постоянно живущихъ 44 дѣвочекъ.

Соотвѣтственно возрасту, дѣвочки обучались грамотѣ по программѣ городскихъ приходскихъ школъ, бѣлошвейнымъ работамъ, вышивкѣ, рисованію, пѣнію, приготовленію кушаній и другимъ домашнимъ работамъ.

Доходы пріюта состоятъ: изъ пожертвованій, лотерейныхъ билетовъ, сбора взаимныхъ визитовъ и т. п. Въ отчетномъ году на содержаніе пріюта израсходовано 5846 р. 69 к.

Ольгинскій пріютъ трудолюбія, находящійся въ вѣдѣніи Попечительнаго Общества, призрѣвалъ въ отчетномъ году 65 мал. и 31 дѣв. На содержаніе его въ отчетномъ году было израсходовано 10036 руб. 49 коп., изъ коихъ часть ассигнуется изъ городскихъ средствъ, остальные же составляются частью изъ пожертвованій какъ деньгами, такъ преимущественно продуктами, частью отъ продажи издѣлій призрѣваемыхъ и, наконецъ, изъ 0/0 съ неприкосновеннаго капитала.

При означенномъ пріютѣ для призрѣваемыхъ дѣтей учреждена школа съ курсомъ одноклассной церковно-приходской школы и устроены: садъ, огородъ и мастерская для изготовленія платья, обуви, ремонта, мебели и т. п.

Пріютъ „Ясли“, открытый 14 Марта 1899 года и съ 27 Мая 1900 года, остоящій въ Вѣдомствѣ Учрежденій ИМПЕРАТРИЦЫ МАРИИ. Въ отчетномъ году въ немъ призрѣвалось 14 мальчиковъ и 23 дѣвочки въ возрастѣ отъ 4-хъ недѣль до 6-ти мѣсяцевъ, на содержаніе которыхъ расходуются средства, получаемыя отъ частной благотворительности, отъ ежегодно устраиваемой лотереи и отъ Городскаго Общества. Израсходовано въ отчетномъ году 3482 р. 55 коп.

Пріютъ общества вспоможенія немущимъ призрѣвалъ въ отчетномъ году 36 дѣвочекъ, на что было израсходовано 2950 руб. исключительно при помощи частной благотворительности и заработка призрѣваемыхъ. При пріютѣ имѣются швейныя и чулочныя мастерскія. Кромѣ того призрѣваемыя, составляя хоръ, поютъ за плату въ церквахъ.

Городской ночлежный пріютъ, открытый 25 Мая 1883 года. Въ пріютѣ получали бесплатный ночлеги въ сутки отъ 25 до 66 чел. Содержаніе пріюта съ отопленіемъ и освѣщеніемъ обошлось городу въ 1442 руб.

Пріютъ для дѣтей больныхъ туберкулезомъ имени М. В. Бартмеръ. Въ отчетномъ году въ пріютѣ призрѣвалось 3 м. и 4 дѣвоч.; содержатся они на членскіе взносы и на взносъ отъ наследниковъ М. В. Бартмеръ въ суммѣ 1200 р. въ годъ; въ отчетномъ году на содержаніе пріюта израсходовано 1500 р.

Изъ Обществъ вспоможенія и Попечительствъ въ г. Пензѣ были слѣдующія: Общество вспоможенія нуждающимся воспитанникамъ 1-й мужской гимназіи, открывшее свои дѣйствія 6 Мая 1874 года. Уставъ утвержденъ Министромъ Внутреннихъ Дѣлъ 31 Мая 1883 года и измѣненъ 7-го Декабря 1889 года и 7 Августа 1893 года.

Общество вспомошествованія нуждающимся воспитанникамъ 2-й мужской гимназіи, открывшее свои дѣйствія 1 Ноября 1881 года. Уставъ утвержденъ 18 Сентября 1891 года.

Общество вспомошествованія нуждающимся воспитанникамъ 1-й и 2-й женскихъ гимназій. Открыто 27 Сентября 1878 года. Уставъ утвержденъ 21 Мая 1877 года и измѣненъ 21 Мая 1895 года.

Общество вспомошествованія ученикамъ высшихъ начальныхъ училищъ. Открыто 3 Декабря 1895 года. Уставъ его утвержденъ 21 Сентября 1895 г.

Общество вспомошествованія нуждающимся учащимся реального училища.

Общество вспомошествованія воспитанникамъ учительской семинаріи. Открыто 4 Марта 1899 годл.

Общество вспоможенія учащимся въ Пензенскихъ городскихъ приходскихъ и начальныхъ училищахъ. Открыто 25 Февраля 1901 г. Уставъ утвержденъ 27 Января 1901 года.

Общество имени А. С. Пушкина взаимнаго вспоможенія учащимъ и учащимся въ народныхъ училищахъ Пензенской губерніи. Открыто 27 Юля 1899 г. Уставъ же общества утвержденъ 19 Юля 1899 г.

Общество вспомошествованія бѣднымъ ученикамъ землемѣрнаго училища.

Открыто 26 Февраля 1898 г. Уставъ его утвержденъ 7 Ноября 1897 г.

Попечительство о нуждающихся воспитанникахъ Пензенскаго технического желѣзно-дорожнаго училища. Существуетъ съ 23 Января 1893 г.

Общество вспомошествованія нуждающимся воспитанникамъ Пензенской Духовной Семинаріи. Открыто 13-го Мая 1893 года. Уставъ утвержденъ въ 1892 году.

Общество вспомошествованія ученикамъ 1-го и 2-го духовныхъ училищъ.

Общество вспомошествованія при гимназіяхъ: мужской—Пономарева и женской—Сердобольской.

Общество покровительства лицамъ, освобождаемымъ изъ мѣстъ заключенія г. Пензы (патронатъ).

Римско-Католическое благотворительное Общество.

Еврейское благотворительное Общество.

Церковно-Пѣвческое благотворительное Общество.

Вспомогательное Общество Торгово-Промышленныхъ служащихъ.

Сюда же надо отнести: 1) Попечительное Общество объ Ольгинскомъ дѣтскомъ приютѣ трудолюбія, 2) Общество Поощренія Трудолюбія, въ вѣдѣніи коего находится Татищевская школа, 3) Епархіальное Попечительство о бѣдныхъ, вѣдающее, между прочимъ и богадѣльною при Казанской церкви, 4) Пензенское Общество Скорой помощи, существующее съ 1903 года и имѣющее свою цѣлью, оказывать немедленную помощь бѣднѣйшимъ жителямъ г. Пензы при постигшихъ ихъ несчастіяхъ, 5) Городское Попечительство о бѣдныхъ, оказывающее посильную помощь бѣднѣйшимъ жителямъ гор. Пензы изъ источниковъ, образующихся, отъ добровольныхъ пожертвованій и въ вѣдѣніи котораго находятся: а) столовая для бѣдныхъ, содержимая преимущественно на доходы съ недвижимаго имущества завѣщаннаго городу М. П. Сергѣевымъ въ 1900 году и на частныя пожертвованія; б) дневной приютъ для дѣтей, оставляемыхъ уходящими родителями безъ надзора или нищенствующихъ и в) приютъ для беспомощныхъ инвалидовъ изъ числа Пензенскихъ жителей, 6) Общину сестеръ милосердія во имя Св. Ольги относящуюся по своей дѣятельности скорѣе къ числу филантропическихъ, чѣмъ благотворительныхъ учрежденій, находящихся въ г. Пензѣ и 7) Общество повсемѣстной помощи пострадавшимъ на войнѣ солдатамъ и ихъ семьямъ.

Въ уѣздахъ Пензенской губерніи имѣются слѣдующія благотворительныя общества и учрежденія.

Въ Пензенскомъ уѣздѣ: два приюта—одинъ въ селѣ Рамзаѣ, основанный въ 1885 году Обществомъ призрѣнія круглыхъ сиротъ крестьянскаго сословія 1-го земскаго участка и одинъ въ деревнѣ Колюпановкѣ, основанный въ 1901 году и находящійся въ Вѣдомствѣ Учрежденій ИМПЕРАТРИЦЫ МАРИИ. Въ Рамзайскомъ приютѣ въ отчетномъ году призрѣвалось 6 мальчиковъ и 9 дѣвочекъ на средства образующіяся изъ членскихъ взносов и разнаго рода пожертвованій. На содержаніе приюта израсходовано въ отчетномъ году до 700 руб. Въ Колюпановскомъ приютѣ было 9 мальчиковъ и 12 дѣвочекъ, содержащихся на пожертвованія частныхъ лицъ и попечательницы приюта М. А. Селивановой. На содержаніе приюта израсходовано до 1500 руб.

Въ Городищенскомъ уѣздѣ—богадѣльня, находящаяся при Шихано-Покровскомъ женскомъ монастырѣ (близъ с. Базарной-Кеньши).

Содержится она на личныя средства мѣстной землевладѣлицы кн. А. А. Оболенской; призрѣвалось въ ней 1 муж. и 5 жен. и израсходовано на нихъ 200 руб.

Въ Инсарскомъ уѣздѣ имѣются 2 богадѣльни и одинъ пріютъ-школа.

Первая богадѣльня находится въ г. Инсарѣ—городская, существующая съ 1899 года и призрѣвавшая въ отчетномъ году 5 муж. и 15 жен., на что израсходовано 1523 руб., а вторая—для бѣдныхъ лицъ духовнаго званія, открытая на средства духовенства 1 и 2 округа Инсарскаго уѣзда, въ которой призрѣвалось 6 женщинъ, на которыхъ израсходовано 350 руб.

Пріютъ-школа находится при Пайгармскомъ женскомъ монастырѣ и предназначается, главнымъ образомъ, для призрѣнія дѣвочекъ сиротъ, которыхъ въ отчетномъ году было 70 и на содержаніе которыхъ израсходовано до 3000 руб. изъ монастырскихъ суммъ. Въ пріютѣ воспитанницъ обучаютъ грамотѣ по программѣ церковно-приходскихъ школъ и рукодѣлію.

Въ Керенскомъ уѣздѣ существуютъ 3 богадѣльни, а именно: въ с. Ольшанкѣ, основанная въ 1893 г. купцомъ Клюкинымъ и призрѣвающая 3 человека на средства, получаемыя въ видѣ дохода отъ 20 дес. жертвованной земли; въ с. Черкасскомъ, основанная въ 1896 г. землевладѣлицею Охотниковою; содержится она на $\frac{0}{100}$ съ пожертвованнаго капитала въ 3000 руб. и призрѣваетъ 3 лицъ; и въ г. Керенскѣ, открытая Городской Управой въ 1908 г. подъ названіемъ «земско-городская богадѣльня», призрѣвавшая 17 лицъ обою пола на средства, отпущенныя въ отчетномъ году: городомъ, Уѣзднымъ Земствомъ и на пожертвованія разныхъ лицъ; израсходовано на нее въ 1914 году 528 р. 19 к.

Въ Краснослободскомъ уѣздѣ: 1) Городская богадѣльня, (имени С. и Н. Ненюковыхъ и А. С. Соловьева), открытая въ 1881 г., призрѣвала 4 муж. и 20 женщинъ. Содержаніе ея въ отчетномъ году обошлось въ 1778 руб. 77 к. 2) домъ призрѣнія бѣдныхъ дѣтей имени А. А. Ненюкова, открытый въ 1886 году и призрѣвавшій 9 мальчиковъ и 12 дѣвочекъ, на что израсходовано 1857 руб. 76 к. Состоятъ они въ вѣдѣніи Городскаго Управленія и содержатся на $\frac{0}{100}$ съ пожертвованнаго Ненюковыми и Соловьевымъ капитала; 3) богадѣльня имени Головой въ с. Рыбкинѣ. Призрѣвалось въ ней 19 жен. и израсходовано въ теченіе года 733 р. 62 к. и 4) при с. Михайловкѣ школа пріютъ Вѣд. Учр. ИМПЕРАТРИЦЫ МАРИИ; въ отчетномъ году призрѣвалось 5 мальч. и 7 дѣв.; израсходовано на содержаніе ихъ 700 руб.

Изъ благотворительныхъ обществъ въ Краснослободскѣ и его уѣздѣ числятся: 1) Общество вспоможенія нуждающимся ученикамъ Краснослобод-

скаго духовнаго училища, открывшее свои дѣйствія 15 Декабря 1891 года и израсходовавшее въ отчетномъ году для оказанія пособій недостаточнымъ воспитанникамъ 1212 р. 96 к.; 2) Общество вспомошествованія нуждающимся ученицамъ женской гимназiи, израсходовавшее въ теченiи года 720 р.; 3) Общество вспомошествованія нуждающимся учащимся г. Краснослободска и его уѣзда, израсходовавшее въ теченiи 1914 г. 399 р. 10 к. и 4) Уѣздное попечительство дѣтскихъ приютовъ Вѣдомства Учрежденiй ИМПЕРАТРИЦЫ МАРИИ; израсходовано въ отчетномъ году 600 руб.

Въ заштатномъ городѣ Троицкѣ имѣется городское попечительство о бѣдныхъ жителяхъ города; на расходы употреблено въ 1914 г. 49 р. 90 к.

Въ г. Мокшанѣ имѣется богадѣльня, въ которой призрѣвалось 25 чел. Израсходовано на нее 867 руб. 52 коп. Доходъ богадѣльни составляется изъ членскихъ взносовъ и пожертвованiй.

Въ Мокшанскомъ же уѣздѣ имѣются 2 приюта. Первый приютъ находится въ с. Усть-Вазеркахъ, (такъ называемый Ксенiевскiй). Построенъ онъ на средства земства и волостей 3 земскаго участка; въ немъ призрѣвается 10 человекъ обоого пола. На содержанiе его израсходовано 93 руб. пожертвованныхъ крестьянами и частными лицами.

Второй дѣтскiй приютъ находится въ с. Муратовкѣ; содержится на средства Земства и землевладѣлицы О. Л. Азаревичъ и частью на пожертвованiя частныхъ лицъ. Въ этомъ приютѣ находилось на призрѣнiи 10 дѣтей обоого пола. Израсходовано въ 1914 г. 900 руб.

Въ г. Наровчатѣ имѣется одна богадѣльня, въ которой призрѣваемыхъ было 10 человекъ. Содержится она на членскiе взносы и добровольныя пожертвованiя.

Израсходовано на нее 550 руб.

Въ Н.-Ломовскомъ уѣздѣ имѣется 2 благотворительныхъ общества и одна богадѣльня.

Первое изъ нихъ, подъ названiемъ «Уѣздное Благотворительное Общество», открывшее свои дѣйствія 15 сентября 1893 г. и съ 10 февраля 1894 г., состоящее подъ Покровительствомъ Ея Высочества Великой Княгини Елизаветы Θεодоровны, имѣетъ главною цѣлью оказанiе матеріальной помощи неимущимъ сиротамъ, одинокимъ старикамъ и вдовамъ и потерпѣвшимъ отъ пожаровъ, градобитiй и другихъ бѣдствiй, для достиженiя чего въ отчетномъ году обще-

ствомъ было израсходовано 997 руб. 27 коп. Второе—Городское Попечительное о бѣдныхъ Общество—содержится на членскіе взносы и частныя пожертвованія, въ отчетномъ году Обществомъ выдано въ пособіе 997 р. 27 коп.

Въ вѣдѣніи его находится существующая съ 1855 г. гор. Н.-Ломовъ богадѣльня, уставъ которой утвержденъ 10 Мая 1877 г.

Въ отчетномъ году въ богадѣльнѣ призрѣвалось 9 мужчинъ и 13 женщинъ, на содержаніе коихъ израсходовано было 1110 руб. 58 коп.

Въ Саранскомъ уѣздѣ въ отчетномъ году числилось 3 благотворительныхъ учрежденія и одно благотворительно общество.

Благотворительное общество носитъ названіе «Саранскаго Городскаго Благотворительнаго Комитета» и, дѣйствуя по уставу, утвержденному 30 Сентября 1893 г. имѣетъ въ своемъ вѣдѣніи: 1) дѣтскій пріютъ, въ которомъ въ отчетномъ году было 18 мальчиковъ—сиротъ, обучавшихся грамотѣ, столярному и переплетному ремесламъ, на каковой предметъ израсходовано 7860 р. и 2) ночлежный домъ, открытый 14 Мая 1897 года и давшій пріютъ 1080 бѣднякамъ. На содержаніе ночлежнаго дома израсходовано 62 руб. 85 к.

Изъ благотворительныхъ учрежденій, кромѣ поименованныхъ выше, въ гор. Саранскѣ, имѣются еще: Анастасьевская богадѣльня, учрежденная въ 1868 году купцомъ Коровинымъ; въ отчетномъ году богадѣльня содержалась преимущественно на доходы, получаемые съ земли, пожертвованной учредителемъ; въ ней было 38 человекъ и израсходовано на нее 2095 руб. 69 коп.

Богадѣльня при Троицкой церкви, въ коей въ отчетномъ году призрѣвалось 5 женщинъ; богадѣльня содержится на пожертвованія купца Кербичаго и частныхъ лицъ и прихожанъ. Въ 1914 году на содержаніе ея было израсходовано 295 руб. 88 коп.; Зиновская община при дер. Зиновкѣ, Арх.-Голицинской волости, въ которой призрѣвалось 22 жен; содержится на средства основателя Общины Желудова; израсходовано въ 1914 году 1320 руб.

Въ Чембарскомъ уѣздѣ имѣется 2 благотворительныхъ Общества: общество нуждающимся учащимся среднихъ учебныхъ заведеній г. Чембара и общество нуждающимся учащимся высшаго начальнаго училища; первымъ въ 1914 году израсходовано 995 руб. 68 коп., а послѣднимъ 100 руб.

У. Народное просвѣщеніе.

А. УЧЕБНЫЯ ЗАВЕДЕНІЯ.

(Приложеніе—вѣдомость № 14).

Въ Пензенской губерніи въ 1914 году были слѣдующія учебныя заведенія: Министерства Народнаго Просвѣщенія—6 мужскихъ и 10 женскихъ гимназій, (при чемъ одна гимназія смѣшаннаго типа), изъ нихъ 7 въ г. Пензѣ, 1 въ г. Саранскѣ, 3 въ г. Краснослободскѣ, 1 въ г. Мокшанѣ, 1 въ г. Инсарѣ; 1 въ Н.-Ломовѣ и 2 въ г. Чембарѣ, 1 женская прогимназія въ г. Керенскѣ; 2 реальныхъ училищъ: въ г. Пензѣ и въ г. Саранскѣ; 1 учительская семинарія съ образцовой при ней школой; высшихъ начальныхъ училищъ 19, городскихъ училищъ 4 и 3 кл., по положенію 31 Мая 1872 г. 1; начальныхъ народныхъ двухклассныхъ и одноклассныхъ (мужскихъ, женскихъ и обоого пола) 718; частныхъ учебныхъ заведеній 3; 1 женская школа общества распространенія профессиональнаго образованія, 1 еврейская и 1 римско-католическія школы.

Вѣдомства Православнаго исповѣданія: 1 духовная семинарія въ г. Пензѣ; 3 духовныхъ училища, изъ нихъ одно въ г. Краснослободскѣ и 2 въ Пензѣ; 1 епархіальное женское училище. Училищъ подвѣдомственныхъ Епархіальному Училищному Совѣту 393, а именно: церковно-второклассныхъ 12, двухклассныхъ 8, одноклассныхъ 362, грамоты—7 и двѣ образцовыя школы: одна при духовной семинаріи и 1 при женскомъ училищѣ.

Министерства Юстиціи—Землемѣрное училище въ г. Пензѣ.

Главнаго Управленія Землеустройства и Земледѣлія—1 училище садоводства близъ г. Пензы; 1 высшая лѣсная школа, (въ 7 верстахъ отъ г. Пензы) и 4 с.-хозяйствен. школы въ Краснослободскомъ, Чембарскомъ и Мокшанскомъ уѣздахъ.

Министерства ИМПЕРАТОРСКАГО Двора—художественное училище имени Н. Д. Селиверстова въ г. Пензѣ.

Вѣдомства ИМПЕРАТОРСКАГО Человѣколюбиваго Общества—Татищевская женская ремесленная школа

Министерства Путей Сообщенія—техническое желѣзно-дорожное училище въ г. Пензѣ.

Училищъ другихъ вѣдомствъ и учрежденій 2, а именно: 1 фельдшерская школа и 1 школа сельскихъ повитухъ.

Всего же было 1173 учебныхъ заведеній съ 106590 учащимися, изъ которыхъ 70921 человекъ мужскаго пола и 35669 женскаго.

На содержаніе высшихъ начальныхъ училищъ и на содержаніе начальныхъ народныхъ училищъ разнаго типа въ отчетномъ году было израсходовано всего 1360311 руб. 51 коп.

Въ приведенномъ выше итогѣ о расходахъ на содержаніе училищъ не включены затраты на школы, произведенныя сельскими обществами натурою на отопленіе училищныхъ помѣщеній, на ремонтъ ихъ и наемъ прислуги для училищъ.

Б) МУЗЕИ, КНИЖНЫЕ МАГАЗИНЫ И ЛАВКИ, ТИПОГРАФИИ, ЛИТОГРАФИИ И Т. П. ЗАВЕДЕНІЯ.

Въ отчетномъ году въ Пензенской губерніи числилось: 4 музея, 1 центральный книжный складъ, 24 книжныхъ магазиновъ и лавокъ, 5 кіосковъ для продажи газетъ и журналовъ, 20 типографій, 8 литографій, 18 фотографій, 1 скоропечатня и 3 заведенія для выдѣлки каучуковыхъ штемпелей.

По мѣсторасположенію они дѣлятся такъ:

Въ городѣ Пензѣ 4 музея: при Художественномъ училищѣ имени Н. Д. Селиверстова, при Губернскомъ Статистическомъ Комитетѣ, при Губернской Ученой Архивной Комиссіи и при Обществѣ любителей естествознанія; 1 центральный книжный складъ Губернскаго Земства, 12 книжныхъ магазиновъ и лавокъ, 5 кіосковъ для продажи газетъ, 7 типографій и 8 литографій, 1 скоропечатня, 5 фотографій и 2 заведенія для выдѣлки каучуковыхъ штемпелей. Въ уѣздныхъ городахъ и уѣздахъ—12 книжныхъ лавокъ, 13 типографій, 13 фотографій и 1 заведеніе для выдѣлки каучуковыхъ штемпелей. Библиотекъ-читаленъ (районныхъ), находившихся въ вѣдѣніи Губернскаго Земства и содержавшихся за его счетъ, въ 1914 г. было 30 и столько же подсобныхъ библиотекъ, открытыхъ при кооперативныхъ учрежденіяхъ, не считая Поимской библиотеки имени Е. П. В. Великой Княгини Елизаветы Осодоровны. На содержаніе означенныхъ библиотекъ

Земствомъ было ассигновано 31475 руб., но по случаю войны ассигнованіе это было сокращено Чрезвычайнымъ Собраніемъ на сумму около 6550 руб.

VI. Движеніе крестьянскаго дѣла.

По одному обществу села Сивини, Краснослободскаго уѣзда, на 404 души актъ на земельный надѣлъ не утвержденъ по невыходу горнозаводскихъ мастеровыхъ на выкупъ, по случаю несогласія ихъ съ владѣльцами. По всѣмъ остальнымъ обществамъ губерніи означенные акты были утверждены до 1914 года.

Крестьяне, получившіе надѣлы въ собственность, раздѣлили землю:

а) въ частное потомственное пользованіе:

Въ уѣздахъ.	Обществъ.	Душъ.	Десятинъ.	Кв. саж.
Пензенскомъ	8	325	1083	320
Городищенскомъ	7	343	3488	1200
Инсарскомъ	8	896	4486	—
Керенскомъ	28	2388	12095	1680
Краснослободскомъ	38	4540	16994	1920
Мокшанскомъ	25	6055	14805	632
Наровчатскомъ	10	334	960	1680
Нижне-Ломовскомъ	1	3	1	412
Саранскомъ	3	340	1448	72
Чембарскомъ	14	5601	17983	16
Итого	142	20825	73346	732

б) Въ пользованіе каждаго двора на болѣе или менѣе продолжительные сроки:

Въ уѣздахъ.	Обществъ.	Душъ.	Десятинъ.	Кв. саж.
Пензенскомъ	—	—	—	—
Городищенскомъ	—	—	—	—
Инсарскомъ	—	—	—	—
Керенскомъ	152	13394	27794	2213
Краснослободскомъ	105	21131	108653	1720
Мокшанскомъ	—	—	—	—
Наровчатскомъ	15	614	1743	1200
Нижне-Ломовскомъ	169	18539	46504	1504
Саранскомъ	—	—	—	—
Чембарскомъ	220	24575	63208	786
Итого	661	78253	247905	223

Независимо сего выдѣлено изъ общиннаго пользованія въ личную собственность.

Въ уѣздахъ.	На основаніи 114 ст. Пол. о выкупѣ.			На основаніи законовъ 9 Ноября 1906 г. 14-го Іюня 1910 г.			Всего.	
	Домо-хозяевъ	Десятинъ.	Саженьей.	Домо-хозяевъ	Десятинъ.	Саженьей.	Десятинъ.	Саженьей.
Пензенскомъ	1229	3963	—	5440	23954	1330	27917	1330
Городищенскомъ	372	1182	1992	—	16505	1038	27688	630
Инсарскомъ	568	369	1574	7970	35638	—	36007	1574
Керенскомъ	398	524	1200	5252	21508	1305	22033	105
Краснослободск.	97	285	1103	—	13385	1901	13671	604
Мокшанскомъ	858	2551	1483	6152	25386	1671 ^{1/2}	27938	754 ^{1/2}
Наровчатскомъ	19	56	941	1410	5735	313	5791	1254
Н.-Ломовскомъ	464	1548	748	3574	15670	—	17218	748
Саранскомъ	440	1061	669 ^{3/4}	7227	38386	2091 ^{1/4}	39448	361
Чембарскомъ	120	450	452	8268	47332	1617	47782	2069
Итого	4565	11993	562 ^{3/4}	45293	243503	1666 ^{3/4}	255498	2229 ^{1/2}

Затѣмъ при общинномъ пользованіи осталось:

В ъ у ѣ з д а х ъ.	Обществъ.	Душъ.	Десятинъ.	Сажень.
Пензенскомъ	90	17587	46120	100
Городищенскомъ.. . . .	259	—	207847	1120
Инсарскомъ.	234	65051	214771	465
Керенскомъ.	105	21516	81121	1055
Краснослободскомъ.	216	31134	146882	1582
Мокшанскомъ.	236	29731	64210	485 ¹ / ₂
Наровчатскомъ	219	45998	165201	1959
Н.-Ломовскомъ	67	46571	126424	1481
Саранскомъ.	239	39115	114149	1236 ¹ / ₂
Чембарскомъ	101	22765	71462	54
И т о г о . . .	1766	319468	1238190	2338

Въ 1914 году было:

В ъ у ѣ з д а х ъ.	Волостей.	Обществъ.
Пензенскомъ	19	292
Городищенскомъ.	29	266
Инсарскомъ.	26	287
Керенскомъ	19	155
Краснослободскомъ	20	359
Мокшанскомъ	20	270
Наровчатскомъ	14	229
Н.-Ломовскомъ	24	298
Саранскомъ.	29	272
Чембарскомъ	31	253
И т о г о	231	2671

Въ 1914 году получило разрѣшеніе на переселеніе въ другія губерніи и области слѣдующее количество душъ:

В Ъ У Ъ З Д А Х Ъ .	Д у ш ѣ .
Пензенскомъ	15
Городищенскомъ	14
Инсарскомъ	1153
Керенскомъ	349
Краснослободскомъ	516
Мокшанскомъ	126
Наровчатскомъ	375
Нижне-Ломовскомъ	497
Саранскомъ	739
Чембарскомъ	574
Итого	4358

Переселеніе вызвано главнымъ образомъ малоземельемъ и отчасти плохимъ качествомъ земли и отсутствіемъ мѣстныхъ заработковъ.

Движеніе административныхъ дѣлъ въ 1914 году представляется въ слѣдующемъ видѣ:

	Оставалось къ 1-му Января 1914 г.	Поступило въ 1914 г.	Разрѣшено.	Осталось къ 1-му Января 1915 г.
Въ Пензенскомъ Губ. Присут.				
{ администр	81	1330	1278	133
{ продовольст	1	334	299	36
Итого	82	1664	1577	169
Въ Уѣздныхъ Съѣздахъ:				
Пензенскомъ	12	392	391	13
Городищенскомъ	112	602	661	53
Инсарскомъ	91	716	630	177
Керенскомъ	36	733	741	28
Краснослободскомъ	61	474	515	20

	Оставалось къ 1-му Января 1914 г.	Поступило въ 1914 г.	Разрѣшено.	Осталось къ 1-му Января 1915 г.
Мокшанскомъ	44	252	497	72
Наровчатскомъ	52	507	521	38
Нижне-Ломовскомъ	189	802	787	204
Саранскомъ	52	719	740	31
Чембарскомъ	97	890	921	66
Итого	<u>746</u> 882	<u>6360</u> 8024	<u>6404</u> 7981	<u>702</u> 871

Содержаніе волостного и сельскаго управленія въ 1914 г., какъ это видно изъ доставленныхъ Уѣздными Съѣздами свѣдѣній, обошлось по уѣздамъ:

	Волостного Управленія.		Сельскаго Управленія.	
	Рубли.	Коп.	Рубли.	Коп.
По Пензенскому	55350	60	80903	83
» Городищенскому	70052	—	93505	—
» Инсарскому	84943	24	122998	29
» Беренскому	89695	91 ¹ / ₄	64037	6 ³ / ₄
» Краснослободскому	92448	50	48639	14
» Мокшанскому	48557	47	93891	30 ¹ / ₂
» Наровчатскому	60250	—	69767	95
» Н.-Ломовскому	77094	43	98925	29
» Саранскому	65305	56	106284	32 ¹ / ₂
» Чембарскому	86700	—	108872	95
Итого	<u>730397</u>	<u>71¹/₄</u>	<u>887825</u>	<u>14³/₄</u>

Содержаніе отдѣльныхъ должностныхъ лицъ стоило:

Волостныхъ старшинъ отъ 70 руб. до 756 руб. въ годъ.

„ писарей отъ 264 руб. до 1200 руб. въ годъ.

Сельскихъ старостъ до 300 руб. въ годъ.

Составъ должностныхъ лицъ въ общемъ былъ удовлетворительный за нѣкоторымъ исключеніемъ.

Въ 1914 году.

Удалено отъ должностей и предано суду:

Волостныхъ старшинъ	5.
„ писарей	„
Сельскихъ старостъ	28.
Смотрителей хлѣбозапасныхъ магазиновъ	1.
Сельскихъ писарей	1.
Сборщиковъ податей	14.

Уволено отъ должности безъ преданія суду:

Волостныхъ старшинъ	17.
„ писарей	12.
„ помощ. писарей	3.
Сельскихъ старостъ	144.
„ писарей	11.
Волостныхъ судей	5.
Сборщиковъ податей	3.

Въ 1914 году земскими начальниками были обревизованы почти все волостныя правленія и суды при чемъ многіе изъ нихъ ревизовались по 2 раза а нѣкоторые по 3, 4 и болѣе разъ.

VII. Свѣдѣнія о дѣятельности Пензенскихъ Отдѣленій Крестьянскаго и Дворянскаго Земельныхъ Банковъ.

A. КРЕСТЬЯНСКАГО ПОЗЕМЕЛЬНАГО БАНКА.

I) Операциі по покупкѣ имѣній за счетъ Банка:

	Число сдѣл.	Земли.	Цѣна.
Оставлено за банкомъ по безуспѣшности торговъ	112	1665,9	223733,29

II) Дѣла по выдачѣ ссудъ на покупку земли съ содѣйствіемъ Крестьянскаго Банка въ Пензенской губерніи у частныхъ владѣльцевъ.

Поступило сдѣлокъ въ 1914 году:

	Число сдѣл.	Земли дес.	Испрашиваемая ссуда.
Отъ отдѣльныхъ домохозяевъ	276	4117,1	543236,87
„ товариществъ	13	2105,9	332695,25
„ сельскихъ обществъ	1	568,9	123698,55
Итого	290	6791,9	999630,67

Въ тотъ же періодъ времени разрѣшено Совѣтомъ Банка и отдѣленіемъ ссудъ по сдѣлкамъ отчетнаго года и прежнихъ лѣтъ:

	Число сдѣл.	Домохоз.	Душъ м. п.	Земли десят.	Покупная цѣна.	Ссуда.	Доплата.
Отдѣльнымъ домохозяевамъ	307	307	1055	4635,8	828958,36	567420	261538,36
Товариществамъ	15	690	2217	3470	688646,74	363210	325436,74
Сельскимъ обществамъ	1	1642	5166	568,9	133698,55	75880	57818,55
Итого	323	2639	8438	8674,7	1651303,65	1006510	644793,65
Выдано ссудъ:							
Отдѣльнымъ домохозяевамъ	5	5	17	79,69	155019,60	11470	3249,60
Товариществамъ	20	574	1740	4081,79	758672,65	433260	311872,65
Сельскимъ обществамъ	—	—	—	—	—	—	—
Итого	25	579	1757	4161,47	774192,25	*) 444730	315122,25

*) Разрѣшена дополнительная ссуда въ суммѣ 14340 р.

Въ отчетномъ году разстроилось сдѣлокъ:

	Число сдѣлокъ	Количество земли.	Сумма.
а) за отказомъ въ ссудѣ Банкамъ.....	6	269,8	30651,49
б) „ „ сторонъ.....	84	2941,6	300714

Осталось неразмѣрѣнныхъ дѣлъ по выдачѣ ссудъ—87.

III) Дѣла по выдачѣ ссудъ на покупку земли изъ имѣній Крестьянскаго Банка.

Поступило сдѣлокъ за 1914 г.

	Число сдѣлокъ.	Количество земли.	Исправив. ссуда.
Отъ отдѣльныхъ домохозяевъ.....	170	2523,1	310890
„ товариществъ.....	—	—	—
„ сельскихъ обществъ.....	—	—	—
Итого.....	170	2523,1	310890

Въ тотъ же періодъ времени разрѣшено Совѣтомъ Банка и Отдѣленіемъ ссудъ по сдѣлкамъ отчетнаго года и прежнихъ лѣтъ:

	Число сдѣл.	Домо-хоз.	Душъ м. п.	Количество земли.	Продажная цѣна.	Ссуда.	Доплата.
Отдѣльнымъ домохозяевамъ.....	153	153	536	2291,7	292649,87	274600	18049,87
Товариществамъ.....	1	220	321	80,3	8000	7200	800
Сельскимъ обществамъ.....	—	—	—	—	—	—	—
Итого.....	154	373	857	2372	300649,87	281800	18849,87
Выдано ссудъ:							
Отдѣльнымъ домохозяевамъ.....	220	220	781	3658,54	418745	394850	23895
Товариществамъ.....	—	—	—	—	—	—	—
Сельскимъ обществамъ.....	—	—	—	—	—	—	—
Итого.....	220	220	781	3658,54	418745	394850	23895

Разстроилось въ 1914 г. 39 сдѣлокъ площ. въ 691,5 дес.

IV) Дѣла по выдачѣ ссудъ подѣ купленные уже крестьянами безѣ содѣйствія Банка земли (139 ст. Уст. Банка).

	Число сдѣлокъ.	Количество десятинъ.	Испрашиваемая ссуда.
Поступило заявленій о ссудахъ:			
отѣ отдѣльныхъ домохозяевъ.....	1	4	4200
„ товариществъ	—	—	—
„ сельскихъ обществъ.....	—	—	—

	Число сдѣлокъ.	Домохозяевъ.	Душъ м. п.	Количество десятинъ.	Числящийся на землѣ долгъ.	Ссуда.
Выдано ссудъ:						
Отдѣльнымъ домохозяевъ.	1	1	2	14,2	2300	2300
Товариществамъ	—	—	—	—	—	—
Сельскимъ обществамъ	—	—	—	—	—	—

V. Дѣла по выдачѣ ссудъ подѣ залогъ надѣльныхъ земель.

	Число сдѣлокъ	Количество земли.	Испрашиваемая ссуда.
Поступило заявленій:			
отѣ отдѣльныхъ домохозяевъ.	38	496,5	33606,96
> товариществъ	—	—	—
> сельскихъ обществъ	—	—	—

	Число сдѣлокъ.	Домохозяевъ.	Душъ м. п.	Количество земли.	Ссудъ.
Разрѣшено ссудъ:					
Отдѣльнымъ домохозяевамъ.	43	43	137	567,1	35740
Товариществамъ	—	—	—	—	—
Сельскимъ обществамъ	—	—	—	—	—
Выдано ссудъ:					
Отдѣльнымъ домохозяевамъ.	25	25	84	325,7	11690
Товариществамъ	—	—	—	—	—
Сельскимъ обществамъ	—	—	—	—	—

Въ отчетномъ году разстроилось 7 сдѣлокъ площ. въ 75,9 дес.

Осталось, неразмотрѣнныхъ дѣлъ—2.

Б. ДВОРЯНСКАГО ЗЕМЕЛЬНАГО БАНКА.

	Число заявле- ній о ссудахъ.	Количе- ство де- сятинъ земли.	Сумма ссуды въ рубляхъ.
I. Поступило заявленій о ссудахъ съ 1 Января 1914 г. по 1-е Января 1915 г.			
первоначальныхъ	10	3976	393400
перезалоговъ	17	25396	1266000
Итого	27	29372	1659400
II. За тотъ же періодъ времени разсмотрѣно Отдѣленіемъ и представлено въ Совѣтъ Государственнаго Дворянскаго Земельнаго Банка заявленій о ссудахъ отчетнаго года и прежнихъ лѣтъ:			
первоначальныхъ	7	3489	290300
перезалоговъ	17	25694	2397000
Итого	24	29183	2687300 ^{*)}
III. Разрѣшено Совѣтомъ Государственнаго Дворянскаго Земельнаго Банка въ отчетномъ 1914 г. заявленій о ссудахъ:			
первоначальныхъ	10	4021	371400
перезалоговъ	16	10034	1385800
Итого	26	14055	1757200
IV. Въ отчетномъ году прекращено заявленій о ссудахъ:			
первоначальныхъ	3	614	12300
перезалоговъ	1	287	20000
Итого	4	901	32300 ^{**)}
V. Осталось къ 1 Января 1915 г. не разсмотрѣнныхъ Отдѣленіемъ заявленій о ссудахъ .			
Итого	9	2696	159100 ^{***)}

*) По одному заявленію ссуда испрашивается дополнительно къ ранѣе выданной ссудѣ.

***) По одному заявленію размѣръ ссуды не указанъ.

***) По одному заявленію ссуда испрашивается въ возможномъ размѣрѣ, по одному размѣрѣ ссуды не указанъ, и по двумъ заявленіямъ ссуда испрашивается въ наивышемъ размѣрѣ.

VIII. Свѣдѣнія объ учрежденіяхъ мелкаго кредита въ Пензенской губерніи.

По свѣдѣніямъ Пензенскаго Губернскаго Комитета ко дѣламъ означеннаго кредита къ 1 Января 1914 года Кредитныхъ Товариществъ въ Пензенской губерніи числилось 172, въ теченіе отчетнаго года вновь открыто 12, а всего къ 1 Января 1915 года было 189 кредитныхъ товариществъ и 11 ссудо-сберегательныхъ товариществъ; земскихъ кассъ мелкаго кредита—8, общественныхъ ссудо-сберегательныхъ кассъ къ 1 января 1914 года числилось 68, въ теченіе отчетнаго года вновь открыто 2, (преобразованныхъ изъ вспомогательно-сберегательныхъ кассъ Устава 1840 г.), а всего къ 1 Января 1915 года такихъ кассъ было 70.

Вспомогательныхъ сберегательныхъ кассъ къ 1 Января 1914 года въ Пензенской губерніи числилось 33, въ теченіе отчетнаго года было закрыто 7 кассъ и 2 преобразованы въ общественные ссудо-сберег. кассы; сельскихъ банковъ въ теченіе отчетнаго года было 1.

Губернская Земск. Касса мелкаго кредита, по свѣдѣніямъ Губерн. Земск. Управы, была открыта въ 1911 году съ основнымъ капиталомъ въ 30000 р., полученнымъ въ ссуду изъ Государственнаго Банка. Вслѣдствіи, по мѣрѣ развитія операций кассы, ея капиталы увеличились путемъ дополнительныхъ займовъ и земскихъ ассигнованій; къ 1 Января 1915 года въ Кассѣ было:

Основнаго капитала	9602 р. — к.
Запаснаго и спеціальныхъ	36211 р. 82 к.
Вкладовъ	1376237 р. 82 к.
Переходящихъ суммъ	34102 р. 45 к.
Прибылей	20558 р. 92 к.

Располагая этими средствами Касса выдала ссудъ кредитнымъ товариществамъ на сумму 1072482 р. 41 к.

Помимо кредитныхъ товариществъ Губернская Касса кредитовала также сельско-хозяйственныя общества, волостныя кассы, потребительныя общества и кустарныя артели.

Ссуды отпускались изъ 7⁰/₀ годовыхъ, на сроки—до 1 года на усиленіе оборотныхъ средствъ кооперативовъ и до 3 лѣтъ—на покупку земледѣльческихъ машинъ и орудій и на различныя улучшения въ хозяйствѣ. Отдѣльнымъ лицамъ ссуды не выдавались и средствами кассы финансировались исключительно только кооперативы.

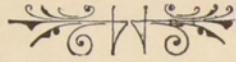

Вѣдомость

О ПОСѢВѢ ХЛѢБОВЪ

ВЪ ПЕНЗЕНСКОЙ ГУБЕРНИИ

за 1914 годъ.

У Ѣ З Д Ы.	П О С Ъ Я						Н О П У Д О В Ъ.							
	Озимой пшени- ница.	Ржи.	Яровой пшеницы.	Овса.	Ячменя.	Полбы.	Гречи.	Проса.	Гороха.	Чечевицы.	Сурьбики.	Картофеля	Льна.	Конопля.
Пензенский.														
На землях владѣльческих	—	121014	3525	83393	440	—	1204	—	—	—	—	214330	—	—
» » крестьянск. обществъ	—	517072	4631	336168	261	—	5567	—	—	—	—	758513	—	6794
» » городскихъ и другихъ	—	—	—	—	—	—	—	—	—	—	—	—	—	—
Городищенский.														
На землях владѣльческих	—	72799	—	52331	—	—	3687	940	7537	2479	—	354338	1479	1067
» » крестьянск. обществъ	—	483636	—	218046	—	—	37976	7830	31324	55842	—	569880	319	59955
» » городскихъ и другихъ	—	3456	—	350	—	—	40	40	720	340	—	6400	10	210
Инсарский.														
На землях владѣльческих	—	97129	—	81546	—	—	3020	582	2611	—	—	202960	152	1737
» » крестьянск. обществъ	—	645308	—	469152	—	—	30625	12128	22971	—	—	546192	2897	50291
» » городскихъ и другихъ	—	5525	—	3858	—	—	179	57	54	—	—	6440	—	300
Керенский.														
На землях владѣльческих	—	58845	9977	65824	—	—	1599	1419	4209	1086	—	239757	456	502
» » крестьянск. обществъ	—	368705	—	21545	—	—	6728	20023	—	15395	—	248717	125	17736
» » городскихъ и другихъ	—	224	—	166	—	—	—	40	18	9	—	—	—	—
Краснослободский.														
На землях владѣльческих	—	39841	52	27461	—	—	481	1161	432	164	—	84585	60	252
» » крестьянск. обществъ	—	665072	1750	362429	—	456	11425	28110	10080	10854	—	914113	8627	17380
» » городскихъ и другихъ	—	670	2264	737	—	—	—	12	55	5	—	200	40	—
Мокшанский.														
На землях владѣльческих	—	159493	1092	123697	—	—	2988	2408	5562	1543	150	203020	138	3005
» » крестьянск. обществъ	—	361280	1235	265520	—	—	14923	13856	7225	5777	40	375532	229	17373
» » городскихъ и другихъ	—	—	—	—	—	—	—	—	—	—	—	—	—	—
Наровчатский.														
На землях владѣльческих	—	—	—	—	—	—	—	—	—	—	—	—	—	—
» » крестьянск. обществъ	—	447983	—	272102	—	—	10801	23908	8308	22382	—	337455	4118	14764
» » городскихъ и другихъ	—	—	—	—	—	—	—	—	—	—	—	—	—	—
Нижне-Ломовский.														
На землях владѣльческих	—	607110	—	309030	—	—	3584	56132	12448	20136	—	762100	596	16812
» » крестьянск. обществъ	—	101010	—	13510	—	—	1289	14167	8133	5072	—	266100	740	1068
» » городскихъ и другихъ	—	11474	—	3180	—	—	240	300	110	507	—	13000	—	—
Саранский.														
На землях владѣльческих	—	—	—	—	—	—	—	—	—	—	—	—	—	—
» » крестьянск. обществъ	—	634239	26819	332750	20	3195	46396	12030	49775	32548	60	688827	2388	29835
» » городскихъ и другихъ	—	—	—	—	—	—	—	—	—	—	—	—	—	—
Чембарский.														
На землях владѣльческих	—	329922	3104	175275	—	—	14464	7592	12894	12120	—	589400	704	3000
» » крестьянск. обществъ	—	536174	—	351729	—	—	13965	15440	11608	19572	—	346255	366	15867
» » городскихъ и другихъ	—	7132	—	4074	—	—	658	206	548	478	—	7700	—	—
Всего по губернии:	На земл. владѣл.	1486153	17750	918557	440	—	31427	70234	45693	37528	153	2650490	3585	26375
	На земл. кр. об.	4760479	34435	2643041	281	3651	179695	147492	149424	167442	100	5051584	19809	231062
	На земл. гор. и др.	28481	2264	12365	—	—	1117	655	1505	1339	—	33740	50	510
ИТОГО	—	6275113	54449	3573963	721	3651	211839	218381	196622	206309	253	7735814	23444	257948

Вѣдомость
ОБЪ УРОЖАѢ ХЛѢБОВЪ
ВЪ ПЕНЗЕНСКОЙ ГУБЕРНІИ
за 1914 годъ.

У Ѣ З Д Ы.	С Н Я Т О П У Д О В Ъ.													
	Озимой пшени- ницы.	Ржи.	Яровой пшеницы.	Овса.	Ячменя.	Полбы.	Гречи.	Проса.	Гороха.	Чечевицы.	Сурьпки.	Картофеля.	Льна.	Конопля.
Пензенскій.														
На земляхъ владѣльческихъ	—	614870	16975	254125	1600	—	1297	—	—	—	—	657408	—	—
» » крестьянск. обществъ	—	1880505	12695	755743	—	—	—	—	—	—	—	—	—	—
» » городскихъ и другихъ	—	—	—	—	—	—	3388	—	2210	—	—	2250822	1222	22537
Городищенскій.														
На земляхъ владѣльческихъ	—	236362	—	104491	—	—	908	1740	2649	2769	—	1174045	1127	2482
» » крестьянск. обществъ	—	925052	—	268870	—	—	5102	30129	21745	33352	—	1831121	812	206604
» » городскихъ и другихъ	—	8793	—	300	—	—	—	70	2160	300	—	23000	—	950
Инсарскій.														
На земляхъ владѣльческихъ	—	410339	—	144690	—	—	225	860	416	—	—	384680	180	8475
» » крестьянск. обществъ	—	1240176	—	273777	—	—	3052	12390	2851	—	—	1401070	1784	167711
» » городскихъ и другихъ	—	13095	—	3777	—	—	15	20	—	—	—	17555	100	930
Керенскій.														
На земляхъ владѣльческихъ	—	287920	14270	242753	—	—	375	11714	13258	1650	—	1565770	2860	7105
» » крестьянск. обществъ	—	1263674	40	345752	—	—	5812	73270	12987	23195	—	1122025	293	103772
» » городскихъ и другихъ	—	1470	—	450	—	—	—	450	20	10	—	—	—	—
Краснослободскій.														
На земляхъ владѣльческихъ	—	113870	170	59325	—	—	710	11458	706	735	—	333450	110	860
» » крестьянск. обществъ	4500	1778441	—	673237	—	912	13933	205086	14685	15291	—	2518150	10119	46258
» » городскихъ и другихъ	—	4610	4395	4224	—	—	—	144	150	10	—	2400	80	—
Мокшанскій.														
На земляхъ владѣльческихъ	—	543321	470	253440	—	—	1585	15223	4461	1470	1800	1202225	166	15675
» » крестьянск. обществъ	—	868499	1500	374088	—	—	4136	42735	4465	7926	4	1539306	30	92538
» » городскихъ и другихъ	—	—	—	—	—	—	—	—	—	—	—	—	—	—
Наровчатскій.														
На земляхъ владѣльческихъ	—	—	—	—	—	—	—	—	—	—	—	—	—	—
» » крестьянск. обществъ	—	1581411	—	537137	—	—	3210	90807	4230	19189	—	1238624	1530	63523
» » городскихъ и другихъ	—	—	—	—	—	—	—	—	—	—	—	—	—	—
Нижне-Ломовскій.														
На земляхъ владѣльческихъ	—	1347180	—	462591	—	—	1768	87819	14998	22540	—	2069070	1192	82454
» » крестьянск. обществъ	—	339414	—	207980	—	—	3105	24795	10846	6343	—	798300	1485	4300
» » городскихъ и другихъ	—	28685	—	715	—	—	240	525	137	633	—	39000	—	—
Саранскій.														
На земляхъ владѣльческихъ	—	—	—	—	—	—	—	—	—	—	—	—	—	—
» » крестьянск. обществъ	—	1992352	44987	612133	30	7422	16512	45047	15642	16815	1945	2595893	8157	133031
» » городскихъ и другихъ	—	—	—	—	—	—	—	—	—	—	—	—	—	—
Чембарскій.														
На земляхъ владѣльческихъ	—	2566000	10655	584250	—	—	27120	94900	55260	60600	—	2947000	3906	12290
» » крестьянск. обществъ	—	2144696	—	1055187	—	—	27930	77200	25108	40120	—	1731275	150	66616
» » городскихъ и другихъ	—	28528	—	12218	—	—	1316	1030	1644	1434	—	38500	—	—
Всего по губернии:	4500	На земл. владѣл.	6119862	42540	2105665	1600	33988	223714	91748	89764	1800	10333648	9541	129341
		Крест. обществъ.	14014220	59222	5103904	30	82792	601459	112559	162231	1949	14775764	24360	884353
		На земл. гор. и др.	85181	4395	21684	—	4959	2239	6321	2387	—	2371277	1402	24417
ИТОГО	4500	20219263	106157	7231253	1630	8334	121739	827412	210628	254382	3749	27480689	35303	1038111

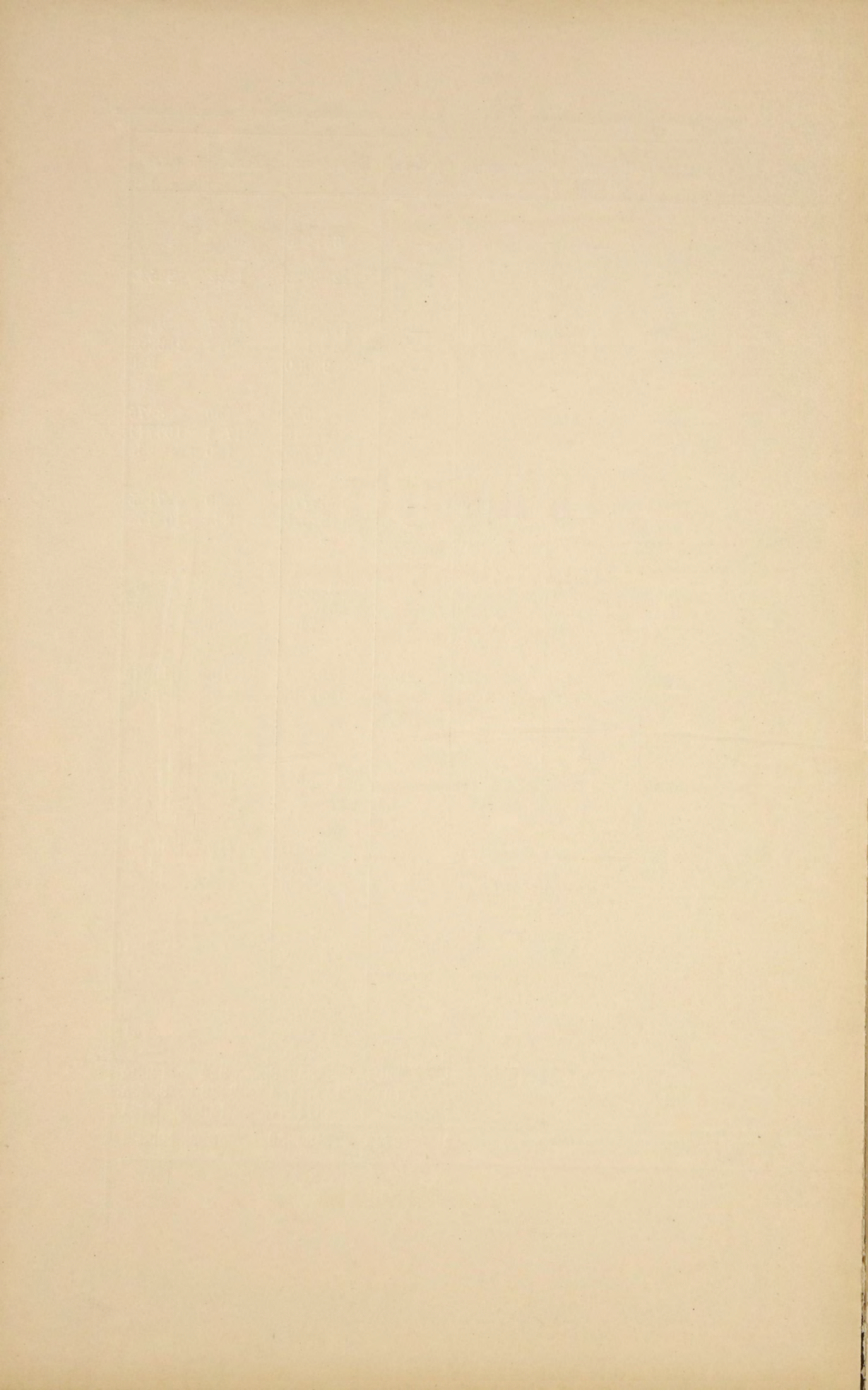

Вѣдомость

объ общественныхъ хлѣбныхъ запасахъ и капиталахъ

ПО ПЕНЗЕНСКОЙ ГУБЕРНИИ

за 1914 годъ.

Название уѣздовъ.	Къ 1 Января 1914 г. по установленной нормѣ долженствовало находиться.				Къ 1 Января 1914 года состояло.						Съ 1 Января					
					На лицо.		Въ долгахъ по ссудамъ.				Посту					
	Хлѣбовъ въ общественныхъ магазинахъ.		Денегъ въ общественныхъ капиталахъ.		Хлѣбовъ въ общественныхъ магазинахъ.		Денегъ въ общественныхъ капиталахъ.		Хлѣбовъ въ общественныхъ магазинахъ.		Денегъ въ общественныхъ капиталахъ.		Въ уплату ссудъ.			
	Озим.	Яров.	Руб.	К.	Озим.	Яров.	Руб.	К.	Озим.	Яров.	Руб.	К.	Озим.	Яров.	Руб.	К.
Пензенскій.....	359108	—	100088	28	151271	—	11160	3	185495	2263	38506	88	17	—	242	32
					21				39				22			
Саранскій.....	403696	—	164720	—	50213	690	19369	61	272278	16060	107003	53	499	—	1226	42
					21				20				18			
Чембарскій.....	674028	—	1611	84	228257	—	1	4	537108	—	109	16	17221	—	—	—
									34				10			
Инсарскій.....	462504	231252	94360	18	289619	93263	70810	39	449745	202734	95059	96	5503	4210	3105	82
					36	35			17	27			6			
Городищенскій.....	480312	240156	5274	36	253526	59436	167	64	339438	177919	—	—	17090	22202	—	—
Баровчатскій.....	558520	—	299	20	318254	—	86	92	215530	—	188	30	145	—	—	—
Н.-Ломовскій.....	728208	—	11179	92	346534	—	595	82	240391	125	3596	21	743	—	53	73
Краснослободскій.....	679604	—	111237	28	100766	—	17999	36	274676	86366	4247	56	—	—	509	98
									17	26						
Керенскій.....	413456	—	73477	60	368958	717	64204	14	122346	32223	—	—	156	—	—	—
						5			30	20			5			
Мокшанскій.....	471952	—	3333	92	128992	630	—	—	363822	8543	1356	24	1308	89	139	4
					35				34	6			22			
По губернии.....	5231388	471408	565582	58	2236392	154737	184394	95	3000833	526235	281067	84	42684	26501	5277	31
					33				11	19			3			

Название уѣздовъ.	1914 г. по 1-е Января 1915 г.				Исключено хлѣбныхъ долговъ, влѣдствие перехода обществъ на денежный сборъ и по другимъ причинамъ.				Затѣмъ къ 1 Января 1915 г. состоитъ.																
	п и л о.				Израсходовано.				На лицо.				Въ долгахъ по ссудамъ.												
	На пополненіе нормы и другія поступления.				На выдачу ссудъ.				Продано за переходомъ обществъ на денежный сборъ убыло отъ усущки и др. причинъ.				Хлѣба въ общественныхъ магазинахъ.		Денегъ въ общественныхъ капиталахъ.		Хлѣба въ общественныхъ магазинахъ.		Денегъ въ общественныхъ капиталахъ.						
	Обществен. магазина.	Обществен. капитала.	Хлѣба изъ магазиновъ.	Денегъ изъ общ. капит. и друг. расход.	Хлѣба изъ магазиновъ.	Денегъ изъ общ. капит. и друг. расход.	Хлѣба изъ магазиновъ.	Денегъ изъ общ. капит. и друг. расход.	Хлѣба изъ магазиновъ.	Денегъ изъ общ. капит. и друг. расход.	Хлѣба изъ магазиновъ.	Денегъ изъ общ. капит. и друг. расход.	Хлѣба изъ магазиновъ.	Денегъ изъ общ. капит. и друг. расход.	Хлѣба изъ магазиновъ.	Денегъ изъ общ. капит. и друг. расход.	Хлѣба изъ магазиновъ.	Денегъ изъ общ. капит. и друг. расход.							
—	—	12393	26	—	—	—	—	7795	—	—	—	—	—	—	—	143493	—	23795	61	18	478	2263	38264	56	
								4								39				17					
52	16	795	50	3918	16	4636	78	—	—	1419	—	1800	—	2946	—	46846	690	16754	75	274277	16076	111460	20		
				33						26						6				29	20				
2180	—	127	65	7361	—	—	—	232	—	—	—	—	—	—	—	240064	—	128	69	527249	—	109	16		
20				27				32								11				11					
123	835	3295	83	12696	1728	5942	79	43	201	14857	9181	23	81	13336	88	282505	96378	71269	25	442081	191071	109722	21		
				31	36			30		5	38					21	39			37	25				
—	—	754	94	84505	3973	—	—	1418	642	—	—	—	—	—	—	184693	77023	922	58	406853	159690	—	—		
31	—	—	—	4864	—	—	—	—	—	—	—	—	—	—	—	313566	—	86	92	220249	—	188	30		
248	—	520	5	13846	—	715	—	665	—	260	—	—	—	141	44	333014	—	454	60	253234	125	4398	92		
—	—	1353	85	764	—	—	—	—	—	14940	8892	—	—	33873	79	10	001	—	19863	19	260501	77474	76611	37	
				32						7	25					8				2	1				
2092	—	7219	86	53236	461	—	—	1100	—	1934	108	—	—	1671	27	316870	256	71424	—	173492	32575	1671	27		
10				15						10	30					5				30	30				
385	—	145	17	21096	—	—	—	110	—	411	—	—	—	—	—	109479	719	284	21	383199	8454	1217	20		
17				16				30		7						28				21	6				
5112	851	26606	11	202289	6178	11294	57	11365	843	338	2	18183	1823	81	51969	38	2070533	175067	204983	80	3126616	487730	343643	19	
7				34	36			16		15	13					33	4			27	2				

Изъ этой суммы израсходовано на выдачу ссудъ 9707 9

Вѣдомость
О ФАБРИКАХЪ И ЗАВОДАХЪ
ВЪ ПЕНЗЕНСКОЙ ГУБЕРНИИ
за 1914 годъ.

(По свѣдѣнiямъ, полученнымъ отъ Губернскаго Акцизнаго Управленiя и Полицейскихъ Управленiй).

Родъ фабрикъ и заводовъ.

	Городъ Пенза.			Уездъ Пензенскій.			Городъ Городище.			Уездъ Городищенскій.			Городъ Инсарь.			Уездъ Инсарскій.				
	Число фабрикъ и заводовъ.	Сумма произ-водительности.	Число рабо-чихъ.	Число фабрикъ и заводовъ.	Сумма произ-водительности.	Число рабо-чихъ.	Число фабрикъ и заводовъ.	Сумма произ-водительности.	Число рабочихъ.	Число фабрикъ и заводовъ.	Сумма произ-водительности.	Число рабо-чихъ.	Число фабрикъ и заводовъ.	Сумма произ-водительности.	Число рабо-чихъ.	Число фабрикъ и заводовъ.	Сумма произ-водительности.	Число рабо-чихъ.		
I. Заводы и фабрики, обдѣлывающіе животные продукты.																				
Салотопные	1	1000	3	2	400	4	—	—	—	—	—	—	—	—	—	—	—	3	500	3
Мыловаренные	2	153000	41	—	—	—	—	—	—	—	—	—	—	—	—	—	—	1	150	2
Кожевенные	—	—	—	—	—	—	—	—	—	—	—	—	1	1500	7	—	—	2	500	8
Суконныя	—	—	—	—	—	—	—	—	4	1500000	1130	—	—	—	—	—	—	—	—	—
Блестявые	—	—	—	—	—	—	—	—	—	—	—	—	—	—	—	—	—	—	—	—
Шерстотопные и шерстобитные	—	—	—	—	—	—	—	—	10	1500	15	—	—	—	—	—	—	4	1600	4
Сыроваренные	—	—	—	—	—	—	—	—	—	—	—	—	—	—	—	—	—	2	4700	5
Чесальные	—	—	—	14	1100	21	—	—	19	3725	38	3	3000	3	35	5500	65	—	—	—
Бостеварные	—	—	—	—	—	—	—	—	—	—	—	—	—	—	—	—	—	—	—	—
Овчино-дубильные	—	—	—	6	1025	15	2	310	4	6	2325	15	2	200	2	16	2200	16	2200	28
Воскошвѣчные и воскобойные	1	264758	24	—	—	—	—	—	—	—	—	—	—	—	—	—	—	1	70	1
Альбуминовые	1	5000	10	—	—	—	—	—	—	—	—	—	—	—	—	—	—	—	—	—
II. Обдѣлывающіе растительные продукты.																				
Спичечныя	1	232440	135	—	—	—	1	15412	57	—	—	—	—	—	—	—	—	—	—	—
Поташные	—	—	—	10	3500	21	—	—	—	2	650	4	—	—	—	—	—	—	—	—
Пагочные	1	372100	40	7	90000	28	—	—	—	—	—	—	—	—	—	—	—	—	—	—
Маслобойные	—	—	—	17	3280	32	2	100	2	155	30270	315	—	—	—	198	25950	320	25950	320
Банатные	—	—	—	—	—	—	—	—	—	—	—	—	—	—	—	7	7200	35	7200	35
Винокуренные	—	—	—	11	3881889	232	—	—	—	22	6457466	562	—	—	—	10	3683876	219	3683876	219
Табачно-махорочныя	—	—	—	—	—	—	—	—	—	—	—	—	—	—	—	—	—	—	—	—
Пиво-медоваренные	2	63568	38	—	—	—	—	—	—	—	—	—	—	—	—	—	—	—	—	—
Писчебумажныя	1	1394105	965	—	—	—	—	—	—	—	—	—	—	—	—	—	—	—	—	—
Солодовенные	2	147550	30	1	30000	42	—	—	—	—	—	—	—	—	—	—	—	2	5000	4
Картонныя	—	—	—	—	—	—	—	—	2	16150	6	—	—	—	—	—	—	—	—	—
Гильзовыя	3	24213	14	—	—	—	—	—	—	—	—	—	—	—	—	—	—	—	—	—
Искусственныхъ минеральныхъ и фруктовыхъ водъ	4	31000	23	1	250	2	—	—	4	1250	8	3	1400	3	2	1250	6	1400	6	
Дрожжевыя винокурен.	—	—	—	—	—	—	—	—	—	—	—	—	—	—	—	—	—	—	—	—
Дрожжевыя	—	—	—	—	—	—	—	—	—	—	—	—	—	—	—	—	—	—	—	—
Брахмальные	—	—	—	10	450000	250	—	—	2	40000	24	1	15000	25	—	—	—	—	—	—
Лѣсопильные	4	198000	97	—	—	—	—	—	29	2425785	770	—	—	—	—	—	—	—	—	—
Сияильныя	—	—	—	3	150	3	2	295	4	8	950	17	—	—	—	17	5920	17	5920	29
Пенько-трепальные	—	—	—	—	—	—	—	—	—	—	—	—	—	—	—	—	—	—	—	—
Дегтярные	—	—	—	—	—	—	—	—	10	1180	20	—	—	—	—	—	—	—	—	—
Гнutoй мебели	1	380000	50	—	—	—	—	—	—	—	—	—	—	—	—	—	—	—	—	—
Крупорушки и просорушки	—	—	—	90	7000	102	—	—	250	350700	356	2	1000	4	119	9350	126	1000	126	
Вод., вѣтр. и паровыя мельницы	9	795000	110	278	360500	394	2	6000	4	—	—	3	1200	3	567	113181	643	1200	643	
Пакетныя	1	114053	57	—	—	—	—	—	—	—	—	—	—	—	—	—	—	—	—	—
Паркетныя	1	50000	50	—	—	—	—	—	—	—	—	—	—	—	—	—	—	—	—	—
III. Обдѣлывающіе ископаемые продукты.																				
Чугунно-литейныя	4	164100	309	—	—	—	—	—	—	—	—	—	—	—	—	—	—	—	—	—
Кирпичныя	76	240445	870	36	17000	144	14	3500	30	32	10870	87	25	12000	25	35	24300	142	12000	142
Гончарныя	—	—	—	—	—	—	1	194	2	—	—	—	—	—	—	10	2300	182	—	182
Колокольныя	—	—	—	—	—	—	—	—	—	—	—	—	—	—	—	—	—	—	—	—
Хрустальныя	—	—	—	—	—	—	—	—	—	1	600000	1000	—	—	—	—	—	—	—	—
Стекланныя	—	—	—	—	—	—	—	—	—	—	—	—	—	—	—	—	—	—	—	—
Свицовога сурика	1	250000	8	—	—	—	—	—	—	—	—	—	—	—	—	—	—	—	—	—
Пиротехническія	1	5000	9	—	—	—	—	—	—	—	—	—	—	—	—	—	—	—	—	—
ИТОГО	117	4885332	2883	486	4846094	1290	24	25811	103	556	11442821	4367	40	35300	72	1031	3893547	1822	3893547	1822

Родъ фабрикъ и заводовъ	Городъ Наровчатъ.			Уѣздъ Наровчатскій.			Городъ Нижній-Ломовъ.			Уѣздъ Нижне-Ломовскій.			Городъ Саранскъ.			Уѣздъ Саранскій.			Городъ Чембарь.			Уѣздъ Чембарскій.			Всего по губерніи.								
	Число фабрикъ и заводовъ.	Сумма производительности.	Число рабочихъ	Число фабрикъ и заводовъ.	Сумма производительности.	Число рабочихъ.	Число фабрикъ и заводовъ.	Сумма производительности.	Число рабочихъ.	Число фабрикъ и заводовъ.	Сумма производительности.	Число рабочихъ.	Число фабрикъ и заводовъ.	Сумма производительности.	Число рабочихъ.	Число фабрикъ и заводовъ.	Сумма производительности.	Число рабочихъ.	Число фабрикъ и заводовъ.	Сумма производительности.	Число рабочихъ.	Число фабрикъ и заводовъ.	Сумма производительности.	Число рабочихъ.	Число фабрикъ и заводовъ.	Сумма производительности.	Число рабочихъ.						
I. Заводы и фабрики, обдѣлывающіе животные продукты.																																	
Салотопные	—	—	—	—	—	—	1	1400	2	—	—	—	—	—	—	—	—	—	1	1860	3	2	6000	4	5	11000	15	20	28390	45			
Мыловаренные	—	—	—	—	—	—	1	1300	2	—	—	—	—	—	—	—	—	—	—	—	—	—	—	—	—	—	—	6	205050	51			
Кожевенные	1	700	2	2	200	5	—	—	—	8	18550	89	—	—	—	—	—	—	8	70	2	—	—	—	8	340000	40	34	371260	181			
Суконныя	—	—	—	—	—	—	—	—	—	—	—	—	—	—	—	—	—	—	—	—	—	—	—	—	—	—	—	5	2105736	1927			
Клеевые	—	—	—	—	—	—	—	—	—	—	—	—	—	—	—	—	—	—	—	—	—	—	—	—	—	—	—	—	—	—			
Шерстемойные и шерстобитные	—	—	—	10	500	19	—	—	—	—	—	—	—	—	—	—	—	—	—	—	—	—	—	—	—	—	—	95	86315	221			
Сыроваренные	—	—	—	—	—	—	—	—	—	—	—	—	—	—	—	—	—	—	—	—	—	—	—	—	—	—	—	2	4700	5			
Чесальные	—	—	—	23	1400	42	—	—	—	6	1290	13	—	—	—	—	—	—	—	—	—	—	—	—	12	2400	24	144	23751	255			
Костеваренные	—	—	—	—	—	—	—	—	—	—	—	—	—	—	—	—	—	—	—	—	—	—	—	—	—	—	—	—	—	—			
Овчино-дубильные	1	500	2	19	2000	30	—	—	—	3	900	6	—	—	—	—	—	—	—	—	—	—	—	—	8	1600	16	127	58635	277			
Восковѣчные и воскобойные	—	—	—	—	—	—	—	—	—	—	—	—	—	—	—	—	—	—	—	—	—	—	—	—	—	—	—	5	266028	31			
Альбуминовые	—	—	—	—	—	—	—	—	—	—	—	—	—	—	—	—	—	—	—	—	—	—	—	—	—	—	—	1	5000	10			
II. Обдѣлывающіе растительн. продукт.																																	
Спичечныя	—	—	—	1	410585	301	1	2919476	1038	4	2118506	907	—	—	—	—	—	—	—	—	—	—	—	—	—	—	—	10	5764036	2515			
Поташные	—	—	—	4	500	6	—	—	—	6	2720	12	—	—	—	—	—	—	—	—	—	—	—	—	4	2000	12	52	15920	95			
Паточныя	—	—	—	—	—	—	—	—	—	—	—	—	—	—	—	—	—	—	—	—	—	—	—	—	—	—	—	8	462100	68			
Маслобойныя	—	—	—	46	6300	73	1	250	2	53	13500	116	—	—	—	—	—	—	—	—	—	—	—	—	90	15000	180	871	488651	1684			
Банатныя	3	4500	25	1	150	1	—	—	—	10	1500	20	—	—	—	—	—	—	—	—	—	—	—	—	40	8000	80	97	40775	236			
Винокуренныя	—	—	—	11	3964958	299	—	—	—	9	4529391	386	—	—	—	—	—	—	—	—	—	—	—	—	7	1555440	131	100	33100271	2473			
Табачно-махорочныя	—	—	—	—	—	—	—	—	—	—	—	—	—	—	—	—	—	—	—	—	—	—	—	—	—	—	—	2	163277	89			
Пиво-медоваренныя	—	—	—	—	—	—	—	—	—	—	—	—	—	—	—	—	—	—	—	—	—	—	—	—	—	—	—	2	63568	38			
Писчебумажныя	—	—	—	—	—	—	—	—	—	—	—	—	—	—	—	—	—	—	—	—	—	—	—	—	—	—	—	1	1394105	965			
Солодовенныя	—	—	—	—	—	—	—	—	—	—	—	—	—	—	—	—	—	—	—	—	—	—	—	—	—	—	—	16	194270	147			
Картонныя	—	—	—	—	—	—	—	—	—	—	—	—	—	—	—	—	—	—	—	—	—	—	—	—	—	—	—	2	16150	6			
Гильзовыя	—	—	—	—	—	—	—	—	—	—	—	—	—	—	—	—	—	—	—	—	—	—	—	—	—	—	—	3	24213	14			
Искусственныхъ минеральныхъ и фруктовыхъ водъ	1	250	2	—	—	—	—	—	—	—	—	—	—	—	—	—	—	—	—	—	—	—	—	—	2	500	2	2	600	4	24	38500	59
Дрожжевыя винокур.	—	—	—	—	—	—	—	—	—	—	—	—	—	—	—	—	—	—	—	—	—	—	—	—	—	—	—	—	—	—	—	—	—
Дрожжевыя	—	—	—	—	—	—	—	—	—	—	—	—	—	—	—	—	—	—	—	—	—	—	—	—	—	—	—	—	—	—	—	—	—
Брахмальные	—	—	—	—	—	—	—	—	—	—	—	—	—	—	—	—	—	—	—	—	—	—	—	—	—	—	—	18	596500	382			
Лѣсопильные	—	—	—	1	8000	17	—	—	—	—	—	—	—	—	—	—	—	—	—	—	—	—	—	—	1	3000	4	39	2654285	971			
Синильныя	2	900	2	9	1500	18	2	400	4	8	1600	16	—	—	—	—	—	—	—	—	—	—	—	—	3	4500	12	88	41240	199			
Пенько-трепальные	—	—	—	—	—	—	—	—	—	—	—	—	—	—	—	—	—	—	—	—	—	—	—	—	—	—	—	6	74500	135			
Дегтярныя	—	—	—	—	—	—	—	—	—	—	—	—	—	—	—	—	—	—	—	—	—	—	—	—	—	—	—	36	2820	57			
Гнутой мебели	—	—	—	—	—	—	—	—	—	—	—	—	—	—	—	—	—	—	—	—	—	—	—	—	—	—	—	1	380000	30			
Брупорш. и просорш.	—	—	—	27	4000	49	2	550	40	100	12150	150	—	—	—	—	—	—	—	—	—	—	—	—	2	152	15000	304	995	493400	1489		
Вод., вѣтр. и паровыя мельницы	—	—	—	61	20700	123	4	11000	11	188	535000	300	—	—	—	—	—	—	—	—	—	—	—	—	4	458	245200	556	2451	2778106	3459		
Пакетныя	—	—	—	—	—	—	—	—	—	—	—	—	—	—	—	—	—	—	—	—	—	—	—	—	—	—	—	1	114053	57			
Паркетныя	—	—	—	—	—	—	—	—	—	—	—	—	—	—	—	—	—	—	—	—	—	—	—	—	—	—	—	1	50000	50			

Родъ фабрикъ и заводовъ	Городъ Наровчатъ.			Уѣздъ Наровчатскій.			Городъ Нижній-Ломовъ.			Уѣздъ нижне-Ломовскій.					
	Число фабрикъ и заводовъ.	Сумма производительности.	Число рабочихъ	Число фабрикъ и заводовъ.	Сумма производительности.	Число рабочихъ.	Число фабрикъ и заводовъ.	Сумма производительности.	Число рабочихъ.	Число фабрикъ и заводовъ.	Сумма производительности.	Число рабочихъ.			
III. Обдѣлывающіе ископаемые продукты:															
Чугунолитейные . .	—	—	—	—	—	—	—	—	—	—	—	—			
Кирпичные	2	1600	19	19	7000	60	6	4500	22	40	6050	120			
Гончарные	—	—	—	35	6700	160	—	—	—	—	—	—			
Колокольные . . .	—	—	—	—	—	—	1	35000	8	—	—	—			
Хрустальные . . .	—	—	—	—	—	—	—	—	—	—	—	—			
Стеклянные	—	—	—	—	—	—	—	—	—	1	50000	100			
Свинцоваго сурика .	—	—	—	—	—	—	—	—	—	—	—	—			
Пиротехническіе .	—	—	—	—	—	—	—	—	—	—	—	—			
ИТОГО	10	8450	52	269	44344	93	1203	19	29738	76	1129	437	73011	57	2265

Примѣчаніе: Въ 1914 году за Пензенскую губернію поступило акциза: съ вина и гательныхъ спичекъ 2015864 р. 84 к.; съ папирсныхъ гильзъ и бумаги 12245 р. 50 к.; съ

Городъ Саранскъ.			Уѣздъ Саранскій.			Городъ Чембаръ.			Уѣздъ Чембарскій.			Всего по губерніи.				
Число фабрикъ и заводовъ.	Сумма производительности.	Число рабочихъ	Число фабрикъ и заводовъ.	Сумма производительности.	Число рабочихъ.	Число фабрикъ и заводовъ.	Сумма производительности.	Число рабочихъ.	Число фабрикъ и заводовъ.	Сумма производительности.	Число рабочихъ.	Число фабрикъ и заводовъ.	Сумма производительности.	Число рабочихъ.		
2	24000	10	—	—	—	—	—	—	—	—	—	7	200100	369		
30	9800	70	66	7350	117	6	3600	18	22	6600	44	670	445441	2685		
—	—	—	—	—	—	—	—	—	230	3600	230	284	13354	584		
—	—	—	—	—	—	—	—	—	—	—	—	1	35000	8		
—	—	—	—	—	—	—	—	—	—	—	—	1	600000	1000		
—	—	—	—	—	—	—	—	—	—	—	—	1	50000	100		
—	—	—	—	—	—	—	—	—	—	—	—	1	250000	8		
—	—	—	—	—	—	—	—	—	—	—	—	1	5000	9		
77	107027	453	513	297	045	1001	16	12800	36	1042	22139	40	6229	53704	500	23004

спирта 13320 руб. 12 коп.; съ пива 23560 р.; съ табака 75751 р. 57 к.; съ зажи- сахара 5065 р. 82 к. и съ нефтяныхъ маслъ 11290 р. 37 к., а всего 2157098 р. 22 к.

ВѢДОМОСТЬ

О ПОДАТЯХЪ И НЕДОИМКАХЪ

по Пензенской губерніи

за 1914 годъ.

Роды податей.	Слѣдовало поступить.				Вновь при		числено.		Исключено.				Взыскано				Осталось къ 1 Января 1915 года.					
	Недоимокъ.		Оклада.		Недоимокъ				Оклада.		Недоимокъ		Оклада.		Недоимокъ.		Оклада.		ВСЕГО.			
	Руб.	К.	Руб.	К.	Руб.	К.	Руб.	К.	Руб.	К.	Руб.	К.	Руб.	К.	Руб.	К.	Руб.	К.	Руб.	К.		
I. Подати и окладные платежи.																						
1) Государственный поземельный налогъ:																						
а) Съ земель, вошедшихъ въ составъ крестьянскихъ надѣловъ	84569	42	220689	89	4	99	1143	92	1945	06	1760	77	50511	95	68696	78	32117	40	151376	26	183493	66
б) Съ земель частныхъ владѣльцевъ	49882	42	148037	95	1177	61	4070	40	1360	43	10635	15	36486	05	90257	43	13213	55	51215	77	64429	32
Пени	—	15	—	—	4796	61	—	—	39	27	—	—	4370	25	—	—	387	24	—	—	387	24
в) Съ земель разныхъ учреждений	4807	53	5288	35	25	24	193	66	452	19	368	84	1969	24	2647	91	2411	34	2465	26	4876	60
Пени	—	—	—	—	280	52	—	—	10	04	—	—	230	91	—	—	40	47	—	—	40	47
г) Съ земель, принадлежащихъ городамъ	915	52	1519	44	—	—	—	—	—	—	—	—	181	75	1107	39	733	77	412	05	1145	82
Пени	—	—	—	—	79	66	—	—	—	—	—	—	6	70	—	—	72	96	—	—	72	96
д) Съ земель, принадлежащихъ удѣлу	—	—	2373	94	—	—	—	—	—	—	44	—	—	—	1186	97	—	—	1186	53	1186	53
Пени	—	—	—	—	—	—	—	—	—	—	—	—	—	—	—	—	—	—	—	—	—	—
ИТОГО	140175	04	377999	57	6364	63	5407	98	3806	99	12765	20	93755	95	163896	48	48976	73	206655	87	255632	60
2) Налогъ съ недвижимыхъ имуществъ въ городахъ, посадахъ и мѣстечкахъ за прежнее до 1912 г. время																						
Пени	358	70	—	—	—	—	—	—	119	44	—	—	210	56	—	—	28	70	—	—	28	70
Налогъ съ недвижимыхъ имуществъ въ городахъ, посадахъ и мѣстечкахъ по Закону 6 Юня 1910 года	17265	85	102179	13	820	28	1875	21	33	81	8284	73	17648	10	75974	42	404	22	19795	19	20199	41
Пени	—	—	—	—	979	43	—	—	54	—	—	—	964	25	—	—	14	64	—	—	14	64
Штрафа	24	50	—	—	19	25	—	—	32	50	—	—	10	25	—	—	1	—	—	—	1	—
ИТОГО	17671	—	102179	13	1862	—	1875	21	208	24	8284	73	18876	20	75974	42	448	56	19795	19	20243	75
3) Государственный квартирный налогъ																						
Пени	1489	56	34998	—	—	—	15	—	47	55	273	—	304	58	33753	25	1137	43	986	75	2124	18
Штрафа	147	84	—	—	612	03	—	—	4	07	—	—	486	92	—	—	268	88	—	—	268	88
ИТОГО	2025	05	34998	—	2555	33	15	—	988	82	273	—	2074	25	33753	25	1517	31	986	75	2504	06
ИТОГО	159871	09	515086	70	10781	96	7298	19	5004	05	21322	93	114706	40	273624	15	50912	60	227437	81	278380	41
II. Податныя недоимки разсроченныя и отсроченныя.																						
Государственный поземельный налогъ	15	64	—	—	804	—	—	—	15	64	—	—	—	—	—	—	804	—	—	—	804	—
III. Разныя взысканія.																						
По Министерству Внутреннихъ Дѣлъ	129	57	570	—	52	22	—	—	79	57	—	—	76	13	520	—	26	09	50	—	76	09
По Департаменту Государственнаго Казначейства	196108	81	5	—	23103	93	—	—	2570	75	—	—	23167	07	5	—	193474	92	—	—	193474	92
По Департаменту Окладныхъ сборовъ	115290	54	172901	06	83385	28	—	—	21044	77	1151	81	54565	15	130245	72	123065	90	41503	53	164569	43
По Особеной Канцеляріи по Кредитной Части	40883	07	76714	02	2185	76	—	—	479	79	41	70	12270	25	69007	67	30318	79	7664	65	37983	44
Капитальнаго долга	791752	23	—	—	112500	—	—	—	42326	76	—	—	—	—	—	—	861925	47	—	—	861925	47
По Министерству Юстиціи	7498	86	999	—	16291	28	—	—	8026	01	—	—	4258	20	999	—	11505	93	—	—	11505	93
По Министерству Народнаго Просвѣщенія	108187	21	60801	—	1968	76	—	—	200	—	—	—	25538	85	37433	50	81417	12	23367	50	107784	62

Date	Description	Debit	Credit	Balance
1870	To Balance			100.00
1871	By Cash	50.00		150.00
1872	To Cash	25.00		175.00
1873	By Cash	75.00		250.00
1874	To Cash	100.00		350.00
1875	By Cash	150.00		500.00
1876	To Cash	200.00		700.00
1877	By Cash	300.00		1000.00
1878	To Cash	400.00		1400.00
1879	By Cash	500.00		1900.00
1880	To Cash	600.00		2500.00
1881	By Cash	700.00		3200.00
1882	To Cash	800.00		4000.00

The above is a true and correct copy of the account of the
 business of the firm of [Name] and [Name] as shown by the
 books of the firm for the year ending on the 31st day of
 December 1882.

Вѣдомость

о распредѣленіи недоимокъ по уѣздамъ и городамъ
за 1914 годъ.

Города и уѣзды.	По государственному земельному налогу.		По налогу съ недвижимыхъ имуществъ.		По государственному квартирному налогу.		По разсрочкѣ недоимокъ.		По разнымъ взысканіямъ.		ВСЕГО.	
	Руб.	К.	Руб.	К.	Руб.	К.	Руб.	К.	Руб.	К.	Руб.	К.
Г. Пенза	135	18	17604	26	2423	91	—	—	74990	49	95153	84
Пензенскій уѣздъ	20210	41	—	—	—	—	—	—	40111	99	60322	40
Г. Городище	974	18	104	89	3	72	—	—	917	51	2000	30
Городищенскій уѣздъ	22720	06	—	—	—	—	—	—	37968	79	60688	85
Г. Инсаръ	—	—	409	33	4	34	—	—	1560	81	1974	48
Инсарскій уѣздъ	39063	75	—	—	—	—	—	—	16065	08	55128	83
Г. Керенскъ	—	—	202	22	1	98	—	—	345	02	549	22
Керенскій уѣздъ	6309	90	—	—	—	—	485	65	23935	05	30730	60
Г. Краснослободскъ	—	—	295	15	—	—	—	—	835	81	1130	96
Краснослободскій уѣздъ	15523	19	—	—	—	—	—	—	37603	54	53126	73
Г. Мокшанъ	—	—	18	30	2	—	—	—	297	35	317	65
Мокшанскій уѣздъ	23123	70	—	—	—	—	36	95	52077	39	75238	04
Г. Наровчатъ	—	—	—	—	—	—	—	—	446	58	446	58
Наровчатскій уѣздъ	20425	90	—	—	—	—	—	—	13255	29	33681	19
Г. Н.-Ломовъ	109	42	260	74	8	25	—	—	2866	59	3245	—
Н.-Ломовскій уѣздъ	30195	07	—	—	—	—	97	74	43439	11	73731	92
Г. Саранскъ	—	—	1348	86	47	36	—	—	46508	52	47904	74
Саранскій уѣздъ	32554	35	—	—	—	—	—	—	92984	36	125538	71
Г. Чембаръ	—	—	—	—	12	50	—	—	882	61	895	11
Чембарскій уѣздъ	44287	49	—	—	—	—	183	66	35526	60	79997	75
Итого	255632	60	20243	75	2504	06	804	—	522618	49	801802	90

Вѣдомость

О ГУБЕРНСКИХЪ И УЪЗДНЫХЪ ЗЕМСКИХЪ СБОРАХЪ

ВЪ ПЕНЗЕНСКОЙ ГУБЕРНІИ

за 1914 годъ.

С Б О Р Ы.	Слѣдовало		поступить.		Вновь причислено		Исключено.		Взыскано.		Осталось къ 1 Января 1915 года	
	Недоимокъ.		Оклада.		Недоимокъ и оклада.		Недоимокъ и оклада.		Недоимокъ и оклада.		В С Е Г О оклада и недоимокъ.	
	Рубли.	Коп.	Рубли.	Коп.	Рубли.	Коп.	Рубли.	Коп.	Рубли.	Коп.	Рубли.	Коп.
Губернскіе	546350	48	1092742	98	—	—	—	—	860590	95	778502	51
Пензенскаго уѣзда	118305	37	392252	62	3705	44	11919	94	358241	82	144101	67
Городищенскаго	89273	80	198519	67	—	—	—	—	182867	70	104925	77
Инсарскаго	102636	45	299305	88	1347	84	3106	26	221323	37	178860	54
Керенскаго	48606	77	228237	21	2617	28	2421	93	208424	58	68614	75
Краснослободскаго	54184	86	246468	14	11069	55	12996	12	231923	69	66802	74
Мокшанскаго	90996	69	263739	76	91	61	3759	70	205053	15	146015	21
Наровчатскаго	33275	67	135753	23	—	—	3132	78	121323	71	44572	41
Нижне-Ломовскаго	88726	69	293462	57	—	—	5006	12	238242	16	138940	98
Саранскаго	156314	55	274173	17	5591	22	7890	74	170404	97	257783	23
Чембарскаго	189219	20	506943	4	—	—	5506	57	326230	8	364425	59
И Т О Г О	1517890	53	3931598	27	24422	94	55740	16	3124626	18	2293545	40

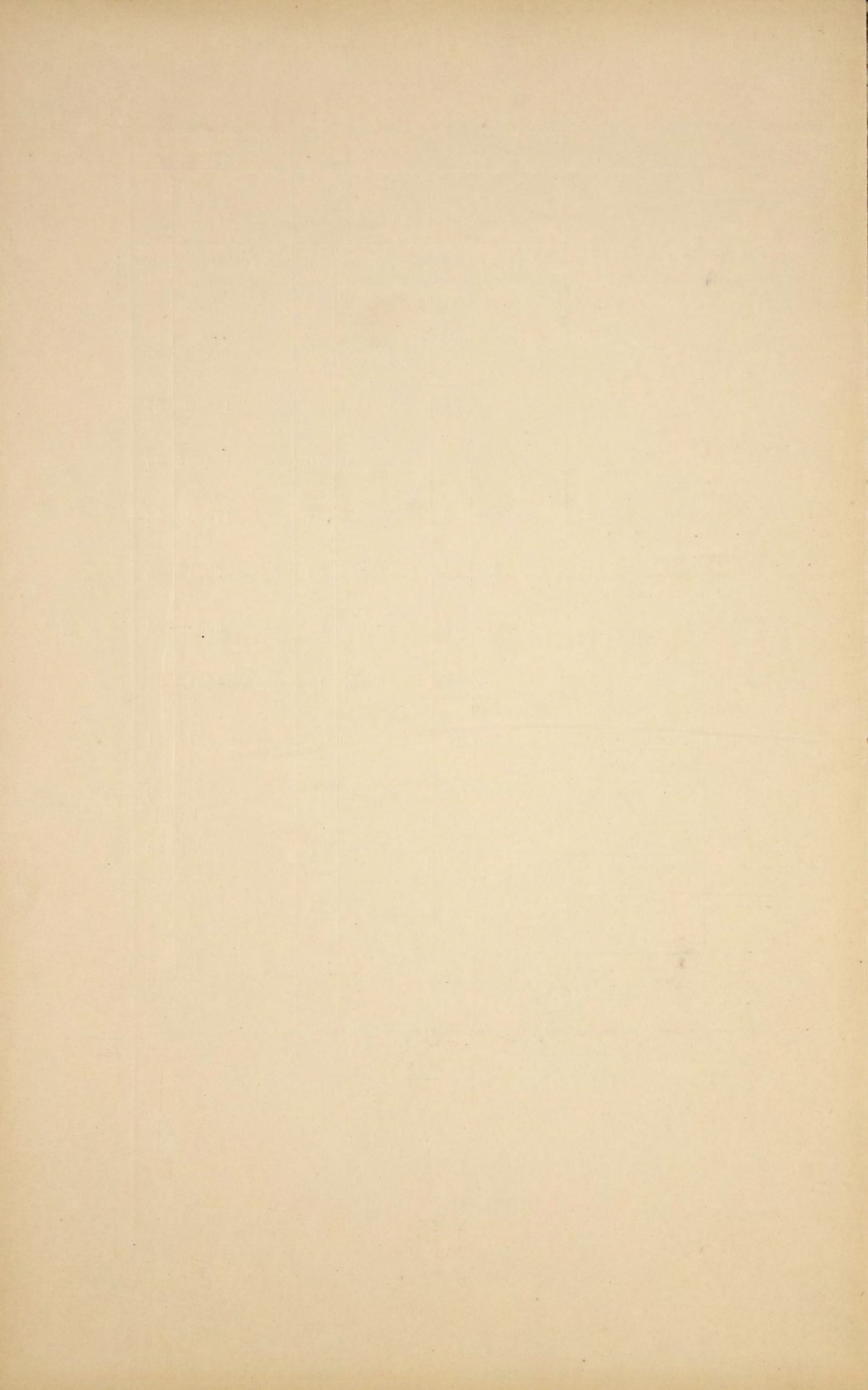

ВѢДОМОСТЬ

О ДОХОДАХЪ И РАСХОДАХЪ ГОРОДОВЪ

ВЪ ПЕНЗЕНСКОЙ ГУБЕРНИИ

за 1914 годъ.

НАЗВАНИЕ ГОРОДОВЪ.

НАЗВАНИЕ ГОРОДОВЪ.	Къ 1 Января 1914 г. состояло въ наличности го- родскихъ капита- ловъ.		Поступило къ 1914 году.		Израсходовано въ 1914 году.		Сколько осталось суммъ къ слѣдую- щему году.		Количество остав- шихся недвигомъ по городскимъ сбо- рамъ къ 1-му Ян- варя 1915 г.	
	Рубли.	Коп.	Рубли.	Коп.	Рубли.	Коп.	Рубли.	Коп.	Рубли.	Коп.
Губернскій городъ Пенза	16902	23	1141425	42	1087367	74	70959	91	134889	30
Уѣздные города: Городище	4	5	25379	47	25383	33	—	19	9452	61
Инсаръ	8828	74	42091	91	49174	13	1746	52	2427	86
Керенскъ	3184	25	20667	61	20244	74	3607	12	—	—
Краснослободскъ	30095	40	46341	52	45285	84	31151	8 ¹⁾	6108	67
Мокшанъ	13802	62 ^{1/2}	35793	23	46465	53	3130	32 ^{1/2} ²⁾	12074	85
Наровчатъ	499	26	20930	90	17796	7	3634	9	—	—
Нижній Ломовъ	7557	90	48412	80	54579	89	1390	81	10168	11
Саранскъ	30865	72	194915	79	217527	15	8254	36 ³⁾	19383	1
Чембаръ	33	39	49289	51	49287	4	35	86 ⁴⁾	7184	—
Заштатные города: Верхній-Ломовъ	4157	27	9260	93	9825	33	3592	87	3386	19
Троицкъ	1262	83	3892	17	3843	57	1311	43	2235	88
Шингѣевъ	136	68 ^{1/4}	1391	62 ^{1/2}	1520	85	7	45 ^{3/4}	136	98 ^{1/2}
Итого	117330	34 ^{3/4}	1639792	88 ^{1/2}	1628301	21	128822	2 ^{1/4}	207447	46 ^{1/2}

Примѣчаніе: 1) Кромѣ того по г. Краснослободску числится благотворительныхъ капита-
 2) Кромѣ того по г. Мокшацу числится запаснаго капитала 1224 руб.
 3) Кромѣ того по г. Саранску имѣется разныхъ запасныхъ капиталовъ
 4) Кромѣ того по г. Чембару числится запаснаго капитала 1052 руб.

ловъ 97841 руб. 73 коп.
 93 коп.
 58353 руб. 19 коп.

ВѢДОМОСТЬ
О ПОЖАРАХЪ
ВЪ ПЕНЗЕНСКОЙ ГУБЕРНИИ
за 1914 годъ.

Города и уѣзды.

	Въ зимніе мѣсяцы.			Въ весенніе мѣсяцы.			Въ лѣтніе мѣсяцы.			Въ осенніе мѣсяцы.			Всего въ году			ПРИЧИНА ПОЖАРОВЪ.				
	Число пожа- ровъ.	Число погорѣв- шихъ дворовъ.	Сумма убыт- ковъ.	Число пожа- ровъ.	Число погорѣв- шихъ дворовъ.	Сумма убыт- ковъ.	Число пожа- ровъ.	Число погорѣв- шихъ дворовъ.	Сумма убыт- ковъ.	Число пожа- ровъ.	Число погорѣв- шихъ дворовъ.	Сумма убыт- ковъ.	Число пожа- ровъ.	Число погорѣв- шихъ дворовъ.	Сумма убыт- ковъ.	Отъ молніи.	Отъ дурного устройства пе- чей и трубъ.	Отъ неосторож- ности.	Отъ поджога.	Отъ другихъ причинъ.
Губернскій городъ Пенза	3	3	4200	18	13	9915	9	9	20350	9	7	12550	39	32	47015	—	4	13	8	14
Уѣздъ Пензенскій	27	14	87120	103	169	113043	69	74	80789	37	26	15564	236	283	296516	—	41	74	28	93
Городъ Городище	—	—	—	2	4	1150	1	1	500	1	1	570	4	6	2220	—	—	2	1	1
Уѣздъ Городищенскій	15	15	26977	36	135	64930	68	789	408602	27	32	23575	146	971	524084	3	18	78	23	24
Городъ Инсаръ	2	2	1000	—	—	—	3	3	2000	1	1	10	6	6	3010	—	4	2	—	—
Уѣздъ Инсарскій	19	23	3357	72	226	98002	78	238	75736	51	110	46608	220	597	223703	1	64	61	44	50
Городъ Керенскъ	—	—	—	2	2	90	2	2	150	1	1	7	5	5	247	—	1	3	—	1
Уѣздъ Керенскій	16	17	22520	29	101	36790	22	76	23610	11	19	9275	78	213	92195	3	38	20	—	17
Городъ Краснослободскъ	1	1	1500	1	1	500	—	—	—	—	—	—	2	2	2000	—	—	2	—	—
Уѣздъ Краснослободскій	15	24	13805	21	258	152367	31	478	235783	14	25	10546	81	785	412501	1	12	55	8	5
Городъ Мокшанъ	—	—	—	3	3	1151	9	34	24230	7	—	380	19	37	25761	—	6	7	—	6
Уѣздъ Мокшанскій	12	5	1973	36	239	92728	58	155	101572	53	147	97566	159	546	293839	1	29	76	10	43
Городъ Наровчатъ	—	—	—	1	1	150	—	—	—	4	3	1645	5	4	1795	—	1	2	2	—
Уѣздъ Наровчатскій	14	26	8855	50	228	104637	28	77	43349	18	27	6492	110	358	163333	3	27	38	11	31
Городъ Нижній-Ломовъ	2	3	10175	—	—	—	1	1	12000	1	1	100	4	5	22275	—	1	3	—	—
Уѣздъ Нижне Ломовскій	4	9	2375	19	131	75820	16	100	42029	17	45	8705	56	285	128929	—	4	30	18	4
Городъ Саранскъ	—	—	—	1	1	100	4	4	2400	3	3	460	8	8	2960	—	2	5	1	—
Уѣздъ Саранскій	7	7	1910	16	206	87742	22	55	19525	14	31	20894	59	299	130071	1	9	22	11	16
Городъ Чембаръ	1	1	25	2	5	4330	—	—	—	2	2	830	5	8	5185	—	—	3	1	1
Уѣздъ Чембарскій	28	20	67804	82	303	77235	55	188	57467	32	40	10495	197	551	213001	1	39	46	42	69
Итого въ городахъ	9	10	16900	30	30	17386	29	54	61630	29	19	16552	97	113	112468	—	19	42	13	23
Въ уѣздахъ	157	160	236696	464	1396	903294	447	2230	188462	273	502	249720	1342	4888	2478172	14	281	500	195	352
Всего по губерніи	166	170	253596	494	2026	920680	476	2284	1150092	303	521	266272	1439	5001	2590640	14	300	542	208	375

ВѢДОМОСТЬ

объ устройствѣ пожарной части

въ городахъ

ПЕНЗЕНСКОЙ ГУБЕРНІИ

за 1914 годъ.

ГОРОДА.	Брандмейстеровъ.	Рабочихъ.	Лошадей съ упряжью.			Количество пожарныхъ инструментовъ.											Что стоитъ содержаніе въ годъ.	
			Принадлежащихъ городу.	Содержимыхъ по найму.	Поставляемыхъ по наряду.	Трубъ.	Въ нимъ рукавовъ.	ДРОГЪ.		Бочекъ.	Чановъ.	Щитовъ.	Ведеръ и леекъ.	Лѣстницъ.	Багровъ и ухватовъ.	Топоровъ и ломовъ.	Рубли.	Коп.
								Лѣтнихъ.	Зимнихъ.									
Пенза	1	75	54	—	—	6	35	21	22	12	—	—	20	18	14	30	42612	75
Городище	—	10	10	—	—	5	10	2	—	9	2	1	10	2	21	9	2054	81
Инсаръ	—	Лѣт. 36 Зим. 8	8	16	—	6	19	18	7	18	13	4	17	2	16	7	6327	12
Керенскъ	—	25	5	21	—	5	29	1	1	13	11	4	24	3	10	30	3642	—
Браснослободскъ	1	Лѣт. 27 Зим. 12	10	15	—	8	20	13	11	Лѣт. 20 Зим. 10	15	8	10	3	12	16	6060	94
Мокшанъ	—	12	7	8	—	5	10	13	13	Лѣт. 15 Зим. 7	4	4	17	3	16	13	5323	38
Наровчатъ	—	—	—	6	—	3	5	8	8	9	5	—	6	2	11	8	1400	—
Нижній-Ломовъ	1	14	10	4	—	4	10	11	10	10	23	1	10	3	18	8	4942	75
Саранскъ	1	21	19	1	—	6	13	20	14	15	19	3	35	2	25	15	10048	50
Чембаръ	—	Лѣт. 12 Зим. 8	12	—	—	4	8	15	15	11	48	2	20	2	17	14	4918	88
Верхній Ломовъ	—	3	—	3	—	2	4	9	—	7	16	—	11	1	3	4	392	—
Троицкъ	—	6	—	6	—	5	10	8	—	7	—	—	4	10	10	5	607	50
Шингѣевъ	—	6	—	6	—	2	2	8	—	4	—	—	11	1	2	2	1000	—
ИТОГО	4	275	135	86	—	61	175	147	101	167	156	27	195	52	175	161	89330	63

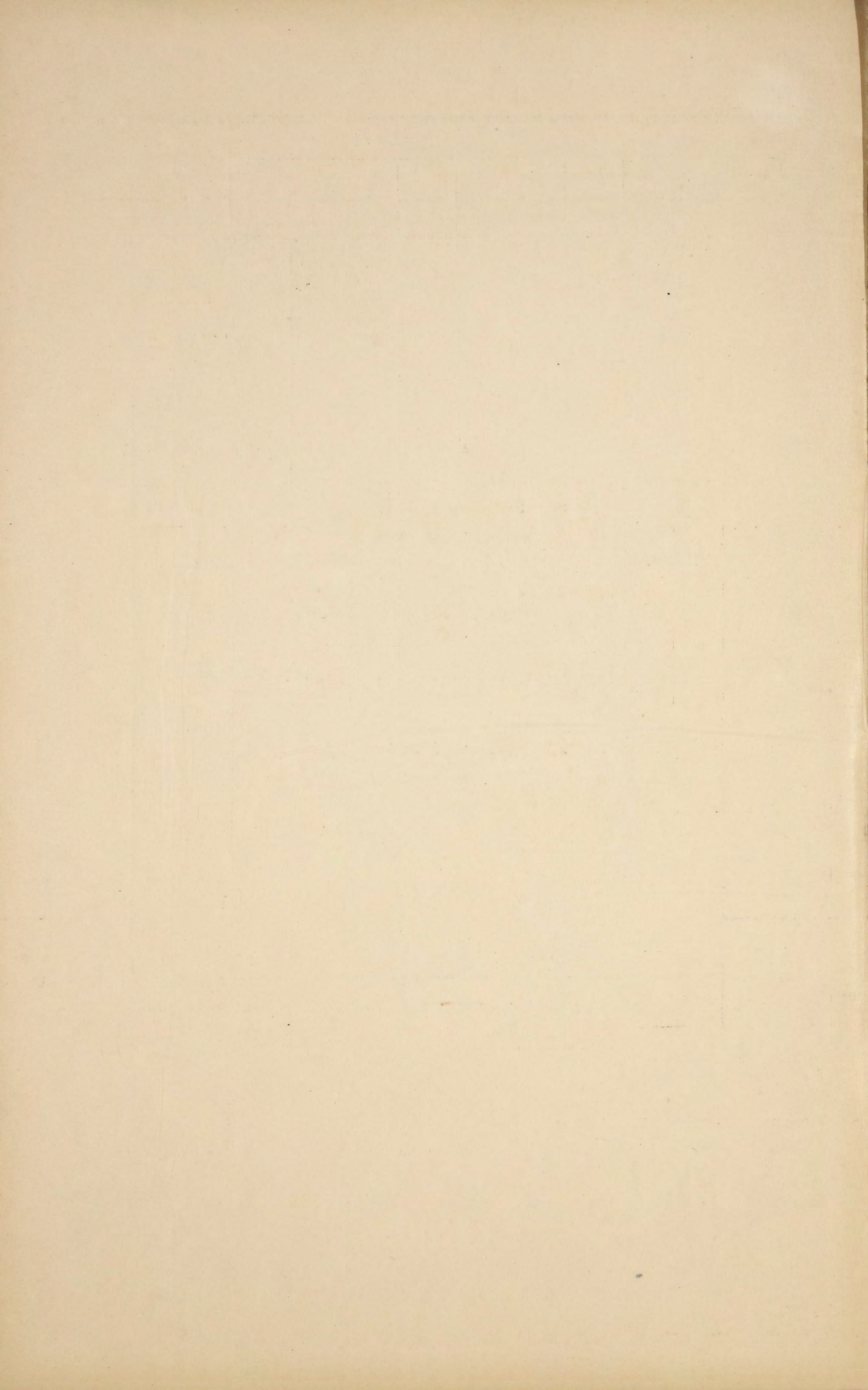

Вѣдомость

о выполненіи призыва къ исполненію воинской по-
винности

ПО ПЕНЗЕНСКОЙ ГУБЕРНИИ

за 1914 годъ.

СОДЕРЖАНІЕ СТАТЕЙ.

Всего по
губерніи.

Всего по губерніи призывалось:

а) лицъ, внесенныхъ въ призывные списки по ст. 122 Уст.	15874
б) дополнительно включенныхъ въ призывные списки послѣ освидѣтельствованія, для опредѣленія возраста по наружному виду (161 ст. Уст. о воин. пов. и цирк. 24 апр. 1898 г. № 6)	417
в) получившихъ отсрочку при предшествовавшихъ призывахъ, а равно подлежащихъ назначенію на военную службу безъ жеребья (ст. 151 Уст)	—
г) лицъ, внесенныхъ въ списки лит. Б.	1559
Итого	17850

Въ общемъ числѣ всѣхъ внесенныхъ въ призывные списки по ст. 122 и 161 Устава оказалось:

Великороссовъ, бѣлороссовъ и малороссовъ	13188
Прочихъ христіанъ	2405
Евреевъ	3
Караимовъ	—
Магометанъ	695

Льготныхъ по семейному положенію всѣхъ вѣроисповѣданій:

перваго разряда	3728
второго разряда	539
третьяго разряда	2284
четвертаго разряда	1801

Принято на военную службу:

а) вольноопредѣляющимися въ періодъ съ 15 по 30 іюня (п. 2 ст. 196 ¹ Устава)	29
б) Вольноопредѣляющимися въ періодъ съ 15 и 31 декабря (п. 1 ст. 196 ¹ Устава)	25

СОДЕРЖАНІЕ СТАТЕЙ.

Всего по
губерніи.

в) Въ жеребьевомъ порядкѣ за время общаго призыва (ст. 153 ² Устава) . . .	8045
г) За время съ окончанія дѣйствій по призыву—по 1-е апрѣля слѣдующаго за отчетнымъ года (п. 1 ст. 181 ² Устава)	545
д) Охотниками въ призывѣ (п. 1 ст. 219 ¹ Устава)	29
е) Охотниками въ періодъ съ окончанія дѣйствій по призыву по 1-е апрѣля слѣдующаго за отчетнымъ года (п. 2 ст. 219 и 219 Устава)	8
ж) Изъ воспитанниковъ школъ солдатскихъ дѣтей (п. 3 ст. 174 Устава) . . .	1

Итого 8682

Въ числѣ принятыхъ въ войска, во время общаго призыва, лицъ призывного возраста и включенныхъ въ дополнительные списки А, Б и В заключается:

Великороссовъ, малороссовъ и бѣлороссовъ	6641
Прочихъ христіанъ	1197
Евреевъ	1
Караимовъ	—
Магометанъ	206
Прочихъ нехристіанъ	—

Итого 8045

Льготныхъ по семейному положенію:

Перваго разряда (евреевъ)	—
Второго разряда	304
Третьяго разряда	1449
Четвертаго разряда	1010
	<hr/> 2763

Изъ числа лицъ какъ внесенныхъ въ общіе и дополнительные (А и Б) списки, такъ и тѣхъ, вопросъ о приѣмѣ коихъ на военную службу не былъ рѣшенъ окончательно до 1-го апрѣля отчетнаго года (ст. 181⁶ по прод.), всего подвергалось освидѣтельствуванію (ст. 166 и 168 по прод.) . . .

12011

СОДЕРЖАНІЕ СТАТЕЙ.

Всего по
губерніи.

П р и з т о м ь:

Признано годными къ военной службѣ	8045
Признано совсѣмъ неспособными къ военной службѣ (ст. 182, п. 1 по прод.) .	1661
Признано неспособными къ службѣ въ постоянныхъ войскахъ, но годными къ зачисленію въ ополченіе второго разряда (п. 2 ст. 176 ¹ по прод.)	311
Признано подлежащими отсрочкѣ на основаніи ст. 47 Уст. и внесенію въ дополнительный списокъ Б слѣдующаго года	1649
Признано подлежащими отправленію въ лечебныя заведенія на испытаніе (ст. 170 Устава)	290
Назначено къ переосвидѣтельствуванію въ Губернскомъ по воинской повинности Присутствіи (ст. 171 и дополненіе къ ней, по прод.)	55
	12011

ВѢДОМОСТЬ

о врачебной части Пензенской губерніи

за 1914 годъ.

Города и уѣзды.	Врачей.	Фельдшеровъ.	Фельдшерщъ.	Повивальныхъ бабокъ.	Аптекъ.	Больницъ.	Кроватей въ больницахъ.	Пріемныхъ покоевъ.	пунятовъ.	
									Врачебныхъ	Фельдшерскихъ.
Губернскій городъ Пенза . . .	62	52	43	32	8	12	838	—	—	—
Пензенскій уѣздъ	4	12	7	5	1	2	33	1—10 кр.	5	7
Городъ Городище	1	3	1	1	1	2	25	—	5	8
Городищенскій уѣздъ	4	18	3	10	2	3	55	2—11 кр.	5	8
Городъ Инсаръ	2	2	—	1	1	2	53	—	4	9
Инсарскій уѣздъ	4	15	—	8	3	3	40	—	4	9
Городъ Керенскъ	2	3	—	1	1	2	63	—	3	11
Керенскій уѣздъ	2	16	2	2	—	3	39	1—2 кр.	3	11
Городъ Краснослободскъ	4	2	2	1	1	2	44	—	6	4
Краснослободскій уѣздъ	1	5	3	7	2	3	30	—	6	4
Городъ Мокшанъ	2	2	1	1	2	2	34	—	3	6
Мокшанскій уѣздъ	2	8	—	4	1	2	28	1—6 кр.	3	6
Городъ Наровчатъ	2	3	—	2	1	2	44	—	5	—
Наровчатскій уѣздъ	2	2	—	4	—	1	16	1—12 кр.	5	—
Городъ Нижній-Ломовъ	3	3	1	1	2	2	43	—	4	5
Нижне-Ломовскій уѣздъ	3	11	—	3	4	2	50	—	4	5
Городъ Саранскъ	3	4	2	2	2	2	46	1—3 кр.	5	2
Саранскій уѣздъ	2	8	1	3	1	3	59	—	5	2
Городъ Чембаръ	2	4	—	1	1	2	55	—	4	3
Чембарскій уѣздъ	2	18	—	7	3	3	70	—	4	3
Итого въ городахъ	84	78	50	43	20	30	1245	1—3 кр.	—	—
Въ уѣздахъ	26	113	16	53	17	25	420	6—41 кр.	—	—
Всего по губерніи	110	191	66	96	37	55	1665	7—44 кр.	44	55

THE HISTORY OF THE UNITED STATES

1776

Year	Event	Location	Significance
1776	Declaration of Independence	Philadelphia	Established the United States as an independent nation.
1776	July 4th	Philadelphia	Official date of independence.
1776	August 2nd	Philadelphia	Adoption of the Declaration of Independence.
1776	September 26th	York, Pennsylvania	Signing of the Declaration of Independence.
1776	October 4th	Philadelphia	British evacuated Philadelphia.
1776	November 26th	Lancaster, Pennsylvania	British evacuated Lancaster.
1776	December 19th	Red Bank, Pennsylvania	British evacuated Red Bank.
1776	December 31st	York, Pennsylvania	End of the year.

ВѢДОМОСТЬ

объ эпизоотіяхъ въ Пензенской губерніи
за 1914 годъ.

Наименованіе болѣзней.	Родъ скота	Остава- лось.	Заболѣло.	Выздор- овало.	Пало.	Убито.	Осталось.
Сибирская язва	Лошадей	—	99	8	91	—	—
	Кр. рог. скота	—	171	—	171	—	—
	Овецъ	—	108	9	159	—	—
	Свиней	—	23	5	18	—	—
Ящуръ	Кр. рог. скота	—	1541	1539	2	—	—
	Овецъ	—	451	451	—	—	—
Оспа	Овецъ	10	30	22	18	—	—
Сажь	Лошадей	2	17	2	—	17	—
Бѣшенство	Лошадей	—	1	—	1	—	—
	Кр. рог. скота	—	14	7	7	—	—
	Собака	—	164	—	8	156	—
Бацилярная рожа	Свиней	—	337	63	274	—	—
Чума свиней	Свиней	—	525	136	389	—	—
Мыть	Лошадей	17	1480	1438	20	—	39
Актиномикозъ	Рог. скота	—	91	51	1	39	—
Туберкулезъ	Рог. скота	—	3	—	2	1	—
Инфлюэнца	Лошадей	—	43	39	4	—	—
Повальн. выкидышъ	Рог. скота	—	30	30	—	—	—
Легочно глест. болѣзнь	Овецъ	—	18	9	9	—	—
Эмфизем. карбункулъ	Круп. рог. скота	—	6	—	6	—	—
Повальный кератитъ	Лошадей	—	5	5	—	—	—
Чесотка	Лошадей	19	749	768	—	—	—
	Круп. рог. скота	—	9	9	—	—	—
	Овецъ	—	102	88	14	—	—
Итого		48	6077	4679	1194	213	39

Вѣдомость

о числѣ учебныхъ заведеній и учащихся

ВЪ ПЕНЗЕНСКОЙ ГУБЕРНІИ

за 1914 годъ.

Название учебных заведений.	Въ губернскомъ городѣ.			Въ уѣздныхъ и заштатныхъ городахъ.			Въ уѣздахъ.			Всего по губерніи.			
	Число учебных заведений.	Число учащихся		Число учебн. заведе-ній.	Число учащихся		Число учебных заведений.	Число учащихся.		Число учебных заведений.	Число учащихся.		
		м. п.	ж. п.		м. п.	ж. п.		м. п.	ж. п.		м. п.	ж. п.	об. п.
М. Н. П.													
Мужскія гимназіи	3	1090	—	3	416	143	—	—	—	6	1506	143	—
Женскія гимназіи	4	—	2075	6	—	1986	—	—	—	10	—	4061	—
Женскія прогимназіи	—	—	—	1	—	137	—	—	—	1	—	137	—
Реальныя училища	1	283	—	1	261	—	—	—	—	2	544	—	—
Учительская семинарія	1	91	—	—	—	—	—	—	—	1	91	—	—
Вышнія начальныя училища	5	682	284	10	1182	40	4	416	141	19	2280	465	—
Училища городскія 4 и 3 кл. по положенію 31 Мая 1872 г.	—	—	—	1	164	—	—	—	—	1	164	—	—
Начальныя народныя училища: а) двухклассныя: 1) мужскія	—	—	—	—	—	—	—	—	—	—	—	—	—
2) женскія	—	—	—	4	—	667	—	—	—	4	—	667	—
3) обоего пола	1	172	105	3	569	113	34	4955	1551	38	5696	1769	—
б) одноклассныя: 1) мужскія	15	1926	—	16	2010	—	4	560	—	35	4496	—	—
2) женскія	14	—	1850	11	—	1090	10	—	1037	35	—	3977	—
3) обоего пола	5	337	203	5	356	296	596	35124	14595	606	35817	15094	—
Частныя учебныя заведенія 1, 2, и 3 разряда	2	11	64	1	128	—	—	—	—	3	139	64	—
Образцовая школа при учительской семинаріи	1	94	—	—	—	—	—	—	—	1	94	—	—
Женская школа общества распространія профессиональнаго образованія	1	—	112	—	—	—	—	—	—	1	—	112	—
Римско-Католическая школа	1	12	17	—	—	—	—	—	—	1	12	17	—
Еврейская школа	1	32	11	—	—	—	—	—	—	1	32	11	—
В. П. И.													
Духовная семинарія	1	380	—	—	—	—	—	—	—	1	380	—	—
Духовныя училища	2	395	—	1	183	—	—	—	—	3	578	—	—
Епархіальное женское	1	—	439	—	—	—	—	—	—	1	—	439	—
Училища, подвѣдомственныя Епархіальному Училищному Совѣту: Воскресныя школы	—	—	—	—	—	—	—	—	—	—	—	—	—
Церковно-учительскія	—	—	—	—	—	—	—	—	—	—	—	—	—
Церковно-второклассныя	—	—	—	—	—	—	12	390	420	12	390	420	—
» двухклассныя	1	272	—	2	94	198	5	485	147	8	851	345	—
» одноклассныя	4	97	216	7	350	251	351	16272	7172	362	16719	7639	—
Школы грамоты	—	—	—	2	—	20	5	92	35	7	92	55	—
Образцовыя при духовной семинаріи	1	42	—	—	—	—	—	—	—	1	42	—	—
и женскомъ училищѣ	1	—	44	—	—	—	—	—	—	1	—	44	—
М. Ю.													
Землемѣрное училище	1	181	—	—	—	—	—	—	—	1	181	—	—
Г. У. З. и З.													
Училище садоводства	1	80	—	—	—	—	—	—	—	1	80	—	—
Низшая лѣсная школа	—	—	—	—	—	—	1	31	—	1	31	—	—
Завиваловская низшая сельско-хозяйственная школа 1 разряда	—	—	—	—	—	—	1	76	—	1	76	—	—
Оброчинская низшая сельско-хозяйственная школа 2 разряда	—	—	—	—	—	—	1	38	—	1	38	—	—
Полибинская низшая сельско-хозяйственная школа 2 разряда	—	—	—	—	—	—	1	116	42	1	116	42	—
Муратовская низшая сельско-хозяйственная школа 2 разряда	—	—	—	—	—	—	1	30	—	1	30	—	—

Название учебных заведений.	Въ губернскомъ городѣ.			Въ уѣздныхъ и заштатныхъ городахъ.			Въ уѣздахъ.			Всего по губерніи.			
	Число учебных заведений.	Число учащихся		Число учебн. заведеній.	Число учащихся		Число учебных заведений.	Число учащихся.		Число учебных заведений.	Число учащихся.		
		м. п.	ж. п.		м. п.	ж. п.		м. п.	ж. п.		об. п.		
М. И. Д.													
Художественное училище имени Селиверстова	1	282	24	—	—	—	—	—	—	1	282	24	306
М. П. С.													
Техническое желѣзно-дорожное училище	1	75	—	—	—	—	—	—	—	1	75	—	75
И. Ч. О.													
Татищевская женская ремесленная школа	1	—	61	—	—	—	—	—	—	1	—	61	61
Другихъ вѣдомствъ и учреждений.													
Фельдшерская школа	1	89	30	—	—	—	—	—	—	1	89	30	119
Школа сельскихъ повитухъ	1	—	53	—	—	—	—	—	—	1	—	53	53
ИТОГО	73	6623	5588	74	5713	4941	1026	58585	25140	1173	70921	35669	106590

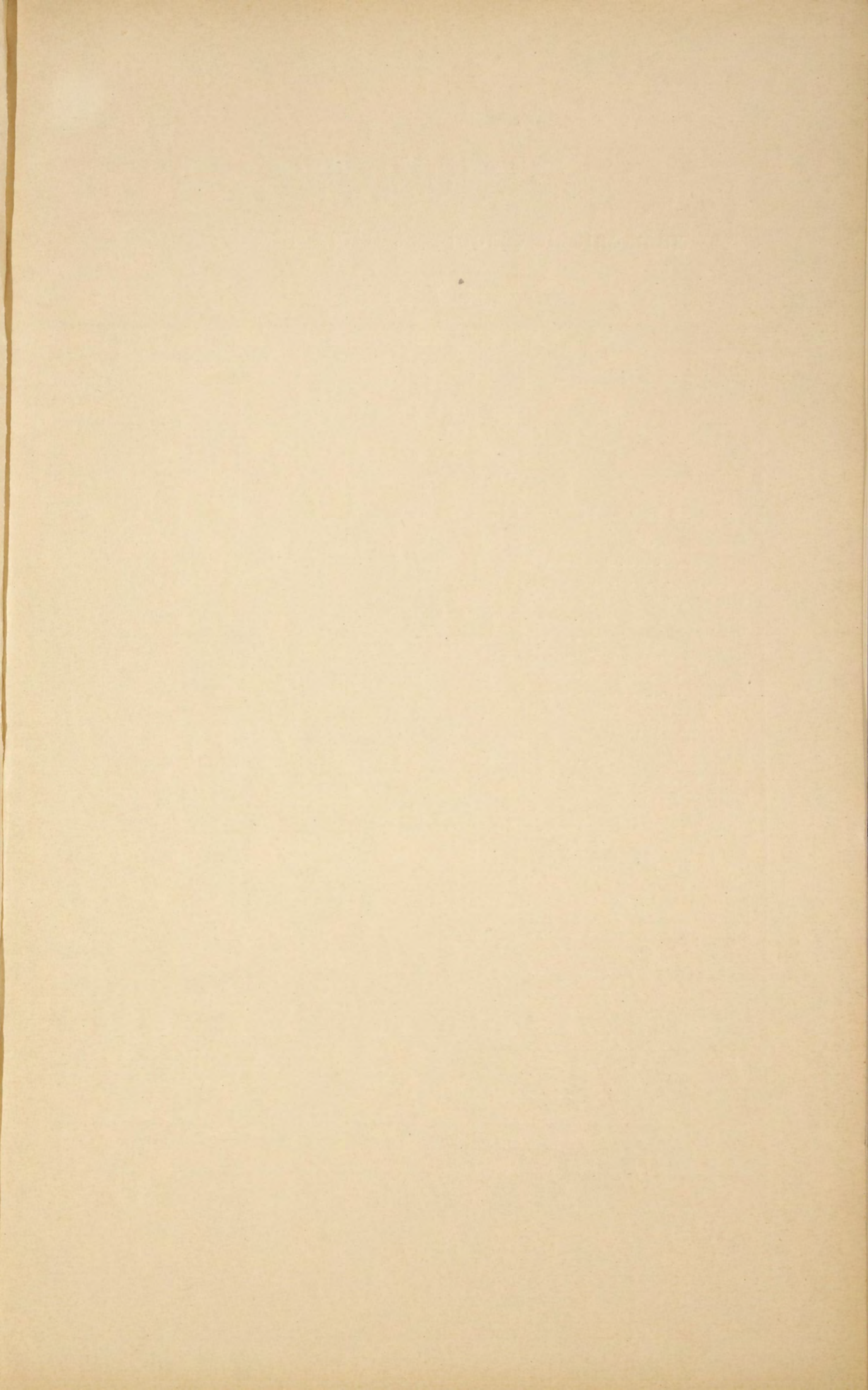

ВѢДОМОСТЬ

о движеніи населенія въ Пензенской губерніи

за 1914 годъ.

ГОРОДА И УѢЗДЫ.	Число бра- ковъ.	Число родившихся.			Число умершихъ.			Прибыль или убыль.
		м. п.	ж. п.	об. п.	м. п.	ж. п.	об. п.	
Въ губернскомъ городѣ Пензѣ.	364	1486	1364	2850	1246	988	2234	+ 616
Въ уѣздныхъ.								
Городицѣ	49	168	191	359	100	90	190	+ 169
Инсарѣ	23	169	147	316	125	108	233	+ 83
Беренскѣ	66	316	293	609	191	191	382	+ 227
Краснослободскѣ	78	267	240	507	136	125	261	+ 246
Мокшанѣ	62	280	286	566	254	215	469	+ 97
Нижнемъ-Ломовѣ	63	245	265	510	243	232	475	+ 35
Наровчатѣ	18	124	123	247	91	89	180	+ 67
Саранскѣ	77	328	312	640	224	203	427	+ 213
Чембарѣ	62	222	217	439	151	125	276	+ 163
Въ заштатныхъ.								
Верхнемъ-Ломовѣ	50	182	174	356	127	126	253	+ 103
Троицкѣ	50	233	211	444	126	139	265	+ 179
Шишкѣевѣ	41	124	127	251	82	75	157	+ 94
Итого	1003	4144	3950	8094	3096	2706	5802	+2292
Въ уѣздахъ.								
Пензенскомъ	931	3724	3709	7433	2110	2089	4199	+3234
Городищенскомъ	1270	5778	5617	11395	3651	3143	6794	+4601
Инсарскомъ	1247	5468	5205	10673	3314	3064	6378	+4295
Беренскомъ	723	3166	2990	6156	2063	1897	3960	+2196
Краснослободскомъ	1204	5513	5286	10799	3282	3105	6387	+4412
Мокшанскомъ	756	3371	3262	6633	2257	2086	4343	+2290
Наровчатскомъ	1031	3893	3777	7670	2355	2259	4614	+3056
Нижне-Ламовскомъ	1053	4318	4264	8582	2786	2555	5341	+3241
Саранскомъ	929	3834	3719	7553	2299	2109	4408	+3145
Чембарскомъ	1019	4421	4148	8569	2693	2434	5127	+3442
Итого	10163	43486	41977	85463	26810	24741	51551	+33912
Всего въ губерніи .	11166	47630	45927	93557	29906	27447	57353	+36204

СВѢДѢНІЯ

о дѣятельности уѣздныхъ землеустроительныхъ комисій Пензенской губерніи по оказанію денежной помощи при землеустройствѣ.

за 1914 годъ.

Название уѣздовъ.	I. С С У Д Ы.					II. П О С О			B I Я.		III. Авансы въ счетъ ссудъ подъ залогъ надѣльной земли.					IV. Израсходовано на меліораціи казенныхъ оброчныхъ статей съ зачисленіемъ въ продажную цѣну.	
	Поступило ходатайствъ отъ числа домохозяевъ.	Разсмотрѣно ходатайствъ и признано заслуживающими удовлетворенія.		Выдано и зачтено въ ссуду.		Поступило ходатайствъ отъ числа домохозяевъ.	Разсмотрѣно ходатайствъ и признано заслуживающими удовлетворенія.		Выдано и зачтено въ ссуду.		Поступило ходатайствъ отъ числа домохозяевъ.	Разсмотрѣно ходатайствъ и признано заслуживающими удовлетворенія.		Выдано авансовъ.		Число участковъ, въ продажную цѣну которыхъ зачислены работы.	Израсходованная сумма въ рубляхъ.
		Число домохозяевъ.	Сумма въ рубляхъ.	Число домохозяевъ.	Сумма въ рубляхъ.		Число домохозяевъ.	Сумма въ рубляхъ.	Число домохозяевъ.	Сумма въ рубляхъ.		Число домохозяевъ.	Сумма въ рубляхъ.	Число домохозяевъ.	Сумма въ рубляхъ.		
Пензенскій	101	33	5750	54	2900	3	1	150	—	—	—	—	—	—	—	—	—
Городищенскій	192	125	9120	122	5718	—	—	—	—	—	—	—	—	—	—	—	—
Инсарскій	386	160	14739	57	5614	13	6	889	4	564	—	—	—	—	—	—	—
Беренскій	260	226	14926	35	2856	5	4	200	25	258	—	—	—	—	—	—	—
Краснослободскій	138	131	16890	3	325	—	—	—	—	—	—	—	—	—	—	—	—
Н.-Ломовскій	59	18	3469	5	750	2	—	—	—	—	—	—	—	—	—	—	—
Мокшанскій	87	40	6822	44	7088	39	39	462	39	462	—	—	—	—	—	—	—
Наровчатскій	109	32	6446	28	2531	—	—	—	—	—	—	—	—	—	—	—	—
Саранскій	147	86	11660	23	2326	337	198	4490	—	—	—	—	—	—	—	—	—
Чембарскій	352	170	9980	43	4465	5	5	1124	—	—	—	—	—	—	—	—	—
ИТОГО	1831	1021	99802	414	34573	404	253	7315	68	1284	—	—	—	—	—	—	—

СВѢДѢНІЯ

о дѣятельности Уѣздныхъ Землеустроительныхъ Комисій Пензенской губерніи по улучшенію условій землевладѣнія и землепользованія въ порядкѣ Положенія о Землеустройствѣ.

1. Полное по цѣлымъ сельскимъ обществамъ и имѣющимъ отдѣльное владѣніе селеніямъ разверстаніе угодій между членами общества на отрубные участки.

НАЗВАНІЕ УЪЗДОВЪ.	I. Поступило ходатайств. (Ст. 22 Наказа)		II. Закончено подготовкой. (Ст. 37 Наказа).					III. Представлено въ Комиссію законченныхъ въ натурѣ землеустроительныхъ проектовъ. (Ст. 86 Наказа).					IV. Утверждено землеустроительныхъ проектовъ. (Ст. ст. 203 и 204 Наказа).						V. Выдано докумен- товъ. (Ст. 215 Наказа).				
	Число земель- ныхъ единицъ.	Число домохозяевъ	Число дѣль.	Число земель- ныхъ единицъ.	Число домохо- зяевъ.	Число прочихъ владѣльцевъ.	Площадь, въ деся- тинахъ.	Число дѣль.	Число земель- ныхъ единицъ.	Число домохо- зяевъ.	Число прочихъ владѣльцевъ.	Площадь, въ деся- тинахъ.	Число дѣль.	Число земель- ныхъ единицъ.	Число домохо- зяевъ.	Площадь, въ деся- тинахъ.	Въ томъ числѣ отведено въ единоличн. владѣніе.				Число земель- ныхъ единицъ.	Число домохо- зяевъ.	Площадь, въ деся- тинахъ.
																	Число зе- мельныхъ единицъ.	Число до- мохозяевъ	Площадь, въ десяти- нахъ.	Въ томъ числѣ оставлено въ общемъ помѣ- зовъ, десятинъ.			
Городищенскій уѣздъ	2	144	2	2	144	—	294	2	2	144	—	294	2	2	144	294	2	144	294	3	1	6	42
Инсарскій уѣздъ.....	24	1001	15	17	943	1	5542	13	15	902	1	5259	11	12	613	3442	12	613	3442	336	4	299	1483
Керенскій уѣздъ.....	13	600	7	7	278	—	1594	6	7	262	—	1527	5	5	183	945	5	183	945	94	3	33	113
Краснослободскій уѣздъ	4	72	3	3	39	—	386	3	3	39	—	386	3	3	39	386	3	39	386	—	2	7	76
Мокшанскій уѣздъ	29	554	22	22	387	—	3876	19	19	310	—	2971	17	17	274	2671	17	274	2671	136	8	105	687
Наровчатскій уѣздъ ...	7	176	5	5	76	—	521	5	5	76	—	521	4	4	60	445	4	60	445	39	4	55	414
Н.-Ломовскій уѣздъ.....	1	22	—	—	—	—	—	—	—	—	—	—	—	—	—	—	—	—	—	—	—	—	—
Пензенскій уѣздъ.....	24	1593	11	11	761	—	6292	7	7	621	—	4350	5	5	408	2252	5	408	2252	37	5	352	1972
Саранскій уѣздъ	23	1738	18	18	1502	—	13707	18	18	1502	—	13707	17	17	1499	13662	17	1499	13662	719	12	534	3501
Чембарскій уѣздъ.....	28	828	15	16	640	1	5376	15	16	640	1	5376	14	14	592	4835	14	592	4835	181	10	415	3765
Итого	155	6728	98	101	4770	2	37588	88	92	4496	2	34391	78	79	3812	28932	79	3812	28932	1545	49	1806	12053

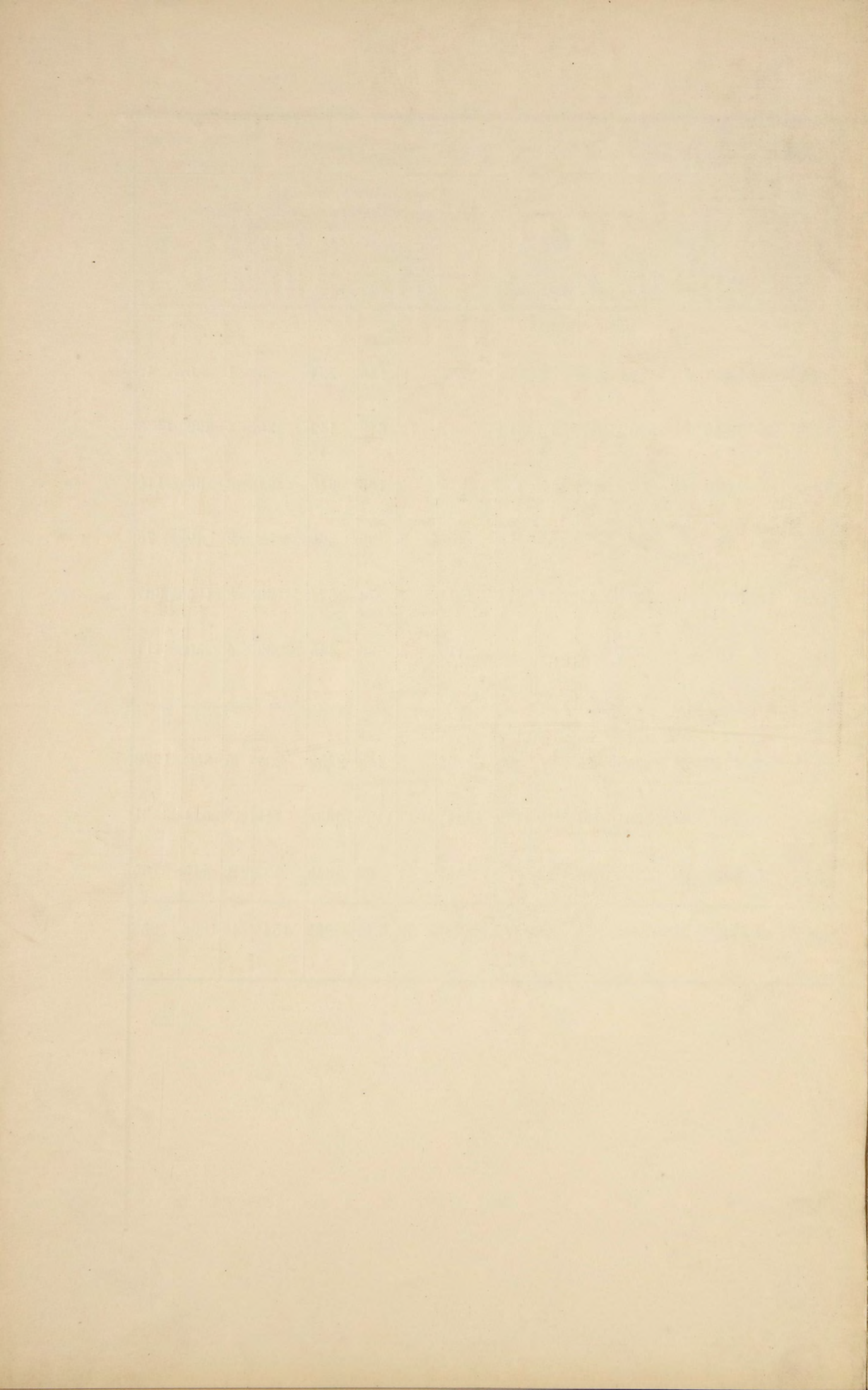

СВѢДѢНІЯ

о дѣятельности Уѣздныхъ Землеустроительныхъ Комиссій Пензенской губерніи по улучшенію условій землевладѣнія и землепользованія въ порядкѣ Положенія о Землеустройствѣ.

2. Выдѣлъ отрубныхъ участковъ отдѣльнымъ членамъ сельскихъ обществъ и имѣющихъ отдѣльное владѣніе селеній.

Название уѣздовъ.	I. Поступило ходатайствъ. (Ст. 22 Наказа).		II. Заключено подготовкой. (Ст. 37 Наказа).					III. Представлено въ Комисію законченныхъ въ натурѣ землеустроительн. проектовъ. (Ст. 86 Наказа).					IV. Утверждено землеустроительныхъ проектовъ. (Ст. ст. 203 и 204 Наказа).										V. Выдано документовъ. (Ст. 215 Наказа).			
	Число земельныхъ единицъ.	Число домохо- зяевъ.	Число дѣлъ.	Число земельныхъ единицъ.	Число домохо- зяевъ.	Число прочихъ владѣльцевъ.	Площадь, въ деся- тинахъ.	Число дѣлъ.	Число земельныхъ единицъ.	Число домохо- зяевъ.	Число прочихъ владѣльцевъ.	Площадь, въ деся- тинахъ.	Число дѣлъ.	Число земельныхъ единицъ.	Число домохо- зяевъ.	Число прочихъ владѣльцевъ.	Площадь, въ деся- тинахъ.	Въ томъ числѣ отведено:						Число земельныхъ единицъ.	Число домо- хозяевъ.	Площадь, въ деся- тинахъ.
																		Въ единоличное владѣніе.				Прочимъ владѣльцамъ.				
																		Число зе- мельныхъ единицъ.	Число до- мохозяевъ.	Площадь, въ десяти- нахъ.	Въ томъ числѣ оставлено въ общемъ по- воленіи десятъ.	Число вла- дѣльцевъ.	Площадь, въ десяти- нахъ.			
Городищенскій уѣздъ .	154	2525	65	67	1551	5	12814	61	62	1450	5	12195	56	56	1192	3	10323	56	1192	10231	74	3	92	37	872	8823
Инсарскій уѣздъ	443	4885	171	177	2939	1	19178	148	151	2564	1	17024	123	126	2065	1	13722	126	2065	13687	33	1	35	77	1286	8493
Керенскій уѣздъ	141	3668	79	80	2765	3	17624	73	74	2136	3	14266	68	68	1341	2	9884	68	1341	9815	217	2	69	54	931	7182
Краснослободскій уѣздъ	335	2592	227	241	1921	—	14150	205	217	1766	—	13069	197	201	1651	—	12440	201	1651	12440	—	—	—	149	1185	9183
Мокшанскій уѣздъ . . .	180	2330	94	94	1868	6	10881	81	81	1717	4	10378	76	76	1640	4	10000	76	1640	9890	401	4	110	55	1090	7136
Наровчатскій уѣздъ . .	352	2089	116	115	1203	—	6399	97	97	885	—	4441	87	87	634	—	3306	87	634	3306	48	—	—	70	510	2593
Н.-Ломовскій уѣздъ . .	140	2330	52	46	1794	5	11423	49	43	1685	4	10510	46	40	1420	3	8464	40	1420	8345	450	3	119	24	789	5104
Нензенскій уѣздъ . . .	293	2878	125	125	1788	3	11641	77	77	1447	3	9136	77	77	1447	1	9136	77	1447	9103	10	1	33	64	818	5045
Саранскій уѣздъ	257	2428	98	100	1807	—	10617	86	86	1608	—	9760	77	77	1386	—	9328	77	1386	9328	1064	—	—	51	1408	14051
Чембарскій уѣздъ	262	3491	134	137	3020	20	19815	108	111	2738	19	16256	98	101	2379	19	14684	101	2379	14038	398	19	646	77	1412	9228
Итого	2557	29216	1161	1182	20656	43	134542	985	999	17996	39	117035	905	909	15155	33	101287	909	15155	100183	2695	33	1104	658	10301	76838

Date		Description		Amount		Balance	
Month	Day	To	By	Debit	Credit	Debit	Credit
Jan	1	Balance					
Jan	2
Jan	3
Jan	4
Jan	5
Jan	6
Jan	7
Jan	8
Jan	9
Jan	10
Jan	11
Jan	12
Jan	13
Jan	14
Jan	15
Jan	16
Jan	17
Jan	18
Jan	19
Jan	20
Jan	21
Jan	22
Jan	23
Jan	24
Jan	25
Jan	26
Jan	27
Jan	28
Jan	29
Jan	30
Jan	31
Feb	1
Feb	2
Feb	3
Feb	4
Feb	5
Feb	6
Feb	7
Feb	8
Feb	9
Feb	10
Feb	11
Feb	12
Feb	13
Feb	14
Feb	15
Feb	16
Feb	17
Feb	18
Feb	19
Feb	20
Feb	21
Feb	22
Feb	23
Feb	24
Feb	25
Feb	26
Feb	27
Feb	28
Feb	29
Feb	30
Feb	31

С В ъ Д ѣ Н І Я

о дѣятельности Уѣздныхъ Землеустроительныхъ Комиссій Пензенской губерніи по улучшенію условій землевладѣнія и землепользованія въ порядкѣ Положенія о Землеустройствѣ.

3. Выдѣлъ земель отдѣльнымъ селеніямъ сельскихъ обществъ.

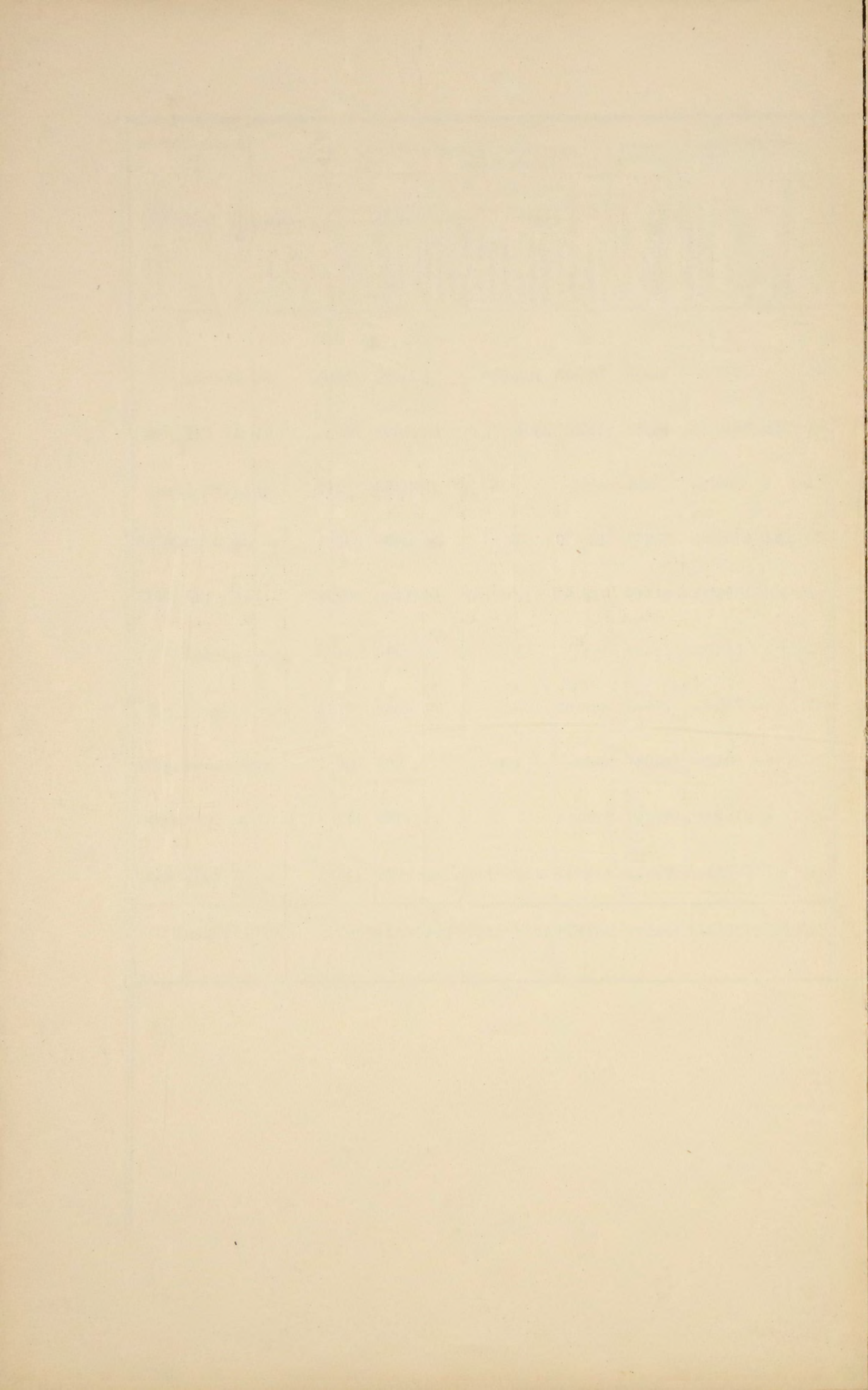

СВѢДѢНІЯ

о дѣятельности Уѣздныхъ Землеустроительныхъ Комисій Пензенской губерніи по улучшенію условій землевладѣнія и землепользованія въ порядкѣ Положенія о Землеустройствѣ.

4. Выдѣлъ земель выселкамъ и частямъ селеній

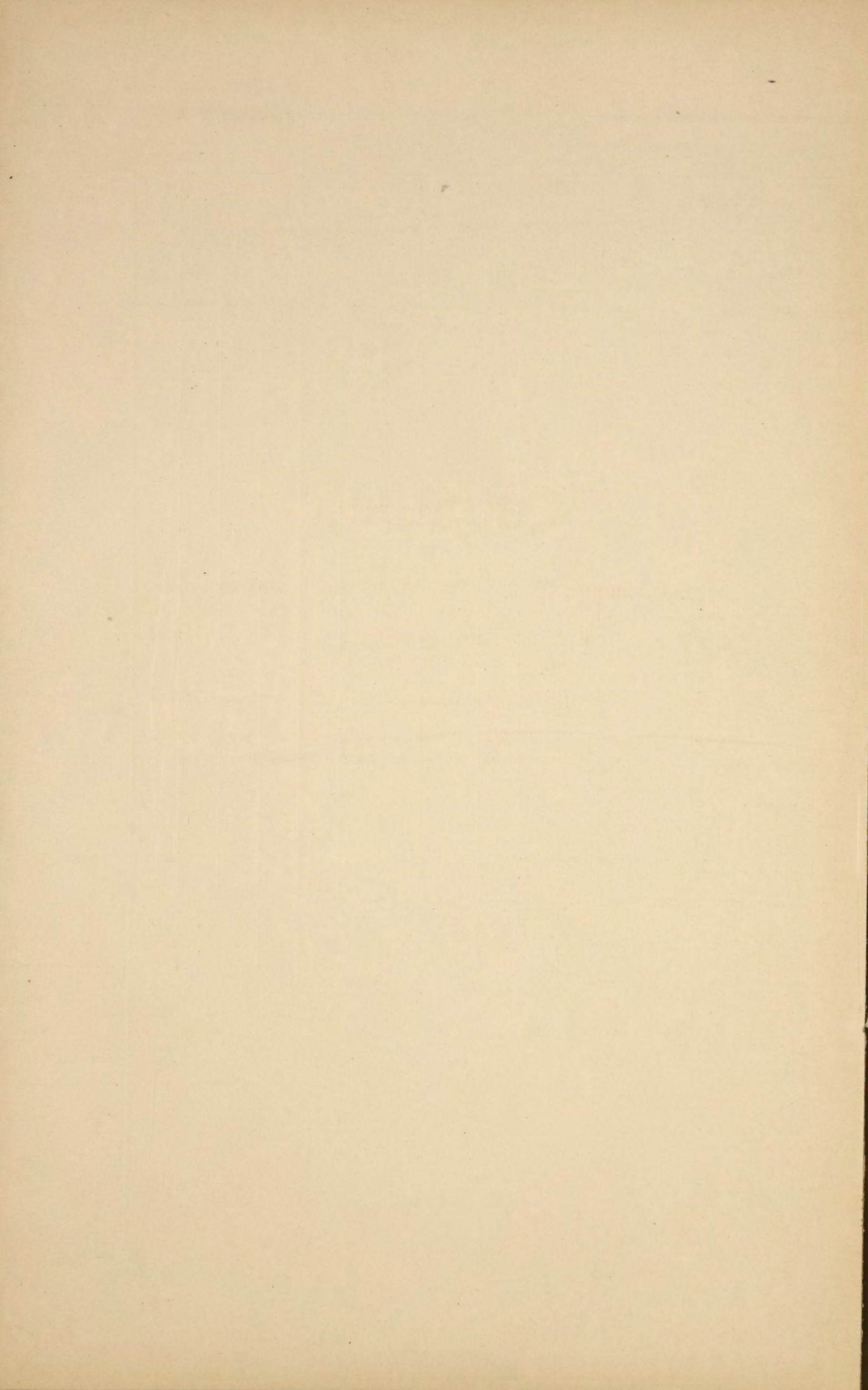

СВѢДѢНІЯ

о дѣятельности Уѣздныхъ Землеустроительныхъ Комисій Пензенской губерніи по улучшенію условій землевладѣнія и землепользованія въ порядкѣ Положенія о Землеустройствѣ.

-
5. Разверстаніе къ однимъ мѣстамъ (на отрубные участки) земель разнаго владѣнія, включенныхъ въ одну дачу разверстанія.

Date	Description	Debit	Credit	Balance
1890	Jan 1			
1891	Jan 1			
1892	Jan 1			
1893	Jan 1			
1894	Jan 1			
1895	Jan 1			
1896	Jan 1			
1897	Jan 1			
1898	Jan 1			
1899	Jan 1			
1900	Jan 1			
1901	Jan 1			
1902	Jan 1			
1903	Jan 1			
1904	Jan 1			
1905	Jan 1			
1906	Jan 1			
1907	Jan 1			
1908	Jan 1			
1909	Jan 1			
1910	Jan 1			

Свѣдѣнія

о дѣятельности Уѣздныхъ Землеустроительныхъ Комиссій Пензенской губерніи по улучшенію условій землевладѣнія и землепользованія въ порядкѣ Положенія о Землеустройствѣ.

6. Уничтоженіе чрезполосности подлежащихъ дѣйствію Положенія о Землеустройствѣ земель съ прилегающими владѣніями.

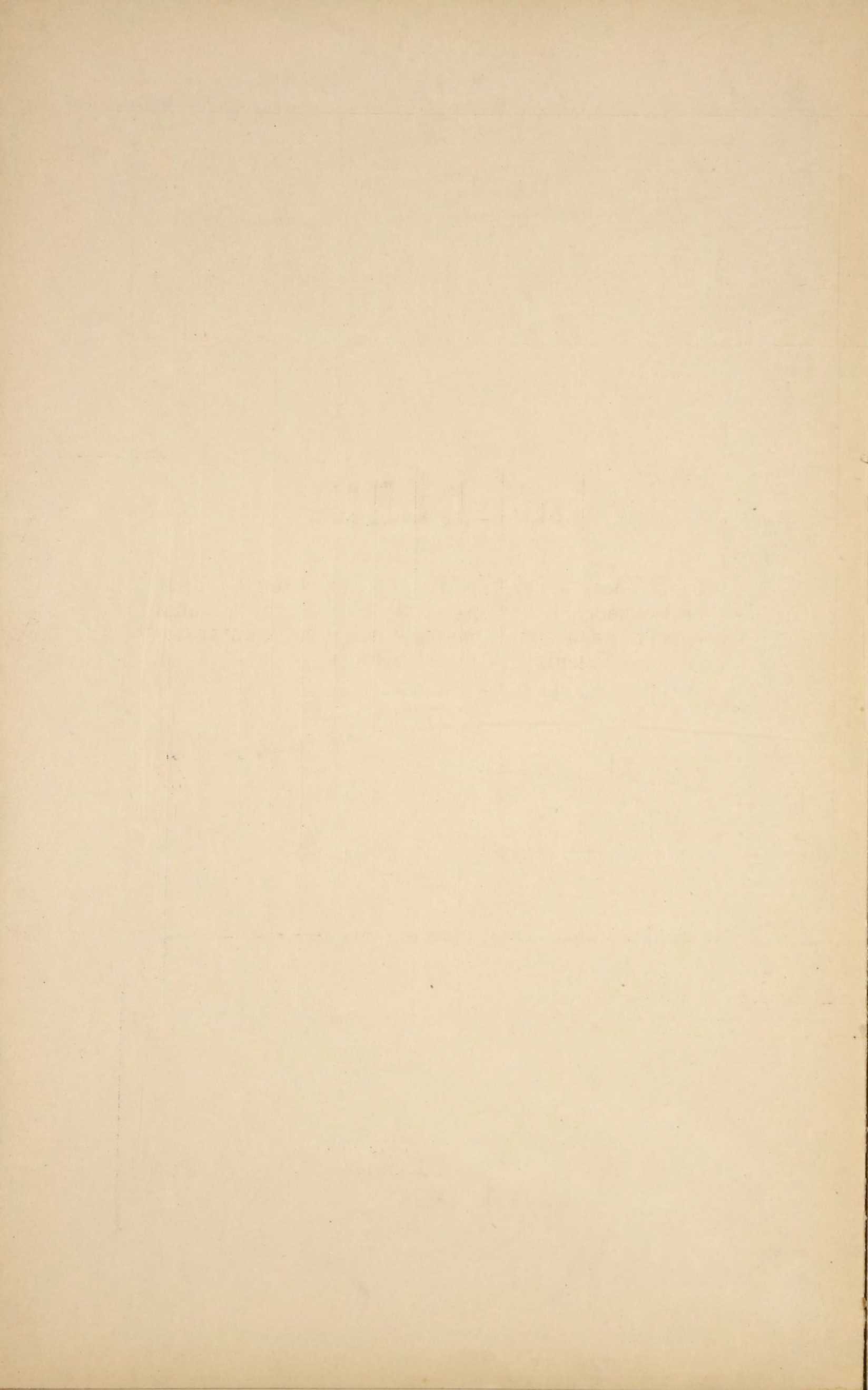

Свѣдѣнія

о дѣятельности Уѣздныхъ Землеустроительныхъ Комисій Пензенской губерніи по улучшенію условій землевладѣнія и землепользованія въ порядкѣ Положенія о Землеустройствѣ.

7. Раздѣлъ угодій, находящихся въ общемъ пользованіи крестьянъ и частныхъ владѣльцевъ.

Название уѣздовъ.	I. Поступило ходатайствъ. (Ст. 22 Наказа).				II. Закончено подготовкой. (Ст. 37 Наказа).						III. Представлено въ Комиссію законченныхъ въ натурѣ землеустроительныхъ проектовъ. (Ст. 86 Наказа).						IV. Утверждено землеустроительныхъ проектовъ. (Ст. ст. 203 и 204 Наказа).												V. Выдано документовъ. (Ст. 215 Наказа).												
	По земельн. единицамъ		Число отдѣльныхъ домохозяевъ и мелкихъ собственниковъ.	Число прочихъ владельцевъ.	По земельн. единицамъ.		Число отдѣльныхъ домохозяевъ и мелкихъ собственниковъ.	Число прочихъ владельцевъ.	Площадь, въ десятинахъ.	По земельн. единицамъ.		Число отдѣльныхъ домохозяевъ и мелкихъ собственниковъ.	Число прочихъ владельцевъ.	Площадь, въ десятинахъ.	Число дѣль.	По земельн. единицамъ.		Число отдѣльныхъ домохозяевъ и мелкихъ собственниковъ.	Число прочихъ владельцевъ.	Площадь, въ десятинахъ.	Въ томъ числѣ отведено:						По земельн. единицамъ.		Число отдѣльныхъ домохозяевъ и мелкихъ собственниковъ.	Число прочихъ владельцевъ.	Площадь, въ десятинахъ.										
	Число единицъ.	Число домохозяевъ.			Число единицъ.	Число домохозяевъ.				Число единицъ.	Число домохозяевъ.					Число единицъ.	Число домохозяевъ.				Число единицъ.	Число домохозяевъ.	Въ единоличное владѣніе.		Въ общинное владѣніе.		Отдѣльнымъ домохозяевамъ и мелкимъ собственникамъ.					Прочимъ владельцамъ.	Число единицъ.	Число домохозяевъ.	Число единицъ.	Число домохозяевъ.	Площадь, въ десятинахъ.	Число владельцевъ.	Площадь, въ десятинахъ.	Число владельцевъ.	Площадь, въ десятинахъ.
			Число домохозяевъ.	Число домохозяевъ.			Число домохозяевъ.	Число домохозяевъ.	Число владельцевъ.			Площадь, въ десятинахъ.	Число владельцевъ.	Площадь, въ десятинахъ.																											
Городищенскій	1	3	3	1	1	1	3	3	1	196	1	1	3	3	1	196	1	1	3	3	1	196	—	—	—	1	3	24	3	160	1	12	1	1	3	3	1	196			
Инсарскій	—	—	—	—	—	—	—	—	—	—	—	—	—	—	—	—	—	—	—	—	—	—	—	—	—	—	—	—	—	—	—	—	—	—	—	—	—	—			
Керенскій	1	7	—	—	1	1	7	—	—	12	—	—	—	—	—	—	—	—	—	—	—	—	—	—	—	—	—	—	—	—	—	—	—	—	—	—	—	—			
Краснослободскій	10	323	—	14	2	9	323	—	13	145	1	8	323	—	12	137	1	8	323	—	12	137	—	—	—	8	323	122	—	—	12	15	—	—	—	—	—	—	—		
Мокшанскій	3	6	6	—	1	3	6	6	—	77	1	3	6	6	—	77	1	3	6	6	—	77	—	—	—	3	6	—	6	77	—	—	—	—	—	—	—	—	—		
Наровчатскій	3	22	2	—	—	—	—	—	—	—	—	—	—	—	—	—	—	—	—	—	—	—	—	—	—	—	—	—	—	—	—	—	—	—	—	—	—	—			
Н.-Ломовскій	—	—	—	—	—	—	—	—	—	—	—	—	—	—	—	—	—	—	—	—	—	—	—	—	—	—	—	—	—	—	—	—	—	—	—	—	—	—	—		
Пензенскій	7	125	1	1	6	7	125	1	1	128	6	7	125	1	1	128	6	7	125	1	1	128	1	50	35	6	75	87	1	3	1	3	5	5	110	1	1	111	—	—	
Саранскій	—	—	—	—	—	—	—	—	—	—	—	—	—	—	—	—	—	—	—	—	—	—	—	—	—	—	—	—	—	—	—	—	—	—	—	—	—	—	—	—	
Чембарскій	21	196	—	2	—	16	25	—	—	443	—	16	25	—	—	443	—	16	25	—	—	—	—	—	—	16	25	443	—	—	—	—	—	—	—	—	—	—	—	—	—
Итого	46	682	12	18	11	37	489	10	15	1001	9	35	482	10	14	981	9	35	482	10	14	981	1	50	35	34	432	676	10	240	14	30	6	6	113	4	2	307	—	—	

Свѣдѣнія

о дѣятельности Уѣздныхъ Землеустроительныхъ Комиссій Пензенской губерніи по улучшенію условій землевладѣнія и землепользованія въ порядкѣ Положенія о Землеустройствѣ.

8 Отграниченіе земель.

