

В. А. 911.  
32

ПРИЛОЖЕНІЕ КО ВСЕПОДДАННѢЙШЕМУ ОТЧЕТУ ПОДОЛЬСКАГО ГУБЕРНАТОРА.

~~2478~~



**ОБЗОРЪ**  
**ПОДОЛЬСКОЙ ГУБЕРНІИ**  
ЗА 1903 ГОДЪ.

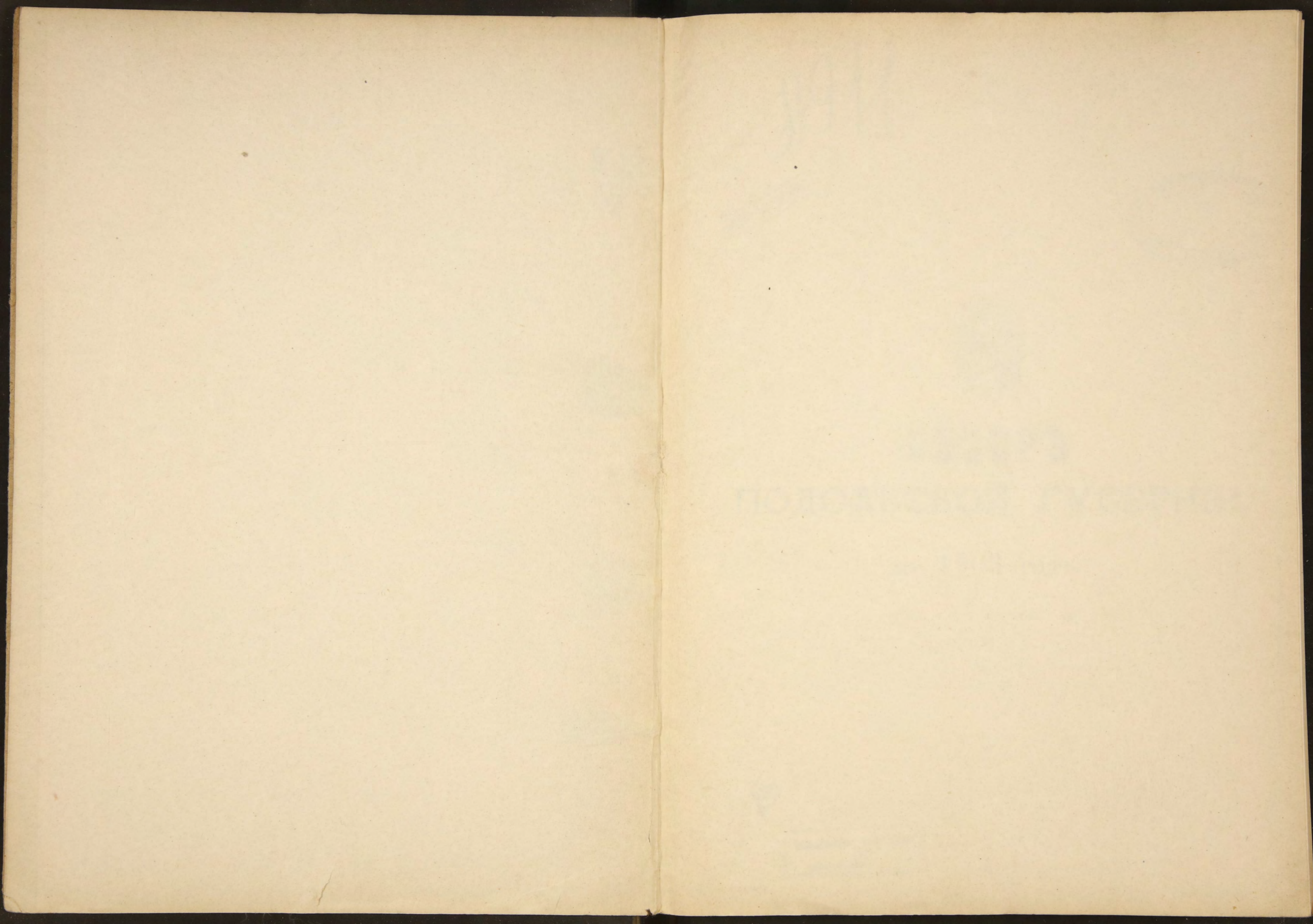



8911

~~24748~~



# ОБЗОРЪ ПОДОЛЬСКОЙ ГУБЕРНИИ ЗА 1903 ГОДЪ.

38

Издательство И. П. Седов

К



80640

02309P

ПОДОЛСКОЙ ЛАВРЫНИ

ВЪ 1903 ГОДУ

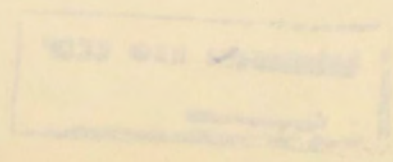

## Оглавленіе.

### Естественныя производительныя силы губерніи и экономическая дѣятельность ея населенія.

	СТРАН.
а) Земледѣліе . . . . .	1
б) Обеспеченіе народнаго продовольствія . . . . .	16
в) Другія отрасли сельскаго хозяйства . . . . .	18
Лѣсоводство (по даннымъ губернскаго лѣсо- охранительнаго комитета . . . . .	—
Луговодство . . . . .	22
Скотоводство . . . . .	23
Коневодство . . . . .	24
Пчеловодство . . . . .	26
Виноградарство и винодѣліе . . . . .	27
Садоводство и огородничество . . . . .	28
Табаководство . . . . .	38
г) Промыслы городского и сельскаго населенія . . . . .	40
1) Ремесла . . . . .	—
2) Кустарные промыслы . . . . .	42
и 3) Горные промыслы . . . . .	—
д) Фабрично-заводская промышленность . . . . .	44
Сахароваренное производство . . . . .	46
Винокуренное производство . . . . .	49
Крупчато-мукомольное производство . . . . .	51
Дѣятельность фабричной инспекціи въ гу- берніи . . . . .	52
е) Торговля . . . . .	53
Общія данныя . . . . .	—
Питейная торговля . . . . .	54
Ярмарочная торговля . . . . .	55
Судоходство по р. Днѣстру (въ предѣлахъ гу- берніи) . . . . .	56

Внѣшняя торговля . . . . .	57
и ж) Численность населенія губерніи и движеніе его . .	59

## II. Подати и повинности.

Окладные и другіе сборы . . . . .	67
а) Окладные сборы . . . . .	—
б) Другіе разнаго рода сборы . . . . .	68
в) Акцизные сборы . . . . .	70
Таможенные сборы . . . . .	71
Городскіе доходы и расходы . . . . .	72
Натуральные повинности . . . . .	78
Подводная дорожная и этапная повинности . . . . .	—
Воинская квартирная повинность . . . . .	—
Воинская повинность . . . . .	80
Учебный сборъ нижнихъ чиновъ запаса . . . . .	87

## III. Благоустройство и благочиніе.

Зданія и строенія . . . . .	90
Ремонтъ казенныхъ зданій вѣдомства М. Вн. д. . . . .	91
Постройка и ремонтъ церквей . . . . .	92
Дороги, мосты и паромныя переправы . . . . .	93
Почты и телеграфы . . . . .	94
Народная нравственность . . . . .	98
Арестанты, тюремные замки и исправительное арестант- ское отдѣленіе . . . . .	101
Расколь . . . . .	102
Пожары . . . . .	103

## IV. Народное здравіе и общественное призрѣніе.

Медицинскій персоналъ . . . . .	109
Аптеки . . . . .	110
Оспопрививаніе . . . . .	111
Заболѣваемость и смертность . . . . .	—
Болезни . . . . .	112
Болезни эпидемическія . . . . .	—
Инвазионныя болѣзни . . . . .	113
Прочія болѣзни . . . . .	—

### III

СТРАН.

Санитарное состояніе губерніи и санитарный надзоръ . . . . .	114
Эпизоотіи . . . . .	115
Больницы, богадѣльни, амбулаторіи и благотворительныя учрежденія . . . . .	119
Больницы и богадѣльни . . . . .	—
Амбулаторіи . . . . .	126
Благотворительныя учрежденія . . . . .	131
Насильственные и внезапные случаи смерти . . . . .	150

#### V. Народное просвѣщеніе.

Учебныя заведенія и народное образованіе . . . . .	152
Общія данныя . . . . .	—
Среднія учебныя заведенія . . . . .	158
Учебныя заведенія духовнаго вѣдомства . . . . .	160
Народныя начальныя училища . . . . .	161
Церковно-приходскія школы . . . . .	168
Казенныя еврейскія училища . . . . .	171
Библіотеки, книжныя магазины и лавки . . . . .	172

#### VI. О ходѣ крестьянскаго дѣла.

Общія данныя . . . . .	174
Положеніе выкупнаго дѣла . . . . .	175
Положеніе чиншевого дѣла . . . . .	176
Крестьянское самоуправленіе . . . . .	—
Губернское страхованіе . . . . .	177
Операціи Подольскаго отдѣленія Крестьянскаго поземельнаго банка . . . . .	178

#### VII. Казенная продажа питей.

Краткій обзоръ казенной винной операціи и дѣятельности губернскаго и уѣздныхъ комитетовъ Попечительства о народной трезвости . . . . .	180—195
--	---------



## Статистическія вѣдомости.

НОМЕРА

1)	Вѣд. о посѣвѣ и урожаѣ хлѣбовъ . . . . .	1
2)	„ о цѣнахъ на рабочія силы (приложеніе къ вѣдомости № 1, лит. А).	
3)	„ о состояніи хлѣбныхъ запасовъ (приложеніе къ той-же вѣдомости лит. Б).	
4)	„ о состояніи продовольственныхъ капиталовъ (приложеніе къ той-же вѣд. лит. В).	
5)	„ о фабрикахъ и заводахъ . . . . .	2
6)	„ о движеніи населенія . . . . .	3
7)	„ о численности населенія, съ распредѣленіемъ по сословіямъ (прилож. къ вѣд. № 3, лит. А).	
8)	„ о численности населенія, съ распредѣленіемъ по вѣроисповѣданіямъ (прилож. къ вѣд. № 3, лит. Б).	
9)	„ о численности населенія съ одновременнымъ указаніемъ его сословнаго и вѣроисповѣднаго состава (прилож. къ вѣд. № 3, лит. В).	
10)	„ о поступленіи сборовъ . . . . .	4
11)	„ о распредѣленіи недоимокъ по городамъ и уѣздамъ (прилож. къ вѣдомости № 4).	
12)	„ о доходахъ и расходахъ городовъ . . . . .	5
13)	„ о составѣ городского представительства (приложеніе къ вѣдомости № 5).	
14)	„ о числѣ и родѣ преступленій . . . . .	6
15)	„ о числѣ арестантовъ (прилож. къ вѣд. № 6).	
16)	„ о пожарахъ . . . . .	7
17)	„ о состояніи пожарной части (приложеніе къ вѣдомости № 7).	
18)	„ о насильственныхъ и случайныхъ смертяхъ .	8
19)	„ о числѣ учебныхъ заведеній и учащихся . .	9
20)	„ о численности и земельномъ положеніи крестьянъ . . . . .	10
21)	„ объ исполненіи воинской повинности . . .	11
22)	„ о числѣ ремесленниковъ . . . . .	12
23)	о числѣ каменныхъ и деревянныхъ строеній .	13

# ОБЗОРЪ

## ПОДОЛЬСКОЙ ГУБЕРНІИ

ЗА 1903 ГОДЪ.

---

### I. Естественныя и производительныя силы губерніи и экономическая дѣятельность ея населенія.

#### а) Земледѣліе.

Общій выводъ изъ собранныхъ по Подольской губерніи данныхъ объ урожаѣ отчетнаго 1903 г. приводитъ къ заключенію, что урожай этого года, по своему вліянію на экономическое положеніе сельскихъ хозяевъ, будучи нѣсколько ниже какъ въ качественномъ, такъ и въ количественномъ отношеніяхъ урожая предыдущаго года, во всякомъ случаѣ долженъ быть признанъ вполне удовлетворительнымъ, а мѣстами — даже хорошимъ.

Вполнѣ благопріятнымъ было вліяніе урожая 1903 г. и на благосостояніе чисто крестьянскаго населенія губерніи: удовлетворительный сборъ озимыхъ и яровыхъ хлѣбовъ, а также корнеплодовъ дали возможность крестьянскому населенію сдѣлать достаточные запасы продовольственныхъ средствъ и на обѣщаніе, а богатый урожай соломы и достаточный укосъ сѣна обезпечивалъ его кормомъ для скота на всю зиму. Значительнымъ придаткомъ къ этому послужили хорошо оплачиваемыя заработки крестьянъ во владѣльческихъ имѣніяхъ по обработкѣ и уборкѣ кукурузы и свекловицы.

Менѣе благопріятнымъ оказалось вліяніе урожая отчетнаго года для владѣльческихъ хозяйствъ, благодаря крѣпко

державшимся высокимъ цѣнамъ на рабочія руки во все время уборки хлѣбовъ. Особенно же дорого обошлась копка свекловицы и—въ нѣкоторыхъ даже экономіяхъ урожай свекловицы едва покрывалъ сопряженные съ ея посѣвомъ и уборкой расходы.

*По качеству* урожай озимыхъ и яровыхъ хлѣбовъ почти повсемѣстно оказался слабѣе, чѣмъ *по количеству*. Вслѣдствіе чрезвычайно обильныхъ майскихъ дождей хлѣба становились буйными, а подъ вліяніемъ рѣзко наступавшихъ жаровъ зерно не успѣло достаточно выполниться и засохло; кромѣ того, во многихъ мѣстахъ хлѣба отъ дождей полегли и начинали гнить. Такимъ образомъ, *по качеству* урожай 1903 г. можно считать *среднимъ*, причемъ урожай озимыхъ оказался лучше урожая яровыхъ. Въ *количественномъ* же отношеніи урожай озимыхъ и яровыхъ хлѣбовъ, хотя и не оправдалъ ожиданій, но въ общемъ все-таки былъ *выше-средняго*.

Изъ озимыхъ хлѣбовъ лучше уродила пшеница, давъ въ среднемъ по губерніи сама 8,8 (во владѣльческихъ хозяйствахъ урожай ея былъ самъ 9,6, а въ крестьянскихъ самъ 7,7); рожь дала въ среднемъ нѣсколько менѣе, а именно: по губерніи—самъ 7,4, во владѣльческихъ—самъ 7,7 и въ крестьянскихъ—самъ 7,3.

Наилучшій урожай изъ яровыхъ хлѣбовъ дали рожь и пшеница, и урожай этихъ хлѣбовъ въ количественномъ отношеніи можно считать хорошимъ; затѣмъ лучше другихъ былъ сборъ ячменя и овса. Въ среднемъ по губерніи дали: яровая рожь самъ 8,1, яровая пшеница—самъ 8,9, овесъ—самъ 7,6, ячмень—самъ 7,7, гречиха—самъ 6,2.

Въ частностяхъ, обзорѣніе отчетнаго сельско-хозяйственнаго года, по даннымъ Подольскаго Губернскаго по крестьянскимъ дѣламъ Присутствія, представляется въ слѣдующемъ видѣ:

*Зима* наступила довольно рано и была достаточно снѣжная; въ нѣкоторыхъ же уѣздахъ (Ольгопольскій, Балтскій, Летичевскій и Литинскій) снѣжный покровъ представлялъ собою слой даже значительной толщины. Исключеніе въ этомъ

отношеніи составлялъ только Гайсинскій уѣздъ, гдѣ почти вовсе не было снѣгу. Сравнительно суровые морозы наблюдались нѣкоторое время лишь въ названныхъ выше 4-хъ уѣздахъ, въ остальной же части губерніи большихъ морозовъ не было, и вообще зима 1903 г. отличалась мягкостью, частыми и продолжительными оттепелями. Благодаря этому таяніе снѣговъ, начавшееся еще въ срединѣ Января было медленное, прошло незамѣтно, и въ первыхъ числахъ Марта земля уже почти повсюду обнажилась отъ снѣга. Нигдѣ не наблюдалось также ни ледяной коры, ни обычныхъ застоевъ воды.

*Весна* открылась въ концѣ первой трети Марта, когда почти повсюду начала зеленѣть трава. Теплая погода держалась до послѣднихъ чиселъ Марта, а затѣмъ значительно похолодѣло; въ раіонѣ, обнимаемомъ смежными уѣздами Каменецкимъ, Ушицкимъ, Ямпольскимъ и Могилевскимъ, наблюдались утренники; падали дожди. Свѣжая, вѣтряная и дождливая погода простояла до 10—12 Апрѣля и хотя задержала нѣсколько развитіе полевой растительности, но значительнаго вреда ей не причинила. Затѣмъ въ половинѣ Апрѣля температура повысилась, чаще стали перепадать дожди и—такъ продолжалось почти въ теченіи мѣсяца. Въ общемъ, однако, погода означеннаго весенняго періода времени считалась благопріятною для сельскаго хозяйства.

Вторая половина весны отличалась большимъ количествомъ выпавшихъ за это время атмосферныхъ осадковъ. Въ концѣ Апрѣля опять похолодѣло. Холода стояли до конца первой трети Мая, при чемъ въ нѣкоторыхъ уѣздахъ (Ямпольскомъ, Проскуровскомъ, Ушицкомъ и Ольгопольскомъ) наблюдались даже небольшіе по утрамъ морозы. Дожди все это время не переставали перепадать. Затѣмъ около 10—12 Мая температура значительно повысилась, дожди усилились и сдѣлались почти ежедневными, а въ концѣ Мая и первой трети Іюня обратились въ ливни (въ Каменецкомъ, Проскуровскомъ и Балтскомъ уѣздахъ). Чрезвычайный избытокъ влаги въ указанный промежутокъ времени вызвалъ серьезныя опасенія сельскихъ хозяевъ за успѣшное произрастаніе озимыхъ и яровыхъ хлѣбовъ и вообще полевой растительности.

Посѣвъ *яровыхъ* хлѣбовъ начался въ первыхъ числахъ

Марта, чему благопріятствовала теплая и мягкая погода, хотя, впрочемъ, въ нѣкоторыхъ мѣстахъ были случаи посѣвовъ овса и ячменя еще въ Февралѣ мѣсяцѣ. Наступившіе въ концѣ Марта холода нѣсколько задержали дальнѣйшій сѣвъ яровыхъ, но не надолго. Въ общемъ обсѣменение пло настолько успѣшно, что около 12—15 Апрѣля посѣвы яровыхъ были совершенно закончены повсюду. Приблизительно къ этому же времени закончилась и посадка огородныхъ овощей, свекловицы и кукурузы.

Измѣненій въ общей *площади посѣвовъ* яровыхъ хлѣбовъ въ отчетномъ году почти не послѣдовало. Были лишь частныя измѣненія въ размѣрахъ площадей подъ отдѣльными яровыми—однихъ за счетъ другихъ. Такъ, между прочимъ, въ Проскуровскомъ уѣздѣ, сокращены въ 1903 г. свекловичные посѣвы, въ виду дорого обошедшейся уборки ея.

Всходы *озимыхъ* хлѣбовъ вышли изъ-подъ снѣга вполне удовлетворительными, и перепашекъ нигдѣ не предвидилось. Питаемые мартовскимъ тепломъ и влагою озимые хлѣба быстро и дружно развивались и въ первой половинѣ Апрѣля на всемъ пространствѣ губерніи достигли высокаго роста, были довольно густы, такъ что, по отзывамъ Мирowychъ Посредниковъ и Уѣздныхъ Исправниковъ, признавались вполне удовлетворительными, мѣстами хорошими и даже „отличными“. Особенно успѣшно росла рожь: во второй половинѣ Апрѣля она роскошно распустилась, начала колоситься и въ нѣкоторыхъ мѣстахъ своимъ буйнымъ ростомъ вызвала основательную тревогу сельскихъ хозяевъ относительно возможности полеганія. Слабѣе былъ ростъ озимой пшеницы, но и то не вездѣ—въ зависимости отъ времени посѣва: ранніе посѣвы оказались лучше позднихъ, хотя и эти послѣдніе успѣли въ послѣдствіи настолько выровняться, что обѣщали вполне удовлетворительный урожай.

Состояніе яровыхъ посѣвовъ къ началу Мая было также вполне удовлетворительно. Нѣсколько задержали ихъ дальнѣйшее развитіе бывшіе въ началѣ Мая холода, но особаго вреда имъ не причинили, и подъ вліяніемъ наступившаго затѣмъ тепла молодые посѣвы яровыхъ хлѣбовъ успѣли вполне оправиться.

Наиболѣе неблагопріятнымъ временемъ, по общему отзыву сельскихъ хозяевъ, какъ въ отношеніи озимыхъ, такъ и яровыхъ хлѣбовъ оказался періодъ почти ежедневныхъ по всей губерніи дождей, продолжавшійся, какъ сказано выше, около мѣсяца, начиная съ конца первой трети Мая. Отъ частыхъ дождей, превращавшихся въ нѣкоторыхъ мѣстахъ въ цѣлые ливни и сопровождавшихся вѣтрами, хлѣба въ большинствѣ случаевъ сдѣлались буйными и полегли, что въ свою очередь, при чрезмѣрномъ изобиліи влаги, создало чрезвычайно неблагопріятныя условія, при которыхъ происходило цвѣтеніе озимыхъ и яровыхъ хлѣбовъ. Вслѣдствіе этого зерно не успѣло выполниться и оказалось болѣе тощимъ и легковѣснымъ, чѣмъ нужно было ожидать соотвѣтственно съ „ростомъ“ хлѣбовъ. Кромѣ того, въ Брацлавскомъ и Ямпольскомъ уѣздахъ яровая рожь во время наливанія зерна пострадала отъ сильной жары, рѣзко наступившей за періодомъ дождей.

*Вредныя насекомыя* въ отчетномъ году существеннаго вреда хлѣбамъ не причинили. Лишь по сообщеніямъ изъ Ямпольскаго и Брацлавскаго уѣздовъ, жучекъ (долгоносикъ) истребилъ нѣсколько свекловичные всходы, а отчасти и озимые хлѣба, что вызвало необходимость пересѣва; въ такой-же мѣрѣ нанесены поврежденія „Гессенской мухой“ озимой пшеницѣ (въ Балтскомъ и Ольгопольскомъ уѣздахъ). Кромѣ того, въ южной части Ямпольскаго уѣзда наблюдалось на горохѣ появленіе „Тли“.

Произрастаніе *травъ*, благодаря обилію влаги, было прекрасное и обѣщало весьма хорошіе сборы сѣна. Но частые Майскіе дожди и ливни мѣшали уборкѣ сѣна, и вслѣдствіе этого во многихъ мѣстахъ скошенное сѣно „почернѣло“, а на прибрежныхъ сѣнокосахъ трава была занесена иломъ. Въ этомъ отношеніи особенно пострадали Литинскій и Летичевскій уѣзды. Сѣнокосъ законченъ около 15—20 Іюня. Уборка сѣна была медленная и происходила съ перерывами. По качеству сѣно получилось не особенно хорошее. Въ общемъ, однако, укосъ сѣна долженъ быть признанъ удовлетворительнымъ.

Одновременно почти съ окончаніемъ сѣнокоса прекратились работы и по обработкѣ свекловицы и кукурузы. Работы эти въ отчетномъ году шли медленно благодаря дождямъ,

а также вследствие большой засоренности свекловичных плантаций травами. В этот же период начал ощущаться и некоторый недостаток в *рабочих руках*, вызвавший повсюду, за исключением Каменецкого уезда, повышение заработной платы (от 25 до 50%).

Начало *лѣта* отчетного года, как и вторая половина весны, при умеренно-теплой погодѣ, отличалась обиліем атмосферных осадков. Начавшіеся в Маѣ мѣсяцѣ дожди продолжали падать и в Іюнь и прекратились только около 22 — 25 чиселъ, а в районах Каменецко-Ушицкомъ и Балтско-Ольгопольскомъ захватили и начало Іюля, причемъ в Ушицкомъ уѣздѣ съ 1 по 8 Іюля ливни были безъ перерыва. Іюньскіе дожди сопровождались частыми грозами и градомъ, причинившимъ мѣстами значительныя поврежденія хлѣбамъ. Съ наступленіемъ Іюля установилась сухая, солнечная погода. Температура рѣзко повысилась, доходя до 40° по Реомюру и продержалась весь Іюль и Августъ. В концѣ этого мѣсяца нѣсколько похолодѣло, но появившаяся, вследствие отсутствія дождей в теченіи 2 мѣсяцевъ и подъ вліяніемъ высокой температуры, засуха продолжала стоять до второй половины Сентября. Первое выпаденіе осадковъ, по сообщеніямъ изъ уѣздовъ, началось лишь съ 20—23 Сентября и то лишь в нѣкоторыхъ мѣстахъ (Каменецко-Ушицкомъ районѣ и при-днѣстровскихъ уѣздахъ Могилевскомъ и Ямпольскомъ). Лѣтній періодъ времени отчетного года по своему вліянію на полевую растительность признавался сельскими хозяевами не совсѣмъ благопріятнымъ: сырая Іюньская погода задержала созрѣваніе яровыхъ, а рѣзко наступившая жара в Іюль запалила зерно; кромѣ того, стоявшая почти все лѣто засушливая погода оказала губительное дѣйствіе на фрукты и огородные овощи.

Къ *уборкѣ* озимыхъ хлѣбовъ приступили вообще в послѣднихъ числахъ Іюня, а в Могилевскомъ, Ямпольскомъ и Летичевскомъ уѣздахъ жатва началась около 10—12 Іюля. Яровые хлѣба снимались почти одновременно съ озимыми и только в рѣдкихъ случаяхъ озимые—нѣсколькими днями позже. Благодаря соломиности хлѣбовъ, густотѣ, а также

полеганія ихъ работа по уборкѣ была тяжелая и медленная, затянулась до конца Юля и даже до половины Августа.

Результатъ урожая по пробному умолоту, по доставленнымъ Уѣздными Исправниками свѣдѣніямъ, выразился въ нижеслѣдующихъ цифрахъ, показывающихъ количество (въ пудахъ) снятаго съ десятины хлѣба. Къ сожалѣнію, не отъ всѣхъ Исправниковъ получены свѣдѣнія по этому предмету.

У ѣ з д ы .	Ржи.	Оз.пш.	Яр.пш.	Овса.	Ячм.	Греч.	Горох.
Камень-Под . . .	—	—	—	—	—	—	—
Проскуров . . .	60—90	65—100	—	36—60	32—84	15—45	28—75
Ушницкій . . .	50—62	45—70	50	40—56	48—56	35—57	56—70
Ямпольскій . . .	60	76	—	62	60	—	—
Могилевскій . . .	—	—	—	—	—	—	—
Гайсинскій . . .	54—70	50—90	—	48—60	20—50	18—35	42—80
Брацлавскій . . .	60	60—100	—	40—70	40—60	—	—
Летичевскій . . .	—	—	—	—	—	—	—
Литинскій . . .	—	—	—	—	—	—	—
Ольгопольскій . . .	57	70	70	66	51	—	—
Балтскій . . .	90	80	70	60	80	40	—

Въ періодъ уборки хлѣбовъ ощущался также въ нѣкоторыхъ мѣстностяхъ недостатокъ рабочихъ. Главной причиной этого явленія признавалась одновременность созрѣванія яровыхъ и озимыхъ хлѣбовъ. Въ частности—въ уѣздахъ, прилегающихъ къ Бессарабской губерніи, затрудненіе въ пріисканіи рабочихъ обуславливалось уходомъ ихъ на полевья работы въ названную губернію.

Урожай *картофеля* оказался посредственный. На ростъ картофеля вредно повліяли ливни и засуха; вслѣдствіе обилія влаги во многихъ мѣстахъ и въ особенности Каменькомъ, Литинскомъ, Ольгопольскомъ, Ямпольскомъ и Ушницкомъ уѣздахъ наблюдались случаи гніенія картофеля. Вообще же картофель былъ мелкій и клубни его небольшіе.

Уборка картофеля и свекловицы началась въ сухую погоду, но сопряжена была съ большими затрудненіями: вслѣдствіе продолжительной засухи земля просохла на значительную глубину, а потому работа по выкапыванію картофеля и въ особенности свекловицы была очень тяжелая; часто при копкѣ корни свекловицы разламывались, и такимъ образомъ часть ея оставалась даже въ землѣ.



*Огородныя овощи*, въ общемъ, дали сборъ ниже-средняго. Изъ нихъ наиболѣе слабою оказалась капуста, задержанная въ своемъ ростѣ засухой, а также попорченная кое-гдѣ и насѣкомыми. Гораздо лучше уродились огурцы, и въ нѣкоторыхъ мѣстностяхъ Балтскаго уѣзда сборъ огурцовъ былъ даже довольно хорошій.

*Осень*. Начало осени отчетнаго года было чрезвычайно неблагопріятно для обычныхъ осеннихъ полевыхъ работъ. Хотя въ теченіи первыхъ 3-хъ недѣль Сентября погода на всемъ пространствѣ губерніи стояла умѣренно—теплая, ясная и сухая, но почва, вслѣдствіе продолжительнаго бездождья, настолько была суха и жестка, что обработка ея была крайне затруднительна, а посѣвы—почти невозможны. Первые дождевыя осадки наблюдались въ 20 числахъ Сентября и то лишь въ Юго-Западномъ углу губерніи (Каменецкій, Ушицкій, Могилевскій и Ямпольскій уѣзды), въ остальномъ же районѣ губерніи дождей вовсе не было до конца этого мѣсяца. Только 28—29 Сентября болѣе или менѣе значительные дожди, нѣсколько размягчившіе почву, прошли повсюду, а въ первыхъ числахъ Октября они начали перенадать чаще и чаще. Съ началомъ дождей замѣчалось и пониженіе температуры, такъ что около 10—12 Октября выпалъ снѣгъ, скоро, впрочемъ, растаявшій; съ 15 же Октября установилась сырая, пасмурная погода съ частыми туманами и порядочными холодами по ночамъ, прoderжавшаяся почти въ теченіи цѣлаго мѣсяца. Мѣстами, впрочемъ, наблюдались ясные солнечные дни, но ихъ было немного и они быстро смѣнялись мелкимъ осеннимъ дождемъ и вѣтрами.

Періодъ *посѣвовъ* осеннихъ въ 1903 г. растянулся на протяженіи почти 2<sup>1</sup>/<sub>2</sub> мѣсяцевъ, начиная съ первой трети Августа до послѣднихъ чиселъ Октября. Во владѣльческихъ имѣніяхъ, гдѣ земля была наилучше удобрена и обработана, къ сѣву приступили въ первыхъ числахъ Августа, вскорѣ послѣ окончанія уборки хлѣбовъ и сбора огородныхъ овощей; въ другихъ же экономіяхъ посѣвъ озимыхъ хлѣбовъ начатъ въ Сентябрь—послѣ первыхъ прошедшихъ дождей. Что же касается крестьянъ, то они, въ виду сухости почвы воздерживались отъ производства посѣвовъ въ ожиданіи болѣе или

менше обильныхъ дождей. Первые посѣвы на крестьянскихъ поляхъ были произведены лишь въ первой трети Октября и продолжались до 20-хъ чиселъ этого мѣсяца. Посѣвныя работы велись спѣшно, и тѣмъ не менше не всѣ крестьянскія поля остались обсеменными. Въ общемъ, условія сѣва были неблагоприятны, особенно для раннихъ сентябрьскихъ посѣвовъ, такъ какъ зерно попало въ совершенно пересохшую почву и пролежало въ ней безъ влаги до конца мѣсяца, если не считать тѣхъ небольшихъ дождей, которые прошли въ концѣ Сентября и то не повсюду. Что же касается позднихъ посѣвовъ, то хотя они и были произведены уже въ сырую землю, но попали подъ вліяніе холодной погоды.

Благодаря неблагоприятнымъ метеорологическимъ условіямъ для сѣва *площадь* озимыхъ хлѣбовъ нѣсколько сократилась. Кроме того, неблагоприятныя условія періода сѣва, въ свою очередь, отразились и на *всходахъ* озимыхъ посѣвовъ: ранніе — сентябрьскіе посѣвы долгое время не показывались изъ земли, и лишь въ 20-хъ числахъ Октября, по сообщеніямъ изъ уѣздовъ, всходы ихъ стали понемногу обнаруживаться, но они были рѣдки, низкорослы и вообще имѣли далеко не удовлетворительный видъ; нѣсколько поправились они уже въ Ноябрь, когда начали всходить и поздніе посѣвы. Позднѣйшія затѣмъ сообщенія Уѣздныхъ Исправниковъ относительно произрастанія озимыхъ, носили уже болѣе успокоительный характеръ.

Выше было отмѣчено, что на-ряду съ нѣкоторымъ вредомъ, причиненнымъ хлѣбамъ на корню вредными насекомыми и ливнями, полевой растительности вредили также и градобитія.

Въ общемъ по губерніи въ 1903 году погибло отъ *градобитій и ливней* озимыхъ посѣвовъ на площади 10.601 десят., яровыхъ—16.267 дес. и огородныхъ овощей, свекловицы и другихъ растений—2.039 дес. Общая сумма убытковъ, понесенныхъ хозяевами отъ градобитій и ливней, исчислена Губернскимъ по крестьянскимъ дѣламъ Присутствіемъ въ 841.540 рублей. Сумма эта, по сравненію съ предыдущимъ 1902 годомъ, когда убытки отъ градобитій и ливней опредѣ-

лились въ 495.031 руб., представляетъ увеличеніе, а именно на 69.4<sup>0</sup>/о.

Частное распредѣленіе этого рода убытковъ, отдѣльно по уѣздамъ губерніи, можетъ быть выражено въ двухъ ниже-слѣдующихъ таблицахъ, изъ коихъ въ первой указано количество истребленныхъ градомъ и ливнями какъ озимыхъ, такъ и яровыхъ хлѣбовъ, а равно огородныхъ овощей и свекловицы, а во второй—общая сумма убытковъ, исчисленная также по-уѣздно.

Таблица 1-я.

*Истреблено градомъ и ливнями.*

Десятинъ.

У ѣ з д ы.	Озимыхъ хлѣбовъ.	Яровыхъ хлѣбовъ.	Огородныхъ овощей, свекловицы и др. раст.
Каменецъ-Под . . . . .	1904	836	507
Проскуровский . . . . .	7035	4.552	330
Летичевскій . . . . .	1.140	633	944
Литинскій . . . . .	783	494	50
Винницкій . . . . .	1.103	941	175
Брацлавскій . . . . .	100	30	—
Гайсинскій . . . . .	150	200	—
Ольгопольскій . . . . .	100	90	—
Балтскій . . . . .	1.181	1.025	—
Ямпольскій . . . . .	2.115	1.361	13
Могилевъ-Под. . . . .	230	150	—
Ново-Ушицкій . . . . .	426	289	20
Въ общемъ по губерніи . . . . .	16.267	10.601	2.039

Таблица 2-я.

*Въ общемъ понесено убытковъ на сумму:*

У ѣ з д ы.	(въ рубляхъ).
Каменецъ-Подольскій . . . . .	89.005
Проскуровский . . . . .	316.176
Летичевскій . . . . .	83.852
Литинскій . . . . .	22.018
Винницкій . . . . .	45.155

Брацлавскій . . . . .	950
Гайсинскій . . . . .	4.500
Ольгопольскій . . . . .	2.000
Балтскій . . . . .	107.131
Ямпольскій . . . . .	140.260
Могилевъ-Подольскій . . . . .	7.800
Ново-Ушицкій . . . . .	22.693
Въ общемъ по губерні . . . . .	841.540

Приведенныя данныя указываютъ, что въ отчетномъ году всѣ уѣзды понесли въ той или другой мѣрѣ убытки отъ градобитій и ливней, при чемъ наиболѣе пострадали въ этомъ отношеніи уѣзды: Проскуровскій (316.176 руб.), Ямпольскій (140.260 руб.) и Балтскій (107.131 руб.), а менѣе другихъ уѣзды: Брацлавскій (950 руб.), Ольгопольскій (2.000 руб.), Гайсинскій (4.500 руб.) и Могилевъ-Подольскій (7.800 руб.),

Обращаясь за симъ къ размѣрамъ посѣва и урожая отчетнаго 1903 г., опредѣленнымъ частью по свѣдѣніямъ Центрального Статистическаго Комитета, а частью по даннымъ, имѣющимся въ распоряженіи мѣстнаго Губернскаго по крестьянскимъ дѣламъ Присутствія, получается возможность установить нижеслѣдующую разницу между размѣрами посѣвовъ и урожая отчетнаго 1903 и предшествующаго ему 1902 года:

	Въ 1902 г.	Въ 1903 г.
<i>Подъ посѣвомъ состояло . . . . .</i>	1.723.394 дес.	1.832.965 дес.
<i>На нихъ посеяно . . . . .</i>	2.380.660 четв.	2.761.878 четв.
<i>Съ нихъ снято . . . . .</i>	19.783.381 „	20.496.668 „

Означенныя цифровыя данныя касательно размѣра посѣвовъ и сбора хлѣбовъ, по сравненію ихъ съ такими же данными за предшествующій 1902 годъ, приводятъ къ слѣдующему выводу; въ 1903 г. *снято разнаго рода хлѣба* на 713.287 четв. *болѣе*, чѣмъ въ 1902 г., а равнымъ образомъ въ отчетномъ году была увеличена и площадь посѣвовъ на 109.571 дес., съ увеличеніемъ на посѣвы сѣмянъ 381.218 четв., или-же—переводя всѣ эти цифры въ процентныя отношенія, окажется, что при увеличеніи площади посѣва на 6,3<sup>0</sup>/<sub>0</sub> и количества употребленныхъ на посѣвы сѣмянъ на 16<sup>0</sup>/<sub>0</sub>, въ от-

четномъ 1903 году, по сравненію съ 1902 годомъ, снято было хлѣба въ общемъ больше—на 3,6<sup>0</sup>/о.

Нѣкоторое несоотвѣтствіе послѣдней цифры (увеличеніе снятаго хлѣба) съ двумя предыдущими (увеличеніе площади посѣвовъ и количества сѣмянъ), нужно полагать, объясняется именно тѣмъ, что урожай отчетнаго года и въ количественномъ, и въ качественномъ отношеніяхъ ниже урожая предыдущаго года.

Этотъ выводъ отчасти подтверждается и данными, собранными Министерствомъ Земледѣлія и Государственныхъ Имуществъ.

По свѣдѣніямъ, приведеннымъ въ изданіи М ва Земл. и Госуд. Им. („1903 годъ въ сельско-хозяйственномъ отношеніи“) и такое же изданіе за предыдущій годъ), съ одной десятины въ среднемъ собрано:

	Въ 1902 г.	Въ 1903 г.
Озимыхъ хлѣбовъ . . . . .	90 пуд.	82 пуд.
Яровыхъ „ . . . . .	76 „	67 „
Картофеля . . . . .	538 „	530 „

Другими словами, въ отчетномъ году, по сравненію съ предыдущимъ годомъ, собрано *меньше*: озимыхъ на 8,8<sup>0</sup>/о, яровыхъ—11,8<sup>0</sup>/о и картофеля—2<sup>0</sup>/о. Или рассматривая, по роду хлѣбовъ, процентное отношеніе урожая отчетнаго года къ урожаю предшествующаго, а равно къ среднему урожаю за пятилѣтіе 1898—1902 г., принятому за 100, оказывается:

Родъ хлѣбовъ.	Процентное отношеніе урожая 1903 г. къ урожаю:	
	1898—1902 г.	1903 г.
Озимые . . . . .	139,6	91,2
Яровые . . . . .	132,9	88,2
Картофель . . . . .	118,1	98,0

Отсюда видно, что урожай въ отчетномъ году съ Подольской губ. далъ сборъ озимыхъ и яровыхъ хлѣбовъ ниже сбора предшествующаго года, который былъ *выше средняго*, по сбору же картофеля онъ оказался почти неизмѣнившимся, т. е. съ незначительнымъ пониженіемъ сравнительно съ 1902 г. Кромѣ того, приведенными цифровыми соотношеніями

вполнѣ подтверждается высказанное выше заключеніе объ удовлетворительности урожая отчетнаго года.

Что же касается урожая—„самъ“, то, при сравненіи со-ответственныхъ данныхъ по роду хлѣбовъ за отчетный и предшествовавшій ему годъ, получается слѣдующая сравнительная табличка:

Х л ѣ б а.	Урожай „самъ“.	
	въ 1902 г.	въ 1903 г.
Озимые . . . . .	8,3	7,5
Яровые . . . . .	8,0	7,4
Картофель . . . . .	8,2	7,1

Отсюда—разность, получаемая въ 1903 г. по отношенію къ 1902 году:

для озимыхъ . . . . .	—	0,2
„ яровыхъ . . . . .	—	0,6
„ картофель . . . . .	—	1,1

При болѣе подробномъ разсмотрѣніи степени урожая „самъ“ по отдѣльнаго рода хлѣбамъ въ по-уѣздныхъ районахъ, естественно, вышеприведенные выводы должны дать уклоненія въ ту или другую сторону.

Но такого рода детальное разсмотрѣніе можно сдѣлать только на основаніи данныхъ Центрального Статистическаго Комитета, такъ какъ въ мѣстномъ Губернскомъ по крестьянскимъ дѣламъ Присутствіи такихъ данныхъ не имѣется и разработка ихъ не ведется.

Изъ *озимыхъ хлѣбовъ* въ отчетномъ году лучше уродила *озимая пшеница*, давъ въ общемъ по губерніи самъ 8,8, съ колебаніями отъ 7,4 (въ Проскуровскомъ уѣздѣ) до 10,0 (въ Могилевскомъ уѣздѣ), *озимая же рожь* \*) дала въ общемъ по губерніи самъ 7,4, съ колебаніями отъ 6,4 (въ Летичевскомъ уѣздѣ) до 8,0 (въ Гайсинскомъ уѣздѣ).

Изъ *яровыхъ хлѣбовъ*, въ общемъ, по губерніи въ отчетномъ году дали:

1) *Яровая рожь* —самъ 8,1, съ рѣзкимъ колебаніемъ отъ 3,2 (Гайсин. у.) до 8,7 (Литин. у.);

\*) Яровая рожь въ Подольской губерніи производится преимущественно въ Балтскомъ уѣздѣ; въ остальныхъ уѣздахъ губ. посѣвы яровой пшеницы бываютъ рѣдко.

2) *Яровая пшеница*—самъ 8,9, также съ довольно большимъ колебаніемъ отъ 5,0 (Гайсин у.) до 12,6 (Винниц. у.);

3) *Овесъ*—самъ 7,6, съ колебаніями отъ 5,4 (Гайсин у.) до 10,0 (Балт. у.);

4) *Ячмень*—самъ 7,7, съ колебаніями отъ 5,7 (Литин. у.) до 8,7 (Балт. у.);

5) *Полба*—самъ 10,4, съ колебаніями отъ 5,0 (Вин. у.) до 11,7 (Ольгоп. у.);

6) *Гречиха*—самъ 6,2, съ колебаніями отъ 4,5 (Ольгоп. у.) до 7,8 (Балт. и Проскур. у.у.).

7) *Просо*—самъ 20,7, съ колебаніями отъ 14,2 (Ольгоп. у.) до 25,7 (Балт. у.);

8) *Кукуруза*—самъ 35,1, съ колебаніями отъ 23,3 (Вин. у.) до 65,3 (Литин. у.);

9) *Горохъ*—самъ 9,2, съ колебаніями отъ 6,5 (Летич. у.) до 12,6 (Балт. у.);

10) *Чечевица*—самъ 7,1, съ колебаніями отъ 4,4 (Балт. у.) до 9,2 (Ямпол. у.);

11) *Бобы*—самъ 10,6, съ колебаніями отъ 8,2 (Летич. у.) до 12,6 (Вин. у.).

и 12) *Картофель*—самъ 6,1, съ колебаніями отъ 5,1 (Балт. у.) до 7,6 (Вин. и Проскур. у.у.).

Чтоже касается *свекловичны*, то урожай ея въ отчетномъ году, благодаря неблагоприятнымъ условіямъ ея произрастанія и копки, не оправдалъ первоначальныхъ надеждъ и былъ только средній. Всей земли подъ свекловичными плантаціями было занято 93.018 дес., т. е., по сравненію съ предыдущимъ годомъ, площадь свекловичныхъ плантацій уменьшилась на 2.231 дес., или на 2,3<sup>0</sup>/<sub>0</sub>.

Посѣвная площадь подъ *масляничными* и *культурными* растеніями въ отчетномъ году опредѣлилась въ 19.431 дес. и 2.301 кв. саж., изъ этого числа подъ *рапсомъ* 7.389 дес., подъ *коноплей* \*) 9.128 дес., подъ *льномъ* 1.198 дес., подъ *подсолнухами* 743 дес. и подъ *табачными* плантаціями 973 дес. 2.301 кв. саж.

---

\*) Конопля сѣется также въ промежуткахъ на кукурузныхъ поляхъ.

Сѣна въ отчетномъ году собрано было по губерніи въ общемъ 11.017.800 пуд., а по сравненію съ предыдущимъ годомъ, сѣна въ отчетномъ году было собрано *меньше* на 735.277 пуд., или на 6,2<sup>0</sup>/о.

Въ среднемъ по губерніи накашивали сѣна съ 1-ой казен. дес. 104,6 пуда (въ предыдущемъ году 131,5).

Общая площадь земли подъ сѣнокосами въ отчетномъ году опредѣлилась въ 105.223 дес.

Движеніе *цѣнъ на хлѣба* въ послѣдніе годы можно усмотрѣть изъ нижеприведенной таблицы среднихъ цѣнъ на главнѣйшіе продажные хлѣба за послѣднее пятилѣтіе (1899—1903 гг.), изъ коей видно что въ отчетномъ году, по сравненію съ предыдущимъ годомъ, цѣна на пшеницу повысилась на 21 коп., а цѣны на ячмень и овесъ понизились соотвѣтственно на 3 коп. и 24 коп.; цѣна на рожь осталась безъ измѣненія.

*Цѣны за четверть въ октябрѣ*

Родъ хлѣбовъ.	(в ъ р у б л я х ъ).				
	1899 г.	1900 г.	1901 г.	1902 г.	1903 г.
Озимая пшеница . . . . .	7,65	7,60	6,75	6,62	6,83
Рожь . . . . .	5,50	5,42	4,70	4,78	4,78
Ячмень . . . . .	4,84	5,28	4,57	4,49	4,46
Овесъ . . . . .	3,55	3,72	3,31	3,24	3,00

Большого оживленія въ хлѣбной торговлѣ и вообще въ торговлѣ полевыми произведеніями въ отчетномъ году по Подольской губерніи не было. Еще съ начала осени, вскорѣ послѣ уборки хлѣбовъ, замѣчался нѣсколько оживленный спросъ на разнаго рода хлѣба, но къ Новому Году почти прекратился. Къ тому-же лица, сохранившія запасы хлѣбовъ, не спѣшили съ продажей ихъ и не выпускали на рынокъ, разсчитывая главнымъ образомъ на повышеніе цѣнъ, которыя въ теченіе всей осени скорѣе имѣли тяготѣніе къ паденію. Исключеніемъ въ этомъ отношеніи была озимая пшеница, на которую цѣна держалась сравнительно „твердо“. Главной причиной этого, пужно полагать, было относительно большее требованіе на пшеницу для внутренняго потребленія, преимущественно для вальцевыхъ мельницъ, расположенныхъ въ предѣлахъ губерніи, а отчасти для отправки въ



Одессу. Что-же касается ржи, ячменя, овса и кукурузы, то въ торговлѣ этими продуктами было затишье: случаевъ вывоза за-границу не было, а торговля внутренняя была въ очень малыхъ размѣрахъ. Картофеля въ продажѣ также почти совсѣмъ не было.

Не бойко шла и торговля скотомъ, не смотря на то, что цѣны на скотъ стояли невысокія. Въ виду достаточнаго запаса кормовыхъ средствъ, скотъ оказался обеспеченнымъ на зиму, вслѣдствіе чего въ продажѣ скота было сравнительно мало, что и наблюдалось почти повсемѣстно въ губерніи на ярмаркахъ. Осенью спросъ на скотъ нѣсколько увеличился—покупался преимущественно рабочій (волы и лошади).

Гораздо лучше былъ сбытъ предметовъ животноводства, обусловленный существовавшими требованіями изъ за-границы (свиное сало), а также изъ другихъ губерній. Особенно оживленно шла торговля сливочнымъ масломъ, а также яйцами, отправляемыми за-границу чрезъ Гусятинскую таможеню.

**б) Обеспеченіе народнаго продовольствія.**

По сдѣланнымъ Съѣздомъ Мировыхъ Посредниковъ расчетамъ, для удовлетворенія продовольственныхъ нуждъ населенія губерніи въ періодъ 1903—1904 г. приблизительно требовалось:

а) *На посѣвы:*

Озимаго . . . . .	1.037.852 четв.
Ярового . . . . .	1.122.167 „
Картофеля . . . . .	522.575 „

б) *На продовольствіе:*

Озимаго . . . . .	3.599.891 четв.
Ярового . . . . .	3.096.387 „
Картофеля . . . . .	1.946.094 „

и в) *На винокуреніе, пополненіе запасныхъ магазиновъ и другія надобности:*

Озимаго . . . . .	444.827 четв.
Ярового . . . . .	799.359 „
Картофеля . . . . .	510.005 „

Такъ, какъ общій сборъ собраннаго въ отчетномъ году хлѣба опредѣлился въ 20.496.638 четвертей, въ томъ числѣ: озимыхъ—8.147.320 четвертей, яровыхъ—8.526.921 четв. и картофеля—3.822.427 четвертей, то, за удовлетвореніемъ мѣстныхъ потребностей въ указанныхъ выше размѣрахъ, въ распоряженіи населенія оказался свободный остатокъ, долженствующій поступить въ продажу на сторону, а именно: 3.064.750 четвертей озимаго, 3.509.008 четвертей яроваго и 843.753 четв. картофеля, всего 7.417.511 четвертей. Въ общемъ, излишекъ этотъ представляетъ уменьшеніе противъ предыдущаго года на 311.010 четвертей.

80640  
Обращаясь за симъ къ состоянію въ отчетномъ году крестьянскихъ хлѣбныхъ запасовъ и продовольственныхъ капиталовъ необходимо прежде всего замѣтить, что къ 1-му января отчетнаго 1903 года общее количество наличнаго запаснаго хлѣба, хранившагося въ сельскихъ магазинахъ достигало: озимаго—2.819.510,8 пуд. и яроваго—944.097,35 пуд.; кромѣ того, состояло въ ссудахъ и недоимкахъ: озимаго—652.069,24 пуд. и яроваго—312.451,9 пуд.; затѣмъ на 1-е января 1904 года наличность хлѣба въ запасныхъ магазинахъ, за сдѣланными крестьянами въ теченіи отчетнаго года пополненіями ссудъ и недоимокъ, опредѣлялась слѣдующими цыфрами: озимаго—2.659.231,10 пуд. и яроваго—862.768,8 пуд.

Соотвѣтственно уменьшенію количествъ озимаго и яроваго въ запасныхъ магазинахъ къ 1-му января 1904 года, къ тому-же сроку увеличилось и количество хлѣба, находившагося въ ссудахъ и недоимкахъ; такъ, въ ссудахъ и недоимкахъ состояло озимаго 772.130,12 пуд. и яроваго 344.664,36 пуд.

Кромѣ состоящихъ въ сельскихъ магазинахъ хлѣбныхъ запасовъ въ натурѣ, во многихъ крестьянскихъ обществахъ, на основаніи Высочайшаго повелѣнія 28 января 1872 года, принадлежавшіе имъ хлѣбные запасы и магазинныя зданія обращены въ *общественный продовольственный капиталъ*, и отъ этого обращенія состояло на 1-е января 1904 года въ наличности 3.011.107 руб. 42<sup>1</sup>/<sub>2</sub> коп.; кромѣ того числилось на крестьянскихъ обществахъ въ недоимкахъ и ссудахъ

46.138 руб. 40 коп., что въ общемъ составляло 3.057.245 р. 82<sup>1</sup>/<sub>2</sub> коп. Наличный капиталъ обращается на процентномъ вкладѣ въ Кіевской конторѣ Государственнаго банка, а выданныя въ принятіи капитала росписки и разчетныя книжки хранятся въ мѣстныхъ волостныхъ правленіяхъ (таблица № 1, лит. В).

Независимо отъ общественнаго продовольственнаго капитала, принадлежащаго крестьянскимъ обществамъ, въ Подольской губерніи имѣются: а) *губернскій продовольственный капиталъ* и б) *мѣстный сословный продовольственный капиталъ*.

Первый изъ нихъ отчисленъ на Подольскую губернію изъ общей массы продовольственныхъ капиталовъ, по Высочайшему повелѣнію 25 апрѣля 1866 года, и хранится на процентномъ вкладѣ въ Государственномъ банкѣ съ 25-го ноября 1867 года. Къ означенному времени капиталъ этотъ составлялъ 387.204 руб. 90 коп., но какъ великъ онъ нынѣ—свѣдѣній объ этомъ мѣстная губернская администрація не имѣетъ, такъ какъ указанный капиталъ находится въ непосредственномъ распоряженіи Министерства Внутреннихъ Дѣлъ.

Что-же касается сословнаго продовольственнаго капитала, то этотъ послѣдній, съ наросшими 0/о, къ 1-му января 1904 года состоялъ изъ 166.600 руб., обращенныхъ въ 4<sup>0</sup>/<sub>о</sub> свидѣтельства Государственной ренты, которыя хранятся въ Каменецъ-Подольскомъ Отдѣленіи Государственнаго Банка, и 1.374 руб. отъ купоновъ. Разчетная книжка по означенному капиталу хранится въ К.-Подольскомъ губернскомъ казначействѣ и записана въ депозитъ Подольскаго Губернскаго по крестьянскимъ дѣламъ Присутствія. Означенный продовольственный капиталъ образованъ въ 1869 году и въ то время составлялъ всего только 83.001 руб. 05 коп.; такимъ образомъ по настоящее время на эту сумму съ 3-го сентября 1869 года наросло однихъ 0/о 84.972 р. 95 коп.

в) Другія отрасли сельскаго хозяйства.

*Лѣсоводство.*

Въ настоящее время надзоръ по охранѣ и защитѣ лѣсовъ въ губерніи отъ опустошительныхъ рубокъ, возложенъ на мѣстный губернскій лѣсоохранительный комитетъ, кото-

рому принадлежит общее наблюдение за правильной постановкой этого дѣла; фактической-же надзоръ по охранѣ лѣса на мѣстахъ ввѣренъ въ губерніи 15-ти лѣсничимъ лѣсного вѣдомства и 6 ихъ помощникамъ, при ближайшемъ наблюдении спеціально назначеннаго для сего особаго лѣсного ревизора-инструктора, а также содѣйствіи чиновъ мѣстной полиціи.

Дѣятельность чиновъ мѣстнаго лѣсного надзора въ истекшемъ 1903 году выразилась въ составленіи 265-ти протоколовъ о производствѣ мѣстныхъ изслѣдованій, въ томъ числѣ: 5—по опустошительнымъ рубкамъ, 36—по расчисткамъ, 50—по повѣркѣ на мѣстѣ упрощенныхъ плановъ хозяйства. Кромѣ сего, составлено 43 протокола по вопросамъ объ обязательномъ облѣсеніи и 79—по нарушенію Положенія о сбереженіи лѣсовъ, причемъ въ 74-хъ случаяхъ возбуждены преслѣдованія (на сумму 12.865 руб.).

Лѣсоохранительный комитетъ въ теченіи года разрѣшилъ расчистить въ 103 случаяхъ 1.619 десятинъ (въ томъ числѣ по Высочайшему повелѣнію—358 дес.). Тѣмъ же комитетомъ утверждено 56 плановъ хозяйствъ для дачъ незащитныхъ, въ общемъ на площади 27.852 десят., а на 20-ть частныхъ лѣсовладѣльцевъ возложена была обязанность къ искусственному облѣсенію, въ общемъ, на площади 137 десят. Въ теченіи года возбуждено было комитетомъ, какъ упомянуто выше, 74 преслѣдованія за нарушеніе Положенія о сбереженіи лѣсовъ, въ общемъ, на сумму 12.865 руб. Присуждено же въ теченіи года взыскацій съ лѣсовладѣльцевъ на сумму 1.345 руб.

Въ заключеніе слѣдуетъ обратиться къ разсмотрѣнію общихъ свѣдѣній (отдѣльно по уѣздамъ) о лѣсныхъ дачахъ въ губерніи, подчиненныхъ надзору лѣсоохранительнаго комитета.

а) *Лѣсовъ подчиненныхъ надзору лѣсоохранительнаго комитета состоитъ:*

У ѣ з д м.	Число	Общая площадь
	дачъ.	(въ десятинахъ).
1) Каменецъ-Подольскій . . . . .	254	26.931
2) Проскуровскій . . . . .	179	12.706

3) Летичевскій . . . . .	299	38.060
4) Литинскій . . . . .	411	37.497
5) Винницкій . . . . .	226	36 226
6) Брацлавскій . . . . .	184	33.337
7) Гайсинскій . . . . .	163	26.167
8) Ольгопольскій . . . . .	138	52 976
9) Балтскій . . . . .	265	48.334
10) Ямпольскій . . . . .	335	24.295
11) Могилевъ-Подольскій . . . . .	301	23.668
12) Ново-Ушицкій . . . . .	265	33.041
Итого . . . . .	3.020	393.238

б) Въ томъ числѣ: лѣсовъ казеннаго лѣснаго вѣдомства:

У ѣ з д ы.	Число дачь.	Общая площадь (въ десятинахъ).
1) Каменецъ-Подольскій . . . . .	7	3.795
2) Проскуровскій . . . . .	—	—
3) Летичевскій . . . . .	11	16.057
4) Литинскій . . . . .	10	5.004
5) Винницкій . . . . .	9	5.439
6) Брацлавскій . . . . .	4	2 366
7) Гайсинскій . . . . .	16	8.094
8) Ольгопольскій . . . . .	9	7.832
9) Балтскій . . . . .	15	14.216
10) Ямпольскій . . . . .	13	3 566
11) Могилевъ-По ольскій . . . . .	4	894
12) Ново-Ушицкій . . . . .	9	8.293
Итого . . . . .	107	75 561

в) лѣсовъ удѣльнаго вѣдомства:

У ѣ з д ы.	Число дачь.	Общая площадь (въ десятинахъ).
1) Брацлавскій . . . . .	1	6.558
2) Гайсинскій . . . . .	1	223
3) Ольгопольскій . . . . .	1	3.877
4) Балтскій . . . . .	3	7.202
Итого . . . . .	6	17.860

г) *лѣсовъ, принадлежащихъ церквамъ, монастырямъ, городамъ и другимъ установле́нїямъ:*

У ѣ з д ы.	Число дачъ.	Общая площадь (въ десятинахъ).
1) Каменецъ-Подольскій . . . . .	22	138
2) Проскуровскій . . . . .	35	215
3) Летичевскій . . . . .	42	582
4) Литинскій . . . . .	42	379
5) Винницкій . . . . .	45	401
6) Брацлавскій . . . . .	46	765
7) Гайсинскій . . . . .	27	215
8) Ольгопольскій . . . . .	29	291
9) Балтскій . . . . .	27	284
10) Ямпольскій . . . . .	61	419
11) Могилевъ-Подольскій . . . . .	48	943
12) Ново-Ушицкій . . . . .	34	389
И т о г о . . . . .	457	5.018

д) *лѣсовъ частныхъ землевладельцевъ:*

У ѣ з д ы.	Число дачъ.	Общая площадь (въ десятинахъ).
1) Каменецъ-Подольскій . . . . .	226	22.998
2) Проскуровскій . . . . .	144	12.491
3) Летичевскій . . . . .	246	21.421
4) Литинскій . . . . .	359	32.114
5) Винницкій . . . . .	172	30.386
6) Брацлавскій . . . . .	133	23.648
7) Гайсинскій . . . . .	119	17.635
8) Ольгопольскій . . . . .	99	40.979
9) Балтскій . . . . .	220	26.632
10) Ямпольскій . . . . .	261	20.310
11) Могилевъ-Подольскій . . . . .	249	21.831
12) Ново-Ушицкій . . . . .	222	24.359
И т о г о . . . . .	2.450	294.799

и е) *въ томъ же числѣ заключаются лѣса, не признанные защитными, но эксплуатируемые по утвержденнымъ лѣсоохранительнымъ комитетомъ планамъ хозяйства:*

У ѣ з д ы.	Число дачъ.	Общая площадь (въ десятинахъ).
1) Каменецъ-Подольскій . . . . .	158	22.510
2) Проскуровскій . . . . .	85	10.691
3) Летичевскій . . . . .	117	18.767
4) Литинскій . . . . .	139	21.903
5) Винницкій . . . . .	72	24.264
6) Брацлавскій . . . . .	68	23.988
7) Гайсинскій . . . . .	59	18.199
8) Ольгопольскій . . . . .	63	31.136
9) Балтскій . . . . .	95	21.906
10) Ямпольскій . . . . .	121	17.032
11) Могилевъ-Подольскій . . . . .	141	20.569
12) Ново-Ушицкій . . . . .	140	25.954
И т о г о . . . . .	1.258	256.919

Число-же дачъ защитныхъ, съ утвержденными планами хозяйства, въ общемъ въ губерніи достигаетъ лишь 12-ти, съ общей площадью въ 1.349 десят., и по отдѣльнымъ уѣздамъ дачи эти распредѣляются такъ:

У ѣ з д ы.	Число дачъ.	Общая площадь (въ десятинахъ).
1) Ольгопольскій . . . . .	2	425
2) Ямпольскій . . . . .	6	617
3) Ново-Ушицкій . . . . .	4	307
И т о г о . . . . .	12	1.349

*Луководство.*

Въ отчетномъ году въ Подольской губерніи, по свѣдѣніямъ, доставленнымъ губернскому статистическому комитету уѣздными исправниками, *кормовыми травами* засѣяно было 20.060 десятинъ въ 10-ти уѣздахъ, между которыми количество это распредѣляется такъ:

У ѣ з д ы.	Десятинъ.	У ѣ з д ы.	Десятинъ.
1) Могилевъ-Под. . . . .	3.980	6) Гайсинскій . . . . .	1.530
2) Винницкій . . . . .	3.150	7) Брацлавскій . . . . .	1.500
3) Ямпольскій . . . . .	2.460	8) Проскуровскій . . . . .	1.352
4) Каменецъ-Под. . . . .	2.415	9) Ольгопольскій . . . . .	1.000
5) Ново-Ушицкій . . . . .	1.983	и 10) Летичевскій . . . . .	690

Сравнительно съ 1902 годомъ, размѣры травосѣянія въ губерніи нѣсколько уменьшились,—въ общемъ на 1.252 десятины, или на 5,8<sup>0</sup>/<sub>0</sub>.

Что-же касается размѣра площади луговъ какъ заливныхъ, такъ и незаливныхъ, то въ отчетномъ году общее пространство таковой въ губерніи, какъ упомянуто было выше, опредѣлялось въ 105.223 десятины, сравнительно съ предыдущимъ годомъ, оно увеличилось на 4.825 десят., или на 5,7<sup>0</sup>/<sub>0</sub>.

*Скотоводство.*

По свѣдѣніямъ, доставленнымъ начальниками уѣздной и городской полиціи, въ Подольской губерніи въ 1903 году число головъ разнаго рода скота достигало до 2.313.287.

Въ общей цифрѣ скота заключалось: лошадей—522.528 (въ томъ числѣ рабочихъ—436.545 или 83,5<sup>0</sup>/<sub>0</sub>), рогатаго скота 600.766 (въ томъ числѣ рабочаго 269.256 или 44,8<sup>0</sup>/<sub>0</sub>), овецъ простыхъ—706.593, овецъ тонкорунныхъ—29.309, свиней 439.797, козъ—14.249 и, наконецъ, ословъ и муловъ—45.

Сравнительно съ предшествующимъ 1902 годомъ, въ общемъ наличность скота уменьшилось на 22.017 головъ, или на 0,9<sup>0</sup>/<sub>0</sub>. Въ частности же, увеличилось число свиней—на 9.245, или на 2,1<sup>0</sup>/<sub>0</sub>, число лошадей—на 6.552 или на 1,2<sup>0</sup>/<sub>0</sub> и число рогатаго скота на 4.155, или на 0,6<sup>0</sup>/<sub>0</sub>; число овецъ тонкорунныхъ—на 3.496, или на 13,5<sup>0</sup>/<sub>0</sub>; число козъ на 309, или на 2,2<sup>0</sup>/<sub>0</sub>; и число ословъ и муловъ—на 5, или на 12,0<sup>0</sup>/<sub>0</sub>; уменьшилось же число овецъ простыхъ—на 45.779, или на 6,0<sup>0</sup>/<sub>0</sub>.

Распределение наличнаго скота въ рассматриваемомъ 1903 году, въ процентномъ отношеніи къ общему числу его въ губерніи, выражается слѣдующими цифрами: лошадей—22,6<sup>0</sup>/<sub>0</sub>, рогатаго скота—26,0<sup>0</sup>/<sub>0</sub>, овецъ простыхъ—30,5<sup>0</sup>/<sub>0</sub>, овецъ тонкорунныхъ—1,3<sup>0</sup>/<sub>0</sub>, свиней—19,0<sup>0</sup>/<sub>0</sub> и козъ—0,6<sup>0</sup>/<sub>0</sub>.

По уѣздамъ общее количество скота распредѣлялось такъ:



Ч и с л о с к о т а.

У ѣ з д ы.	Лоша- дей.	Рогатаго скота.	Овецъ прос- тыхъ.	Свиней.	Козъ.	Ословъ и му- ловъ.	Итого.
1) Каменецъ-Под.	48.223	66.196	48.513	24.844	533	—	188.309
2) Проскуровск.	56.517	47.587	46.150	35.548	412	—	186.214
3) Летичевскій . .	37.031	38.172	30.575	19.199	651	—	125.628
4) Литинскій . . .	48.370	45.718	48.684	40.017	393	—	183.182
5) Винницкій . . .	44.311	60.062	65.580	46.296	737	—	216.986
6) Брацлавскій . .	30.943	40.345	80.619	51.210	2.275	—	205.392
7) Гайсинскій . . .	36.041	42.042	64.285	23.102	1.608	45	167.123
8) Ольгопольскій .	36.269	45.616	52.291	34.014	1.957	—	170.147
9) Балтскій . . . .	78.051	80.680	93.520	52.765	2.861	—	307.877
10) Ямпольскій . . .	45.416	51.998	69.503	60.704	1.325	—	228.946
11) Могилевъ-Под.	29.169	38.627	41.137	22.366	976	—	132.275
12) Ново-Ушицкій .	32.169	43.723	65.736	29.732	521	—	171.899
Всего въ губерніи .	522.528	600.766	706.593	439.797	14.249	45	2.283.978

Кромѣ сего, 29.309 штукъ тонкорунныхъ овецъ рас-  
предѣлялись по уѣздамъ такъ:

У ѣ з д ы.	Число тонкорун- ныхъ овецъ.	У ѣ з д ы.	Число тонкорун- ныхъ овецъ.
1) Каменецъ-Под. . .	2	6) Гайсинскій . . .	254
2) Проскуровскій . .	5.332	7) Балтскій . . . .	1.420
3) Летичевскій . . .	1.078	8) Ямпольскій . . .	3.900
4) Литинскій . . . .	1.687	9) Ново-Ушицкомъ	9.201
5) Винницкій . . . .	6.435		

Въ Брацлавскомъ, Ольгопольскомъ и Могилевъ-Под.  
уѣздахъ тонкорунныхъ овецъ въ 1903 году не разводили.

Затѣмъ, приведенное выше общее количество скота въ  
отчетномъ году распредѣлялось между помѣщиками, крестья-  
нами и другими лицами слѣдующимъ образомъ:

	О в е ц ь.							Итого.
	Лоша- дей.	Рога- таго скота.	Про- стыхъ.	Тонко- рун- ныхъ.	Сви- ней.	Козъ	Ословъ и муловъ.	
У помѣщиковъ . . .	99.152	113.112	26.751	28.866	53.640	352	45	321.968
У крестьянъ . . . .	388.527	438.072	660.254	—	353.762	1.272	—	1.841.887
У другихъ лицъ . . .	34.849	49.582	19.588	443	32.345	12.625	—	149.432
Итого . . . . .	522.528	600.766	706.593	29.306	439.797	14.249	45	2.313.287

Коневодство въ По-  
дольской губерніи.

Коневодство въ Подольской губерніи развито весьма не-  
значительно, по крайней мѣрѣ — коневодство сельско-хозяй-

ственное почти повсемѣстно въ губерніи находится въ неудовлетворительномъ состояніи.

Въ губерніи (въ м. *Балинъ*, Каменецъ-Подольскаго уѣзда) учреждена съ 1864 года казенная заводская конюшня (депо), принадлежащая вѣдомству государственнаго коннозаводства; въ конюшнѣ этой, по свѣдѣніямъ за отчетный 1903 годъ, содержалось 68 жеребцовъ, въ томъ числѣ: чистокровныхъ англійскихъ—15, верховыхъ—31, рысистыхъ—5 и рабочихъ—17. Для удобства случки, въ отчетномъ году жеребцы были распределены въ 31 пунктѣ какъ Подольской, такъ и смежныхъ съ нею—Кіевской и Волынской губерній, причемъ собственно на Подольскую губернію приходилось 24 пункта. Всего случено было 2.317 кобылъ, въ томъ числѣ—помѣщичьихъ 1.714, крестьянскихъ 288 и принадлежащихъ другимъ лицамъ—315.

Въ отчетномъ году, 24 іюня, въ г. Каменецъ-Подольскомъ была устроена при участіи названнаго депо выставка крестьянскихъ сельско-рабочихъ лошадей. На эту выставку доставлено было 137 лошадей, по-преимуществу крестьянскихъ. Со стороны вѣдомства государственнаго коннозаводства было выдано денежныхъ премій на 800 руб., и кромѣ того, двѣ серебряныхъ и шесть бронзовыхъ медалей и одинъ похвальный листъ; денежные преміи выдавались не только крестьянамъ, но и другимъ лицамъ; а медали—только помѣщикамъ. Кромѣ этого, на призы для скачекъ, бывшихъ въ г. Каменецъ-Под. и въ м. Ярмолинцахъ, Проскуровскаго уѣзда, во время Петропавловской ярмарки, выдано было за счетъ государственнаго коннозаводства 1.000 рублей.

Въ предѣлахъ Подольской губерніи находится нѣсколько частныхъ заводовъ, содержимыхъ мѣстными землевладѣльцами. Такихъ заводовъ насчитывалось въ губерніи въ отчетномъ году 79, на нихъ содержалось 1.911 матокъ и 317 жеребцовъ-производителей; приплодъ на этихъ заводахъ опредѣлился за означенный годъ въ 1.293 головы. Въ частности, по каждому уѣзду въ отдѣльности, приведенныя выше данныя о числѣ конскихъ заводовъ въ губерніи, а также о количествѣ находившихся на нихъ матокъ и жеребцовъ и

полученнаго на этихъ заводахъ приплода (исключая отсюда свѣдѣнія, относящіяся къ казенному депо въ м. Балинѣ, Каменецъ-Под. уѣзда) могутъ быть формулированы такъ:

У ѣ з д ы.	Число за- водовъ.	Н а з а в о д а х ъ.		Количества приплода.
		матокъ.	жеребцовъ.	
Каменецъ-Под. . . . .	15	258	160	178
Проскуровскій . . . . .	7	237	14	199
Летичевскій . . . . .	4	41	7	27
Литинскій . . . . .	5	64	10	51
Винницкій . . . . .	6	177	18	114
Брацлавскій . . . . .	2	75	4	55
Гайсинскій . . . . .	7	159	17	104
Ольгопольскій . . . . .	3	56	10	20
Балтскій . . . . .	12	256	31	203
Ямпольскій . . . . .	4	291	5	170
Могилевъ-Подольскій . . . . .	8	192	18	129
Ново-Ушицкій . . . . .	6	105	23	43
Итого по губерніи . . . . .	79	1.911	317	1.293

По сравненію съ предыдущимъ годомъ, общее число частныхъ конскихъ заводовъ въ губерніи увеличилось на 6, также увеличилось и количество находящихся на заводахъ матокъ, жеребцовъ и количество заводского приплода: число матокъ, по сравненію съ 1902 годомъ, въ отчетномъ году возросло на 167 (съ 1.744 до 1.911), число жеребцовъ-производителей—на 14 (съ 303 до 317) и число заводского приплода—на 51 голову (съ 1.242 до 1.293).

*Пчеловодство.*

Въ отчетномъ году насчитывалось въ губерніи ульевъ, или пчей,—80.586, сравнительно съ предыдущимъ годомъ на 841 улей *меньше*; при этомъ собрано было 23.346 пудовъ меду и 8.763 пуда воску, по сравненію съ 1902 годомъ: въ первомъ случаѣ *больше* на 1.254 пуда, а во второмъ—на 2.591 пудъ. Максимальныя цѣны на медъ въ отчетномъ году держались отъ 4-хъ руб. (у.у. Каменецъ-Под. и Проскуровскій) до 10-ти руб. (у. Ново-Ушицкій) за пудъ. Пудъ-же воску стоилъ въ продажѣ отъ 15-ти руб. (у. Балтскій) до 35 руб. (у. Ново-Ушицкій)

Въ частности, по уѣздамъ всѣ цифровыя данныя, относящіяся къ пчеловодству, представляются въ слѣдующемъ видѣ:

У ѣ з д ы.	Число пней.	Получено (въ пудахъ).		Цѣны (въ рубляхъ).	
		Меда.	Воска.	Цѣны (въ рубляхъ).	
				Меда.	Воска.
				отъ до	отъ до
Каменецъ-Под. . . . .	9.511	2.277	1.473	4 — 8	18 — 30
Проскуровскій . . . . .	19.640	4.725	1.085	4 — 8	18 — 30
Летичевскій . . . . .	5.195	1.069	256	5 — 8	22 — 27
Литинскій . . . . .	6.020	1.000	300	5 — 7	20 — 25
Винницкій . . . . .	7.000	4.380	2.350	6 — 8	22 — 25
Брацлавскій . . . . .	2.500	1.300	400	6 — 8	18 — 25
Гайсинскій . . . . .	2.470	300	60	5 — 8	20 — 25
Ольгопольскій . . . . .	4 075	1.020	353	6 р. 50 к.	20 р.
Балтскій . . . . .	6.756	2.977	963	5 — 8	15 — 25
Ямпольскій . . . . .	4.750	765	296	8 р.	23 р. 33 к.
Могилевъ-Под. . . . .	5.250	1.656	421	6 р.	22 р. 50 к.
Ново-Ушицкій . . . . .	7.419	1.877	812	6 — 10	20 — 35
Всего . . . . .	80.586	23.346	8.763	4 — 10	15 — 35

Какъ медъ, такъ и воскъ находятъ себѣ сбытъ на мѣстныхъ базарахъ, гдѣ тотъ и другой скупаются евреями для перепродажи. Для вывоза-же за предѣлы губерніи воскъ и медъ закупаются обычно торговцами въ м. Голованевскѣ, Балтскаго уѣзда, и на ярмаркахъ: въ Балтѣ, а также—въ м.м. Ярмолинцахъ, Проскуровскаго, и м. Меджибожѣ, Летискаго уѣзда.

*Виноградарство и винодѣліе.*

Разведеніе винограда имѣетъ мѣсто въ пяти уѣздахъ Подольской губерніи: Ольгопольскомъ, Балтскомъ, Ямпольскомъ, Могилевъ-Подольскомъ и Ново-Ушицкомъ. Подъ виноградниками въ 1903 году занято около 863-хъ десятинъ, изъ коихъ свыше 156 десятинъ приходилось на долю Ольгопольскаго уѣзда, гдѣ находятся самыя большіе виноградники: *Каменскій, Строинецкій, Рашковскій и Хрустовскій*. Въ названныхъ пяти уѣздахъ существуетъ и *винодѣліе*; впрочемъ только въ одномъ изъ нихъ—Ольгопольскомъ—получаются вина удовлетворительнаго качества, именно изъ виноградника въ м. Каменкѣ. За каменское вино обыкновенно платятъ

отъ 15 до 18 рублей за ведро; въ остальныхъ-же уѣздахъ цѣны за ведро мѣстнаго вина колеблются между однимъ и пятью рублями. Въ отчетномъ году всего вина выдѣлано было въ губерніи 86.850 ведеръ; по сравненію съ предыдущимъ годомъ *меньше* на 63.250 ведеръ. Въ отчетномъ году болѣе другихъ далъ уѣздъ Ольгопольскій 50.000 ведеръ, затѣмъ — Балтскій 32.450 ведеръ, Ямпольскій 3.200 ведеръ, а Могилевъ-Подольскій уѣздъ далъ только 1.200 ведеръ.

*Садоводство и оро-  
родничество.*

Общее количество земли, состоящее подъ садами въ губерніи достигаетъ по послѣднимъ свѣдѣніямъ, имѣющимся въ распоряженіи мѣстнаго губернскаго статистическаго комитета, до 37.892 десятинъ 354 квадр саж., что составляетъ 0,9% всего пространства губерніи. Болѣе другихъ изобилуютъ садами уѣзды: Летичевскій (5.736 дес. 1.948 квадр. саж.), Брацлавскій (4.805 дес. 570 кв. саж.), Ольгопольскій (3.805 дес. 1.517 кв. саж.), Ново-Ушицкій (3.400 дес. 2.184 кв. саж.), Гайсинскій (3.383 дес. 1.456 кв. саж.) и Балтскій (3.350 дес. 1.198 кв. саж.); менѣе-же другихъ уѣзды: Проскуровскій (1.612 дес. 141 кв. саж.), Могилевъ-Подольскій (2.030 дес. 1.988 кв. саж.), Винницкій (2.149 дес. 1.141 кв. саж.), Ямпольскій (2.247 дес. 2.093 кв. саж.), Каменецъ-Подольскій (2.618 дес. 1.266 кв. саж.) и Литинскій (2.710 дес. 1.652 кв. саж.). Легко быть можетъ, что цифры эти ниже дѣйствительныхъ, такъ какъ мелкіе сады, особенно крестьянскіе „сабочки“, находящіеся въ иныхъ селеніяхъ Подольскаго Приднѣстровья чуть-ли не при каждой крестьянской усадьбѣ, ускользаютъ отъ регистраціи, тѣмъ болѣе, что послѣдняя не имѣетъ характера правильной и точной переписи, а является обыкновенно, послѣдствіемъ лишь устныхъ распросовъ сельскихъ старостъ, сообщающихъ свои свѣдѣнія по памяти, благодаря чему естественно свѣдѣнія эти прежде всего грѣшатъ пропусками. Совсѣмъ иное дѣло представляетъ регистрація большихъ садовъ (свыше 5-ти десятинъ), почти исключительно принадлежащихъ мѣстнымъ владѣльцамъ и имѣющихъ въ большинствѣ случаевъ промышленное значеніе. Сады эти всѣ на учетѣ. И въ настоящее время число такихъ садовъ (свыше 5-ти десятинъ) въ Подольской губерніи простирается до 153-хъ,

общее пространство земли подъ ними достигаетъ до 2.000 десятинъ 2.200 кв саж.

Изъ приводимыхъ ниже данныхъ представляется возможнымъ усмотрѣть распределеіе этихъ садовъ и нѣкоторыя о нихъ свѣдѣнія по уѣзду.

1. Въ Каменецъ-Подольскомъ уѣздѣ.

При с. *Куявъ*; владѣльч.; на 23 десят.; 2.425 насажд.; не эксплуатируется.

— с. *Княже*; владѣльч.; на 21 десят.; 7.060 насажд.; приносятъ дохода 800 руб. въ годъ.

— с. *Привороты*; влад.; на 10 десят.; 3.740 насажд.; приносятъ дохода до 600 руб.

— с. *Б. Яромиркъ*; владѣльч.; на 8 десят.; 1.898 насажд.; ежегодная доходность опредѣляется въ 600 руб.

— с. *Лашковцахъ*; владѣльч.; на 7 десят.; 1.500 насажд.; не эксплуатируется.

— с. *Красноставцахъ*; владѣльч.; на 6 дес.; 1.410 насажд.; средняя годовая доходность—200 руб.

— с. *Шидловцахъ*; владѣльч.; на 6 десят.; 1.800 саж.; 790 насажд.; средняя годовая доходность—400 руб.

— с. *Гуковъ*; владѣльч.; на 6 десят.; 860 насажд.; средняя годовая доходность—500 руб.

— с. *Съкиринцахъ*; владѣльч.; на 7 десят.; 1.000 насажд.; средняя годовая доходность—400 руб.

— с. *Боднарковкѣ*; владѣльч.; на 9 десят.; 945 насажд.; средняя годовая доходность—600 руб.

— с. *Жабинцахъ*; владѣльч.; на 6 десят.; 1.900 насажд.; средняя годовая доходность—500 руб.

— с. *Завадиницахъ*; владѣльч.; на 6 десят.; 1.150 насажд.; средняя годовая доходность—200 руб.

— с. *Удріевцахъ*; владѣльч.; на 6 десят.; 420 насажд.; средняя годовая доходность—150 руб.

— *Голенищевъ*; владѣльч.; на 6 десят.; 620 насажд.; средняя годовая доходность—350 руб.

— с. *Маковъ*; владѣльч.; на 21 десят.; свѣдѣній о количествѣ насажденій не имѣется; средняя годовая доходность—1.200 руб.

При с. *Княжполь*; владѣльч.; на 23 десят.; свѣдѣній о количествѣ насажденій не имѣется; средняя годовая доходность—2.800 руб.

— д. *Зеленой*; владѣльч. на 8 десят.; 900 насажд.; средняя годовая доходность—300 руб.

---

Итого въ уѣздѣ 17 садовъ, на 178 дес. 1.800 кв. саж.

## 2. Въ Проскуровскомъ уѣздѣ.

При м. *Черномъ-Островъ*; владѣльч.; на 17 десят.; 2.300 насажд.; средняя годовая доходность—700 руб.

— с. *Гречаной*; владѣльч.; на 8 десят.; 1.200 насажд.; не эксплуатируется.

— с. *Водычкалгъ*; владѣльч.; на 7 десят.; 1.600 насажд.; средняя годовая доходность—400 руб.

— с. *Климашевкь*; владѣльч.; на 6 десят.; 1.350 насажд.; средняя годовая доходность—300 руб.

— одной изъ усадебъ „*Волчьей Горы*“ (предм. м. Чернаго-Острова); владѣльч.; на 6 десят.; 1.500 насажд.; не эксплуатируется.

— с. *Кумановъ*; владѣльч.; на 6 десят.; 300 насажд.; средняя годовая доходность—150 руб.

— с. *Сарновъ*; владѣльч.; на 8 десят.; 600 насажд.; средняя годовая доходность—240 руб.

— с. *Соломной*; владѣльч.; на 10 десят.; 600 насажд.; средняя годовая доходность—200 руб.

— д. *Мочушницалгъ*; владѣльч.; на 7 десят.; 390 насажд.; средняя годовая доходность—100 руб.

---

Итого въ уѣздѣ 9 садовъ, на 71 десятинѣ.

## 3. Въ Летичевскомъ уѣздѣ.

При с. *Явчицацалгъ*; владѣльч.; на 12 десят.; свѣдѣній о количествѣ насажденій не имѣется; средняя годовая доходность—100 руб.

— с. *Инатовцацалгъ*; владѣльч., на 8 десят.; 470 насажд.; средняя годовая доходность—700 руб.

При с. *Войтовцацалгъ*; владѣльч.; на 8 десят.; 1.235 насажд.; средняя годовая доходность—300 руб.

- При с. *Теперовкѣ*; владѣльч.; на 6 десят.; 230 насажд.; средняя годовая доходность—150 руб.
- с. *Ставищицѣ*; крестьян.; на 7 десят.; 1.380 насажд.; средняя годовая доходность—150 руб.
- с. *Пилиповскихъ Коричинцахъ*; владѣльч.; на 6 десят.; 677 насажд.; средняя годовая доходность—500 руб.
- с. *Зяньковцахъ*; владѣльч.; на 12 десят.; 1.373 насажд.; средняя годовая доходность—1.000 руб.
- м. *Снитовкѣ*; владѣльч.; на 7 десят.; 2.448 насажд.; средняя годовая доходность—1.200 руб.
- с. *Охримовцахъ*; владѣльч.; на 14 десят.; 2.206 насажд.; средняя годовая доходность—1.600 руб.
- с. *Барановкѣ*; владѣльч.; на 6 десят.; 1.057 насажд.; средняя годовая доходность—460 руб.
- с. *Женишковцахъ*; владѣльч.; на 20 десят.; 6.126 насажд.; средняя годовая доходность—1.200 руб.
- с. *Ходакахъ*; владѣльч.; на 20 десят.; 5.800 насажд.; средняя годовая доходность 1.300 руб.
- с. *Защинцахъ*; владѣльч.; на 9 десят.; 2.150 насажд.; средняя годовая доходность—1.200 руб.
- с. *Шелиховской Слободкѣ*; владѣльч.; на 8 десят.; 1.325 насажд.; средняя годовая доходность—250 руб.
- *томъ-же еселеніи*; владѣльч.; на 10 десят.; 920 насажд.; средняя годовая доходность—250 руб.
- с. *Маниковцахъ*; владѣльч.; на 10 десят.; 2.260 насажд.; средняя годовая доходность—1.100 руб.
- д. *Лукѣ*; владѣльч.; на 8 десят.; 2.750 насажд.; средняя годовая доходность—1.000 руб.
- с. *Фащевкѣ*; владѣльч.; на 6 десят.; 1.003 насажд.; средняя годовая доходность—800 руб.
- с. *Яськовцахъ*; владѣльч.; на 6 десят.; 1.165 насажд.; средняя годовая доходность—800 руб.
- с. *Янковцахъ*; владѣльч.; на 6 десят.; 900 насажд.; средняя годовая доходность—600 руб.
- с. *Кормовцахъ*; владѣльч.; на 6 десят.; 750 насажд.; средняя годовая доходность—600 руб.

---

Итого въ уѣздѣ 21 садъ, на 195 десятинахъ.



4. Въ Литинскомъ уѣздѣ.

- При с. *Новоселицы Забурской*; владѣльч.; на 10 десят.; 890 насажд.; средняя годовая доходность—450 руб.
- д. *Рожки Микушинецкомъ*; владѣльч.; на 7 десят.; 656 насажд.; средняя годовая доходность—320 руб.
- с. *Яновцахъ*; крестьянскаго поземельнаго банка; на 6 десят.; 1.240 насажд.; средняя годовая доходность—450 руб.
- с. *Почапинцахъ*; крестьян.; на 10 десят.; 720 насажд.; средняя годовая доходность—240 руб.
- *Стодульцахъ*; владѣльч.; на 20 десят.; 353 насажд.; средняя годовая доходность—1.200 руб.
- с. *Бауриновцахъ*; владѣльч.; на 12 десят.; 158 насажд.; средняя годовая доходность—190 руб.
- с. *Съвериновки*; владѣльч.; на 15 десят.; 242 насажд.; средняя годовая доходность—1.000 руб.
- с. *Ровь*; владѣльч.; на 15 десят.; 122 насажд.; средняя годовая доходность—650 руб.
- с. *Голодькахъ*; владѣльч.; на 15 десят.; 413 насажд.; средняя годовая доходность—700 руб.
- с. *Головшинцахъ*; владѣльч.; на 8 десят.; 468 насажд.; средняя годовая доходность—500 руб.
- м. *Старой Снявѣ*; владѣльч.; на 8 десят.; 2.405 насажд.; средняя годовая доходность—600 руб.
- *томъ-же мѣстечкѣ*; владѣльч.; на 8 десят.; 1.640 насажд.; средняя годовая доходность—300 руб.

---

Итого въ уѣздѣ 12 садовъ, на 134 десятинахъ.

5. Въ Винницкомъ уѣздѣ.

- При с. *Носковцахъ*; владѣльч.; на 25 десят.; 3.433 насажд.; средняя годовая доходность—800 руб.
- с. *Кудіевцахъ*; владѣльч.; на 12 десят.; 2.156 насажд.; средняя годовая доходность—350 руб.
- с. *Демидовки*; владѣльч.; на 12 десят.; 1.702 насажд.; средняя годовая доходность—300 руб.
- с. *Носковецкой слободки*; владѣльч.; на 7 десят.; 940 насажд.; средняя годовая доходность—200 руб.

- При м. *Стрижавкѣ*; владѣльч.; на 6 десят.; 580 насажд.;  
средняя годовая доходность—200 руб.
- с. *Якутинцахъ*; владѣльч.; на 6 десят.; 800 насажд.;  
средняя годовая доходность—1.000 руб.
- с. *Зарванцахъ*; владѣльч.; на 25 десят.; 1.100 насажд.;  
средняя годовая доходность—1.000 руб.
- с. *Шереметкѣ*; владѣльч.; на 8 десят.; 700 насажд.;  
средн. годов. доходность—500 руб.
- с. *Пятничанахъ*; владѣльч.; на 8 десят.; 700 насажд.;  
средн. годов. доходность—500 руб.

---

Итого въ уѣздѣ 9 садовъ, на 109 десятинахъ.

#### 6. Въ Брацлавскомъ уѣздѣ.

- При м. *Вороновицѣ*; влад.; на 10 десят.; 3.460 насажд.; средн.  
годов. доходность—600 руб.
- с. *Ковалевкѣ*; влад.; на 15 десят.; 216 насажд.; средн.  
годов. доходность—1.000 руб.

---

Итого въ уѣздѣ 2 сада, на 25 десятинахъ.

#### 7. Въ Гайсинскомъ уѣздѣ.

Значительныхъ садовъ—свыше 5 десятинъ (по удосто-  
вренію мѣстнаго исправника)—нѣтъ.

#### 8. Въ Ольгопольскомъ уѣздѣ.

- При с. *Балановкѣ*; влад.; на 77 десят.; 12.928 насажд.; средн.  
годов. доходность—1.600 руб.
- м. *Бершади*; принадл. Преображен. монастырю; на 8 дес.;  
1.310 насажд.; средн. годов. доходность—270 руб.
- с. *Дмитрашковкѣ*; влад.; на 6 десят.; 2 950 насажд.;  
средн. годов. доходность—600 руб.
- м. *Рашковѣ*; влад.; на 60 десят.; 7.500 насажд.; не  
эксплоатируется.
- с. *Студеной*; влад.; на 6 десят.; 1.535 насажд.; средн.  
годов. доходность—300 руб.
- *Занитковѣ*; влад.; на 9 десят.; 1.910 насажд.; не  
эксплоатируется.

При с. *Бештаниковъ*; влад.; на 25 десят.; 4.200 насажд. не эксплуатируется.

— м. *Каменкь*; влад.; на 8 десят.; 1.500 насажд.; средн. годов. доходность—500 руб.

— ферм <i>Якубовкь</i> ; влад.; на 45 десят. 1.200 насажд.	} Сдаются въ аренду, по 1 р. 30 к. за каждое плодое дерево.
— с. <i>Джунастръ</i> ; влад.; на 10 десят. 840 насажд.	

При с. *Устье*; Удѣльн. вѣд.; на 15 десят.; 525 насажд.; средн. годов. доходность—500 руб.

— м. *Чечельникь*; влад.; на 13 десят.; 4.000 насажд.; не эксплуатируется.

— с. *Черноминь*; влад., на 8 десят.; 2.200 насажд.; средн. годов. доходность—400 руб.

---

Итого въ уѣздѣ 13 садовъ, на 290 десятинахъ.

#### 9. Въ Балтскомъ уѣздѣ.

При м. *Окнахъ*, влад.; на 10 десят.; 24.600 насажд.; средн. годов. доходность—6.000 руб.

— с. *Нестомте*; влад.; на 18 десят.; 4,400 насажд.; не эксплуатируется.

— с. *Гедеримъ*, влад.; на 12 десят.; 1,360 насажд.; средн. годов. доходность—300 руб.

— м. *Рыбницъ*; влад.; на 80 десят.; 3.240 насажд.; средн. годов. доходность—1.560 руб.

— — — — на 20 десят.; 12.100 насажд. средн. годов. доходность—1.800 руб.

— — — — на 10 десят.; 4.380 насажд.; средн. годов. доходность—600 руб.

— с. *Журъ*; влад.; на 40 десят.; 3.130 насажд.; средн. годов. доходность—700 руб.

— *Дайбанахъ*; влад.; на 6 десят.; 1.120 насажд.; средн. годов. доходность—200 руб.

— *Выхватинцахъ*; влад.; на 6 десят.; 830 насажд.; средн. годов. доходность—160 руб.

— с. *Попенкахъ*; влад.; на 8 десят.; 1.720 насажд.; средн. годов. доходность—350 руб.

- При д. *Маломъ Бобрикъ*; влад.; на 10 десят.; 560 насажд.;  
средн. годов. доходность—100 руб.
- *Кривомъ Озеръ*; крестьян.; на 10 десят.; 540 насажд.;  
средн. годов. доходность—200 руб.
- д. *Оныськовой*; влад.; на 10 десят.; 3.875 насажд. средн.  
годов. доходность—500 руб.
- с. *Курячихъ Лозахъ*; влад.; на 13 десят.; 11.100 насажд.;  
средн. годов. доходность—600 руб.
- д. *Михалевскъ*; влад.; на 11 десят.; 151 насажд.; средн.  
годов. доходность—250 руб.
- м. *Яорлыкъ*; мѣщан.; на 15 десят.; 1680 насажд.; средн.;  
годов. доходность—400 руб.

---

Итого въ уѣздѣ 16 садовъ, на 279 десятинахъ.

#### 10. Въ Ямпольскомъ уѣздѣ.

- При д. *Моевкъ*; владѣльч.; на 10 десят.; 1.640 насажд.; сред-  
няя годовая доходность—900 руб.
- с. *Боровкъ*; владѣльч.; на 25 десят.; 506 насажд. сред-  
няя годовая доходность—160 руб.
- с. *Писаревкъ*; владѣльч.; на 12 десят.; 308 насажд.;  
средняя годовая доходность—320 руб.
- м. *Дзыповкъ*; владѣльч.; на 20 десят.; 3.121 насажд.;  
средняя годовая доходность—2.000 руб.
- м. *Цекиновкъ*; владѣльч.; на 8 десят.; 2.980 насажд.;  
средняя годовая доходность—700 руб.
- с. *Китросахъ*; владѣльч.; на 21 десят.; 5 396 насажд.;  
средняя годовая доходность—1.000 руб.
- с. *Грушкъ*; владѣльч.; на 7 десят.; 274 насажд.; сред-  
няя годовая доходность—250 руб.
- м. *Черневцахъ*; владѣльч.; на 20 десят.; 1.173 насажд.;  
средняя годовая доходность—900 руб.
- с. *Писаревкъ Русской*; владѣльч.; на 10 десят.; 189 на-  
сажд.; средняя годовая доходность—350 руб.
- с. *Володівцахъ*; влад.; на 12 десят.; 259 насажд.; средн.  
годов. доходность—200 руб.
- с. *Березовкъ*; влад.; на 18 десят.; 1.295 насажд.; средн.  
годов. доходность—500 руб.

- При с. *Вилахъ Ярусскихъ*; влад.; на 6 десят.; 233 насажд.;  
средн. годов. доходность—150 руб.
- с. *Рахнахъ Льсовыхъ*; влад.; на 12 десят.; 2.575 насажд.;  
средн. годов. доходность—2.500 руб.
- с. *Краснянкъ*; влад.; на 9 десят.; 8.960 насажд.; средн.  
годов. доходность—1.500 руб.
- с. *Иванковцахъ*; влад.; на 10 десят.; 620 насажд.; средн.  
годов. доходность—700 руб.
- с. *Качковкъ*; влад.; на 10 десят.; 1900 насажд.; средн.  
годов. доходность—630 руб.
- с. *Вилахъ-Томашпольскихъ*; влад.; на 20 десят.; 400 на-  
сажд.; не эксплуатируется.
- с. *Малой Русавъ*; влад.; на 20 десят.; 1.450 насажд.;  
средн. годов. доходность—1.000 руб.
- с. *Яланць*; влад.; на 10 десят.; 1.877 насажд.; средн.  
годов. доходность—635 руб.
- с. *Александровкъ*; влад.; на 10 десят.; 450 насажд.; средн.  
годов. доходность—400 руб.
- с. *Антополь*; влад.; на 10 десят.; 1.200 насажд.; средн.  
годов. доходность—700 руб.
- с. *Деребинь*; влад.; на 10 десят.; 2.686 насажд.; средн.  
годов. доходность—1.500 руб.

---

Итого въ уѣздѣ 22 сада, на 290 десятинахъ.

#### 11. Въ Могилевъ-Подольскомъ уѣздѣ.

- м. *Ярышевъ*; влад.; на 6 десят.; 4.953 насажд.; сред.  
годов. доходность—660 руб.
- с. *Кукавкъ*; владѣльч.; на 12 десят.; 6.659 насажд.;  
средняя годовая доходность—220 руб.
- с. *Серебри*; владѣльч.; на 10 десят.; 2 000 насажд.;  
средняя годовая доходность—150 руб.
- с. *Неми*; владѣльч.; на 6 десят.; 765 насажд.; не  
эксплуатируется.
- с. *Жеребиловкъ*; владѣльч.; на 6 десят.; 1.120 насажд.;  
средн. годов. доходность—170 руб.
- с. *Михайловцахъ*; владѣльч.; на 18 десят.; 5.050 насажд.;  
средняя годовая доходность—1.500 руб.

- При м. *Лучинцы*; владѣльч.; на 6 десят.; 2.054 насажд.; средняя годовая доходность—300 руб.
- с. *Бльичинь*; владѣльч.; на 6 десят., 490 насажд.; средняя годовая доходность—500 руб.
- с. *Подльскомъ Ялтушковъ*; владѣльч.; на 6 десят.; 880 насажд.; средняя годовая доходность—300 руб.
- с. *Бьянахъ-Котюжанскихъ*; владѣльч.; на 6 десят.; 2.000 насажд.; средняя годовая доходность—250 руб.

---

Итого въ уѣздѣ 10 садовъ, на 82 десятинахъ.

## 12. Въ Ново-Ушицкомъ уѣздѣ.

- При с. *Косиковцахъ*; владѣльч.; на 15 десят.; 3.411 насажд.; не эксплуатируется.
- с. *Зеленыхъ-Куриловцахъ*; владѣльч.; на 52 десят.; 24.000 насажд.; средняя годовая доходность—3.000 руб.
- с. *Грушкы*; владѣльч.; на 11 десят.; 1.000 насажд.; средняя годовая доходность—1.000 руб.
- с. *Льскопцахъ*; владѣльч.; на 11 десят.; 5.000 насажд.; средняя годовая доходность—600 руб.
- м. *Китай-городъ*; владѣльч.; на 10 десят.; 1.683 насажд.; средняя годовая доходность—300 руб.
- м. *Жванчикъ*; владѣльч.; на 16 десят.; 1.735 насажд.; средняя годовая доходность—460 руб.
- м. *Калость*; владѣльч.; на 8 десят.; 715 насад.; средняя годовая доходность—300 руб.
- с. *Житницахъ*; владѣльч.; на 6 десят.; свѣдѣній о количествѣ насажденій не имѣется; средняя годовая доходность—200 руб.
- с. *Глибовъ*; владѣльч.; на 17 десят.; 969 насажд.; средняя годовая доходность—900 руб.
- с. *Дашковцахъ*; владѣльч.; на 60 десят.; 1.097 насажд.; средняя годовая доходность—500 руб.
- с. *Осламовъ*; владѣльч.; на 55 десят.; свѣдѣній о количествѣ насажденій не имѣется; средняя годовая доходность—300 руб.
- м. *Воньковцахъ*; владѣльч.; на 13 десят.; 1.035 насажд.; средняя годовая доходность—400 руб.

- При с. *Покутинцахъ*; владѣльч.; на 10 десят.; 1.150 насажд.; средняя годовая доходность—600 руб.
- с. *Голозубинцахъ*; владѣльч.; на 10 десят.; 600 насажд.; средняя годовая доходность—500 руб.
- м. *Дунаевцахъ*; владѣльч.; на 10 десят.; 1.109 насажд.; средняя годовая доходность—300 руб.
- с. *Михаловкѣ*; владѣльч.; на 9 десят.; 616 насажд.; средняя годовая доходность—350 руб.
- с. *Хребтісвѣ*; владѣльч.; на 7 десят.; 1.500 насажд.; средняя годовая доходность—250 руб.
- с. *Стриховцахъ*; владѣльч.; на 6 десят.; 435 насажд.; средняя годовая доходность—120 руб.
- м. *Солобковцахъ*; владѣльч.; на 6 десят.; 570 насажд.; средняя годовая доходность—200 руб.
- г. *Новой-Ушицѣ*; городской; на 6 десят.; 400 кв. саж.; 475 насажд.; средняя годовая доходность—50 руб.
- д. *Гуть-Чупорской*; владѣльч.; на 24 десят.; 1.930 насажд.; средняя годовая доходность—560 руб.
- с. *Косиковцахъ*; владѣльч.; на 15 десят.; 3 170 насажд.; средняя годовая доходность—400 руб.
- с. *Зеленыхъ-Куриловцахъ*; владѣльч.; на 52 десят.; 10.630 насажд.; средняя годовая доходность—3.600 руб.
- сс. *Богушовкѣ* и *Конищевѣ*; владѣльч.; на 6 десят.; свѣдѣній о количествѣ насажденій не имѣется; средняя годовая доходность—120 руб.

---

Итого въ уѣздѣ 22 сада, на 347 десят. 400 кв. саж.

Болѣе подробное обзорѣніе подольскаго плодоводства сдѣлано въ обзорѣ за 1900 годъ.

Что касается положенія въ губерніи *огородничества*, то и оно развито значительно, занимая въ общемъ площадь свыше 130/тыс. десятинъ, т.-е. около 4<sup>0</sup>/о всей территоріи губерніи. Въ особенности-же огородничество развито въ уу. Брацлавскомъ и Винницкомъ. Менѣе другихъ огороды разводятъ въ уу. Проскуровскомъ и Летичевскомъ.

#### *Табаководство.*

Общее число *табачныхъ плантацій* въ губерніи (въ 4-хъ городахъ, 13-ти мѣстечкахъ и 562-хъ селеніяхъ) въ

1903 году простиралось до 17.355. По количеству плантацій первое мѣсто въ губерніи занимаетъ Каменецъ-Подольскій уѣздъ (5.594), а за нимъ слѣдуетъ уѣздъ Проскуровскій (3.626), наименьшее-же число плантацій имѣется въ Балтскомъ уѣздѣ.

Пространство земли, находящейся въ губерніи подъ табачными плантаціями опредѣлялось въ 1903 году въ 973 десятины 2.301 квадратн. саж., изъ нихъ 233 десят. 1.511 квадратн. саж. приходится на долю Ново-Ушицкаго уѣзда (какъ максимум) и 9 дес. 869 кв. саж.—на долю Япольскаго уѣзда (какъ минимум). Общее количество собраннаго съ плантацій губерніи табаку достигаловъ отчетномъ году 36.355 пуд., въ томъ числѣ 12.563 пуда собрано было съ плантацій одного только Ново-Ушицкаго уѣзда; наименьшее-же количество табаку дали плантаціи Япольскаго уѣзда—55 пудовъ.

Табакъ въ губерніи разводится разный—и высшихъ и низшихъ сортовъ. Къ первымъ принадлежитъ табакъ, воздѣлываемый изъ турецкихъ и американскихъ сѣмянъ (извѣстный въ продажѣ подъ названіемъ *бессарабскаго* и *крымскаго*), а вторымъ—такъ называемые *бакунъ* и *махорка*. Изъ общаго количества пудовъ, собраннаго въ 1903 году съ плантацій губерніи табаку (36.355 пудовъ), собрано было табаку высшихъ сортовъ изъ турецкихъ сѣмянъ 31.830 пудовъ, изъ американскихъ сѣмянъ—422 пуда и низшихъ сортовъ 4.083 пуда. Что-же касается затѣмъ разведенія табака низшихъ сортовъ, то таковое наблюдается по-преимуществу въ уѣздѣ Проскуровскомъ, а также Летичевскомъ, Каменецъ-Подольскомъ, Ново-Ушицкомъ и Литинскомъ; въ остальныхъ-же уѣздахъ Подольской губерніи бакуна не разводили вовсе.

Низшіе сорта воздѣлываемаго въ губерніи табака составляютъ предметъ мѣстнаго потребленія; высшіе-же сорта, наоборотъ, находятъ себѣ сбытъ и за предѣлами губерніи.

Такъ, въ 1903 году съ плантацій Подольской губерніи вывезено было табаку изъ турецкихъ сѣмянъ, въ общемъ, 16.203 пуда 38 фун., въ томъ числѣ—за предѣлы губерніи



8.069 пуд. 24 фун. и въ мѣстные склады 4.524 пуд. 38 фун.; остальное затѣмъ количество его поступило на мѣстные фабрики.

Цѣны на мѣстный табакъ въ 1903 году существовали слѣдующія: за пудъ табаку 1-го сорта платили на мѣстѣ (на плантаціяхъ) отъ 5 руб. до 10 руб.; за табакъ 2-го сорта — отъ 3-хъ до 8 руб. и, наконецъ, за табакъ 3-го сорта на плантаціяхъ давали отъ 1 до 4-хъ рублей.

Общее количество табаку переработаннаго на фабрикахъ губерніи, достигало въ истекшемъ 1903 году до 34.554 пуд. 20 фун., въ томъ числѣ было переработано иностраннаго и русскаго табаку лучшихъ сортовъ—20.358 пудовъ 10 фун. и махорки—14.196 пудовъ 10 фунтовъ.

г) Промыслы городского и сельскаго населенія.

Въ отчетномъ году общая цифра ремесленниковъ въ Подольской губерніи достигала до 88.414 человекъ, слѣдовательно,—по сравненію съ предыдущимъ годомъ, число ремесленниковъ *увеличилось* — на 4.012 человекъ, или на 4,5<sup>0</sup>/<sub>0</sub>

1) Ремесла.

Болѣе подробныя сравнительныя данныя о числѣ ремесленниковъ въ губерніи въ оба сравниваемые года и притомъ—по роду ремесла, помѣщены въ концѣ настоящаго „обзора“ въ вѣдомости № 12.

Но не ограничиваясь этими свѣдѣніями, представляется возможнымъ сдѣлать еще нѣкоторое сравненіе цифровыхъ данныхъ, касающихся числа ремесленниковъ въ каждомъ изъ уѣздовъ Подольской губерніи, за послѣдніе три года. Для этой цѣли ниже приводится сравнительная таблица числа ремесленниковъ въ губерніи по уѣздамъ послѣдней за три означенные года (1901—1903).

*Общее число ремесленниковъ въ уѣздахъ губерніи:*

У ѣ з д ы.	Число ремесленниковъ.		
	1901 г.	1902 г.	1903 г.
Каменецъ-Подольскій . . . . .	10.293	11.543	10 448
Проскуровскій . . . . .	7.009	7.710	10.120
Летичевскій . . . . .	4.216	4.085	4.130

Литинскій . . . . .	5.694	6.103	6.487
Винницкій . . . . .	7.541	7.053	7.501
Брацлавскій . . . . .	8.541	10.601	10.906
Гайсинскій . . . . .	6.285	6.372	6.618
Ольгопольскій . . . . .	5.115	5.081	5 502
Балтскій . . . . .	6.334	7.038	7.371
Ямпольскій . . . . .	4.826	4.455	4.930
Могилевъ-Подольскій . . . . .	7.509	7.723	7.345
Ново-Ушицкій . . . . .	5.844	6.618	7.086
<hr/>			
Всего въ губерні . . . . .	79.207	84.432	84.444

Возможно и еще одно сравненіе. Какъ извѣстно, ремесленники обыкновенно распадаются на *четыре* отдѣльныя группы: 1) группу ремесленниковъ, приготовляющихъ съѣстные припасы, 2) группу—изготовляющихъ предметы одежды, 3) группу—приготовляющихъ предметы домохозяйства и 4) группу всѣхъ прочихъ ремесленниковъ, не принадлежащихъ къ первымъ тремъ группамъ. Въ эту послѣднюю, между прочимъ, входятъ: цирульники, коноваты, извозчики, переплетчики, золотыхъ и серебряныхъ дѣлъ мастера, настройщики музыкальныхъ инструментовъ и еще нѣкоторые другіе.

Для сужденія о степени развитія или упадка ремесленности въ губерніи въ теченіе послѣднихъ трехъ лѣтъ по означеннымъ четыремъ группамъ соотвѣтственно данныя могутъ быть формулированы въ нижеслѣдующихъ двухъ сравнительныхъ табличкахъ:

Табл. 1-ая.

Группы ремесленниковъ.	Абсолютныя числовыя данныя.		
	Число ремесленниковъ.		
	1901 г.	1902 г.	1903 г.
1) Ремесленники, приготовляющіе съѣстные припасы . . . . .	4.673	5 892	4.846
2) -- изготовляющіе предметы одежды . . . . .	23.045	24.949	26.150
3) — приготовляющіе предметы домохозяйства . . . . .	48 003	50.087	53.754

4) — прочіе, не принадлежащіе къ первымъ тремъ группамъ . . . . .	3.486	3.504	3.694
Итого . . . . .	79.207	84.432	88.444

Опредѣляя затѣмъ процентное отношеніе численности каждой изъ означенныхъ четырехъ группъ къ общему числу ремесленниковъ получается слѣдующая сравнительная табличка:

Табл. 2-ая.

Группы ремесленниковъ,	Процентное отношеніе численности каждой изъ группъ къ общему чи- слу ремесленниковъ, принятому за сто		
	1901 г.	1902 г.	1903 г.
1-ая группа . . . . .	5,9	7,9	5,5
2-ая — . . . . .	29,9	29,6	29,5
3-ая — . . . . .	60,6	59,3	60,8
4-ая — . . . . .	4,4	4,1	4,2
Итого . . . . .	100	100	100

2) *Кустарные про-  
мыслы.*

О состояніи кустарныхъ промысловъ въ Подольской губерніи подробно было сказано въ обзорѣ за 1900 годъ. Въ отчетномъ-же году не произошло какихъ либо существенныхъ перемѣнъ ни въ числѣ кустарей, ни въ развитіи того или другого вида этихъ промысловъ, а поэтому о нихъ и не приводится нынѣ никакихъ новыхъ данныхъ.

и 3) *Горные про-  
мыслы.*

Горные промыслы въ Подольской губерніи находятся пока еще въ зачаточномъ состояніи благодаря тому, что въ этомъ отношеніи Подольская губернія до сего времени остается мало изслѣдованной. Изъ минеральныхъ богатствъ края пока эксплуатируются: а) залежи *гранита* (въ Винницкомъ уѣздѣ, — при ст.ст. Ю. З. ж. д. „Гнивань“ и „Винница“, полуставціи, „Сосенка“ и въ самомъ городѣ *Винницѣ* и кромѣ того — при м. *Браиловъ*, а также въ Литинскомъ у. при г. *Хмельникѣ* и въ Гайсинскомъ у. при г. *Гайсинѣ* и при с.с. *Мельниковцахъ*, *Марьяновкѣ*, *Марковкѣ*, *Стражгородѣ*, *Залужкѣ* и *Вышемѣ Ташилькѣ*; б) залежи *шпса* (въ Каменецъ-Подольскомъ уѣздѣ — сс. *Чернокозинцахъ*, *Завальѣ*, *Милевцахъ*, *Кудринцахъ*, *Вид-*

ковцах и *Войтовцахъ*; в) *силурійскій песчаникъ*, изъ котораго выдѣлываются жернова (въ Летичевскомъ уѣздѣ—въ с. *Черешенкѣ* и д. *Нижней*, въ Ямпольскомъ уѣздѣ—въ сс. *Бандышевкѣ*, *Дзыповомъ-Бродѣ*, *Бушѣ*, *Ивановкѣ* и *Мервинцахъ*, въ Могилевъ-Подольскомъ уѣздѣ—въ сс. *Виножѣ* и *Ольчедаевѣ* и въ Ново-Ушицкомъ у.—въ м. *Китай-городѣ*); г) *известнякъ* (изъ котораго выжигается известь), добываемый во многихъ мѣстахъ губерніи, главнымъ образомъ близъ станціи Ю.-З. ж. д. „*Деражня*“, „*Браиловъ*“ и „*Кодыма*“, затѣмъ въ Летичевскомъ уѣздѣ—при г. *Летичевѣ* и сс. этого уѣзда: *Черешенкѣ*, *Каричинцахъ*, *Требуховцахъ*, *Ставницѣ*, *Вербкѣ* и *Сусловцахъ*, а также м. *Снитковкѣ* и д. *Ревухѣ*, того-же уѣзда; въ Литинскомъ уѣздѣ—при сс. *Ровѣ*, *Лопатинцахъ* и *Межиоровской слободкѣ*; въ Винницкомъ у.—при сс. *Тартакѣ*, *Носковцахъ* и мм. *Браиловъ* и *Станиславчикѣ*; въ Ольгопольскомъ уѣздѣ—въ сс. *Христицахъ*, *Бештаньковѣ*, *Ставкахъ* и *Олмичкѣ Побережской*; въ Ямпольскомъ уѣздѣ—при сс. *Марковкѣ*, *Малой-Косницѣ* и *Ксендзовкѣ*; въ Балтскомъ уѣздѣ—при м. *Рыбницѣ* и с. *Писаревкѣ* и, наконецъ, въ Могилевъ-Подольскомъ уѣздѣ—при с. *Хрыновкѣ*; д) *горшечная глина* (въ д. *Адамовкѣ* и с. *Пироговкѣ*, Летичевского у.); добываемая обыкновенно, какъ сказано было выше, крестьянами въ зимнее время „дудками“; изъ этой глины выдѣлывается разная посуда, имѣющая громадный сбытъ; и е) залежи *фосфорита* (въ нѣкоторыхъ мѣстностяхъ Проскуровскаго, Летичевского, Могилевъ-Подольскаго и Ново-Ушицкаго уѣздовъ), считающагося по своему химическому составу однимъ изъ лучшихъ въ Россіи.

По свѣдѣніямъ, доставленнымъ окружнымъ инженеромъ Юго-Западнаго горнаго округа, въ отчетномъ 1903 году было добыто: а) *гранита* при г. *Винницѣ* на сумму 9.100 руб., при ст. „*Гнивань*“ на сумму 98.332 руб., при м. *Браиловъ*—на 600 руб. и при сс. *Быханькахъ*, *Шереметкѣ* и *Сутискахъ*, Вин. у.—на 1905 руб.; при г. *Литинѣ*—на 6.840 руб. и при д. *Поповкѣ*, Лит. у.—на 900 руб.; при с. *Немиѣ* Могилевъ-Под. у., на сумму въ 2.000 руб.; при м. *Печарѣ* и с. *Соколицѣ*, а также при сс. *Качуровкѣ*, *Клебани* и *Захарьяшевкѣ*, Брацлавскаго у., на сумму въ 2.488 руб., при сс. *Нижнемъ-Таш-*

лыкъ и *Марковкь*, Гайсинскаго у.—на сумму въ 1.255 руб.; б) *шпса*: при сс. *Заваль* и *Чернокозинцахъ*, Каменецъ-Подольскаго уѣзда—на 790 руб.; в) *известняка*: въ Каменецъ-Под. у.—на 3.774 руб.; въ Летичевскомъ уѣздѣ—на 2.160 р; въ Литинскомъ уѣздѣ—на 14.006 руб.; въ Винницкомъ уѣздѣ—на 12.530 руб.; въ Ольгопольскомъ уѣздѣ—на 18.394 рубля; въ Ямпольскомъ уѣздѣ—на 1.500 руб.; въ Могилевъ-Подольскомъ уѣздѣ—на 4.524 руб. и въ Ново-Ушицкомъ уѣздѣ—на 2.370 руб.; г) *жерновой песчаникъ*: при с. *Нижней*, въ Летич. уѣздѣ—на 180 руб.; при сс. *Ивановкь*, *Бандышевкь*, *Гуть* и *Мервинцахъ*, Ямпольскаго уѣзда—на 7.470 рублей, при с. *Нисшемъ Ольчедаевъ*, Могилевъ-Под. уѣзда—на 300 руб. и при м. *Китай-городъ*, Ново-Ушицкаго уѣзда—на 540 руб.; д) *каолинъ*: при с. *Паланкь*, Ямпольскаго уѣзда—на 300 руб.; е) *глина*: при с. *Адамовкь*, Летичевскаго уѣзда—на 500 руб. и при с. *Деребчинь*, Ямпольскаго уѣзда—на 650 руб.; ж) *песокъ*: при ж. д. ст. *Разнахъ*, Ямпольскаго уѣзда—на 5.000 руб. и з) *фосфоритовъ*—въ общемъ на сумму 83.596 руб., въ томъ числѣ: въ Летичевскомъ на 24.792 руб., въ Могилевъ-Подольскомъ—на 6.150 руб. и въ Ново-Ушицкомъ—на 52.654 руб. О современномъ состояніи въ губерніи фосфоритныхъ залежей было сказано подробно въ „обзорѣ“ за 1899 годъ.

**д) Фабрично-заводская промышленность.**

Всѣхъ фабрикъ и заводовъ, дѣйствовавшихъ въ 1903 г., въ Подольской губерніи было 5.328; по сравненію съ предыдущимъ (1902) годомъ, общее число ихъ *увеличилось* на 41, работало же на нихъ 35.976 человекъ постоянныхъ рабочихъ, въ общемъ—на 1.923 человека *больше*, нежели въ 1902 г.

Общая сумма фабрично-заводской производительности въ отчетномъ 1903 году опредѣлилась въ *58.579.922 руб.*; сравнительно съ предшествующимъ годомъ сумма эта представляетъ довольно значительное *увеличеніе*, а именно—на 5.255.572 руб.

Распредѣленіе указанной выше суммы производительности, по сравненію съ 1902 годомъ—по группамъ заводовъ, на которыя эти послѣдніе обыкновенно распадаются, представляется въ слѣдующемъ видѣ.

Группа заводовъ.	Сумма производительности		Разность (+ или —)
	(в рубляхъ).		
	1902 г.	1903 г.	
а) Фабрики и заводы, обдѣлывающіе продук- ты животные . . . .	1.321.256	1.875.308	+ 554.052
б) Фабрики и заводы, обрабатывающіе расти- тельные продукты . .	51.089.309	55.622.667	+ 4.533.358
в) Фабрики и заводы, обдѣлывающіе продук- ты ископаемые . . .	708.693	814.266	+ 105.573
и г) Фабрики и заводы, смѣшан. производствъ.	205.092	267.681	+ 62.589
Всего .	53.324.350	58.579.922	+ 5.255.572

Такимъ образомъ, — оказывается, что въ отчетномъ году сумма производительности по всѣмъ четыремъ группамъ представляетъ, по сравненію съ 1902 годомъ, значительное *увеличеніе*, а именно по группѣ фабрикъ и заводовъ, обдѣлывающихъ продукты животные — на 41,9<sup>0</sup>/о, по группѣ фабрикъ и заводовъ, обрабатывающихъ продукты растительные, — на 8,8<sup>0</sup>/о, по группѣ фабрикъ и заводовъ, обдѣлывающихъ продукты ископаемые, — на 1,5<sup>0</sup>/о и фабричныхъ заведеній смѣшанныхъ производствъ, — на 30,5<sup>0</sup>/о.

Въ общемъ же, сумма производительности всѣхъ фабрикъ и заводовъ въ губерніи въ отчетномъ году, по сравненію съ 1902 годомъ, представляетъ *увеличеніе* на 9,8<sup>0</sup>/о.

Въ частности — по отдѣльнымъ, болѣе значительнымъ производствамъ въ губерніи, разница въ суммѣ производительности 1903 и предшествующаго ему года можетъ быть формулирована въ нижеслѣдующей сравнительной таблицѣ:

Производства.	Сумма производительности.		Разность (+ или —)
	(в рубляхъ).		
	1902 г.	1903 г.	
Сахароваренное . .	42.055.834	42.999.767	+ 943.933
Крупчато-мукомольное	4.124.851	7.414.950	+ 3.290.099

Винокуренное . . . . .	1.987.597	1.941.907	—	45.690
Табачное . . . . .	1.370.040	1.335.065	—	34.975
Суконное . . . . .	750.650	1.559.450	+	808.800
Пивоваренное . . . . .	688.477	865.716	+	177.239
Кирпичное . . . . .	235.890	271.925	+	36.030

Отсюда видно, что въ Подольской губерніи въ 1903 г. почти всё наиболѣе значительныя фабрично-заводскія производства расширили свою дѣятельность. Въ процентномъ отношеніи, по сравненію съ 1902 годомъ, дѣятельность свою расширили въ отчетномъ году: сахароваренное производство на 2,2<sup>0</sup>/<sub>0</sub>, крупчато-мукомольное—на 79,7<sup>0</sup>/<sub>0</sub>, суконное—на 107,7<sup>0</sup>/<sub>0</sub>, пивоваренное—на 26,3<sup>0</sup>/<sub>0</sub> и кирпичное—на 15,2<sup>0</sup>/<sub>0</sub>, виноградное же и табачное производства сократили свою дѣятельность, а именно: первое—на 2,3<sup>0</sup>/<sub>0</sub> и второе—на 2,5<sup>0</sup>/<sub>0</sub>.

За симъ, для полноты очерка о состояніи фабрично-заводской промышленности въ губерніи въ отчетномъ году, представляется возможнымъ привести нѣкоторыя болѣе подробныя данныя о производствахъ *сахароваренномъ, винокуренномъ и крупчато-мукомольномъ*.

### I. Сахароваренное производство.

Общее число всѣхъ дѣйствовавшихъ сахароваренныхъ заводовъ въ Подольской губерніи въ 1903 году было 52, изъ нихъ на 38-ми—сахаровареніе производилось Высочайше утвержденными товариществами, а на 14-ти—частными лицами.

Въ указанный выше періодъ времени на всѣхъ (52) заводахъ переработано было свекловицы 11.071.854 берковца (въ 10 пудовъ); по сравненію съ 1902 годомъ, количество переработанной свекловицы представляетъ уменьшеніе, а именно на 869.646 берковцевъ. Изъ означеннаго количества свеклы выработано и учтено *сахарнаго песку*—13.122.651 пуд. 16 фун. и *рафинада*—907.953 пуд. 15 фун.; въ первомъ случаѣ *больше* на 266.600 пуд. 16 фун. или на 2,0<sup>0</sup>/<sub>0</sub>, а во второмъ—на 36.032 пуд. 38 фун., или на 4,1<sup>0</sup>/<sub>0</sub>.

На заводахъ въ теченіе отчетнаго періода работало 22.381 человекъ (на 1.644 челов. *больше*, нежели въ предше-

ствующемъ году), что составляло 62,2<sup>0</sup>/<sub>0</sub> общаго числа фабричныхъ рабочихъ въ губерніи.

Сумма производительности всѣхъ дѣйствовавшихъ въ губерніи въ разсматриваемый періодъ времени сахароваренныхъ заводовъ достигала до 42.999.767 руб. 70 коп.; по сравненію съ 1902 годомъ, сумма эта представляетъ довольно значительное *увеличеніе*, а именно—на 943.933 руб.

Сахароваренные заводы дѣйствовали въ 1903 году въ каждомъ изъ уѣздовъ губерніи безъ исключенія, и послѣдніе, по числу дѣйствовавшихъ заводовъ, распредѣлялись въ слѣдующемъ порядкѣ:

У ѣ з д ы.	Число заводовъ.
1) Винницкій . . . . .	7 завод.
2) Брацлавскій . . . . .	7 "
3) Ямпольскій . . . . .	6 "
4) Ольгопольскій . . . . .	6 "
5) Могилевъ-Подольскій . . . . .	6 "
6) Гайсинскій . . . . .	5 "
7) Литинскій . . . . .	4 "
8) Каменецъ-Подольскій . . . . .	3 "
9) Летишевскій . . . . .	2 "
10) Балтскій . . . . .	2 "
11) Проскуровскій . . . . .	2 "
12) Ново-Ушицкій . . . . .	2 "

По количеству, однако-же, переработанной на этихъ заводахъ въ тотъ-же періодъ времени свеклы, порядокъ уѣздовъ нѣсколько измѣняется, какъ это можно усмотрѣть изъ нижеслѣдующихъ сопоставленій:

У ѣ з д ы.	Количество переработанной свекловичны (въ берковцахъ).
1) Брацлавскій . . . . .	1.761.610
2) Винницкій . . . . .	1.756.945
3) Ольгопольскій . . . . .	1.500.523
4) Могилевъ-Подольскій . . . . .	1.419.561
5) Ямпольскій . . . . .	1.151.942



6) Гайсинскій . . . . .	1.119.851
7) Литинскій . . . . .	644.402
8) Каменецъ-Подольскій . . . . .	592.611
9) Проскуровскій . . . . .	402.996
10) Балтскій . . . . .	225 420
11) Ново-Ушицкій . . . . .	219.036
12) Летичевскій . . . . .	204.957

Производство *сахара-рафинада* имѣеть мѣсто въ губерніи лишь на нѣкоторыхъ заводахъ Каменецъ-Подольскаго, Гайсинскаго и Могилевъ-Подольскаго уѣздовъ. Въ уѣздахъ этихъ на сахароваренныхъ заводахъ сахара-рафинада въ теченіи отчетнаго года было выработано:

а) въ Могилевъ-Под. уѣздѣ . . . . .	422 965 п. 20 ф.
б) „ Гайсинскомъ „ . . . . .	350.003 п. 15 ф.
и в) „ Каменецъ-Под. „ . . . . .	134.984 п. 20 ф.

По суммѣ производительности сахароваренныхъ заводовъ, уѣзды въ губерніи въ порядкѣ постепенности распределяются такъ:

У ѣ з д ы.	Сумма производи- тельности (въ ты- сячахъ рублей).
1) Брацлавскій . . . . .	6.857,271
2) Винницкій . . . . .	6.379,831
3) Могилевъ-Подольскій . . . . .	6.274,095
4) Ольгопольскій . . . . .	5.805,145
5) Гайсинскій . . . . .	4.839,233
6) Ямпольскій . . . . .	4.221,096
7) Литинскій . . . . .	2.437,986
8) Каменецъ-Подольскій . . . . .	2.161,426
9) Проскуровскій . . . . .	1.415,856
10) Балтскій . . . . .	999,859
11) Ново-Ушицкій . . . . .	847,365
12) Летичевскій . . . . .	760,636

Изъ приведенныхъ выше сооставленій явствуетъ, что во всѣхъ трехъ случаяхъ первенствующее значеніе какъ по

числу заводовъ, такъ равно и по количеству переработанной свекловицы и суммѣ производительности, принадлежитъ уѣздамъ: Брацлавскому, Винницкому, Ольгопольскому, Могилевъ-Подольскому и Ямпольскому; послѣднее-же мѣсто въ этомъ отношеніи занимаютъ въ губерніи уѣзды Балтскій, Летичевскій и Ново-Ушицкій.

## 2. Винокуренное производство.

Всѣхъ дѣйствовавшихъ винокуренныхъ заводовъ въ отчетномъ году считалось въ Подольской губерніи 86 (въ прошломъ 1902 году ихъ было 77).

Изъ числа дѣйствовавшихъ въ отчетномъ періодѣ заводовъ (86) на 3-хъ винокуреніе производилось товариществами, на 77-ми—владѣльцами и арендаторами изъ христіанъ, а на остальныхъ 6-ти—владѣльцами и арендаторами изъ евреевъ.

На винокуреніе въ 1903 году израсходовано было припасовъ:

	<i>пудовъ.</i>
а) кукурузы въ зернахъ . . . . .	239.715
б) ржи " " . . . . .	49.594½
в) кукурузной муки . . . . .	416
г) муки ржаной . . . . .	55.323½
д) муки пшеничной . . . . .	4.210
е) сухого солода . . . . .	20.707
ж) зеленого солода . . . . .	376.890½
з) свекло-сахарныхъ остатковъ . . . . .	1.188.862
и к) картофеля . . . . .	3.952.187

Въ размѣрахъ того или другого рода припасовъ, затраченныхъ на винокуреніе въ отчетномъ году, произошло нѣкоторое измѣненіе по сравненію съ 1902 годомъ, а именно: *увеличилось* употребленіе кукурузы въ зернахъ, ржи, сухого солода и свекло-сахарныхъ остатковъ и, наоборотъ, *уменьшилось* употребленіе кукурузной, ржаной и пше-

ничной муки, зеленого солода и картофеля; просяная мука въ 1903 году на винокурение вовсе не употреблялась.

Общее количество выкуренного спирта на всѣхъ 86-ти заводахъ губерніи простиралось въ отчетномъ году до 129.460.445 градусовъ. Перекуръ противъ нормы опредѣлился въ 23.699.201 градусъ. Если сравнить эти цифры съ цифрами предшествующаго года, то получится, что общее количество выкуренного спирта въ отчетномъ году *уменьшилось* противъ 1902 года на 3.112.707 градусовъ; что же касается перекура противъ нормы, то онъ въ отчетномъ году оказался *большимъ*, нежели полученный винокуренными заводами въ 1902 г., а именно—на 1.737.640 градусовъ.

Общая сумма производительности всѣхъ винокуренныхъ заводовъ въ губерніи за отчетный годъ акцизнымъ вѣдомствомъ исчислена въ 1.941.906 руб. 67<sup>1</sup>/<sub>2</sub> коп.; такимъ образомъ, сравнительно съ предшествующимъ годомъ, сумма производительности этихъ заводовъ представляетъ *уменьшение* на 45.630 руб. 69<sup>3</sup>/<sub>4</sub> коп., или на 2,29<sup>0</sup>/<sub>100</sub>.

Распредѣленіе общаго числа винокуренныхъ заводовъ по уѣздамъ губерніи въ разсматриваемомъ отчетномъ періодѣ было таково:

У ѣ з д ы.	Число заводовъ.	У ѣ з д ы.	Число заводовъ.
1. Ново-Ушицкій . . .	11	7. Каменецъ-Под. . .	7
2. Винницкій . . . .	11	8. Гайсинскій . . . .	6
3. Ямпольскій . . . .	9	9. Летичевскій . . . .	5
4. Литинскій . . . .	9	10. Проскуровскій . . .	4
5. Ольгопольскій . . .	8	11. Балтскій . . . . .	4
6. Могилевъ-Под. . . .	8	12. Брацлавскій . . . .	4

*Уменьшение* въ числѣ дѣйствовавшихъ заводовъ упадетъ, по сравненію съ предыдущимъ годомъ, на одинъ лишь Ольгопольскій уѣздъ; по всѣмъ остальнымъ уѣздамъ губерніи число дѣйствовавшихъ заводовъ увеличилось, или же осталось безъ перемѣны.

По своей величинѣ винокуренные заводы въ губерніи располагаются по уѣздамъ послѣдней такъ:

*Приходилось на 1 заводъ  
выкуренаго спирта  
(градусовъ).*

У ѣ з д ы.	
1. Брацлавскій . . . . .	3.771.445
2. Винницкій . . . . .	3.128.090
3. Ольгопольскій . . . . .	1.831.333
4. Гайсинскій . . . . .	1.413.785
5. Могилевъ-Подольскій . . . . .	1.290.538
6. Балтскій . . . . .	1.149.015
7. Ново-Ушицкій . . . . .	1.139.322
8. Ямпольскій . . . . .	1.010.363
9. Проскуровскій . . . . .	984.147
10. Литинскій . . . . .	897.892
11. Каменецъ-Подольскій . . . . .	692.817
12. Летицескій . . . . .	681.529

**и 3. Крупчато-мукомольное производство.**

Общее число всѣхъ разнаго рода мельницъ въ Подольской губерніи въ отчетномъ году простиралось до 3.938-ми; сравнительно съ предшествующимъ годомъ общее число мельницъ *увеличилось* на 58.

Въ числѣ 3.938 мельницъ заключалось: 136—паровыхъ, 2.013—водяныхъ, 1.524—вѣтряныхъ, 23—движимыхъ животною силою и 242—крупорущень. По сравненію съ 1902 годомъ, уменьшилось только число мельницъ, движимыхъ животною силою, увеличилось же число паровыхъ, вѣтряныхъ и крупорущень, а именно: число паровыхъ мельницъ увеличилось на 12 (съ 124 до 136), водяныхъ на 7 (съ 2.006 до 2.013) и вѣтряныхъ—на 10 (съ 1.514 до 1.524) и крупорущень—на 22 (съ 220 до 242); сократилось же число мельницъ движимыхъ животною силою—на 1 (съ 24 на 23).

Производительность всѣхъ мельницъ въ губерніи достигала въ отчетномъ году, какъ упомянуто было выше, до 7.414.950 руб.; въ томъ числѣ заключалось: 683.892 руб.—сумма производительности паровыхъ мельницъ, 6.437.473 р.—водяныхъ мельницъ, 262.936 руб.—вѣтряныхъ, 3.060 руб.—движимыхъ животною силою и 27.589 рублей — крупорущень.

Сравнивая сумму производительности мельницъ въ губерніи, по каждому ихъ типу въ отдѣльности (за 1902 и отчетный годъ), получится, что въ отчетномъ году расширили свою дѣятельность водяныя, вѣтряныя и движимыя животною силою, а именно: водяныя—на 102,9<sup>0</sup>/<sub>0</sub> т. е. болѣе чѣмъ вдвое, вѣтряныя—на 23,9<sup>0</sup>/<sub>0</sub> и движимыя животною силою—на 11,8<sup>0</sup>/<sub>0</sub>; паровыя—же сократили ее—на 1,2<sup>0</sup>/<sub>0</sub> и крупорошныя—на 5,4<sup>0</sup>/<sub>0</sub>.

Дѣятельность фабричной инспекціи въ губерніи.

Въ связи съ фабрично-заводскою промышленностью губерніи представляется возможнымъ сказать нѣсколько словъ и о дѣятельности мѣстной фабричной инспекціи.

Въ отчетномъ 1903 году изъ общаго числа находившихся въ губерніи фабрично-заводскихъ промышленныхъ заведеній (4.253) въ вѣдѣніи мѣстной фабричной инспекціи состояло всего только 284, въ томъ числѣ сахароваренныхъ заводовъ 52, винокуренныхъ з.з.—88 (изъ нихъ 2 не дѣйствовало), пивоваренныхъ з.з.—7 (изъ числа 21, находящихся въ губерніи), табачныхъ фабрикъ—12 (изъ числа 16-ти), чугунолитейныхъ и механическихъ з.з.—9 (изъ 20-ти), писчебумажныхъ фабрикъ—2, гильзовыхъ фабрикъ—1, паровыхъ и водяныхъ мельницъ—71 (изъ числа 3.696), фосфоритныхъ мельницъ—1, суконныхъ фабрикъ—28 (изъ 43-хъ), лѣсопильныхъ заводовъ—3 (изъ 4-хъ), маслобойныхъ заведеній—1 (изъ 40), кирпичныхъ заводовъ—6 (изъ общаго числа ихъ въ губерніи—149), крахмальныхъ фабрикъ—1, 1 заводъ для очистки свекловичныхъ сѣмянъ и кожевенныхъ заводовъ—1 (изъ общаго числа 80-ти). На всѣхъ этихъ заведеніяхъ было 29.704 чел. рабочихъ обою пола (26.840 муж. и 2864 женщ.).

Паровыхъ котловъ въ Подольской губ. дѣйствовало въ 1903 г. 1776; изъ нихъ 776—въ промышленныхъ заведеніяхъ, а остальные въ сельскомъ хозяйствѣ. Сбора въ казну поступило съ котловъ, дѣйствовавшихъ въ промышленныхъ заведеніяхъ, 48.022 руб. 10 коп.

Въ 1903 году чинами фабричной инспекціи были посѣщены 248 промышл. заведеній; при посѣщеніяхъ инспектора обнаружено 470 нарушеній, изъ коихъ въ 24 случаяхъ были

составлены протоколы; изъ числа бывшихъ въ 1903 г. 287 несчастныхъ случаевъ по 153-мъ произведены разслѣдованія; разобрано 47 жалобъ рабочихъ на завѣдывающихъ и 18 жалобъ завѣдывающихъ на рабочихъ.

**в) Торговля.**

*Общія данныя.*

Мѣстная торговля за отчетный періодъ если судить о ней по количеству вырученныхъ казною денегъ за выбранныя торговымъ сословіемъ разнаго рода торговые документы представляетъ, по сравненію съ предыдущимъ годомъ, нѣкоторую разницу: такъ, въ отчетномъ году выбрано было торговыхъ документовъ *больше*, нежели въ 1902 году—на 60 р., или на 0,01<sup>0</sup>/<sub>0</sub>.

По отдѣльнымъ уѣздамъ разница эта можетъ быть формулирована въ нижеслѣдующей сравнительной табличкѣ.

У ѣ з д ы.	Выдано разнаго рода торговыхъ документовъ на сумму (въ рубляхъ).	
	въ 1902 г.	въ 1903 г.
По Каменецъ-Под. уѣзду . . . . .	52.672	53.142
„ Проскуровскому „ . . . . .	39.679	41.359
„ Летичевскому „ . . . . .	17.605	17.149
„ Литинскому „ . . . . .	31.448	31.579
„ Винницкому „ . . . . .	59.086	58.303
„ Брацлавскому „ . . . . .	35.626	36.005
„ Гайсинскому „ . . . . .	30.110	30.430
„ Ольгопольскому „ . . . . .	46.834	44.058
„ Балтскому „ . . . . .	58.401	60.752
„ Ямпольскому „ . . . . .	30.332	28.469
„ Могилевъ-Под. „ . . . . .	45.393	45.967
„ Ново-Ушицкому „ . . . . .	22.062	21.898
Всего по губерніи . . . . .	469.248	469.311

Штрафовъ и взысканій по нарушеніямъ правилъ объ основномъ промысловомъ налогѣ въ отчетномъ году поступило 42.274 руб., въ предыдущемъ-же 1902 году штрафовъ этого рода взыскано было по губерніи значительно *меньше*, а именно—36.225 руб.

*Питейная торговля.*

Съ введеніемъ казенной винной монополіи (съ 1-го іюля 1896 года) число мѣстъ частной продажи питей въ губерніи сразу значительно сократилось и затѣмъ въ послѣдующіе годы оно почти не увеличивалось; къ 1-му января 1903 года всѣхъ ихъ насчитывалось только 662, затѣмъ къ 1-му января 1904 года это количество нѣсколько увеличилось, а именно— до 732-хъ.

Распредѣленіе мѣстъ частной продажи питей, по роду ихъ, въ оба указаные выше срока представляется въ слѣдующемъ видѣ:

Р о д ъ м ѣ с т њ .	Число мѣстъ частной продажи питей къ 1 января.	
	1903 г.	1904 г.
1) Оптовыхъ складовъ:		
а) вина и спирта . . . . .	—	—
б) русскихъ виноградн. винъ . . . . .	—	1
в) пива . . . . .	32	39
2) Ренсковыхъ погребовъ . . . . .	49	55
3) Погребовъ русскихъ виноградныхъ винъ . . . . .	118	113
4) Трактирныхъ заведеній . . . . .	133	134
5) Постоялыхъ дворовъ и корчемъ . . . . .	—	16
6) Ведерныхъ лавокъ . . . . .	—	—
7) Винныхъ лавокъ . . . . .	—	—
8) Пивныхъ лавокъ . . . . .	226	250
9) Временныхъ выставокъ . . . . .	1	6
и 10) Буфетовъ . . . . .	103	118
	<hr/>	<hr/>
Всего . . . . .	662	732

Такимъ образомъ, общее число мѣстъ частной продажи питей *увеличилось* за годъ на 70.

По мѣсту своего нахождения, всѣ эти заведенія для продажи питей распредѣлялись слѣдующимъ образомъ:

	Къ 1-му января	
	1903 г.	1904 г.
а) въ городахъ . . . . .	237	257
б) „ мѣстечкахъ . . . . .	339	} 475,
в) „ селеніяхъ . . . . .	86	

что въ процентномъ отношеніи къ общему числу ихъ составляло:

	Къ 1-му января	
	1903 г.	1904 г.
а) въ городахъ . . . . .	35,8	35,1
б) „ мѣстечкахъ . . . . .	51,2	} 64,9
и в) „ селеніяхъ . . . . .	13,0	

Изъ общаго числа мѣстъ частной продажи питей, находящихся въ городахъ, принадлежало *евреямъ* всего 13; въ мѣстечкахъ-же и въ селеніяхъ евреи никакого участія въ питейной торговлѣ не принимали.

Что же касается затѣмъ отчетныхъ данныхъ о *казенной продажѣ питей*, то финансовыя результаты послѣдней за отчетный періодъ изложены особо,—въ концѣ настоящаго обзора, въ отдѣлѣ VII— „Казенная продажа питей“.

Здѣсь-же уместнымъ будетъ упомянуть, что казенныхъ очистныхъ складовъ состояло въ губерніи въ отчетномъ году 14, винныхъ-же лавокъ—1.387.

*Ярмарочная торговля.*

По относительно недавнему (въ 1895 году) обслѣдованію губернскаго статистическаго комитета, общее число всѣхъ ярмарокъ, установленныхъ въ губерніи, достигаетъ до 183-хъ, но всѣ онѣ, за исключеніемъ *Петропавловской*—въ м. *Ярмолинцахъ*, *Проскуровскаго уѣзда*, и *Св.-Троицкой*—въ г. *Балтъ*, весьма незначительны и служатъ мѣстному населенію скорѣе для удовлетворенія сельско-хозяйственныхъ потребностей, чѣмъ для какихъ либо торгово-промышленныхъ операцій.

Обороты-же упомянутыхъ выше двухъ, важнѣйшихъ въ губерніи, ярмарокъ—*Ярмолинецкой* и *Балтской* въ отчетномъ 1903 году были слѣдующіе.

Всего товаровъ на обѣ ярмарки привезено было на 2.352.200 рублей, т.-е. больше предыдущаго года на 588.565 рублей, а продано на 1.549.115 руб.—также больше, чѣмъ въ предыдущемъ году, на 523.115 руб.



Въ частности, обороты каждой изъ этихъ ярмарокъ могутъ быть формулированы въ слѣдующей сравнительной таблицѣ.

Ярмарки.	Привезено или продано товаровъ		Разность (+ или—)
	(въ рубляхъ).		
	въ 1902 г.	въ 1903 г.	
<u>1. Ярмолинецкая — Петропавловская:</u>			
а) Привезено товаровъ на . . .	1.477.920	2.132.100	+ 654.180
и б) Продано товаровъ на . . .	829.970	1.401.485	+ 571.515
<u>2. Балтская — Свято-Троицкая:</u>			
а) Привезено товаровъ на . . .	285.715	220.100	— 65.615
и б) Продано товаровъ на . . .	196.030	147.630	— 48.400

Отсюда видно, что въ отчетномъ году, по сравненію съ предыдущимъ годомъ, положеніе ярмарочныхъ дѣлъ нѣсколько измѣнились, такъ: на Ярмолинецкой ярмаркѣ какъ привозъ, такъ и сбытъ увеличились, а именно: въ первомъ случаѣ—на 654.180 р. и во второмъ—на 571.515. На ярмаркѣ же въ городѣ Балтѣ и привозъ и сбытъ уменьшились.

*Судоходство по р. Днѣстру (въ предѣлахъ Подольской губерніи).* Въ 1903 году мѣсть погрузки на р. Днѣстрѣ въ предѣлахъ Подольской губерніи насчитывалось 31 (въ 1902 году ихъ было 32), въ томъ числѣ: въ предѣлахъ Ново-Ушицкаго уѣзда—3, Могилевъ-Подольскаго—5, Каменецъ-Подольскаго—2, Ямпольскаго—6, Ольгопольскаго—7 и Балтскаго уѣзда—8.

Главными предметами погрузки обыкновенно служатъ: *льняной матеріалъ* и зерновой хлѣбъ, по преимуществу—*кукуруза, пшеница, затѣмъ—дрова, шпесъ, спиртъ, фрукты* и т. п.

Общее количество клади (въ пудахъ), отправленной по р. Днѣстру съ мѣсть погрузки *внизъ* достигало въ разма-

триваемый навигаціонный періодъ до 5.596.214 пуд. Цѣнность влады, по официальнымъ свѣдѣніямъ, опредѣлена въ 2.053.257 рублей.

Казною взыскано съ грузоотправителей и судовладѣльцевъ въ теченіе навигаціи разсматриваемаго года 22.529 руб. 50 коп. сбора на улучшеніе судоходныхъ условій р. Днѣстра; сборъ-же на улучшеніе водяныхъ сообщеній въ Имперіи, какъ отмѣненный, не взымался вовсе.

Въ теченіе навигаціоннаго періода *нагружено* было галеръ и берлинъ 601 и, кромѣ того, плотовъ—861, а *разгружено* галеръ и берлинъ 346 и плотовъ 266.

Что касается затѣмъ *разгрузки*, то мѣстъ, гдѣ разгружалась кладь, прибывавшая по р. Днѣстру *снизу*, въ отчетномъ году въ предѣлахъ губерніи было—19 (въ 1902 году—17), а именно: въ Каменецъ-Подольскомъ уѣздѣ 1, въ Могилевъ-Подольскомъ—2, въ Ямпольскомъ—4, Ново-Ушицкомъ—2, въ Ольгопольскомъ—4 и Балтскомъ—6.

Предметами разгрузки служатъ почти исключительно разный *лесной матеріалъ* и *дрова*, засимъ—*шисъ*, *фрукты* и нѣкоторые другіе.

Общее количество разгруженной влады опредѣлилось въ 736.369 пуд. (цѣнностью въ 352.226 руб.).

Сравнивая приведенныя выше цифровыя данныя съ такими же данными за предшествующій (1902) годъ, приходится признать, что въ отчетномъ году судоходство по рѣкѣ Днѣстру въ предѣлахъ губерніи находилось въ *болѣе* благоприятныхъ условіяхъ, нежели въ предшествующемъ году, какъ по сплаву, такъ и по взводкѣ грузовъ.

Число мѣстъ погрузки влады по берегу рѣки Днѣстра въ предѣлахъ губерніи уменьшилось въ отчетномъ году, по сравненію съ 1902 годомъ, на 1, число-же мѣстъ разгрузки увеличилось на 2. Что касается затѣмъ количества отправленной съ мѣстъ погрузки влады, то она увеличилась на 136.226 пуд., а количество разгруженной влады, перевезенной

въ отчетномъ году какъ внизъ, такъ вверхъ по р. Днѣстру уменьшилось на 809.812 пудовъ.

Рѣка Днѣстръ въ отчетномъ году покрылась льдомъ 17 декабря при горизонтѣ 0,01 саж. выше 0. Горизонтъ воды въ рѣкѣ Днѣстрѣ во всю навигацію 1903 года благоприятствовалъ судоходству, которое продолжалось съ 4-го марта вплоть до 29-го ноября, благодаря чему движеніе грузовъ по рѣкѣ Днѣстру внизъ и въ отчетномъ періодѣ отличалось нѣкоторымъ оживленіемъ и даже нѣсколько увеличилось по сравненію съ предыдущимъ годомъ. Въ навигацію отчетнаго года по рѣкѣ Днѣстру плавало пять пассажирскихъ пароходовъ.

Внѣшняя торговля Подольской губерніи за истекшіи 1903 годъ, если судить о ней по отчетамъ таможенныхъ учрежденій губерніи, выразилась въ слѣдующихъ цифрахъ: *вывезено* разнаго рода товаровъ, какъ-то: жизненныхъ припасовъ, сырыхъ и полуобработанныхъ матеріаловъ, животныхъ и разныхъ издѣлій (фабричныхъ заводскихъ и ремесленныхъ) изъ предѣловъ губерніи *за-границу*, въ общемъ на сумму 3.071.798,90 руб., а *ввезено изъ за-границы* на сумму 1.383.484,00 рублей, по сравненію съ 1902 годомъ, *болѣе*: въ первомъ случаѣ на 375.825 рублей (или на 13,9<sup>0</sup>/0) а во второмъ—на 140.109,30 рублей (или на 11,2<sup>0</sup>/0).

Въ частности—по отдѣльнымъ таможеннымъ учрежденіямъ губерніи, приведенныя выше цифры *вывоза* и *ввоза* распредѣляются такъ:

1) *Вывезено изъ губерніи*: черезъ Гусятинскую таможенную—на 2.554.005 руб., черезъ Исаковецкую — на 216.414 руб. черезъ Гуковскую таможенную заставу—на 252.787 руб. и черезъ Сатановскій переходный пунктъ—на 48.592 рубля. Хлѣба, главнымъ образомъ—овса и пшеницы, вывозится изъ губерніи въ Австрію относительно немного (и то только изъ Каменецъ-Подольскаго и части Проскуровскаго уѣзда); почти вся сумма цѣнности вывезенныхъ за границу продуктовъ упадетъ на долю *яницъ*, которыхъ вывозится обыкновенно изъ губерніи за-границу черезъ одну только Гусятинскую та-

можно около 60—70/милл. штукъ, стоимостью свыше 1 милл. руб.

и 2. *Ввезено-же въ предѣлы губерніи* изъ-за-границы: чрезъ Исаковецкую таможенную — на 1.239.524 руб., чрезъ Гусятинскую — на 119.265 руб., чрезъ Сатановскій переходный пунктъ на 22.751 руб. и чрезъ Гуковскую таможенную заставу — на 1.944 руб. 40 коп. Главнѣйшимъ предметомъ ввоза изъ-за-границы въ губернію служитъ разный лѣсной матеріалъ, ввозимый изъ Австріи (Галиціи) чрезъ Исаковецкую таможенную.

ж) Численность населенія губерніи и движеніе его.

(Приложеніемъ къ этой статьѣ служитъ ведомость № 3-й).

Къ 1-му января 1904 года населеніе Подольской губерніи по мѣстнымъ спискамъ, въ связи съ данными о движеніи населенія въ теченіе отчетнаго 1903 года, опредѣлилось въ **3.215.505 д. об. пола**, въ томъ числѣ — **1.599.619 д. муж. пола и 1.615.886 жен. пола**, т. е. въ общемъ *превысило на 183.992 д. об. пола* ту цифру населенія, которая была опредѣлена для этой губерніи первой всеобщей переписью населенія въ 1897 году.

*Естественный приростъ* населенія Подольской губерніи за отчетный 1903 годъ опредѣлился въ слѣдующихъ цифрахъ:

А. Въ теченіе года *родилось*:

Мальчиковъ.		Дѣвочекъ.
74.962	+	69.845
144.807		

*Въ томъ числѣ было*:

Законнорожденныхъ	73.537	+	68.842
142.019			
Незаконнорожденныхъ	1.425	+	1.363
2.788			
или 1,9 <sup>0</sup> / <sub>0</sub>			

Б. Въ теченіе года *умерло*:

Муж. п.		Жен. п.
43.688	+	40.176
83.864		

Перевѣсъ числа родившихся надъ числомъ умершихъ выразился:

<i>Для мужч.</i>	+	<i>Для женщ.</i>
31.274		29.699
60.953.		

Этотъ естественный приростъ составилъ общую прибыль населенія въ губерніи на 1 января 1904 года 1,9<sup>0</sup>/о.

Вообще въ губерніи приходится рожденій, среднимъ числомъ, мужскаго пола 1 на 20,0 и женскаго — 1 на 22,6.

Вообще-же въ губерніи приходится смертныхъ случаевъ среднимъ числомъ 1 на 35,8 муж. пола и 1 на 39,3 жен. пола.

Что касается числа заключенныхъ въ отчетномъ году браковъ, то въ общемъ оно равнялось въ этомъ году 32.865; изъ этого числа заключено было въ городахъ 1.983 брака и въ уѣздахъ—30.882.

По отношенію къ общему количеству народонаселенія въ губерніи процентное отношеніе числа браковъ въ отчетномъ году выразилось—1,04<sup>0</sup>/о.

Вообще въ губерніи приходится браковъ, среднимъ числомъ, 1 на 97,8 чел., и притомъ на 1 бракъ приходится 4,3 рожденія.

Распредѣляя, затѣмъ, въ частности, общее число родившихся, умершихъ, а также вступившихъ въ бракъ въ городахъ, въ уѣздахъ и вообще въ губерніи—по *вѣроисповѣданіямъ*, оказывается:

**1. Въ городахъ.**

*а) Родилось:*

	муж. п.	жен. п.	об. пола.
У православныхъ . . . . .	2.156	1.962	4.118
„ раскольниковъ . . . . .	79	92	171
„ католиковъ . . . . .	246	256	502
„ лютеранъ . . . . .	6	1	7
„ евреевъ . . . . .	2.204	1.675	3.879
Итого . . . . .	4.691	3.986	8.677

б) Умерло:

	муж. п.	жен. п.	об. пола.
У православныхъ . . . . .	1.289	1.074	2.363
„ раскольниковъ . . . . .	34	50	84
„ католиковъ . . . . .	220	272	492
„ лютеранъ . . . . .	3	1	4
„ евреевъ . . . . .	1.142	904	2.046
<b>Итого . . . . .</b>	<b>2.688</b>	<b>2.301</b>	<b>4.989</b>

и в) Заключено браковъ:

У православныхъ . . . . .	851
„ раскольниковъ . . . . .	28
„ католиковъ . . . . .	103
„ лютеранъ . . . . .	2
„ евреевъ . . . . .	999
<b>Итого . . . . .</b>	<b>1.983</b>

2. Въ уездахъ.

а) Родилось:

	муж. п.	жен. п.	об. пола.
У православныхъ . . . . .	59.109	56.310	115.419
„ раскольниковъ . . . . .	358	314	672
„ католиковъ . . . . .	5.047	4.903	9.950
„ лютеранъ . . . . .	30	25	55
„ евреевъ . . . . .	5.727	4.307	10.034
<b>Итого . . . . .</b>	<b>70.271</b>	<b>65.859</b>	<b>136.130</b>

б) Умерло:

	муж. п.	жен. п.	об. пола.
У православныхъ . . . . .	35.172	33.125	68.297
„ раскольниковъ . . . . .	211	181	392
„ католиковъ . . . . .	3.086	2.979	6.065
„ лютеранъ . . . . .	17	15	32
„ евреевъ . . . . .	2.514	1.575	4.089
<b>Итого . . . . .</b>	<b>41.000</b>	<b>37.875</b>	<b>78.875</b>

и в) Заключено браковъ:

У православныхъ . . . . .	25.944
---------------------------	--------

„ раскольниковъ . . . . .	120
„ католиковъ . . . . .	2.357
„ лютеранъ . . . . .	14
„ евреевъ . . . . .	2.447
<b>Итого . . . . .</b>	<b>30.882</b>

**и 3) Вообще въ губерніи.**

*а) Родилось:*

	муж. п.	жен. п.	об. пола.
У православныхъ . . . . .	61.265	58.272	119.537
„ раскольниковъ . . . . .	437	406	843
„ католиковъ . . . . .	5.047	4.903	9.950
„ лютеранъ . . . . .	36	26	62
„ евреевъ . . . . .	7.931	5.982	13.913
<b>Итого . . . . .</b>	<b>74.716</b>	<b>69.589</b>	<b>144.305</b>

*б) Умерло:*

	муж. п.	жен. п.	об. пола.
У православныхъ . . . . .	36.461	34.199	70.660
„ раскольниковъ . . . . .	245	231	476
„ католиковъ . . . . .	3.306	3.251	6.557
„ лютеранъ . . . . .	20	16	36
„ евреевъ . . . . .	3.656	2.479	6.135
<b>Итого . . . . .</b>	<b>43.688</b>	<b>40.176</b>	<b>83.864</b>

*и в) Заключено браковъ:*

У православныхъ . . . . .	26.795
„ раскольниковъ . . . . .	148
„ католиковъ . . . . .	2.460
„ лютеранъ . . . . .	16
„ евреевъ . . . . .	3.446
<b>Итого . . . . .</b>	<b>32.865</b>

Затѣмъ, *приростъ населенія* въ томъ-же порядкѣ распредѣляется такъ:

	Прибыль или убыль (+ или --)		
	Въ городахъ.	Въ уѣздахъ.	Вообще въ губерніи.
Для православныхъ . . . . .	+ 1.755	+ 47.122	+ 48.877

„ раскольниковъ . . . . .	+	87	+	280	+	367
„ католиковъ . . . . .	+	10	+	3.885	+	3.895
„ лютеранъ . . . . .	+	3	+	23	+	26
„ евреевъ . . . . .	+	1.833	+	5.945	+	7.778
<hr/>						
Итого . . . . .	+	3.688	+	57.255	+	60.943

При сравненіи приведенныхъ выше данныхъ о движеніи населенія за отчетный годъ съ такими-же данными за предшествующій 1902 годъ, оказывается, что естественный приростъ отчетнаго года *ниже* прироста 1902 года въ общемъ на 2.216 человекъ, или на 3,5<sup>0</sup>/о.

Что касается числа заключенныхъ въ отчетномъ году браковъ, то оно—по сравненію съ предыдущимъ годомъ—представляетъ *увеличеніе* на 927, или на 2,9<sup>0</sup>/о;—въ предшествовавшемъ-же 1902 году, по сравненію съ 1901 годомъ въ числѣ заключенныхъ браковъ наблюдалось увеличеніе на 6.388, или на 25<sup>0</sup>/о.

Распредѣленіе населенія въ ‰ отношеніи *по полу* представляется въ слѣдующемъ видѣ:

Мужчинъ . . . . .	48,8
Женщинъ . . . . .	51,2

Распредѣляя общую цифру населенія губерніи—по уѣздамъ послѣдней, получатся слѣдующія цифровыя данныя:

У ѣ з д ы.	Ч и е л о ж и т е л е й.		
	муж. п.	жен. п.	об. пола.
1) Каменецъ-Под . . .	131.945	138.080	270.025
2) Проскуровскій . . .	123.056	123.419	246.475
3) Летичевскій . . . .	93.567	95.297	188.864
4) Литинскій . . . . .	109.757	109.523	219.280
5) Винницкій . . . . .	129.299	131.291	260.590
6) Брацлавскій . . . .	137.953	136.860	274.813
7) Гайсинскій . . . . .	129.967	130.570	260.537
8) Ольгопольскій . . .	149.244	150.604	299.848
9) Балтскій . . . . .	214.193	213.616	427.809
10) Ямпольскій . . . .	137.110	138.294	275.404



11 ) Могилевъ-Под. . .	122.579	123.571	246.150
12) Ново-Ушицкій . . .	120.949	124.761	245.710
Итого . . .	1.599.619	1.615.886	3.215.505

Городское населеніе Подольской губерніи простирается до 268.240 *душъ об. пола* (въ томъ числѣ 132 396 мужескаго и 135.844 душъ—женскаго) что составляетъ по отношенію къ общей цыфрѣ населенія губерніи 8,3<sup>0</sup>/о.

Въ частности—по отдѣльнымъ городамъ, оно распредѣляется такъ:

У ѣ з д ы.	Г о р о д а.	Число жителей.		
		м. п.	ж. п.	об. п.
1. Каменецъ-Под.	1. Каменецъ-Под.	18.561	21.574	40.135
2. Проскуровскій	2. Проскуровъ .	13.883	13.749	27.632
3. Летичевскій .	3. Летичевъ . .	4.482	4.652	9.134
4. Литинскій .	4. Литинъ . . .	5.271	5.149	10.420
„ .	5. Сальница . .	1.942	1.925	3.867
„ .	6. Хмельникъ . .	7.871	8.218	16.089
5. Винницкій .	7. Винница . . .	19.011	16.635	35.646
6. Брацлавскій .	8. Брацлавъ . . .	5.028	5.174	10.202
7. Гайсинскій .	9. Гайсинъ . . .	5.472	5.669	11.141
8. Ольгопольскій	10. Ольгополь . .	4.906	5.144	10.050
9. Балтскій . .	11. Балта . . . .	12.754	12.868	25.622
10. Ямпольскій .	12. Ямполь . . . .	3.212	3.219	6.431
11. Могилевъ-Под.	13. Могилевъ . . .	12.335	14.415	26.750
„ .	14. Баръ . . . .	9.087	9.108	18.195
12. Н.-Ушицкій	15. Новая-Ушица .	3.722	3.186	6.908
„ .	16. Старая-Ушица	3.252	3.476	6.728
„ .	17. Вербовець . .	1.607	1.683	3.290

Остается за симъ указать еще на распредѣленіе наличнаго населенія губерніи по *сословіямъ* и *вѣроисповѣданіямъ*.

Такое распредѣленіе даетъ слѣдующія цыфры:

1. По сословіямъ:	Число душъ об. пола.
а) дворянъ потомственныхъ и личныхъ . .	26.779

б) духовнаго сословія . . . . .	11.617
в) городскихъ сословіи . . . . .	602.249
г) сельскихъ сословіи . . . . .	2.345.022
д) военнаго сословія (отставныхъ нижнихъ чиновъ, не подлежащихъ припискѣ, ихъ женъ и дѣтей) . . . . .	215.338
е) иностранцевъ . . . . .	10.994
и ж) лицъ, не принадлежащихъ къ показаннымъ выше разрядамъ . . . . .	3.506

2. По вѣроисповѣданіямъ:

а) православныхъ . . . . .	2.474.255
б) раскольниковъ . . . . .	18.288
в) сектантовъ (штундистовъ) . . . . .	53
г) католиковъ . . . . .	284.112
д) лютеранъ . . . . .	4.623
е) евреевъ . . . . .	433.935
и ж) разныхъ другихъ иновѣрцевъ . . . . .	239

Въ числѣ послѣднихъ значатся: магометане (234) и караимы (5).

Подробныя цифровыя данныя, касающіяся распредѣленія населенія по сословіямъ и вѣроисповѣданіямъ въ уѣздахъ губерніи, указаны въ особыхъ вѣдомостяхъ въ концѣ настоящаго обзора (см. приложенія къ вѣдомости № 3, лит. А и Б).

1. Населеніе губерніи въ отчетномъ году по сословіямъ въ процентномъ отношеніи распредѣлялось такъ:

а) дворянъ потомственныхъ и личныхъ . . . . .	0,81
б) духовнаго сословія . . . . .	0,39
в) городскихъ сословіи . . . . .	18,73
г) сельскихъ сословіи . . . . .	72,93
д) военнаго сословія (отставныхъ нижнихъ чиновъ, не подлежащихъ припискѣ, а также ихъ женъ и дѣтей) . . . . .	6,70
е) иностранцевъ . . . . .	0,34
и ж) лицъ, не принадлежащихъ къ показаннымъ выше разрядамъ . . . . .	0,10

2. Распредѣленіе же населенія губерніи по *вѣроисповѣданіямъ* было таково:

а) православныхъ . . . . .	76,95
б) раскольниковъ . . . . .	0,54
в) католиковъ . . . . .	8,83
г) лютеранъ . . . . .	0,14
д) евреевъ . . . . .	13,48
и е) разныхъ другихъ иновѣрцевъ . . . . .	0,06

Затѣмъ, по примѣру предыдущихъ 16-ти лѣтъ, въ заключеніе настоящаго краткаго очерка о движеніи населенія, численности и составѣ его въ губерніи, ниже приводится таблица, опредѣляющая ту степень плотности, съ какою населеніе губерніи распредѣлилось въ отчетномъ году по уѣздамъ:

У ѣ з д ы.	Пространство уѣзда въ квадратныхъ верстахъ.	Густота населенія уѣзда въ 1 кв. версту.	Мѣсто, какое занимаетъ уѣздъ въ губерніи.	
			по пространству площади.	по густотѣ населенія
1. Каменецъ-Под. . . . .	2.540,6	106,2	VIII	I
2. Проскуровскій . . . . .	2.345,9	105,1	XII	II
3. Летичевскій . . . . .	2.399,1	76,2	XI	X
4. Литинскій . . . . .	2.927,7	75,0	V	XI
5. Винницкій . . . . .	2.619,3	99,5	VII	V
6. Брацлавскій . . . . .	2.705,3	101,5	VI	IV
7. Гайсинскій . . . . .	2.972,7	87,6	IV	VII
8. Ольгопольскій . . . . .	3.561,2	84,2	II	IX
9. Балтскій . . . . .	6.784,8	63,6	I	XII
10. Ямпольскій . . . . .	3.179,1	86,5	III	VIII
11. Могилевъ-Под. . . . .	2.402,6	102,4	X	III
12. Ново-Ушицкій . . . . .	2.482,4	98,9	IX	VI
Всего по губерніи . . . . .	<b>36.921,7</b>	<b>90,5</b>	—	—

## II. Подати и повинности.

Окладные и другіе сборы.

(Приложеніемъ къ этой статьѣ служитъ ведомость № 4-ый).

а) Окладные сборы.

Положеніе *окладныхъ сборовъ* въ Подольской губерніи за отчетный 1903 годъ представляется въ слѣдующемъ видѣ:

Къ 1903 году оставалось недоимокъ .	273.573 р. — к.
Оклада 1902 года . . . . .	169.478 „ 03 „
Итого .	443.051 „ 03 „

Въ 1902 году:

*Привислено:*

Недоимокъ . . . . .	26.696 „ 62 „
Оклада . . . . .	22.143 „ 83 „
Итого .	48.840 „ 45 „

*Затѣмъ подлежало къ поступленію:*

Недоимокъ . . . . .	443.051 „ 03 „
Оклада . . . . .	3.915.801 „ 40 „
Итого .	4.358.852 „ 43 „

*Изъ этого числа исключено:*

Недоимокъ . . . . .	20.380 „ 74 „
Оклада . . . . .	35.696 „ 51 „
Итого .	56.077 „ 25 „

*Затѣмъ подлежало взысканію:*

Недоимокъ . . . . .	449.366 „ 91 „
Оклада . . . . .	3.902.248 „ 72 „
Итого .	4.351.615 „ 63 „

*Взыскано:*

Недоимокъ . . . . .	172.488 „ 25 „
Оклада . . . . .	3.741.029 „ 22 „
Итого .	3.913.517 „ 47 „

*Затѣмъ осталось къ 1904 году:*

Недоимокъ . . . . .	276.878 „ 66 „
Оклада . . . . .	161.219 „ 50 „
Итого .	438.098 „ 16 „

Оставшаяся въ 1902 году недоимка оказывается *меньше* недоимки, остававшейся къ началу отчетнаго года — на 4.952 руб. 87 к. и при этомъ она составляетъ 10,63<sup>0</sup>/<sub>0</sub> всего количества окладныхъ сборовъ (недоимки и оклада), подлежава-шаго взысканію въ отчетномъ году; взысканное же въ этомъ году количество недоимокъ и оклада составляетъ, слѣдова-тельно, почти 90,0<sup>0</sup>/<sub>0</sub>.

Отчетный 1903 годъ, по отношенію къ успѣху посту-пленія окладныхъ сборовъ и взысканія по нимъ недоимокъ, долженъ быть признанъ болѣе удачнымъ, по сравненію съ предыдущимъ 1902 г.

Недоборъ въ 438,098 руб. 16 коп. распредѣлился въ отчетномъ году между крестьянами и другими сословія-ми такъ:

Недобора за крестьянами . . . . .	246.458 р. 69 к., или 56,2 <sup>0</sup> / <sub>0</sub>
„ „ друг. сослов. . . . .	191.639 р. 47 к. „ 43,8 <sup>0</sup> / <sub>0</sub>

б) *Другіе разнаго рода сборы и взыска-нія:*

Кромѣ сего, другихъ *разнаго рода сборовъ и взысканій* въ отчетномъ году должно поступить:

Недоимокъ . . . . .	2.913.539 р. 99 к.
Оклада . . . . .	55.043 „ 99 „
Итого . . . . .	2.968.583 „ 98 „

Въ 1903 году:

*Причислено:*

Недоимокъ . . . . .	479.516 „ 76 „
Оклада . . . . .	26 „ 75 „
Итого . . . . .	479.543 „ 51 „

*Затѣмъ подлежалъ поступленію:*

Недоимокъ . . . . .	3.393.056 „ 75 „
Оклада . . . . .	55.070 „ 74 „
Итого . . . . .	3.448.127 „ 49 „

*Изъ этого числа исключено:*

Недоимокъ . . . . .	155.246 „ 67 „
Оклада . . . . .	— „ — „
Итого . . . . .	155.246 р. 67 к.

*Затѣмъ подлежало поступленію:*

Недоимокъ . . . . .	3.237.810 р. 08 к.
Оклада . . . . .	55.070 „ 74 „
Итого . . . . .	3.292.880 „ 82 „

*Взыскано:*

Недоимокъ . . . . .	152.357 „ 52 „
Оклада . . . . .	41.727 „ 87 „
Итого . . . . .	194.085 „ 39 „

*Затѣмъ осталось къ 1904 году:*

Недоимокъ . . . . .	3.085.452 „ 56 „
Оклада . . . . .	13.342 „ 87 „
Итого . . . . .	3.098.795 р. 43 к.

Въ данномъ случаѣ недоборъ въ отчетномъ году *увеличился*, сравнительно съ предшествующимъ годомъ, на 185.255 руб. 44 коп.; или на 6,3<sup>0</sup>/<sub>0</sub>; въ 1903 году тотъ-же недоборъ, по сравненію съ 1902 годомъ, представлялъ *увеличеніе* на 174.096 руб. 39 коп.

Подробное и частное распредѣленіе недоимокъ по городамъ и уѣздамъ губерніи указано въ особой вѣдомости № 4 (см. приложение къ ней), помѣщенной въ концѣ настоящаго „обзора“. Въ общемъ-же, все количество недоимки какъ окладныхъ, такъ и неокладныхъ сборовъ, оставшееся на 1 января 1904 года, распредѣлялось по уѣздамъ губерніи слѣдующимъ образомъ:

*Осталось въ недоимкѣ къ 1 января 1904 года.*

У ѣ з д ы.	По городу	По уѣзду.
1) Каменецъ-Под. . . . .	6.624 р 34 к.	521.394 р. 81 к.
2) Проскуровскому. . . . .	4.224 „ 63 „	262.857 „ 69 „
3) Летичевскому . . . . .	3.100 „ 59 „	300.365 „ 89 „
4) Литинскому . . . . .	14 246 „ 87 „	267.934 „ 77 „
5) Винницкому . . . . .	11.966 „ 97 „	246.702 „ 66 „

6) Брацлавскому . . .	3.865	» — »	404.601	» 20	»
7) Гайсинскому . . .	7.761	» 64 »	248.084	» 79	»
8) Ольгопольскому . . .	1.585	» 75 »	183.934	» 68	»
9) Балтскому . . . . .	7.162	» 27 »	291.638	» 26	»
10) Ямпольскому . . . .	250	» 94 »	104.621	» 39	»
11) Могилевъ-Под. . . .	9.940	» 47 »	212.429	» 80	»
12) Ново-Ушицкому . . .	4.662	» 82 »	251.422	» 98	»

---

Итого . . . 75.392 р. 29 к.    3.295.938 р. 92 к.

---

Итого . . . . . 3.371.381 р. 21 к.

Кромѣ сего, пошлинь съ имуществъ, переходящихъ безмезднымъ способомъ (счетъ которыхъ по уѣздамъ не ведется) 165.512. р. 38 к.

---

А всего по губерніи . . . 3.536.893 р. 59 к.

*и в) Акцизные сборы* Въ отчетномъ году *акцизныхъ сборовъ* всѣхъ наименованій поступило по губерніи 28.759.325 руб. 38<sup>1</sup>/<sub>2</sub> коп., сравнительно съ предшествующимъ 1902 годомъ -- на 1.078.066 р. 36<sup>1</sup>/<sub>4</sub> к., или на 3.8<sup>0</sup>/<sub>0</sub> больше, какъ это можно усмотрѣть изъ нижеслѣдующихъ сравнительныхъ данныхъ:

*П о с т у п и л о   с б о р о в њ .*

<i>1. Штейнаго:</i>	Въ 1902 г.	Въ 1903 г.
а) акциза съ вина . . .	*)	**)
и спирта . . .	7.808.211 р. 97 к.	8.556.910 р. 07 к.
б) дополнительнаго акциза съ водочныхъ издѣлій . . .	—    »    —    »	—    »    —    »
в) акциза съ пива и медоваренія . . .	166.023    »    90    »	214.143    »    98    »
г) патентнаго сбора . . .	45.510    »    12    »	50.427    »    98    »

---

Итого . 8.019.745 р. 99 к.    8.821.482 р. 03 к.

\*) Въ томъ числѣ акциза съ казеннаго вина, проданнаго изъ казенныхъ лавокъ 7.767.758 р. 02. к.

\*\*) Тоже 8.522 199 р. 84 к.

2. *Табачнаго:*

а) акциза за вы- бранныя банде- роли . . . . .	452.743 р. 02 к.	447.970 р 36 к.
б) дополнительнаго	85.826 „ 81 <sup>1</sup> / <sub>2</sub> „	78 211 „ 94 <sup>1</sup> / <sub>2</sub> „
в) плата за табако- акцизные патен- ты и марки . . . . .	53.268 „ 20 „	53.663 „ 75 „
Итого . . . . .	591.838 „ 03 <sup>1</sup> / <sub>4</sub> „	579.846 „ 05 <sup>1</sup> / <sub>2</sub> „

3. *Сахарнаго:*

а) акциза съ сахар- наго песку . . . . .	18.990.419 „ 25 „	19.269.556 „ 58 „
б) дополнительнаго налога . . . . .	7.568 „ 56 „	6.617 „ 10 „
в) патентнаго сбора	71.687 „ 19 „	81.823 „ 62 „
г) пени и другихъ взысканій за на- рушеніе Уст. объ акцизѣ съ сахара	— „ — „	— „ — „
Итого . . . . .	19.069.675 „ — „	19.357.997 „ 30 „
Всего . . . . .	27.681.259 „ 02 <sup>1</sup> / <sub>4</sub> „	28.759 325 „ 38 <sup>1</sup> / <sub>2</sub> „

Отсюда видно, что указанное выше увеличеніе акцизныхъ сборовъ въ отчетномъ году обусловливалось главнымъ образомъ повышеніемъ питейнаго сбора на 801.736 р. 04 к., или почти на 10<sup>0</sup>/<sub>0</sub> и сахарнаго—на 288.322 р. 30 к., или на 1,5<sup>0</sup>/<sub>0</sub>; по доходу же табачному сумма сборовъ, наоборотъ, уменьшилась на 11.991 р 97<sup>3</sup>/<sub>4</sub> к., или на 2<sup>0</sup>/<sub>0</sub>.

Таможенные сборы.

По существующимъ въ губерніи двумъ таможнямъ (на границѣ съ Австрією) *Гусятинской* и *Исаковецкой*, а также *Гуковской* таможенной заставѣ и *Сатановскому* переходному пункту въ отчетномъ году (по свѣдѣніямъ таможеннаго вѣдомства) поступило пошлинъ и другихъ сборовъ—67.723 руб. 44 коп., т. е. *меньше*, нежели въ предшествующемъ году на 6867 руб. 45 коп., или на 9,5<sup>0</sup>/<sub>0</sub>; при этомъ въ частности—



по каждому изъ названныхъ учреждений, помянутое количество таможенныхъ сборовъ распредѣлялось слѣдующимъ образомъ:

Таможенная учрежденія.	Поступило сборовъ.		Разность ( + или — )
	въ 1902 г.	въ 1903 г.	
1. Гусятинская таможня	26.531 р. 65 к.	34.194 р. 34 к.	+ 7.662 р. 69 к.
2. Исаковецкая таможня	47.318 „ 46 „	33.032 „ 53 „	— 14.285 „ 93 „
3. Гуковская таможенная застава .	681 „ 25 „	466 „ 57 „	— 214 „ 68 „
и 4. Сатановскій переходный пунктъ .	59 „ 53 „	30 „ 00 „	— 29 „ 53 „
	Всего 74.590 „ 89 „	67.723 „ 44 „	— 6.867 „ 45 „

**Городскіе доходы и  
расходы.**

(Приложеніемъ къ этой  
статье служитъ вѣдо-  
мость № 5-ый).

*Городскихъ доходовъ* по всеѣмъ 17-ти городамъ губерніи поступило въ 1903 году 746.831 руб. 71 коп., — больше нежели въ предшествующемъ году на 46.428 руб. 96 коп. *Городскіе-же расходы* простирались въ разсматриваемомъ году до 695.568 руб. 39 коп., а по сравненію съ предшествующимъ годомъ — они *уменьшились*, а именно — на 5.181 руб. 74 коп. Такимъ образомъ, городской бюджетъ по доходамъ въ отчетномъ году довольно значительно *увеличился*, а по расходамъ *уменьшился*, а именно: въ первомъ случаѣ на 6,6<sup>0</sup>/о, а во второмъ — на 0,7<sup>0</sup>/о.

Частное распредѣленіе доходовъ и расходовъ въ оба разсматриваемые года — по каждому городу отдѣльно — представляется въ слѣдующемъ видѣ:

*а) Доходы и расходы городовъ въ 1902 году (въ рубляхъ).*

Г о р о д а.	Доходы.	Расходы.
Каменецъ-Под. . . . .	163.720,61	163.720,61
Проскуровъ . . . . .	39.572,36	39.572,36
Летичевъ . . . . .	14.950,10	13.867,61½
Литинъ . . . . .	26.361,21½	26.341,69

Хмельникъ . . . . .	13.811,59	13.807,72
Сальница . . . . .	9.971,77 $\frac{1}{2}$	8.065,34 $\frac{1}{2}$
Винница . . . . .	140.678,85	142.562,90
Брацлавъ . . . . .	20.957,91	20.211,32
Гайсинъ . . . . .	44.746,5	44.236,67
Ольгополь . . . . .	27.896,76 $\frac{1}{2}$	23.099,44
Балта . . . . .	46.147,59	46.971,30
Ямполь . . . . .	6.487,23	6.487,23
Могилевъ-Под. . . . .	61.026,83 $\frac{1}{2}$	64.284,22
Баръ . . . . .	46.769,21	45.358,50
Новая-Ушица . . . . .	25.688,92	25.136,79
Старая-Ушица . . . . .	8.645,92	8.051,4
Вербовець . . . . .	2.969,37	2.969,37

*б) Доходы и расходы городовъ въ 1903 году (въ рубляхъ)*

Г о р о д а.	Доходы.	Расходы.
Каменецъ-Под. . . . .	173.394,12	173.341,65
Проскуровъ . . . . .	44.923,43 $\frac{1}{2}$	44.923,43 $\frac{1}{2}$
Летичевъ . . . . .	16.601,46	18.376,48
Литинъ . . . . .	28.213,00	28.213,00
Хмельникъ . . . . .	20.273,91	20.273,91
Сальница . . . . .	9.868,31	7.042,39
Винница . . . . .	136.746,19	111.094,22
Брацлавъ . . . . .	22.909,89 $\frac{1}{2}$	16.740,22
Гайсинъ . . . . .	36.738,40	36.357,15
Ольгополь . . . . .	30.158,65	22.363,67
Балта . . . . .	54.245,54	52.336,24
Ямполь . . . . .	7.596,38	7.596,38
Могилевъ-Под. . . . .	62.038,11	62.038,11
Баръ . . . . .	65.281,99	61.075,29
Новая-Ушица . . . . .	27.458,40	23.412,20 $\frac{1}{2}$
Старая-Ушица . . . . .	7.635,15	7.635,15
Вербовець . . . . .	2.748,87	2.748,87

*и в) Разность въ 1903 г. противъ 1902 г. (+ или —)*

Г о р о д а	въ доходахъ	въ расходахъ
Каменецъ Под. . . . .	+ 2.673,41	+ 9.621,04
Проскуровъ . . . . .	+ 5.351,07 $\frac{1}{2}$	+ 5.351,07 $\frac{1}{2}$

Летичевъ . . . . .	+	1.651,36	+	4.503,86
Литинъ . . . . .	+	1.852,14 $\frac{1}{2}$	+	1.872,17
Хмельникъ . . . . .	+	6.462,32	+	6.466,19
Сальница . . . . .	—	103,46 $\frac{1}{2}$	—	1.022,95
Винница . . . . .	—	3,932,66	—	37.474,68
Брацлавъ . . . . .	+	1,951,92 $\frac{1}{2}$	—	3.471,10
Гайсинъ . . . . .	—	8,007,65	—	7.879,52
Ольгополь . . . . .	+	2,261,88 $\frac{1}{2}$	—	735,77
Балта . . . . .	+	8.097,95	+	5.364,94
Ямполь . . . . .	+	1.109,15	+	1.109,15
Могилевъ-Под. . . . .	+	1.011,27	—	2.246,11
Баръ . . . . .	+	18.512,78	+	15.716,79
Новая-Ушица . . . . .	+	1.769,48	—	1.724,46 $\frac{1}{2}$
Старая-Ушица . . . . .	—	1.010,77	—	415,89
Вербовець . . . . .	—	220,50	—	220,50

Городскихъ недоимокъ къ 1 января 1904 года (т.-е. накопившихся за 1903 и предыдущіе ему годы) состояло въ общемъ по всѣмъ городамъ губерніи 132.423 руб. 13 $\frac{1}{2}$  к. По сравненію съ суммою недоимокъ, оставшихся на 1 января предшествующаго 1902 года, общее количество недоимокъ къ указанному выше сроку представляло *увеличеніе* на 3.294. руб. 74 коп.

Частное распределеніе количества недоимокъ по городамъ губерніи въ оба разсматриваемые года можетъ быть формулировано такъ:

Г о р о д а.	Н е д о и м о к њ.		
	Къ 1 января 1903 года въ недоимкахъ состояло (въ рубляхъ)	Къ 1 января 1904 года въ недоимкахъ состояло (въ рубляхъ).	Болѣ (+) или менѣ (—) по сравненію съ предыдущимъ 1902 годомъ.
Камепецъ Под. . . . .	17.302,16	23.579,60	+ 6.277,44
Проскуровъ . . . . .	6.843,48	8.031,13	+ 1.187,65
Летичевъ . . . . .	2.756,35	1.702,93	— 1.053,42
Литинъ . . . . .	1.643,29 $\frac{3}{4}$	1.565,97	— 77,32 $\frac{3}{4}$
Хмельникъ . . . . .	1.914,62	2.293,02	+ 384,00
Сальница . . . . .	3.928,08	4.072,50	— 144,42
Винница . . . . .	27.365,98	27.208,30	— 157,68

Брацлавъ . . . . .	5.873,04 $\frac{1}{2}$	289,57	—	5.583,37 $\frac{1}{2}$
Гайсинъ . . . . .	19.489,71	25.893,87	+	6.404,16
Ольгополь . . . . .	2.905,46	3.134,42	+	228,96
Балта . . . . .	11.684,05 $\frac{1}{2}$	10.650,04 $\frac{1}{2}$	—	1.034,01
Ямполь . . . . .	280,00	75,20	—	204,80
Могилевъ-Под. . . . .	14.754,92	14.913,13	+	158,21
Баръ . . . . .	3.082,45	—	—	3.082,45
Новая-Ушица . . . . .	2.429,14	1.696,70	—	732,74
Старая-Ушица . . . . .	6.647,38	6.509,72	—	137,66
Вербовець . . . . .	228,11	802,03	+	573,62

Общее количество всѣхъ *городскихъ капиталовъ*, числившихся по городамъ губерніи на 1 января 1904 года, составляло сумму въ 331.254 руб. 82 коп.; по сравненію съ суммою капиталовъ, оставшихся на 1 января, предшествующаго 1903 года, она представляетъ *увеличеніе* на 103.496 р. 04 коп., т. е. на 45,4<sup>0</sup>/<sub>0</sub>

Сравнительныя данныя о состояніи городскихъ капиталовъ въ оба разсматриваемые года, по каждому изъ городовъ губерніи — въ отдѣльности, могутъ быть формулированы такъ:

Г о р о д а.	Городскихъ капиталовъ оставалось въ наличности (въ рубляхъ) къ 1 января.	
	въ 1903 г.	въ 1904 г.
Каменецъ-Подольскій . . . . .	26.617,07 $\frac{1}{2}$	96.328,72 $\frac{1}{2}$
Проскуровъ . . . . .	91.440,53 $\frac{1}{2}$	76.012,05 $\frac{1}{2}$
Летичевъ . . . . .	2.053,25 $\frac{1}{2}$	2.704,50
Литинъ . . . . .	116,78 $\frac{1}{2}$	136,33 $\frac{1}{2}$
Хмельникъ . . . . .	173,30	173,30
Сальница . . . . .	561,56	767,50
Винница . . . . .	13.685,52	55.284,24
Брацлавъ . . . . .	2.872,75	3.812,23
Гайсинъ . . . . .	10.011,76	7.624,77
Ольгополь . . . . .	3.580,82	5.992,83
Балта . . . . .	22.732,00	25.243,64
Ямполь . . . . .	19.949,75	21.294,58
Могилевъ-Подольскій . . . . .	1.174,52	1.538,55
Баръ . . . . .	23.655,13	20.961,39

11,880,5	Новая-Ушица . . . . .	7.579,05	11.625,14 $\frac{1}{2}$
3,401,8	Старая-Ушица . . . . .	—	200,00
4,952	Вербовець . . . . .	1,555,03	1.555,03

Параллельно съ данными о городскихъ капиталахъ необходимо указать и на задолженность городовъ губерніи. Общее число городскихъ долговъ, числившихся на городахъ къ 1 января 1904 г. составляетъ сумму 473.689 руб. 12 $\frac{1}{4}$  коп. Въ частности данныя о долгахъ по каждому изъ городовъ въ отдѣльности выражаются слѣдующими цифрами:

Г о р о д а .	Д о л г и .
Каменецъ-Под. . . . .	206.937,09
Проскуровъ . . . . .	28.583,04
Летичевъ . . . . .	8.000,00
Литинъ . . . . .	668,10
Хмельникъ . . . . .	—
Сальница . . . . .	22.782,14
Винница . . . . .	71.052,00
Брацлавъ . . . . .	—
Гайсинъ . . . . .	1.500,00
Ольгополь . . . . .	11.636,69
Балта . . . . .	—
Ямполь . . . . .	1.000,00
Могилевъ-Под. . . . .	89.324,76
Баръ . . . . .	15.933,37
Новая-Ушица . . . . .	5.009,44 $\frac{1}{4}$
Старая Ушица . . . . .	10.962,49
Вербовець . . . . .	300,00

Персоналъ городского представительства въ губерніи состоялъ въ отчетномъ 1903 году изъ 381-го лица, въ томъ числѣ—327-ми гласныхъ городскихъ думъ и 54-хъ членовъ городскихъ управъ.

Наличный составъ гласныхъ городскихъ думъ по сословіямъ и вѣроисповѣданіямъ распредѣлялся такъ:

а) По сословіямъ:

Дворянъ . . . . .	84, или 25,7 <sup>0</sup> / <sub>0</sub>	} общего числа гласныхъ.
Купцовъ . . . . .	28, „ 8,6 <sup>0</sup> / <sub>0</sub>	
Мѣщанъ . . . . .	191, „ 58,4 <sup>0</sup> / <sub>0</sub>	
Крестьянъ . . . . .	9, „ 2,7 <sup>0</sup> / <sub>0</sub>	
Лицъ духовнаго званія . .	15, „ 4,6 <sup>0</sup> / <sub>0</sub>	
Итого . . . . .	327 „ 100,0	

и б) По вѣроисповѣданіямъ:

Православныхъ . . . . .	216, или 66,3 <sup>0</sup> / <sub>0</sub>	} общее число гласныхъ.
Католиковъ . . . . .	78, „ 23,9 <sup>0</sup> / <sub>0</sub>	
Лицъ другихъ христіанскихъ исповѣданій . . . . .	14, „ 3,9 <sup>0</sup> / <sub>0</sub>	
Евреевъ . . . . .	19, „ 5,9 <sup>0</sup> / <sub>0</sub>	
Магометанъ . . . . .	= „ =	
Итого . . . . .	327 „ 100,0	

Распределеіе же личнаго состава городскихъ управъ по сословіямъ и вѣроисповѣданіямъ представляется въ слѣдующемъ видѣ:

а) По сословіямъ:

Дворянъ . . . . .	26, или 48,1 <sup>0</sup> / <sub>0</sub>	} общего числа
Купцовъ . . . . .	7, „ 12,9 <sup>0</sup> / <sub>0</sub>	
Мѣщанъ . . . . .	16, „ 29,6 <sup>0</sup> / <sub>0</sub>	
Крестьянъ . . . . .	1, „ 1,9 <sup>0</sup> / <sub>0</sub>	
Лицъ духовнаго званія . .	4, „ 7,5 <sup>0</sup> / <sub>0</sub>	
Итого . . . . .	54 „ 100,0	

и б) По вѣроисповѣданіямъ:

Православныхъ . . . . .	41, или 75,9 <sup>0</sup> / <sub>0</sub>	} общего числа,
Католиковъ . . . . .	13, „ 24,1 <sup>0</sup> / <sub>0</sub>	
Лицъ другихъ христіанскихъ исповѣданій . . . . .	= „ =	
Евреевъ . . . . .	= „ =	
Итого . . . . .	54 „ 100,0	

Подробное распределеіе какъ гласныхъ, такъ равно и членовъ городскихъ управъ по сословіямъ и вѣроисповѣда-

ніямъ—въ отдѣльности по каждому изъ городовъ губерніи указано въ особомъ приложеніи къ вѣдомости № 5.

**Натуральная повинности.**

*Подводная, дорожная и этапная повинности.*

Существующія въ губерніи общія натуральная повинности—*подводная, дорожная и этапная* отбывались въ отчетномъ году тѣмъ-же порядкомъ, какъ и въ предыдущемъ.

*Подводная повинность* выражается въ содержаніи земской почты, въ поставкѣ подводъ подъ войска и въ перевозкѣ воинскихъ тяжестей.

Повинность *дорожная* заключается въ исправномъ содержаніи грунтовыхъ, почтовыхъ и проселочныхъ дорогъ. Отбытіе этой повинности (согласно ст. 191 Уст. т. IV Зем. пов., по прод. 1876 г.) относится къ сельскимъ обществамъ, землевладѣльцамъ, казнѣ и Удѣльному вѣдомству. Личныя работы исполняются податными сословіями, а необходимый при этомъ матеріаль отпускается землевладѣльцами, казною и Удѣльнымъ вѣдомствомъ, соразмѣрно количеству находящихся во владѣніи ихъ земель.

*Этапная*-же повинность состоитъ въ устройствѣ и содержаніи этапныхъ помѣщеній, въ препровожденіи арестантовъ, въ содержаніи при нихъ караула и проч. Означенная повинность, равнымъ образомъ, отбывается податными сословіями натурою, а со стороны землевладѣльцевъ—отпускомъ для нѣкоторыхъ этаповъ топлива, а равно матеріаловъ на устройство и ремонтъ этапныхъ зданій. Въ городахъ повинность эта исполняется за счетъ городскихъ обывателей.

**Воинская квартирная повинность.**

*Воинская квартирная* повинность отбывалась въ отчетномъ году, согласно Высочайше утвержденному 8 іюля 1874 года Положенію о преобразованіи воинской квартирной повинности и на основаніи Высочайше утвержденныхъ 14 Марта 1894 г. и 20 Мая 1902 г. мѣній Государственнаго Совѣта.

Въ теченіи отчетнаго года квартирнымъ довольствіемъ въ Подольской губерніи пользовалось *восемьдесятъ пять* отдѣльныхъ воинскихъ частей.

На квартирное довольствіе расположенныхъ въ Подоль-

ской губернии войскъ въ отчетномъ году затрачено было въ общемъ 401.587 руб. 50 коп., въ томъ числѣ на этотъ предметъ было израсходовано:

1) Для 12-ти управленій уѣздныхъ воинскихъ начальниковъ съ состоящими при нихъ складами запасовъ и нижними чинами управленія и кадра Государственнаго ополченія . . . . .	8.768 р. 50 к.
2) — 12-ти конвойныхъ командъ . . . . .	3.226 „ 50 „
3) — 7-ми продовольственныхъ магазиновъ, одной военной мукомольни и одной инженерной дистанціи . . . . .	1.561 „ 50 „
4) — 4-хъ жандармскихъ управленій и 3-хъ желѣзно-дорожныхъ жандармскихъ полицейскихъ управленій . . . . .	2.530 „ — „
5) — штаба 12-го армейскаго корпуса . . . . .	597 „ — „
6) — управленія начальника артиллеріи того-же корпуса . . . . .	180 „ — „
7) — управленія корпуснаго интенданта того-же корпуса . . . . .	171 „ — „
8) — 2-хъ управленій артиллерійскихъ бригадъ и 14-ти батарей . . . . .	42.688 „ — „
9) — штаба кавалерійской дивизіи и 3-хъ кавалерійскихъ полковъ . . . . .	48.849 „ — „
10) — 2-хъ пѣхотныхъ дивизионныхъ штабовъ и 7-ми пѣхотныхъ полковъ . . . . .	215.346 „ — „
11) — 1-го стрѣлковаго бригаднаго управленія и 4-хъ стрѣлковыхъ полковъ . . . . .	58.651 „ — „
12) — 1 конно-артиллерійской батареи . . . . .	2.983 „ — „
13) — 1 казачьей конной батареи . . . . .	2.898 „ — „
14) — 3-хъ стрѣлковыхъ легкихъ батарей . . . . .	9.142 „ — „
и 15) — 3-хъ летучихъ артиллерійскихъ парковъ . . . . .	3.996 „ — „

Изъ числа нижнихъ чиновъ упомянутыхъ воинскихъ частей расположено: въ казармахъ военнаго вѣдомства нижнихъ чиновъ 17.401, въ городскихъ и наемныхъ зданіяхъ 5.718, а остальные по обывательскимъ квартирамъ.



Въ лѣтнее время отчетнаго года, по примѣру предшествующихъ лѣтъ, войсками занятъ былъ по-преимуществу *Летичевскій уѣздъ*, вслѣдствіе лагернаго сбора войскъ подъ м. Меджибожемъ.

**Воинская повинность.** На основаніи Высочайше утвержденнаго 1 января 1874 года Устава о воинской повинности, произведенъ былъ въ Подольской губерніи въ отчетномъ 1903 году XXX-ый призывъ молодыхъ людей на службу.

(Приложеніемъ къ этой статьѣ служитъ ведомость № 4-ый).

Результатъ призыва былъ слѣдующій:

По всѣмъ уѣздамъ губерніи дѣйствія воинскихъ присутствій въ участкахъ начаты были, согласно Высочайше утвержденному въ январѣ мѣсяцѣ 1903 года мнѣнію Государственнаго Совѣта, *одновременно—15 октября*; окончены же были въ сроки, указанные въ нижеслѣдующей таблицѣ:

Въ уѣздахъ.	Дѣйствія присутствій въ уѣздахъ		Наибольшая продолжительность дѣйствій въ участкахъ.
	Начались.	Кончились.	
Каменецъ-Под. . . . .	15 октября	10 ноября	6 дней
Проскуровскомъ . . . . .	15 "	9 "	6 "
Летичевскомъ . . . . .	15 "	7 "	9 "
Литинскомъ . . . . .	15 "	9 "	5 "
Винницкомъ . . . . .	15 "	9 "	5 "
Брацлавскомъ . . . . .	15 "	7 "	4 "
Гайсинскомъ . . . . .	15 "	9 "	6 "
Ольгопольскомъ . . . . .	15 "	12 "	7 "
Балтскомъ . . . . .	15 "	14 "	6 "
Ямпольскомъ . . . . .	15 "	6 "	6 "
Могилевъ-Под. . . . .	15 "	9 "	7 "
Ново-Ушицкомъ . . . . .	15 "	6 "	6 "

*Выполненіе призыва.*

1. Призыву къ исполненію воинской повинности подлежало:

- а) по призывнымъ спискамъ . . . . . 31.708/8
- б) по дополнительнымъ спискамъ А . . . . . 12
- в) по дополнительнымъ спискамъ Б . . . . . 3.466
- г) по дополнительнымъ спискамъ В . . . . . 77

Итого . . . . . 35.263/3

2. Въ числъ лицъ, внесенныхъ въ общіе призывные списки  
заключалось:

а) По вѣроисповѣданію:

христіанъ . . . . .	27.247
евреевъ . . . . .	4.461
Итого . . . . .	31.708/8

б) Имѣющихъ право на льготу по семей-  
ному положенію:

перваго разряда . . . . .	7.226
второго " . . . . .	6.080
третьяго " . . . . .	1.701
Итого . . . . .	15.007

в) Подлежавшихъ отсрочкѣ по разнымъ  
причинамъ, какъ-то: для окончанія об-  
разованія (58), для поступленія въ ду-  
ховное званіе (9), вслѣдствіе нахожде-  
нія на службѣ по контракту на судахъ  
русскаго торговаго флота (1), вслѣд-  
ствіе нахожденія подъ слѣдствіемъ и  
судомъ или въ виду отбыванія нало-  
женнаго по суду наказанія (19). . . . . 87

г) Подлежавшихъ освобожденію отъ воин-  
ской повинности по званію . . . . . 1

3. Въ числъ лицъ, внесенныхъ въ дополнителные списки А,  
заключалось:

а) По вѣроисповѣданіямъ:

христіанъ . . . . .	4
евреевъ . . . . .	8
Итого . . . . .	12

б) По роду вины:

Незаявившихъ своевременно о невнесе-  
ніи ихъ въ призывные списки . . . . . 12

4. Въ числъ лицъ, внесенныхъ въ дополнительные списки Б, за-  
ключалось получившихъ отсрочки:

а) для окончанія въ учебн. заведен. . . . .	42
б) для поступленія въ духов. званіе . . . . .	17
в) по невозможности . . . . .	2.629
г) для поправленія здоровья . . . . .	778
<hr/>	
Итого . . . . .	3.466

5. Изъ числа всѣхъ, внесенныхъ въ общіе и дополнительные при-  
зывные списки (А и Б), не явилось ко времени окончанія дѣй-  
ствій по призыву:

а) по уважительнымъ причинамъ . . . . .	181
б) безъ уважительныхъ причинъ . . . . .	1.051/1
<hr/>	
Итого . . . . .	1.232/1

6. Для пополненія назначеннаго числа ново-  
бранцевъ всего подвергалось освидѣтель-  
ствованію . . . . . 17.216

Въ томъ числъ:

а) признано совсѣмъ неспособными къ военной службѣ . . . . .	1.173/1
б) признано неспособными къ службѣ въ постоянныхъ войскахъ, но годными къ зачисленію въ ополч. 2-го разр. . . . .	2.237 *)
в) признано подлежащими отсрочкѣ на основ. ст. 47 уст. и внесенію въ до- полнительные списки Б слѣдующа- го года:	
по невозможности . . . . .	1.983
для излеченія болѣзни . . . . .	576
г) признано подлежащими отсрочкѣ по не- возможности или для излеченія болѣзни и зачислено въ ратники ополченія 2-го разряда . . . . .	202

\*) Кромѣ того 11 человекъ зачислено, за пополненіемъ комплекта  
не-строевыхъ, въ ополченіе 1-го разряда.

д) признано подлежащими отправленію въ лечебныя заведенія на испытаніе . . . . .	955
е) признано годными къ военной службѣ единогласно и внесено въ приѣмную роспись . . . . .	9.803/1
ж) назначено къ переосвидѣтельствуванію въ губернскомъ по воинской повинности Присутствіи . . . . .	276
<hr/>	
Итого . . . . .	17.205

7. *Въ счетъ определеннаго разверсткой новобранцевъ:*

а) принято въ войска по признанію ихъ годными къ военной службѣ . . . . .	9.971
б) зачислено въ запасъ по роду занятій, на основ. п. 1 и 3 ст. 80 уст. . . . .	47
в) признано подлежащими зачисленію на службу, но замѣнившихъ себя рекрутскими квитанціями . . . . .	1
г) принято въ войска до наступленія призыва . . . . .	1
д) зачислено состоящихъ уже на дѣйств. службѣ въ воен. вѣдом. . . . .	4
е) осталось въ недоборѣ . . . . .	59
<hr/>	
Итого . . . . .	10.083

8. *Въ числѣ принятыхъ въ военную службу заключалось:*

а) Имѣвшихъ право на льготу:	
третьяго разряда . . . . .	93
второго „ . . . . .	104
перваго „ . . . . .	16
б) женатыхъ . . . . .	1.683
в) Грамотныхъ:	
умѣющихъ читать и писать . . . . .	1.972
умѣющихъ только читать . . . . .	1.100
г) По происхожденію:	
великороссовъ . . . . .	23
малороссовъ . . . . .	7.967
поляковъ . . . . .	466

нѣмцевъ . . . . .	2
молдованъ . . . . .	53
евреевъ . . . . .	1.455

Итого . . . . . 9.976

д) По вѣроисповѣданіямъ:

православныхъ и единовѣрцевъ . . .	7.948
раскольниковъ . . . . .	36
прочихъ христіанъ . . . . .	522
евреевъ . . . . .	1.455

Итого . . . . . 9.976

е) По сословіямъ:

дворянъ . . . . .	60
купцовъ . . . . .	1
почетн. гражданъ . . . . .	60
мѣщанъ . . . . .	1.876
крестьянъ, поселянъ и пр. . . . .	7.986

Итого . . . . . 9.976

ж) По мѣсту жительства:

городскихъ обывателей . . . . .	1.392
сельскихъ „ . . . . .	8.584

Итого . . . . . 9.976

з) по роду занятій до призыва:

земледѣльцевъ . . . . .	7.055
фабрикантовъ . . . . .	176
ремесленниковъ и цеховыхъ . . . . .	1.224
торговцевъ . . . . .	723
состоящихъ на службѣ (государств., общест. и частн.) . . . . .	212
прочихъ . . . . .	686

Итого . . . . . 9.976

к) мѣрою роста:

2 арш. 2 <sup>1</sup> / <sub>2</sub> верш. . . . .	91
2 „ 3 „ . . . . .	540

2	„	4	„	. . . . .	1.518
2	„	5	„	. . . . .	2.601
2	„	6	„	. . . . .	2.640
2	„	7	„	. . . . .	1.735
2	„	8	„	. . . . .	644
2	„	9	„	. . . . .	169
2	„	10	„	. . . . .	33
2	„	11	„	. . . . .	5

Итого . . . . . 9.976

- л) способных только къ нестроевой службѣ . . . . . 160
- м) подлежащихъ зачисленію во флотъ . . . . . 31

9. Изъ числа принятыхъ новобранцевъ:

- а) отправлено съ мѣста призыва по назначенію въ войска . . . . . 160
- б) отправлено съ мѣста призыва въ лечебныя заведенія . . . . . 108
- в) распущено по домамъ (ст. 177 уст.) . . . . . 9.703

Итого . . . . . 9.971

10. За время дѣйствій уѣздныхъ по воинской повинности присутствій оказалось:

- а) случаевъ мѣны жеребьевъ . . . . . 9
- б) лицъ, подлежащихъ по вынужденію № жеребья поступленію на службу и замѣнившихъ себя братьями родными, сводными, единокровными, единоутробными или двоюродными . . . . . 5

*Дѣйствія Присутствій по воинской повинности въ теченіи отчетнаго года.*

А. Уѣздныя по воинской повинности Присутствія.

- 1. Причислено въ призывные участки (ст. 138 — 140 уст.) . . . . . 127
- 2. Отчислено изъ призывныхъ участковъ (ст. 138 — 140 уст.) . . . . . 215
- 3. Принято на замѣну состоявшихъ на службѣ . . . . . 1
- 4. Принято на дѣйствительную службу лицъ, зачисленныхъ въ запасъ на основ. п. 3 ст. 80 уст. . . . . 1

5. Принято на военную службу внѣ времени, назначеннаго для призыва (ст. 173 уст.):	
а) подлежащихъ переосвидѣтельствуванію . . . . .	75
б) находившихся въ лечебныхъ заведеніяхъ на испытаніи . . . . .	316
в) неявившихся въ призывъ къ освидѣтельствуванію . . . . .	112
г) состоявшихъ подъ слѣдствіемъ и судомъ . . . . .	17
6. Возвращено со службы (ст. 173 уст.) . . . . .	693
7. Выдано безсрочныхъ свидѣтельствъ о явкѣ къ исполненію воинской повинности нижнимъ чинамъ, уволеннымъ изъ войскъ по неспособности къ службѣ по протестамъ военнаго начальства . . . . .	384
8. Выдано временныхъ свидѣтельствъ нижнимъ чинамъ, возвращеннымъ изъ войскъ по протесту военнаго начальства въ виду ст. 47 уст. . . . .	324
9. Принято на службу внѣ времени, назначеннаго для призыва на основаніи ст. 180, 389 и 390 уст. . . . .	40
10. Перечислено въ запасъ по измѣнившемуся семейному положенію (ст. 56) . . . . .	90
11. Подвергнуто не-христіанъ, получившихъ отсрочку по ст. 47 уст., внезапному освидѣтельствуванію . . . . .	173
12. Определенъ возрастъ по наружному виду . . . . .	2.115
13. Освидѣтельствовано членовъ семействъ призываемыхъ (прим. 2 къ ст. 53 уст.):	
а) для опредѣленія способности къ труду . . . . .	553
б) для опредѣленія возраста по наружному виду . . . . .	302
14) Освидѣтельствовано лицъ, обязавшихся или пожелавшихъ отбыть воинскую повинность вольноопредѣляющимися, но получившихъ отъ командира избранной ими части отказъ по неспособности къ таковой . . . . .	17
15. Изъ числа лицъ, зачисленныхъ во время призыва предш. года въ 1-й разр. ополченія безъ освидѣтельствуванія, оказалось:	
а) годныхъ въ ополченіе 1-го разряда . . . . .	499
б)     "     "     "     2-го     "     . . . . .	196
г) вовсе негодныхъ къ службѣ въ ополченія . . . . .	95

16. При освидѣтельствѣваніи лицъ, неявившихся къ такому своевременно:	
а) зачислено въ ополченіе 2-го разряда . . . . .	105
б) признано вовсе негодными къ службѣ въ ополченіи . . . . .	40
17. Наложено на семейства евреевъ, уклонившихся отъ воинской повинности, 300-хъ р. штрафовъ .	814

*В. Губернское по воинской повинности Присутствіе.*

1. *Переосвидѣтельствовано новобранцевъ въ теченіи отчетнаго года:*

а) въ порядкѣ надзора (п. 3 ст. 107 и 171) . . . . .	406
и б) по жалобамъ на неправильное освидѣтельство- ваніе (ст. 231) . . . . .	19

Итого . . . . . 425

2. *Изъ числа переосвидѣтельствованныхъ новобранцевъ признано:*

а) годными къ службѣ . . . . .	251
б) негодными . . . . .	100
в) подлежащими отсрочкѣ (ст. 47) . . . . .	74

Итого . . . . . 425

3) <i>Переосвидѣтельствовано лицъ, коимъ возрастъ былъ опредѣленъ по наружному виду (ст. 160).</i>	3
4) <i>Поступило жалобъ на Губернское по воинской повинности Присутствіе . . . . .</i>	482
Изъ нихъ признано уважительными . . . . .	74
5) <i>Разсмотрѣно рѣшеній уездныхъ по воинской повинности Присутствій въ порядкѣ надзора . . . . .</i>	115
Изъ нихъ признано неправильными и отмѣнено	65
и 6) <i>Перенесено жалобъ въ Правительствующій Сенатъ . . . . .</i>	24

Учебный сборъ нижнихъ чиновъ

Въ силу воспослѣдовавшаго 3 Марта 1903 года Высочайшаго повелѣнія о производствѣ въ 1903 году учебныхъ сборовъ запасныхъ нижнихъ чиновъ, былъ произведенъ въ Подольской губерніи къ 10 Сентября отчетнаго года сборъ нижнихъ чиновъ запаса строевыхъ частей пѣхоты, полевой,



пѣшей и крѣпостной артиллеріи сроковъ службы: а) 1898 года—нижнихъ чиновъ запаса пѣхоты и крѣпостной артиллеріи, перечисленныхъ изъ войскъ или изъ отпуска, по прослуженіи менѣе 3-хъ лѣтъ, въ томъ числѣ вольноопредѣляющихся 2-го разряда, и б) 1893 года—нижнихъ чиновъ запаса пѣхоты, полевой и крѣпостной артиллеріи, перечисленныхъ изъ войскъ или отпуска, по прослуженіи какъ менѣе, такъ и болѣе 3-хъ лѣтъ, въ томъ числѣ вольноопредѣляющихся 2-го разряда. По росписанію о распредѣленіи запасныхъ нижнихъ чиновъ, подлежащихъ явкѣ въ учебные сборы, составленному на основаніи ст. 6 Высочайше утвержденныхъ 8-го Мая 1887 года временныхъ правилъ для учебныхъ сборовъ, было назначено къ призыву по Подольской губерніи 4.531 человекъ, при этомъ, согласно тому же росписанію, призывъ въ учебный сборъ въ отчетномъ году былъ указанъ для всѣхъ 12-ти уѣздовъ губерніи.

Результаты выполненія означеннаго призыва—по каждому изъ уѣздовъ губерніи—могутъ быть формулированы въ нижеслѣдующей сравнительной таблицѣ:

Уѣзды.	По росписанію назначено призвать въ учебный сборъ.	Ко времени призыва подлежало явкѣ въ учебный сборъ.	Сколько призванныхъ картъ осталось не врученными.	Сколько изъ получившихъ призывныя карты не явилось.		Всего явилось.	Изъ нихъ принято.	Освобождено отъ участія въ учебныхъ сборахъ.	
				По законнымъ причинамъ.	Уклонившихся.			По неспособности и болѣзни.	По другимъ причинамъ.
1. Каменецъ-Под.	477	451	4	13	10	424	354	70	—
2. Проскуровскій .	306	359	18	2	16	341	322	13	6
3. Летичевскій . .	255	270	8	2	—	260	187	73	—
4. Литипскій . . .	290	311	5	2	2	302	268	34	—
5. Винницкій . . .	365	436	19	3	19	414	377	36	1
6. Брацлавскій . .	219	278	—	1	—	277	257	20	—
7. Гайсинскій . . .	478	574	151	5	—	418	359	41	18
8. Ольгопольскій .	486	486	17	8	6	472	443	13	16
9. Балтскій . . . .	574	619	—	17	14	588	540	48	—
10. Ямпольскій . . .	468	415	16	2	—	397	368	29	—
11. Могилевъ-Под. .	367	396	—	14	—	382	339	34	14
12. Ново-Ушицкій .	246	396	134	2	1	259	225	12	22
Итого . . . . .	4531	4991	372	71	68	4534	4034	423	77

Изъ приведенной таблицы, между прочимъ, видно, что изъ общаго числа нижнихъ чиновъ, подлежащихъ ко времени призыва явкѣ въ учебный сборъ, не явилось 2,4<sup>0</sup>/о (въ предшествующемъ 1902 г. процентъ неявившихся былъ выше, а именно—6,0<sup>0</sup>/о); затѣмъ, изъ того же числа по разнымъ причинамъ не отбыло сбора 18,3<sup>0</sup>/о (въ 1902 г.—13,4<sup>0</sup>/о). Кромѣ сего, если принять число не отбывшихъ сбора нижнихъ чиновъ за 100, то окажется, что почти половина ихъ—44,2<sup>0</sup>/о не отбыли его по неспособности и болѣзни (въ 1902 году—75,6<sup>0</sup>/о). Число-же нижнихъ чиновъ, уклонившихся отъ явки къ призыву, равнялось 1,3<sup>0</sup>/о (въ предыдущемъ 1902 году процентъ этотъ былъ нѣсколько ниже—1,2<sup>0</sup>/о.

---

### III. Общественное благоустройство и благочиние.

**Здания и строения.** Всѣхъ разнаго рода зданій и строеній въ Подольской губерніи къ 1-му января 1904 года насчитывалось до 1.637.918; *(Приложеніемъ къ этой статьѣ служитъ ведомость № 13-ый).* въ томъ числѣ каменныхъ было 66.045 и деревянныхъ—1.571.873.

Изъ общаго числа зданій и строеній (1.571.873) 2.464 зданія было богослужебныхъ (изъ нихъ 1.031 камен. и 1.433 дерев.); въ числѣ богослужебныхъ зданій—зданій христіанскихъ исповѣданій считалось 1.835 (изъ нихъ камен. 763 и дерев. 1.062) и зданій іудейскаго исповѣданія—629 (268 камен. и 361 дерев.). Изъ числа первыхъ, т.-е. богослужебныхъ зданій, принадлежащихъ населенію христіанскихъ исповѣданій, зданій православнаго исповѣданія было 1.681 (камен. 643 и деревян. 1.038), старообрядческаго—22 (камен. 5 и дерев. 17), р.-католическаго—128 (камен. 110 и дерев. 18) и лютеранскаго—4 (камен.).

Сопоставленіе вышеприведенныхъ цифровыхъ данныхъ съ цифровыми данными, опредѣляющими численность населенія того или другаго вѣроисповѣданія, даетъ возможность сдѣлать слѣдующій общій выводъ: 1 богослужебное зданіе у православнаго населенія, численность котораго опредѣляется въ 2.474.255 д. об. пола, приходится на 1.471,9 д. об. пола, у старообрядцевъ (при численности населенія ихъ въ 18.288 д. об. п.)—1 на 831 д. об. п., у католиковъ (284.112 д. об. п.)—1 на 2.219,6 д. об. п., у лютеранъ (4.623 д. об. п.)—1 на 1.156 д. об. п. и у евреевъ (433.935 д. об. п.)—1 на 689,8 д. об. пола.

Затѣмъ число другихъ разнаго рода зданій и строеній, кромѣ богослужебныхъ, достигало въ губерніи до 1.635.454; въ томъ числѣ было каменныхъ 66.014 (изъ нихъ жилыхъ 27.257 и нежилыхъ 37.757) и деревянныхъ 1.555.244 (жилыхъ 521.620 и нежилыхъ 1.048.820).

Всѣхъ жилыхъ зданій и строеній въ Подольской губерніи насчитывалось 548.877; такимъ образомъ, въ губерніи на одно жилое зданіе (считая дома, флигеля и другія жилья строенія) приходится въ среднемъ 5,8 человѣка.

Ремонтъ казенныхъ зданій вѣдомства Министерства Внутреннихъ Дѣлъ.

Въ отчетномъ 1903 году предполагено было произвести въ казенныхъ зданіяхъ, подвѣдомственныхъ Министерству Внутреннихъ дѣлъ, ремонтныя работы, признанныя *необходимо нужными*, въ слѣдующемъ размѣрѣ:

	<u>На сумму.</u>
1. Въ г. Каменцѣ-Подольскомъ:	
а) Губернаторскаго дома . . . . .	1.600 р. — к.
б) въ зданіи Губернскаго Правленія . . . . .	2.285 „ — „
в) въ зданіи б. Казенной Палаты . . . . .	1.240 „ — „
г) въ зданіи, занятомъ архивомъ Губернскаго Правленія . . . . .	2.000 „ — „
и д) въ по-тринитарскомъ зданіи . . . . .	1.200 „ — „
2. Въ г. Лetichevѣ.	
въ зданіи Уѣзднаго Полицейскаго Управленія . . . . .	196 „ 59 „
3. Въ г. Винницѣ (тоже) . . . . .	900 „ 82 „
4. Въ г. Ямполѣ (тоже) . . . . .	1.868 „ 98 „
5. Въ г. Могилевѣ-Подольскомъ (тоже) . . . . .	836 „ 04 „
Итого на сумму . . . . .	12.127 „ 43 „

За симъ, на счетъ кредита, ассигнованнаго въ отчетномъ году на ремонтъ зданій присутственныхъ мѣстъ въ суммѣ 800 руб. и на ремонтъ губернаторскаго дома въ 200 руб., произведено было исправленій:

	<u>На сумму.</u>
Въ г. Каменцѣ-Подольскомъ, въ зданіи губернаторскаго дома . . . . .	200 р. — к.
Тамъ-же, въ зданіи Губернскаго Правленія . . . . .	400 „ — „
Тамъ-же, въ зданіи быв. Казенной Палаты . . . . .	68 „ — „
Тамъ-же, въ зданіи бывш. крестьян. Присутствія . . . . .	250 „ -- „

Тамъ-же, въ зданіи Полицейскаго Управ-		
ленія . . . . .	50	„ — „
Перечислено 4 <sup>0</sup> /о въ техническій капиталъ .	32	„ — „
	<hr/>	
Итого . . . . .	1.000	р. — к.

На ремонтъ тюремныхъ зданій израсходованъ кредитъ, ассигнованный по смѣтѣ расходовъ Министерства Внутреннихъ Дѣлъ (§ 4 ст. 2), въ суммѣ 3.750 руб., а именно:

1. Въ Каменцѣ-Подольскомъ:		
а) собственно тюрьмы . . . . .	600	р. — к.
б) мѣстнаго исправительнаго арестант-		
скаго отдѣленія . . . . .	564	„ — „
2. Въ г. Проскуровѣ . . . . .	200	„ — „
3. „ „ Летичевѣ . . . . .	150	„ — „
4. „ „ Литинѣ . . . . .	186	„ — „
5. „ „ Винницѣ . . . . .	200	„ — „
6. „ „ Брацлавѣ . . . . .	150	„ — „
7. „ „ Гайсинѣ . . . . .	250	„ — „
8. „ „ Ольгополѣ . . . . .	200	„ — „
9. „ „ Балтѣ . . . . .	300	„ — „
10. „ „ Ямполѣ . . . . .	200	„ — „
11. „ „ Могилевѣ-Подольскомъ . . . . .	400	„ — „
12. „ „ Новой-Ушицѣ . . . . .	200	„ — „
и 13. Отчислено 4 <sup>0</sup> /о въ пользу техникувъ .	150	„ — „
	<hr/>	
Итого на сумму . . . . .	3.750	р. 00 к.

**Постройка и ремонтъ  
церквей**

По свѣдѣніямъ, доставленнымъ Подольскою духовною консисторіею, въ отчетномъ году: а) построено церковей 10 и 1 каменная часовня, б) перестроено 6, в) исправлено и отремонтировано 173 и г) упразднено 4 (деревянныхъ). На постройку и ремонтъ церковей израсходовано въ 1903 г:

церковныхъ суммъ . . . . .	15.485	р. 24 к.
попечительскихъ . . . . .	20.467	„ 88 „
пожертвован. прихожанами . . .	123.588	„ 96 „
монастырскихъ и пожертвован-		
ныхъ частными лицами . . . . .	47.903	„ 68 „
и ассигнован. Св. Синодомъ . . .	5000	„ — „
	<hr/>	
Итого . . . . .	212.445	„ 76 „

Дороги, мосты и паромныя переправы.

Протяженіе почтовыхъ дорогъ въ губерніи равняется 1.128<sup>1</sup>/<sub>4</sub> верстамъ, и на нихъ 41 почтовая станція.

Къ началу отчетнаго года въ губерніи было 41 почтовая станція и на нихъ состояло 486 лошадей; въ теченіи года число почтовыхъ станцій осталось тоже самое, а число состоявшихъ на нихъ лошадей увеличилось на 2, т. е. въ теченіи отчетнаго года состояло 488 лошадей, а кромѣ того, для выѣзда изъ уѣздныхъ городовъ должностныхъ лицъ по дѣламъ службы въ 1903 г. содержалось при 12 уѣздныхъ полицейскихъ управленіяхъ, на счетъ губернскаго земскаго сбора, 172 лошади.

Въ губерніи состоитъ (на отчетѣ земства) мостовъ 25 и паромныхъ переправъ 104.

Въ отчетномъ 1903 году построены и открыты для движенія подъѣздыя пути: 1) уч. „Елтушково-Черемисы“ (прот. 3 в. 460 п. с.), 2) уч. „Новая-Ушица—Баръ“ (прот. 1 в. 74 с.), 3) уч. „Миньковцы—Демьянковцы“ (прот. 5,97 в.), 4) уч. „Дунаевцы—Котюжаны“ (2,8 в.), 5) Сумароковскій участокъ подъѣзднаго пути „Рашковъ—Кодыма“ (прот. 2,10 в.), 6) Тульчинская мостовая (прот. 0,5 в.) и 7) „Рыбница—Рыбница 2“ (прот. 2 в.).

Къ концу отчетнаго года состояніе путей сообщенія въ Подольской губерніи представлялось въ слѣдующемъ видѣ.

Общее протяженіе всѣхъ проселочныхъ дорогъ въ губерніи равнялось 16.192 вер. 240 саж., а общее протяженіе дорогъ, состоявшихъ на отвѣтственности земства—5.242 вер. 486 саж.

Что касается искусственныхъ или, такъ сказать, улучшенныхъ дорогъ, то въ Подольской губерніи ихъ представляютъ желѣзнодорожныя линіи какъ ширококолейныя, такъ и узкоколейныя, а равнымъ образомъ шоссированныя и мощенныя,—въ большинствѣ случаевъ подъѣздыя—пути.

Протяженіе этого рода дорогъ въ губерніи выражается въ слѣдующихъ цифрахъ: протяженіе *желѣзныхъ путей ширококолейныхъ* въ предѣлахъ губерніи простирается до 721

версты 122 саж., а узкоколейных—до 461 версты; протяже-  
 ніе шоссированныхъ дорогъ въ губерніи достигаетъ до 222  
 верстъ 139 саж. и мощеныхъ, по преимуществу короткихъ,  
 подъѣздныхъ путей—въ общемъ до 92 верстъ 227 саж.

**Почты и телеграфы.**

За введеніемъ въ дѣйствіе Высочайше утвержденнаго  
 мнѣнія Государственнаго Совѣта о преобразованіи почтовыхъ  
 и телеграфныхъ учреждений, въ отчетномъ году въ назван-  
 ныхъ учрежденіяхъ Подольской губерніи произошла слѣдую-  
 щая перемѣна:

Вновь открыто почтовое отдѣленіе въ м. Жванчикѣ,  
 Ново-Ушицкаго уѣзда, съ 25 ноября и въ м. Мясковкѣ, Оль-  
 гопольскаго уѣзда, съ 1 ноября; при почтовыхъ же отдѣле-  
 ніяхъ: въ с. Немерче, Могилевскаго уѣзда, въ с. Сербинов-  
 цахъ, Литинскаго уѣзда и въ м. Фельштинѣ, Проскуровскаго  
 уѣзда, открытъ телеграфъ: въ первомъ съ 1 июля, во второмъ  
 съ 16 сентября и въ третьемъ съ 25 августа.

Что-же касается дѣятельности почтовыхъ и телеграф-  
 ныхъ учреждений губерніи за отчетный годъ, по движенію  
 почтовой и телеграфной корреспонденціи, то таковая можетъ  
 быть видна изъ нижеслѣдующихъ данныхъ:

*1. По почтовому отдѣлу.*

1. Получено корреспонденціи.

А) Изъ Имперіи:

	Количество па- кетовъ, узловъ, посылокъ, пи- семъ и периоди- ческ. изданій.	Количество пе- ресланныхъ и переведенныхъ по почтѣ капи- таловъ.
А) Денежныхъ и цѣнныхъ част- ныхъ пакетовъ . . . . .	207.212	35.501.465 р.
б) Денежныхъ и цѣнныхъ казен- ныхъ пакетовъ . . . . .		
в) Денежныхъ переводовъ по почтѣ	269.228	} 10.303.043 р.
"          " по телеграфу	3.178	
(По сравненію съ 1902 годомъ, въ первомъ случаѣ <i>меньше</i> на 4.125.392, а во второмъ <i>больше</i> на 290.123 руб.)		
г) посылокъ частныхъ . . . . .	94.127	
д)          " казенныхъ . . . . .	31.460	

(Въ общемъ на 85.924 *болѣе*, нежели въ 1902 году).

е) заказныхъ писемъ . . . . .	687.697	} 8.464.098 р.
ж) простыхъ частныхъ . . . . .	6.736.428	
з) „ казенныхъ . . . . .	1.727.670	

(Въ первомъ случаѣ *болѣе* на 83 307, а во второмъ—на 632 306, нежели въ предыдущемъ году)

и и) періодическихъ изданій . . . . 4.476.960

(Сравнительно съ 1902 годомъ, на 452 268 *болѣе*).

Б) И з ъ з а - г р а н и ц ы :

а) Денежныхъ и цѣнныхъ пакетовъ . . . . . 8.418 \*)

(Число пакетовъ, пересланныхъ изъ за-границы представляетъ *увеличеніе* на 221).

б) Рекомендованныхъ писемъ . . . . . 34.414

в) Простыхъ писемъ . . . . . 460.902

и г) Денежныхъ переводовъ по почтѣ . . . . . 5.644 \*\*)

(По сравненію съ 1902 годомъ, число простыхъ писемъ увеличилось на 40.938, число денежныхъ переводовъ—на 1.844, а число рекомендованныхъ писемъ на 1.734).

и д) Періодическихъ изданій . . . . . 33.924

(въ 1902 году 31.158).

2. Отправлено корреспонденціи.

А) П о И м п е р і и :

а) Денежныхъ и цѣнныхъ частныхъ пакетовъ . . . . . 129.089 на 2.401.853 р.

б) Денежныхъ казенныхъ пакетовъ . . . . . — „ 48.680.109 „

\*) На сумму 2.852.420 руб.

\*\*) „ „ 162.702 „



в) Денежныхъ переводовъ по почтѣ . . . . .	427.330	} 14.188.600 р.
г) Денежныхъ переводовъ по телеграфу . . . . .	4.494	

(Сравнительно съ 1902 годомъ, число пересланныхъ по губернии денежныхъ и цѣнныхъ частныхъ пакетовъ *уменьшилось* на 5.272, число же денежныхъ переводовъ *увеличилось* на 5.532).

д) Частныхъ посылокъ . . . . .	36.753.
е) Периодическихъ изданій . . . . .	168.110
и ж) Эстафетъ . . . . .	10

(По сравненію съ 1902 годомъ, число частныхъ посылокъ *увеличилось* на 3.659 и число эстафетъ, на 1, а число периодическихъ изданій на 4.800).

Б) За - г р а н и ц у:

а) Денежныхъ частныхъ пакетовъ . . . . .	15.165 *)
б) Частныхъ посылокъ . . . . .	265
в) Заказныхъ писемъ . . . . .	33.586
г) Простыхъ „ . . . . .	412.908
и д) Денежныхъ переводовъ по почтѣ . . . . .	81 **)

(По сравненію съ 1902 годомъ, число денежныхъ пакетовъ, пересланныхъ за-границу, *увеличилось* на 889, число частныхъ посылокъ—на 18, число заказныхъ писемъ—на 3.422, число простыхъ писемъ—на 40.478, а число денежныхъ переводовъ *уменьшилось*—на 37).

Расходъ почтовыхъ марокъ, штемпельныхъ конвертовъ и разнаго рода бланковъ почтовой оплаты въ отчетномъ году, по сравненію съ предшествующимъ годомъ, представляется въ слѣдующемъ видѣ:

\*) На сумму 1.659.173 руб.

\*\*) На сумму 7 376 руб.

	Израсходовано:		Разность.
	Въ 1902 г.	Въ 1903 г. (+ или —)	
а) Почтовыхъ марокъ . . . . .	5.880.683	6.475.709	+ 595.026
б) Штемпельныхъ конвертовъ . . . . .	223.928	206.265	— 17.663
в) Бланковъ для открытыхъ писемъ . . . . .	2.070.462	2.150.250	+ 79.788
г) Бланковъ для закрытыхъ писемъ . . . . .	8.672	8.837	+ 165
д) Бланковъ для переводовъ . . . . .	450.560	455.746	+ 5.186
и е) Бланковъ для бандеролей . . . . .	2.129	2.187	+ 62

Почтового сбора въ отчетномъ году по губернии поступило 549.638 руб. 00 коп.; сравнительно съ предыдущимъ годомъ больше на 27.734 руб. 00 коп.

### II. По телеграфному отдѣлу.

Число обмѣненныхъ телеграммъ какъ внутренняго, такъ и международного сообщенія въ отчетномъ году достигало до 1.572.592; сравнительно съ 1902 годомъ, число такихъ телеграммъ *увеличилось* на 59.103.

Въ частности, общее количество телеграммъ—по роду ихъ, распредѣлялось въ оба разсматриваемые года слѣдующимъ образомъ:

	Число телеграммъ:		Разность.
	Въ 1902 г.	Въ 1903 г. (+ или —)	
а) входящихъ . . . . .	308.672	323.471	+ 14.799
б) исходящихъ . . . . .	255.959	265.738	+ 9.779
и в) проходящихъ . . . . .	948.858	983.383	+ 34.525

Что-же касается суммы поступившаго за передачу телеграммъ сбора, то таковая въ отчетномъ году, по сравненію съ предыдущимъ 1902 годомъ, представляетъ *увеличеніе* на 5879 р.: съ 192.249 рублей (сборъ въ 1902 году) она *увеличилась* до 198.128 рублей.

Въ отчетномъ году доходъ отъ правительственныхъ *телефоновъ* опредѣлился въ суммѣ 5.700 руб.; по сравненію съ 1902 годомъ, доходъ этотъ *уменьшился* на 51.

**Народная нравственность.**

*(Приложеніемъ къ этой статьѣ служитъ ведомость № 5-ый).*

При сличеніи вѣдомостей за 1902 и 1903 годы о числѣ и родѣ преступленій, дѣла о которыхъ рассмотрѣны Каменецъ-Подольскимъ окружнымъ судомъ, оказывается, что въ отчетномъ году, въ общемъ, число преступленій *болѣе* числа, показаннаго въ вѣдомости за предыдущій годъ, а именно — на 542, или на 5,7<sup>0</sup>/о; что-же касается числа лицъ осужденныхъ въ отчетномъ году, то оно представляетъ нѣкоторое *увеличеніе* противъ цыфры предшествующаго года, а именно — на 106, т. е. на 7,9<sup>0</sup>/о.

Въ частности, разсматривая цыфры преступленій по ихъ роду, безотносительно къ общему числу ихъ, число преступленій въ отчетномъ году увеличилось и уменьшилось, по сравненію съ 1902 годомъ, по слѣдующимъ группамъ общепринятой классификаціи преступленій:

*а) увеличилось:*

По преступленіямъ противъ вѣры, противъ повинностей государственныхъ и общественныхъ, противъ жизни, здоровья, свободы и чести частныхъ лицъ, противъ брачнаго союза и противъ собственности частныхъ лицъ.

*и б) уменьшилось:*

По всѣмъ прочимъ группамъ.

Что-же касается процентнаго отношенія каждой изъ группъ преступленій къ общему числу ихъ въ оба сравниваемые года, то ниже приводится для большей наглядности особая сравнительная табличка.

Группы преступленій. *Процентное отношеніе къ общему числу преступленій.*

	въ 1902 г.	въ 1903 г.
1) Противъ вѣры . . . . .	0,9 <sup>0</sup> /о	1,0 <sup>0</sup> /о
2) Противъ порядка управленія . . . . .	2,5 <sup>0</sup> /о	2,0 <sup>0</sup> /о
3) По службѣ государственной и общественной . . . . .	1,8 <sup>0</sup> /о	1,8 <sup>0</sup> /о

4) Противъ повинностей государственныхъ и общественныхъ . . . . .	0,0%	0,1%
5) Противъ имущества и доходовъ казны . . . . .	1,6%	1,4%
6) Противъ общественнаго благочинія и благоустройства . . . . .	7,5%	6,5%
7) Противъ законовъ о состояніяхъ . . . . .	0,2%	0,2%
8) Противъ жизни, здравія, свободы и чести частныхъ лицъ . . . . .	53,8%	57,8%
9) Противъ правъ семейственныхъ . . . . .	1,2%	1,1%
и 10) Противъ собственности частныхъ лицъ . . . . .	30,4%	28,1%
Итого . . . . .	100,0	100,0

Общее число всѣхъ осужденныхъ въ отчетномъ году простиралось до 1.451; въ томъ числѣ было мужчинъ 1.332 (или 91,8%) и женщинъ 119 (или 8,2%).

Наибольшее число преступниковъ дало, какъ и всегда преобладающее въ губерніи *крестьянское сословіе* — 82,2%, затѣмъ *мищане* — 15,1%; всѣ-же остальные категоріи въ отдѣльности въ отчетномъ году, какъ и въ предыдущемъ, дали лишь единичныхъ представителей.

По *вероисповѣднымъ группамъ* осужденные распредѣлялись слѣдующимъ образомъ:

Г р у п п ы .	Число осужденныхъ.			или	
	муж.	женщ.	об. п.		
Православныхъ . . . . .	1.177	102	1.279	88,0%	
Другихъ христіанскихъ исповѣданій . . . . .	65	5	70	4,8%	„
Раскольниковъ . . . . .	9	1	10	0,6%	„
Евреевъ . . . . .	81	11	92	5,6%	„
Итого . . . . .	1.332	119	1.451	100,0	„

По *степени образованія* осужденные распредѣлялись такъ:

*Число осужденных:*

	муж.	женщ.	об. п.		
Грамотных . . . . .	325	8	333	или	22,9 <sup>0</sup> / <sub>0</sub>
Неграмотных . . . . .	1.007	111	1.118	„	77,1 <sup>0</sup> / <sub>0</sub>
Итого . . . . .	1.332	119	1.451	„	100,0

Распределение же осужденных по *возрасту* въ отчетномъ году было таково:

*Число осужденных:*

	муж.	женщ.	об. п.		
Ниже 17-ти лѣтъ . . . . .	12	1	13	или	0,9 <sup>0</sup> / <sub>0</sub>
Отъ 17-ти до 21 года . . . . .	178	15	193	„	13,4 <sup>0</sup> / <sub>0</sub>
„ 21 года до 50 лѣтъ . . . . .	1.002	96	1.098	„	75,7 <sup>0</sup> / <sub>0</sub>
Свыше 50 лѣтъ . . . . .	139	7	146	„	10,0 <sup>0</sup> / <sub>0</sub>
Свыше 70 лѣтъ . . . . .	1	—	1	„	0,0 <sup>0</sup> / <sub>0</sub>
Итого . . . . .	1.332	119	1.451	„	100,0

Увеличение или уменьшение числа осужденныхъ — по отношенію къ возрасту послѣднихъ — можетъ быть формулировано въ нижеслѣдующей сравнительной таблицѣ:

*Число осужденныхъ (об. пола).*

Возрастъ.	Число осужденныхъ (об. пола).			
	въ 1902 г.	въ 1903 г.		
Ниже 17-ти лѣтъ . . . . .	19	13	или	— 6
Отъ 17-го до 21 года . . . . .	160	193	„	+ 33
„ 21-го „ 50 лѣтъ . . . . .	1.042	1.098	„	+ 56
Свыше 50-ти лѣтъ . . . . .	124	146	„	+ 22

Отсюда видно, что въ числѣ осужденныхъ оказывается нѣкоторое *увеличеніе* по всѣмъ возрастнымъ группамъ, за исключеніемъ возраста ниже 17 лѣтъ.

Засимъ остается рассмотреть отчетныя данныя, касающіяся судимости въ мировыхъ судебныхъ установленіяхъ.

По доставленнымъ съѣздами мировыхъ судей судебномировыхъ округовъ губерніи свѣдѣніямъ по этому предмету, оказывается, что въ 1903 году общее число подсудимыхъ по дѣламъ, находившимся въ разсмотрѣніи мировыхъ судей, до-

стигало до 86 380 чел. об. пола; въ томъ числѣ было 73.443 (или 85,0<sup>0</sup>/о) мужч. и 12.937 (или 15,0<sup>0</sup>/о) женщинъ. Сравнительно съ предшествующимъ годомъ, число судившихся лицъ (обоюго пола) *уменьшилось* въ общемъ на 1.753 человекъ, или на 1,9<sup>0</sup>/о.

Изъ общаго числа подсудимыхъ, въ 1903 году мировыми судьями было обвинено 31.745 человекъ об. пола, въ томъ числѣ: мужчинъ 27 431 и женщинъ—4.314.

Какъ мужчины, такъ и женщины судились по преимуществу за оскорбленіе чести, угрозы и насиліе (м. 21.986 и ж. 5.215), за кражу, мошенничество и обманъ (м. 10.330 и ж. 1.399), за самовольное пользованіе чужимъ имуществомъ и поврежденіе онаго (м. 3.929 и ж. 434), за похищеніе и поврежденіе лѣса (м. 4.374 и ж. 430) и по нарушеніямъ устава казенныхъ управленій (м. 3.800 и ж. 910); всего же по означеннымъ родамъ проступковъ и преступленій судилось 44.419 мужч. (или 60,5<sup>0</sup>/о всего числа судившихся мужчинъ) и 8.388 женщинъ (или 64,9<sup>0</sup>/о всѣхъ судившихся женщинъ).

**Арестанты, тюремные замки и исправительное арестантское отдѣленіе.**

Къ началу отчетнаго года содержавшихся подъ стражею въ разнаго рода мѣстахъ заключенія оставалось 1.657 человекъ; въ теченіи года прибыло 28.718; сравнительно съ предыдущимъ годомъ—*меньше* на 192; затѣмъ въ теченіи того же года выбыло 28.665 и къ 1 января 1903 года осталось 1.710 человекъ (*больше*, чѣмъ въ предыдущемъ году на 91); изъ нихъ: въ тюрьмахъ—1.066, въ исправительномъ арестантскомъ отдѣленіи—234, въ мѣстахъ заключенія по приговорамъ мировыхъ судей и сѣздовъ—302 и при полицейскихъ управленіяхъ и станovýchъ квартирахъ—108.

Изъ числа арестантовъ, содержавшихся въ тюрьмахъ губерніи, въ 1903 году выслано: въ *каторжныя работы*—77 и въ *Сибирь на поселеніе* 71.

Въ отчетномъ году, по сравненію съ предшествующимъ годомъ, въ тюремномъ дѣлѣ никакихъ перемѣнъ въ административномъ отношеніи не произошло.

Для остановокъ и ночлега пересыльныхъ арестантовъ на внутреннихъ дорогахъ губерніи содержатся 46 этапныхъ пунктовъ. Всѣ они находятся въ болѣе или менѣе удовлетворительномъ состояніи.

*Расколниковъ* въ Подольской губерніи, по собраннымъ свѣдѣніямъ къ 1-му января 1904 года, насчитывалось 18.288 д. об. пола, что не составляетъ и одного процента всего населенія губерніи. Въ числѣ 18.288 д. раскольничьяго населенія считалось 9.105 д. муж. п. и 9.183 жен. пола.

Проживающіе въ губерніи раскольники принадлежатъ главнымъ образомъ къ двумъ сектамъ: *поповцевъ* и *безпоповцевъ*. Первыхъ въ губерніи насчитывается 17.210 д. об. пола, въ томъ числѣ 8.514 муж. и 8.696 жен. пола, а вторыхъ — 1.078 д. об. пола, въ томъ числѣ 591 муж. и 487 жен. пола. Кромѣ того, въ губерніи встрѣчаются и другіе сектанты, но число ихъ крайне незначительно. Такъ, напр., *штундистовъ* въ губерніи въ отчетномъ году насчитывалось всего только 53 человѣка (28 м. + 25 ж.).\*)

Что касается сектъ *поповцевъ* и *безпоповцевъ*, то раскольники этихъ толковъ проживаютъ въ губерніи во всѣхъ ея уѣздахъ, за исключеніемъ Каменецъ-Подольскаго; причемъ въ уѣздахъ Проскуровскомъ, Брацлавскомъ, Гайсинскомъ, Ольгопольскомъ, Ямпольскомъ, Могилевъ-Подольскомъ и Ново-Ушицкомъ проживаютъ раскольники исключительно поповщинскаго толка; въ уѣздахъ-же Легичевскомъ, Литинскомъ, Винницкомъ и Балтскомъ—того и другого толковъ.

Проживающіе въ губерніи раскольники названныхъ двухъ толковъ вреднаго вліянія въ религіозномъ отношеніи на мѣстное населеніе не проявляютъ, и случаевъ *сворачиванія населенія въ расколъ*, по свѣдѣніямъ Подольской духовной консисторіи, въ губерніи *никогда не было*.

Случаи-же *обращенія расколниковъ въ православіе*—хотя и рѣдки,—но все-же иногда бываютъ. Такъ, въ отчетномъ году обратились изъ раскола въ православіе 4 д. об. пола

\*) По свѣдѣніямъ-же Подольской духовной консисторіи число штундистовъ въ 1903 году простиралось до 87 душъ об. пола.

Что-же касается перехода въ православіе лицъ другихъ исповѣданій, то такіе случаи болѣе часты,—въ отчетномъ году приняло православіе: *греко-уніатовъ* 2 человѣка, *католиковъ* 71, *лютеранъ* 6, *евреевъ* 14 д. об. пола и *магометанъ* 1 (муж.); такимъ образомъ, въ общемъ приняло православіе въ отчетномъ году 98 д. об. пола.

#### Пожары.

(Приложеніе къ ведомости № 7-й).

Число всѣхъ пожаровъ въ Подольской губерніи въ отчетномъ году простиралось до 1.302; въ томъ числѣ въ городахъ ихъ было 60, а въ уѣздахъ — 1 242.

Число сгорѣвшихъ дворовъ достигало: въ городахъ до 69, а въ уѣздахъ—до 2.769; всего-же въ губерніи въ теченіи года сгорѣло 2.838 дворовъ.

Сумма пожарныхъ убытковъ въ отчетномъ году опредѣлилась въ 1.903.265 руб. 95 коп., изъ коихъ 228.579 руб. упадаютъ собственно на города, а остальные 1.674.686 руб. 95 коп. — на уѣзды губерніи.

Сравнивая приведенныя выше цифровыя данныя съ такими-же данными предшествующаго 1902 года, окажется:

1) Общее число пожаровъ въ губерніи въ отчетномъ году, по сравненію съ 1902 годомъ, *увеличилось* на 276; рассматривая-же пожары въ городахъ и внѣ городовъ отдѣльно, въ первомъ случаѣ получится *увеличеніе* числа ихъ на 4, а во второмъ *увеличеніе* на 272.

и 2) Сумма причиненныхъ пожарами въ отчетномъ году убытковъ, сравнительно съ предыдущимъ годомъ, въ общемъ представляетъ *увеличеніе* на 1.148.105 руб. 20 коп.; въ частности-же въ городахъ она *увеличилась* на 206.793 р. 15 к., а въ уѣздахъ—на 941.012 руб. 08 коп.

Общее число пожаровъ, бывшихъ въ отчетномъ году въ губерніи *по временамъ года* распредѣляется такъ: 259 случаевъ пожара имѣло мѣсто *весною*, 437—*лѣтомъ*, 417—*осенью* и 189—*зимой*.

Наиболѣе убытковъ причинили пожары *лѣтомъ*, когда сумма убытковъ въ общемъ опредѣлилась въ 807.834,89 руб.,



затѣмъ—*осенью* (561.701,37 руб.), *весною* (357.652,84 руб.) и *зимю* (176.076,85 руб.).

Наиболѣе пострадавшими въ отчетномъ году являются уѣзды: Винницкій, съ убытками въ 258.254 руб., Гайсинскій, съ убытками въ 184.414 руб. 50 коп. и Могилевскій съ убытками въ 176.900 руб. 35 коп.

Изъ городовъ-же наиболѣе потерпѣлъ городъ Могилевъ-Подольскій: въ отчетномъ году 12 пожарныхъ случаевъ принесло ему убытка, по свѣдѣніямъ полиціи, на 188.000 руб.

Причинами бывшихъ въ отчетномъ году пожаровъ служили: въ 369-ти случаяхъ—*неосторожное обращеніе съ огнемъ*, въ 193—*дурное устройство трубъ и печей*, въ 253—*поджогъ*, въ 50-ти—*молнія* и въ 437 случаяхъ—*причины, болшею частью неуясненныя дознаніемъ*.

Въ отчетномъ году въ губерніи было *двадцать четыре* выдающихся по значительности убытковъ (свыше 10.000 руб.) пожаровъ, а именно:

*Въ Проскуровскомъ уѣздѣ.*

Въ д. Кривачинцахъ, 11 апрѣля, пожаромъ, происшедшимъ отъ неосторожнаго обращенія съ огнемъ, истреблены 20 крестьянскихъ усадебъ со всеми пристройками, а также экономическій домъ. Убытка въ общемъ причинено на 13.000 руб.

Въ с. Павликовцахъ, 23 апрѣля, уничтожены пожаромъ 23 крестьянскихъ усадебъ со всеми пристройками. Убытка въ общемъ причинено на 18.350 руб.; причина пожара осталась невыясненною.

Въ д. Гречаной, 26-го іюня, отъ неизвѣстной причины произошелъ пожаръ, истребившій 38 крестьянскихъ дворовъ, а также сарай и крышу на домъ мѣстнаго землевладѣльца Нахимова. Убытка причинено въ общемъ на 16.646 руб.

Въ с. Ставчиндахъ, 3 августа, вслѣдствіе неосторож-

наго обращенія съ огнемъ, произошелъ пожаръ, уничтожившій у 20-ти мѣстныхъ крестьянъ хозяйственныя постройки и хлѣбъ въ снопахъ. Убытка причинено въ общемъ на 11.780 руб.

Въ с. Турчинцахъ, 2 сентября, отъ неосторожнаго обращенія съ огнемъ, произошелъ пожаръ, истребившій у 13-ти мѣстныхъ крестьянъ дома со всѣми хозяйственными постройками. Въ общемъ причинено убытка на 14.520 руб.

*Въ Летичевскомъ уѣздѣ.*

Въ д. Королевкѣ, 22 апрѣля, отъ неизвѣстной причины произошелъ пожаръ, уничтожившій у 15-ти мѣстныхъ крестьянъ дома, клуни, сараи и разныя хозяйственныя принадлежности. Убытка причинено въ общемъ на 10.685 р.

Въ с. Голосковѣ, 14 августа, вслѣдствіе неосторожнаго обращенія съ огнемъ, произошелъ пожаръ, истребившій у 14-ти мѣстныхъ крестьянъ дома, клуни, сараи, амбары и разное движимое имущество. Убытка причинено въ общемъ на 14.265 руб.

*Въ Винницкомъ уѣздѣ.*

Въ г. Винницѣ, 15 марта, въ усадьбѣ еврейки Мирки Тябакъ отъ неизвѣстной причины произошелъ пожаръ, истребившій крышу на каменномъ домѣ и мезонинѣ, деревянный одноэтажный домъ, сараи и разное движимое имущество. Убытокъ исчисляется въ 13.000 руб.

Въ с. Сутискахъ, въ ночь на 5 іюля, на вальцевой мельницѣ графа Дмитрія Θεодоровича Гейдена отъ тренія вала загорѣлась балка, вслѣдствіе чего произошелъ пожаръ, уничтожившій механизмъ мельницы и хлѣбъ въ зернѣ и мукѣ, чѣмъ причинено убытка на 15.092 руб.

Въ м. Мизяковѣ, 31 іюля, пожаромъ, происшедшимъ отъ неосторожнаго обращенія съ огнемъ, истреблена трехъ-этажная вальцевая мельница, принадлежавшая Киево-Подольскому Управленію Государственными Имуществами, вмѣстѣ съ находившимся въ ней хлѣбомъ въ зернѣ и мукѣ

аренднаго владѣльца Мойше Янкелева Луцкаго. Въ общемъ причинено убька на 48.552 руб.

Въ м. Мончинцахъ, 28 августа, пожаромъ, происшедшимъ отъ неизвѣстной причины, истреблены у 19-ти мѣстныхъ крестьянъ дома, клуни, сарай, хлѣбъ въ зернѣ и снопахъ и разное движимое имущество. Убытка причинено въ общемъ на 19.030 руб.

Въ д. Забужьѣ, въ ночь на 20 сентября, у мѣстнаго землевладѣльца графа Потоцкаго сгорѣли отъ поджога два дома, два сарая, двѣ клуни, конюшня и бондарная мастерская, чѣмъ причинено убытка на 11.602 руб.

*Въ Гайсинскомъ уѣздѣ.*

Въ с. Хмаровкѣ, въ ночь на 19 апрѣля, отъ неизвѣстной причины произошелъ пожаръ на крахмальномъ заводѣ „Орель“, принадлежащемъ дворянамъ Вацлаву Липковскому и Карлу Лампе, причемъ уничтожены главный корпусъ завода, машины, 2.250 пуд. крахмалу и до 300 пуд. кукурузы въ зернѣ. Сумма убытка исчисляется до 30.000 руб.

Въ м. Ладыжинѣ, 16 августа, истреблены пожаромъ у 7-ми мѣстныхъ крестьянъ дома, клуни, сарай и хлѣбъ въ зернѣ и снопахъ. Въ общемъ причинено убытка на 10.085 р. Причина пожара осталась невыясненною.

*Въ Балтскомъ уѣздѣ.*

Въ м. Богополѣ, 3 іюля, вслѣдствіе неисправнаго содержанія дымовой трубы произошелъ пожаръ, уничтожившій дома и разное движимое имущество у 19-ти мѣстныхъ евреевъ. Въ общемъ причинено убытка на 12.000 руб.

Въ м. Кривомъ-Озерѣ, 19 августа, отъ неизвѣстной причины произошелъ пожаръ, истребившій паровую мельницу, магазинъ и конюшню, принадлежавшіе евреямъ Беркѣ и Шимону Эрлихманамъ. Сумма убытка исчисляется до 15.440 руб.

Въ м. Богополѣ, 4 сентября, пожаромъ, происшедшимъ отъ неизвѣстной причины, уничтожены у 2-хъ мѣстныхъ

евреевъ два кирпичныхъ дома, крытыхъ желѣзомъ, такой-же флигель и 3 сарая. Убытка причинено въ общемъ на 11.000 руб.

Въ с. Красненкомъ, 19 декабря, на водяной каменной мельницѣ, принадлежавшей обществу мѣстныхъ крестьянъ и арендуемой купеческимъ сыномъ Константиномъ Смирновымъ, произошелъ пожаръ, истребившій зданіе мельницы, а также находившійся въ ней хлѣбъ въ зернѣ. Въ общемъ причинено убытка на 23.140 руб.

*Въ Могилевъ-Под. уездъ.*

Въ г. Могилевъ-Под. 11 августа, вслѣдствіе неосторожнаго обращенія съ огнемъ произошелъ пожаръ, уничтожившій у 22 евреевъ 17 домовъ, 8 лавокъ, разныя пристройки, мануфактурные и бакалейные товары и разное движимое имущество домовладѣльцевъ и жильцовъ. Сумма убытка исчисляется въ 189.700 руб.

Въ с. Березовой, 3 сентября, въ экономіи мѣстнаго землевладѣльца адмирала Николая Матвѣевича Чихачева отъ неизвѣстной причины произошелъ пожаръ, истребившій конюшню, съ находившимися въ ней 48 лошадьми и 2 жеребятами, двѣ воловни, навѣсъ и разныя хозяйственныя орудія. Всего причинено убытка на 13 224 руб.

*Въ Ново-Ушицкомъ уездъ.*

Въ д. Глембовкѣ, 9 апрѣля, пожаромъ, происшедшимъ отъ неосторожнаго обращенія съ огнемъ, уничтожены у 6-ти мѣстныхъ крестьянъ, дома, клуни, сарай и разное движимое имущество, чѣмъ причинено убытка на 11.770 руб.

Въ с. Синяковцахъ, 11 апрѣля, вслѣдствіе неосторожнаго обращенія съ огнемъ, произошелъ пожаръ, истребившій у 19-ти мѣстныхъ крестьянъ дома, клуни, сарай и разныя хозяйственныя принадлежности. Въ общемъ причинено убытка на 10.872 руб.

На фольваркѣ при с. Гуляхъ, 21 августа, у мѣстнаго землевладѣльца Викентія Кумановскаго истребленъ пожаромъ

разнаго рода хлѣбъ въ скирдахъ, чѣмъ причинено убытка на 14.900 руб. Причина пожара осталась невыясненною.

Въ с. Новоселкѣ, 3 сентября, пожаромъ, происшедшимъ отъ неизвѣстной причины, уничтожены у 16-ти мѣстныхъ крестьянъ дома, хозяйственные постройки, хлѣбъ въ зернѣ и снопахъ и разное движимое имущество. Въ общемъ причинено убытка на 12.337 руб.

## IV. Народное здравіе и общественное призрѣніе.

Медицинскій персоналъ. Въ 1903 году въ Подольской губерніи состояло:

### А. Врачей.

1. Въ губернскомъ городѣ . . . . .	35
2. „ уѣздныхъ городахъ . . . . .	61
и 3. „ уѣздахъ . . . . .	166
Итого . . . . .	262
въ томъ числѣ — женщинъ врачей . . . . .	5

### Изъ этого числа:

1. При врачебномъ отдѣленіи . . . . .	3
2. „ больницахъ . . . . .	27
3. Уѣздныхъ врачей . . . . .	12
4. Городскихъ . . . . .	12
5. Санитарныхъ . . . . .	4
6. Сельскихъ участковыхъ врачей . . . . .	46
7. При учебныхъ заведеніяхъ . . . . .	15
8. „ фабрикахъ и заводахъ . . . . .	39
9. Желѣзнодорожныхъ врачей . . . . .	8
и 10. Вольнопрактикующихъ врачей . . . . .	84

### В. Низшаго медицинскаго персонала.

	Фельдше- ровъ.	Фельдше- рицъ.	Повивальныхъ бабокъ.
1. Въ губернскомъ городѣ . . . . .	13	1	13
2. „ уѣздныхъ городахъ . . . . .	37	—	37
и 3. „ уѣздахъ . . . . .	322	3	64
Итого . . . . .	382	4	114

### Въ томъ числѣ:

	Фельдше- ровъ.	Фельдше- рицъ.	Повивальныхъ бабокъ.
1. При больницахъ:			
а) въ губернскомъ городѣ . . . . .	{	—	—
б) „ уѣздныхъ городахъ . . . . .		34	1
и в) „ уѣздахъ . . . . .		—	—

2. При уѣздныхъ врачахъ . . . . .	12	—	12
3. „ сельскихъ . . . . .	108	—	46
4. „ фабрикахъ и заводахъ . . . . .	53	—	—
и 5. „ Вольнопрактикующихъ:			
а) въ губернскомъ городѣ . . . . .	97	—	52
б) „ уѣздныхъ городахъ . . . . .			
и в) „ уѣздахъ . . . . .			

Независимо отъ сего, въ губерніи состояло: зубныхъ врачей—14 и дантистовъ—45.

**Аптеки.**

*Аптекъ* въ отчетномъ 1903 году насчитывалось въ губерніи—118, въ томъ числѣ было нормальныхъ—78, филиальныхъ—5 и сельскихъ—35.

Общее число аптекъ въ губерніи по городамъ и уѣздамъ въ разсматриваемомъ году распредѣлилось слѣдующимъ образомъ:

Родъ и число аптекъ.

Города и уѣзды	Нормальныхъ.	Филиальныхъ.	Сельскихъ.	Итого.
Городъ Каменецъ-Под. . . . .	3	1	—	4
„ Уѣздъ . . . . .	5	—	2	7
„ Проскуровъ . . . . .	2	—	—	2
„ Уѣздъ . . . . .	4	—	1	5
„ Летичевъ . . . . .	1	—	—	1
„ Уѣздъ . . . . .	3	—	1	4
„ Литинъ . . . . .	1	—	—	1
„ Уѣздъ . . . . .	3	—	2	5
„ Винница . . . . .	3	1	—	4
„ Уѣздъ . . . . .	3	—	5	8
„ Брацлавъ . . . . .	1	—	—	1
„ Уѣздъ . . . . .	5	—	2	7
„ Гайсинъ . . . . .	1	—	—	1
„ Уѣздъ . . . . .	6	—	4	10
„ Ольгополь . . . . .	1	—	—	1
„ Уѣздъ . . . . .	7	—	2	9
„ Балта . . . . .	4	—	—	4
„ Уѣздъ . . . . .	8	1	2	11

„ Ямполь . . . . .	1	—	—	1	
Уѣздъ . . . . .	5	—	5	10	
„ Могилевъ-Под. . . . .	4	—	—	4	
Уѣздъ . . . . .	4	1	5	10	
„ Новая-Ушица . . . . .	1	—	—	1	
Уѣздъ . . . . .	2	1	4	7	
<hr/>					
Итого. {	Въ городахъ . . . . .	23	2	—	25
	„ уѣздахъ . . . . .	55	3	35	93
	Вообще въ губерніи	78	5	35	118

Годовой оборотъ всѣхъ 118-ти аптекъ простирался въ отчетномъ году до 269.000 руб. 06 коп.; въ эту сумму входитъ выручка за лѣкарства—по 424.745 рецептамъ—273.029 руб. 43 коп. и по ручной мелочной продажѣ—55.970 руб. 63 к.

#### Оспопрививаніе.

По имѣющимся во врачебномъ отдѣленіи губернскаго правленія свѣдѣніямъ, доставленнымъ сельскими врачами и оспенными комитетами, число всѣхъ оспенныхъ прививокъ простиралось до 118.660, изъ нихъ 113.878 оказались удачными, а результатъ остальныхъ 4.782 прививокъ остался неизвѣстнымъ. Матеріаломъ для оспопрививанія служитъ исключительно детритъ, получаемый изъ двухъ, устроенныхъ въ г. Каменцѣ-Подольскомъ, телятниковъ: мѣстнаго Комитета Императорскаго человеколюбиваго общества и частнаго, принадлежащаго врачу Мазингу.

#### Заболѣваемость и смертность.

Всѣхъ больныхъ различнаго рода болѣзнями, пользовавшихся врачебной помощью какъ въ больницахъ, такъ и внѣ ихъ—у врачей, въ отчетномъ году по губерніи зарегистрировано было 1.016.577 человекъ об. пола, но сколько изъ нихъ умерло, отчетъ не указываетъ.

Изъ общаго числа больныхъ (1.016.577), амбулаторно пользовалось 899.132 д. об. п., частной практикой врачебнаго персонала—32.383, затѣмъ 65.264 д. об. п. составляли контингентъ больныхъ эпидемическихъ, случайныхъ и пр. и, наконецъ, 19.798 д. об. п. пользовалось стационарно въ разныхъ лѣчебныхъ заведеніяхъ губерніи; изъ числа этихъ послѣднихъ умерло 606.



**Болѣзни.**

*Болѣзни эпидеми-  
ческія.*

Изъ числа *эпидемическихъ*, или точнѣе — *заразныхъ бо-  
лѣзней*, наблюдавшихся въ отчетномъ году въ губерніи, осо-  
бенно выдѣлялись по численности заболѣваній: *конъюнктивитъ*  
(37.577 заболѣваній), *гриппъ* (20.709), *тифъ брюшной* (14.086),  
*дифтеритъ* (10.336), *скарлатина* (7.125), *дизентерія* (7.006),  
*бугорчатка* (6.766), *коклюшъ* (5.198), *корь* (2.376) и др.

Общая цифра заболѣваній этого рода болѣзнями рав-  
нялась въ отчетномъ году 111.179, но сколько изъ нихъ со-  
провождалось смертнымъ исходомъ, медицинскій отчетъ не  
отмѣчаетъ. Равнымъ образомъ, не указываетъ, какъ и въ пре-  
дыдущемъ году, какое число больныхъ пользовалось отъ этого  
рода болѣзней въ лѣчебныхъ заведеніяхъ.

Заразныя болѣзни распадаются обыкновенно на три от-  
дѣльныя группы: первую изъ нихъ составляютъ болѣзни, по-  
ражающія по преимуществу дѣтскій возрастъ, вторую—бо-  
лѣзни, поражающія обыкновенно лицъ рабочаго возраста, и тре-  
тью—болѣзни, однаково поражающія лицъ всякаго возраста.

Ниже приводятся абсолютныя цифры заболѣваній всѣхъ  
трехъ группъ, но, къ сожалѣнію, безъ указанія  $\%$  смертности.

1. *Болѣзни, поражающія дѣтскій возрастъ:*

Б о л ѣ з н и.	Число боль- ныхъ.
1) Дифтеритъ . . . . .	10.336
2) Скарлатина . . . . .	7.125
3) Дизентерія . . . . .	7.006
4) Коклюшъ . . . . .	5.198
5) Корь . . . . .	2.376
6) Заушница . . . . .	2.209
7) Оспа . . . . .	1.564
И т о г о . . . . .	35.814

2. *Болѣзни, поражающія преимущественно лицъ рабочаго  
возраста:*

Б о л ѣ з н и.	Число боль- ныхъ.
1. Конъюнктивитъ . . . . .	37.577

2. Тифъ брюшной . . . . .	14.812
3. „ сыпной . . . . .	947
4. „ возвратный . . . . .	37
5. „ неопредѣлен. формъ . . . . .	610
6. Бугорчатка . . . . .	6.766
7. Крупозная пневмонія . . . . .	3.130
8. Сифились . . . . .	3.481
9. Венерическія болѣзни . . . . .	2.107
10. Рожа . . . . .	2.527
11. Заразн. осложненія при родахъ . . . . .	4.773
12. Сибирская язва . . . . .	202

Итого . . . . . 76.969

и 3. Болѣзни, одинаково поражающія лицъ всякаго возраста:

Б о л ѣ з н и.	Число боль- ныхъ.
1. Гриппъ . . . . .	20.709
2. Водобоязнь . . . . .	17
3. Сапъ . . . . .	2

Итого . . . . . 20.728

**Инвазионныя болѣзни.**

Изъ числа *инвазионныхъ* или — такъ-называемыхъ — *паразитныхъ болѣзней* въ губерніи въ отчетномъ году были наблюдаемы главнымъ образомъ *чесотка* (въ 40.693 случаяхъ) и *глистныя страданія* (въ 18.930).

**Прочія болѣзни.**

Затѣмъ изъ числа другихъ болѣзней, наблюдававшихся въ отчетномъ году въ губерніи, по численности заболѣвавшей первое мѣсто обычно занимаютъ *болѣзни органовъ дыханія* и *болѣзни органовъ пищеваренія*, затѣмъ — *болѣзни накожныя*, *травматическія*, *болѣзни глазныя*, *нервной системы* и нѣкоторыя другія. Наименьшее число представителей даетъ *психическое разстройство и отравленія*, какъ это можно усмотрѣть изъ нижеслѣдующей таблицы:

Б о л ѣ з н и.	Число боль- ныхъ.
Болѣзни органовъ дыханія . . . . .	168.091
„ пищеваренія . . . . .	196.369
„ накожныя . . . . .	91.255

»	травматическія . . . . .	65.192
»	глазныя . . . . .	57.171
»	нервной системы . . . . .	40.855
»	ушныя . . . . .	19 524
»	половыхъ органовъ . . . . .	18.897
»	мочеполовыхъ органовъ . . . . .	8.130
	Отравленія . . . . .	766
	Психическія разстройства . . . . .	272
	Болѣзни, не вошедшія въ приведенныя выше группы . . . . .	7.005

Общее число больныхъ по перечисленнымъ видамъ болѣзней составляетъ всего только 673.527 чел.; сюда не вошли больные, которые, вѣроятно, приходятся на *болѣзни конституціонныя, болѣзни органовъ движенія,—органовъ кровообращенія, женскія болѣзни, термическія заболѣванія и др.* и о которыхъ медицинскій отчетъ не упоминаетъ вовсе.

**Санитарное состоя-  
ніе губерніи и санитар-  
ный надзоръ.**

Санитарный надзоръ въ губерніи осуществлялся въ отчетномъ году, какъ и въ предыдущіе годы, въ лицѣ мѣстной губернской врачебной администраціи, а также городскихъ и уѣздныхъ врачей, а въ нѣкоторыхъ городахъ губерніи—и санитарныхъ. Кромѣ сего, дѣломъ этимъ завѣдывали и уѣздные комитеты общественнаго здравія.

Что касается дѣятельности санитарнаго надзора, то таковая и въ отчетномъ году главнымъ образомъ направлена была къ возможному улучшенію санитарныхъ условій населенныхъ мѣстностей, а равно фабрикъ, заводовъ и разнаго рода промышленныхъ заведеній. Въ 1.302-хъ случаяхъ оказалось необходимымъ привлеченіе къ суду, а въ нѣкоторыхъ случаяхъ дѣло ограничивалось замѣчаніями и предъявленіемъ соотвѣтственныхъ требованій объ устраненіи анти-санитарныхъ безпорядковъ.

Изъ указаннаго выше числа случаевъ привлеченія къ суду (1.302), въ 601 случаѣ наложенъ былъ штрафъ (отъ 10 коп. до 25 руб.); въ 144 случаяхъ виновные подверглись аресту отъ 1 дня до 3-хъ мѣсяцевъ. Наконецъ, врачами произведено было 141 осмотръ заведеній, продающихъ кумысъ,

кефиръ, искусственныя минеральныя воды и т. п., приче́мъ въ 41-омъ случаѣ владѣльцы этихъ заведеній привлечены были къ судебной отвѣтственности.

Наконецъ, были приняты соотвѣтственныя мѣры и въ цѣляхъ предупрежденія развитія среди населенія *сифилиса*. Въ этихъ видахъ производились врачами осмотры рабочихъ на фабрикахъ и заводахъ и, кромѣ того, еженедѣльно—осмотры проститутокъ, которымъ полиція ведетъ списки. Въ мѣстечкѣ Межибужьѣ (Меджибожьѣ), Летичевского уѣзда, во время лагернаго сбора войскъ работала особый врачебно-санитарный отрядъ.

Дѣятельность врачебно-полицейскаго надзора въ этомъ отношеніи въ отчетномъ году выразилась въ слѣдующихъ цифрахъ.

Подлежало врачебно-полицейскому осмотру домовъ терпимости 11. Всѣхъ женщинъ, занимающихся явной проституціей, насчитывалось 202, въ томъ числѣ одиночекъ, состоящихъ подъ надзоромъ—117. Въ теченіи года задержано женщинъ по подозрѣнію въ тайной проституціи 206, всѣ онѣ были подвергнуты врачебному осмотру, и между ними найдено зараженными 147.

#### Эпизоотіи.

Въ теченіи отчетнаго 1903 года въ Подольской губерніи на домашнихъ животныхъ наблюдались слѣдующія повальныя заразительныя болѣзни: *ящуръ*, *сибирская язва*, *санъ*, *оспа овецъ*, *бациллярная рожа*, *чума свиней*, *бешенство*, *чесотка*, *кровавая моча* и *контагіозная плевро-внемонія*.

Всего въ 1903 году поименованными выше болѣзнями болѣло 6.946 головъ, изъ нихъ 5.065 выздоровѣло, 1.777 пало, 92 убито и 12 осталось на слѣдующій годъ.

По сравненію съ предыдущими двумя годами, число заболѣваній въ отчетномъ году значительно *уменьшилось*. Такъ, въ 1901 году заболѣло 2.055, въ 1902 году—15.618, въ отчетномъ-же году заболѣло, какъ сказано выше, 6.946. Процентъ выздоровѣвшихъ былъ равенъ 72,9<sup>0</sup>/<sub>0</sub>, павшихъ—25,6<sup>0</sup>/<sub>0</sub>, убитыхъ—1,3<sup>0</sup>/<sub>0</sub> и оставшихся 0,2<sup>0</sup>/<sub>0</sub>.

По роду животныхъ, цифры распредѣляются такъ:

<i>Родъ животныхъ.</i>	Заболѣло.	Выздоровѣло.	Пало.	Убито.
1. Круп. рогат. скотъ . . . . .	4.384	4.205	163	4
2. Свиньи . . . . .	2.076	674	1.395	7
3. Овцы . . . . .	287	149	138	—
4. Лошади . . . . .	199	37	81	81
Итого . . . . .	6.946	5.065	1.777	92

Изъ этой таблицы видно, что наибольшее число заболѣваній приходится на долю крупнаго рогатаго скота (4.384), затѣмъ слѣдуютъ свиньи (2.076), овцы (287) и лошади (199).

Изъ нижеприводимыхъ данныхъ можно видѣть, что наибольшее число заболѣваній упадетъ на заболѣванія домашнихъ животныхъ ящуромъ, которыхъ заболѣло 4.230 головы. Затѣмъ, по порядку слѣдуютъ бациллярная рожа (1.182), чума свиней (615), оспа овецъ (279), сибирская язва (256), сапъ (79), чесотка (32), бѣшенство (11) и кровавая моча (6).

1. *Сибирская язва* въ теченіи отчетнаго года обнаружена была въ 10-ти уѣздахъ губерніи, причемъ всего заболѣло отъ нея въ губерніи 256 головъ, изъ коихъ пало 222, или 86,7<sup>0</sup>/<sub>0</sub>.

<i>Изъ этого числа:</i>	Заболѣло.	Пало
Крупнаго рогатаго скота . . . . .	171	148 или 86,5 <sup>0</sup> / <sub>0</sub>
Лошадей . . . . .	77	66 „ 85,7 <sup>0</sup> / <sub>0</sub>
Овецъ . . . . .	8	8 „ 100,0 <sup>0</sup> / <sub>0</sub>
Итого . . . . .	256	222 „

Сибирская язва существовала въ 37-ми пунктахъ губерніи, причемъ:

только на лошадяхъ . . . . .	въ 14 пунктахъ
„ „ круп. рог. скотѣ . . . . .	„ 16 „
одновременно на крупн. рог. скотѣ и лошадяхъ . . . . .	7 „

Изъ ветеринарно-полицейскихъ мѣръ для прекращенія и предупрежденія болѣзней практиковались: отдѣленіе больныхъ отъ здоровыхъ, тщательная уборка труповъ павшихъ животныхъ, дезинфекція зараженныхъ мѣстъ и предметовъ; кромѣ того, по-всюду дѣлались и предохранительныя прививки.

2. *Сапъ* зарегистрированъ былъ въ отчетномъ году въ 26-ти пунктахъ девяти уѣздовъ. Всего въ теченіи года заболѣло 79 лошадей, изъ которыхъ 7 пало и 72 убито.

Мѣры къ прекращенію и нераспространенію сапа состояли въ убиваніи больныхъ лошадей; въ тѣхъ же случаяхъ, когда владѣльцы не соглашались на эту мѣру, примѣнялась строгая изоляція больныхъ и подозрительныхъ лошадей и очистка и дезинфекція зараженныхъ помѣщеній.

3. *Ящуръ* обнаруженъ былъ въ 81 пунктѣ почти всѣхъ уѣздовъ, за исключеніемъ Проскуровскаго и Ново-Ушицкаго. Всего заболѣло 4.230 головъ, изъ коихъ пало 10. Названная болѣзнь существовала:

на рогатомъ скотѣ . . . . .	въ 80 пунктахъ
и одновременно на крупн. рог. скотѣ и свиньяхъ . . . . .	„ 1 пунктѣ

Съ цѣлью прекращенія эпизоотіи примѣнялись слѣдующія мѣры: изоляція больныхъ, прекращеніе общихъ пастбищъ и водопоевъ и содержаніе скота зараженныхъ селеній подъ карантиномъ.

4. *Оспа овецъ* въ отчетномъ году констатирована была въ 1-мъ пунктѣ Ново-Ушицкаго уѣзда, гдѣ заболѣло 279 штукъ, изъ нихъ пало 130, или около 50,0%. Съ цѣлью прекращенія эпизоотіи былъ устроенъ карантинъ, а зараженные помѣщенія тщательно дезинфецировались.

5. *Бациллярная рожа свиней* наблюдалась въ истекшемъ году въ 7-ми уѣздахъ: Каменецъ-Подольскомъ, Летицескомъ, Винницкомъ, Брацлавскомъ, Гайсинскомъ, Балтскомъ и Ново-Ушицкомъ. Всего въ теченіи года заболѣло 1.182 головы, изъ коихъ пало 780, или 65,9%.

Съ цѣлью прекращенія эпизоотіи мѣнялись пастбища, водопой, зараженныя помѣщенія дезинфицировались, а также въ нѣкоторыхъ мѣстахъ примѣнялись предохранительныя пастеровскія прививки.

6. *Чума* свиней наблюдалась въ шести уѣздахъ: Каме-нецъ-Подольскомъ, Проскуровскомъ, Летичевскомъ, Винницкомъ, Ольгопольскомъ и Ямпольскомъ. Всего заболѣло 865 свиней, изъ нихъ пало 615, или 71,1% и убито 6. Ветери-нарно-полицейскія мѣры примѣнялись такія-же, какъ и при рожѣ свиней.

7. *Бешенство* въ отчетномъ году наблюдалось въ 11-ти случаяхъ, причемъ въ 6-ти случаяхъ болѣвшія животныя пали, а въ 5-ти были убиты. Означенная болѣзнь наблюдалась:

только на лошадяхъ . . . . .	въ 1 пунктѣ
„ „ круп. рог. скота . . . . .	„ 2 пунктахъ
и одновременно на круп. ро- гѣ и свиньяхъ . . . . .	„ 1 пунктѣ

Мѣра противъ означенной болѣзни состояла въ истреб-леніи бѣшеныхъ собакъ, въ карантинированіи укушен-ныхъ ими домашнихъ животныхъ до истечения инкубаціон-наго періода и въ убиваніи послѣ обнаруженія призна-ковъ бѣшенства. Помѣщенія больныхъ животныхъ дезинфе-цировались.

8. *Кровавая моча* была наблюдаема въ Проскуровскомъ и Брацлавскомъ уѣздахъ. Заболѣло 6 головъ скота, изъ нихъ пало 4, или 66,6%. Причиной болѣзни слѣдуетъ считать низменные пастбища съ кислыми травами, такъ какъ, съ переменною такихъ пастбищъ, болѣзнь немедленно прекра-щалась.

9. *Контагіозная плевро-пневмонія* наблюдалась въ отчет-номъ году на лошадяхъ въ 1 пунктѣ Гайсинскаго уѣзда. Всего заболѣло 6 лошадей, выздоровѣло 3 или 50,0% и пало 3.

10. *Чесотка* наблюдалась только на лошадяхъ. Все-

го заболѣло 32, изъ нихъ пало 9, а остальные выздоровѣли.

При этой болѣзни практиковались лѣченіе и изоляція.

Больницы, богадѣльни, амбулаторіи и благотворительныя учрежденія.

Въ отчетномъ году больничныхъ учреждений въ Подольской губерніи числилось 144, и въ нихъ—1.650 кроватей, а именно:

Больницы и богадѣльни.

Наименованіе больничныхъ учреждений.		Число ихъ.	Въ нихъ кроватей.
1.	Больницъ вѣдомства б. Приказа общественнаго призрѣнія . . . . .	12	340
2.	„ при тюрьмахъ . . . . .	12	115
3.	„ состоящихъ въ вѣдѣніи сельской медицинской части . . .	37	364
4.	„ при учебныхъ заведеніяхъ духовнаго вѣдомства и Немировской гимназіи . . . . .	8	112
5.	„ еврейскихъ общественныхъ . .	12	169
6.	„ при фабрикахъ и заводахъ . .	52	473
и 7.	„ содержащихся частными лицами и учреждениями . . . . .	11	77
А всего . . . . .		144	1.650

Всѣ эти больничныя учрежденія, по роду пользуемыхъ въ нихъ больныхъ, относятся въ категоріи „общихъ“.

Кромѣ-же сего, при Каменецъ-Подольской городской больницѣ вѣдомства б. Приказа общественнаго призрѣнія устроены два спеціальныя отдѣленія: для *душевно-больныхъ* и *родильное*, да еще въ г. Винницѣ существуетъ открытая въ 1897 году окружная (для Юго-западнаго края) психіатрическая лѣчебница.

Послѣдняя заслуживаетъ особаго упоминанія.

Отчетный 1903 годъ былъ *седьмымъ* годомъ дѣятельности Винницкой окружной психіатрической лѣчебницы. Къ концу этого года въ ней призрѣвалось и находилось на излѣченіи уже до 889 человекъ душевно-больныхъ об. пола; тогда какъ общее число мѣстъ въ ней опредѣлено было первоначально лишь на 846 больныхъ.



Движеніе больныхъ въ лѣчебницѣ въ теченіи 1903 года можетъ быть формулировано слѣдующими цифровыми данными.

Къ 1-му января отчетнаго 1903 года въ лѣчебницѣ состояло больныхъ 950 челов. (565 муж. и 385 жен.); затѣмъ въ теченіи года прибыло 366 (229+137); изъ этого числа убыло 427 (268+159), послѣ чего къ 1-му января 1904 года въ лѣчебницѣ больныхъ состояло 889 человекъ, въ томъ числѣ мужчинъ 526 и женщинъ 363.

Такимъ образомъ, въ теченіи отчетнаго 1903 года въ лѣчебницѣ число пользовавшихся лѣченіемъ и призрѣніемъ душевно-больныхъ достигло до 1.316 душъ (794 муж. и 522 ж.).

Изъ числа больныхъ, выбывшихъ въ 1903 году изъ лѣчебницы (427) вышло: здоровыми и оправившимися 167 (96 м.+71 ж.), безъ улучшенія въ своемъ состояніи 146 (93 м.+53 ж.) и умерло—114 (79 м.+35 ж.).

Переводя означенныя выше цифровыя данныя въ процентныя отношенія къ общему числу больныхъ, къ числу выбывшихъ и къ среднему суточному числу больныхъ, получится слѣдующая довольно наглядно формулированная табличка.

Въ какомъ состояніи:	Процентное отношеніе къ:	
	Общему числу больныхъ.	Числу выбывшихъ.
а) здоровыхъ и оправившихся . . . . .	12,5	39,2
б) безъ улучшенія . . . . .	11,0	34,2
и в) умершихъ . . . . .	8,6	26,7

Низкій процентъ выздоравливающихъ больныхъ въ Винницкой психіатрической лѣчебницѣ, какъ это наблюдалось и по отчетамъ за предыдущіе годы, долженъ быть объясненъ исключительно тѣмъ обстоятельствомъ, что преобладающее большинство больныхъ въ лѣчебницѣ составляютъ хроникки, поступающіе изъ больницъ быв. Приказовъ общественнаго призрѣнія.

Въ теченіи отчетнаго года Винницкая психіатрическая лѣчебница израсходовала на удовлетвореніе своихъ нуждъ 205.826 руб. 44 коп.

Число существующихъ въ Подольской губерніи больничныхъ учрежденій, а также число кроватей въ нихъ—по городамъ и уѣздамъ губерніи распредѣляются такъ:

У ѣ з д ы.	Въ городахъ		Въ мѣстечкахъ и селеніяхъ.	
	Больницъ.	Кроватей.	Больницъ.	Кроватей.
Каменецъ-Под. . . . .	7	245	7	55
Проскуровскій . . . . .	3	45	5	48
Летичевскій . . . . .	2	26	5	43
Литинскій . . . . .	2	16	8	63
Винницкій . . . . .	4	62	14	152
Брацлавскій . . . . .	2	25	14	158
Гайсинскій . . . . .	3	20	7	65
Ольгопольскій . . . . .	2	37	9	99
Балтскій . . . . .	3	64	11	85
Ямпольскій . . . . .	2	22	10	111
Могилевъ-Под. . . . .	6	59	10	90
Ново-Ушицкій . . . . .	2	16	6	44
Итого . . . . .	38	637	106	1.013

Во всѣхъ существующихъ въ губерніи больничныхъ заведеніяхъ (за исключеніемъ двухъ, состоящихъ въ вѣдѣніи военнаго вѣдомства) въ отчетномъ году пользовалось больныхъ, какъ упомянуто было выше—19.798 чел., изъ нихъ въ теченіе года умерло 606; такимъ образомъ, больничная смертность по губерніи въ отчетномъ году опредѣлилась въ 3,06<sup>0</sup>/<sub>0</sub> (въ 1902 году процентъ этотъ = 3,2<sup>0</sup>/<sub>0</sub>). Въ частности—по городамъ и уѣздамъ, процентъ больничной смертности представляется далеко неодинаковымъ, какъ это можно видѣть изъ нижеслѣдующихъ двухъ таблицъ:

А. Въ городахъ.	Пользовалось въ больницахъ.	Умерло.	Процентъ смертности.
Въ г. Каменецъ-Подольскомъ . . . . .	3.519	142	4,3 <sup>0</sup> / <sub>0</sub>
„ „ Проскуровѣ . . . . .	334	37	11,8 <sup>0</sup> / <sub>0</sub>
„ „ Летичевѣ . . . . .	273	14	5,1 <sup>0</sup> / <sub>0</sub>

Въ г. Литинѣ . . . . .	301	11	3,6 <sup>0</sup> / <sub>0</sub>
„ „ Винницѣ . . . . .	868	46	5,3 <sup>0</sup> / <sub>0</sub>
„ „ Брацлавѣ . . . . .	462	6	1,3 <sup>0</sup> / <sub>0</sub>
„ „ Гайсинѣ . . . . .	261	13	4,9 <sup>0</sup> / <sub>0</sub>
„ „ Ольгополѣ . . . . .	306	4	1,3 <sup>0</sup> / <sub>0</sub>
„ „ Балтѣ . . . . .	922	33	3,5 <sup>0</sup> / <sub>0</sub>
„ „ Ямполѣ . . . . .	259	7	2,7 <sup>0</sup> / <sub>0</sub>
„ „ Могилевѣ-Подольскомъ . .	756	55	7,2 <sup>0</sup> / <sub>0</sub>
„ „ Новой-Ушицѣ . . . . .	188	6	3,1 <sup>0</sup> / <sub>0</sub>
Итого . .	6.449	374	4,7 <sup>0</sup> / <sub>0</sub>

и Б. Въ уѣздахъ.

Въ Каменецкомъ-Подольскомъ . .	763	5	0,6 <sup>0</sup> / <sub>0</sub>
„ Проскуровскомъ . . . . .	598	11	1,8 <sup>0</sup> / <sub>0</sub>
„ Летичевскомъ . . . . .	778	12	1,5 <sup>0</sup> / <sub>0</sub>
„ Литинскомъ . . . . .	737	18	2,4 <sup>0</sup> / <sub>0</sub>
„ Винницкомъ . . . . .	1.404	38	2,7 <sup>0</sup> / <sub>0</sub>
„ Брацлавскомъ . . . . .	1.436	29	2,0 <sup>0</sup> / <sub>0</sub>
„ Гайсинскомъ . . . . .	1.023	15	1,4 <sup>0</sup> / <sub>0</sub>
„ Ольгопольскомъ . . . . .	772	19	2,4 <sup>0</sup> / <sub>0</sub>
„ Балтскомъ . . . . .	1.701	41	2,4 <sup>0</sup> / <sub>0</sub>
„ Ямпольскомъ . . . . .	623	8	1,2 <sup>0</sup> / <sub>0</sub>
„ Могилевѣ-Подольскомъ . . .	1.003	19	1,8 <sup>0</sup> / <sub>0</sub>
„ Ново-Ушицкомъ . . . . .	511	17	3,3 <sup>0</sup> / <sub>0</sub>
Итого . .	11.349	232	2,0 <sup>0</sup> / <sub>0</sub>

Отсюда видно, что больничная смертность въ отчетномъ году опредѣлилась въ *городахъ* въ 4,7<sup>0</sup>/<sub>0</sub>, колеблясь между 11,8<sup>0</sup>/<sub>0</sub> (Проскуровъ) и 1,3<sup>0</sup>/<sub>0</sub> (Ольгополь и Брацлавъ), а въ *уѣздахъ*— въ 2,0<sup>0</sup>/<sub>0</sub>, съ колебаніями отъ 3,3<sup>0</sup>/<sub>0</sub> (въ Ново-Ушицкомъ у.) до 0,6<sup>0</sup>/<sub>0</sub> (въ Каменецъ-Подольскомъ у.).

Въ лѣчебныхъ заведеніяхъ Министерства Внутреннихъ Дѣлъ въ отчетномъ году пользовалось 14.940 человекъ, или 75,4<sup>0</sup>/<sub>0</sub> всего числа больныхъ, пользовавшихся въ больницахъ губерніи; изъ сего числа умерло 434 человекъ, или 2,9<sup>0</sup>/<sub>0</sub> (въ предыдущемъ 1902 году въ названныхъ лѣчебныхъ заведеніяхъ пользовалось 78,0<sup>0</sup>/<sub>0</sub> общаго числа лѣчившихся въ больницахъ

губерніи; процентъ-же смертности былъ нѣсколько выше, чѣмъ въ отчетномъ году—3,1<sup>0</sup>/о).

Въ частности, движеніе больныхъ въ названныхъ лѣчебныхъ заведеніяхъ—по роду послѣднихъ \*), можетъ быть усмотрѣно изъ нижеслѣдующей таблицы:

<i>Лѣчебныя заведенія.</i>	Въ нихъ больныхъ.		Процентъ смертности.
	Пользовалось	Умерло.	
Каменецъ - Подольская городская больница . . . . .	2.415	118	4,8 <sup>0</sup> /о
Остальныя 11-ть городскихъ больницъ вѣдомства б. Приказа общественнаго призрѣнія . . . . .	2,782	138	4,9 <sup>0</sup> /о
Тюремныя больницы . . . . .	1.502	12	0,8 <sup>0</sup> /о
Сельскія лѣчебницы . . . . .	8.241	166	2,0 <sup>0</sup> /о
Всего . . . . .	14.940	434	3,1 <sup>0</sup> /о

Съ большею подробностью—по отдѣльнымъ уѣздамъ, больничная смертность въ тѣхъ-же лѣчебныхъ заведеніяхъ можетъ быть формулирована въ нижеслѣдующихъ четырехъ таблицахъ:

1. *Городскія больницы вѣдомства б. Приказа общественнаго призрѣнія.*

У ѣ з д ы.	Пользовалось.	Умерло.	Процентъ смертности.
Каменецъ-Подольскій . . . . .	2.415	118	4,8 <sup>0</sup> /о
Проскуровскій . . . . .	127	21	16,5 <sup>0</sup> /о
Летичевскій . . . . .	203	14	6,9 <sup>0</sup> /о
Литинскій . . . . .	94	9	9,5 <sup>0</sup> /о
Винницкій . . . . .	498	26	5,2 <sup>0</sup> /о
Брацлавскій . . . . .	279	6	2,1 <sup>0</sup> /о
Гайсинскій . . . . .	139	9	6,4 <sup>0</sup> /о
Ольгопольскій . . . . .	235	4	1,7 <sup>0</sup> /о
Балтскій . . . . .	563	19	3,3 <sup>0</sup> /о
Ямпольскій . . . . .	179	7	3,9 <sup>0</sup> /о

\*) Не считая фабричныхъ, заводскихъ и частныхъ лѣчебницъ.

Могилевъ-Подольскій . . . . .	339	18	5,3 <sup>0</sup> / <sub>0</sub>
Ново-Ушицкій . . . . .	126	5	3,9 <sup>0</sup> / <sub>0</sub>
Всего въ губерніи . . . . .	5.197	256	4,9 <sup>0</sup> / <sub>0</sub>

2. Тюремныя больницы.

У ѳ з д ы.	Пользова- лось.	Умерло.	Процентъ смертности.
Каменецъ-Подольскій . . . . .	358	6	1,7 <sup>0</sup> / <sub>0</sub>
Проскуровскій . . . . .	63	1	1,5 <sup>0</sup> / <sub>0</sub>
Летичевскій . . . . .	70	—	0,0 <sup>0</sup> / <sub>0</sub>
Литинскій . . . . .	207	2	0,9 <sup>0</sup> / <sub>0</sub>
Винницкій . . . . .	141	2	1,3 <sup>0</sup> / <sub>0</sub>
Брацлавскій . . . . .	183	—	0,0 <sup>0</sup> / <sub>0</sub>
Гайсинскій . . . . .	84	—	0,0 <sup>0</sup> / <sub>0</sub>
Ольгопольскій . . . . .	71	—	0,0 <sup>0</sup> / <sub>0</sub>
Балтскій . . . . .	107	—	0,0 <sup>0</sup> / <sub>0</sub>
Ямпольскій . . . . .	80	—	0,0 <sup>0</sup> / <sub>0</sub>
Могилевъ-Подольскій . . . . .	76	—	0,0 <sup>0</sup> / <sub>0</sub>
Ново-Ушицкій . . . . .	62	1	1,5 <sup>0</sup> / <sub>0</sub>
Всего въ губерніи . . . . .	1.502	12	0,7 <sup>0</sup> / <sub>0</sub>

3. Сельскія лечебницы.

У ѳ з д ы.	Пользова- лось.	Умерло.	Процентъ смертности.
Каменецъ-Подольскій . . . . .	616	4	0,6 <sup>0</sup> / <sub>0</sub>
Проскуровскій . . . . .	564	10	1,8 <sup>0</sup> / <sub>0</sub>
Летичевскій . . . . .	754	12	1,6 <sup>0</sup> / <sub>0</sub>
Литинскій . . . . .	692	17	2,4 <sup>0</sup> / <sub>0</sub>
Винницкій . . . . .	616	19	3,0 <sup>0</sup> / <sub>0</sub>
Брацлавскій . . . . .	420	6	1,4 <sup>0</sup> / <sub>0</sub>
Гайсинскій . . . . .	877	12	1,3 <sup>0</sup> / <sub>0</sub>
Ольгопольскій . . . . .	469	15	3,2 <sup>0</sup> / <sub>0</sub>
Балтскій . . . . .	1.608	37	2,3 <sup>0</sup> / <sub>0</sub>
Ямпольскій . . . . .	419	4	0,9 <sup>0</sup> / <sub>0</sub>
Могилевъ-Подольскій . . . . .	708	14	1,6 <sup>0</sup> / <sub>0</sub>
Ново-Ушицкій . . . . .	498	16	3,2 <sup>0</sup> / <sub>0</sub>
Вообще по губерніи . . . . .	8.241	166	2,0 <sup>0</sup> / <sub>0</sub>

и 4. Въ общемъ по губернии во всѣхъ названныхъ выше учебныхъ заведеніяхъ.

У ѣ з д ы.	Пользова- лось.	Умерло.	Процентъ смертности.
Каменецъ Подольскій . . . . .	4.282	147	3,4 <sup>0</sup> /o
Проскуроевскій . . . . .	932	48	5,1 <sup>0</sup> o
Летичевскій . . . . .	1.051	26	2,4 <sup>0</sup> /o
Литинскій . . . . .	1.038	29	2,7 <sup>0</sup> /o
Винницкій . . . . .	2.272	84	3,6 <sup>0</sup> /o
Брацлавскій . . . . .	1.898	35	1,8 <sup>0</sup> /o
Гайсинскій . . . . .	1.284	28	2,1 <sup>0</sup> /o
Ольгопольскій . . . . .	1.078	23	2,1 <sup>0</sup> /o
Балтскій . . . . .	2.623	74	2,8 <sup>0</sup> /o
Ямпольскій . . . . .	882	15	1,7 <sup>0</sup> /o
Могилевъ-Подольскій . . . . .	1.759	74	4,2 <sup>0</sup> /o
Ново-Ушицкій . . . . .	699	23	3,2 <sup>0</sup> /o
Всего . . . . .	19.798	606	3,0 <sup>0</sup> /o

Наибольшій процентъ смертности даютъ обыкновенно еврейскія общественныя больницы, какъ это можно усмотрѣть изъ нижеслѣдующихъ данныхъ и за отчетный годъ:

Еврейскія больницы.	Пользова- лось	Умерло.	Процентъ смертности.
1. Камемецъ-Подольская . . . . .	267	17	6,3 <sup>0</sup> /o
2. Проскуровская . . . . .	144	15	10,4 <sup>0</sup> /o
3. Винницкая . . . . .	229	18	7,8 <sup>0</sup> /o
4. Балтская . . . . .	252	14	5,6 <sup>0</sup> /o
5. Могилевъ-Подольская . . . . .	201	37	18,4 <sup>0</sup> /o
6. Барская . . . . .	119	3	2,5 <sup>0</sup> /o
7. Томашпольская . . . . .	64	3	4,6 <sup>0</sup> /o
8. Тульчинская . . . . .	115	3	2,6 <sup>0</sup> /o
9. Гайсинская . . . . .	38	4	10,6 <sup>0</sup> /o
10. Ладъжинская . . . . .	15	1	6,6 <sup>0</sup> /o
11. Богопольская . . . . .	90	4	4,4 <sup>0</sup> /o
12. Хмѣльницкая . . . . .	3	—	0,0 <sup>0</sup> /o
Всего . . . . .	1.537	119	7,7 <sup>0</sup> /o

Наименьшій процентъ смертности въ отчетномъ году дали, какъ видно было выше, тюремныя больницы (0,7<sup>0</sup>/o).

Въ отчетномъ году въ 52 заводскихъ больницахъ пользовалось больныхъ 2,075 человекъ, изъ нихъ умерло 58, слѣдовательно, процентъ смертности въ этихъ больницахъ былъ равенъ 2,8% (въ 1902 году 2,7%).

При Каменецъ-Подольской городской больницѣ, состоявшей въ вѣдѣніи б. Приказа общественного призрѣнія, устроена *богадльня* на 150 человекъ (100 мужчинъ и 50 женщинъ). Въ теченіи отчетнаго года въ названной богадльнѣ призрѣвалось мужчинъ 93 и женщинъ 96, изъ сего числа: за плату—мужчинъ 11 и женщинъ 13, остальные 82 м. и 83 ж. пользовалось пріютомъ бесплатно. Кромѣ сего, за счетъ б. Приказа призрѣвалось у частныхъ лицъ сиротъ—64 (за плату по три рубля въ мѣсяцъ).

При той-же больницѣ состоитъ *повивальная школа*, имѣющая цѣлью образовывать повитухъ изъ крестьянскаго сословія; въ школѣ этой въ отчетномъ году обучалось 34 ученицы, изъ нихъ: казеннокоштныхъ—21 и приходящихъ—15. Въ отчетномъ году изъ общаго числа воспитанницъ повивальной школы окончило курсъ 15, изъ нихъ—8 казеннокоштныхъ и 7 приходящихъ.

Что касается, затѣмъ, состоящаго при той-же больницѣ *отдѣленія для психическихъ больныхъ*, то въ этомъ послѣднемъ въ теченіи отчетнаго года перебивало 123 человека: мужчинъ 79 и женщинъ 44. По сравненію съ предыдущимъ годомъ, число психическихъ больныхъ представляетъ увеличеніе въ общемъ на 54.

*Амбулаторіи.*

Амбулаторная помощь больнымъ въ Подольской губерніи съ каждымъ годомъ значительно расширяется, какъ это можно усмотрѣть изъ нижеприводимыхъ данныхъ за послѣдніе 11 лѣтъ (за отчетный 1903 годъ и предшествующіе годы, начиная съ 1893) и только предыдущій 1902 годъ составляетъ нѣкоторое, несомнѣнно, случайное отклоненіе.

Г о д ы.	Число амбулаторныхъ больныхъ.
1893 . . . . .	458.299

1894 . . . . .	477.641
1895 . . . . .	575.254
1896 . . . . .	593.734
1897 . . . . .	653.137
1898 . . . . .	719.118
1899 . . . . .	797.593
1900 . . . . .	834.980
1901 . . . . .	886.809
1902 . . . . .	816.052
1903 . . . . .	899.132

Амбулаторный приём больныхъ въ отчетномъ году производился въ губерніи, помимо частной практики врачей, на всѣхъ фельдшерскихъ пунктахъ, въ приемныхъ покояхъ, въ сельскихъ лѣчебницахъ, при Каменецъ-Подольской городской больницѣ и при 11-ти уѣздныхъ больницахъ, состоявшихъ въ вѣдѣніи б. Приказа общественного призрѣнія и перешедшихъ нынѣ въ вѣдѣніе земства.

Независимо отъ сего, весьма существенную помощь въ этомъ отношеніи оказываютъ и находящіяся въ губерніи три бесплатныя лѣчебницы для приходящихъ больныхъ, двѣ изъ нихъ—устроенныя б. Каменецъ-Подольскою Комиссіею Императорскаго человеколюбиваго общества \*)—одна въ г. Каменецъ-Подольскомъ, другая—въ г. Балтѣ, а третья—открытая и содержимая въ м. Немировѣ, Брацлавскаго уѣзда, на средства мѣстной землевладѣлицы княгини М. Г. Щербатовой.

Дѣятельность амбулаторныхъ лѣчебницъ, состоящихъ въ вѣдѣніи Каменецъ-Подольскаго попечительнаго о бѣдныхъ Комитета Императорскаго человеколюбиваго общества, въ отчетномъ году представляется въ слѣдующемъ видѣ:

1. *Каменецъ-Подольская лѣчебница \*\*).*

Въ отчетномъ году при этой лѣчебницѣ состояло 28 консультантовъ (изъ мѣстныхъ врачей), а также сестра-ми-

\*) Нынѣ Каменецъ-Подольскій попечительный о бѣдныхъ комитетъ.

\*\*) Каменецъ-Подольская лѣчебница Императорскаго человеколюбиваго общества помѣщается съ 1891 года въ собственномъ каменномъ зданіи, выстроенномъ на средства общества.



лосердія, въ должности фельдшерицы и дантистка; кромѣ этого при лѣчебницѣ находится аптека, съ отвѣтственнымъ фармацевтомъ. Въ теченіи года въ означенную лѣчебницу обращалось за врачебной помощью 6.396 человекъ (2.160 м., 3.212 ж. и 1024 дѣтей об. пола), сдѣлавшихъ 9.513 посѣщеній. Въ общемъ числѣ приходящихъ больныхъ было христіанъ 3.576 д. об. пола, или 55,9<sup>0</sup>/<sub>0</sub> общаго числа лицъ, обращавшихся въ лѣчебницу, и евреевъ— 2.820 д. об. пола, или 44,09<sup>0</sup>/<sub>0</sub>. Необходимо при этомъ замѣтить, что услугами лѣчебницы пользуются не одни только городскіе жители, но и вообще бѣдный людъ, проживающій прилегающихъ къ городу по близости селенійхъ. Такъ изъ общаго числа больныхъ, посѣтившихъ въ отчетномъ году лѣчебницу—2.614 человекъ были не городскіе жители, а по преимуществу—крестьяне изъ окрестныхъ сель. Среднее число больныхъ, коимъ въ теченіи отчетнаго года ежедневно въ лѣчебницѣ подавались совѣты, достигало около 25. Врачами лѣчебницы въ теченіи отчетнаго періода прописано больнымъ 8.946 рецептовъ, по коимъ лѣкарство отпущено было больнымъ изъ аптеки лѣчебницы бесплатно. Кромѣ этого, выдавались, по мѣрѣ надобности, также бесплатно рецепты, а по нимъ—лѣкарства для мѣстныхъ приоттовъ: ремесленнаго, дѣтскаго и лицъ, призрѣваемыхъ мѣстнымъ благотворительнымъ обществомъ. На содержаніе лѣчебницы въ теченіи года израсходовано 2.164 руб. 63 коп.; всѣхъ пріемныхъ дней было 260. Изъ общей суммы расхода на лѣчебницу въ отчетномъ году затрачено было собственно на аптекарскіе матеріалы и припасы 870 руб. 73 коп., и, такимъ образомъ, лѣкарство для каждаго больного, получившаго его бесплатно, стоило около 13,61 коп.

Лѣчебница существуетъ съ 30-го августа 1884 года.

и 2. *Балтская лѣчебница* \*).

Балтская лѣчебница (или, какъ она называлась ранѣе— Балтское отдѣленіе Каменецъ-Подольской лѣчебницы) имѣеть

---

\*) Лѣчебница эта помѣщается нынѣ также въ собственномъ зданіи.

также сестру-милосердія въ должности фельшерицы и аптеку. Въ отчетномъ году при ней состояло 8 врачей-консультантовъ, 1 зубной врачъ и 4 дантиста. Въ теченіи отчетнаго года принято было больныхъ 7.751 д. об. пола, въ томъ числѣ—1.753 м, 3.420 ж. и дѣтей об. пола 2 578. Въ общемъ числѣ больныхъ было христіанъ 3.523 д. об. пола, или 45,4<sup>0</sup>/<sub>0</sub> и евреевъ 4.228 д. об. пола, или 54,6<sup>0</sup>/<sub>0</sub> общаго числа. Кромѣ этого, въ лѣчебницу обращалось 1.032 ч. об. пола за прививкой оспы, которая привита была всѣмъ имъ бесплатно. Какъ Каменецъ-Подольская лѣчебница, такъ равно и Балтская посѣщаются не исключительно городскимъ населеніемъ: такъ, число посѣщеній, сдѣланныхъ въ Балтской лѣчебницѣ не обывателями г. Балты, а явившимися за совѣтомъ и врачебной помощью изъ уѣзда, достигало въ отчетномъ году до 2.182 челов. Среднее число больныхъ, коимъ въ теченіе года ежедневно подавалась въ лѣчебницѣ врачебная помощь, опредѣлилось въ 22. Врачами лѣчебницы прописано было больнымъ рецептовъ 8.274; и по нимъ лѣкарства изъ аптеки лѣчебницы выданы были бесплатно. На содержаніе лѣчебницы въ отчетномъ году израсходовано 1.811 руб. 87 коп.

Балтская лѣчебница существуетъ съ 17 января 1888 г.

Засимъ остается упомянуть о двухъ существующихъ въ г. Каменцѣ-Подольскомъ *оспопрививательныхъ институтахъ* и *санитарно-аналитической лабораторіи*. Одинъ изъ оспопрививательныхъ институтовъ, равно какъ и лабораторія, принадлежитъ Каменецъ-Подольскому попечительному о бѣдныхъ Комитету Императорскаго человеколюбиваго общества, а другой оспопрививательный институтъ — вольнопрактикующему врачу И. Р. Мазингу.

Дѣятельность оспопрививательнаго Института, принадлежащаго К.-Подольскому попечительному о бѣдныхъ Комитету Императорскаго человеколюбиваго общества, въ отчетномъ году выразилась въ слѣдующемъ: въ теченіи года изготовлено было детрита 6.287,4 цилиндриковъ и выручено за него, кромѣ отпущеннаго въ кредитъ и бесплатно, 4.153 р. 62 к.; расходъ-же по содержанію института и состоящаго при немъ телятника опредѣлился въ этомъ году въ суммѣ 2.478 руб. 65 коп.

Изъ числа 6.287,4 цилиндр. детрита, изготовленнаго въ институтѣ въ отчетномъ году и 103,7 цилиндр., оставшихся къ началу этого года, израсходовано 5.619,3 цилиндрика, въ томъ числѣ:

- а) выслано по требованію врачей, земскихъ управъ, волостныхъ правленій и т. п. учреждений, а также частныхъ лицъ . . . 5.255,1 цил.
- б) продано въ самомъ институтѣ . . . . . 104,1 „
- и в) израсходовано въ институтѣ на бесплатную прививку . . . . . 107,1 „

И кромѣ того уничтожено въ институтѣ 153,0 цилиндрика. Такимъ образомъ, наличіе детрита къ 1-му января 1904 года опредѣлилось въ 771,8 цилиндрика.

Въ теченіи отчетнаго года за бесплатной прививкой оспы обращалось въ институтъ 775 лицъ, изъ нихъ 745—въ первый разъ, а 30—вторично. Прививаемость опредѣлилась въ 96,3<sup>0</sup>/<sub>0</sub> (въ 1902 г.—99,1<sup>0</sup>/<sub>0</sub>).

Состоящій при институтѣ телятникъ находится подъ наблюденіемъ, независимо отъ врача Института, спеціалиста врача-ветеринара.

Дѣятельность-же частнаго оспопрививательнаго института, принадлежащаго врачу И. Р. Мазингу, опредѣлилась въ отчетномъ году слѣдующими цифрами: институтомъ изготовлено въ теченіи отчетнаго года 3.666 цилиндриковъ детрита и 45 трубочекъ оспенной лимфы, изъ коихъ, а также изъ остатка, оставшагося въ наличности къ началу отчетнаго года, въ теченіи этого послѣдняго было израсходовано для прививки телятъ—78,0 цилиндр, для прививки проходящимъ въ институтъ—38,0 цилиндр., выслано по требованіямъ 4.364,25 цилиндрика детрита и 45 трубочекъ лимфы, и, наконецъ, продано на мѣстѣ 188,0 цилиндриковъ, а всего израсходовано 4.668 цилиндр. детрита и 45 трубочекъ оспенной лимфы. Затѣмъ къ 1-му января 1904 года осталось въ наличности 1.742 цилиндрика.

Санитарно-аналитическая лабораторія, открытая въ г.

Каменць-Подольскомъ съ 9 Апрѣля 1896 г., содержится на средства мѣстнаго попечительнаго о бѣдныхъ Комитета Императорскаго человеколюбиваго общества; лабораторія эта снабжена всѣмъ необходимымъ, находится нынѣ въ особо приспособленномъ для нея помѣщеніи въ зданіи бесплатной лечебницы И. ч. общества и состоитъ въ завѣдываніи врача-спеціалиста.

Въ теченіи отчетнаго года всѣхъ анализовъ въ лабораторіи произведено было 453 (въ 1902 году—562), въ томъ числѣ: 155—по требованію мѣстной врачебной администраціи и 298—по просьбамъ вольнопрактикующихъ врачей и частныхъ лицъ. Замѣтное въ отчетномъ году уменьшеніе частныхъ изслѣдованій объясняется тѣмъ, что въ теченіи Іюля и Августа лабораторія была закрыта по случаю ремонта. Вообще же можно признать, что дѣятельность лабораторіи съ каждымъ годомъ, хотя и слабо, но развивается, причемъ услугами ея пользуются ежегодно всѣ уѣзды губерніи безъ исключенія.

За производство анализовъ лабораторіею выручено въ теченіи отчетнаго года, въ общемъ 3.525 р. 21 к. (въ предыдущемъ году—2.615 р. 03 к.); содержаніе-же лабораторіи за тотъ-же періодъ времени обошлось Комиссіи И. ч. общества въ 2.229 р. 48 к.

**Благотворитель-  
ныя учрежденія.**

Дѣло общественной и частной благотворительности въ губерніи представляется, по свѣдѣніямъ за отчетный 1903 годъ, въ слѣдующемъ видѣ.

Кромѣ богадѣльни б Приказа общественнаго призрѣнія, въ г. Каменць-Подольскомъ находится *Дѣтскій пріютъ*, состоящій въ завѣдываніи губернскаго попечительства о дѣтскихъ пріютахъ.

Въ отчетномъ 1903 году дѣтей, воспитывавшихся въ названномъ пріютѣ было 50, въ томъ числѣ 35 мальчиковъ и 15 дѣвочекъ. По сравненію съ 1902 годомъ, число прирѣваемыхъ въ пріютѣ дѣтей въ общемъ увеличилось на 5 мальчиковъ и уменьшилось на 1 дѣвочку.

Приютъ содержится на проценты съ имѣющагося для сей цѣли капитала, а также на пожертвованія частныхъ лицъ. Къ 1-му января отчетнаго года оставалась въ распоряженіи приюта сумма въ 50.254 руб. 61 к. (въ томъ числѣ 0 0/0 бумагами 50.000 р и 254 р. 61 коп.—наличными).

Въ теченіи отчетнаго года поступило:

а) пожертвованій . . . . .	2.605	руб	56	коп.
б) процентовъ съ капитала, принадлежащаго Попечительству . . . . .	2.454	„	25	„
в) отъ устройства лотереи-аллегри . . . . .	1.032	„	24	„
г) кружечнаго сбора . . . . .	2	„	50	„
д) пособія отъ казны, въ возмѣщеніе 5 <sup>0</sup> / <sub>0</sub> сбора съ дохода отъ капиталовъ приюта за 1903 годъ . . . . .	84	„	13	„
е) денежныхъ взносовъ, взамѣнъ годоводнихъ и насхальв. визитовъ . . . . .	225	„	00	„
ж) членскихъ взносовъ . . . . .	605	„	00	„
з) отъ найма помѣщеній въ зданіи Каменецкаго дѣтскаго приюта . . . . .	400	„	00	„
и) отъ продажи коровы . . . . .	55	„	00	„
к) процентовъ по книжкѣ сберегательной кассы за № 1981 . . . . .	37	„	78	„
л) пособія отъ Каменецкой городской управы . . . . .	200	„	00	„
м) специальныхъ средствъ . . . . .	537	„	01	„
н) оборотныхъ суммъ . . . . .	2.442	„	82	„
о) переходящихъ суммъ . . . . .	127	„	88	„
и п) случайныхъ поступленій . . . . .	9	„	90	„
Всего . . . . . 10.818 руб. 7 коп.				

что вмѣстѣ съ остаткомъ отъ прошлаго года 50.254 р. 61 к. составитъ 61.072 р 68 к.; затѣмъ, за произведенными расходами 9.507 руб. 52 коп. къ 1 января 1903 года осталось суммъ приюта, въ общемъ 51.565 руб. 16 к., въ томъ числѣ 50.000 руб 0/0/0 бумагъ и 1.565 руб. 16 к.—наличными; такимъ образомъ, средства приюта въ отчетномъ году, по сравненію съ предыдущимъ годомъ, представляютъ *увеличеніе* на 1.310 р 57 к.

Въ отчетномъ году, какъ и въ 1902 г., при означенномъ пріютѣ состояла и особая *школа домоводства*, открытая въ концѣ 1900 г. помощницею попечительницы пріюта А. М. Четвериковой. Школа эта содержится нынѣ на личныя средства учредительницы и имѣетъ своею цѣлью пріучать воспитанницъ пріюта, окончившихъ курсъ въ одноклассномъ городскомъ приходскомъ училищѣ, къ такому труду, который давалъ бы выходящимъ изъ этой школы возможность имѣть обеспеченный кусокъ хлѣба. Въ школу принимаются дѣвочки не моложе 12 лѣтъ; обученіе въ школѣ обусловлено 4—5 годами. Всѣ занятія и трудъ воспитанницъ школы направлены къ тому, чтобы они служили для нихъ исключительно воспитательнымъ средствомъ, на первомъ же планѣ стоятъ работы и занятія по домашнему хозяйству, начиная отъ приготовленія пищи и одежды до обученія малыхъ дѣтей грамотѣ, молитвамъ и проч., а также уходу за больными дѣтьми. Школа не держитъ, поэтому, никакой прислуги и всѣ нужныя работы исполняются самими воспитанницами. Онѣ убираютъ занимаемые ими помѣщенія, гладятъ, штопаютъ, вяжутъ чулки, шьютъ платье, стряпаютъ на кухнѣ и проч. Въ свободное отъ хозяйственныхъ занятій время воспитанницы, подъ руководствомъ опытныхъ лицъ, обучаются грамотѣ, чтенію въ слухъ, счетоводству, пѣнію, рисованію, шитью, вышиванію и др. руководѣльнымъ работамъ. Надзоръ за воспитанницами порученъ особой, приглашенной для этого учительницѣ, которая получаетъ вознагражденіе за свой трудъ отъ учредительницы пріюта; занятіями же въ школѣ, равно какъ и работами по хозяйству, руководитъ сама А. М. Четверикова.

Къ 1 Января 1904 г. въ школѣ воспитывалось 22 дѣвочки, въ томъ числѣ 10 круглыхъ сиротъ, 2—не имѣющихъ матери и 10—не имѣющихъ отца. Занятія въ школѣ въ отчетномъ году велись по программѣ прежнихъ лѣтъ. Главнымъ образомъ обращено вниманіе на обученіе ученицъ прикладнымъ знаніямъ и руководѣлію въ особенности. Издѣлія воспитанницъ школы на бывшей въ 1902 г. въ г. Каменцѣ сельско-хозяйственной и кустарной выставкѣ удостоены награды серебряною медалью.

Школа, какъ сказано выше, содержится на средства А. М. Четвериковой; кромѣ того въ пользу школы поступило въ 1903 году пожертвованій частныхъ лицъ на сумму 75 руб.

Переходя за симъ къ обзору дѣятельности мѣстнаго Попечительства „о слѣпыхъ“, необходимо прежде всего отмѣтить, что Попечительство, въ виду тяжелаго матеріальнаго положенія б. своихъ питомцевъ, поставленныхъ въ необходимость добывать средства издѣліями своего труда (производствомъ корзиннаго мастерства), по примѣру прежнихъ лѣтъ, и въ отчетномъ 1903 году наиболѣе бѣднымъ слѣпцамъ оказывало помощь выдачею имъ матеріаловъ для корзиночнаго производства и посредничествомъ при продажѣ ихъ издѣлій. Слѣпцамъ же наиболѣе отдаленныхъ мѣстностей Попечительство выдавало денежные пособія въ размѣрѣ отъ 1 до 10 р., а въ нѣкоторыхъ случаяхъ размѣръ такихъ пособій простирался до 20—25 руб. Всего въ отчетномъ году пособій было выдано на сумму 636 руб. 63 коп., болѣе чѣмъ въ прошломъ на 346 руб. 13 коп.

Въ отчетномъ году приобрѣтено было отъ слѣпыхъ корзинныхъ издѣлій на сумму 208 руб. 28 коп.

Въ отчетномъ году въ „училищѣ слѣпыхъ“ воспитывалось 12 мальчиковъ, въ возрастѣ отъ 6-ти до 14 лѣтъ, подраздѣленныхъ въ учебномъ отношеніи на двѣ группы: старшую и младшую. Въ классовъ находилось 3 мальчика, которые вслѣдствіе ихъ малолѣтства и мало-способности не попали ни въ одну изъ названныхъ выше группъ. Обученіе дѣтей въ 1903 г. велось по программѣ, утвержденной Совѣтомъ Попечительства. Изъ числа образовательныхъ предметовъ въ училищѣ преподавались: Законъ Божій, русскій языкъ, арифметика, исторія, географія и первоначальныя свѣдѣнія изъ естественной исторіи.

Кромѣ того, въ ремесленномъ классѣ 4 мальчика обучались плетенію корзинъ и дорожекъ изъ лозы, а также нѣкоторые мальчики обучаются музыкѣ и пѣнію.

Движеніе принадлежащихъ Попечительству суммъ въ

отчетномъ 1903 году выразилось въ слѣдующихъ цифрахъ: къ 1-му января 1903 года оставалось наличными 4.564 руб. 29 коп. и  $\frac{0}{100}$  бумагами 35.000 руб., а всего 40.064 руб. 29 коп.; къ сему въ теченіи года поступило: наличными деньгами 6.268 руб. 21 коп. и  $\frac{0}{100}$  бумагами 1.500 руб., а всего 7.768 руб. 21 коп.; затѣмъ израсходовано 15.429 р. 19 к. изъ наличной кассы попечительства. Остатокъ по кассѣ на 1-е января 1904 года составлялъ: наличными деньгами 1.903 р. 31 к. и процентными бумагами 30.500 р., а всего 32.403 р. 31 к.; слѣдовательно, по сравненію съ предыдущимъ годомъ, средства Попечительства уменьшились на 7.660 руб. 98 коп. Уменьшеніе средствъ Попечительства „о слѣпыхъ“ объясняется превышеніемъ расходовъ противъ смѣтныхъ назначеній: по содержанию пенсіонеровъ и кроватей въ лѣчебницахъ, на пособіе слѣпыхъ, ремонтъ зданій и пр., а кромѣ того, непредусмотрѣннымъ по смѣтѣ расходомъ на покупку участка земли у города для расширенія усадьбы училища слѣпыхъ (2.052 руб. 31 коп.).

Кромѣ названнаго выше Каменецъ-Подольскаго училища для слѣпыхъ дѣтей, въ Подольской губерніи (въ г. Балтѣ) находится еще „Пріютъ для бѣдныхъ и страннопримный домъ священника Θεодосія Нестерова Левицкаго“. Пріютъ этотъ основанъ въ 1881 году и помѣщается въ собственномъ домѣ; содержится онъ на средства, заключающіяся въ доходахъ съ завѣщаннаго учредителемъ, священникомъ Левицкимъ, недвижимаго имущества, состоящаго изъ 400 десятинъ земли при селѣ Веселый Куть (Ананьевскаго уѣзда, Херсонской губерніи), 15-ти деревянныхъ лавокъ, отдѣльной усадьбы въ городѣ Балтѣ, а также въ процентахъ съ собраннаго бывшимъ распорядителемъ пріюта купцомъ Кондратовымъ капитала въ 6.200 руб. Съ недвижимаго имущества получено въ 1903 году дохода 2.590 руб.; затѣмъ, отъ найма лавокъ и пустопорожняго мѣста выручено въ общемъ 31 р., что, вмѣстѣ съ процентами на капиталъ—203 руб. 64 коп.—и остаткомъ отъ прошлаго года въ суммѣ 3 руб. 36 коп., составило въ отчетномъ году средства пріюта въ суммѣ 2.828 руб.; изъ этой суммы 2.742 руб. 25 коп. и были израсходованы въ томъ-же году на нужды пріюта. Въ названномъ



пріютѣ въ отчетномъ году призрѣвалось постоянно 11 человекъ (об. пола); изъ нихъ въ теченіи отчетнаго года выбыло 2. Кромѣ того временно (отъ одного до трехъ дней) находятъ въ пріютѣ убѣжище и пришлые; въ отчетномъ году такихъ лицъ перебивало 156 челов. (об. п.).

Для оказанія помощи бѣднѣйшему населенію города Каменца-Подольскаго въ этомъ послѣднемъ существуетъ особое общество *пособія бѣднымъ*.

Дѣятельность означеннаго общества за отчетный періодъ выразилась, между прочимъ, въ слѣдующемъ:

1) Въ выдачѣ единовременныхъ пособій, на что въ теченіи года израсходовано 2.177 руб. 50 коп. и 2) на содержаніе пріютовъ и столовой затрачено было въ теченіе года 3.978 руб. 03 коп.. Всего-же, съ затратами по управленію и по покупкѣ вещей для лотереи-аллегри, устроенной обществомъ, послѣднимъ въ теченіи года израсходовано было 6.404 руб. 33 коп. Затѣмъ, за поступленіемъ въ отчетномъ году пожертвованій и изъ другихъ источниковъ—8.269 руб. 14 коп., въ распоряженіи общества къ концу отчетнаго года осталось суммъ: процентными бумагами 21.100 руб. и наличными деньгами 4.138 руб. а всего 25.238 руб. 00 коп., изъ коихъ 21.000 руб. составляютъ нынѣ запасный капиталъ общества. Сравнительно съ предшествовавшимъ годомъ, средства общества къ концу отчетнаго года представляли нѣкоторое *увеличеніе*, а именно — на 1.864 руб. 81 коп.

Дѣлу общественной благотворительности соревнуется также и мѣстный (въ гор. Каменцѣ-Подольскомъ) *попечительный о бѣдныхъ Комитетъ Императорскаго чело-вѣколюбиваго общества*. Цѣлью этого учрежденія, независимо отъ попеченія о содержимыхъ имъ бесплатныхъ амбулаторныхъ лѣчебницахъ въ г.г. Каменцѣ-Подольскомъ и Балтѣ, а равно оспопрививательномъ институтѣ и санитарно-аналитической лабораторіи (въ гор. Каменцѣ-Подольскомъ), служитъ выдача единовременныхъ и періодическихъ денежныхъ пособій неимущимъ, а также оказаніе посильной помощи уча-

щимся (преимущественно одеждою, обувью и уплатою за право учения) и некоторыя другія заботы о неимущемъ классѣ населенія губерніи.

Въ отчетномъ году Комитетомъ было *израсходовано*:

1) Выдано единовременныхъ и періодическихъ пособій . . . . .	406 р. — к.
2) Затрачено на пособия учащимся . . . . .	3.705 „ 50 „
3) Израсходовано на содержаніе бесплатной лѣчебницы въ гор. Каменцѣ-Подольскомъ . . . . .	2.164 „ 63 „
4) Затрачено на содержаніе отдѣленія Каменецъ-Подольской лѣчебницы въ гор. Балтѣ . . . . .	1.811 „ 87 „
5) Издержано на содержаніе оспопрививательнаго института . . . . .	2.478 „ 65 „
6) На содержаніе домовъ и усадьбы, а также постройку зданій . . . . .	4.308 „ 39 „
7) На содержаніе санитарно-аналитической лабораторіи . . . . .	2.229 „ 48 „
8) На содержаніе канцеляріи Комитета, типографскіе и др. расходы . . . . .	715 „ 30 „
9) Уплачено за игральныя карты . . . . .	464 „ 90 „
и 10) Переходящія суммы . . . . .	472 „ 02 „
Итого . . . . .	18.756 р. 74 к.

Затѣмъ, въ теченіи года *поступило* въ кассу Комитета:

1) Членскихъ взносов . . . . .	4.625 р. 20 к.
2) Пожертвованій . . . . .	3.507 „ 05 „
3) Кружечнаго сбора . . . . .	860 „ 25 „
4) По подписнымъ листамъ . . . . .	1.378 „ 68 „
5) Процентовъ съ капиталовъ . . . . .	93 „ 58 „
6) Отъ увеселеній . . . . .	538 „ 97 „
7) Поступленій по санитарно-аналитической лабораторіи за производство анализовъ . . . . .	3.525 „ 16 „
8) Отъ продажи детрита . . . . .	4.153 „ 62 „

9) Отъ продажи игральныхъ картъ . . . . .	580 „ 92 „
и 10) Переходящихъ суммъ . . . . .	482 „ 80 „
Итого . . . . .	19.746 р. 23 к.

Въ общемъ, движеніе суммъ, принадлежащихъ Комитету, за отчетный годъ было таково:

Оставалось къ 1-му января 1903 года . . . . .	4.944 р. 77 к.
Поступило въ теченіи года . . . . .	19.746 „ 23 „
Итого . . . . .	24.691 „ 00 „

Въ теченіи года израсходовано . . . . . 18.756 „ 74 „

Затѣмъ, къ 1-му января 1904 года осталось въ наличности . . . . . 5.934 „ 26 „

Кромѣ того:

а) въ недвижимости . . . . .	49.154 „ 53 „
и б) въ инвентарѣ . . . . .	10.001 „ 01 „

Въ общемъ на сумму . . . . . 65.089 р. 80 к.

Затѣмъ слѣдуетъ упомянуть о существующемъ въ гор. Каменцѣ-Подольскомъ *Православномъ Св.-Іоанно-Предтеченскомъ Братствѣ*.

Свято-Іоанно-Предтеченское Братство въ гор. Каменцѣ-Подольскомъ въ отчетномъ 1903 году (40-мъ со времени основанія братства) продолжало свою христіанскую благотворительную дѣятельность содержаніемъ а) пріюта для сиротъ и дѣтей бѣднѣйшихъ родителей и б) церковно-приходскихъ школъ и ремесленныхъ при нихъ классовъ для обученія мальчиковъ столярному и токарному ремесламъ, а дѣвочекъ—кройкѣ, шитью и другимъ женскимъ рукодѣліямъ.

Въ 1903 году, въ братской ремесленной школѣ было 40 мальчиковъ -- сиротъ и дѣтей бѣднѣйшихъ родителей на полномъ содержаніи Братства и 16 дѣвочекъ приходящихъ.

Денежныя средства Св.-Іоанно-Предтеченскаго Братства, по отчету за 1903 годъ, представляются въ слѣдую-

щемъ видѣ: къ началу отчетнаго года въ кассѣ Братства состояло: 28.500 рублей запаснаго капитала и расходныхъ суммъ, въ количествѣ 8.871 руб. 65 коп. Эти послѣднія образовались изъ поступившихъ въ 1903 году членскихъ взносовъ, пожертвованій, сборовъ отъ духовенства и по подписнымъ листамъ и  $0\%$  отъ капитала. Засимъ въ теченіи года израсходовано на содержаніе школы и служащихъ 5.842 руб. 11 коп. и на возведеніе помѣщенія для женской школы 2.996 руб. 41 коп., а всего 8.838 руб. 52 коп.

Въ 1901 году, 22-го апрѣля, въ гор. Каменцѣ-Подольскомъ была открыта *Подольская исправительная колонія для несовершеннолѣтнихъ*, состоящая въ вѣдѣніи „Подольскаго Общества исправительныхъ колоній и приютовъ“.

Въ теченіи отчетнаго 1903 года въ колоніи содержалось 14 питомцевъ—по приговорамъ судебныхъ мѣстъ и 4 сиротъ—по постановленію Комитета Общества. Изъ нихъ въ 1903 году выбыло: трое за достиженіемъ 18-ти-лѣтняго возраста и двое по постановленію Комитета. По происхожденію содержавшіеся въ отчетномъ году въ колоніи питомцы преимущественно составляли классъ городскихъ жителей ( $61\%$ ) а затѣмъ сельскихъ ( $39\%$ ); наибольшій также процентъ дало число питомцевъ православнаго исповѣданія (почти  $77\%$ ), а затѣмъ—католическаго ( $15\%$ ) и іудейскаго ( $7\%$ ). По роду занятій ихъ родителей всѣ они принадлежать къ рабочему классу.

Питомцы въ колоніи обучаются главнымъ образомъ сельско-хозяйственнымъ работамъ и ремесламъ, а также чтенію и письму. Въ 1903 году при колоніи состояла столярная мастерская, занятія въ коей, подъ руководствомъ особо приглашеннаго мастера, велись въ теченіи зимнихъ мѣсяцевъ, по вечерамъ. Школьные занятія (по программѣ одноклассныхъ сельскихъ училищъ) обыкновенно въ колоніи начинаются съ октября и продолжаются до марта мѣсяца—начала полевыхъ работъ.

Колонія ввѣрена особому директору; кромѣ директора въ колоніи находятся: надзиратель (дядька), фельдшеръ (онъ-же экономъ), садовникъ и столярный мастеръ.

Колонія помѣщается въ собственномъ зданіи, имѣетъ садъ и поле, арендуемое у города.

Движеніе суммъ общества за отчетный 1903 годъ представляется въ слѣдующемъ видѣ: къ 1-му января отчетнаго года въ кассѣ общества состояло 8.703 руб. 94 коп.; въ теченіи года поступило: членскихъ взносов 265 руб., пожертвовано на колонію— 345 руб. 92 коп., 10<sup>0</sup>/<sub>0</sub> отчислений отъ штрафныхъ суммъ— 2.028 руб., доходъ отъ продажи продуктовъ съ хутора колоніи— 788 руб. 12 коп., доходъ отъ продажи издѣлій изъ столярной мастерской— 6 р. 80 коп., случайныхъ поступлений— 105 руб. и <sup>0</sup>/<sub>0</sub> съ капитала 220 руб. 38 коп., а всего поступило 3.759 руб. 22 к., что съ остаткомъ отъ 1902 года составляло 12.488 руб. 16 коп. За израсходованіемъ же на содержаніе колоніи 4.224 руб. 33 коп., въ кассѣ общества къ 1-му января 1904 года оставалось 8.263 руб. 83 коп.

Уменьшеніе капитала общества къ 1 января 1904 г. (на 579 руб. 11 коп.) объясняется тѣмъ, что въ отчетномъ году затрачена значительная сумма: на покупку молотильной машины (280 р.), приобрѣтеніе лошади (106 р.) и на бібліотеку (114 р. 54 к.); а кромѣ того не получено отъ Тюремнаго Комитета слѣдующихъ обществу около 400 руб. за одежду, обувь, бѣлье и пищевое довольствіе за 1902 годъ.

Для оказанія же *пособій учащимся* въ предѣлахъ Подольской губерніи находятся три особы общества, одно попечительство и одно братство, а именно:

1. Въ г. Каменцѣ-Подольскомъ для оказанія пособій учащимся въ мѣстныхъ гимназіяхъ (мужской и женской) существуетъ общество подъ названіемъ „*Общество вспоможенія нуждающимся ученикамъ и ученицамъ Каменецъ-Подольскихъ мужской и Маріинской женской гимназій*“.

Общество это къ началу отчетнаго года имѣло въ своемъ распоряженіи:

а) запаснаго капитала . . . . . 4.100 р. — к.

б) наличными . . . . .	861 „ 86 „
и в) оборотнаго капитала . . . . .	569 „ 21 „
	<hr/>
Итого . . . . .	5.531 р. 07 к.

Въ теченіи года поступило:

1) членскихъ взносов . . . . .	580 р. 00 к.
2) 0/0/0 съ капитала . . . . .	180 „ 74 „
и 3) пожертвованій . . . . .	322 „ 62 „
	<hr/>
Итого . . . . .	1.083 р. 36 к.

Въ теченіи года израсходовано:

1) выдано пособій учащимся . . . . .	1.427 р. 50 к.
и 2) канцелярскіе и типографскіе расходы по счетамъ . . . . .	18 „ 5 „
	<hr/>
Итого . . . . .	1.445 р. 55 к.

Затѣмъ, къ 1 ячваря 1904 года въ  
кассѣ общества оставалось:

а) запаснаго капитала . . . . .	4.100 р. 00 к.
б) наличными . . . . .	499 „ 67 „
и в) оборотнаго капитала . . . . .	569 „ 21 „
	<hr/>
Итого . . . . .	5.168 р. 88 к.

Такимъ образомъ, средства общества за годъ *уменьши-*  
*лись* на 362 руб. 19 коп.

2. Подобное-же общество — для оказанія пособій нуж-  
дающимся учащимся существуетъ (съ 1891 года) также и въ  
м. Немировѣ, Брацлавскаго уѣзда, гдѣ находятся мужская  
и женская гимназій.

Это послѣднее общество — „Общество вспомошествованія  
*недостаточнымъ учащимся Немировскихъ мужской и женской*  
*гимназій*“ къ началу отчетнаго года обладало слѣдующими  
средствами:

а) запаснаго капитала . . . . .	9.025 р. 71 к.
и б) расходной суммы . . . . .	545 „ 72 „
	<hr/>
Итого . . . . .	9.571 р. 49 к.

Въ теченіи года поступило:

а) членскихъ взносовъ . . . . .	540 р. 00 к.
б) пожертвованій и изъ другихъ источниковъ . . . . .	227 „ 99 „
и в) процентовъ съ капиталовъ . . . . .	339 „ 16 „
<hr/>	
Итого . . . . .	1.107 р. 15 к.

Въ запасный капиталъ въ отчетномъ году отчислено 260 руб. 00 коп.

Такимъ образомъ, въ отчетномъ году въ вѣдѣніи общества состояло: запаснаго капитала 9.025 руб. 71 коп. и другихъ денежныхъ суммъ 1.631 руб. 01 коп., а всего 10.656 р. 72 коп.

Затѣмъ въ теченіи года израсходовано:

а) уплачено за право ученія учениковъ . . . . .	655 р. 00 к.
б) уплачено за право ученія ученицъ . . . . .	460 „ 00 „
в) выдано единовременныхъ пособій ученикамъ и ученицамъ гимназій . . . . .	35 „ 00 „
г) выдано на погребеніе ученика Немировской гимназіи . . . . .	43 „ 00 „
и д) разные другіе расходы . . . . .	42 „ 55 „
<hr/>	
Итого . . . . .	1.235 р. 55 к.

За произведенными расходами и измѣненіемъ курса, въ 1-му января 1904 года въ кассѣ общества оставалось:

а) запаснаго капитала . . . . .	9.287 р. 60 к.
и б) расходной суммы . . . . .	133 „ 57 „
<hr/>	
А всего . . . . .	9.421 р. 17 к.

Сравнительно съ предшествующимъ (1902) годомъ, средства общества въ отчетномъ году уменьшились, въ общемъ, на 150 руб. 26 коп.

3. Кромѣ того, въ Винницѣ съ 10 марта 1901 года открыло свое дѣйствіе „Общество вспоможенія нуждающимся учащимся Винницкой женской гимназіи“.

Дѣятельность этого общества за 1903 годъ представляется въ слѣдующемъ видѣ:

Поступило въ теченіи года:

а) членскихъ взносовъ и пожертвованій . . . . .	573 р. 29 к.
б) дохода отъ вечера . . . . .	1.313 „ 25 „
в) дохода отъ покупки 0/0/0 бумагъ . . . . .	4 „ 50 „
г) 0/0 на капиталъ . . . . .	32 „ 06 „
и д) остатокъ отъ предыдущаго года . . . . .	435 „ 52 „
Всего . . . . .	2.458 р. 62 к.

Израсходовано въ теченіи года:

а) выдано пособій учащимся . . . . .	1.154 р. 00 к.
б) канцелярскіе расходы . . . . .	11 „ 90 „
и в) уплачено за купоны при покупкѣ 0/0/0 бумагъ . . . . .	3 „ 08 „
А всего . . . . .	1.168 р. 98 к.

Такимъ образомъ, къ 1-му января 1904 года въ кассѣ общества оставалось:

а) запаснаго капитала . . . . .	100 р. 00 к.
б) неприкоснов. „ . . . . .	85 „ 00 „
и в) оборотнаго „ . . . . .	1.004 „ 64 „
Итого . . . . .	1.189 р. 64 к.

4) Для оказанія пособій учащимся въ Винницкомъ реальномъ училищѣ, въ Винницѣ съ 1-го октября 1893 года существуетъ особое „*Попечительство о недостаточныхъ ученикахъ*“ названнаго училища. Дѣятельность этого Попечительства за десятый годъ его существованія (съ 1-го октября 1902 года по 1-е октября 1903 года) представляется въ слѣдующемъ видѣ:

Поступило въ теченіи года:

а) членскихъ взносовъ . . . . .	205 р. 00 к.
б) разныхъ пожертвованій . . . . .	1.077 „ 00 „
в) процентовъ съ капитала . . . . .	97 „ 22 „
и д) остатка отъ предыдущаго года . . . . .	3.583 „ 42 „
А всего . . . . .	4.962 р. 64 к.



Израсходовано въ теченіи года:

а) выдано пособій учащимся деньгами и платьемъ . . . . .	1.431 р. 24 к.
п б) типографскіе, почтовые и друг. мелкіе расходы . . . . .	42 „ 17 „

А всего . . . 1.473 р. 41 к.

Такимъ образомъ, къ 1-му октября 1903 года въ распоряженіи Попечительства оказался остатокъ въ 3.489 руб. 23 коп., изъ коихъ Попечительство отчислило въ запасный капиталъ 1.313 руб. 98 коп.

и 5. Тѣ-же цѣли, что означенныя выше четыре общества, учрежденныя при гимназіяхъ, преслѣдуетъ въ Каменцѣ-Подольскомъ существующее 22 года при мѣстной духовной семинаріи, такъ-называемое—*Семинарское Свято-Іоанно-Богословское Братство*, оказывающее матеріальную поддержку бѣднѣйшимъ воспитанникамъ семинаріи, не пользующимся казеннымъ содержаніемъ.

Денежныя средства братства выражаются: въ 1-хъ, въ особомъ 25-ти-копѣечномъ сборѣ съ самостоятельныхъ церквей Подольской епархіи; во 2-хъ, въ процентахъ съ основного и оборотнаго капиталовъ Братства и въ 3-хъ, въ членскихъ взносахъ и пожертвованіяхъ, что всего, въ общемъ, въ теченіи отчетнаго года составило 1.435 руб. 39 коп. а вмѣстѣ съ остаткомъ отъ прошлаго года (616 руб. 14 коп.)—2.061 руб. 53 коп. Капиталь Братства въ процентныхъ бумагахъ достигаетъ нынѣ до 7.200 руб., а наличіе кассы къ концу отчетнаго года опредѣлилось въ 601 руб. 36 коп. Затраты Братства въ отчетномъ году простирались до 1 660 руб. 17 коп., кои и восполнялись въ теченіи года изъ указанныхъ выше источниковъ.

Кромѣ перечисленныхъ выше благотворительныхъ учреждений въ Подольской губерніи въ настоящее время существуетъ еще одно такое-же учрежденіе, а именно въ г. Винницѣ—*„Винницкое благотворительное общество“*.

Уставъ Винницкаго благотворительнаго общества утвержденъ г. Министромъ Внутреннихъ дѣлъ 14 іюля 1893 г., но дѣйствія свои общество открыло лишь со второго февраля 1894 года.

Въ настоящее время на средства общества содержатся дешевая столовая и чайная для бѣдныхъ, а также небольшая богадѣльня. Кромѣ того, общество производитъ выдачу немущимъ единовременныхъ и періодическихъ пособій.

Въ теченіи отчетнаго года въ кассу общества *поступило*:

а) членскихъ взносов . . . . .	518 р. 50 к.
б) единовременныхъ пожертвованій . . . . .	336 „ 51 „
в) отъ заведеній общества . . . . .	262 „ 51 „
г) отъ вечеровъ . . . . .	1.258 „ 90½ „
д) изъ другихъ источниковъ . . . . .	50 „ 00 „
е) 0/0 <sup>0</sup> /0 съ капитала . . . . .	25 „ 61 „
ж) возвращено выданныхъ пособій заимообразно и продано конвертовъ на . . . . .	179 „ 15½ „
и з) остатка отъ предыдущаго года . . . . .	352 „ 97 „
<hr/>	
А всего . . . . .	
2 984 р. 16 к.	

Изъ сего *израсходовано*:

а) на содержаніе столовой, чайной и пріюта . . . . .	1.398 р. 83 к.
б) на выдачу пособій . . . . .	1.117 „ 34 „
в) на устройство танцевальнаго вечера . . . . .	50 „ 00 „
г) разные другіе расходы . . . . .	103 „ 72 „
<hr/>	
А всего . . . . .	
2 669 р. 89 к.	

За симъ къ концу года средства общества заключались въ 314 руб. 27 коп., въ томъ числѣ — процентными бумагами 200 руб. и наличными 114 руб. 27 коп. Сравнительно съ предыдущимъ годомъ, средства общества въ отчетномъ году *уменьшились* на 38 руб. 70 коп.

Въ заключеніе настоящаго краткаго очерка общественной благотворительности въ Подольской губерніи слѣдуетъ упомянуть о *мѣстномъ управленіи Россійскаго общества*

„Краснаго Креста“ и о состоящей въ его вѣдѣніи *Каменецъ-Подольской общины сестеръ милосердія*.

1. Мѣстное управленіе Россійскаго общества „Краснаго Креста“ состоитъ изъ 15-ти членовъ и располагаетъ денежными средствами въ размѣрѣ (на 1-ое января 1904 года) *44.109 руб. 96½ коп.*, въ томъ числѣ  $\frac{0}{100}\frac{0}{100}$  бумагами *39.100 руб.*

Въ числѣ этой послѣдней суммы, между прочимъ, *состоитъ:*

а) запаснаго капитала на надобности военнаго времени . . . . .	30.110 р. 80 к.
б) капитала для оказанія пособій увѣчен- нымъ воинамъ . . . . .	10.557 „ 47½ „
и в) капиталовъ б. (закрытыхъ нынѣ) ко- митетовъ Каменецъ-Подольскаго, Мо- гилевъ-Подольскаго и Меджибожскаго (Межибужскаго) . . . . .	3.132 „ 47 „

Въ теченіи 1903 года въ расходную  
каассу управленія *поступило:*

а) членскихъ взносов . . . . .	115 „ — „
б) пожертвованій отъ крестьянскихъ об- ществъ и частныхъ лицъ . . . . .	785 „ 66 „
в) $\frac{0}{100}\frac{0}{100}$ съ капиталовъ . . . . .	2.489 „ 02 „
г) получено въ возвратъ . . . . .	76 „ 25 „
и д) изъ другихъ источниковъ . . . . .	95 „ 19 „

А всего . 3.561 р. 12 к.

Изъ сего *израсходовано:*

а) канцелярскіе, почтовые и др. рас- ходы . . . . .	315 р. 42 к.
б) перечислено въ спеціальныя суммы на содержаніе общины сестеръ ми- лосердія . . . . .	1.200 „ 00 „
в) перечислено въ капиталы закрытыхъ комитетовъ . . . . .	125 „ 63 „

г) на вводъ во владѣніе общества землею, завѣщанною г. Пироговою . . . . .	24 „ 41 „
и д) отчислено на расходы по обществу 10 <sup>0</sup> / <sub>0</sub> прихода . . . . .	356 „ 11 „
Итого . . . . .	
2.021 р. 57 к.	

Кромѣ того, по кассѣ *спеціальныхъ* суммъ на 1-ое января 1904 года состояло поступленій въ пользу общины сестеръ милосердія 14 руб. 00 коп.

Переходящихъ суммъ къ 1 января 1904 года состояло по управленію 295 руб. 22 коп.

и 2) *Каменецъ-Подольская община сестеръ милосердія* открыта 26 февраля 1891 года на средства, обеспеченныя частью суммой, переданной для сей цѣли мѣстнымъ управленіемъ общества „Краснаго Креста“, частью-же деньгами, пожертвованными на этотъ предметъ крестьянами Подольской губерніи, что въ общемъ дало возможность, за понесенными затратами на первоначальное устройство и обзаведеніе общины, образовать въ первомъ-же году существованія общины запасный капиталъ въ 4.000 руб.

Въ отчетномъ 1903 году, такъ же, какъ и въ предыдущіе годы, испытываемыя, кромѣ слушанія лекцій, подготовлялись къ дѣятельности сестры и практически при постеляхъ больныхъ въ городской больницѣ, въ своей лѣчебницѣ и въ частныхъ домахъ, а также помогали при операціяхъ, дѣлали перевязки и пр.

Въ 1898 году, съ 1-го іюня, при общинѣ открыта хирургическая лѣчебница какъ для проходящихъ, такъ и для стаціонарныхъ больныхъ (на 5 кроватей). При лѣчебницѣ состоитъ 2 врача-консультанта.

Въ теченіи отчетнаго года въ этой лѣчебницѣ стаціонарнымъ лѣченіемъ воспользовалось 38 больныхъ, которые провели въ ней 526 дней.

Къ началу 1903 года, кромѣ 16-ти сестеръ (13-ти на службѣ и трехъ въ запасѣ), при общинѣ состояло 5 испытываемыхъ. За происшедшими въ теченіи отчетнаго года пере-

мѣнами, къ 1-му января 1904 года оставалось при общинѣ на дѣйствительной службѣ 12 сестеръ и 4 сестры въ запасѣ, а испытуемыхъ—5.

Въ отчетномъ году изъ двѣнадцати сестеръ состояли при общинѣ три (въ томъ числѣ одна—старшей сестрой) на постоянномъ дежурствѣ при лечебницѣ, а остальные 9—въ командировкахъ. Крімъ того, нѣкоторыя изъ сестеръ были приглашаемы для ухода за больными и къ частнымъ лицамъ, причемъ въ общей сложности сестрами было проведено у постели больныхъ 818 дней (въ 1902 году только 789 дней).

Движеніе денежных суммъ общины въ отчетномъ году представляется въ слѣдующемъ видѣ:

Къ 1-му января 1903 года оставалось 12.321 р. 49 к.

Въ теченіи года *поступило*:

Пособія отъ мѣстнаго управленія . . . . .	616 „ 66 „
Пожертвованій: а) на содержаніе общины .	871 „ 55 „
и б) „ „ „ лечебницы	30 „ 98 „
Членскихъ взносов . . . . .	125 „ 00 „
Кружечнаго сбора . . . . .	10 „ 28 „
Выручено отъ гулянья . . . . .	722 „ 43 „
Процентовъ отъ цѣнныхъ бумагахъ, за удержа- ніемъ 5 <sup>0</sup> / <sub>100</sub> налога . . . . .	465 „ 42 „
Получено сестрами за уходъ за больными въ частныхъ домахъ и при командировкахъ въ различныя больницы . . . . .	610 „ 00 „
Получено отъ больныхъ лечебницы . . . . .	917 „ 10 „
Отъ вольнослушательницъ . . . . .	50 „ 00 „
„ продажи конвертовъ . . . . .	63 „ 34 „
„ „ старыхъ вещей . . . . .	5 „ 25 „
<b>Итого . . . . .</b>	<b>4.894 р. 51 к.</b>

Сверхъ того, записано на приходъ (оборотныя поступленія):

Два свидѣтельства 4 <sup>0</sup> / <sub>100</sub> государственной ренты, по нарицательной цѣнѣ въ 1.000 руб. и 500 руб. . . . .	1.500 „ 00 „
---	--------------

Пожертвованія въ пользу пострадавшихъ  
отъ землетрясенія жителей г. Шемахи . . . 11 р. 00 к.

Въ теченіи года *израсходовано*:

На продовольствіе сестеръ, испытующихъ и прислуги . . . . .	745 „ 14 „
„ платье, бѣлье и обувь . . . . .	211 „ 24 „
„ жалованье прислугѣ и награды . . . . .	129 „ 75 „
„ стирку бѣлья . . . . .	75 „ 74 „
„ освѣщеніе . . . . .	35 „ 24 „
„ отопленіе . . . . .	200 „ 40 „
„ лѣченіе сестеръ и испытующихъ . . . . .	66 „ 32 „
Карманная денги сестрамъ и наградная . . . . .	545 „ 20 „
Срочные пенсіонные взносы за сестеръ въ кассу . . . . .	137 „ 20 „
Учебныя пособія, канцелярскія принадлежно- сти, типографскіе, почта, разноска па- кетовъ . . . . .	85 „ 32 „
Въ Отдѣленіе Государственнаго банка за хра- неніе $\frac{0}{0}\frac{0}{0}$ бумагъ . . . . .	16 „ 30 „
Содержаніе и ремонтъ лѣчебницы . . . . .	781 „ 23 „
Ремонтъ зданій общины и мостовыхъ . . . . .	136 „ 57 „
Страхованіе построекъ . . . . .	54 „ 65 „
Разный мелочной расходъ . . . . .	115 „ 81 „
Удаленіе нечистотъ и набивка ледника . . . . .	30 „ 14 „
Итого . . . . .	3.366 р. 25 к.

Сверхъ того, выписано въ *расходъ*:

За два свидѣтельства 4 <sup>0</sup> / <sub>0</sub> государственной ренты въ 1.000 и 500 руб. по курсу . . . . .	1.482 р. 66 к.
Переданы по назначенію пожертвованія въ пользу пострадавшихъ отъ землетрясенія жителей г. Анджина . . . . .	11 „ 00 „
Итого . . . . .	1.493 р. 66 к.

*А всего . . . . . 4.859 р. 91 к.*

Засимъ къ 1-му января 1904 года осталось 13.867 руб.

09 коп., въ томъ числѣ 0/0<sup>0</sup>/0 бумагами, находящимися на храненіи въ мѣстномъ Отдѣленіи Государственнаго банка—12.000 руб., по книжкамъ сберегательной кассы—1.657 руб. 89 коп. и наличными деньгами—209 руб. 20 коп.

**Насильственные и внезапные случаи смерти.**

*(Приложеніемъ къ этой статьѣ служитъ ведомость № 8-ой).*

Всѣхъ умершихъ *насильственно, скоропостижно и случайно* въ отчетномъ году въ губерніи насчитывалось 1.228, въ томъ числѣ: въ городахъ—112 и въ уѣздахъ—1.116. Сравнительно съ предшествующимъ годомъ, въ общемъ *болѣе* на 78, въ частности-же, общее число жертвъ смерти, по означеннымъ категоріямъ въ городахъ *увеличилось* на 5, а въ уѣздахъ—на 73.

Если распредѣлить затѣмъ число жертвъ смерти по тѣмъ-же категоріямъ по полу, то окажется, что въ отчетномъ году, какъ и въ 1902 болѣе всего было умершихъ *случайнымъ образомъ* (включая сюда и число найденныхъ мертвыхъ тѣлъ обоого пола), а именно—мужчинъ 389 и женщинъ 188, всего 577 человекъ, или 47,0<sup>0</sup>/0 общаго числа жертвъ; сравнительно съ предыдущимъ годомъ, случайною смертью мужчинъ погибло менѣе на 11, а женщинъ—на 25.

Что касается жертвъ другихъ категорій смерти, то въ отчетномъ году, по сравненію съ 1902 годомъ, *увеличилось* число случаевъ самоубійства—въ общемъ на 17, въ частности—число самоубійць-мужчинъ *увеличилось* на 8, а число самоубійць-женщинъ—на 9.

По остальнымъ видамъ смерти въ отчетномъ году, противъ 1902 года, оказывается такая разница: число жертвъ смертоубійства *увеличилось* на 7 (съ 100 на 107); число жертвъ дѣтоубійства *увеличилось* на 4 случая (съ 70 на 74); число скоропостижно умершихъ *увеличилось* на 36 (съ 298 на 334); въ частности—число умершихъ скоропостижно мужчинъ *увеличилось* на 44 (съ 220 на 264), а женщинъ, наоборотъ, *уменьшилось* на 8 (съ 78 на 70).

Число скоропостижно умершихъ отъ *пьянства* представляетъ въ 1903 году, по сравненію съ 1902 годомъ, нѣкоторое *увеличеніе*, а именно—на 3 (съ 32 на 35).

Въ теченіи отчетнаго года найдено мертвыхъ тѣлъ 48 (27 мужч. и 21 женщ.); по сравненію съ 1902 годомъ, въ общемъ число найденныхъ мертвыхъ тѣлъ *увеличилось* на 3, въ частности-же: мужчинъ *меньше* на 1, а женщинъ, наоборотъ, *больше* на 4.

Для большей наглядности сравненія приведенныхъ выше цифръ отчетнаго и предыдущаго ему года, ниже приводится сравнительная таблица, въ коей цифры эти переведены въ процентныя отношенія, причемъ общій итогъ жертвъ насильственной, скоропостижной и случайной смерти принять за 100.

*Родъ смерти.*

Процентное отношеніе числа жертвъ каждой категории къ общему числу ихъ въ году.

	Въ 1902 г.	въ 1903 г.
1. Убийство . . . . .	8,7	8,7
2. Дѣтоубійство . . . . .	6,1	6,0
3. Самоубійство . . . . .	10,3	11,1
4. Скоропостижная смерть (отъ болѣзней и болѣзненныхъ припадковъ)	25,9	27,2
(Въ томъ числѣ отъ пьянства . . . . .)	(10,7)	(10,4)
и 5. Случайная смерть . . . . .	49,0	47,0
Итого . . . . .	100	100
Абсолютная цифра жертвъ въ году	<b>1150</b>	<b>1.228</b>

По отношенію къ общему числу жителей, случаи смерти помянутыхъ выше категорій приходились въ отчетномъ году 1 на 2.618,5 душъ обоего пола: причемъ, въ городахъ—1 на 2.395,0, а въ уѣздахъ—1 на 2.640,9. По отношенію-же къ общему числу умершихъ въ губерніи, число жертвъ насильственной и случайной смерти въ процентномъ отношеніи составляло въ отчетномъ году 1,46<sup>0</sup>/<sub>0</sub>.



## V. Народное просвѣщеніе.

**Учебныя заведенія и народное образованіе.** Въ отчетномъ 1903 году всѣхъ учебныхъ заведеній въ Подольской губерніи (не считая еврейскихъ „талмудъ торъ“ и хедеровъ) состояло 2.196, въ томъ числѣ: въ губернскомъ городѣ (Каменцѣ-Под.)—21, во всѣхъ 11 уѣздныхъ и 5-ти заштатныхъ городахъ губерніи—65 и собственно въ уѣздахъ (въ городѣ)—2.110.

(Приложеніемъ къ этой статьѣ служитъ ведомость № 9-ый).

Въ общемъ числѣ учебныхъ заведеній губерніи заключалось:

а) *пять гимназій*, изъ нихъ—двѣ мужскія (въ гор. Каменцѣ-Подольскомъ и въ м. Немировѣ, Брацлавскаго уѣзда) и три женскія (въ г. Каменцѣ-Под., въ г. Винницѣ и въ м. Немировѣ, Брац. у.);

б) *одно техническое училище* (въ г. Каменцѣ-Под.);

в) *одно реальное училище* (въ г. Винницѣ);

г) *два женскія прогимназій*, изъ нихъ—одна (въ г. Каменцѣ-Под., а другая—въ г. Балтѣ);

д) *музыкальная школа* О. Д. Гапицкаго (въ г. Каменцѣ-Под.);

е) *одна духовная семинарія* (въ г. Каменцѣ-Под.);

ж) *шесть духовныхъ училищъ*, изъ нихъ—четыре мужскихъ (въ г. Каменцѣ-Под., въ м. Тульчинѣ, Брацлавскаго у., въ с. Приворотѣ, Ново-Ушицкаго у., и въ м. Тывровѣ, Винницкаго уѣзда), и два женскихъ—(въ г. Каменцѣ-Под. и въ м. Тульчинѣ);

з) *тринадцать городскихъ двухклассныхъ училищъ*;

и) *двадцать шесть сельскихъ двухклассныхъ училищъ* \*);

і) *четыре городскихъ двухклассныхъ приходскихъ училищъ*

---

\*) Въ томъ числѣ—три желѣзно-дорожныхъ двухклассныхъ училища: въ пос. Жмеринкѣ, Вин. у., при ст. „Крижополь“, Ольгоп. у. и при ст. „Валнярка“, Ямпольскаго уѣзда.

ща (въ Проскуровскомъ, Литинскомъ, Винницкомъ и Балтскомъ уу.);

к) четырнадцать городскихъ одноклассныхъ приходскихъ училищъ;

л) 261 сельское одноклассное училище \*\*);

м) 1.225 церковно-приходскихъ школъ;

н) 585 школъ грамоты;

о) 2 лютеранскія школы;

п) 4 казенныя начальныя еврейскія училища (изъ нихъ: одно двухклассное—въ г. Винницѣ и три одноклассныхъ—въ г.г. Проскуровѣ, Балтѣ и Могилевѣ-Под.).

с) 43 частныхъ начальныхъ училища (два изъ нихъ—для христіанъ);

т) 1 школа повивальныхъ бабокъ (въ гор. Каменцѣ-Подольскомъ);

и у) 1 ремесленный пріютъ Св. Иоанно-Предтеченскаго Братства (также—въ г. Каменцѣ Под.).

Общее число учащихся въ перечисленныхъ выше учебныхъ заведеніяхъ губерніи въ отчетномъ году достигало до 127.263 душъ обоего пола (въ томъ числѣ учащихся мужскаго пола 95.440, а женскаго пола—31.823).

Изъ общаго числа учащихся въ губерніи обучалось:

а) въ мужскихъ гимназіяхъ 1.164 учащихся, изъ нихъ 623—въ Каменецъ-Подольской и 541—въ Немировской;

б) въ Каменецъ-Подольскомъ техническомъ училищѣ—138.

в) въ Каменецъ-Подольской Маріинской женской гимназіи—402.

г) въ Каменецъ-Подольской женской прогимназіи—132;

д) въ Винницкомъ реальномъ училищѣ—354.

е) въ Винницкой министерской женской гимназіи—359;

ж) въ Немировской министерской женской гимназіи—331;

и з) въ Балтской женской прогимназіи—59;

Такимъ образомъ, въ среднихъ учебныхъ заведеніяхъ

---

\*\*\*) Въ томъ числѣ—Могилевъ-Подольское желѣзнодорожное одноклассное училище.

гражданскаго вѣдомства учащихся въ губерніи состояло 2.939 д. обоюго пола (1.656 муж. и 1.283 жен. пола), или около 2,3<sup>0</sup>/<sub>0</sub> всего числа учащихся въ губерніи.

Въ музыкальной школѣ (Ө. Д. Гавицкаго) обучалось 70 д. об. пола (28 муж. и 42 жен. п.).

Затѣмъ, въ учебныхъ заведеніяхъ духовнаго вѣдомства: въ духовной семинаріи и шести духовныхъ училищахъ (четырехъ мужскихъ и двухъ женскихъ) обучалось въ томъ-же году 1.737 д. об. пола (1.268 муж. и 469 жен. п.), или 1,3<sup>0</sup>/<sub>0</sub> всего числа учащихся. При этомъ, число учащихся въ духовной семинаріи достигало до 435, въ четырехъ мужскихъ духовныхъ училищахъ—до 833 и въ двухъ женскихъ—до 469.

Далѣе слѣдуютъ народныя и другія начальныя училища, а именно:

а) городскія двухклассныя училища съ 4.039 учащимися об. пола (2.404 м. и 1.635 ж. п.).

б. сельскія двухклассныя училища съ 5.568 учащимися об. пола (4.480+1.088)

в) городскія двухклассныя приходскія училища съ 528 учащимися (408+120);

г) городскія одноклассныя приходскія училища съ 1.294 учащимися (877+417);

д) сельскія одноклассныя училища съ 19.448 учащимися об. пола (16.846+2.602);

и е) церковно-приходскія школы и школы грамоты съ 88.437 учащимися об. пола (65.736+22.701).

Въ общемъ число учащихся въ народныхъ училищахъ: двухклассныхъ городскихъ и сельскихъ, двухклассныхъ и одноклассныхъ городскихъ приходскихъ и одноклассныхъ сельскихъ простиралось въ разсматриваемомъ году въ губерніи до 30.877 д. об. пола (25.015+5.862), что ставило по отношенію къ общему числу учащихся въ губерніи 24,2<sup>0</sup>/<sub>0</sub>.

Число-же учащихся въ церковно-приходскихъ школахъ

и школахъ грамоты (88.437 д. об. пола) въ процентномъ отношеніи за тотъ-же періодъ времени составляло 69,4<sup>0</sup>/о всего числа учащихся въ губерніи.

Въ остальныхъ начальныхъ училищахъ губерніи состояло учащихся 3.203 д. об. пола (1.737 + 1.466), или 2,5<sup>0</sup>/о всего числа учащихся въ губерніи, а именно: въ лютеранскихъ приходскихъ школахъ обучалось 181 д. об. пола (80 + 101); въ начальныхъ христіанскихъ—106 д. обоого пола (47 + 59); въ казенныхъ начальныхъ еврейскихъ училищахъ—763 (м.) и въ частныхъ начальныхъ еврейскихъ училищахъ—2.061 д. обоого пола (807 + 1.254); въ школахъ повивальныхъ бабокъ—36 и въ ремесленномъ приютѣ—56 д. об. пола (40 + 16).

Успѣхъ распространенія въ губерніи народнаго образованія, если судить о немъ по пропорціональному отношенію числа учащихся къ общему числу населенія, можно признать въ отчетномъ году, по сравненію съ 1902 годомъ, *меньше* благопріятнымъ: такъ, въ 1903 году одинъ учащійся, безъ различія пола, приходился на 25,2 человѣка всего населенія губерніи, въ частности-же—по полу, отношеніе числа учащихся мальчиковъ къ населенію мужескаго пола было какъ 1 : 16,7 и дѣвочекъ къ женскому населенію—какъ 1 : 50,7; въ предыдущемъ-же году 1 учащійся въ губерніи приходился не на 25,2, а на 24,9 человѣка; въ частности-же отношеніе учащихся мальчиковъ къ населенію мужескаго пола опредѣлялось какъ 1 : 16,3 и дѣвочекъ—какъ 1 : 51,4.

Въ цѣляхъ болѣе нагляднаго представленія о степени прогрессирующаго изъ-года въ-годъ развитія дѣла народнаго образованія въ губерніи въ количественномъ отношеніи, ниже приводятся соотвѣтственныя сравнительныя данныя по сему вопросу за послѣднее десятилѣтіе (1894—1903 гг.).

*Отношеніе числа учащихся къ населенію.*

Г о д ы.	Учащихся об-щественно-образовательнаго населенія.	Учащихся мальчиковъ къ населенію муж. п.	Учащихся дѣвочекъ къ женскому населенію.
1894 . . . . .	1 : 34,2	1 : 20,2	1 : 108,2
1895 . . . . .	1 : 33,1	1 : 19,5	1 : 105,3
1896 . . . . .	1 : 32,3	1 : 19,2	1 : 99,4
1897 . . . . .	1 : 31,0	1 : 18,5	1 : 94,6
1898 . . . . .	1 : 26,9	1 : 17,3	1 : 51,6
1899 . . . . .	1 : 25,0	1 : 16,6	1 : 49,8
1900 . . . . .	1 : 23,7	1 : 16,1	1 : 44,8
1901 . . . . .	1 : 23,8	1 : 16,0	1 : 45,8
1902 . . . . .	1 : 24,9	1 : 16,3	1 : 51,4
1903 . . . . .	1 : 25,2	1 : 16,7	1 : 50,7

Сравнительно съ предыдущимъ 1902 годомъ, общее число учебныхъ заведеній въ губерніи въ отчетномъ году *уменьшилось* на 136, но уменьшеніе это главнымъ образомъ является слѣдствіемъ уменьшенія количества церковно-приходскихъ школъ. Такъ, въ 1902 году церковно-приходскихъ школъ насчитывалось 1.949; въ томъ числѣ собственно церковно-приходскихъ школъ 1.213 и школъ грамоты—736, въ отчетномъ-же году общее число церковно-приходскихъ школъ опредѣлено въ 1.810, т.-е. на 139 *школъ меньше*, чѣмъ въ предшествующемъ году, при этомъ, въ частности, церковно-приходскихъ школъ показано 1.225 (т.-е. на 12 болѣе, нежели въ 1902 году), а школъ грамоты—585 (т.-е. на 151 менѣе, нежели въ 1902 году).

Во всѣхъ учебныхъ заведеніяхъ губерніи, какъ было упомянуто уже выше, учащихся насчитывалось: мужескаго пола 95.440 и женскаго 31.823, а всего 127.263 д. об. пола, т.-е. въ общемъ *болѣе* чѣмъ въ 1902 году на 804 чел., или на 0,6<sup>0</sup>/<sub>0</sub>; въ частности-же—по полу, число учащихся мужескаго пола уменьшилось на 289 чел., или на 0,3<sup>0</sup>/<sub>0</sub>, женскаго же,—наоборотъ, *увеличилось*—на 1.093, или на 3,5<sup>0</sup>/<sub>0</sub>.

*Измѣненіе числа учащихся* въ отчетномъ году—равнымъ образомъ, какъ и *уменьшеніе числа школъ*—упадаетъ преимущественно на церковно-приходскія школы. Въ 1902

году учащихся въ этихъ школахъ, по отчету епархіальнаго училищнаго совѣта, показывалось: мальчиковъ 67.765 и дѣвочекъ 22.720, а всего обоого пола 90.485, въ 1903-же году въ 1.810 церковно-приходскихъ школахъ и школахъ грамоты по отчету показано обучающимися: мальчиковъ 65.736 и дѣвочекъ—22.701, а всего 88.437 д. обоого пола; слѣдовательно, по сравненію съ 1902 годомъ, общее число учащихся въ этихъ школахъ *уменьшилось* на 2.048, или на 2,1<sup>0</sup>/<sub>0</sub>, въ частности-же число мальчиковъ уменьшилось — на 2.029 или на 2,9<sup>0</sup>/<sub>0</sub> и число дѣвочекъ—на 19, или на 0,08<sup>0</sup>/<sub>0</sub>.

Затѣмъ, въ остальныхъ народныхъ начальныхъ училищахъ наблюдается нѣкоторое, болѣе правильное возрастаніе числа учащихся.

Такъ:

1) въ городскихъ двухклассныхъ училищахъ число учащихся въ отчетномъ году, по сравненію съ предшествующимъ годомъ, въ общемъ *увеличилось* на 324, или на 8,5<sup>0</sup>/<sub>0</sub> (съ 3.715 на 4.039).

2) въ сельскихъ двухклассныхъ училищахъ число учащихся *увеличилось* на 1.474, или на 36,0<sup>0</sup>/<sub>0</sub> (съ 4.094 на 5.568);

3) въ городскихъ приходскихъ училищахъ—число учащихся *увеличилось* на 327, или на 21,8<sup>0</sup>/<sub>0</sub> (съ 1.495 на 1.822);

и 4) наконецъ, въ одноклассныхъ сельскихъ — число учащихся *увеличилось* на 363, или на 1,9<sup>0</sup>/<sub>0</sub> (съ 19.085 на 19.448).

Что касается засимъ училищъ духовнаго вѣдомства, то въ нихъ давно уже не наблюдается какого-либо значительнаго приращенія въ числѣ учащихся. Изъ данныхъ за отчетный годъ оказывается, что въ теченіи этого года число воспитанниковъ и воспитанницъ учебныхъ заведеній духовнаго вѣдомства *увеличилось* лишь на 32 (съ 1.705 на 1.737), или на 1,8<sup>0</sup>/<sub>0</sub>.

Незначительный приростъ учащихся въ начальныхъ народныхъ училищахъ вѣдомства министерства народнаго просвѣщенія объясняется исключительно тѣмъ, что означенныя училища давно уже переполнены учащимися, а новыхъ училищъ открывається сравнительно очень мало.

Наконецъ, число учащихся въ среднихъ учебныхъ заведеніяхъ гражданскаго вѣдомства какъ въ мужскихъ, такъ и въ женскихъ довольно значительно увеличилось вслѣдствіе открытія техническаго училища (въ г. Каменцѣ-Подольскомъ) и женской прогимназіи (въ г. Балтѣ). Въ общемъ число учащихся въ нихъ въ отчетномъ году, по сравненію съ 1902 годомъ, *увеличилось* на 459, или на 18,5% (съ 2.480 на 2.939 а въ частности—въ двухъ мужскихъ гимназіяхъ, а также техническомъ и реальномъ училищахъ число воспитанниковъ этихъ заведеній увеличилось на 162 (съ 1.494 на 1.656), а въ трехъ женскихъ гимназіяхъ и въ двухъ прогимназіяхъ число ученицъ увеличилось на 297 (съ 986 на 1.283).

Засимъ представляется необходимымъ рассмотреть положеніе школьнаго дѣла въ губерніи—по каждой группѣ учебныхъ заведеній въ отдѣльности.

### I. Среднія учебныя заведенія.

Учащіеся въ среднихъ учебныхъ заведеніяхъ Министерства народнаго просвѣщенія, въ Каменецъ-Подольской Маріинской женской гимназіи и въ двухъ прогимназіяхъ (1.656 + 1.283 = 2.939) по *вѣроисповѣданіямъ и сословіямъ* въ отчетномъ году распредѣлялись слѣдующимъ образомъ:

#### а) По вѣроисповѣданіямъ.

	Въ учебныхъ заведеніяхъ		
	Мужскихъ.	Женскихъ.	Итого.
Православныхъ . . . . .	961	730	1.691
Католиковъ . . . . .	476	171	647
Лютеранъ . . . . .	33	12	45
Евреевъ . . . . .	184	370	554
Прочихъ исповѣданій . . . . .	2	—	2

или-же, перевода приведенныя цифры въ процентныя выраженія:

	Въ учебныхъ заведеніяхъ.		
	Мужскихъ.	Женскихъ.	Итого.
Православныхъ . . . . .	58,0 <sup>0</sup> /о	56,8 <sup>0</sup> /о	57,6 <sup>0</sup> /о
Католиковъ . . . . .	28,8 <sup>0</sup> /о	13,3 <sup>0</sup> /о	22,0 <sup>0</sup> /о
Лютеранъ . . . . .	2,0 <sup>0</sup> /о	0,9 <sup>0</sup> /о	1,5 <sup>0</sup> /о
Евреевъ . . . . .	11,1 <sup>0</sup> /о *)	29,0 <sup>0</sup> /о	18,8 <sup>0</sup> /о
Прочихъ исповѣданій . . . . .	0,1 <sup>0</sup> /о	0,0 <sup>0</sup> /о	0,1 <sup>0</sup> /о

б) По сословіямъ.

	Въ учебныхъ заведеніяхъ.		
	Мужскихъ	Женскихъ.	Итого.
Дѣтей дворянъ и чиновниковъ . . . . .	811	564	1.375
Дѣтей лицъ духовнаго званія . . . . .	117	110	227
Городскаго сословія . . . . .	526	496	1.022
Сельскаго сословія . . . . .	154	89	243
Иностранцевъ . . . . .	48	24	72

или, также переводя цыфры эти въ процентныя выраженія:

	Въ учебныхъ заведеніяхъ.		
	Мужскихъ.	Женскихъ.	Итого.
Дѣтей дворянъ и чиновниковъ . . . . .	49,0 <sup>0</sup> /о	44,0 <sup>0</sup> /о	46,8 <sup>0</sup> /о
Дѣтей лицъ духовнаго званія . . . . .	7,1 <sup>0</sup> /о	8,6 <sup>0</sup> /о	7,7 <sup>0</sup> /о
Городскаго сословія . . . . .	31,7 <sup>0</sup> /о	38,6 <sup>0</sup> /о	34,8 <sup>0</sup> /о
Сельскаго сословія . . . . .	9,3 <sup>0</sup> /о	6,9 <sup>0</sup> /о	8,3 <sup>0</sup> /о
Иностранцевъ . . . . .	2,9 <sup>0</sup> /о	1,9 <sup>0</sup> /о	2,4 <sup>0</sup> /о

Въ теченіи отчетнаго года изъ числа учащихся въ этихъ заведеніяхъ окончило курсъ 78 воспитанниковъ и 70 воспитанницъ; сравнительно съ предшествующимъ годомъ, въ первомъ случаѣ—*больше* на 8, а во второмъ, наоборотъ, *меньше* на 17. Кромѣ того, выбыло по различнымъ причинамъ до окончанія курса изъ разныхъ классовъ воспитанниковъ 185 и воспитанницъ 123. Въ 1902 году число первыхъ было 114, а число вторыхъ—63; слѣдовательно, въ отчетномъ году число выбывшихъ до окончанія курса воспитанниковъ увеличилось на 71, а число воспитанницъ—на 60.

На содержаніе означенныхъ выше заведеній въ томъ же

\*) Въ томъ числѣ: въ Каменецъ-Подольской мужской гимназій 11,3 процента, въ Винницкомъ (б. Могилевъ-Под.) реальномъ училищѣ—10,2 процента и въ Немировской м. гимназій 11,2 процента.



году израсходовано: а) на содержаніе двухъ мужскихъ гимназій—136.425 р. 43 коп.; б) на содержаніе реального училища—37.680 руб. 39 коп.; в) на содержаніе технического училища—14.749 руб. 43 коп.; г) на содержаніе трехъ женскихъ гимназій—57.627 руб. 51 коп. и д) на содержаніе двухъ прогимназій—10.229 руб. 38 коп.

## 2. Учебныя заведенія духовнаго вѣдомства.

Изъ 435-ти учащихъ въ Подольской духовной семинаріи окончило курсъ въ отчетномъ 1903 году 60 воспитанниковъ. Сравнительно съ предшествующимъ годомъ, число окончившихъ въ семинаріи курсъ *увеличилось* на 14. Выбыло же до окончанія курса по разнымъ причинамъ 40, сравнительно съ 1902 годомъ, *меньше* на 5.

Въ четырехъ духовныхъ мужскихъ училищахъ въ отчетномъ году изъ общаго числа учащихъ (833) окончило курсъ 109 и выбыло до окончанія курса 59; по сравненію съ предшествующимъ годомъ окончило курсъ *больше* на 19, а выбыло до окончанія курса *меньше* на 19.

Воспитанники всѣхъ названныхъ пяти учебныхъ заведеній (1.268) по *сословіямъ* въ отчетномъ году распредѣлялись слѣдующимъ образомъ:

- |  |   |
|--|---|
| а) дѣтей лицъ духовнаго званія . . .   | 1.084, или 85,5 <sup>0</sup> / <sub>0</sub> |
| и б) дѣтей лицъ не-духовнаго званія (дворянъ, чиновниковъ, лицъ городского и сельскаго сословія) . . . . . | 184, или 14,5 <sup>0</sup> / <sub>0</sub>   |

Изъ общаго числа воспитанницъ двухъ духовныхъ женскихъ училищъ (469) окончило въ отчетномъ году курсъ 56 и выбыло до окончанія курса 12. Въ первомъ случаѣ, по сравненію съ 1902 годомъ, *меньше* на 11, а во второмъ, на оборотъ, *больше* на 1.

Воспитанницы означенныхъ училищъ (469) по *сословіямъ* въ отчетномъ году распредѣлялись слѣдующимъ образомъ:

- |   |   |
|---|---|
| а) дѣтей лицъ духовнаго званія . . .    | 444, или 94,7 <sup>0</sup> / <sub>0</sub> |
| и б) дѣтей лицъ не-духовнаго званія . . | 25, или 5,3 <sup>0</sup> / <sub>0</sub>   |

На содержаніе учебныхъ заведеній духовнаго вѣдомства въ отчетномъ году затрачено было: а) на содержаніе духовной семинаріи—171.170 руб. 78 коп.; б) на содержаніе четырехъ мужскихъ духовныхъ училищъ—123.511 руб. 27 к. и в) на содержаніе двухъ женскихъ училищъ духовнаго вѣдомства—91.131 руб. 55 коп.

### 3. Народныя начальныя училища.

Изъ числа учащихся во всѣхъ 318-ти народныхъ начальныхъ училищахъ, а именно: въ 13-ти городскихъ двухклассныхъ, въ 26-ти сельскихъ двухклассныхъ, въ 4-хъ городскихъ приходскихъ двухклассныхъ, въ 14-ти городскихъ приходскихъ одноклассныхъ и въ 261-омъ сельскомъ одноклассномъ училищѣ (въ общемъ изъ 30.877 (25.015 + 5.862) д. об. п.), въ отчетномъ году окончило курсъ 3.225 учащихся, или 10,4<sup>0</sup>/<sub>0</sub>, въ томъ числѣ 2.657 мальчиковъ и 568 дѣвочекъ; сравнительно съ 1902 годомъ, первыхъ *меньше* на 174, а вторыхъ—на 30. Выбыло-же до окончанія курса по разнымъ причинамъ 6.584 учащихся об. пола (въ томъ числѣ 5.306 мальчиковъ и 1.278 дѣвочекъ); противъ 1902 года въ общемъ *больше* на 523, а въ частности: мальчиковъ—*больше* на 497, а дѣвочекъ—на 26. Окончившіе курсъ мальчики получили льготныя свидѣтельства (3-го и 4-го разрядовъ) по отбыванію воинской повинности. Такихъ свидѣтельствъ выдано было, въ общемъ, на 174 *меньше*, нежели въ 1902 году.

Частное распредѣленіе числа окончившихъ курсъ, получившихъ льготныя свидѣтельства, и выбывшихъ изъ училищъ до окончанія курса—по отдѣльнымъ типамъ указанныхъ выше народныхъ училищъ, представляется въ слѣдующемъ видѣ:

#### 1. Окончило курсъ:

а) въ двухклассныхъ городскихъ училищахъ	608 д. об. пола, или 15,0 <sup>0</sup> / <sub>0</sub>	} общего числа учащихся об. пола.
б) въ двухклассныхъ сельскихъ училищахъ . . .	242 " " " " 4,3 <sup>0</sup> / <sub>0</sub>	
в) въ городскихъ приходскихъ училищахъ . . .	200 " " " " 11,0 <sup>0</sup> / <sub>0</sub>	
и г) въ одноклассныхъ сельскихъ училищахъ . . .	2.175 " " " " 11,2 <sup>0</sup> / <sub>0</sub>	

Получило льготныя свидетельства:

а) въ двухклассныхъ городскихъ училищахъ . . . . .	391, или 15,8 <sup>0</sup> / <sub>0</sub>	} общего числа учащихся мальчиковъ.
б) въ двухклассныхъ сельскихъ училищахъ . . . . .	200, „ 4,4 <sup>0</sup> / <sub>0</sub>	
в) въ городскихъ приходскихъ училищахъ . . . . .	145, „ 11,3 <sup>0</sup> / <sub>0</sub>	
и г) въ одноклассныхъ сельскихъ училищахъ . . . . .	1.921, „ 11,4 <sup>0</sup> / <sub>0</sub>	

и 3. Выбыло до окончанія курса:

а) Мальчиковъ.

1) изъ двухклассныхъ городскихъ училищъ . . . . .	211, или 8,7 <sup>0</sup> / <sub>0</sub>	} общего числа учащихся мальчиковъ.
2) изъ двухклассныхъ сельскихъ училищъ . . . . .	873, „ 19,5 <sup>0</sup> / <sub>0</sub>	
3) изъ городскихъ приходскихъ училищъ . . . . .	278, „ 21,6 <sup>0</sup> / <sub>0</sub>	
и 4) изъ одноклассныхъ сельскихъ училищъ . . . . .	3.944, „ 23,4 <sup>0</sup> / <sub>0</sub>	

и б) Дѣвочекъ.

1) изъ двухклассныхъ городскихъ училищъ . . . . .	183, или 11,2 <sup>0</sup> / <sub>0</sub>	} общего числа учащихся дѣвочекъ.
2) изъ двухклассныхъ сельскихъ училищъ . . . . .	206, „ 18,9 <sup>0</sup> / <sub>0</sub>	
3) изъ городскихъ приходскихъ училищъ . . . . .	143, „ 26,6 <sup>0</sup> / <sub>0</sub>	
и 4) изъ одноклассныхъ сельскихъ училищъ . . . . .	746, „ 28,6 <sup>0</sup> / <sub>0</sub>	

По вѣроисповѣданіямъ учащіеся въ означенныхъ выше народныхъ училищахъ въ отчетномъ году распредѣлялись такъ:

Вѣроисповѣдныя группы.	Число учащихся об. пола.			
	Въ двухклассныхъ городскихъ училищахъ.	Въ двухклассныхъ сельскихъ училищахъ.	Въ городскихъ приходскихъ училищахъ.	Въ одноклассныхъ сельскихъ училищахъ.
а) Православныхъ . . . . .	2.256	4.581	1.166	17.822

б) Католиковъ . . . . .	516	680	188	1.380
в) Евреевъ . . . . .	1.251	290	462	231
и г) Другихъ исповѣданій . . . . .	16	17	6	15

или-же, переводя приведенныя цыфры въ процентныя выраженія:

Число учащихся даннаго вѣроисповѣданія по отношенію къ общему итогу ихъ, принятому за 100, составляло.

Вѣроисповѣданія.	Число учащихся даннаго вѣроисповѣданія по отношенію къ общему итогу ихъ, принятому за 100, составляло.			
	Въ двухклассныхъ городскихъ училищахъ.	Въ двухклассныхъ сельскихъ училищахъ.	Въ городскихъ приходскихъ училищахъ.	Въ одноклассныхъ сельскихъ училищахъ.
а) Православнаго . . . . .	55,8 <sup>0</sup> / <sub>0</sub>	82,3 <sup>0</sup> / <sub>0</sub>	64,0 <sup>0</sup> / <sub>0</sub>	91,6 <sup>0</sup> / <sub>0</sub>
б) Католическаго . . . . .	12,8 <sup>0</sup> / <sub>0</sub>	12,2 <sup>0</sup> / <sub>0</sub>	10,3 <sup>0</sup> / <sub>0</sub>	7,1 <sup>0</sup> / <sub>0</sub>
в) Иудейскаго . . . . .	31,0 <sup>0</sup> / <sub>0</sub>	5,2 <sup>0</sup> / <sub>0</sub>	25,4 <sup>0</sup> / <sub>0</sub>	1,2 <sup>0</sup> / <sub>0</sub>
и г) Другихъ исповѣданій . . . . .	0,4 <sup>0</sup> / <sub>0</sub>	0,3 <sup>0</sup> / <sub>0</sub>	0,3 <sup>0</sup> / <sub>0</sub>	0,1 <sup>0</sup> / <sub>0</sub>

Распредѣленіе же учащихся въ тѣхъ-же училищахъ по сословіямъ представлялось въ слѣдующемъ видѣ:

С о с л о в і я .	Число учащихся об. пола.			
	Въ двухклассныхъ городскихъ училищахъ.	Въ двухклассныхъ сельскихъ училищахъ.	Въ городскихъ приходскихъ училищахъ.	Въ одноклассныхъ сельскихъ училищахъ.
а) Дѣтей дворянъ и чиновниковъ . . . . .	454	132	90	113
б) — лицъ духовнаго званія . . . . .	121	44	15	145
в) — горожанъ . . . . .	2.596	660	1.265	699
г) — лицъ сельскаго сословія . . . . .	811	4.717	452	18.473
и д) Прочихъ . . . . .	57	15	—	18

или, переводя цыфры эти въ процентныя выраженія:

а) Дѣтей дворянъ и чиновниковъ . . . . .	11,2 <sup>0</sup> / <sub>0</sub>	2,3 <sup>0</sup> / <sub>0</sub>	5,0 <sup>0</sup> / <sub>0</sub>	0,6 <sup>0</sup> / <sub>0</sub>
б) — лицъ духовнаго званія . . . . .	3,0 <sup>0</sup> / <sub>0</sub>	0,8 <sup>0</sup> / <sub>0</sub>	0,8 <sup>0</sup> / <sub>0</sub>	0,7 <sup>0</sup> / <sub>0</sub>

в) Дѣтей горожанъ . . . . .	64,3 <sup>0</sup> / <sub>0</sub>	11,8 <sup>0</sup> / <sub>0</sub>	69,4 <sup>0</sup> / <sub>0</sub>	3,6 <sup>0</sup> / <sub>0</sub>
г) — лицъ сельскаго со-				
словія . . . . .	20,1 <sup>0</sup> / <sub>0</sub>	84,7 <sup>0</sup> / <sub>0</sub>	24,8 <sup>0</sup> / <sub>0</sub>	95,0 <sup>0</sup> / <sub>0</sub>
и д) Прочихъ . . . . .	1,4 <sup>0</sup> / <sub>0</sub>	0,3 <sup>0</sup> / <sub>0</sub>	—	0,1 <sup>0</sup> / <sub>0</sub>

Учительскій персоналъ народныхъ начальныхъ училищъ въ отчетномъ году состоялъ изъ 333-хъ законоучителей, 345-ти учителей и 165-ти учительницъ, т. е.—изъ 843-хъ лицъ. Въ это число не вошли, впрочемъ, 13 штатныхъ смотрителей, 78 отдѣльныхъ учителей пѣнія и—18 учительницъ рукодѣлія; всего же учащихся было 952 лица.

Общее число ихъ—по роду училищъ—распредѣлялось такъ:

*Въ училищахъ.*

	Двухклассныхъ городскихъ.	Двухклассныхъ сельскихъ.	Городскихъ при- ходскихъ.	Одноклассныхъ сельскихъ.	Всего.
1. Штатныхъ смотрителей .	13	—	—	—	13
2. Законоучителей . . . . .	21	35	21	256	333
3) Учителей . . . . .	59	71	23	192	345
4. Учительницъ . . . . .	21	37	15	92	165
5. Учителей пѣнія . . . . .	8	6	4	60	78
6. Учительницъ рукодѣлія .	14	3	1	—	18
Итого . . . . .	136	152	64	600	952

По степени полученнаго преподававшими образованія, послѣдніе распредѣлялись такимъ образомъ: 7 изъ нихъ окончило курсъ высшихъ учебныхъ заведеній; 711—курсъ спеціально-педагогическихъ и среднихъ учебныхъ заведеній; 186—частью окончило курсъ низшихъ учебныхъ заведеній, частью-же приобрѣло свидѣтельства на званіе учителей и учительницъ, а остальные 48—принадлежали къ числу лицъ, не имѣющихъ права на преподаваніе. Въ частности—по отдѣльнымъ типамъ училищъ, таковое распредѣленіе учащихся—по степени полученнаго ими образованія—представляется въ слѣдующемъ видѣ.

*Въ училищахъ:*

Было учащихся.

	Двухклассныхъ городскихъ	Двухклассныхъ сельскихъ.	Городскихъ при- ходскихъ.	Одноклассныхъ сельскихъ.	Всего.
1. Окончившихъ курсъ высшихъ учебныхъ заведеній . . . . .	3	—	2	2	7
2. — курсъ спеціально-педагогическихъ и среднихъ учебныхъ заведеній . . . . .	95	127	56	433	711
3. — курсъ низшихъ учебныхъ заведеній, а частью приобрьвшихъ свидѣтельства на званіе учителя или учительницы . .	31	23	6	126	186
и 4. Неимѣвшихъ права на преподаваніе . . . . .	7	2	—	39	48
Итого . . . . .	136	152	64	600	952

По размѣрамъ-же получаемого содержанія, преподававшіе распредѣлялись такъ:

а) Изъ числа 333-хъ законоучителей преподавало.

*Въ училищахъ.*

	Двухклассныхъ городскихъ	Двухклассныхъ сельскихъ.	Городскихъ при- ходскихъ.	Одноклассныхъ сельскихъ.
1. Бесплатно . . . . .	1	1	—	1
2. Получая менѣе 50-ти руб. въ годъ .	—	—	—	—
3. — отъ 50 до 100 р . . . . .	—	12	6	224
4. — „ 100 „ 150 „ . . . . .	6	10	12	31
5. — „ 150 „ 200 „ . . . . .	—	11	3	—
6. — „ 200 „ 300 „ . . . . .	10	1	—	—
и 7. Свыше 300 р. . . . .	4	—	—	—

б) Изъ числа 436-ти учителей (считая штатныхъ смотрителей и учителей пѣнія) преподавало.

*Въ училищахъ:*

	Двухклассныхъ городскихъ.	Двухклассныхъ сельскихъ.	Городскихъ приходскихъ.	Одноклассныхъ сельскихъ.
1. Бесплатно . . . . .	—	—	—	—
2. Получая менѣе 50-ти руб. въ годъ .	—	2	—	60
3. — отъ 50 до 100 р. . . . .	—	3	4	—
4. — „ 100 „ 150 „ . . . . .	7	1	—	—
5. — „ 150 „ 200 „ . . . . .	1	—	—	—
6. — „ 200 „ 300 „ . . . . .	6	—	4	14
и 7. Свыше 300 р. . . . .	66	71	19	178

и в) Изъ числа 183-хъ учительницъ (считая и учительницъ руководѣлія) преподавало:

*Въ училищахъ:*

	Двухклассныхъ городскихъ.	Двухклассныхъ сельскихъ.	Городскихъ приходскихъ.	Одноклассныхъ сельскихъ.
1. Бесплатно . . . . .	—	1	—	—
2. Получая менѣе 50-ти руб. въ годъ .	—	—	—	—
3. — отъ 50 до 100 р. . . . .	9	2	1	—
4. — „ 100 „ 150 „ . . . . .	7	1	—	—
5. — „ 150 „ 200 „ . . . . .	—	—	—	—
6. — „ 200 „ 300 „ . . . . .	8	—	4	6
и 7. Свыше 300 р. . . . .	11	36	11	86

Такимъ образомъ, въ общемъ преподавало:

	Изъ общаго числа учащихся			
	Законоучителей.	Учителей.	Учительницъ.	Всего.
1. Бесплатно . . . . .	3	—	1	4
2. Получая менѣе 50 р. въ годъ .	—	62	—	62
3. — отъ 50 до 100 р.	242	7	12	261
4. — „ 100 „ 150 „	59	8	8	75
5. — „ 150 „ 200 „	14	1	—	15

6.	— „	200 „ 300 „	11	24	18	53
и 7.	Свыше	300 р. . .	4	334	144	482
Итого .			333	436	183	952

Изъ приведенныхъ сопоставленийъ необходимо заключить, что для большинства законоучителей въ народныхъ начальныхъ училищахъ (72,6<sup>0</sup>/о) годовой окладъ содержания колеблется между 50 и 100 руб.; что касается учителей, то для большей половины общаго числа ихъ (76,6<sup>0</sup>/о) онъ составляетъ свыше 300 руб., причемъ изъ общаго числа учителей (436)—5,5<sup>0</sup>/о получаетъ 300 руб. Что же касается учительницъ, то изъ общаго числа ихъ—144 (или 78,7<sup>0</sup>/о) получаютъ свыше 300 руб., а 18 (или 9,8<sup>0</sup>/о)—отъ 200 до 300 руб. въ годъ.

На содержаніе всѣхъ народныхъ училищъ израсходовано было въ отчетномъ году 357.804 руб. 10<sup>2</sup>/з коп., въ томъ числѣ:

а)	на городскія двухклассныя . . . .	84.423 р. 57 к.
б)	„ сельскія двухклассныя . . . .	74.184 „ 32 <sup>2</sup> /з „
в)	„ городскія приходскія двухклассныя	6.210 „ 92 „
г)	„ городскія приходскія одноклассныя	19.080 „ 58 „
и е)	„ сельскія одноклассныя . . . .	173.904 „ 71 „

Такимъ образомъ, въ отчетномъ году въ среднемъ содержаніе 1-го двухкласснаго городского училища обошлось въ 6.494 руб. 12 коп., 1 двухкласснаго сельскаго—въ 2.849 руб. 39 коп., 1-го городского приходскаго двухкласснаго—въ 1.552 руб. 73 к., 1 городского приходскаго однокласснаго—въ 1.362 руб. 89 к. и 1 однокласснаго сельскаго училища—въ 666 руб. 30 коп.

Общая сумма затратъ на содержаніе въ отчетномъ году въ губерніи всѣхъ народныхъ училищъ (357.804 р. 10<sup>2</sup>/з к.) образовалась изъ слѣдующихъ источниковъ:

а)	суммъ государственнаго казначейства	170.003 р. 22 к.
б)	„ Удѣльнаго вѣдомства . . . .	1.816 „ 20 „
в)	„ внесенныхъ городскими обществами . . . . .	30.796 „ 26 <sup>1</sup> /з „
г)	суммъ, поступившихъ отъ сельскихъ обществъ . . . . .	112.440 „ 63 <sup>1</sup> /з „



д) суммъ съ б. государст. крестьянъ . . . . .	1.612 „ 94 „
е) платы за право ученія . . . . .	18.665 „ 16 „
ж) пожертвованій частныхъ лицъ и учреждений . . . . .	20.444 „ 23 „
з) $\frac{0}{0}\frac{0}{0}$ съ капиталовъ . . . . .	1.660 „ 31 „
и к) поступленій изъ другихъ источниковъ	365 „ 15 „

Изъ поступившихъ на содержаніе училищъ суммъ собственно изъ государственнаго казначейства (170.003 р. 22 к.) затрачено было:

а) на городскія двухклассныя училища . . . . .	53.851 р. 70 к.
б) „ сельскія двухклассныя „ . . . . .	29.391 „ 58 $\frac{1}{3}$ „
в) „ городскія приходскія „ . . . . .	6.831 „ 70 „
и г) „ сельскія одноклассныя „ . . . . .	79.928 „ 23 $\frac{2}{3}$ „

Что-же касается степени участія въ затратахъ на содержаніе всѣхъ названныхъ училищъ вообще, то таковая выразилась въ отчетномъ году въ слѣдующемъ процентномъ отношеніи къ общей суммѣ затратъ:

а) для казны . . . . .	47,5 $\frac{0}{0}$
б) „ Удѣльнаго вѣдомства . . . . .	0,5 $\frac{0}{0}$
в) „ городскихъ обществъ . . . . .	8,6 $\frac{0}{0}$
и г) „ сельскихъ обществъ . . . . .	31,4 $\frac{0}{0}$ ,

а остальные 12,0 $\frac{0}{0}$  затратъ покрыты-платою за право ученія (5,2 $\frac{0}{0}$ ), частными пожертвованіями (5,7 $\frac{0}{0}$ ), поступленіями отъ б. государственныхъ крестьянъ (0,4 $\frac{0}{0}$ ),  $\frac{0}{0}\frac{0}{0}$  съ капиталовъ (0,4 $\frac{0}{0}$ ) и поступленіями изъ другихъ источниковъ (0,1 $\frac{0}{0}$ ).

О существующихъ въ губерніи при народныхъ училищахъ вѣдомства Министерства народнаго просвѣщенія—*ремесленныхъ классахъ, классахъ для взрослыхъ, а также о занятіяхъ различными отраслями сельскаго хозяйства*, представляется возможнымъ лишь сказать, что какихъ либо переменъ въ этомъ отношеніи въ теченіи отчетнаго года не произошло.

#### 4. Церковно-приходскія школы и школы грамоты.

Въ 1903 году число церковно-приходскихъ школъ въ губерніи достигало до 1.810, въ томъ числѣ собственно

церковно-приходскихъ школъ насчитывалось 1.225, а остальные 585 были школы грамоты. Такимъ образомъ, по сравненію съ предыдущимъ 1902 годомъ, число церковно-приходскихъ школъ и школъ грамоты уменьшилось въ общемъ на 139. Въ частности-же—собственно число церковно-приходскихъ школъ увеличилось на 12, а число школъ грамоты, наоборотъ, уменьшилось на 151. Общее число учащихся въ наличныхъ школахъ духовнаго вѣдомства простиралось въ 1903 году до 88.437 д. об. пола (мальчиковъ 65.736 и дѣвочекъ—22.701); число это, сравнительно съ предшествующимъ годомъ, представляетъ уменьшеніе на 2,26<sup>0</sup>/<sub>0</sub> (на 2.048 учащихся об. пола). Это уменьшеніе числа учащихся объясняется сокращеніемъ числа школъ, изъ которыхъ многія пришлось закрыть по невозможности обезпечить ихъ матеріально. Въ числѣ 88.437 учащихся об. пола въ названныхъ школахъ—дѣтей православнаго вѣроисповѣданія насчитывалось 84.153 (д. об. пола), или 95,1<sup>0</sup>/<sub>0</sub> всего числа учащихся въ этихъ школахъ; затѣмъ 3.684 д. об. пола (или 4,2<sup>0</sup>/<sub>0</sub>) были католики и 600 (или 0,7<sup>0</sup>/<sub>0</sub>)—дѣти другихъ исповѣданій. Въ предыдущемъ году процентное отношеніе учащихся, при распредѣленіи ихъ по вѣроисповѣданіямъ, было почти то-же: православные составляли 95,5<sup>0</sup>/<sub>0</sub> всего числа учащихся, католики—3,9<sup>0</sup>/<sub>0</sub>, а остальные также не составляли и одного процента (0,6<sup>0</sup>/<sub>0</sub>).

Число учащихся въ церковно-приходскихъ школахъ и школахъ грамоты въ разсматриваемомъ году опредѣлялось, считая и членовъ причта (37 человекъ)—въ 1.966 лицъ. Въ это число вошло: священниковъ 9, діаконовъ 7, псаломщиковъ 21, особыхъ учителей 1.370 и учительницъ 559.

При обобщеніи соответствующихъ цыфровыхъ данныхъ, въ цѣляхъ уясненія степени педагогической подготовки указаннаго выше учительскаго персонала, за исключеніемъ членовъ причта, получается слѣдующее: изъ всего числа учащихся (1.929), преподававшихъ въ церковно-приходскихъ школахъ и школахъ грамоты, было относительно подготовленныхъ къ преподаванію, т. е. получившихъ то или другое педагогическое образованіе, или имѣющихъ свидѣтельство на званіе

учителя по особому испытанію — 888 лицъ, или 46,0<sup>0</sup>/о (въ 1902 году это процентное отношеніе выражалось 35,5<sup>0</sup>/о), а неподготовленных - получивших образованіе въ начальныхъ школахъ и дома—1.041, или 54,0<sup>0</sup>/о (въ 1902 году—64,5<sup>0</sup>/о).

Успѣхъ обученія въ церковно-приходскихъ школахъ, если судить о немъ по числу учащихся, окончившихъ курсъ въ этихъ школахъ, представляется въ слѣдующемъ видѣ. Число окончившихъ курсъ со льготою по воинской повинности въ разсматриваемомъ 1903 году отчетъ епархіального училищнаго совѣта опредѣляетъ въ 4.795 воспитанниковъ, что— по отношенію къ общему числу дѣтей мужескаго пола, обучавшихся въ разсматриваемомъ году въ названныхъ школахъ—составляетъ 7,2<sup>0</sup>/о. Въ предыдущемъ 1902 году процентъ этотъ былъ тоже 7,2<sup>0</sup>/о. Что касается дѣвочекъ, то послѣднихъ окончило курсъ въ 1903 г. (какъ въ церковно-приходскихъ школахъ, такъ и въ школахъ грамоты)—1.580 (въ 1902 году число окончившихъ курсъ дѣвочекъ опредѣлялось по отчету въ 1.807).

Переходя затѣмъ къ вопросу о матеріальномъ обезпеченіи церковно-приходскихъ школъ, придется сначала сказать нѣсколько словъ о школьныхъ помѣщеніяхъ. Изъ общаго числа школъ (1.810)—1.501 школа имѣетъ собственныя помѣщенія, а 309 наемныя. Квартиры для учителей имѣются при 1.353 школахъ. Въ отчетномъ году новыхъ школьныхъ зданій построено было 50.

Церковно-приходскія школы содержатся въ губерніи на средства, поступающія изъ разныхъ источниковъ, а именно: пособія отъ церквей,—отъ монастырей,—отъ церковно-приходскихъ попечительствъ и братствъ, частныя пожертвованія, плата за право ученія (по желанію родителей учащихся), случайныя поступленія отъ городскихъ и частныхъ обществъ, суммы губернскаго земскаго сбора, и, наконецъ, сборъ съ крестьянъ.

Въ отчетномъ году на содержаніе собственно церковно-приходскихъ школъ израсходовано было 572.621 руб.

Въ приходѣ-же суммъ, предназначенныхъ на этотъ пред-

метъ, по отчету епархіального училищнаго совѣта, значится поступленій:

а) пособія отъ церквей . . . . .	10.336 р. 00 к.
б) пособія отъ монастырей . . . . .	1.127 „ 00 „
в) — отъ церковно-приходскихъ попечительствъ и братствъ . . . . .	14.800 „ 00 „
г) — отъ благотворительныхъ учрежденій . . . . .	330 „ 00 „
д) — желѣзнодорожныхъ кредитныхъ и др. обществъ . . . . .	3.079 „ 00 „
е) городскихъ обществъ . . . . .	5.860 „ 00 „
ж) частныхъ лицъ . . . . .	8.393 „ 00 „
з) $\frac{0}{0}\frac{0}{0}$ съ капиталовъ . . . . .	1.495 „ 00 „
і) разныхъ другихъ мѣстныхъ поступленій . . . . .	5.667 „ 00 „
к) сбора съ крестьянъ . . . . .	271.966 „ 00 „
л) изъ суммъ губернскаго земскаго сбора . . . . .	117.302 „ 00 „
и м) пособія отъ училищнаго совѣта при Св. Синодѣ . . . . .	136.815 „ 00 „

что, вмѣстѣ съ остаткомъ отъ предыдущаго года, составило общую сумму поступленій 613.063 р.

Отсюда видно, что средства, доставленныя крестьянами и земствомъ въ 1903 году на содержаніе церковно-приходскихъ школъ составляютъ 389 268 руб., или 70,9<sup>0</sup>/<sub>0</sub> общей суммы прихода на этотъ предметъ; поступления-же изъ всѣхъ другихъ источниковъ—только 29,1<sup>0</sup>/<sub>0</sub>.

Болѣе подробныя свѣдѣнія о церковно-школьномъ дѣлѣ въ губерніи включить въ настоящій „обзоръ“, подобно тому, какъ это имѣло мѣсто въ предыдущіе годы, не представляется возможнымъ, такъ какъ въ послѣднее время отчеты мѣстнаго епархіального училищнаго совѣта не заключаютъ въ себѣ всѣхъ необходимыхъ для этого цифровыхъ данныхъ.

## и 5. Казенныя еврейскія училища.

Изъ четырехъ начальныхъ казенныхъ еврейскихъ училищъ, существующихъ въ Подольской губерніи по Положенію 24 марта 1873 года, одно — двухклассное находится въ

г. Винницѣ, а три одноклассныхъ—въ г.г. Проскуровѣ, Могилевѣ-Подольскомъ и Балтѣ.

По времени своего открытія, названныя училища распредѣляются такъ: въ 1875 году открыто было Балтское училище (первое по времени въ Юго-западномъ краѣ), въ 1877 г.—Винницкое, въ 1878—Проскуровское и въ 1879—Могилевъ-Подольское.

Всѣ эти училища помѣщаются въ наемныхъ домахъ.

Казенныя еврейскія училища содержатся на счетъ суммъ, отпускаемыхъ Министерствомъ народнаго просвѣщенія изъ свѣчнаго съ евреевъ сбора. Такихъ суммъ въ отчетномъ году было отпущено для еврейскихъ училищъ въ Подольской губерніи, 16.093 руб. 74 коп., въ томъ числѣ: для Винницкаго двухкласснаго—4.081 руб. 92 коп. и для одноклассныхъ: въ г. Балтѣ—3.982 руб. 10 коп., въ г. Проскуровѣ—3.871 руб. 30 коп. и въ г. Могилевѣ-Подольскомъ—4158 р. 42 к.

Библиотеки, книжные  
магазины и лавки.

Въ губерніи въ 1903 году библиотекъ, кромѣ состоящихъ при учебныхъ заведеніяхъ и народныхъ читаленъ, было пять, изъ нихъ: двѣ въ г. Каменцѣ Подольскомъ, одна въ г. Могилевѣ-Подольскомъ, одна въ г. Балтѣ и, наконецъ, одна въ м. Немировѣ, Брацлавскаго уѣзда. Число ихъ, по сравненію съ предыдущимъ годомъ, осталось то-же.

Изъ двухъ библиотекъ, находящихся въ г. Каменцѣ-Подольскомъ, одна Русская Публичная библиотека, а другая—частная.

Состояніе денежныхъ средствъ Каменецъ-Подольской Русской Публичной библиотеки, по приходу и расходу ихъ за отчетный годъ, представляется въ слѣдующемъ видѣ:

а) Приходъ . . . . .	2.670 р. 57 к.
и б) Расходъ . . . . .	2.598 „ 86 „
Остатокъ . . . . .	71 р. 71 к.

Независимо отъ этого остатка, на 1-е января 1904 года суммы библиотеки заключались въ процентныхъ бумагахъ на

2.100 р., и 1 билетъ 2-го займа на 100 руб., которые сданы на хранение въ мѣстное отдѣленіе Государственнаго банка.

По сравненію съ 1902 годомъ, расходъ библіотеки въ отчетномъ году *уменьшился* на 70 руб. 64 коп.; равнымъ образомъ и приходъ представляетъ *уменьшеніе* на 105 руб. 63 коп.

За пополненіемъ библіотеки въ теченіе отчетнаго года новыми произведеніями, въ 30-ти томахъ и кромѣ того новыми журналами (221 томъ), съ приложеніями къ онымъ— на 1 января 1904 года въ ней состояло на лицо 5.792 названія, въ 15.191 томѣ.

Число абонентовъ библіотеки, берущихъ книги на домъ, въ отчетномъ году достигало до 786, а число посѣтителей читальни—682. По сравненію съ 1902 годомъ, число абонентовъ, берущихъ книги на домъ *уменьшилось* на 66, или на 9,2<sup>0</sup>/<sub>0</sub>; равнымъ образомъ *уменьшилось* и число посѣтителей читальни на 43, или на 9,4<sup>0</sup>/<sub>0</sub>.

Книжныхъ магазиновъ и книжныхъ лавокъ въ губерніи всего 55; какъ тѣ, такъ и другія ведутъ торговлю по преимуществу учебными книгами и школьными пособіями (въ 1902 году такихъ магазиновъ и лавокъ было 52).

(Приложеніемъ къ этой  
статьѣ служитъ выдо-  
мость № 10-ый).

## VI. О ходѣ крестьянскаго дѣла.

### Общія данныя.

Крестьянское населеніе Подольской губерніи состояло въ отчетномъ 1903 году изъ 2.334.285 душъ об. пола, что составляло 72,6<sup>0</sup>/<sub>0</sub> всего населенія губерніи.

Общее количество *крестьянскихъ дворовъ* въ губерніи въ отчетномъ году простиралось до 247.982, въ томъ числѣ было: тяглыхъ 38.284, пѣшихъ—129,427 и огородниковъ—33.250; остальное количество дворовъ приходилось на земельные участки, полученные по люстраціоннымъ актамъ.

Число безземельныхъ крестьянъ (муж. п.) опредѣляется въ 28.033.

Во владѣніи крестьянъ нынѣ находится земли 1.775.911 десят. 2.340 квадр. сажень, не считая 124.041 десят. 1.659<sup>1</sup>/<sub>4</sub> квадр. сажень земли, находящейся во владѣніи крестьянъ на правѣ частной собственности, приобрѣтенной ими путемъ покупки (въ томъ числѣ 121 082 дес. 651<sup>1</sup>/<sub>4</sub> квадр. саж.—при содѣйствіи мѣстнаго Отдѣленія Крестьянскаго поземельнаго банка).

Мірская крестьянская земля (1.775.911 дес. 2.340 кв. саж.) по угодьямъ распредѣляется слѣдующимъ образомъ:

<i>Родъ земли.</i>	<i>Количество ея:</i>	
	десятинъ.	кв. саж.
усадебная . . . . .	166.843	662 <sup>1</sup> / <sub>2</sub>
выгоны и выпуски . . . . .	55.636	1.921 <sup>1</sup> / <sub>2</sub>
сады и левады . . . . .	22.462	1.885
пахотная . . . . .	1.358 018	748 <sup>1</sup> / <sub>4</sub>
сѣнокосная (въ лѣсахъ) . . . . .	68.247	2.247
лѣса и кустарники . . . . .	4.500	1.037

остальное количество мірской крестьянской земли — земли неудобныя.

Подробное распределение принадлежащей крестьянам надельной земли по уездам указано в приложенной в концѣ настоящаго „обзора“ вѣдомости № 10.

Что-же касается земли, принадлежащей крестьянам на правѣ частной собственности, то распределение такой по уездам губернии представляется в слѣдующем видѣ:

У ѣ з д ы.	Количество не-надельной земли, принадлежащей крестьянамъ.	
	десятинъ.	квадр. саж.
1. Каменецъ-Подольскій . . . . .	15.230	1.270
2. Проскуровскій . . . . .	5.418	2.370
3. Летичевскій . . . . .	4.224	1.929
4. Литинскій . . . . .	15.589	125
5. Винницкій . . . . .	9.104	778
6. Брацлавскій . . . . .	3.192	351
7. Гайсинскій . . . . .	6.118	1.691
8. Ольгопольскій . . . . .	4.207	2.210
9. Балтскій . . . . .	34.798	1.624 <sup>3</sup> / <sub>4</sub>
10. Ямпольскій . . . . .	8.157	273
11. Могилевъ-Подольскій . . . . .	2.495	453
и 12. Ново-Ушицкій . . . . .	15.504	584
А всего . . . . .	124.041	1.659 <sup>1</sup> / <sub>4</sub>

Землевладѣніе у крестьянъ Подольской губернии повсемѣстно *подворное*.

При содѣйствіи крестьянскаго поземельнаго банка крестьяне приобрѣли в отчетномъ году в полную собственность 13.638,21 десятины земли. Объ операціяхъ мѣстнаго Отдѣленія названнаго банка будетъ сказано ниже болѣе подробно.

**Положеніе выкупного дѣла.**

Къ концу 1903 года за крестьянскими учрежденіями состояло: дополнительный выкупной актъ 1 и коренныхъ (по Антопольскому имѣнію) 3.

Измѣненій в положеніи выкупныхъ договоровъ в теченіи отчетнаго 1903 года, по сравненію съ предыдущимъ 1902 годомъ, никакихъ не послѣдовало. Данныя по всѣмъ



выкупнымъ договорамъ и люстраціоннымъ актамъ совершены, а по утвержденнымъ тремъ выкупнымъ актамъ еще не совершены. Непроизведенныхъ отводовъ и неоформленныхъ отводныхъ актовъ по выкупнымъ актамъ и договорамъ остается *восемь*.

Въ отчетномъ году сдѣлокъ о разверстаніи земель между помѣщиками и крестьянами совершено не было.

*Положеніе чиншевого дѣла.*

Положеніе въ губерніи за отчетный годъ чиншевого дѣла представляется въ слѣдующемъ видѣ.

По всѣмъ уѣздамъ губерніи всѣ дѣйствія по чиншевой операціи окончены. Въ общемъ со времени открытія дѣйствій чиншевыхъ учрежденій до 1-го іюля 1903 года, составлено было чиншевыхъ выкупныхъ актовъ 18.555; къ концу отчетнаго года всѣхъ не разрѣшенныхъ дѣлъ оставалось 156, въ томъ числѣ: въ уѣздныхъ по чиншевымъ дѣламъ присутствіяхъ 50, въ губернскомъ присутствіи — 18, въ Правительствующемъ Сенатѣ—81 и въ Департаментѣ окладныхъ сборовъ Министерства финансовъ—7.

*Крестьянское самоуправленіе.*

Въ отчетномъ году волостными правленіями засвидѣтельствовано сдѣлокъ и договоровъ 1.808 и выдано 77.035 паспортовъ на отлучки.

Волостными старшинами подвергнуто крестьянъ наказаніямъ: штрафу—2.796 человекъ, аресту—2.719 и къ общественнымъ работамъ—9. Волостными судами постановлено рѣшеній: по спорамъ—36.995 и по проступкамъ—11.975; изъ числа спорныхъ дѣлъ разрѣшено 356 дѣлъ, на сумму болѣе 100 рублей каждое. За проступки волостными судами присуждено къ наказанію 9.551 человекъ, изъ нихъ: къ штрафу—4.938, къ аресту—3.289, къ общественнымъ работамъ 331 и къ наказанію розгами 993.

Изъ числа постановленныхъ волостными судами рѣшеній было обжаловано съѣздамъ мировыхъ посредниковъ 11.022, изъ нихъ признано съѣздами неправильными 3.547, или 32,1<sup>0</sup>/<sub>0</sub>.

Крестьянами въ отчетномъ году принесено было жалобъ

1.419, въ томъ числѣ: на должностныхъ лицъ крестьянскаго управления 1.267, или 89,3<sup>0</sup>/<sub>0</sub>, на рѣшенія волостныхъ сходовъ—22, или 1,5<sup>0</sup>/<sub>0</sub>, и на рѣшенія сельскихъ сходовъ—130, или 9,2<sup>0</sup>/<sub>0</sub>.

Изъ всего числа принесенныхъ жалобъ (1.419) оказалось справедливыми 363; или 25,6<sup>0</sup>/<sub>0</sub>, изъ нихъ 313 (86,2<sup>0</sup>/<sub>0</sub>)—изъ принесенныхъ на должностныхъ лицъ крестьянскаго управления, 2 (0,6<sup>0</sup>/<sub>0</sub>)—на рѣшенія волостныхъ сходовъ и 48 (13,2<sup>0</sup>/<sub>0</sub>)—на рѣшенія сельскихъ сходовъ.

Изъ 153-хъ волостныхъ старшинъ въ губерніи подвергнуто взысканіямъ 138, изъ нихъ: штрафу—89, аресту—29, удаленію отъ должности, безъ преданія суду—17 и предано суду—3.

Изъ 153-хъ волостныхъ писарей подвергнуто взысканію—92, изъ нихъ: штрафу—73, аресту—11 и удаленію отъ должности безъ преданія суду—8.

*Губернское страхованіе.*

Дѣло губернскаго страхованія въ губерніи въ отчетномъ году, по сравненію съ предшествующимъ годомъ, находилось въ слѣдующемъ положеніи:

*1. Обязательное страхованіе.*

	Въ 1902 г.	Въ 1903 г.
1. Всѣми крестьянскими обществами застраховано было строеній . . . . .	497.860	497.903
2. На сумму . . . . .	31 009.929,50 р.	31.029.170,50 р.
3. Сгорѣло строеній . . . . .	1.210	2.474
4. За нихъ, въ возмѣщеніе убытковъ, выдано крестьянамъ, пострадавшимъ отъ пожара, страховой преміи . . . . .	45.916,78 р.	112.504,07 р.
и 5. Къ концу отчетнаго года запаснаго страхового капитала въ губерніи состояло . . . . .	3.337.179,78 р.	3.437.575,08 р.

и 2. Добровольное страхованіе.

	Въ 1902 г.	Въ 1903 г.
1. Разными лицами, проживающими внѣ городовъ, застраховано было строеній . . . . .	321	353
2. Сгорѣло строеній . . . . .	3	4
3. За нихъ выдано страховой преміи . . . . .	819,59	1.147,92 р.
и 4. Къ концу отчетнаго года запаснаго страхового капитала по добровольному страхованію состояло . . . . .	26.459,61 р.	28.312,24 р.

*Операции Подольскаго Отдѣленія Крестьянскаго поземельнаго банка*

Въ отчетномъ 1903 году, при содѣйствіи мѣстнаго Отдѣленія Крестьянскаго поземельнаго банка, крестьяне Подольской губерніи пріобрѣли 13.638,21 десятины земли; по сравненію съ предшествующимъ годомъ—*болѣе* на 1.865 дес. 2.120 квадр. саж. При этомъ совершена было 71 сдѣлка, въ коихъ участвовало 3.751 домохозяинъ.

Выдана банкомъ 71 ссуда на сумму 1.975.220 рублей; остальную часть покупной цѣны—662.374 руб. 47 коп. крестьяне доплатили изъ собственныхъ средствъ

По отдѣльнымъ уѣздамъ—количество земли, купленной въ отчетномъ 1903 году крестьянами съ помощью Крестьянскаго поземельнаго банка, ея цѣнность, а также сумма ссудъ банка и приплата крестьянъ, могутъ быть формулированы въ нижеслѣдующихъ двухъ таблицахъ:

1. *Количество купленной земли.*

У ѣ з д ы.	Число домохозяевъ, купившихъ земли.	Количество пріобрѣтенной ими земли (въ десятинахъ)
Каменецъ-Подольскій . . . . .	391	441,24
Проскуровскій . . . . .	10	25,81
Летичевскій . . . . .	12	11,43
Литинскій . . . . .	693	1.683,37
Винницкій . . . . .	45	486,96
Брацлавскій . . . . .	175	374,99

Ольгопольскій . . . . .	255	866,92
Балтскій . . . . .	1.171	6.914,47
Ямпольскій . . . . .	528	1.957,20
Могилевъ-Подольскій . . . . .	198	462,54
Ново-Ушицкій . . . . .	273	419,23
Всего . . . . .	3.751	13.638,21

и 2. Цѣнность земли и количество взятыхъ въ ссуду, а также доплаченныхъ изъ своихъ средствъ крестьянами денегъ.

У ѣ з д ы.	Число поку-покъ.	Стоимость купленной крестьянами земли. (въ рубляхъ).	Размѣръ полученной ими ссуды (въ рубляхъ).	Количество денегъ, доплаченныхъ крестьянами изъ своихъ средствъ (въ рубляхъ).
Каменецъ-Под. . . . .	9	94.883,35	65.380,00	29.503,35
Проскуровскій . . . . .	1	5.500,00	3.920,00	1.580,00
Летичевскій . . . . .	1	1.715,12 $\frac{1}{2}$	1.370,00	345,12 $\frac{1}{2}$
Литинскій . . . . .	15	231.365,41 $\frac{1}{2}$	183.500,00	47.865,41 $\frac{1}{2}$
Винницкій . . . . .	1	106.544,00	84.390,00	22.154,00
Брацлавскій . . . . .	5	92.425,50	58.580,00	33.845,50
Ольгопольскій . . . . .	2	173.000,00	141.760,00	31.240,00
Балтскій . . . . .	12	1.352.500,00	1.009.630,00	342.870,05
Ямпольскій . . . . .	4	390.511,62	297.620,00	92.891,62
Могилевъ-Под. . . . .	8	101.703,75	68.200,00	33.503,75
Ново-Ушицкій . . . . .	13	87.445,66	60.870,00	26.575,66
Всего . . . . .	71	2.637.594,47	1.975.220,00	662.374,47

**Браткосрочный крестьянскій кредитъ.**

Свѣдѣнія о краткосрочномъ крестьянскомъ кредитѣ за отчетный годъ Подольскимъ Губернскимъ по крестьянскимъ дѣламъ Присутствіемъ не доставлены.

## VII. Казенная продажа питей.

### 1. Краткій обзоръ казенной винной операціи въ 1903 г.

а) *Введеніе казенной продажи питей и заготовленіе спирта для надобностей казны.*

Въ Подольской губерніи, какъ въ одной изъ крайнихъ губерній Россіи, казенная продажа питей фактически осуществлена еще съ 1 іюля 1896 года, такъ что въ разсматриваемомъ 1903 году она, послѣ восьмилѣтней практики, можно признать, имѣла вполне установившееся правильное теченіе.

Для надобностей казенной винной операціи 1903 года заблаговременно былъ заготовленъ сырой и ректификованный спиртъ какъ по разверсткѣ между мѣстными винокуренными заводами, такъ и съ торговъ, и хозяйственнымъ способомъ.

Съ торговъ приобрѣтено 13,77<sup>0</sup>/<sub>0</sub> и хозяйственнымъ способомъ 0,43<sup>0</sup>/<sub>0</sub> и остатковъ отъ выкурки 0,05<sup>0</sup>/<sub>0</sub> всего сырого спирта; остальное же количество было поставлено по разверсткѣ изъ 81-го завода своей губерніи. Всего поставлено было 2.010.323,35 вед. сырого спирта, въ томъ числѣ:

по разверсткѣ на 1902 годъ . . . . .	0,51 <sup>0</sup> / <sub>0</sub>
” ” ” 1903 ” . . . . .	80,74 <sup>0</sup> / <sub>0</sub>
” ” ” 1904 ” . . . . .	4,5 <sup>0</sup> / <sub>0</sub>
съ торговъ . . . . .	13,77 <sup>0</sup> / <sub>0</sub>
хозяйственнымъ способомъ . . . . .	0,43 <sup>0</sup> / <sub>0</sub>
и остатковъ отъ выкурки . . . . .	0,05 <sup>0</sup> / <sub>0</sub>

при общей стоимости принятаго въ казну сырого спирта въ 1.220.274 р. 98 к., или 60,7<sup>0</sup>/<sub>0</sub> коп. за ведро въ 40<sup>0</sup>. Средняя стоимость одного ведра сырого спирта увеличилась, по сравненію съ такою же стоимостью въ 1902 году, на 1,055 к., каковое увеличеніе объясняется слѣдующимъ обстоятельствомъ: въ 1902 году уплачивалось за ведро разверсточнаго спирта по 60 к., а спиртъ, приобрѣтенный съ торговъ, обошелся казнѣ по цѣнѣ отъ 40,50 до 51,25 к. за ведро; между

тѣмъ, какъ въ 1903 году за спиртъ, поставленный по разверсткѣ на 1904 годъ (4,5% всего сырого спирта) уплачено по 68 коп. за ведро и за спиртъ, приобретенный съ торговъ (13,77% всего сырого спирта) уплачено отъ 40,75 до 80,25 к. за ведро.

Поставленный заводчиками сырой спиртъ удовлетворялъ всѣмъ предъявленнымъ къ нему требованіямъ и содержаніе въ немъ сивушныхъ маселъ не превышало установленнаго процента или совершенно отсутствовало. Поставка спирта производилась въ установленные казеннымъ управленіемъ сроки; рѣдкіе случаи несвоевременныхъ поставокъ, по независящимъ отъ заводчиковъ причинамъ, не нарушали интересовъ ни заводчиковъ, ни казеннаго управленія и не вызывали какихъ-либо экстренныхъ мѣропріятій по снабженію складовъ спиртомъ.

Въ 1903 году приобретено ректификованнаго спирта хозяйственнымъ способомъ 29.504 вед., по цѣнѣ отъ 73 до 85 коп. за ведро и, кромѣ того, поставлено готоваго рефтификата взаменъ сырого спирта: по разверсткѣ 34.234,9 ведра и съ торговъ—1.273,4 ведра, а всего 65.012,3 ведра.

**б) Ректификація казеннаго спирта.**

Весь принятый въ казну сырой спиртъ отректифованъ на 18 частныхъ ректификаціонныхъ заводахъ своей губерніи, съ уплатой за ведро отъ 11 до 18 копѣекъ. Изъ всего поставленнаго въ казну сырца и отгоновъ, отправленныхъ изъ складовъ на заводы, получилось 1.927.874,9 вед. ректификата.

Средняя стоимость ректификаціи на заводахъ одного ведра, вмѣстѣ съ преміей за экономію спирта и стоимостью тратъ при ректификаціи спирта, выразилась въ 17,469 коп., а общая средняя стоимость ректификаціи одного ведра, со включеніемъ стоимости ректификаціи, упадающей на остатки спирта и вина отъ предыдущаго года, опредѣлилась въ 17,816 коп.

**в) Устройство и оборудованіе казенныхъ складовъ.**

Весь ректификованный на заводахъ спиртъ поставлялся, по возможности, въ ближайшіе къ нимъ склады. Всѣ склады Подольской губерніи, по роду своихъ операцій, относятся къ типу *очистныхъ*; изъ 14 складовъ 10 складовъ

находятся въ казенныхъ помѣщеніяхъ, а 4 — въ наемныхъ. Всѣ склады какъ казенные, такъ и арендуемые у частныхъ лицъ, устроены настолько прочно и хорошо, что не вызываютъ затрудненій, которыя могли бы дурно вліять на успѣшность работъ по приготовленію вина. Собственно казенные склады устроены по одобреннымъ планамъ, при составленіи которыхъ имѣлось въ виду, чтобы склады давали удобство при работѣ, были прочны и безопасны въ пожарномъ отношеніи и отвѣчали бы всеѣмъ послѣднимъ требованіямъ архитектуры. Поэтому, всѣ склады и службы при нихъ выстроены изъ камня и кирпича, покрыты желѣзомъ и обнесены каменными заборами. Зданія складовъ выстроены правильно и прочно, ни въ одномъ изъ нихъ не обнаружилось ни осадки, ни трещинъ. Оборудованіе складовъ, т. е. установка цистернъ, разнаго рода сборниковъ, измѣрительныхъ (мѣрники) и очистительныхъ (фильтры) приборовъ, выполнено во всеѣхъ отношеніяхъ удовлетворительно.

Кромѣ аппаратовъ, склады снабжены необходимою мебелью, по одинаковому образцу для всеѣхъ складовъ, столами для разлива вина, переносными ящиками, деревянными бочками, ящиками для разлива вина и другими предметами, оказавшимися нужными при работахъ въ складахъ.

Склады въ гг. Каменцѣ-Подольскомъ, Винницѣ, Проскуровѣ, Могилевѣ-Под., Барѣ, Гайсинѣ и м. Немировѣ освѣщаются, за счетъ казны, электричествомъ, и всѣ склады, выстроенные на средства казны, снабжены паровымъ отопленіемъ, кромѣ Барскаго склада, зданія котораго приобрѣтены въ казну у мѣстнаго городского общественнаго управленія во 2-й половинѣ 1902 года. Для облегченія передвиженія разнаго рода тяжестей внутри дворовъ 12-ти складовъ уложены рельсовые пути.

Водоснабженіе въ складахъ удовлетворительно какъ по количеству, такъ по качеству воды. Необходимо при этомъ пояснить, что по всей Подольской губерніи вода отличается жесткостью, но послѣдній недостатокъ вполне устраняется рекомендованнымъ Одесской центральной химической лаборато-

рiей способомъ, а именно: прибавленiемъ къ водѣ, въ известной для каждаго отдѣльнаго колодца, пропорцiи, соды и извести; исправленная такимъ образомъ вода дѣлается вполне пригодной для цѣлей потребленiя и разсирокки спирта, при чемъ если и образуется слабый осадокъ, то онъ легко отдѣляется фильтрацiей.

г) *Медицинская помощь.*

Въ дѣлѣ организацiи медицинской помощи и санитарнаго надзора въ казенныхъ винныхъ складахъ Подольской губернiи въ отчетномъ году, сравнительно съ предшествующимъ, не произошло никакихъ измѣненiй. Заболѣвшiе рабочiе пользовались главнымъ образомъ амбулаторнымъ леченiемъ.

Дѣятельность врачей, завѣдававшихъ приѣмными покоями, заключалась въ приѣмѣ больныхъ для изслѣдованiя болѣзней, въ приготовленiи и выдачѣ имъ лѣкарствъ, въ наружномъ осмотрѣ рабочихъ и въ надзорѣ за санитарнымъ состоянiемъ помѣщенiй и усадебъ складовъ. Приѣмъ больныхъ производился врачами не менѣе одного раза въ недѣлю, а нѣкоторые врачи посѣщали вѣренныя имъ приѣмные покои при складахъ и чаще. Завѣдуя приѣмными покоями, врачи давали совѣты и оказывали помощь не только рабочимъ склада, но и всѣмъ служащимъ при складахъ и ихъ семействамъ. Приѣмные покои при складахъ въ отношенiи медикаментовъ, аптечныхъ принадлежностей и матеріаловъ, вполне удовлетворяютъ своему назначенiю, такъ какъ въ достаточной мѣрѣ снабжены всѣмъ, что нужно врачамъ для выполненiя ихъ обязанностей по подачѣ медицинской помощи. Медицинскiя принадлежности и лѣкарства, какихъ складскiя аптеки не имѣли или не могли приготовить, приобретались изъ вольныхъ аптекъ. При нѣкоторыхъ складахъ врачи, нуждаясь въ фельдшерской помощи, поручали выполненiе фельдшерскихъ обязанностей рабочимъ и складскимъ служащимъ, достаточно знакомымъ съ фельдшерской практикой.

Всѣхъ случаевъ заболѣванiй рабочихъ въ складахъ зарегистрировано 4.969, при чемъ заболѣванiй эпидемическаго характера среди рабочихъ въ складахъ не наблюдалось. Изъ



всѣхъ 4.969 случаевъ обращенія за медицинской помощью благопріятный исходъ имѣли 4.879 заболѣваній; къ 1 января 1904 года осталось на лѣченіи 88 человекъ; умершихъ въ теченіе 1903 года было 2. При распредѣленіи зарегистрированныхъ случаевъ заболѣваній—по роду и характеру ихъ, первое мѣсто по количеству случаевъ занимаютъ порѣзы стекломъ и ожоги смолою (22,85<sup>0</sup>/<sub>0</sub>), далѣе слѣдуютъ желудочно-кишечныя заболѣванія (10,24<sup>0</sup>/<sub>0</sub>), болѣзни дыхательныхъ органовъ (9,38<sup>0</sup>/<sub>0</sub>), болѣзни кожи (7,64<sup>0</sup>/<sub>0</sub>) и т. д. Значительное число порѣзовъ, ушибовъ и ожоговъ объясняется, главнымъ образомъ, неосторожнымъ обращеніемъ рабочихъ съ посудой и смолой, употребляемой для опечатанія бутылокъ. Болѣзни рукъ распространены исключительно среди рабочихъ моечнаго отдѣленія, которые весь день погружаютъ кисти рукъ въ воду; наконецъ, причина желудочныхъ и другихъ заболѣваній лежитъ въ плохомъ питаніи и въ неудовлетворительныхъ условіяхъ домашней жизни рабочихъ. Содержаніе врачей и подача медицинской помощи рабочимъ обошлась казнѣ въ 6.628 руб. 77<sup>1</sup>/<sub>4</sub> коп. Въ среднемъ, лѣченіе каждаго больного рабочаго обошлось казнѣ въ 1 руб. 24,4 коп.

д) *Обороты складовъ.*

Изъ 14 казенныхъ очистныхъ складовъ Подольской губерніи отнесено къ первому разряду 10 и ко второму—4. Разряды складовъ опредѣлены по числу приписанныхъ къ нимъ винныхъ лавокъ и по исчисленнымъ оборотамъ послѣднихъ.

Во всѣхъ 14-ти складахъ приготовлено въ 1903 году 1.935.840 вед. вина. Въ процентномъ отношеніи къ общему количеству разлива, приведенному къ <sup>1</sup>/<sub>40</sub> ведра, упадетъ на отдѣльные размѣры посуды:

въ <sup>1</sup> / <sub>4</sub> ведра . . . . .	7,282 <sup>0</sup> / <sub>0</sub>
„ <sup>1</sup> / <sub>20</sub> „ . . . . .	22,482 <sup>0</sup> / <sub>0</sub>
„ <sup>1</sup> / <sub>40</sub> „ . . . . .	20,933 <sup>0</sup> / <sub>0</sub>
„ <sup>1</sup> / <sub>100</sub> „ . . . . .	23,262 <sup>0</sup> / <sub>0</sub>
„ <sup>1</sup> / <sub>200</sub> „ . . . . .	26,039 <sup>0</sup> / <sub>0</sub>

Легко усмотрѣть изъ этихъ данныхъ, что почти половина питей (48,301<sup>0</sup>/<sub>0</sub>) разливается въ самую мелкую посуду: въ <sup>1</sup>/<sub>100</sub> и <sup>1</sup>/<sub>200</sub> ведра; такая работа по приготовленію вина въ Подольской губерніи значительно труднѣе, чѣмъ въ другихъ гу-

берніяхъ, гдѣ потребленіе вина въ мелкой посудѣ не такъ значительно. При приготовленіи обращалось особое вниманіе на качество вырабатываемаго въ складахъ вина и спирта. Крѣпость и количество приготавливаемого вина ежедневно, передъ началомъ разлива, повѣрялись завѣдующими складами и во время посѣщеній складовъ—лицами акцизнаго надзора. То же наблюденіе акцизный надзоръ имѣлъ и по Выпускѣ вина изъ складовъ.

Стоимость очистки и разлива вина (со включеніемъ стоимости очистки и разлива вина, переходящаго въ видѣ остатковъ отъ предыдущаго года, а также столоваго вина, получаемаго изъ Кіевскаго акцизнаго управленія) выразилась на ведро проданнаго вина въ 15,55 коп., менѣе по сравненію съ такой же стоимостью за предшествовавшій 1902 годъ на 1,511 коп. Уменьшеніе расхода на одно ведро въ 1903 году объясняется большимъ количествомъ проданнаго въ этомъ году вина.

Въ 1903 году продано казенныхъ питей 1.937.170 ведеръ, болѣе противъ 1902 года на 171.383 ведра, или на 9,71%. Количество проданныхъ въ 1903 году питей—1.937.170 ведеръ—является самымъ высокимъ за все время существованія казенной винной операціи и объясняется тѣмъ, что два года кряду, т. е. въ 1902 и 1903 году урожай въ Подольской губерніи былъ очень хорошъ, при выгодныхъ вмѣстѣ съ тѣмъ цѣнахъ на сельскохозяйственные продукты. Изъ общаго количества проданныхъ питей по размѣрамъ посуды, упадаетъ на отдѣльные размѣры посуды:

въ $\frac{1}{4}$ ведра . . . . .	20,68%
„ $\frac{1}{20}$ „ . . . . .	36,52%
„ $\frac{1}{40}$ „ . . . . .	22,32%
„ $\frac{1}{100}$ „ . . . . .	12,93%
„ $\frac{1}{200}$ „ . . . . .	7,48%
и въ посуду покупателей . . .	0,12%

Въ среднемъ выводѣ потребленіе вина на 1 душу населенія опредѣляется въ губерніи въ 0,588 вед., а по отдѣль-

нымъ уѣздамъ потребление вина на одну душу населенія располагается въ слѣдующемъ порядкѣ:

У ѣ з д ы.	Число ведеръ.
1) Винницкій . . . . .	0,713
2) Гайсинскій . . . . .	0,671
3) Балтскій . . . . .	0,641
4) Ольгопольскій . . . . .	0,611
5) Брацлавскій . . . . .	0,611
6) Ямпольскій . . . . .	0,602
7) Могилевъ-Под. . . . .	0,598
8) Литинскій . . . . .	0,590
9) Лигичевскій . . . . .	0,523
10) Ново-Ушицкій . . . . .	0,489
11) Проскуровскій . . . . .	0,484
и 12) Каменецъ-Под. . . . .	0,459

Развозка приготовленнаго въ складахъ вина совершалась двоякимъ путемъ: а) въ винныя лавки, расположенныя въ мѣстахъ находенія складовъ—средствами складовъ, въ которыхъ для этой цѣли имѣются лошади и приспособленные для перевозки посуды съ виномъ фургоны, и б) въ остальные винныя лавки вино, принятое въ складахъ, доставляется самими продавцами за особую плату отъ казны, при чемъ отвѣтственность за бой посуды остается на продавцахъ, которые, въ свою очередь, перелагаютъ ее на возчиковъ. Такая обоюдная отвѣтственность, какъ показалъ опытъ, дала отличные результаты въ смыслѣ бережной и исправной доставки вина въ лавки. Возложеніемъ на продавцовъ, за ихъ страхъ, перевозки вина достигается, во-первыхъ, то, что казенное управленіе не несетъ расходовъ на траты вина и посуды въ пути, а во-вторыхъ—то, что продавцы обязаны обращаться въ склады за виномъ и возвращать порожнюю посуду всегда своевременно и отнюдь не оставлять лавокъ безъ вина или спирта всѣхъ крѣпостей и во всякой посудѣ. Въ то же время, условія перевозки оказываются необременительными и для продавцовъ; по крайней мѣрѣ, заявленій съ ихъ стороны о неудобствѣ установленнаго порядка не поступало.

За доставку продавцами въ лавки вина, разлитого въ стеклянную посуду и упакованнаго въ ящики, съ обратнымъ возвратомъ въ складъ ящиковъ и порожней стеклянной посуды, назначена слѣдующая предѣльная плата, по разстояніямъ: за провозъ вина до 10-ти верстъ—по 7 коп. съ каждаго ведра жидкости за все разстояніе; за доставку до 15 верстъ—9 коп., до 20 верстъ—по 12 коп., до 25 верстъ—по 13 коп., до 30-ти верстъ—по 15 коп., до 40 верстъ—по 20 коп., до 50-ти верстъ—по 25 коп. и т. д., прибавляя по 5-ти коп. за каждый слѣдующій поясъ въ десять верстъ.

Размѣръ платы за провозъ вина рассчитанъ такимъ образомъ, что имъ покрываются какъ расходы собственно по передвиженію вина и порожней посуды, такъ и возможный бой посуды съ виномъ во время пути.

е) *Казенныя винныя лавки и составъ служащихъ въ нихъ продавцовъ и продавщицъ.*

Въ отчетномъ 1903 году въ предѣлахъ Подольской губерніи функционировала 1391 казенная винная лавка. На 1-ое января 1904 года въ Подольской губерніи числилось 1.387 казенныхъ винныхъ лавокъ, въ томъ числѣ лавокъ I-го разряда—34, II-го разряда—235 и III-го разряда—1.118.

Изъ общаго числа (1.387) казенныхъ винныхъ лавокъ въ городахъ находилось 78, а остальные 1.309—въ мѣстечкахъ, поселкахъ, селеніяхъ и деревняхъ.

Казенныя питія для перевозки упаковываются въ особу для этой цѣли устроенные деревянные ящики, вмѣщающіе по три ведра питей, въ какого-бы размѣра посуду они ни были разлиты. Стеклянная посуда, для устраненія боя, обкладывается соломой, причемъ на обязанности продавцовъ лежитъ забота о томъ, чтобы ящикъ былъ возвращенъ въ складъ непременно съ находившейся въ немъ соломой. Каждый ящикъ окованъ желѣзными обручами съ особыми петлями на концахъ, въ которыя продѣвается желѣзный пруть, на одинъ изъ концовъ котораго навѣшивается пломба. При такомъ способѣ укупорки ящиковъ устраняется доступъ къ вину во время перевозки. Въ 1903 году производились широкіе опыты съ ящиками безъ упаковочнаго матеріала различныхъ системъ, но окончательно вопросъ о наи-

большей цѣлесообразности ящиковъ той или другой системы еще не разрѣшенъ.

Вполнѣ удовлетворительными помѣщеніями изъ 1.391 лавки пользовалось 1,274 лавки, что составляетъ 91,6<sup>0</sup>/<sub>0</sub>, и только остальные 117 лавокъ, или 8,4<sup>0</sup>/<sub>0</sub>, не имѣли еще надлежащихъ помѣщеній. Необходимо, однако, оговориться при этомъ, что подъ вполнѣ удовлетворительными помѣщеніями разумѣются въ данномъ случаѣ помѣщенія, крытыя соломенными крышами, но въ остальномъ всецѣло отвѣчающія своему назначенію, расположенныя въ надлежащихъ мѣстахъ и имѣющія приличный видъ. Сѣтки надъ прилавками не установлены пока только въ 110 лавкахъ (7,9<sup>0</sup>/<sub>0</sub>) и то потому, что установка ихъ въ настоящее время не выгодна ни казнѣ, ни контрагентамъ, въ виду близкаго окончанія арендныхъ договоровъ или краткосрочности послѣднихъ. Съ возобновленіемъ-же договоровъ, будутъ и въ этихъ послѣднихъ предъявлены лавкахъ требованія о сѣткахъ надъ прилавками.

Въ теченіи года закрыто 9 лавокъ и вновь открыто 5, и потому на 1 января 1904 года имѣлось 1.387 лавокъ. Причиной закрытія существовавшихъ лавокъ были въ двухъ случаяхъ ходатайства крестьянскихъ обществъ, а въ остальныхъ 6-ти случаяхъ невозможность подыскать для лавокъ подходящія помѣщенія, соотвѣтствующія требованіямъ циркуляровъ Главнаго Управленія неокладныхъ сборовъ и казенной продажи питей отъ 24 февраля 1899 года и 9 августа 1900 года, за №№ 358 и 600 объ устройствѣ казенныхъ винныхъ лавокъ.

Новыхъ договоровъ на аренду помѣщеній подъ лавки заключено въ 1903 году 609. Большая часть ихъ заключена на продолжительный срокъ (отъ 3-хъ до 6-ти лѣтъ) по той причинѣ, что домовладѣльцы соглашаются крыть свои дома огнестойкими крышами и приспособлять ихъ подъ лавки при непремѣнномъ условіи, чтобы лавка помѣщалась въ одномъ и томъ-же домѣ болѣе продолжительное время, пока, по крайней мѣрѣ, не окупится затрата домохозяина на ремонтъ и приспособленіе дома подъ лавку. Остальные до-

говоры заключены на полугодичные и годовые сроки. Арендная годовая плата за помещения для лавок колебалась от 100 до 800 р. в городах и от 70 до 500 р. в негородских поселениях. Максимальная плата в городах падает на г. Каменец-Под., какъ губернской, гдѣ квартиры вообще дороги, и на уѣздный городъ Винницу, стоящей на желѣзной дорогѣ, гдѣ дороговизна квартиръ объясняется ростомъ города, наличностью большого количества войскъ, оживленіемъ торговли и промышленности. Низшая плата в 100 руб. падаетъ на небольшие уѣздные города или, правильнѣе, на предмѣстья этихъ городовъ, представляющія собою тѣ-же селенія. Для селеній минимальная плата 70 руб. обуславливалась неприспособленностью помещений и отсутствіемъ огнестойкихъ крышъ; высшая-же— 500 руб.—зависѣла отъ высокихъ цѣнъ на квартиры в мѣстностяхъ при узловыхъ станціяхъ желѣзной дороги и т. п. В среднемъ, аренда помещений подъ лавки стоила казнѣ 301 руб. 92 коп. по городамъ и 157 руб., 33 коп. по селеніямъ. Средняя стоимость помещений по всей губерніи выразилась суммой 165 руб. 44 коп.

Сравнивая среднюю по губерніи стоимость найма помещений за 4-е послѣднихъ года, получимъ слѣдующую таблицу:

1900 годъ . . . . .	126 руб. 56 коп.
1901 „ . . . . .	129 „ 08 „
1902 „ . . . . .	147 „ 93 „
1903 „ . . . . .	165 „ 44 „

иначе говоря, арендная плата, в среднемъ, изъ года въ годъ возрастаетъ. Объясняется это исключительно требованіемъ, чтобы помещения лавокъ были крыты желѣзомъ, черепицей или тесомъ, чтобы на прилавкахъ непременно была устроена проволочная сѣтка и чтобы для продавца была удобная и помѣстительная квартира. Особое повышение платы замѣчается в 1902 и 1903 г.г., такъ какъ именно въ эти годы большая часть казенныхъ винныхъ лавокъ перешла въ надлежащія помещения. Въ первое время послѣ изданія циркуляра 24-го февраля 1899 года за № 358,

контрагенты очень туго соглашались на устройство для лавокъ специальныхъ помѣщеній, но съ теченіемъ времени, понявъ, что, при отсутствіи послѣднихъ, лавка можетъ быть или закрыта или перемѣщена, контрагенты стали болѣе сговорчивы, и въ настоящее время каждый изъ нихъ, предлагая подъ лавку свой домъ, знаетъ уже, какія требованія предъявить къ нему акцизное вѣдомство.

По дѣйствительнымъ оборотамъ лавки отвѣчаютъ опредѣленнымъ разрядамъ, вполне покрывая расходъ на ихъ содержаніе. Исключеніе въ этомъ отношеніи составляютъ лавки, расположенныя непосредственно по границѣ, но существованіе ихъ признается необходимымъ, какъ мѣра для борьбы противъ водворенія контрабанды.

Въ среднемъ, на одну лавку упадетъ проданныхъ питей 1.334,732 ведра въ 40<sup>0</sup>, на сумму 10.237 р. 32 к.

Средній расходъ на одну лавку составляетъ:

а) По содержанію продавцовъ . . . . .	416 руб. 13 коп.
б) „ найму помѣщеній . . . . .	165 „ 44 „
в) „ отопленію и освѣщенію . . . . .	47 „ 93 „
г) „ перевозкѣ питей изъ складовъ въ лавки . . . . .	201 „ 22 „
и д) „ содержанію сборщиковъ денегъ . . . . .	63 „ 99 „
Всего . . . . .	
	894 руб. 71 коп.

или на одно ведро проданныхъ изъ лавокъ питей . . . . . — руб. 67,03 коп.

Въ должности продавцовъ казенныхъ винныхъ лавокъ состояло: мужчинъ 757 и женщинъ 630.

*Изъ нихъ:*

православныхъ . . . . .	1.362
католиковъ . . . . .	17
лютеранъ . . . . .	7
старообрядцевъ . . . . .	1

По степени полученнаго образованія тѣ-же лица распредѣлялись такъ:

съ среднимъ образованіемъ . . .	102
„ визшимъ „ . . .	1.285

Въ общемъ, продавцы казенныхъ винныхъ лавокъ относятся къ своимъ обязанностямъ чрезвычайно добросовѣстно, въ особенности это надо сказать о женщинахъ-продавщицахъ. Дорожа возможностью честнымъ трудомъ заработать кусокъ насущнаго хлѣба, продавцы и продавщицы внимательно и аккуратно относятся къ порученному имъ хлопотливому дѣлу. Увольнять продавцовъ и продавщицъ за разные проступки приходилось сравнительно рѣдко, и въ 1903 году выбыло продавцовъ, уволенныхъ за проступки, лишь 19 человекъ.

Сборъ денегъ, выручаемыхъ въ казенныхъ винныхъ лавкахъ отъ продажи питей, порученъ С.-Петербургской биржевой Козухина артели, дѣйствующей на основаніи особаго договора, съ залогомъ въ 60 тысячъ рублей. Артель эта содержитъ въ предѣлахъ губерніи 62 чел. сборщиковъ. Районъ, подлежащій учету одного сборщика, опредѣленъ въ 25—35 лавокъ, въ зависимости отъ условій мѣстности. Учетъ лавокъ сборщикомъ, во избѣжаніе накопленія въ рукахъ продавцовъ значительныхъ суммъ, производится не менѣе двухъ разъ въ мѣсяць, не считая притомъ экстренныхъ учетовъ, производимыхъ въ лавкахъ послѣ базарныхъ дней, храмовыхъ праздниковъ, въ дни масленицы и т. п.

ж) *Частныя питейныя заведенія*

До введенія казенной продажи питей въ Подольской губерніи существовало 3.228 мѣстъ для раздробительной распивочной продажи питей; послѣ введенія реформы, въ 1896 году этихъ заведеній осталось лишь 590, а въ слѣдующемъ 1897 году число ихъ было еще болѣе сокращено—до 535, т.-е. на лицо осталось менѣе  $\frac{1}{3}$  ихъ первоначальнаго количества. Еще болѣе ярко сокращеніе числа заведеній представляется при разсмотрѣніи ихъ по типамъ. Въ виду того, что реформа, главнымъ образомъ, предпринята для устраненія вреднаго вліянія на населеніе трактировъ низшаго порядка, въ Подольской губерніи главное вниманіе обращено было на такъ-называе-



мыя „корчмы“ и постоянные дворы, гдѣ по преимуществу спаивалось сельское населеніе. Изъ 1.727 заведеній этого типа, существовавшихъ въ Подольской губерніи въ 1895 году, было оставлено на 1897 годъ лишь 10 заведеній, число-же собственно трактировъ сокращено съ 348 до 127 (въ 1897 году).

Въ отчетномъ 1903 году изъ частныхъ питейныхъ заведеній губерніи производили торговлю казеннымъ виномъ и спиртомъ, съ правомъ полученія за это комиссіоннаго вознагражденія, 121 трактирныхъ заведеній, постоянный дворъ и 39 ренсковыхъ погребовъ.

Между городами и внѣ городскими поселеніями означенныя выше заведенія распредѣлились слѣдующимъ образомъ:

	Въ городахъ	Внѣ городовъ.
Трактирныхъ заведеній . . .	42	79
Постояльныхъ дворовъ . . . .	—	21
Ренсковыхъ погребовъ . . .	24	15
	66	115

Всѣ они существовали въ пунктахъ, гдѣ имѣются и казенныя винныя лавки; исключеніе въ этомъ отношеніи составляла только одна корчма, расположенная по дорогѣ изъ г. Каменецъ-Под. къ австрійской границѣ.

Общее же число частныхъ питейныхъ заведеній въ отчетномъ году простиралось до 751, въ томъ числѣ: въ городахъ ихъ было 259 и внѣ городовъ—492.

Изъ общаго числа 751 выбраннаго патента на содержаніе частныхъ питейныхъ заведеній открыто:

<i>Буфетовъ разнаго рода . . . . .</i>	132
<i>Постояльныхъ записныхъ дворовъ . . . . .</i>	21
<i>Заведеній трактирнаго промысла . . . . .</i>	132

*Пивныхъ лавокъ:*

1) съ выносной торговлей . . . . .	194
и 2) съ распивочной . . . . .	54

*Погребовъ русскихъ виноградныхъ винъ:*

1) съ выносной торговлей . . . . .	94
и 2) съ распивочной . . . . .	21
<i>Ренсковыхъ погребовъ съ выносной торговлей . .</i>	<i>57</i>
<i>Временныхъ выставокъ . . . . .</i>	<i>6</i>
<i>Оптовыхъ складовъ вина и пива . . . . .</i>	<i>40</i>

**з) Нарушенія Положенія о казенной продажѣ питей.**

Изъ числа выданныхъ разрѣшеній (702 \*) на содержаніе разнаго рода частныхъ питейныхъ заведеній, въ теченіи отчетнаго 1903 года отобрано, по соглашенію Управляющаго акцизными сборами съ Начальникомъ губерніи, 4 разрѣшенія, въ томъ числѣ 2 — за подыменную торговлю и 2 — за продажу изъ трактировъ 3 разряда казенныхъ питей по цѣнѣ выше выставленной на этикеткахъ.

**и) Составъ служащихъ въ казенныхъ складахъ**

Въ 14-ти очистныхъ казенныхъ винныхъ складахъ губерніи въ теченіи отчетнаго года находилось на службѣ 116 должностныхъ лицъ, а именно:

Д о л ж н о с т и.	Число лицъ.
Завѣдывающихъ складами . . . . .	14
Помощниковъ ихъ . . . . .	24
Подвальныхъ . . . . .	14
Конторщиковъ . . . . .	14
Помощниковъ ихъ . . . . .	14
Машинистовъ . . . . .	14
Помощниковъ ихъ . . . . .	8
Врачей . . . . .	14

Означенный выше составъ должностныхъ лицъ, по полученному образованію, раздѣлялся такъ:

	Число лицъ.
а) воспитавшихся въ высшихъ учебныхъ заведеніяхъ (врачи) . . . . .	14
б) воспитывавшихся въ среднихъ учебныхъ заведеніяхъ . . . . .	11
и в) обучавшихся въ низшихъ учебныхъ заведеніяхъ и получившихъ домашнее образованіе . . . . .	91

\*) Буфеты съ благотворительною цѣлью, въ числѣ 49, въ этомъ случаѣ въ расчетъ не принимаются.

Для привлеченія на службу по вольному найму людей, интеллигентность, образъ жизни, умственное и нравственное развитіе коихъ гарантировали бы правильность веденія дѣла, бережливое и аккуратное храненіе казенныхъ суммъ и имущества, а также правильное пониманіе и сообразное съ нимъ исполненіе служебныхъ обязанностей, представилось необходимымъ предоставить служащимъ матеріальное обезпеченіе, соотвѣтствующее предъявленнымъ требованіямъ, а потому служащіе по казенной продажѣ питей въ Подольской губерніи пользуются денежнымъ вознагражденіемъ, согласно циркуляру г. Министра Финансовъ отъ 7-го августа 1899 года за № 438 и Главнаго Управленія неокладныхъ сборовъ и казенной продажи питей, отъ 3-го сентября 1899 года за № 451, по каждой должности, въ слѣдующихъ размѣрахъ:

*По администраціи окладовъ:*

10 завѣдующихъ складами 1 разряда . . .	по 1.500 р. въ годъ
2 " " 2 " . . .	" 1.200 " " "
2 " " 2 " . . .	" 1.000 " " "
17 помощник. завѣд. " 1 " . . .	" 900 " " "
2 " " " 2 " . . .	" 720 " " "
2 " " " 2 " . . .	" 650 " " "
10 конторщиков. складовъ 1 " . . .	" 1.000 " " "
4 " " 2 " . . .	" 800 " " "
14 помощниковъ конторщиковъ . . .	" 450 " " "
10 подвальныхъ складовъ 1 " . . .	" 800 " " "
2 " " 2 " . . .	" 700 " " "
2 " " 2 " . . .	" 600 " " "
10 машинистовъ 1 " . . .	" 750 " " "
4 " 2 " . . .	" 600 " " "
7 помощн. машиниста 1 " . . .	" 480 " " "
7 врачей по 350 р. и 7—по 300 руб.	

Продавцы 1-го разряда получаютъ 675 руб., второго разряда 520 руб и третьяго разряда, поступившіе послѣ изданія циркуляра Главнаго Управленія неокладныхъ сборовъ и казенной продажи питей оти 3-го сентября 1899 года, за № 451, въ размѣрѣ 360 руб; поступившіе-же ра-

нѣе того—по 400 руб. Кромѣ того, каждый изъ продавцовъ по 43 руб. на освѣщеніе и отопленіе торговаго помѣщенія лавки и пользуется даровою квартирою при лавкѣ.

**и 3. Финансовые результаты.**

1903 годъ, благодаря хорошему урожаю хлѣбовъ, далъ вполне удовлетворительные финансовые результаты по казенной продажѣ питей.

Всего получено валового дохода *14.908.947 р. 45 коп.* (на одно ведро—7 руб. 69.625 коп.), каковая сумма складывается изъ слѣдующихъ поступленій.

а) отъ продажи казенныхъ питей . . . . .	14.863.223 р. 25 к.
б) за невозвращенную покупателямъ посуду . . . . .	38.885 „ 31 „
в) комиссіоннаго сбора . . . . .	3 „ 45 „
и г) прочихъ поступленій . . . . .	6.835 „ 44 „
Расходовъ по веденію казенной продажи питей произведено .	<i>4.500.347 р. 55<sup>3</sup>/<sub>4</sub> к.</i>

или 2 руб. 32,315 коп. на одно ведро),— слѣдовательно дохода поступило *10.408.599 руб. 89<sup>1</sup>/<sub>4</sub> коп.* (на одно ведро—5 р. 37,310), а за исключеніемъ акциза въ 8.523.547 руб. 80 к., *чистый доходъ* составляетъ *1.885.053 руб. 09<sup>1</sup>/<sub>4</sub> коп.* (на одно ведро проданнаго вина и спирта—97,310 коп.).

Всего, за время съ 1-го іюля 1896 года по 1-е января 1904 года, поступило валового дохода 90.520.177 р 61 к., расхода же произведено на 30.032.570 руб. 91 коп. (операционные расходы 29.836.749 руб. 20 коп. и безвозвратные расходы по введенію казенной продажи питей 195.821 руб. 71 коп.). слѣдовательно всей валовой прибыли получилось 60.487.606 р. 70 к., а за исключеніемъ акциза 51.690.899 р. 72 к., получилось чистаго дохода 8.796.706 р. 98 к.

Кромѣ того, на 1-е января 1904 года состоитъ принадлежащаго казнѣ недвижимаго и движимаго имущества на сумму 1.445.957 руб. 36<sup>1</sup>/<sub>2</sub> коп. и спирта, вина, посуды и матеріаловъ на сумму 909.184 руб. 73 коп.





# ВѢДОМОСТЬ

о посѣвѣ и урожаѣ хлѣбовъ въ Подольской губерніи

за 1903 годъ.

Наименованіе уѣздовъ.	ПОСѢЯНО ЧЕТВЕРТЕЙ.						Остальн. яровыхъ хлѣбовъ.	Картофеля.	СНЯТО ЧЕТВЕРТЕЙ.							
	Озимой пшеницы.	Озимой ржи.	Яровой пшеницы.	Овса.	Ячменя.	Гречихи.			Озимой пшеницы.	Озимой ржи.	Яровой пшеницы.	Овса.	Ячменя.	Гречихи.	Остальн. яровыхъ хлѣбовъ.	Картофеля.
<b>Каменецъ-Подольскій.</b>																
На земляхъ владѣльческихъ . . . . .	17.448	6.211	645	15.144	5.281	1.456	8.026	8.801	138.640	40.747	3.801	96.853	30.106	7.487	81.311	34.726
„ „ крестьянскихъ обществъ . . . . .	12.093	22.358	15	13.899	13.036	2.615	5.551	43.830	95.803	154.925	75	81.564	74.142	12.592	66.831	286.875
„ „ городск., церк. и другихъ . . . . .	1.346	856	—	1.229	619	232	521	2.570	9.476	6.852	—	9.170	3.796	1.587	7.767	14.156
Итого . . . . .	30.937	29.425	660	30.272	18.936	4.303	14.098	55.201	243.919	202.524	3.876	187.587	108.044	21.666	155.909	335.757
<b>Проскуровскій.</b>																
На земляхъ владѣльческихъ . . . . .	124.277	16.338	1.215	44.962	8.875	6.783	13.929	1.391	774.200	100.482	6.250	317.428	46.074	31.755	123.966	53.064
„ „ крестьянскихъ обществъ . . . . .	48.393	85.762	—	59.852	32.128	13.363	7.211	15.021	292.572	530.520	—	385.439	174.487	54.008	61.645	69.091
„ „ городск., церк. и другихъ . . . . .	2.258	1.767	—	1.768	561	159	150	980	16.981	11.700	—	12.049	1.828	1.538	1.232	8.140
Итого . . . . .	174.928	103.867	1.215	106.582	41.564	20.305	21.290	23.392	1.083.753	642.702	6.250	714.916	222.389	87.301	186.843	130.292
<b>Летичевскій.</b>																
На земляхъ владѣльческихъ . . . . .	12.120	3.260	271	10.072	1.255	356	3.839	2.354	102.330	11.705	2.077	86.321	8.695	1.930	28.087	17.290
„ „ крестьянскихъ обществъ . . . . .	7.744	21.258	—	18.276	4.825	2.517	5.129	8.030	58.228	152.958	—	130.026	27.381	12.196	33.243	62.150
„ „ городск., церк. и другихъ . . . . .	1.305	1.444	—	1.619	438	145	406	2.336	11.807	12.224	—	13.393	3.034	744	3.553	21.490
Итого . . . . .	21.169	25.962	271	29.967	6.518	3.018	9.374	12.720	172.365	176.887	2.077	229.740	39.110	14.870	64.883	100.930
<b>Литинскій.</b>																
На земляхъ владѣльческихъ . . . . .	17.366	8.471	1.228	17.602	3.677	1.569	6.241	11.564	124.223	72.643	8.655	148.382	32.591	36.377	58.701	96.266
„ „ крестьянскихъ обществъ . . . . .	12.447	28.039	—	27.818	10.259	4.138	4.539	29.287	92.622	202.726	—	174.954	50.823	31.990	40.110	212.340
„ „ городск., церк. и другихъ . . . . .	1.282	1.472	342	2.239	591	297	642	3.407	7.908	10.127	2.394	13.068	3.934	1.911	5.314	17.849
Итого . . . . .	31.095	37.982	1.570	47.659	14.527	6.004	11.422	44.258	224.753	285.496	11.049	336.404	87.348	70.278	104.125	326.455
<b>Винницкій.</b>																
На земляхъ владѣльческихъ . . . . .	12.173	5.448	342	16.755	2.043	873	10.543	17.741	105.538	42.849	2.462	111.846	12.858	6.195	68.389	125.181
„ „ крестьянскихъ обществъ . . . . .	9.305	24.046	—	28.008	5.583	3.710	6.578	38.295	73.568	194.420	—	187.731	33.796	27.948	56.269	235.258
„ „ городск., церк. и другихъ . . . . .	940	1.052	—	2.208	287	162	327	1.160	6.855	8.301	—	15.274	1.884	1.032	2.562	8.744
Итого . . . . .	22.418	30.546	342	46.971	7.913	4.745	17.448	57.196	185.961	245.570	2.462	314.851	48.538	35.175	127.220	369.183
<b>Брацлавскій.</b>																
На земляхъ владѣльческихъ . . . . .	11.980	2.090	720	10.820	3.620	740	9.482	10.840	98.600	16.820	4.200	82.620	15.924	4.820	45.353	90.844
„ „ крестьянскихъ обществъ . . . . .	16.058	23.084	14	19.240	13.024	3.124	9.951	46.820	130.844	180.260	82	128.024	66.205	18.600	94.516	336.281
„ „ городск., церк. и другихъ . . . . .	1.208	580	—	1.288	284	68	354	2.008	8.202	5.094	—	8.022	1.804	360	3.850	45.280
Итого . . . . .	29.246	25.754	734	31.348	16.928	3.932	19.787	59.668	237.646	202.174	4.282	218.666	83.933	23.780	143.719	472.405
<b>Гайсинскій.</b>																
На земляхъ владѣльческихъ . . . . .	22.820	3.622	520	10.805	3.680	448	19.530	3.902	240.100	30.820	898	87.342	28.040	2.020	74.515	30.682
„ „ крестьянскихъ обществъ . . . . .	30.820	36.820	—	27.621	21.944	6.245	12.745	42.820	260.421	357.084	—	190.821	160.920	26.981	142.264	380.421
„ „ городск., церк. и другихъ . . . . .	1.628	528	—	1.248	484	76	394	69	12.691	4.620	—	10.480	2.920	366	22.488	4.228
Итого . . . . .	55.268	40.970	520	39.674	26.108	6.769	32.669	46.791	513.212	392.524	898	288.643	191.880	29.367	239.267	415.331

Наименование уѣздовъ.	ПОСѢЯНО ЧЕТВЕР					
	Озимой пшеницы.	Озимой ржи.	Яровой пшеницы.	Овса.	Ячменя.	Гречихи.
<b>Ольгопольскій.</b>						
На земляхъ владѣльческихъ . . . . .	28.324	3.871	2.320	12.140	2.490	420
” ” крестьянскихъ обществъ . . . . .	28.625	21.114	976	14.720	11.312	1.520
” ” городск., церк. и другихъ . . . . .	2.720	526	117	1.176	906	51
Итого . . . . .	59.669	25.511	3.413	28.036	14.708	1.991
<b>Балтскій.</b>						
На земляхъ владѣльческихъ . . . . .	36.472	16.261	27.104	20.300	19.107	412
” ” крестьянскихъ обществъ . . . . .	73.826	24.782	42.114	24.680	62.513	360
” ” городск., церк. и другихъ . . . . .	3.102	1.355	2.230	1.967	1.490	46
Итого . . . . .	113.400	42.398	71.448	46.947	83.110	818
<b>Ямпольскій.</b>						
На земляхъ владѣльческихъ . . . . .	26.787	3.914	823	20.942	4.941	551
” ” крестьянскихъ обществъ . . . . .	24.272	22.141	50	18.516	14.437	1.752
” ” городск., церк. и другихъ . . . . .	1.821	543	52	1.884	564	78
Итого . . . . .	52.880	26.598	925	41.542	19.942	2.381
<b>Могилевъ-Подольскій.</b>						
На земляхъ владѣльческихъ . . . . .	18.376	2.938	253	13.156 <sup>1/2</sup>	3.212	308
” ” крестьянскихъ обществъ . . . . .	13.485	17.796	—	13.596	7.110	1.282
” ” городск., церк. и другихъ . . . . .	1.829 <sup>1/2</sup>	981	—	1.538 <sup>1/4</sup>	678	62 <sup>6/8</sup>
Итого . . . . .	33.690 <sup>1/2</sup>	21.715	253	28.290 <sup>3/4</sup>	11.000	1.652 <sup>6/8</sup>
<b>Ново-Ушицкій.</b>						
На земляхъ владѣльческихъ . . . . .	18.181	5.241	399	14.201	4.227	1.230
” ” крестьянскихъ обществъ . . . . .	10.026	21.754	—	12.777	9.257	1.551
” ” городск., церк. и другихъ . . . . .	1.287	1.639	5	2.377	840	99
Итого . . . . .	29.494	28.634	404	29.355	14.324	2.880
ИТОГО на земляхъ владѣльческихъ . . . . .	346.324	77.665	35.840	206.899 <sup>1/2</sup>	62.408	15.146
” ” крестьян. обществъ . . . . .	287.094	348.954	43.169	279.003	205.428	42.177
” ” город., церк. и друг. . . . .	20.726 <sup>1/2</sup>	12.743	2.746	20.541 <sup>1/4</sup>	7.742 <sup>1/2</sup>	1.475 <sup>6/8</sup>
А ВСЕГО по губерніи . . . . .	654.194 <sup>1/2</sup>	439.361	81.755	506.443 <sup>3/4</sup>	275.578 <sup>1/2</sup>	58.798 <sup>6/8</sup>

ТЕЙ.	Остальн. яровыхъ хлѣбовъ.	Карто-феля.	СНЯТО ЧЕТВЕРТЕЙ.							Остальн. яровыхъ хлѣбовъ.	Карто-феля.
			Озимой пшеницы.	Озимой ржи.	Яровой пшеницы.	Овса.	Ячменя.	Гречихи.			
	5.675	13.665	263.143	32.652	15.132	97.420	19.560	5.216	158.358	129.803	
	9.142	19.869	201.102	162.690	4.790	100.320	94.720	16.125	134.847	167.058	
	560	508	19.135	5.773	894	10.700	5.420	715	16.347	4.837	
	15.377	34.042	483.380	201.115	20.816	208.440	119.700	22.056	309.552	301.698	
	8.681	6.069	314.560	110.003	198.520	174.622	174.312	1.720	116.915	58.904	
	3.520	22.796	276.485	468.413	281.729	192.117	374.620	2.450	262.869	211.345	
	682	953	29.176	6.722	15.421	14.620	14.470	175	9.142	8.353	
	12.883	29.818	620.221	585.138	495.670	381.359	563.402	4.345	388.926	278.602	
	5.738	40.282	211.996	23.680	5.377	147.590	32.426	1.381	58.561	320.111	
	8.610	35.495	182.708	132.969	310	135.318	92.808	5.078	126.498	274.925	
	429	2.038	14.247	3.344	322	13.213	3.566	248	5.613	16.207	
	14.777	77.815	408.951	159.993	6.009	296.121	128.800	6.707	190.672	611.243	
	8.780	4.033	163.981	23.269	1.664	97.740 <sup>1/2</sup>	23.325	2.099	66.717	24.908	
	11.719	16.209	102.689	133.874	—	85.518	47.143	7.636	85.396 <sup>1/2</sup>	68.133	
	649	932 <sup>1/2</sup>	11.398	5.558	—	8.876 <sup>1/2</sup>	3.684 <sup>1/2</sup>	292 <sup>1/2</sup>	5.792 <sup>1/2</sup>	6.825	
	21.148	21.174 <sup>1/2</sup>	278.068	162.701	1.664	192.135	74.152 <sup>1/2</sup>	10.027 <sup>1/2</sup>	157.906	99.866	
	3.951	29.437	136.214	46.882	2.504 <sup>4/8</sup>	141.736	21.154 <sup>4/8</sup>	6.948	67.893	169.886	
	7.779	39.669	73.850	159.058 <sup>1/2</sup>	—	108.785	62.384	9.767	86.520 <sup>4/8</sup>	203.372	
	561	2.003	9.662	12.601	30	17.994	6.411	682	8.305	7.407	
	12.291	71.109	219.726	218.541 <sup>1/2</sup>	2.534 <sup>4/8</sup>	268.515	89.949 <sup>4/8</sup>	17.397	162.718 <sup>4/8</sup>	380.665	
	104.415	156.079	2.673.525	552.552	251.540 <sup>1/2</sup>	1.589.900 <sup>1/2</sup>	445.065 <sup>1/2</sup>	107.948	948.766	1.151.662	
	92.474	358.141	1.840.892	2.829.897 <sup>1/2</sup>	286.986	1.900.617	1.259.429	225.371	1.191.009	2.507.249	
	5.675	18.964 <sup>1/2</sup>	157.538	92.916	19.061	146.859 <sup>1/2</sup>	52.751 <sup>1/2</sup>	9.650 <sup>1/2</sup>	91.965 <sup>1/2</sup>	163.516	
	202.564	533.184 <sup>1/2</sup>	4.671.955	3.475.365 <sup>1/2</sup>	557.587 <sup>1/2</sup>	3.637.377	1.757.216	342.969 <sup>1/2</sup>	2.231.740 <sup>1/2</sup>	3.822.427	





# ВѢДОМОСТЬ

о цѣнахъ на рабочія силы, существовавшихъ во время производства полевыхъ работъ по Подольской губерніи въ 1903 году.

Наименованіе уѣздовъ.	На чьемъ про- вольствіи.	Во время посѣва яровыхъ хлѣбовъ:												Во время сѣ нокоса.					Во время уборки хлѣбовъ.								Въ лѣто.				Въ годъ.				
		Поденная.						Помѣсяч- ная.						Поденная.					Помѣсячная.			Подсѣтинная.		Помѣсячная.				Работнику.		Работницѣ.		Работнику.		Работницѣ.	
		Работнику съ паромъ лошадей.		Работнику пѣшему.		Работни- цѣ.		Подсѣтин- ная.		Работни- ку.		Работни- цѣ.		Работнику съ паромъ лошадей.		Работнику пѣшему.		Работни- цѣ.	Подсѣтинная.		Работнику.		Работни- цѣ.		Работнику.		Работницѣ.		Работнику.		Работницѣ.				
		Р.	К.	Р.	К.	Р.	К.	Р.	К.	Р.	К.	Р.	К.	Р.	К.	Р.	К.	Р.	К.	Руб.	Коп.	Руб.	Коп.	Руб.	К.	Руб.	К.	Руб.	К.	Руб.	К.	Руб.	К.	Руб.	К.
Каменецъ-Подольскій . . .	Нанимающагося	2	50	—	40	—	30	4	—	8	—	4	—	2	10	—	50	—	40	5	—	10	—	6	—	отъ 40		—	30	—	80	—	50	—	
	Наймателя . . .	2	—	—	30	—	20	3	—	7	—	3	—	1	65	—	35	—	25	3	—	6	65	4	—	до 50		—	35	—	90	—	60	—	
Проскуровскій . . . . .	Нанимающагося	1	20	—	35	—	30	4	50	7	—	4	50	1	40	—	50	—	40	4	50	9	—	6	50	отъ 25		—	15	—	60	—	35	—	
	Наймателя . . . . .	1	—	—	25	—	20	3	50	5	—	3	—	1	20	—	35	—	25	3	50	6	—	4	—	до 30		—	20	—	70	—	40	—	
Летичевскій . . . . .	Нанимающагося	1	75	—	40	—	35	5	50	8	—	4	50	2	—	—	60	—	35	6	—	9	—	5	—	отъ 70		—	32	—	78	—	56	—	
	Наймателя . . . . .	1	20	—	30	—	25	4	50	5	—	3	—	1	50	—	45	—	30	4	50	6	—	3	50	до 80		—	15	—	48	—	32	—	
Литинскій . . . . .	Нанимающагося	1	80	—	60	—	40	6	50	12	50	8	—	2	—	—	65	—	50	7	—	12	50	8	—	отъ 70		—	60	—	98	—	50	—	
	Наймателя . . . . .	1	50	—	40	—	25	5	—	7	—	4	50	1	60	—	40	—	30	6	—	8	—	5	—	до 80		—	45	—	60	—	36	—	
Ванницкій . . . . .	Нанимающагося	2	—	—	55	—	40	7	—	9	—	5	50	2	30	—	65	—	50	7	—	10	—	6	—	отъ 70		—	45	—	—	—	—	—	
	Наймателя . . . . .	—	—	—	40	—	30	5	—	6	50	3	50	2	—	—	55	—	35	6	—	7	—	3	50	до 80		—	30	—	60	—	42	—	
Брацлавскій . . . . .	Нанимающагося	1	60	—	45	—	30	5	—	8	—	6	—	1	70	—	60	—	45	6	—	10	—	6	50	отъ 70		—	отъ 45	—	отъ 80	—	отъ 48	—	
	Наймателя . . . . .	1	30	—	35	—	25	4	50	6	—	5	—	1	150	—	45	—	35	5	50	6	—	7	—	до 80		—	до 55	—	до 100	—	до 60	—	
Гайснскій . . . . .	Нанимающагося	1	50	—	60	—	45	6	—	8	—	6	—	2	—	—	75	—	60	6	50	15	—	12	—	отъ 60		—	60	—	130	—	100	—	
	Наймателя . . . . .	1	20	—	50	—	35	5	—	6	—	4	—	1	150	—	60	—	50	5	50	9	—	7	50	до 70		—	36	—	75	—	60	—	
Ольгопольскій . . . . .	Нанимающагося	1	43	—	34	—	28	4	33	9	—	6	33	2	15	—	60	—	55	5	—	10	66	8	66	отъ 60		—	50	—	—	—	—	—	
	Наймателя . . . . .	1	18	—	28	—	24	4	17	7	—	4	85	1	75	—	50	—	45	4	30	9	85	6	85	до 70		—	40	—	50	—	36	—	
Балтскій . . . . .	Нанимающагося	1	80	—	50	—	40	4	45	8	90	6	60	2	85	—	90	—	80	6	10	17	—	15	—	отъ 60		—	65	—	90	—	65	—	
	Наймателя . . . . .	1	35	—	40	—	30	3	45	6	—	4	—	2	35	—	75	—	60	4	90	15	—	13	50	до 70		—	50	—	73	—	52	—	
Ямпольскій . . . . .	Нанимающагося	1	77	—	62	—	45	5	75	9	—	7	—	2	41	—	60	—	48	6	75	12	50	9	50	отъ 60		—	12	—	60	—	49	—	
	Наймателя . . . . .	1	42	—	50	—	32	5	—	7	—	5	—	1	85	—	46	—	36	4	66	7	25	5	50	до 70		—	36	—	63	—	40	—	
Могилевъ-Подольскій . . .	Нанимающагося	1	40	—	45	—	40	6	—	10	—	6	—	1	70	—	50	—	45	6	—	10	—	7	50	отъ 60		—	55	—	80	—	60	—	
	Наймателя . . . . .	1	20	—	35	—	30	5	—	8	—	5	—	1	30	—	40	—	35	4	—	7	50	5	—	до 70		—	45	—	60	—	40	—	
Ново-Ушицкій . . . . .	Нанимающагося	1	50	—	70	—	45	4	—	9	—	6	—	2	20	—	60	—	50	6	—	—	—	—	—	отъ 60		—	30	—	22	50	60	—	
	Наймателя . . . . .	1	20	—	40	—	35	3	—	6	—	3	50	1	70	—	40	—	30	4	50	8	—	6	—	до 70		—	18	—	45	—	30	—	



# ВѢДОМОСТЬ

о состояніи къ 1-му января 1904 года въ сельскихъ запасныхъ  
магазинахъ Подольской губерніи хлѣбныхъ запасовъ.

Название уѣздовъ.	Число душъ, содержащихъ хлѣбные запасы натурою.	Къ 1-му января 1903 года.						Съ 1-го января 1903 по 1-е января 1904 г.				Къ 1-му января 1904 года.			
		Количество хлѣба, долженствующее находиться въ запасныхъ магазинахъ.		Дѣйствительно находилось въ запасныхъ магазинахъ въ наличности запаснаго хлѣба.		Состояло на крестьянскихъ обществахъ въ ссудахъ и недоимкахъ запаснаго хлѣба.		Поступило отъ крестьянскихъ обществъ въ магазины хлѣба въ уплату ссудъ и недоимокъ.		Въ 1903 году выдано въ ссуду на посѣвы, продовольствіе крестьянскихъ обществъ и для переосвѣженія и продано для образованія продовольственнаго капитала.		Осталось на лицо въ магазинахъ.		Осталось на крестьянскихъ обществахъ въ ссудахъ и недоимкахъ.	
		Озимаго.	Ярового.	Озимаго.	Ярового.	Озимаго.	Ярового.	Озимаго.	Ярового.	Озимаго.	Ярового.	Озимаго.	Ярового.	Озимаго.	Ярового.
		В		Ъ		П		У		Д		А		Х	
По Каменецъ-Под. уѣзду . . .	93.878	263.674	131.837	404.698	150.784	31.888	24.241	20.333	9.161	79.478	30.202	345.552	129.744	80.574	39.397
		<u>26</u>	<u>14</u>	<u>28</u>	<u>38<sup>3/4</sup></u>	<u>11</u>	<u>33<sup>3/4</sup></u>	<u>1</u>	<u>34<sup>1/4</sup></u>	<u>38</u>	<u>16</u>	<u>31</u>	<u>17</u>	<u>28</u>	<u>5</u>
„ Проскуровскому „ . . .	52.986	141.296	70.648	115.733	38.899	44.866	16.793	12.398	5.673	11.133	6.002	116.999	38.569	40.577	16.039
		<u>30</u>	<u>20</u>	<u>30</u>	<u>5</u>	<u>30</u>	<u>5</u>	<u>33</u>	<u>30</u>	<u>3</u>	<u>30</u>	<u>20</u>	<u>30</u>	<u>40.577</u>	<u>16.039</u>
„ Летичевскому „ . . .	127.596	340.256	170.128	297.983	93.408	12.935	15.017	27.922	13.387	31.931	19.654	293.974	87.141	16.944	21.284
		<u>20</u>	<u>10</u>	<u>20</u>	<u>10</u>	<u>30</u>	<u>10</u>	<u>10</u>	<u>30</u>	<u>31.931</u>	<u>19.654</u>	<u>293.974</u>	<u>87.141</u>	<u>16.944</u>	<u>21.284</u>
„ Литинскому „ . . .	80.215	213.906	106.953	230.507	72.319	1.418	5.21	18.882	7.391	17.900	7.065	231.489	72.645	436	195
		<u>26</u>	<u>14</u>	<u>20</u>	<u>20</u>	<u>20</u>	<u>30</u>	<u>20</u>	<u>20</u>	<u>20</u>	<u>7.065</u>	<u>231.489</u>	<u>72.645</u>	<u>436</u>	<u>195</u>
„ Винницкому „ . . .	65.937	175.832	87.916	256.305	79.956	9.882	1.257	8.734	5.947	37.727	45.557	227.312	40.346	16.540	—
		<u>30</u>	<u>10</u>	<u>10</u>	<u>20</u>	<u>10</u>	<u>20</u>	<u>10</u>	<u>20</u>	<u>37.727</u>	<u>45.557</u>	<u>227.312</u>	<u>40.346</u>	<u>16.540</u>	<u>—</u>
„ Брацлавскому „ . . .	93.954	250.544	125.272	155.304	53.265	48.619	19.303	22.403	7.615	33.584	10.797	144.121	50.083	59.802	22.485
		<u>20</u>	<u>10</u>	<u>20</u>	<u>10</u>	<u>20</u>	<u>30</u>	<u>30</u>	<u>10</u>	<u>33.584</u>	<u>10.797</u>	<u>144.121</u>	<u>50.083</u>	<u>59.802</u>	<u>22.485</u>
„ Гайсинскому „ . . .	182.351	486.269	243.134	292.189	100.597	123.207	47.873	32.237	15.583	39.302	15.647	285.125	100.534	130.271	47.936
		<u>14</u>	<u>26</u>	<u>20</u>	<u>20</u>	<u>123.207</u>	<u>47.873</u>	<u>32.237</u>	<u>15.583</u>	<u>39.302</u>	<u>15.647</u>	<u>285.125</u>	<u>100.534</u>	<u>130.271</u>	<u>47.936</u>
„ Ольгопольскому „ . . .	93.349	248.930	124.465	181.135	55.666	55.145	18.953	24.142	7.736	54.255	14.912	151.022	48.490	83.858	24.849
		<u>24</u>	<u>16</u>	<u>20</u>	<u>20</u>	<u>55.145</u>	<u>18.953</u>	<u>24.142</u>	<u>7.736</u>	<u>54.255</u>	<u>14.912</u>	<u>151.022</u>	<u>48.490</u>	<u>83.858</u>	<u>24.849</u>
„ Балтскому „ . . .	41.567	110.685	55.342	73.165	34.840	18.033	8.524	4.714	4.068	12.954	7.027	64.925	31.880	26.273	11.483
		<u>14</u>	<u>26</u>	<u>20</u>	<u>20</u>	<u>18.033</u>	<u>8.524</u>	<u>4.714</u>	<u>4.068</u>	<u>12.954</u>	<u>7.027</u>	<u>64.925</u>	<u>31.880</u>	<u>26.273</u>	<u>11.483</u>
„ Ямпольскому „ . . .	148.215	395.240	197.620	263.151	95.367	93.580	66.362	65.105	18.507	44.760	16.529	288.496	97.345	78.234	64.334
		<u>10</u>	<u>10</u>	<u>10</u>	<u>10</u>	<u>93.580</u>	<u>66.362</u>	<u>65.105</u>	<u>18.507</u>	<u>44.760</u>	<u>16.529</u>	<u>288.496</u>	<u>97.345</u>	<u>78.234</u>	<u>64.334</u>
„ Могилевъ-Под. „ . . .	102.787	274.098	137.049	210.310	66.234	111.371	42.225	6.991	5.266	27.676	5.023	189.624	66.478	135.057	41.982
		<u>26</u>	<u>14</u>	<u>10</u>	<u>36<sup>1/4</sup></u>	<u>111.371</u>	<u>42.225</u>	<u>6.991</u>	<u>5.266</u>	<u>27.676</u>	<u>5.023</u>	<u>189.624</u>	<u>66.478</u>	<u>135.057</u>	<u>41.982</u>
„ Ново-Ушицкому „ . . .	130.368	347.648	173.824	334.025	102.759	90.121	51.377	23.180	7.587	36.619	10.836	320.586	99.509	103.559	54.627
		<u>3</u>	<u>37</u>	<u>3</u>	<u>37</u>	<u>90.121</u>	<u>51.377</u>	<u>23.180</u>	<u>7.587</u>	<u>36.619</u>	<u>10.836</u>	<u>320.586</u>	<u>99.509</u>	<u>103.559</u>	<u>54.627</u>
А всего въ губерніи . . .	1.218.143	3.248.381	1.621.190	2.819.510	944.097	652.069	312.451	267.046	107.925	927.325	189.254	2.659.231	862.768	772.130	344.664
		<u>10</u>	<u>30</u>	<u>8</u>	<u>35</u>	<u>24</u>	<u>9</u>	<u>11</u>	<u>9<sup>1/4</sup></u>	<u>9</u>	<u>36<sup>1/4</sup></u>	<u>10</u>	<u>8</u>	<u>12</u>	<u>36</u>

В. I-й квартал 1904 года

В. I-й квартал 1904 года

Состояние на отчетный период		Состояние на начало периода		Состояние на конец периода		Состояние на начало периода		Состояние на конец периода	
Всего	в том числе	Всего	в том числе	Всего	в том числе	Всего	в том числе	Всего	в том числе
20 232 15	1 1	19 741 12	1 1	20 232 15	1 1	19 741 12	1 1	20 232 15	1 1
12 308 41	1 1	11 602 30	1 1	12 308 41	1 1	11 602 30	1 1	12 308 41	1 1
27 938 61	1 1	27 147 10	1 1	27 938 61	1 1	27 147 10	1 1	27 938 61	1 1
18 282 10	1 1	17 810 20	1 1	18 282 10	1 1	17 810 20	1 1	18 282 10	1 1
8 734 10	1 1	8 270 20	1 1	8 734 10	1 1	8 270 20	1 1	8 734 10	1 1
22 402 10	1 1	21 941 20	1 1	22 402 10	1 1	21 941 20	1 1	22 402 10	1 1
78 337 10	1 1	77 876 20	1 1	78 337 10	1 1	77 876 20	1 1	78 337 10	1 1
21 122 00	1 1	20 661 10	1 1	21 122 00	1 1	20 661 10	1 1	21 122 00	1 1
4 714 00	1 1	4 253 10	1 1	4 714 00	1 1	4 253 10	1 1	4 714 00	1 1
80 108 10	1 1	79 647 20	1 1	80 108 10	1 1	79 647 20	1 1	80 108 10	1 1
6 091 10	1 1	5 630 20	1 1	6 091 10	1 1	5 630 20	1 1	6 091 10	1 1
66 180 10	1 1	65 717 20	1 1	66 180 10	1 1	65 717 20	1 1	66 180 10	1 1
180 101	1 1	179 640	1 1	180 101	1 1	179 640	1 1	180 101	1 1
27 720	1 1	27 259	1 1	27 720	1 1	27 259	1 1	27 720	1 1
311 664	1 1	311 203	1 1	311 664	1 1	311 203	1 1	311 664	1 1

# ВѢДОМОСТЬ

о состояніи къ 1 января 1904 года крестьянскихъ общественныхъ продовольственныхъ капиталовъ, образовавшихся отъ продажи и замѣны хлѣбныхъ запасовъ денежными капиталами по Подольской губерніи.



Название уѣздовъ.	Къ 1-му января 1903 года.				Въ те ч е н і е 1903 года.				Къ 1-му января 1904 года состоитъ.					
	Состояло на лицо въ Киевской конторѣ и Подольскомъ отдѣленіи Государственнаго банка и сберегательныхъ кассахъ на процентномъ вкладѣ наличными деньгами и процентными бумагами.		Находилось въ ссудахъ и недоимкахъ на крестьянскихъ обществахъ.		Поступило отъ крестьянскихъ обществъ на пополненіе ссудъ, разрѣшенныхъ въ разное время на покупку хлѣба и процентовъ на продовольственный капиталъ, а также за проданный хлѣбъ.		Выдано въ ссуду крестьянскимъ обществамъ на покупку хлѣба, на продовольствіе и обмененіе полей.		Причислено долговъ по случаю обращенія хлѣбныхъ запасовъ въ продовольственный капиталъ, оклада и по другимъ причинамъ.		На лицо въ Киевской конторѣ и Подольскомъ отдѣленіи Государственнаго банка и въ сберегательныхъ кассахъ.		Осталось на крестьянскихъ обществахъ въ ссудахъ и недоимкахъ.	
	Рубли.	Коп.	Рубли.	Коп.	Рубли.	Коп.	Рубли.	Коп.	Рубли.	Коп.	Рубли.	Коп.	Рубли.	Коп.
По Каменецъ-Под. уѣзду . . . . .	26.320	3	—	—	13.764	66 <sup>1</sup> / <sub>2</sub>	—	—	—	—	40.084	69 <sup>1</sup> / <sub>2</sub>	—	—
„ Проскуровскому „ . . . . .	328.599	43	29.812	1 <sup>1</sup> / <sub>2</sub>	28.180	15 <sup>1</sup> / <sub>2</sub>	1.068	—	—	—	355.711	58 <sup>1</sup> / <sub>2</sub>	21.701	16
„ Летичевскому „ . . . . .	12.738	10	—	—	6	80	—	—	—	—	12.744	90	—	—
„ Литинскому „ . . . . .	237.095	31	—	—	7.307	65	1.020	—	—	—	243.382	96	1.020	—
„ Винницкому „ . . . . .	224.776	36	10	—	26.677	45	1.935	—	—	—	249.518	81	1.310	—
„ Брацлавскому „ . . . . .	360.266	36	10.498	18	11.117	3	—	—	—	—	371.383	39	4.642	25
„ Гайсинскому „ . . . . .	97.389	63	—	—	12.049	26	11.213	—	1.143	96	98.225	89	1.143	96
„ Ольгопольскому „ . . . . .	502.948	72	17.260	35	37.830	67	863	32	—	—	539.916	7	2.979	53
„ Балтскому „ . . . . .	723.523	2	24.100	77	24.353	87	—	—	—	—	747.876	89	2.844	20
„ Ямпольскому „ . . . . .	206.816	55	3.180	99	9.558	6	6.377	7	10.497	30	209.997	54	10.497	30
„ Могилевъ-Под. „ . . . . .	107.366	5 <sup>1</sup> / <sub>2</sub>	—	—	—	—	—	—	—	—	107.366	5 <sup>1</sup> / <sub>2</sub>	—	—
„ Ново-Ушицкому „ . . . . .	34.898	64	—	—	—	—	—	—	—	—	34.898	64	—	—
А всего по губерніи . . . . .	2.862.738	20 <sup>1</sup> / <sub>2</sub>	84.862	29 <sup>1</sup> / <sub>2</sub>	170.845	61	22.476	39	11.641	26	3.011.107	42 <sup>1</sup> / <sub>2</sub>	46.138	40

№ 1-й квартала 1904 года

№ 1-й квартала 1904 года

№ п/п	Имя	Возраст	Состояние	Содержание	Имя	Возраст	Состояние	Содержание
1	Иванов Иван	35	Свободен	Работает в мастерской	Петров Петр	40	Свободен	Работает в мастерской
2	Сидоров Сидор	30	Свободен	Работает в мастерской	Смирнов Смирн	38	Свободен	Работает в мастерской
3	Козлов Козим	32	Свободен	Работает в мастерской	Васильев Василь	36	Свободен	Работает в мастерской
4	Мухоморов Мухомор	34	Свободен	Работает в мастерской	Попов Попов	39	Свободен	Работает в мастерской
5	Лебедев Лебедь	31	Свободен	Работает в мастерской	Соловьев Соловь	37	Свободен	Работает в мастерской
6	Зайцев Зайца	33	Свободен	Работает в мастерской	Кузнецов Кузнец	35	Свободен	Работает в мастерской
7	Степанов Степан	36	Свободен	Работает в мастерской	Морозов Мороз	34	Свободен	Работает в мастерской
8	Воробьев Воробей	32	Свободен	Работает в мастерской	Савин Савин	38	Свободен	Работает в мастерской
9	Савин Савин	37	Свободен	Работает в мастерской	Савин Савин	37	Свободен	Работает в мастерской
10	Савин Савин	37	Свободен	Работает в мастерской	Савин Савин	37	Свободен	Работает в мастерской

Виды фабрик и заводов		Число фабрик и заводов		Число рабочих		Сумма производства	
Виды фабрик и заводов	Число фабрик и заводов	Число рабочих	Сумма производства	Виды фабрик и заводов	Число фабрик и заводов	Число рабочих	Сумма производства
Текстильные фабрики	1	100	10000	Хлопчатобумажные фабрики	1	100	10000
Механические заводы	2	200	20000	Механические заводы	2	200	20000
Лесопильные заводы	3	300	30000	Лесопильные заводы	3	300	30000
Сахарные заводы	4	400	40000	Сахарные заводы	4	400	40000
Мукомольные заводы	5	500	50000	Мукомольные заводы	5	500	50000
Винокуренные заводы	6	600	60000	Винокуренные заводы	6	600	60000
Литейные заводы	7	700	70000	Литейные заводы	7	700	70000
Металлургические заводы	8	800	80000	Металлургические заводы	8	800	80000
Химические заводы	9	900	90000	Химические заводы	9	900	90000
Стекольные заводы	10	1000	100000	Стекольные заводы	10	1000	100000
Бумажные фабрики	11	1100	110000	Бумажные фабрики	11	1100	110000
Канноноточильные заводы	12	1200	120000	Канноноточильные заводы	12	1200	120000
Спичечные фабрики	13	1300	130000	Спичечные фабрики	13	1300	130000
Сувейтные фабрики	14	1400	140000	Сувейтные фабрики	14	1400	140000
Стеклоделательные фабрики	15	1500	150000	Стеклоделательные фабрики	15	1500	150000
Итого	15	15000	1500000	Итого	15	15000	1500000

# ВѢДОМОСТЬ

о фабрикахъ и заводахъ въ Подольской губерніи.  
за 1903 годъ.







Родъ фабрикъ и заводовъ.

	Могилевъ-Под. у.			Гор. Новая-Ушица.			Ново-Ушицкій у.			Всего по губерніи		
	Число фабрикъ и заводовъ.	Сумма произ-водительности.	Число рабо-чихъ.	Число фабрикъ и заводовъ.	Сумма произ-водительности.	Число рабо-чихъ.	Число фабрикъ и заводовъ.	Сумма произ-водительности.	Число рабо-чихъ.	Число фабрикъ и заводовъ.	Сумма произ-водительности.	Число рабо-чихъ.
<b>I. Обдѣлывающіе животные продукты.</b>												
Салотопенные . . . . .	—	—	—	—	—	—	—	—	4	1.410	6	
Мыловаренные . . . . .	2	2.000	2	—	—	—	2	800	5	34	51.518	85
Клейные . . . . .	—	—	—	—	—	—	—	—	—	—	—	—
Свѣчно-сальные . . . . .	1	160	2	—	—	—	2	400	3	13	3.970	31
„ восковые . . . . .	—	—	—	—	—	—	—	—	—	6	201.610	32
Кожевенные . . . . .	1	2.000	2	—	—	—	4	3.025	13	80	55.650	255
Суконныя . . . . .	4	400	4	—	—	—	32	1.545.600	714	43	1.557.600	794
Суконно-красильныя . . . . .	—	—	—	—	—	—	—	—	—	6	1.850	9
Костопальные . . . . .	—	—	—	—	—	—	—	—	—	4	1.700	13
Щеточныя . . . . .	—	—	—	—	—	—	—	—	—	—	—	—
Итого . . . . .	8	4.560	10	—	—	—	40	1.549.825	735	190	1.875.308	1.225
<b>II. Обдѣлывающіе растительные продукты.</b>												
Водочно-перегонные . . . . .	—	—	—	—	—	—	—	—	—	—	—	—
Сахароваренные . . . . .	6	6.274.095	2936	—	—	—	2	847.365	647	52	42999767	22.381
Винокуренные . . . . .	8	154.864	94	—	—	—	11	187.990	157	86	1.941.907	1.182
При нихъ—спиртоочистительныя отдѣленія . . . . .	2	26.097	4	—	—	—	1	19.559	4	25	638.975	67
Пивоваренные . . . . .	1	22.725	6	—	—	—	—	—	—	21	865.716	352
Медоваренные . . . . .	4	1.230	4	—	—	—	—	—	—	29	20.284	33
Дрожжевыя . . . . .	—	—	—	—	—	—	—	—	—	—	—	—
Виноградныхъ винъ . . . . .	3	1.170	6	—	—	—	—	—	—	11	51.820	55
Уксусныя . . . . .	—	—	—	—	—	—	—	—	—	—	—	—
Табачныя . . . . .	—	—	—	—	—	—	—	—	—	16	1.335.065	682
Маслобойныя . . . . .	9	1.240	25	—	—	—	—	—	—	40	14.960	125
Масловаренныя . . . . .	—	—	—	—	—	—	—	—	—	1	500	1
Масляныхъ красокъ . . . . .	—	—	—	—	—	—	—	—	—	—	—	—
Крахмальные . . . . .	—	—	—	—	—	—	—	—	—	1	37.886	20
Анисовыя . . . . .	—	—	—	—	—	—	2	200	4	3	24.200	10
Писче-бумажныя . . . . .	—	—	—	—	—	—	2	25.000	41	2	25.000	41
Гильзовыя . . . . .	—	—	—	—	—	—	—	—	—	1	2.000	8
Выдѣлывающіе сапожныя шпильки . . . . .	—	—	—	—	—	—	—	—	—	—	—	—
Ваточныя . . . . .	—	—	—	—	—	—	5	15.000	20	13	17.930	31
Ткацкія . . . . .	—	—	—	—	—	—	—	—	—	—	—	—
Мукомольныя { паровыя . . . . .	6	51.500	61	—	—	—	—	—	—	136	683.892	773
мельницы { водяныя . . . . .	200	157.150	327	3	7.500	7	275	138.460	365	2013	6.437.473	3.799
{ вѣтряныя . . . . .	15	4.300	15	—	—	—	1	50	1	1524	262.936	1.529
{ конныя . . . . .	—	—	—	—	—	—	—	—	—	23	3.060	39
Крупорушныя . . . . .	3	2.000	6	—	—	—	71	4.859	74	242	27.589	274
Лѣсопильныя { паровыя . . . . .	—	—	—	—	—	—	—	—	—	4	162.407	72
{ водяныя . . . . .	—	—	—	—	—	—	—	—	—	—	—	—
Растительныхъ маселъ . . . . .	—	—	—	—	—	—	—	—	—	10	69.300	87
Веревочныя . . . . .	—	—	—	—	—	—	—	—	—	—	—	—
Итого . . . . .	257	6.696.371	3484	3	7.500	7	370	1.238.483	1313	4253	55622667	31.561

Родъ фабрикъ и заводовъ.

	Гор. Каменецъ-П.			Каменецъ-Под. у.			Гор. Проскуровъ.			Проскуровскій уездъ.			Гор. Летичевъ.			Летичевскій уездъ.			Гор. Литинь.		
	Число фабрикъ и заводовъ.	Сумма произ-водительности.	Число рабочихъ.	Число фабрикъ и заводовъ.	Сумма произ-водительности.	Число рабочихъ.	Число фабрикъ и заводовъ.	Сумма произ-водительности.	Число рабочихъ.	Число фабрикъ и заводовъ.	Сумма произ-водительности.	Число рабочихъ.	Число фабрикъ и заводовъ.	Сумма произ-водительности.	Число рабочихъ.	Число фабрикъ и заводовъ.	Сумма произ-водительности.	Число рабочихъ.	Число фабрикъ и заводовъ.	Сумма произ-водительности.	Число рабочихъ.

III. Обдѣлывающіе ископаемые продукты.

Мѣдно-чугунно-литейные и колокольные . . . . .	1	10.260	18	1	30.639	60	1	12.000	40	2	1.350	17	—	—	—	—	—	—	—	—	—
Кирпичные, черепичные и кафельные . . . . .	1	1.500	14	12	6.920	38	2	60.000	208	9	4.294	31	—	—	—	10	441	40	11	7.900	39
Гончарные . . . . .	—	—	—	6	510	6	—	—	—	—	—	—	—	—	—	74	15.760	185	4	1.200	6
Известковые . . . . .	—	—	—	4	1.640	21	—	—	—	—	—	—	1	350	4	12	16.861	114	2	1.100	20
Минеральныхъ водъ . . . . .	4	6.700	11	10	1.960	13	8	1.360	15	10	4.620	21	2	400	4	8	6.695	12	5	2.300	5
Механическіе . . . . .	—	—	—	1	1.030	7	1	4.200	12	—	—	—	—	—	—	—	—	—	—	—	—
Жерновые . . . . .	—	—	—	—	—	—	—	—	—	—	—	—	—	—	—	—	—	—	—	—	—
Итого . . . . .	6	18.460	43	34	42.699	145	12	77.560	275	21	10.264	69	3	750	8	104	39.757	351	22	12.500	70

IV. Смѣшанныхъ производствъ.

Экипажные . . . . .	6	7.650	34	1	630	4	2	3.000	16	3	3.700	18	—	—	—	—	—	—	—	—	—
Типографіи . . . . .	6	58.166	81	—	—	—	4	5.500	14	1	1.500	1	1	1.500	4	1	300	4	2	4.500	7
Литографіи . . . . .	—	—	—	—	—	—	1	700	3	—	—	—	—	—	—	—	—	—	—	—	—
Фотографіи . . . . .	6	9.235	10	1	300	1	4	2.400	12	1	700	1	2	700	2	3	1.200	3	2	1.300	2
Фабрики земледѣльческихъ машинъ и орудій . . . . .	—	—	—	—	—	—	1	6.000	14	—	—	—	—	—	—	—	—	—	—	—	—
Фабрики каучуковыхъ штамповъ . . . . .	—	—	—	—	—	—	2	700	2	—	—	—	—	—	—	—	—	—	—	—	—
Итого . . . . .	18	75.051	125	2	930	5	14	18.300	61	5	5.900	20	3	2.200	6	4	1.500	7	4	5.800	9
ВСЕГО . . . . .	34	230.920	245	466	2.996.599	2730	40	1.331.158	83	371	1.029.959	1.036	15	67.170	69	379	1.182.051	1.644	64	44.805	151



Родъ фабрикъ и заводовъ.	Литинскій уѣздъ.			Гор. Винница.			Винницкій уѣздъ.			Гор. Брацлавъ.			Брацлавскій уѣздъ.			Гор. Гайсинь.			Гайсинскій уѣздъ.		
	Число фабрикъ и заводовъ.	Сумма произ-водительности.	Число рабо-чихъ.	Число фабрикъ и заводовъ.	Сумма произ-водительности.	Число рабо-чихъ.	Число фабрикъ и заводовъ.	Сумма произ-водительности.	Число рабо-чихъ.	Число фабрикъ и заводовъ.	Сумма произ-водительности.	Число рабо-чихъ.	Число фабрикъ и заводовъ.	Сумма произ-водительности.	Число рабо-чихъ.	Число фабрикъ и заводовъ.	Сумма произ-водительности.	Число рабо-чихъ.	Число фабрикъ и заводовъ.	Сумма произ-водительности.	Число рабо-чихъ.
<b>III. Обдѣлывающіе ископаемые продукты.</b>																					
Мѣдно-чугунно-литейные и колокольные . . . . .	1	3.900	25	2	100.000	95	—	—	—	—	—	4	10.400	11	1	260	3	1	400	2	
Кирпичные, черепичные и кафельные . . . . .	6	3.300	36	9	43.000	130	20	28.390	50	2	2.480	11	9	34.180	115	2	1.800	25	8	9.800	69
Гончарные . . . . .	—	—	—	—	—	—	10	1.000	10	—	—	—	40	5.300	54	—	—	—	22	750	32
Известковые . . . . .	10	9.300	116	—	—	—	4	48.600	24	—	—	—	—	—	2	450	2	—	—	—	—
Минеральныхъ водъ . . . . .	2	1.000	2	5	2.500	10	9	4.000	9	1	600	2	11	3.710	17	—	—	—	8	2.300	13
Механическіе . . . . .	1	2.000	14	1	1.200	8	—	—	—	—	—	—	—	—	—	—	—	—	—	—	—
Жерновые . . . . .	—	—	—	—	—	—	—	—	—	—	—	—	—	—	—	—	—	—	—	—	—
Итого . . . . .	20	19.500	193	17	146.700	243	43	81.990	93	3	3.080	13	64	53.590	197	5	2.510	30	39	13.250	116
<b>IV. Смѣшанныхъ производствъ.</b>																					
Экипажныя . . . . .	—	—	—	3	6.000	22	—	—	—	—	—	5	4.100	41	1	850	5	—	—	—	—
Типографіи . . . . .	—	—	—	5	35.000	40	—	—	—	1	1.700	2	4	7.100	20	2	1.300	10	2	350	3
Литографіи . . . . .	—	—	—	—	—	—	—	—	—	—	—	—	—	—	—	—	—	—	—	—	—
Фотографіи . . . . .	—	—	—	10	20.000	20	—	—	—	2	2.200	2	4	4.900	8	2	1.000	3	2	550	3
Фабрики земледѣльческихъ машинъ и орудій . . . . .	—	—	—	1	40.000	30	—	—	—	—	—	—	—	—	—	—	—	—	—	—	—
Фабрики каучуковыхъ штемпелей . . . . .	—	—	—	—	—	—	—	—	—	—	—	—	—	—	—	—	—	—	—	—	—
Итого . . . . .	—	—	—	19	101.000	112	—	—	—	3	3.900	4	13	16.100	69	5	3.150	18	4	900	6
<b>ВСЕГО . . . . .</b>	<b>281</b>	<b>2.916.441</b>	<b>2235</b>	<b>58</b>	<b>729.920</b>	<b>602</b>	<b>270</b>	<b>7.538.772</b>	<b>3683</b>	<b>15</b>	<b>20.580</b>	<b>46</b>	<b>359</b>	<b>7.732.568</b>	<b>3665</b>	<b>26</b>	<b>1.016.971</b>	<b>684</b>	<b>361</b>	<b>4.634.973</b>	<b>3.084</b>

Родъ фабрикъ и заводовъ.	Гор. Ольгополь.			Ольгопольскій у.			Гор. Балта.			Балтскій уѣздъ.			Гор. Ямполь.			Ямпольскій уѣздъ.			Гор. Могилевъ-П.		
	Число фабрикъ и заводовъ.	Сумма произ-водительности.	Число рабо-чихъ.	Число фабрикъ и заводовъ.	Сумма произ-водительности.	Число рабо-чихъ.	Число фабрикъ и заводовъ.	Сумма произ-водительности.	Число рабо-чихъ.	Число фабрикъ и заводовъ.	Сумма произ-водительности.	Число рабо-чихъ.	Число фабрикъ и заводовъ.	Сумма произ-водительности.	Число рабо-чихъ.	Число фабрикъ и заводовъ.	Сумма произ-водительности.	Число рабо-чихъ.	Число фабрикъ и заводовъ.	Сумма произ-водительности.	Число рабо-чихъ.
<b>III. Обдѣлывающіе ископаемые продукты.</b>																					
Мѣдно-чугунно-литейные и колокольные . . . . .	—	—	—	4	10.000	19	—	—	—	—	—	—	—	—	—	—	—	—	1	9.800	40
Кирпичные, черепичные и кафельные . . . . .	2	2.000	5	7	5.600	40	6	4.900	20	6	21.200	47	—	—	—	6	5.800	33	10	19.000	23
Гончарные . . . . .	—	—	—	77	7.700	77	—	—	—	39	8.380	44	—	—	—	62	2.100	64	17	2.400	17
Известковые . . . . .	—	—	—	8	51.760	88	—	—	—	5	4.200	24	—	—	—	5	2.450	31	—	—	—
Минеральныхъ водъ . . . . .	—	—	—	3	1.200	4	1	350	2	8	4.900	16	1	200	2	6	1.150	12	6	4.900	14
Механическіе . . . . .	—	—	—	—	—	—	—	—	—	—	—	—	—	—	—	—	—	—	—	—	—
Жерновые . . . . .	—	—	—	—	—	—	—	—	—	—	—	—	—	—	—	—	—	—	—	—	—
Итого . . . . .	2	2.000	5	99	76.260	228	7	5.250	22	58	38.680	131	1	200	2	79	11.500	140	34	36.100	94
<b>IV. Смѣшанныхъ производствъ.</b>																					
Экипажные . . . . .	—	—	—	1	1.000	2	—	—	—	—	—	—	—	—	—	—	—	—	—	—	—
Типографіи . . . . .	1	2.000	3	1	200	1	2	5.000	8	1	1.300	5	1	1.800	4	1	2.000	7	5	4.600	20
Литографіи . . . . .	—	—	—	—	—	—	1	800	1	—	—	—	—	—	—	—	—	—	—	—	—
Фотографіи . . . . .	1	250	1	2	800	2	1	1.700	2	2	1.400	7	1	300	1	1	300	3	4	3.000	6
Фабрики земледѣльческихъ машинъ и орудій . . . . .	—	—	—	—	—	—	—	—	—	—	—	—	—	—	—	—	—	—	—	—	—
Фабрики каучуковыхъ штемпелей . . . . .	—	—	—	—	—	—	—	—	—	—	—	—	—	—	—	—	—	—	—	—	—
Итого . . . . .	2	2.250	4	4	2.000	5	4	7.500	11	3	2.700	12	2	2.100	5	2	2.300	10	9	7.600	26
<b>ВСЕГО . . . . .</b>	<b>20</b>	<b>29.486</b>	<b>47</b>	<b>625</b>	<b>6.724.759</b>	<b>3625</b>	<b>58</b>	<b>349.585</b>	<b>218</b>	<b>728</b>	<b>5.194.138</b>	<b>2.054</b>	<b>10</b>	<b>34.152</b>	<b>27</b>	<b>313</b>	<b>4.764.800</b>	<b>3.275</b>	<b>65</b>	<b>385.210</b>	<b>267</b>

Родъ фабрикъ и заводовъ.

	Могилевъ-Под. у.			Гор. Новая-Ушица			Ново-Ушицкій у.			Всего по губеріи.		
	Число фабрикъ и заводовъ.	Сумма произ-водительности.	Число рабочихъ.	Число фабрикъ и заводовъ	Сумма произ-водительности.	Число рабо-	Число фабрикъ и заводовъ.	Сумма произ-водительности.	Число рабо-чихъ.	Число фабрикъ и заводовъ.	Сумма произ-водительности.	Число рабо-чихъ.
<b>III. Обдѣлывающіе ископаемые продукты.</b>												
Мѣдно-чугунно-литейные и колокольные . . . . .	—	—	—	—	—	—	1	50.000	25	20	239.009	355
Кирпичные, черепичные и кафельные . . . . .	5	5.000	8	1	500	3	5	3.920	34	149	271.925	1.019
Гончарные . . . . .	—	—	—	—	—	—	54	1.695	53	405	46.795	548
Известковые . . . . .	3	1.100	6	—	—	—	14	57.151	63	70	194.962	513
Минеральныхъ водъ . . . . .	—	—	—	2	1.400	2	3	900	6	113	53.145	192
Механическіе . . . . .	—	—	—	—	—	—	—	—	—	4	8.430	41
Жерновые . . . . .	—	—	—	—	—	—	—	—	—	—	—	—
Итого . . . . .	8	6.100	14	3	1.900	3	77	113.666	181	761	814.266	2.668
<b>IV. Смѣшанныхъ производствъ.</b>												
Экипажные . . . . .	—	—	—	—	—	—	—	—	—	22	26.930	142
Типографіи . . . . .	—	—	—	1	5.000	4	—	—	—	42	138.816	238
Литографіи . . . . .	—	—	—	—	—	—	—	—	—	2	1.500	4
Фотографіи . . . . .	—	—	—	3	1.500	3	—	—	—	54	53.735	92
Фабрики земледѣльческихъ машинъ и орудій . . . . .	—	—	—	—	—	—	—	—	—	2	46.000	44
Фабрики каучуковыхъ штемпелей . . . . .	—	—	—	—	—	—	—	—	—	2	700	2
Итого . . . . .	—	—	—	4	6.500	7	—	—	—	124	267.681	522
<b>ВСЕГО . . . . .</b>	<b>273</b>	<b>6.707.031</b>	<b>3508</b>	<b>10</b>	<b>15.900</b>	<b>19</b>	<b>487</b>	<b>2.901.974</b>	<b>2229</b>	<b>5328</b>	<b>58579922</b>	<b>35.976</b>

# Разъяснить и выводов.

Итого по губернии	Показатели в									
	Достоинство	Средства	Средства	Средства	Средства	Средства	Средства	Средства	Средства	Средства

## III. Общественные и частные продукты.

Мушкетеры-защитники и охранники	252	200	200	200	200	200	200	200	200	200
Служащие, земледельцы и ремесленники	1010	1000	1000	1000	1000	1000	1000	1000	1000	1000
Государственные	218	200	200	200	200	200	200	200	200	200
Частные	213	200	200	200	200	200	200	200	200	200
Университетские	192	180	180	180	180	180	180	180	180	180
Металлические	41	40	40	40	40	40	40	40	40	40
Другие	—	—	—	—	—	—	—	—	—	—
<b>Итого</b>	<b>252</b>	<b>200</b>	<b>200</b>	<b>200</b>	<b>200</b>	<b>200</b>	<b>200</b>	<b>200</b>	<b>200</b>	<b>200</b>

## IV. Сельскохозяйственные продукты.

Земельные	142	140	140	140	140	140	140	140	140	140
Сельскохозяйственные	238	230	230	230	230	230	230	230	230	230
Сельскохозяйственные	4	4	4	4	4	4	4	4	4	4
Сельскохозяйственные	25	25	25	25	25	25	25	25	25	25
Сельскохозяйственные	41	40	40	40	40	40	40	40	40	40
Сельскохозяйственные	2	2	2	2	2	2	2	2	2	2
<b>Итого</b>	<b>252</b>	<b>200</b>	<b>200</b>	<b>200</b>	<b>200</b>	<b>200</b>	<b>200</b>	<b>200</b>	<b>200</b>	<b>200</b>

**ВСЕГО** 142 238 4 25 41 2

Въездъ въ губернію		Выѣздъ изъ губерніи		Смерть		Всего	
Число въездныхъ	Число выѣзжающихъ	Число въездныхъ	Число выѣзжающихъ	Число въездныхъ	Число выѣзжающихъ	Число въездныхъ	Число выѣзжающихъ
1892	1893	1892	1893	1892	1893	1892	1893
1894	1895	1894	1895	1894	1895	1894	1895
1896	1897	1896	1897	1896	1897	1896	1897
1898	1899	1898	1899	1898	1899	1898	1899
1900	1901	1900	1901	1900	1901	1900	1901
1902	1903	1902	1903	1902	1903	1902	1903
1904	1905	1904	1905	1904	1905	1904	1905
1906	1907	1906	1907	1906	1907	1906	1907
1908	1909	1908	1909	1908	1909	1908	1909
1910	1911	1910	1911	1910	1911	1910	1911
1912	1913	1912	1913	1912	1913	1912	1913
1914	1915	1914	1915	1914	1915	1914	1915
1916	1917	1916	1917	1916	1917	1916	1917
1918	1919	1918	1919	1918	1919	1918	1919
1920	1921	1920	1921	1920	1921	1920	1921
1922	1923	1922	1923	1922	1923	1922	1923
1924	1925	1924	1925	1924	1925	1924	1925
1926	1927	1926	1927	1926	1927	1926	1927
1928	1929	1928	1929	1928	1929	1928	1929
1930	1931	1930	1931	1930	1931	1930	1931
1932	1933	1932	1933	1932	1933	1932	1933
1934	1935	1934	1935	1934	1935	1934	1935
1936	1937	1936	1937	1936	1937	1936	1937
1938	1939	1938	1939	1938	1939	1938	1939
1940	1941	1940	1941	1940	1941	1940	1941
1942	1943	1942	1943	1942	1943	1942	1943
1944	1945	1944	1945	1944	1945	1944	1945
1946	1947	1946	1947	1946	1947	1946	1947
1948	1949	1948	1949	1948	1949	1948	1949
1950	1951	1950	1951	1950	1951	1950	1951
1952	1953	1952	1953	1952	1953	1952	1953
1954	1955	1954	1955	1954	1955	1954	1955
1956	1957	1956	1957	1956	1957	1956	1957
1958	1959	1958	1959	1958	1959	1958	1959
1960	1961	1960	1961	1960	1961	1960	1961
1962	1963	1962	1963	1962	1963	1962	1963
1964	1965	1964	1965	1964	1965	1964	1965
1966	1967	1966	1967	1966	1967	1966	1967
1968	1969	1968	1969	1968	1969	1968	1969
1970	1971	1970	1971	1970	1971	1970	1971
1972	1973	1972	1973	1972	1973	1972	1973
1974	1975	1974	1975	1974	1975	1974	1975
1976	1977	1976	1977	1976	1977	1976	1977
1978	1979	1978	1979	1978	1979	1978	1979
1980	1981	1980	1981	1980	1981	1980	1981
1982	1983	1982	1983	1982	1983	1982	1983
1984	1985	1984	1985	1984	1985	1984	1985
1986	1987	1986	1987	1986	1987	1986	1987
1988	1989	1988	1989	1988	1989	1988	1989
1990	1991	1990	1991	1990	1991	1990	1991
1992	1993	1992	1993	1992	1993	1992	1993
1994	1995	1994	1995	1994	1995	1994	1995
1996	1997	1996	1997	1996	1997	1996	1997
1998	1999	1998	1999	1998	1999	1998	1999
2000	2001	2000	2001	2000	2001	2000	2001

# Вѣдомость

о движеніи населенія въ Подольской губерніи.

за 1903 годъ.

Города и уѣзды.	Число браковъ.	Ч И С Л О Р О Д И В Ш И Х С Я.									Число умершихъ.			Прибыль или убыль (+ или -).
		Законнорожденныхъ.			Незаконнорожденныхъ.			В С Е Г О.						
		м. п.	ж. п.	об. п.	м. п.	ж. п.	об. п.	м. п.	ж. п.	об. п.	м. п.	ж. п.	об. п.	
		П Р А В О С Л А В Н А Г О И С П О В Ъ Д А Н І Я.												
Губернскій городъ Каменецъ-Подольскій . . . . .	88	197	197	394	49	47	96	246	244	490	216	172	388	+ 102
Уѣздъ Каменецъ-Подольскій . . . . .	1.963	4.210	3.932	8.142	53	52	105	4.263	3.984	8.247	2.501	2.351	4.852	+ 3.395
Городъ Проскуровъ . . . . .	54	112	97	209	19	19	38	131	116	247	72	75	147	+ 100
Уѣздъ Проскуровскій . . . . .	1.662	3.759	3.473	7.232	70	66	136	3.829	3.539	7.368	2.559	2.401	4.960	+ 2.408
Городъ Летичевъ . . . . .	23	81	66	147	5	6	11	86	72	158	55	35	90	+ 68
Уѣздъ Летичевскій . . . . .	1.477	3.451	3.265	6.716	70	65	135	3.521	3.330	6.851	1.968	1.865	3.833	+ 3.018
Городъ Литинъ . . . . .	14	37	46	83	5	8	13	42	54	96	34	33	67	+ 29
Городъ Сальница . . . . .	32	68	66	134	—	—	—	68	66	134	37	29	66	+ 68
Городъ Хмельникъ . . . . .	53	161	123	284	7	3	10	168	126	294	74	69	143	+ 151
Уѣздъ Литинскій . . . . .	1.812	4.254	4.027	8.281	91	95	186	4.345	4.122	8.467	2.522	2.536	5.058	+ 3.409
Городъ Винница . . . . .	125	279	266	545	34	34	68	313	300	613	211	178	389	+ 224
Уѣздъ Винницкій . . . . .	2.094	4.607	4.432	9.039	109	100	209	4.716	4.532	9.248	2.868	2.671	5.539	+ 3.709
Городъ Брацлавъ . . . . .	27	64	51	115	3	1	4	67	52	119	43	28	71	+ 48
Уѣздъ Брацлавскій . . . . .	2.017	4.783	4.579	9.362	99	102	201	4.882	4.681	9.563	3.085	2.922	6.007	+ 3.556
Городъ Гайсинъ . . . . .	27	66	69	135	3	2	5	69	71	140	34	37	71	+ 69
Уѣздъ Гайсинскій . . . . .	2.385	5.710	5.476	11.186	139	143	282	5.849	5.619	11.468	3.016	2.899	5.915	+ 5.553
Городъ Ольгополь . . . . .	64	126	106	232	4	3	7	130	109	239	53	55	108	+ 131
Уѣздъ Ольгопольскій . . . . .	2.688	5.827	5.544	11.371	120	106	226	5.947	5.650	11.597	3.670	3.376	7.046	+ 4.551
Городъ Балта . . . . .	68	183	172	355	14	8	22	197	180	377	117	83	200	+ 177
Уѣздъ Балтскій . . . . .	3.519	8.247	8.095	16.342	225	211	436	8.472	8.306	16.778	4.557	4.252	8.809	+ 7.969
Городъ Ямполь . . . . .	69	118	116	234	3	5	8	121	121	242	61	57	118	+ 124
Уѣздъ Ямпольскій . . . . .	2.429	5.053	4.910	9.963	96	93	189	5.149	5.003	10.152	3.279	3.152	6.431	+ 3.721
Городъ Могилевъ-Подольскій . . . . .	102	226	199	425	21	15	36	247	214	461	133	110	243	+ 218
Городъ Баръ . . . . .	20	58	56	114	6	3	9	64	59	123	53	33	86	+ 37
Уѣздъ Могилевъ-Подольскій . . . . .	1.949	3.967	3.720	7.687	56	59	115	4.023	3.779	7.802	2.573	2.332	4.905	+ 2.897
Городъ Новая-Ушица . . . . .	41	105	84	189	2	2	4	107	86	193	49	41	90	+ 103
Городъ Старая-Ушица . . . . .	27	62	60	122	2	2	4	64	62	126	27	23	50	+ 76
Городъ Вербовецъ . . . . .	17	35	29	64	1	1	2	36	30	66	20	16	36	+ 30
Уѣздъ Ново-Ушицкій . . . . .	1.949	4.056	3.726	7.782	57	39	96	4.113	3.765	7.878	2.574	2.368	4.942	+ 2.936
Итого въ городахъ . . . . .	851	1.978	1.803	3.781	178	159	337	2.156	1.962	4.118	1.289	1.074	2.363	+ 1.755
„ „ уѣздахъ . . . . .	25.944	57.924	55.179	113.105	1.185	1.131	2.316	59.109	56.310	115.419	35.172	33.125	68.297	+ 47.122
ВСЕГО въ губернии . . . . .	26.795	59.902	56.982	116.884	1.363	1.290	2.653	61.265	58.272	119.537	36.461	34.199	70.660	+ 48.877

Города и уѣзды.	Число браковъ.	Ч И С Л О			Р О Д И В Ш И Х С Я.						Число умершихъ.			Прибыль или убыль (+ или —).
		Законнорожденныхъ.			Незаконнорожденныхъ.			В С Е Г О.						
		м. п.	ж. п.	об. п.	м. п.	ж. п.	об. п.	м. п.	ж. п.	об. п.	м. п.	ж. п.	об. п.	
		Р	А	С	К	О	Л	Ь	Н	И	К	О	В	
Губернскій городъ Каменецъ-Подольскій . . . . .	—	—	—	—	—	—	—	—	—	—	—	—	—	—
Уѣздъ Каменецъ-Подольскій . . . . .	—	—	—	—	—	—	—	—	—	—	—	—	—	—
Городъ Проскуровъ . . . . .	—	—	—	—	—	—	—	—	—	—	—	—	—	—
Уѣздъ Проскуровскій . . . . .	—	1	1	2	—	—	—	1	1	2	—	1	1	+ 1
Городъ Летичевъ . . . . .	—	—	—	—	—	—	—	—	—	—	—	—	—	—
Уѣздъ Летичевскій . . . . .	11	49	38	87	—	—	—	49	38	87	36	43	79	+ 8
Городъ Литиня . . . . .	5	11	17	28	1	2	3	12	19	31	3	18	21	+ 10
Городъ Сальница . . . . .	—	—	—	—	—	—	—	—	—	—	—	—	—	—
Городъ Хмельникъ . . . . .	—	—	—	—	—	—	—	—	—	—	—	—	—	—
Уѣздъ Литинскій . . . . .	10	19	18	37	—	—	—	19	18	37	14	10	24	+ 13
Городъ Винница . . . . .	3	10	15	25	—	—	—	10	15	25	4	11	15	+ 10
Уѣздъ Винницкій . . . . .	30	116	105	221	—	—	—	116	105	221	69	48	117	+ 104
Городъ Брацлавъ . . . . .	13	38	39	77	—	—	—	38	39	77	18	15	33	+ 44
Уѣздъ Брацлавскій . . . . .	12	33	27	60	—	—	—	33	27	60	8	12	20	+ 40
Городъ Гайсинъ . . . . .	4	9	12	21	—	—	—	9	12	21	8	5	13	+ 8
Уѣздъ Гайсинскій . . . . .	—	—	—	—	—	—	—	—	—	—	—	—	—	—
Городъ Ольгополь . . . . .	—	—	—	—	—	—	—	—	—	—	—	—	—	—
Уѣздъ Ольгопольскій . . . . .	12	20	12	32	—	—	—	20	12	32	17	13	30	+ 2
Городъ Балта . . . . .	—	—	—	—	—	—	—	—	—	—	—	—	—	—
Уѣздъ Балтскій . . . . .	20	39	39	78	—	—	—	39	39	78	25	19	44	+ 34
Городъ Ямполь . . . . .	—	—	—	—	—	—	—	—	—	—	—	—	—	—
Уѣздъ Ямпольскій . . . . .	18	51	45	96	—	—	—	51	45	96	35	28	63	+ 33
Городъ Могилевъ-Подольскій . . . . .	—	—	—	—	—	—	—	—	—	—	—	—	—	—
Городъ Барь . . . . .	3	10	7	17	—	—	—	10	7	17	1	1	2	+ 15
Уѣздъ Могилевъ-Подольскій . . . . .	—	—	—	—	—	—	—	—	—	—	—	—	—	—
Городъ Новая-Ушица . . . . .	—	—	—	—	—	—	—	—	—	—	—	—	—	—
Городъ Старая-Ушица . . . . .	—	—	—	—	—	—	—	—	—	—	—	—	—	—
Городъ Вербовецъ . . . . .	—	—	—	—	—	—	—	—	—	—	—	—	—	—
Уѣздъ Ново-Ушицкій . . . . .	7	30	29	59	—	—	—	30	29	59	7	7	14	+ 45
Итого въ городахъ . . . . .	28	78	90	168	1	2	3	79	92	171	34	50	84	+ 87
„ „ уѣздахъ . . . . .	120	358	314	672	—	—	—	358	314	672	211	181	392	+ 280
ВСЕГО въ губерніи . . . . .	148	436	404	840	1	2	3	437	406	843	245	231	476	+ 367

Города и уѣзды.	Число браковъ.	Ч И С Л О Р О Д И В Ш И Х С Я.									Число умершихъ.			Прибыль или убыль (+ или —).	
		Законнорожденныхъ.			Незаконнорожденныхъ.			В С Е Г О.			м. п.	ж. п.	об. п.		
		м. п.	ж. п.	об. п.	м. п.	ж. п.	об. п.	м. п.	ж. п.	об. п.					
Р И М С К О - К А Т О Л И Ч Е С К А Г О И С П О В Ъ Д А Н І Я.															
Губернскій городъ Каменецъ-Подольскій . . . . .	26	46	49	95	1	4	5	47	53	100	57	70	127	—	27
Уѣздъ Каменецъ-Подольскій . . . . .	315	671	660	1.331	4	12	16	675	672	1.347	404	398	802	+	545
Городъ Проскуровъ . . . . .	25	38	50	88	2	—	2	40	50	90	45	53	98	—	8
Уѣздъ Проскуровскій . . . . .	464	1.050	969	2.019	4	10	14	1.054	979	2.033	691	696	1.387	+	646
Городъ Летичевъ . . . . .	2	10	8	18	—	—	—	10	8	18	9	16	25	—	7
Уѣздъ Летичевскій . . . . .	237	486	443	929	6	8	14	492	451	943	306	283	589	+	354
Городъ Литинъ . . . . .	1	8	10	18	—	—	—	8	10	18	5	8	13	+	5
Городъ Сальница . . . . .	2	7	7	14	—	—	—	7	7	14	2	4	6	+	8
Городъ Хмельникъ . . . . .	3	5	11	16	—	—	—	5	11	16	3	4	7	+	9
Уѣздъ Литинскій . . . . .	146	358	339	697	8	3	11	366	342	708	227	247	474	+	234
Городъ Винница . . . . .	19	33	23	56	2	2	4	35	25	60	37	39	76	—	16
Уѣздъ Винницкій . . . . .	228	452	428	880	9	7	16	461	435	896	255	268	523	+	373
Городъ Брацлавъ . . . . .	2	13	5	18	—	1	1	13	6	19	3	6	9	+	10
Уѣздъ Брацлавскій . . . . .	93	224	205	429	—	1	1	224	206	430	154	124	278	+	152
Городъ Гайсинъ . . . . .	—	5	3	8	—	—	—	5	3	8	3	5	8	—	—
Уѣздъ Гайсинскій . . . . .	38	80	89	169	—	2	2	80	91	171	61	42	103	+	68
Городъ Ольгополь . . . . .	—	3	2	5	—	—	—	3	2	5	2	—	2	+	3
Уѣздъ Ольгопольскій . . . . .	69	187	170	357	1	3	4	188	173	361	102	95	197	+	164
Городъ Балга . . . . .	—	9	6	15	—	—	—	9	6	15	7	10	17	—	2
Уѣздъ Балтскій . . . . .	63	171	154	325	2	1	3	173	155	328	97	82	179	+	149
Городъ Ямполь . . . . .	1	2	2	4	—	—	—	2	2	4	2	8	10	—	6
Уѣздъ Ямпольскій . . . . .	258	534	528	1.062	6	6	12	540	534	1.074	321	267	588	+	486
Городъ Могилевъ-Подольскій . . . . .	3	21	24	45	—	—	—	21	24	45	11	13	24	+	21
Городъ Баръ . . . . .	14	26	36	62	—	—	—	26	36	62	21	22	43	+	19
Уѣздъ Могилевъ-Подольскій . . . . .	187	303	355	658	3	3	6	306	358	664	217	208	425	+	239
Городъ Новая-Ушица . . . . .	1	3	5	8	—	—	—	3	5	8	3	3	6	+	2
Городъ Старая-Ушица . . . . .	—	—	—	—	—	—	—	—	—	—	—	—	—	—	—
Городъ Вербовецъ . . . . .	5	12	8	20	—	—	—	12	8	20	10	11	21	—	1
Уѣздъ Ново-Ушицкій . . . . .	259	485	505	990	3	2	5	488	507	995	251	269	520	+	475
Итого въ городахъ . . . . .	103	241	249	490	5	7	12	246	256	502	220	272	492	+	10
„ „ уѣздахъ . . . . .	2.357	5.001	4.845	9.846	46	58	104	5.047	4.903	9.950	3.086	2.979	6.065	+	3.885
ВСЕГО въ губерніи . . . . .	2.460	5.242	5.094	10.336	51	65	116	5.293	5.159	10.452	3.306	3.251	6.557	+	3.895



Города и уѣзды.	Число браковъ.	Ч И С Л О			Р О Д И В Ш И Х С Я.						Число умершихъ.			Прибыль или убыль (+ или -).
		Законнорожденныхъ.			Незаконнорожденныхъ.			В С Е Г О.						
		м. п.	ж. п.	об. п.	м. п.	ж. п.	об. п.	м. п.	ж. п.	об. п.	м. п.	ж. п.	об. п.	
		Л Ю Т Е Р			А Н С К А Г О И С П О В Ъ Д А Н І Я.									
Губернскій городъ Каменецъ-Подольскій . . . . .	2	4	1	5	—	—	—	4	1	5	2	1	3	+ 2
Уѣздъ Каменецъ-Подольскій . . . . .	—	—	—	—	—	—	—	—	—	—	—	—	—	—
Городъ Проскуровъ . . . . .	—	—	—	—	—	—	—	—	—	—	—	—	—	—
Уѣздъ Проскуровскій . . . . .	—	—	—	—	—	—	—	—	—	—	—	—	—	—
Городъ Летичевъ . . . . .	—	—	—	—	—	—	—	—	—	—	—	—	—	—
Уѣздъ Летичевскій . . . . .	—	2	2	4	—	—	—	2	2	4	—	—	—	+ 4
Городъ Литинъ . . . . .	—	—	—	—	—	—	—	—	—	—	—	—	—	—
Городъ Сальница . . . . .	—	—	—	—	—	—	—	—	—	—	—	—	—	—
Городъ Хмельникъ . . . . .	—	—	—	—	—	—	—	—	—	—	—	—	—	—
Уѣздъ Литинскій . . . . .	—	—	—	—	—	—	—	—	—	—	—	—	—	—
Городъ Винница . . . . .	—	1	—	1	—	—	—	1	—	1	1	—	1	—
Уѣздъ Винницкій . . . . .	1	—	—	—	—	—	—	—	—	—	—	—	—	—
Городъ Брацлавъ . . . . .	—	—	—	—	—	—	—	—	—	—	—	—	—	—
Уѣздъ Брацлавскій . . . . .	10	1	—	1	—	1	1	1	1	2	—	1	1	+ 1
Городъ Гайсинъ . . . . .	—	—	—	—	—	—	—	—	—	—	—	—	—	—
Уѣздъ Гайсинскій . . . . .	—	—	—	—	—	—	—	—	—	—	—	—	—	—
Городъ Ольгополь . . . . .	—	—	—	—	—	—	—	—	—	—	—	—	—	—
Уѣздъ Ольгопольскій . . . . .	—	8	6	14	—	—	—	8	6	14	2	6	8	+ 6
Городъ Балта . . . . .	—	—	—	—	—	—	—	—	—	—	—	—	—	—
Уѣздъ Балтскій . . . . .	—	3	3	6	—	—	—	3	3	6	—	—	—	+ 6
Городъ Ямполь . . . . .	—	—	—	—	—	—	—	—	—	—	—	—	—	—
Уѣздъ Ямпольскій . . . . .	—	8	4	12	—	—	—	8	4	12	5	3	8	+ 4
Городъ Могилевъ-Подольскій . . . . .	—	1	—	1	—	—	—	1	—	1	—	—	—	+ 1
Городъ Баръ . . . . .	—	—	—	—	—	—	—	—	—	—	—	—	—	—
Уѣздъ Могилевъ-Подольскій . . . . .	—	—	3	—	—	—	—	—	3	3	—	—	—	+ 3
Городъ Новая-Ушица . . . . .	—	—	—	—	—	—	—	—	—	—	—	—	—	—
Городъ Старая-Ушица . . . . .	—	—	—	—	—	—	—	—	—	—	—	—	—	—
Городъ Вербовецъ . . . . .	—	—	—	—	—	—	—	—	—	—	—	—	—	—
Уѣздъ Ново-Ушицкій . . . . .	3	8	6	14	—	—	—	8	6	14	10	5	15	— 1
Итого въ городахъ . . . . .	2	6	1	7	—	—	—	6	1	7	3	1	4	+ 3
„ „ уѣздахъ . . . . .	14	30	24	54	—	1	1	30	25	55	17	15	32	+ 23
ВСЕГО въ губерніи . . . . .	16	36	25	61	—	1	1	36	26	62	20	16	36	+ 26

Города и уѣзды.	Число браковъ.	Ч И С Л О Р О Д И В Ш И Х С Я.									Число умершихъ.			Прибыль или убыль (+ или —).						
		Законнорожденныхъ.			Незаконнорожденныхъ.			В С Е Г О.			м. п.	ж. п.	об. п.							
		м. п.	ж. п.	об. п.	м. п.	ж. п.	об. п.	м. п.	ж. п.	об. п.										
		И	У	Д	Е	Й	С	Б	Л	Г	О	И	С		П	О	В	Ъ	Д	А
Губернскій городъ Каменецъ-Подольскій . . . . .	149	261	170	431	—	—	—	261	170	431	160	168	328	+	103					
Уѣздъ Каменецъ-Подольскій . . . . .	175	416	288	704	—	—	—	416	288	704	165	131	296	+	408					
Городъ Проскуровъ . . . . .	96	218	152	370	1	—	1	219	152	371	108	91	199	+	172					
Уѣздъ Проскуровскій . . . . .	99	309	256	565	1	—	1	310	256	566	134	91	225	+	341					
Городъ Летичевъ . . . . .	36	107	60	167	—	—	—	107	60	167	28	23	51	+	116					
Уѣздъ Летичевскій . . . . .	147	371	247	618	2	—	2	373	247	620	138	95	233	+	387					
Городъ Лятинь . . . . .	58	113	96	209	—	—	—	113	96	209	40	32	72	+	137					
Городъ Сальница . . . . .	9	18	10	28	—	—	—	18	10	28	9	3	12	+	16					
Городъ Хмельникъ . . . . .	59	138	104	242	—	—	—	138	104	242	62	56	118	+	124					
Уѣздъ Литинскій . . . . .	84	215	153	368	—	—	—	215	153	368	100	57	157	+	211					
Городъ Винница . . . . .	103	279	188	467	—	—	—	279	188	467	188	115	303	+	164					
Уѣздъ Винницкій . . . . .	144	397	279	676	—	—	—	397	279	676	148	83	231	+	445					
Городъ Брацлавъ . . . . .	30	68	70	138	—	1	1	68	71	139	38	30	68	+	71					
Уѣздъ Брацлавскій . . . . .	203	453	339	792	3	—	3	456	339	795	260	172	432	+	363					
Городъ Гайсинъ . . . . .	50	103	80	183	—	—	—	103	80	183	78	57	135	+	48					
Уѣздъ Гайсинскій . . . . .	228	566	416	982	—	—	—	566	416	982	271	144	415	+	567					
Городъ Ольгополь . . . . .	26	66	61	127	—	—	—	66	61	127	25	28	53	+	74					
Уѣздъ Ольгопольскій . . . . .	395	941	725	1.666	—	—	—	941	725	1.666	468	258	726	+	940					
Городъ Балта . . . . .	150	287	217	504	—	—	—	287	217	504	124	122	246	+	258					
Уѣздъ Балтскій . . . . .	418	908	725	1.633	1	—	1	909	725	1.634	333	195	528	+	1.106					
Городъ Ямполь . . . . .	21	61	54	115	—	—	—	61	54	115	45	15	60	+	55					
Уѣздъ Ямпольскій . . . . .	249	447	365	812	—	—	—	447	365	812	185	129	314	+	498					
Городъ Могилевъ-Подольскій . . . . .	108	241	223	464	2	3	5	243	226	469	124	85	209	+	260					
Городъ Барь . . . . .	68	158	101	259	—	—	—	158	101	259	69	49	118	+	141					
Уѣздъ Могилевъ-Подольскій . . . . .	124	276	207	483	—	—	—	276	207	483	128	92	220	+	263					
Городъ Новая-Ушица . . . . .	21	45	52	97	—	—	—	45	52	97	25	12	37	+	60					
Городъ Старая-Ушица . . . . .	12	27	23	50	—	—	—	27	23	50	13	14	27	+	23					
Городъ Вербовецъ . . . . .	3	11	10	21	—	—	—	11	10	21	6	4	10	+	11					
Уѣздъ Ново-Ушицкій . . . . .	181	421	306	727	—	1	1	421	307	728	184	128	312	+	416					
Итого въ городахъ . . . . .	999	2.201	1.671	3.872	3	4	7	2.204	1.675	3.879	1.142	904	2.046	+	1.833					
„ „ уѣздахъ . . . . .	2.447	5.720	4.306	10.026	7	1	8	5.727	4.307	10.034	2.514	1.575	4.089	+	5.945					
ВСЕГО въ губерніи . . . . .	3.446	7.921	5.977	13.898	10	5	15	7.931	5.982	13.913	3.656	2.479	6.135	+	7.778					

Города и уѣзды.	Число браковъ.	Ч И С Л			Р О Д И В Ш И Х С Я.						Число умершихъ.			Прибыль или убыль (+ или —).
		Законнорожденныхъ.			Незаконнорожденныхъ.			В С Е Г О.						
		м. п.	ж. п.	об. п.	м. п.	ж. п.	об. п.	м. п.	ж. п.	об. п.	м. п.	ж. п.	об. п.	
		В С			Х Ъ П С П О В Ъ Д А Н Ы.									
Губернскій городъ Каменецъ-Подольскій . . . . .	265	508	417	925	50	51	101	558	468	1.026	435	411	846	+ 180
Уѣздъ Каменецъ-Подольскій . . . . .	2.453	5.297	4.880	10.177	57	64	121	5.354	4.944	10.298	3.070	2.880	5.950	+ 4.348
Городъ Проскуровъ . . . . .	175	368	299	667	22	19	41	390	318	708	225	219	444	+ 264
Уѣздъ Проскуровскій . . . . .	2.225	5.119	4.699	9.818	75	76	151	5.194	4.775	9.969	3.384	3.189	6.573	+ 3.396
Городъ Летичевъ . . . . .	61	198	134	332	5	6	11	203	140	343	92	74	166	+ 177
Уѣздъ Летичевскій . . . . .	1.872	4.359	3.995	8.354	78	73	151	4.437	4.068	8.505	2.448	2.286	4.734	+ 3.771
Городъ Литинъ . . . . .	78	169	169	338	6	10	16	175	179	354	82	91	173	+ 181
Городъ Салница . . . . .	43	93	83	176	—	—	—	93	83	176	48	36	84	+ 92
Городъ Хмельникъ . . . . .	115	304	238	542	7	3	10	311	241	552	139	129	268	+ 284
Уѣздъ Литинскій . . . . .	2.052	4.846	4.537	9.383	99	98	197	4.945	4.635	9.580	2.863	2.850	5.713	+ 3.867
Городъ Винница . . . . .	250	602	492	1.094	36	36	72	638	528	1.166	441	343	784	+ 382
Уѣздъ Винницкій . . . . .	2.497	5.572	5.244	10.816	118	107	225	5.690	5.351	11.041	3.340	3.070	6.410	+ 4.631
Городъ Брацлавъ . . . . .	72	183	165	348	3	3	6	186	168	354	102	79	181	+ 173
Уѣздъ Брацлавскій . . . . .	2.335	5.494	5.150	10.644	102	104	206	5.596	5.254	10.850	3.507	3.231	6.738	+ 4.112
Городъ Гайсинъ . . . . .	81	183	164	347	3	2	5	186	166	352	123	104	227	+ 125
Уѣздъ Гайсинскій . . . . .	2.651	6.356	5.981	12.337	139	145	284	6.495	6.126	12.621	3.348	3.085	6.433	+ 6.188
Городъ Ольгополь . . . . .	90	195	169	364	4	3	7	199	172	371	80	83	163	+ 208
Уѣздъ Ольгопольскій . . . . .	3.164	6.983	6.457	13.440	121	109	230	7.104	6.566	13.670	4.259	3.748	8.007	+ 5.663
Городъ Балга . . . . .	218	479	395	874	14	8	22	493	403	896	248	215	463	+ 433
Уѣздъ Балтскій . . . . .	4.020	9.368	9.016	18.384	228	212	440	9.596	9.228	18.824	5.012	4.548	9.560	+ 9.264
Городъ Ямполь . . . . .	91	181	172	353	3	5	8	184	177	361	108	80	188	+ 173
Уѣздъ Ямпольскій . . . . .	2.954	6.093	5.852	11.945	102	99	201	6.195	5.951	12.146	3.825	3.579	7.404	+ 4.742
Городъ Могилевъ-Подольскій . . . . .	213	489	446	935	23	18	41	512	464	976	268	208	476	+ 500
Городъ Баръ . . . . .	105	252	200	452	6	3	9	258	203	461	144	105	249	+ 212
Уѣздъ Могилевъ-Подольскій . . . . .	2.260	4.546	4.285	8.831	59	62	121	4.605	4.347	8.952	2.918	2.632	5.550	+ 3.402
Городъ Новая-Ушица . . . . .	63	153	141	294	2	2	4	155	143	298	77	56	133	+ 165
Городъ Старая-Ушица . . . . .	39	89	83	172	2	2	4	91	85	176	40	37	77	+ 99
Городъ Вербовецъ . . . . .	25	58	47	105	1	1	2	59	48	107	36	31	67	+ 40
Уѣздъ Ново-Ушицкій . . . . .	2.399	5.000	4.572	9.572	60	42	102	5.060	4.614	9.674	3.026	2.777	5.803	+ 3.871
Итого въ городахъ . . . . .	1.983	4.504	3.814	8.318	187	172	359	4.691	3.986	8.677	2.688	2.301	4.989	+ 3.688
„ „ уѣздахъ . . . . .	30.882	69.033	64.668	133.701	1.238	1.191	2.429	70.271	65.859	136.130	41.000	37.875	78.875	+ 57.265
ВСЕГО въ губернии . . . . .	32.865	73.537	68.482	142.019	1.425	1.363	2.788	74.962	69.845	144.807	43.688	40.176	83.864	+ 60.953



# ВѢДОМОСТЬ

о численности населенія Подольской губерніи, съ распределеніемъ  
по сословіямъ,

за 1903 годъ.

Наименованіе сословій.	КАМЕНЕЦЪ-ПОДЪУЪЗДЪ.									ПРОСКУРОВСКІЙ УЪЗДЪ.								
	г Каменецъ-Подольскій.			У ѳ з д ѳ.			В с е г о.			г. Проскуровъ.			У ѳ з д ѳ.			В с е г о.		
	м.	ж.	об. п.	м.	ж.	об. п.	м.	ж.	об. п.	м.	ж.	об. п.	м.	ж.	об. п.	м.	ж.	об. п.
<b>I.</b>																		
<i>Дворянъ:</i>																		
а) потомственныхъ . . . . .	526	696	1.222	667	766	1.433	1.193	1.462	2.655	152	175	327	481	500	981	633	675	1.308
и б) личныхъ . . . . .	422	532	954	103	96	199	525	628	1.153	271	201	472	138	134	272	409	335	744
<b>II.</b>																		
<i>Духовенства:</i>																		
а) чернаго . . . . .	18	—	18	—	—	—	18	—	18	—	—	—	—	18	18	—	18	18
и б) бѣлаго . . . . .	56	70	150	417	423	840	473	493	966	14	25	39	293	377	670	307	402	709
<b>III.</b>																		
<i>Городскихъ сословій:</i>																		
1 Почетныхъ гражданъ:																		
а) потомственныхъ . . . . .	323	381	704	279	323	602	602	704	1.306	86	83	169	133	153	286	219	236	455
и б) личныхъ . . . . .	69	81	150	48	67	115	117	148	265	95	79	174	36	28	64	131	107	238
2. Кунцовъ . . . . .	182	356	538	19	27	46	201	383	504	299	279	578	18	27	45	317	306	623
3. Мѣщанъ . . . . .	13.956	16.306	30.262	13.227	13.929	27.156	27.183	30.235	57.418	11.491	11.492	22.983	7.979	8.137	16.116	19.470	19.629	39.099
<b>IV.</b>																		
<i>Сельскихъ сословій:</i>																		
1 Крестьянъ . . . . .	1.815	1.941	3.756	91.465	92.696	184.161	93.280	94.637	187.917	218	217	435	93.137	94.146	187.283	93.355	94.363	187.718
2 Колонистовъ . . . . .	—	—	—	—	—	—	—	—	—	—	—	—	—	—	—	—	—	—
и 3. Евреевъ-земледѣльцевъ . . . . .	26	36	62	—	—	—	26	36	62	25	34	59	55	65	120	80	99	179
<b>V.</b>																		
<i>Военныхъ сословій:</i>																		
Отставныхъ нижнихъ чиновъ и ихъ семействъ . . . . .	1.024	1.066	2.090	6.482	7.646	12.328	7.506	8.712	16.218	1.146	1.065	2.211	6.588	5.745	12.333	7.734	6.810	14.544
<b>VI. Иностранныхъ подданныхъ . . . . .</b>																		
	142	108	250	647	509	1.156	789	617	1.406	86	99	185	281	317	598	367	416	783
<b>VII. Всѣхъ друиыхъ . . . . .</b>																		
	2	1	3	30	24	54	32	25	57	—	—	—	34	23	57	34	23	57
Итого . . . . .	18.561	21.574	40.135	113.384	116.506	229.890	131.945	138.080	270.025	13.883	13.749	27.632	109.173	109.670	218.843	123.056	123.419	246.475

Наименованіе сословій.	Л Е Т И Ч Е В С К І Й У Ъ З Д Ъ.									Л И Т И Н С К І Й								
	г Летичевъ.			У Ъ з д ъ.			В с е г о.			г. Литинъ.			г. Сальница.			г. Хмельницъ.		
	м.	ж.	об. п.	м.	ж.	об. п.	м.	ж.	об. п.	м.	ж.	об. п.	м.	ж.	об. п.	м.	ж.	об. п.
<b>I.</b>																		
<i>Дворянъ:</i>																		
а) потомственныхъ . . . . .	280	301	581	535	571	1.106	815	872	1.687	40	46	86	3	2	5	12	14	26
и б) личныхъ . . . . .	18	16	34	67	78	145	85	94	179	34	37	71	—	—	—	—	—	—
<b>II.</b>																		
<i>Духовенства:</i>																		
а) чернаго . . . . .	—	—	—	8	70	78	8	70	78	—	—	—	—	—	—	—	—	—
и б) бѣлаго . . . . .	6	5	11	292	298	590	298	303	601	8	10	18	3	7	10	6	8	14
<b>III.</b>																		
<i>Городскихъ сословій:</i>																		
1. Почетныхъ гражданъ:																		
а) потомственныхъ . . . . .	38	43	81	53	59	112	91	102	193	230	247	477	2	—	2	15	25	40
и б) личныхъ . . . . .	12	12	24	62	69	131	74	81	155	—	—	—	—	—	—	10	12	22
2. Кушцовъ . . . . .	24	28	52	77	94	171	101	122	223	48	78	126	—	—	—	4	7	11
3. Мѣщанъ . . . . .	3.704	3.874	7.578	13.929	14.091	28.020	17.633	17.965	35.598	4.617	4.450	9.067	1.809	1.790	3.599	7.210	7.460	14.670
<b>IV.</b>																		
<i>Сельскихъ сословій:</i>																		
1. Крестьянъ . . . . .	105	125	230	69.164	70.208	139.372	69.269	70.333	139.602	115	130	245	21	22	43	60	75	135
2. Колонистовъ . . . . .	—	—	—	—	—	—	—	—	—	—	—	—	—	—	—	—	—	—
и 3. Евреевъ-земледѣльцевъ . . . . .	—	—	—	640	653	1.293	640	653	1.293	—	—	—	—	—	—	18	25	43
<b>V.</b>																		
<i>Военныхъ сословій:</i>																		
Отставныхъ нижнихъ чиновъ и ихъ семействъ . . . . .	276	230	506	4.051	4.239	8.290	4.327	4.469	8.796	103	60	163	99	98	197	520	580	1.100
<b>VI. Иностранныхъ подданныхъ . . . . .</b>	19	18	37	207	215	422	226	233	459	5	12	17	2	4	6	11	8	19
<b>VII. Всѣхъ другихъ . . . . .</b>	—	—	—	—	—	—	—	—	—	71	79	150	3	2	5	5	4	9
<b>Итого . . . . .</b>	4.482	4.652	9.134	89.085	90.645	179.730	93.567	95.297	1888.64	5.271	5.149	10.420	1.942	1.925	3.867	7.871	8.218	16.089

Наименованіе сословіи.	У ъ з д ъ.						В и н н и ц к і й у ъ з д ъ.									Б р а ц -		
	У ъ з д ъ.			В с е р о.			г. Винница.			У ъ з д ъ.			В с е р о.			г. Брацлавъ.		
	м.	ж.	об. п.	м.	ж.	об. п.	м.	ж.	об. п.	м.	ж.	об. п.	м.	ж.	об. п.	м.	ж.	об. п.
<b>I.</b>																		
<i>Дворянъ:</i>																		
а) потомственныхъ . . . . .	690	608	1.298	745	670	1.415	503	497	1.000	806	917	1.723	1.309	1.414	2.723	83	135	218
и б) личныхъ . . . . .	111	114	225	145	151	296	469	293	762	172	168	340	641	461	1.102	29	24	53
<b>II.</b>																		
<i>Духовенства:</i>																		
а) чернаго . . . . .	—	25	25	—	25	25	—	—	—	—	92	92	—	92	92	—	—	—
и б) бѣлаго . . . . .	437	460	897	454	485	939	13	13	26	369	394	763	382	407	789	9	19	28
<b>III.</b>																		
<i>Городскихъ сословіи:</i>																		
1. Почетныхъ гражданъ:																		
а) потомственныхъ . . . . .	191	210	401	438	482	920	48	58	106	472	595	1.067	520	653	1.173	16	35	51
и б) личныхъ . . . . .	116	114	230	126	126	252	386	377	763	308	404	712	694	781	1.475	50	42	92
2. Купцовъ . . . . .	13	12	25	65	97	162	174	214	388	171	197	368	345	411	756	28	62	90
3. Мѣщанъ . . . . .	7.544	7.590	15.134	21.180	21.290	42.470	14.740	12.800	27.540	18.618	18.851	37.469	33.358	31.651	65.009	4.306	4.341	8.647
<b>IV.</b>																		
<i>Сельскихъ сословіи:</i>																		
1. Крестьянъ . . . . .	78.043	77.869	155.912	78.239	78.096	156.335	615	319	934	78.522	80.338	158.860	79.137	80.657	159.794	90	120	210
2. Колонистовъ . . . . .	—	—	—	—	—	—	—	—	—	—	—	—	—	—	—	—	—	—
и 3. Евреевъ-земледѣльцевъ . . . . .	81	78	159	99	103	202	123	98	221	12	14	26	135	112	247	—	—	—
<b>V.</b>																		
<i>Военныхъ сословіи:</i>																		
Отставныхъ нижнихъ чиновъ и ихъ семействъ . . . . .	7.224	6.982	14.206	7.946	7.720	15.666	1.468	1.567	3.035	9.939	11.805	21.744	11.407	13.372	24.779	410	390	800
<b>VI.</b> Иностранныхъ подданныхъ . . . . .	223	169	392	241	193	434	125	137	262	899	881	1.780	1.024	1.018	2.042	7	6	13
<b>VII.</b> Всѣхъ друиыхъ . . . . .	—	—	—	79	85	164	347	262	609	—	—	—	347	262	609	—	—	—
<b>Итого . . . . .</b>	<b>94.673</b>	<b>94.231</b>	<b>188.904</b>	<b>109.757</b>	<b>109.523</b>	<b>219.280</b>	<b>19.011</b>	<b>16.635</b>	<b>35.646</b>	<b>110.288</b>	<b>114.656</b>	<b>224.944</b>	<b>129.299</b>	<b>131.291</b>	<b>260.590</b>	<b>5.028</b>	<b>5.174</b>	<b>10.202</b>



Наименованіе сословіи.	Л А В С К І Й У Ъ З Д Ъ.						Г А Й С И Н С К І Й У Ъ З Д Ъ.									О Л Ъ Г О-		
	У Ъ з д ъ.			В с е г о.			г. Гайсинь.			У Ъ з д ъ.			В с е г о.			г. Ольгополь.		
	м.	ж.	об. п.	м.	ж.	об. п.	м.	ж.	об. п.	м.	ж.	об. п.	м.	ж.	об. п.	м.	ж.	об. п.
<b>I.</b>																		
<i>Дворянъ:</i>																		
а) потомственныхъ . . . . .	954	1.002	1.956	1.037	1.137	2.174	53	49	102	418	433	851	471	482	953	29	39	68
и б) личныхъ . . . . .	324	269	593	353	293	646	108	109	217	77	79	156	185	188	373	18	29	47
<b>II.</b>																		
<i>Духовенства:</i>																		
а) чернаго . . . . .	—	121	121	—	121	121	—	—	—	17	—	17	17	—	17	—	—	—
и б) бѣлаго . . . . .	424	750	1.174	433	769	1.202	11	8	19	484	521	1.005	495	529	1.024	4	17	21
<b>III.</b>																		
<i>Городскихъ сословіи:</i>																		
1. Почетныхъ гражданъ:																		
а) потомственныхъ . . . . .	229	247	476	245	282	527	19	16	35	104	112	216	123	128	251	21	33	54
и б) личныхъ . . . . .	186	263	449	236	305	541	29	23	52	69	72	141	98	95	193	—	—	—
2. Купцовъ . . . . .	523	575	1.098	551	637	1.188	30	28	58	20	17	37	50	45	95	7	11	18
3 Мѣщанъ . . . . .	28.246	28.245	56.491	32.552	32.586	65.138	4.805	5.047	9.852	10.582	10.649	21.231	15.387	15.696	31.083	4.605	4.772	9.377
<b>IV.</b>																		
<i>Сельскихъ сословіи:</i>																		
1. Крестьянъ . . . . .	93.070	92.994	186.064	93.160	93.114	186.274	18	15	33	104.250	105.167	209.417	104.268	105.182	209.450	65	77	142
2. Колонистовъ . . . . .	—	—	—	—	—	—	—	—	—	—	—	—	—	—	—	—	—	—
и 3. Евреевъ-земледѣльцевъ . . . . .	—	—	—	—	—	—	4	5	9	31	35	66	35	40	75	38	53	91
<b>V.</b>																		
<i>Военныхъ сословіи:</i>																		
Отставныхъ нижнихъ чиновъ и ихъ семействъ . . . . .	7.425	7.109	14.534	7.835	7.494	15.334	390	363	753	8.195	7.571	15.766	8.585	7.934	16.519	74	86	160
<b>VI. Иностранныхъ подданныхъ . . . . .</b>																		
	174	111	285	181	117	298	5	6	11	124	104	228	129	110	239	9	7	16
<b>VII. Всѣхъ другихъ . . . . .</b>																		
	1.370	—	1.370	1.370	—	1.370	—	—	—	124	141	265	124	141	265	36	20	56
Итого . . . . .	132.925	131.686	264.611	137.953	136.860	274.813	5.472	5.669	11.141	124.495	124.901	249.396	129.967	130.570	260.537	4.906	5.144	10.050

Наименованіе сословій.	П О Л Ъ С К І Й У Ъ З Д Ъ .						Б А Л Т С К І Й У Ъ З Д Ъ .						Я М П О Л Ъ .					
	У ъ з д ъ .			В с е г о .			г. Б а л т а .			У ъ з д ъ .			В с е г о .			г. Я м п о л ь .		
	м.	ж.	об. п.	м.	ж.	об. п.	м.	ж.	об. п.	м.	ж.	об. п.	м.	ж.	об. п.	м.	ж.	об. п.
<b>I.</b>																		
<i>Дворянъ:</i>																		
а) потомственныхъ . . . . .	409	448	857	438	487	925	62	62	124	639	678	1.317	701	740	1.441	25	44	69
и б) личныхъ . . . . .	183	194	377	201	223	424	110	117	227	54	69	123	164	186	350	51	63	114
<b>II.</b>																		
<i>Духовенства:</i>																		
а) чернаго . . . . .	25	—	25	25	—	25	—	—	—	2	—	2	2	—	2	—	—	—
и б) бѣлаго . . . . .	373	479	852	377	496	873	5	2	7	765	791	1.556	770	793	1.563	5	7	12
<b>III.</b>																		
<i>Городскихъ сословій:</i>																		
1. Почетныхъ гражданъ:																		
а) потомственныхъ . . . . .	184	199	383	205	232	437	21	25	46	295	314	609	316	339	655	—	—	—
и б) личныхъ . . . . .	77	73	150	77	73	150	62	72	134	323	347	670	385	419	804	12	10	22
2. Купцовъ . . . . .	67	90	157	74	101	175	65	72	137	69	91	160	134	163	297	11	30	41
3. Мѣщанъ . . . . .	16.228	16.535	32.763	20.883	21.307	42.140	10.958	11.012	21.970	21.303	21.937	43.240	32.261	32.949	65.210	1.998	2.036	4.034
<b>IV.</b>																		
<i>Сельскихъ сословій:</i>																		
1. Крестьянъ . . . . .																		
2. Колонистовъ . . . . .	117.974	118.740	236.714	118.039	118.817	236.856	433	437	870	154.426	153.391	307.817	154.859	153.828	308.687	942	875	1.817
и 3. Евреевъ-земледѣльцевъ . . . . .	498	539	1.037	536	592	1.128	600	588	1.188	2.863	2.833	5.696	3.463	3.421	6.884	—	—	—
<b>V.</b>																		
<i>Военныхъ сословій:</i>																		
Отставныхъ нижнихъ чиновъ и ихъ семействъ . . . . .																		
	7.830	7.678	15.508	7.904	7.764	15.668	418	469	887	20.320	19.975	40.295	20.738	20.444	41.182	142	116	258
<b>VI. Иностранныхъ подданныхъ . . . . .</b>																		
	376	393	769	385	400	785	20	12	32	326	283	609	346	295	641	19	13	32
<b>VII. Всѣхъ другихъ . . . . .</b>																		
	114	92	206	150	112	262	—	—	—	54	39	93	54	39	93	7	25	32
Итого . . . . .	144.338	145.460	289.798	149.244	150.604	299.848	12.754	12.868	25.622	201.439	200.748	402.187	214.193	213.616	427.809	3.212	3.219	6.431

Наименованіе сословій.	С К І Й У Ъ З Д Ъ.						М О Г И Л Е В Ъ-П О Д О Л Ь С К І Й У Ъ З Д Ъ.											
	У Ъ З Д Ъ.			В с е г о.			г. Могилевъ-Под.			г. Баръ.			У Ъ З Д Ъ.			В с е г о.		
	м.	ж.	об. п.	м.	ж.	об. п.	м.	ж.	об. п.	м.	ж.	об. п.	м.	ж.	об. п.	м.	ж.	об. п.
<b>I.</b>																		
<i>Дворянъ:</i>																		
а) потомственныхъ . . . . .	867	920	1.787	892	964	1.856	118	127	245	47	50	97	662	638	1.300	827	815	1.642
и б) личныхъ . . . . .	183	188	371	234	251	485	156	211	367	36	43	79	78	86	164	270	340	610
<b>II.</b>																		
<i>Духовенства:</i>																		
а) чернаго . . . . .	—	—	—	—	—	—	—	—	—	—	117	117	13	—	13	13	117	130
и б) бѣлаго . . . . .	326	335	661	331	342	673	14	18	32	14	10	24	479	447	926	507	475	982
<b>III.</b>																		
<i>Городскихъ сословій:</i>																		
1. Почетныхъ гражданъ:																		
а) потомственныхъ . . . . .	288	302	590	288	302	590	46	67	113	11	9	20	101	97	198	158	173	331
и б) личныхъ . . . . .	125	140	265	137	150	287	84	114	198	6	7	13	16	16	32	106	137	243
2. Купцовъ . . . . .	71	91	162	82	121	203	160	174	334	46	49	95	25	39	64	231	262	493
3. Мѣщанъ . . . . .	15.667	15.956	31.623	17.665	17.992	35.657	10.956	12.750	23.706	7.998	7.950	15.948	8.552	8.268	16.820	27.506	28.968	56.474
<b>IV.</b>																		
<i>Сельскихъ сословій:</i>																		
1. Крестьянъ . . . . .	107.407	109.527	216.934	108.349	110.402	218.751	297	363	660	260	284	544	83.020	82.845	165.865	83.577	83.492	167.069
2. Колонистовъ . . . . .	—	—	—	—	—	—	—	—	—	—	—	—	—	—	—	—	—	—
и 3. Евреевъ-земледѣльцевъ . . . . .	156	149	305	156	149	305	17	21	38	10	12	22	60	67	127	87	100	187
<b>V.</b>																		
<i>Военныхъ сословій:</i>																		
Отставныхъ нижнихъ чиновъ и ихъ семействъ . . . . .	8.364	7.049	15.413	8.506	7.165	15.671	378	452	830	389	249	638	7.696	7.113	14.809	8.463	7.814	16.277
<b>VI. Иностранныхъ подданныхъ . . . . .</b>	443	416	859	462	429	891	109	118	227	20	18	38	439	419	858	568	555	1.123
<b>VII. Всѣхъ друиъ . . . . .</b>	1	2	3	8	27	35	—	—	—	250	310	560	16	13	29	266	323	589
<b>Итого . . . . .</b>	133.898	135.075	268.973	137.110	138.294	275.404	12.335	14.415	26.750	9.087	9.108	18.195	101.157	100.048	201.205	122.579	123.571	246.150

Наименованіе сословій.	г. Новая-Ушица.			г. Старая-Ушица.			г. Вербовець.			У ъ з д ъ.			В с е г о.		
	м.	ж.	об. п.	м.	ж.	об. п.	м.	ж.	об. п.	м.	ж.	об. п.	м.	ж.	об. п.
	<b>I.</b> <i>Дворянъ:</i>														
а) потомственныхъ . . . . .	120	77	197	2	1	3	3	5	8	599	623	1.222	724	706	1.430
и б) личныхъ . . . . .	62	45	107	2	3	5	—	—	—	41	55	96	105	103	208
<b>II.</b> <i>Духовенства:</i>															
а) чернаго . . . . .	—	—	—	—	—	—	—	—	—	—	—	—	—	—	—
и б) бѣлаго . . . . .	6	4	10	2	5	7	3	4	7	380	366	746	391	379	770
<b>III.</b> <i>Городскихъ сословій:</i>															
1. Почетныхъ гражданъ:															
а) потомственныхъ . . . . .	4	2	6	2	3	5	—	—	—	111	117	228	117	122	239
и б) личныхъ . . . . .	6	4	10	1	1	2	—	—	—	64	86	150	71	91	162
2. Купцовъ . . . . .	2	4	6	3	3	6	—	—	—	166	180	346	171	187	358
3. Мѣщанъ . . . . .	3.278	2.882	6.160	3.098	3.317	6.415	1.449	1.492	2.941	16.484	17.954	34.438	24.309	25.645	49.954
<b>IV.</b> <i>Сельскихъ сословій:</i>															
1. Крестьянъ . . . . .	35	43	78	85	84	169	15	18	33	86.450	89.102	175.552	86.585	89.247	175.832
2. Колонистовъ . . . . .	—	—	—	—	—	—	—	—	—	—	—	—	—	—	—
и 3. Евреевъ-земледѣльцевъ . . . . .	—	—	—	—	—	—	4	5	9	82	84	166	86	89	175
<b>V.</b> <i>Военныхъ сословій:</i>															
Отставныхъ нижнихъ чиновъ и ихъ семействъ . . . . .	200	120	320	53	55	108	133	159	292	7.063	6.901	13.964	7.449	7.235	14.684
<b>VI. Иностранныхъ подданныхъ . . . . .</b>	4	5	9	4	4	8	—	—	—	928	948	1.876	936	957	1.893
<b>VII. Всѣхъ друиыхъ . . . . .</b>	5	—	5	—	—	—	—	—	—	—	—	—	5	—	5
<b>Итого . . . . .</b>	<b>3.722</b>	<b>3.186</b>	<b>6.908</b>	<b>3.252</b>	<b>3.476</b>	<b>6.728</b>	<b>1.607</b>	<b>1.683</b>	<b>3.290</b>	<b>112.368</b>	<b>116.416</b>	<b>228.784</b>	<b>120.949</b>	<b>124.761</b>	<b>245.710</b>

Наименованіе сословій.	П О Д О Л Ь			С К А Я Г У Б Е Р Н І Я.						
	П о г о р о д а м ъ.			П о у ѣ з д а м ъ.			П о г у б е р н і и.			
	м.	ж.	об. п.	м.	ж.	об. п.	м.	ж.	об. п.	
<b>I.</b>										
<i>Дворянъ:</i>										
а) потомственныхъ . . . . .	2.058	2.320	4.378	7.727	8.104	15.831	9.785	10.424	20.209	
и б) личныхъ . . . . .	1.786	1.723	3.509	1.531	1.530	3.061	3.317	3.253	6.570	
<b>II.</b>										
<i>Духовенства:</i>										
а) чернаго . . . . .	18	117	135	65	326	391	83	443	526	
и б) бѣлаго . . . . .	179	232	411	5.039	5.641	10.680	5.218	5.873	11.091	
<b>III.</b>										
<i>Городскихъ сословій:</i>										
1. Почетныхъ гражданъ:										
а) потомственныхъ . . . . .	882	1.027	1.909	2.440	2.728	5.168	3.322	3.755	7.077	
и б) личныхъ . . . . .	822	834	1.656	1.430	1.679	3.109	2.252	2.513	4.765	
2. Купцовъ . . . . .	1.083	1.395	2.478	1.239	1.440	2.679	2.322	2.835	5.157	
3. Мѣщанъ . . . . .	110.978	113.771	224.749	178.359	182.142	360.501	289.337	295.913	585.250	
<b>IV.</b>										
<i>Сельскихъ сословій:</i>										
1. Крестьянъ . . . . .	5.189	5.145	10.334	1.156.928	1.167.023	2.323.951	1.162.117	1.172.168	2.334.285	
2. Колонистовъ . . . . .	—	—	—	—	—	—	—	—	—	
и 3. Евреевъ-земледѣльцевъ . . . . .	865	877	1.742	4.478	4.517	8.995	5.343	5.394	10.737	
<b>V.</b>										
<i>Военныхъ сословій:</i>										
Отставныхъ нижнихъ чиновъ и ихъ семействъ . . . . .	7.223	7.125	14.348	101.177	99.813	200.990	108.400	106.938	215.338	
<b>VI. Иностранныхъ подданныхъ . . . . .</b>	587	575	1.162	5.067	4.765	9.832	5.654	5.340	10.994	
<b>VII. Всѣхъ другихъ . . . . .</b>	726	703	1.429	1.743	334	2.077	2.469	1.037	3.506	
<b>Итого . . . . .</b>	132.396	135.844	268.240	1.467.223	1.480.042	2.947.265	1.599.619	1.615.886	3.215.505	



# ВѢДОМОСТЬ

о численности населенія Подольской губерніи, съ распредѣленіемъ  
по вѣроисповѣданіямъ,

за 1903 годъ.

Наименованіе вѣроисповѣданій.	КАМЕНЕЦЪ-ПОДОЛЬСКИЙ УѢЗДЪ.						ПРОСКУРОВСКИЙ УѢЗДЪ.												
	г. Каменецъ-Подольскій.			У ѣ з д ъ.			В с е г о.			г. Проскуровъ.			У ѣ з д ъ.			В с е г о.			
	м.	ж.	об. п.	м.	ж.	об. п.	м.	ж.	об. п.	м.	ж.	об. п.	м.	ж.	об. п.	м.	ж.	об. п.	
1. Православныхъ . . . . .	6.356	6.564	12.920	84.946	87.004	171.950	91.302	93.568	184.870	3.486	3.430	6.916	77.310	77.943	155.253	80.796	81.373	162.169	
2. Раскольниковъ	поповцевъ . . . . .			—	—	—	—	—	—	—	—	—	14	14	28	14	14	28	
	безпоповцевъ . . . . .			—	—	—	—	—	—	—	—	—	—	—	—	—	—	—	—
	другихъ толковъ . . . . .			—	—	—	—	—	—	—	—	—	—	—	—	—	—	—	—
3. Сektантовъ	штундистовъ . . . . .			—	—	—	—	—	—	—	—	—	—	—	—	—	—	—	
	другихъ сектъ . . . . .			—	—	—	—	—	—	—	—	—	—	—	—	—	—	—	
4. Католиковъ . . . . .	3.022	3.648	6.670	16.148	16.514	32.662	19.170	20.162	39.332	3.000	2.930	5.930	23.549	23.331	46.880	26.549	26.261	52.810	
5. Уніатовъ . . . . .	—	—	—	—	—	—	—	—	—	—	—	—	—	—	—	—	—	—	
6. Армяно-григоріанъ . . . . .	—	—	—	—	—	—	—	—	—	—	—	—	—	—	—	—	—	—	
7. Лютеранъ . . . . .	53	62	115	78	92	170	131	154	285	27	20	47	61	54	115	88	74	162	
8. Евреевъ . . . . .	9.101	11.297	20.398	12.212	12.896	25.108	21.313	24.193	45.506	7.366	7.369	14.735	8.225	8.328	16.553	15.591	15.697	31.288	
9. Караимовъ . . . . .	3	2	5	—	—	—	3	2	5	—	—	—	—	—	—	—	—	—	
10. Магометанъ . . . . .	26	1	27	—	—	—	26	1	27	4	—	4	14	—	14	18	—	18	
Итого . . . . .	18.561	21.574	40.135	113.384	116.506	229.890	131.945	138.080	270.025	13.883	13.749	27.632	109.173	109.670	218.843	123.056	123.419	246.475	



Наименованіе вѣроисповѣданій.	Л Е Т И Ч Е В С К І У Ъ З Д Ъ .									Л И Т И Н С К І Й									
	г. Летичевъ.			У ъ з д ъ .			В с е г о .			г. Литинъ.			г. Сальница.			г. Хмельникъ.			
	м.	ж.	об. п.	м.	ж.	об. п.	м.	ж.	об. п.	м.	ж.	об. п.	м.	ж.	об. п.	м.	ж.	об. п.	
1. Православныхъ . . . . .	1.272	1.221	2.493	68.281	69.244	137.525	69.553	70.465	140.018	2.320	2.378	4.698	1.490	1.469	2.959	2.945	3.113	6.058	
2. Раскольниковъ {	—	—	—	686	691	1.377	686	691	1.377	239	310	549	—	—	—	—	—	—	
																			поповцевъ . . . . .
																			безпоповцевъ . . . . .
{ другихъ толковъ . . . . .	—	—	—	—	—	—	—	—	—	—	—	—	—	—	—	—	—	—	
3. Сektантовъ {	—	—	—	—	—	—	—	—	—	—	—	—	—	—	—	—	—	—	
																			штундистовъ . . . . .
{ другихъ сектъ . . . . .	—	—	—	—	—	—	—	—	—	—	—	—	—	—	—	—	—	—	
4. Католиковъ . . . . .	549	706	1.255	8.699	8.894	17.593	9.248	9.600	18.848	201	180	381	145	150	295	220	280	500	
5. Уніатовъ . . . . .	—	—	—	—	—	—	—	—	—	—	—	—	—	—	—	—	—	—	
6. Армяно-григоріанъ . . . . .	—	—	—	—	—	—	—	—	—	—	—	—	—	—	—	—	—	—	
7. Лютеранъ . . . . .	2	3	5	14	15	29	16	18	34	2	7	9	2	2	4	1	1	2	
8. Евреевъ . . . . .	2.659	2.722	5.381	11.163	11.557	22.720	13.822	14.279	28.101	2.192	2.061	4.253	305	304	609	4.700	4.820	9.520	
9. Караймовъ . . . . .	—	—	—	—	—	—	—	—	—	—	—	—	—	—	—	—	—	—	
10. Магометанъ . . . . .	—	—	—	—	—	—	—	—	—	—	—	—	—	—	—	5	4	9	
Итого . . . . .	4.482	4.652	9.134	89.085	90.645	179.730	93.567	95.297	188.864	5.271	5.149	10.420	1.942	1.925	3.867	7.871	8.218	16.089	

Наименованіе вѣроисповѣданій.	У ъ з д ъ.						В И Н Н И Ц К І Й У ъ з д ъ.									Б Р А Ц -																					
	У ъ з д ъ.			В с е г о.			г. Винница.			У ъ з д ъ.			В с е г о.			г. Брацлавъ.																					
	м.	ж.	об. п.	м.	ж.	об. п.	м.	ж.	об. п.	м.	ж.	об. п.	м.	ж.	об. п.	м.	ж.	об. п.																			
1. Православныхъ . . . . .	78.943	78.621	157.564	85.698	85.581	171.279	7.646	6.336	13.982	84.580	88.398	172.978	92.226	94.734	186.960	1.278	1.283	2.561																			
2. Раскольниковъ {	—	—	—	—	—	—	—	—	—	—	—	—	—	—	—	—	—	—																			
																			поповцевъ . . . . .	375	368	743	614	678	1.292	299	335	634	2.343	2.365	4.708	2.642	2.700	5.342	484	544	1.028
																			безпоповцевъ . . . . .	—	—	—	317	213	530	2	4	6	—	—	—	2	4	6	—	—	—
другихъ толковъ . . . . .	—	—	—	—	—	—	—	—	—	—	—	—	—	—	—	—	—	—																			
3. Сektантовъ {	—	—	—	—	—	—	—	—	—	—	—	—	—	—	—	—	—	—																			
																			штундистовъ . . . . .	17	16	33	17	16	33	—	—	—	7	6	13	7	6	13	—	—	—
другихъ сектъ . . . . .	—	—	—	—	—	—	—	—	—	—	—	—	—	—	—	—	—	—																			
4. Католиковъ . . . . .	8.174	8.188	16.362	8.740	8.798	17.538	2.311	2.156	4.467	11.584	11.764	23.348	13.895	13.920	27.815	323	375	698																			
5. Уніатовъ . . . . .	—	—	—	—	—	—	—	—	—	—	—	—	—	—	—	—	—	—																			
6. Армяно-григоріанъ . . . . .	—	—	—	—	—	—	—	—	—	—	—	—	—	—	—	—	—	—																			
7. Лютеранъ . . . . .	29	27	56	34	37	71	106	98	204	190	197	387	296	295	591	6	6	12																			
8. Евреевъ . . . . .	7.135	7.011	14.146	14.332	14.196	28.528	8.586	7.703	16.289	11.557	11.922	23.479	20.143	19.625	39.768	2.937	2.966	5.903																			
9. Караимовъ . . . . .	—	—	—	—	—	—	—	—	—	—	—	—	—	—	—	—	—	—																			
10. Магометанъ . . . . .	—	—	—	5	4	9	61	3	64	27	4	31	88	7	95	—	—	—																			
Итого . . . . .	94.673	94.231	188.904	109.757	109.523	219.280	19.011	16.635	35.646	110.288	114.656	224.944	129.299	131.291	260.590	5.028	5.174	10.202																			

Наименованіе вѣроисповѣданій.	Л А В С К І Й У Ъ З Д Ъ.						Г А Й С И Н С К І Й У Ъ З Д Ъ.						О Л Ъ Г О -						
	У ъ з д ъ.			В с е г о.			г. Гайсинъ.			У ъ з д ъ.			В с е г о.			г. Ольгополь.			
	м.	ж.	об. п.	м.	ж.	об. п.	м.	ж.	об. п.	м.	ж.	об. п.	м.	ж.	об. п.	м.	ж.	об. п.	
1. Православныхъ . . . . .	103.515	102.157	205.672	104.793	103.440	208.233	2.348	2.383	4.731	110.869	111.190	222.059	113.217	113.573	226.790	2.630	2.785	5.415	
2. Раскольниковъ	761	710	1.471	1.245	1.254	2.499	142	154	296	2	1	3	144	155	299	8	6	14	
																			поповцевъ . . . . .
																			безпоповцевъ . . . . .
3. Сektантовъ	—	—	—	—	—	—	—	—	—	—	—	—	—	—	—	—	—	—	
																			штундистовъ . . . . .
4. Католиковъ . . . . .	11.654	11.701	23.355	11.977	12.076	24.053	86	94	180	3.332	3.462	6.794	3.418	3.556	6.974	86	88	174	
5. Уніатовъ . . . . .	—	—	—	—	—	—	—	—	—	—	—	—	—	—	—	—	—	—	
6. Армяно-григоріанъ . . . . .	—	—	—	—	—	—	—	—	—	—	—	—	—	—	—	—	—	—	
7. Лютеранъ . . . . .	116	102	218	122	108	230	—	—	—	25	17	42	25	17	42	4	4	8	
8. Евреевъ . . . . .	16.854	17.009	33.863	19.791	19.975	39.766	2.896	3.038	5.934	10.261	10.226	20.487	13.157	13.264	26.421	2.178	2.261	4.439	
9. Караимовъ . . . . .	—	—	—	—	—	—	—	—	—	—	—	—	—	—	—	—	—	—	
10. Магометанъ . . . . .	25	7	32	25	7	32	—	—	—	6	5	11	6	5	11	—	—	—	
Итого . . . . .	132.925	131.686	264.611	137.953	136.860	274.813	5.472	5.669	11.141	124.495	124.901	249.396	129.967	130.570	260.537	4.906	5.144	10.050	

Наименованіе вѣроисповѣданій.	П О Л Ъ С К І Й У Ъ З Д Ъ.						Б А Л Т С К І Й У Ъ З Д Ъ.						Я М П О Л Ъ.						
	У ъ з д ъ.			В с е г о.			г. Балта.			У ъ з д ъ.			В с е г о.			г. Ямполь.			
	м.	ж.	об. п.	м.	ж.	об. п.	м.	ж.	об. п.	м.	ж.	об. п.	м.	ж.	об. п.	м.	ж.	об. п.	
1. Православныхъ . . . . .	123.085	123.985	247.070	125.715	126.770	252.485	4.666	4.820	9.486	177.345	176.517	353.862	182.011	181.337	363.348	2.114	2.056	4.170	
2. Раскольниковъ	поповцевъ . . . . .	641	614	1.255	649	620	1.269	705	678	1.383	51	42	93	756	720	1.476	—	—	—
		безпоповцевъ . . . . .	—	—	—	—	—	—	—	—	30	26	56	30	26	56	—	—	—
			другихъ толковъ . . . . .	—	—	—	—	—	—	—	—	—	—	—	—	—	—	—	—
3. Сektантовъ	штудистовъ . . . . .	—	—	—	—	—	—	—	—	4	3	7	4	3	7	—	—	—	
		другихъ сектъ . . . . .	—	—	—	—	—	—	—	—	—	—	—	—	—	—	—	—	—
4. Католиковъ . . . . .	3.896	4.098	7.994	3.982	4.186	8.168	256	266	522	2.464	2.463	4.927	2.720	2.729	5.449	97	123	220	
5. Уніатовъ . . . . .	—	—	—	—	—	—	—	—	—	—	—	—	—	—	—	—	—	—	
6. Армяно-григоріанъ . . . . .	—	—	—	—	—	—	—	—	—	—	—	—	—	—	—	—	—	—	
7. Лютеранъ . . . . .	258	251	509	262	255	517	6	8	14	91	86	177	97	94	191	1	—	1	
8. Евреевъ . . . . .	16.451	16.510	32.961	18.629	18.771	37.400	7.121	7.096	14.217	21.435	21.611	43.046	28.556	28.707	57.263	993	1.040	2.033	
9. Караимовъ . . . . .	—	—	—	—	—	—	—	—	—	—	—	—	—	—	—	—	—	—	
10. Магометанъ . . . . .	7	2	9	7	2	9	—	—	—	19	—	19	19	—	19	7	—	7	
Итого . . . . .	144.338	145.460	289.798	149.244	150.604	299.848	12.754	12.868	25.622	201.439	200.748	402.187	214.193	213.616	427.809	3.212	3.219	6.431	

Наименованіе вѣроисповѣданій.	С К І Й У Ъ З Д Ъ.						М О Г И Л Е В Ъ - П О Д У Ъ З Д Ъ.												
	У Ъ З Д Ъ.			В с е г о.			г. Могилевъ-Под.			г. Баръ.			У Ъ З Д Ъ.			В с е г о.			
	м.	ж.	об. п.	м.	ж.	об. п.	м.	ж.	об. п.	м.	ж.	об. п.	м.	ж.	об. п.	м.	ж.	об. п.	
1. Православныхъ . . . . .	106.213	106.914	213.127	108.327	180.970	217.297	4.997	5.135	10.132	3.167	3.201	6.368	83.391	82.483	165.874	91.555	90.819	182.374	
2. Раскольниковъ {	поповцевъ . . . . .	1.144	1.104	2.248	1.144	1.104	2.248	—	—	—	250	310	560	—	—	—	250	310	560
	безпоповцевъ . . . . .	—	—	—	—	—	—	—	—	—	—	—	—	—	—	—	—	—	—
	другихъ толковъ . . . . .	—	—	—	—	—	—	—	—	—	—	—	—	—	—	—	—	—	
3. Сektантовъ {	штудистовъ . . . . .	—	—	—	—	—	—	—	—	—	—	—	—	—	—	—	—	—	
	другихъ сектъ . . . . .	—	—	—	—	—	—	—	—	—	—	—	—	—	—	—	—	—	
4. Католиковъ . . . . .	13.078	13.254	26.332	13.175	13.377	26.552	1.532	2.169	3.701	1.130	1.124	2.254	9.832	9.859	19.691	12.494	13.152	25.646	
5. Уніатовъ . . . . .	—	—	—	—	—	—	—	—	—	—	—	—	—	—	—	—	—	—	
6. Армяно-григоріанъ . . . . .	—	—	—	—	—	—	—	—	—	—	—	—	—	—	—	—	—	—	
7. Лютеранъ . . . . .	253	246	499	254	246	500	36	42	78	1	—	1	28	22	50	65	64	129	
8. Евреевъ . . . . .	13.210	13.557	26.767	14.203	14.597	28.800	5.768	7.069	12.837	4.539	4.473	9.012	7.906	7.684	15.590	18.213	19.226	37.439	
9. Караимовъ . . . . .	—	—	—	—	—	—	—	—	—	—	—	—	—	—	—	—	—	—	
10. Магометанъ . . . . .	—	—	—	7	—	7	2	—	2	—	—	—	—	—	—	2	—	2	
Итого . . . . .	133.898	135.075	268.973	137.110	138.294	275.404	12.335	14.415	26.750	9.087	9.108	18.195	101.157	100.048	201.205	122.579	123.571	246.150	

Наименованіе вѣроисповѣданій.	Н О В О - У Ш И Ц К І Й У Ъ З Д Ъ.																												
	г. Новая-Ушица.			г. Старая-Ушица.			г. Вербовець.			У ъ з д њ.			В с е г о.																
	м.	ж.	об. п.	м.	ж.	об. п.	м.	ж.	об. п.	м.	ж.	об. п.	м.	ж.	об. п.														
1. Православныхъ . . . . .	2.022	1.770	3.792	2.150	2.398	4.548	812	832	1.644	81.970	86.478	108.448	86.954	91.478	178.432														
2. Раскольниковъ {	—	—	—	—	—	—	—	—	—	—	—	—	—	—	—														
																поповцевъ . . . . .	—	—	—	—	—	—	—	—	—	—	—	—	—
																безпоповцевъ . . . . .	—	—	—	—	—	—	—	—	—	—	—	—	—
3. Сektантовъ {	—	—	—	—	—	—	—	—	—	—	—	—	—	—	—														
																штундистовъ . . . . .	—	—	—	—	—	—	—	—	—	—	—	—	—
3. Сektантовъ {	—	—	—	—	—	—	—	—	—	—	—	—	—	—	—														
																другихъ сектъ . . . . .	—	—	—	—	—	—	—	—	—	—	—	—	
4. Католиковъ . . . . .	386	245	631	257	249	506	353	390	743	14.445	14.602	29.047	15.441	15.486	30.927														
5. Уніатовъ . . . . .	—	—	—	—	—	—	—	—	—	—	—	—	—	—	—														
6. Армяно-григоріанъ . . . . .	—	—	—	—	—	—	—	—	—	—	—	—	—	—	—														
7. Лютеранъ . . . . .	4	5	9	—	—	—	—	—	—	925	937	1.862	929	942	1.871														
8. Евреевъ . . . . .	1.305	1.166	2.471	845	829	1.674	442	461	903	14.658	13.949	28.607	17.250	16.405	33.655														
9. Караимовъ . . . . .	—	—	—	—	—	—	—	—	—	—	—	—	—	—	—														
10. Магометанъ . . . . .	5	—	5	—	—	—	—	—	—	—	—	—	5	—	5														
Итого . . . . .	3.722	3.186	6.908	3.252	3.476	6.728	1.607	1.683	3.290	112.368	116.416	228.784	120.949	124.761	245.710														

Наименованіе вѣроисповѣданій.	С К А Я Г У Б Е Р Н І Я.									
	П О Д О Л Ъ			П о у ѣ з д а м ѣ.			П о г у б е р н і и.			
	П о г о р о д а м ѣ.	м.	ж.	об. п.	м.	ж.	об. п.	м.	ж.	об. п.
1. Православныхъ . . . . .	51.699	51.174	102.873	1.180.448	1.190.934	2.371.382	1.932.147	1.242.108	2.474.255	
2. Раскольниковъ {	поповцевъ . . . . .	2.127	2.337	4.464	6.387	6.359	12.746	8.514	8.696	17.210
	безпоповцевъ . . . . .	319	217	536	272	270	542	591	487	1.078
	другихъ толковъ . . . . .	—	—	—	—	—	—	—	—	—
3. Сektантовъ {	штундистовъ . . . . .	—	—	—	28	25	53	28	25	53
	другихъ сектъ . . . . .	—	—	—	—	—	—	—	—	—
4. Католиковъ . . . . .	13.954	15.173	29.127	126.855	128.130	254.985	140.809	143.303	284.112	
5. Уніатовъ . . . . .	—	—	—	—	—	—	—	—	—	
6. Армяно-григоріанъ . . . . .	—	—	—	—	—	—	—	—	—	
7. Лютеранъ . . . . .	251	258	509	2.068	2.016	4.114	2.319	2.304	4.623	
8. Евреевъ . . . . .	63.933	66.675	130.608	151.067	152.260	303.327	215.000	218.935	433.935	
9. Караимовъ . . . . .	3	2	5	—	—	—	3	2	5	
10. Магометанъ . . . . .	110	8	118	98	18	116	208	26	234	
Итого . . . . .	132.396	135.844	268.240	1.467.223	1.480.042	2.947.265	1.599.619	1.615.886	3.215.505	

C H A R D E R B E R I R

	H o l d i n g s		H o l d i n g s		
	№	к.	№	к.	№
1	180	118	180	118	180
2	387	838	387	838	387
3	373	370	373	370	373
4	—	—	—	—	—
5	38	38	38	38	38
6	—	—	—	—	—
7	138	892	138	892	138
8	—	—	—	—	—
9	—	—	—	—	—
10	308	304	308	304	308
11	181	887	181	887	181
12	—	—	—	—	—
13	—	—	—	—	—
14	38	38	38	38	38
15	147	893	147	893	147
16	—	—	—	—	—
17	—	—	—	—	—
18	—	—	—	—	—
19	—	—	—	—	—
20	—	—	—	—	—
21	—	—	—	—	—
22	—	—	—	—	—
23	—	—	—	—	—
24	—	—	—	—	—
25	—	—	—	—	—
26	—	—	—	—	—
27	—	—	—	—	—
28	—	—	—	—	—
29	—	—	—	—	—
30	—	—	—	—	—
31	—	—	—	—	—
32	—	—	—	—	—
33	—	—	—	—	—
34	—	—	—	—	—
35	—	—	—	—	—
36	—	—	—	—	—
37	—	—	—	—	—
38	—	—	—	—	—
39	—	—	—	—	—
40	—	—	—	—	—
41	—	—	—	—	—
42	—	—	—	—	—
43	—	—	—	—	—
44	—	—	—	—	—
45	—	—	—	—	—
46	—	—	—	—	—
47	—	—	—	—	—
48	—	—	—	—	—
49	—	—	—	—	—
50	—	—	—	—	—
51	—	—	—	—	—
52	—	—	—	—	—
53	—	—	—	—	—
54	—	—	—	—	—
55	—	—	—	—	—
56	—	—	—	—	—
57	—	—	—	—	—
58	—	—	—	—	—
59	—	—	—	—	—
60	—	—	—	—	—
61	—	—	—	—	—
62	—	—	—	—	—
63	—	—	—	—	—
64	—	—	—	—	—
65	—	—	—	—	—
66	—	—	—	—	—
67	—	—	—	—	—
68	—	—	—	—	—
69	—	—	—	—	—
70	—	—	—	—	—
71	—	—	—	—	—
72	—	—	—	—	—
73	—	—	—	—	—
74	—	—	—	—	—
75	—	—	—	—	—
76	—	—	—	—	—
77	—	—	—	—	—
78	—	—	—	—	—
79	—	—	—	—	—
80	—	—	—	—	—
81	—	—	—	—	—
82	—	—	—	—	—
83	—	—	—	—	—
84	—	—	—	—	—
85	—	—	—	—	—
86	—	—	—	—	—
87	—	—	—	—	—
88	—	—	—	—	—
89	—	—	—	—	—
90	—	—	—	—	—
91	—	—	—	—	—
92	—	—	—	—	—
93	—	—	—	—	—
94	—	—	—	—	—
95	—	—	—	—	—
96	—	—	—	—	—
97	—	—	—	—	—
98	—	—	—	—	—
99	—	—	—	—	—
100	—	—	—	—	—



# ВѢДОМОСТЬ

о численности населенія Подольской губерніи, съ одновременнымъ  
указаніемъ его сословнаго и вѣроисповѣднаго состава.

За 1903 годъ.

Города и уѣзды.	Д В О Р Я										Д У Х О В Е Н С Т В А.												
	ПОТОМСТВЕННЫХЪ.								Л И Ч		Ч Е Р Н А Г О.				Б Ъ Л А Г О.								
	Правосл.		Католик.		Лютер.		Друг.		Правосл.	Католик.	Лютер.		Друг.		Правосл.		Католик.		Лютер.		Друг.		
	м.	ж.	м.	ж.	м.	ж.	м.	ж.	м.	ж.	м.	ж.	м.	ж.	м.	ж.	м.	ж.	м.	ж.	м.	ж.	
Губернскій городъ Каменецъ-Под.	299	367	227	329	—	—	—	—	234	310	188	—	—	—	—	18	—	—	—	—	—	—	—
Уѣздъ Каменецъ-Под. . . . .	285	358	382	408	—	—	—	—	54	59	49	—	—	—	—	—	—	—	—	—	—	—	
Городъ Проскуровъ . . . . .	52	56	92	111	8	8	—	—	164	114	103	4	2	—	—	—	—	—	—	—	—	—	
Уѣздъ Проскуровскій . . . . .	178	191	297	299	6	10	—	—	88	83	35	15	13	—	—	18	—	—	—	—	—	—	
Городъ Летичевъ . . . . .	87	104	191	194	2	3	—	—	9	8	9	—	—	—	—	—	—	—	—	—	—	—	
Уѣздъ Летичевскій . . . . .	111	122	424	449	—	—	—	—	24	30	43	—	—	—	—	8	70	—	—	—	—	—	
Городъ Литинь . . . . .	16	16	24	30	—	—	—	—	34	37	—	—	—	—	—	—	—	—	—	—	—	—	
Городъ Сальница . . . . .	3	2	—	—	—	—	—	—	—	—	—	—	—	—	—	—	—	—	—	—	—	—	
Городъ Хмельникъ . . . . .	8	8	4	6	—	—	—	—	—	—	—	—	—	—	—	—	—	—	—	—	—	—	
Уѣздъ Литинскій . . . . .	99	90	591	518	—	—	—	—	33	36	78	—	—	—	—	—	—	—	—	—	—	—	
Городъ Винница . . . . .	258	278	238	213	7	6	—	—	348	201	120	1	2	—	—	—	—	—	—	—	—	—	
Уѣздъ Винницкій . . . . .	247	263	553	649	6	5	—	—	128	122	44	—	—	—	—	92	—	—	—	—	—	—	
Городъ Брацлавъ . . . . .	52	75	31	60	—	—	—	—	29	24	—	—	—	—	—	—	—	—	—	—	—	—	
Уѣздъ Брацлавскій . . . . .	416	442	538	560	—	—	—	—	324	269	—	—	—	—	—	121	—	—	—	—	—	—	
Городъ Гайсинъ . . . . .	40	35	13	14	—	—	—	—	56	54	52	—	—	—	—	—	—	—	—	—	—	—	
Уѣздъ Гайсинскій . . . . .	104	112	313	321	1	—	—	—	68	72	9	—	—	—	—	17	—	—	—	—	—	—	
Городъ Ольгополь . . . . .	24	32	5	7	—	—	—	—	18	29	—	—	—	—	—	—	—	—	—	—	—	—	
Уѣздъ Ольгопольскій . . . . .	128	134	281	314	—	—	—	—	49	57	134	—	—	—	—	25	—	—	—	—	—	—	
Городъ Балта . . . . .	53	51	9	11	—	—	—	—	98	105	12	—	—	—	—	—	—	—	—	—	—	—	
Уѣздъ Балтскій . . . . .	372	401	263	272	4	5	—	—	29	41	25	—	—	—	—	2	—	—	—	—	—	—	
Городъ Ямполь . . . . .	23	40	2	4	—	—	—	—	47	58	4	—	—	—	—	—	—	—	—	—	—	—	
Уѣздъ Ямпольскій . . . . .	137	137	730	783	—	—	—	—	155	133	26	2	—	—	—	—	—	—	—	—	—	—	
Городъ Могилевъ-Под. . . . .	72	79	46	48	—	—	—	—	94	121	62	—	—	—	—	—	—	—	—	—	—	—	
Городъ Барь . . . . .	13	15	34	35	—	—	—	—	14	16	22	—	—	—	—	117	—	—	—	—	—	—	
Уѣздъ Могилевъ-Под. . . . .	301	281	361	357	—	—	—	—	68	71	10	—	—	—	—	10	—	3	—	—	—	—	
Городъ Н.-Ушица . . . . .	94	47	26	30	—	—	—	—	33	18	29	—	—	—	—	—	—	—	—	—	—	—	
Городъ С.-Ушица . . . . .	—	—	2	1	—	—	—	—	2	3	—	—	—	—	—	—	—	—	—	—	—	—	
Городъ Верboveцъ . . . . .	3	5	—	—	—	—	—	—	—	—	—	—	—	—	—	—	—	—	—	—	—	—	
Уѣздъ Н.-Ушицкій . . . . .	184	197	412	420	3	6	—	—	30	44	9	2	4	—	—	—	—	—	—	—	—	—	
Итого въ городахъ . . . . .	1.097	1.210	944	1.093	17	17	—	—	1180	1098	601	5	4	—	—	18	117	—	—	—	—	—	
Итого въ уѣздахъ . . . . .	2.562	2.728	5.145	5.350	20	26	—	—	1050	1017	462	19	17	—	—	62	326	3	—	—	—	—	
ВСЕГО въ губернии . . . . .	3.659	3.938	6.089	6.443	37	43	—	—	2230	2115	1063	24	21	—	—	80	443	3	—	—	—	—	



Города и уѣзды.	СОСЛОВІЯ.						ВОЕННАГО СОСЛОВІЯ (отставныхъ нижнихъ чиновъ и ихъ семействъ).								ИНОСТРАННЫХЪ ПОДДАННЫХЪ.								ВСѢХЪ ДРУГИХЪ.							
	СТѢЯНЪ.				Евреевъ колонистовъ.		Правосл.		Католик.		Лютер.		Другихъ.		Правосл.		Католиковъ.		Лютеранъ.		Друг.		Правосл.		Католик.		Лютер.		Друг.	
	Лютер.		Друг.		м. ж.		м. ж.		м. ж.		м. ж.		м. ж.		м. ж.		м. ж.		м. ж.		м. ж.		м. ж.		м. ж.		м. ж.		м. ж.	
	м.	ж.	м.	ж.	м.	ж.	м.	ж.	м.	ж.	м.	ж.	м.	ж.	м.	ж.	м.	ж.	м.	ж.	м.	ж.	м.	ж.	м.	ж.	м.	ж.	м.	ж.
Губернскій городъ Каменецъ-Под. Уѣздъ Каменецъ-Под.	—	—	—	—	26	36	396	407	144	217	—	—	484	442	16	6	60	59	42	43	24	—	—	—	—	—	—	—	2	1
Городъ Проскуровъ . . . . . Уѣздъ Проскуровскій . . . . .	—	—	4	—	25	34	506	482	597	557	11	10	32	16	13	17	73	82	—	—	—	—	—	—	—	—	—	—	26	14
Городъ Летицево . . . . . Уѣздъ Летичевскій . . . . .	—	—	—	—	—	—	124	93	48	30	—	—	104	107	—	—	19	18	—	—	—	—	—	—	—	—	—	—	—	—
Городъ Литинъ . . . . . Городъ Сальница . . . . . Городъ Хмельникъ . . . . . Уѣздъ Литинскій . . . . .	—	—	—	—	—	—	33	19	12	4	—	—	58	37	—	—	3	5	2	7	—	—	71	79	—	—	—	—	5	4
Городъ Винница . . . . . Уѣздъ Винницкій . . . . .	2	4	—	—	123	98	840	937	446	476	29	19	153	135	10	15	73	90	26	25	16	7	181	126	132	110	12	7	22	19
Городъ Брацлавъ . . . . . Уѣздъ Брацлавскій . . . . .	—	—	—	—	—	—	89	12	54	29	—	—	267	349	—	—	—	—	5	6	—	—	—	—	—	—	—	—	30	—
Городъ Гайсинъ . . . . . Уѣздъ Гайсинскій . . . . .	—	—	—	—	4	5	390	363	—	—	—	—	—	—	—	—	5	6	—	—	—	—	—	—	—	—	—	—	6	5
Городъ Ольгополь . . . . . Уѣздъ Ольгопольскій . . . . .	—	—	—	—	38	53	56	68	3	—	—	—	15	18	—	—	5	3	4	4	—	—	33	16	—	—	—	—	3	4
Городъ Балга . . . . . Уѣздъ Балтскій . . . . .	—	—	—	—	600	588	178	178	11	15	—	—	229	276	7	2	10	7	3	3	—	—	—	—	—	—	—	—	36	23
Городъ Ямполь . . . . . Уѣздъ Ямпольскій . . . . .	—	—	—	—	—	—	80	70	20	15	—	—	42	31	—	—	19	13	—	—	—	—	—	—	—	—	—	—	7	25
Городъ Могилевъ-Под. . . . . Городъ Баръ . . . . . Уѣздъ Могилевъ-Под. . . . .	—	—	—	—	17	21	169	154	92	145	—	—	117	153	—	—	84	106	13	10	12	2	—	—	—	—	—	—	250	310
Городъ Н.-Ушица . . . . . Городъ С.-Ушица . . . . . Городъ Вербовецъ . . . . . Уѣздъ Н.-Ушицкій . . . . .	—	—	—	—	10	12	280	170	69	48	—	—	40	31	—	—	19	18	1	—	—	—	—	—	—	—	—	—	2	3
Городъ Н.-Ушица . . . . . Городъ С.-Ушица . . . . . Городъ Вербовецъ . . . . . Уѣздъ Н.-Ушицкій . . . . .	—	—	—	—	4	5	117	125	7	22	—	—	9	12	—	—	—	—	—	—	—	—	—	—	—	—	—	—	5	—
Итого въ городахъ . . . . .	2	4	4	—	865	877	3.851	3.651	1.610	1.652	40	29	1.722	1.793	48	42	382	418	103	106	54	9	288	223	132	110	12	7	294	363
Итого въ уѣздахъ . . . . .	314	294	340	328	4478	4517	81.083	79.185	10.733	10.697	52	51	9.309	9.880	523	573	3.166	2.860	1.274	1.271	104	61	1480	131	97	107	20	11	146	85
ВСЕГО въ губерніи . . . . .	316	298	344	328	5343	5394	84.934	82.836	12.343	12.349	92	80	11.031	11.673	571	615	3.548	3.278	1.377	1.377	158	70	1768	354	229	217	32	18	440	448



# ВѢДОМОСТЬ

о поступленіи окладныхъ и неокладныхъ сборовъ въ Подольской губерніи.

За 1903 годъ.

Начислено по окладамъ		Итого по губерніи	
Въ руб.	Въ коп.	Въ руб.	Въ коп.
1	20	10	20
2	30	20	30
3	40	30	40
4	50	40	50
5	60	50	60
6	70	60	70
7	80	70	80
8	90	80	90
9	100	90	100
10	110	100	110
11	120	110	120
12	130	120	130
13	140	130	140
14	150	140	150
15	160	150	160
16	170	160	170
17	180	170	180
18	190	180	190
19	200	190	200
20	210	200	210
21	220	210	220
22	230	220	230
23	240	230	240
24	250	240	250
25	260	250	260
26	270	260	270
27	280	270	280
28	290	280	290
29	300	290	300
30	310	300	310
31	320	310	320
32	330	320	330
33	340	330	340
34	350	340	350
35	360	350	360
36	370	360	370
37	380	370	380
38	390	380	390
39	400	390	400
40	410	400	410
41	420	410	420
42	430	420	430
43	440	430	440
44	450	440	450
45	460	450	460
46	470	460	470
47	480	470	480
48	490	480	490
49	500	490	500
50	510	500	510
51	520	510	520
52	530	520	530
53	540	530	540
54	550	540	550
55	560	550	560
56	570	560	570
57	580	570	580
58	590	580	590
59	600	590	600
60	610	600	610
61	620	610	620
62	630	620	630
63	640	630	640
64	650	640	650
65	660	650	660
66	670	660	670
67	680	670	680
68	690	680	690
69	700	690	700
70	710	700	710
71	720	710	720
72	730	720	730
73	740	730	740
74	750	740	750
75	760	750	760
76	770	760	770
77	780	770	780
78	790	780	790
79	800	790	800
80	810	800	810
81	820	810	820
82	830	820	830
83	840	830	840
84	850	840	850
85	860	850	860
86	870	860	870
87	880	870	880
88	890	880	890
89	900	890	900
90	910	900	910
91	920	910	920
92	930	920	930
93	940	930	940
94	950	940	950
95	960	950	960
96	970	960	970
97	980	970	980
98	990	980	990
99	1000	990	1000

**Поземельные сборы и недоимки по Подольской губернии за 1903 годъ.**

Наименованіе сборовъ.	Слѣдовало взыскать.				Вновь причислено.				Исключено.				Взыскано.				Осталось къ 1-му января 1904 года.					
	Недоимки.		Оклада 1903 года.		Недоимки.		Оклада 1903 года.		Недоимки.		Оклада 1903 года.		Недоимки.		Оклада 1903 года.		Недоимки.		Оклада 1903 года.		В С Е Г О.	
	Рубли.	Коп.	Рубли.	Коп.	Рубли.	Коп.	Рубли.	Коп.	Рубли.	Коп.	Рубли.	Коп.	Рубли.	Коп.	Рубли.	Коп.	Рубли.	Коп.	Рубли.	Коп.	Рубли.	Коп.
<b>ОКЛАДНЫЕ СБОРЫ:</b>																						
<b>А. Съ крестьянскихъ сословій:</b>																						
1. Штрафъ за неподачу въ срокъ ревизскихъ сказокъ . . . . .	—	—	—	—	7	20	—	—	—	—	—	—	7	20	—	—	—	—	—	—	—	—
2. Государственный поземельный налогъ . . . . .	823	46	89.947	54	—	38	16	19	2	54	118	12	249	14	89.437	97	572	16	407	64	979	80
3. Выкупные платежи.																						
а) текущіе платежи . . . . .	129.722	18	2.678.192	2	2.479	34	9.985	6	15.944	90	11.965	12	17.905	67	2.637.665	40	98.350	95	38.546	56	136.897	51
б) отсроченные и разсроченные платежи . . . . .	96.790	74	—	—	8.502	14	—	—	524	6	—	—	273	27	—	—	104.495	55	—	—	104.495	55
4. Губернскій земскій сборъ . . . . .	5.546	57	322.923	62	2.832	72	56	67	2	33	447	23	6.032	9	321.099	61	2.344	87	1.433	45	3.778	32
5. Сборъ на причтовые постройки . . . . .	256	10	34.265	22	—	68	6	51	3	93	6.620	19	94	32	27.502	51	158	48	149	3	307	51
<b>ИТОГО окладныхъ сборовъ съ крестьянскихъ сословій . . . . .</b>	<b>233.139</b>	<b>5</b>	<b>3.125.328</b>	<b>40</b>	<b>13.822</b>	<b>46</b>	<b>10.064</b>	<b>43</b>	<b>16.477</b>	<b>81</b>	<b>19.150</b>	<b>66</b>	<b>24.561</b>	<b>69</b>	<b>3.075.705</b>	<b>49</b>	<b>205.922</b>	<b>1</b>	<b>40.536</b>	<b>68</b>	<b>246.458</b>	<b>69</b>
<b>Б. Съ прочихъ сословій:</b>																						
1. Налогъ съ недвижимыхъ имуществъ въ городахъ, посадахъ и мѣстечкахъ . . . . .	14.287	61	84.000	—	1.907	73	—	—	602	4	661	27	11.337	9	73.418	25	4.256	21	9.920	48	14.176	69
2. Процентный сборъ съ имѣній лицъ польскаго происхожденія . . . . .	3.045	26	—	—	109	44	—	—	1.167	92	—	—	—	—	—	—	1.986	78	—	—	1.986	78
3. Государственный поземельный налогъ:																						
а) съ частныхъ владѣльцевъ . . . . .	15.414	95	79.873	53	962	5	2.131	45	29	74	3.036	39	15.179	78	63.753	90	1.167	48	15.214	69	16.382	17
б) съ земель Удѣльнаго вѣдомства . . . . .	1.802	91	3.397	95	—	—	—	—	—	—	—	73	1.802	91	3.397	22	—	—	—	—	—	—
в) городовъ . . . . .	1.038	97	—	—	57	24	—	—	—	—	—	—	—	—	—	—	1.096	21	—	—	1.096	21
<b>ИТОГО государственнаго поземельнаго налога . . . . .</b>	<b>18.256</b>	<b>83</b>	<b>83.271</b>	<b>48</b>	<b>1.019</b>	<b>29</b>	<b>2.131</b>	<b>45</b>	<b>29</b>	<b>74</b>	<b>3.037</b>	<b>12</b>	<b>16.982</b>	<b>69</b>	<b>67.151</b>	<b>12</b>	<b>2.263</b>	<b>69</b>	<b>15.214</b>	<b>69</b>	<b>17.478</b>	<b>38</b>

**Поземельные сборы и недоимки по Подольской губернии за 1903 годъ.**

Наименованіе сборовъ.	Слѣдовало взыскать.				Вновь причислено.				Исключено.				Взыскано.				Осталось къ 1-му января 1904 года.						
	Недоимки.		Оклада 1903 года.		Недоимки.		Оклада 1903 года.		Недоимки.		Оклада 1903 года.		Недоимки.		Оклада 1903 года.		Недоимки.		Оклада 1903 года.		В С Е Г О.		
	Рубли.	Коп.	Рубли.	Коп.	Рубли.	Коп.	Рубли.	Коп.	Рубли.	Коп.	Рубли.	Коп.	Рубли.	Коп.	Рубли.	Коп.	Рубли.	Коп.	Рубли.	Коп.	Рубли.	Коп.	
4. Выкупные платежи:																							
а) текущіе платежи . . . . .	128	74	3.815	54	—	—	—	—	—	—	—	—	128	74	3.471	91	—	—	343	63	343	63	
б) разсроченные . . . . .	19.137	55	—	—	956	88	—	—	—	—	—	—	1.395	42	—	—	18.699	1	—	—	18.699	1	
5. Губернскій земскій сборъ . . . . .	135.423	64	495.813	70	6.149	34	7.655	89	1.547	28	9.457	37	100.424	59	415.082	92	39.601	11	78.929	30	118.530	41	
6. Частный сборъ съ дворянскихъ имѣній .	11.163	70	43.207	5	587	27	1.653	29	44	42	1.261	10	10.438	83	33.973	83	1.267	72	9.625	35	10.893	7	
7. Сборъ на причтовые постройки . . . . .	6.696	14	46.213	23	373	43	633	83	90	12	1.636	88	4.822	68	40.373	59	2.156	77	4.836	59	6.993	36	
8. Государственный квартирный налогъ . .	1.772	51	34.152	—	1.770	78	5	—	421	41	492	11	2.396	52	31.852	11	725	36	1.812	78	2.538	14	
ИТОГО окладныхъ сборовъ съ прочихъ сословій . . . . .	209.911	98	790.473	—	12.874	16	12.079	49	3.902	93	16.545	85	147.926	56	665.323	73	70.956	65	120.682	82	191.639	47	
ВСЕГО окладныхъ сборовъ . . . . .	443.051	3	3.915.801	40	26.696	62	22.143	88	20.380	74	35.696	51	172.488	25	3.741.029	22	276.878	66	161.219	50	438.098	16	
<b>Пособія, пошлины и другія взысканія.</b>																							
1. Министерство финансовъ:																							
а) Департаментъ государственнаго казначейства . . . . .	19.659	—	—	—	17.014	67	—	—	4.952	15	—	—	—	—	16.763	90	14.957	62	—	—	14.957	62	
б) Департаментъ окладныхъ сборовъ . . . . .	201.750	67	—	—	64.225	73	—	—	22.297	63	—	—	—	—	59.317	89	184.360	88	—	—	184.360	88	
в) Главное управленіе неокладныхъ сборовъ и казенной продажи нитей . . . . .	98.994	38	—	—	—	—	—	—	8.051	84	—	—	—	—	341	7	90.601	47	—	—	90.601	47	
г) Учрежденія по части торговли и промышленности . . . . .	34.070	29	—	—	47.686	—	—	—	11.457	28	—	—	—	—	44.174	60	26.124	41	—	—	26.124	41	
д) Особая канцелярія по кредитной части.	26	75	—	—	31	15	26	—	17	55	—	—	—	—	—	—	40	35	26	75	67	10	
ИТОГО по Министерству финансовъ . . . . .	354.501	9	—	—	128.957	55	26	—	46.776	45	—	—	—	—	120.597	46	316.084	73	26	75	316.111	48	



Поземельные сборы и недоимки по Подольской губернии за 1903 годъ.

Наименованіе сборовъ.	Слѣдовало взымать.				Вновь причислено.				Исключено.				Взыскано.				Осталось къ 1-му января 1904 года.					
	Недоимки.		Оклада 1903 года.		Недоимки.		Оклада 1903 года.		Недоимки.		Оклада 1903 года.		Недоимки.		Оклада 1903 года.		Недоимки.		Оклада 1903 года.		В С Е Г О.	
	Рубли.	Коп.	Рубли.	Коп.	Рубли.	Коп.	Рубли.	Коп.	Рубли.	Коп.	Рубли.	Коп.	Рубли.	Коп.	Рубли.	Коп.	Рубли.	Коп.	Рубли.	Коп.	Рубли.	Коп.
2. Министерство Земледѣлія и Государственныхъ имуществъ . . . . .	8.886	53	6.802	21	1.097	18	—	—	175	42	—	—	3.796	91	5.115	9	6.011	38	1.687	12	7.698	50
3. Министерство Внутреннихъ Дѣлъ . . . . .	2.426.759	91	20.304	78	322.469	66	—	—	88.555	74	—	—	13.432	72	14.014	78	2.647.241	11	6.290	—	2.653.531	11
4. Министерство Народнаго Просвѣщенія . . . . .	5.607	56	27.937	—	3	78	—	—	1.841	77	—	—	—	—	22.598	—	3.769	57	5.339	—	9.108	57
5. Министерство Юстиціи . . . . .	39.383	4	—	—	20.119	9	—	—	10.232	80	—	—	8.562	43	—	—	40.706	90	—	—	40.706	90
6. Губернскій земскій сборъ . . . . .	78.401	86	—	—	6.869	50	—	—	7.664	49	—	—	5.968	—	—	—	71.638	87	—	—	71.638	87
ИТОГО взымкаий . . . . .	2.913.539	99	55.043	99	479.516	76	26	7	155.246	67	—	—	152.357	52	41.727	87	3.085.452	56	13.342	87	3.098.795	43
В С Е Г О . . . . .	3.356.591	2	3.970.845	39	506.213	38	22.170	5	175.627	41	35.696	51	324.845	77	3.782.757	9	3.362.331	22	174.562	37	3.536.893	59



# ВѢДОМОСТЬ

о распредѣленіи недвижимыхъ по городамъ и уѣздамъ Подольской губерніи

за 1903 годъ.

Города и уѣзды.	НЕДОИМОКЪ, НЕПОСТУПИВШИХЪ ВЪ 1903 ГОДУ.													
	По отсроченнымъ, разсроченнымъ и приостановленнымъ взысканіямъ.		По государственному, по земельному и квартирному налогамъ и %о сбору съ имѣній лицъ полѣскаго происхожденія.		По губернскому, земельному, частному и на причтовыхъ постройки сборамъ.		По выкупнымъ платежамъ.		По налогу съ недвижимыхъ имуществъ.		По взысканіямъ, начетамъ, пособіямъ, ссудамъ и другимъ сборамъ.		ВСЕГО.	
	Рубли.	Коп.	Рубли.	Коп.	Рубли.	Коп.	Рубли.	Коп.	Рубли.	Коп.	Рубли.	Коп.	Рубли.	Коп.
Губернскій городъ Каменецъ-Подольскій . . . . .	—	—	249	05	1.171	45	—	—	938	84	4.265	—	6.624	34
Уѣздъ Каменецъ-Подольскій . . . . .	14.591	18	1.709	48	12.387	82	27.974	98	—	—	464.731	35	521.394	81
Городъ Проскуровъ . . . . .	—	—	568	87	1.404	—	—	—	1.401	76	850	—	4.224	63
Уѣздъ Проскуровскій . . . . .	65.912	17	3.616	71	9.214	74	23.946	39	—	—	160.167	68	262.857	69
Городъ Летичевъ . . . . .	—	—	29	36	2.634	42	—	—	436	81	—	—	3.100	59
Уѣздъ Летичевскій . . . . .	14.215	78	1.193	28	6.910	13	11.590	08	—	—	266.456	62	300.365	89
Городъ Литиня . . . . .	—	—	667	11	12.049	69	—	—	594	29	935	78	14.246	87
Уѣздъ Литинскій . . . . .	—	—	1.544	76	7.762	05	2.013	91	—	—	256.614	05	267.934	77
Городъ Винница . . . . .	—	—	915	76	3.658	69	—	—	3.622	95	3.769	57	11.966	97
Уѣздъ Винницкій . . . . .	—	—	1.338	09	7.983	61	15.519	85	—	—	221.861	11	246.702	66
Городъ Брацлавъ . . . . .	—	—	68	30	2.009	84	—	—	1.786	86	—	—	3.865	—
Уѣздъ Брацлавскій . . . . .	28	35	314	44	4.150	50	67	67	—	—	400.040	24	404.601	20
Городъ Гайсиня . . . . .	—	—	723	26	5.364	36	—	—	1.049	02	625	—	7.761	64
Уѣздъ Гайсинскій . . . . .	19.334	44	828	30	5.519	99	6.498	28	—	—	215.903	78	248.084	79
Городъ Ольгополь . . . . .	—	—	94	92	1.113	77	—	—	377	06	—	—	1.585	75
Уѣздъ Ольгопольскій . . . . .	571	62	1.281	49	10.312	27	84	02	—	—	171.685	28	183.934	68
Городъ Балта . . . . .	—	—	162	97	620	60	—	—	286	57	6.092	13	7.162	27
Уѣздъ Балтскій . . . . .	—	—	2.557	78	13.165	05	1.612	94	—	—	274.302	49	291.638	26
Городъ Ямполь . . . . .	—	—	1	62	11	9	—	—	238	23	—	—	250	94
Уѣздъ Ямпольскій . . . . .	2.606	23	1.681	72	7.953	42	16.205	34	—	—	76.174	68	104.621	39
Городъ Могилевъ-Подольскій . . . . .	—	—	100	05	1.767	46	—	—	1.534	93	6.538	03	9.940	47
Уѣздъ Могилевъ-Подольскій . . . . .	2.984	75	580	72	2.886	76	95	02	—	—	205.882	55	212.429	80
Городъ Новая-Ушица . . . . .	—	—	53	08	2.700	37	—	—	1.909	37	—	—	4.662	82
Уѣздъ Ново-Ушацкій . . . . .	5.964	82	2.694	64	15.640	52	30.735	29	—	—	196.387	71	251.422	98
Кромѣ этого, пошлины съ имуществъ, переходящихъ безмезднымъ способомъ (счетъ которыхъ по уѣздамъ не ведется) . . . . .	—	—	—	—	—	—	—	—	—	—	165.512	38	165.512	38
ВСЕГО въ губерніи . . . . .	126.209	34	22.975	76	138.392	60	136.343	77	14.176	69	3.098.795	43	3.536.893	59

Примечаніе: Губернскій земскій сборъ къ налогу съ недвижимыхъ имуществъ и государственный налогъ съ недвижимыхъ имуществъ показанъ въ недомѣ съ городовъ, такъ какъ преимущественно этотъ налогъ числится къ поступленію съ городовъ и счетъ этого налога по расчетнымъ книгамъ Палаты отдѣльно по городамъ и мѣстечкамъ не ведется.



# ВѢДОМОСТЬ

о доходахъ и расходахъ городовъ въ Подольской губерніи

за 1903 годъ.

А. Доходы, дѣйствительно поступившіе въ 1903 году по городамъ Подольской губернии.

№№ по порядку.	Названіе городовъ.		Поплины рачи, наименованій.										Д О Х О Д Ы.						П О С О Б І Я.						ВСЕГО ДОХОДОВЪ.								
			Одѣльный сборъ съ недвижимыхъ имуществъ.	Сборъ съ промысловыхъ свѣдѣтельствъ.	Патентный сборъ съ питейныхъ заведеній и заводовъ или вознагражденіе отъ казенны тамъ, гдѣ введена казенная продажа питей.		Сборъ съ завешеній трактирнаго промысла	Сборъ съ извознаго промысла	Сборъ съ привозимыхъ и вывозимыхъ товаровъ.	Сборъ съ лошадей и экипажей частныхъ лицъ.	Сборъ съ собакъ.	За совершеніе, засвидѣтельствоаніе, протестъ и предъявленіе ко взысканію разныхъ актовъ.	Прочіе пошлы.	Съ городскихъ имуществъ, оброчныхъ статей и капиталовъ.	Съ городского водопровода	Съ городской скотобоини.	Съ городской желѣзной дороги, трамвая и п. л.	Съ городской канализаціи.	Съ прочихъ городскихъ предприятий.	Отъ казны.		Отъ земства.	Отъ прибылей городского банка.	Отъ городскихъ займовъ.			Изъ специальныхъ средствъ.	Большинный сборъ.	Спеціальныя сборы съ домоладальцевъ.	Прочія поступления.			
																				На расходы по расквартированію войскъ.											На другіе предметы.		
																				Руб.	К.										Руб.	К.	
1	Каменецъ-Подольскій . . . . .	20.678 41	4.948 50	3.093 93	5.028 25	1.813 65	—	—	804 50	24 35	6.133 73	11 84	53.772 64	—	—	11.438 41	—	—	11.901 59	44.622 78	—	—	—	—	1622 83 1/2	—	—	1.988 40	—	—	896 7	4.614 13	173.394 2
2	Проскуровъ . . . . .	7.520 26	2.348 60	1.130 90	778 25	317 50	—	—	—	—	1.359 83 1/2	47 74	20.615 80	—	—	112 50	—	—	—	2.304 12	—	—	—	—	—	—	—	—	—	—	7.287 93	44.923 43 1/2	
3	Летичевъ . . . . .	2.161 05	372 70	79 80	60	—	—	—	—	—	236 90 1/2	1 27	10.371 87	—	—	1.026 20	—	—	—	588 15	—	—	—	—	—	—	—	—	—	913 52	16.601 46		
4	Литинъ . . . . .	3.419 78	422 23	—	—	—	—	—	—	—	117 02	—	10.366 42 1/2	—	—	590 31	—	—	702 59	9.303 63	—	—	—	—	—	—	—	—	1.816 14	1.474 87 1/2	28.213 —		
5	Хмельникъ . . . . .	2.357 05	740 43	—	112	—	—	—	—	—	353 35	—	9.715 13 1/2	—	—	—	—	—	—	—	—	—	—	—	—	—	—	100	6.183 95	20.273 91			
6	Сальница . . . . .	1.987 96	51 90	—	—	—	—	—	—	—	—	—	5.872 02	—	—	—	—	—	—	—	—	—	—	—	—	—	—	—	1.956 43	9.868 31			
7	Винница . . . . .	31.934 03	2.968 30	—	3 019 71	1.470 30	—	—	—	—	1.556 89	23 11	27.751 19	—	—	3.235 35	—	—	87 20	2.645 63	—	—	—	—	—	—	—	—	900	61.155 48	136.746 19		
8	Брацлавъ . . . . .	835 53	305 87	—	208	—	—	—	—	—	1.373 67 1/2	27 47	9.696 32	—	—	715 58 1/2	—	—	31 80	326 62	—	—	—	—	—	—	—	2.199 20	99 52	7.090 30	22.909 89 1/2		
9	Гайсинъ . . . . .	7.298 04	825 47	—	100	21 25	—	—	—	—	149 30	36 50	11 582 12	—	—	248	—	—	378	9 022 67	—	—	—	—	—	—	—	—	7.076 99	36.738 40			
10	Ольгополь . . . . .	946 90	522 65	—	347 20	—	—	—	—	—	784 55	—	21.818 88	—	—	311	—	—	570	1.650 66	—	—	—	—	—	—	—	—	3.206 81	30.158 65			
11	Балга . . . . .	7.403 55	2.252 66	1.333 20	1.030 36	1.164 70	—	—	—	—	787 95	—	34.350 23	—	—	2.906 91	—	—	—	810 72	—	—	—	—	—	—	—	—	2.205 26	54.245 54			
12	Ямполь . . . . .	791 80	298 81	2.607 80	250	—	—	—	—	—	1.802 15	—	539 36	—	—	—	—	—	—	222 88	—	—	—	—	—	—	—	936	146 89	7.596 38			
13	Могилевъ-Подольскій . . . . .	10.637 12	2.375 19	1.295 50	1.976 50	765	—	—	—	—	2.642 10	7 87	17.446 88	—	—	2.610	—	—	1 95	21.621 32	—	—	—	—	—	—	—	—	213 33	445 35	62.038 11		
14	Баръ . . . . .	2.618 25	801 73	412 48	85	37	—	—	—	—	878 63	—	37.229 17	—	—	2.018 06	—	—	3.655	—	—	—	—	—	—	—	—	—	—	17.352 15	65.281 99		
15	Новая-Ушица . . . . .	1.689 53	756 13	—	88 75	—	—	—	—	—	255 42	—	15.270 61 1/2	—	—	669 62	—	—	1.781 71	1 345 53	—	—	—	—	—	—	—	4 291 81	—	1.309 28	27.458 40		
16	Старая-Ушица . . . . .	297 21	61 40	—	50	—	—	—	—	—	43 55 1/2	—	6.051 69 1/2	—	—	200 43	—	—	—	—	—	—	—	—	—	—	—	—	930 87	7.635 15			
17	Вербовецъ . . . . .	510 55	25 10	26 66	—	—	—	—	—	—	—	—	2.074 47	—	—	72	—	—	—	—	—	—	—	—	—	—	—	—	40 9	2.748 87			
Итого . . . . .		103086 02	20.077 67	9.980 27	13.134 02	5.589 40	—	—	804 50	24 35	18.475 06	156 53 1/2	24.524 81 1/2	—	—	23.154 37 1/2	—	—	19.109 84	94 464 71	—	—	—	—	1622 83 1/2	194 52	12.917 41	—	—	3.125 06	123390 30 1/2	746.831 71	

Б. Расходы, дѣйствительно произведенные въ 1903 году по городамъ Подольской губернии.

№ по порядку.	Название городовъ.		Участіе въ расходахъ по со-держанію правительственныхъ учреждений.		Содержаніе городского обще-степеннаго управленія и сирот-скаго Суда.		Воинская квартир-ная повинность.		Содержаніе городской полиціи.		Содержаніе пожарныхъ ко-мандъ.		Содержаніе и ремонтъ мосто-выхъ, тротуаровъ и набереж-ныхъ.		Освѣщеніе города.		Прочіе расходы по благоустрой-ству города.		Новыя работы по благоустрой-ству города.		Содержаніе городского водо-провода.		Содержаніе городской ското-бойни.		Содержаніе городской кана-лизаци.		Содержаніе городской желѣз-ной дороги, трамваевъ и т. п.		Народное образованіе.		Общественное призрѣніе.		Медицинск., ветеринарная и санитарная частн.		Уплата налоговъ.		Содержаніе городскихъ обще-ственныхъ зданій, памятни-ковъ и друг. имуществъ.		Содержаніе и покупка зданій и пріобрѣтеніе недвижимыхъ имуществъ.		Уплата долговъ.		Отчисленіе на образованіе ка-питаловъ.		Разные расходы.		ВСЕГО ДОХОДОВЪ.													
			1.		2.		3.		4.		5.		6.		7.		8.		9.		10.		11.		12.		13.		14.		15.		16.		17.		18.		19.		20.		21.		22.		23.		24.											
			Руб.	К.	Руб.	К.	ст. 1, 2 и 6, § IV.	ст. 3, 4, 5 и 7, § IV.	§ V.	§ VI.	ст. 1, § VII.	ст. 5, § VII.	ст. 2, 3, 4 и 6, § VII.	ст. 7, § VII.	ст. 1, § VIII.	ст. 2, § VIII.	ст. § VIII.	ст. § VIII.	§ IX.	§ X.	§ XI.	§ XII.	ст. 1 и 2, § XIII.	ст. 3, § XIII.	§ XIV.	§ XV.	§ XVI.	Руб.	К.	Руб.	К.	Руб.	К.	Руб.	К.	Руб.	К.	Руб.	К.	Руб.	К.	Руб.	К.	Руб.	К.	Руб.	К.	Руб.	К.	Руб.	К.	Руб.	К.	Руб.	К.	Руб.	К.	Руб.	К.	Руб.
1	Каменецъ-Подольскій . . . . .		4.015	—	26.294	26	27.859	76	11.848	38	18.978	92	11.446	97	2.838	50	7.362	69	2.656	31	720	—	—	—	—	—	—	18.533	02	550	—	14.891	22	1.309	39	4.053	24	—	—	11.021	91	—	—	8.961	55	173.341	65													
2	Проскуровъ . . . . .		1.066	25	7.915	14	5.082	82	5.506	24	6.261	74	2.876	80	200	96	1.619	76	1.420	11	375	—	—	—	—	—	2.180	88	471	28	811	20	463	—	552	22	—	—	289	50	—	—	7.800	53	44.923	43														
3	Летичевъ . . . . .		586	—	5.798	93	366	67	671	34	1.772	23	1.152	—	314	09	720	—	—	—	—	—	—	—	—	—	316	—	—	—	502	60	482	—	4.333	53	—	—	1.000	—	—	—	361	09	18.376	48														
4	Литинъ . . . . .		745	—	4.858	47	8.663	79	3.088	31	2.552	30	1.214	75	454	76	202	40	626	78	—	—	—	—	—	412	83	—	—	—	—	388	87	3.186	73	—	—	—	—	19	55	819	43	28.213	—															
5	Хмельникъ . . . . .		854	—	3.803	23	—	—	—	—	2.840	50	1.316	83	224	76	249	20	134	47	498	3	—	—	—	—	1.907	58	—	—	278	47	832	56	371	27	406	15	—	—	5.977	8	579	49	20.273	91														
6	Сальница . . . . .		295	—	2.306	50	—	—	—	—	674	45	19	10	—	—	—	—	54	75	—	—	—	—	—	—	770	60	105	—	275	66	1.177	—	354	19	—	—	420	—	—	—	590	14	7.042	39														
7	Винница . . . . .		2.816	—	15.113	53	8.270	99	10.611	34	14.004	22	4.698	57	532	49	3.461	78	2.813	29	18.033	2	—	—	—	—	675	45	—	—	—	—	11.708	27	550	20	3.529	14	—	—	1.727	51	—	—	1.540	80	—	—	11.007	38	111.094	22								
8	Брацлавъ . . . . .		165	—	5.660	6	333	74	—	—	2.338	82	1.431	68	21	20	367	05	—	—	—	—	—	—	6	—	—	2.075	96	155	—	1.563	65	—	—	411	98	—	—	—	—	—	—	2.210	08	16.740	22													
9	Гайсинъ . . . . .		178	59	5.202	44	2.436	74	1.904	54	2.819	18	1.403	8	—	—	612	21	887	38	12.011	2	—	—	—	—	—	—	2.262	—	230	—	1.039	82	201	30	389	79	2.164	16	—	—	—	—	2.614	70	36.357	15												
10	Ольгополь . . . . .		785	—	6.361	39	988	75	1.095	24	2.467	73	1.235	59	28	80	550	—	140	57	—	—	—	—	—	148	40	—	—	—	—	1.677	—	—	—	1.165	23	1.478	21	1.165	84	—	—	1.799	8	—	—	1.276	84	22.363	67									
11	Балга . . . . .		1.242	—	11.183	47	47	25	684	38	11.401	99	3.349	68	1.013	20	1.594	98	1.430	34	1.054	9	—	—	—	—	—	1.032	79	—	—	—	—	600	—	—	—	2.036	15	1.816	45	2.511	21	200	—	1.748	84	7.000	—	2.388	47	52.336	24							
12	Ямполь . . . . .		209	—	2.829	81	200	—	—	—	1.662	75	42	—	—	—	239	80	184	77	—	—	—	—	—	—	300	—	—	—	430	—	—	—	224	5	—	—	509	25	654	—	110	95	7.596	38														
13	Могилевъ-Подольскій . . . . .		1.917	50	10.408	72	13.015	59	10.547	57	6.312	73	4.455	23	1.356	99	1.650	—	889	39	—	—	—	—	—	—	—	1.180	—	—	—	1.800	—	442	85	1.142	67	—	—	4.589	—	359	03	1.970	76	62.038	03													
14	Баръ . . . . .		216	28	8.157	88	—	—	—	—	2.647	—	1.416	5	132	78	1.475	04	342	20	191	0	—	—	—	—	—	107	45	—	—	—	—	6.340	18	—	—	2.021	12	559	64	5.042	73	—	—	194	52	—	—	32.230	82	61.075	29							
15	Новая-Ушица . . . . .		712	—	5.688	43	1.358	91	1.325	49	1.696	90	980	23	136	43	338	—	616	13	2.010	3	—	—	—	—	—	64	14	—	—	—	—	1.123	—	—	—	1.440	41	1.602	—	1.465	23	—	—	454	46	1.556	93	843	22	23.412	30							
16	Старая-Ушица . . . . .		277	—	2.041	18	—	—	—	—	881	31	—	—	—	—	—	—	268	41	—	—	—	—	—	—	—	—	—	—	—	—	360	—	—	—	492	21	1.296	14	86	—	—	—	888	74	200	—	844	16	7.635	15								
17	Вербовець . . . . .		132	48	948	12	—	—	—	—	575	—	—	—	—	—	—	—	—	—	350	—	—	—	—	—	—	—	—	—	—	—	476	—	—	—	76	—	112	63	60	—	—	—	—	—	—	18	64	2.748	87									
		Итого . . . . .		16.212	10	124.571	56	68.625	01	47.282	83	79.887	77	37.038	56	7.254	96	20.741	32	12.196	49	35.245	2	—	—	—	—	—	—	2.447	06	—	—	—	—	52.789	52	2.061	48	32.741	85	14.959	90	23.891	46	2.770	31	24.456	10	15.766	59	74.628	25	695.568	39					





Названіе городовъ.	Составъ городского представительства				Составъ городского представительства				Составъ городского представительства				
	Дворянъ	Полю гласн. ч. муромъ	Мещанъ	Крестьянъ	Дворянъ	Полю гласн. ч. муромъ	Мещанъ	Крестьянъ	Дворянъ	Полю гласн. ч. муромъ	Мещанъ	Крестьянъ	
Каменскъ-Под.	12	2	1	—	—	—	—	—	—	—	—	—	
Проскуравъ	3	2	11	—	—	—	—	—	—	—	—	—	
Анжичевъ	3	2	2	2	1	1	—	—	—	—	—	—	
Латинскъ	4	1	11	1	—	—	—	—	—	—	—	—	
Свѣтлицы	1	—	14	—	—	—	—	—	—	—	—	—	
Хвостовскъ	—	—	10	—	—	—	—	—	—	—	—	—	
Винница	17	2	11	—	—	—	—	—	—	—	—	—	
Василевскъ	7	1	12	—	—	—	—	—	—	—	—	—	
Радвинскъ	4	—	11	—	—	—	—	—	—	—	—	—	
Ольгинскъ	2	1	10	—	—	—	—	—	—	—	—	—	
Валта	3	2	10	—	1	1	—	—	—	—	—	—	
Анжичевъ	1	2	7	1	—	—	—	—	—	—	—	—	
Могилевскъ Под.	11	2	15	—	1	1	—	—	—	—	—	—	
Бары	3	2	10	—	—	—	—	—	—	—	—	—	
Новая-Ушица	12	—	1	2	3	2	1	—	—	—	—	—	
Старая-Ушица	—	—	14	—	—	—	—	—	—	—	—	—	
Вербовецъ	—	—	15	—	—	—	—	—	—	—	—	—	
Итого	81	28	151	9	15	24	24	19	—	26	7	16	4

# ВѢДОМОСТЬ

о составѣ городского представительства по городамъ Подольской губерніи

## ВЪВЕДЕНИЕ

Въведение в изучението на българския език  
и писмеността

Названіе городовъ.	СОСТАВЪ ДУМЪ.										СОСТАВЪ УПРАВЪ.									
	С о с л о в і я.					Вѣроисповѣданія					С о с л о в і я.					Вѣроисповѣданія.				
	Дворянъ.	Почет. гражд. и купцовъ.	Мѣщанъ.	Крестьянъ.	Духовнаго званія.	Православнаго.	Римско-католическаго.	Другихъ хр. исповѣданій.	Евреевъ.	Магометанъ.	Дворянъ.	Почет. гражд. и купцовъ.	Мѣщанъ.	Крестьянъ.	Духовнаго званія.	Православнаго.	Римско-католическаго.	Другихъ хр. исповѣданій.	Евреевъ.	Магометанъ.
Каменецъ-Под.	12	2	1	—	1	11	2	лютер 1	2	—	3	—	—	—	1	3	1	—	—	—
Проскуровъ .	3	1	11	—	2	3	13	—	1	—	2	1	—	—	1	2	—	—	—	—
Летичевъ . . .	5	5	5	2	1	10	7	—	1	—	—	1	1	—	1	3	—	—	—	—
Литинъ . . . .	4	1	11	1	1	10	7	—	1	—	2	—	1	1	—	2	2	—	—	—
Сальница . . .	1	—	14	—	—	13	1	—	1	—	1	—	1	—	1	1	—	—	—	—
Хмельникъ . .	—	—	15	—	—	14	—	—	1	—	—	—	2	—	2	—	—	—	—	—
Винница . . . .	17	2	14	3	2	23	13	1	1	—	1	2	1	—	4	—	—	—	—	—
Брацлавъ . . .	7	1	12	—	1	10	4	6	1	—	2	—	1	—	2	1	—	—	—	—
Гайсинъ . . . .	4	2	11	1	1	14	2	2	1	—	3	—	1	—	3	1	—	—	—	—
Ольгополь . . .	2	1	16	—	1	19	—	—	1	—	1	—	2	—	3	—	—	—	—	—
Балта . . . . .	3	3	10	—	1	10	3	3	1	—	1	1	2	—	3	1	—	—	—	—
Ямполь . . . . .	1	3	7	1	—	10	1	—	1	—	1	2	1	—	4	—	—	—	—	—
Могилевъ Под.	11	4	16	—	1	21	10	—	1	—	3	—	—	—	2	1	—	—	—	—
Баръ . . . . .	2	3	18	—	—	14	7	—	2	—	3	—	—	—	3	—	—	—	—	—
Новая-Ушица.	12	—	1	1	3	8	7	1	1	—	2	—	—	2	3	1	—	—	—	—
Старая-Ушица	—	—	14	—	—	13	—	—	1	—	1	—	1	—	1	1	—	—	—	—
Вербовець . .	—	—	15	—	—	13	1	—	1	—	—	—	2	—	1	1	—	—	—	—
Итого . .	84	28	191	9	15	216	78	14	19	—	26	7	16	1	4	41	13	—	—	—

Назвамі Городовъ.	Составъ думъ.							Составъ урбавъ.						
	директоръ	заместитель директора	директоръ финансовъ	директоръ земельный	директоръ строительный	директоръ по торговле	директоръ по управлению земелью	директоръ	заместитель директора	директоръ финансовъ	директоръ земельный	директоръ строительный	директоръ по торговле	директоръ по управлению земелью
Итого . . . . .	84	28	101	9	15	216	78	14	19	28	7	16	1	4
Ведомствъ . . . . .	—	—	15	—	—	13	1	—	—	—	—	—	—	—
Старая Дума . . . . .	—	—	14	—	—	13	—	—	—	—	—	—	—	—
Новая Дума . . . . .	13	—	1	1	3	8	7	1	1	3	—	—	3	1
Баба . . . . .	2	3	18	—	—	14	7	—	2	3	—	—	3	—
Мясницкая Подъ . . . . .	11	4	16	—	1	31	10	—	1	3	—	—	—	—
Виноградъ . . . . .	1	3	7	1	—	10	1	—	1	1	3	1	—	—
Батя . . . . .	3	3	10	—	1	10	3	3	1	1	1	1	1	—
Ореховый . . . . .	2	1	16	—	1	13	—	—	1	1	—	—	3	—
Гарь . . . . .	4	2	11	1	1	14	2	2	1	3	—	—	—	—
Братская . . . . .	7	1	12	—	1	10	4	6	1	2	—	—	—	—
Винная . . . . .	17	2	14	3	2	23	13	1	1	2	1	—	—	—
Хмельная . . . . .	—	—	12	—	—	14	—	—	1	—	—	—	—	—
Сельская . . . . .	1	—	14	—	—	13	1	—	1	1	—	—	—	—
Катинская . . . . .	4	1	11	1	1	10	7	—	1	2	—	—	—	—
Петровская . . . . .	5	2	2	2	1	10	7	—	1	1	—	—	—	—
Прокрѣстовъ . . . . .	2	1	11	—	2	2	18	—	1	1	—	—	—	—
Каменистая Подъ . . . . .	12	2	1	1	1	11	2	1	2	1	—	—	—	—

Виды преступлений		Число преступлений		Число осужденных	
Всего	в том числе	всего	в том числе	всего	в том числе
1	2	3	4	5	6
7	8	9	10	11	12
13	14	15	16	17	18
19	20	21	22	23	24
25	26	27	28	29	30
31	32	33	34	35	36
37	38	39	40	41	42
43	44	45	46	47	48
49	50	51	52	53	54
55	56	57	58	59	60
61	62	63	64	65	66
67	68	69	70	71	72
73	74	75	76	77	78
79	80	81	82	83	84
85	86	87	88	89	90
91	92	93	94	95	96
97	98	99	100	101	102
103	104	105	106	107	108
109	110	111	112	113	114
115	116	117	118	119	120
121	122	123	124	125	126
127	128	129	130	131	132
133	134	135	136	137	138
139	140	141	142	143	144
145	146	147	148	149	150
151	152	153	154	155	156
157	158	159	160	161	162
163	164	165	166	167	168
169	170	171	172	173	174
175	176	177	178	179	180
181	182	183	184	185	186
187	188	189	190	191	192
193	194	195	196	197	198
199	200	201	202	203	204
205	206	207	208	209	210
211	212	213	214	215	216
217	218	219	220	221	222
223	224	225	226	227	228
229	230	231	232	233	234
235	236	237	238	239	240
241	242	243	244	245	246
247	248	249	250	251	252
253	254	255	256	257	258
259	260	261	262	263	264
265	266	267	268	269	270
271	272	273	274	275	276
277	278	279	280	281	282
283	284	285	286	287	288
289	290	291	292	293	294
295	296	297	298	299	300

# ВѢДОМОСТЬ

о числѣ и родѣ преступлений въ Подольской губерніи

за 1903 годъ.



Число лицъ, приговоренныхъ Калужскимъ Окружнымъ Судомъ къ наказаніямъ по различію званія, возраста, вѣроисповѣданія и образованія подсудимыхъ.

П О Р Я Д К И З В А Н І Я

№ по порядку.	Исчисленіе родовъ преступленій, за которыя подсудимые приговорены къ наказаніямъ.	Число преступленій.	Дворянъ.		Духовства.			Городскихъ обывателей.				Сельскихъ обывателей.		Нижнихъ чиновъ, регулярныхъ и нерегулярныхъ войскъ, ихъ женъ и дѣтей.		Разночинцевъ.		Иностранцевъ.		Иностранцевъ.		Бродягъ и бѣглыхъ ссыльныхъ.				
			Потомственныхъ.		Личныхъ.		Православнаго исповѣданія.	Другихъ христіанскихъ исповѣданій.		Почетныхъ гражданъ.		Купцовъ.		Мѣщанъ.												
			м.	ж.	м.	ж.	м.	ж.	м.	ж.	м.	ж.	м.	ж.	м.	ж.	м.	ж.	м.	ж.	м.	ж.	м.	ж.	м.	ж.
			м.	ж.	м.	ж.	м.	ж.	м.	ж.	м.	ж.	м.	ж.	м.	ж.	м.	ж.	м.	ж.	м.	ж.	м.	ж.	м.	ж.
18	Подлоги по службѣ (ст. 361—365) . . . . .	22	—	—	—	—	—	—	—	—	—	—	—	—	—	—	—	—	—	—	—	—	—	—		
19	Неправосудіе (ст. 366—371) . . . . .	1	—	—	—	—	—	—	—	—	—	—	—	—	—	—	—	—	—	—	—	—	—	—		
20	Мздоимство и лихоимство (ст. 372—382) . . . . .	23	1	—	—	—	—	—	—	—	—	2	—	—	—	—	—	—	—	—	—	—	—	—		
21	Нарушеніе установленныхъ при вступленіи въ должность и оставленіи ея правилъ (ст. 383—387) . . . . .	—	—	—	—	—	—	—	—	—	—	—	—	—	—	—	—	—	—	—	—	—	—	—		
22	Нарушеніе порядка при опредѣленіи на службу и къ должностямъ и при увольненіи отъ оныхъ (ст. 388—391) . . . . .	—	—	—	—	—	—	—	—	—	—	—	—	—	—	—	—	—	—	—	—	—	—	—		
23	Преступленія и проступки въ сношеніяхъ между начальниками и подчиненными (ст. 392—409) . . . . .	1	—	—	—	—	—	—	—	—	—	—	—	—	—	—	—	—	—	—	—	—	—	—		
24	Медленность, нерадѣніе и несоблюденіе порядка въ отиравленіи должности (ст. 410—425) . . . . .	1	—	—	—	—	—	—	—	—	—	2	—	1	—	—	—	—	—	—	—	—	—	—		
25	Преступленія и проступки чиновниковъ по особымъ родамъ службы (ст. 426—505) . . . . .	6	—	—	—	—	—	—	—	—	—	2	—	27	—	—	—	—	—	—	—	—	—	—		
26	Преступленія и проступки противъ постановленій о повинности военной службы (ст. 506—539) . . . . .	5	—	—	—	—	—	—	—	—	—	—	—	—	—	—	—	—	—	—	—	—	—	—		
27	Нарушенія постановленій о земскихъ повинностяхъ (ст. 540—547) . . . . .	1	—	—	—	—	—	—	—	—	—	—	—	—	—	—	—	—	—	—	—	—	—	—		
28	Преступленія и проступки противъ имущества и доходовъ казны (ст. 548—555) . . . . .	—	—	—	—	—	—	—	—	—	—	—	—	—	—	—	—	—	—	—	—	—	—	—		
29	Нарушенія уставовъ монетныхъ (ст. 556—578) . . . . .	99	—	—	—	—	—	—	—	—	—	—	—	1	—	—	—	—	—	—	—	—	—	—		
30	Нарушеніе уставовъ о гербовой бумагѣ (ст. 579—590) . . . . .	—	—	—	—	—	—	—	—	—	—	—	—	—	—	—	—	—	—	—	—	—	—	—		
31	Нарушенія уставовъ горныхъ (ст. 591—622) . . . . .	—	—	—	—	—	—	—	—	—	—	—	—	—	—	—	—	—	—	—	—	—	—	—		
32	Нарушенія уставовъ о соли (ст. 623—664) . . . . .	1	—	—	—	—	—	—	—	—	—	—	—	—	—	—	—	—	—	—	—	—	—	—		
33	Нарушенія постановленій о питейномъ сборѣ (ст. 665—717) . . . . .	—	—	—	—	—	—	—	—	—	—	—	—	—	—	—	—	—	—	—	—	—	—	—		
34	Нарушенія постановленій объ акцизѣ съ табаку (ст. 718—735), (1178, 1179 и 12097 ст. объ Акц. сбор.) . . . . .	23	—	—	—	—	—	—	—	—	—	18	5	3	—	—	—	—	—	—	—	—	—	—		
35	Нарушенія постановленій объ акцизѣ съ сахарнаго песка (ст. 736—743) . . . . .	—	—	—	—	—	—	—	—	—	—	—	—	—	—	—	—	—	—	—	—	—	—	—		
36	Нарушенія уставовъ таможенныхъ (ст. 744—821) . . . . .	5	—	—	—	—	—	—	—	—	—	1	1	1	—	—	—	—	—	—	—	—	—	—		
37	Нарушенія постановленій о казенныхъ лѣсахъ (ст. 822—830) . . . . .	17	—	—	—	—	—	—	—	—	—	—	—	1	—	4	—	—	—	—	—	—	—	—		
38	Преступленія и проступки противъ постановленій, ограждающихъ народное здравіе (ст. 831—900) . . . . .	17	1	—	—	—	—	—	—	—	—	—	—	1	—	2	1	—	—	—	—	—	1	—		





Исчисленіе родовъ преступленій, за которыя подсудимые приговорены къ наказаніямъ по различію званія, возраста, впроисповѣданія

Календарь-Подольскимъ Окружнымъ Судомъ къ наказаніямъ по различію званія, возраста, впроисповѣданія

П О Р Я Д К У

З Л И Ч И Ю З В А Н І Я

Исчисленіе родовъ преступленій, за которыя подсудимые приговорены къ наказаніямъ		Число преступленій.		Дворянъ.		Духовенства.		Городскихъ обывателей.		Сельскихъ обывателей.		Нижнихъ чиновъ, регулярныхъ и нерегулярныхъ войскъ, ихъ женъ и дѣтей.		Разночинцевъ.		Иноводцевъ.		Иностранцевъ.		Бродягъ и бѣглецовъ ссыльныхъ.					
№ по порядку.	Исчисленіе родовъ преступленій, за которыя подсудимые приговорены къ наказаніямъ.	Число преступленій.		Дворянъ.		Духовенства.		Городскихъ обывателей.		Сельскихъ обывателей.		Нижнихъ чиновъ, регулярныхъ и нерегулярныхъ войскъ, ихъ женъ и дѣтей.		Разночинцевъ.		Иноводцевъ.		Иностранцевъ.		Бродягъ и бѣглецовъ ссыльныхъ.					
		м.	ж.	м.	ж.	м.	ж.	м.	ж.	м.	ж.	м.	ж.	м.	ж.	м.	ж.	м.	ж.	м.	ж.				
58	Смертоубійство (ст. 1.449—1.471) . . . . .	476	—	—	—	—	—	—	—	—	—	—	—	—	—	—	—	—	—	—	—				
59	Самоубійство (ст. 1.472—1.476) . . . . .	9	—	—	—	—	—	—	—	—	—	—	—	—	—	—	—	—	—	—	—				
60	Нанесеніе увѣчья, ранъ и другихъ поврежденій здоровью (ст. 1.477—1.496) . . . . .	3.693	1	—	—	—	—	—	—	—	—	—	—	—	—	—	—	—	—	—	—				
61	Поединки (ст. 1.497—1.512) . . . . .	—	—	—	—	—	—	—	—	—	—	—	—	—	—	—	—	—	—	—	—				
62	Оставленіе человѣка въ опасности и неоказаніе помощи погибающему (ст. 1.513—1.522) . . . . .	5	—	—	—	—	—	—	—	—	—	—	—	—	—	—	—	—	—	—	—				
63	Оскорбленія чести и цѣломудрія женщинъ, личныя обиды и клевета (ст. 1.523—1.539) . . . . .	1.589	—	—	—	—	—	—	—	—	—	—	—	—	—	—	—	—	—	—	—				
64	Противозаконное задержаніе и заключеніе (ст. 1.540—1.544) . . . . .	18	—	—	—	—	—	—	1	1	—	—	—	—	—	—	—	—	—	—	—				
65	Угрозы (ст. 1.545—1.548) . . . . .	10	—	—	—	—	—	—	—	—	—	—	—	—	—	—	—	—	—	—	—				
66	Преступленіе противъ брачнаго союза (ст. 1.549—1.585) . . . . .	72	1	—	—	—	—	—	—	—	—	—	—	—	—	—	—	—	—	—	—				
67	Злоупотребленія родительской власти и преступленіе дѣтей противъ родителей (ст. 1.586—1.592) . . . . .	27	—	—	—	—	—	—	—	—	—	—	—	—	—	—	—	—	—	—	—				
68	Преступленія противъ родственнаго союза (ст. 1.593—1.597) . . . . .	7	—	—	—	—	—	—	—	—	—	—	—	—	—	—	—	—	—	—	—				
69	Злоупотребленіе власти опекуновъ и попечителей (ст. 1.598—1.600) . . . . .	2	—	—	—	—	—	—	—	—	—	—	—	—	—	—	—	—	—	—	—				
70	Насильственное завладѣніе чужимъ недвижимымъ имуществомъ, или скотомъ и истребленіе граничныхъ межъ и знаковъ (ст. 1.601—1.605) . . . . .	10	—	—	—	—	—	—	—	—	—	—	—	—	—	—	—	—	—	—	—				
71	Истребленіе и поврежденіе чужого имущества поджогомъ или другимъ образомъ (ст. 1.606—1.625) . . . . .	492	—	—	—	—	—	—	—	—	—	—	—	—	—	—	—	—	—	—	—				
72	Похищеніе чужого имущества (ст. 1.626—1.676) . . . . .	2.153	—	—	—	—	—	—	—	—	—	—	—	—	—	—	—	—	—	—	—				
	а) разбой (ст. 1.627—1.636) . . . . .	37	1	—	—	—	—	—	—	—	—	—	—	—	—	—	—	—	—	—	—				
	б) грабежъ (ст. 1.637—1.643) . . . . .	410	—	—	—	—	—	—	—	—	—	—	—	—	—	—	—	—	—	—	—				
	в) кража (ст. 1.644—1.664) . . . . .	1.681	2	—	—	—	—	—	—	—	—	—	—	—	—	—	—	—	—	—	—				
	г) мошенничество (ст. 1.665—1.676) . . . . .	25	—	—	—	—	—	—	—	—	—	—	—	—	—	—	—	—	—	—	—				
73	Присвоеніе и утайка чужой собственности (ст. 1.677—1.685) . . . . .	46	1	—	—	—	—	—	—	—	—	—	—	—	—	—	—	—	—	—	—				
74	Преступленія и проступки по договорамъ и другимъ обязательствамъ (ст. 1.686—1.711) . . . . .	120	—	—	—	—	—	—	—	—	—	—	—	—	—	—	—	—	—	—	—				
И Т О Г О . . . . .		10.023	16	—	—	1	—	—	—	—	—	—	—	—	—	—	—	—	—	—	—				
									8	2				200	19	1096	97			1	—	7	—	4	—

№ по порядку.	Исчисленіе родовъ преступленій, за которыя подсудимые приговорены къ наказаніямъ.	Число преступленій.	Число лицъ, приговоренныхъ Каменецъ-Подольскимъ Окружнымъ Судомъ къ наказаніямъ по различію званія, возраста, вѣроисповѣданія и образованія подсудимыхъ.																												
			П О В О З Р А С Т У.								П О В ъ Р О И С П О В ъ Д А Н І Ю.										По образованію.										
			Отъ 10 до 17 лѣтъ.		Отъ 17 до 21 года.		Отъ 21 до 50 лѣтъ.		Отъ 50 до 70 лѣтъ.		Болѣе 70 лѣтъ.		Право-славнаго.		Другихъ христіанскихъ исповѣданій.		Раскольниковъ.		Н е-х р и с т і а н ь.						Воспитывавшихся въ высшихъ учебныхъ заведеніяхъ.		Не воспитывавшихся въ высшихъ уч. заведеніяхъ.				
			м.	ж.	м.	ж.	м.	ж.	м.	ж.	м.	ж.	м.	ж.	м.	ж.	м.	ж.	Евреевъ.		Магометанъ.		Другихъ нехристіанскихъ исповѣданій.		м.	ж.	м.	ж.	м.	ж.	м.
	<i>Изъ числа всехъ приговоренныхъ въ 1903 году по родамъ преступленій приговорены за:</i>																														
1	Богохуленіе и порицаніе вѣры (ст. 176—183) . . .	12	1	—	—	—	8	1	—	—	—	—	—	—	—	—	1	—	—	—	—	—	—	—	—	—	—	3	—	6	1
2	Отступленіе отъ вѣры и постановленій церкви (ст. 184—209) . . . . .	10	—	—	—	—	5	2	1	—	—	—	—	—	—	—	—	—	—	—	—	—	—	—	—	—	—	—	—	6	2
3	Оскорбленіе святыхъ и нарушеніе церковнаго благочинія (ст. 210—218) . . . . .	4	—	—	—	—	4	—	—	—	—	—	—	—	—	—	—	—	—	—	—	—	—	—	—	—	—	—	—	4	—
4	Святотатство, разрытіе могилъ и ограбленіе мертвыхъ тѣлъ (ст. 219—235) . . . . .	64	—	—	3	—	4	—	—	—	—	—	—	—	—	—	—	—	—	—	—	—	—	—	—	—	—	3	—	4	—
5	Лжеприсяга (236—240) . . . . .	2	—	—	—	—	—	—	—	—	—	—	—	—	—	—	—	—	—	—	—	—	—	—	—	—	—	—	—	—	—
6	Преступленія противъ священной особы ГОСУДАря ИМПЕРАТОРА и членовъ ИМПЕРАТОРСКАГО дома (ст. 241—248) . . . . .	—	—	—	—	—	—	—	—	—	—	—	—	—	—	—	—	—	—	—	—	—	—	—	—	—	—	—	—	—	—
7	Бунтъ противъ верховной власти и государственная измѣна (ст. 249—261) . . . . .	—	—	—	—	—	—	—	—	—	—	—	—	—	—	—	—	—	—	—	—	—	—	—	—	—	—	—	—	—	—
8	Сопротивленіе распоряженіямъ правительства и неповиновеніе установленнымъ властямъ (ст. 262—275) . . . . .	26	—	—	—	—	—	—	—	—	—	—	—	—	—	—	—	—	—	—	—	—	—	—	—	—	—	—	—	—	—
9	Неуваженіе къ присутственнымъ мѣстамъ и чиновникамъ при отправленіи должности (ст. 276—288) . . . . .	177	1	—	6	—	62	5	19	3	—	—	60	4	9	2	—	—	19	2	—	—	—	—	—	—	40	2	48	6	
10	Присвоеніе власти и составленіе подложныхъ указовъ, предписаній и другихъ бумагъ (ст. 289—302) . . . . .	22	—	—	—	—	—	—	—	—	—	—	—	—	—	—	—	—	—	—	—	—	—	—	—	—	—	—	—	—	—
11	Похищеніе бумагъ и вещей изъ присутственныхъ мѣстъ, сорваніе печатей и постановленныхъ или приложенныхъ по распоряженію правительства знаковъ (ст. 303—307) . . . . .	10	—	—	—	—	—	—	—	—	—	—	—	—	—	—	—	—	—	—	—	—	—	—	—	—	—	—	—	—	—
12	Взломъ тюремъ, уводъ и побѣгъ находящихся подъ стражею или надзоромъ (ст. 308—317) . . . . .	13	—	—	—	—	9	—	1	—	—	—	8	—	1	—	—	—	1	—	—	—	—	—	—	—	—	2	—	8	—
13	Тайныя общества и запрещенныя сходбища (ст. 318—324) . . . . .	—	—	—	—	—	—	—	—	—	—	—	—	—	—	—	—	—	—	—	—	—	—	—	—	—	—	—	—	—	—
14	Недозволенное оставленіе отечества (ст. 325—328)	—	—	—	—	—	—	—	—	—	—	—	—	—	—	—	—	—	—	—	—	—	—	—	—	—	—	—	—	—	—
15	Неисполненіе указовъ, предписаній и законныхъ по службѣ требованій (ст. 329—337) . . . . .	—	—	—	—	—	1	—	1	—	—	—	2	—	—	—	—	—	—	—	—	—	—	—	—	—	—	1	—	1	—
16	Превышеніе и бездѣйствіе власти (ст. 338—350) . . . . .	51	—	—	—	—	144	—	16	—	—	—	157	—	1	—	—	—	2	—	—	—	—	—	—	—	—	46	—	114	—
17	Проступки должностныхъ лицъ при храненіи и управленіи вѣреннаго имъ по службѣ имущества (ст. 351—360) . . . . .	32	—	—	—	—	3	—	1	—	—	—	4	—	—	—	—	—	—	—	—	—	—	—	—	—	—	3	—	1	—





№ по порядку.	Исчисленіе родовъ преступленій, за которыя подсудимые приговорены къ наказаніямъ.	Число преступленій.	Число лицъ, приговоренныхъ къ и образованія подсудимыхъ.								нецъ-Подольскимъ Окружнымъ Судомъ къ наказаніямъ по различію званія, возраста, вѣроисповѣданія																							
			П О В О З Р А С								У.								П О В Ъ Р О И С П О В Ъ Д А Н І Ю.								По образованію.							
			Отъ 10 до 17 лѣтъ.		Отъ 17 до 21 года.		Отъ 21 до 50 лѣтъ.		Отъ 50 лѣтъ до 70 лѣтъ.		Болѣе 70 лѣтъ.		Право-славнаго.		Другихъ христіанскихъ исповѣданій.		Раскольниковъ.		Не-христіанъ.				Воспитывавшихся въ высшихъ учебныхъ заведеніяхъ.		Не воспитывавшихся въ высшихъ уч. заведеніяхъ.									
			м.	ж.	м.	ж.	м.	ж.	м.	ж.	м.	ж.	м.	ж.	м.	ж.	м.	ж.	м.	ж.	м.	ж.	м.	ж.	м.	ж.	м.	ж.						
58	Смертоубійство (ст. 1.449—1.471)	476	2	—	13	8	58	32	7	—	—	70	39	7	—	—	—	3	2	—	—	—	—	—	—	—	—	11	3	69	38			
59	Самоубійство (ст. 1.472—1.476)	9	—	—	—	—	—	—	—	—	—	—	—	—	—	—	—	—	—	—	—	—	—	—	—	—	—	—	—	—				
60	Нанесеніе увѣчья, ранъ и другихъ поврежденій здоровью (ст. 1.477—1.496)	3.693	—	—	108	2	403	33	51	—	—	—	—	—	—	—	—	—	—	—	—	—	—	—	—	—	—	—	—	—				
61	Поединки (ст. 1.497—1.512)	—	—	—	—	—	—	—	—	1	—	536	33	14	2	3	—	10	—	—	—	—	—	—	—	—	105	1	458	34				
62	Оставленіе человѣка въ опасности и неоказаніе помощи погибающему (ст. 1.513—1.522)	5	—	—	—	—	—	—	—	—	—	—	—	—	—	—	—	—	—	—	—	—	—	—	—	—	—	—	—	—				
63	Оскорбленія чести и дѣломудрія женщинъ, личныя обиды и клевета (ст. 1.523—1.539)	1.589	1	—	4	1	16	1	—	—	—	20	2	1	—	—	—	—	—	—	—	—	—	—	—	—	6	1	15	1				
64	Противозаконное задержаніе и заключеніе (ст. 1.540—1.544)	18	—	—	—	—	4	—	1	—	—	5	—	—	—	—	—	—	—	—	—	—	—	—	—	—	1	—	4	—				
65	Угрозы (ст. 1.545—1.548)	10	—	—	—	—	—	—	—	—	—	—	—	—	—	—	—	—	—	—	—	—	—	—	—	—	—	—	—	—				
66	Преступленіе противъ брачнаго союза (ст. 1.549—1.585)	72	—	—	—	1	6	3	1	—	—	6	3	1	—	—	1	—	—	—	—	—	—	—	—	—	3	—	4	4				
67	Злоупотребленія родительской власти и преступленіе дѣтей противъ родителей (ст. 1.586—1.592)	27	—	—	—	—	—	—	—	—	—	—	—	—	—	—	—	—	—	—	—	—	—	—	—	—	—	—	—	—				
68	Преступленія противъ родственнаго союза (ст. 1.593—1.597)	7	—	—	—	—	—	—	—	—	—	—	—	—	—	—	—	—	—	—	—	—	—	—	—	—	—	—	—	—				
69	Злоупотребленіе власти опекуновъ и попечителей (ст. 1.598—1.600)	2	—	—	—	—	—	—	—	—	—	—	—	—	—	—	—	—	—	—	—	—	—	—	—	—	—	—	—	—				
70	Насильственное завладѣніе чужимъ недвижимымъ имуществомъ, или скотомъ и истребленіе граничныхъ межъ и знаковъ (ст. 1.601—1.605)	10	—	—	—	—	—	—	—	—	—	—	—	—	—	—	—	—	—	—	—	—	—	—	—	—	—	—	—	—				
71	Истребленіе и поврежденіе чужого имущества вожогомъ или другимъ образомъ (ст. 1.606—1.625)	492	—	—	—	—	6	—	4	—	—	—	—	—	—	—	—	—	—	—	—	—	—	—	—	—	—	—	—	—				
72	Похищеніе чужого имущества (ст. 1.626—1.676)	2.153	—	—	—	—	—	—	—	—	—	10	—	—	—	—	—	—	—	—	—	—	—	—	—	—	—	—	—	—				
	а) разбой (ст. 1.627—1.636)	37	—	—	—	—	15	3	—	—	—	—	—	—	—	—	—	—	—	—	—	—	—	—	—	—	—	—	—	—				
	б) грабежъ (ст. 1.637—1.643)	410	1	1	5	—	13	1	—	—	—	13	3	1	—	—	—	1	—	—	—	—	—	—	—	—	4	—	11	3				
	в) кража (ст. 1.644—1.664)	1.681	3	—	38	2	164	9	7	—	—	13	2	6	—	—	—	—	—	—	—	—	—	—	—	—	8	—	11	2				
	г) мошенничество (ст. 1.665—1.676)	25	—	—	—	—	—	—	—	—	—	180	12	15	—	2	—	14	—	—	—	—	—	—	—	—	47	—	165	12				
73	Присвоеніе и утайка чужой собственности (ст. 1.677—1.685)	46	—	—	—	—	—	—	1	—	—	—	—	—	—	—	—	—	—	—	—	—	—	—	—	—	—	—	—	—				
74	Преступленія и проступки по договорамъ и другимъ обязательствамъ (ст. 1.686—1.711)	120	—	—	—	—	4	—	2	—	—	6	—	—	—	—	—	—	—	—	—	—	—	—	—	—	4	—	2	—				
	ИТОГО . . . . .	10.023	12	1	178	15	1002	96	139	1	—	1177	102	65	5	9	1	81	11	—	—	—	—	1	—	—	324	8	1007	111				

По окончании (признает) суда за назначенный по данному делу, выданный

В Е Д О О В Р О Н С П О В Е Д А Н И Я

По образованию

№	Имя	Отчество	Место рождения	Среднее образование	Степень	Испытание					Итого	Дата
						Хорошо	С удовлетв.	Удовлетв.	Не удовлетв.	Не явился		
1	Иванов	Иванович	Москва	Высшее	3	2	—	—	—	5	1924	
2	Петров	Петрович	Самара	Высшее	2	3	—	—	—	5	1925	
3	Сидоров	Сидорович	Самара	Высшее	1	4	—	—	—	5	1925	
4	Сидоров	Сидорович	Самара	Высшее	1	4	—	—	—	5	1925	
5	Сидоров	Сидорович	Самара	Высшее	1	4	—	—	—	5	1925	
6	Сидоров	Сидорович	Самара	Высшее	1	4	—	—	—	5	1925	
7	Сидоров	Сидорович	Самара	Высшее	1	4	—	—	—	5	1925	
8	Сидоров	Сидорович	Самара	Высшее	1	4	—	—	—	5	1925	
9	Сидоров	Сидорович	Самара	Высшее	1	4	—	—	—	5	1925	
10	Сидоров	Сидорович	Самара	Высшее	1	4	—	—	—	5	1925	
11	Сидоров	Сидорович	Самара	Высшее	1	4	—	—	—	5	1925	
12	Сидоров	Сидорович	Самара	Высшее	1	4	—	—	—	5	1925	
13	Сидоров	Сидорович	Самара	Высшее	1	4	—	—	—	5	1925	
14	Сидоров	Сидорович	Самара	Высшее	1	4	—	—	—	5	1925	
15	Сидоров	Сидорович	Самара	Высшее	1	4	—	—	—	5	1925	
16	Сидоров	Сидорович	Самара	Высшее	1	4	—	—	—	5	1925	
17	Сидоров	Сидорович	Самара	Высшее	1	4	—	—	—	5	1925	
18	Сидоров	Сидорович	Самара	Высшее	1	4	—	—	—	5	1925	
19	Сидоров	Сидорович	Самара	Высшее	1	4	—	—	—	5	1925	
20	Сидоров	Сидорович	Самара	Высшее	1	4	—	—	—	5	1925	
21	Сидоров	Сидорович	Самара	Высшее	1	4	—	—	—	5	1925	
22	Сидоров	Сидорович	Самара	Высшее	1	4	—	—	—	5	1925	
23	Сидоров	Сидорович	Самара	Высшее	1	4	—	—	—	5	1925	
24	Сидоров	Сидорович	Самара	Высшее	1	4	—	—	—	5	1925	
25	Сидоров	Сидорович	Самара	Высшее	1	4	—	—	—	5	1925	
26	Сидоров	Сидорович	Самара	Высшее	1	4	—	—	—	5	1925	
27	Сидоров	Сидорович	Самара	Высшее	1	4	—	—	—	5	1925	
28	Сидоров	Сидорович	Самара	Высшее	1	4	—	—	—	5	1925	
29	Сидоров	Сидорович	Самара	Высшее	1	4	—	—	—	5	1925	
30	Сидоров	Сидорович	Самара	Высшее	1	4	—	—	—	5	1925	
31	Сидоров	Сидорович	Самара	Высшее	1	4	—	—	—	5	1925	
32	Сидоров	Сидорович	Самара	Высшее	1	4	—	—	—	5	1925	
33	Сидоров	Сидорович	Самара	Высшее	1	4	—	—	—	5	1925	
34	Сидоров	Сидорович	Самара	Высшее	1	4	—	—	—	5	1925	
35	Сидоров	Сидорович	Самара	Высшее	1	4	—	—	—	5	1925	
36	Сидоров	Сидорович	Самара	Высшее	1	4	—	—	—	5	1925	
37	Сидоров	Сидорович	Самара	Высшее	1	4	—	—	—	5	1925	
38	Сидоров	Сидорович	Самара	Высшее	1	4	—	—	—	5	1925	
39	Сидоров	Сидорович	Самара	Высшее	1	4	—	—	—	5	1925	
40	Сидоров	Сидорович	Самара	Высшее	1	4	—	—	—	5	1925	
41	Сидоров	Сидорович	Самара	Высшее	1	4	—	—	—	5	1925	
42	Сидоров	Сидорович	Самара	Высшее	1	4	—	—	—	5	1925	
43	Сидоров	Сидорович	Самара	Высшее	1	4	—	—	—	5	1925	
44	Сидоров	Сидорович	Самара	Высшее	1	4	—	—	—	5	1925	
45	Сидоров	Сидорович	Самара	Высшее	1	4	—	—	—	5	1925	
46	Сидоров	Сидорович	Самара	Высшее	1	4	—	—	—	5	1925	
47	Сидоров	Сидорович	Самара	Высшее	1	4	—	—	—	5	1925	
48	Сидоров	Сидорович	Самара	Высшее	1	4	—	—	—	5	1925	
49	Сидоров	Сидорович	Самара	Высшее	1	4	—	—	—	5	1925	
50	Сидоров	Сидорович	Самара	Высшее	1	4	—	—	—	5	1925	

## **ВѢДОМОСТЬ**

о числѣ арестантовъ, содержавшихся въ мѣстахъ заключенія  
Подольской губерніи въ 1903 году.



# ВІДОМОСТІ

Про діяльність Української ради націоналістів, організації, що виступила в Україні в 1908 році.

# ВѢДОМОСТЬ

о числѣ арестантовъ за 1903 годъ.

	Къ 1 января 1903 г. оста- валось.	Въ теченіе года:		Къ 1 января 1904 г. оста- лось.
		Прибыло.	Выбыло.	
1) Въ тюрьмахъ . . . . .	1.027	7.290	7.251	1.066
1) Въ исправительномъ арестантскомъ отдѣленіи .	227	209	202	234
3) Въ мѣстахъ заключенія при мировыхъ уста- новленіяхъ . . . . .	316	12.665	12.679	302
4) При полиціяхъ и ставовыхъ квартирахъ . . .	87	8.554	8.533	108
5) Въ разныхъ помѣщеніяхъ малолѣтнихъ аре- стантовъ . . . . .	—	—	—	—
Итого . . . . .	1.657	28.718	28.665	1.710

# ВВЕДЕНИЕ

О значении государственного бюджета

№ п/п	Всего		№ п/п	Наименование
	1901 г.	1902 г.		
1	1000	7200	1001	1) На содержание...
2	100	200	1002	2) На содержание...
3	200	1200	1003	3) На содержание...
4	100	800	1004	4) На содержание...
5	100	800	1005	5) На содержание...
	1700	28000	1006	Итого

# ВѢДОМОСТЬ

о пожарахъ въ Подольской губерніи

за 1903 годъ.

Города и уѣзды.	Въ зимніе мѣсяцы.				Въ весенніе мѣсяцы.				Лѣтніе мѣсяцы.			Въ осенніе мѣсяцы.				Всего въ году.				Причины пожаровъ.				
	Число по- жаровъ.	Число по- горѣвшихъ дворовъ.	Сумма убыт- ка.		Число по- жаровъ.	Число по- горѣвшихъ дворовъ.	Сумма убыт- ка.		Число по- горѣвшихъ дворовъ.	Сумма убыт- ка.		Число по- жаровъ.	Число по- горѣвшихъ дворовъ.	Сумма убыт- ка.		Число по- жаровъ.	Число по- горѣвшихъ дворовъ.	Сумма убыт- ка.		Отъ мол- нии.	Отъ дур- ного ус- тройства печей и трубъ.	Отъ неосто- рожности.	Отъ под- жога.	Отъ другихъ причинъ.
			Рубли.	Коп.			Рубли.	Коп.		Рубли.	Коп.			Рубли.	Коп.			Рубли.	Коп.					
Губернскій городъ Каменецъ-Подольскій . Уѣздъ Каменецъ-Подольскій . . . . .	1 22	1 27	500 8.016	— 40	1 23	1 127	150 79.747	— 25	1 40	1.500 17.959	— 50	2 51	2 83	550 55.413	— 35	5 127	5 277	2.700 161.136	— 50	— 5	1 31	1 22	— 28	3 41
Городъ Проскуровъ . . . . . Уѣздъ Проскуровский . . . . .	1 8	— 9	700 7.808	— 30	— 21	— 51	— 36.993	— —	— 93	— 54.123	— 70	2 22	1 17	4.150 33.714	— —	3 77	1 170	4.850 132.639	— —	— 7	1 10	— 43	— 8	2 9
Городъ Летичевъ . . . . . Уѣздъ Летичевскій . . . . .	— 10	— 20	— 5.370	— —	— 12	— 28	— 18.541	— 20	1 64	6.675 34.059	— —	— 17	— 28	— 14.167	— —	1 60	1 140	6.675 72.137	— 20	— 4	— 5	— 18	— 16	1 17
Городъ Литинъ . . . . . Уѣздъ Литинскій . . . . .	1 13	1 31	10 11.079	— —	2 11	2 96	170 50.988	— —	4 61	1.018 36.125	— —	2 21	2 65	350 29.848	— 30	8 71	9 253	1.548 128.040	— 30	1 3	— 15	1 17	3 15	3 21
Городъ Винница . . . . . Уѣздъ Винницкій . . . . .	2 18	2 93	80 65.749	— —	6 21	6 23	14.400 9.261	— —	1 86	150 133.290	— —	1 46	1 60	50 49.954	— —	10 129	10 262	14.680 258.254	— —	— 5	4 3	4 30	— 41	2 50
Городъ Брацлавъ . . . . . Уѣздъ Брацлавскій . . . . .	— 16	— 33	— 11.282	— 70	— 28	— 57	— 16.823	— 30	— 258	— 42.964	— 55	1 34	1 89	650 36.068	— 50	1 115	1 437	650 107.139	— 5	— 5	— 26	1 41	— 21	— 22
Городъ Гайсинъ . . . . . Уѣздъ Гайсинскій . . . . .	— 23	— 28	— 14.285	— —	1 24	1 36	1.030 41.972	— —	1 99	400 66.579	— —	— 40	— 52	— 61.578	— 50	2 136	2 215	1.430 184.414	— 50	— 5	1 18	1 49	— 29	— 35
Городъ Ольгополь . . . . . Уѣздъ Ольгопольскій . . . . .	— 17	— 41	— 8.540	— 70	— 24	— 73	— 24.091	— 25	1 63	4.000 21.081	— 35	— 23	— 36	— 23.069	— 10	1 100	1 213	4.000 76.782	— 40	— 2	— 15	— 35	1 21	— 27
Городъ Балта . . . . . Уѣздъ Балтскій . . . . .	2 17	2 17	70 30.586	— —	1 21	— 39	30 9.857	— —	— 90	70 34.809	— 50	8 59	1 83	1.625 82.701	— —	13 154	3 229	1.795 157.953	— 50	— 6	1 22	3 56	— 27	9 43
Городъ Ямполь . . . . . Уѣздъ Ямпольскій . . . . .	1 22	1 23	45 5.339	— 5	2 25	3 59	606 17.922	— 20	— 50	— 26.434	— 85	— 39	— 57	— 33.460	— 60	3 124	4 189	651 83.156	— 70	— 6	— 20	1 25	2 17	— 56
Городъ Могилевъ-Подольскій . . . . . Уѣздъ Могилевъ-Подольскій . . . . .	1 6	1 8	100 3.920	— 15	2 14	2 15	250 3.744	— 89	17 59	186.400 78.723	— 54	3 7	3 128	1.250 90.511	— 77	12 52	23 210	188.000 176.900	— 35	— —	2 8	1 8	1 7	8 29
Городъ Новая-Ушица . . . . . Уѣздъ Ново-Ушицкій . . . . .	— 8	— 8	— 2.595	— 55	— 20	— 48	— 31.075	— 75	9 55	1.600 59.871	— 90	— 39	— 63	— 42.590	— 25	1 97	9 174	1.600 136.133	— 45	— 1	— 10	— 12	— 16	1 58
Итого въ городахъ .	9	8	1.505	—	15	15	16.636	—	35	201.813	—	19	11	8.625	—	60	69	228.579	—	1	10	13	7	29
„ „ уѣздахъ .	180	338	174.571	85	244	652	341.016	84	1.018	606.021	89	398	761	553.076	37	1242	2.769	1.674.686	95	49	183	356	246	408
ВСЕГО въ губерніи .	189	346	176.076	85	259	667	357.652	84	1.053	807.834	89	417	772	561.701	37	1302	2.838	1.903.265	95	50	193	369	253	437

Cyrus Young		Cyrus Young		Cyrus Young		Cyrus Young	
Year	Age	Year	Age	Year	Age	Year	Age
1870	10	1871	11	1872	12	1873	13
1874	16	1875	17	1876	18	1877	19
1878	21	1879	22	1880	23	1881	24
1882	25	1883	26	1884	27	1885	28
1886	30	1887	31	1888	32	1889	33
1890	37	1891	38	1892	39	1893	40
1894	43	1895	44	1896	45	1897	46
1898	48	1899	49	1900	50	1901	51
1902	54	1903	55	1904	56	1905	57
1906	60	1907	61	1908	62	1909	63
1910	65	1911	66	1912	67	1913	68
1914	71	1915	72	1916	73	1917	74
1918	76	1919	77	1920	78	1921	79
1922	82	1923	83	1924	84	1925	85
1926	88	1927	89	1928	90	1929	91
1930	93	1931	94	1932	95	1933	96
1934	99	1935	100	1936	101	1937	102

# ВѢДОМОСТЬ

о состояніи пожарной части въ Подольской губерніи.

за 1903 годъ.

Издательство в Ленинграде 1903 г.

# ВЪДОМОСТЬ

о составлении повременной части в Подольской губернии.

в 1903 году.



Города.	Брандмейстеровъ.	Рабочихъ.	Лошадъ съ упряжью.	Трубовъ.	Къ нимъ ружьевъ.	Дроговъ.	Бочекъ.	Чановъ.	Спасательныхъ канатовъ.	Спасательныхъ полотень.	Щитовъ.	Упатовъ.	Ведеръ.	Лѣстницъ.	Багровъ.	Топоровъ.	Что стоитъ содержаніе обоза.	
																	Руб.	Коп.
Каменецъ-Под.	1	35	30	6	25	2	12	2	3	1	2	—	30	11	19	27	9.535	22
Проскуровъ . .	—	9	8	2	9	1	20	—	—	—	—	—	18	2	18	12	2.876	80
Летичевъ . . .	—	5	6	3	4	1	5	—	—	—	—	—	6	2	8	4	1.688	01
Литинъ . . . .	—	7	4	1	—	1	4	—	—	—	—	—	7	1	3	7	1.214	75
Винница . . . .	—	16	15	2	3	1	6	—	—	—	—	2	29	—	11	12	4.698	57
Брацлавъ . . .	—	7	5	2	4	1	5	2	—	—	—	—	10	2	14	4	1.690	88
Гайсинъ . . . .	—	5	7	4	4	1	6	—	—	—	—	—	10	6	5	5	1.403	08
Ольгополь . . .	—	6	5	2	—	1	6	—	—	—	—	—	10	2	10	3	1.235	58½
Балта . . . . .	1	10	10	3	4	1	8	—	—	—	—	—	12	2	9	4	3.349	68
Могилевъ-Под.	—	18	16	4	4	1	11	—	—	—	—	2	20	4	9	5	4.455	23
Новая-Ушица .	—	4	5	2	8	1	7	—	—	—	—	—	8	2	12	2	979	35
Старая Ушица	—	—	—	2	4	—	2	—	—	—	—	—	8	3	8	4	117	40
Ямполь . . . . .	—	—	—	2	4	1	4	—	—	—	—	2	10	2	6	5	42	—
Баръ . . . . .	—	4	4	2	4	1	8	—	—	—	—	—	10	2	8	6	1.416	05
Хмельникъ . . .	—	4	9	3	4	4	9	—	—	—	—	—	10	2	13	6	1.316	83
Сальница . . .	—	—	—	2	—	—	10	—	—	—	—	—	10	2	—	—	19	10
Итого . . . . .	2	130	124	42	81	18	123	4	3	1	2	6	208	45	153	106	36.038	53½



# ВѢДОМОСТЬ

о насильственныхъ и случайныхъ смертяхъ въ Подольской  
губерніи

за 1903 годъ.

Смерть отъ насильственныхъ причинъ		Смерть отъ случайныхъ причинъ		Всего		Итого за губернію	Итого за Россію
Муж.	Жен.	Муж.	Жен.	Муж.	Жен.		
1	1	1	1	2	2	2	2
2	2	2	2	4	4	4	4
3	3	3	3	6	6	6	6
4	4	4	4	8	8	8	8
5	5	5	5	10	10	10	10
6	6	6	6	12	12	12	12
7	7	7	7	14	14	14	14
8	8	8	8	16	16	16	16
9	9	9	9	18	18	18	18
10	10	10	10	20	20	20	20
11	11	11	11	22	22	22	22
12	12	12	12	24	24	24	24
13	13	13	13	26	26	26	26
14	14	14	14	28	28	28	28
15	15	15	15	30	30	30	30
16	16	16	16	32	32	32	32
17	17	17	17	34	34	34	34
18	18	18	18	36	36	36	36
19	19	19	19	38	38	38	38
20	20	20	20	40	40	40	40
21	21	21	21	42	42	42	42
22	22	22	22	44	44	44	44
23	23	23	23	46	46	46	46
24	24	24	24	48	48	48	48
25	25	25	25	50	50	50	50
26	26	26	26	52	52	52	52
27	27	27	27	54	54	54	54
28	28	28	28	56	56	56	56
29	29	29	29	58	58	58	58
30	30	30	30	60	60	60	60
31	31	31	31	62	62	62	62
32	32	32	32	64	64	64	64
33	33	33	33	66	66	66	66
34	34	34	34	68	68	68	68
35	35	35	35	70	70	70	70
36	36	36	36	72	72	72	72
37	37	37	37	74	74	74	74
38	38	38	38	76	76	76	76
39	39	39	39	78	78	78	78
40	40	40	40	80	80	80	80
41	41	41	41	82	82	82	82
42	42	42	42	84	84	84	84
43	43	43	43	86	86	86	86
44	44	44	44	88	88	88	88
45	45	45	45	90	90	90	90
46	46	46	46	92	92	92	92
47	47	47	47	94	94	94	94
48	48	48	48	96	96	96	96
49	49	49	49	98	98	98	98
50	50	50	50	100	100	100	100

Лица умершія насильственнымъ и случайнымъ образомъ.

Города и уѣзды.	Число случаевъ смертоубійства.		Жертвы смертоубійства.						Скоростижно умершія.						Жертвы случайной смерти.																												
	Дѣтубійство (ново-рожденныхъ).	Смертоубійство.	Дѣтубійство.			Смертоубійство.			Самоубійцы.	Отъ болѣзней.			Отъ пьянства.			Отъ неизвѣстныхъ причинъ.			Итого.	Найденныя мертвыя тѣла.		Убито моліею.		Задавлено и уцало съ высотъ.		Сторѣло и убито на пожарахъ.		Умерло отъ угара.		Замерзло.		Утонуло.		Задавлено звѣрами.		Умерло отъ другихъ случайностей.		Всего умерло.		Всего жертвъ насилія и случайной смерти.			
			м.	ж.	Итого.	м.	ж.	Итого.		м.	ж.	Итого.	м.	ж.	Итого.	м.	ж.	Итого.		м.	ж.	Итого.	м.	ж.	Итого.	м.	ж.	Итого.	м.	ж.	Итого.	м.	ж.	Итого.	м.	ж.	Итого.	м.	ж.	Итого.			
	Итого.	Итого.	м.	ж.	Итого.	м.	ж.	Итого.	м.	ж.	Итого.	м.	ж.	Итого.	м.	ж.	Итого.	м.	ж.	Итого.	м.	ж.	Итого.	м.	ж.	Итого.	м.	ж.	Итого.	м.	ж.	Итого.	м.	ж.	Итого.	м.	ж.	Итого.	м.	ж.	Итого.	м.	ж.
Губернскій городъ Каменецъ-Подольскій . . . . .	4	1	5	2	2	1	—	3	2	3	1	7	1	1	—	1	1	9	2	1	1	—	—	1	—	—	—	—	—	—	—	—	—	—	—	1	—	17	6				
Уѣздъ Каменецъ-Подольскій . . . . .	4	1	5	1	3	1	—	2	3	5	8	19	6	—	—	—	19	6	2	1	—	—	10	3	—	—	3	2	—	—	12	5	—	—	6	2	31	12	59	30			
Городъ Проскуровъ . . . . .	—	—	—	—	—	—	—	—	—	1	—	1	—	2	—	—	3	—	—	—	—	—	—	—	—	—	1	—	—	—	—	—	—	—	2	4	2						
Уѣздъ Проскуровскій . . . . .	—	2	2	—	—	2	—	2	—	4	—	7	4	2	1	1	10	5	1	1	2	—	5	1	2	2	1	1	—	—	10	2	—	—	3	—	23	6	40	12			
Городъ Летичевъ . . . . .	—	—	—	—	—	—	—	—	—	—	—	1	—	1	—	—	2	—	—	—	—	—	—	—	—	—	—	—	—	—	—	—	—	1	1	3	1						
Уѣздъ Летичевскій . . . . .	4	4	8	3	1	4	—	7	1	8	3	7	3	3	1	—	11	3	1	1	—	—	7	4	—	—	1	—	—	—	14	1	—	—	1	—	23	5	50	13			
Городъ Литиня . . . . .	—	1	1	—	—	1	—	1	—	2	1	3	—	1	—	—	5	—	—	—	—	—	—	—	—	—	—	—	—	—	—	—	—	3	1	11	2						
Уѣздъ Литинскій . . . . .	4	4	8	1	3	3	1	4	4	3	2	12	5	—	—	1	12	6	1	2	2	1	1	—	—	—	2	1	—	—	5	2	—	—	8	3	18	7	38	21			
Городъ Винница . . . . .	4	2	6	2	2	2	—	4	2	3	1	3	—	4	—	1	8	1	3	—	—	1	1	—	—	—	1	—	—	—	—	—	—	4	2	20	8						
Уѣздъ Винницкій . . . . .	6	10	16	3	3	10	—	13	3	10	4	6	6	4	1	9	2	19	9	2	3	3	—	2	7	7	9	2	4	1	1	16	14	—	—	5	3	36	38	80	57		
Городъ Брацлавъ . . . . .	—	—	—	—	—	—	—	—	—	—	—	1	—	—	—	—	1	—	—	—	—	—	—	—	—	—	—	—	—	—	—	—	—	1	1	2	1						
Уѣздъ Брацлавскій . . . . .	5	15	20	1	4	12	3	13	7	12	2	23	3	—	—	2	25	3	1	—	1	—	8	4	1	—	1	—	—	1	—	—	—	18	2	37	14	88	26				
Городъ Гайсинъ . . . . .	—	1	1	—	—	1	—	1	—	—	—	—	—	—	—	—	—	—	—	—	—	—	—	—	—	—	—	—	—	—	—	—	—	1	1	1	1						
Уѣздъ Гайсинскій . . . . .	15	9	24	7	8	8	1	15	9	16	1	17	5	5	—	—	22	5	1	—	1	—	7	2	3	1	7	3	—	—	20	4	—	—	3	—	41	10	95	25			
Городъ Ольгополь . . . . .	—	—	—	—	—	—	—	—	—	—	—	—	—	—	—	—	—	—	—	—	—	—	—	—	—	—	—	—	—	—	—	—	—	—	—	—	—	—					
Уѣздъ Ольгопольскій . . . . .	9	11	20	6	3	6	5	12	8	4	4	17	3	2	—	10	29	3	2	—	—	—	1	7	5	1	2	3	1	1	17	4	—	—	4	—	33	13	80	28			
Городъ Балга . . . . .	—	—	—	—	—	—	—	—	—	—	—	2	1	—	—	1	3	1	1	1	—	—	—	—	—	—	—	1	—	—	—	—	—	1	—	6	2						
Уѣздъ Балтскій . . . . .	13	11	24	8	5	7	4	15	9	6	3	22	2	1	1	8	31	4	2	1	—	—	9	1	2	2	3	1	2	1	15	6	—	—	6	4	37	15	91	32			
Городъ Ямполь . . . . .	—	—	—	—	—	—	—	—	—	—	—	—	—	—	—	—	—	—	—	—	—	—	—	—	—	—	—	—	—	—	—	—	—	—	—	—	1	—					
Уѣздъ Ямпольскій . . . . .	—	18	18	—	—	16	2	16	2	12	4	13	8	—	—	1	13	9	6	4	1	1	8	3	—	—	9	8	—	1	6	3	—	—	4	2	28	18	75	37			
Городъ Могилевъ-Подольскій . . . . .	—	3	3	—	—	2	1	2	1	—	1	1	—	—	—	3	2	4	3	1	—	—	—	—	—	—	—	—	—	—	—	—	—	—	6	2	13	7					
Уѣздъ Могилевъ-Подольскій . . . . .	1	2	3	1	—	2	—	3	—	4	2	13	2	6	—	4	2	23	4	1	2	—	1	3	2	—	—	2	1	—	—	7	4	—	—	7	1	19	9	50	17		
Городъ Новая-Ушица . . . . .	—	1	1	—	—	1	—	1	—	—	—	—	—	—	—	—	—	—	—	—	—	—	—	—	—	—	—	—	—	—	—	—	—	1	—	4	—						
Уѣздъ Ново-Ушицкій . . . . .	5	11	16	3	2	10	1	13	3	3	1	14	7	—	—	1	15	7	1	1	1	—	—	—	—	—	—	—	—	—	—	—	—	—	3	1	18	10	50	22			
Итого въ городахъ . . . . .	8	9	17	4	4	8	1	12	5	11	4	19	3	9	—	7	35	6	6	5	—	—	7	3	1	—	1	2	—	1	9	4	—	—	—	—	18	10	82	30			
„ „ уѣздахъ . . . . .	66	98	164	34	32	81	17	115	49	87	34	170	54	23	3	36	7	229	64	21	16	11	4	75	32	16	16	36	26	4	4	134	57	—	—	68	18	344	157	796	320		
ВСЕГО въ губерніи . . . . .	74	107	181	38	36	89	18	127	54	98	38	189	57	32	3	43	10	264	70	27	21	11	4	82	35	17	16	37	28	4	5	143	61	—	—	68	18	362	167	878	350		



# ВѢДОМОСТЬ

о числѣ учебныхъ заведеній и учащихся въ Подольской губерніи  
за 1903 годъ.

№№	Учебныя заведенія.	Въ губернскомъ городѣ.			Въ уѣздныхъ и заштатныхъ городахъ.			Въ уѣздахъ.			ВСЕГО ВЪ ГУБЕРНІИ.			№№	
		Число учащихся.		Число учебныхъ заведеній.	Число учащихся.		Число учебныхъ заведеній.	Число учащихся.		Число учебныхъ заведеній.	Число учащихся.				
		м. п.	ж. п.		м. п.	ж. п.		м. п.	ж. п.		м. п.	ж. п.	об. пола.		
1	Гимназіи мужскія . . . . .	1	623	—	—	—	—	1	541	—	2	1.164	—	1.164	1
2	Гимназіи женскія . . . . .	1	—	402	1	—	359	1	—	331	3	—	1.092	1.092	2
3	Прогимназіи женскія . . . . .	—	—	—	1	—	59	—	—	—	1	—	59	59	3
4	Прогимназія женская частная (А. С. Славутинской) . . . . .	1	—	132	—	—	—	—	—	—	1	—	132	132	4
5	Техническое училище . . . . .	1	138	—	—	—	—	—	—	—	1	138	—	138	5
6	Реальное училище . . . . .	—	—	—	1	354	—	—	—	—	1	354	—	354	6
7	Духовная семинарія . . . . .	1	435	—	—	—	—	—	—	—	1	435	—	435	7
8	Духовныя училища мужскія . . . . .	1	177	—	—	—	—	3	656	—	4	833	—	833	8
9	Духовныя училища женскія . . . . .	1	—	211	—	—	—	1	—	258	2	—	469	469	9
10	Городскія двухклассныя училища . . . . .	1	239	148	12	2.165	1.487	—	—	—	13	2.404	1.635	4.039	10
11	Сельскія двухклассныя училища *) . . . . .	—	—	—	—	—	—	26	4.480	1.088	26	4.480	1.088	5.568	11
12	Городскія двухклассныя приходскія училища . . . . .	—	—	—	1	191	59	3	217	61	4	408	120	528	12
13	Городскія одноклассныя приходскія училища . . . . .	6	420	234	6	351	169	2	106	14	14	877	417	1.294	13
14	Сельскія одноклассныя училища **) . . . . .	—	—	—	—	—	—	261	16.846	2.602	261	16.846	2.602	19.448	14
15	Церковно-приходскія школы . . . . .	—	—	—	—	—	—	1.225	65736	22.701	1.810	65.736	22.701	88.437	15
16	„ „ школы грамотности . . . . .	—	—	—	—	—	—	585							16
17	Лютерянскія школы . . . . .	—	—	—	—	—	—	2	80	101	2	80	101	181	17
18	Казенное двухклассное начальное еврейское училище . . . . .	—	—	—	1	166	—	—	—	—	1	166	—	763	18
19	Казенныя одноклассныя начальныя еврейскія училища . . . . .	—	—	—	3	597	—	—	—	—	3	597	—		19
20	Музыкальная школа (Ө. Д. Ганицкаго) . . . . .	1	28	42	—	—	—	—	—	—	1	28	42	70	20
21	Частныя начальныя училища (для христіанъ) . . . . .	—	—	—	2	47	59	—	—	—	2	47	59	106	21
22	Частныя еврейскія училища . . . . .	4	153	97	37	654	1.157	—	—	—	41	807	1.254	2.061	22
23	Школа повивальныхъ бабокъ . . . . .	1	—	36	—	—	—	—	—	—	1	—	36	36	23
24	Ремесленный пріютъ Св.-Іоанно-Предтеченскаго братства . . . . .	1	40	16	—	—	—	—	—	—	1	40	16	56	24
И Т О Г О . . . . .		21	2.253	1.318	65	4.525	3.349	2.110	88.662	27.156	2.196	95.440	31.823	127.263	

\*) Въ томъ числѣ—три желѣзно-дорожныя училища: въ п. Жмеринкѣ, Винницкаго у., въ пос. Крыжополѣ, Могилевскаго уѣзда и въ выс. Ваняръкѣ, Ямпольскаго уѣзда.

\*\*) Въ томъ числѣ—одно желѣзно-дорожное въ гор. Могилевѣ-Под.

\*) Въ томъ числѣ—три желѣзно-дорожныя училища: въ п. Жмеринкѣ, Винницкаго у., въ пос. Крыжополѣ, Могилевскаго уѣзда и въ выс. Ваняръкѣ, Ямпольскаго уѣзда.

№	БЕТО ИЪ ТЪРИНИ		ИЪ ВЪСТАТЪ		ИЪ МАРАСЪ		ИЪ МАРАСЪ		ИЪ МАРАСЪ		ИЪ МАРАСЪ	
	Първо	Второ	Първо	Второ	Първо	Второ	Първо	Второ	Първо	Второ	Първо	Второ
	К. М. Р.	К. М. Р.	К. М. Р.	К. М. Р.	К. М. Р.	К. М. Р.	К. М. Р.	К. М. Р.	К. М. Р.	К. М. Р.	К. М. Р.	К. М. Р.
1	1.103	—	—	—	—	—	—	—	—	—	—	—
2	1.002	—	—	—	—	—	—	—	—	—	—	—
3	88	—	—	—	—	—	—	—	—	—	—	—
4	183	—	—	—	—	—	—	—	—	—	—	—
5	108	—	—	—	—	—	—	—	—	—	—	—
6	321	—	—	—	—	—	—	—	—	—	—	—
7	410	—	—	—	—	—	—	—	—	—	—	—
8	478	—	—	—	—	—	—	—	—	—	—	—
9	508	—	—	—	—	—	—	—	—	—	—	—
10	4.039	—	—	—	—	—	—	—	—	—	—	—
11	8.203	—	—	—	—	—	—	—	—	—	—	—
12	578	—	—	—	—	—	—	—	—	—	—	—
13	1.231	—	—	—	—	—	—	—	—	—	—	—
14	19.443	—	—	—	—	—	—	—	—	—	—	—
15	—	—	—	—	—	—	—	—	—	—	—	—
16	—	—	—	—	—	—	—	—	—	—	—	—
17	181	—	—	—	—	—	—	—	—	—	—	—
18	—	—	—	—	—	—	—	—	—	—	—	—
19	703	—	—	—	—	—	—	—	—	—	—	—
20	70	—	—	—	—	—	—	—	—	—	—	—
21	106	—	—	—	—	—	—	—	—	—	—	—
22	2.061	—	—	—	—	—	—	—	—	—	—	—
23	80	—	—	—	—	—	—	—	—	—	—	—
24	86	—	—	—	—	—	—	—	—	—	—	—
СЪВМЪЩЕНО	21.232	127.253	59.410	27.156	88.682	3.410	4.310	66	1.812	3.207	1.812	66

Съобщаваното тук е на основание на изпитаните в Казанския завод



# ВѢДОМОСТЬ

о численности и земельномъ положеніи крестьянъ, а также о  
разверстаннѣхъ и неразверстаннѣхъ имѣніяхъ въ Подольской  
губерніи

за 1903 годъ.

Название уѣздовъ губерніи и разныхъ видовъ крестьянъ.	Свѣдѣнія о крестьянскомъ населеніи.						Свѣдѣнія о крестьянской землѣ.										Свѣдѣнія о разверстанныхъ и неразверстанныхъ имѣніяхъ.		
	Число ревизскихъ душъ мужскаго пола.	Число дворовъ.				Число безземель- ныхъ крестьянъ мужскаго пола.	Усадьбой.	Остояніи мірской земли.							Всей мірской земли.	Земли у крестьянъ въ разверстанныхъ имѣніяхъ.	Число неразвер- станныхъ имѣній.	Земли у крестьянъ въ неразверстан- ныхъ имѣніяхъ.	
		Тяглыхъ.	Пѣшихъ.	Огородниковъ.	Итого.			Выгоновъ и выпусковъ.	Садовъ и ле- вядъ.	Пахатной.	Сѣнокосной.	Лѣсовъ и ку- старниковъ.	Итого удоб- ной.	Неудобной.					
1) Каменецъ-Подольскій уѣздъ.																			
а) бывшихъ помѣщичьихъ крестьянъ .	43.697	1.917	12.126	2.258	16.301	1.857	7.510	931	693	63.223	1.776	53	74.188	4.027	78.216	25.068	109	53.146	
							2.251 <sup>3</sup> / <sub>4</sub>	236	2.166	328 <sup>1</sup> / <sub>4</sub>	1.625 Въ томъ числѣ лѣ- ного сѣно- коса 373	227	2.034	1.505	1.139	1.617		957	
											1.445								
б) бывшихъ государственныхъ кре- стьянъ . . . . .	9.480	3.226 участковъ, подраздѣляющихся по величинѣ своей отъ 1 <sup>1</sup> / <sub>2</sub> участко- выхъ до 1 <sup>1</sup> / <sub>8</sub> участ- ковыхъ и даже меньше.		819	4.045	305	2.148	1.006	—	19.809	393	10	23.367	1.847	25.215	—	—	—	
							264	1.152		288	2.136	576	2.016	1.152	768				
Итого по уѣзду . .	54.177	1.917	12.126	3.077	25.346	2.162	9.659	1.937	693	83.032	2.170	63	97.556	5.875	153.431	25.068	100	53.146	
							115 <sup>3</sup> / <sub>4</sub>	1.388	2.166	616 <sup>1</sup> / <sub>4</sub>	1.361	803	1.650	257	1.907	1.617		957	

Название уѣздовъ губерніи и разныхъ видовъ крестьянъ.	Свѣдѣнія о крестьянскомъ населеніи.							Свѣдѣнія о крестьянской землѣ.								Свѣдѣнія о разверстанныхъ и неразверстанныхъ имѣніяхъ.			
	Число ревизскихъ душъ мужскаго пола.	Число дворовъ.				Число безземель- ныхъ крестьянъ мужскаго пола.	Усадьбой.	Остояпіи мірской земли.								Всей мірской земли.	Земли у крестьянъ въ разверстанныхъ имѣніяхъ.	Число неразвер- станныхъ имѣній.	Земли у крестьянъ въ неразверстан- ныхъ имѣніяхъ.
		Тяглыхъ.	Пѣшихъ.	Огородниковъ.	Итого.			Выгоновъ и выпусковъ.	Садовъ и ле- вдѣй.	Пахатной.	Сѣнокосной.	Лѣсовъ и ку- старниковъ.	Итого удоб- ной.	Неудобной.					
<b>3) Летичевскій уѣздъ.</b>																			
а) бывшихъ помѣщичьихъ крестьянъ . . .	23.321	867	6.631	784	8.287	1.543	6.014	1.787	1.258	32.782	9.168	45	51.058	2.178	53.236	16.039	67	37.177	
б) быв. государственныхъ крестьянъ . . .	7.695	2.083 участка по величинѣ своей до- ходятъ отъ 1 <sup>1/2</sup> участковыхъ до 1 <sup>1/8</sup> участковыхъ и да- же меньше.	1.230	3.310	151	2.511	2.319	2.320	1.245	1.027	1.348	1.667	376	1.522	1.848	2.290	—	253	
							2.166	216	—	192	1.680	726	600	54					
и в) бывшихъ южныхъ поселянъ . . .	9.232	3.921 участокъ; по величинѣ своей доходятъ отъ 1 уча- стковыхъ до 1 <sup>1/4</sup> участковыхъ и съ уменьшеннымъ на- дѣломъ.	465	4.386	—	6.399	3.041	—	—	29.647	5.659	—	44.784	3.539	48.287	—	—	—	
							240	1.944	—	1.104	2.040	528	600	1.128					
Итого по уѣзду . . .	40.248	867	6.631	2.479	15.983	1.694	14.925	6.484	1.258	75.165	17.757	45	115.638	7.043	122.681	16.039	67	37.177	
		и 6.004 участка крестьянъ и б) юж- ныхъ поселянъ, по- лучившихъ землю по люстраціон- нымъ актамъ.					2.325	2.080	1.245	2.323	268	1.667	308	322	630	2.290	—	253	









Названіе уѣздовъ губерніи и разныхъ видовъ крестьянъ.	Свѣдѣнія о крестьянскомъ населеніи.							Свѣдѣнія о крестьянской землѣ.							Свѣдѣнія о разверстанныхъ и неразверстанныхъ имѣніяхъ.			
	Число ревизскихъ душъ мужескаго пола.	Число дворовъ.				Число безземель- ныхъ крестьянъ мужескаго пола.	Усадьбой.	состоящіи мирской землѣ.						Всей мирской земли.	Земли у крестьянъ въ разверстанныхъ имѣніяхъ.	Число неразвер- станныхъ имѣній.	Земли у крестьянъ въ неразверстан- ныхъ имѣніяхъ.	
		Тяглыхъ.	Пѣшихъ.	Огородниковъ.	Итого.			Выгоновъ и выпусковъ.	Садовъ и ле- вадъ.	Пахатной.	Сѣнокосной.	Лѣсовъ и ку- старниковъ.	Итого удоб- ной.					Неудобной.
<b>8) Ольгопольскій уѣздъ.</b>																		
а) бывшихъ помѣщичьихъ крестьянъ .	55.162	4.229	12.953	3.459	20.641	1.738	10.821	1.387	3.303	108.115	10	123.638	9.076	132.614	49.820	56	82.889	
							1.071	2.011	501	2.389	240	1.433	234	1.667	1.676		1.829	
										Въ томъ числѣ лѣсного сѣнокоса. 11.774								
										975								
б) быв. государственныхъ крестьянъ .	4.696	Земли раздѣлены на 2.229 участковъ, подраздѣляющихся по величинѣ отъ двойного съ дро- бью до дробнаго.		291	2.520	210	1.580	349	—	11.091	3.192	—	16.514	1.185	17.699	—	—	
							1.488	2.016	—	1.488	120	—	312	—	312			
б) бывшихъ южныхъ поселянъ . . . . .	2.558	Земли раздѣлены на 1.340 участковъ, подраздѣляющихся по величинѣ отъ двойного съ дро- бью до дробнаго.		7	1.347	—	1.134	146	—	8.463	1.391	—	11.137	778	11.915	—	—	
							1.800	2.232	—	2.208	2.112	—	1.152	360	5.512			
и г) евреевъ-земледѣльцевъ . . . . .	336	Тоже—на 39.		39	78	—	39	26	—	—	—	—	65	25	91	—	—	
							—	1.704	—	—	—	—	1.704	1.536	840			
Итого по уѣзду . . . . .	62.752	4.229	12.953	3.796	24.586	1.948	13.575	1.911	3.303	132.555	10	151.355	11.064	162.420	49.820	56	82.889	
		Кромѣ сего 3.608 участ. крестьянъ и другихъ лицъ, получившихъ зем- ли по люстраціон- нымъ актамъ.					1.967	763	504	1.127	240	2.191	2.130	1.931	1.676		1.829	



Название уѣздовъ губерніи и разныхъ видовъ крестьянъ.	Свѣдѣнія о крестьянскомъ населеніи.						Свѣдѣнія о крестьянской землѣ.								Свѣдѣнія о разверстанныхъ и неразверстанныхъ имѣніяхъ.			
	Число ревизскихъ душъ мужескаго пола.	Число дворовъ.				Число безземельныхъ крестьянъ мужескаго пола.	Усадебной.	Остояніи мірской земли.							Всей мірской земли.	Земли у крестьянъ въ разверстанныхъ имѣніяхъ.	Число неразверстанныхъ имѣній.	Земли у крестьянъ въ неразверстанныхъ имѣніяхъ.
		Тяглыхъ.	Пѣшихъ.	Огородниковъ.	Итого.			Выгоновъ и выжсковъ.	Садовъ и лѣвдъ.	Пахатной.	Сѣнокошной.	Лѣсовъ и кустарниковъ.	Итого удобной.	Неудобной.				
<b>9) Балтскій уѣздъ.</b>																		
а) бывшихъ помѣщичьихъ крестьянъ . . . . .	42.380	4.692	11.252	2.754	18.698	2.374	10.244	12.638	3.088	148.183		635	174.785	8.696	183.481	135.956	29	47.460
б) быв. государственныхъ крестьянъ . . . . .	14.411	Земли раздѣлены на 6.560 участковъ, подраздѣляющихся отъ тройного съ дробью до дробнаго.	375	6.935	434	4.181	9.097	—	—	1.079 <sup>3</sup> / <sub>4</sub>		143	953 <sup>3</sup> / <sub>4</sub>	1.402	2.365 <sup>3</sup> / <sub>4</sub>	754	—	—
			Въ томъ числѣ лѣсного сѣнокоса 1.447	2.255	51.081	16.575	—	80.935	5.539	86.475	—	—	—	—	—	—	—	—
б) бывшихъ южныхъ поселенъ . . . . .	11.435	Тоже—на 4 855 участковъ отъ пятерного до дробнаго.	241	5.096	226	4.138	1.621	—	—	33.536	11.171	—	55.468	3.822	59.290	—	—	—
			1.320	1.560	1.704	1.824	1.608	48	1.656	—	—	—	—	—	—	—	—	—
в) евреевъ-земледѣльцевъ . . . . .	4.261	Тоже—на 368 участковъ.	238	606	4.015	182	905	—	—	253	4	—	1.314	82	1.427	—	—	—
			1.680	144	1.824	888	312	—	—	—	—	—	—	—	—	—	—	—
<b>Итого по уѣзду . . . . .</b>	<b>72.487</b>	<b>4.692</b>	<b>11.252</b>	<b>3.608</b>	<b>31.335</b>	<b>7.049</b>	<b>18.747</b>	<b>29.263</b>	<b>3.088</b>	<b>260.804</b>		<b>635</b>	<b>312.234</b>	<b>18.140</b>	<b>330.664</b>	<b>135.956</b>	<b>29</b>	<b>47.460</b>
		Кромѣ сего 11.783 участ. крестьянъ и другихъ лицъ, получившихъ земли по люстраціоннымъ актамъ.					2.332	426	561	2.373 <sup>3</sup> / <sub>4</sub>		143	1.035 <sup>3</sup> / <sub>4</sub>	1.018	1.053 <sup>3</sup> / <sub>4</sub>	754		2.354



Название уѣздовъ губерніи и разныхъ видовъ крестьянъ.	Свѣдѣнія о крестьянскомъ населеніи.						Свѣдѣнія о крестьянской землѣ.									Свѣдѣнія о разверстанныхъ и неразверстанныхъ имѣніяхъ.					
	Число ревизскихъ душъ мужскаго пола.	Число дворовъ.				Число безземель- ныхъ крестьянъ мужскаго пола.	Усадебной.	Остояпіи мірской земли.						Всей мірской земли.	Земли у крестьянъ въ разверстанныхъ имѣніяхъ.	Число неразвер- станныхъ имѣній.	Земли у крестьянъ въ неразверстан- ныхъ имѣніяхъ.				
		Тяглыхъ.	Пѣшихъ.	Огородниковъ.	Итого.			Выгоновъ и выпусковъ.	Садовъ и ле- вядъ.	Пахатной.	Сѣнокосной.	Лѣсовъ и ку- старниковъ.	Итого удоб- ной.					Неудобной.			
II) Могилевъ-Подольскій уѣздъ.																					
а) бывшихъ помѣщичьихъ крестьянъ .	14.754	паров. 30 втяглыхъ 4.350	9.219	2.657	16.256	1.997	10.55	1.092	209	74.389	12.659	206	99.058	7.210	109.269	25.229	99	81.023			
б) быв. государственныхъ крестьянъ .	2.239	572 участка, по величинѣ своей до- ходятъ отъ 1 <sup>1</sup> / <sub>2</sub> участковыхъ и да- же меньше.	126	698	159	1.521	1.619	768	778 <sup>1</sup> / <sub>2</sub>	1.183	612	1.682	1.440	793	2.331	—	—	1.651			
									Въ томъ числѣ лѣ- ного сѣно- коса. 9.454												
									899												
						429	124	—	3.031	650	—	4.236	171	4.407	—	—	—				
						1.488	888		2.064	1.392		1.032	1.128	2.160							
Итого по уѣзду . .	46.983	4.380	9.219	2.783	16.954	2.156	10.981	1.217	209	77.421	13.260	206	103.295	7.382	113.677	25.229	98	81.023			
		и 572 участка крестьянъ, полу- чившихъ землю по люстраціоннымъ актамъ.					609	197	768	442 <sup>1</sup> / <sub>2</sub>	175	612	313	168	553	2.331		1.651			



Название уѣздовъ губерніи и разныхъ видовъ крестьянъ.	Свѣдѣнія о крестьянскомъ населеніи.							Свѣдѣнія о крестьянской землѣ.							Свѣдѣнія о разверстаныхъ и неразверстаныхъ имѣніяхъ.				
	Число ревизскихъ душъ мужскаго пола.	Число дворовъ.				Число безземельныхъ крестьянъ мужскаго пола.	Усадьбой.	Остояніи мѣрской земли.						Всей мѣрской земли.	Земли у крестьянъ въ разверстаныхъ имѣніяхъ.	Число неразверстаныхъ имѣній.	Земли у крестьянъ въ неразверстаныхъ имѣніяхъ.		
		Тяглыхъ.	Пѣшихъ.	Огородниковъ.	Итого.			Выгоновъ и выпусковъ.	Садовъ и лѣвъ.	Пахатной.	Сѣнокосной.	Лѣсовъ и кустарниковъ.	Итого удобной.					Неудобной.	
<b>Въ общемъ, по губерніи.</b>																			
а) бывшихъ помѣщичьихъ крестьянъ . . . . .	519512	38.284	129.427	26.774	194.485	20.693	120.984	24.948	22.462	1.056.694	4.490	1229082	68.136	1.297.218	521.603	994	775.461		
							128	1.705½	1.885	1.309¼	263	144½	891¾	1.026	506		402		
										Въ томъ числѣ лѣсного сѣнокоса.									
										68.247									
										2.247									
б) быв. государственныхъ крестьянъ . . . . .	87.200	32.028		5.292	37.417	3.097	30.776	19.302	—	198.436	47.252	10	295.778	21.129	316.907	—	—		
							942	1.656		1.709	384	574	465	1.556	2.021				
в) бывшихъ южныхъ поселанъ . . . . .	33.349	14.589		807	15.396	228	14.860	1.453	—	99.720	24.462	—	150.496	9.770	160.267	—	—		
							312	1.512		1.800	264		1.448	2.136	1.224				
и г) евреевъ-земледѣльцевъ . . . . .	4.597	407		377	684	4.015	221	931	—	253	4	—	1.410	108	1.518	—	—		
							1.680	1.848		—	—		1.128	24	1.152				
<b>Итого по губерніи . . . . .</b>	<b>644658</b>	<b>38.284</b>	<b>129.427</b>	<b>33.250</b>	<b>247.982</b>	<b>28.033</b>	<b>166.843</b>	<b>5.636</b>	<b>22.462</b>	<b>1.426.266</b>	<b>4.500</b>	<b>1676767</b>	<b>99.144</b>	<b>1.775.911</b>	<b>521.603</b>	<b>994</b>	<b>775.461</b>		
							662½	921½	1.885	595¼	1.037	825½	2.207¾	2.340	506		402		
		Кромѣ сего 47.427 участ. крестьянъ, и другихъ лицъ, получившихъ земли по люстраціоннымъ актамъ.																	

Примѣчаніе: Помѣщенныя въ настоящей вѣдомости свѣдѣнія о числѣ ревизскихъ душъ мужскаго пола взяты изъ данныхъ, сообщенныхъ Губернскому по крестьянскимъ дѣламъ Присутствію мировыми посредниками.

а и о числѣ дворовъ взяты изъ данныхъ, сообщенныхъ Губернскому по крестьянскимъ дѣламъ При-

Виды расходов		Всего		в том числе		в том числе		в том числе	
по назначению	по объектам	по назначению	по объектам	по назначению	по объектам	по назначению	по объектам	по назначению	по объектам
1	2	3	4	5	6	7	8	9	10
...	...	...	...	...	...	...	...	...	...

Итого по разделу 1 - 1000000 руб.

# ВЪДОМОСТЬ

объ исполненіи воинской повинности въ Подольской губерніи

за 1903 годъ.

Названіе уѣздовъ.

Названіе уѣздовъ.	Внесено въ призывные списки и исполнено подъ литерами А Б и В.	Опредѣленъ возрастъ по наружному виду въ теченіе отчетнаго года.	Назначено по разверткѣ призвать на службу въ постоянныя войска.	Изъ числа лицъ, подлежащихъ призыву.										Въ числѣ принятыхъ на дѣйствительную службу и зачисленныхъ въ запасъ.																
				Не явилось къ призыву.		Освобождено отъ службы по неспособности къ таковой.		Назначены отсрочки по разнымъ причинамъ.		Отправлено на испытаніе и назначено къ пересвидѣтельствуванію.		Въ счетъ положеннаго въ разверткѣ числа новобранцевъ.		Зачислено въ ратники ополченія.		По сословіямъ.		По происхожденію.					По вѣроисповѣданіямъ.				По образованію.			Женатыхъ.
				Стрелковъ.	Нестрелковъ.	Зачислено въ 1-го разряда.	Зачислено въ 2-го разряда.	Лицъ, внесенныхъ въ ревизскія сказки.	Лицъ, выведенныхъ отъ внесенія въ 10-й разрядъ переписи, или введенныхъ въ податнаго сословія.	Русскихъ, малоросіянъ и бѣлоруссовъ.	Поляковъ.	Евреевъ.	Нѣмцевъ.	Молдаванъ.	Украинскихъ и единовѣрцевъ.	Раскольниковъ.	Прочихъ христіанскихъ исповѣданій.	Евреевъ.	По 1 пун. 64 ст. Уст.	По 2 пун. 64 ст. Уст.	По 3 пун. 64 ст. Уст.	Грамотныхъ.								
				Принято на дѣйствительную службу.	Зачислено въ запасъ.	1-го разряда.	2-го разряда.	Лицъ, выведенныхъ отъ внесенія въ 10-й разрядъ переписи, или введенныхъ въ податнаго сословія.	Лицъ, внесенныхъ въ ревизскія сказки.	Лицъ, выведенныхъ отъ внесенія въ 10-й разрядъ переписи, или введенныхъ въ податнаго сословія.	Русскихъ, малоросіянъ и бѣлоруссовъ.	Поляковъ.	Евреевъ.	Нѣмцевъ.	Молдаванъ.	Украинскихъ и единовѣрцевъ.	Раскольниковъ.	Прочихъ христіанскихъ исповѣданій.	Евреевъ.	По 1 пун. 64 ст. Уст.	По 2 пун. 64 ст. Уст.	По 3 пун. 64 ст. Уст.	Грамотныхъ.							
Каменецъ-Подольскій . . . . .	2.805	174	792	219	112	180	127	732	14	1	21	509	246	724	21	566	99	80	—	—	560	—	99	80	1	7	155	291	121	
Проскуровскій . . . . .	2.442	123	731	89	39	238	115	719	12	2	6	486	150	721	7	486	147	95	—	—	486	—	147	95	—	7	91	182	183	
Летичевскій . . . . .	2.156	110	587	102	55	215	137	566	11	1	2	477	165	569	7	499	—	77	—	—	499	—	—	77	—	4	54	171	123	
Литинскій . . . . .	2.423	101	702	85	179	170	50	699	3	4	5	585	155	689	9	529	68	101	—	—	578	10	—	101	—	10	72	215	124	
Винницкій . . . . .	2.488	72	721	70	53	96	129	712	9	2	19	755	99	709	10	602	2	115	—	—	544	—	60	115	1	16	53	288	114	
Брацлавскій . . . . .	3.121	188	912	107	65	298	62	896	16	5	13	782	249	900	7	779	—	128	—	—	779	—	—	128	1	22	98	240	129	
Гайсинскій . . . . .	2.940	128	826	3	211	201	78	809	14	8	2	684	229	815	7	701	7	107	—	—	706	2	—	107	—	4	47	273	125	
Ольгопольскій . . . . .	3.595 <sup>5</sup> / <sub>8</sub>	259	1.057	117 <sup>1</sup> / <sub>1</sub>	102 <sup>1</sup> / <sub>1</sub>	258	63	1039 <sup>1</sup> / <sub>1</sub>	18	5	4	1.032 <sup>2</sup> / <sub>2</sub>	191	1.046	6	852	2	168	1	29	880	3	1	168	—	4	64	307	193	
Балтскій . . . . .	4.610	345	1.285	185	198	426	113	1261	24	6	1	1.052	1.253	1.253	26	1.024	8	223	—	24	1044	4	8	223	—	7	90	334	146	
Ямпольскій . . . . .	3.535 <sup>3</sup> / <sub>8</sub>	207	1.013	74	58	224	105	999	14	5	—	1.160	132	1.001	7	782	88	137	1	—	783	—	88	137	1	7	104	308	188	
Могилевъ-Подольскій . . . . .	2.535	178	745	102	55	123	133	726	19	7	2	606	195	730	8	568	45	125	—	—	565	3	45	125	2	8	76	234	142	
Ново-Ушицкій . . . . .	2.613	230	712	79	46	130	119	706	6	1	2	605	243	705	6	602	—	99	—	—	524	14	74	99	—	4	159	235	95	
Итого . . . . .	35263 <sup>8</sup> / <sub>8</sub>	2115	10.083	1232 <sup>1</sup> / <sub>1</sub>	1173 <sup>1</sup> / <sub>1</sub>	2559	1231	9864 <sup>1</sup> / <sub>1</sub>	160	47	77	8.733 <sup>2</sup> / <sub>2</sub>	3.307	9.862	121	7.990	466	1.455	2	53	7948	36	522	1.455	6	100	1.063	3.072	1.683	



ВЕРХНЕУСЛЕНСКИЙ РАЙОН. СПИСОК ДЕЛОВОГО АРХИВА. 1924 Г.

№ дел	Имя	№ документа	Имя	№ документа	№ дела	
					Архив №	Дело №
1	...	...	...	...	1	1
2	...	...	...	...	2	2
3	...	...	...	...	3	3
4	...	...	...	...	4	4
5	...	...	...	...	5	5
6	...	...	...	...	6	6
7	...	...	...	...	7	7
8	...	...	...	...	8	8
9	...	...	...	...	9	9
10	...	...	...	...	10	10
11	...	...	...	...	11	11
12	...	...	...	...	12	12
13	...	...	...	...	13	13
14	...	...	...	...	14	14
15	...	...	...	...	15	15
16	...	...	...	...	16	16
17	...	...	...	...	17	17
18	...	...	...	...	18	18
19	...	...	...	...	19	19
20	...	...	...	...	20	20
21	...	...	...	...	21	21
22	...	...	...	...	22	22
23	...	...	...	...	23	23
24	...	...	...	...	24	24
25	...	...	...	...	25	25
26	...	...	...	...	26	26
27	...	...	...	...	27	27
28	...	...	...	...	28	28
29	...	...	...	...	29	29
30	...	...	...	...	30	30

ГОДЪ И МѢСЯЦЪ

РЕМЕСЛЕННИКЪ

Г) МѢСЯЦЪ

ПРИМЪ

Учѣбный

Мѣсяцъ

Мѣсяцъ

Мѣсяцъ

# ВѢДОМОСТЬ

о числѣ ремесленниковъ въ Подольской губерніи

за 1903 годъ.

Ивановъ

Петровъ

Сидоровъ

Морозовъ

Васильевъ

Тимофеевъ

Шевцовъ

Михайловъ

Куликовъ

В) МѢСЯЦЪ

Павловъ

Смирновъ

Варшавскій

Шибановъ

Рыжовъ

Морозовъ

Полосинъ

ВЪДОМОСТЬ

о назначеніи въ Иркутскъ губерніи

въ 1803 году.

РОДЪ И НАИМЕНОВАНИЕ  РЕМЕСЛЕННИКОВЪ.	Число ремесленниковъ.								Сравни- тельно.	
	Въ 1902 году.				Въ 1903 году.				Б о л ъ е.	М е н ѣ е.
	Масте- ровъ.	Рабо- чихъ.	Учени- ковъ.	Всего.	Масте- ровъ.	Рабо- чихъ.	Учени- ковъ.	Всего.		
<i>1) Ремесленники, приготавливающие съестные припасы:</i>										
Хлѣбники . . . . .	872	506	181	1.559	859	458	160	1.477	—	82
Булочники . . . . .	1.527	400	114	2.041	652	444	98	1.194	—	847
Мясники . . . . .	1.714	433	54	2.201	1.633	408	14	2.055	—	146
Кондиторы . . . . .	38	40	13	91	55	53	12	120	29	—
Итого . . . . .	4.151	1.379	362	5.892	3.199	1.363	284	4.846	29	1075
<i>2) Ремесленники, приготавливающие предметы одежды:</i>										
Шубники . . . . .	582	254	131	967	592	273	152	1.017	50	—
Портные . . . . .	3.522	1.937	1.578	7.037	3.753	2.248	1.657	7.658	621	—
Сапожники . . . . .	8.110	3.096	2.352	13.558	8.052	3.352	2.413	13.817	259	—
Модистки . . . . .	241	267	216	724	325	289	265	879	155	—
Шапочники . . . . .	755	419	349	1.523	777	404	408	1.589	66	—
Башмачники . . . . .	526	321	171	1.018	582	308	179	1.069	51	—
Шмуклера . . . . .	52	16	21	89	46	12	9	67	—	22
Перчаточники . . . . .	10	3	3	16	9	9	3	21	5	—
Чулочники . . . . .	10	5	2	17	23	8	2	33	16	—
Итого . . . . .	13.808	6.318	4.823	24.949	14.159	6.903	5.088	26.150	1223	22
<i>3) Ремесленники, приготавливающие предметы домашнего хозяйства:</i>										
Печники . . . . .	3.107	614	235	3.956	3.255	583	288	4.126	170	—
Столяры . . . . .	3.102	1.073	857	5.032	3.165	1.011	921	5.097	65	—
Мѣдники . . . . .	321	109	129	559	384	130	117	631	72	—
Кузнецы . . . . .	4.090	1.452	1.216	6.758	4.454	1.483	1.298	7.235	477	—
Рѣзчики . . . . .	81	15	13	109	74	6	6	86	—	23
Шорники . . . . .	483	112	126	721	464	119	130	713	—	8
Каменщики . . . . .	3.116	590	285	3.991	3.043	593	263	3.899	—	92



# ВѢДОМОСТЬ

о числѣ каменныхъ и деревянныхъ строеній въ Подольской губерніи

за 1903 годъ.

Итого		Каменныя		Деревяныя	
Число	Объемъ	Число	Объемъ	Число	Объемъ
1	1	1	1	0	0
2	2	2	2	0	0
3	3	3	3	0	0
4	4	4	4	0	0
5	5	5	5	0	0
6	6	6	6	0	0
7	7	7	7	0	0
8	8	8	8	0	0
9	9	9	9	0	0
10	10	10	10	0	0
11	11	11	11	0	0
12	12	12	12	0	0
13	13	13	13	0	0
14	14	14	14	0	0
15	15	15	15	0	0
16	16	16	16	0	0
17	17	17	17	0	0
18	18	18	18	0	0
19	19	19	19	0	0
20	20	20	20	0	0
21	21	21	21	0	0
22	22	22	22	0	0
23	23	23	23	0	0
24	24	24	24	0	0
25	25	25	25	0	0
26	26	26	26	0	0
27	27	27	27	0	0
28	28	28	28	0	0
29	29	29	29	0	0
30	30	30	30	0	0
31	31	31	31	0	0
32	32	32	32	0	0
33	33	33	33	0	0
34	34	34	34	0	0
35	35	35	35	0	0
36	36	36	36	0	0
37	37	37	37	0	0
38	38	38	38	0	0
39	39	39	39	0	0
40	40	40	40	0	0
41	41	41	41	0	0
42	42	42	42	0	0
43	43	43	43	0	0
44	44	44	44	0	0
45	45	45	45	0	0
46	46	46	46	0	0
47	47	47	47	0	0
48	48	48	48	0	0
49	49	49	49	0	0
50	50	50	50	0	0
51	51	51	51	0	0
52	52	52	52	0	0
53	53	53	53	0	0
54	54	54	54	0	0
55	55	55	55	0	0
56	56	56	56	0	0
57	57	57	57	0	0
58	58	58	58	0	0
59	59	59	59	0	0
60	60	60	60	0	0
61	61	61	61	0	0
62	62	62	62	0	0
63	63	63	63	0	0
64	64	64	64	0	0
65	65	65	65	0	0
66	66	66	66	0	0
67	67	67	67	0	0
68	68	68	68	0	0
69	69	69	69	0	0
70	70	70	70	0	0
71	71	71	71	0	0
72	72	72	72	0	0
73	73	73	73	0	0
74	74	74	74	0	0
75	75	75	75	0	0
76	76	76	76	0	0
77	77	77	77	0	0
78	78	78	78	0	0
79	79	79	79	0	0
80	80	80	80	0	0
81	81	81	81	0	0
82	82	82	82	0	0
83	83	83	83	0	0
84	84	84	84	0	0
85	85	85	85	0	0
86	86	86	86	0	0
87	87	87	87	0	0
88	88	88	88	0	0
89	89	89	89	0	0
90	90	90	90	0	0
91	91	91	91	0	0
92	92	92	92	0	0
93	93	93	93	0	0
94	94	94	94	0	0
95	95	95	95	0	0
96	96	96	96	0	0
97	97	97	97	0	0
98	98	98	98	0	0
99	99	99	99	0	0
100	100	100	100	0	0

КАМЕННЫЕ И ДЕРЕВЯННЫЕ СТРОЕНИЯ ВЪ ПОДОЛЬСКОЙ ГУБЕРНИИ.

Города и уѣзды.	Церквей и монастырей														И Т О Г О.	
	Православнаго исповѣданія.		Римско-католическаго исповѣданія.		Другихъ христіанскихъ исповѣданій.		Синагогъ и другихъ молитвенныхъ домовъ.		Жилыхъ строеній. Домовъ.		Флигелей и друг. жилыхъ строеній.		Нежилыхъ строеній.		Камен.	Деревян.
	Камен.	Деревян.	Камен.	Деревян.	Камен.	Деревян.	Камен.	Деревян.	Камен.	Деревян.	Камен.	Деревян.	Камен.	Деревян.		
															Камен.	Деревян.
Губернскій городъ Каменецъ-Подольскій . .	18	—	4	—	1	—	28	4	1.603	766	1.052	571	493	1.326	3.199	2.667
Уѣздъ Каменецъ-Подольскій . . . . .	83	54	10	2	—	—	21	32	937	39.938	125	297	2.867	75.125	4.043	115.448
Городъ Проскуровъ . . . . .	3	—	1	—	—	—	16	1	421	1.547	160	362	91	230	692	2.140
Уѣздъ Проскуровскій . . . . .	35	79	11	—	—	—	18	15	664	37.614	95	624	528	75.833	1.351	114.165
Городъ Летичевъ . . . . .	3	—	2	—	—	—	2	5	61	682	6	35	30	506	104	1.228
Уѣздъ Летичевскій . . . . .	32	79	8	—	—	2	7	20	204	25.380	69	1.539	218	49.734	538	76.754
Городъ Литинь . . . . .	1	2	1	—	2	—	5	1	75	1.000	—	202	—	1.778	84	2.983
Городъ Сальница . . . . .	1	—	—	—	—	—	—	2	1	625	—	2	—	1.245	2	1.874
Городъ Хмельникъ . . . . .	3	—	1	—	—	—	2	10	26	1.504	2	98	19	816	53	2.428
Уѣздъ Литинскій . . . . .	35	109	8	2	—	1	5	15	106	32.913	10	366	78	73.016	242	106.422
Городъ Винница . . . . .	5	1	1	—	—	1	13	4	538	2.639	122	1.181	240	1.997	919	5.823
Уѣздъ Винницкій . . . . .	25	123	10	10	1	3	9	25	428	34.498	131	1.116	298	69.180	902	104.960
Городъ Брацлавъ . . . . .	3	—	1	—	—	1	—	6	22	1.055	—	845	8	720	34	2.627
Уѣздъ Брацлавскій . . . . .	39	98	6	1	1	—	4	40	268	41.204	73	3.787	105	79.206	496	124.336
Городъ Гайсинь . . . . .	2	—	—	—	—	1	1	5	41	1.298	1	68	—	751	45	2.123
Уѣздъ Гайсинскій . . . . .	35	104	5	—	—	—	4	25	222	46.275	33	231	326	94.987	625	141.622
Городъ Ольгополь . . . . .	1	—	1	—	—	—	—	3	14	1.198	—	50	—	700	16	1.951
Уѣздъ Ольгопольскій . . . . .	70	46	6	—	1	3	19	24	757	49.383	45	199	1.811	103.461	2.709	153.116
Городъ Балга . . . . .	3	1	1	—	2	—	8	13	113	2.994	40	1.081	14	174	181	4.263
Уѣздъ Балтскій . . . . .	84	102	4	—	—	—	31	28	11.372	60.402	323	341	20.083	214.993	31.897	275.866
Городъ Ямполь . . . . .	2	—	1	—	—	—	4	—	241	675	15	295	70	368	333	1.338
Уѣздъ Ямпольскій . . . . .	45	82	7	—	1	3	24	21	1.372	47.901	41	163	5.159	88.576	6.649	136.746
Городъ Могилевъ-Подольскій . . . . .	4	1	1	—	—	—	7	13	612	2.218	378	1.210	87	661	1.089	4.103
Городъ Барь . . . . .	4	—	1	—	—	1	6	6	150	1.620	11	263	30	800	202	2.690
Уѣздъ Могилевъ-Подольскій . . . . .	37	83	5	2	—	—	10	16	1.836	33.719	74	321	2.045	53.708	4.007	87.849
Городъ Новая-Ушица . . . . .	1	—	1	—	—	—	1	2	71	800	6	33	14	756	94	1.591
Городъ С.-Ушица . . . . .	1	—	1	—	—	—	1	3	20	670	8	15	5	518	36	1.206
Городъ Вербовецъ . . . . .	1	—	1	—	—	—	2	—	11	345	—	—	22	55	37	400
Уѣздъ Ново-Ушицкій . . . . .	67	69	11	1	1	—	20	22	1.800	35.200	451	262	3.116	57.600	5.466	93.154
Итого въ городахъ . .	56	5	19	—	5	4	96	78	4.020	21.636	1.801	6.311	1.123	13.401	7.120	41.435
Итого въ уѣздахъ . .	587	1.033	91	18	5	12	172	283	19.966	484.427	1.470	9.246	36.634	1.035.419	58.925	1.530.438
ВСЕГО въ губерніи . .	643	1.038	110	18	10	16	268	361	23.986	506.063	3.271	15.557	37.757	1.048.820	66.045	1.571.873

ПРОЦЕНТЪ НА ПОДАРОКЪ ТЪЯФИНЪ

№	Классъ	Възрастна възраст		Младша възраст		Всичко	Процентъ
		Мъж.	Жен.	Мъж.	Жен.		
1	1-2	10	10	10	10	40	10.00
2	3-4	20	20	20	20	80	20.00
3	5-6	30	30	30	30	120	30.00
4	7-8	40	40	40	40	160	40.00
5	9-10	50	50	50	50	200	50.00
6	11-12	60	60	60	60	240	60.00
7	13-14	70	70	70	70	280	70.00
8	15-16	80	80	80	80	320	80.00
9	17-18	90	90	90	90	360	90.00
10	19-20	100	100	100	100	400	100.00
11	21-22	110	110	110	110	440	110.00
12	23-24	120	120	120	120	480	120.00
13	25-26	130	130	130	130	520	130.00
14	27-28	140	140	140	140	560	140.00
15	29-30	150	150	150	150	600	150.00
16	31-32	160	160	160	160	640	160.00
17	33-34	170	170	170	170	680	170.00
18	35-36	180	180	180	180	720	180.00
19	37-38	190	190	190	190	760	190.00
20	39-40	200	200	200	200	800	200.00
21	41-42	210	210	210	210	840	210.00
22	43-44	220	220	220	220	880	220.00
23	45-46	230	230	230	230	920	230.00
24	47-48	240	240	240	240	960	240.00
25	49-50	250	250	250	250	1000	250.00
26	51-52	260	260	260	260	1040	260.00
27	53-54	270	270	270	270	1080	270.00
28	55-56	280	280	280	280	1120	280.00
29	57-58	290	290	290	290	1160	290.00
30	59-60	300	300	300	300	1200	300.00
31	61-62	310	310	310	310	1240	310.00
32	63-64	320	320	320	320	1280	320.00
33	65-66	330	330	330	330	1320	330.00
34	67-68	340	340	340	340	1360	340.00
35	69-70	350	350	350	350	1400	350.00
36	71-72	360	360	360	360	1440	360.00
37	73-74	370	370	370	370	1480	370.00
38	75-76	380	380	380	380	1520	380.00
39	77-78	390	390	390	390	1560	390.00
40	79-80	400	400	400	400	1600	400.00
41	81-82	410	410	410	410	1640	410.00
42	83-84	420	420	420	420	1680	420.00
43	85-86	430	430	430	430	1720	430.00
44	87-88	440	440	440	440	1760	440.00
45	89-90	450	450	450	450	1800	450.00
46	91-92	460	460	460	460	1840	460.00
47	93-94	470	470	470	470	1880	470.00
48	95-96	480	480	480	480	1920	480.00
49	97-98	490	490	490	490	1960	490.00
50	99-100	500	500	500	500	2000	500.00





