

A. 911

35

Обзоръ  
Рязанской губ.  
за 1887г.

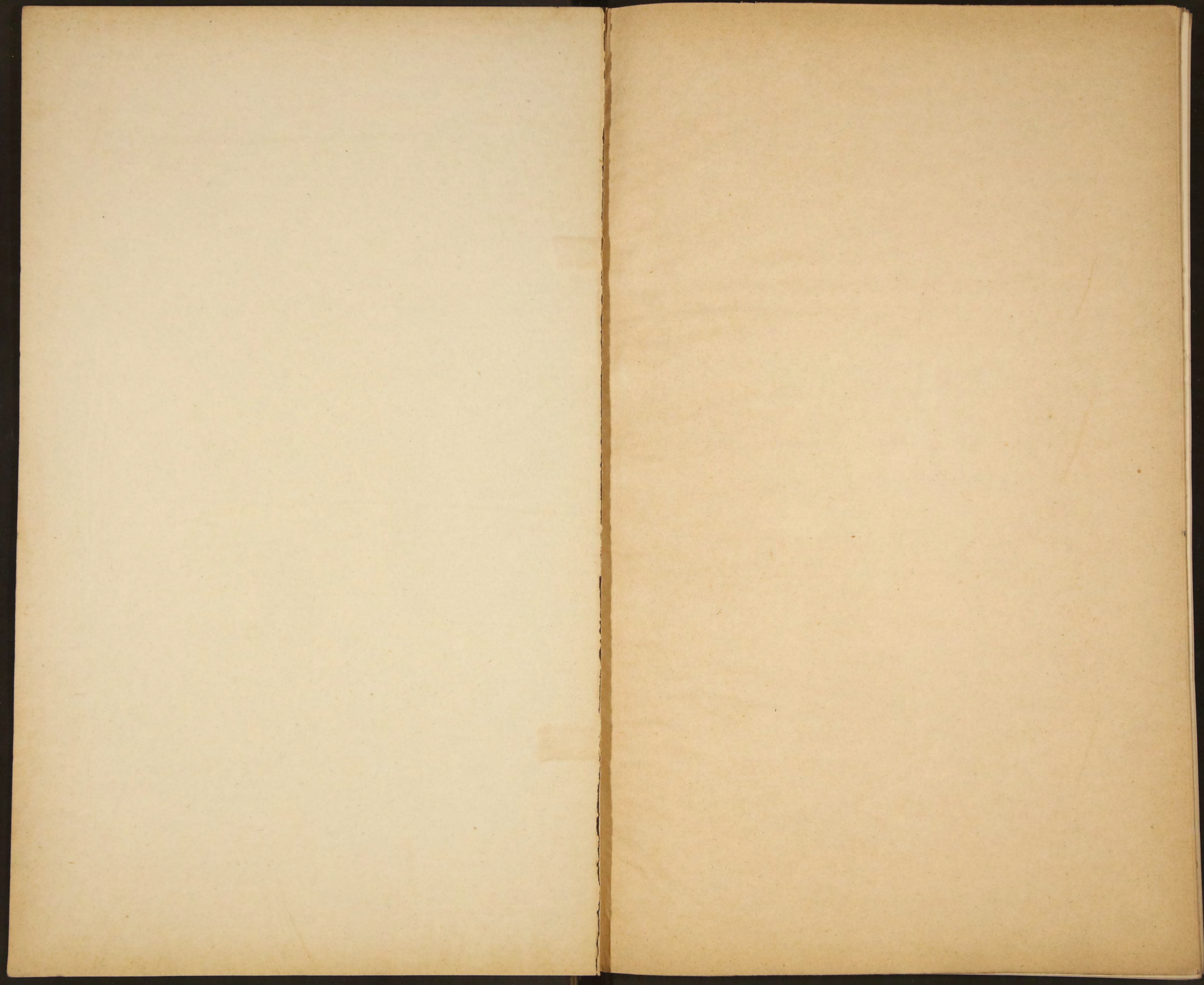







~~295~~  
8911

РИЗАНСКОЕ  
ГУБЕРНСКАЯ

# ПРИЛОЖЕНИЕ

КО ВСЕПОДДАННѢЙШЕМУ ОТЧЕТУ

РЯЗАНСКАГО ГУБЕРНАТОРА

ЗА 1887-й ГОДЪ.



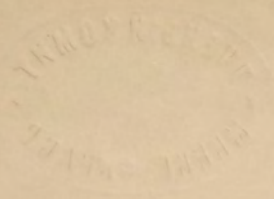

AMERICAN

NEW YORK

AMERICAN

NEW YORK



# ОГЛАВЛЕНИЕ

## СТАТЕЙ ОБЗОРА РЯЗАНСКОЙ ГУБЕРНИИ ЗА 1887 ГОДЪ.

### I. Естественныя и производительныя силы губерніи и экономическая дѣятельность ея населенія.

	Стран.
Земледѣліе . . . . .	3.
Обеспеченіе народнаго продовольствія . . . . .	9.
Промыслы сельскаго и городского населенія . . . . .	10.
Промышленность фабричная и заводская . . . . .	14.
Торговля . . . . .	15.
Движеніе населенія. . . . .	17.

### II. Подати и повинности.

Окладные сборы . . . . .	18.
Государственнаго поземельнаго налога . . . . .	19.
Податныя недоимки отсроченныя и разсроченныя . . . . .	20.
Дополнительный раскладочный сборъ съ торговыхъ предпріятій . . . . .	21.
Выкупные платежи . . . . .	—
Другихъ разныхъ взысканій. . . . .	23.
Частныя земскія повинности . . . . .	—
Губернскіе и уѣздные земскіе сборы. . . . .	—
Акцизные сборы . . . . .	—
Городскіе доходы, городскіе банки и сберегательныя кассы. . . . .	24.
Воинская повинность . . . . .	27.

### III. Общественное благоустройство и благочиніе.

Казенныя и общественныя зданія . . . . .	29.
Дороги, мосты, перевозки и отправленіе натуральныхъ повинностей . . . . .	30.
Почты и телеграфы . . . . .	31.
Народная нравственность. . . . .	33.



Расколь . . . . .	33.
Арестанты, тюремные замки и исправительное арестантское отдѣленіе . .	34.
Пожары . . . . .	35.
Различныя происшествія и народныя бѣдствія . . . . .	37.

#### IV. Народное здравіе и общественное призрѣніе.

Врачи . . . . .	37.
Эпидеміи . . . . .	38.
Эпизоотіи . . . . .	41.
Больницы и домъ умалишенныхъ . . . . .	42.
Благотворительныя общества и богадѣльни . . . . .	43.
Насильственныя смерти . . . . .	45.
Народное образованіе . . . . .	—
Крестьянское дѣло . . . . .	46.

---



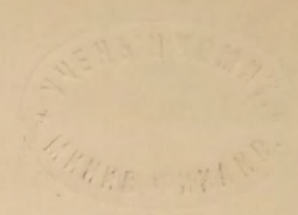

**ОБЗОРЪ**  
**РЯЗАНСКОЙ ГУБЕРНІИ**  
**ЗА 1887 ГОДЪ.**



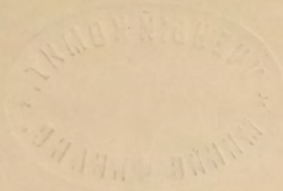

023075

UNIVERSITY OF TORONTO

083075

UNIVERSITY OF TORONTO

11 1001 1012



# ОБЗОРЪ

## РЯЗАНСКОЙ ГУБЕРНІИ

### ЗА 1887 ГОДЪ.

#### I. Естественныя и производительныя силы губерніи и экономическая дѣятельность ея населенія.

##### ЗЕМЛЕДѢЛІЕ.

Рязанская губернія занимаетъ отъ 3.690.021 до 3.742.218 десятинъ; изъ нихъ, по болѣе или менѣе достовѣрнымъ даннымъ,—подъ жилами помѣщеніями до 60.000 десятинъ, пашнями 2.076.545, сѣнокосами, выгонами и другими угодіями 547.245, лѣсами 747.876 и неудобной земли 310 502 десятины. Такое распредѣленіе земель Рязанской губерніи подтверждается и свѣдѣніями, имѣющимися въ Губернской Земской Управѣ. По даннымъ Земской Управы, площадь земель, эксплуатируемыхъ населеніемъ губерніи, равняется 3.537.672 дес. 2.016<sup>3</sup>/<sub>4</sub> к. с., оцѣниваемыхъ для земскихъ обложеній въ 186.167.968 руб.

Поверхность Рязанской губерніи, сообразно ея положенію на послѣднихъ склонахъ Алаунской возвышенности, переходящихъ въ юго-восточныхъ частяхъ губерніи въ равнины, служащія началомъ степей Южной Россіи, представляетъ возвышенныя плоскости, прорѣзанныя долинами рѣкъ и оврагами и только въ нѣкоторыхъ мѣстностяхъ волнообразную и покрытую невысокими холмами, напримѣръ: въ сѣверной части Пронскаго, въ западныхъ частяхъ Зарайскаго и Рязанскаго уѣздовъ и только въ Скопинскомъ, Данковскомъ, Ряжскомъ и Раненбургскомъ, холмы эти, составляющіе водо-раздѣлъ бассейновъ рѣкъ Оки и Дона, имѣютъ видъ горнаго хребта.

Почва, по большей части въ Рязанской губерніи, а именно на правомъ берегу рѣки Оки въ уѣздахъ: Данковскомъ, Раненбургскомъ, Ряжскомъ, Скопинскомъ, Сапожков-



скомъ, Михайловскомъ, Пронскомъ, въ южныхъ частяхъ Рязанскаго, Спасскаго, Зарайскаго и Касимовскаго удобна для обработки, плодородна и состоитъ изъ суглинка, болѣе или менѣе явнаго чернозема и чернозема смѣшаннаго съ глиною. Такое качество почвы этой части Рязанской губерніи ставитъ ее въ ряду прочихъ земледѣльческихъ губерній, а вълѣдствіе сего, главнѣйшее занятіе жителей составляетъ хлѣбопашество, которое и даетъ ему преимущественно средства, какъ къ жизни, такъ и къ отправленію денежныхъ повинностей. Но такъ какъ на урожай хлѣбовъ, независимо почвы, имѣютъ непосредственное вліяніе атмосферическія явленія, то матеріальное благосостояніе массы сельскаго населенія поставлено въ прямой зависимости отъ степени урожая хлѣбовъ въ данный годъ.

Что же касается до лѣваго берега рѣки Оки уѣздовъ: Егорьевскаго, сѣверныхъ частей Рязанскаго, Касимовскаго, Спасскаго и Зарайскаго, то земля этихъ мѣстностей, по песчаному, глинистому и болотистому грунту, на столько не производительна, что хлѣбопашество здѣсь не имѣетъ особаго значенія и собираемый съ полей хлѣбъ,—котораго и при хорошемъ урожаѣ достаетъ только на прокормленіе крестьянской семьи не болѣе какъ на  $\frac{1}{4}$  года,—служитъ лишь нѣкоторымъ добавленіемъ къ другимъ средствамъ, приобретаемымъ крестьянами различными промыслами и заработками на фабрикахъ и заводахъ.

Въ уѣздахъ лежащихъ по правому берегу р. Оки, при благопріятныхъ условіяхъ почвы для занятій земледѣліемъ, замѣчается недостатокъ лѣсовъ, необходимыхъ для поддержанія влажности въ почвѣ возвышенныхъ мѣсть. Отсюда происходятъ мелководіе рѣкъ, а въ степной сторонѣ мѣстами и недостатокъ въ водѣ.

Хотя, какъ выше сказано, достовѣрныхъ данныхъ о дѣйствительномъ количествѣ земли, воздѣлываемой подъ посѣвъ разнаго рода хлѣбовъ, не имѣется, но, тѣмъ не менѣе, количество таковыхъ земель слѣдуетъ опредѣлить отъ  $1\frac{1}{2}$  до 2-хъ мил. десятинъ; на этомъ то пространствѣ въ отчетномъ году было посѣяно:

	четвертей
ржи . . . . .	734.538
озимой пшеницы . . . . .	8.223
яровой » . . . . .	1.736
овса . . . . .	921.521



ячменя . . . . .	1.238
гречихи . . . . .	92.297
остальныхъ яровыхъ хлѣбовъ . . . . .	21.467
<hr/>	
и т о г о . . . . .	1.781.020
а собрано:	четвертей
ржи . . . . .	3.652.940
озимой пшеницы . . . . .	61.014
яровой » . . . . .	4.132
овса . . . . .	3.357.371
ячменя . . . . .	3.408
гречихи . . . . .	167.593
прочихъ яровыхъ хлѣбовъ . . . . .	441.258
<hr/>	
и т о г о . . . . .	7.687.716

менѣе прошлаго года на 1.852.157 четвертей.

Въ общей сложности, по губерніи, урожай хлѣбовъ былъ удовлетворительный, хотя нѣсколько хуже прошлаго года, а именно въ 1886 г. самъ 5,4, а въ 1887 г. самъ 4, 3. Картофеля было посеяно 413.657 четвертей, а собрано 2.162.498; болѣе прошлаго года на 158.154 ч. и уродился самъ 5,2.

Переходя отъ общихъ выводовъ о степени урожая за прошлый годъ къ частнымъ, оказывается, что озимые хлѣба уродились лучше яровыхъ, а именно первые самъ 5, а послѣдніе самъ 3,8. Наилучшій урожай озимыхъ хлѣбовъ былъ въ уѣздахъ: Раненбургскомъ, Ряжскомъ и Спасскомъ, въ первомъ самъ 6,6, а въ послѣднихъ 6,2. Затѣмъ слѣдуютъ уѣзды: Данковскій самъ 5,5, Рязанскій и Сапожковскій 5,1. Далѣе Скопинскій самъ 4,7, Егорьевскій 4,5, Пронскій 4,1, Касимовскій 3,9. Худшій урожай былъ въ уѣздахъ Михайловскомъ самъ 3,4 и наконецъ Зарайскомъ 2,6.

Яровые хлѣба въ отчетномъ году уродились хуже прошлаго года. Въ 1886 г. яровые хлѣба уродились самъ 4,7, а въ отчетномъ году самъ 3,8. Въ частности яровая пшеница уродилась самъ 2,3, овесъ 3,6, ячмень 2,7, греча 1,8, просо и проч. самъ 2,5.



Урожай сѣна въ 1887 г. былъ хотя и хорошій, но, тѣмъ не менѣе, его собрано менѣе 1886 года. По свѣдѣнiямъ Губернской Земской Управы сѣна собрано 17.780.150 пуд., менѣе на 2.756.077 пуд., но болѣе 1885 года на 4.249.165 пуд.

Причина слабой урожайности озимыхъ и яровыхъ хлѣбовъ по сравненiю съ 1886 г. въ особенности же гречихи и проса, заключается въ неблагопрiятномъ влiянiи погоды, бывшей въ отчетномъ году во время роста и созрѣванiя яровыхъ хлѣбовъ.

Зима была мягкая, малоснѣжная «сиротская», установилась очень поздно во второй половинѣ Декабря, послѣ продолжительной и дождливой осени. Не смотря на небольшое количество снѣга, поля южныхъ уѣздовъ, были покрыты довольно ровнымъ слоемъ его; лишь въ Зарайскомъ уѣздѣ, поля долго были обнажены, влѣдствiи вѣтровъ. Обстоятельство это и объясняетъ наихудшiй урожай озимыхъ хлѣбовъ въ означенномъ уѣздѣ въ сравненiи съ другими уѣздами. Весна началась дружно; въ концѣ Апрѣля шли теплые дожди благопрiятствовавшiе веходамъ яровыхъ, посѣвъ которыхъ начался и кончился въ южныхъ уѣздахъ между 14 и 20 Апрѣля, а въ сѣверныхъ между 20 и 25. Въ Маѣ до 20-хъ чиселъ погода была сухая и жаркая, а затѣмъ холодная, влѣдствiе чего яровые хлѣба приостановились въ ростѣ, а кое гдѣ стали сохнуть и желтѣть. Бывшiе дожди въ концѣ Мая полосами, а со 2-го Юня повсемѣстно поправили яровые хлѣба. Въ теченiи Юня и Юля мѣсяцевъ погода была прохладная съ обильно перепадавшими дождями, но въ Августѣ установилась сухая и жаркая. Жары въ концѣ мѣсяца доходили до 30° въ тѣни и 45° на солнцѣ, при чемъ зачастую сопровождались сильными и знойными вѣтрами. Въ южныхъ уѣздахъ не было дождей съ 1-го Августа по 12 Сентября, почва пересохла и потрескалась; озимые, посѣянные въ началѣ Августа, хотя и взошли, но начали сохнуть, позднiе же посѣвы вовсе не взошли. Сильные сухiе вѣтры пообсыпали просо и гречиху.

Сопоставляя все вышеизложенное слѣдуетъ придти къ тому заключенiю, что отсутствiе снѣга до второй половины Декабря, вредно отозвалось на озимыхъ посѣвахъ, а засуха и жары въ Маѣ и Августѣ—на яровые хлѣба.

Населенiе Рязанской губернiи преимущественно сѣтетъ, изъ озимыхъ хлѣбовъ рожь, а изъ яровыхъ овесъ; посѣвы же озимой и яровой пшеницы съ каждымъ



годомъ уменьшаются, влѣдствіи невыгодности воздѣлыванія оной. Ленъ и конопля закупаются въ количествѣ необходимомъ лишь для домашняго употребленія.

Въ способахъ обработки крестьянскихъ полей и вообще въ веденіи крестьянскаго хозяйства въ Рязанской губерніи улучшеній не замѣчается. Главная система сельскаго хозяйства трехпольная и только въ нѣкоторыхъ помѣщичьихъ и купеческихъ хозяйствахъ существуетъ система многопольная; въ этихъ хозяйствахъ встрѣчаются улучшенныя орудія для обработки земли, а самая обработка производится болѣе тщательно. Независимо отъ способовъ обработки земли первобытнымъ способомъ, хозяйство крестьянскаго населенія ведется крайне неудовлетворительно: посѣвы производятся несвоевременно, поля не удобряются, небрежно обрабатываются, влѣдствіе чего урожаи на крестьянскихъ поляхъ всегда оказываются хуже урожая въ помѣщичьихъ и купеческихъ хозяйствахъ.

Во время полевыхъ работъ 1887 г. въ рабочихъ рукахъ недостатка не только не ощущалось, но чувствовался даже излишекъ, влѣдствіе чего заработная плата была умѣренная. Издѣльная плата за разработку десятины подъ яровой хлѣбъ была отъ 2 руб. до 3 руб., а за уборку десятины сѣна отъ 2 руб. до 7 руб. и лишь уборка лучшихъ заливныхъ луговъ обходилась до 10 и 12 руб. сер. Поденная плата весною колебалась: конному рабочему отъ 50 к. до 1 р. 50 к., пѣшему на своихъ харчахъ отъ 15 к. до 75 к., на хозяйскихъ отъ 10 к. до 50 к., работницѣ на своихъ харчахъ отъ 10 к. до 30 коп., на хозяйскихъ отъ 8 до 40 коп. Въ лѣтнее время конному рабочему отъ 50 коп. до 1 руб. 50 коп., пѣшему рабочему на своихъ харчахъ отъ 30 коп. до 1 руб., на хозяйскихъ отъ 20 к. до 50 к., работницѣ на своихъ харчахъ отъ 15 до 40 к. и на хозяйскихъ отъ 10 к. до 30 коп.

Цѣны на рожь въ отчетномъ году стояли умѣренныя, хотя нѣсколько выше цѣнъ 1886 г., а на овесъ, не смотря на худшій урожай, ниже 1886 г. Низшія цѣны на четверть ржи колебались отъ 3 р. 20 к. въ Сапожковскомъ уѣздѣ, до 4 руб. въ Данковскомъ, а высія отъ 5 р. 50 к. до 6 р. 17 к. въ Егорьевскомъ. Четверть крупъ продавалась отъ 8 р. 78 к. въ Спаскомъ уѣздѣ до 12 р. 50 к. и 13 руб. въ Егорьевскомъ, Рязанскомъ и Зарайскомъ. Низшія цѣны на четверть



свса съ 2 руб. доходили до 1 руб. 30 коп. въ Сапожковскомъ, а высія въ Егорьевскомъ отъ 2 р. 75 к. до 3 р. 50 коп.

Винокурение Рязанской губерніи особеннаго значенія для хлѣбопашества въ большинствѣ уѣздовъ не имѣеть. Спиртъ преимущественно гонится изъ картофеля, влѣдствіе чего посѣвы его съ каждымъ годомъ увеличиваются. Разведеніе картофеля, кромѣ непосредственнаго его сбыта на винокуренные и крахмальные заводы, по отзыву сельскихъ хозяевъ, имѣеть и еще ту хорошую сторону, что земля засѣваемая имъ становится болѣе производительною при посѣвѣ колосныхъ хлѣбовъ.

О скотоводствѣ и коневодствѣ Рязанской губерніи имѣются слѣдующія свѣдѣнія: всѣхъ лошадей насчитывается въ городахъ 5.309, въ уѣздахъ 329.579, а всего 334.488 головъ; рогатаго скота въ городахъ 4.488 и въ уѣздахъ 295.704, всего 300.192 головы; овецъ простыхъ въ городахъ 1.900, въ уѣздахъ 775.605 и тонкорунныхъ въ городахъ 21 и уѣздахъ 2.054, всего 779.670 штукъ; свиней въ городахъ 3.154 и уѣздахъ 148.961, всего 152.115 штукъ, и козъ въ городахъ 285 и уѣздахъ 1.599, всего 1.984. Всего же скота въ городахъ 15.347 и уѣздахъ 1.553.502, а всего 1.568.849 головъ, болѣе противъ прошлаго года на 76.116 головъ.

Частныхъ конскихъ заводовъ въ Рязанской губерніи 58, на нихъ жеребцовъ 184 и матокъ 1.267; наибольшее число заводовъ—18 находится въ Раненбургскомъ уѣздѣ, на нихъ 39 жеребцовъ и 332 матки, а въ остальныхъ уѣздахъ отъ 2 до 7. Въ уѣздахъ Скопинскомъ, Егорьевскомъ и Зарайскомъ, конныхъ заводовъ нѣтъ. Большая часть заводскихъ лошадей принадлежитъ къ рысистымъ породамъ полукровокъ, на нѣкоторыхъ же заводахъ есть и чистокровныя.

Въ видахъ поднятія упавшаго въ Рязанской губерніи коневодства, а также въ видахъ улучшенія породы крестьянскихъ лошадей, въ концѣ 1884 г. учреждена въ Рязанской губерніи казенная конюшня. Дѣятельность казенной конюшни за три года 1885—1887 г.г. выражается въ слѣдующихъ цифрахъ:

Случныхъ пунктовъ въ 1885 г. было открыто 21, а въ 1887 г. ихъ было уже 30. Число жеребцовъ бывшихъ въ случкѣ, возросло съ 45 въ 1885 г. до 59 въ 1887 г.

Въ 1885 г. на случные пункты приведено кобылъ 594, а въ отчетномъ году 960.



Изъ числа слученныхъ кобыль, по ихъ принадлежности, въ отчетномъ году было: помѣщичьихъ 319, крестьянскихъ 392 и лицъ прочихъ званій 249.

Доходность конюшни также съ каждымъ годомъ увеличивается. Въ 1885 г. конюшня дала сбору 1.806 р., а въ 1887 г.—2.577 руб.

Относительно приплода не имѣется положительныхъ свѣдѣній, по трудности собиранія ихъ, но, тѣмъ не менѣе, извѣстно, что въ 1885 г. родилось 373 жеребенка и кобылокъ, а въ 1886 г. 389.

Трехлѣтній опытъ указываетъ, что населеніе Рязанской губерніи наиболѣе выгоднымъ для себя признаетъ улучшение рысистой породы лошадей, вслѣдствіе чего изъ общаго числа 2.221 кобылы, приведенныхъ на случные пункты, 1.540 случены съ жеребцами рысстаго сорта, 663—съ жеребцами рабочаго сорта и 28 съ жеребцами верховаго сорта.

#### ОБЕЗПЕЧЕНІЕ НАРОДНАГО ПРОДОВОЛЬСТВІЯ.

Урожай хлѣбовъ въ 1887 г. былъ въ общей сложности по губерніи удовлетворительный—и обезпечивалъ продовольствіе населенія.--

По свѣдѣніямъ, имѣющимся въ Губернской Земской Управѣ, оказывается, что изъ урожая 1887 г. на обезпеченіе продовольствія крестьянскаго населенія какъ въ отчетномъ году, такъ и въ 1888 г. нужно озимаго хлѣба 2.061.356 четвер., изъ нихъ 550.709 ч. на посѣвъ и 1.510.647 чет. на продовольствіе и яроваго 1.983.527 ч., изъ нихъ 656.879 чет. на посѣвъ и 1.326.648 ч. на продовольствіе. А такъ какъ въ отчетномъ году собрано озимаго хлѣба 3.713.954 ч. и яроваго 3.973.762 чет., то избытокъ перваго простирается до 1.652.598 ч. и послѣдняго до 1.990.235 ч.,

Хотя вышеприведенныя данныя несомнѣнно указываютъ на то, что въ отчетномъ году населеніе Рязанской губерніи не могло встрѣтить затрудненій въ продовольствіи, тѣмъ не менѣе нѣкоторые уѣзды, въ которыхъ недородъ хлѣба былъ болѣе чѣмъ въ другихъ, и въ особенности въ мѣстностяхъ Зарайскаго уѣзда, земство вынуждено было, въ отчетномъ году, оказать нѣкоторую помощь; а именно: изъ запасныхъ хлѣбныхъ магазиновъ выдано натурою 413 ч. 7 м. озимаго и 87 ч. 7 м. яроваго и деньгами 48.128 р. 56 к. изъ уѣздныхъ суммъ, и 15.012 р. 13 к. изъ губернскаго продовольственнаго капитала, а всего 63.140 р. 69 к., изъ нихъ



32.716 руб. розданы нуждающемуся населению Зарайского уезда, затѣмъ болѣе 7.000 р. Рязанскаго и болѣе 4.000 р. Спасскаго.

Къ 1-му Января 1888 г. запасныя уѣздныя земскія средства на обезпеченіе народнаго продовольствія на случай голода заключались: въ 16.267 чет. озимаго и 5.784 чет. яроваго хлѣба на 214.937 душъ, не перешедшихъ съ натуральной засыпки запасныхъ магазиновъ, и 1.010.772 р. 90 к. на 364.175 душъ, перешедшихъ съ натуральной засыпки хлѣбныхъ магазиновъ на денежный сборъ.

Кромѣ сего, въ Губернской Земской Управѣ хранится: а) сословнаго мѣщанскаго продовольственнаго капитала 34.443 р. 63 к. и б) губернскаго продовольственнаго капитала 532.309 р. 30 к. и въ долгу за уѣздными земствами 188.330 р. 25 к. с.

Такимъ образомъ на 1-е Января 1888 г. земство Рязанской губерніи располагало слѣдующими наличными запасными продовольственными средствами:

Хлѣбомъ— озимаго 16.247 чет., яроваго 5.784 четв. и деньгами—1.577.525 руб. 83 коп. сер., не считая 188.330 руб. 25 коп., числящихся въ долгу за уѣздными земствами.

### ПРОМЫСЛЫ СЕЛЬСКАГО И ГОРОДСКАГО НАСЕЛЕНІЯ.

Имѣющіяся свѣдѣнія о промышленной и кустарной дѣятельности, а также и объ отхожихъ промыслахъ сельскаго населенія Рязанской губерніи, и заключающіяся въ отрывочныхъ поуѣздныхъ очеркахъ, помѣщаемыхъ въ отчетахъ Полиціи и Земскими Управами и въ нѣкоторыхъ цифровыхъ данныхъ, тщательно непроверенныхъ и необслѣдованныхъ, приводятъ къ тому выводу, что такъ какъ почва большей части губерніи производительна и урожай хлѣбовъ, при благопріятныхъ условіяхъ, обезпечиваетъ продовольствіе мѣстнаго населенія и служитъ ему главнымъ основаніемъ матеріальнаго благосостоянія, то промышленная и кустарная дѣятельность сельскаго населенія, а также отхожіе промыслы въ этой части губерніи незначительны. Но для населенія нѣкоторыхъ уѣздовъ, а именно: Егорьевскаго, Касимовскаго, отчасти для Спасскаго, Зарайскаго, Рязанскаго и другихъ мѣстностей, неотличающихся производительностію почвы, заработки въ отхожихъ промыслахъ и отъ мѣстной промышленности, служатъ важнѣйшимъ подспорьемъ для удовлетворенія всѣхъ нуждъ.



Имѣющіяся данныя о промышленной дѣятельности населенія губерніи указываютъ на то, что, сообразно качеству почвы, и самыя отхожіе крестьянскіе промыслы и заработки рѣзко различаются. Крестьяне хлѣбородныхъ уѣздовъ: Пронскаго, Данковскаго, Скопинскаго, Раненбургскаго, Рязскаго и отчасти Михайловскаго если и ищутъ заработка на сторонѣ, по случаю недостаточнаго урожая, или не находя занятій у себя дома, то преимущественно ищутъ такихъ занятій, которыя не требуютъ навыка, какихъ либо знаній, смѣтливости и пр., они идутъ на сельскія работы къ мѣстнымъ и окрестнымъ землевладѣльцамъ или въ низовыя и южныя губерніи, а также на торфяныя работы, наконецъ занимаютъ бурлачествомъ, извозомъ, подвозкою дровъ, лѣса, хлѣба на станціи желѣзныхъ дорогъ и на пристани р. Оки. Напротивъ того, изъ уѣздовъ и мѣстъ, гдѣ почва непроизводительна, крестьяне уходятъ на заработки, требующіе навыка, нѣкоторыхъ знаній, смысленности; къ числу такихъ занятій относится плотничество, бондарничество, работы на фабрикахъ и заводахъ и проч. Изложенныя выше общія заключенія о занятіяхъ крестьянскаго населенія подтверждаются и данными о количествѣ выданныхъ въ 1887 году паспортовъ. Изъ этихъ данныхъ усматривается, что въ отчетномъ году выдано по губерніи всѣхъ родовъ паспортовъ 267.512; изъ нихъ въ Егорьевскомъ уѣздѣ 38.990, Касимовскомъ 36.720, Рязанскомъ 32.438, Зарайскомъ 31.733. Всѣ эти уѣзды принадлежатъ къ числу мало плодородныхъ. Въ хлѣбородныхъ, же южныхъ уѣздахъ, выдано паспортовъ: Рязскомъ 8.236, Раненбургскомъ 9.331, Данковскомъ 9.864 и Сапожковскомъ 8.931. Наибольшее число крестьянъ, занимающихся отхожимъ промысломъ, уходитъ на плотническія работы, а именно 26.312 человѣкъ, преимущественно изъ уѣздовъ: Егорьевскаго 9.257, Касимовскаго 8.004 и Рязанскаго 4.566 человѣкъ. Затѣмъ, на ткацкія работы 9.554 человѣка, преимущественно изъ Егорьевскаго уѣзда 8.464 человѣка, и большая часть ихъ работаетъ на мѣстныхъ фабрикахъ въ г. Егорьевскѣ. Въ Рязанскомъ уѣздѣ на ткацкихъ фабрикахъ работаетъ 330 и Зарайскомъ 668 человѣкъ. Портняжнымъ ремесломъ занимаютъ 7.217 человѣкъ и преимущественно крестьяне Зарайскаго уѣзда—1.440. Одна изъ Московскихъ фирмъ распродажи готоваго платья имѣетъ контору въ селѣ Бѣлоомутѣ, гдѣ до 500 человѣкъ занимаютъ изготовленіемъ платья для этой фирмы. Въ уѣздахъ: Спасскомъ насчитывается



731 портной, Михайловскомъ 579, Скопинскомъ 500 и Касимовскомъ 649. Бондарными работами занимаются 4.270 человекъ, изъ нихъ въ Спасскомъ уѣздѣ 1.614 человекъ и Егорьевскомъ 1.677 человекъ. Бондари преимущественно находятъ заработки на Каспійскомъ побережьи и отчасти въ Ригѣ. Наконецъ, слѣдуетъ упомянуть о печникахъ и сапожникахъ, первыхъ насчитывается 2.771 человекъ, а послѣднихъ 3.765 человекъ. Печными работами занимаются преимущественно крестьяне Егорьевскаго и Рязанскаго уѣздовъ, въ первомъ ихъ насчитывается до 680 человекъ; сапожнымъ же мастерствомъ занимаются преимущественно крестьяне Касимовскаго, Скопинскаго, Сапожковскаго и Рязанскаго уѣздовъ. Что же касается, такъ сказать, мѣстныхъ промысловъ, то по этому отдѣлу дѣятельности населенія, извѣстно, что жители нѣкоторыхъ деревень Сапожковскаго уѣзда и г. Сапожка занимаются изготовленіемъ молотильныхъ машинъ, стоимостью отъ 100 до 200 и 350 руб., которыя расходятся не только въ Рязанской губерніи, но идутъ и въ другія губерніи, даже на югъ Россіи. Мѣстомъ отправки машинъ служатъ станціи: Кензино, Верда, и Ряжскъ Ряжско-Моршанской желѣзной дороги а также пристань Шилово на р. Окѣ. Въ нѣкоторыхъ селеніяхъ Спасскаго и Егорьевскаго уѣздовъ крестьяне занимаются тканьемъ рогожъ и кулей, а въ другихъ— изготовленіемъ саней, деревянной посуды. Наконецъ, многіе крестьяне занимаются пчеловодствомъ и получаемый медъ и воскъ сбываютъ мѣстнымъ скупщикамъ. Въ Скопинскомъ и Данковскомъ уѣздахъ крестьяне близъ Побѣдинскихъ, Чулковскихъ и Мураевнинскихъ каменноугольныхъ копей всегда находятъ на оныхъ заработокъ, а въ случаѣ нужды отправляются на торфяныя работы.

Съ нѣкотораго времени населеніе Рязанской губерніи преимущественно крестьянское начало занимается табаководствомъ. Изъ имѣющихся въ Губернскомъ Акцизномъ Управленіи свѣдѣній видно, что табаководствомъ занимаются крестьяне 9 уѣздовъ, въ 192 селеніяхъ и отчасти жители 5 городовъ. Всѣхъ плантацій въ губерніи 4.300, въ томъ числѣ 17 въ городахъ; площадь занятая ими равняется 694 д. 2.246 с. въ томъ числѣ въ городахъ 5 д. 178 к. с. Въ 1887 г. собрано табаку 53 пуд. изъ американскихъ сѣмянъ и 81.501 п. 3 ф. махорки. Первое мѣсто по табаководству занимаетъ Ряжскій уѣздъ, гдѣ въ 39 селеніяхъ имѣется 1.577 плантацій, занимающихъ 355 д. 13 к. с., съ которыхъ собрано 43.053 пуд. табаку.



Второе мѣсто Раненбургскій, гдѣ въ 44 селеніяхъ 1.248 плантацій, занимающихъ 240 д. 2.047 к. с., съ которыхъ собрано табаку 29.333 пуд. 20 ф. Въ прочихъ уѣздахъ отъ 17 въ Рязанскомъ, до 839 плантацій въ Михайловскомъ, занимающихъ отъ 920 кв. саж. до 16 дес. 2363 кв. саж. и дающихъ сборъ табаку отъ 55 пуд. до 1.360 пуд. Цѣны на листовою табакъ на плантаціяхъ отъ 50 коп. до 1 руб. 80 коп., а въ мѣстныхъ складахъ отъ 1 руб. до 2 руб. за пудъ.

Крестьяне сель: Острый-Камень, Круглое и Племянниково, Данковского уѣзда, занимаются добываніемъ жерноваго камня и обдѣлываніемъ его въ жернова, который охотно расходуется какъ на мѣстѣ, такъ и въ сосѣднія губерніи. Жители Зарайскаго уѣзда сѣверной его части занимаются портняжествомъ, тканьемъ нанки, миткаля, получая для того матеріалъ съ Коломенскихъ фабрикъ. Крестьяне Спаскаго уѣзда, при обиліи водъ, занимаются съ успѣхомъ разведеніемъ гусей, которые, при посредствѣ скупщиковъ, сбываются въ Москву. Затѣмъ, обиліе луговъ даетъ возможность заниматься откармливаніемъ скота на продажу, какъ въ живомъ видѣ, такъ и мясомъ. Въ непроезжихъ мѣстностяхъ Касимовскаго уѣзда крестьяне, кромѣ другихъ отхожихъ промысловъ, занимаются—русскіе добываніемъ: дегтя, смолы, вязаніемъ рыболовныхъ снастей, тканьемъ нанки изъ матеріаловъ Егорьевскихъ фабрикъ, выжиганіемъ горшковъ, дѣланіемъ телегъ, колесъ, а татары преимущественно отправляются на заработки въ столицы для найма въ кучера, дворники и офиціанты въ трактиры и гостиницы.

Всего же крестьянъ, занимающихся отхожими промыслами и мастерствами, требующими нѣкоторыхъ спеціальныхъ знаній, насчитывается до 71.497 человекъ, что составляетъ 14<sup>0</sup>/<sub>0</sub> всего мужскаго крестьянскаго населенія, платящаго окладные сборы.

Городское населеніе занимается преимущественно торговлею какъ въ городахъ, такъ и селеніяхъ, а также скупомъ сельскихъ произведеній для сбыта оптовымъ торговцамъ и нѣкоторыми ремеслами.

Относительно степени развитія ремеслъ въ Рязанской губерніи имѣются слѣдующія данныя: всѣхъ мастеровъ во всѣхъ цехахъ насчитывается 6.390 человекъ, подмастерьевъ 4.894 и учениковъ 1.844, всего же 13.128 человекъ; самый многочисленный цехъ сапожный, въ которомъ состоитъ: 814 мастеровъ, 760 подмастерьевъ и 442 ученика, всего 2.016 человекъ, изъ нихъ въ одномъ г. Касимовѣ 1.030



человѣкъ; затѣмъ кузнечный 1.050 человекъ, изъ нихъ въ г. Касимовѣ 695 человекъ; портныхъ 911, въ томъ числѣ въ г. Рязани 240 и въ г. Скопинѣ 215; да-  
лѣе цехъ ткачей въ г. Егорьевскѣ 820; кожевниковъ 242 человекъ, изъ нихъ  
167 въ г. Касимовѣ.—

Въ отношеніи ремесленной дѣятельности, первое мѣсто въ ряду городовъ Рязанской губерніи занимаетъ г. Рязань, гдѣ ремесленниковъ насчитывается 3.212, затѣмъ Касимовъ 3.321, Скопинъ 2.127, Егорьевскъ 1.474 и наконецъ Зарайскъ 728. Кромѣ ремеслъ мѣщане г. Скопина занимаются наймомъ въ разныхъ мѣстахъ уѣзда огородовъ и получаемыя овощи, а въ особенности лукъ, сбываютъ въ Москву, С.-Петербургъ и Варшаву, женщины же занимаются плетеніемъ кружевъ, какъ самыхъ простыхъ, такъ и дорогихъ изъ шелка, и сбываютъ въ г. Москву, откуда получаютъ значительные заказы и отпуска матеріаловъ. Мѣщане г. Пронска въ значительномъ числѣ находятъ себѣ заработокъ въ Москвѣ и Петербургѣ въ качествѣ разнощиковъ. Сапожныя издѣлія мѣщане г. Касимова сбываютъ въ разные мѣста Россіи преимущественно на югъ и доходятъ даже до г. Одессы и Бессарабіи.

#### ПРОМЫШЛЕННОСТЬ ФАБРИЧНАЯ И ЗАВОДСКАЯ.

Фабрикъ и заводовъ, дѣйствовавшихъ въ отчетномъ году, было 3.369, а сумма ихъ производительности простиралась до 12.833.622 руб. Число фабрикъ и заводовъ противъ прошлаго года увеличилось на 39, а производительность на 1.333.840 руб. Увеличеніе общей суммы производительности фабрикъ и заводовъ въ 1887 г. зависело не только отъ увеличенія числа ихъ, но съ тѣмъ вмѣстѣ и отъ оживленія торгово-промышленной дѣятельности. Въ теченіи отчетнаго года открыто вновь фабрикъ и заводовъ 127, въ тоже время 88 прекратили свою дѣятельность; значительное увеличеніе въ оборотахъ заводской и фабричной промышленности въ отчетномъ году было на слѣдующихъ фабрикахъ: бумаготкацкихъ на 1.742.285 р., Известковомъ, цементовомъ и алебастровомъ заводѣ Липгарта и К<sup>о</sup> 94.218 руб., на крахмальныхъ—100.717 р., винокуренныхъ—200.737 р., канатныхъ—60.480 р.; уменьшеніе же производительности замѣчено на бумаго-прядильныхъ—606.900 р., красильно-набивныхъ—58.526 р., лѣсопильныхъ 90.100 руб., стеклянно-зеркальныхъ—81.080 руб., сталелитейныхъ и желѣзопередѣлочныхъ—120.735 р., разныхъ металлическихъ издѣлій—62.720 р., и мукомольныхъ 203.331 р. с.



Приведенныя данныя ясно указываютъ, что на увеличеніе производительности фабрикъ и заводовъ имѣли вліяніе не только увеличеніе числа ихъ, но и усиленіе спроса на произведенія заводско фабричной промышленности. Наибольшее число фабрикъ и заводовъ сосредоточивается въ городахъ и уѣздахъ Скопинскомъ, Сапожковскомъ и Раденбургскомъ, въ первомъ 462, во второмъ 447 и последнемъ 381, но производительность ихъ сравнительно незначительна и простирается всего лишь до 1.500.000 р., такъ какъ въ этихъ уѣздахъ преимущественно сосредоточиваются: мельницы, крупорушелки и маслобойни, обороты которыхъ незначительны. По суммѣ производительности первое мѣсто занимаетъ г. Егорьевскъ съ уѣздомъ, гдѣ хотя всего только 268 фабрикъ и заводовъ, но обороты ихъ превышаютъ 6 мил. руб. Въ этомъ уѣздѣ сосредоточены бумаго-ткацкія и бумагопрядильныя фабрики. Затѣмъ Рязанскій уѣздъ съ 263 фабриками и заводами, оборотъ которыхъ простираются до 1 мил. руб., и Зарайскій съ 169—съ оборотомъ болѣе 900.000 руб. Въ первомъ уѣздѣ имѣютъ значеніе ватныя и суконныя фабрики съ производительностію болѣе 400.000 руб., а въ последнемъ извѣстковый заводъ, пуховая и щетинныя фабрики съ производительностію болѣе 700.000 руб.

Все дѣйствовавшіе въ отчетномъ году фабрики и заводы дали занятіе и доставили заработокъ 18.231 рабочему.

### Т О Р Г О В Л Я .

На 1887 г. и въ теченіе онаго выдано разнаго рода торговыхъ документовъ 15.989 листовъ, въ томъ числѣ свидѣтельствъ 1-й гильдіи 30, второй гильдіи 1.725, на мелочной торгъ 4.576; остальные 9.658 листовъ составляютъ документы на развозный и разносный торгъ, прикащичьи свидѣтельства, паспорта членамъ купеческихъ семействъ и билеты на торговыя заведенія. За выданныя на 1887 г. торговые документы поступило въ казну пошлинъ 277.761 р. 60 к., штрафовъ за неимѣніе торговыхъ документовъ 10.957 р. 2 к., всего 288.718 р. 62 кон., болѣе прошлаго года на 1.425 р. 42 к.

Въ теченіи 1887 года паложено штрафовъ и взысканій за неимѣніе торговыхъ документовъ 10.936 р. 50 к.

Въ отчетномъ году число выданныхъ торговыхъ документовъ было болѣе про-



тивъ 1886 года на 115 листовъ, а сумма поступившихъ въ казну пошлинь за торговые документы, какъ уже объяснено выше, на 1.425 руб. 50 коп. сер.

Торговая дѣятельность преимущественно сосредоточивается въ городахъ, изъ нихъ первое мѣсто занимаетъ губернской г. Рязань; всѣхъ документовъ на право торговли въ 1887 г. по г. Рязани выдано 1.796, въ томъ числѣ свидѣтельствъ 1-й гильдіи 8, 2-й гильдіи 221 и на мелочной торгъ 272. Затѣмъ слѣдуютъ г.г. Касимовъ, Егорьевскъ и Скопинъ, послѣднее же мѣсто занимаетъ г. Пронскъ. Всѣхъ торговыхъ документовъ на 1887 г. выдано: по г. Касимову 917, Егорьевску 700, Скопину 671, а по г. Пронску 149. Купеческая торговля изъ уѣздныхъ городовъ наиболѣе развита въ Касимовѣ, Зарайскѣ, Егорьевскѣ, а мелочная: въ Скопинѣ, Егорьевскѣ, Раненбургѣ. Гильдейскихъ свидѣтельствъ на 1887 г. выдано въ Касимовѣ—171, Зарайскѣ 143, Егорьевскѣ 115. На мелочной торгъ: въ Скопинѣ 172, Егорьевскѣ 118, Раненбургѣ 117.

По развитію торговли и промысловъ, первое мѣсто изъ уѣздовъ Рязанской губерніи, занимаетъ Егорьевскій, второе Спасскій, затѣмъ Рязанскій, Касимовскій и Зарайскій, послѣднее же—Михайловскій. Всѣхъ торговыхъ документовъ на 1887 г. выдано въ уѣздахъ: Егорьевскомъ 1.054, Спасскомъ 1.042, Рязанскомъ и Касимовскомъ по 989, Зарайскомъ 988, и въ Михайловскомъ 429. Купеческая торговля наиболѣе развита, судя по числу выданныхъ гильдейскихъ свидѣтельствъ, въ уѣздахъ Спасскомъ—104, Зарайскомъ—84, Сапожковскомъ—75, Егорьевскомъ—71, а мелочная, по числу выданныхъ на этотъ торгъ свидѣтельствъ, въ уѣздахъ Рязанскомъ—390, Егорьевскомъ—357 и Спасскомъ—352.

Торговыми центрами служатъ преимущественно станціи желѣзныхъ дорогъ Ряжско-Моршанской, Рязанско-Козловской и Московско-Рязанской. Главнѣйшіе предметы торга хлѣбные продукты, вслѣдствіе обилія ихъ въ черноземныхъ уѣздахъ Рязанской губерніи. Развитію этого рода торговли содѣйствуютъ желѣзныя дороги, какъ выше уже объяснено, и отчасти р. Ока.

Всѣхъ состоявшихся ярмарокъ въ Рязанской губерніи, въ отчетномъ году, было 160, изъ нихъ 36 въ городахъ и 124 въ селеніяхъ. Существующія въ Рязанской губерніи ярмарки, по своей незначительности, не обращаютъ на себя особаго вниманія. Главнѣйшій предметъ торга на всѣхъ вообще ярмаркахъ, заключается пре-



имущественно въ продажѣ и покупкѣ домашняго и рабочаго скота, а также сельскихъ произведеній. Въ 1887 г. привозъ товаровъ на ярмарки простирался до 1.772.450 р., а сбытъ до 902.521 руб. Обороты ярмарокъ въ отчетномъ году уменьшились по привозу на 124 008 р., а по сбыту увеличились на 136.710 р. Пониженіе стоимости привезенныхъ товаровъ объясняется уменьшеніемъ привоза хлѣбныхъ продуктовъ, вслѣдствіе меньшаго урожая ихъ противъ 1886 г., а болѣе ровная цѣна и притомъ нѣсколько возвышенная противъ цѣнъ 1886 г. повліяла на увеличеніе суммы сбыта товаровъ на ярмаркахъ.

### Д В И Ж Е Н І Е Н А С Е Л Е Н І Я .

Въ отчетномъ году заключено всѣхъ брачныхъ союзовъ 17.193, въ томъ числѣ въ городахъ 1.047 и уѣздахъ 16.146.

80683 Число рожденій простиралось до 90.106, изъ нихъ законнорожденныхъ мальчиковъ 45.614 и дѣвочекъ 43.810, а всего 89.424, незаконнорожденныхъ мальчиковъ 355 и дѣвочекъ 327, а всего 682. Число законнорожденныхъ дѣтей къ числу незаконнорожденныхъ относится какъ 100: 0,7, т. е. на 131 законныхъ родился одинъ незаконный ребенокъ.

Число умершихъ простиралось до 57.375 человекъ, изъ этого числа мужчинъ 29.329 и женщинъ 28.046.

Перевѣсъ числа родившихся противъ числа умершихъ составляетъ 32.531.

Такимъ образомъ годовой процентъ прироста населенія равнялся 1,8.

Всѣхъ жителей къ 1-му Января 1888 г. состояло: мужчинъ 912.371 и женщинъ 930.950, а всего 1.843.321 человекъ.

Изъ свѣдѣній, доставленныхъ Казенною Палатою о движеніи населенія Рязанской губерніи, видно:

Къ 1 Января 1887 г. состояло купцовъ 2.415 д. муж. пола, въ теченіи года перешло въ другія губерніи, съ сохраненіемъ купческаго званія, и за невзятіемъ гильдейскихъ свидѣтельствъ перечислено въ мѣщане Рязанской губерніи 154 д., въ то же время причислено къ купческому сословію изъ купцовъ другихъ губерній а также изъ мѣщанъ и крестьянъ Рязанской губерніи 70 д. Затѣмъ къ 1-му Января 1888 г. состоитъ купцовъ 2.331 д.

Мѣщанъ къ 1 Января 1887 г. состояло 38.368 д., въ теченіи года перечислено



въ купеческое сословіе Рязанской губерніи, въ мѣщанское сословіе другихъ губерній и крестьянское сословіе, какъ Рязанской губерніи, такъ и другихъ губерній 111 д. Въ то же время причислено изъ купцовъ Рязанской губерніи, невзявшихъ гильдейскихъ свидѣтельствъ, изъ мѣщанъ другихъ губерній и крестьянъ какъ Рязанской губерніи, такъ и другихъ губерній, равно изъ солдатскихъ дѣтей, изъ иностранцевъ и изъ другихъ званій 248. Къ 1 Января 1888 г. состояло мѣщанъ 38.505 д.

Къ 1-му Января 1887 г. состояло крестьянъ всѣхъ наименованій 603.112 д. муж. Въ теченіи года причислено изъ мѣщанъ какъ Рязанской губерніи, такъ и другихъ губерній, крестьянъ другихъ губерній, солдатскихъ дѣтей, со льготы и изъ разночинцевъ 363 д. Въ то же время исключено въ купеческое сословіе какъ Рязанской губерніи, такъ и другихъ губерній, въ мѣщане Рязанской губерніи, другихъ губерній, въ крестьяне другихъ губерній (въ томъ числѣ въ Тобольскую, Томскую губерніи и Амурскій край 260 д.), за смертію и по другимъ случаямъ за переходомъ въ высшее сословіе всего 402 д. Затѣмъ къ 1-му Января 1888 г. крестьянъ состояло 603.073 д.

## II. П о д а т и и п о в и н н о с т и .

### О К Л А Д Н Ы Е С Б О Р Ы .

Къ 1887 году оставалось въ недоимкѣ:

окладныхъ сборовъ . . . . .	573.905 р. 7 к.
окладъ 1887 г. составлялъ . . . . .	62.000 р. — »
<hr/>	
Итого . . . . .	635.905 р. 7 к.

Въ теченіи года причислено:

недоимокъ . . . . .	1.276 р. 63 к.
оклада . . . . .	373 р. 47 к.
<hr/>	
Итого . . . . .	1.650 р. 10 к.

Исключено:

недоимокъ . . . . .	1.290 р. — »
оклада . . . . .	— » — »
<hr/>	
Итого . . . . .	1.290 р. — »



Всего слѣдовало взыскать:

недоимокъ . . . . .	573.891 р. 70 к.
оклада . . . . .	62.373 р. 47 к.

---

Итого . . . . . 636.265 р. 17 к.

Взыскано:

недоимокъ . . . . .	469.193 р. 4 к.
оклада . . . . .	57.632 р. 93 к.

---

А всего . . . . . 526.825 р. 97 к.

Къ 1-му Января 1888 г. осталось въ недоимкѣ. 109.439 р. 20 к.

или 17,2<sup>0</sup>/<sub>0</sub> всей подлежащей къ поступленію суммы сборовъ; слѣдовательно недоимка противъ 1886 г. уменьшилась на 8,4<sup>0</sup>/<sub>0</sub>.

Оставшіеся въ недоимкѣ къ 1-му Января 1888 г.

окладные сборы въ размѣрѣ 109.439 р. 20 к.

упадаютъ:

на бывшихъ государственныхъ крестьянъ .	78.455 р. 91 к.
— временно-обязанныхъ крестьянъ. . . .	22.422 р. 55 к.
— владѣльцевъ недвижимыхъ имуществъ въ городахъ . . . . .	8.560 р. 74 к.

---

109.439 р. 20 к.

**ГОСУДАРСТВЕННОГО ПОЗЕМЕЛЬНАГО НАЛОГА.**

Къ 1887 г. оставалось въ недоимкѣ . . . . 219.566 р. 19 к.

Окладъ 1887 г. составлялъ. . . . . 374.648 р. 97 к.

---

594.215 р. 16 к.

Въ теченіи 1887 г. причислено:

недоимокъ . . . . .	15.820 р. 82 к.
оклада . . . . .	6.247 р. 79 к.

---

Итого . . . . . 22.068 р. 61 к.



Исключено:

недоимокъ . . . . .	5.030 р. 15 к.
оклада . . . . .	4.594 р. 25 к.
<hr/>	
Итого . . . . .	9.624 р. 40 к.

Всего слѣдовало взыскать:

недоимокъ . . . . .	230.356 р. 86 к.
оклада . . . . .	376.302 р. 51 к.
<hr/>	
Итого . . . . .	606.659 р. 37 к.

Взыскано:

недоимокъ . . . . .	127.929 р. 19 к.
оклада . . . . .	292.625 р. 90 к.
<hr/>	
Итого . . . . .	420.555 р. 9 к.

Къ 1-му Января 1888 г. осталось въ недоимкѣ. 186.104 р. 28 к.  
или 30,6% всей подлежащей къ поступленію  
суммы; слѣдовательно недоимка противъ 1886 г.  
уменьшилась на 5,5%.

Оставшіеся къ 1888 г. въ недоимкѣ 186.104 р.  
28 к. распредѣляются между плательщиками  
такъ:

на частныхъ владѣльцевъ . . . . .	149.468 р. 80 к.
— крестьянъ . . . . .	36.619 р. 16 к.
— города . . . . .	16 р. 32 к.
<hr/>	
Итого . . . . .	186.104 р. 32 к.

**ПОДАТНЫЯ НЕДОИМКИ ОТСРОЧЕННЫЯ И РАЗСРОЧЕННЫЯ.**

Оставалось неуплаченныхъ:

недоимокъ стъ 1886 г. . . . .	83.367 р. 72 к.
окладъ 1887 г. составлялъ . . . . .	103 р. 21 к.
<hr/>	
Итого . . . . .	83.470 р. 93 к.



Въ теченіи года исключено:

недоимокъ . . . . . 212 р. 49 к.

Всего слѣдовало взыскать:

недоимокъ . . . . . 83.155 р. 23 к.

оклада . . . . . 103 р. 21 к.

---

Итого . . . 83.258 р. 44 к.

Взыскано:

недоимокъ . . . . . 50.302 р. 30 к.

оклада . . . . . 103 р. 31 к.

---

Итого . . . 50.405 р. 51 к.

Осталось въ недоимкѣ къ 1888 г. . . . . 32.852 р. 93 к.

**ДОПОЛНИТЕЛЬНЫЙ РАСКЛАДЧНЫЙ СБОРЪ СЪ ТОРГОВЫХЪ ПРЕДПРІЯТІЙ.**

Слѣдовало поступить:

оставшихся въ недоимкѣ . . . . . 9.342 р. 5 к.

пени . . . . . 1.524 р. 3 к.

оклада 1887 г. . . . . 32.586 р. 99 к.

---

Итого . . . 43.453 р. 7 к.

Въ теченіи года поступило:

недоимокъ . . . . . 8.458 р. 29 к.

оклада . . . . . 29.683 р. 77 к.

пени . . . . . 1.291 р. 44 к.

---

Итого . . . 39.433 р. 50 к.

Затѣмъ осталось всего въ недоимкѣ . . . 4.019 р. 57 к.

**ВЫКУПНЫЕ ПЛАТЕЖИ.**

Къ 1887 г. оставалось въ недоимкѣ . . . 902.576 р. 40 к.

окладъ 1887 г. составлялъ . . . . . 2.908.098 р. 17 к.

---

Итого . . . 3.810.674 р. 57 к.



Къ тому въ теченіи года причислено:

недоимокъ . . . . .	2.184 р. 32 к.
оклада . . . . .	4.217 р. 78 к.
<hr/>	
Итого . . .	6.402 р. 10 к.

Исключено:

недоимокъ . . . . .	2.192 р. 76 к.
оклада . . . . .	4.995 р. 53 к.
<hr/>	
Итого . . .	7.188 р. 29 к.

Всего слѣдовало взыскать:

недоимокъ . . . . .	902.567 р. 96 к.
оклада . . . . .	2.907.320 р. 42 к.
<hr/>	
Итого . . .	3.809.888 р. 38 к.

Взыскано:

недоимокъ . . . . .	685.308 р. 21 к.
оклада . . . . .	2.170.346 р. 22 к.
<hr/>	
Итого . . .	2.855.654 р. 43 к.

осталось къ 1-му Января 1888 г. . . . . 954.233 р. 95 к.  
или 25<sup>0</sup>/<sub>0</sub> всей суммы подлежавшей взысканію.

Изъ изложеннаго видно, что всѣхъ вообще казенныхъ сборовъ слѣдовало поступить въ 1887 г. въ казну:

недоимокъ . . . . .	1.800.837 р. 83 к.
оклада . . . . .	3.378.686 р. 60 к.
<hr/>	
А всего . . .	5.179.524 р. 43 к.

Поступило же въ казну въ теченіи отчетнаго

года . . . . . 3.892.874 р. 50 к.

болѣе годоваго оклада на 514.187 р. 90 к.

или на 15,2<sup>0</sup>/<sub>0</sub>.



Такимъ образомъ въ недоимкѣ по Рязанской губерніи осталось къ 1-му Января 1888 г. 1.286.649 р. 93 к., что составляетъ 24,8 общей суммы, слѣдовавшей къ поступленію въ казну сборовъ и менѣе прошлаго года на 7,3<sup>0</sup>/<sub>0</sub>.—

#### ДРУГИХЪ РАЗНЫХЪ ВЗЫСКАНІЙ.

Къ 1887 году разныхъ взысканій въ пользу казны оставалось въ недоимкѣ . . . . . 431.785 р. 92 к.  
 въ теченіи года причислено . . . . . 157.004 р. 71 к.  
     исключено . . . . . 23.961 р. 22 к.  
 всего подлежало взискать . . . . . 564.829 р. 41 к.  
     взыскано . . . . . 82.978 р. 72 к.  
 осталось въ недоимкѣ . . . . . 481.850 р. 69 к.

#### ЧАСТНЫЯ ЗЕМСКІЯ ПОВИННОСТИ.

Частныхъ повинностей на дворянскія потребности оставалось въ недоимкѣ . . . . . 41.217 р. 29 к.  
 Окладъ 1887 г. составлялъ . . . . . 38.018 р. 9 к.  
     взыскано . . . . . 35.501 р. 93 к.  
 затѣмъ осталось въ недоимкѣ. . . . . 43.733 р. 45 к.

#### ГУБЕРНСКІЕ И УѢЗДНЫЕ ЗЕМСКІЕ СБОРЫ.

Къ 1887 г. осталось въ недоимкѣ губернскихъ и уѣздныхъ земскихъ сборовъ . . . . 685.844 р. 50<sup>1</sup>/<sub>2</sub> к.  
 Окладъ 1887 г. составлялъ . . . . . 1.184.680 р. 53<sup>1</sup>/<sub>2</sub> к.  
     взыскано . . . . . 1.223.197 р. 33<sup>1</sup>/<sub>2</sub> к.  
 Къ 1-му Января 1888 г. осталось въ недоимкѣ. 647.327 р. 70<sup>1</sup>/<sub>4</sub> к.

#### А К Ц И З Н Ы Е С Б О Р Ы .

Въ отчетномъ году въ Рязанской губерніи заводовъ для выдѣлки крепкихъ напитковъ, облагаемыхъ особымъ такъ называемымъ акцизнымъ сборомъ, дѣйствовало 29, въ томъ числѣ винокуренныхъ 21, водочныхъ 1, пиво и медоваренныхъ 7. На винокуренныхъ заводахъ Рязанской губерніи въ 1887 г. выкурено 73.242.354 градуса безводнаго спирта, болѣе 1886 года на 23.507.071 градусъ или 32,1<sup>0</sup>/<sub>0</sub>,



вывезено изъ губерніи 33.786.854 градуса, болѣе прошлаго года на 13.279.087 градусовъ; израсходовано въ питейныя заведенія для мѣтнаго употребленія 43.651.567 градусовъ, болѣе 1886 г. на 6.757.594 градуса; ввезено же изъ другихъ губерній 7.972.484 градуса. Въ отчетномъ году выработано на заводахъ Рязанской губерніи пива 12.010 ведръ и меда 8.237 ведръ. Для сбыта продуктовъ, выработанныхъ на винокуренныхъ, пиво-медоваренныхъ и водочныхъ заводахъ, — въ 1887 году въ Рязанской губерніи существовало 2.073 мѣста для оптовой и розничной продажи подъ названіемъ оптовыхъ складовъ, ведерныхъ лавокъ, трактировъ, ренсковыхъ погребовъ и проч. Число мѣстъ для продажи питей увеличилось на 185.

Всѣхъ акцизныхъ сборовъ какъ то: за вино, спиртъ, пиво, медъ, а равно патентнаго и табачнаго сборовъ въ 1887 г. по губерніи поступило 4.387.537 р. 3 к. болѣе прошлаго года на 738.192 р. 21 к. Увеличеніе выкурки вина и расхода его для мѣтнаго употребленія объясняется нѣкоторымъ общимъ оживленіемъ торговли и промысловъ въ 1887 г., а также лучшимъ урожаемъ хлѣбовъ въ 1886 и 1887 г.г. сравнительно съ предшествовавшими годами.

Въ общей суммѣ акцизнаго дохода 4.387.537 р. 3 к. заключается питейнаго 4.346.055 р. 84 к. и табачнаго 81.481 р. 19 к.

На дѣйствовавшихъ въ 1887 г. въ губерніи четырехъ дрожжевыхъ заведеніяхъ приготовлено и обондеролено упакованныхъ пресованныхъ дрожжей 50.183 $\frac{1}{4}$  ф. Приготовленные дрожжи разошлись отчасти въ Рязанской губерніи и вывезены въ другія губерніи.

#### ГОРОДСКІЕ ДОХОДЫ, ГОРОДСКІЕ БАНКИ И СБЕРЕГАТЕЛЬНЫЯ КАССЫ.

Доходы городовъ Рязанской губерніи въ 1887 г. простирались до 450.128 руб. 71 $\frac{1}{2}$  к. с., а расходы — до 438.669 р. 69 $\frac{3}{4}$  к.

Запасные капиталы городовъ Рязанской губерніи составляютъ сумму въ 34.610 р. 31 $\frac{1}{2}$  к.: недоимокъ же по счетамъ Городскихъ Управъ къ 1-му Января 1888 г. числилось 96.709 р. 94 $\frac{1}{2}$  к. Кромѣ сего города Рязанской губерніи имѣютъ неприкосновенныхъ капиталовъ 317.758 р. 22 к. с. Капиталы эти образовались изъ пожертвованій частныхъ лицъ на благотворительныя дѣла, какъ-то: на содержаніе



богадѣлень, пріютовъ, школь, на выдачу бѣднымъ передъ праздниками, на выдачу бѣднымъ дѣвицамъ при выходѣ въ замужество и проч.

Хотя городскія доходы въ отчетномъ году уменьшились на 19.028 р. 58 к., но такъ какъ, въ тоже время, почти на столько же, уменьшились и расходы, а именно на 16.800 р. 24<sup>3</sup>/<sub>4</sub> к., то собственно говоря въ поступленіи обыкновенныхъ городскихъ доходовъ,—отъ городскихъ имуществъ и установленныхъ сборовъ,—не произошло значительнаго уменьшенія. Незначительное уменьшеніе обыкновенныхъ доходовъ объясняется отчасти пониженіемъ цѣнъ на городскія пахатныя и въ особенности луговыя земли, вслѣдствіе обильныхъ запасовъ сѣна урожая 1885 г. и паденія цѣнъ на хлѣбъ, вообще. Что же касается до уменьшенія доходовъ на 19/т. руб. и расходовъ на 16/т. руб., то уменьшенія эти произошли по доходамъ: во 1-хъ отъ уменьшенія размѣра суммъ передаваемыхъ казною городамъ на покрытіе расходовъ по расквартированію войскъ, вслѣдствіе вывода изъ г. Зарайска двухъ конныхъ батарей и 1-го кавалерійскаго запаса изъ г. Михайлова, Спасска, Скопина и Ряжска и во 2-хъ, отъ уменьшенія отчисленій изъ запасныхъ средствъ городовъ на покрытіе экстренныхъ расходовъ; по расходамъ же: во 1-хъ отъ уменьшенія расходовъ по удовлетворенію войскъ квартирами, во 2-хъ, отъ уменьшенія уплаты долговъ городами по займамъ и обязательствамъ и въ 3-хъ, отъ уменьшенія потребностей въ единовременныхъ расходахъ на постройки и ремонтъ городскихъ зданій.

Отчетный годъ былъ благоприятенъ для городовъ: Егорьевска и Сапожка въ отношеніи увеличенія средствъ на благотворительныя дѣла. По первому душеприкащику Мануфактуръ Совѣтника Герасима Иванова Хлудова передали городу завѣщанные имъ 80.000 руб., а послѣднему поступили по духовнымъ завѣщаніямъ купца Подшивалина 1.200 руб. и мѣщанина Нестерова 9.000 р.

Въ отчетномъ году изъ шести городскихъ общественныхъ банковъ, бывшихъ въ 1886 г., производили предоставленныя имъ операціи пять банковъ, а именно: Рязанскій, Спасскій, Зарайскій, Егорьевскій и Касимовскій; Михайловскій же городской банкъ, въ 1887 г., согласно ходатайства Городской Думы, признанъ Рязанскимъ Окружнымъ Судомъ несостоятельнымъ, и для ликвидаціи его дѣлъ, учрежденъ конкурсъ.



Результаты годичной дѣятельности пяти Городскихъ Общественныхъ Банковъ Рязанской губерніи представляютъ слѣдующія данныя:

Въ 1887 году Городскіе Банки сдѣлали всѣхъ оборотовъ на сумму 10.044.740 р. 48<sup>1</sup>/<sub>2</sub> к., менѣе противъ прошлаго года на 2.113.618 р. 98 к. с.

Въ теченіи 1887 г. поступило вкладовъ 660.082 р. 92 к., но въ тоже время Банки возвратили вкладевъ 1.242.117 р. 23 к.; и затѣмъ къ 1-му Января 1888 г. частныхъ вкладовъ осталось 3.553.896 р. 12 к., общая сумма вкладовъ противъ 1886 г. уменьшилась на 582.034 р. 31 к.—Къ обезпеченію всей массы чужихъ денегъ находящихся въ городскихъ банкахъ, они имѣютъ собственныхъ капиталовъ всего только на сумму 829.628 р. <sup>1</sup>/<sub>2</sub> к.

Въ теченіи 1887 года выдано ссудъ подъ разнаго рола залоги на сумму 820.183 р., а векселей учтено 1.885.104 р. 51 к. Въ теченіе года протестовано векселей на сумму 55.582 р., всего же протестованныхъ векселей осталось къ 1-му Января 1888 г. въ портфеляхъ банковъ на 46.692 р. 28 к., не считая векселей, списанныхъ со счетовъ на сумму 61.725 р. 85 к. по безнадежности полученія по нимъ долговъ, общая же сумма убытковъ понесенныхъ банками по всѣмъ операціямъ простирается до 68.908 р. 27 к.

Въ отчетномъ году городскіе банки получили валовой прибыли 445.294 р. 68<sup>1</sup>/<sub>2</sub> к., болѣе прошлаго года на 34.337 р. 68<sup>1</sup>/<sub>2</sub> к.

За отчисленіемъ 0/0 покладамъ, покрытіемъ расходовъ по содержанію банковъ и за покрытіемъ убытковъ, только два—банка: Рязанскій и Зарайскій имѣли чистую прибыль въ размѣрѣ 48.514 р. 82 к. сер., а остальные четыре банка не имѣли возможности покрыть убытки прибылями и вынуждены были израсходовать изъ запасныхъ капиталовъ 41.257 р. 76 к. сер.

На отливъ вкладовъ изъ городскихъ банковъ въ отчетномъ году имѣли вліяніе открытыя во 2-й половинѣ 1885 года при Уѣздныхъ Казначействахъ Сберегательныя кассы, которыя съ каждымъ годомъ все болѣе и болѣе развиваются и совмѣстно съ Отдѣленіями Государственныхъ Банковъ отвлекаютъ капиталы изъ общественныхъ кредитныхъ учреждений, несомнѣнно потерявшихъ довѣріе вкладчиковъ и публики.

Въ теченіи отчетнаго года, обороты 11-ти сберегательныхъ кассъ при Уѣздныхъ



Казначействахъ представляють слѣдующія цифровыя данныя: къ 1 Января 1887 г. на счету кассъ оставалось по 2.020 книжкамъ денегъ и  $\frac{0}{100}$  бумагами 346.658 р. 66 коп., въ теченіи года поступило 713.623 р. 14 коп., выдано 290.071 р. 69 к., затѣмъ къ 1-му Января 1888 г. осталось по 3.569 книжкамъ деньгами и  $\frac{0}{100}$  бумагами 770.210 руб. 11 коп. Сущестующая нѣсколько уже лѣтъ, при Рязанскомъ Отдѣленіи Государственнаго Банка, сберегательная касса, по своимъ оборотамъ занимаетъ видное мѣсто въ средѣ прочихъ кассъ при Отдѣленіяхъ Государственнаго Банка. Въ Рязанской сберегательной кассѣ къ 1-му Января 1887 года оставалось по 4.880 книжкамъ деньгами и  $\frac{0}{100}$  бумагами 1.192.236 р. 73 к., въ теченіи 1887 года поступило 536.620 р. 58 к., списано въ расходъ 245.464 р. 35 к. сер. и затѣмъ къ 1-му Января 1888 г. осталось по 6.056 книжкамъ деньгами и  $\frac{0}{100}$  бумагами 1.483.392 р. 96 к. сер.

А всего по всеѣмъ Сберегательнымъ кассамъ въ губерніи осталось къ 1888 г. на храненіе по 9.625 книжкамъ деньгами и  $\frac{0}{100}$  бумагамъ 2.253.603 р. 7 к., болѣе прошлаго года на 46 $\frac{0}{100}$ .

### ВОИНСКАЯ ПОВИННОСТЬ.

Въ Ноябрь мѣсяцѣ отчетнаго года былъ произведенъ призывъ, на основаніи Высочайше утвержденнаго 1-го Января 1874 г. Устава о воинской повинности.

Для выполненія воинской повинности въ 1887 г. было призвано 15.910 человекъ, достигшихъ опредѣленнаго для сего возраста; это число молодыхъ людей по разверткѣ должно было выставить 4.690 новобранцевъ и въ число ихъ принято натурою 4.684 человекъ, и 6 человекъ осталось въ недоборѣ.

Въ числѣ принятыхъ новобранцевъ поступили по четыремъ уѣздамъ 40 лицъ, имѣвшихъ льготу: изъ нихъ 3-го разряда 38, и 2-го 2.

Большинство поступившихъ новобранцевъ—русскаго происхожденія, за исключеніемъ 1 еврея, и 4 татаръ и распредѣлялись по сословіямъ:

Дворянъ личныхъ и потомственныхъ . . . . .	45
Лицъ, состоящихъ на государственной гражданской службѣ . .	2
Почетныхъ гражданъ потомственныхъ и личныхъ . . . . .	30
Прочихъ лицъ, изъятыхъ отъ внесенія въ 10 народную перепись, а также вышедшихъ пселѣ ревизіи изъ податнаго состоянія .	21



Кушцовъ . . . . .	6
Мѣщанъ и цеховыхъ . . . . .	206
Крестьянъ . . . . .	4.363
Прочихъ лицъ, внесенныхъ въ ревизскія сказки, а равно приписанныхъ къ обществамъ послѣ ревизіи . . . . .	11
	<hr/>
	4.684

По вѣроисповѣданію:

Православныхъ и единовѣрцевъ . . . . .	4.655
Раскольниковъ . . . . .	24
Евреевъ . . . . .	1
Магометанъ . . . . .	4
	<hr/>
	4.684

Въ числѣ принятыхъ новобранцевъ оказалось женатыхъ . . .	2.568
Зачислено въ ратники ополченія . . . . .	10.079
Освобождено отъ этого зачисленія по неспособности носить оружіе	575
Неявилось по призыву . . . . .	244

Получили отсрочку: по имущественному положенію 1, для окончанія образованія 57 челов., для поступленія въ духовное званіе 11 челов., по невозможности 1.705 чел., для излеченія болѣзней 36 чел., за нахожденіемъ подъ слѣдствіемъ и судомъ 11 человекъ, отправлено на испытаніе 205 чел.

Въ Уѣздныя по воинской повинности Присутствія принесено жалобъ:

Письменныхъ . . . . .	507
Словесныхъ . . . . .	56
	<hr/>
	563

Изъ этого числа признаны уважительными:

По неправильности въ призывныхъ спискахъ . . . . .	7
» назначенію льготъ . . . . .	253
» опредѣленію возраста по наружному виду . . . . .	3
	<hr/>
	263



Перенесено жалобъ:

Въ Губернское по воинской повинности Присутствіе . . . . .	114
Въ Правительствующій Сенатъ по 211 ст. Устава о воинской повинности . . . . .	5
На содержаніе Уѣздныхъ по воинской повинности Присутствій израсходовано:	
Изъ казны . . . . .	6.605 р. 41 к.
Изъ земскихъ сборовъ . . . . .	11.815 р. 8 к.

**III. Общественное благоустройство и благочиніе.**

**КАЗЕННЫЯ И ОБЩЕСТВЕННЫЯ ЗДАНІЯ.**

Изъ имѣющихся свѣдѣній видно, что въ городахъ и селеніяхъ Рязанской губерніи состоитъ всѣхъ зданій жилыхъ и нежилыхъ 275.439, въ томъ числѣ: въ городахъ 12.508, изъ нихъ 2.374 каменныхъ и 10.134 деревянныхъ, и въ деревняхъ 262.931, изъ нихъ 16.986 каменныхъ и 245.945 деревянныхъ. Кромѣ того, церквей и другихъ богослужебныхъ зданій въ городахъ 113 каменныхъ и 14 деревянныхъ, а въ селеніяхъ 472 каменныхъ и 458 деревянныхъ, всего 1.057. Въ этомъ числѣ заключается 2 каменныхъ и 9 деревянныхъ мечетей и синагогъ.

Въ числѣ жилыхъ и нежилыхъ строеній заключаются и 23 казенныя усадьбы а именно: 1 деревянный губернаторскій домъ съ флигелемъ, 13 каменныхъ тюремныхъ замковъ со службами, 1 зданіе, въ коемъ помѣщается Исправительное Арестантское Отдѣленіе съ флигелями, и 8 домовъ съ пристройками, въ коихъ размѣщаются присутственныя мѣста. Въ 4 уѣздныхъ городахъ для присутственныхъ мѣстъ нанимаются частныя зданія, на что ежегодно расходуется до 1.785 р.

Въ отчетномъ году постройки новыхъ, или капитальной перестройки существующихъ казенныхъ зданій не было, а лишь производились ремонтныя работы въ зданіяхъ казенныхъ присутственныхъ мѣстъ, губернаторскомъ домѣ, тюремныхъ замкахъ и въ исправительномъ арестантскомъ отдѣленіи.

Ремонтныя работы въ 1887 г. произведены въ зданіяхъ присутственныхъ мѣсть и въ губернаторскомъ домѣ на сумму 10.899 р. 60 к.

На исправленіе Губернскаго тюремнаго замка и всѣхъ уѣздныхъ замковъ израсходовано 4.500 р.



Кромѣ того на исправленіе древнихъ магометанскихъ памятниковъ въ г. Касимовѣ, Шахъ-Али-Хана и Авгана-Мухамеда Суита—1.803 р. 15 к.

Всего же на исправленіе зданій: присутственныхъ мѣсть, губернаторскаго дома, тюремныхъ замковъ арестантскаго исправительнаго отдѣленія и древнихъ памятниковъ израсходовано 17.202 р. 75 к.

За помѣщенія занимаемыя въ Губернскихъ и Уѣздныхъ Присутственныхъ мѣстахъ учрежденіями, несодержимыхъ на счетъ казны, въ 1887 г. поступило нѣмной платы въ казну 570 р. с.

### **ДОРОГИ, МОСТЫ, ПЕРЕВОЗЫ И ОТПРАВЛЕНІЕ НАТУРАЛ. ПОВИННОСТЕЙ.**

Всѣ почтовые и большія дороги Рязанской губерніи и находящіяся на нихъ сооруженія состояли въ вѣдѣніи земскихъ учрежденій, а исправное ихъ состояніе поддерживается, частью натуральною повинностью сельскихъ обществъ, а частью отнесено на общія земскія средства. Содержаніе въ должномъ порядкѣ полотна дорогъ вездѣ лежитъ на обязанности крестьянскихъ обществъ, приписанныхъ особыми раскладками, составляемыми уѣздными собраніями, тому или другому участку дорожнаго полотна; постройка же и ремонтъ мостовъ, гатей, водосливовъ, и перевозовъ, во всѣхъ уѣздахъ производится на счетъ общихъ земскихъ средствъ.

Дѣло исправнаго содержанія дорогъ и дорожныхъ сооруженій въ Рязанской губерніи организовано такимъ образомъ, что вся хозяйственная часть этого дѣла возложена на уѣздныя земскія учрежденія, какъ органы ближе стоящіе къ дѣлу и могущіе имѣть въ своемъ распоряженіи болѣе средствъ слѣдить за состояніемъ каждаго сооруженія; на губернскомъ же земствѣ, лежитъ лишь общій надзоръ за дорогами; вѣдѣніе чего Губернская Земская Управа, черезъ своихъ членовъ, ежегодно производитъ осмотры дорогъ и обо всемъ замѣченномъ представляетъ Земскимъ Собраніямъ особые доклады.

На содержаніе всѣхъ вообще сооруженій на почтовыхъ и большихъ дорогахъ Губернское Земство въ 1887 г. отпустило изъ губернскихъ сборовъ 95.700 р. 90 к. с., распредѣляя ихъ по уѣздамъ отъ: З.944 р. 32 к.—Зарайскому до 17.199 р. 45 к.—Рязанскому, при чемъ недостающія суммы на содержаніе дорожныхъ сооружений каждое земство приплачиваетъ изъ своихъ уѣздныхъ сборовъ.

Исправное содержаніе проселочныхъ дорогъ вообще, т. е. какъ полотна ихъ;



такъ и находящихся на нихъ сооруженій лежитъ на натуральной повинности сельскихъ обществъ и владѣльцевъ земель, черезъ которыя онѣ проходятъ.

Состояніе грунтовыхъ дорогъ въ губерніи является столь же мало удовлетворительнымъ, какъ и въ большинствѣ внутреннихъ губерній.

Кромѣ почтовыхъ, большихъ, проселочныхъ и желѣзныхъ дорогъ, въ Рязанской губерніи немаловажное значеніе имѣетъ для передвиженій, какъ пассажирскаго, такъ и грузоваго, р. Ока и ея притоки Проня и Пара.

По имѣющимся свѣдѣніямъ, въ отчетномъ году, на 11 пристаняхъ Рязанской губерніи грузилось судовъ 422, плотовъ 7 и пароходовъ 139; цѣнность груза простиралась до 819.694 р. с.; разгрузилось: судовъ 264, плотовъ 206, пароходовъ 166, цѣнность груза равнялась 471.114 руб. Кромѣ сего, прошло мимо съ разныхъ пристаней 140 судовъ.

Въ навигацію 1887 г. плавало частныхъ пароходовъ между гг. Рязанью, Коломною и Нижнимъ-Новгородомъ: буксирныхъ—23 и пассажирскихъ—12, всего—35,

Грузъ судовъ преимущественно состоялъ изъ лѣсныхъ матеріаловъ, желѣза, камня, сѣна, дровъ, стекла и рыбы.

Судоходство производилось въ теченіи навигаціи безпрепятственно; наименьшій падъ воды р. Оки, въ отчетномъ году противъ весенняго горизонта, достигалъ 3 саж. 1 ар. 2 верш.—

Населеніе Рязанской губерніи изъ натуральныхъ повинностей исполняло: дорожную, какъ на большихъ дорогахъ такъ на уѣзныхъ и проселочныхъ, а равно подводную и квартирную при передвиженіи войскъ, новобранцевъ и проч., стоимость натуральной повинности при переводѣ на деньги выразится въ суммѣ 361.468 р. 45 к.

#### ПОЧТЫ И ТЕЛЕГРАФЫ.

Въ отчетномъ году существенныхъ измѣненій въ направленіи и ходѣ почтъ не было; на всѣхъ нынѣ существующихъ 31 почтовыхъ станціяхъ Рязанской губерніи содержалось въ 1887 году 247 лошадей. Особыхъ остановокъ въ движеніи почтъ не было, за исключеніемъ обычной на Рязанско-Касимовскомъ трактѣ въ весеннее время, по случаю разлитія р. Оки; въ это время корреспонденція на Касимовъ направлялась черезъ Москву и Муромъ.

Въ отчетномъ году, согласно предпринятаго преобразованія почтовыхъ и теле-



графныхъ учреждений, Почтовые Конторы соединены съ телеграфными станціями въ городахъ: Рязани, Ряжскѣ и Сапожкѣ, и кромѣ того почтовое отдѣленіе на заводѣ Гусь, Касимовскаго уѣзда соединено съ телеграфною станціею.

О дѣятельности Почтовыхъ учреждений губерніи имѣются слѣдующія цифровыя данныя:

Всѣми почтовыми учреждениями губерніи, получено: внутренней и мѣстной корреспонденціи: писемъ открытыхъ, закрытыхъ, безденежныхъ отправленій, посылокъ безъ цѣны 1.686.370; денежныхъ цѣнныхъ пакетовъ 299.072, на сумму 53.931.583 р., а отправлено 126.186, на сумму 47.590.169 р.; посылокъ цѣнныхъ и узловъ отправлено 19.417, на сумму 405.364 р. и получено 30.817, на сумму 311.543 р.; періодическихъ изданій получено и отправлено 1.103.584 экземпляра. Изъ заграницы получено писемъ и бандерольныхъ отправленій 16.083, а отправлено 5.639; денежныхъ пакетовъ отправлено—309, на сумму 22.575 р.; получено 25, на сумму 4.064 р., посылокъ цѣнныхъ отправлено 30, на сумму 364 р., и получено—14 на сумму 169 р.; періодическихъ изданій получено 3.644. Кромѣ сего, черезъ почтовые учреждения Рязанской губерніи прошло цѣнностей въ переходящей корреспонденціи на 30.014.412 р. сер.

Всѣхъ телеграфныхъ станцій въ губерніи 20, изъ нихъ 12 въ городахъ и 8-мь въ селеніяхъ. Въ теченіи 1887 г. со всѣхъ существующихъ въ губерніи телеграфныхъ станцій было отправлено телеграммъ платныхъ 47.469, заключавшихъ въ себѣ 635.896 словъ, и бесплатныхъ 8.364. На тѣхъ же 20 станціяхъ получено телеграммъ платныхъ 55.739 и бесплатныхъ 8.810, Кромѣ того черезъ станціи прошло 184.480. телеграммъ. Заграничныхъ телеграммъ отправлено: платныхъ 325, заключавшихъ въ себѣ 4.018 словъ и бесплатныхъ 2, а получено: 294, заключавшихъ въ себѣ 4.052 слова и бесплатныхъ 3.

Въ теченіи 1887 года почтово-телеграфными учреждениями Рязанской губерніи получено дохода 220.271 р., въ томъ числѣ почтоваго 179.462 р. и телеграфнаго 40.809 р., а содержаніе сказанныхъ учреждений обошлось 89.498 руб. Такимъ образомъ доходъ превысилъ расходъ на 130.773 р.



### НАРОДНАЯ ПРАВСТВЕННОСТЬ.

Преступлений, совершенныхъ въ отчетномъ году по Рязанской губерніи и подсудныхъ общимъ судебнымъ учрежденіямъ, было 387, болѣе противъ прошлаго года на 120 случаевъ, а число осужденныхъ преступниковъ простиралось до 502, изъ коихъ 436 мужчинъ и 66 женщинъ.

Изъ общаго числа преступленій, совершенныхъ въ 1887 году, болѣе другихъ, какъ и въ прежніе годы, было имущественныхъ нарушеній, число ихъ простиралось до 183; обвиняемыхъ въ этихъ преступленіяхъ было 232 мужчины и 26 женщинъ. Затѣмъ слѣдуетъ нарушеніе общественной тишины и спокойствія—25, неуваженіе къ присутственнымъ мѣстамъ и должностнымъ лицамъ 35, смертоубійствъ 34, нанесеніе увѣчій 24 и пр.

Изъ 502 осужденныхъ было: потомственныхъ дворянъ 9, личныхъ дворянъ 6, купцовъ 7, мѣщанъ 51, крестьянъ 334, военнаго сословія 59 и другихъ сословій 36.

По возрасту было осужденныхъ: моложе 17 л.—4, отъ 17 до 20 л.—42, отъ 21 до 30 л.—171, отъ 31 до 40 л.—122, отъ 41 до 50 л.—96, отъ 51 до 60 л.—48, старше 60 л.—19.

Такимъ образомъ самое значительное число осужденныхъ приходится на возрастъ отъ 21 до 30 лѣтъ и самое наименьшее—моложе 17 лѣтъ.--

### Р А С К О Л Ъ.

По имѣющимся свѣдѣніямъ, число раскольниковъ въ Рязанской губерніи въ отчетномъ году простиралось до 7.220 мужскаго и 8.361 женскаго пола, а всего обоюго пола 15.581 душа.

Изъ нихъ въ городахъ 866, въ томъ числѣ мужчинъ 412, женщинъ 454 и въ деревняхъ 14.715, въ томъ числѣ мужчинъ 6.808 и женщинъ 7.907. Наибольшее число раскольниковъ проживаетъ въ Егорьевскомъ уѣздѣ, а именно: 2.521 мужчина и 2.955 женщинъ, всего 5.476; затѣмъ въ Рязанскомъ—1.700 мужчинъ и 2.198 женщинъ, всего 3.891 душа обоюго пола и въ Спасскомъ—мужчинъ 773 и женщинъ 878, всего 1.651 обоюго пола.

Раскольники, проживающіе въ Рязанской губерніи, принадлежатъ къ сектамъ: поповщинской, преимущественно держащихся Австрійскаго священства, безпоповщинской, молоканской, субботниковъ и хлыстовской. По отзыву Епархіальнаго



начальства, усиленія раскола въ минувшемъ году не было. Раскольники держатъ себя отъ православнаго духовенства отдаленно, но священники, при содѣйствіи существующаго при Архіерейской кафедрѣ съ 1877 г. Братства св. Василя Епископа Рязанскаго, стараются пользоваться всякимъ случаемъ сближенія съ ними и внушать о ложности ихъ ученія.

#### **АРЕСТАНТЫ, ТЮРЕМНЫЕ ЗАМКИ И ИСПРАВИТЕЛЬНОЕ АРЕСТАНТСКОЕ ОТДѢЛЕНІЕ.**

Въ мѣстахъ заключенія къ 1-му Января 1887 г. содержалось подъ стражею 1.248 мужчинъ, 99 женщинъ, а всего 1.347, въ томъ числѣ: 277 въ арестантскомъ исправительномъ отдѣленіи, 921 въ тюремныхъ замкахъ, 92 при мировыхъ учрежденіяхъ, 57 при полицейскихъ и станovýchъ квартирахъ. Къ вышеозначенному числу въ теченіи года прибыло: 7.638 мужчинъ и 968 женщинъ, всего 8.606, а выбыло: 7.700 мужчинъ и 957 женщинъ, всего 8.657. Затѣмъ къ 1-му Января 1888 года осталось: 1.186 мужчинъ и 110 женщинъ, а всего 1.296 человекъ, въ томъ числѣ: въ арестантскомъ исправительномъ отдѣленіи 299, въ тюремныхъ замкахъ 822, при мировыхъ учрежденіяхъ 114 и при полиціяхъ 61.

Въ теченіи отчетнаго года существенныхъ измѣненій въ зданіяхъ тюремныхъ замковъ не произошло, кромѣ ремонтныхъ исправленій. Всѣ тюремныя помѣщенія содержались по возможности въ порядкѣ, но по незначительной величинѣ своей не представляли вполнѣ удобнаго помѣщенія для арестантовъ, особенно въ зимнее время, когда число ихъ, значительно увеличивается по случаю приостановленія, впродъ до времени высылки въ Сибирь какъ осужденныхъ по приговорамъ суда, такъ и удаляемыхъ по общественнымъ приговорамъ за порочное поведеніе.

Размѣщеніе арестантовъ по категоріямъ, указаннымъ въ законѣ, составляло постоянную заботу тюремной администраціи и по возможности достигалось, но вполнѣ правильное размѣщеніе арестантовъ затрудняется тѣсною тюремныхъ замковъ.

Въ видахъ нравственнаго исправленія заключенныхъ, состояцій при Губернскомъ тюремномъ замкѣ священникъ занимался съ заключенными духовными беседами и поученіями, которыя произносились имъ по окончаніи литургіи въ тюремной церкви. Независимо отъ сего, священникъ, при посѣщеніи тюремнаго замка, дѣлалъ арестантамъ, соотвѣтствующія ихъ понятію и положенію, назиданія, а также обучалъ закону Божію и грамотности.



Въ уѣздныхъ замкахъ, за исключеніемъ г. Касимова, по неимѣнію при нихъ церквей и постоянныхъ священниковъ, поученія и назиданія дѣлались прикомандированными къ замкамъ Епархіальнымъ начальствомъ священниками. Ими же въ тюремныхъ замкахъ исполнялись и духовныя требы.

### П О Ж А Р Ы.

Въ отчетномъ году въ Рязанской губерніи было пожаровъ: въ городахъ 29, въ селеніяхъ 1.681, а всего 1.710, болѣе 1886 г. на 725; число сгорѣвшихъ дворовъ простирается до 10.953 болѣе на 5.872 двора, а убытки, причиненные ими населенію, равняются 2.458.209 р. болѣе прошлаго года на 918.001 р. с.

Въ общей суммѣ убытковъ отъ пожаровъ городскіе обыватели понесли 117.477 р., у коихъ сгорѣло 53 двора, а 2.340.732 р. приходится на долю селеній, въ коихъ сгорѣло 10.900 дворовъ.

Причины возникновенія пожаровъ были слѣдующія: отъ молніи 23, отъ дурнаго устройства и содержанія печей, трубъ и чрезмѣрной топки и проч. 155, отъ неосторожности 466, отъ подозрѣваемыхъ поджоговъ 186, неизвѣстныхъ причинъ 802, отъ шалости дѣтей 16 и другихъ причинъ 62.

Наибольшее число пожаровъ было: въ Раненбургскомъ уѣздѣ 230, Сапожковскомъ—182, Рязскомъ—166, въ прочихъ отъ 85 до 148; а число истребленныхъ пожарами дворовъ: въ Скопинскомъ 1.588, Рязскомъ 1.248, Раненбургскомъ 824, Спасскомъ 1.044, Рязанскомъ 974, Михайловскомъ 983, Сапожковскомъ 1.572 и Пронскомъ 882, въ прочихъ уѣздахъ отъ 318 до 504. Наибольшій убытокъ отъ пожаровъ понесли жители селеній Сапожковского уѣзда 367.632 р., Рязскаго—332.606 р., Рязанскаго—272.348 р., Скопинскаго—254.604 р.—прочихъ уѣздовъ отъ 60.730 р. до 197.022 р.

Сгорѣвшія какъ въ городахъ, такъ и въ селеніяхъ зданія большею частію были застрахованы, первыя въ частныхъ обществахъ, а послѣднія во взаимномъ земскомъ страхованіи.

Состояніе Земскаго страховаго капитала за 1887 г. представляется въ слѣдующемъ видѣ:

Къ 1 Января 1887 г. оставалось страховаго капитала. 639.380 р. 23 к.



Въ теченіе года поступило:

по обязательному страхованію . . . . .	604.025 р. 47 к.
— добровольному . . . . .	193.200 р. 48 к.
казенныхъ пошлинь . . . . .	4.822 р. 15 к.
<hr/>	
Итого . . . . .	802.048 р. 10 к.
А всего . . . . .	1.441.428 р. 33 к.

Израсходовано:

1) На вознагражденіе за пожарные убытки	
по обязательному страхованію . . . . .	543.558 р. 71 к.
— добровольному . . . . .	56.555 р. 66 к.
2) На содержаніе страховаго управленія . . . . .	28.627 р. 19 к.
3) На выдачу крестьянамъ при переселеніи на новыя усадыбы, согласно вновь утвержденныхъ плановъ и переселеніе въ новыя поселки . . . . .	32.267 р. 58 к.
4) Внесено въ казну пошлинь . . . . .	4.796 р. 90 к.
<hr/>	
Итого . . . . .	665.806 р. 4 к.

Затѣмъ къ 1-му Января 1888 г. осталось на лицо. . 775.622 р. 29 к.

Во веѣхъ городахъ Рязанской губерніи имѣются пожарные обозы. Для тушенія пожаровъ города въ 1887 году располагали 50 трубами, съ 124 рукавами, 127 бочками, 37 чанами, 32 ушатами, 126 ведрами, 35 лѣстницами, 153 баграми, 141 топоромъ, 34 щитами. Для поднятія пожарныхъ инструментовъ имѣлось 174 лошади и 146 лѣтнихъ и 123 зимнихъ дрогъ.

Пожарныя команды состояли изъ 2 брантмейстеровъ и 185 пожарныхъ служителей.

Содержаніе пожарныхъ обозовъ и при нихъ людей и лошадей въ 1887 году обошлось въ 36431 р. 27<sup>1</sup>/<sub>2</sub> к.

Во многихъ селеніяхъ Рязанской губерніи также имѣются пожарные инструменты для тушенія пожаровъ. Изъ имѣющихся свѣдѣній видно, что въ селеніяхъ имѣется 480 трубъ, 79 щитовъ, 3.455 лѣстницъ, 2.499 ломовъ, 12.105 топоровъ, 11.765 багровъ, 17.174 ведра и 5.689 бочекъ.



## РАЗЛИЧНЫЯ ПРОИСШЕСТВІЯ И НАРОДНЫЯ БѢДСТВІЯ.

Въ отчетномъ году, особо важныхъ событій, имѣвшихъ пагубныя послѣдствія для жизни, имущества и благосостоянія населенія Рязанской губерніи не было. Въ частныхъ же случаяхъ, населеніе губерніи понесло убытки отъ пожаровъ, падежа скота, а также отъ бывшихъ градобитій. О размѣрахъ вредныхъ послѣдствій для населенія, причиненныхъ пожарами и скотскими падежами — о первыхъ объяснено выше, а о послѣднихъ будетъ подробно изложено въ слѣдующемъ отдѣлѣ отчета. Что же касается до градобитій, то въ теченіи отчетнаго года градобитія были незначительны въ уѣздахъ: Спасскомъ, Раненбургскомъ, Скопинскомъ, Михайловскомъ, Егорьевскомъ, Рязанскомъ и Зарайскомъ въ которыхъ истреблено и попорчено градомъ болѣе 4 т. дес. озимаго и яроваго хлѣба, наиболѣе пострадалъ Михайловскій уѣздъ, гдѣ побито градомъ 2.054 дес. Вредныя насѣкомыя хотя и были замѣчены въ отчетномъ году въ уѣздахъ: Рязанскомъ, Раненбургскомъ и Спасскомъ, но вредъ причиненный ими весьма незначителенъ.

## IV. Народное здравіе и общественное призрѣніе.

### В Р А Ч И.

Медицинскій персоналъ гражданскаго вѣдомства Рязанской губерніи въ 1887 г. состоялъ изъ 98 врачей, изъ нихъ состоятъ на государственной службѣ 22, земской 49 и вольно-практикующихъ 27, въ томъ числѣ 4 врача—женщины. Кромѣ того, 6 ветеринарныхъ врачей, изъ нихъ 3 состояли на государственной и 3 на земской службѣ. Повивальныхъ бабокъ на государственной службѣ 13 и на земской 27 и кромѣ того 28 повитухъ.

Лѣкарскихъ учениковъ и фельдшеровъ при уѣздныхъ, городскихъ врачахъ и земскихъ лѣчебныхъ заведеніяхъ—124.

Въ отчетномъ году аптекъ съ правомъ вольной продажи лекарствъ въ губерніи было 26, въ томъ числѣ 9 сельскихъ. Во все 26 аптекъ въ 1887 г. поступило рецептовъ 102.289 №№, на сумму 54.581 руб. 98 коп. Слѣдовательно средняя стоимость рецепта равнялась 53,3 коп. Вся же годовая выручка аптекъ отъ проданныхъ лекарствъ какъ по рецептамъ, такъ и безъ рецептовъ, простиралась до 95.782 руб. 56 к. Въ отчетномъ году все существующія въ губерніи



аптеки были обревизованы Врачебнымъ Инспекторомъ и уѣздными врачами, причѣмъ злоупотребленій и вообще нарушеній, въ нихъ не обнаружено.

Дѣятельность врачебнаго медицинскаго персонала, состоящаго на государственной службѣ, ограничивалась преимущественно кругомъ ихъ служебныхъ обязанностей и въ свободное время вольной практикой. Вольнопрактикующіе врачи и повивальныя бабки исключительно занимались практикой, врачи же служащіе по земству—исполненіемъ обязанностей, возложенныхъ земствомъ, и вольною практикою.

Оспопрививаніемъ въ 1887 г. занимались кромѣ врачей, и состоящіе на службѣ земства фельдшера и оспопрививатели, всего 111 человекъ, которые, сверхъ опредѣленнаго жалованья, получаютъ еще особое вознагражденіе отъ 5 до 15 коп. за каждаго ребенка, у котораго привитая ими оспа принялась. Въ отчетномъ году предохранительная оспа привита 67.103 младенцамъ, что составляетъ 74,4 всего числа родившихся дѣтей.

Для пресѣченія развитія въ губерніи сифилиса, какъ со стороны чиновъ полиціи, такъ и со стороны медицинскихъ чиновъ, принимались все мѣры, указанныя въ законѣ и особыхъ распоряженіяхъ правительства и въ этихъ видахъ они стремились къ постоянному и строгому соблюденію правилъ, изложенныхъ въ VII т. Сборн. Цирк. и Инстр. Мипистерства Внутреннихъ Дѣлъ. Въ отчетномъ году больныхъ сифилисомъ, обращавшихся за медицинскими совѣтами было 17.322 человекъ, изъ нихъ 1.744 человекъ пользовались леченіемъ въ больницахъ. Изъ числа больныхъ лечившихся отъ сифилиса, въ больницахъ умерло 8 человекъ, имѣвшихъ застарѣлый сифилисъ съ развитіемъ сильнаго худосочія и истощеніемъ всего организма. Наибольшее распространеніе сифилитической болѣзни замѣчается, и при томъ наблюдается въ формахъ вторичныхъ и третичныхъ, въ мѣстностяхъ, лежащихъ близъ желѣзныхъ дорогъ; въ мѣстностяхъ гдѣ много фабрикъ и заводовъ, и въ тѣхъ мѣстностяхъ, гдѣ отхожіе промыслы крестьянъ составляютъ работы на фабрикахъ и заводахъ. Поэтому наибольшее число сифилитиковъ встрѣчается въ уѣздахъ: Рязанскомъ, Зарайскомъ, Скопинскомъ, Рязскомъ, Сапожковскомъ, Егорьевскомъ, Спасскомъ и Касимовскомъ.

### Э П И Д Е М І И.

Эпидемій въ строгомъ смыслѣ этого слова въ отчетномъ году не было. Но въ



нѣкоторыхъ мѣстностяхъ губерніи: тифъ, кровавый поносъ, скарлатина, корь, оспа и дифтеритъ принимали характеръ мѣстныхъ эпидемій, въ особенности же корь въ Спасскомъ уѣздѣ, имѣла мѣстный эпидемическій характеръ.

*Сыпной тифъ*, наблюдался во всѣхъ уѣздахъ губерніи, кромѣ Ряжскаго, преимущественно же въ уѣздахъ Данковскомъ, Скопинскомъ, Спасскомъ, Сапожковскомъ, Рязанскомъ и Егорьевскомъ. Общее число заболѣвшихъ сыпнымъ тифомъ въ губерніи простиралось до 2.685 человекъ, изъ которыхъ умерло 81 или 3,10%.

*Брюшнымъ тифомъ*, преимущественно заболѣвали въ уѣздахъ Пронскомъ, Рязанскомъ, Раненбургскомъ, Егорьевскомъ и Сапожковскомъ. Общее число страдавшихъ названною формою тифа простиралось до 1.787 чел., изъ нихъ умерло 59 или 3,3%.

*Возвратный тифъ* имѣлъ эпидемическій характеръ въ уѣздахъ Касимовскомъ, Зарайскомъ и Спасскомъ. Въ уѣздахъ же Пронскомъ, Скопинскомъ, Данковскомъ, Раненбургскомъ, Ряжскомъ и Сапожковскомъ тифъ этой формы вовсе не былъ наблюдаемъ, а въ остальныхъ трехъ уѣздахъ, заболѣванія имъ были очень рѣдки. Всего заболѣло возвратнымъ тифомъ 823 чел., изъ коихъ умерло 21 или 2,5%.

*Тифъ* безъ обозначенія формы былъ наблюдаемъ, за исключеніемъ Ряжскаго уѣзда, по всей губерніи, при чемъ общее число заболѣвшихъ равняется 6.178 человекъ, изъ которыхъ умерло 55 или 6,9%.

Вообще въ губерніи въ отчетномъ году число тифозныхъ больныхъ было вдвое болѣе прошлаго 1886 г., а болѣзни тифознаго характера наблюдались во все время года, но преимущественно въ зимнее, осеннее и весеннее время.

*Кровавый поносъ* (дизентерія) наблюдался какъ эпидемически такъ и спорадически во всѣхъ уѣздахъ и преимущественно, какъ всегда, лѣтомъ, а также въ началѣ осени, главнымъ образомъ на дѣтяхъ, влѣдствіе употребленія ими въ большомъ количествѣ незрѣлыхъ плодовъ. Встрѣчались заболѣванія и среди взрослыхъ, во время полевыхъ работъ, при употребленіи не доброкачественной воды для питья изъ болотъ и озеръ, какъ на примѣръ въ уѣздахъ Касимовскомъ, Егорьевскомъ и Спасскомъ, гдѣ болѣзнь кроваваго поноса и получала наибольшее развитіе. Общее число заболѣвшихъ дизентеріей равняется 4.314, изъ нихъ умерло 208, или 4,8%.

*Скарлатина*. Свѣдѣнія о заболѣваемости скарлатиною имѣются изъ всѣхъ уѣздовъ, причѣмъ общее число заболѣваемыхъ скарлатиною равняется—4.518, изъ



которыхъ умерло 351, или 7,7%. Но распространенность и злокачественность скарлатины замѣчены въ уѣздахъ Раненбургскомъ, Данковскомъ, Сапожковскомъ и Пронскомъ. Смертному исходу во многихъ случаяхъ способствовали осложненія скарлатины дифтеритомъ, воспаленіемъ железъ на шеѣ и воспаленіемъ почекъ.

*Дифтеритъ*, какъ самостоятельная болѣзнь, а не какъ осложненіе скарлатины, преимущественно былъ наблюдаемъ въ холодное время всего года въ г. Рязани, Скопинѣ и уѣздахъ Сапожковскомъ и Егорьевскомъ. Въ прочихъ же городахъ и уѣздахъ дифтеритъ проявлялся спорадически, а въ Михайловскомъ уѣздѣ его совсѣмъ не было. Дифтеритомъ въ теченіи года заболѣло 540 дѣтей, умерло 25, или 4,6%.

*Корь* была во всѣхъ уѣздахъ кромѣ Касимовскаго. Общее число заболѣваній равняется 6.404, изъ которыхъ умерло 919, или 14,3%. Наибольшее развитіе корь имѣла въ Спасскомъ уѣздѣ, гдѣ она появилась въ началѣ года сперва въ двухъ селеніяхъ, а къ Іюлю мѣсяцу она охватила 21 селеніе съ населеніемъ въ 23.981 душа, изъ которыхъ заболѣло 1.937, а умерло 388, или 20%. Прекратившись въ концѣ Іюля, она въ Сентябрѣ вновь появилась и охватила 34 селенія съ населеніемъ въ 32.513 человекъ, изъ коихъ заболѣло 2.351, а умерло 583. Всего въ теченіи года корь свирѣпствовала въ 55 селеніяхъ съ населеніемъ 56.494, изъ коихъ заболѣло 4.288, а умерло 771 или 17,97%. Такимъ образомъ изъ общаго числа больныхъ въ губерніи корью 6.404 человекъ, на одинъ Спасскій уѣздъ упадетъ 67%.

*Оспа* въ формѣ эпидемической наблюдалась въ уѣздахъ Рязанскомъ, Егорьевскомъ и Скопинскомъ, гдѣ заболѣло 1.622 человекъ, а умерло 102 или 6,3%. Наибольшая смертность отъ оспы была въ Скопинскомъ уѣздѣ, а именно изъ 415 больныхъ умерло 74, или 17,8%. Въ прочихъ уѣздахъ оспа наблюдалась въ спорадической формѣ. Всего заболѣвшихъ въ губерніи оспою 2.165 человекъ, а умерло 128, или 5,9%.

Число лицъ заболѣвшихъ, выздоровѣвшихъ и умершихъ вышеобъясненными заразительными болѣзнями, по официальнымъ даннымъ представляютъ слѣдующіе итоги:

	заболѣло	выздор.	умер.	<small>‰ умершихъ къ числу заболѣвшихъ.</small>
тифомъ . . . . .	11.473	11.257	216	1,8.
кравав. поносомъ . . . . .	4.314	4.106	208	4,8.
корью . . . . .	6.404	5.485	919	14,3.



скарлатиною . . . . .	4.518	4.167	351	7,7.
оспою . . . . .	2.163	2.035	128	5,9.
дифтеритомъ . . . . .	540	515	25	4,6.
	29.412	27.565	1.847	6,2

При сравненіи приведенной таблицы съ прошлогоднею, оказывается, что въ отчетномъ году заболѣваніе эпидемическими болѣзнями увеличилось вдвое, по  $\%$  смертности понизился въ общемъ выводѣ, а именно: въ 1886 г. заболѣло 14.756 человекъ, а въ 1887 г. 29.412, за то въ 1886 г. умерло 10,07 $\%$ , а въ отчетномъ году только 6,2 $\%$ .

### Э П И З О О Т И И

Изъ эпизоотій въ Рязанской губерніи въ 1887 г. наблюдались: чума рогатаго скота, сибирская язва на лошадяхъ, рогатомъ скотѣ и свиньяхъ, оспа, дифтеритъ, ящуръ, печеночно-глистная болѣзнь, сапъ, натужный мытъ, инфлюенція, злокачественная лихорадка и кожные болѣзни.

*Чума крупнаго скота.* Въ отчетномъ году изъ 12 уѣздовъ губерніи, чума наблюдалась только въ Спасскомъ, Рязанскомъ и Зарайскомъ уѣздахъ. Въ Спасскомъ уѣздѣ чума была въ двухъ селеніяхъ, гдѣ изъ 525 головъ заболѣло 32, изъ нихъ 16 пало и 15 убито,—въ Рязанскомъ на полевищинѣ, въ гуртѣ купца Селиванова изъ 89 головъ заболѣлъ и убитъ 1 быкъ, въ Зарайскомъ въ одномъ селеніи гдѣ изъ 122 головъ заболѣло 3, изъ нихъ одна пала, а двѣ убиты.

*Сибирская язва.* Случаи заболѣванія сибирскою язвою были въ уѣздахъ Рязанскомъ, Сапожковскомъ, Касимовскомъ, Спасскомъ и Егорьевскомъ, во всѣхъ мѣстностяхъ этихъ уѣздовъ всего заболѣло лошадей 37, пало 26, рогатаго скота заболѣло 93, пало 68 и свиней заболѣло 284 и пало 244.

*Дифтеритъ* на овцахъ былъ только въ одномъ селѣ Пронскаго уѣзда, гдѣ изъ 320 головъ заболѣло 255, пало 103.

*Ящуръ* на крупномъ рогатомъ скотѣ наблюдался только въ пяти уѣздахъ губерніи, а всѣхъ больныхъ имъ было 392 головы, изъ коихъ пало 11.

*Злокачественная катаральная лихорадка и печеночно-глистная болѣзнь* были: первая только въ одномъ селеніи Раненбургскаго уѣзда на рогатомъ скотѣ, гдѣ заболѣло и пало 13 головъ, а послѣдняя въ одномъ селеніи Пронскаго уѣзда, гдѣ заболѣло 60, изъ нихъ пало 2 и убито 29.



*Мытъ и инфлюенція* наблюдались, первый въ 6-ти уѣздахъ, а послѣдняя въ 2 уѣздахъ. Изъ 104 головъ всего заболѣвшихъ по губерніи мытомъ пало 2, а изъ 33 головъ, заболѣвшихъ инфлюенціей, пало 3.

*Оспа* на овцахъ была лишь въ одномъ селѣ Пронскаго уѣзда, гдѣ отъ оной изъ 165 пало 70.

*Наконная болѣзнь* наблюдалась, только на лошадяхъ, въ уѣздахъ Рязанскомъ, Зарайскомъ, Раненбургскомъ, Касимовскомъ, Спасскомъ и Егорьевскомъ и изъ 135 заболѣвшихъ пало 19.

### БОЛЬНИЦЫ И ДОМЪ УМАЛИШЕННЫХЪ.

Всѣхъ больницъ въ городахъ и селеніяхъ Рязанской губерніи, содержимыхъ земствами 37, на 855 кроватей. При каждой больницѣ имѣется особое отдѣленіе для арестантовъ. При исчисленіи числа кроватей не принято число ихъ въ домѣ умалишенныхъ и въ лечебницѣ для нихъ, гдѣ таковыхъ имѣется 400. Сверхъ того, имѣются больницы въ г. Рязани: при исправительномъ арестантскомъ отдѣленіи, духовной Семинаріи, духовномъ училищѣ, при гимназическомъ пансіонѣ и при женскомъ Казанскомъ монастырѣ на 6 кроватей, содержимой на средства, пожертвованныя Московскимъ купцомъ Живаго; въ г. Зарайскѣ—при тюрьмѣ и въ Раненбургскомъ уѣздѣ—при Петропавловской пустыни на 5 кроватей, содержимой на средства пустыни.

Лечебницами для приходящихъ больныхъ служатъ не только всѣ земскія больницы, находящіяся въ городахъ и селеніяхъ, но также и такъ называемые врачебные пункты, содержимые земствами, гдѣ имѣются пріемные покои съ нѣсколькими койками для больныхъ. Больные являются въ больницы ежедневно по утрамъ и на пункты въ назначенные дни и повсемѣстно пользуются медицинскими совѣтами и лекарствами бесплатно. По официальнымъ свѣдѣніямъ за медицинскою помощью въ 1887 г. къ врачамъ и фельдшерамъ обращались 460,514 человекъ, т. е. 24,99<sup>0</sup>/<sub>0</sub> всего населенія Рязанской губерніи. Въ этомъ числѣ больничнымъ призрѣніемъ пользовались 12,663 человекъ, т. е. 2,7<sup>0</sup>/<sub>0</sub>.—Амбулаторно лечилось 89,625 человекъ или 19,4<sup>0</sup>/<sub>0</sub> общаго числа больныхъ; затѣмъ на долю частной практики врачей, остается 358,226 человекъ или 77,7<sup>0</sup>/<sub>0</sub>.

Въ домѣ умалишенныхъ къ 1 Января 1887 года состояло больныхъ: мужчинъ



225, женщинъ 123, а всего 348 субъектовъ; въ теченіи года прибыло 248, выздоровѣло 123, умерло 74 и затѣмъ осталось 399 человекъ: мужчинъ 263 и женщинъ 136.

### БЛАГОТВОРИТЕЛЬНЫЯ ОБЩЕСТВА И БОГАДѢЛЬНИ.

Благотворительныхъ обществъ въ Рязанской губерніи имѣется 11. Дѣятельность 7 изъ нихъ направлена исключительно на вспомошествованіе нуждающимся ученикамъ и ученицамъ среднихъ учебныхъ заведеній, какъ то: мужскихъ и женскихъ гимназій, прогимназій и реальныхъ училищъ. Средства этихъ благотворительныхъ обществъ заключаются въ % съ запасныхъ капиталовъ, хранящихся въ государственныхъ процентныхъ бумагахъ на сумму 33.338 р. 26 к., въ членскихъ взносахъ, пожертвованіяхъ и сборахъ отъ спектаклей, концертовъ и пр. Въ 1887 г. приходъ текущихъ суммъ простирался до 8.269 р. 78 к., а расходъ до 7.736 р. 81 к. сер. Одно общество оказываетъ пособіе исключительно нуждающимся учителямъ начальныхъ школъ. Общество это имѣетъ запасный капиталъ въ 3.500 р., доходъ его въ 1887 г. равняется 713 р. 4 к. а расходъ— 433 р. 58 к. Три общества оказываютъ преимущественно пособіе бѣднымъ лицамъ безъ различія званій, пола и возраста, единовременными и постоянными выдачами, содержать стипендіатовъ въ богадѣльняхъ, пріютахъ и другихъ заведеніяхъ, и сами содержатъ богадѣльни и пріюты для дѣтей и наконецъ оказываютъ пособіе бѣднымъ воспитанникамъ среднихъ и низшихъ учебныхъ заведеній. Первое мѣсто въ средѣ этого рода благотворительныхъ обществъ занимаетъ Благотворительное общество г. Рязани подѣ Предѣдательствомъ супруги Тайнаго Совѣтника Екатерины Николаевны Муромцовой. Рязанское благотворительное общество имѣетъ запаснаго капитала 35.575 р. 78 к., доходъ его въ 1887 г. простирался до 7.104 р. 26 к., а расходъ до 8.250 р. 70 к. Разнообразная и благотворная дѣятельность Благотворительнаго общества, въ отчетномъ году не ограничилась обычными выдачами единовременныхъ и постоянныхъ пособій и пр., но оно въ концѣ года открыло самостоятельную, на 12 кроватей, для престарѣлыхъ женщинъ богадѣльню имени одного изъ видныхъ своихъ благотворителей, нынѣ умершаго, И. В. Трескина. Покупка дома, его исправленіе и обзаведеніе, обошлось Благотворительному обществу 5.556 р. 72 к. Послѣ Рязанскаго благотворительнаго общества слѣдуетъ



сказать о Зарайскомъ, имѣющимъ запасный капиталъ 23.005 р. 65 к. и кромѣ пособій бѣднымъ и вспомошествованій на погребеніе, содержащее пріютъ на 14 дѣтей. Доходы этого благотворительнаго общества въ 1887 г. простирались до 4.823 р. 55 к., а расходы до 3.488 р. 96 к.

Наконецъ Раненбургское, имѣющее запаснаго капитала 1.155 р., израсходовавшее въ 1887 г. 1.009 р. 79 к. изъ 1159 р. 69 к. составлявшихъ доходъ сказаннаго года.

Для призрѣнія старыхъ, убогихъ и неимущихъ, въ отчетномъ году въ Рязанской губерніи существовали 25 богадѣленъ, изъ нихъ три въ г. Рязани: двѣ содержались на губернскіе земскіе сборы, а третья на средства Благотворительнаго Общества г. Рязани, затѣмъ остальные 22—на средства частныхъ лицъ, городовъ, и на  $\frac{0}{100}$  съ пожертвованныхъ капиталовъ. Въ двухъ земскихъ богадѣльняхъ въ 1887 году призрѣвалось 74 мужчины и 61 женщина. При женской богадѣльнѣ, Губернское Земство содержитъ пріютъ для призрѣнія безродныхъ сиротъ и подкидышей; въ этомъ пріютѣ въ 1887 году призрѣвалось 25 субъектовъ, изъ нихъ три сироты отданы на попеченіе частныхъ лицъ.

Затѣмъ въ остальныхъ 23 богадѣльняхъ призрѣвалось женщинъ 460 и мужчинъ 167, а всего 627 человекъ обоого пола. Богадѣльни эти, независимо отъ средствъ поступающихъ ежегодно отъ частныхъ лицъ, сборовъ съ предпріятій и отпускаемыхъ городами, имѣютъ запасныхъ капиталовъ на сумму болѣе 200/т. р. с., заключающихся въ разнаго рода  $\frac{0}{100}$  бумагахъ.

Въ числѣ богадѣленъ, показаны 5 состоящихъ въ вѣдѣніи Епархіальнаго Начальства Рязанской губерніи.

Кромѣ 25 богадѣленъ и пріюта для подкидышей въ г. Рязани при земской женской богадѣльнѣ, въ г. Касимовѣ и Зарайскѣ для призрѣнія дѣтей сиротъ имѣются пріюты, въ которыхъ въ 1887 г. находилось 15-ть мальчиковъ и 29 дѣвочекъ. Пріюты эти содержатся на  $\frac{0}{100}$  съ капитала въ 50.858 руб. сер. особо пожертвованнаго спеціально для сего.

Наконецъ гѣрода: Раненбургъ, Рязань, Зарайскъ, Касимовъ, Пронскъ и Сапожокъ имѣютъ возможность оказывать вспомошествованіе бѣднѣйшимъ своимъ согражданамъ, передъ праздниками Рождества Христова и Св Пасхи, роздачею  $\frac{0}{100}$  съ ка-



питаловъ пожертвованныхъ частными лицами на сумму 134.659 р., а сверхъ сего, первые четыре города оказывать помощь своимъ гражданамъ при выдачѣ въ замужество дочерей, изъ  $\frac{0}{100}$  съ капитала въ 53.500 руб.

### НАСИЛЬСТВЕННЫЯ СМЕРТИ.

Жертвъ насильственныхъ и случайныхъ смертей въ отчетномъ году было 705 мужч. и 209 женщ., всего 914 человекъ, болѣе прошлаго года на 180. Распредѣляя общее число жертвъ по категоріямъ причинъ смерти, оказывается, что въ 1887 году дѣтей убито 10, погубло отъ рукъ злоумышленниковъ 47, болѣе прошлаго года на 10 субъектовъ; самоубійствомъ покончило жизнь 38, болѣе на 5 человекъ; скоропостижно умерло 416, болѣе на 15 человекъ, въ числѣ скоропостижно умершихъ значатся погибшихъ отъ пьянства 135 человекъ, болѣе на 27; отъ разныхъ несчастныхъ случаевъ умерло 358 субъектовъ, болѣе на 116 и наконецъ найдено мертвыхъ тѣлъ 45, болѣе на 28 тѣлъ. Къ объясненію причинъ увеличенія числа жертвъ отъ насильственныхъ и случайныхъ смертей свѣдѣній не имѣется.

### НАРОДНОЕ ОБРАЗОВАНИЕ.

Всѣхъ учебныхъ заведеній въ отчетномъ году было 823, изъ нихъ въ г. Рязани 19, въ коихъ обучалось 2.071 мальчикъ и 1.147 дѣвочекъ, всего 3.218 учениковъ, въ уѣздныхъ городахъ 65—съ 5.678 учениками, въ томъ числѣ 4.015 мальчиковъ и 1.663 дѣвочекъ и 739 училищъ въ селеніяхъ, въ коихъ обучалось мальчиковъ 38.767 и дѣвочекъ 6.067. Всего же въ учебныхъ заведеніяхъ въ отчетномъ году было 53.730 учениковъ, въ томъ числѣ мальчиковъ 44.853 и дѣвочекъ 8.877. Въ общемъ числѣ учебныхъ заведеній показаны и 221 учебное заведеніе Духовнаго Вѣдомства, а именно: 1 семинарія, 7 духовныхъ училищъ съ 1.877 учениками, одно женское училище, на правахъ женскихъ гимназій, съ 495 ученицами и 192 церковноприходскихъ школы съ 5.867 учениками и 1.178 ученицами.

При сравненіи цифровыхъ данныхъ о числѣ учебныхъ заведеній и учащихся въ отчетномъ году съ таковыми же данными за прошлый годъ оказывается, что число учебныхъ заведеній увеличилось на 67, а учащихся—на 312 учениковъ.

Дѣло народнаго образованія въ Рязанской губерніи съ каждымъ годомъ идетъ впередъ, что доказывается прогрессивнымъ увеличеніемъ числа какъ учебныхъ заведеній, такъ и учащихся. Увеличеніе учебныхъ заведеній и учащихся въ отчет-



номъ году главнымъ образомъ зависило отъ увеличенія числа церковно-приходскихъ училищъ съ 137 на 192.

Въ завѣдываніи дирекціи народныхъ училищъ въ 1887 г. состояло 585 училищъ содержимыхъ: казною, городами, земствами, частными лицами и сельскими обществами, въ коихъ обучалось мальчиковъ 36.307 и дѣвочекъ 6.528, а всего 42.835 учениковъ.

### КРЕСТЬЯНСКОЕ ДѢЛО.

Къ отчетному году состояло крестьянъ, неизрекратившихъ обязательныхъ отношеній къ помѣщикамъ, но переведенныхъ съ 1 Января 1883 г., на основаніи закона 28 декабря 1881 г., въ разрядъ собственниковъ 4.019 душъ, составлявшихъ 59 сельскихъ обществъ, изъ нихъ въ теченіи отчетнаго года окончательно перешло на выкупъ и обращено въ разрядъ государственныхъ крестьянъ, 25 сельскихъ обществъ съ населеніемъ въ 1.160 душъ, затѣмъ остается къ 1-му Января 1888 г. подлежащихъ обязательному выкупу и обращенію въ разрядъ государственныхъ крестьянъ 34 сельскихъ общества съ населеніемъ въ 2.859 душъ.—

Въ теченіи отчетнаго года въ Губернское по крестьянскимъ дѣламъ Присутствіе поступило выкупныхъ сдѣлокъ по обязательному выкупу по 3 имѣніямъ, въ коихъ состоитъ 180 душъ крестьянъ, а изъ числа представленныхъ Присутствіемъ въ Выкупное Учрежденіе въ 1887 г. выкупныхъ сдѣлокъ окончательно утверждено по 18 имѣніямъ, съ населеніемъ въ 1.101 душу съ надѣломъ въ 3.090 десятинъ 763 саж. земли, при чемъ назначено къ выдачѣ бывшимъ помѣщикамъ выкупной ссуды 121.131 р. 54 к. сер.

Въ теченіи отчетнаго года Губернскимъ по крестьянскимъ дѣламъ Присутствіемъ утверждено сельскихъ приговоровъ: объ удаленіи за порочное поведеніе 25 о 39 лицахъ и о непринятіи въ общество послѣ суда 39 приговоровъ о 39 лицахъ, въ тоже время крестьянскими учрежденіями удалено отъ должностей за безпорядки и злоупотребленія 18 волостныхъ старшинъ, 227 сельскихъ старостъ и 22 волостныхъ писаря, а предано суду 4 старшины, 16 старостъ и 2 писаря, всего 22 человекъ.—

---



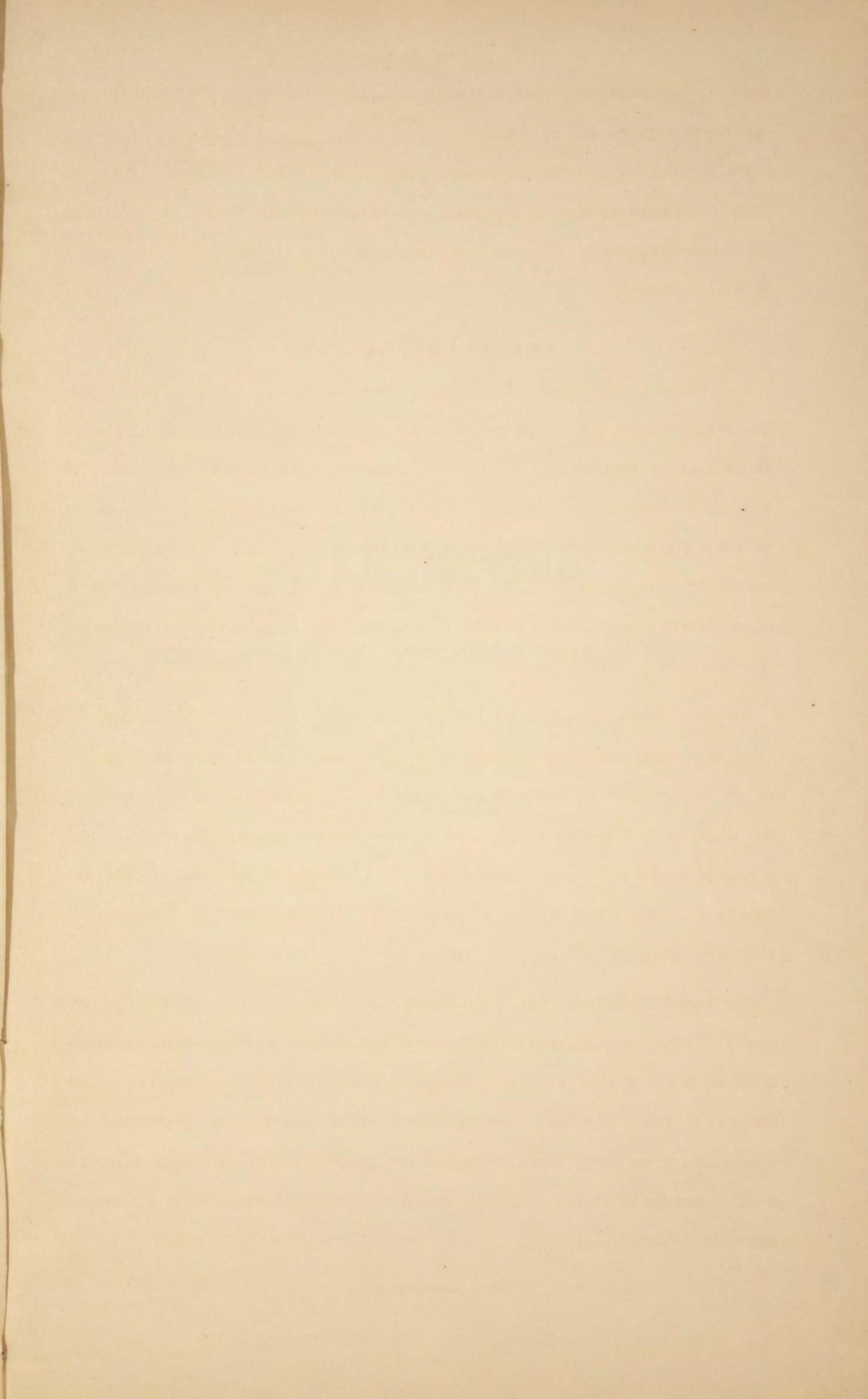



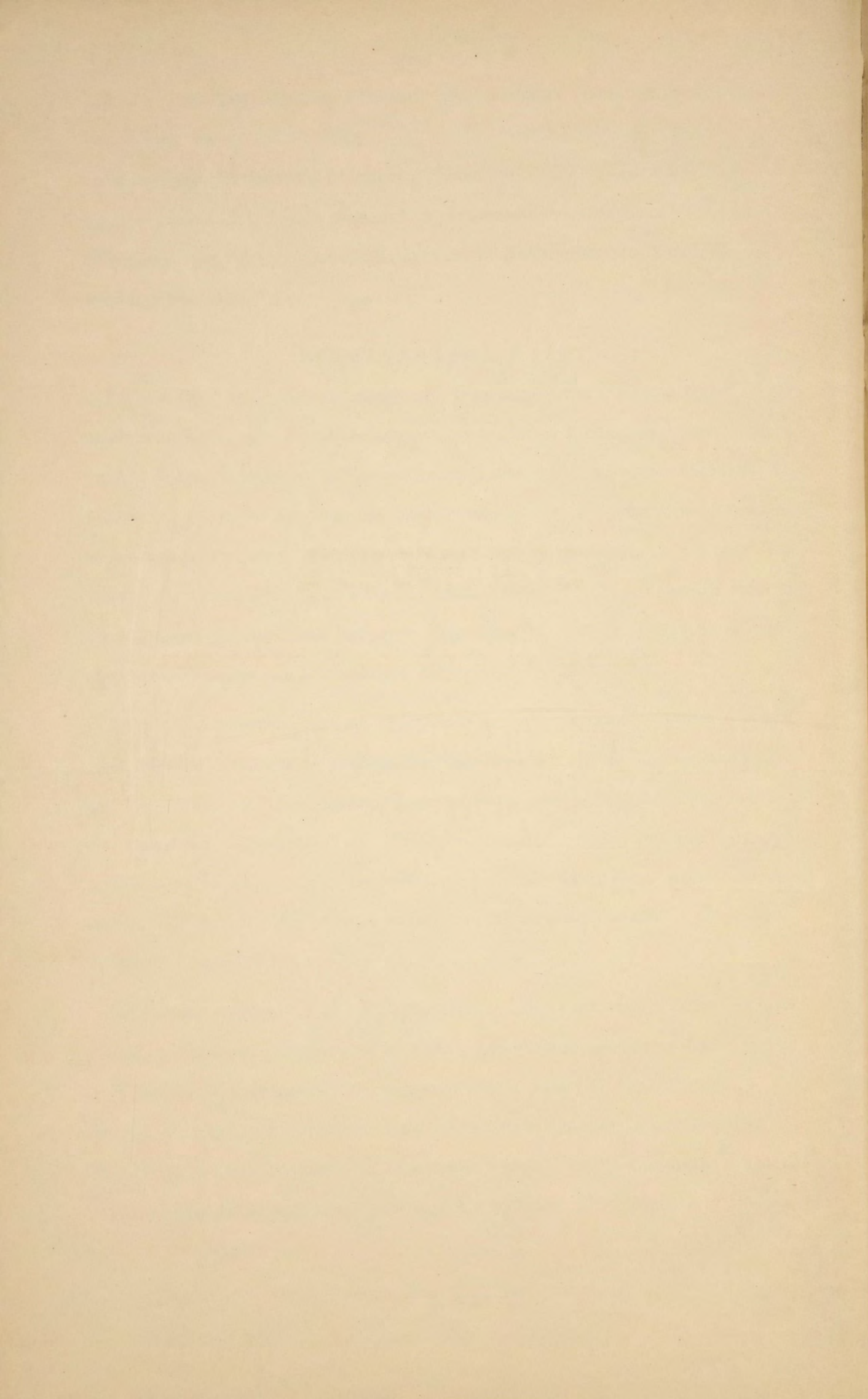



# ВѢДОМОСТЬ

О

ПОСѢВЪ И УРОЖАѢ ХЛѢБА

ВЪ

РЯЗАНСКОЙ ГУБЕРНІИ

ЗА 1887 ГОДЪ.



У ѣ з д ы.	П о с ѣ я н о ч е т в е р т е й.								С н я т о ч е т в е р т е й.								
	Озимой пшеницы.	Ржи.	Яровой пшеницы.	Овса.	Ячменя.	Гречихи.	Остальных яровых хлѣ- бовъ.	Картофе- ля.	Озимой пшеницы.	Ржи.	Яровой пшеницы.	Овса.	Ячменя.	Гречихи.	Остальных яровых хлѣ- бовъ.	Картофе- ля.	
<b>Михайловскій.</b>																	
На земляхъ {	кр. надѣл. . . . .	—	48.789	—	88.178	2	804	594	5.274	—	156.460	—	291.134	10	2.782	7.534	31.393
	владѣл. . . . .	164	23.735	—	43.491	15	602	202	5.526	564	95.729	—	183.713	25	1.561	2.284	32.264
		<b>164</b>	<b>72.524</b>	<b>—</b>	<b>131.669</b>	<b>17</b>	<b>1.406</b>	<b>796</b>	<b>10.800</b>	<b>564</b>	<b>252.189</b>	<b>—</b>	<b>474.847</b>	<b>35</b>	<b>4.343</b>	<b>9.818</b>	<b>63.657</b>
<b>Пронскій.</b>																	
На земляхъ {	кр. надѣл. . . . .	—	31.545	—	48.590	—	601	917	8.777	—	114.641	—	136.348	—	1.936	21.002	48.290
	владѣл. . . . .	82	22.169	—	38.323	—	241	274	4.132	546	106.860	—	135.999	—	374	7.066	23.832
		<b>82</b>	<b>53.714</b>	<b>—</b>	<b>86.913</b>	<b>—</b>	<b>842</b>	<b>1.191</b>	<b>12.909</b>	<b>546</b>	<b>221.501</b>	<b>—</b>	<b>272.347</b>	<b>—</b>	<b>2.310</b>	<b>28.068</b>	<b>72.122</b>
<b>Скопинскій.</b>																	
На земляхъ {	кр. надѣл. . . . .	200	52.599	—	71.397	—	2.284	1.680	33.691	2.358	244.674	—	254.273	—	3.490	37.439	163.248
	владѣл. . . . .	658	17.341	—	28.578	63	795	310	6.055	5.054	88.823	—	122.475	336	1.730	6.394	35.465
		<b>858</b>	<b>69.940</b>	<b>—</b>	<b>99.975</b>	<b>63</b>	<b>3.079</b>	<b>1.990</b>	<b>39.746</b>	<b>7.412</b>	<b>333.497</b>	<b>—</b>	<b>376.748</b>	<b>336</b>	<b>5.220</b>	<b>43.833</b>	<b>198.713</b>
<b>Данковскій.</b>																	
На земляхъ {	кр. надѣл. . . . .	101	38.752	—	42.687	—	2.913	2.022	25.910	705	199.105	—	159.433	—	7.871	33.734	130.982
	владѣл. . . . .	2.219	22.802	—	37.045	25	1.508	893	27.448	21.487	140.934	—	177.680	147	4.728	12.601	141.912
		<b>2.320</b>	<b>61.554</b>	<b>—</b>	<b>79.732</b>	<b>25</b>	<b>4.421</b>	<b>2.915</b>	<b>53.358</b>	<b>22.192</b>	<b>340.039</b>	<b>—</b>	<b>337.113</b>	<b>147</b>	<b>12.599</b>	<b>46.335</b>	<b>272.894</b>
<b>Раненбургскій.</b>																	
На земляхъ {	кр. надѣл. . . . .	113	48.748	10	51.071	—	6.161	3.349	25.973	760	308.739	90	191.077	—	10.342	61.893	134.465
	владѣл. . . . .	2.514	30.280	41	48.721	71	3.702	1.300	7.076	17.018	219.004	205	218.957	124	9.857	25.089	38.543
		<b>2.627</b>	<b>79.028</b>	<b>51</b>	<b>99.792</b>	<b>71</b>	<b>9.863</b>	<b>4.649</b>	<b>33.049</b>	<b>17.778</b>	<b>527.743</b>	<b>295</b>	<b>410.028</b>	<b>124</b>	<b>20.199</b>	<b>86.982</b>	<b>173.008</b>
<b>Рязскій.</b>																	
На земляхъ {	кр. надѣл. . . . .	37	34.979	—	54.033	—	3.751	1.253	16.038	153	205.240	—	167.658	—	7.592	32.229	78.680
	владѣл. . . . .	727	26.841	39	46.963	8	2.044	555	3.868	4.476	179.509	69	161.212	79	4.524	11.767	21.483
		<b>764</b>	<b>61.820</b>	<b>39</b>	<b>100.996</b>	<b>8</b>	<b>5.795</b>	<b>1.808</b>	<b>19.906</b>	<b>4.629</b>	<b>384.749</b>	<b>69</b>	<b>328.817</b>	<b>79</b>	<b>12.116</b>	<b>43.996</b>	<b>100.163</b>
<b>Сапожковскій.</b>																	
На земляхъ {	кр. надѣл. . . . .	230	49.251	—	57.556	—	8.292	2.045	25.087	1.455	228.293	—	190.110	—	10.438	50.160	114.338
	владѣл. . . . .	640	37.165	—	57.657	65	4.806	762	13.780	3.232	215.467	—	240.985	290	11.294	15.686	75.507
		<b>870</b>	<b>86.416</b>	<b>—</b>	<b>115.213</b>	<b>65</b>	<b>13.098</b>	<b>2.807</b>	<b>38.867</b>	<b>4.687</b>	<b>443.760</b>	<b>—</b>	<b>131.095</b>	<b>290</b>	<b>21.732</b>	<b>65.846</b>	<b>189.845</b>
<b>Спасскій.</b>																	
На земляхъ {	кр. надѣл. . . . .	74	41.612	1.600	27.049	4	7.445	1.664	57.035	558	257.393	3.574	118.843	17	9.325	52.692	312.282
	владѣл. . . . .	82	14.045	41	14.861	—	1.073	287	18.427	495	90.509	172	60.305	—	2.098	7.887	107.031
		<b>156</b>	<b>55.657</b>	<b>1.641</b>	<b>41.910</b>	<b>4</b>	<b>8.518</b>	<b>1.951</b>	<b>75.462</b>	<b>1.053</b>	<b>347.902</b>	<b>3.746</b>	<b>179.148</b>	<b>17</b>	<b>11.423</b>	<b>60.579</b>	<b>419.313</b>
<b>Рязанскій.</b>																	
На земляхъ {	кр. надѣл. . . . .	24	34.869	—	33.143	—	3.959	1.391	30.002	228	182.220	—	100.422	—	12.461	24.037	187.936
	владѣл. . . . .	272	21.152	—	30.518	9	66	178	4.118	1.691	106.721	—	104.414	37	159	4.249	27.278
		<b>296</b>	<b>56.021</b>	<b>—</b>	<b>63.661</b>	<b>9</b>	<b>4.025</b>	<b>1.569</b>	<b>34.120</b>	<b>1.919</b>	<b>288.941</b>	<b>—</b>	<b>204.836</b>	<b>37</b>	<b>12.620</b>	<b>28.286</b>	<b>215.214</b>
<b>Зарайскій.</b>																	
На земляхъ {	кр. надѣл. . . . .	—	28.874	—	41.502	—	473	467	4.183	—	67.373	—	134.559	—	1.341	5.374	23.101
	владѣл. . . . .	71	14.612	5	24.649	—	308	80	2.287	153	48.155	22	82.611	—	993	948	16.171
		<b>71</b>	<b>43.486</b>	<b>5</b>	<b>66.151</b>	<b>—</b>	<b>781</b>	<b>547</b>	<b>6.470</b>	<b>153</b>	<b>115.528</b>	<b>22</b>	<b>217.170</b>	<b>—</b>	<b>2.334</b>	<b>6.322</b>	<b>39.272</b>
<b>Егорьевскій.</b>																	
На земляхъ {	кр. надѣл. . . . .	—	30.117	—	9.281	—	17.334	52	32.559	—	130.954	—	40.272	—	25.913	284	148.678
	владѣл. . . . .	—	6.060	—	919	—	4.774	2	1.503	—	33.815	—	3.836	—	8.198	13	7.936
		<b>—</b>	<b>36.177</b>	<b>—</b>	<b>10.200</b>	<b>—</b>	<b>22.108</b>	<b>54</b>	<b>34.062</b>	<b>—</b>	<b>164.769</b>	<b>—</b>	<b>44.108</b>	<b>—</b>	<b>34.111</b>	<b>297</b>	<b>156.614</b>
<b>Насимовскій.</b>																	
На земляхъ {	кр. надѣл. . . . .	—	53.070	—	21.596	976	17.155	1.116	48.878	—	208.411	—	68.260	2.343	26.783	19.432	233.174
	владѣл. . . . .	15	5.131	—	3.713	—	1.206	74	6.030	81	23.911	—	12.801	—	1.803	1.464	285.509
		<b>15</b>	<b>58.201</b>	<b>—</b>	<b>25.309</b>	<b>976</b>	<b>18.361</b>	<b>1.190</b>	<b>54.908</b>	<b>81</b>	<b>232.322</b>	<b>—</b>	<b>81.061</b>	<b>2.343</b>	<b>28.586</b>	<b>20.896</b>	<b>261.683</b>
<b>Всего въ губерніи.</b>																	
На земляхъ {	кр. надѣл. . . . .	779	493.205	1.610	546.083	982	71.172	16.550	313.407	6.217	2.303.503	3.664	1.852.389	2.370	120.274	345.810	1.606.567
	владѣл. . . . .	7.444	241.333	126	375.438	256	21.125	4.917	100.250	54.797	1.349.437	468	1.504.982	1.038	47.319	95.448	555.931
		<b>8.223</b>	<b>734.538</b>	<b>1.736</b>	<b>921.521</b>	<b>1.238</b>	<b>92.297</b>	<b>21.467</b>	<b>413.657</b>	<b>61.014</b>	<b>3.652.940</b>	<b>4.132</b>	<b>3.357.371</b>	<b>3.408</b>	<b>167.593</b>	<b>441.258</b>	<b>2.162.498</b>



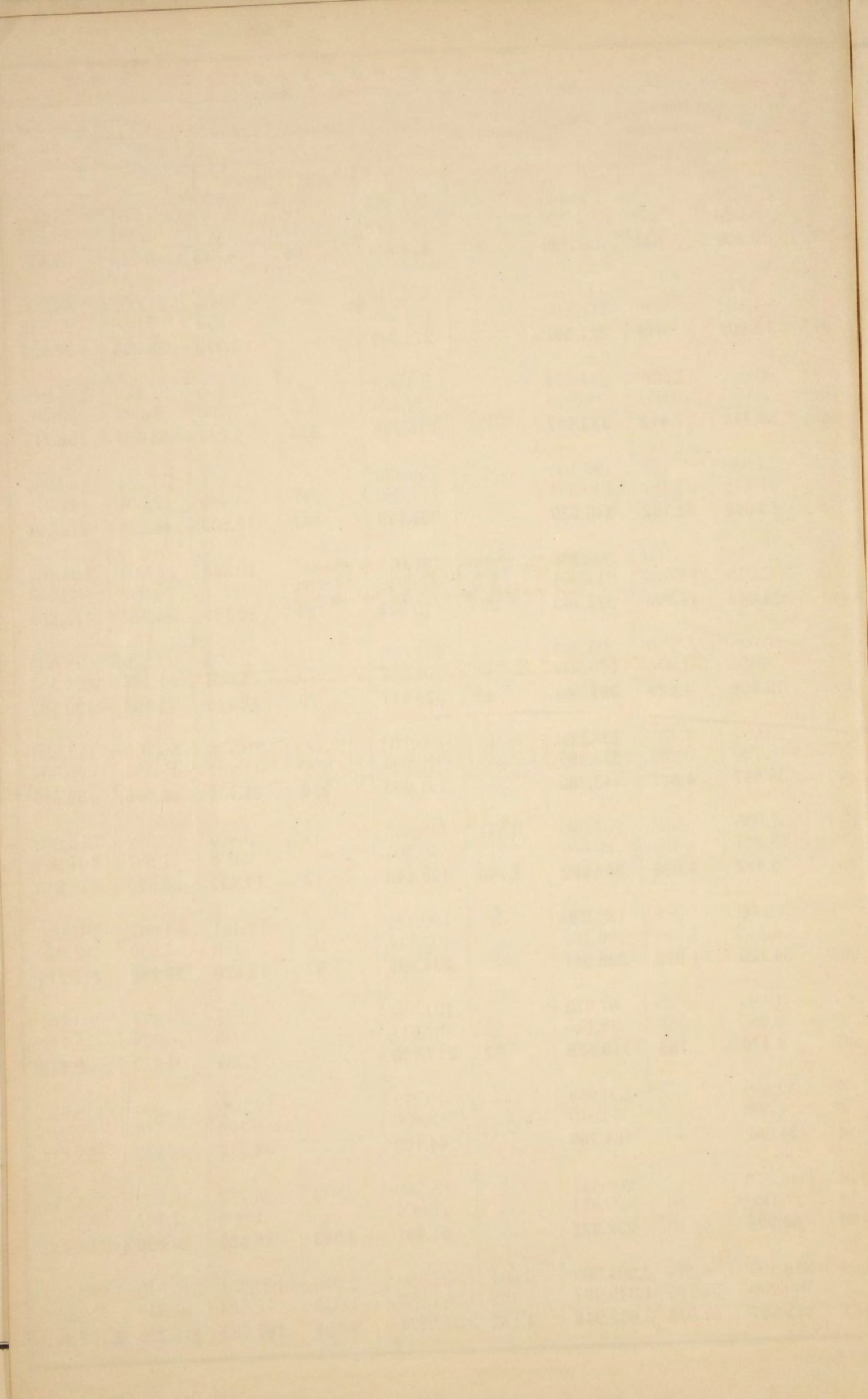



# ВѢДОМОСТЬ

О

ФАБРИКАХЪ И ЗАВОДАХЪ

ВЪ

РЯЗАНСКОЙ ГУБЕРНІИ

ЗА 1887 ГОДЪ.















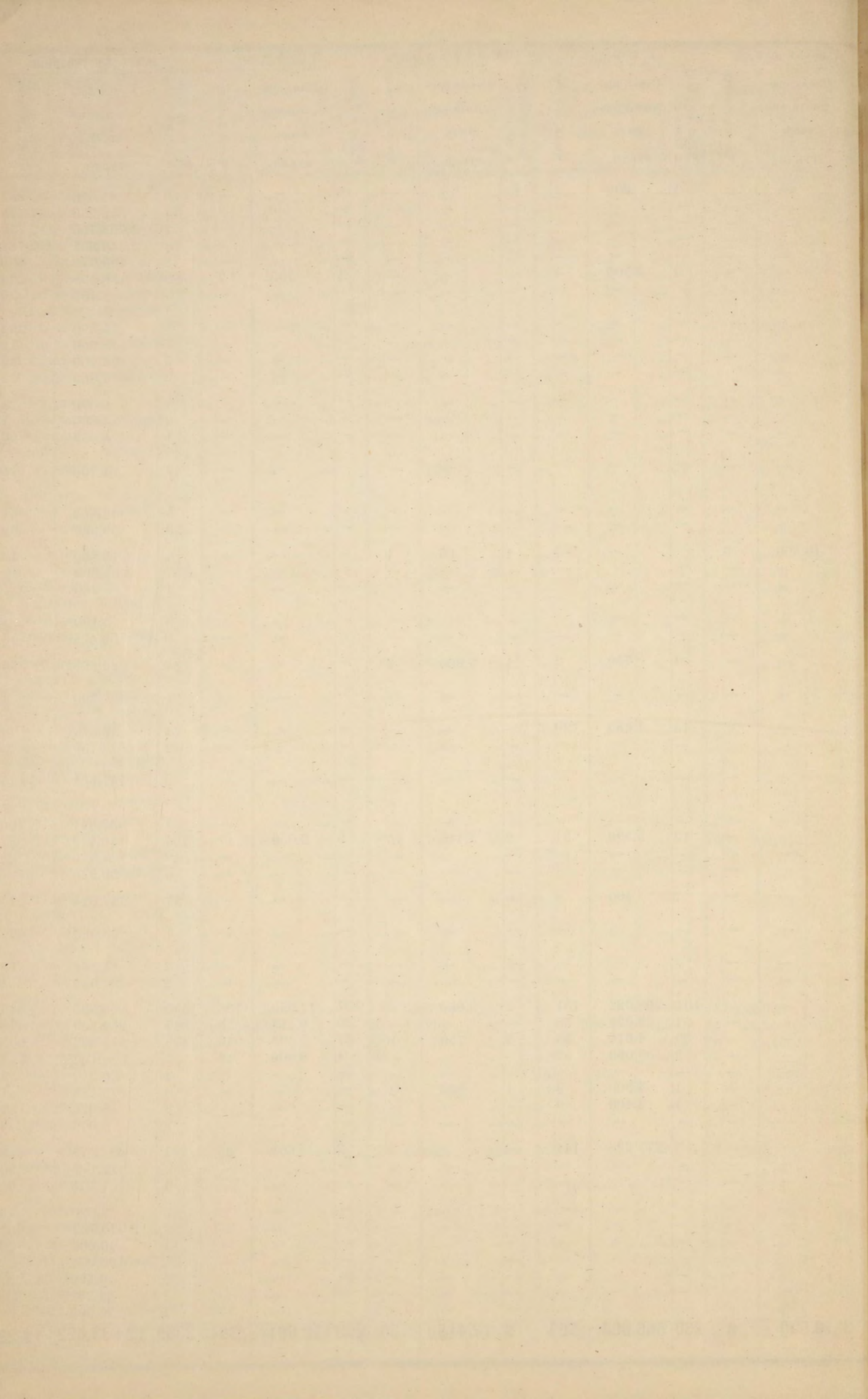



# ВѢДОМОСТЬ

О

ДВИЖЕНІИ НАСЕЛЕНІЯ

ВЪ

РЯЗАНСКОЙ ГУБЕРНІИ

ЗА 1887 ГОДЪ.



ГОРОДА И УЪЗДЫ.	Число браковъ.	Ч И С Л О			Р О Д И В Ш И Х С Я.						Число умершихъ.			Прибыль или убыль.
		Законно-рожденныхъ.			Незаконно-рожденныхъ.			В С Е Г О.						
		м. п.	ж. п.	об. п.	м. п.	ж. п.	об. п.	м. п.	ж. п.	об. п.	м. п.	ж. п.	об. п.	
Въ Губернскомъ городѣ Рязани . . . . .	191	460	407	867	27	26	53	487	433	920	498	444	933	— 13
въ уѣздѣ онаго . . . . .	1.580	4.198	3.950	8.148	17	8	25	4.215	3.958	8.173	2.723	2.574	5.297	+ 2.876
Въ уѣздныхъ городахъ: Зарайскѣ . . . . .	75	162	130	292	1	2	3	163	139	295	152	159	311	— 16
уѣздѣ . . . . .	974	2.626	2.535	5.161	11	6	17	2.637	2.541	5.178	1.709	1.691	3.400	+ 1.778
Егорьевскѣ . . . . .	123	407	385	792	11	9	20	418	394	812	315	289	604	+ 208
уѣздѣ . . . . .	1.070	2.973	2.904	5.877	12	10	22	2.985	2.914	5.899	2.230	2.240	4.470	+ 1.429
Спаскѣ . . . . .	39	106	96	202	—	—	—	106	96	202	91	90	181	+ 21
уѣздѣ . . . . .	1.502	3.656	3.725	7.381	25	27	52	3.681	3.752	7.433	2.514	2.270	4.784	+ 2.649
Касимовѣ . . . . .	65	252	214	466	13	16	29	265	230	495	184	159	343	+ 152
уѣздѣ . . . . .	1.526	3.846	3.700	7.546	27	25	52	3.873	3.725	7.598	2.358	2.433	4.791	+ 2.807
Сапожкѣ . . . . .	104	228	240	468	2	2	4	230	242	472	139	145	284	+ 188
уѣздѣ . . . . .	1.536	4.117	3.930	8.047	33	39	72	4.150	3.969	8.119	2.672	2.644	5.316	+ 2.803
Пронскѣ . . . . .	36	69	71	140	2	1	3	71	72	143	58	40	98	+ 45
уѣздѣ . . . . .	987	2.659	2.501	5.160	13	10	23	2.672	2.511	5.183	1.640	1.593	3.233	+ 1.950
Скопинѣ . . . . .	82	243	236	479	12	5	17	255	241	496	181	188	369	+ 127
уѣздѣ . . . . .	1.730	4.314	4.114	8.428	25	25	50	4.339	4.139	8.478	2.304	2.088	4.392	+ 4.086
Рязкѣ . . . . .	112	349	329	678	8	6	14	357	335	692	295	262	557	+ 135
уѣздѣ . . . . .	1.302	3.518	3.376	6.894	33	37	70	3.551	3.413	6.964	2.570	2.476	5.046	+ 1.918
Раненбургѣ . . . . .	49	132	121	253	3	2	5	135	123	258	123	89	212	+ 46
уѣздѣ . . . . .	1.594	4.437	4.222	8.659	36	32	68	4.473	4.254	8.727	2.872	2.710	5.582	+ 3.145
Данковѣ . . . . .	71	189	210	399	3	3	6	192	213	405	175	131	306	+ 99
уѣздѣ . . . . .	967	2.610	2.451	5.061	16	15	31	2.626	2.466	5.092	1.544	1.395	2.939	+ 2.153
Михайловѣ . . . . .	100	250	221	471	10	10	20	260	231	491	139	119	258	+ 233
уѣздѣ . . . . .	1.378	3.813	3.742	7.555	15	11	26	3.828	3.753	7.581	2.116	1.953	4.069	+ 3.512
<b>Итого въ городахъ . . . . .</b>	<b>1.047</b>	<b>2.847</b>	<b>2.660</b>	<b>5.507</b>	<b>92</b>	<b>82</b>	<b>174</b>	<b>2.939</b>	<b>2.742</b>	<b>5.681</b>	<b>2.077</b>	<b>1.979</b>	<b>4.056</b>	<b>+ 1.225</b>
— — уѣздахъ . . . . .	<b>16.146</b>	<b>42.767</b>	<b>41.150</b>	<b>83.917</b>	<b>263</b>	<b>245</b>	<b>508</b>	<b>43.030</b>	<b>41.395</b>	<b>84.425</b>	<b>27.252</b>	<b>26.067</b>	<b>53.319</b>	<b>+ 31.106</b>
<b>Всего въ губерніи. . . . .</b>	<b>17.193</b>	<b>45.614</b>	<b>43.810</b>	<b>89.424</b>	<b>355</b>	<b>327</b>	<b>682</b>	<b>45.969</b>	<b>44.137</b>	<b>90.106</b>	<b>29.329</b>	<b>28.046</b>	<b>57.375</b>	<b>+ 32.331</b>



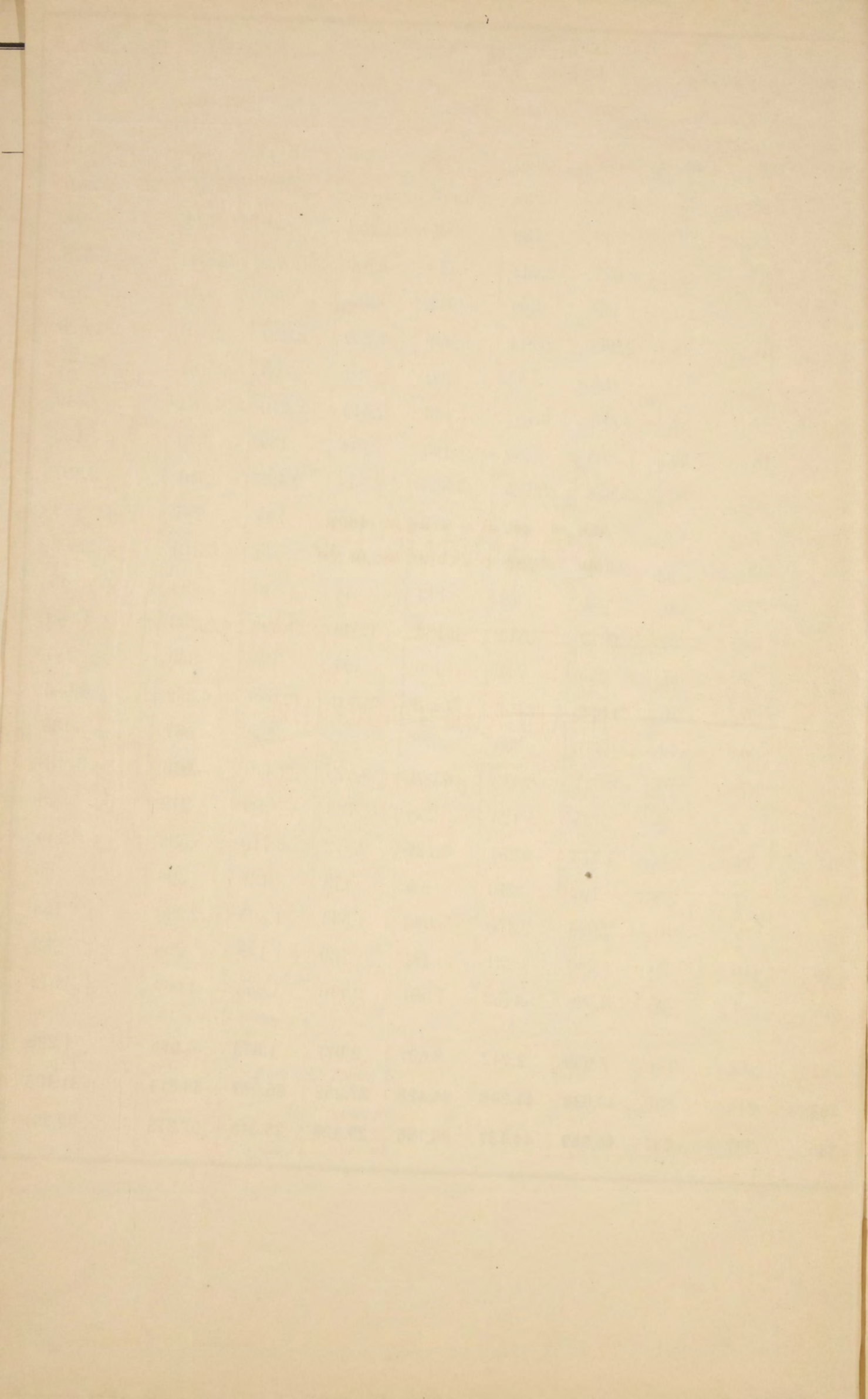



# ВѢДОМОСТЬ

О

ПОСТУПЛЕНИИ СВОРОВЪ

ВЪ

РЯЗАНСКОЙ ГУБЕРНІИ

ЗА 1887 ГОДЪ.



О податяхъ и недоимкахъ по

Рязанской губернии за 1887 годъ.

РОДЫ ПОДАТЕЙ.	Слѣдовало вступить.				Вновь причислено.				И с к л ю ч е н о.				В з ы с к а н о.				Осталось къ 1-му Января 1888 года.					
	Недоимокъ.		Оклада.		Недоимокъ.		Оклада.		Недоимокъ.		Оклада.		Недоимокъ.		Оклада.		Недоимокъ.		Оклада.		В с е г о.	
	Рубли.	Коп.	Рубли.	Коп.	Рубли.	Коп.	Рубли.	Коп.	Рубли.	Коп.	Рубли.	Коп.	Рубли.	Коп.	Рубли.	Коп.	Рубли.	Коп.	Рубли.	Коп.	Рубли.	Коп.
<b>I. Подати и окладные платежи.</b>																						
1) Оброчной подати и дополнительнаго къ ней сбора:																						
Съ государственныхъ крестьянъ всѣхъ наименованій . . . . .	390.509	39	—	—	31	25	—	—	972	64	—	—	330.366	34	—	—	59.201	66	—	—	59.201	66
2) Подушной подати съ сословій, состоящихъ на общихъ окладахъ:																						
а) Съ государственныхъ крестьянъ всѣхъ наименованій . . . . .	125.222	13	—	—	540	40	—	—	268	6	—	—	106.240	22	—	—	19.254	25	—	—	19.254	25
б) Съ крестьянъ временно-обязанныхъ и собственниковъ (бывшихъ помѣщичьихъ).	47.962	73	—	—	164	65	—	—	44	95	—	—	25.659	88	—	—	22.422	55	—	—	22.422	55
<b>Итого . . .</b>	<b>563.694</b>	<b>25</b>	<b>—</b>	<b>—</b>	<b>736</b>	<b>30</b>	<b>—</b>	<b>—</b>	<b>1.285</b>	<b>65</b>	<b>—</b>	<b>—</b>	<b>462.266</b>	<b>44</b>	<b>—</b>	<b>—</b>	<b>100.878</b>	<b>46</b>	<b>—</b>	<b>—</b>	<b>100.878</b>	<b>46</b>
<b>Государственного поземельнаго налога:</b>																						
а) Съ земель, состоящихъ во владѣнїи крестьянъ временно-обязанныхъ и собственниковъ, въ томъ числѣ бывшихъ государственныхъ, удѣльныхъ и башкиръ.	53.765	30	218.387	83	367	31	58	40	165	42	119	12	39.800	63	195.874	51	14.166	56	22.452	60	36.619	16
б) Съ земель частныхъ владѣльцевъ (помѣщиковъ, купцовъ, разночинцевъ и другихъ) . . . . .	165.800	89	155.365	37	15.453	51	6.173	7	4.864	73	4.454	58	88.128	56	95.876	17	88.261	11	61.207	69	149.468	80
в) Съ земель, принадлежащихъ городамъ . . . . .	—	—	895	77	—	—	16	32	—	—	20	55	—	—	875	22	—	—	16	32	16	32
<b>Итого . . .</b>	<b>219.566</b>	<b>19</b>	<b>374.648</b>	<b>97</b>	<b>15.820</b>	<b>82</b>	<b>6.247</b>	<b>79</b>	<b>5.030</b>	<b>15</b>	<b>4.594</b>	<b>25</b>	<b>127.929</b>	<b>19</b>	<b>292.625</b>	<b>90</b>	<b>102.427</b>	<b>67</b>	<b>83.676</b>	<b>61</b>	<b>186.104</b>	<b>28</b>
3) Выкупныхъ платежей:																						
Съ крестьянъ собственниковъ (бывшихъ помѣщичьихъ) . . . . .	902.576	40	1.612.235	51	2.184	32	4.217	78	2.192	76	4.807	74	685.308	21	1.132.139	45	217.259	75	479.506	10	696.765	85
Особыхъ взносовъ выкупныхъ платежей на основанїи статей положенїа о выкупѣ:																						
Статья 115 . . . . .	—	—	—	—	—	—	—	—	—	—	—	—	—	—	1.341	90	—	—	—	—	—	—
» 165 . . . . .	—	—	—	—	—	—	—	—	—	—	—	—	—	—	10.292	28	—	—	—	—	—	—
» 173 . . . . .	—	—	—	—	—	—	—	—	—	—	—	—	—	—	40	—	—	—	—	—	—	—
Съ крестьянъ бывшихъ государственныхъ . . . . .	—	—	1.295.862	66	—	—	—	—	—	—	187	79	—	—	1.038.206	77	—	—	257.468	10	257.468	10
Особыхъ взносовъ . . . . .	—	—	—	—	—	—	—	—	—	—	—	—	—	—	166	—	—	—	—	—	—	—
<b>Итого . . .</b>	<b>902.576</b>	<b>40</b>	<b>2.908.098</b>	<b>17</b>	<b>2.184</b>	<b>32</b>	<b>4.217</b>	<b>78</b>	<b>2.192</b>	<b>76</b>	<b>4.995</b>	<b>53</b>	<b>685.308</b>	<b>21</b>	<b>2.170.346</b>	<b>22</b>	<b>217.259</b>	<b>75</b>	<b>736.974</b>	<b>20</b>	<b>954.233</b>	<b>95</b>
Особыхъ взносовъ . . . . .	—	—	—	—	—	—	—	—	—	—	—	—	—	—	11.810	18	—	—	—	—	—	—
<b>В С Е Г О . . .</b>	<b>1.685.836</b>	<b>84</b>	<b>3.282.747</b>	<b>14</b>	<b>18.741</b>	<b>44</b>	<b>10.465</b>	<b>57</b>	<b>8.508</b>	<b>56</b>	<b>9.589</b>	<b>78</b>	<b>1.275.503</b>	<b>84</b>	<b>2.462.972</b>	<b>12</b>	<b>420.565</b>	<b>88</b>	<b>820.650</b>	<b>81</b>	<b>1.241.216</b>	<b>69</b>
Особыхъ взносовъ . . . . .	—	—	—	—	—	—	—	—	—	—	—	—	—	—	11.840	18	—	—	—	—	—	—
4) Налога съ недвижимыхъ имуществъ въ городахъ, посадахъ и мѣстечкахъ . . . . .	10.210	82	62.000	—	—	—	—	—	4	15	—	—	6.386	47	57.259	46	3.820	20	4.740	54	8.560	74
Пени за неплатежъ онаго . . . . .	—	—	—	—	540	33	373	47	—	20	—	—	540	13	373	47	—	—	—	—	—	—
<b>Итого . . .</b>	<b>10.210</b>	<b>82</b>	<b>62.000</b>	<b>—</b>	<b>540</b>	<b>33</b>	<b>373</b>	<b>47</b>	<b>4</b>	<b>35</b>	<b>—</b>	<b>—</b>	<b>6.926</b>	<b>60</b>	<b>57.632</b>	<b>93</b>	<b>3.820</b>	<b>20</b>	<b>4.740</b>	<b>54</b>	<b>8.560</b>	<b>74</b>



О податяхъ и недоимкахъ по Рязанской губернии за 1887 годъ.

РОДЫ ПОДАТЕЙ.	Слѣдовало вступить.				Вновь причислено.				Исключено.				Взыскано.				Осталось къ 1-му Января 1888 года.						
	Недоимокъ.		Оклада.		Недоимокъ.		Оклада.		Недоимокъ.		Оклада.		Недоимокъ.		Оклада.		Недоимокъ.		Оклада.		Всего.		
	Рубли.	Коп.	Рубли.	Коп.	Рубли.	Коп.	Рубли.	Коп.	Рубли.	Коп.	Рубли.	Коп.	Рубли.	Коп.	Рубли.	Коп.	Рубли.	Коп.	Рубли.	Коп.	Рубли.	Коп.	
<b>II. Податныхъ недоимокъ отсроченныхъ и разсроченныхъ.</b>																							
Подушной подати съ временно обязанныхъ крестьянъ . . . . .	2.884	53	—	—	—	—	—	—	—	—	—	—	919	77	—	—	1.964	76	—	—	1.964	76	
Оброчной подати . . . . .	24.223	58	—	—	—	—	—	—	112	75	—	—	14.618	87	—	—	9.491	96	—	—	9.491	96	
Государственного поземельнаго налога съ обществъ . . . . .	843	33	—	—	—	—	—	—	—	—	—	—	224	70	—	—	618	63	—	—	618	63	
Выкупныхъ платежей съ крестьянъ собственниковъ (бывшихъ помѣщичьихъ)	55.416	28	103	21	—	—	—	—	99	74	—	—	34.538	96	103	21	20.777	58	—	—	20.777	58	
<b>Итого . . .</b>	<b>83.367</b>	<b>72</b>	<b>103</b>	<b>21</b>	—	—	—	—	<b>212</b>	<b>49</b>	—	—	<b>50.302</b>	<b>30</b>	<b>103</b>	<b>21</b>	<b>32.852</b>	<b>93</b>	—	—	<b>32.852</b>	<b>93</b>	
<b>III. Другихъ разныхъ взысканій.</b>																							
По Военному Министерству . . . . .	3.874	14	—	—	3	75	—	—	—	—	—	—	—	—	—	—	3.877	89	—	—	3.877	89	
<i>По вѣдомствамъ:</i>																							
Министерства Государственныхъ Имуществъ . . . . .	85.793	38	—	—	1.669	75	18.189	95	8.642	93	801	89	8.179	28	5.338	86	70.640	92	12.049	20	82.690	12	
<b>Министерства Финансовъ:</b>																							
<i>Департаментовъ:</i>																							
Государственного Казначейства . . . . .	82.515	38	—	—	6.406	20	—	—	1.783	15	—	—	7.027	91	—	—	80.110	52	—	—	80.110	52	
Неокладныхъ сборовъ . . . . .	138.820	66	—	—	66.616	73	—	—	5.585	62	—	—	7.372	36	—	—	192.479	41	—	—	192.479	41	
Торговли и Мануфактуръ . . . . .	31.061	82	—	—	42.831	45	—	—	3.766	48	—	—	46.569	67	—	—	23.557	12	—	—	23.557	12	
По кредитной части . . . . .	58.063	84	—	—	2.523	77	2.582	26	—	—	—	—	174	15	89	23	60.413	46	2.493	3	62.906	49	
Министерства Юстиціи . . . . .	24.638	66	—	—	10.558	24	—	—	2.514	90	—	—	5.645	72	—	—	27.036	28	—	—	27.036	28	
Министерства Внутреннихъ Дѣлъ . . . . .	6.953	4	—	—	5.547	61	—	—	866	25	—	—	2.556	54	—	—	9.077	86	—	—	9.077	86	
Министерства Народнаго Просвѣщенія кассовыхъ оборотовъ . . . . .	65	—	—	—	75	—	—	—	—	—	—	—	25	—	—	—	115	—	—	—	115	—	
<b>Итого разныхъ взысканій.</b>	<b>431.785</b>	<b>92</b>	—	—	<b>136.232</b>	<b>50</b>	<b>20.772</b>	<b>21</b>	<b>23.159</b>	<b>33</b>	<b>801</b>	<b>89</b>	<b>77.550</b>	<b>63</b>	<b>5.428</b>	<b>9</b>	<b>467.308</b>	<b>46</b>	<b>14.542</b>	<b>23</b>	<b>481.850</b>	<b>69</b>	



Вѣдомость о распредѣленіи недоимокъ по уѣздамъ

и городамъ Рязанской губерніи за 1887 годъ.

Г О Р О Д А И У Ѣ З Д Ы.	Н А И				М Е Н О В А Н І Е С Б О Р О В Ъ.											
	Оброчная подать.		Подушная подать.		Поземельный налогъ.		Выкупныхъ платежей.		Налогъ съ недвижимыхъ имуществъ.		Разроченныхъ платежей.		Разныхъ взносов.		В С Е Г О.	
	Рубли.	Коп.	Рубли.	Коп.	Рубли.	Коп.	Рубли.	Коп.	Рубли.	Коп.	Рубли.	Коп.	Рубли.	Коп.	Рубли.	Коп.
Рязань . . . . .	—	—	—	—	—	—	—	—	674	39	—	—	198.071	99	198.746	38
уѣздъ . . . . .	5.563	33	3.176	69	24.566	13	96.295	75	—	—	3.485	52	11.894	78	144.982	20
Зарайскъ . . . . .	—	—	—	—	16	32	—	—	118	77	—	—	5.481	11	5.616	20
уѣздъ . . . . .	6.029	60	1.976	70	19.522	85	144.939	87	—	—	41	63	17.609	88	190.120	53
Михайловъ . . . . .	—	—	—	—	—	—	—	—	154	7	—	—	921	11	1.075	18
уѣздъ . . . . .	10.644	36	2.271	75	16.639	67	170.360	2	—	—	4.772	85	2.825	32	207.513	97
Пронскъ . . . . .	—	—	—	—	—	—	—	—	—	—	—	—	3.762	34	3.762	34
уѣздъ . . . . .	5.096	75	8.488	2	31.679	27	57.034	73	—	—	3.179	80	24.491	88	129.970	45
Скопинъ . . . . .	—	—	—	—	—	—	—	—	4.826	25	—	—	6.417	83	11.244	8
уѣздъ . . . . .	89	90	147	88	7.062	40	11.462	79	—	—	158	40	16.364	18	35.285	55
Рязкскъ . . . . .	—	—	—	—	—	—	—	—	1.906	82	—	—	1.888	19	3.795	1
уѣздъ . . . . .	18.246	73	19.501	68	27.555	87	253.582	92	—	—	3.219	76	6.346	96	328.453	92
Сапожокъ . . . . .	—	—	—	—	—	—	—	—	95	52	—	—	6.522	8	6.617	60
уѣздъ . . . . .	391	77	311	47	16.379	84	76.935	79	—	—	1.608	51	37.910	19	133.537	57
Раненбургъ . . . . .	—	—	—	—	—	—	—	—	294	68	—	—	3.507	47	3.802	15
уѣздъ . . . . .	36	81	414	53	7.132	99	41.952	43	—	—	12.052	52	21.574	25	83.163	53
Касимовъ . . . . .	—	—	—	—	—	—	—	—	188	79	—	—	12.703	75	12.892	54
уѣздъ . . . . .	11.074	60	2.996	52	6.594	61	6.617	13	—	—	3.727	26	53.562	40	84.572	52
Данковъ . . . . .	—	—	—	—	—	—	—	—	2	95	—	—	5.327	23	5.330	18
уѣздъ . . . . .	—	—	—	—	3.113	18	33.016	11	—	—	—	—	16.866	31	52.995	60
Спасскъ . . . . .	—	—	—	—	—	—	—	—	—	—	—	—	4.035	41	4.035	41
уѣздъ . . . . .	55	68	391	11	8.512	15	7.498	89	—	—	395	5	8.442	4	25.294	92
Егорьевскъ . . . . .	—	—	—	—	—	—	—	—	298	50	—	—	3.602	49	3.900	99
уѣздъ . . . . .	1.972	13	2.000	45	17.329	—	54.537	52	—	—	211	63	11.721	50	87.772	23
И Т О Г О { въ городахъ . . . . .	—	—	—	—	16	32	—	—	8.560	74	—	—	252.241	—	260.818	6
И Т О Г О { въ уѣздахъ . . . . .	59.201	66	41.676	80	186.087	96	954.233	95	—	—	32.852	93	229.609	69	1.503.662	99



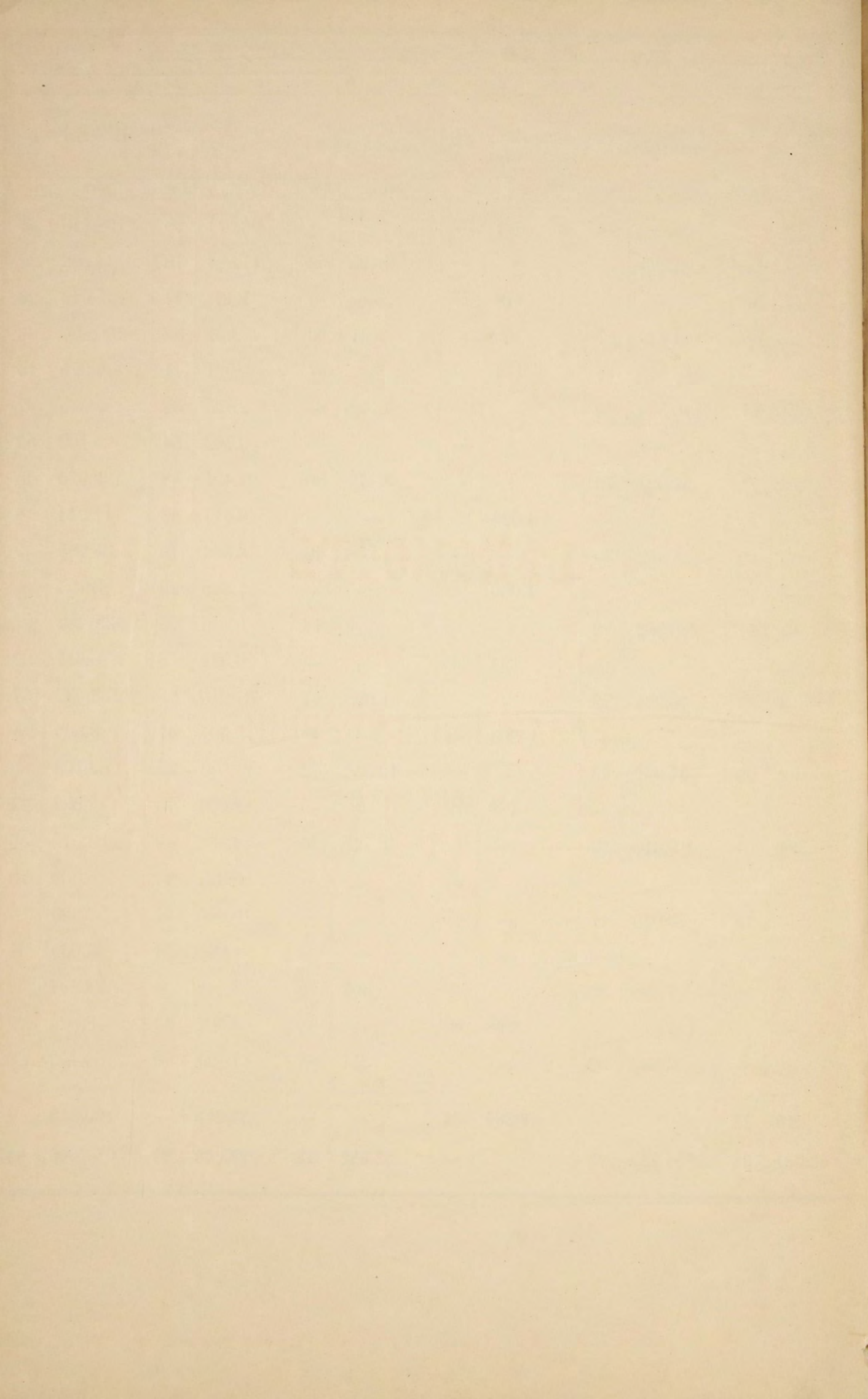



# ВѢДОМОСТЬ

о

числѣ и родѣ преступленій

в ъ

РЯЗАНСКОЙ ГУБЕРНІИ

за 1887 годъ.







РОДЪ ПРЕСТУПЛЕНІЙ.	Число преступленій.	ВЪ ТОМЪ ЧИСЛѢ.												ВОЗРАСТЪ ПРЕСТУПНИКОВЪ.																		
		Число осужденныхъ.		Дворянъ потомственныхъ.		Дворянъ личныхъ.		Почетныхъ гражданъ и купцовъ.		Мѣщанъ.		Крестьянъ.		Военнаго сословія.		Другихъ сословія.		Ниже 17.		17—20.		21—30.		31—40.		41—50.		51—60.		Свыше 60.		
		м.	ж.	м.	ж.	м.	ж.	м.	ж.	м.	ж.	м.	ж.	м.	ж.	м.	ж.	м.	ж.	м.	ж.	м.	ж.	м.	ж.	м.	ж.	м.	ж.	м.	ж.	
16) Преступленія и проступки противъ постановленій ограждающихъ народное здравіе. Ст. 831—900. . . . .	1	1	—	—	—	—	—	1	—	—	—	—	—	—	—	—	—	—	—	—	—	—	—	—	—	—	—	—	—	—		
17) Нарушенія общественнаго спокойствія, порядка и ограждающихъ оныя постановленій. Ст. 922—992. . . . .	25	27	—	—	—	1	—	—	—	3	—	3	—	1	—	19	—	—	—	3	—	11	—	8	—	3	—	2	—	—	—	
18) Смертоубійство. Ст. 1449—1471 . . . . .	34	32	12	2	—	—	—	—	—	1	2	28	10	1	—	—	—	—	—	4	2	16	6	3	3	3	—	6	—	—	1	
19) Самоубійство. Ст. 1472—1476 . . . . .	1	1	—	—	—	—	—	—	—	—	—	—	—	1	—	—	—	—	—	—	—	—	—	—	—	—	—	—	—	—		
20) Нанесеніе увѣчья, ранъ и другихъ поврежденій здоровья. Ст. 1477—1496 . . . . .	24	31	1	—	—	—	—	—	—	—	—	26	1	4	—	1	—	1	—	14	1	6	—	4	—	4	—	4	—	1	—	
21) Оскорбленіе чести и цѣломудрія женщинъ, личные обиды и клевета. Ст. 1523—1539 . . . . .	3	4	—	—	—	—	—	—	—	—	—	4	—	—	—	—	—	—	—	—	—	2	—	—	—	—	—	1	—	1	—	
22) Злоупотребленія родительской власти и преступленія дѣтей противъ родителей. Ст. 1586—1592 . . . . .	1	2	—	—	—	—	—	—	—	—	—	2	—	—	—	—	—	—	—	—	—	—	—	—	—	—	—	—	—	—	—	
23) Преступленія противъ родственнаго союза. Ст. 1593—1597. . . . .	1	1	—	—	—	—	—	—	—	—	—	1	—	—	—	—	—	—	—	—	—	—	—	—	—	—	—	—	—	—	—	
24) Злоупотребленіе власти опекуновъ и попечителей. Ст. 1598—1600 . . . . .	1	2	—	—	—	—	—	—	—	2	—	—	—	—	—	—	—	—	—	—	—	—	—	—	—	—	—	—	—	—	—	
25) Истребленіе и поврежденіе чужаго имущества поджогомъ или другимъ образомъ. Ст. 1606—1625. . . . .	16	14	2	—	1	—	—	2	—	—	—	10	1	2	—	—	—	—	—	—	—	3	1	4	—	1	—	4	1	1	—	—
26) Похищеніе чужаго имущества:																																
а) грабежъ. Ст. 1637—1643 . . . . .	19	29	1	1	—	—	—	—	—	3	—	22	1	2	—	1	—	1	—	9	1	13	—	5	—	1	—	—	—	—	—	
б) кража. Ст. 1644—1664 . . . . .	146	187	23	—	—	—	—	1	—	26	2	126	17	23	3	11	1	1	—	14	—	60	10	52	5	39	5	15	1	6	2	
27) Присвоеніе и утайка чужой собственности. Ст. 1677—1685 . . . . .	1	1	—	1	—	—	—	—	—	—	—	—	—	—	—	—	—	—	—	—	—	—	—	—	—	—	—	—	—	—	—	
28) Преступленія и проступки по договорамъ и другимъ обязательствамъ. Ст. 1686—1711 . . . . .	1	1	—	—	—	—	—	—	—	—	—	1	—	—	—	—	—	—	—	—	—	—	—	—	—	—	—	—	—	—	—	
<b>Итого . . . . .</b>	<b>387</b>	<b>436</b>	<b>66</b>	<b>8</b>	<b>1</b>	<b>6</b>	<b>—</b>	<b>7</b>	<b>—</b>	<b>43</b>	<b>8</b>	<b>286</b>	<b>48</b>	<b>53</b>	<b>6</b>	<b>33</b>	<b>3</b>	<b>4</b>	<b>—</b>	<b>38</b>	<b>4</b>	<b>151</b>	<b>20</b>	<b>107</b>	<b>15</b>	<b>82</b>	<b>14</b>	<b>41</b>	<b>7</b>	<b>13</b>	<b>6</b>	







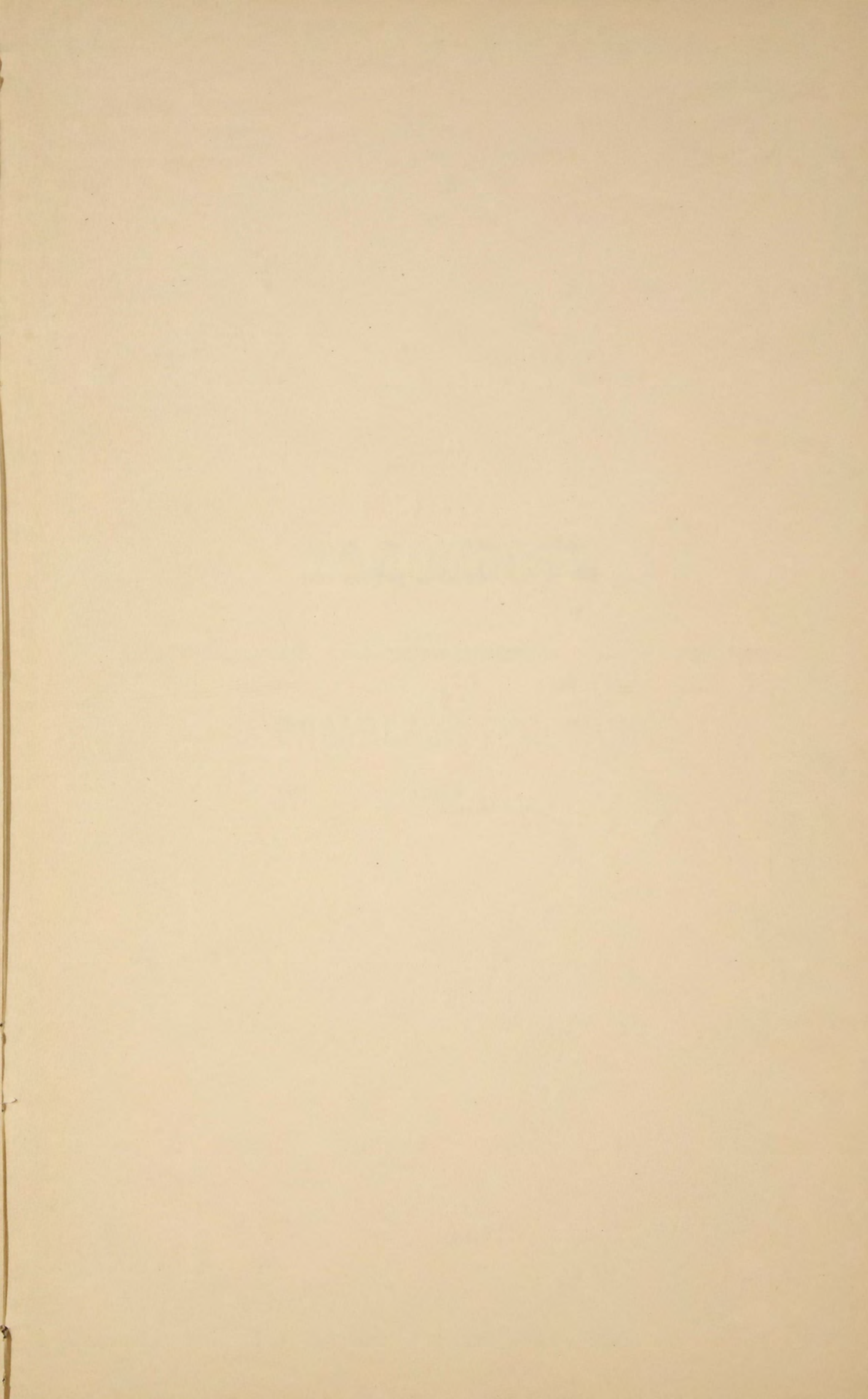



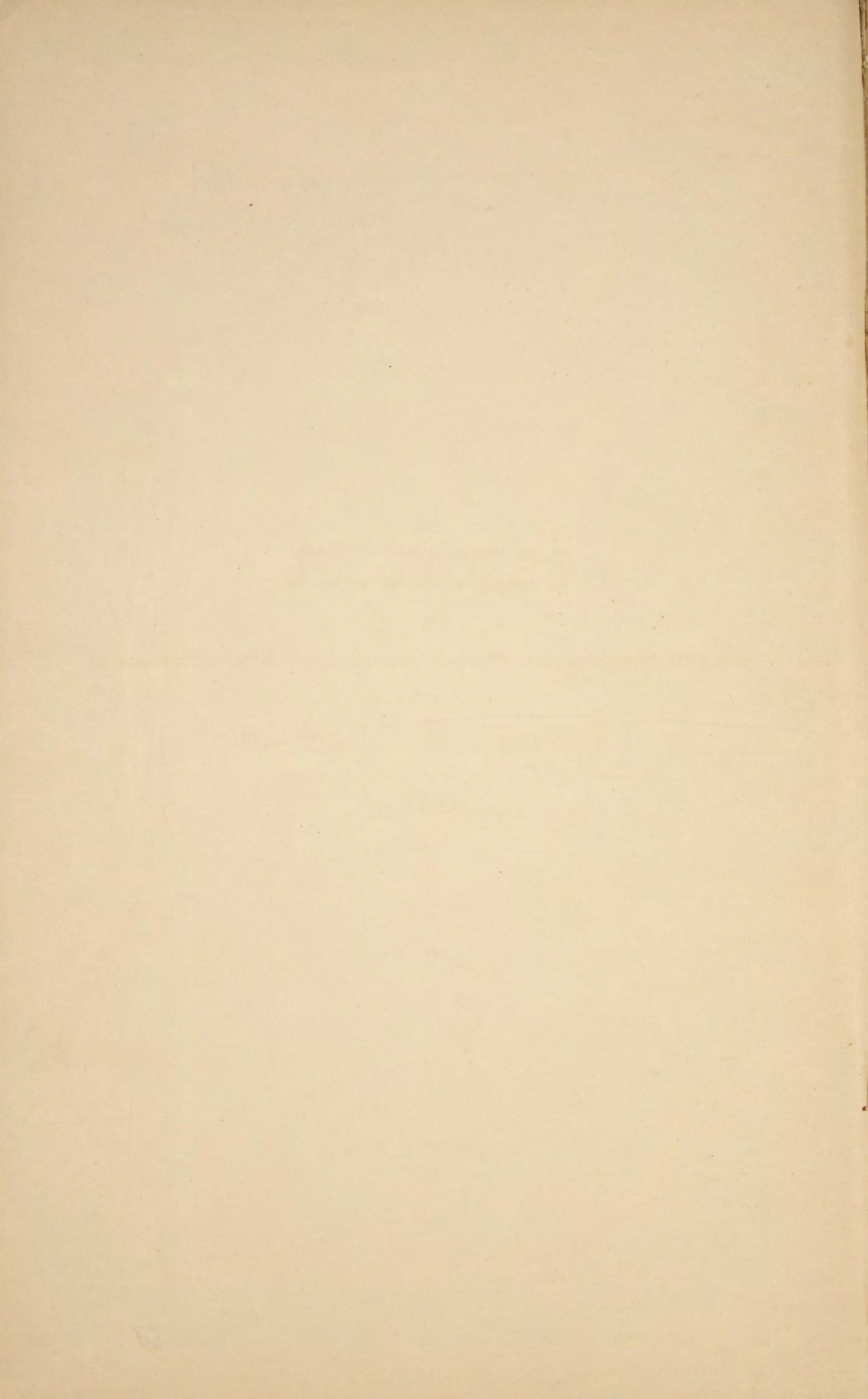



# ВѢДОМОСТЬ

0

числѣ лицъ, содержащихся подѣ стражею

в ъ

РЯЗАНСКОЙ ГУБЕРНІИ

за 1887 годъ.



	ПО КАКОЙ		ПРИЧИНЪ СОДЕРЖАЛИСЬ.						ВЪ КАКИХЪ МѢСТАХЪ СОДЕРЖАЛИСЬ.			
	До постанов- ленія при- говора.		По распоря- женію адми- нистратив- ной власти.		По пригово- рамъ судеб- ныхъ мѣсть.		В С Е Г О.		Въ арестант- скомъ отдѣ- леніи.	Въ тюрьмѣ.	При миро- выхъ учреж- деніяхъ.	При поли- ціяхъ и ста- новыхъ квар- тирахъ.
	Муж.	Жен.	Муж.	Жен.	Муж.	Жен.	Муж.	Жен.				
Оставалось къ 1-му Января 1887 года . . . . .	166	27	139	7	943	65	1.248	99	277	921	92	57
Прибыло въ 1887 году . . . . .	1.113	128	3.354	333	3.171	507	7.638	968	197	3.222	2.058	3.129
Выбыло въ 1887 году . . . . .	1.103	142	3.389	338	3.208	477	7.700	957	175	3.321	2.036	3.125
Осталось къ 1888 году . . . . .	176	13	104	2	906	95	1.186	110	299	822	114	61



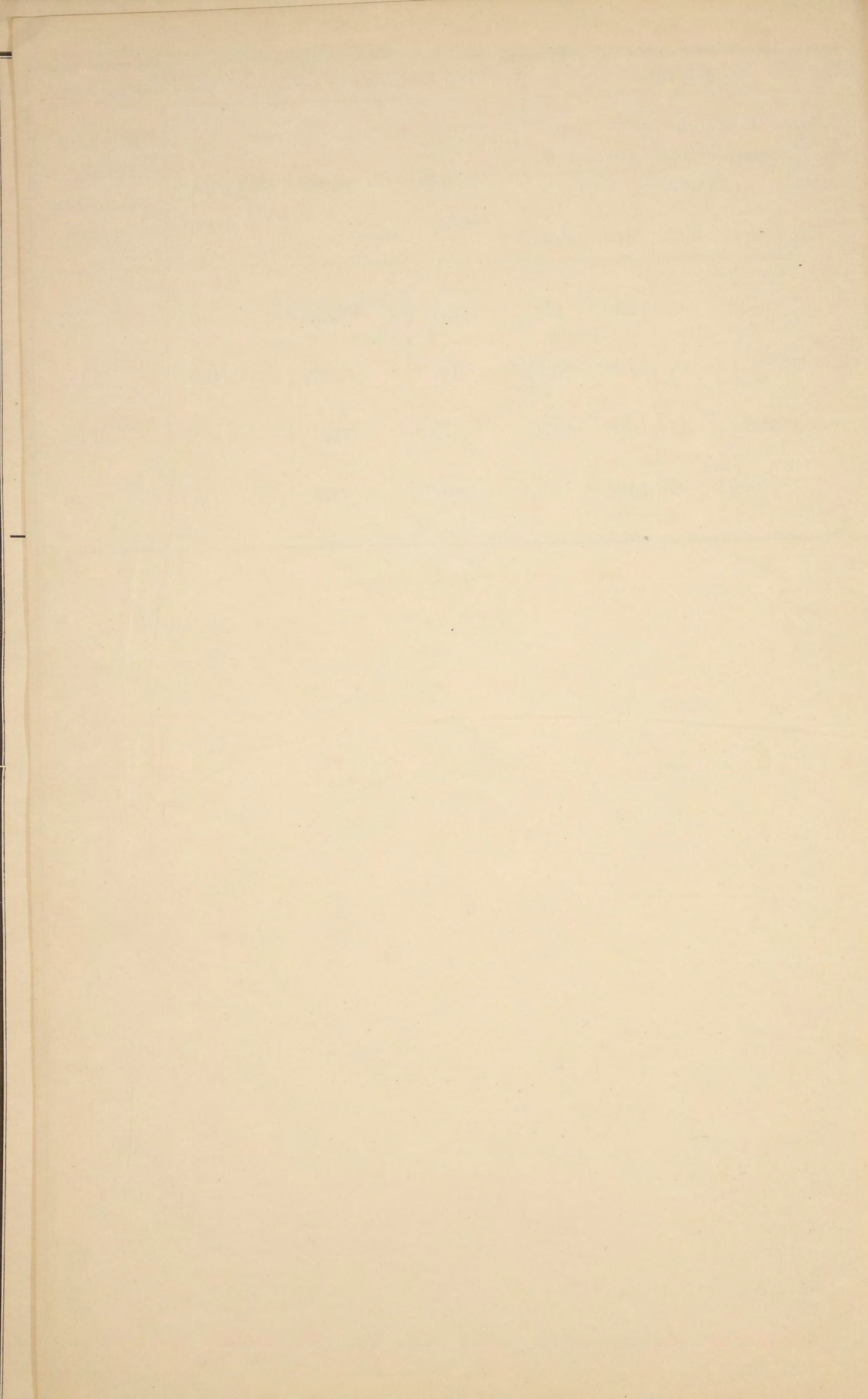



# ВѢДОМОСТЬ

О

ПОЖАРАХЪ

ВЪ

РЯЗАНСКОЙ ГУБЕРНІИ

ЗА 1887 ГОДЪ.



ГОРОДА И УЪЗДЫ.	З И М О Ю.			В Е С Н О Ю.			Л Ъ Т О М Ъ.			О С Е Н Ь Ю.			ВСЕГО ВЪ ГОДУ.			П Р И Ч И Н Ы П О Ж А Р О В Ъ.								
	Число пожаровъ.	Число сгорѣвшихъ строеній.	Сумма убытка.	Число пожаровъ.	Число сгорѣвшихъ строеній.	Сумма убытка.	Число пожаровъ.	Число сгорѣвшихъ строеній.	Сумма убытка.	Число пожаровъ.	Число сгорѣвшихъ строеній.	Сумма убытка.	Число пожаровъ.	Число сгорѣвшихъ строеній.	Сумма убытка.	Неизвѣстна.	Неосторожность.	Поджогъ.	Неисправность печей и трубъ.	Неустройство толка.	Моливъ.	Выкинутіе изъ трубъ.	Шалость дѣтей.	Другія причины.
Рязанскій уѣздъ . . .	13	22	3.738	28	270	67.908	43	321	89.164	57	361	111.538	141	974	272.348	94	23	13	6	—	1	—	—	4
Г. Рязань . . .	2	2	1.000	2	7	65.020	2	2	2.950	—	—	—	6	11	68.970	4	2	—	—	—	—	—	—	—
Спасскій уѣздъ . . .	21	27	5.721	31	164	28.890	47	233	55.780	39	620	106.631	138	1.044	197.022	52	44	14	10	8	3	—	7	—
Г. Спаскъ . . .	1	1	—	—	—	—	1	1	5.600	—	—	—	2	2	5.600	—	1	1	—	—	—	—	—	—
Зарайскій уѣздъ . . .	16	37	22.046	25	185	64.610	26	199	47.225	18	53	11.805	85	474	145.686	51	11	10	10	—	2	—	—	1
Г. Зарайскъ . . .	—	—	—	—	—	—	—	—	—	1	1	4.000	1	1	4.000	1	—	—	—	—	—	—	—	—
Раненбургскій уѣздъ . . .	48	58	14.540	34	124	21.918	91	470	81.964	57	172	54.177	230	824	172.599	127	43	23	30	2	5	—	—	—
Г. Раненбургъ . . .	1	1	10	—	—	—	—	—	—	1	5	1.902	2	6	1.912	1	—	1	—	—	—	—	—	—
Рязкскій уѣздъ . . .	15	28	5.746	33	252	49.510	69	749	229.806	49	219	47.544	166	1.248	332.606	57	58	27	16	3	1	1	2	1
Г. Рязкскъ . . .	—	—	—	—	—	—	—	—	—	1	6	3.700	1	6	3.700	1	—	—	—	—	—	—	—	—
Михайловскій уѣздъ . . .	7	13	854	33	431	107.081	24	416	77.618	30	123	22.534	94	983	208.087	20	49	9	10	2	—	—	4	—
Г. Михайловъ . . .	—	—	—	—	—	—	—	—	—	—	—	—	—	—	—	—	—	—	—	—	—	—	—	—
Сапожковскій уѣздъ . . .	25	31	4.016	41	367	142.181	57	873	160.043	59	301	61.392	182	1.572	367.632	121	21	22	6	8	3	—	—	1
Г. Сапожокъ . . .	—	—	—	—	—	—	—	—	—	—	—	—	—	—	—	—	—	—	—	—	—	—	—	—
Пронскій уѣздъ . . .	10	18	17.785	28	331	62.229	31	228	62.417	33	305	55.776	102	882	198.207	43	40	14	2	2	—	—	—	1
Г. Пронскъ . . .	—	—	—	—	—	—	1	1	150	—	—	—	1	1	150	—	1	—	—	—	—	—	—	—
Касимовскій уѣздъ . . .	24	33	2.506	24	82	12.907	32	262	40.788	68	112	4.529	148	489	60.730	58	31	10	5	8	1	—	—	35
Г. Касимовъ . . .	1	1	215	—	—	—	1	1	2.100	4	6	25.900	6	8	28.215	—	6	—	—	—	—	—	—	—
Скопинскій уѣздъ . . .	11	16	3.407	33	456	54.685	64	654	129.282	39	462	67.230	147	1.588	254.604	85	27	23	8	—	4	—	—	—
Г. Скопинъ . . .	1	1	100	3	6	1.100	5	10	3.530	1	1	200	10	18	4.930	7	3	—	—	—	—	—	—	—
Егорьевскій уѣздъ . . .	13	30	1.183	21	59	21.029	46	105	22.196	67	124	19.906	147	318	64.314	59	60	6	2	1	1	—	—	18
Г. Егорьевскъ . . .	—	—	—	—	—	—	—	—	—	—	—	—	—	—	—	—	—	—	—	—	—	—	—	—
Данковскій уѣздъ . . .	6	11	2.787	24	183	19.507	36	235	30.643	35	75	13.960	101	504	66.897	21	46	13	15	—	2	—	3	1
Г. Данковъ . . .	—	—	—	—	—	—	—	—	—	—	—	—	—	—	—	—	—	—	—	—	—	—	—	—
<b>Итого въ уѣздахъ.</b>	<b>209</b>	<b>324</b>	<b>84.329</b>	<b>355</b>	<b>2.904</b>	<b>652.455</b>	<b>566</b>	<b>4.745</b>	<b>1 026.926</b>	<b>551</b>	<b>2.927</b>	<b>577.022</b>	<b>1.681</b>	<b>10.900</b>	<b>2.340.732</b>	<b>788</b>	<b>453</b>	<b>184</b>	<b>120</b>	<b>34</b>	<b>23</b>	<b>1</b>	<b>16</b>	<b>62</b>
» » городахъ.	6	6	1.325	5	13	66.120	10	15	14.330	8	19	35.702	29	53	117.477	14	13	2	—	—	—	—	—	—
<b>Всего въ губерніи.</b>	<b>215</b>	<b>330</b>	<b>85.654</b>	<b>360</b>	<b>2.917</b>	<b>718.575</b>	<b>576</b>	<b>4.760</b>	<b>1.041.256</b>	<b>559</b>	<b>2.946</b>	<b>612.724</b>	<b>1.710</b>	<b>10.953</b>	<b>2.458.209</b>	<b>802</b>	<b>466</b>	<b>186</b>	<b>120</b>	<b>34</b>	<b>23</b>	<b>1</b>	<b>16</b>	<b>62</b>







# ВѢДОМОСТЬ

о

состояніи пожарной части въ городахъ

въ

РЯЗАНСКОЙ ГУБЕРНІИ

за 1887 годъ.



1880

THE UNIVERSITY OF CHICAGO

1880



НАЗВАНІЕ ГОРОДОВЪ.	Число пожарной команды.	Количе- ство ло- шадей.	Количество пожарныхъ инструментовъ.												Сумма содержа- нія.	
			Трубы.	Къ нимъ ру- кавовъ.	Дрогъ.		Бочекъ.	Чановъ.	Ушатовъ	Ведеръ.	Лѣстницъ.	Багровъ.	Топоровъ.	Щитовъ.	Руб.	К.
					Лѣтнихъ.	Зимнихъ.										
Въ городѣ Рязани. . .	63	60	9	32	27	22	28	2	—	22	8	26	55	5	11.691	71
Зарайскѣ . . .	20	12	4	10	6	6	6	4	—	12	—	14	11	4	4.474	32
Егорьевскѣ . . .	11	9	2	12	20	10	16	—	1	12	4	10	7	2	2.077	—
Спасскѣ . . .	10	14	4	6	13	13	13	—	10	2	16	10	2	2	2.174	6
Касимовѣ . . .	16	14	6	10	20	20	16	17	28	5	5	25	30	5	3.184	50
Сапожкѣ . . .	10	10	5	5	11	10	10	—	—	10	2	9	2	1	1.336	64
Пронскѣ . . .	4	4	2	4	5	4	3	3	1	3	2	7	5	3	785	57
Скопинѣ . . .	19	19	7	28	18	12	12	1	2	20	4	10	5	3	3.597	60
Рязкѣ . . .	7	8	3	5	6	7	5	3	—	5	2	5	2	1	1.751	75
Раненбургѣ . . .	10	10	3	5	12	10	8	—	—	10	2	13	6	4	2.129	21 <sup>1</sup> / <sub>2</sub>
Данковѣ . . .	5	5	2	2	2	2	2	—	—	10	2	7	5	2	998	—
Михайловѣ . . .	10	9	3	5	6	6	5	4	—	7	2	13	3	2	2.230	91
<b>Итого .</b>	<b>185</b>	<b>174</b>	<b>50</b>	<b>124</b>	<b>146</b>	<b>122</b>	<b>124</b>	<b>47</b>	<b>32</b>	<b>126</b>	<b>35</b>	<b>155</b>	<b>141</b>	<b>34</b>	<b>36.431</b>	<b>27<sup>1</sup>/<sub>2</sub></b>







# ВѢДОМОСТЬ

о

насильственныхъ и случайныхъ смертяхъ

в ъ

РЯЗАНСКОЙ ГУБЕРНІИ

за 1887 годъ.



Лица, умершія насильствомъ и случайнымъ образомъ.

Лица, умершія насильствомъ и случайнымъ образомъ.

ГОРОДА И УѢЗДЫ.	Число случаевъ смертоубійства.			Жертвы смертоубійства.						Скоростипжно умершіе.						Жертвы случайной смерти.														Всего умерло													
	Дѣтоубійство поворожденныхъ.	Смертоубійство.	И Т О Г О.	Дѣтоубійство.		Смертоубійство.		И Т О Г О.		Самоубійцы.		Отъ болѣзней.		Отъ пьянства.		Отъ неизвѣстныхъ причинъ.		умершіе.		Найденныя мертвыя тѣла.		Убито громомъ.		Задавлено и убито съ выстрѣломъ.		Сгорѣло и убито на пожарахъ.		Умерло отъ утара.		Замерзло.		Утонуло.		Укушено до смерти звѣрами.		Умерло отъ другихъ случайностей.		ВСЕГО умерло.		отъ насилія и случайностей.			
				муж.	ж.	муж.	ж.	муж.	жен.	муж.	ж.	муж.	ж.	муж.	ж.	муж.	ж.	муж.	ж.	муж.	жен.	муж.	ж.	муж.	ж.	муж.	ж.	муж.	ж.	муж.	ж.	муж.	ж.	муж.	ж.	муж.	жен.	муж.	жен.	муж.	жен.		
Рязань . . . . .	—	—	—	—	—	—	—	—	3	1	13	3	1	3	—	—	—	14	6	—	—	—	—	1	1	—	—	—	—	—	—	—	—	—	—	—	3	1	20	8			
уѣздъ . . . . .	1	1	2	1	—	1	—	2	—	1	1	20	8	4	—	6	2	30	10	5	3	3	—	2	—	1	—	3	—	4	—	16	3	—	—	5	3	34	6	72	20		
Зарайскъ . . . . .	—	—	—	—	—	—	—	—	—	—	—	—	—	—	—	—	—	—	—	—	—	—	—	—	—	—	—	—	—	—	—	—	—	—	—	—	—	—	—	—			
уѣздъ . . . . .	—	4	4	—	—	2	2	2	2	—	—	8	1	3	—	1	—	12	1	2	—	—	1	1	2	1	—	—	2	—	8	2	—	—	11	3	23	8	39	11			
Егорьевскъ . . . . .	—	—	—	—	—	—	—	—	—	—	—	—	1	3	—	—	—	3	1	—	—	—	—	—	—	—	—	—	—	—	—	—	—	—	—	—	—	—	—	—	—		
уѣздъ . . . . .	—	1	1	—	—	1	—	1	—	—	—	4	5	9	1	4	2	17	8	3	—	—	—	4	—	1	1	—	—	4	—	5	4	—	—	4	1	18	6	39	14		
Спасскъ . . . . .	—	—	—	—	—	—	—	—	—	—	—	—	2	1	—	—	—	2	1	—	—	—	—	—	—	—	—	—	—	—	—	—	—	—	—	—	—	—	—	—	—		
уѣздъ . . . . .	1	2	3	1	—	2	—	3	—	—	1	24	8	10	—	5	—	39	8	—	—	—	—	—	—	—	—	—	—	—	—	—	—	—	—	—	—	—	—	—	—	—	—
Касимовъ . . . . .	—	—	—	—	—	—	—	—	—	—	—	—	—	—	—	—	—	—	—	—	—	—	—	—	—	—	—	—	—	—	—	—	—	—	—	—	—	—	—	—	—		
уѣздъ . . . . .	—	1	1	—	—	—	—	—	—	—	1	4	3	2	—	—	—	6	3	1	—	—	—	1	—	—	—	—	—	—	—	—	—	—	—	—	—	—	—	—	—	—	
Сапожокъ . . . . .	—	—	—	—	—	—	—	—	—	—	—	—	—	—	—	—	—	—	—	—	—	—	—	—	—	—	—	—	—	—	—	—	—	—	—	—	—	—	—	—	—	—	
уѣздъ . . . . .	3	11	14	2	1	9	2	11	3	—	1	28	10	9	2	—	—	37	12	2	2	1	—	7	—	2	—	3	—	3	—	7	2	—	—	2	1	25	3	75	21		
Пронскъ . . . . .	—	—	—	—	—	—	—	—	—	—	—	—	—	—	—	—	—	—	—	—	—	—	—	—	—	—	—	—	—	—	—	—	—	—	—	—	—	—	—	—	—		
уѣздъ . . . . .	1	3	4	1	—	2	1	3	1	3	1	6	4	9	—	1	2	16	6	6	1	—	—	—	—	—	—	—	—	—	—	—	—	—	—	—	—	—	—	—	—	—	—
Скопинъ . . . . .	—	—	—	—	—	—	—	—	—	—	—	—	—	—	—	—	—	—	—	—	—	—	—	—	—	—	—	—	—	—	—	—	—	—	—	—	—	—	—	—	—	—	
уѣздъ . . . . .	—	5	5	—	—	5	—	5	—	—	2	—	6	3	18	1	—	24	4	2	2	1	—	8	—	1	3	—	1	7	2	11	4	—	—	3	4	31	14	64	20		
Рязскъ . . . . .	—	—	—	—	—	—	—	—	—	—	—	—	—	—	—	—	—	—	—	—	—	—	—	—	—	—	—	—	—	—	—	—	—	—	—	—	—	—	—	—	—		
уѣздъ . . . . .	—	4	4	—	—	4	—	4	—	4	1	5	2	6	3	1	—	12	5	2	—	—	—	2	—	2	1	—	—	2	—	2	—	—	—	—	—	—	—	—	—	—	
Раненбургъ . . . . .	1	2	3	1	—	1	1	2	1	—	1	1	—	—	—	—	—	—	—	—	—	—	—	—	—	—	—	—	—	—	—	—	—	—	—	—	—	—	—	—	—	—	
уѣздъ . . . . .	2	9	11	1	1	6	3	7	4	3	—	14	5	16	1	7	—	37	6	2	—	—	—	6	—	1	—	—	3	1	12	4	—	—	2	3	24	8	73	18			
Данковъ . . . . .	—	—	—	—	—	—	—	—	—	—	—	—	—	—	—	—	—	—	—	—	—	—	—	—	—	—	—	—	—	—	—	—	—	—	—	—	—	—	—	—	—		
уѣздъ . . . . .	—	1	1	—	—	1	—	1	—	4	—	10	5	6	2	—	—	16	7	3	1	—	1	6	2	2	—	—	5	2	2	1	—	—	—	—	—	—	—	—	—	—	
Михайловъ . . . . .	—	—	—	—	—	—	—	—	—	—	—	—	—	—	—	—	—	—	—	—	—	—	—	—	—	—	—	—	—	—	—	—	—	—	—	—	—	—	—	—	—		
уѣздъ . . . . .	1	3	4	1	—	3	—	4	—	3	—	—	—	—	—	—	—	17	—	—	—	—	—	—	—	—	—	—	—	—	—	—	—	—	—	—	—	—	—	—	—	—	
<b>Итого въ городахъ</b>	<b>1</b>	<b>2</b>	<b>3</b>	<b>1</b>	—	<b>1</b>	<b>1</b>	<b>2</b>	<b>1</b>	<b>4</b>	<b>2</b>	<b>22</b>	<b>8</b>	<b>7</b>	<b>3</b>	<b>1</b>	<b>30</b>	<b>11</b>	<b>2</b>	—	—	—	<b>3</b>	<b>1</b>	—	—	—	—	<b>1</b>	—	<b>5</b>	<b>2</b>	—	—	<b>7</b>	<b>9</b>	<b>16</b>	<b>12</b>	<b>54</b>	<b>26</b>			
<b>въ уѣздахъ.</b>	<b>9</b>	<b>45</b>	<b>54</b>	<b>7</b>	<b>2</b>	<b>36</b>	<b>9</b>	<b>43</b>	<b>11</b>	<b>24</b>	<b>8</b>	<b>155</b>	<b>62</b>	<b>115</b>	<b>10</b>	<b>27</b>	<b>6</b>	<b>297</b>	<b>78</b>	<b>34</b>	<b>9</b>	<b>5</b>	<b>3</b>	<b>42</b>	<b>6</b>	<b>16</b>	<b>11</b>	<b>7</b>	<b>1</b>	<b>40</b>	<b>8</b>	<b>81</b>	<b>24</b>	<b>4</b>	<b>3</b>	<b>58</b>	<b>21</b>	<b>253</b>	<b>77</b>	<b>651</b>	<b>183</b>		
<b>Итого въ губерніи</b>	<b>10</b>	<b>47</b>	<b>57</b>	<b>8</b>	<b>2</b>	<b>37</b>	<b>10</b>	<b>45</b>	<b>12</b>	<b>28</b>	<b>10</b>	<b>177</b>	<b>70</b>	<b>122</b>	<b>13</b>	<b>28</b>	<b>6</b>	<b>327</b>	<b>89</b>	<b>36</b>	<b>9</b>	<b>5</b>	<b>3</b>	<b>45</b>	<b>7</b>	<b>16</b>	<b>11</b>	<b>7</b>	<b>1</b>	<b>41</b>	<b>8</b>	<b>86</b>	<b>26</b>	<b>4</b>	<b>3</b>	<b>65</b>	<b>30</b>	<b>269</b>	<b>89</b>	<b>705</b>	<b>209</b>		



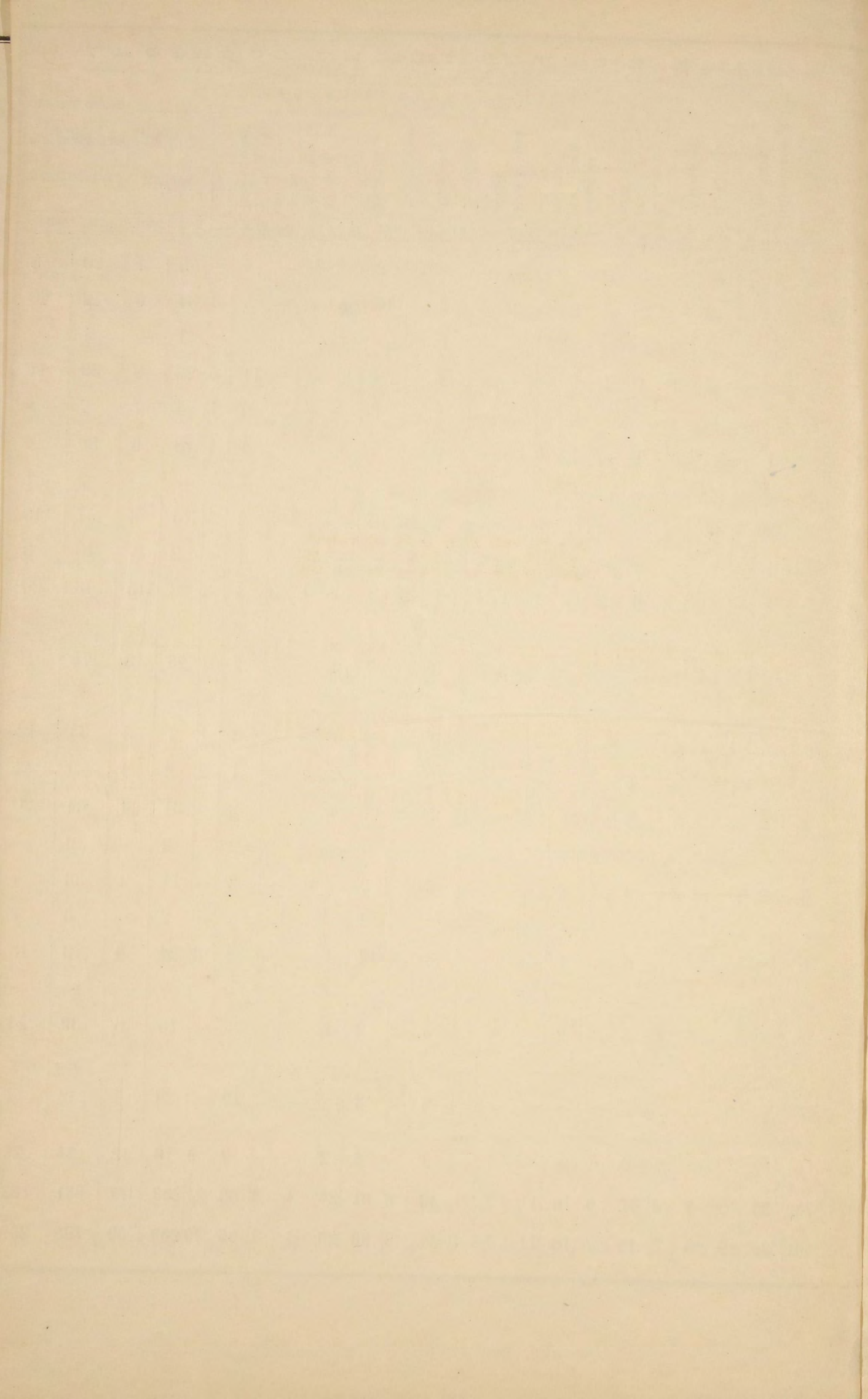



# ВѢДОМОСТЬ

о

числѣ учебныхъ заведеній и учащихоя

въ

## РЯЗАНСКОЙ ГУБЕРНІИ

за 1887 годъ.



НАЗВАНІЕ УЧЕБНЫХЪ ЗАВЕДЕНІЙ.	Въ губернскомъ городѣ.			Въ уѣздныхъ городахъ.			Въ уѣздахъ.			Всего въ губерніи.			
	Число учебныхъ заведеній.	Число учащихся.		Число учебныхъ заведеній.	Число учащихся.		Число учебныхъ заведеній.	Число учащихся.		Число учебныхъ заведеній.	Число учащихся.		
		М. П.	Ж. П.		М. П.	Ж. П.		М. П.	Ж. П.		М. П.	Ж. П.	Обоего пола.
<b>А. Гражданскія.</b>													
Гимназіи { для мужскаго пола . . . . .	1	344	—	—	—	—	—	—	—	1	344	—	344
Гимназіи { » женскаго пола . . . . .	1	—	251	—	—	—	—	—	—	1	—	251	251
Прогимназіи { для мужскаго пола . . . . .	1	102	—	2	116	—	—	—	—	3	218	—	218
Прогимназіи { » женскаго пола . . . . .	—	—	—	4	—	311	—	—	—	4	—	311	311
Реальныя училища . . . . .	—	—	—	2	165	—	—	—	—	2	165	—	165
Уѣздныя и городскія училища . . . . .	1	130	—	10	1.149	—	—	—	—	11	1.279	—	1.279
Приходскія городскія училища {	1	120	—	10	1.104	—	—	—	—	11	1.224	—	1.224
	—	—	—	4	—	629	—	—	—	4	—	629	629
	—	—	—	—	—	—	—	—	—	—	—	—	—
Сельскія для обоого пола . . . . .	—	—	—	—	—	—	1	116	65	1	116	65	181
Частныя учебныя заведенія 3-го разряда для обоого пола . . . . .	1	6	64	—	—	—	—	—	—	1	6	64	70
Домъ трудолюбія и призрѣнія неимущихъ для женскаго пола . . . . .	1	—	70	—	—	—	—	—	—	1	—	70	70
Приюты для обоого пола . . . . .	1	31	44	1	12	—	—	—	—	2	43	44	87
Двухклассныя сельскія начальныя народныя училища вѣдомства Министрства Народнаго Просвѣщенія {	—	—	—	—	—	—	10	993	—	10	993	—	993
	—	—	—	—	—	—	1	—	78	1	—	78	78
	—	—	—	—	—	—	7	616	58	7	616	58	674
Одноклассныя того же вѣдомства {	—	—	—	—	—	—	5	357	—	5	357	—	357
	—	—	—	—	—	—	2	—	65	2	—	65	65
	—	—	—	—	—	—	6	237	74	6	237	74	311
Начальныя народныя училища, содержимыя частными лицами разнаго званія . . . . . {	—	—	—	—	—	—	—	—	—	—	—	—	—
	—	—	—	—	—	—	—	—	—	—	—	—	—
	3	8	72	8	278	141	—	—	—	11	286	213	499
Сельскія, содержимыя земствомъ и обществами . . . . . {	1	89	—	3	185	—	13	1.040	—	17	1.314	—	1.314
	1	—	88	7	—	488	14	—	591	22	—	1.167	1.167
	—	—	—	—	—	—	475	29.707	4.071	475	29.707	4.071	33.778
Ларинское приходское училище въ селѣ Любичахъ Зарайскаго уѣзда . . . . .	—	—	—	—	—	—	1	69	44	1	69	44	113
Александровская учительская семинарія . . . . .	—	—	—	—	—	—	1	81	—	1	81	—	81
Практическая при семинаріи школа . . . . .	—	—	—	—	—	—	1	52	—	1	52	—	52
Рязанское ремесленное училище . . . . .	1	102	—	—	—	—	—	—	—	1	102	—	102
<b>В. Духовныя.</b>													
Семинарія для мужскаго пола . . . . .	1	685	—	—	—	—	—	—	—	1	685	—	685
Духовныя училища {	1	314	—	6	878	—	—	—	—	7	1.192	—	1.192
	1	—	495	—	—	—	—	—	—	1	—	495	495
При церквахъ и домахъ священно-церковно-служителей: {	1	140	—	3	88	45	141	4.414	814	145	4.642	859	5.501
	—	—	—	4	40	39	60	1.085	202	64	1.125	241	1.366
Училища при монастыряхъ {	—	—	—	—	—	—	—	—	—	—	—	—	—
	1	—	63	1	—	10	1	—	5	3	—	78	78
	—	—	—	—	—	—	—	—	—	—	—	—	—
<b>Всего въ губерніи . . . . .</b>	<b>19</b>	<b>2.071</b>	<b>1.147</b>	<b>65</b>	<b>4.015</b>	<b>1.663</b>	<b>739</b>	<b>38.767</b>	<b>6.067</b>	<b>823</b>	<b>44.853</b>	<b>8.877</b>	<b>53.730</b>



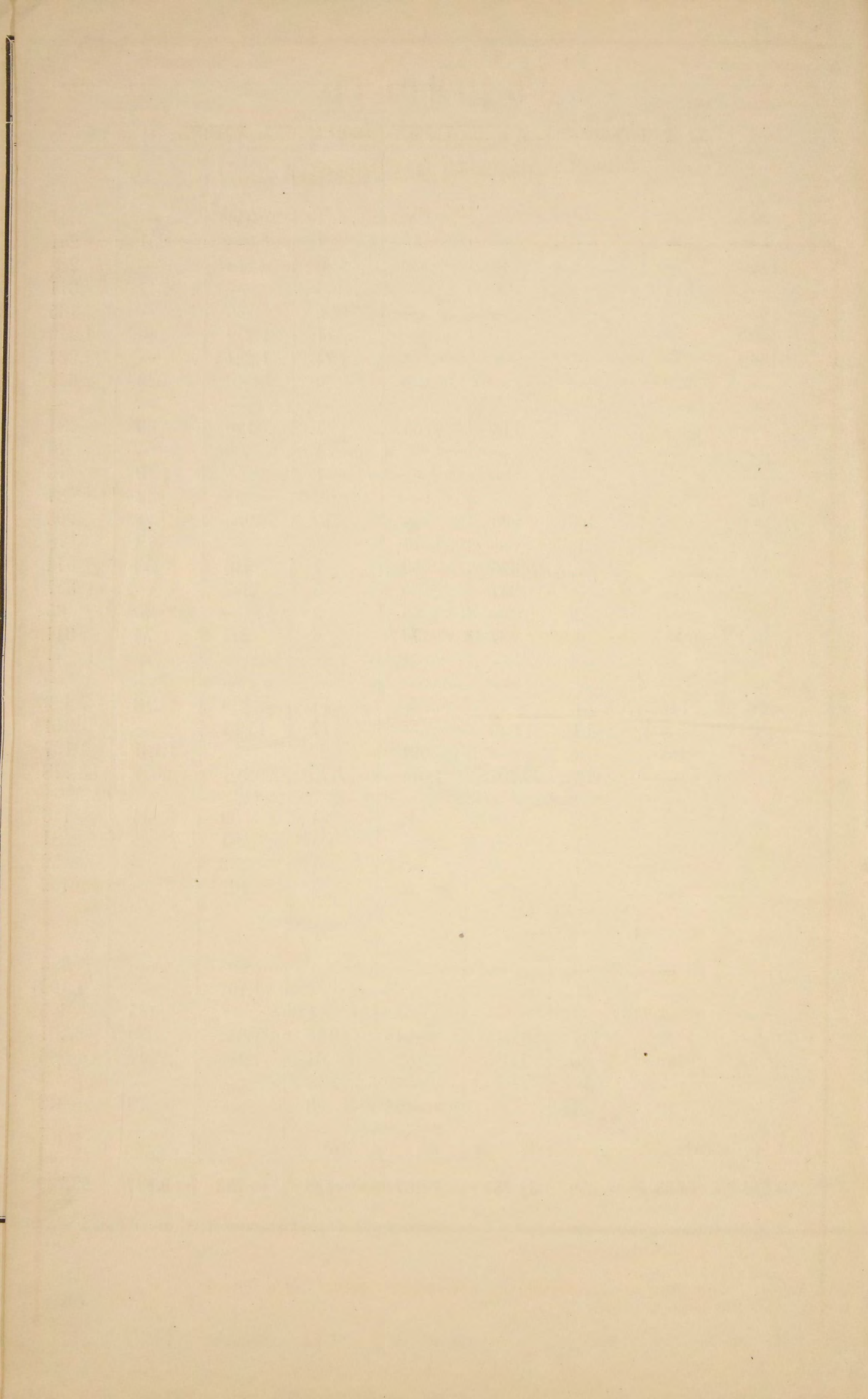



# ВѢДОМОСТЬ

## О ВЫПОЛНЕНИИ ПРИЗЫВА

### ПО РЯЗАНСКОЙ ГУБЕРНИИ

ЗА 1887 ГОДЪ.

№№ статей по порядку.	I. О выполнении призыва.	Всего по губернии.
1	<i>Призыву къ исполненію воинской повинности надлежало:</i>	
	а) по призывнымъ спискамъ . . . . .	15.996
	б) по дополнительнымъ А. . . . .	2
	<b>Итого.</b> . . . . .	<b>15.998</b>
	в) по дополнительнымъ спискамъ Б. . . . .	1.725
2	Исключено изъ означенныхъ списковъ убывшихъ послѣ составленія призывныхъ списковъ . . . . .	126
3	Числилось по дополнительнымъ спискамъ В. . . . .	20
4	<i>Въ число внесенныхъ въ призывные списки заключалось:</i>	
	а) имѣвшихъ право на льготу по семейному положенію	
	I разряда. . . . .	4.140
	II » . . . . .	3.360
	III » . . . . .	891
	<b>Итого.</b> . . . . .	<b>8.391</b>
	б) получившихъ отсрочку:	
	1) по имущественному положенію . . . . .	1
	2) на окончаніе образованія . . . . .	57
	3) для поступленія въ духовное званіе по 55 ст. Уст. . . . .	11
	<b>Итого.</b> . . . . .	<b>69</b>
	в) освобожденныхъ отъ жеребья по 54 ст. устава . . . . .	11
	г) освобожденныхъ отъ воинской повинности по 62 статьѣ устава . . . . .	28
5	Число лицъ, коимъ опредѣленъ возрастъ по наружному виду, по 137 и 138 статьямъ устава . . . . .	65
6	Изъ того числа внесено въ призывной списокъ дополнительно, по 139 статьѣ устава . . . . .	51



7	Всего вынудью жеребья подлежало. . . . .	15.910
8	<i>При осмотръ и пріемъ:</i>	
	а) освобождено отъ службы въ войскахъ	
	1) по недостаточному росту . . . . .	84
	2) по болѣзнямъ и тѣлеснымъ недостаткамъ. . . . .	1.348
	3) вслѣдствіе одновременнаго призыва къ жеребью, двухъ родныхъ братьевъ, по 50 статьѣ устава . . . . .	12
	4) вслѣдствіе мѣны нумеровъ жеребья, по 50 ст. уст. . . . .	1
	<b>Итого. . . . .</b>	<b>1.445</b>
	б) назначена отсрочка:	
	1) по невозмужалости . . . . .	1.705
	2) для излеченія болѣзней. . . . .	36
	3) вслѣдствіе нахождения подъ слѣдствіемъ и судомъ . . . . .	11
	в) назначено къ переосвидѣтельствуванію . . . . .	1
	г) отправлено въ лечебныя заведенія на испытаніе . . . . .	205
	д) неявилось по призыву . . . . .	244
	<b>Итого. . . . .</b>	<b>2.202</b>
9	<i>По разверсткѣ назначено къ поступленію на службу . . . . .</i>	4.690
10	<i>Въ то число принято въ войска:</i>	
	а) изъ лицъ, внесенныхъ въ дополнительный списокъ А, подлежащихъ назначенію на службу безъ жеребья:	
	На основаніи 158 статьи устава . . . . .	2
	<b>Итого. . . . .</b>	<b>2</b>
	б) изъ лицъ, внесенныхъ въ дополнительный списокъ Б, поступленіе коихъ въ войска было отсрочено:	
	1) на основаніи 44 статьи устава . . . . .	299
	статьи VI Указа Правительствующему Сенату 1-го Января 1874 года . . . . .	1
	2) на основаніи 53 статьи устава . . . . .	7
	<b>Итого. . . . .</b>	<b>307</b>



№№ статей по порядку		Всего по губернии.
	в) изъ лицъ, внесенныхъ въ призывные списки . . . . .	4.375
	<b>Всего принято . . . . .</b>	<b>4.684</b>
11	<i>Въ числѣ принятыхъ заключается:</i>	
	а) неимѣвшихъ права на льготу по семейному положенію. . . . .	4.644
	б) имѣвшихъ права на эту льготу:	
	1) III разряда . . . . .	38
	2) II » . . . . .	2
	<b>Итого. . . . .</b>	<b>4.684</b>
	в) имѣющихъ право на сокращенные сроки службы:	
	1) по 1 пункту 56 статьи устава . . . . .	9
	2) » 2 » — » . . . . .	16
	3) » 3 » — » . . . . .	58
	4) » 4 » — » . . . . .	424
	г) не имѣющихъ права на сокращенные сроки службы по образованію:	
	1) умѣющихъ читать и писать или только читать . . . . .	1.571
	2) безграмотныхъ . . . . .	2.606
	<b>Итого. . . . .</b>	<b>4.684</b>
	д) подлежащихъ, по приѣмѣ, зачисленію въ запасъ:	
	на основаніи 63 статьи устава . . . . .	49
	<b>Итого . . . . .</b>	<b>49</b>
	е) способныхъ къ строевой службѣ. . . . .	4.579
	» » нестроевой » . . . . .	56
	<b>Итого. . . . .</b>	<b>4.635</b>
	ж) мѣрою роста:	
	1) въ 2 аршина 2 <sup>1</sup> / <sub>2</sub> верш. . . . .	136
	2) — » — 3 — . . . . .	645
	3) — » — 4 — . . . . .	1.246



4) — » — 5 — . . . . .	1.428
5) — » — 6 — . . . . .	847
6) — » — 7 — . . . . .	265
7) — » — 8 — . . . . .	69
8) — » — 9 — . . . . .	9
9) — » — 11 — . . . . .	1

**Итого.** . . . . . **4.646**

з) по сословіямъ:

1) дворянъ потомственныхъ и личныхъ . . . . .	45
2) лицъ, состоящихъ на государственной гражданской службѣ . .	2
3) почетныхъ гражданъ, потомственныхъ и личныхъ. . . . .	30
4) прочихъ лицъ, изъятыхъ отъ внесенія въ 10 народную перепись, а также вышедшихъ послѣ ревизіи изъ податнаго состоянія. . . .	21
5) купцовъ . . . . .	6
6) мѣщанъ и цеховыхъ. . . . .	206
7) крестьянъ всѣхъ наименованій . . . . .	4.363
8) прочихъ лицъ, внесенныхъ въ ревизскія сказки, а равно приписанныхъ къ обществамъ послѣ ревизіи . . . . .	11

**Итого.** . . . . . **4.684**

и) по происхожденію:

1) Русскихъ. . . . .	4.679
2) Евреевъ . . . . .	1
3) Магометанъ . . . . .	4

**Итого.** . . . . . **4.684**

і) по вѣроисповѣданію:

1) Православныхъ и единовѣрцевъ. . . . .	4.655
2) Раскольниковъ . . . . .	24
3) Евреевъ . . . . .	1
4) Магометанъ . . . . .	4

**Итого.** . . . . . **4.684**



№№ статей по порядку.	Всего по губернии.
12	к) женатыхъ . . . . . 2.568
	<i>Изъ числа принятыхъ новобранцевъ:</i>
	а) отправлено съ мѣсть призыва въ лечебныя заведенія, на основаніи 23 статьи Наставленія для руководства при освидѣтельствovanіи тѣлосложенія и здоровья лицъ, призванныхъ къ исполненію воинской повинности . . . . . 48
	б) отправлено съ мѣста призыва по назначенію въ войска . . . . . 8
	в) распушено по домамъ, на основаніи 155 статьи устава. . . . . 4.579
	г) зачислено въ запасъ на основаніи 63 ст. Уст. . . . . 49
	<b>Итого.</b> . . . . <b>4.684</b>
13	<i>На основаніи 154 статьи устава:</i>
	а) зачислено въ ратники ополченія. . . . . 10.079
	б) освобождено отъ этого зачисленія по неспособности носить оружіе . . . . . 575
	<b>Итого.</b> . . . . <b>10.664</b>
	II.
	<b>О дѣйствіяхъ присутствій по воинской повинности въ теченіи отчетнаго года.</b>
14	<i>Сдѣлано представленій о возвращеніи съ дѣйствительной службы по семейному положенію, на основаніи 49 статьи устава . . . . . 53</i>
15	<i>Принято на замѣну состоящихъ на службѣ, по 51 статье устава. . . . . 1</i>
16	<i>Сдѣлано представленій о назначеніи на дѣйствительную службу изъ запаса зачисленныхъ въ оныя:</i>
	по 3-му пункту 63 ст. уст. и по примѣчанію къ оной . . . . . 2
17	<i>Выдано свидѣтельствъ о припискѣ къ призывнымъ участкамъ:</i>
	а) лицамъ, означеннымъ въ 95-й статьѣ устава . . . . . 403
	б) прочимъ лицамъ, обязаннымъ, по статьѣ 97 устава, получить эти свидѣтельства . . . . . 172
	<b>Итого.</b> . . . . <b>575</b>
18	<i>По свѣдѣніямъ, сообщеннымъ присутствіямъ, на основаніи 103 статьи устава воинскими начальниками, поступило въ войска вольноопредѣляющимися . . . . . *) 22</i>
19	<i>Перечисленныхъ, на основаніи 119 и 120 статей устава, изъ одного призывнаго участка въ другой . . . . . 153</i>

\*) Лица эти не принадлежатъ къ числу окончившихъ курсъ 6 клас. Гим. Мин. Народн. Просвѣщ.



№№ статей по порядку.		Всего по губерніи.
20	<i>Принято на службу, на основаніи 151 статьи устава:</i>	
	а) подлежащихъ переосвидѣтельствуванію . . . . .	9
	б) находящихся въ лечебныхъ заведеніяхъ на испытаніи . . . . .	71
	в) неявившихся по призыву . . . . .	59
	г) состоящихъ подъ слѣдствіемъ или судомъ . . . . .	5
	<b>Итого.</b> . . . . .	<b>144</b>
21	<i>Принято на службу, по дополнительному жеребью на основаніи 158 и 159 статей устава . . . . .</i>	10
22	<i>Выдано свидѣтельствъ о явкѣ къ исполненію воинской повинности и сдѣлано отмѣтокъ о семъ на приписныхъ свидѣтельствахъ, на основаніи 160 и 161 статей устава:</i>	
	а) объ освобожденіи отъ службы навсегда . . . . .	661
	б) о назначеніи въ ополченіе. . . . .	9.590
	в) временныхъ . . . . .	1.678
	<b>Итого.</b> . . . . .	<b>11.929</b>
23	<i>Принято жалобъ:</i>	
	а) письменныхъ . . . . .	507
	б) словесныхъ . . . . .	56
	<b>Итого.</b> . . . . .	<b>563</b>
	<i>Изъ того числа:</i>	
	а) на неправильности въ призывныхъ спискахъ . . . . .	11
	б) по назначенію льготъ . . . . .	510
	в) по опредѣленію возраста по наружному виду . . . . .	3
	г) по опредѣленію годности къ службѣ . . . . .	39
	<b>Итого.</b> . . . . .	<b>563</b>
24	<i>Изъ числа поданныхъ жалобъ, признано уважительными:</i>	
	а) на неправильности въ призывныхъ спискахъ . . . . .	7
	б) по назначенію льготъ . . . . .	253
	в) по опредѣленію возраста по наружному виду . . . . .	3
	<b>Итого.</b> . . . . .	<b>263</b>



№№ статей по порядку		Всего по губернии.	
25	<i>Перенесено жалобъ въ Губернское по воинской повинности Присутствіе</i>	114	
26	<i>Перенесено жалобъ въ Правительствующій Сенатъ, по 211 ст. устава</i>	5	
27	<i>Число лицъ, приговоренныхъ ко взысканіямъ за нарушеніе законовъ о воинской повинности:</i>		
	а) по 212 ст. устава. . . . .	12	
	б) » 214 » » . . . . .	19	
	в) » 215 » » . . . . .	2	
	г) » 217 » » . . . . .	1	
	<b>Итого.</b> . . . . .	<b>34</b>	
28	<i>О дѣлопроизводствѣ присутствій:</i>		
	а) число чрезвычайныхъ засѣданій. . . . .	275	
	б) » вступившихъ бумагъ . . . . .	9.490	
	в) » исходящихъ . . . . .	21.828	
	г) » дѣлъ оставшихся нерѣшенными къ отчетному году. . . . .	76	
	д) » вновь заведенныхъ дѣлъ . . . . .	892	
	е) » дѣлъ, рѣшенныхъ въ теченіи отчетнаго года. . . . .	924	
	ж) затѣмъ осталось нерѣшенныхъ дѣлъ . . . . .	47	
		Руб.	К.
	<b>III.</b>		
	<b>О расходахъ по призыву и приему на службу и на содержаніе уѣздныхъ присутствій въ теченіи отчетнаго года.</b>		
29	<i>Расходы казны по 164 статьѣ устава:</i>		
	а) на путевое, квартирное и порціонное довольствіе военного члена, медиковъ и военного приѣмщика . . . . .	1.886 95	
	б) на канцелярскіе и прочіе расходы, поименованные въ пунктѣ 3 означенной статьи . . . . .	4.563 54	
	в) на отправленіе призываемыхъ для переосвидѣтельствованія и испытанія . . . . .	154 92	
	<b>Итого.</b> . . . . .	<b>6.605 41</b>	



30

*Расходы изъ земскихъ сборовъ, по 166 и 167 статьямъ устава:*

а) на путевое и квартирное довольствіе предсѣдателей и членовъ присутствій. . . . .	1.009	42
б) канцелярскіе. . . . .	9.345	66
в) на наемъ помѣщеній для присутствій, а также на ихъ меблиро- ваніе, отопленіе и освѣщеніе . . . . .	1.460	—
<b>Итого. . . . .</b>	<b>11.815</b>	<b>8</b>



