

A. 911.

38

Обзоръ  
Саратовской губ.  
за 1887г.

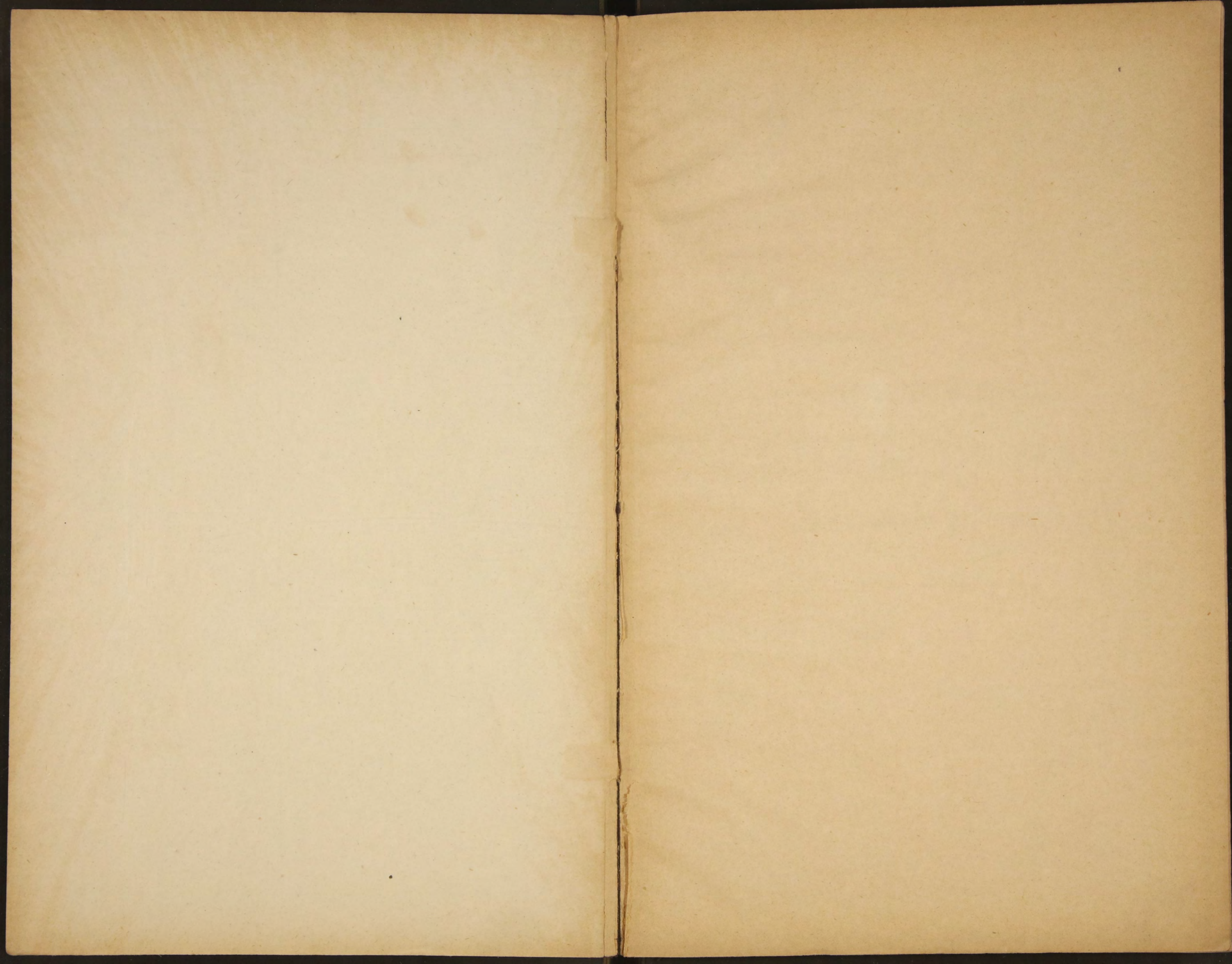



~~3354~~  
4  
A 911

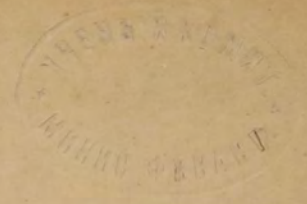

~~1887~~

ПРИЛОЖЕНИЕ  
КО ВСЕПОДДАННѢЙШЕМУ ОТЧЕТУ  
САРАТОВСКАГО ГУБЕРНАТОРА.

39

Библиотека НЭО СССР

K

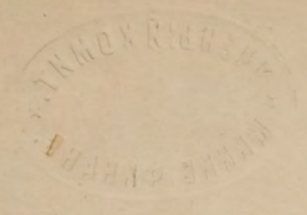

80782

Саратовская губерния

# ПРИЛОЖЕНІЕ

## КО ВСЕПОДДАННѢЙШЕМУ ОТЧЕТУ САРАТОВСКАГО ГУБЕРНАТОРА.

ОБЗОРЪ ГУБЕРНІИ ЗА 1887 ГОДЪ.

I. ЕСТЕСТВЕННЫЯ И ПРОИЗВОДИТЕЛЬНЫЯ СИЛЫ ГУБЕРНІИ И ЭКОНОМИЧЕСКАЯ ДѢЯТЕЛЬНОСТЬ  
ЕЯ НАСЕЛЕНІЯ.

а) З е м л е д ѣ л і е .

(Приложеніемъ къ этой статьѣ служить вѣдомость № 1-й).

Въ губерніи въ отчетномъ году было посеяно разнаго рода хлѣба: озимой пшеницы 2178 четв., ржи 879,295 четв., яровой пшеницы 418,904 четв., овса 643,869 четв., ячменя 39,116 четв., гречи 78,527 четв., остальныхъ яровыхъ хлѣбовъ 146,813 четв., картофеля 249,374 четв. и подсолнечниковъ 9649 четв.; снято же по всей губерніи: озимой пшеницы 22,572 четв., при урожаѣ самъ 10,3; ржи 5,642,660 четв., при урожаѣ самъ 6,4; яровой пшеницы 2,133,630 четв., при урожаѣ самъ 5,9; овса 4,368,932 четв., при урожаѣ самъ 6,8; ячменя 165,321 четв., при урожаѣ самъ 4,2; гречи 198,211 четв., при урожаѣ самъ 2,5; остальныхъ яровыхъ хлѣбовъ 1,160,533 четв., при урожаѣ самъ 7,2; картофеля 1,773,004 четв., при урожаѣ самъ 7,9, и подсолнечниковъ 219,339 четв., при урожаѣ самъ 22,7.

Отдѣльно по каждому уѣзду урожай хлѣбовъ въ отчетномъ году, по отношеніи къ количеству высѣяннаго зерна, выражается въ слѣдующихъ цифровыхъ данныхъ.

По Аткарскому уѣзду озимая пшеница самъ 4,8; рожь самъ 6,7; яровая пшеница самъ 4,7; овесъ самъ 4,3; ячмень самъ 3; греча 3; картофель самъ 5,4; подсолнечникъ самъ 9,4.

По Балашовскому—озимая пшеница самъ 12,8; рожь самъ 9,5; яровая пшеница самъ 5,4; овесъ—10,5; ячмень самъ 7,5; греча самъ 6,3; картофель самъ 9,5; подсолнечникъ самъ 31,6.

По Вольскому—озимая пшеница самъ 10,3; рожь самъ 7,2; яровая пшеница самъ 3,9; овесъ самъ 5; ячмень самъ 2,5; греча самъ 3; картофель самъ 4,4; подсолнечникъ самъ 31,3.

По Камышинскому—рожь самъ 3,1; яровая пшеница самъ 7; овесъ самъ 5,3; ячмень самъ 4,2; картофель самъ 8,9.

По Кузнецкому—рожь самъ 4; яровая пшеница самъ 2,1; овесъ самъ 5,5; греча самъ 1; картофель самъ 9,7.

По Петровскому—рожь самъ 7; яровая пшеница самъ 9,1; овесъ самъ 6,1; греча самъ 1,3; картофель самъ 6.

По Саратовскому—рожь самъ 4,7; яровая пшеница самъ 4; овесъ самъ 5; ячмень самъ 4; греча самъ 3; картофель самъ 5,9; подсолнечникъ самъ 40.

По Сердобскому—озимая пшеница самъ 5,4; рожь самъ 7,1; яровая пшеница самъ 5,4; рожь самъ 7,1; яровая пшеница самъ 5,3; овесъ самъ 7; греча самъ 2,8; картофель самъ 5,1;

По Хвалынскому—рожь самъ 4,8; яровая пшеница самъ 3,5; овесъ самъ 4,5; ячмень самъ 5,5; картофель самъ 5,5; подсолнечникъ самъ 45,7.

По Царицынскому—рожь самъ 3,1; яровая пшеница самъ 5,4; овесъ самъ 4,5; ячмень самъ 5,5; картофель самъ 6,7.

Такимъ образомъ урожай въ отчетномъ году, за исключеніемъ гречи, былъ вообще удовлетворительный. Вредныхъ насѣкомыхъ не замѣчалось. Изъ неблагопріятныхъ атмосферическихъ вліяній имѣли мѣсто только градобитія, которыми повреждено и уничтожено разнаго рода хлѣба до 8778 десят.: въ Аткарскомъ 1372 десят., Балашовскомъ 2669 десят., Вольскомъ 709 десят., Камышинскомъ 327 дес., Кузнецкомъ 355 десят., Петровскомъ 667 дес., Саратовскомъ 736 дес., Сердобскомъ 1198 десят.; Хвалынскомъ 370 десят. и Царицынскомъ 375 дес.

Существовавшія въ лѣтнее время отчетнаго года цѣны на рабочія руки указаны въ прилагаемой вѣдомости.

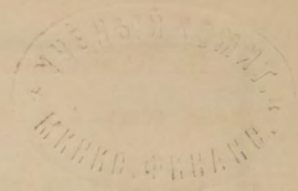

# ВѢДОМОСТЬ

О ЦѢНАХЪ НА РАБОЧІЯ СИЛЫ ВЪ САРАТОВСКОЙ ГУБЕРНІИ

ЗА 1887 ГОДЪ.



НАЗВАНІЕ УЪЗДОВЪ.	ВО ВРЕМЯ ПОСѢВА ХЛѢБОВЪ.						ВО ВРЕМЯ											
	П о д е н н а я .			П о д е с я т и н н а я .	П о м ѣ с я ч н а я .			П о д е н н а я .										
	Рабочему съ лошадыю.	Рабочему пѣшему.	Работницѣ.		Рабочему.	Работницѣ.	Рабочему съ лошадыю.	Рабочему пѣшему.	Работницѣ.									
	Р.	К.	Р.	К.	Р.	К.	Р.	К.	Р.	К.	Р.	К.						
<b>А Т Н А Р С К І Й .</b>																		
На продовольствіи нанимателя . . . . .	—	75	—	35	—	15	3	75	8	50	3	50	—	75	—	40	—	20
— — нанимающагося . . . . .	—	95	—	50	—	25	4	25	13	50	5	50	—	90	—	55	—	30
<b>Б А Л А Ш О В С К І Й .</b>																		
На продовольствіи нанимателя . . . . .	—	55	—	25	—	15	2	50	4	50	2	50	—	65	—	35	—	20
— — нанимающагося . . . . .	—	65	—	35	—	20	4	50	6	—	3	25	—	85	—	50	—	25
<b>В О Л ь С К І Й .</b>																		
На продовольствіи нанимателя . . . . .	—	80	—	45	—	20	3	65	11	—	4	25	—	75	—	45	—	30
— — нанимающагося . . . . .	—	—	—	—	—	—	—	—	—	—	—	—	—	—	—	—	—	—
<b>К А М Ы Ш И Н С К І Й .</b>																		
На продовольствіи нанимателя . . . . .	—	80	—	40	—	20	2	—	6	50	3	50	—	85	—	60	—	25
— — нанимающагося . . . . .	1	20	—	50	—	25	3	—	10	—	6	—	1	—	75	—	40	
<b>К У З Н Е Ц К І Й .</b>																		
На продовольствіи нанимателя . . . . .	1	55	—	25	—	15	2	—	3	50	1	25	—	65	—	40	—	20
— — нанимающагося . . . . .	1	75	—	45	—	25	3	75	4	75	1	75	—	90	—	55	—	25
<b>П Е Т Р О В С К І Й .</b>																		
На продовольствіи нанимателя . . . . .	1	—	—	25	—	20	3	—	4	—	2	50	1	25	—	45	—	25
— — нанимающагося . . . . .	1	30	—	35	—	25	3	50	5	50	3	—	1	50	—	60	—	40
<b>С А Р А Т О В С К І Й .</b>																		
На продовольствіи нанимателя . . . . .	—	90	—	40	—	20	5	25	9	—	3	25	—	95	—	60	—	25
— — нанимающагося . . . . .	1	—	—	45	—	25	5	50	Небыло.	—	1	10	—	80	—	35	—	—
<b>С Е Р Д О Б С К І Й .</b>																		
На продовольствіи нанимателя . . . . .	—	65	—	35	—	25	3	25	5	—	2	50	—	60	—	40	—	25
— — нанимающагося . . . . .	1	—	—	50	—	35	3	75	Небыло.	—	—	85	—	60	—	30	—	—
<b>Х В А Л Ы Н С К І Й .</b>																		
На продовольствіи нанимателя . . . . .	—	85	—	35	—	20	4	10	4	25	2	50	1	25	—	65	—	25
— — нанимающагося . . . . .	1	10	—	60	—	30	4	75	5	75	5	—	1	65	1	35	—	40
<b>Ц А Р И Ц Ы Н С К І Й .</b>																		
На продовольствіи нанимателя . . . . .	—	50	—	25	—	15	3	30	6	—	3	30	—	70	—	35	—	20
— — нанимающагося . . . . .	—	85	—	35	—	25	5	—	9	—	4	50	—	90	—	50	—	25

С Ѣ Н О К О С А .				В О ВРЕМЯ УБОРКИ ХЛѢБОВЪ.						В Ъ Л Ъ Т О .		В Ъ Г О Д Ъ .													
П о д е с я т и н н а я .	П о м ѣ с я ч н а я .		П о д е н н а я .			П о д е с я т и н н а я .	П о м ѣ с я ч н а я .		Рабочему.	Работницѣ.	Рабочему.	Работницѣ.													
	Рабочему.	Работницѣ.	Рабочему съ лошадыю.	Рабочему пѣшему.	Работницѣ.		Рабочему.	Работницѣ.																	
	Р.	К.	Р.	К.	Р.		К.	Р.					К.												
2	25	9	50	6	50	—	85	—	70	—	45	4	50	14	—	10	50	40	—	25	—	70	—	42	50
3	—	12	50	8	—	1	—	—	85	—	55	7	50	20	—	14	—	65	—	37	50	90	—	52	50
1	25	5	—	3	—	—	60	—	40	—	25	2	15	7	50	3	—	30	—	16	—	52	50	25	—
2	50	7	50	3	75	1	—	—	60	—	40	4	—	9	50	4	—	45	—	17	50	70	—	40	—
2	—	8	—	5	25	—	75	—	60	—	45	4	25	8	50	5	75	37	50	22	50	77	50	33	—
3	50	8	—	5	—	1	10	—	70	—	40	3	50	8	—	6	—	40	—	20	—	65	—	30	—
4	50	12	—	8	—	1	50	—	85	—	50	4	50	16	—	10	—	65	—	30	—	85	—	45	—
1	70	4	—	1	75	—	70	—	40	—	20	2	80	5	—	3	—	22	50	12	—	37	50	17	50
2	75	5	50	2	50	—	85	—	45	—	25	3	—	6	—	4	2	Не нанималось.	—	—	—	—	—	—	—
2	50	5	50	2	50	1	50	1	20	—	60	4	35	6	—	3	50	35	—	15	—	45	—	Не	—
3	—	7	50	2	75	1	55	1	25	—	70	5	50	7	—	4	50	45	—	25	—	60	—	было.	—
1	50	10	—	5	—	—	95	—	45	—	30	4	—	7	50	4	50	35	—	17	50	60	—	35	50
2	—	Не	было.	1	—	—	50	—	35	5	—	8	—	5	—	—	—	Не нанималось.	—	—	—	—	—	—	—
2	50	7	—	3	—	—	85	—	50	—	25	3	75	7	—	3	—	37	50	22	50	50	—	25	—
3	25	Не	было.	—	—	—	45	—	45	4	—	Не	было.	60	—	40	—	Не	было.	—	—	—	—	—	—
3	75	7	—	3	25	1	—	—	50	—	35	4	75	6	50	4	50	35	—	23	50	62	50	33	—
4	—	10	—	6	50	1	65	—	65	—	50	6	50	12	—	7	—	60	—	30	—	100	—	50	—
2	15	8	—	4	20	1	—	—	65	—	35	3	50	11	—	6	—	42	—	23	—	62	—	30	—
3	—	12	50	7	—	1	30	—	90	—	60	5	50	15	—	9	—	52	—	31	50	80	50	50	—

**б) Обеспеченіе народнаго продовольствія.**

На случай неурожая служатъ два мѣстныхъ источника — сельскіе общественные хлѣбные запасы и продовольственные капиталы — губернской и сословные.

Къ 1 января 1887 г. хлѣбныхъ запасовъ было на лицо — 278,231 ч. 3 м. озимаго и 107,251 ч. 3 м. 2 г. яроваго; въ ссудахъ 358,921 ч. 5 м. озимаго и 211,324 ч. 4 м. 6 г. яроваго; въ теченіе года поступило 64761 ч. 4 м.  $2\frac{3}{4}$  г. озимаго и 50,421 ч. 2 м.  $\frac{3}{4}$  г. яроваго; выдано въ ссуду 10,522 ч. 6 м. 6 г. озимаго и 19,642 ч. 3 м. яроваго, затѣмъ къ 1 января 1888 г. состояло на лицо — 332,470 ч.  $4\frac{3}{4}$  г. озимаго и 138,030 ч. 2 м.  $2\frac{3}{4}$  г. яроваго и въ ссудахъ: 304,682 ч. 7 м.  $3\frac{3}{4}$  г. озимаго и 180,545 ч. 5 м.  $5\frac{1}{4}$  г. яроваго.

Продовольственныхъ капиталовъ всѣхъ наименованій къ 1 января 1887 г. было на лицо 576,068 р.  $43\frac{3}{4}$  к. и въ ссудахъ 419,340 руб.  $33\frac{3}{4}$  к.; въ теченіе года поступило ссудъ 61,406 р.  $1\frac{1}{2}$  к. и процентовъ 32359 р.  $28\frac{1}{2}$  к.; выдано въ ссуду — 43,332 р.  $71\frac{1}{2}$  к.; затѣмъ къ 1 января 1888 г. состояло на лицо 631,202 р.  $29\frac{3}{4}$  коп. и въ ссудахъ съ начисленными процентами 403,289 р.  $23\frac{3}{4}$  к.

Подробныя же свѣдѣнія усматриваются изъ ниже слѣдующихъ вѣдомостей.

# ВѢДОМОСТЬ

О СОСТОЯНІИ СЕЛЬСКИХЪ ХЛѢБНЫХЪ МАГАЗИНОВЪ

ПО САРАТОВСКОЙ ГУБЕРНІИ

*къ 1-му января 1888 года.*

Наименованіе уѣздовъ.	Общее число душъ, об- лагаемыхъ хлѣбнымъ сборомъ въ сельскіе за- пасные магазины.	Число душъ, содержа- щихъ хлѣбные запасы въ натурѣ.	Полное количество хлѣба, долженство- вавшее находиться въ магазинахъ.		Къ 1-му января 1887 года.			
			Озимаго.	Яроваго.	Дѣйствительно на- ходилось въ ма- газинѣ хлѣба.		Состояло въ су- дахъ и недоим- кахъ.	
					Озимаго.	Яроваго.	Озимаго.	Яроваго.
Аткарскій . . . . .	86697	32811	86697 ч.	43348 ч. 4 м.	20457 ч. 7 м.	9248 ч. 7 м.	66239 ч. 1 м.	34099 ч. 5 м.
Балашовскій . . . . .	88190	88190	88190 ч.	44095 ч.	47019 ч. 3 м. 4 г.	12126 ч. 4 г.	41170 ч. 4 м. 4 г.	31968 ч. 7 м. 4 г.
Вольскій . . . . .	51320	51320	51320 ч.	25660 ч.	37773 ч. 6 м. 4 г.	19106 ч. 3 м. 1 г.	13546 ч. 1 м. 4 г.	6553 ч. 4 м. 7 г.
Камышинскій . . . . .	91831	87915	91831 ч.	45915 ч.	57704 ч.	17615 ч.	34127 ч.	28300 ч.
Кузнецкій . . . . .	51217	51217	51217 ч.	25608 ч. 4 м.	17848 ч. 4 м.	8071 ч. 6 м.	33368 ч. 4 м.	17536 ч. 6 м.
Петровскій . . . . .	71415	71415	71415 ч.	35707 ч. 4 м.	41896 ч. 7 м. 6 г.	8340 ч. 5 г.	29518 ч. 2 г.	27367 ч. 3 м. 3 г.
Саратовскій . . . . .	56064	56064	56064 ч.	28032 ч.	29244 ч. 6 м. 2 г.	7589 ч. 3 м. 7 г.	26819 ч. 1 м. 6 г.	20442 ч. 4 м. 1 г.
Сердобскій . . . . .	63115	63115	63115 ч.	31557 ч. 4 м.	11505 ч. 1 м.	8092 ч. 2 м.	51609 ч. 7 м.	23465 ч. 2 м.
Хвалынскій . . . . .	56981	56981	56981 ч.	28490 ч. 4 м.	13287 ч. 3 м. 7 г.	16277 ч. 2 м. 1 г.	43693 ч. 4 м. 1 г.	12213 ч. 1 м. 7 г.
Царицынскій . . . . .	20323	20323	20323 ч.	10161 ч. 4 м.	1493 ч. 3 м. 1 г.	784 ч. 2 м.	18829 ч. 4 м. 7 г.	9377 ч. 2 м.
Итого по губерніи .	637153	579351	637153 ч.	318576 ч.	278231 ч. 3 м.	107251 ч. 3 м. 2 г.	358921 ч. 5 м.	211324 ч. 4 м. 6 г.

*Примѣчаніе:* Разность въ количествѣ запаснаго хлѣба по настоящей вѣдомости, сравнительно съ та личности перечисленіемъ въ недоимки 4167 ч. 6 г. озимаго и 3050 ч. 6 м. 1 г. яро и Хвалынскому увеличеніемъ на 85 ч. озимаго и 42 ч. 4 м. яроваго по причинѣ прив Царицынскому уменьшеніемъ на 466 ч. озимаго и 233 ч. яроваго главнымъ образомъ

Съ 1 января 1887 года по 1 ян- вара 1888 года.				Къ 1 января 1888 года.					
Поступило хлѣба въ магазины въ уплату ссудъ и недоимокъ.		Вновь выдано въ ссуды.		Осталось на лицо.		Состояло въ ссудахъ и недоимкахъ.		И Т О Г О.	
Озимаго.	Яроваго.	Озимаго.	Яроваго.	Озимаго.	Яроваго.	Озимаго.	Яроваго.	Озимаго.	Яроваго.
12366 ч. 5 м.	5277 ч. 5 м.	—	—	32824 ч. 4 м.	14526 ч. 4 м.	53872 ч. 4 м.	28822 ч.	86697 ч.	43348 ч. 4 м.
21899 ч. 4 м. 4 г.	10718 ч. 4 м. 2 г.	639 ч. 2 м.	113 ч. 7 м.	68279 ч. 6 м.	22730 ч. 5 м. 6 г.	19910 ч. 2 м.	21364 ч. 2 м. 2 г.	88190 ч.	44095 ч.
2291 ч. 3 м. 1 г.	2744 ч. 1 м. 6 г.	80 ч. 5 м. 6 г.	903 ч. 7 м. 7 г.	39984 ч. 3 м. 7 г.	20946 ч. 5 м.	11335 ч. 4 м. 1 г.	4713 ч. 3 м.	51320 ч.	25660 ч.
6794 ч.	11712 ч.	5899 ч.	10471 ч.	58599 ч.	18856 ч.	33232 ч.	27059 ч.	91831 ч.	45915 ч.
1855 ч. 3 м.	2725 ч. 2 м.	579 ч. 4 м.	592 ч. 5 м.	19124 ч. 3 м.	10204 ч. 3 м.	32092 ч. 5 м.	15404 ч. 1 м.	51217 ч.	25608 ч. 4 м.
4704 ч. 7 м. 5 г.	3378 ч. 5 м. 5 г.	60 ч. 5 м.	—	46541 ч. 2 м. 3 г.	11718 ч. 6 м. 2 г.	24873 ч. 5 м. 5 г.	23988 ч. 5 м. 6 г.	71415 ч.	35707 ч. 4 м.
5427 ч. 4 м. 3 г.	5928 ч. 2 м. 3 г.	745 ч. 7 м. 7 г.	1517 ч. 3 м.	33926 ч. 2 м. 6 г.	12000 ч. 3 м. 2 г.	22137 ч. 5 м. 2 г.	16031 ч. 4 м. 6 г.	56064 ч.	28032 ч.
4992 ч. 5 м.	562 ч. 4 г.	14 ч.	—	16483 ч. 6 м.	8654 ч. 2 м. 4 г.	46631 ч. 2 м.	22903 ч. 1 м. 4 г.	63115 ч.	31557 ч. 4 м.
2778 ч. 6 м. 3/4 г.	6538 ч. 1 м. 4 3/4 г.	1184 ч. 2 м. 4 г.	5354 ч. 4 г.	14881 ч. 7 м. 3 3/4 г.	17461 ч. 3 м. 1 3/4 г.	42099 ч. 4 1/4 г.	11029 ч. 6 1/4 г.	56981 ч.	28490 ч. 4 м.
1650 ч. 5 м. 5 г.	836 ч. 3 м.	1319 ч. 3 м. 5 г.	689 ч. 3 м. 5 г.	1824 ч. 5 м. 1 г.	931 ч. 1 м. 3 г.	18498 ч. 2 м. 7 г.	9230 ч. 2 м. 5 г.	20323 ч.	10161 ч. 4 м.
64761 ч. 4 м. 2 3/4 г.	50421 ч. 2 м. 3/4 г.	10522 ч. 6 м. 6 г.	19642 ч. 3 м.	332470 ч. 4 3/4 г.	138030 ч. 2 м. 2 3/4 г.	304682 ч. 7 м. 3 1/4 г.	180545 ч. 5 м. 5 1/4 г.	637153 ч.	318576 ч.

ковую же за 1886 г., объясняется: 1) по уѣздамъ Вольскому и Саратовскому исключеніемъ изъ на- ваго, внесенныхъ нѣкоторыми обществами сверхъ узаконенной нормы и 2) по уѣздамъ Балашовскому леченія къ обложенію сборомъ новыхъ лицъ, а по уѣздамъ Камышинскому, Кузнецкому, Сердобскому и отъ переселенія крестьянъ въ другія губерніи.

# ВѢДОМОСТЬ

о состояніи суммъ губернскаго продовольственнаго ка-  
питала.

Название уѣздовъ.	Оставалось къ 1 января 1887 года.				Выдано въ ссуду въ 1887 г.		Поступило въ возвратъ въ 1887 г.		Получено процентовъ.		Осталось къ 1 января 1888 года.					
	Наличныхъ.		Недоимокъ.		Р.	К.	Р.	К.	Р.	К.	Р.	К.	Наличныхъ.		Недоимокъ.	
	Р.	К.	Р.	К.									Р.	К.	Р.	К.
Аткарскій . . . . .	—	—	10570	15 <sup>1/2</sup>	1584	27	2424	84	—	—	—	—	9729	58 <sup>1/2</sup>		
Балашовскій . . . . .	—	—	17147	20 <sup>1/4</sup>	—	—	950	49	—	—	—	—	16196	71 <sup>1/4</sup>		
Вольскій . . . . .	—	—	2954	52	—	—	2917	64	—	—	—	—	36	88		
Камышинскій . . . . .	—	—	17795	3 <sup>1/2</sup>	6401	—	14986	15 <sup>1/2</sup>	—	—	—	—	9209	88		
Кузнецкій . . . . .	—	—	2237	69 <sup>1/4</sup>	—	—	549	63	—	—	—	—	1688	6 <sup>1/4</sup>		
Петровскій . . . . .	—	—	1201	73	—	—	448	25	—	—	—	—	753	48		
Саратовскій . . . . .	—	—	27511	5	—	—	2859	70	—	—	—	—	24651	35		
Сердобскій . . . . .	—	—	30257	42 <sup>1/2</sup>	—	—	4900	5	—	—	—	—	25357	37 <sup>1/2</sup>		
Хвалынский . . . . .	—	—	105464	68	—	—	335	81	—	—	—	—	105128	87		
Царицынскій . . . . .	—	—	37708	96	33734	71 <sup>1/2</sup>	9512	40	—	—	—	—	61931	27 <sup>1/2</sup>		
<b>ИТОГО . . . . .</b>	<b>370155</b>	<b>98<sup>1/4</sup></b>	<b>252848</b>	<b>45</b>	<b>41719</b>	<b>98<sup>1/2</sup></b>	<b>39884</b>	<b>96<sup>1/2</sup></b>	<b>24384</b>	<b>3</b>	<b>397949</b>	<b>68<sup>3/4</sup></b>	<b>254683</b>	<b>47</b>		

Примѣчаніе; Разница на 5244 руб. 69<sup>1/2</sup> коп., въ значащемся по сей вѣдомости остаткѣ наличныхъ суммъ происходитъ отъ покупки процентныхъ бумагъ по курсу.

# ВѢДОМОСТЬ

О СОСТОЯНИИ ОБЩЕСТВЕННЫХЪ ПРОДОВОЛЬСТВЕННЫХЪ КАПИТАЛОВЪ

ПО САРАТОВСКОЙ ГУБЕРНИИ

къ 1 января 1888 года.

Наименованіе уѣздовъ.	Число душъ, замѣнившихъ вполнѣ или частью хлѣбныя запасы общественнымъ продовольствен. капиталомъ.	Полная сумма, назначенная ко взносу крестьянами взаменъ хлѣбныхъ запасовъ.		Къ 1 января 1887 года.			
				Состояло на лицо.		Находилось въ ссудѣ и недоборѣ	
				РУБ.	КОП.	РУБ.	КОП.
Аткарскій . . . . .	—	—	—	62542	18 <sup>1</sup> / <sub>2</sub>	117547	98
Балашовскій . . . . .	—	—	—	74495	12 <sup>1</sup> / <sub>2</sub>	9419	59 <sup>1</sup> / <sub>2</sub>
Кузнецкій . . . . .	—	—	—	14344	67	630	50
Камышинскій . . . . .	—	—	—	8105	93	16284	83 <sup>1</sup> / <sub>4</sub>
Саратовскій . . . . .	—	—	—	10061	41 <sup>1</sup> / <sub>2</sub>	3522	60
<b>ИТОГО . . .</b>	—	—	—	169549	32 <sup>1</sup> / <sub>2</sub>	147405	50 <sup>3</sup> / <sub>4</sub>

Примѣчаніе: 1) Въ томъ числѣ 15916 р 71 к. поступило изъ уѣзднаго зем. земскою управою прежняго состава.

2) Безвозвратные расходы употреблены на уплату государственн. бумагъ въ отдѣленіи государственнаго банка.

Въ теченіе 1887 года.						Къ 1 января 1888 года осталось.					
Поступило отъ крестьянъ.		Получено процентовъ на наличныя суммы.		Выданы въ ссуды.		На лицо.		Въ долгахъ и недоборы.		ИТОГО.	
РУБ.	КОП.	РУБ.	КОП.	РУБ.	КОП.	РУБ.	КОП.	РУБ.	КОП.	РУБ.	КОП.
( <sup>1</sup> ) 19904	76	3050	34	1612	73	83566	29 <sup>1</sup> / <sub>2</sub>	101275	7	184841	36 <sup>1</sup> / <sub>2</sub>
				Безвозвр. 318	расход 26						
				Безвозвр. 225	расход 16	78068	93 <sup>1</sup> / <sub>2</sub>	9411	79 <sup>1</sup> / <sub>2</sub>	87480	73
		159	35	—	—	14504	2	630	50	15134	52
		—	—	—	—	8105	93	16284	83 <sup>1</sup> / <sub>4</sub>	24390	76 <sup>1</sup> / <sub>4</sub>
		95	66	—	—	10157	7 <sup>1</sup> / <sub>2</sub>	3522	60	13679	67 <sup>1</sup> / <sub>2</sub>
19912	56	7096	52	1612	73	194402	25 <sup>1</sup> / <sub>2</sub>	131124	79 <sup>3</sup> / <sub>4</sub>	325527	5 <sup>3</sup> / <sub>4</sub>
				Безвозвр. 543	расход 42						

скаго сбора въ уплату позаймствованій, сдѣланныхъ Аткарскою уѣздною наго подоходнаго налога, на пересылку денегъ и за храненіе процентныхъ

# ВѢДОМОСТЬ

о состояніи сословно-мѣщанскихъ продовольственныхъ капиталовъ по Саратовской губерніи къ 1 января 1888 года.

Названіе городовъ.	Къ 1 января 1887 года состояло.		Въ теченіе 1887 г. поступило.				Къ 1 января 1888 года осталось.						
	Въ наличныхъ деньгахъ.		Въ ссудахъ.		Процентовъ на наличныя суммы.		Платежей по ссудамъ.		Въ наличныхъ деньгахъ.		Въ ссудахъ.		
	Руб.	К.	Руб.	К.	Руб.	К.	Руб.	К.	Руб.	К.	Руб.	К.	
Аткарскъ . . . . .	1204	67	137	53	59	21	23	36	1287	24			Съ прич. ит. % % % 117 25
Балашовъ . . . . .	3018	2	—	—	70	89	—	—	3088	91	—	—	
Вольскъ . . . . .	8661	23	—	—	205	3	—	—	8866	26	—	—	
Камышинъ . . . . .	670	50	3171	—	96	89	7	98	775	37	3163	2	
Кузнецкъ . . . . .	3500	87	—	—	62	79	—	—	3563	66	—	—	
Петровскъ . . . . .	3944	60	—	—	160	25	—	—	4104	85	—	—	
Саратовъ . . . . .	8386	21	13155	78	72	45	1500	—	9958	66	11655	78	
Сердобскъ . . . . .	2802	77	—	—	65	37	—	—	2868	14	—	—	
Хвалыинскъ . . . . .	3380	74	795	80	79	97	77	15	3537	86	718	65	
Пос. Дубовка . . . . .	793	52	1826	27	5	88	—	—	799	40	1826	27	
<b>Итого . . . . .</b>	<b>36363</b>	<b>13</b>	<b>19086</b>	<b>38</b>	<b>878</b>	<b>73</b>	<b>1608</b>	<b>49</b>	<b>38850</b>	<b>35</b>	<b>17480</b>	<b>97</b>	

# ВѢДОМОСТЬ

о поступленіи недоимокъ общаго по Имперіи продовольственнаго капитала.

НАЗВАНІЕ УГЪЗДОВЪ.	Осталось недоимокъ къ 1 января 1887 г.		Поступило въ 1887 году.		Осталось къ 1 января 1888 года.	
	РУБ.	КОП.	РУБ.	КОП.	РУБ.	КОП.
Вольскій . . . . .	16822	15	10238	40	6583	75
Камышинскій . . . . .	81299	88	47124	96	34174	92
Кузнецкій . . . . .	3191	67	1430	67	1761	—
Саратовскій . . . . .	58437	18	6633	43	51803	75
Хвалыинскій . . . . .	164516	13	2403	71	162112	42
<b>Итого . . . . .</b>	<b>324467</b>	<b>01</b>	<b>68031</b>	<b>60</b>	<b>256435</b>	<b>41</b>



**в) Промышленность заводская и фабричная.**

(Приложеніемъ къ этой статьѣ служить вѣдомость № 2-й).

Въ губерніи числилось 693 завода, обдѣлывающихъ животные продукты; 5708, занятыхъ обработкою веществъ растительнаго царства; 771, обрабатывающихъ ископаемые продукты и 77 смѣшаннаго производства, а всего 7249. Такимъ образомъ заводская и фабричная промышленность, главнымъ образомъ, была направлена на обработку продуктовъ сельскаго хозяйства.

При этомъ продуктовъ растительнаго царства всего было обработано на 13,409,170 руб., что составляетъ 74,7<sup>0</sup>/<sub>0</sub> общей стоимости фабричнаго и заводскаго производствъ губерніи; продуктовъ животнаго царства выдѣлано на 2,591,655 р., что въ свою очередь даетъ 14,4<sup>0</sup>/<sub>0</sub>.

Общая стоимость производства всѣхъ фабрикъ и заводовъ губерніи увеличилось сравнительно съ предшествующимъ годомъ на 1,821,955 р. Въ частности по отдѣльнымъ производствамъ стоимость увеличилась: обработанныхъ продуктовъ животнаго царства на 805,931 р., что главнымъ образомъ относится къ суконному производству въ Кузнецкомъ уѣздѣ; стоимость продуктовъ растительнаго царства на 467,820 р.; смѣшанныхъ производствъ на 539,956 р., и обдѣлывающихъ ископаемые продукты на 8.288 руб.

Фабрики и заводы по уѣздамъ распредѣлялись: Камышинскій 1252—17,2, Кузнецкій 1037—14,3, Сердобскій 872—12, Аткарскій 784—10,8, Балашовскій 732—10,1, Вольскій 676—9,3, Хвалынскій 579—8, Петровскій 562—7,8, Царицынскій 499—7, Саратовскій 295—4, посадъ Дубовка 61—0,8.

По производительности первое мѣсто принадлежитъ Саратовскому уѣзду, въ которомъ производство равнялось 3,685,038 р. или 20,5, затѣмъ уѣзды: Вольскій 2,585,780 р.—14,4, Кузнецкій 2,288,622 р.—12,7, Аткарскій 2,210,585 р.—12,3, Камышинскій 1,985,389 р.—10,5, Балашовскій 1,841,358 р.—10,2, Царицынскій 756,400 р.—4,1, Сердобскій 607,049 р.—3,3, Хвалынскій 543,525—3, Петровскій 525,170 р.—2,9, посадъ Дубовка 315,980 р.—1,7.

**г) Т о р г о в л я .**

Число объявленныхъ капиталовъ и торговыхъ свидѣтельствъ и распредѣленіе ихъ по городамъ за отчетный и четыре предшествовавшіе годы усматривается изъ слѣдующихъ двухъ вѣдомостей I и II.

I.

	Въ 1883 г.	Въ 1884 г.	Въ 1885 г.	Въ 1886 г.	Въ 1887 г.
Въ Аткарскѣ . . . . .	37	39	35	32	31
— Балашовѣ . . . . .	61	60	52	55	47
— Вольскѣ . . . . .	76	72	67	63	55
— Камышинѣ . . . . .	41	40	39	39	37
— Кузнецкѣ . . . . .	31	30	28	24	28
— Петровскѣ . . . . .	43	43	45	40	36
— Саратовѣ . . . . .	260	237	226	263	272
— Сердобскѣ . . . . .	50	48	43	43	39
— Хвалынскѣ . . . . .	45	46	45	50	28
— Царицынѣ . . . . .	74	72	66	73	69
— Посадъ Дубовкѣ . . . . .	29	42	38	38	37
<b>Итого . . . . .</b>	<b>747</b>	<b>729</b>	<b>684</b>	<b>720</b>	<b>697</b>

II.

	Въ	Въ	Въ	Въ	Въ
	1883 г.	1884 г.	1885 г.	1886 г.	1887 г.
Въ Аткарскѣ . . . . .	1460	1781	1700	1618	1659
— Балашовѣ . . . . .	1798	1706	1512	1385	1649
— Вольскѣ . . . . .	2050	1890	1376	1441	1606
— Камышинѣ . . . . .	1644	2142	1679	1823	2107
— Кузнецкѣ . . . . .	1397	1269	1561	1604	1307
— Петровскѣ . . . . .	1352	1373	1117	1213	1236
— Саратовѣ . . . . .	6783	6634	4815	4855	4771
— Сердобскѣ . . . . .	1109	1980	1275	1219	1491
— Хвалынскѣ . . . . .	1448	1415	1419	1422	1293
— Царицынѣ . . . . .	2285	2748	2340	2094	2098
— Посадѣ Дубовкѣ . . . . .	926	931	954	886	861
<b>Итого . . . . .</b>	<b>22252</b>	<b>23869</b>	<b>19748</b>	<b>19560</b>	<b>20078</b>

Изъ этого усматривается, что въ отчетномъ году, сравнительно съ предшествовавшимъ, число объявленныхъ капиталовъ уменьшилось на 23, число-же выбранныхъ свидѣтельствъ увеличилось на 518; увеличение послѣднихъ относится къ городамъ: Балашову, Вольску и Камышину.

Наиболѣе значительныя ярмарки были: Троицкая въ посадѣ Дубовкѣ въ маѣ, Покровская—въ с. Бековѣ, Сердобскаго уѣзда и Руднянская—въ с. Руднѣ, Камышинскаго уѣзда (обѣ осенью).

Слѣдующая сравнительная вѣдомость за отчетный и два предшествовавшіе ему годы обрисовываетъ положеніе ярмарочной торговли.

	Въ 1885 году.		Въ 1886 году		Въ 1887 году.	
	Привозъ въ рубляхъ.	Сбытъ въ рубляхъ.	Привозъ въ рубляхъ.	Сбытъ въ рубляхъ.	Привозъ въ рубляхъ.	Сбытъ въ рубляхъ.
Троицкая въ посадѣ Дубовкѣ . . . . .	1042500	673800	561800	314900	600000	459000
Покровская въ с. Бековѣ, Сердобскаго уѣзда . . . . .	360640	121180	374000	153650	447000	214300
Руднянская въ сл. Руднѣ, Камышинскаго уѣзда . . . . .	371200	105750	362300	96125	461100	141025

Увеличеніе сбыта товаровъ на означенныхъ ярмаркахъ объясняется, главнымъ образомъ, удовлетворительнымъ урожаемъ хлѣбовъ, уборка которыхъ произведена своевременно и почти совершеннымъ ослабленіемъ чумы на скотѣ.

**д) Движеніе населенія.**

(Приложеніемъ къ этой статьѣ служить вѣдомость № 3-й).

Избытокъ числа рожденій надъ смертностію составляетъ 22813 мужчинъ и 21825 женщ., всего на 44638 душъ, что представляетъ собою 2<sup>0</sup>/<sub>0</sub> числа жителей предшествовавшаго отчетному году, опредѣляемаго въ 2,201,464 души обою пола. Кромѣ того, число жителей въ отчетномъ году увеличилось на 87 путемъ перечисленій изъ другихъ губерній и на 15 вслѣдствіе принятія русскаго подданства иностранцами, изъ коихъ было: 10 германскихъ подданныхъ, 4 австрійскихъ и 1 возвратившійся изъ Америки эмигрантъ, бывшій вѣмецъ—колонистъ.

II. ПОДАТИ И ПОВИННОСТИ.

а) Окладные сборы.

(Приложеніемъ къ этой статьѣ служить вѣдомость № 4-й)

По свѣдѣніямъ Саратовской Казенной Палаты недоимокъ прежнихъ лѣтъ къ 1 января отчетнаго года показано: 1) подушной подати 599,334 р. 3 к., 2) оброчной подати и лѣснаго налога 1,331,993 р. 10 к., 3) государственнаго поземельнаго налога 329,542 р. 30 к., 4) налога съ недвижимыхъ имуществъ въ городахъ, посадахъ и мѣстечкахъ 54,551 р. 42 к., 5) выкупныхъ платежей 912,037 р. 96 к., всего же недоимокъ прежнихъ лѣтъ 3,227,458 р. 81 к. Кромѣ того, сверхъ показанныхъ недоимокъ, слѣдовало взыскать: оклада 1-й половины 1,896,977 р. 41 к., оклада 2-й половины 2,058,477 р. 13 к. Вновь причислено: недоимокъ 167,964 р. 12 к., оклада 1-й половины 10,403 р. 45 к., оклада 2-й половины 1,472 р. 21 к. Исключено: недоимки 66,420 р. 54 к., оклада 1-й половины 10,596 р. 60 к., оклада 2-й половины 9,531 р. 11 к. Самая операція сборовъ за отчетный годъ выразилась въ слѣдующихъ цифрахъ: поступило недоимокъ 1,789,104 р. 48 к., оклада 1-й половины 1,686,464 р. 64 к., оклада 2-й половины 1,449,592 руб. 35 к.

Изъ приведенныхъ цифръ усматривается, что въ отчетномъ году слѣдовало поступить недоимки, вмѣстѣ съ вновь причисленною, 3,329,102 р. 39 к. и окладныхъ сборовъ 3,947,202 р. 49 к., а всего поступило вмѣстѣ съ погашеніемъ недоимки 4,925,161 р. 47 к. и, слѣдовательно, къ 1 января 1888 г. осталось недоимки 2,351,143 р. 41 к., или по сравненію съ таковою же, бывшею къ началу отчетнаго года и опредѣляемою въ 3,227,458 р. 81 к., менѣе на 876,315 р. 40 к.

Такое поступленіе окладныхъ сборовъ нельзя не признать удовлетворительнымъ, что объясняется болѣе удовлетворительнымъ урожаемъ въ отчетномъ году.

б) Государственные и губернскіе земскіе сборы.

Съ воспослѣдованіемъ Высочайше утвержденаго 10 декабря 1874 г. мнѣнія Государственнаго Совѣта, существованіе отдѣльнаго государственнаго земскаго сбора прекращено, съ присоединеніемъ его къ доходамъ государственнаго казначейства наравнѣ съ прочими казенными сборами, по коимъ отчетныя свѣдѣнія и показаны выше въ отдѣлѣ окладныхъ сборовъ.

Что касается до установленнаго закономъ 15 января 1885 г. дополнительнаго раскладочнаго сбора съ торговыхъ и промышленныхъ предпріятій, то таковой, въ суммѣ 40/т. р., былъ распределенъ въ отчетномъ году по уѣздамъ губерніи въ нижеслѣдующемъ размѣрѣ:

По Аткарскому . . . . .	1600 руб.
— Балашовскому . . . . .	1400 —
— Вольскому . . . . .	3200 —
— Камышинскому . . . . .	2000 —
— Кузнецкому . . . . .	1800 —

По Петровскому . . . . .	1300 руб.
— Саратовскому . . . . .	16000 —
— Сердобскому . . . . .	1200 —
— Хвалынскому . . . . .	2400 —
— Царицынскому . . . . .	9100 —

---

И т о г о . . . 40000 —

Дѣйствительно поступило въ отчетномъ году означеннаго сбора по уѣздамъ:

Аткарскому . . . . .	1173 руб. 90 коп.
Балашовскому . . . . .	1360 — 39 —
Вольскому . . . . .	3083 — 62 —
Камышинскому . . . . .	1631 — 46 —
Кузнецкому . . . . .	1745 — 70 —
Петровскому . . . . .	1153 — 57 —
Саратовскому . . . . .	11780 — 66 —
Сердобскому . . . . .	902 — 17 —
Хвалынскому . . . . .	2287 — 30 —
Царицынскому . . . . .	8338 — 92 —

---

И т о г о . 33457 — 69 —

Кромѣ того поступило 1875 р. 90 к. въ уплату недоимки 1886 г., опредѣлявшейся въ 2153 р. 13 к.

Затѣмъ къ 1 января 1888 г. осталось недоимки означеннаго сбора отъ 1887 г. — 6542 р. 31 к., а всего съ недоимкой предшествовавшихъ 1885 и 1886 г.г. — 6789 р. 11 к.

По отношенію къ губернскимъ и уѣзднымъ земскимъ повинностямъ населеніе губерніи имѣло удовлетворить въ отчетномъ году слѣдующія потребности: содержаніе мѣстныхъ гражданскихъ управленій 51,673 р. 32 к., мировыхъ по крестьянскимъ дѣламъ учрежденій 43,821 р. 25 к., судебныхъ мировыхъ учрежденій 164,356 р. 72 к., содержаніе земскихъ учрежденій 145,145 р. 70 к., на отправленіе повинностей, обращенныхъ изъ натуральныхъ въ денежныя, 276,231 р. 57 к., на усиленіе врачебной части и общественное призрѣніе (сверхъ собственныхъ средствъ благотворительныхъ заведеній) 337,081 р. 36 <sup>3</sup>/<sub>4</sub> к., на народное образованіе 165,966 р. 99 к., на другіе, опредѣленные въ смѣтахъ, расходы, въ томъ числѣ и на уплату ренты Правительству по Тамбово-Саратовской желѣзной дорогѣ 542,935 р. 1 <sup>1</sup>/<sub>2</sub> к. Сумма всѣхъ смѣтныхъ расходовъ составляла: обязательныхъ на уѣздныя повинности 528,870 р. 61 к. и на губернскія (въ томъ числѣ и ренты по желѣзной дорогѣ) 239,324 р. 64 к., необязательныхъ—на уѣздныя повинности 576,160 р. 63 <sup>1</sup>/<sub>4</sub> к. и на губернскія 358,027 р. 5 к., а всего въ общей сложности расходовъ на уѣздныя повинности 1,105,031 р. 24 <sup>1</sup>/<sub>4</sub> к. и на губернскія 662,402 р. 15 к.—Собственно губернскаго сбора 148,387 р. 69 к., на уплату ренты 180,144 р. и страховаго сбора 268,820 р. Всего же губернскаго

вмѣстѣ съ страховымъ и на уплату ренты по желѣзной дорогѣ, а также и уѣздныхъ земскихъ сборовъ 1,702,382 р. 93<sup>1</sup>/<sub>4</sub> к.

Изъ раскладки по губерніи губернскихъ земскихъ сборовъ оказывается:

Всего на 1887 г. было исчислено сбора на губерніи потребности 148,387 р. 69 к., изъ которыхъ 123,387 р. 69 к. распределены, сообразно доходности разныхъ статей обложенія, по уѣздамъ въ слѣдующемъ количествѣ:

ПО УѢЗДАМЪ.	Количество десятинъ облагаемой земли.	Доходность облагаемыхъ имуществъ.											
		Каждой десятины.		Всей земли.		Промышленныхъ заведеній и раздѣльныхъ доходныхъ статей.		Городскихъ недвижимыхъ имуществъ.		Общая сумма дохода.		Сумма сборовъ, причитающихся съ предметовъ обложенія по доходности.	
		Р.	К.	Руб.	К.	Руб.	К.	Руб.	К.	Руб.	К.		Руб.
Аткарскому . . .	1059538	1	75	1854191	50	134093	59	12540	—	2000825	9	17751	—
Балашовскому . . .	999919	2	30	2299813	70	92829	—	13713	—	2406355	70	21348	—
Вольскому . . .	467252	1	80	841053	60	120205	80	63523	20	1024782	60	9095	—
Камышинскому . . .	849627	1	25	1062033	75	109846	50	27375	—	1199255	25	10643	—
Кузнецкому . . .	448941	1	65	740752	65	57335	70	29409	—	827497	35	7356	—
Петровскому . . .	630982	1	85	1167316	70	65159	89	14533	75	1247010	34	11052	—
Саратовскому . . .	686165	1	80	1235097	—	369277	—	783250	—	2387624	—	21180	—
Сердобскому . . .	618401	2	40	1484162	40	121684	—	10073	50	1615919	90	14330	—
Хвалынскому . . .	545866	1	25	682332	50	98613	10	27750	—	808695	60	7177	—
Царицынскому . . .	366200	—	65	238030	—	47855	—	103296	60	389181	60	3455	69
Итого . . .	6672891	—	—	11604783	80	1216899	58	1085464	5	13907147	43	123387	69

Изъ приведенныхъ въ настоящей таблицѣ данныхъ оказывается, что большая часть исчисленнаго сбора на губерніи потребности падаетъ на земли. Доходность каждой десятины облагаемой земли изъ 6,672 891 дес. опредѣлена отъ 65 коп. по Царицынскому до 2 р. 40 коп. по Сердобскому уѣзду.

Кромѣ того 20,000 руб. земскаго сбора причитается съ гильдейскихъ свидѣтельствъ, патентовъ по торговлѣ виномъ изъ 25<sup>0</sup>/<sub>0</sub> — 4<sup>0</sup>/<sub>0</sub> и прочихъ торговыхъ свидѣтельствъ и билетовъ изъ 15<sup>0</sup>/<sub>0</sub> — 2<sup>1</sup>/<sub>2</sub><sup>0</sup>/<sub>0</sub> взимаемыхъ въ пользу земства по губерніи съ платы въ казну пошлинъ.

Раскладка государственнаго налога съ недвижимыхъ городскихъ имуществъ, на основаніи Высочайше утвержденнаго 13 мая 1883 г. мнѣнія Государственнаго Совѣта, въ суммѣ 161,500 руб., распределена между городами и посадомъ Дубовкою слѣдующимъ образомъ:

		Сумма налоговъ.	
		РУБ.	КОП.
По городу	Аткарску . . . . .	1722	—
— —	Балашову . . . . .	3500	—
— —	Вольску . . . . .	14761	—
— —	Камышину . . . . .	6000	—
— —	Кузнецку . . . . .	5000	—
— —	Петровску . . . . .	2375	—
— —	Саратову . . . . .	100916	—
— —	Сердобску . . . . .	1383	—
— —	Хвалынску . . . . .	5076	—
— —	Царицыну . . . . .	16767	—
—	Пос. Дубовкѣ . . . . .	4000	—
И т о г о . . . . .		161500	—

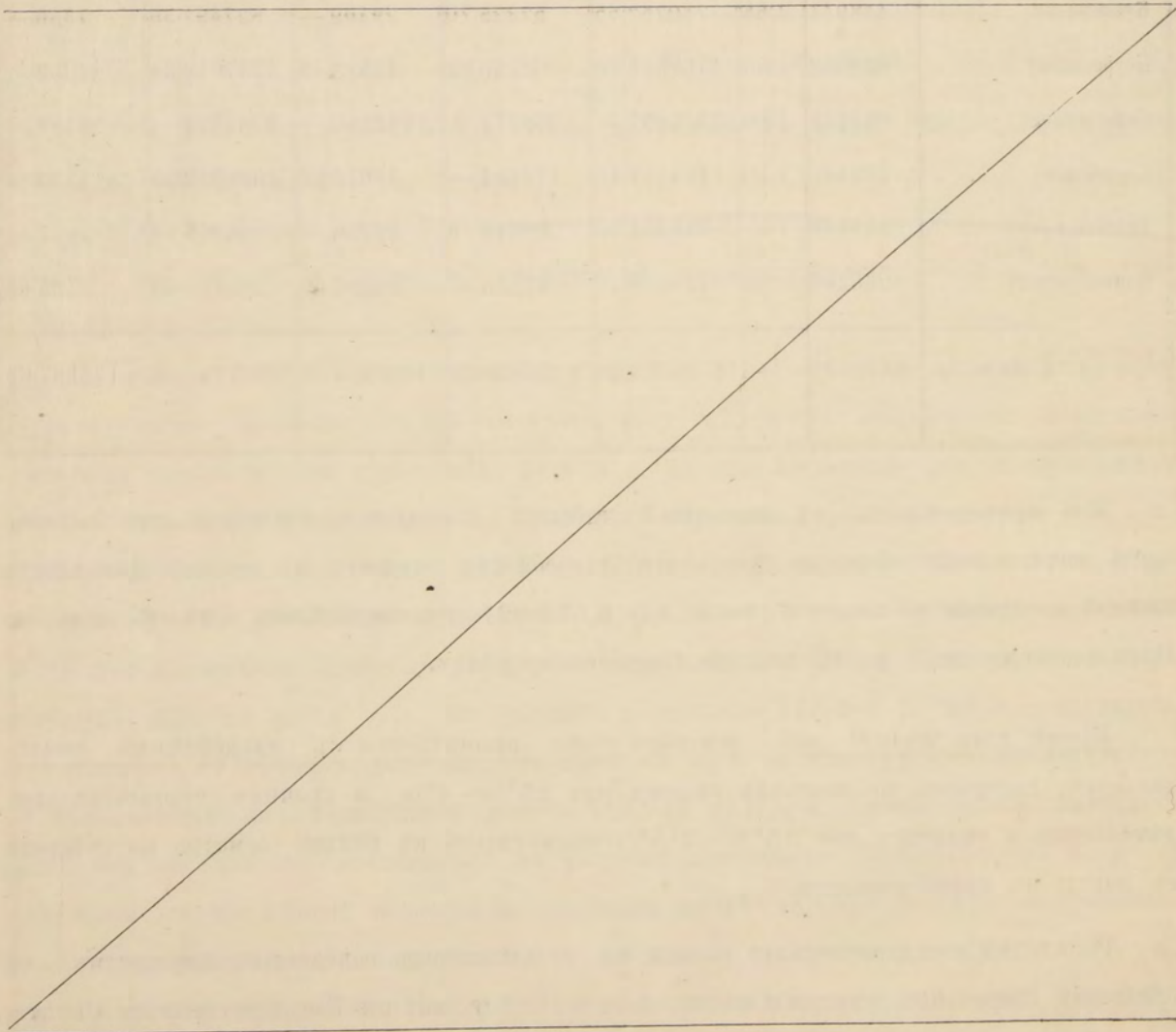

Состояніе недоимокъ и поступленіе по уѣзднымъ и губернскимъ земскимъ сборамъ къ 1 января 1888 года усматривается изъ нижеслѣдующихъ вѣдомостей:

а) По уѣзднымъ земскимъ сборамъ.

ПО УѢЗДАМЪ.	Количество недоимки къ 1 января 1887 г.		Оклада 1887 г.		Вновь причислено въ 1887 году.				Исключено въ 1887 году.				Поступило въ 1887 году.				Осталось къ 1-му января 1888 года.	
	Р.	К.	Р.	К.	Недоимки.		Оклада.		Недоимки.		Оклада.		Недоимки.		Оклада.		Р.	К.
					Р.	К.	Р.	К.	Р.	К.	Р.	К.	Р.	К.				
Атгарскому .	128296	68	137517	13	—	—	—	—	3878	69	—	—	96319	33	79087	53	86528	26
Балашовскому.	113883	49	154320	58 <sup>1/2</sup>	—	—	2438	25	8822	45	—	—	61601	50	72121	88	128096	49 <sup>1/2</sup>
Вольскому . .	49086	80	86027	96	—	—	—	—	—	—	—	—	33426	56	65276	14	36412	6
Камышинскому	24276	89 <sup>1/4</sup>	108454	39	540	13 <sup>1/4</sup>	—	—	—	—	—	—	16468	50 <sup>1/2</sup>	102377	72	14425	19
Кузнецкому .	61609	93 <sup>1/2</sup>	81054	94 <sup>1/2</sup>	3423	54	1394	17 <sup>1/2</sup>	827	77	1007	45	21635	15	63446	44	60565	78 <sup>1/2</sup>
Петровскому .	65138	—	120396	4	—	—	—	—	900	79	—	—	36214	10	81044	73	67374	42
Саратовскому .	107619	53	85629	21	—	—	—	—	—	—	—	—	36224	74	53048	45	103975	55
Сердобскому .	92416	14 <sup>1/2</sup>	100149	70	—	—	19	80	11	15	350	78	56885	78	46586	68	88751	25 <sup>1/2</sup>
Хвалынскому .	63137	12	94051	90	—	—	—	—	4459	11	274	53	22081	28	82400	85	47973	25
Царицынскому	39363	82 <sup>1/2</sup>	71307	76 <sup>1/4</sup>	1801	35	510	75 <sup>1/2</sup>	1022	71	287	75 <sup>1/4</sup>	12842	56 <sup>3/4</sup>	63659	67 <sup>3/4</sup>	35170	98 <sup>1/2</sup>
Итого . .	744828	41 <sup>3/4</sup>	1038909	62 <sup>1/4</sup>	5765	2 <sup>1/4</sup>	4362	98	19922	67	1920	51 <sup>1/4</sup>	393699	51 <sup>1/4</sup>	709050	9 <sup>3/4</sup>	669273	25

ПО УЪЗДАМЪ.	ПО ЗЕМСКИМЪ									
	По раскладкамъ до 1867 года, составленнымъ прежними учрежденіями.					ПО РАСКЛАДКАМЪ, СОСТАВ				
	Оставалось въ недоимкѣ къ 1887 году.		Исключено уплаченыхъ въ 1887 году.		Осталось въ недоимкѣ къ 1888 году.		Оставалось въ недоимкѣ къ 1887 году.		Причисленъ окладъ на 1887 годъ.	
	РУБ.	К.	РУБ.	К.	РУБ.	К.	РУБ.	К.	РУБ.	К.
Аткарскому . . . . .	1572	32 <sup>1</sup> / <sub>4</sub>	—	—	1572	32 <sup>1</sup> / <sub>4</sub>	29320	10 <sup>1</sup> / <sub>4</sub>	17751	—
Балашовскому . . . . .	3247	63 <sup>1</sup> / <sub>2</sub>	295	41	2952	22 <sup>1</sup> / <sub>2</sub>	32199	16 <sup>1</sup> / <sub>2</sub>	21348	—
Вольскому . . . . .	57	62 <sup>1</sup> / <sub>4</sub>	—	—	57	62 <sup>1</sup> / <sub>4</sub>	16289	40	9095	—
Камышинскому . . . . .	294	50 <sup>1</sup> / <sub>2</sub>	—	—	294	50 <sup>1</sup> / <sub>2</sub>	2434	54	10643	—
Кузнецкому . . . . .	2684	89 <sup>1</sup> / <sub>4</sub>	—	—	2687	89 <sup>1</sup> / <sub>4</sub>	7324	75 <sup>1</sup> / <sub>4</sub>	7356	—
Петровскому . . . . .	1595	69 <sup>1</sup> / <sub>4</sub>	—	—	1595	69 <sup>1</sup> / <sub>4</sub>	18446	4	11052	—
Саратовскому . . . . .	8326	64 <sup>1</sup> / <sub>2</sub>	201	33	8125	31 <sup>1</sup> / <sub>2</sub>	26485	15	21180	—
Сердобскому . . . . .	855	61	—	—	855	61	61408	56	14330	—
Хвалынскому . . . . .	2714	4	—	—	2714	4	—	—	7177	—
Царицынскому . . . . .	2835	69 <sup>3</sup> / <sub>4</sub>	—	—	2835	69 <sup>3</sup> / <sub>4</sub>	3714	85 <sup>1</sup> / <sub>2</sub>	3455	69
<b>И Т О Г О</b>	<b>24187</b>	<b>66<sup>1</sup>/<sub>4</sub></b>	<b>496</b>	<b>74</b>	<b>23690</b>	<b>92<sup>1</sup>/<sub>4</sub></b>	<b>197622</b>	<b>56<sup>1</sup>/<sub>2</sub></b>	<b>123387</b>	<b>69</b>

б) По губернскимъ земскимъ сборамъ.

СБОРАМЪ.								ПО СБОРУ ГАРАНТИИ И РЕНТЫ ПО ТАМБОВ.-САРАТ. ЖЕЛѢЗН. ДОРОГѢ.							
ЛЕННЫМЪ ЗЕМСКИМИ УЧРЕЖДЕНІЯМИ ПО 1887 ГОДЪ.								Осталось въ недоимкѣ къ 1887 году.	Причисленъ окладъ на 1887 годъ.	Исключено уплаченыхъ въ 1887 году.	Осталось въ недоимкѣ къ 1888 году.				
Исключено уплаченныхъ въ 1887 году.				Осталось въ недоимкѣ къ 1888 года.											
Прежнихъ лѣтъ.		Оклада 1887 г.		Прежнихъ лѣтъ.		Оклада 1887 г.									
РУБ.	К.	РУБ.	К.	РУБ.	К.	РУБ.	К.	РУБ.	К.	РУБ.	К.	РУБ.	К.		
12870	3	9799	39	16450	7 <sup>1</sup> / <sub>4</sub>	7951	61	161553	1 <sup>3</sup> / <sub>4</sub>	41466	50	40257	48	162762	3 <sup>3</sup> / <sub>4</sub>
23703	15 <sup>1</sup> / <sub>2</sub>	9267	18	8496	1	12080	82	179109	86 <sup>3</sup> / <sub>4</sub>	40055	35	32173	63	186991	58 <sup>3</sup> / <sub>4</sub>
9276	45	7253	80	7012	95	1841	20	973	80	2509	56	2923	53	559	83
2431	84	9623	71	270	—	1019	29	27580	44 <sup>1</sup> / <sub>2</sub>	5738	43	18127	49 <sup>1</sup> / <sub>4</sub>	15191	38 <sup>1</sup> / <sub>4</sub>
5374	6	4571	46	1950	69 <sup>1</sup> / <sub>4</sub>	2784	54	—	—	—	—	—	—	—	—
11017	6	8201	42	7428	98	2850	58	9653	80 <sup>1</sup> / <sub>2</sub>	3728	11	8334	92	5046	99 <sup>1</sup> / <sub>2</sub>
10496	43	12855	96	15988	72	8324	4	215375	79	31703	56	28492	47	218586	88
12947	96	4507	61	48460	60	9822	39	34968	41 <sup>1</sup> / <sub>4</sub>	21094	59	18375	79	37687	21 <sup>1</sup> / <sub>4</sub>
—	—	7177	—	—	—	—	—	15671	18 <sup>3</sup> / <sub>4</sub>	3603	90	3530	72	15744	36 <sup>3</sup> / <sub>4</sub>
2019	33	2458	72 <sup>1</sup> / <sub>2</sub>	1695	52 <sup>1</sup> / <sub>2</sub>	996	96 <sup>1</sup> / <sub>2</sub>	—	—	—	—	—	—	—	—
<b>90136</b>	<b>31<sup>1</sup>/<sub>2</sub></b>	<b>75716</b>	<b>25<sup>1</sup>/<sub>2</sub></b>	<b>107486</b>	<b>25</b>	<b>47671</b>	<b>43<sup>1</sup>/<sub>2</sub></b>	<b>644886</b>	<b>32<sup>1</sup>/<sub>2</sub></b>	<b>149900</b>	<b>—</b>	<b>152216</b>	<b>3<sup>1</sup>/<sub>4</sub></b>	<b>642570</b>	<b>29<sup>1</sup>/<sub>4</sub></b>



Изъ приведенныхъ вѣдомостей оказывается, что въ отчетномъ году подлежало къ поступленію: а) по уѣзднымъ земскимъ сборамъ недоимки 744,828 р. 41<sup>3</sup>/<sub>4</sub> к. и оклада 1,038,609 р. 62<sup>1</sup>/<sub>4</sub> к., всего 1,783,738 р. 4 к.; поступило въ отчетномъ году недоимки 393,699 р. 51<sup>1</sup>/<sub>4</sub> к. и оклада 709,050 р. 9<sup>3</sup>/<sub>4</sub> к.; затѣмъ осталось недоимки 699,273 р. 25 к.; б) по губернскимъ земскимъ сборамъ, въ томъ числѣ и по гарантіи Тамбово-Саратовской желѣзной дороги, недоимокъ прежнихъ лѣтъ 866,522 р. 16<sup>1</sup>/<sub>4</sub> к. и оклада губернскаго земскаго сбора и желѣзнодорожной ренты 273,287 р. 69 к., а всего 1,139,809 р. 85<sup>1</sup>/<sub>4</sub> к.; поступило въ отчетномъ году недоимокъ и оклада 318,565 р. 34<sup>1</sup>/<sub>4</sub> к., затѣмъ осталось къ 1 января 1888 г. 821,244 р. 51 к. Всего же недоимокъ уѣздныхъ и губернскихъ (въ томъ числѣ и по гарантіи желѣзной дороги) земскихъ сборовъ къ 1 января 1888 г. состоитъ 1,490,517 р. 76 к.

### в) Городскіе доходы и расходы.

Свѣдѣнія о городскихъ доходахъ и расходахъ въ отчетномъ году представляются въ слѣдующихъ цифровыхъ данныхъ:

	ДОХОДЪ.		РАСХОДЪ.	
	РУБ.	КОП.	РУБ.	КОП.
По гор. Аткарску . . . . .	38743	87	45603	45
— — Балашову . . . . .	31312	1	31290	10
— — Вольску . . . . .	134000	10	133257	42
— — Камышину . . . . .	65806	82	56644	26
— — Кузнецку . . . . .	40625	92	43824	43
— — Петровску . . . . .	51410	86	50264	97
— — Саратову . . . . .	656119	78	631356	65
— — Сердобску . . . . .	37572	31	33139	44
— — Хвалынску . . . . .	65456	31	65269	1
— — Царицыну . . . . .	133755	60	138894	16
— пос. Дубовкѣ . . . . .	43034	69	38038	75
<b>Итого . . . . .</b>	<b>1297838</b>	<b>27</b>	<b>1267582</b>	<b>64</b>

Состояніе городскихъ недоимокъ къ 1 января 1888 г. было слѣдующее: по Аткарскому — 11,483 р. 46 к., Балашову — 8225 р. 25 к., Вольску — 178,045 р. 33 к., Камышину — 133,099 р. 44 к., Кузнецку — 10756 р. 79 к., Петровску — 27907 р. 21 к., Саратову — 616062 р. 33 к., Сердобску — 10849 р. 48 к., Хвалынску — 20268 р. 60 к., Царицыну — 55,583 р. 33 к., пос. Дубовкѣ — 12926 р. 22 к., а всего 1,085,207 руб. 44 коп.

### г) Выкупные платежи.

Поступленіе выкупныхъ платежей въ отчетномъ году производилось удовлетворительно. Такъ недоимки прежнихъ лѣтъ, вмѣстѣ съ вновь начисленною, къ отчетному году состояло 954,822 р. 90 к. и оклада 3,282,869 р. 25 к., всего 4.237.692 р.

15 к.; изъ этого числа въ теченіе года уплачено 3,416,530 р. 80 к., затѣмъ къ 1888 году, въ недоимкѣ осталось 821,161 р. 35 к.

**д) Оброчные крестьянскіе платежи въ пользу помѣщиковъ.**

Что касается оброчныхъ платежей, то за переходомъ съ 1 января 1883 г. крестьянъ, бывшихъ временно обязанныхъ, въ разрядъ собственниковъ, уплата недоимокъ оброчной подати составляла въ отчетномъ году, какъ и предшествовавшій ему, предметъ частныхъ отношеній крестьянъ къ бывшимъ ихъ владѣльцамъ.

**е) Акцизные сборы.**

Поступленіе дохода съ вина и спирта за отчетный годъ и предшествовавшій ему выражается въ слѣдующихъ цифрахъ:

	Въ 1886 году.		Въ 1887 году.	
	Руб.	Коп.	Руб.	Коп.
Акциза съ вина и спирта . . . . .	5316868	85	6358875	90
Дополнительнаго акциза съ водочныхъ издѣлій . . . . .	11710	50	12056	50
Акциза съ пива и меда . . . . .	33758	40	40598	60
Бандерольнаго сбора съ дрожжевыхъ заведеній . . . . .	6796	80	20954	35
<b>Итого . . . . .</b>	<b>5369134</b>	<b>55</b>	<b>6632485</b>	<b>35</b>

Кромѣ того поступило:

	Въ 1886 году.		Въ 1887 году.	
	Руб.	Коп.	Руб.	Коп.
Патентнаго сбора . . . . .	362304	—	423590	—
Акциза съ табаку . . . . .	137037	70	233265	66
За свидѣтельство на право продажи табаку . . . . .	34968	50	35134	50
<b>Итого . . . . .</b>	<b>534310</b>	<b>20</b>	<b>691990</b>	<b>16</b>

Изъ приведенныхъ цифръ усматривается, что въ отчетномъ году всего акцизныхъ сборовъ поступило 7,324,475 р. 51 к., болѣе сравнительно съ предшествовавшимъ годомъ на 1,421,030 р. 76 к. Увеличеніе падаетъ главнымъ образомъ на акцизы съ вина и спирта, патентный сборъ и акцизы съ табаку.

По свѣдѣніямъ о количествѣ спирта, выкуреннаго на заводахъ Саратовской губерніи, видно, что въ 1886 году, всего процентовъ безводнаго спирта получено 82,056,886, что составляетъ 2,051,422,15 ведра 40<sup>0</sup>/<sub>100</sub> водки; въ 1887 же году выкуренное количество процентовъ безводнаго спирта равнялось 116,052,970, что въ переводѣ на 40<sup>0</sup>/<sub>100</sub> водку даетъ 2,901,324, 25, т. е. на 849,902 ведра болѣе.

**Вѣдомость о винокуренныхъ и водочныхъ заводахъ за отчетный и предшествующій годы.**

Название заводовъ.	Въ 1886 году.			Въ 1887 году.		
	Заво- довъ.	Рабо- чихъ.	Стоимость производ- ства.	Заво- довъ.	Рабо- чихъ.	Стоимость производ- ства.
Винокуренныхъ . . . . .	28	1362	1306220	25	1381	1485600
Водочныхъ . . . . .	5	26	74850	5	25	71290

Что касается до числа мѣстъ продажи питей, то сравнительное состояніе ихъ въ теченіе трехъ послѣднихъ лѣтъ можно прослѣдить по нижеслѣдующей вѣдомости:

**Вѣдомость о числѣ мѣстъ продажи питей за три года.**

	Въ 1885 г.	Въ 1886 г.	Въ 1887 г.
Оптовыхъ складовъ . . . . .	158	222	206
Ренсковыхъ погребовъ . . . . .	385	487	408
Погребовъ русскихъ виноградныхъ винъ . . . . .	98	26	20
Трактирныхъ заведеній . . . . .	479	495	556
Буфетовъ . . . . .	48	49	48
Портерныхъ лавокъ . . . . .	181	—	—
Питейныхъ домовъ и постоянныхъ дворовъ . . . . .	1683	—	—
Временныхъ выставокъ . . . . .	5	62	69
Пивныхъ лавокъ . . . . .	—	235	173
Ведерныхъ лавокъ . . . . .	—	40	35
Винныхъ лавокъ . . . . .	—	1964	1984
<b>Итого . . . . .</b>	<b>3037</b>	<b>3580</b>	<b>3499</b>

**ж) Отправленіе натуральныхъ повинностей.**

Въ Саратовской губерніи дорожная, постоянная и подводная повинности изъ натуральныхъ переложены въ денежныя и свѣдѣнія о количествѣ израсходованныхъ на эту статью денегъ указаны въ отдѣлѣ «Государственные и губернскіе земскіе сборы».

Что касается до квартирной повинности, отбываемой городами, то въ этомъ отношеніи среднимъ числомъ приходилось въ сутки на каждый городъ слѣдующее количество войска: на Саратовъ 5050 человѣкъ,—Аткарскъ 173,—Балашовъ 139,—Вольскъ 109,—Камышинъ 115,—Кузнецкъ 139,—Петровскъ 117.—Сердобскъ 155,—Хвалынскъ 138 и Царицынъ 169 человѣкъ.

Весь расходъ по отбыванію квартирной воинской повинности въ отчетномъ году достигалъ 180,812 р. 3 к., причемъ израсходовано 142,942 р. 7 к. отъ казны и 37,869 р. 96 к. отъ городовъ.

Распределеніе этого расхода по городамъ губерніи представляется въ слѣдующей таблицѣ:

	Отъ Казны.		Отъ городовъ.	
	Руб.	Коп.	Руб.	Коп.
По Саратову . . . . .	123350	57	28583	18
— Аткарску . . . . .	3202	—	355	—
— Балашову . . . . .	2287	—	539	84
— Вольску . . . . .	1983	50	1358	45
— Камышину . . . . .	1722	—	2197	49
— Кузнецку . . . . .	1882	50	—	—
— Петровску . . . . .	1933	—	1445	61
— Сердобску . . . . .	1654	50	96	82
— Хвалынску . . . . .	1940	50	587	24
— Царицыну . . . . .	2986	50	2634	33
— пос. Дубовкѣ . . . . .	—	—	72	—
<b>Итого . . . . .</b>	<b>142942</b>	<b>7</b>	<b>37869</b>	<b>96</b>

Но сверхъ того города губерніи изъ собственныхъ средствъ израсходовали на постройку, ремонтъ и содержаніе воинскихъ помѣщеній, складовъ, цейхгаузовъ и проч. нижеслѣдующія суммы:

Саратовъ . . . . .	8520 р. 78 к.
Аткарскъ . . . . .	453 « 41 »
Камышинъ . . . . .	465 « 88 »
Кузнецкъ . . . . .	129 « 87 »
Петровскъ . . . . .	972 « 25 »
Хвалынскъ . . . . .	221 « 35 »

**Итого . 10763 — 54 —**

Затѣмъ, согласно 166 и 167 ст. уст. о воинской повинности, изъ земскихъ сборовъ израсходовано въ отчетномъ году на присутствія по воинскимъ дѣламъ:

Саратовское городское . . . . .	1000 р. — к.
— уѣздное . . . . .	2185 « 43 »
Аткарское . . . . .	1362 « — »
Балашовское . . . . .	2018 « 80 »
Вольское . . . . .	1025 « — »
Камышинское . . . . .	2455 « 12 »

Кузнецкое . . . . .	1618 р. 8 к.
Петровское . . . . .	2144 « — »
Сердобское . . . . .	1200 « — »
Хвалынское . . . . .	280 « 50 »
Царицынское . . . . .	1416 « 21 »

---

Итого . . . . . 16705 « 14 »

Въ теченіе отчетнаго года былъ произведенъ 14 всесловный призывъ подлежащихъ отбыванію воинской повинности лицъ на основаніи Высочайше утвержденнаго 1-го января 1874 г. устава. Результатъ исполненія этого призыва выражается въ цифрахъ, въ прилагаемой къ этому отдѣлу вѣдомости № 5-й.

### III. ОБЩЕСТВЕННОЕ БЛАГОУСТРОЙСТВО И БЛАГОЧИНІЕ.

#### а) Казенныя и общественныя зданія.

Въ 1887 году на ремонтъ и разныя постройки казенныхъ зданій было ассигновано: на ремонтъ тюремъ 4000 руб., присутственныхъ мѣсть 800 руб., на постройку дома при Римско-Католическомъ соборѣ въ Саратовѣ 8921 руб. 66 коп., на дополнительныя работы въ зданіи тюрьмы въ г. Царицынѣ 5000 руб. и на мелочной ремонтъ казенныхъ зданій 1710 руб., а всего 20431 р. 66 к.

Изъ этой суммы израсходовано: 1) на постройку дома при Римско-Католическомъ соборѣ въ Саратовѣ 8804 р. 12 к., 2) на дополнительныя работы въ зданіи тюрьмы въ Царицынѣ 3546 р. 30 к., 3) на ремонтъ: а) тюремныхъ замковъ въ Саратовѣ 1622 р. 72 к., Аткарскѣ 311 р. 59 к., Вольскѣ 78 р., Камышинѣ 374 р., Кузнецкѣ 536 р., Петровскѣ 123 р., Сердобскѣ 507 р., Царицынѣ 186 р. 32 к. и Саратовскаго арестантскаго исправительнаго отдѣленія 583 р. 49 к. и б) присутственныхъ мѣсть: въ Саратовѣ 1034 р. 53 к., Аткарскѣ 324 р. 40 к., Балашовѣ 76 р. 83 к., Сердобскѣ 204 р. Кромѣ того отчислено въ пользу техникувъ 1931 р. 26 к. и употреблено на жалованье смотрителю присутственныхъ мѣсть въ Саратовѣ 187 р. 50 к., всего израсходовано 18499 р. 80 к.

Общественныхъ зданій въ отчетномъ году вновь выстроено, приобрѣтено, перестроено и отремонтировано городскими обществами: Аткарскимъ израсходовано 8837 р. 73 к., въ томъ числѣ: на устройство новой церкви на торговой площади 5891 р. 66 к., на перестройку кладбищенской церкви 1367 р. 33 к., на отдѣлку зданія для трех-класснаго городского училища 501 р. 78 к., на постройку зданія для цейхгауза при управленіи Воинскаго Начальника 108 р. 75 к. и другихъ зданій 968 р. 21 к.

Балашовскимъ употреблено на ремонтъ городскихъ зданій 1558 р. 87 к.

Кузнецкимъ—издержано на ремонтъ училищъ, казармъ и пожарнаго сарая 236 р., 25 к. и кромѣ того употреблено на расширеніе водопровода и ремонтъ онаго 1289 р. 37 к., а всего 1525 р. 62 к.

Петровскимъ — израсходовано: на постройку пожарнаго сарая 2290 р. 46 к., казармъ 531 р. 20 к. и на ремонтъ зданій, занимаемыхъ городскими училищами, 513 р. 89 к. и Канцеляріей Военскаго Начальника 441 р. 5 к., а всего 3780 р. 60 к.

Саратовскимъ — израсходовано: на постройку дома для помѣщенія женской гимназіи 11684 р., устройство двухъ навѣсовъ на площадяхъ для чернорабочихъ 2000 р., жилыхъ помѣщеній на бульварѣ и городской плантаціи 983 р. 80 к. и другихъ зданій 948 р.; кромѣ того употреблено на ремонтъ: городскихъ лавокъ 4094 р. 7 к., казармъ и гауптвахты 4777 р. 59 к., дома, занимаемаго лазаретомъ 158 пѣхотнаго Кутаисскаго полка, 4019 р. 17 к., городского театра 1522 р. 86 к., полицейскихъ частей 5408 р. 52 к. и прочихъ городскихъ зданій 854 р. 41 к. Независимо отъ сего издержано на устройство городского водопровода изъ подземныхъ источниковъ 5122 р. 41 к. Всего же израсходовано 41,414 р. 83 к.

Хвалынскимъ — вновь устроена вторая пожарная часть со службами при ней, стоимостью 3642 р. 40 к.; затѣмъ употреблено на ремонтъ: казармъ 221 р. 35 к., ярмарочныхъ лавокъ 218 р. 60 к., полицейской части 397 р. 40 к., сторожки на кладбищѣ 98 р. 13 к. и зданій, занимаемыхъ городскими училищами, 565 р. 26 к., Городскою Управою — 219 р. 70 к., приемнымъ покоемъ 74 р. 40 к. и богадѣльнею 156 р. 40 к., а всего израсходовано 5593 р. 64 к.

Дубовскимъ — издержано: на ремонтъ общественныхъ зданій 128 р. 68 к.

Всего городскими обществами израсходовано 62,839 р. 97 к.

#### *Земствами:*

Аткарскимъ — выдано въ пособіе тремъ сельскимъ обществамъ на постройку зданій для начальныхъ училищъ 900 р. и употреблено на ремонтъ павильона при Аткарской земской больницѣ 341 р. 51 к., а всего 1241 р. 51 к.

Кузнецкимъ — издержано: на ремонтъ одного больничнаго покоя 47 р. 81 к.

Петровскимъ — израсходовано: на ремонтъ больничныхъ зданій 1195 р. 59 к.

Земствами Саратовской губерніи всего израсходовано въ отчетномъ году 2484 р. 91 к.

Общій итогъ затратъ на этотъ предметъ городскихъ и земскихъ учрежденій равняется 65,324 р. 88 к.

#### **б) Дороги, мосты и переправы.**

На дорожную часть въ отчетномъ году Губернскимъ Земскимъ Собраніемъ было ассигновано: а) на постройку вновь и на ремонтъ уже существующихъ мостовъ, насыпей, оградъ и другихъ сооружений 35,330 р. 17 к.; б) на содержаніе разборныхъ мостовъ и перевозовъ 2714 р. 95 к.; в) на ремонтъ полотна почтовыхъ дорогъ 6754 р. 80 к. и сверхъ того открытъ кредитъ изъ запаснаго капитала на непредвидимыя надобности по тому-же предмету 9000 р., а всего 53,754 р. 92 к. Изъ этой суммы израсходовано на дорожныя нужды 38,933 р. 87 к.

Независимо отъ сего на устройство мостовъ и перевозовъ израсходовано уѣздными земствами: Аткарскимъ 1323 р. 72 к., Вольскимъ 678 р. 40 к., Камышинскимъ 275 р., Кузнецкимъ 563 р. 49 к., Петровскимъ 440 р., Саратовскимъ 4326 р. 20 к. и Царицынскимъ 150 р., итого 7756 руб. 81 к.

### в) Почты и телеграфы.

Къ началу отчетнаго года почтовыхъ и почтово-телеграфныхъ учреждений въ Саратовской губерніи состояло:

Почтовыхъ конторъ . . . . .	2
Почтово-телеграфныхъ конторъ, окончательно организованныхъ	6
Почтовыхъ конторъ, соединенныхъ съ телеграфными станціями, но не преобразованныхъ . . . . .	6
Почтово-телеграфныхъ отдѣленій, окончательно организованныхъ	5
Почтовыхъ отдѣлевій, соединенныхъ съ телеграфными станціями, но не преобразованныхъ . . . . .	3
Почтовыхъ отдѣленій (въ Саратовѣ) . . . . .	1
Почтовыхъ станцій съ приѣмомъ и выдачею всякаго рода корреспонденцій . . . . .	34
Почтово-телеграфныхъ станцій . . . . .	1

Кромѣ того обмѣнъ корреспонденцій производился при остановкахъ на станціяхъ желѣзныхъ дорогъ, подъ наблюдениемъ завѣдывающихъ перевозкою почтъ по желѣзнымъ дорогамъ 3, 6 и 11 отдѣловъ.

Изъ числа вышеозначенныхъ непреобразованныхъ учреждений 6 окончательно соединены съ мѣстными телеграфными станціями и переименованы пять изъ нихъ въ почтово-телеграфныя конторы (Аткарскъ, Вольскъ, Дубовка, Хвалынскъ и Сарепта) и одно въ почтово-телеграфное отдѣленіе (с. Беково); затѣмъ почтовые конторы въ Саратовѣ, Камышинѣ, Кузнецкѣ и Царицынѣ, а равно почтовые отдѣленія въ с.с. Туркахъ и Усть-Залихѣ хотя и соединены съ мѣстными телеграфными станціями, но окончательно преобразованы еще не были. Кромѣ того, въ отчетномъ году были вновь открыты: телеграфныя отдѣленія въ с. Падахъ, Балашовскаго уѣзда и пять почтовыхъ отдѣленій въ с.с. Балтаѣ, Воскресенскомъ, Колоярѣ, Сосновкѣ и Черкасскомъ, Вольскаго уѣзда.

Въ отчетномъ году почтовыхъ станцій въ губерніи числилось 44, на которыхъ находилось 400 лошадей и 152 ямщика.

Почтовые станціи въ Саратовской губерніи содержатся по нормальнымъ кондиціямъ и сданы съ торговъ по контрактамъ съ 1 января 1885 г. на 6 лѣтъ за 47,438 рублей.

Независимо отъ правительственныхъ почтово-телеграфныхъ учреждений, во всѣхъ уѣздахъ губерніи, за исключеніемъ Камышинскаго, Петровскаго и Царицынскаго, су-

ществовала земская почта, причемъ развозка корреспонденціи производилась на тѣхъ же лошадяхъ, которыя содержатся для разъѣздовъ разныхъ должностныхъ лицъ какъ отъ Правительства, такъ и отъ земства. Всѣхъ земскихъ станцій въ губерніи въ отчетномъ году было 236 съ 1732 лошадями, на что земствомъ израсходовано 211,462 р. 84 к.

Сверхъ того въ четырехъ уѣздахъ: Балашовскомъ, Вольскомъ, Кузнецкомъ и Сердобскомъ употреблено на администрацію земской почты 3166 р. 24 к.

Вышеприведенныя свѣдѣнія о состояніи земской почтовой части въ губерніи выражаются въ слѣдующей вѣдомости:

	Число станцій.	Число лошадей.	Стоимость содержанія.		Дополнительныя расходы на администрацію почтъ.	
			Руб.	Коп.	Руб.	Коп.
Аткарскъ . . . . .	28	208	25537	70	—	—
Балашовъ . . . . .	20	176	26247	96	1002	—
Вольскъ . . . . .	23	158	18092	66	583	26
Камышинъ . . . . .	40	259	23626	50	—	—
Кузнецкъ . . . . .	17	123	15531	92	900	—
Петровскъ . . . . .	25	190	18394	50	—	—
Саратовъ . . . . .	24	199	25105	95	—	—
Сердобскъ . . . . .	20	176	26465	70	680	98
Хвалынскъ . . . . .	21	137	16421	85	—	—
Царицынъ . . . . .	18	106	16038	10	—	—
<b>Итого . . . . .</b>	<b>236</b>	<b>1732</b>	<b>211462</b>	<b>84</b>	<b>3166</b>	<b>24</b>

### г) Народная нравственность.

(Приложеніемъ къ этой статьѣ служить вѣдомость № 6-й).

Изъ приложенной въ этой статьѣ вѣдомости, видно что въ отчетномъ году число преступленій по Саратовской губерніи равнялось 779, на 88 болѣе предшествовавшаго года. Около  $\frac{1}{3}$  преступленій относится къ нарушенію правъ собственности, изъ нихъ было: кражъ 181, грабежей 44, разбоевъ 3, истребленія и поврежденія чужаго имущества поджогами и другимъ способомъ 17, присвоенія и утайки чужой собственности 2 и преступленій и проступковъ, по договорамъ и другимъ обязательствамъ 10, всего-же 257, т. е. 32,99% количества всѣхъ преступленій. Затѣмъ слѣдуютъ преступленія: 89 по нарушенію общественнаго спокойствія, порядка и ограждающихъ оныя постановленій, 75 оскорбленіе и неуваженіе къ присутственнымъ мѣстамъ и чиновникамъ при отправленіи должности, 67 смертоубійствъ и 62 нанесеніе увѣчья, ранъ и другихъ поврежденій здоровью.

Въ числѣ осужденныхъ, которыхъ въ отчетномъ году было 939 мужчинъ и 101 женщина, болѣе половины (59%) крестьянъ; далѣе слѣдуютъ мѣщане, которые состав-



ляютъ 15,3<sup>0</sup>/<sub>0</sub>, затѣмъ военные—13,1<sup>0</sup>/<sub>0</sub>, почетные граждане и купцы - 0,77<sup>0</sup>/<sub>0</sub>, потомственные и личные дворяне 0,38<sup>0</sup>/<sub>0</sub> и, наконецъ, все прочія поименованныя сословія 11,3<sup>0</sup>/<sub>0</sub>.

По возрасту число осужденныхъ несовершеннолѣтнихъ — моложе 17 лѣтъ—составляетъ 2,8<sup>0</sup>/<sub>0</sub> и несовершеннолѣтнихъ отъ 17 до 21 года 7,1<sup>0</sup>/<sub>0</sub>, совершеннолѣтнихъ отъ 21 до 50 лѣтъ 75<sup>0</sup>/<sub>0</sub>, отъ 50 до 70 лѣтъ 14,5<sup>0</sup>/<sub>0</sub> и, наконецъ, болѣе 70 лѣтъ 0,7<sup>0</sup>/<sub>0</sub>.

Что касается до числа пойманныхъ бѣглыхъ и бродягъ въ отчетномъ году по Саратовской губерніи, то оно означено въ нижеслѣдующей вѣдомости:

	Задержано въ 1887 году.	
	Бѣглыхъ.	Бродягъ.
По гор. Саратову . . . . .	5	5
— Аткарскому уѣзду . . . . .	—	—
— Балашовскому уѣзду . . . . .	1	7
— Вольскому . . . . .	4	32
— Камышинскому — . . . . .	—	2
— Кузнецкому — . . . . .	—	—
— Петровскому — . . . . .	1	—
— Саратовскому — . . . . .	4	—
— Сердобскому — . . . . .	1	1
— Хвалынскому — . . . . .	3	1
— Царицынскому — . . . . .	1	2
— пос. Дубовкѣ — . . . . .	—	—
<b>И т о г о . . . . .</b>	<b>20</b>	<b>50</b>

#### д) Р а с к о л ь .

По свѣдѣніямъ Саратовскаго православнаго Братства св. Креста оказывается, что въ теченіе отчетнаго года былъ 61 случай совращенія изъ православія въ расколъ; присоединено же къ православію изъ разныхъ раскольническихъ сектъ и толковъ 318 лицъ.

Число раскольниковъ въ отчетномъ году простиралось до 39998 человекъ, которые по уѣздамъ простирались слѣдующимъ образомъ: въ Аткарскомъ 4673, Балашовскомъ 3559, Вольскомъ 2481, Камышинскомъ 2752, Кузнецкомъ 2538, Петровскомъ 2944, Саратовскомъ 2401, Сердобскомъ 5050, Хвалынскомъ 9717 и Царицынскомъ 3883.

Противъ раскола въ отчетномъ году дѣйствовали, подъ руководствомъ Епархіальнаго Преосвященнаго, противураскольническая миссія, состоящая изъ миссіонеровъ по опредѣленію отъ Правительства; кромѣ того миссіонеры Братства св. Креста и приходскіе священники.

**е) Арестанты, тюремные замки, этапы, рабочіе и смирительные и арестантскія роты гражданскаго вѣдомства.**

Въ Саратовской губерніи въ отчетномъ году было 10 тюремныхъ замковъ; кромѣ того въ губернскомъ городѣ имѣлись: исправительное арестантское отдѣленіе гражданскаго вѣдомства, отдѣльно построенная тюремная больница и въ 8 верстахъ отъ г. Саратова пріютъ для малолѣтнихъ преступниковъ. Для лицъ, подвергаемыхъ заключенію по приговорамъ мировыхъ судей, существовали особые арестные дома по одному въ каждомъ городѣ губерніи и, сверхъ того, 4 въ селеніяхъ Аткарскаго и Хвалынскаго уѣздовъ, а для предварительнаго задержанія подсудимыхъ и бродягъ имѣлись арестантскія помѣщенія при уѣздныхъ полицейскихъ управленіяхъ, при полицейскихъ частяхъ губернскаго города, при станovýchъ квартирахъ и волостныхъ правленіяхъ.

Движеніе арестантовъ въ тюремныхъ замкахъ губерніи было слѣдующее; оставалось къ 1 января отчетнаго года 1448 мужчинъ и женщинъ; вновь поступило 8644, выбыло 8723; затѣмъ осталось къ 1 января 1888 года 1369.

Въ Саратовскомъ исправительномъ арестантскомъ отдѣленіи къ 1 января отчетнаго года оставалось 769; въ теченіе года поступило 473, затѣмъ къ 1 января 1888 г. состояло 769.

Для поддержанія нравственности заключенныхъ въ тюремныхъ замкахъ и въ Саратовскомъ исправительномъ арестантскомъ отдѣленіи, по примѣру прежнихъ лѣтъ, ихъ продолжали обучать грамотѣ, давали грамотнымъ изъ нихъ въ свободное отъ занятій время для чтенія книги духовно-нравственнаго содержанія и, кромѣ того, въ воскресные и праздничные дни съ заключенными велись церковныя собесѣдованія.

Саратовскій Губернскій Общества попечительнаго о тюрьмахъ Комитетъ, а также уѣздныя его отдѣленія въ отчетномъ году были озабочены введеніемъ въ дѣйствіе закона 6 января объ организаціи работъ въ мѣстахъ заключенія. Дѣятельность ихъ въ этомъ отношеніи можетъ быть названа удовлетворительною.

Въ тюремныхъ замкахъ уѣздныхъ городовъ губерніи, за исключеніемъ Кузнецка Петровска и Царицына, гдѣ обязательныя работы въ отчетномъ году не производились, арестанты занимались или выгрузкою баржъ, распилкою лѣса, земляными и полевыми работами, или мастерствами, сверхъ различнаго рода хозяйственной по тюрьмамъ дѣятельности.

Число рабочихъ дней по отдѣльнымъ тюремнымъ замкамъ и сумма заработковъ въ отчетномъ году усматривается изъ нижеслѣдующей таблицы:

	Рабочихъ дней.	Размѣръ заработка.	
		Руб.	Коп.
Въ г. Аткарскѣ . . . . .	569 <sup>1</sup> / <sub>2</sub>	216	74 <sup>1</sup> / <sub>2</sub>
« » Балашовѣ . . . . .	2485	644	55
« » Вольскѣ . . . . .	272	2258	30
« » Камышинѣ . . . . .	3043	681	42
« » Сердобскѣ . . . . .	6383	1187	35
« » Хвалынскѣ . . . . .	557	298	41

Въ Саратовскомъ тюремномъ замкѣ въ отчетномъ году постройка арестантской одежды дала заработка 322 р. 59 к., столярныя, токарныя, слесарныя и другія работы—288 р. 72 к. и кромѣ того отъ размола на ручной мукомольной мельницѣ 6100 п. ржи получено экономіи до 490 р.

Что касается Саратовскаго исправительнаго арестантскаго отдѣленія, то заключенными въ ономъ получено въ отчетномъ году заработка отъ извознаго и ассенизаціоннаго промысловъ 7853 р. 47 к., внѣшнихъ работъ 8492 р. 64 к., работъ въ канатно-прядильномъ заведеніи 5808 р. 60 к. и въ мастерскихъ 640 71 к., а всего 22,795 р. 42 к.

#### ж) Пожары.

(Приложеніемъ къ этой статьѣ служить вѣдомость № 7-й).

Въ отчетномъ году число пожаровъ по Саратовской губерніи было 1124, количество ихъ сравнительно съ 1885 г. уменьшилось на 229, а съ 1886 г. увеличилось на 219.

По количеству пожарныхъ случаевъ первое мѣсто занимаетъ Балашовскій уѣздъ съ городомъ, гдѣ было 184 пожара, что составляетъ 16,3<sup>0</sup>/<sub>0</sub>; затѣмъ слѣдуютъ уѣзды:

Аткарскій . . . . .	158 или 14 <sup>0</sup> / <sub>0</sub> .
Петровскій . . . . .	157 — 13,9 <sup>0</sup> / <sub>0</sub> .
Вольскій . . . . .	153 — 13,6 <sup>0</sup> / <sub>0</sub> .
Сердобскій . . . . .	135 — 12 <sup>0</sup> / <sub>0</sub> .
Саратовскій . . . . .	104 — 9,2 <sup>0</sup> / <sub>0</sub> .
Хвалынскій . . . . .	91 — 8 <sup>0</sup> / <sub>0</sub> .
Камышинскій . . . . .	58 — 5,1 <sup>0</sup> / <sub>0</sub> .
Кузнецкій . . . . .	44 — 3,9 <sup>0</sup> / <sub>0</sub> .
и Царицынскій . . . . .	40 — 3,6 <sup>0</sup> / <sub>0</sub> .

Убытокъ отъ пожаровъ въ отчетномъ году исчисляется въ 1,890,613 р., на 471,417 р. болѣе сравнительно съ предшествовавшимъ годомъ. Болѣе всѣхъ потерпѣлъ убытка отъ пожаровъ Петровскій уѣздъ, гдѣ цѣнность истребленнаго огнемъ имущества равнялась 431,867 руб., далѣе слѣдуютъ уѣзды:

Саратовскій . . . . .	271,883 р.
Царицынскій . . . . .	236,559 р.
Вольскій . . . . .	232,262 р.
Балашовскій . . . . .	221,221 р.
Сердобскій . . . . .	183,726 р.
Аткарскій . . . . .	110,862 р.
Кузнецкій . . . . .	75,227 р.
Хвалынскій . . . . .	69,913 р.
Камышинскій . . . . .	57,143 р.

Что касается до причинъ пожаровъ, то выяснившіеся случаи пожарныхъ несчастій указываютъ болѣе всего на неосторожное обращеніе съ огнемъ, отчего произошло 308 пожаровъ, отъ дурнаго устройства печей и трубъ 196 и отъ поджоговъ 198.

Состояніе пожарной части въ городахъ губерніи за отчетный годъ усматривается изъ нижеслѣдующей вѣдомости:

Г О Р О Д А.	Число пожарныхъ служителей.	Число лошадей.	Стоимость содержания.	
			Руб.	К.
Саратовъ . . . . .	152	128	48673	79
Аткарскъ . . . . .	16	18	2300	—
Балашовъ . . . . .	15	15	4035	—
Вольскъ . . . . .	42	42	14023	63
Камышинъ . . . . .	26	27	8023	50
Кузнецкъ . . . . .	13	18	4346	69
Петровскъ . . . . .	30	48	6554	42
Сердобскъ . . . . .	22	24	2768	7
Хвалынскъ . . . . .	22	22	7694	28
Царицынъ . . . . .	53	41	19824	25
Пос. Дубовка . . . . .	18	16	4643	37
Итого . . . . .	409	399	122886	99

#### IV. НАРОДНОЕ ЗДРАВІЕ И ОБЩЕСТВЕННОЕ ПРИЗРѢНІЕ.

##### а) В р а ч и.

Всѣхъ практиковавшихъ врачей въ губерніи числилось 115.

По мѣстопробыванію врачи распредѣлялись слѣдующимъ образомъ:

Въ гор. Саратовѣ . . . . .	43
— Аткарскомъ уѣздѣ . . . . .	6
— Балашовскомъ — . . . . .	12
— Вольскомъ — . . . . .	7
— Камышинскомъ — . . . . .	6
— Кузнецкомъ — . . . . .	4
— Петровскомъ — . . . . .	6
— Саратовскомъ — . . . . .	7
— Сердобскомъ — . . . . .	8
— Хвалынскомъ . . . . .	6
— Царицынскомъ — . . . . .	10
И т о г о . . . . .	115

Въ Саратовѣ въ отчетномъ году существовали слѣдующія общества врачей:

- 1) Физико-медицинское, переименованное съ 9 сентября 1877 г изъ общества «Бесѣда врачей».

2) Санитарное общество врачей съ 9 сентября 1877 г.

3) Военно-санитарное общество съ ноября 1886 г.

Число фельдшеровъ и фельдшерицъ въ Саратовской губерніи въ отчетномъ году было 235. Изъ нихъ находилось:

а) При уѣздныхъ врачахъ. . . . .	10
б) При городскихъ врачахъ . . . . .	2
в) Въ больницахъ и пріемныхъ покояхъ . . . . .	28
г) Въ земскихъ участкахъ. . . . .	169
д) При частныхъ владѣніяхъ, заводахъ и фабрикахъ. . . . .	2
е) Вольнопрактикующихъ . . . . .	24

Повивальныхъ бабокъ въ отчетномъ году было 104.

Ветеринарныхъ врачей въ отчетномъ году въ Саратовской губерніи состояло 31, которые по мѣстопребыванію своему распредѣлялись слѣдующимъ образомъ:

Въ г. Саратовѣ. . . . .	3
— Аткарскомъ уѣздѣ . . . . .	3
— Балашовскомъ — . . . . .	5
— Вольскомъ — . . . . .	2
— Камышинскомъ — . . . . .	4
— Кузнецкомъ — . . . . .	1
— Петровскомъ — . . . . .	1
— Саратовскомъ — . . . . .	2
— Сердобскомъ — . . . . .	1
— Хвалынскомъ — . . . . .	2
— Царицынскомъ — . . . . .	7

---

Итого . . . . . 31

Аптекъ съ правомъ вольной продажи въ отчетномъ году въ Саратовской губерніи числилось 31; изъ нихъ въ Саратовѣ 7 и одно филиальное отдѣленіе, въ уѣздныхъ городахъ 12 и въ большихъ селахъ 12. Что касается до дѣятельности аптекъ, то всѣхъ рецептовъ и повтореній въ отчетномъ году было 136,836, причемъ число ихъ сравнительно съ таковымъ же въ 1886 году увеличилось на 12,033 нумера. Годовая выручка по рецептурной и ручной продажѣ составляла въ г. Саратовѣ 80,115 руб. 62 коп., а въ уѣздахъ 70,354 р. 67 к. Всѣ аптеки въ отчетномъ году были обрѣзаны Губернскимъ Врачебнымъ инспекторомъ или его помощникомъ, и кромѣ того, въ уѣздныхъ городахъ и селахъ онѣ были осматриваемы городскими и уѣздными врачами. При всѣхъ этихъ ревизіяхъ и осмотрахъ никакихъ важныхъ безпорядковъ или упущеній въ аптекахъ найдено не было.

Привитіемъ предохранительной оспы занимались особые оспопрививатели или фельдшера подъ наблюденіемъ врачей. Въ городахъ оспопрививатели нанимались на

счетъ городовъ; въ селахъ же и деревняхъ они содержались на счетъ сельскихъ обществъ или земствъ. Число оспопрививателей въ отчетномъ году во всей Саратовской губерніи было 165; по уѣздамъ они распредѣлялись слѣдующимъ образомъ:

Въ Аткарскомъ уѣздѣ . . . . .	25
— Балашовскомъ — . . . . .	20
— Вольскомъ — . . . . .	5
— Камышинскомъ— . . . . .	16
— Кузнецкомъ — . . . . .	14
— Петровскомъ — . . . . .	28
— Саратовскомъ — . . . . .	24
— Сердобскомъ — . . . . .	8
— Хвалынскомъ — . . . . .	16
— Царицынскомъ — . . . . .	9

---

Итого . . . . . 165

Оспопрививаніе въ отчетномъ году производилось большею частію посредствомъ детрита.

Съ цѣлью поощренія оспопрививателей въ уѣздахъ: Камышинскомъ, Вольскомъ и Царицынскомъ была назначена отъ земства и особая плата по 10 к. за каждаго ребенка, у котораго оспа прививалась.

Оспенная лимфа въ теченіе отчетнаго года въ уѣздахъ—Аткарскомъ, Балашовскомъ, Кузнецкомъ, Петровскомъ, Хвалынскомъ и Сердобскомъ получалась изъ особо устроенныхъ при врачебныхъ пунктахъ телятниковъ; земства же остальныхъ уѣздовъ выписывали оспенную матерію изъ Москвы или изъ тѣхъ уѣздовъ, гдѣ имѣлись телятники. Кромѣ того въ г. Саратовѣ имѣлись два спеціальныя заведенія, принадлежащія оспопрививателямъ Полякову и братьямъ Полетаевымъ, которыя находились подъ наблюденіемъ городскихъ врачей.

Число лицъ, которымъ въ отчетномъ году была привита оспа, простиралось до 51871; по уѣздамъ они распредѣлялись слѣдующимъ образомъ:

	Число дѣтей, подлежащихъ привитію оспы.	Число дѣтей, коимъ привита оспа.	Число дѣтей, коимъ не привита оспа.
По Аткарскому уѣзду . . . . .	7820	6268	1552
— Балашовскому — . . . . .	11081	8337	2744
— Вольскому — . . . . .	2071	1967	104

	Число дѣтей, подлежащихъ привитію оспы.	Число дѣтей, коимъ привита оспа.	Число дѣтей, коимъ не привита оспа.
По Камышинскому — . . . . .	12958	10673	2285
— Кузнецкому — . . . . .	1297	1072	225
— Петровскому — . . . . .	8066	6487	1585
— Саратовскому — . . . . .	7820	6268	1552
— Сердобскому — . . . . .	5757	4451	1306
— Хвалынскому — . . . . .	2004	1358	646
— Царицынскому — . . . . .	4175	2047	2128
<b>Итого . . . . .</b>	<b>67930</b>	<b>51871</b>	<b>16059</b>

Лицъ, пользовавшихся отъ сифилиса, въ отчетномъ году было 18,323, т. е. 0,8 % всего населенія; причемъ въ лечебныхъ заведеніяхъ пользовалось 922 и амбулаторно 17401.

Мѣры противъ распространенія сифилиса въ отчетномъ году состояли: 1) въ періодическихъ освидѣтельствваніяхъ женщинъ, какъ живущихъ въ домахъ терпимости, такъ и одиночекъ; 2) въ обнаруженіи женщинъ, предающихся тайно проституціи; 3) въ осмотрахъ рабочихъ, приходящихъ въ Саратовъ на заработки, въ фабричныхъ заведеніяхъ и ночлежныхъ домахъ, и 4) въ помѣщеніи найденныхъ зараженными въ лечебныя заведенія или пользованіи амбулаторно.

Съ цѣлію болѣе правильнаго наблюденія за женщинами, занимающимися проституціей въ г. Саратовѣ, продолжалъ свои дѣйствія открытый въ 1882 г.<sup>3</sup> Врачебно-полицейскій комитетъ, въ составъ котораго, кромѣ 2-хъ городскихъ врачей, входили и военные врачи, принимавшіе участіе въ осмотрахъ домовъ терпимости и женщинъ одиночекъ, въ виду часто наблюдавшихся случаевъ зараженія отъ проституттокъ нижнихъ чиновъ, квартирующихъ въ г. Саратовѣ войскъ. Въ уѣздныхъ городахъ наблюденіе и осмотръ проституттокъ производился городскими или уѣздными врачами. Въ селахъ же и деревняхъ за лицами, зараженными сифилисомъ, врачебно-полицейскаго надзора не имѣлось, такъ какъ ни одно изъ земствъ Саратовской губерніи, за исключеніемъ Балашовскаго, не обращало особаго вниманія на распространеніе и развитіе названной болѣзни. Въ виду этого на сѣздѣ земскихъ врачей въ сентябрѣ отчетнаго года была выработана форма регистраціи сифилитиковъ какъ и амбулаторныхъ, такъ и поступа-

ющихъ въ больницы, съ цѣлію принятія болѣе дѣйствительныхъ мѣръ въ селеніяхъ противъ распространенія означенной болѣзни.

Размѣръ дѣйствительно израсходованныхъ уѣздными земствами и городами суммъ на содержаніе медицинской части въ губерніи, вмѣстѣ съ устройствомъ и ремонтировкой больничныхъ зданій, усматривается изъ нижеслѣдующаго:

	РУБ.	К.
Аткарскимъ уѣзднымъ . . . . .	41896	40
Балашовскимъ — . . . . .	47590	33
Вольскимъ — . . . . .	18628	27
Камышинскимъ — . . . . .	25612	55
Кузнецкимъ — . . . . .	22175	79
Петровскимъ — . . . . .	26374	91
Саратовскимъ — . . . . .	23994	—
Сердобскимъ — . . . . .	29929	88
Хвалынскимъ . . . . .	31641	17
Царицынскимъ — . . . . .	18439	—

---

И т о г о . . . . . 286282 30

Городскими общественными управленіями:

	РУБ.	К.
Аткарскимъ . . . . .	981	60
Балашовскимъ . . . . .	173	97
Вольскимъ . . . . .	10126	37
Камышинскимъ . . . . .	675	—
Кузнецкимъ . . . . .	125	66
Саратовскимъ . . . . .	28863	73
Сердобскимъ . . . . .	146	10
Хвалынскимъ . . . . .	3549	74
Царицынскимъ . . . . .	5195	48
Дубовскимъ посадскимъ . . . . .	330	—

---

И т о г о . . . . . 50167 65

Что касается до Губернскаго земства, то расходъ на Александровскую больницу и другія благотворительныя заведенія, содержимыя земствомъ, помѣщенъ въ соответствующемъ отдѣлѣ по общественному призрѣнію.

### б) Б о л ь н и ц ы.

Число больницъ и приемныхъ покоевъ по всей губерніи въ отчетномъ году было 76, съ 1567 въ нихъ кроватями для больныхъ.



По уѣздамъ больницы и пріемные покои, а равно и кровати въ нихъ распредѣлялись такимъ образомъ:

Мѣстонахожденія больницы или пріемнаго покоя.	ОБЩЕЕ число.		ИЗЪ НИХЪ.													ПРИМЪЧАНІЕ.					
	Больницъ и покоевъ. Кроватей.	Больницъ. Кроватей.	Приказа обществен нариарна.	Город- скихъ.	Зем- скихъ.	Тюрем- ныхъ.	Фабрич- ныхъ и за- водскихъ.	Частныхъ лицъ и об- ществъ.	Еврей- скихъ.	Военныхъ и мор- скихъ.	Другихъ вѣдомствъ.	Больницъ. Кроватей.	Больницъ. Кроватей.	Больницъ. Кроватей.							
															Больницъ. Кроватей.		Больницъ. Кроватей.	Больницъ. Кроватей.	Больницъ. Кроватей.	Больницъ. Кроватей.	Больницъ. Кроватей.
Губернскій городъ Саратовъ.	14	787	—	1	70	2	340	1	70	—	—	2	16	—	—	4	246	4	45	а) Число кроватей 45 относится къ больни- цамъ маринскаго инсти- тута благородныхъ дѣ- вицъ, духовной семина- ріи, женскаго духовнаго училища и общества «Краснаго Креста». *) При мужскомъ духовномъ учили- щѣ.	
УѢЗДНЫЕ ГОРОДА:																					
Аткарскъ . . . . .	2	42	—	—	—	1	35	1	7	—	—	—	—	—	—	—	—	—	—		
Балашовъ . . . . .	3	46	—	—	—	1	35	1	8	—	—	—	—	—	—	—	—	—	1		3*
Вольскъ . . . . .	3	75	—	1	50	—	—	1	10	—	—	—	—	—	—	1	15	—	—		
Камышинъ . . . . .	2	38	—	—	—	1	30	1	8	—	—	—	—	—	—	—	—	—	—		
Кузнецкъ . . . . .	2	38	—	—	—	1	30	1	8	—	—	—	—	—	—	—	—	—	—		
Петровскъ . . . . .	3	41	—	—	—	1	25	1	10	—	—	—	—	—	—	—	—	—	1		6*
Сердобскъ . . . . .	2	42	—	—	—	1	35	1	7	—	—	—	—	—	—	—	—	—	—		
Хвалынскъ . . . . .	3	45	—	1	5	1	30	1	10	—	—	—	—	—	—	—	—	—	—		
Царицынъ . . . . .	2	57	—	—	—	1	35	1	22	—	—	—	—	—	—	—	—	—	—		
Пос. Дубовка . . . . .	1	10	—	—	—	1	10	—	—	—	—	—	—	—	—	—	—	—	—		
Итого . . . . .	37	1221	—	3	125	11	605	10	145	—	—	2	16	—	—	5	261	6	54		
Селенія Саратовской губерніи:																					
САРАТОВСКАГО УѢЗДА:																					
С. Рыбушка . . . . .	1	3	—	—	—	1	3	—	—	—	—	—	—	—	—	—	—	—	—		
— Базарный Карбулакъ . . . . .	1	5	—	—	—	1	5	—	—	—	—	—	—	—	—	—	—	—	—		
АТКАРСКАГО УѢЗДА:																					
Сл. Елань . . . . .	1	15	—	—	—	1	15	—	—	—	—	—	—	—	—	—	—	—	—		
— Баланда . . . . .	1	15	—	—	—	1	15	—	—	—	—	—	—	—	—	—	—	—	—		
С. Копены . . . . .	1	15	—	—	—	1	15	—	—	—	—	—	—	—	—	—	—	—	—		
— Колѣно . . . . .	1	15	—	—	—	1	15	—	—	—	—	—	—	—	—	—	—	—	—		
БАЛАШОВСКАГО УѢЗДА:																					
С. Турки . . . . .	1	10	—	—	—	1	10	—	—	—	—	—	—	—	—	—	—	—	—		
Сл. Романовка . . . . .	1	12	—	—	—	1	12	—	—	—	—	—	—	—	—	—	—	—	—		
— Самойловка . . . . .	1	5	—	—	—	1	5	—	—	—	—	—	—	—	—	—	—	—	—		
С. Сестренки . . . . .	1	5	—	—	—	1	5	—	—	—	—	—	—	—	—	—	—	—	—		
— Пады . . . . .	1	15	—	—	—	—	—	—	—	—	—	—	1	15	—	—	—	—	—	При имѣніи г. Нарышкина	
— Зубриловка . . . . .	1	15	—	—	—	—	—	—	—	—	—	—	1	15	—	—	—	—	—		
ВОЛЬСКАГО УѢЗДА:																					
С. Черкасское . . . . .	1	10	—	—	—	1	10	—	—	—	—	—	—	—	—	—	—	—	—		
— Царевщина . . . . .	1	10	—	—	—	1	10	—	—	—	—	—	—	—	—	—	—	—	—		
— Балтай . . . . .	1	10	—	—	—	1	10	—	—	—	—	—	—	—	—	—	—	—	—		
КАМЫШИНСКАГО УѢЗДА:																					
Сл. Рудня . . . . .	1	15	—	—	—	1	15	—	—	—	—	—	—	—	—	—	—	—	—		

При имѣніи г.  
Прозоровскаго - Го-  
лицына.

Мѣстонахождение больницы или  приемнаго покоя.	ОБЩЕЕ число.		ИЗЪ НИХЪ.														ПРИМѢЧАНІЕ.						
	Больницъ и покоевъ.	Кроватей.	Приказа обществен. приказни.		Город- скихъ.		Зем- скихъ.		Тюрем- ныхъ.		Фабрич- ныхъ и за- водскихъ.		Частныхъ лицъ и об- ществъ.		Еврей- скихъ.			Военныхъ и мор- скихъ.		Другихъ вдомствъ.			
			Больницъ.	Кроватей.	Больницъ.	Кроватей.	Больницъ.	Кроватей.	Больницъ.	Кроватей.	Больницъ.	Кроватей.	Больницъ.	Кроватей.	Больницъ.	Кроватей.		Больницъ.	Кроватей.	Больницъ.	Кроватей.		
С. Большой Карамышъ . . . . .	1	12	—	—	—	1	12	—	—	—	—	—	—	—	—	—	—	—	—	—	—	} Приемные покои для амбулаторныхъ.	
— Каменка . . . . .	1	10	—	—	—	1	10	—	—	—	—	—	—	—	—	—	—	—	—	—	—		
КУЗНЕЦКАГО УѢЗДА:																							
С. Русскій Камешкирь . . . . .	1	15	—	—	—	1	15	—	—	—	—	—	—	—	—	—	—	—	—	—	—		} Приемный покой для амбулаторныхъ больныхъ.
— Кунчерово . . . . .	1	—	—	—	—	—	—	—	—	—	—	—	—	—	—	—	—	—	—	—	—		
— Невѣркино . . . . .	1	—	—	—	—	—	—	—	—	—	—	—	—	—	—	—	—	—	—	—	—		
— Анненково . . . . .	1	—	—	—	—	—	—	—	—	—	—	—	—	—	—	—	—	—	—	—	—		
— Наскафтымъ . . . . .	1	—	—	—	—	—	—	—	—	—	—	—	—	—	—	—	—	—	—	—	—		
ПЕТРОВСКАГО УѢЗДА:																							
С. Лопатино . . . . .	1	12	—	—	—	1	12	—	—	—	—	—	—	—	—	—	—	—	—	—	—		} Приемный покой для амбулаторныхъ больныхъ.
— Малая Сердоба . . . . .	1	12	—	—	—	1	12	—	—	—	—	—	—	—	—	—	—	—	—	—	—		
— Урлейка . . . . .	1	12	—	—	—	1	12	—	—	—	—	—	—	—	—	—	—	—	—	—	—		
— Вяземское . . . . .	1	—	—	—	—	—	—	—	—	—	—	—	—	—	—	—	—	—	—	—	—		
СЕРДОВСКАГО УѢЗДА:																							
С. Трескино . . . . .	1	10	—	—	—	1	10	—	—	—	—	—	—	—	—	—	—	—	—	—	—		} При имѣніи г. Устинова.
— Пяша . . . . .	1	10	—	—	—	1	10	—	—	—	—	—	—	—	—	—	—	—	—	—	—		
— Голицыно . . . . .	1	7	—	—	—	1	7	—	—	—	—	—	—	—	—	—	—	—	—	—	—		
— Беково . . . . .	1	15	—	—	—	—	—	—	—	—	—	—	1	15	—	—	—	—	—	—	—		
ХВАЛЫНСКАГО УѢЗДА:																							
С. Дворянская Терешка . . . . .	1	6	—	—	—	1	6	—	—	—	—	—	—	—	—	—	—	—	—	—	—	} При имѣніи гра- фа Медемъ.	
— Безобразовка . . . . .	1	15	—	—	—	1	15	—	—	—	—	—	—	—	—	—	—	—	—	—	—		
— Посельское . . . . .	1	6	—	—	—	1	6	—	—	—	—	—	—	—	—	—	—	—	—	—	—		
— Старая Кулатка . . . . .	1	2	—	—	—	—	—	—	—	—	—	—	1	2	—	—	—	—	—	—	—		
ЦАРИЦЫНСКАГО УѢЗДА:																							
Колонія Сарепта . . . . .	1	2	—	—	—	—	—	—	—	—	—	—	1	2	—	—	—	—	—	—	—	} Общества кол. Сарепты.	
Сл. Ольховка . . . . .	1	15	—	—	—	1	15	—	—	—	—	—	—	—	—	—	—	—	—	—	—		
Станц. Царицынъ Грязе-Ца- рицынской жел. дороги.	1	10	—	—	—	—	—	—	—	—	—	—	1	10	—	—	—	—	—	—	—		
Итого . . . . .	39	346	—	—	—	27	287	—	—	—	—	—	6	59	—	—	—	—	—	—	—	} Общества Грязе- Царицынской же- лѣзной дороги.	
ВСЕГО . . . . .	76	1567	—	—	3	125	38	897	10	145	—	—	8	75	—	—	5	261	6	54	—		

Во всѣхъ больницахъ губерніи призрѣвалось въ отчетномъ году 13,380 человѣкъ, изъ которыхъ умерло 788, выздоровѣло 11,612 и осталось на излѣченіи 980 человѣкъ.

Послѣ обозрѣнія больницъ необходимо обратить вниманіе на губернскую земскую психіатрическую лечебницу, въ которой пользовалось въ отчетномъ году 403 человѣка обоюго пола.

Лечебница эта, устроенная на 150 кроватей, помѣщается въ отдѣльныхъ, хорошо приспособленныхъ, двухъ каменныхъ корпусахъ, при которыхъ разведенъ садъ и имѣется огородъ для работы больныхъ. Лечебница снабжена отдѣльнымъ инвентаремъ и хозяйственная ея часть ведется на новыхъ началахъ.

### в) Э п и д е м и и.

Всѣхъ вообще смертныхъ случаевъ въ Саратовской губерніи въ отчетномъ году было 77,587, что составляетъ 3,4<sup>0</sup>/<sub>0</sub> всего населенія.

Число лицъ, пользовавшихся врачебною помощію, было 421,106, что равняется 18,7<sup>0</sup>/<sub>0</sub> всего населенія.

Больныхъ эпидемическими болѣзнями въ теченіе отчетнаго года зарегистрировано 31,048, или 14,5<sup>0</sup>/<sub>0</sub> на 1000 населенія, изъ которыхъ умерло 1,433, т. е. 0,6<sup>0</sup>/<sub>0</sub> на 1000 населенія.

Свѣдѣнія объ эпидемическихъ болѣзняхъ представляются въ слѣдующихъ общихъ цифрахъ по губерніи:

	ЗАБОЛ.	УМЕРЛО.	<sup>0</sup> / <sub>0</sub> СМЕРТН.
Оспа . . . . .	1108	274	24,7
Скарлатина . . . . .	3249	794	24,4
Дифтеритъ . . . . .	530	220	41,5
Сыпной тифъ . . . . .	250	16	6,4
Брюшной тифъ . . . . .	125	14	10,2
Возвратный тифъ. . . . .	305	8	2,6
Корь . . . . .	691	56	8,1
Коклюшъ . . . . .	2234	23	1,02
Кровавый поносъ. . . . .	277	10	3,6
Рожа . . . . .	1910	6	0,3
Сибирская язва . . . . .	111	3	2,7
Гнойное воспаленіе глазъ . . . . .	1623	—	—
Заушница . . . . .	1511	—	—
Сифились . . . . .	18232	9	0,05

Что же касается мѣръ, какія принимались для прекращенія эпидемическихъ болѣзней, а также мѣстнаго ихъ распространенія, то это усматривается изъ нижеслѣдующаго обзора каждой эпидеміи отдѣльно.

Натуральная оспа появлялась во всѣхъ уѣздахъ Саратовской губерніи. Число заболѣвшихъ и умершихъ отъ нея распредѣлялось по уѣздамъ слѣдующимъ образомъ:

	ЗАБОЛ.	УМЕРЛО.	<sup>0</sup> / <sub>0</sub> СМЕРТН.
Въ Аткарскомъ уѣздѣ . . . . .	171	15	8,8
— Балашовскомъ — . . . . .	28	7	25
— Вольскомъ — . . . . .	55	23	41,8

	ЗАБОЛ.	УМЕРЛО.	% СМЕРТН.
Въ Камышинскомъ уѣздѣ . . . . .	23	5	21,7
— Кузнецкомъ — . . . . .	61	23	37,7
— Петровскомъ — . . . . .	45	9	20
— Саратовскомъ — . . . . .	36	8	20,5
— Сердобскомъ — . . . . .	594	157	26,4
— Хвалынскомъ — . . . . .	53	8	15,1
— Царицынскомъ — . . . . .	39	19	48,7
<b>Итого . . . . .</b>	<b>1108</b>	<b>274</b>	<b>24,7</b>

Эпидемія натуральной оспы въ отчетномъ году была значительно слабѣе предшествоващаго года; такъ число заболѣвшихъ ею было менѣе на 2010, а умершихъ на 528 человекъ.

Мѣры, принимаемыя для прекращенія и противъ распространенія означенной эпидеміи, заключались въ привитіи предохранительной оспы, въ изоляціи, насколько возможно было, домовъ зараженныхъ, въ дезинфекціи ихъ, а равно платья и бѣлья.

Скарлатина въ отчетномъ году появлялась во всѣхъ уѣздахъ губерніи и по числу заболѣвшихъ и умершихъ была сильнѣе, сравнительно съ предшествовавшимъ годомъ.

Число заболѣвшихъ и умершихъ отъ скарлатины распредѣлялось по уѣздамъ слѣдующимъ образомъ:

	ЗАБОЛ.	УМЕРЛО.	% СМЕРТН.
Въ Аткаревскомъ уѣздѣ . . . . .	462	117	25,4
— Балашовскомъ — . . . . .	691	132	19,1
— Вольскомъ — . . . . .	157	8	5,1
— Камышинскомъ — . . . . .	329	111	33,7
— Кузнецкомъ — . . . . .	73	20	27,7
— Петровскомъ — . . . . .	56	19	33,9
— Саратовскомъ — . . . . .	196	60	30,6
— Сердобскомъ — . . . . .	990	232	23,4
— Хвалынскомъ — . . . . .	125	31	24,8
— Царицынскомъ — . . . . .	170	64	38
<b>Итого . . . . .</b>	<b>3249</b>	<b>794</b>	<b>24,4</b>

Первое мѣсто по развитію скарлатины въ отчетномъ году занимали уѣзды—Сердобскій, Балашовскій, Аткаревскій и Камышинскій; въ первомъ изъ нихъ было больныхъ 990, во второмъ 691, третьемъ 462 и послѣднемъ 329.

Мѣры для прекращенія скарлатины принимались слѣдующія: возможно полная изоляція избъ, гдѣ находились больные, дезинфекція жилыхъ помѣщеній, недопущеніе

никого изъ здоровыхъ избъ къ умершимъ; вывариваніе, вывѣтриваніе, а иногда и сожиганіе бѣлья и другихъ предметовъ, съ которыми имѣли соприкосновеніе зараженные.

Дифтеритъ въ отчетномъ году, по числу заболѣвшихъ и умершихъ, былъ значительно слабѣе, нежели въ предыдущемъ.

Число заболѣвшихъ и умершихъ въ распредѣленіи по уѣздамъ усматривается изъ слѣдующей таблицы:

	Заболѣло.	Умерло.	% смертн.
Въ Аткарскомъ уѣздѣ . . . . .	29	11	37,9
— Балашовскомъ — . . . . .	32	8	25
— Вольскомъ — . . . . .	23	9	39,1
— Камышинскомъ. — . . . . .	19	7	36,8
— Кузнецкомъ — . . . . .	91	42	46,1
— Петровскомъ — . . . . .	27	10	37
— Саратовскомъ — . . . . .	16	8	50
— Сердобскомъ. — . . . . .	12	7	58,3
— Хвалынскомъ — . . . . .	170	63	37,1
— Царицынскомъ — . . . . .	111	55	49,5
Итого.	530	220	41,5

По числу заболѣвшихъ дифтеритомъ въ отчетномъ году занималъ первое мѣсто Хвалынской уѣздъ, затѣмъ слѣдуютъ уѣзды Царицынской и Кузнецкій.

Мѣры противъ дифтерита принимались тѣ же, что и противъ другихъ эпидемическихъ болѣзней—оспы и скарлатины.

Тифъ въ отчетномъ году появлялся во всѣхъ уѣздахъ губерніи и по числу заболѣваній и смертныхъ случаевъ былъ нѣсколько сильнѣе, чѣмъ въ предыдущемъ году. Распредѣленіе заболѣвавшихъ и умершихъ тифомъ по уѣздамъ Саратовской губерніи усматривается изъ слѣдующей таблицы:

	Заболѣло.	Умерло.	% смертн.
Въ Аткарскомъ уѣздѣ . . . . .	61	5	8,2
— Балашовскомъ — . . . . .	72	6	8,3
— Вольскомъ — . . . . .	54	4	7,4
— Камышинскомъ — . . . . .	54	2	3,7
— Кузнецкомъ — . . . . .	46	1	2,2
— Петровскомъ — . . . . .	101	7	6,9
— Саратовскомъ — . . . . .	59	—	—
— Сердобскомъ — . . . . .	71	6	8,5
— Хвалынскомъ — . . . . .	98	3	3,2
— Царицынскомъ — . . . . .	64	2	6,2
Итого . . . . .	680	38	5,1

Первое мѣсто по числу заболѣваній тифомъ занимаетъ Петровскій уѣздъ, затѣмъ слѣдуютъ уѣзды Хвалынскій, Балашовскій и Сердобскій.

Корь въ отчетномъ году была во веѣхъ уѣздахъ и по числу заболѣвшихъ и умершихъ распредѣлялась слѣдующимъ образомъ:

	Заболѣло.	Умерло.	% смертн.
Въ Аткарскомъ уѣздѣ . . . .	136	7	5,1
— Балашовскомъ — . . . .	19	2	10,5
— Вольскомъ — . . . .	82	9	11
— Камышинскомъ — . . . .	35	3	8,6
— Кузнецкомъ — . . . .	31	2	6,5
— Петровскомъ — . . . .	40	3	7,5
— Саратовскомъ — . . . .	18	2	11,1
— Сердобскомъ — . . . .	176	16	9,1
— Хвалынскомъ — . . . .	115	10	8,7
— Царицынскомъ — . . . .	39	2	5,1
Итого.	691	56	8,1

Корь въ отчетномъ году какъ по числу заболѣвшихъ, такъ и умершихъ была въ нѣсколько разъ слабѣе, чѣмъ въ предшествовавшемъ.

Распредѣленіе по уѣздамъ Саратовской губерніи заболѣвшихъ и умершихъ въ отчетномъ году отъ другихъ, поименованныхъ выше эпидемій, усматривается изъ нижеслѣдующихъ таблицъ:

*Коклюшъ.*

	Заболѣло.	Умерло.	% смертн.
Въ Аткарскомъ уѣздѣ . . . .	135	3	2,2
— Балашовскомъ — . . . .	217	6	2,8
— Вольскомъ — . . . .	123	2	1,6
— Камышинскомъ — . . . .	258	4	1,6
— Кузнецкомъ — . . . .	142	1	0,7
— Петровскомъ — . . . .	530	6	1,1
— Саратовскомъ — . . . .	283	1	0,4
— Сердобскомъ — . . . .	237	—	—
— Хвалынскомъ — . . . .	122	—	—
— Царицынскомъ — . . . .	187	—	—
Итого .	2234	23	1,03

*Кривавый поносъ.*

	Заболѣло.	Умерло.	% смертн.
Въ Аткарскомъ уѣздѣ . . . . .	39	1	2,7
— Балашовскомъ — . . . . .	170	5	2,9
— Вольскомъ — . . . . .	9	—	—
— Камышинскомъ— . . . . .	4	—	—
— Кузнецкомъ — . . . . .	7	—	—
— Петровскомъ — . . . . .	11	1	9,1
— Саратовскомъ — . . . . .	12	1	9,3
— Сердобскомъ — . . . . .	13	1	7,7
— Хвалынскомъ — . . . . .	8	1	12,5
— Царицынскомъ — . . . . .	4	—	—
<hr/>			
Итого . . . . .	277	10	3,6

*Рожа.*

	Заболѣло.	Умерло.	% смертн.
Въ Аткарскомъ уѣздѣ . . . . .	185	1	0,5
— Балашовскомъ — . . . . .	139	—	—
— Вольскомъ — . . . . .	210	—	—
— Камышинскомъ— . . . . .	123	—	—
— Кузнецкомъ — . . . . .	135	1	0,7
— Петровскомъ — . . . . .	211	1	0,5
— Саратовскомъ — . . . . .	315	2	0,6
— Сердобскомъ — . . . . .	271	1	0,4
— Хвалынскомъ — . . . . .	111	—	—
— Царицынскомъ — . . . . .	210	—	—
<hr/>			
Итого . . . . .	1910	6	0,3

*Сибирская язва.*

	Заболѣло.	Умерло.	% смертн.
Въ Аткарскомъ уѣздѣ . . . . .	6	—	—
— Балашовскомъ — . . . . .	13	1	7,7
— Вольскомъ — . . . . .	7	—	—
— Камышинскомъ— . . . . .	12	—	—
— Кузнецкомъ — . . . . .	5	—	—
— Петровскомъ — . . . . .	10	—	—
— Саратовскомъ — . . . . .	15	—	—
— Сердобскомъ — . . . . .	13	—	—

	Заболѣло.	Умерло.	% смертн.
Въ Хвалынскомъ уѣздѣ . . . . .	21	2	9,5
— Царицынскомъ — . . . . .	9	—	—
<hr/>			
Итого . . . . .	111	3	2,7

*Сифилисѣ.*

	Заболѣло.	Умерло.	% смертн.
Въ Аткарскомъ уѣздѣ . . . . .	3507	2	0,06
— Балашовскомъ — . . . . .	4006	—	—
— Вельскомъ — . . . . .	650	—	—
— Камышинскомъ — . . . . .	310	1	0,32
— Кузнецкомъ — . . . . .	640	1	0,15
— Петровскомъ — . . . . .	2470	1	0,04
— Саратовскомъ — . . . . .	2360	3	0,13
— Сердобскомъ — . . . . .	2960	1	0,03
— Хвалынскомъ — . . . . .	1250	—	—
— Царицынскомъ — . . . . .	170	—	—
<hr/>			
Итого . . . . .	18323	9	0,05

Изъ настоящей таблицы усматривается, что въ отчетномъ году по числу зарегистрированныхъ сифилитиковъ первое мѣсто занималъ Балашовскій уѣздъ; затѣмъ слѣдуютъ уѣзды, — Аткарскій, Сердобскій, Петровскій и Саратовскій. Не смотря на то, что на означенные пять уѣздовъ причитается 15,303 или 83% всѣхъ зарегистрированныхъ въ губерніи сифилитиковъ, одно только Балашовское земство обратило на это вниманіе, пригласивъ лѣтомъ отчетнаго года 2-хъ особыхъ врачей какъ для поданія помощи заболѣвшимъ, такъ равно и для ознакомленія жителей съ мѣрами предосторожности отъ зараженія.

г) Эпизоотіи.

*Чума рогатаго скота.*

1) Чума рогатаго скота въ отчетномъ году была только въ южныхъ уѣздахъ губерніи, граничащихъ съ Астраханскою губерніею и областью войска Донскаго, а именно: въ Аткарскомъ, Балашовскомъ, Камышинскомъ и Царицынскомъ. Въ этихъ уѣздахъ чума появлялась въ 42 пунктахъ, гдѣ жертвой ея сдѣлались, по свѣдѣніямъ земства, 2521 голова крупнаго и мелкаго рогатаго скота. Причины появленія чумы объясняются главнымъ образомъ заносомъ ея изъ сосѣднихъ мѣстностей; такихъ случаевъ заноса означенной эпизоотіи было—изъ Астраханской губерніи 12, Самарской 2 и области войска Донскаго 8.

Отдѣльно по каждому изъ четырехъ помянутыхъ уѣздовъ чума появлялась—въ



Аткарскомъ—въ четырехъ пунктахъ—Несковатка, Крестовый Буеракъ, участокъ графа Шереметьева и Еланскій карантинъ, Балашовскомъ—въ девяти пунктахъ—Красавка, Разливные пруды, Тростянка, Данилкино, хут. Инясевскіе, Сербиновка, хут. Беденяпиной, уч. Рогожинскаго и Свинуха, Камышинскомъ—въ восьми—Олешня, Вершинка, Топовка, Лизандердорфъ, Нейденгофъ, Силавнуха, Панцырь и Сѣрино и Царицынскомъ—въ двадцати одномъ—хут. Яблоновый, хут. Ильинъ, хут. Каргинъ, Червленоразное, Елшанка, Сарепта, Городище, Кочугурова Балка, Пичера, хут. Каменный Буеракъ, Таловая Балка, Морець Балка, Грязное, Водяное, Прямая Балка, экон. Чернушкиной, Дубовая Балка, Караишевская Балка, Котлубанскій участокъ, Дмитриевка и Лозное.

Больше всѣхъ пострадалъ отъ чумы Камышинскій уѣздъ, гдѣ пало и было убито зараженнаго крупнаго рогатаго скота 1533 головы; затѣмъ слѣдуютъ уѣзды: Аткарскій 452 головы, Царицынскій—442 и Балашовскій—94, итого 2521, что составляетъ къ общему количеству скота въ неблагопріятныхъ пунктахъ, равняющемуся 30,689 штук., потерю въ 8,2%, а къ количеству скота, находившагося въ зараженныхъ дворахъ и состоявшаго изъ 8558 головъ,—29,4%.

Борьба съ чумой въ Саратовской губерніи въ отчетномъ году велась на почвѣ закона 3 іюня 1879 г земскими ветеринарными врачами при участіи правительственныхъ; при чемъ за убитыхъ и шкуры павшихъ животныхъ изъ мѣстнаго рогатаго скота земствомъ было выдано вознагражденіе въ размѣрѣ 23,636 р. 20 к., за уничтоженныя вещи 43 р. 50 к. и употреблено на дезинфекціи 16 р. 50 к., а всего 23,696 р. 20 к.

Съ цѣлью предупрежденія заноса чумы изъ сосѣднихъ мѣстностей, крупный рогатый скотъ, предназначенный для впуска въ губернію, свидѣтельствовался ветеринарами на мѣстахъ первоначальнаго формировація изъ него гуртовъ. Кромѣ того Саратовская губернія въ отчетномъ году, по примѣру прежнихъ лѣтъ, ограждена была отъ смежныхъ опасныхъ губерній обсервационною линіей, гдѣ находилось 60 конныхъ стражниковъ и 14 правительственныхъ ветеринарныхъ врачей, которые имѣли мѣсто-пребываніе въ слѣдующихъ пунктахъ: гг. Царицынъ, Камышинъ, Вольскъ, Хвалыинскъ, пос. Дубовкѣ, колоніи Сарептѣ и селеніяхъ—Алмазовомъ Ярѣ, Терновкѣ, Полоцкомъ, Елани, Кондолѣ, Котовѣ, Садкахъ и Грачахъ. Сверхъ того, въ дѣлѣ надзора за скотомъ, вступающимъ въ губернію принимали участіе ветеринаръ скотопрогоннаго тракта въ г. Саратовѣ и врачъ при Грязе-Царицынской желѣзной дорогѣ, а для ревизіи обсервационной линіи въ теченіе лѣта отчетнаго года командировался старшій губернскій ветеринаръ Несмѣловъ.

Въ видахъ предупрежденія распространенія чумы внутри губерніи, кромѣ убиванія зараженныхъ животныхъ, принимались еще слѣдующія мѣры: скотскія ярмарки, находившіяся вблизи зачумленныхъ мѣстностей, закрывались; а на разрѣшенныя къ открытію командировались ветеринарные врачи для осмотра пригоняемаго туда скота

Кромѣ того, зачумленные села оцѣплялись кордонными линиями, чрезъ которыя въпускъ и выгонъ рогатаго скота и вывозъ продуктовъ отъ него строго воспрещались; помѣщенія для больныхъ животныхъ и лица, имѣвшія соприкосновеніе съ послѣдними, дезинфицировались растворомъ сулемы; трупы павшихъ и убитыхъ животныхъ и отдѣленія и выдѣленія ихъ сжигались посредствомъ нефти въ особыхъ глубокихъ ямахъ и затѣмъ засыпались землей; причеиъ могильники обрывались рвами.

2) Сибирская язва была въ отчетномъ году въ Камышинскомъ, Кузнецкомъ, Петровскомъ и Сердобскомъ уѣздахъ; она поражала лошадей, крупный рогатый скотъ и свиней. Количество заболѣвшаго и павшаго отъ сибирской язвы скота усматривается изъ слѣдующихъ цифровыхъ данныхъ:

	Заболѣло.	Пало.	‰.
Лошадей . . . . .	246.	115.	47
Крупнаго рогатаго скота . . . . .	58.	32	55.
Мелкаго скота . . . . .	5.	4.	80.

Причины появленія сибирской язвы, по мнѣнію ветеринарныхъ врачей, принадлежатъ къ мѣстнымъ условіямъ и заключаются въ развитіи бациллъ названной болѣзни подъ вліяніемъ благоприятныхъ къ тому почвенныхъ и климатическихъ условій. Къ предупрежденію распространенія и прекращенію означенной болѣзни принимались слѣдующія мѣры: больныя животныя отдѣлялись отъ здоровыхъ; павшія животныя съ изрѣзанными на нихъ шкурами зарывались въ землю на законную глубину; причеиъ трупы ихъ въ ямахъ обсыпались известкой или обливались растворомъ сулемы и карболовой кислоты; зарывались въ ямы также все отдѣленія больныхъ животныхъ; помѣщенія, въ которыхъ находились больныя животныя, дезинфицировались.

3) Ящуръ въ отчетномъ году былъ на крупномъ рогатомъ скотѣ и отчасти на мелкомъ во всехъ уѣздахъ, за исключеніемъ Вольскаго и Хвалынскаго. Количество заболѣвшаго и павшаго отъ ящура скота усматривается изъ слѣдующихъ цифровыхъ данныхъ:

	Заболѣло.	Пало.	‰.
Крупнаго рогатаго скота. . . . .	2221.	12.	0,5.
Мелкаго скота . . . . .	554.	—	—

Причины появленія ящура въ точности неизвѣстны; несомнѣнно только одно, что заразное вещество означенной болѣзни принадлежитъ къ царству микроорганизмовъ, пока мало изслѣдованныхъ. Съ цѣлью предохраненія здоровыхъ животныхъ отъ зараженія ящуромъ, копыта ихъ обмывали дезинфицирующими средствами, а больнымъ смазывали полость рта вязющими веществами, копыта промывали растворомъ карболовой кислоты; при запорахъ-же и лихорадкахъ давали внутрь среднія щелочныя соли.

4) Сапъ лошадей наблюдался только въ двухъ уѣздахъ — Аткарскомъ и Балашовскомъ, гдѣ изъ 55 заболѣвшихъ головъ пало и убито 16. Къ предупрежденію и прек-

ращенію этой болѣзни принимались мѣры, указанныя въ циркулярѣ Министерства Внутреннихъ Дѣлъ отъ 25 января 1884 г., № 120. Кромѣ того, по предложенію начальника губерніи, нѣкоторыя уѣздныя земства и города издали обязательныя постановленія о немедленномъ убиваніи больныхъ саномъ животныхъ, съ выдачей за это опредѣленнаго денежнаго вознагражденія.

5) Оспа на овцахъ въ отчетномъ году была въ четырехъ уѣздахъ—Аткарскомъ, Балашовскомъ, Петровскомъ и Сердобскомъ; заболѣло ею всего 556 головъ, изъ коихъ пало 8. Особыхъ какихъ-либо признаковъ, неизвѣстныхъ наукѣ, болѣзнь эта не представляла. Мѣры противъ нея заключались въ хорошемъ уходѣ за больными животными и въ изолированіи ихъ отъ здоровыхъ.

6) Болѣзнь повальное воспаленіе легкихъ рогатаго скота наблюдалась только въ одномъ Сердобскомъ уѣздѣ, гдѣ заболѣло 44 головы, изъ коихъ пало 39. Мѣры къ прекращенію этой болѣзни заключались главнымъ образомъ въ строгой изоляціи больныхъ животныхъ отъ здоровыхъ.

7) Чесотка лошадей и крупнаго рогатаго скота была въ Аткарскомъ, Кузнецкомъ и Саратовскомъ уѣздахъ, гдѣ болѣло ею 398 головъ, изъ коихъ пало 15.

#### д) Насильственные смерти.

(Приложеніемъ къ этой статьѣ служить вѣдомость № 8-й).

Изъ вѣдомости о насильственныхъ и случайныхъ смертяхъ видно, что число случаевъ смертоубійства въ отчетномъ году было 74, сравнительно съ предшествовавшимъ годомъ болѣе на 4, причемъ на каждый случай смертоубійства приходилось по одной жертвѣ.

Относительно самоубійствъ слѣдуетъ замѣтить, что въ отчетномъ году случаевъ самоубійства было 55, сравнительно съ предшествовавшимъ годомъ болѣе на 28.

#### е) Богадѣльни.

Всѣхъ заведеній по общественному призрѣнію какъ богадѣлень, такъ и дѣтскихъ пріютовъ въ губерніи въ отчетномъ году было 42, изъ этого числа 27 въ г. Саратовѣ и 15 въ остальныхъ городахъ и уѣздахъ, а именно: въ Балашовѣ 1, Вольскѣ 2, Камышинѣ 1, Кузнецкѣ 1, Петровскѣ 2, Сердобскѣ 1, Хвалынскѣ 1, Царицынѣ 1, посадѣ Дубовкѣ 1 и селеніяхъ—Аткарскаго уѣзда 1, Балашовскаго 2, Царицынскаго 1. Всѣхъ призрѣваемыхъ было по г. Саратову 286 мужскаго и 750 женскаго, или 1036 душъ обоюго пола, въ остальныхъ заведеніяхъ призрѣвалось 348 душъ обоюго пола.

Въ Саратовѣ содержалось на средства частныхъ лицъ 6, приходскихъ попечительствъ 8, губернскаго земства 1, ремесленнаго общества 1, дамскаго попечительства 1, а остальные на проценты съ принадлежащихъ имъ капиталовъ, при пособіи отъ городскаго общества, земства и частныхъ жертвователей. Всѣ богадѣльни находились вообще въ удовлетворительномъ состояніи.

Независимо отъ богадѣлень, въ отчетномъ году существовали ночлежные пріюты, коихъ было въ г. Саратовѣ 2 и по одному въ Вольскѣ, Кузнецкѣ, Камышинѣ и Царицынѣ.

Наиболѣе выдающуюся роль въ дѣлѣ общественнаго призрѣнія принимало губернское земство, которое израсходовало на это 98/т. и въ отчетномъ году въ г. Саратовѣ содержало Александровскую больницу, психіатрическую лечебницу и богадѣльню; оно призрѣвало преимущественно въ пріютѣ «Ясли» подкидышей; выдавало пособие бѣднымъ, не состоящимъ на призрѣніи въ благотворительныхъ заведеніяхъ и т. д.

## V. НАРОДНОЕ ПРОСВѢЩЕНІЕ.

(Приложеніемъ къ этой статьѣ служить вѣдомость № 9-й).

### а) Учебныя заведенія.

Изъ вѣдомости видно, что въ отчетномъ году всѣхъ учебныхъ заведеній въ губерніи было 858. Изъ нихъ среднихъ учебныхъ заведеній: мужскихъ 10 (въ томъ числѣ 2 прогимназіи) и женскихъ 6 (въ томъ числѣ 1 прогимназія), низшихъ—мужскихъ 25 и женскихъ 5; остальные затѣмъ составляли 705 начальныя народныя училища и 107 магометанскія (медресе). Учащихся во всѣхъ учебныхъ заведеніяхъ въ отчетномъ году было мужскаго пола 54,963 и женскаго 23,193, всего 78,156. Число учебныхъ заведеній, за исключеніемъ магометанскихъ, увеличилось на 44, а учащихся на 3234. Увеличеніе это относится, главнымъ образомъ, къ церковно-приходскимъ школамъ.

Число учащихся къ населенію всей губерніи въ отчетномъ году составляло 3,5<sup>0</sup>/<sub>0</sub>, мальчиковъ 2,4<sup>0</sup>/<sub>0</sub> и дѣвочекъ 1,1<sup>0</sup>/<sub>0</sub>.

### д) Народное образованіе.

На содержаніе учебныхъ заведеній со стороны городовъ израсходовано 189,557 р. 91 к. Доля участія отдѣльныхъ городскихъ управленій опредѣляется:

	руб.	к.
Г. Аткарска . . . . .	4341	33
— Балашова . . . . .	4673	59
— Вольска . . . . .	23329	85
— Камышина . . . . .	8218	72
— Кузнецка . . . . .	4255	87
— Петровска . . . . .	4189	47
— Саратова . . . . .	82670	80
— Сердобска . . . . .	2758	31
— Хвалынска . . . . .	4134	—
— Царицына . . . . .	44345	84
пос. Дубовки . . . . .	6640	13

Со стороны земства на тотъ же предметъ израсходовано 152,761 р. 25 к., причемъ на суммы губернскаго земскаго сбора 10,182 р. и изъ сборовъ уѣздныхъ земствъ:

	руб.	к.
Аткарскаго . . . . .	21473	99
Балашовскаго . . . . .	27301	65
Вольскаго . . . . .	12754	79
Камышинскаго . . . . .	21880	—
Кузнецкаго . . . . .	5800	—
Петровскаго . . . . .	14400	—
Саратовскаго . . . . .	12864	—
Сердобскаго . . . . .	7810	—
Хвалынскаго . . . . .	10284	82
Царицынскаго . . . . .	8000	—

Изложивъ цифровыя данныя о расходахъ земствъ и городовъ на дѣло народнаго образованія, необходимо упомянуть о развитіи церковно-приходскихъ школъ, вызванныхъ къ существованію закономъ 13 іюня 1884 г. Къ 1 января отчетнаго года такихъ школъ было 92, вновь открыто и принято въ вѣдѣніе духовенства 95, и того 187; въ томъ числѣ въ г. Саратовѣ 11, Вольскѣ 1, Кузнецкѣ 1, Сердобскѣ 1, Царицынѣ 1 и посадѣ Дубовкѣ 1; остальные, затѣмъ, школы находились въ селеніяхъ. Учащихся въ отчетномъ году было: мальчиковъ 3746 и дѣвочекъ 1219, а всего 4965. Преподаваніемъ въ названныхъ школахъ занимались, преимущественно, священно-церковно-служители и члены ихъ семействъ. Пособія на содержаніе этихъ школъ производились церковно-приходскими попечительствами, крестьянскими обществами и частными лицами; кромѣ того нѣкоторымъ изъ означенныхъ школъ въ отчетномъ году была оказана помощь епархіальнымъ училищнымъ совѣтомъ изъ синодальныхъ и другихъ суммъ въ размѣрѣ 1754 р. 63 к., а также Саратовскимъ городскимъ общественнымъ управленіемъ и двумя уѣздными земствами—Камышинскимъ и Хвалынскимъ.

Въ началѣ второй половины отчетнаго года явилось важное обстоятельство для дѣла развитія церковно-приходскихъ школъ—это принятіе въ вѣдѣніе духовенства земскихъ начальныхъ училищъ—28 въ Вольскомъ уѣздѣ и 13 въ Хвалынскомъ, съ пособіемъ отъ земства перваго уѣзда 5000 р. и послѣдняго 1950 р. въ годъ.

**в) Ученые общества, музеи, библіотеки и проч.**

Въ отчетномъ году даны разрѣшенія на открытіе 6 книжныхъ лавокъ въ Саратовѣ, 1 Балашовѣ и 1 Хвалынскомъ уѣздѣ, 1 литографіи въ г. Саратовѣ, 1 типо-литографіи въ Хвалынскѣ, 1 фотографіи въ г. Камышинѣ и 3—въ Хвалынскѣ.

### О ходѣ крестьянскаго дѣла.

Крестьянъ всѣхъ наименованій въ губерніи числится 643,780 ревизскихъ мужскаго пола душъ.

Изъ этого числа къ 1 января 1888 г. состояло:

1) Бывшихъ помѣщичьихъ, перешедшихъ на выкупъ съ содѣйствіемъ Правительства:

а) Приобрѣтшихъ усадебную и полевую землю . . . . .	180055	душъ.
б) Приобрѣтшихъ одну усадебную осѣдлость . . . . .	1773	—

---

Итого . . . . . 181728 —

2) Получившихъ землю въ надѣлъ безъ содѣйствія Правительства, по дару владѣльцевъ . . . . .

3) Крестьянъ-собственниковъ, бывшихъ государственныхъ . . . . .	273164	—
4) — — — — — удѣльныхъ . . . . .	29131	—
5) — — — — — колонистовъ . . . . .	47770	—
6) Крестьянъ безземельныхъ . . . . .	3742	—

---

Всего . . . . . 642992 —

Остальныя 788 ревизскихъ душъ числились къ 1888 году собственниками изъ бывшихъ помѣщичьихъ по такимъ имѣніямъ, по коимъ выкупные акты еще не были утверждены къ означенному времени и данныя крестьянамъ не были выданы. Дѣлъ этого рода какъ по мелкопомѣстнымъ, такъ и по большепомѣстнымъ имѣніямъ, въ производствѣ Губернскаго Присутствія и непремѣнныхъ членовъ уѣздныхъ Присутствій къ 1 января 1888 года оставалось 10. Въ теченіе же 1887 г. послѣдовало утверженіе 13 выкупныхъ актовъ на 224 души и 738 десятинъ.

Всей земли, находящейся въ пользованіи и владѣніи крестьянъ, въ губерніи числится 3,633,584 десятины.

#### ИЗЪ ЭТОГО КОЛИЧЕСТВА:

##### А) Принадлежитъ:

1) Собственникамъ, бывшимъ помѣщичьимъ крестьянамъ, приобрѣтшимъ земельный надѣлъ по выкупу съ содѣйствіемъ Правительства (181,728 душъ по 1509 выкупныхъ сдѣлкамъ). . . . . 745292 десят.

2) Собственникамъ, изъ бывшихъ помѣщичьихъ, получавшихъ землю въ даръ въ размѣрѣ  $\frac{1}{4}$  высшаго или указнаго надѣла (107,457 душъ по 483 дарственнымъ договорамъ) . . . . . 124531 —

3) Собственникамъ, бывшимъ государственнымъ (273164 души по 799 владѣнчымъ записямъ) . . . . . 2098125 —

4) Собственникамъ, бывшимъ удѣльнымъ (29131 душа по 53 уставнымъ грамотамъ)	179176 десят.
и 5) Поселянамъ-собственникамъ, бывшимъ колонистамъ (47770 душъ по 57 владѣльнымъ записямъ)	484406 —
<hr/>	
Итого	3631530 —

Б) числится въ пользованіи крестьянъ по тѣмъ имѣніямъ, по коимъ еще не послѣдовало къ 1888 году утвержденія выкуповъ 2054 дес.

У русскихъ крестьянъ земля состоитъ преимущественно въ общинномъ пользованіи сельскихъ обществъ, и выдѣлъ участковъ въ частную участковую или подворную собственность составлялъ ранѣе единичные случаи.

Однако, въ послѣднее время подобные случаи выдѣла становятся не рѣдкимъ явленіемъ, встрѣчаясь, главнымъ образомъ, въ обществахъ бывшихъ помѣщичьихъ крестьянъ, которымъ по 165 ст. пол. о вык. предоставлено не обусловленное согласіемъ общества право выкупать въ личную собственность участки земли, находящіеся въ ихъ пользованіи по передѣлу общества, посредствомъ погашенія единовременнымъ взносомъ въ казну капитальной выкупной суммы, падающей на такіе участки.

Къ сожалѣнію, приобрѣтеніе по 165 ст. пол. о вык. отдѣльными крестьянами земли въ личную собственность обыкновенно является фиктивнымъ.

Въ дѣйствительности единовременные взносы производятся въ большинствѣ случаевъ крестьянами бѣдными, которые погашаютъ выкупной долгъ, лежащій на выкупаемомъ участкѣ, не на свои деньги, но на средства, получаемыя отъ мѣстныхъ богачей кулаковъ-міроѣдовъ подъ запродажную сдѣлку на выкупную землю. Вслѣдствіе этого оказывается, что крестьяне, считающіеся выкупившими землю въ личную собственность, остаются на самомъ дѣлѣ безземельными; земля же мірская переходитъ мало по мало въ руки нѣсколькихъ лицъ. О мѣрахъ къ огражденію крестьянъ отъ этого зла 14 апрѣля 1886 года, за № 1499, сдѣлано подробное представленіе Господину Министру Внутреннихъ Дѣлъ.

Среди татарскаго населенія преобладаетъ смѣшанная форма землевладѣнія, а именно: общинная, какъ у русскихъ и участковая по четвертному праву, въ послѣдней заключается два типа, изъ нихъ по одному переходитъ по наслѣдству лишь право извѣстное количество четвертей (особая мѣра земли), а по другому наслѣдуется самая земля безъ всякихъ передѣловъ по волѣ обществъ.

#### СВѢДѢНІЯ О ХОДѢ ДѢЛЪ ВЪ САРАТОВСКИХЪ ОТДѢЛЕНІЯХЪ ГОСУДАРСТВЕННЫХЪ ЗЕМЕЛЬНЫХЪ БАНКОВЪ.

##### А) *Крестьянскаго поземельнаго.*

Въ теченіе 1887 года въ отдѣленіе поступило 38 сдѣлокъ, по которымъ испрашивалось ссуды 791,664 руб. 32 коп. подъ залогъ 18035 десят. 1417 саж.; изъ нихъ:

по 15 сдѣлкамъ выдано 331,090 руб. на 7997 дес. 826 саж.; разстроилось 4 сдѣлки на 2383 дес. 1532 саж., на сумму 112,484 руб. 65 коп., а по остальныхъ 19 сдѣлкамъ о 7654 дес. 1459 саж.; на сумму 348089 руб. 67 коп., ведется производство.

Со дня же открытія отдѣленія (10 апрѣля 1883 г.) по 1 января 1888 г. поступило 181 сдѣлка, по которымъ испрашивалась ссуда на сумму 4,409,698 руб. 32 коп. подъ залогъ 110,779 дес. 289 саж., изъ нихъ по 96 сдѣлкамъ выдано 97 ссудъ на 2,284,170 руб. подъ 63063 дес. 800 саж. (по одной сдѣлкѣ выдано 2 ссуды, потому что одно общество купило землю по двумъ крѣпостямъ); по 43 дѣламъ о 28,739 дес. 2007 саж. на сумму 1,314,183 руб. 65 коп. сдѣлки разстроились, остальные 42 дѣла о 18,975 дес. 2,291 саж. на сумму 811,344 р. 67 коп. находятся въ производствѣ.

### *В) Государственнаго дворянскаго земельного банка.*

Оставалось на 1 января 1887 года 24 не разрѣшенныхъ дѣла о залогѣ имѣній; въ теченіе года вновь поступило 75; испрашивалось по означеннымъ 99 заявленіямъ, подъ 139143 дес. 762 саж.,—4.854,684 руб.

Въ теченіе 1887 года изъ 99 дѣлъ:

а) прекращены 4 дѣла;

б) разсмотрѣно отдѣленіемъ и представлено въ совѣтъ банка 78 дѣлъ, общее количество земли по которымъ составляло 81614 дес. 1585 саж., а размѣръ предложенной отдѣленіемъ ссуды — 2,435,000 руб.

и в) осталось къ 1 января 1888 г. въ производствѣ 17 дѣлъ.

Изъ представленныхъ въ совѣтъ банка 78 дѣлъ разрѣшено банкомъ въ теченіе 1887 года по 57—въ ссуды 1,883,900 руб., подъ залогъ 69481 дес. 773 саж.

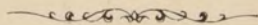





О ПОСѢВѢ И УРОЖАѢ ХЛѢБА  
ВЪ САРАТОВСКОЙ ГУБЕРНІИ  
ЗА 1867 ГОДЪ.

## У Ъ З Д Ы.

## П О С Ъ Я Н О Ч Е Т В Е Р

## Т Е Й.

## С Н Я Т О Ч Е Т В Е Р Т Е Й.

	П О С Ъ Я Н О Ч Е Т В Е Р							Т Е Й.		С Н Я Т О Ч Е Т В Е Р Т Е Й.								
	Озимой пшеницы.	Ржи.	Яровой пшеницы.	Овса.	Ячменя.	Гречи.	Остальн. яровых хлебовъ.	Картоф.	Подсолнеч.	Озимой пшеницы.	Ржи.	Яровой пшеницы.	Овса.	Ячменя.	Гречи.	Остальн. яровых хлебовъ.	Картоф.	Подсолнеч.
<b>Саратовскій.</b>																		
На земляхъ: Владѣльческихъ . . . . .	—	55232	26996	33179	8432	1100	3718	36704	1358	—	270160	107984	165895	33728	3300	52696	195335	54320
Крестьянскихъ общ. . . . .	—	5974	3498	2240	1466	70	63	344	116	—	29870	13992	11200	5864	210	2638	2556	4640
Городскихъ и друг. . . . .	—	200	316	540	220	—	—	—	—	—	1117	1264	2700	880	—	—	—	—
Итого . . . . .	—	61406	30810	35959	10118	1170	3781	37048	1474	—	301147	123240	149795	40472	3510	55334	197891	58960
<b>Вольскій.</b>																		
Владѣльческихъ . . . . .	267	5465	5467	1789	170	33	111	2351	69	2748	49362	26078	11677	744	99	4595	6387	3222
Крестьянскихъ общ. . . . .	—	49392	50208	9757	3011	2000	1409	5597	295	—	349296	191918	47251	7280	6000	30283	27564	8160
Городскихъ и друг. . . . .	—	150	600	60	50	—	—	400	—	—	450	1500	100	—	—	—	2925	—
Итого . . . . .	267	55007	56275	11606	3231	2033	1520	8348	364	2748	399048	219496	59028	8024	6099	34878	36876	11382
<b>Хвалынскій.</b>																		
Владѣльческихъ . . . . .	7	3955	7782	1384	235	105	206	238	94	23	32043	87965	13617	1216	128	3023	975	3583
Крестьянскихъ общ. . . . .	—	38754	77795	22418	1929	3055	5512	21299	89	—	175226	205004	82265	4439	2710	36356	117551	4798
Городскихъ и друг. . . . .	—	17	2525	65	10	—	1	—	—	—	87	20200	780	100	—	78	—	—
Итого . . . . .	7	42726	88102	23867	2174	3160	5719	21537	183	23	207356	313169	96662	5755	2838	39457	118526	8381
<b>Нузнецкій.</b>																		
Владѣльческихъ . . . . .	—	4600	—	5000	—	1700	600	900	—	—	18400	—	27500	—	1700	4800	9000	—
Крестьянскихъ общ. . . . .	—	49300	430	30470	—	13963	14530	17800	—	—	197200	915	167585	—	13963	116240	170800	—
Городскихъ и друг. . . . .	—	1630	—	1700	—	670	190	3060	—	—	6520	—	9315	—	670	1520	30600	—
Итого . . . . .	—	55530	430	37170	—	16333	15320	21760	—	—	222120	915	204400	—	16333	122560	210400	—
<b>Петровскій.</b>																		
Владѣльческихъ . . . . .	37	40090	85	31503	—	12441	5386	3656	—	148	308011	240	188717	—	10700	24385	22517	—
Крестьянскихъ общ. . . . .	—	118807	130	69214	—	13205	26714	16872	—	—	814193	1716	430983	—	10700	112472	101057	—
Городскихъ и друг. . . . .	—	1704	—	984	—	222	3139	55	—	—	10750	—	5913	—	4	12556	240	—
Итого . . . . .	37	160601	215	101701	—	15868	35239	20583	—	148	1132954	1956	625615	—	21404	149413	123814	—
<b>Сердобскій.</b>																		
Владѣльческихъ . . . . .	400	49184	403	49503	—	9284	10157	5613	—	2230	353455	2140	401389	—	26940	63482	36790	—
Крестьянскихъ общ. . . . .	30	74750	29	81277	—	15008	13402	12217	—	100	531185	163	627892	—	42064	72595	54766	—
Городскихъ и друг. . . . .	—	611	—	506	—	169	339	9	—	—	3053	—	1771	—	507	1695	20	—
Итого . . . . .	430	124545	432	131286	—	24461	23898	17839	—	2330	887693	2303	1301052	—	69511	137772	91576	—
<b>Аткарскій.</b>																		
Владѣльческихъ . . . . .	130	33194	9640	41220	534	1237	7683	2237	2636	627	328459	57897	165082	3299	4450	52579	26991	23286
Крестьянскихъ общ. . . . .	—	103433	43046	94451	6903	4560	12466	321411	1899	—	588537	191075	426818	19198	12948	105613	158459	19523
Городскихъ и друг. . . . .	—	700	80	560	68	9	157	50	12	—	4350	740	2865	200	33	500	660	200
Итого . . . . .	130	137327	52766	136231	7505	5806	20306	34428	4547	627	921346	249712	594765	22697	17431	158692	186110	43009
<b>Балашовскій.</b>																		
Владѣльческихъ . . . . .	1307	33532	15465	40436	630	3284	14939	21716	1603	16696	445557	89600	523836	4143	25939	192788	274358	32874
Крестьянскихъ общ. . . . .	—	95409	24500	94241	5726	6407	15312	29897	1448	—	774616	126835	889553	43532	35111	225314	216336	64493
Городскихъ и друг. . . . .	—	50	75	30	10	5	40	—	30	—	500	375	365	70	35	575	—	240
Итого . . . . .	1307	128991	40040	134707	6366	9696	30291	51613	3081	16696	1220673	216810	1413754	47745	61085	418677	490694	97607
<b>Камышинскій.</b>																		
Владѣльческихъ . . . . .	—	1258	1584	337	149	—	25	686	—	—	4964	11188	1417	923	—	350	6474	—
Крестьянскихъ общ. . . . .	—	76764	108914	23777	8776	—	7852	31449	—	—	222561	762298	125968	36789	—	27351	281041	—
Городскихъ и друг. . . . .	—	8039	11112	4733	771	—	471	1031	—	—	38378	77784	25153	2763	—	2648	9179	—
Итого . . . . .	—	86061	121610	28847	9696	—	8348	33166	—	—	265903	851270	152538	40475	—	30349	296694	—
<b>Царицынскій.</b>																		
Владѣльческихъ . . . . .	—	14378	13854	1487	26	—	776	1180	—	—	41816	73115	7327	143	—	5161	10055	—
Крестьянскихъ общ. . . . .	—	12376	13770	833	—	—	1417	1612	—	—	41176	78514	3841	—	—	7293	9068	—
Городскихъ и друг. . . . .	—	347	600	175	—	—	198	260	—	—	1428	3130	155	—	—	947	1300	—
Итого . . . . .	—	27101	28224	2495	26	—	2391	3052	—	—	84420	154759	11323	143	—	13401	20423	—
Всего въ губерніи.	2178	879295	418904	643869	39116	78527	146813	249374	9649	22572	5642660	2133630	4368932	165321	198211	1160533	1773004	219339

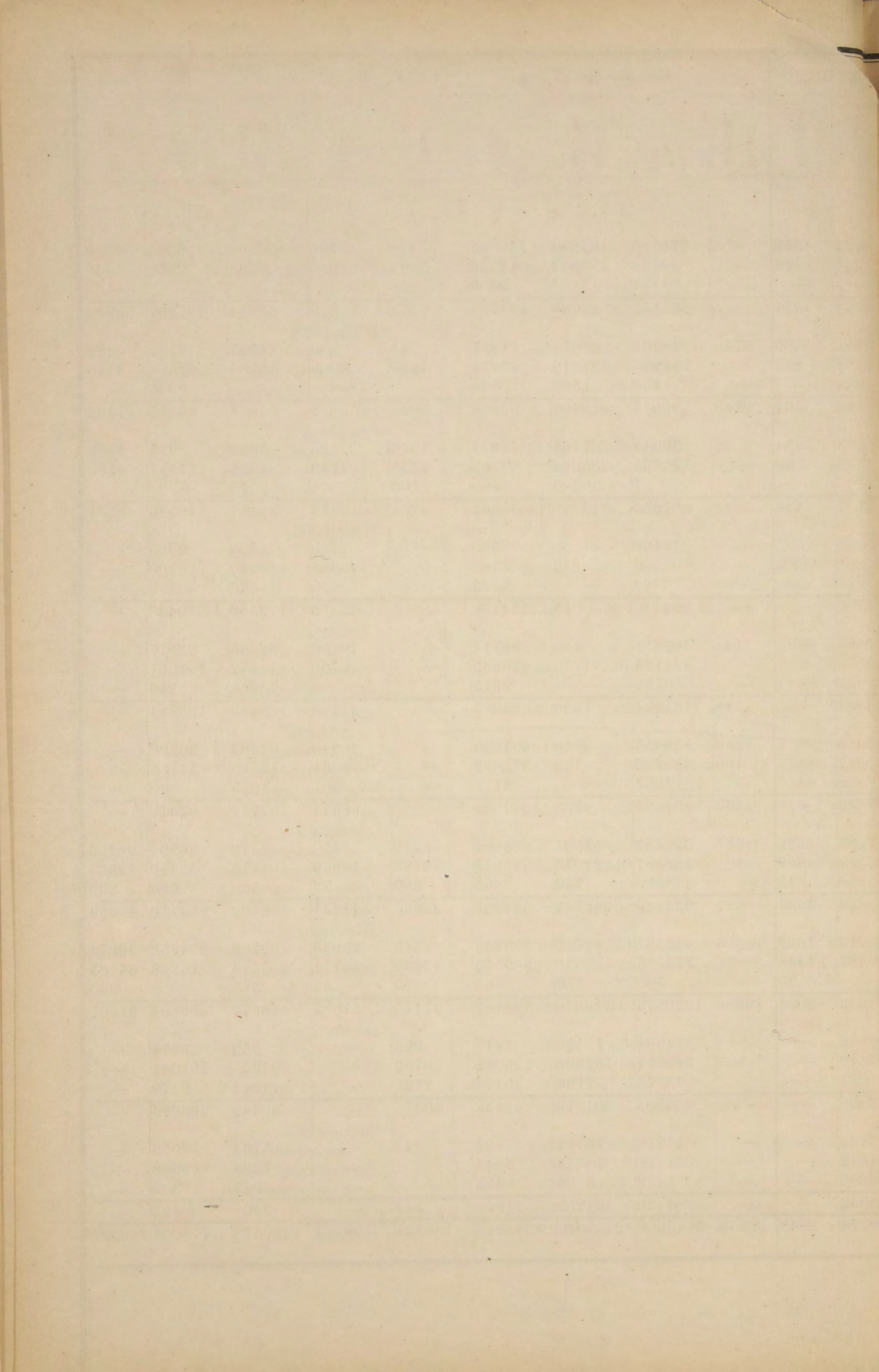

О ФАБРИКАХЪ И ЗАВОДАХЪ

ВЪ САРАТОВСКОЙ ГУБЕРНІИ

ЗА 1887 ГОДЪ.









НАЗВАНІЕ ЗАВОДОВЪ И ФАБРИКЪ.	Петровскій.						Сердобскій.						Хвалынскій.						Царицынскій.						Посадъ Дубовка.			ИТОГО.			Число рабочихъ.	На какую сумму выра- ботано.	
	Городъ.			Уѣздъ.			Городъ.			Уѣздъ.			Городъ.			Уѣздъ.			Городъ.			Уѣздъ.			Заводовъ въ горахъ.	Заводовъ въ уѣздахъ.	Всего въ губерніи за- водовъ.						
	Заводовъ.	Рабочихъ.	Стоимость производства.	Заводовъ.	Рабочихъ.	Стоимость производства.	Заводовъ.	Рабочихъ.	Стоимость производства.	Заводовъ.	Рабочихъ.	Стоимость производства.	Заводовъ.	Рабочихъ.	Стоимость производства.	Заводовъ.	Рабочихъ.	Стоимость производства.	Заводовъ.	Рабочихъ.	Стоимость производства.												
<b>II. Обдѣлывающіе растительные продукты:</b>																																	
Винокуренные . . . . .	—	—	—	7 454	291341	—	—	—	4 110	500000	—	—	—	—	—	—	—	—	—	—	—	—	—	—	—	6	17	23	1159	3153830			
Водочные . . . . .	—	—	—	—	—	—	—	—	—	—	—	—	—	1	4	5500	1	2	7000	—	—	—	—	—	—	25	11	36	94	445010			
Пиво и медоваренные . . . . .	—	—	—	—	—	—	—	—	—	—	—	—	—	1	3	4000	1	5	5300	4	32	47000	1	2	2000	1	3	5040	13	3	16	98	179140
Винокуренно-дрожжевые . . . . .	—	—	—	—	—	—	—	—	—	—	—	—	—	—	—	—	—	—	—	1	2	2500	—	—	—	—	—	—	2	—	2	14	5740
Маслобойные { паровые . . . . .	—	—	—	—	—	—	—	—	—	—	—	—	—	—	—	—	—	—	—	—	—	—	—	—	—	26	—	26	582	928312			
	конные . . . . .	5	15	1100	175 255	17990	—	—	—	73 117	11340	1	2	6000	15	43	2253	—	—	—	20	24	3117	—	—	—	15	758	773	1165	447891		
Солодовенные . . . . .	—	—	—	3	13	31500	—	—	—	1	5	4000	—	—	—	—	—	—	—	—	—	—	—	—	—	—	—	1	6	7	28	43230	
Крахмальные . . . . .	—	—	—	—	—	—	—	—	—	—	—	—	—	—	—	—	—	—	—	—	—	—	—	—	—	—	—	—	—	—	—	—	—
Горчичные . . . . .	—	—	—	—	—	—	—	—	—	—	—	—	—	—	—	—	—	—	—	2	18	48300	3	58	128090	3	38	111000	5	3	8	114	287390
Табачные . . . . .	—	—	—	—	—	—	—	—	—	—	—	—	—	—	—	—	—	—	—	—	—	—	—	—	—	3	—	3	193	250872			
Поташные . . . . .	1	3	1275	5	16	730	—	—	—	22	61	7345	—	—	—	2	8	3000	—	—	—	—	—	—	—	—	—	1	52	53	190	67040	
Канатопрядильные . . . . .	—	—	—	—	—	—	—	—	—	—	—	—	—	—	—	—	—	—	—	—	—	—	—	—	—	75	87	162	493	69000			
Ваточные . . . . .	—	—	—	—	—	—	—	—	—	—	—	—	—	—	—	—	—	—	—	1	2	4500	—	—	—	—	—	—	1	—	1	2	4500
Мельницы { паровыя . . . . .	—	—	—	—	—	—	—	—	—	—	—	—	—	—	—	—	—	—	—	3	14	39500	1	3	3750	—	—	—	12	9	21	561	459872
	водяныя . . . . .	1	11	12500	79 179	119490	1	20	10000	65 159	17440	3	3	245	22 343	401254	1	1	68	70 83	70803	—	—	—	—	—	—	24	1236	1260	2644	5758422	
	вѣтряныя . . . . .	6	8	14600	180 250	794	3	5	700	611 662	27330	5	6	425	93 94	20324	23	26	7102	286 287	42667	29	29	3060	95	3114	3209	3400	1023142				
конныя . . . . .	—	—	—	—	—	—	—	—	—	—	—	—	—	—	—	—	—	—	—	—	—	—	—	—	—	1	6	7	11	1804			
Толчеи или круподранки . . . . .	—	—	—	—	—	—	—	—	—	—	—	—	—	—	—	—	—	—	—	—	—	—	—	—	—	—	—	—	63	63	72	15427	
Паточные . . . . .	—	—	—	—	—	—	—	—	—	—	—	—	—	—	—	—	—	—	—	—	—	—	—	—	—	—	—	—	1	1	5	2880	
Производство сарпинки . . . . .	—	—	—	—	—	—	—	—	—	—	—	—	—	—	—	—	—	—	—	—	—	—	—	—	—	—	—	—	29	29	97	234740	
Рогожные . . . . .	—	—	—	—	—	—	—	—	—	—	—	—	—	—	—	—	—	—	—	3	80	17950	—	—	—	3	48	11800	6	2	8	140	30928
Итого . . . . .	13	37	29475	449	1167	461845	4	25	10700	776	1114	567455	10	14	10670	331	508	432401	39	179	172420	382	459	257427	36	118	130900	311	5397	5708	11062	13409170	





НАЗВАНІЕ ЗАВОДОВЪ И ФАБРИКЪ.	Саратовскій.			Аткарскій.			Балашовскій.			Вольскій.			Камышинскій.			Кузнецкій.																				
	Городъ.		Уѣздъ.	Городъ.		Уѣздъ.	Городъ.		Уѣздъ.	Городъ.		Уѣздъ.	Городъ.		Уѣздъ.	Городъ.		Уѣздъ.																		
	Заводовъ.	Рабочихъ.	Стоимость производства.	Заводовъ.	Рабочихъ.	Стоимость производства.	Заводовъ.	Рабочихъ.	Стоимость производства.	Заводовъ.	Рабочихъ.	Стоимость производства.	Заводовъ.	Рабочихъ.	Стоимость производства.	Заводовъ.	Рабочихъ.	Стоимость производства.	Заводовъ.	Рабочихъ.	Стоимость производства.															
<b>IV. Смѣшанныя производства:</b>																																				
Механическія заведенія . . . . .	2	620	412900	—	—	—	—	—	—	—	—	—	—	—	—	1	8	6800	—	—	—															
Экипажныя заведенія . . . . .	7	45	46250	—	—	—	—	—	—	—	—	—	—	—	—	—	—	—	—	—	—															
Лѣсообдѣлочныя . . . . .	—	—	—	—	—	—	—	—	—	—	—	—	—	—	—	—	—	—	—	—	—															
Лѣсопильныя . . . . .	—	—	—	—	—	—	—	—	—	—	—	—	—	—	—	—	—	—	—	—	—															
Бондарни . . . . .	—	—	—	—	—	—	—	—	—	—	—	—	—	—	—	—	—	—	—	—	—															
Солянныя мельницы . . . . .	—	—	—	—	—	—	—	—	—	—	—	—	—	—	—	—	—	—	—	—	—															
Альбуминныя . . . . .	—	—	—	—	—	—	—	—	—	—	—	—	—	—	—	—	—	—	—	—	—															
Красильныя . . . . .	—	—	—	—	—	—	—	—	—	—	7	13	851	—	—	—	—	—	—	—	—	—														
Фосфорно-спичечныя . . . . .	—	—	—	3	27	16200	—	—	—	—	—	—	—	—	—	—	—	—	—	—	—															
Гильзовыя . . . . .	—	—	—	—	—	—	—	—	—	—	—	—	—	—	—	—	—	—	—	—	—															
Типографіи . . . . .	8	299	127000	—	—	—	—	—	—	—	2	13	5000	—	—	—	1	6	2000	—	—	—														
Литографіи . . . . .	6	45	39800	—	—	—	—	—	—	—	1	2	300	—	—	—	—	—	—	—	—	—														
Фотографіи . . . . .	7	14	25450	—	—	—	—	—	—	1	1	50	—	—	—	1	1	500	—	—	—															
<b>Итого . . . . .</b>	<b>30</b>	<b>1023</b>	<b>651400</b>	<b>3</b>	<b>27</b>	<b>16200</b>	—	—	—	<b>1</b>	<b>1</b>	<b>50</b>	—	—	—	<b>4</b>	<b>16</b>	<b>5800</b>	<b>7</b>	<b>13</b>	<b>851</b>	<b>2</b>	<b>7</b>	<b>2500</b>	<b>1</b>	<b>8</b>	<b>6800</b>	<b>2</b>	<b>4</b>	<b>2680</b>	—	—	—			
<b>Всего . . . . .</b>	<b>116</b>	<b>2883</b>	<b>2955086</b>	<b>179</b>	<b>545</b>	<b>729952</b>	<b>17</b>	<b>63</b>	<b>391926</b>	<b>767</b>	<b>1469</b>	<b>1818659</b>	<b>12</b>	<b>167</b>	<b>44875</b>	<b>620</b>	<b>997</b>	<b>1796483</b>	<b>58</b>	<b>255</b>	<b>579435</b>	<b>618</b>	<b>1008</b>	<b>2006345</b>	<b>41</b>	<b>135</b>	<b>161920</b>	<b>1211</b>	<b>1768</b>	<b>1823469</b>	<b>235</b>	<b>698</b>	<b>310362</b>	<b>832</b>	<b>2631</b>	<b>1978260</b>

НАЗВАНІЕ ЗАВОДОВЪ И ФАБРИКЪ.	Петровскій.						Сердобскій.						Хвалынскій.						Царицынскій.						Посадъ Дубовна.			ИТОГО.		Всего въ губерніи заводовъ.	Число рабочихъ.	На какую сумму выра- ботано.		
	Городъ.			Уѣздъ.			Городъ.			Уѣздъ.			Городъ.			Уѣздъ.			Заводовъ въ городахъ.	Заводовъ въ уѣздахъ.	Всего въ губерніи заводовъ.	Число рабочихъ.	На какую сумму выра- ботано.											
	Заводовъ.	Рабочихъ.	Стоимость производства.	Заводовъ.	Рабочихъ.	Стоимость производства.	Заводовъ.	Рабочихъ.	Стоимость производства.	Заводовъ.	Рабочихъ.	Стоимость производства.	Заводовъ.	Рабочихъ.	Стоимость производства.	Заводовъ.	Рабочихъ.	Стоимость производства.																
<b>IV. Смѣшанныя производства:</b>																																		
Механическія заведенія . . . . .	—	—	—	—	—	—	—	—	—	1	18	500	—	—	—	1	80	30000	3	221	266500	—	—	—	—	—	—	—	—	—	5	3	8 947	721200
Экипажныя заведенія . . . . .	—	—	—	—	—	—	—	—	—	—	—	—	—	—	—	—	—	—	—	—	—	—	—	—	—	—	—	—	—	—	7	—	7 45	46250
Лѣсообдѣлочныя . . . . .	—	—	—	—	—	—	—	—	—	—	—	—	—	—	—	—	—	—	1	2	800	—	—	—	—	—	—	—	—	—	1	—	1 2	800
Лѣсопильни . . . . .	—	—	—	—	—	—	—	—	—	—	—	—	—	—	—	—	—	—	4	98	56900	1	6	150000	2	90	77500	6	1	7 194	284400			
Бондарни . . . . .	—	—	—	—	—	—	—	—	—	—	—	—	—	—	—	—	—	—	1	14	48000	—	—	—	—	—	—	—	—	—	1	—	1 14	48000
Солянныя мельницы . . . . .	—	—	—	—	—	—	—	—	—	—	—	—	—	—	—	—	—	—	4	54	221000	—	—	—	—	—	—	—	—	—	4	—	4 54	221000
Альбуминныя . . . . .	—	—	—	—	—	—	—	—	—	—	—	—	—	—	—	—	—	—	—	—	—	—	—	—	—	—	—	—	—	—	—	—	—	—
Красильныя . . . . .	—	—	—	—	—	—	—	—	—	—	—	—	—	—	—	—	—	—	—	—	—	—	—	—	—	—	—	—	7	7 13	851			
Фосфорно-спичечныя . . . . .	—	—	—	—	—	—	—	—	—	—	—	—	—	—	—	—	—	—	—	—	—	—	—	—	—	—	—	—	3	3 27	16200			
Гильзовыя . . . . .	—	—	—	—	—	—	—	—	—	—	—	—	—	—	—	—	—	—	—	—	—	—	—	—	—	—	—	—	—	—	—	—	—	—
Типографіи . . . . .	—	—	—	—	—	—	—	—	—	—	—	—	1	6	875	—	—	—	1	8	4000	—	—	—	—	—	—	—	—	—	14	—	14 335	141375
Литографіи . . . . .	—	—	—	—	—	—	—	—	—	—	—	—	—	—	—	—	—	—	2	17	6500	—	—	—	—	—	—	—	—	—	9	—	9 64	46600
Фотографіи . . . . .	1	1	50	—	—	—	—	—	—	—	—	—	—	—	—	—	—	—	3	4	2700	—	—	—	1	1	301	16	—	16 24	29730			
Итого . . . . .	1	1	50	—	—	—	—	—	—	1	18	500	1	6	875	1	80	30000	19	418	606400	1	6	150000	3	91	77800	63	14	77 1719	1556406			
Всего . . . . .	30	69	37305	532	1319	487865	11	91	15665	861	1353	59138	18	44	29150	561	976	514375	79	699	844070	420	560	517632	61	291	315980	678	6571	7249 18021	17950148			

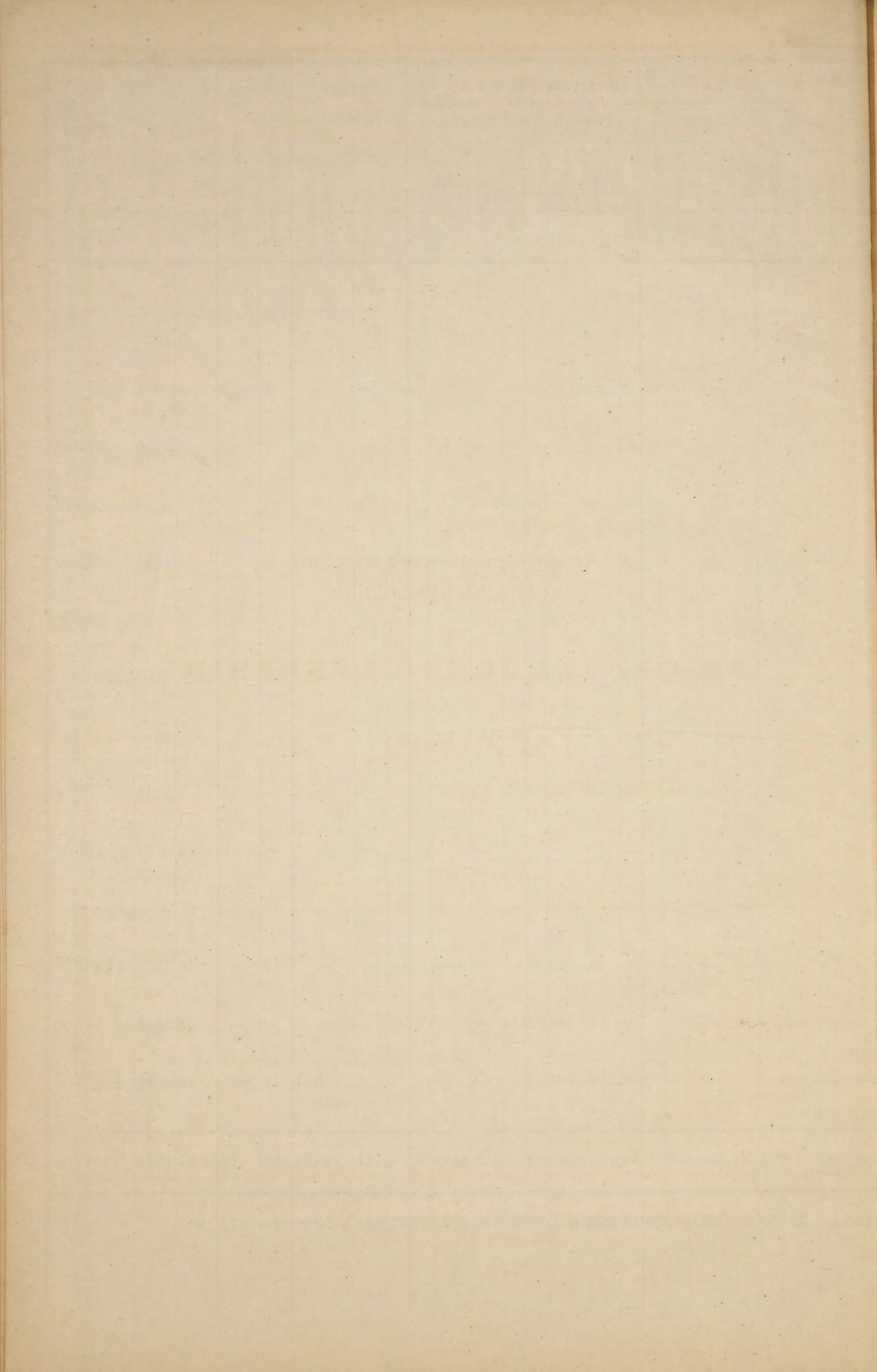

О ДВИЖЕНИИ НАСЕЛЕНІЯ

ВЪ САРАТОВСКОЙ ГУБЕРНІИ

ЗА 1867 ГОДЪ.

ГОРОДА И УЪЗДЫ.	Число браковъ.	Ч И С Л О Р О Д И					В Ш И Х С Я.				Ч И С Л О У М Е Р Ш И Х Ъ.			Прибыль + или убыль —
		Законнорожденныхъ.			Незаконнорожденныхъ.		Обоего пола.	В С Е Г О .			Мужскаго.	Женскаго.	Обоего пола.	
		Мужскаго.	Женскаго.	Обоего пола.	Мужскаго.	Женскаго.		Мужскаго.	Женскаго.	Обоего пола.				
Саратовъ . . . . .	845	2307	2304	4611	125	157	282	2432	2461	4893	2232	2019	4251	+ 642
Уѣздъ . . . . .	1840	5301	4969	10270	88	74	162	5389	5043	10432	3348	3093	6441	+ 3991
Вольскъ . . . . .	170	515	473	988	11	14	25	526	487	1013	588	552	1140	— 127
Уѣздъ . . . . .	1479	4023	3770	7793	42	58	100	4065	3828	7893	2720	2544	5264	+ 2629
Хвалыинскъ . . . . .	112	352	345	697	8	14	22	360	359	719	304	255	559	+ 160
Уѣздъ . . . . .	1511	4542	4315	8857	39	34	73	4581	4349	8930	2586	2452	5038	+ 3892
Кузнецкъ . . . . .	142	537	492	1029	4	9	13	541	501	1042	324	269	593	+ 449
Уѣздъ . . . . .	1377	3917	3890	7807	25	27	52	3942	3917	7859	2500	2315	4815	+ 3044
Аткарскъ . . . . .	77	234	224	458	7	5	12	241	229	470	166	133	299	+ 171
Уѣздъ . . . . .	2993	7750	7421	15171	82	92	174	7832	7513	15345	4645	4399	9044	+ 6301
Сердобскъ . . . . .	103	305	307	612	4	3	7	309	310	619	225	188	413	+ 206
Уѣздъ . . . . .	1948	5672	5438	11110	67	48	115	5739	5486	11225	4411	4182	8593	+ 2632
Петровскъ . . . . .	214	539	516	1055	4	7	11	543	523	1066	404	348	752	+ 314
Уѣздъ . . . . .	1978	5123	5048	10171	36	41	77	5159	5089	10248	3054	2856	5910	+ 4338
Балашовъ . . . . .	72	120	140	260	5	6	11	125	146	271	132	135	267	+ 4
Уѣздъ . . . . .	3180	7793	7520	15313	79	63	142	7872	7583	15455	4774	4604	9378	+ 6077
Камышинъ . . . . .	138	377	368	745	11	9	20	388	377	765	403	331	734	+ 31
Уѣздъ . . . . .	3399	8868	8213	17081	137	150	287	9005	8363	17368	4196	4917	9113	+ 8255
Царицынъ . . . . .	307	1065	1028	2093	25	23	48	1090	1051	2141	896	826	1722	+ 419
Уѣздъ . . . . .	836	1852	1866	3718	22	15	37	1874	1881	3755	1411	1344	2755	+ 1000
П. Дубовка . . . . .	97	377	329	706	3	7	10	380	336	716	261	245	506	+ 210
Итого въ городахъ . . . . .	2277	6728	6526	13254	207	254	461	6935	6780	13715	5935	5301	11236	+ 2479
Итого въ уѣздахъ . . . . .	20541	54841	52450	107291	617	602	1219	55458	53052	108510	33645	32706	66351	+ 42159
Всего въ губерніи . . . . .	22818	61569	58976	120545	824	856	1680	62393	59832	122225	39580	38007	77587	+ 44638





О ПОСТУПИВШИХЪ ОКЛАДНЫХЪ СБОРАХЪ  
ПО САРАТОВСКОЙ ГУБЕРНІИ  
ЗА 1887 ГОДЪ.





# НАИМЕНОВАНИЕ СБОРОВЪ.

Недоим-ки.	СЛѢДОВАЛО ВЪЗЫСКАТЬ.			ВНОВЬ ПРИЧИСЛЕНО.		
	О к л а д а.			О к л а д а.		
	1-й по- ловины.	2-й по- ловины.	ки.	1-й по- ловины.	2-й по- ловины.	ки.
РУБ. К.	РУБ. К.	РУБ. К.	РУБ. К.	РУБ. К.	РУБ. К.	РУБ. К.
г) Съ крестьянъ собственниковъ (бывшихъ удѣльнаго вѣдомства)	107653 29	66608 41	66608 39	1173 61	—	—
Недоимокъ изъ разсроченныхъ по Всемилоствивъшему манифесту 15 Мая 1883 года и подлежащихъ взиманію въ 1887 году	—	—	—	4219 76	—	—
Сверхъ того поступило:						
а) Особыхъ взносовъ на основаніи 165 ст. положенія о выкупѣ	—	—	—	—	—	—
и б) За Самарскую губернію	—	—	—	—	—	—
д) Съ крестьянъ собственниковъ, бывшихъ помѣщичьихъ	796953 93	467246 18	467246 12	1777 25	—	—
Недоимокъ изъ разсроченныхъ по Всемилоствивъшему манифесту 15 Мая 1883 г. и подлежащихъ взиманію въ 1887 году	—	—	—	38407 57	1237 20	1237 18
Сверхъ того поступило:				40184 82	—	—
а) Особыхъ взносовъ на основ. 165, 173 и 115 ст. полож. о выкупѣ.	—	—	—	—	—	—
б) Въ счетъ будущихъ платежей	—	—	—	—	—	—
и г) За Самарскую губернію	—	—	—	—	—	—
в) Съ крестьянъ временно-обязанныхъ, перешедшихъ на обязательный выкупъ по указу 28 Декабря 1881 года	7373 70	3596 59	3596 56	—	—	—
Сверхъ того поступило въ счетъ будущихъ платежей	—	—	—	—	—	—
<b>Итого</b>	<b>912037 96</b>	<b>1842764 78</b>	<b>1842764 63</b>	<b>45597 79</b>	<b>1372 68</b>	<b>1237 44</b>
Сверхъ того:						
а) Особыхъ взносовъ	—	—	—	—	—	—
б) Въ счетъ будущихъ платежей	—	—	—	—	—	—
и в) За другія губерніи	—	—	—	—	—	—
<b>VII. Налогъ съ недвижимыхъ имуществъ.</b>						
Въ городахъ, посадахъ и мѣстечкахъ	54551 42	—	161500	—	—	—
Сверхъ того поступило въ льготный срокъ	—	—	—	—	—	—
Пени за неплатежъ въ срокъ налога	—	—	—	5324 46	—	—
<b>Итого</b>	<b>54551 42</b>	<b>—</b>	<b>161500</b>	<b>5324 46</b>	<b>—</b>	<b>—</b>
Сверхъ того поступило въ льготный срокъ	—	—	—	—	—	—
<b>ВСЕГО</b>	<b>3227458 81</b>	<b>1898977 41</b>	<b>2058477 13</b>	<b>167964 12</b>	<b>10403 45</b>	<b>1472 21</b>
Сверхъ того:						
а) Въ счетъ будущихъ платежей	—	—	—	—	—	—
б) За другія губерніи	—	—	—	—	—	—
в) Особыхъ взносовъ	—	—	—	—	—	—
и д) Въ льготный срокъ	—	—	—	—	—	—

Недоим-ки.	И С К Л Ю Ч Е Н О.			Затѣмъ подлежало къ по- ступленію.			ВЪ ТО ЧИСЛО ВСТУПИЛО.			ОСТАЛОСЬ КЪ 1-МУ ЯНВАРЯ 1888 Г.			В С Е Г О. РУБЛИ. К.	
	О к л а д а.			О к л а д а.			О к л а д а.			О к л а д а.				
	1-й по- ловины.	2-й по- ловины.	ки.	1-й по- ловины.	2-й по- ловины.	ки.	1-й по- ловины.	2-й по- ловины.	ки.	1-й по- ловины.	2-й по- ловины.	ки.		1-й по- ловины.
РУБ. К.	РУБ. К.	РУБ. К.	РУБ. К.	РУБ. К.	РУБ. К.	РУБ. К.	РУБ. К.	РУБ. К.	РУБ. К.	РУБ. К.	РУБ. К.	РУБ. К.	РУБ. К.	РУБ. К.
5 95	285 23	120 86	108820 95	66323 18	66487 53	93193 69	49914 91	29374 39	15627 26	16408 27	37113 14	—	—	69148 67
1164 26	—	—	3055 50	—	—	3055 50	—	—	—	—	—	—	—	—
—	—	—	—	—	—	—	—	2867 87	—	—	—	—	—	—
—	—	—	—	—	—	—	—	1400	—	—	—	—	—	—
—	—	—	—	—	—	—	—	—	—	—	—	—	—	—
—	756 98	378 36	837138 75	467726 40	468104 94	665158 28	344407 63	199202 31	171980 47	123318 77	268902 63	—	—	564201 87
—	—	—	—	—	—	—	—	8379 44	—	—	—	—	—	—
—	—	—	—	—	—	—	—	403 29	—	—	—	—	—	—
—	—	—	—	—	—	—	—	2402 73	—	—	—	—	—	—
1632 84	1354 44	1354 42	5740 86	2242 15	2242 14	4622 69	1471 39	749 13	1118 17	770 76	1498 1	—	—	3381 94
—	—	—	—	—	—	—	—	271 48	—	—	—	—	—	—
2812 85	2905 91	2364 37	954822 90	1841231 55	1841837 70	766030 16	1486185 24	1164315 40	188792 74	155046 31	477322 30	—	—	821161 35
—	—	—	—	—	—	—	—	11247 31	—	—	—	—	—	—
—	—	—	—	—	—	—	—	800 14	—	—	—	—	—	—
—	—	—	—	—	—	—	—	297931 7	—	—	—	—	—	—
6058 39	—	—	48493 3	—	161500	28580 50	—	130998 96	19912 53	—	30501 4	—	—	50413 57
—	—	—	—	—	—	—	—	5362 54	—	—	—	—	—	—
—	—	—	—	—	—	—	—	5324 46	—	—	—	—	—	—
6058 39	—	—	48493 3	5324 46	161500	28580 50	5324 46	130998 96	19912 53	—	30501 4	—	—	50413 57
—	—	—	—	—	—	—	—	5362 54	—	—	—	—	—	—
66320 54	10596 60	9531 11	3329102 39	1896784 26	2050418 23	1789104 48	1686464 64	1449592 35	1539997 91	210319 62	600825 88	—	—	2351143 41
—	—	—	—	—	—	—	—	3929 14	—	—	—	—	—	—
—	—	—	—	—	—	—	—	447029 42	—	—	—	—	—	—
—	—	—	—	—	—	—	—	11247 31	—	—	—	—	—	—
—	—	—	—	—	—	—	—	5362 54	—	—	—	—	—	—



**О ВЫПОЛНЕНІИ ПРИЗЫВА**

И О ДѢЙСТВІЯХЪ ПРИСУТСТВІЙ ПО ВОИНСКОЙ ПОВИННОСТИ

ВЪ 1887 ГОДУ.





СОДЕРЖАНІЕ СТАТЕЙ.

Числовыя

свѣдѣнія по городамъ, имѣющимъ особыя присутствія по воинской повинности, и уѣздамъ.

Саратовъ.

У Б В Д Ы.

ОБЩІЙ ИТОГЪ ПО ВСЕЙ ГУБЕРНІИ.

Номера статей по порядку.	Содержаніе статей.	Саратовъ.	Свѣдѣнія по городамъ, имѣющимъ особыя присутствія по воинской повинности, и уѣздамъ.										Общій итогъ по всей губерніи.		
			Саратовскій.	Камышинскій.	Царицынскій.	Вольскій.	Хвалынскій.	Аткарскій.	Петровскій.	Сердобскій.	Балашовскій.	Кузнецкій.			
	б) Назначена отсрочка:														
	1) По невозмужалости . . . . .	95	56	137	110	153	254	117	110	161	149	166	1508		
	2) Для излѣченія болѣзней . . . . .	—	5	4	—	10	—	5	4	1	1	1	31		
	3) Вслѣдствіе нахожденія подъ слѣдствіемъ и судомъ . . . . .	2	2	9	5	5	—	1	4	4	2	1	35		
	в) Назначено къ переосвидѣтельствуванію . . . . .	—	—	—	—	—	—	—	—	18	6	—	24		
	г) Отправлено въ лечебныя заведенія на испытаніе . . . . .	5	17	18	26	12	38	4	21	—	45	31	217		
	д) Не явилось по призыву *) . . . . .	93	9	24	9	28	37	44	12	9	31	8	304		
	<b>Итого . . . . .</b>	<b>195</b>	<b>89</b>	<b>192</b>	<b>150</b>	<b>208</b>	<b>329</b>	<b>171</b>	<b>151</b>	<b>193</b>	<b>134</b>	<b>207</b>	<b>2119</b>		
9	<i>По разверсткѣ назначено къ поступленію на службу . . . . .</i>	150	403	957	294	419	411	680	481	521	736	421	5473		
10	<i>Въ то число принято въ войска:</i>														
	а) Изъ лицъ, внесенныхъ въ дополнительный списокъ А, подлежащихъ назначенію на службу безъ жеребья:														
	1) На основаніи 158 статьи устава . . . . .	4	—	—	3	—	—	—	—	—	—	—	7		
	2) — — 217 — — . . . . .	—	—	—	—	—	—	—	—	—	—	—	—		
	3) — — 218 — — . . . . .	—	—	—	—	—	—	—	—	—	—	—	—		
	<b>Итого . . . . .</b>	<b>4</b>	<b>—</b>	<b>—</b>	<b>3</b>	<b>—</b>	<b>—</b>	<b>—</b>	<b>—</b>	<b>—</b>	<b>—</b>	<b>—</b>	<b>7</b>		
	б) Изъ лицъ, внесенныхъ въ дополнительный списокъ Б, поступленіе коихъ въ войска было отсрочено:														
	1) На основаніи 44 статьи устава . . . . .	12	10	78	29	17	10	37	29	44	29	32	327		
	2) — — 52 — — . . . . .	—	—	—	—	—	—	—	—	—	—	—	—		
	и Статьи VI Указа Правительствующему Сенату 1 января 1874 года . . . . .	—	—	—	—	—	—	—	—	—	—	—	—		
	3) На основаніи 53 статьи устава . . . . .	3	—	—	—	3	—	—	—	—	—	—	7		
	4) — — 66 — — . . . . .	—	—	—	—	—	—	—	—	—	—	—	—		
	<b>Итого . . . . .</b>	<b>15</b>	<b>10</b>	<b>78</b>	<b>29</b>	<b>17</b>	<b>10</b>	<b>37</b>	<b>29</b>	<b>44</b>	<b>29</b>	<b>33</b>	<b>334</b>		
	в) Изъ лицъ, внесенныхъ въ призывные списки . . . . .	128	393	879	262	398	399	643	452	477	707	387	5125		
	г) Зачетныхъ квитанцій . . . . .	3	—	—	—	—	—	—	—	—	—	—	3		
	Осталось въ недоборѣ . . . . .	—	—	—	—	1	2	—	—	—	—	1	4		
	<b>Итого . . . . .</b>	<b>150</b>	<b>403</b>	<b>957</b>	<b>294</b>	<b>419</b>	<b>411</b>	<b>680</b>	<b>481</b>	<b>521</b>	<b>736</b>	<b>421</b>	<b>5473</b>		
11	<i>Въ числѣ принятыхъ заключается:</i>														
	а) Подлежащихъ назначенію во флотъ, по 2 пункту 15 статьи устава . . . . .	—	67	100	70	60	—	—	—	—	—	—	297		
	б) Не имѣвшихъ право на льготу по семейному положенію . . . . .	121	403	957	290	413	347	670	471	504	736	391	5303		
	в) Имѣвшихъ право на льготу:														
	1) III разряда . . . . .	13	—	—	4	3	19	10	10	17	—	17	93		
	2) II — . . . . .	13	—	—	—	2	43	—	—	—	—	12	70		
	3) I — если приемъ ихъ былъ Высочайше разрѣшенъ . . . . .	—	—	—	—	—	—	—	—	—	—	—	—		
	<b>Итого . . . . .</b>	<b>147</b>	<b>403</b>	<b>957</b>	<b>294</b>	<b>418</b>	<b>409</b>	<b>680</b>	<b>481</b>	<b>521</b>	<b>736</b>	<b>420</b>	<b>5466</b>		
	г) Имѣющихъ право на сокращенные сроки службы:														
	1) По 1 пункту 56 статьи устава . . . . .	—	—	—	—	—	—	—	—	—	—	—	—		
	2) — 2 — — — — . . . . .	—	—	—	—	—	—	—	—	—	—	—	—		

\*) Именной списокъ, требуемый циркуляромъ Министерства Внутреннихъ Дѣлъ, отъ 10 декабря 1875 года, за № 112 при семъ прилагается.



СОДЕРЖАНІЕ СТАТЕЙ.

Числовыя  
Саратовъ.

СВѢДѢНІЯ ПО ГОРОДАМЪ, ИМѢЮЩИМЪ ОСОБЫЯ ПРИСУТСТВІЯ ПО ВОИНСКОЙ ПОВИННОСТИ, И УѢЗДАМЪ.

ОБЩІЙ ИТОГЪ ПО  
ВСЕЙ ГУБЕРНИИ.

Номера статей по порядку.	СОДЕРЖАНІЕ СТАТЕЙ.	Числовыя Саратовъ.	СВѢДѢНІЯ ПО ГОРОДАМЪ, ИМѢЮЩИМЪ ОСОБЫЯ ПРИСУТСТВІЯ ПО ВОИНСКОЙ ПОВИННОСТИ, И УѢЗДАМЪ.									ОБЩІЙ ИТОГЪ ПО ВСЕЙ ГУБЕРНИИ.	
			Саратовскій.	Камышинскій.	Царицынскій.	Вольскій.	Хвалыинскій.	Аткарскій.	Петровскій.	Сердобскій.	Балашовскій.		Кузнецкій.
	і) По сословіямъ:												
	1) Дворянъ потомственныхъ и личныхъ . . . . .	8	2	—	—	1	—	1	—	—	—	—	3
	2) Лицъ, состоящихъ на государственной гражданской службѣ . . . . .	—	—	—	—	—	—	—	1	—	—	—	—
	3) Почетныхъ гражданъ потомственныхъ и личныхъ . . . . .	1	1	1	6	3	1	3	1	1	3	—	—
	4) Прочихъ лицъ, изъятыхъ отъ внесенія въ 10 народную перепись, а также вышедшихъ послѣ ревизіи изъ податнаго состоянія . . . . .	5	—	1	—	—	—	—	—	—	—	—	2
	5) Купцовъ . . . . .	1	—	—	—	—	—	—	—	1	—	—	2
	6) Мѣщанъ и цеховыхъ . . . . .	124	2	48	95	69	38	7	26	27	18	47	501
	7) Крестьянъ всѣхъ наименованій . . . . .	1	396	907	193	340	370	669	453	490	715	366	4900
	8) Прочихъ лицъ, внесенныхъ въ ревизскія сказки, а равно приписан- ныхъ къ обществамъ послѣ ревизіи . . . . .	—	—	—	—	—	—	—	—	—	—	—	—
	Итого . . . . .	140	401	957	294	413	409	680	481	519	736	418	5448
	к) По происхожденію:												
	1) Русскихъ, малороссіянъ и бѣлоруссовъ . . . . .	136	366	535	291	396	237	635	365	519	736	262	4478
	2) Поляковъ . . . . .	—	—	—	—	—	—	—	—	—	—	—	—
	3) Литовцевъ и жмудяковъ . . . . .	—	—	—	—	—	—	—	—	—	—	—	—
	4) Нѣмцевъ . . . . .	1	35	422	3	—	—	45	—	—	—	—	506
	5) Латышей . . . . .	—	—	—	—	—	—	—	—	—	—	—	—
	6) Эстовъ . . . . .	—	—	—	—	—	—	—	—	—	—	—	—
	7) Евреевъ . . . . .	2	—	—	—	—	—	—	—	—	—	—	2
	8) Татаръ . . . . .	1	—	—	—	9	89	—	21	—	—	81	201
	9) Мордвы . . . . .	—	—	—	—	3	77	—	95	—	—	72	247
	10) Чувашъ . . . . .	—	—	—	—	5	6	—	—	—	—	3	14
	Итого . . . . .	140	401	957	294	413	409	680	481	519	736	418	5448
	л) По вѣроисповѣданію:												
	1) Православныхъ и единовѣрцевъ . . . . .	127	361	530	281	398	278	634	448	506	722	333	4618
	2) Раскольниковъ . . . . .	9	5	5	10	6	43	1	12	13	14	4	122
	3) Лютеранъ . . . . .	1	35	323	3	—	—	45	—	—	—	—	407
	4) Католиковъ . . . . .	—	—	99	—	—	—	—	—	—	—	—	99
	5) Евреевъ . . . . .	2	—	—	—	—	—	—	—	—	—	—	2
	6) Магометанъ . . . . .	1	—	—	—	9	88	—	21	—	—	81	200
	Итого . . . . .	140	401	957	294	413	409	680	481	519	736	418	5448
	м) Женатыхъ . . . . .	17	271	404	151	290	229	474	324	364	483	228	3235
12	Изъ числа принятыхъ новобранцевъ:												
	а) Отправлено съ мѣстъ призыва въ лечебныя заведенія, на основаніи 23 статьи Наставленія для руководства при освидѣтельствovanіи тѣлосложенія и здоровья лицъ, призванныхъ къ исполненію воинской повинности . . . . .	2	13	13	—	3	—	—	21	—	3	11	66
	б) Отправлено съ мѣста призыва по назначенію въ войска . . . . .	4	—	1	11	1	—	—	1	1	—	4	23
	в) Распущено по домамъ, на основаніи 155 статьи устава . . . . .	134	388	943	283	409	409	680	459	518	733	403	5359
	Итого . . . . .	140	401	957	294	413	409	680	481	519	736	418	5448
13	На основаніи 154 статьи устава:												
	а) Зачислено въ ратники ополченія . . . . .	262	852	2069	647	874	714	1481	991	1080	1558	837	11365
	б) Освобождено отъ этого зачисленія по неспособности носить оружіе *) . . . . .	6	49	101	41	39	102	33	74	102	72	75	694
	Итого . . . . .	268	901	2170	688	913	816	1514	1065	1182	1630	912	12059

\*) По какимъ именно недостаткамъ освобождены отъ зачисленія въ ополченіе показывается въ особой вѣдомо

сти, составляемой по приложенной формѣ, подъ лит. Б.

Номера статей по порядку.

СОДЕРЖАНИЕ СТАТЕЙ.

Числовыя  
Саратовъ.

Свѣдѣнія по городамъ, имѣющимъ особыя присутствія по воинской повинности, и уѣздамъ.

ОБЩІЙ ИТОГЪ ПО  
ВСЕЙ ГУБЕРНИИ.

14 На мѣстахъ призыва было:  
а) Заболѣвшихъ . . . . .  
б) Умершихъ . . . . .

II.

О дѣйствіяхъ Присутствій по воинской повинности въ теченіи отчетнаго года.

15 Сдѣлано представленій о возвращеніи съ дѣйствительной службы по семейному положенію, на основаніи 49 статьи устава . . . . . 3  
16 Принято на замѣну состоящихъ на службѣ, по 51 статьѣ устава . . . . .  
17 Принято на службу до наступленія призыва, на основаніи 1-го пункта 59 статьи устава . . . . .  
18 Привлечено къ службѣ въ войскахъ, освобожденныхъ отъ оной по II-му пункту 62 статьи устава . . . . .  
19 Сдѣлано представленій о назначеніи на дѣйствительную службу изъ запаса, зачисленныхъ въ оный:  
а) По 3 пункту 63 статьи устава и по примѣчанію къ оной . . . . .  
б) По 64 статьѣ устава . . . . .  
20 Выдано свидѣтельствъ о припискѣ къ призывнымъ участкамъ:  
а) Лицамъ, означеннымъ въ 95 статьѣ устава . . . . . 87  
б) Прочимъ лицамъ, обязаннымъ, по статьѣ 97 устава, получить эти свидѣтельства . . . . . 35  
Итого . . . . . 112

21 По свѣдѣніямъ, сообщеннымъ Присутствіямъ, на основаніи 103 статьи устава, воинскими начальниками, поступило въ войска вольноопредѣляющимися. Изъ нихъ прошедшихъ шесть классовъ гимназій . . . . . 11  
22 Перечисленныхъ, на основаніи 119 и 120 статей устава, изъ одного призывнаго участка въ другой . . . . .  
23 Принято на службу, на основаніи 151 статьи устава:  
а) Подлежащихъ переосвидѣтельствуванію . . . . .  
б) Находившихся въ лечебныхъ заведеніяхъ на испытаніи . . . . .  
в) Не явившихся по призыву . . . . .  
г) Состоявшихъ подъ слѣдствіемъ или судомъ . . . . .  
Итого . . . . . 17

24 Принято на службу по дополнительному жеребью, на основаніи 158 и 159 статей устава . . . . .  
25 Выдано свидѣтельствъ о явкѣ къ исполненію воинской повинности и сдѣлано отмѣтокъ о семъ на приписныхъ свидѣтельствахъ, на основаніи 160 и 161 статей устава:  
а) Объ освобожденіи отъ службы навсегда . . . . . 6  
б) О зачисленіи въ ополченіе . . . . . 262  
в) Временныхъ . . . . . 125  
г) Безсрочныхъ на желтой бумагѣ . . . . .  
Итого . . . . . 393

Саратовскій.	У Б В З Д Ы									Кузнецкій.	
	Камышинскій.	Царицынскій.	Вольскій.	Хвалынский.	Аткарскій.	Петровскій.	Сердобскій.	Балашовскій.			
—	—	—	—	—	—	—	—	—	—	—	—
3	3	7	3	5	6	2	7	2	11	8	57
—	—	—	—	2	—	—	—	—	—	1	3
—	—	—	—	—	—	—	—	—	—	—	—
—	—	—	—	—	—	—	—	—	—	—	—
—	—	1	—	2	—	—	—	—	—	—	3
87	20	27	18	38	8	21	25	10	31	16	301
35	1	169	—	1	—	—	16	18	—	166	401
112	21	196	18	39	8	21	41	28	31	182	707
11	—	6	—	16	—	3	—	—	1	1	38
—	—	—	—	—	—	—	—	—	—	—	—
—	—	31	—	19	—	3	—	1	12	6	72
—	—	—	12	—	—	—	—	13	3	—	28
—	8	7	5	8	—	—	1	6	13	17	65
15	—	1	1	2	—	13	2	—	10	4	48
2	6	3	2	5	—	2	—	—	1	—	21
17	14	11	20	15	—	15	3	19	27	21	162
—	2	—	3	1	—	—	1	—	—	—	7
6	61	106	41	43	102	34	74	102	85	75	729
262	880	2003	647	916	714	1517	991	1080	1523	837	11370
125	82	166	145	182	292	127	118	166	14	199	1616
—	—	1	—	—	—	—	—	—	—	—	1
393	1023	2276	833	1141	1108	1678	1183	1348	1622	1111	13716

Нумера статей по порядку.	СОДЕРЖАНІЕ СТАТЕЙ.	ЧИСЛОВЫЯ СВѢДѢНІЯ ПО ГОРОДАМЪ, ИМѢЮЩИМЪ ОСОБЫЯ ПРИСУТСТВІЯ ПО ВОИНСКОЙ ПОВИННОСТИ, И УѢЗДАМЪ.											ОБЩІЙ ИТОГЪ ПО ВСЕЙ ГУБЕРНІИ.	
		Саратовъ.	У Ѳ З Д Ы											
			Саратовскій.	Камышинскій.	Царицынскій.	Вольскій.	Хвалыинскій.	Аткарскій.	Петровскій.	Сердобскій.	Балашовскій.	Кузнецкій.		
26	Принято жалобъ:													
	а) Письменныхъ . . . . .	45	52	43	31	64	75	58	52	38	111	102	671	
	б) Словесныхъ . . . . .	—	—	16	—	3	18	—	5	3	7	1	53	
	Итого . . . . .	45	52	59	31	67	93	58	57	41	118	103	724	
	Изъ того числа:													
	а) На неправильности въ призывныхъ спискахъ . . . . .	—	3	50	1	6	2	4	1	—	5	6	78	
	б) По назначенію льготъ . . . . .	33	49	3	29	55	82	54	52	41	109	90	597	
	в) По опредѣленію возраста по наружному виду . . . . .	—	—	—	1	—	9	—	4	—	4	—	18	
	г) По опредѣленію годности къ службѣ . . . . .	12	—	6	—	6	—	—	—	—	—	—	31	
	Итого . . . . .	45	52	59	31	67	93	58	57	41	118	103	724	
27	Изъ числа поданныхъ жалобъ признано уважительными:													
	а) На неправильности въ призывныхъ спискахъ . . . . .	—	—	14	1	1	2	3	—	—	—	2	23	
	б) По назначенію льготъ . . . . .	3	16	—	13	32	47	20	23	18	52	44	268	
	в) По опредѣленію возраста по наружному виду . . . . .	—	—	—	1	—	8	—	3	—	3	—	15	
	г) По опредѣленію годности къ службѣ . . . . .	3	—	1	—	—	—	—	—	—	—	3	7	
	Итого . . . . .	6	16	15	15	33	57	23	26	18	55	49	313	
28	Перенесено жалобъ въ Губернское по воинской повинности Присутствіе . . . . .	39	10	9	3	8	26	3	6	11	19	19	153	
29	Перенесено жалобъ въ Правительствующій Сенатъ, по 211 статьѣ устава. . . . .	6	1	—	—	2	1	—	—	—	1	—	11	
30	Число лицъ, приговоренныхъ ко взысканіямъ за нарушеніе законовъ о воинской повинности:													
	а) По 212 статьѣ устава . . . . .	12	—	2	—	—	—	1	—	—	8	—	23	
	б) — 213 — — . . . . .	1	—	1	—	—	—	—	—	—	—	—	2	
	в) — 214 — — . . . . .	15	—	—	—	1	—	9	—	—	6	—	31	
	г) — 215 — — . . . . .	3	—	—	—	—	—	—	—	—	—	—	3	
	д) — 216 — — 1) принятыхъ на службу . . . . .	—	—	—	—	—	—	—	—	—	—	—	—	
	2) подлежащихъ поступленію въ войска по вынужденному номеру жеребья . . . . .	—	—	—	—	—	—	—	—	—	—	—	—	
	е) — 217 — — . . . . .	—	—	—	—	—	—	—	—	—	—	—	—	
	ж) — 218 — — . . . . .	—	—	—	—	—	—	—	—	—	—	—	—	
	з) — 220 — — 1) оказавшихся неспособными къ службѣ по тѣлеснымъ недостаткамъ . . . . .	—	—	—	—	—	—	—	—	—	—	—	—	
	2) открытыхъ по достиженіи ими 34 л. отъ роду. . . . .	—	—	—	—	—	—	—	—	—	—	—	—	
	Итого . . . . .	31	—	3	—	1	—	10	—	—	14	—	59	
31	О диплопроизводствахъ Присутствій:													
	а) Число чрезвычайныхъ засѣданій . . . . .	—	16	28	17	13	18	40	100	37	40	12	321	
	б) — вступившихъ бумагъ . . . . .	1541	921	1186	902	859	917	1056	1183	1088	2009	1409	13071	
	в) — исходящихъ — . . . . .	1642	2257	4679	2032	1710	1954	2595	3209	3066	5586	2965	31695	
	г) — дѣлъ, оставшихся не рѣшенными къ отчетному году . . . . .	4	5	28	37	2	3	4	9	1	7	4	104	
	д) — вновь заведенныхъ дѣлъ . . . . .	24	113	165	66	84	100	96	147	99	217	196	1307	
	е) — дѣлъ, рѣшенныхъ въ теченіе отчетнаго года . . . . .	21	113	150	58	85	98	95	145	97	213	193	1268	
	ж) затѣмъ осталось не рѣшенныхъ дѣлъ . . . . .	7	5	43	45	1	2	5	11	2	11	7	139	

Нумера статей по порядку.

СОДЕРЖАНІЕ СТАТЕЙ.

Числовыя  
Саратовъ.

Свѣдѣнія по городамъ, имѣющимъ особыя присутствія по воинской повинности, и уѣздамъ.

ОБЩІЙ ИТОГЪ ПО  
ВСЕЙ ГУБЕРНІИ.

III.

О расходахъ по призыву и приему на службу и на содержание городского и уѣздныхъ присутствій въ теченіе отчетнаго года.

	Р.	К.
32 <i>Расходы казны по 164 статьѣ устава:</i>		
а) На путевое, квартирное и порціонное довольствіе военнаго члена, медиковъ и военнаго приѣмщика	117	30
б) На заготовленіе предметовъ для имѣренія роста и для изслѣдованія здоровья людей	—	—
в) На канцелярскіе и прочіе расходы, поименованныя въ пунктѣ 3 означенной статьи	150	—
г) На отправленіе призывныхъ для переосвидѣтельствванія и въ лечебныя заведенія на испытаніе	—	—
<b>Итого</b>	<b>267</b>	<b>30</b>
33 <i>Расходы изъ земскихъ сборовъ, по 166 и 167 статьямъ устава:</i>		
а) На путевое и квартирное довольствіе председателей и членовъ присутствій	1000	—
б) Канцелярскіе	—	—
в) На наемъ помѣщеній для присутствій, а также на ихъ меблированіе, отопленіе и освѣщеніе	—	—
<b>Итого</b>	<b>1000</b>	<b>—</b>

Саратовскій.		Камышинскій.		Царицынскій.		Вольскій.		Хвалыинскій.		Аткарскій.		Петровскій.		Сердобскій.		Балашовскій.		Кузнецкій.	
Р.	К.	Р.	К.	Р.	К.	Р.	К.	Р.	К.	Р.	К.	Р.	К.	Р.	К.	Р.	К.	Р.	К.
176	16	299	40	255	66	158	10	188	91	174	30	91	65	126	90	173	37	95	59
—	—	—	—	—	—	—	—	100	5	—	—	—	—	—	—	—	—	—	—
403	—	957	—	294	—	419	—	404	—	680	—	481	—	521	—	736	—	421	—
—	—	32	34	—	—	17	40	—	—	—	—	—	—	—	—	146	96	—	—
<b>579</b>	<b>16</b>	<b>1288</b>	<b>74</b>	<b>549</b>	<b>66</b>	<b>594</b>	<b>50</b>	<b>692</b>	<b>96</b>	<b>854</b>	<b>30</b>	<b>572</b>	<b>65</b>	<b>647</b>	<b>90</b>	<b>1056</b>	<b>33</b>	<b>516</b>	<b>58</b>
290	43	497	70	135	—	275	—	225	—	390	—	44	—	—	—	350	—	31	67
1100	—	1565	81	1181	21	640	—	31	50	900	—	1600	—	1200	—	1543	80	1138	16
795	—	387	61	100	—	110	—	24	—	72	—	500	—	—	—	125	—	448	25
<b>2185</b>	<b>43</b>	<b>2455</b>	<b>12</b>	<b>1416</b>	<b>21</b>	<b>1025</b>	<b>—</b>	<b>280</b>	<b>50</b>	<b>1362</b>	<b>—</b>	<b>2144</b>	<b>—</b>	<b>1200</b>	<b>—</b>	<b>2018</b>	<b>80</b>	<b>1618</b>	<b>8</b>

1857 р. 33 к.  
100 р. 5 к.  
5466 р. — к.  
196 р. 70 к.  
7620 р. 8 к.  
3238 р. 80 к.  
10904 р. 48 к.  
2561 р. 86 к.  
16705 р. 14 к.

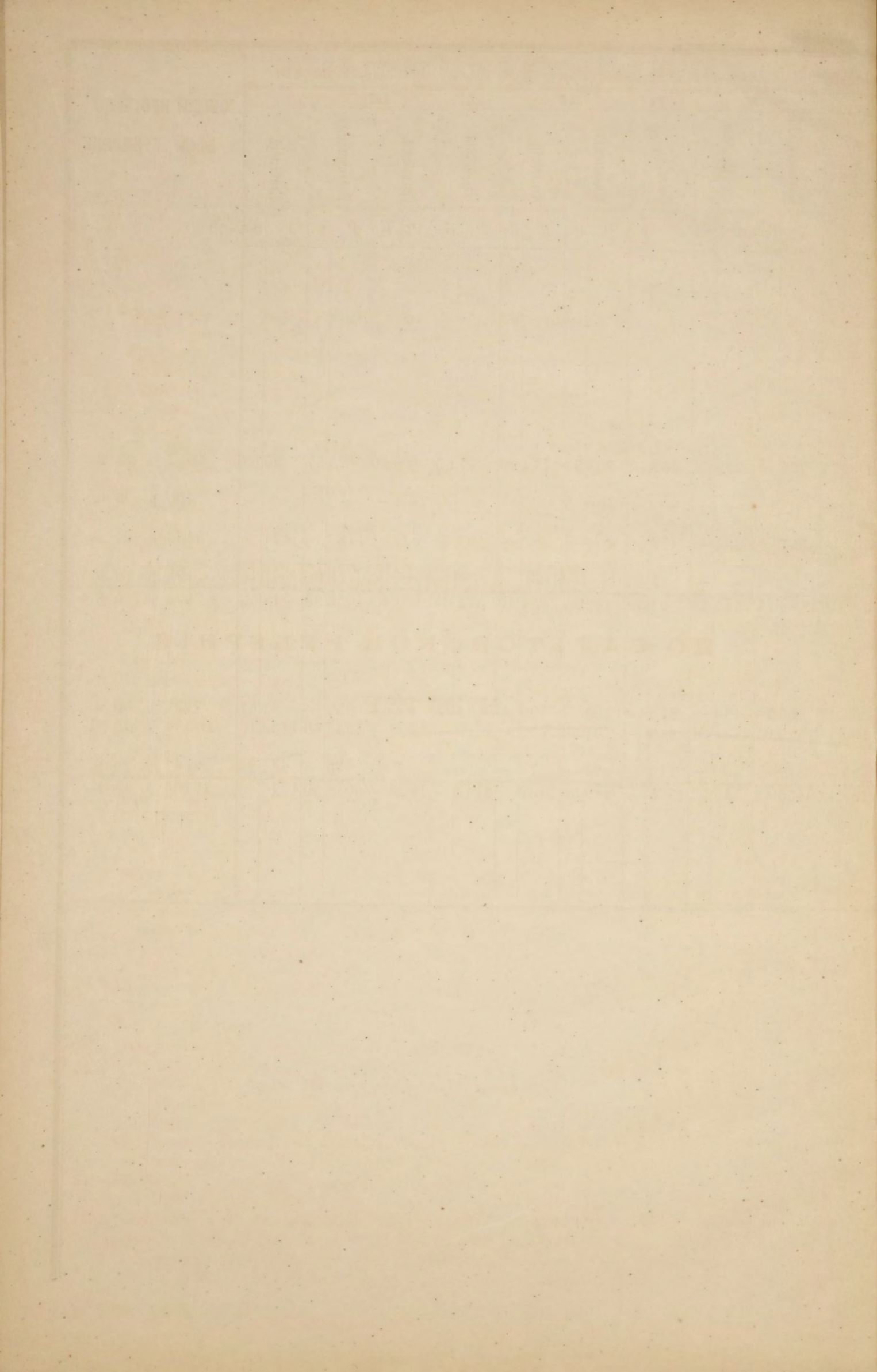

О ЧИСЛѢ И РОДѢ ПРЕСТУПЛЕНІЙ  
ПО САРАТОВСКОЙ ГУБЕРНІИ  
ЗА 1887 ГОДЪ.









**О ПОЖАРАХЪ**  
**ВЪ САРАТОВСКОЙ ГУБЕРНІИ**  
**ЗА 1887 ГОДЪ.**

ГОРОДА И УѢЗДЫ.

	Въ зимніе мѣсяцы.			Въ весенніе мѣсяцы.			Въ лѣтніе мѣсяцы.			Въ осенніе мѣсяцы.			Всего въ году.			П Р И Ч И Н А П О Ж А Р О В Ъ.				
	Число пожаровъ.	Число погорѣвшихъ дворовъ.	Сумма убытковъ.	Число пожаровъ.	Число погорѣвшихъ дворовъ.	Сумма убытковъ.	Число пожаровъ.	Число погорѣвшихъ дворовъ.	Сумма убытковъ.	Число пожаровъ.	Число погорѣвшихъ дворовъ.	Сумма убытковъ.	Число пожаровъ.	Число погорѣвшихъ дворовъ.	Сумма убытковъ.	Отъ молніи.	Отъ дурнаго устройства печей и трубъ.	Отъ неосторожности.	Отъ поджога.	Отъ другихъ причинъ.
Саратовъ . . . . .	5	5	176300	10	11	11991	10	11	9565	9	9	13303	34	36	211159	—	8	15	4	7
Уѣздъ. . . . .	11	13	795	17	116	15076	25	123	24875	17	80	19928	70	332	60674	1	26	11	12	20
Вольскъ . . . . .	—	—	—	3	6	1450	1	1	171	3	3	32170	7	10	33791	—	1	2	—	4
Уѣздъ. . . . .	23	15	17222	30	60	15555	41	276	98707	52	198	66987	146	549	198471	3	8	22	27	86
Хвалынскъ . . . . .	2	2	4000	2	1	505	1	—	215	—	—	5	3	4720	—	2	—	1	2	
Уѣздъ. . . . .	12	6	913	30	168	34003	26	94	27134	18	7	3143	86	275	65193	—	12	41	14	19
Кузнецкъ . . . . .	1	1	200	4	4	2255	1	3	408	—	—	6	8	2863	—	—	—	4	2	
Уѣздъ. . . . .	6	10	10236	9	20	7831	10	184	32238	13	87	22059	38	301	72364	—	1	—	4	33
Петровскъ . . . . .	—	—	—	12	236	259347	2	24	11500	1	1	120	15	261	270967	—	2	6	3	4
Уѣздъ. . . . .	22	24	2206	39	404	40815	50	733	103518	31	114	14361	142	1275	160900	3	14	48	26	51
Сердобскъ . . . . .	1	1	500	—	—	—	1	1	1100	—	—	2	2	1600	—	—	—	—	2	
Уѣздъ. . . . .	22	22	5695	25	225	43894	52	461	86491	34	136	46046	133	844	182126	7	24	48	22	32
Аткарскъ . . . . .	—	—	—	—	—	—	—	—	—	3	3	1610	3	3	1610	—	—	3	—	—
Уѣздъ. . . . .	21	26	1339	44	173	31549	66	219	30101	24	97	46263	155	515	109252	3	38	35	39	40
Балашовъ . . . . .	2	2	130	—	—	—	—	—	—	—	—	2	2	130	—	—	1	1	—	
Уѣздъ. . . . .	39	44	16588	50	192	50366	56	458	105826	37	179	48311	182	873	221091	3	44	35	21	79
Камышинъ . . . . .	—	—	—	—	—	—	3	надвор. постр.	900	3	мельн. постр.	3700	6	—	4600	—	—	5	—	1
Уѣздъ. . . . .	11	18	6364	15	41	14006	18	48	22740	8	12	9433	52	119	52543	—	10	15	13	14
Царицынъ . . . . .	3	—	265	7	—	237	6	2	180983	4	—	201	20	2	181686	—	3	12	2	3
Уѣздъ. . . . .	3	1	3215	2	1	1180	5	4	488	2	1	3800	12	7	8683	—	1	6	3	2
П. Дубовка. . . . .	2	2	6050	2	дѣси. прист.	40000	3	1	70	1	1	70	8	4	46190	—	2	3	2	1
Итого въ городахъ . . . . .	16	13	187445	40	258	315785	28	43	204919	24	17	51174	108	331	759316	—	18	47	17	26
Въ уѣздахъ . . . . .	170	179	64573	261	1400	254275	349	2600	532118	236	911	280331	1016	5090	1131297	20	178	261	181	376
Всего по губерніи . . . . .	186	192	252018	301	1658	570060	377	2643	737030	260	928	331505	1124	5421	1890613	20	196	308	198	402



О НАСИЛЬСТВЕННЫХЪ И СЛУЧАЙНЫХЪ СМЕРТЯХЪ  
ВЪ САРАТОВСКОЙ ГУБЕРНИИ

ЗА 1887 ГОДЪ.

ЛИЦА, УМЕРШИЯ НАСИЛЬСТВЕННЫМЪ И СЛУЧАЙНЫМЪ ОБРАЗОМЪ.

ГОРОДА И УЪЗДЫ.

Города и уѣзды.	Число случаевъ смертоубійства.		Жертвы смертоубійства.				Скоропостижно умершія.				Жертвы случайной смерти.														Всего умерло отъ насилія и случайности.																
	Дѣтубійство новорожденныхъ.	Смертоубійство.	ИТОГО.	Дѣтубійство.	Смертоубійство.	ИТОГО.	Самоубійцы.	Скоропостижно умершія.				Найденныя мертвыя тѣла.	Жертвы случайной смерти.																												
								Отъ болѣзни.	Отъ пьянства.	Отъ неизвестной причины.	ИТОГО.		Убиты громоу.	Задавлено и убиты съ высотъ.	Сгорѣло и убито на пожарахъ.	Умерло отъ утара.	Замерзло.	Утонуло.	Укушено до смерти звѣрями.	Умерло отъ другихъ случайностей.	ВСЕГО УМЕРЛО.																				
																					М.	Ж.	М.	Ж.			М.	Ж.	М.	Ж.	М.	Ж.	М.	Ж.	М.	Ж.	М.	Ж.			
Саратовъ . . . . .	—	1	1	—	1	—	10	8	11	1	12	1	14	—	37	2	1	—	—	—	2	—	—	—	1	—	1	—	7	1	—	—	28	7	39	8	88	18			
Уѣздъ . . . . .	3	3	6	1	2	3	—	4	2	2	—	27	6	10	1	1	4	38	11	—	1	—	—	—	1	—	1	—	7	1	—	—	5	—	16	1	60	14			
Вольскъ . . . . .	—	—	—	—	—	—	—	—	—	—	—	—	—	—	—	—	—	—	—	—	—	—	—	—	—	—	—	—	—	—	—	—	—	—	—	—	—				
Уѣздъ . . . . .	1	7	8	—	1	6	1	6	2	3	—	—	—	10	—	—	—	10	—	—	—	—	—	—	—	—	1	—	2	—	—	—	—	—	—	—	—	—			
Хвалынскъ . . . . .	—	—	—	—	—	—	—	—	—	—	—	—	—	—	—	—	—	—	—	—	—	—	—	—	—	—	—	—	—	—	—	—	—	—	—	—	—	—			
Уѣздъ . . . . .	1	8	9	1	—	6	2	7	2	2	—	—	—	10	1	—	—	10	1	—	—	—	—	—	—	—	—	—	—	—	—	—	—	—	—	—	—	—	—		
Кузнецкъ . . . . .	—	1	1	—	—	1	—	1	—	—	—	—	—	1	—	—	—	1	—	—	—	—	—	—	—	—	—	—	—	—	—	—	—	—	—	—	—	—	—		
Уѣздъ . . . . .	—	6	6	—	—	6	—	6	—	4	—	—	—	11	—	—	—	11	—	—	—	—	—	—	—	—	—	—	—	—	—	—	—	—	—	—	—	—	—		
Петровскъ . . . . .	—	—	—	—	—	—	—	—	—	—	—	—	—	—	—	—	—	—	—	—	—	—	—	—	—	—	—	—	—	—	—	—	—	—	—	—	—	—	—		
Уѣздъ . . . . .	1	7	8	1	—	6	1	7	1	2	1	27	13	16	14	6	4	49	31	2	1	1	—	4	—	3	5	1	—	—	—	—	—	—	—	—	—	—	—	—	
Сердобскъ . . . . .	—	—	—	—	—	—	—	—	—	—	—	—	—	—	—	—	—	—	—	—	—	—	—	—	—	—	—	—	—	—	—	—	—	—	—	—	—	—	—		
Уѣздъ . . . . .	3	2	5	2	1	2	—	4	1	2	2	26	5	18	1	8	1	52	7	—	—	4	4	2	8	11	2	1	—	—	—	—	—	—	—	—	—	—	—		
Аткарскъ . . . . .	—	—	—	—	—	—	—	—	—	—	—	—	—	—	—	—	—	—	—	—	—	—	—	—	—	—	—	—	—	—	—	—	—	—	—	—	—	—	—		
Уѣздъ . . . . .	—	1	1	—	—	1	—	1	—	—	—	16	3	18	—	5	3	39	6	2	—	1	1	5	1	1	2	—	—	—	—	—	—	—	—	—	—	—	—		
Балашовъ . . . . .	—	1	1	—	—	1	—	1	—	—	—	1	—	—	—	—	—	2	—	—	—	—	—	—	—	—	—	—	—	—	—	—	—	—	—	—	—	—			
Уѣздъ . . . . .	1	6	7	1	—	6	—	7	—	5	1	18	8	9	1	13	10	40	19	2	1	—	2	—	2	—	3	—	—	—	—	—	—	—	—	—	—	—	—		
Камышинъ . . . . .	—	1	1	—	—	1	—	1	—	—	—	—	—	—	—	—	—	—	—	—	—	—	—	—	—	—	—	—	—	—	—	—	—	—	—	—	—	—	—		
Уѣздъ . . . . .	5	10	15	2	3	9	1	11	4	—	—	—	—	4	—	—	4	—	—	—	—	—	—	—	—	—	—	—	—	—	—	—	—	—	—	—	—	—			
Царицынъ . . . . .	—	2	2	—	—	1	1	1	1	3	—	3	3	6	—	—	—	9	3	—	—	—	—	—	—	—	—	—	—	—	—	—	—	—	—	—	—	—	—		
Уѣздъ . . . . .	—	2	2	—	—	2	—	2	—	—	—	11	2	1	—	—	—	12	2	—	—	—	—	—	—	—	—	—	—	—	—	—	—	—	—	—	—	—	—		
Посадъ Дубовка . . . . .	—	1	1	—	—	1	—	1	—	—	—	1	1	—	—	—	—	1	1	—	—	—	—	—	—	—	—	—	—	—	—	—	—	—	—	—	—	—	—		
Итого въ городахъ . . . . .	—	7	7	—	—	6	1	6	1	18	10	21	6	27	3	15	—	63	9	1	1	—	5	1	2	3	3	—	4	2	21	5	—	—	48	11	83	22	171	43	
« « уѣздахъ . . . . .	15	52	67	8	7	47	5	55	12	20	7	125	37	110	18	33	22	268	77	8	2	3	6	27	6	15	19	8	1	18	4	91	23	—	—	153	44	315	103	666	201
Всего въ губерніи . . . . .	15	59	74	8	7	53	6	61	13	38	17	146	43	137	21	48	22	331	86	9	3	3	6	32	7	17	22	11	1	22	6	112	28	—	—	201	55	398	125	837	244



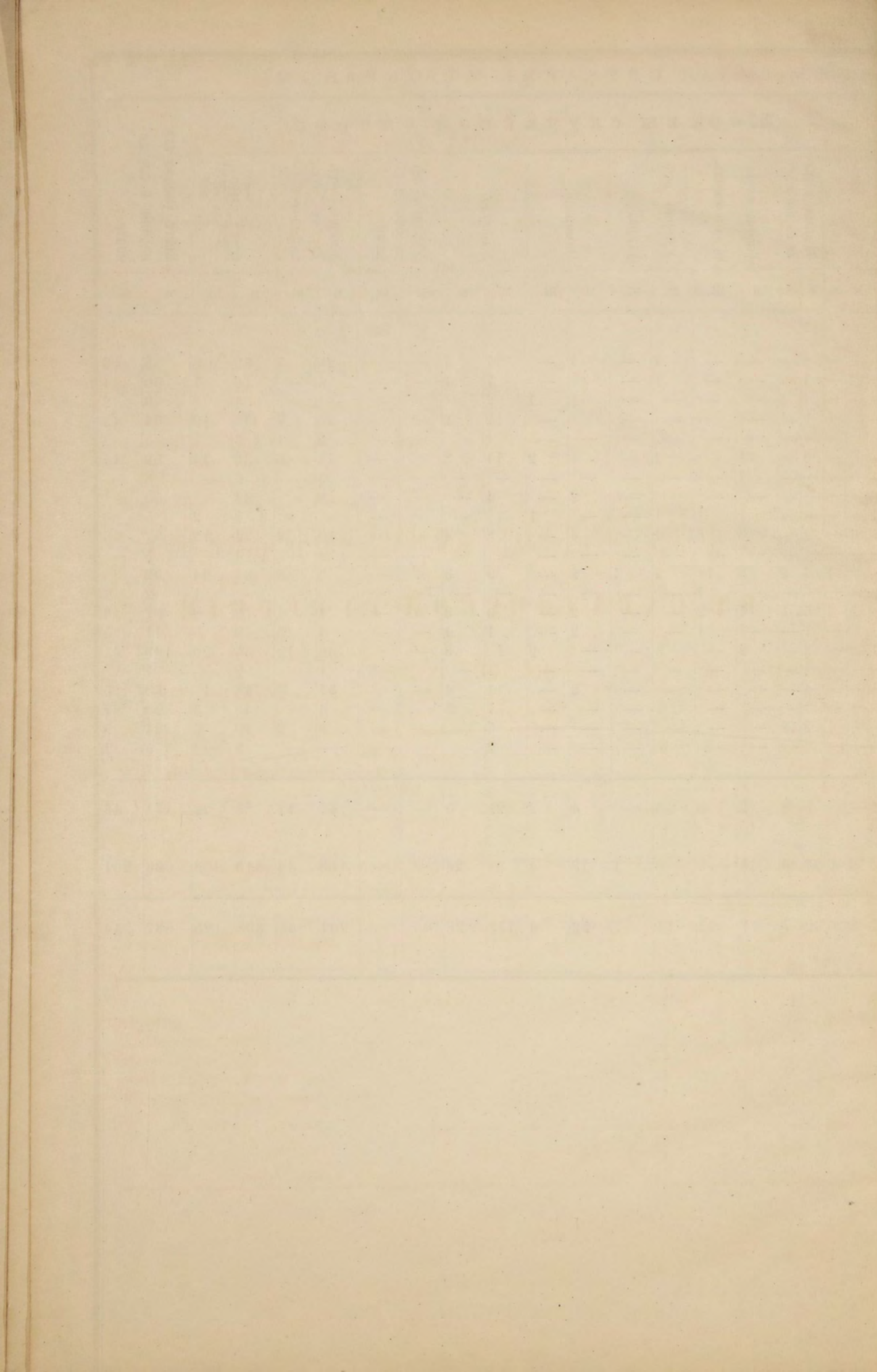

О ЧИСЛѢ УЧЕБНЫХЪ ЗАВЕДЕНІЙ И УЧАЩИХСЯ  
ВЪ САРАТОВСКОЙ ГУБЕРНІИ  
за 1887 годъ.



