

Д. 911.

41.

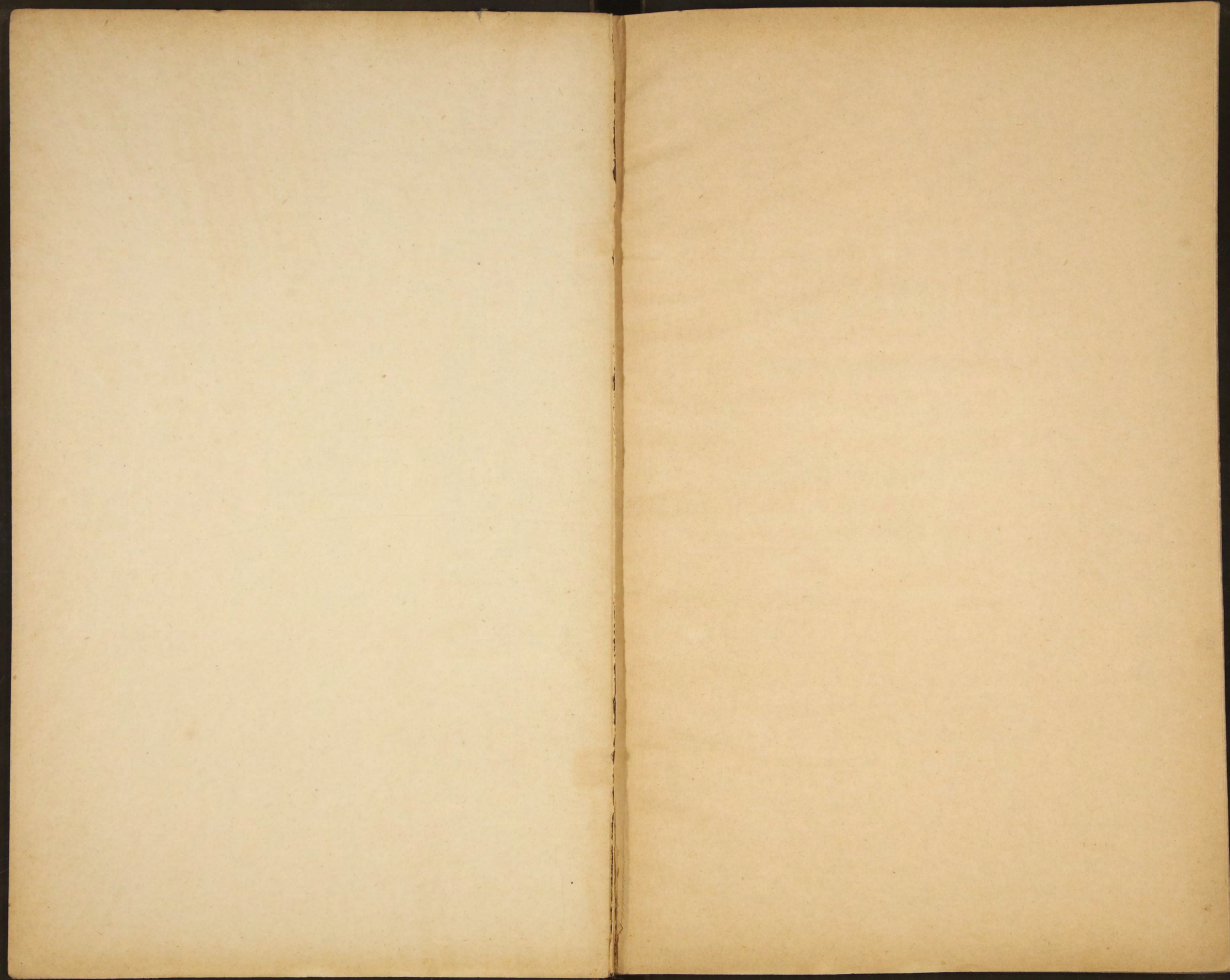

Обзоръ
Таврической губ.
за 1889г.



ручн

А. 911

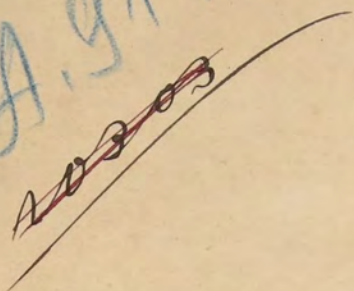

ПРИЛОЖЕНІЕ

КО ВСЕПОДДАННѢЙШЕМУ ОТЧЕТУ

О СОСТОЯНИИ

ТАВРИЧЕСКОЙ ГУБЕРНІИ

за 1889 годъ.

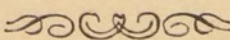

39

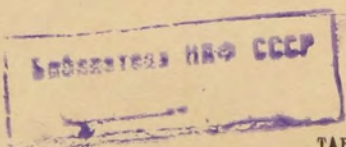

СИМФЕРОПОЛЬ.
ТАВРИЧЕСКАЯ ГУБЕРНСКАЯ ТИПОГРАФІА.
1890.

О Г Л А В Л Е Н І Е С Т А Т Е Й
ОБЗОРА
ТАВРИЧЕСКОЙ ГУБЕРНІИ
ЗА 1889 ГОДЪ.



I. Естественныя и производительныя силы губерніи и экономическая дѣятельность ея населенія.

	СТРАН.
а) Земледѣліе — — — — —	1
б) Обезпеченіе народнаго продовольствія — — — — —	23
в) Промышленность заводская и фабричная — — — — —	27
г) Торговля — — — — —	28
д) Движеніе населенія — — — — —	40

II. Подати и повинности.

а) Окладные сборы — — — — —	43
б) Земскіе сборы — — — — —	»
в) Налогъ съ недвижимыхъ имуществъ въ городахъ — — — — —	46
г) Частныя повинности дворянскихъ имѣній — — — — —	»
д) Городскіе доходы и расходы — — — — —	48
е) Выбупные платежи — — — — —	50
ж) Авцизные сборы — — — — —	51
з) Отправленіе натуральныхъ повинностей — — — — —	52
и) Военская повинность — — — — —	53

III. Общественное благоустройство и благочиніе.

а) Казенныя и общественныя зданія — — — — —	57
б) Дороги, мосты и переправы — — — — —	62
в) Почта — — — — —	64
г) Телеграфы и телефоны — — — — —	»
д) Народная нравственность — — — — —	66
е) Расколь — — — — —	68
ж) Арестанты и тюремные замки — — — — —	69
з) Пожары — — — — —	70
и) Земское страхованіе — — — — —	71

IV. Народное здравіе и общественное призрѣніе.

	СТРАН.
а) Врачи — — — — —	75
б) Больницы и дома умалишенныхъ — — — — —	77
в) Эпизоотіи и о движеніе гуртовъ — — — — —	92
г) Карантинныя учрежденія — — — — —	96
д) Насильственные смерти — — — — —	99

V. Народное просвѣщеніе.

а) Учебныя заведенія — — — — —	101
б) Народное образованіе — — — — —	102
в) Библіотеки для чтенія, книжныя лавки и проч. — — — — —	106

В Ъ Д О М О С Т И:

- № 1-й. О посѣвѣ и урожаѣ хлѣба
 Приложение къ № 1. Въдомость Лпт Е. О скотоводствѣ.
- № 2-й. О фабрикахъ и заводахъ.
- № 3-й. О движеніи населенія.
 Лит. А Населеніе по сословіямъ.
 Лит. Б Населеніе по вѣроисповѣданіямъ.
- № 4-й. Лит. А. О поступленіи сборовъ.
 Лит. Б. О распредѣленіи недоимокъ по городамъ и уѣздамъ.
 Лит. В. О доходахъ дѣйствительно поступившихъ по городамъ.
 Лит. Г. О расходахъ дѣйствительно произведенныхъ по городамъ.
 О числѣ разнаго рода зданій.
- № 5-й. Лит. А. О числѣ и родѣ преступленій по свѣдѣніямъ Прокуроровъ Обружныхъ Судовъ.
 Тоже по свѣдѣніямъ Мировыхъ Судей.
 О количествѣ арестантовъ содержащихся въ 1889 году въ мѣстахъ заключенія по губерніи.
 О числѣ раскольниковъ разныхъ сектъ.
- № 6-й. О пожарахъ.
 Объ устройствѣ пожарной части въ городахъ.
- № 7-й. О насильственныхъ и случайныхъ смертяхъ.
- № 8-й. О числѣ учебныхъ заведеній.



ОБЗОРЪ ТАВРИЧЕСКОЙ ГУБЕРНІИ ЗА 1889 ГОДЪ.

I. Естественныя и производительныя силы губерніи и экономическая дѣятельность ея населенія.

а) Земледѣліе.

Въ Таврической губерніи въ 1889 году на земляхъ владѣльческихъ и крестьянскихъ обществъ было посеяно и снято:

(Приложеніемъ къ этой статьѣ служитъ ведомость № 1).

	ПОСЕЯНО.	СНЯТО.
	ЧЕТВЕРТЕЙ.	
Ржи	132204	227708
Озимой пшеницы	263049	622289
Яровой пшеницы.	365604	1182013
Овса	103670	415832
Ячменя	394542	1181764
Остальныхъ яровыхъ хлѣбовъ	25218	112264
Картофеля	42623	65869
Итого	1326910	3807739

Урожай хлѣбовъ въ общемъ выводѣ по губерніи оказался слѣдующій:

	САМЪ.
Ржи	1
Озимой пшеницы	2
Яровой пшеницы	3
Овса	4
Ячменя	2
Остальныхъ яровыхъ хлѣбовъ	4
Картофеля	1

При сравненіи посѣва и урожая хлѣбовъ 1889 года съ предше-
ствовавшимъ 1888 годомъ, оказывается:

	ЧЕТВЕРТЕЙ
Въ 1889 году было посѣяно всѣхъ хлѣбовъ	1326910
Снято	3807739
Въ 1888 году было посѣяно всѣхъ хлѣбовъ	1147297
Снято	10052153
Такое сравненіе приводитъ къ слѣдующему выводу:	
Въ 1889 году было посѣяно всѣхъ хлѣбовъ болѣе 1888 года на	179613
Снято менѣе 1888 года на	6244414

Зима 1888—1889 годовъ была суровая, малоснѣжная, съ частыми оттепелями. Въ 20-хъ числахъ Октября выпалъ снѣгъ, который пролежалъ недолго; послѣ непродолжительной оттепели, обнажившей поля, съ середины Ноября начались морозы, доходившіе до 15° и 20° Р. Со второй половины Января стояла болѣе теплая, чѣмъ въ Ноябрь и Декабрь, погода, сопровождавшаяся частымъ выпаденіемъ снѣга и дождя, за которыми слѣдовали морозы. Въ теченіе всей зимы дули сильные вѣтры; они обнажали поля отъ снѣжнаго покрыва и оголяли корни растений, а нерѣдко даже выдували озими.

Благодаря достаточнымъ, а мѣстами даже избыточнымъ запасамъ кормовъ отъ урожая 1888 г., скотъ перенесъ зиму хорошо, хотя въ нѣкоторыхъ мѣстностяхъ, вслѣдствіе рѣзкихъ переходовъ отъ тепла къ холоду и сильныхъ вѣтровъ, скотъ былъ изнуренъ; рогатый же скотъ болѣлъ зимою ящуромъ, но особенной убыли его небыло.

Весна была въ началѣ холодная, а во второй половинѣ сухая. Снѣгъ сошелъ съ полей въ Февраль, послѣ чего пошли дожди, задержавшіе полевые работы. Мартъ и начало Апрелья отличались холодами, которые смѣнились теплою и сухою погодою, простоявшею съ послѣднихъ чиселъ Апрелья до конца Мая. Въ это время сѣверо-восточные вѣтры, при отсутствіи дождей, иссушили озимые и яровые хлѣба, которые остановились въ ростѣ и начали желтѣть.

Весенніе полевые работы начались позже обыкновеннаго. Въ сѣверныхъ уѣздахъ—Бердянскомъ, Мелитопольскомъ и Днѣпровскомъ къ посѣву приступили 20—23 Марта, а въ 5 крымскихъ уѣздахъ, около 10 числа этого же мѣсяца. Вслѣдствіе выпадавшихъ въ это время дождей, работы производились съ перерывами.

Лѣто 1889 года было неблагоприятно въ сельско-хозяйственномъ отношеніи, такъ какъ въ теченіе его преобладала погода сухая и жаркая. Особенно сильные жары стояли въ Іюль и Августъ. Дожди, и то по большей части въ недостаточномъ количествѣ, выпали лишь во второй трети Іюня, при чемъ они шли узкими полосами; въ иныхъ мѣстностяхъ ихъ небыло совсѣмъ съ 20-хъ чиселъ Апрелья до 20 Іюня. Но Іюньскіе дожди, хотя и поддержали яровые хлѣба, но

не могли принести имъ особенно значительной пользы, такъ какъ выпали довольно поздно, когда хлѣба уже колосились.

Въ общемъ урожай хлѣбовъ оказался неудовлетворительнымъ, особенно озимыхъ, которые сильно пострадали, а частію и совершенно погибли, еще зимою отъ морозовъ и сильныхъ вѣтровъ.

Изъ яровыхъ наиболѣе удался ячмень, урожай котораго получился, въ большинствѣ, средній; яровая пшеница и овесъ дали урожай, но большей части, ниже средняго, особенно овесъ; просо мѣстами пропало совсѣмъ и лишь въ немногихъ хозяйствахъ сборъ его былъ средній; кукуруза уродилась также очень плохо; картофель повсемѣстно уродился очень плохо, въ большинствѣ вернулись только сѣмена, мѣстами же погибъ совершенно.

Площадь посѣва яровыхъ хлѣбовъ увеличилась довольно значительно: съ одной стороны, вслѣдствіе того, что, отъ скопленія работъ осенью, сѣвомъ запоздали и многія поля, подготовлявшіяся подъ озимь, остались незасѣянными, а, съ другой стороны, послучаю переѣва пропавшихъ озимей, — яровыми.

Холода и засуха весною весьма дурно отразились на ростѣ травъ, которыя, въ большинствѣ, оказались плохими, и только въ немногихъ мѣстностяхъ преимущественно на низменныхъ заливныхъ лугахъ, травы дали средній, или даже хорошій укосъ. Сѣнокосъ начался въ большинствѣ хозяйствъ со 2-ой половины Мая и произведенъ повсемѣстно засухо, при благоприятной погодѣ. Сѣно получилось нечистое отъ сорныхъ низкорослыхъ травъ.

Огородныя овощи уродились только посредственно, какъ вслѣдствіе засухи, такъ и по причинѣ бывшихъ въ Маѣ заморозковъ, отъ которыхъ особенно пострадали огурцы.

Бахчи отъ засухи мѣстами пропали совершенно, а мѣстами дали плохой урожай; только урожай арбузовъ и дынь былъ средній.

Урожай всѣхъ фруктовъ, за немногими исключеніями, считается хозяевами самымъ посредственнымъ, особенно въ 5-ти Крымскихъ уѣздахъ. Сравнительно хорошо уродились, и то преимущественно въ сѣверныхъ уѣздахъ, однѣ только груши; яблокъ почти повсемѣстно было очень мало, равно какъ и косточковыхъ плодовъ: сливъ, вишенъ, черешенъ, абрикосовъ. Вообще въ степныхъ садахъ весною вѣтра сбили цвѣтъ почти со всѣхъ фруктовыхъ деревьевъ, а что уцѣлѣло отъ вѣтровъ, то пострадало отъ Майскихъ заморозковъ.

Недостатка въ рабочихъ рукахъ нигдѣ небыло, мѣстами же ихъ было въ избыткѣ, особенно когда весною, явились пришлые рабочіе. Сроковымъ рабочимъ (съ 9 Мая по 1 Октября) платили: въ уѣздахъ Мелитопольскомъ и Симферопольскомъ отъ 40 до 75 руб.; въ Евпаторійскомъ отъ 55 до 75 руб.; въ Днѣпровскомъ отъ 45 до 55 руб.; въ Бердянскомъ отъ 60 до 80 руб.; въ Перекопскомъ отъ 45 до 65 руб. Издѣльно за косьбу 1 дес. травы платили отъ 1 руб. до 3 руб., чаще отъ 2 до 3 руб., а съ уборкой до 5 руб.

Въ частности по уѣздамъ урожай хлѣбовъ оказался:

Въ Бердянскомъ уѣздѣ. Посѣвъ и урожай хлѣбовъ былъ нижеслѣдующій:

	Посѣяно.	Снято.	
		четвертей.	самъ
Р ж и. - - - - -	22140	6150	—
Озимой пшеницы. - - - - -	36525	11945	—
Яровой пшеницы. - - - - -	165654	513982	3
О в с а. - - - - -	12804	46882	3
Ячменя. - - - - -	97225	354710	3
Остальныхъ яровыхъ хлѣбовъ. - -	615	7712	12
Картофеля. - - - - -	19694	13413	—
Итого - - - - -	354657	954794	

Главная и исключительная отрасль занятій населенія Бердянскаго уѣзда состоитъ въ хлѣбопашествѣ. Въ 1889 г., въ виду хорошаго урожая предшествовавшаго 1888 года, населеніе увеличило площадь посѣвовъ; увеличеніе это падаетъ главнымъ образомъ на яровые хлѣба: пшеницы яровой въ 1889 г. посѣяно болѣе 1888 года на 47/т. десятинъ, а ячменя на 33/т. десятинъ.

Бездождіе весною и сильныя жары лѣтомъ повели къ тому, что населеніе получило скудный урожай, въ нѣкоторыхъ мѣстностяхъ уѣзда, не возвращены и сѣмена, особенно озимыхъ посѣвовъ, которые почти погибли. Вслѣдствіе бездождія и засухи въ теченіи лѣта ощущался большой недостатокъ въ подножномъ кормѣ. Такое положеніе повело къ тому, что въ уѣздѣ почти повсемѣстно появилась на скотѣ болѣзнь ящуръ, которая хотя и не влекла за собою особеннаго падежа скота, но тѣмъ не менѣе рогатый скотъ цѣлое лѣто стоялъ въ такой низкой цѣнѣ, что населеніе не могло продать излишковъ скота. Кромѣ низкихъ цѣнъ на скотъ и цѣны на хлѣбъ въ 1889 году были также ниже противъ прошлагоднихъ, что въ связи съ малымъ количествомъ полученнаго отъ урожая хлѣба повлекло за собою новую задолженность населенія, которому необходимо было занимать деньги для покупки корма для скота и для оплаты разныхъ повинностей.

Изъ цифровыхъ свѣдѣній, изложенныхъ въ вышепроеписанной таблицѣ объ урожаѣ видно, что въ 1889 году всѣхъ разнаго рода хлѣбовъ было посѣяно въ Бердянскомъ уѣздѣ 354657 четв., снято 954794 четв., сопоставляя эти цифры съ урожаемъ хлѣбовъ этого уѣзда съ предшествовавшимъ 1888 годомъ, въ который было посѣяно разнаго рода хлѣбовъ 320955 четв., а снято 2651171 четв., оказывается, что въ отчетномъ 1889 году посѣяно хлѣбовъ больше на 33702 четв., а снято менѣе на 1696377 четв.

Урожай фруктъ въ садахъ и разныхъ огородныхъ овощей далъ также незавидные результаты. Изъ фруктъ только въ нѣкоторыхъ

мѣстахъ былъ посредственный урожай грушъ, вишенъ и яблокъ; въ остальныхъ мѣстахъ и эти фрукты по урожаю ниже посредственнаго.

Изъ огородныхъ овощей дали урожай посредственный только капуста, лукъ, перецъ и бураки; картофель же и на огородахъ ниже посредственнаго.

Въ виду неурожая цѣны на рабочихъ при земледѣльческомъ трудѣ были довольно низкія, такъ во время сѣнокошенія подневная плата была отъ 30 до 50 коп., а во время уборки хлѣбовъ подневная плата доходила до 1 руб. 25 к., но и то на весьма короткое время, во время же молотбы хлѣбовъ мѣсячная плата доходила до 10 руб. и то не во всѣхъ мѣстахъ.

Виноградъ уродился также ниже посредственнаго, при чемъ во многихъ мѣстахъ отъ раннихъ осеннихъ морозовъ погибло очень много виноградныхъ лозъ, особенно недавнихъ посадокъ, а лозы старой посадки порядочно пострадали, что и отразилось на степени урожая.

Въ Бердянскомъ уѣздѣ при 84 селеніяхъ состояло въ 1889 году подъ виноградными плантаціями 1830 дес. 1948 саж. земли, въ этихъ виноградникахъ было больше 1248000 кустовъ винограда. Урожай винограда, какъ объяснено и выше отъ весеннихъ морозовъ, повредившихъ виноградные лозы и отъ засухи во время лѣта, былъ ниже посредственнаго, а мѣстами былъ полный неурожай, посему сборъ винограда составилъ всего около 7600 пуд., изъ нихъ продано плодовъ до 257 пуд. получено вина около 300 ведеръ краснаго и около 4480 ведеръ бѣлаго, при чемъ собранные плоды и полученное вино не вознаградили затратъ по уборкѣ виноградныхъ садовъ, кромѣ сего нѣкоторые владѣльцы садовъ оставили собранные плоды и вино для домашняго потребленія.

Болгарское населеніе Бердянскаго уѣзда обращаетъ особое вниманіе на разведеніе виноградныхъ плантацій, а нѣмецкое преимущественно на садоводство.

Изъ свѣдѣній мѣстной Уѣздной Земской Управы видно, что въ Бердянскомъ уѣздѣ разведеніе винограда за послѣднее время достигло значительныхъ размѣровъ, такъ при болгарскихъ селеніяхъ подъ виноградниками, приносящими уже доходъ, находится 422 десятины, которые при благопріятномъ урожаѣ даютъ до 50/т. ведеръ винограднаго вина, цѣною отъ 1 до 2 руб. за ведро. Кромѣ того вновь заведенныхъ виноградниковъ имѣется до 742 десятинь. Въ виду замѣченнаго стремленія населенія уѣзда къ занятію виноградарствомъ и садоводствомъ, Бердянское Уѣздное Земское Собраніе, признавъ необходимымъ притти на помощь населенію, какъ въ борьбѣ съ вредными насѣкомыми, такъ и въ правильномъ уходѣ за садами и огородами, еще въ 1888 году постановило возбудить ходатайство объ открытіи въ уѣздѣ при Преславской Учительской Семинаріи классовъ по садоводству и огородничеству; ходатайство это пока еще не достигло желаемыхъ результатовъ и для новаго разсмотрѣнія какъ этаго, такъ и вообще вопроса объ улучшенія села-

скаго хозяйства въ уѣздѣ, по постановленію Земскаго Собранія въ Октябрѣ 1889 года, образована особая Коммиссія, которая и имѣеть въ текущемъ 1890 году дать по сему вопросу свое заключеніе Земскому Собранію.

Въ г. Бердянскѣ состояло подъ виноградниками 221 десятина земли, въ этихъ виноградникахъ было до 745/т. кустовъ, собрано винограда 10350 пуд.; продано 2000 пуд., по 2 руб. и по 2 руб. 50 коп. за пудъ; получено вина 750 ведръ краснаго и до 7000 ведръ бѣлаго, по цѣнѣ красное 3 руб. и бѣлое 2 руб. 50 к. за ведро. Сбытъ винограда и вина былъ на мѣстѣ—и въ Бердянскомъ уѣздѣ.

Въ Мелитопольскомъ уѣздѣ посѣвъ и урожай хлѣбовъ былъ нижеслѣдующій:

	Посѣяно.	Снято.	
		ЧЕТВЕРТЕЙ.	САМЪ.
Ржи	46803	59100	1,2
Озимой пшеницы	43272	35343	—
Яровой пшеницы	153199	542431	3,5
Овса	8082	20985	2,6
Ячменя	180458	366685	2,0
Остальныхъ яровыхъ хлѣбовъ	13793	65326	4,0
Картофеля	12260	16219	1,3
Итого	457867	1106089	

По почвеннымъ условіямъ Мелитопольскій уѣздъ исключительно земледѣльческій. Кромѣ южной части, онъ занимаетъ лучшую черноземную землю и такимъ положеніемъ настолько обратилъ населеніе къ земледѣлію, что это послѣднее, при удобствѣ путей для сбыта произведеній, стало хозяйствомъ господствующимъ.

Хлѣбъ изъ Мелитопольскаго уѣзда вывозится и за границу,— по Днѣпру черезъ Херсонъ и Одесскій портъ, главнѣйше съ Лепатихской и Каменской пристаней, далѣе черезъ Севастопольскій портъ, куда направляется по Лозово-Севастопольской желѣзной дорогѣ, пересекающей весь уѣздъ и наконецъ отправляется по Азовскому морю изъ Геническаго порта.

Площадь посѣва въ отчетномъ году осталась безъ измѣненій, обработка полей происходила съ обычною тщательностію и лучшими земледѣльческими орудіями. По свѣдѣніямъ Таврическаго Губернскаго Механика въ 1889 г. у землевладѣльцевъ Мелитопольскаго уѣзда было въ дѣйствиіи 26 паровыхъ молотилокъ, имѣвшихъ каждая отъ 6 до 20 силъ.

Осень 1888 года была почти безъ дождей, осенніе всходы вышли слабыми и рѣдкими; озимыя поля, оставаясь всю безснѣжную зиму открытыми, а весною отъ сильныхъ вѣтровъ и утреннихъ за-

морозковъ, остановившихъ растительность засѣянныхъ на нихъ хлѣбовъ, при неимѣніи никакихъ надеждъ на ихъ исправленіе,—вынудили нѣкоторыхъ землевладѣльцевъ поля эти перепашать и засѣять яровыми хлѣбами. Общая по уѣзду площадь таковыхъ перепашекъ составила до 20000 десятинъ.

Вообще отчетный годъ по отношенію къ урожаю хлѣбовъ для Мелитопольскаго уѣзда былъ не благопріятнымъ. Урожай хлѣбовъ въ сѣверной части уѣзда оказался средній, въ южной части ниже средняго, а въ Ефремовской волости совершенно плохой, не вернувшій даже сѣмянъ.

Изъ цифровыхъ свѣдѣній, изложенныхъ въ вышеописанной таблицѣ объ урожаѣ, видно, что въ 1889 году всѣхъ разнаго рода хлѣбовъ было посѣяно въ Мелитопольскомъ уѣздѣ 457867 четв., снято 1106089 четв.; сопоставляя эти цифры съ урожаемъ хлѣбовъ въ предшествовавшемъ 1888 году, въ которомъ было посѣяно разнаго рода хлѣбовъ 369027 четв., а снято 3263056 четв.,—оказывается, что въ отчетномъ 1889 году посѣяно хлѣбовъ болѣе на 88840 четв., а снято менѣе на 2156967 четв.

Травы почти повсемѣстно въ уѣздѣ дали плохой урожай, сѣнокосъ былъ только на переложныхъ мѣстахъ и то скудный.

Разведеніе огородныхъ и бахчевыхъ овощей, а равно табаку и винограда составляетъ дѣятельность нѣмецкихъ селеній, а изъ русскихъ этимъ занимаются жители селеній Каменки, Знаменки прилегающихъ къ плавнямъ рѣкъ Днѣпра и Конки, и, отчасти, жители села Б. Бѣлозерки. Въ отчетномъ году овощи, вслѣдствіе засухи, дали не удовлетворительный урожай и служили исключительно для домашняго употребленія. Урожай табаку, садовыхъ фруктовъ и винограда былъ также не удовлетворительный, а въ виноградникахъ при с. Большой-Бѣлозеркѣ, по случаю бывшихъ весною морозовъ, урожая винограда совсѣмъ не было. При 28 селеніяхъ Мелитопольскаго уѣзда состояло въ отчетномъ году подъ виноградными плантаціями 478 дес. 82 кв. саж. земли, въ этихъ виноградникахъ было болѣе 992000 кустовъ. Получено винограда до 777000 пуд., изъ этого числа продано винограда до 678000 пуд., по цѣнѣ отъ 80 к. до 2 руб. за пудъ, выдѣлано вина до 144000 ведръ краснаго и до 2200 ведръ бѣлаго, по цѣнѣ красное отъ 1 до 2 руб. и бѣлое отъ 1 руб. 50 коп. до 3 руб. за ведро. Виноградъ сбывался на мѣстѣ, остался для домашняго употребленія, а лучшаго сорта изъ с. Знаменки отправленъ былъ, въ Москву, Петербургъ и Харьковъ. Вино продавалось на мѣстѣ и на ярмаркахъ.

Неблагопріятный урожай отчетнаго года, естественно, отклонилъ излишній наемъ рабочихъ для уборки хлѣбовъ и травъ и населеніе довольствовалось ограниченнымъ числомъ сроговыхъ рабочихъ, которые не имѣя свѣдѣній о положеніи урожая, пришли въ значительномъ числѣ и не получая ожидаемыхъ заработковъ, нанимались земледѣльцами по выгоднымъ цѣнамъ, напримѣръ: рабочему во время сѣнокоса и уборки его и хлѣбовъ платилось по 1 руб. въ день, а работницѣ по 50 коп., по десятинно отъ 1 до 2 руб., помѣсячно

отъ 6 до 10 руб.; сроковые же съ Мая по 1 Октября были наняты мужчина за 45—75 руб., женщина за 30—50 руб. и на годъ мужчина за 50—120 руб., женщина за 25—80 руб., причемъ въ условіи найма входило продовольствіе на счетъ нанимателя.

Несмотря на такую неудовлетворительность урожая хлѣбовъ, населеніе уѣзда не встрѣтило нужды ни въ сѣменахъ для озимыхъ посѣвовъ, ни для продовольствія. Какъ посѣвъ, такъ и продовольствіе были обеспечены остатками наличнаго хлѣба отъ изобильнаго урожая предшествовавшаго 1888 года и общественными хлѣбными запасами, а въ сѣверной части уѣзда оказалось возможнымъ пополнить даже часть ссудъ и недопомогъ въ общественные хлѣбные магазины. Недостатокъ яровыхъ сѣмянъ для весеннихъ посѣвовъ 1890 года обеспеченъ былъ тѣми же общественными хлѣбными запасами. Точно также недостаточность сбора сѣна ни на скотоводствѣ, ни на овцеводствѣ не отразилась, потому что владѣльцы въ обильный урожай 1888 года сдѣлали запасы его не на одинъ годъ впередъ, крестьяне же, между которыми скотоводства и овцеводства, какъ особаго хозяйства нѣтъ, имѣли достаточно соломы, составляющей привычный кормъ и ею довольствовались свой домашній скотъ, такъ что сей послѣдній вообще въ уѣздѣ перенесъ зиму вполне благополучно и между нимъ рабочій былъ совершенно годенъ къ обработкѣ полей.

Въ Днѣпровскомъ уѣздѣ посѣвъ и урожай хлѣбовъ были нижеслѣдующій:

	Посѣяно.	Снято.	
		Четвертей.	Самъ.
Ржи	47214	113571	2,4
Озимой пшеницы	12368	25729	2,0
Яровой пшеницы	42792	114399	2,6
Овса	7002	18164	2,5
Ячменя	39693	118859	2,9
Остальныхъ яровыхъ хлѣбовъ	3006	7575	2,5
Картофеля	4269	8688	2,0
Итого	156344	406985	

Урожай хлѣбовъ вообще въ уѣздѣ былъ неудовлетворительный во многихъ же мѣстностяхъ до того плохой, что не возвращены и сѣмяна. Урожай сѣна также былъ неудовлетворительный, такъ что травы косили только на подахъ (низменныхъ мѣстахъ) и на плавняхъ.

Площадь посѣвовъ хлѣбовъ измѣнилась въ уменьшеніи озимыхъ посѣвовъ, какъ на помѣщичьихъ, такъ и на крестьянскихъ поляхъ, уменьшеніе это произошло, вслѣдствіе поздняго производства посѣвовъ и рано наступившихъ осенью холодовъ, — по этимъ причинамъ

озимые посѣвы плохо развились, и весною были перепаханы и засѣяны яровыми хлѣбами.

Неблагопріятное для растительности атмосферическое состояніе погоды особенно вредно отразилось на бахчевыхъ и огородныхъ овощахъ, отчего часть ихъ совершенно погибла. Несмотря на таковое состояніе урожая хлѣбовъ и травъ, недостатка въ продовольствіи, въ обмѣненіи полей на 1890 годъ, а равно въ продовольствіи скота, не было, благодаря обильному урожаю предшествовавшего 1888 года.

Цѣны на заработную плату за земледѣльческій трудъ были слѣдующія: во время уборки травъ рабочему платили отъ 50 до 70 коп. въ день; работницѣ отъ 30 до 40 коп. на хозяйскихъ харчахъ; во время уборки хлѣбовъ цѣны вздорожали и платили косарю и громадильщицѣ по 1 руб. 50 коп. въ день на хозяйскихъ харчахъ.

Главныя отрасли народнаго хозяйства въ Днѣпровскомъ уѣздѣ составляютъ хлѣбопашество, овцеводство и скотоводство. Часто повторяющіеся неурожайные годы, отсутствіе хорошихъ пастбищъ и вздорожаніе найма земель, постоянно ведутъ къ сокращенію овцеводства и скотоводства и не только крестьянское населеніе, но и крупныя землевладѣльцы, переходятъ постепенно на занятіе хлѣбопашествомъ.

Кромѣ означенныхъ двухъ главныхъ отраслей хозяйства,—населеніе уѣзда въ мѣстахъ прибрежныхъ къ р. Днѣпру и его притокамъ, занимается бахчеводствомъ и огородничествомъ и въ этихъ же мѣстностяхъ кое гдѣ развивается садоводство и виноградарство но крестьянское населеніе не можетъ исключительно заняться этими двумя послѣдними отраслями хозяйства, такъ какъ виноградарство и садоводство могутъ дать доходъ чрезъ 5—10 лѣтъ, а населеніе получившее здѣсь въ надѣлъ песчанныя площади, за неимѣніемъ средствъ, не можетъ выжидать такого продолжительнаго срока и потому заниматься этими двумя отраслями какъ-бы между дѣломъ.

Устроенный и содержимый на земскія средства,—«Земскій Питомникъ»—при с. Большихъ-Копаняхъ,—продолжалъ и въ 1889 году расширять кругъ своей дѣятельности. Изъ этого питомника въ 1889 году отпущено отдѣльнымъ лицамъ, сельскимъ обществамъ и учрежденіямъ слѣдующее количество саженцевъ: псевдо-акацій 58227 штукъ, абрикосовъ дичковъ 2083 шт.; абрикосовъ окулированныхъ 793 шт.; тутоваго дерева 2973 шт., лоха или дикой малины 1535 шт. туп 1375 шт.; черенковъ или чубуковъ виноградной лозы 4153 шт., и многихъ другихъ, а всего отпущено 73549 шт. большая часть этого количества саженцевъ было отпущено крестьянамъ.

Въ 1889 году въ 8 волостяхъ: Больше-Копанской, Алешковской Збурьевской, Бехтерской, Каховской, Дмитріевской, Каланчакской и Перво-Константиновской состояло подъ виноградниками 76 дес. 24 кв. саж., собрано винограда 20234 пуда, продано винограда свыше 18000 пуд. по цѣнѣ отъ 45 до 2 руб. за пудъ, получено выше 30 ведеръ краснаго и 229 ведеръ бѣлаго, вино продано отъ 2 до 3 руб. за ведро на мѣстѣ.

Въ Феодосійскомъ уѣздѣ посѣвъ и урожай хлѣбовъ былъ нижеслѣдующій:

	Посѣяно.	Снято.	
		Четвертый.	Самъ.
Ржи	2384	9173	3 ³ / ₄
Озимой пшеницы	75536	176062	2 ¹ / ₄
Яровой пшеницы	685	875	1
Овса	36786	135615	3 ¹ / ₂
Ячменя	23508	95411	4
Остальныхъ яровыхъ хлѣбовъ	5513	24083	4,3
Картофеля	617	1879	3
Итого	145029	443098	

Отчетный годъ въ сельско-хозяйственномъ отношеніи былъ чрезвычайно неблагоприятнымъ для населенія Феодосійскаго уѣзда, такового плохаго неурожая небыло въ уѣздѣ съ 1882 года, и если-бы неупали цѣны на хлѣбъ въ минувшемъ 1888 году на столько, что каждый изъ хозяевъ счелъ за лучшее придержать хлѣбъ, не сбывая его въ продажу, — то 1889 годъ въ отношеніи урожая былъ-бы для уѣзда чрезвычайно тяжелымъ годомъ. Причиной такового неурожая было состояніе погоды, которая въ теченіи почти всего времени неблагоприятствовала произрастенію хлѣбовъ и травъ. Затѣмъ къ числу причинъ значительно повліявшихъ на недоборъ хлѣбовъ, слѣдуетъ отнести появленіе въ 1889 году въ значительномъ количествѣ вредныхъ насѣкомыхъ, такъ большая часть озимыхъ посѣвовъ оказалась пораженной зоною и гессенскимъ комарикомъ, кромѣ сего во многихъ виноградникахъ виноградные кусты были поражены болѣзнію «Oidium» помѣстности «Куфъ» болѣзнь эта особенно за послѣдніе два года стала значительно распространяться въ уѣздѣ и размноженіе ея, идетъ на столько быстро, что въ будущемъ грозитъ земледѣльцамъ громадными потерями, а потому состороны мѣстнаго земства принимаются всевозможныя мѣры для борьбы съ этимъ опаснымъ для земледельцевъ насѣкомымъ.

Поденная плата на рабочія руки во время сѣнокоса и уборки хлѣбовъ была пѣшему рабочему на своихъ харчахъ по 1 рублю и на хозяйскихъ отъ 50 коп. до 80 коп., работницѣ на своихъ харчахъ по 60 коп., на хозяйскихъ отъ 35—40 коп.

Урожай винограда въ 1889 году было значительно хуже предшествовавшаго 1888 года. Подъ виноградниками состояло 2047 дес. 1496 саж., собрано винограда 51273 пуд., изъ это числа продано 22337 пуд. отъ 1 руб. до 2 руб. 50 коп. и до 3 руб. за пудъ, получено вина краснаго 7299 ведръ и бѣлаго 14589 ведръ, вино продано красное отъ 2 руб. 50 коп. до 5 руб. за ведро и бѣлое отъ 1 руб. 80 коп. до 2 руб. 50 коп. за ведро. Вино продавалось на мѣстѣ, и отправлено въ Одессу, Харьковъ, Москву и др. мѣстности Имперіи.

Подъ табакомъ состоитъ при 72 селеніяхъ 451 и при заштатномъ городѣ Старомъ-Крымѣ 49 плантацій занимающихъ 216 десятинъ. Собрано было табаку изъ турецкихъ сѣмянъ, высшихъ сортовъ 8805 пуд. и низшихъ сортовъ 33 пуд., всего 8838 пуд. Въ общемъ по уѣзду урожай табаку былъ посредственный. Цѣны на табакъ были на плантаціяхъ низшія 5 руб., высшія 10 руб. за пудъ; въ складахъ низшія по 8 руб., высшія по 15 руб. за пудъ.

Въ Симферопольскомъ уѣздѣ посѣвъ и урожай хлѣбовъ былъ нижеслѣдующій:

	Посѣяно.	Снято.	
		Четвертей.	Самъ.
Ржи	6084	22160	3,66
Озимой пшеницы	22931	125236	5,44
Яровой пшеницы	2041	7062	3,46
Овса	18350	116983	6,37
Ячменя	16182	89826	5,56
Остальныхъ яровыхъ хлѣбовъ	585	3443	5,88
Картофеля	4398	17387	3,97
Итого	70571	382097	

Вслѣдствіе естественныхъ условий мѣстностей Симферопольскаго уѣзда, населеніе занято въ степной части хлѣбопашествомъ и разведеніемъ овощей, затѣмъ табаку по преимуществу въ горныхъ частяхъ и обработка фруктовыхъ садовъ и виноградниковъ по долинамъ рѣкъ. Табаководство особенно развито среди греческаго и магометанскаго населенія.

Урожай хлѣбовъ и травъ въ 1889 году, вслѣдствіе неблагоприятныхъ климатическихъ условий былъ ниже средняго, — фруктовые сады, табачныя и виноградныя плантаціи, вслѣдствіе позднихъ морозовъ, недостатка дождей и ихъ несвоевременности, дали фрукты и виноградъ не высокаго качества, отчего таковыхъ послѣ большой сортировки, вывезено изъ уѣзда въ мѣста постояннаго сбыта очень незначительное количество.

Подъ виноградниками состояло 474 дес. 720 кв. саж., изъ этого числа въ Дуванкойской волости въ 13 селеніяхъ по рѣкамъ Качъ, Бельбеку и Алмѣ 309¹/₂ дес.; въ Кронентальской волости при с. Кроненталь 85 дес. и въ Зуйской волости 34¹/₂ дес., за тѣмъ 58 дес. состояло подъ виноградниками въ прочихъ 4 волостяхъ Симферопольскаго уѣзда и 18 дес. въ г. Карасубазарѣ. Во всѣхъ означенныхъ виноградныхъ плантаціяхъ состояло до 1374000 кустовъ, собрано винограда до 54/т. пуд., продано свыше 13/т. пуд., по цѣнѣ отъ 1 руб. до 1 руб. 75 коп. за пудъ; получено вина краснаго до 8550 ведръ и бѣлаго до 35500 ведръ, вино продано красное отъ 90 коп. до 2 руб. за ведро и бѣлое отъ 1 руб. 20 коп. до 2 руб. и до 4 руб. за ведро. Сбытъ винограда и вина

былъ въ г.г. Симферополь, Севастополь, а также въ др. мѣста губерніи и намѣстѣ.

Подъ табакомъ состояло при 126 селеніяхъ 1067 плантацій, занимающихъ 708¹/₄ десятинъ. Собрано табаку высшихъ сортовъ изъ турецкихъ сѣмянъ 1808 пуд. и изъ американскихъ 39447 пуд., и низшихъ сортовъ 11 пуд., а всего 41266 пуд. Кроме сего при городѣ Бахчисараѣ состояло 68 плантацій, подъ которыми занято было 23 дес., и при городѣ Карасубазарѣ 19 плантацій на 18 дес., съ этихъ плантацій собрано табаку высшихъ сортовъ изъ турецкихъ сѣмянъ 728 пуд. и изъ американскихъ сѣмянъ 2590, а всего 3318 пуд. Цѣны на табакъ существовали на мѣстѣ на плантаціяхъ слѣдующія: за пудъ на Каченской, Бельбекской и Бахчисарайской отъ 3 руб. 50 коп. до 11 руб., на Каралезской отъ 4 до 11 руб. 50 коп., на Карасубазарской отъ 6 до 11 руб., на Алминской отъ 3 до 10 руб.

Въ Перекопскомъ уѣздѣ посѣвъ и урожай хлѣбовъ былъ ниже слѣдующій:

	Посѣяно.	Снято.	
		ЧЕТВЕРТЕЙ.	САМЪ.
Ржи	6085	12278	2,0
Озимой пшеницы	48600	147955	3,0
Яровой пшеницы	900	2165	2,4
Овса	13320	34095	2,5
Ячменя	24286	95451	3,9
Остальныхъ яровыхъ хлѣбовъ	1386	3272	2,3
Картофеля	683	863	1,2
Итого	95260	296079	

Урожай хлѣбовъ и травъ въ 1889 г. въ общемъ былъ ниже посредственнаго, нѣкоторые же землевладѣльцы на поляхъ прилегающихъ къ солонцеватымъ мѣстностямъ восточной части уѣзда едва выручили сѣмена. Сѣнокосякъ былъ также скудный, подножный кормъ плохой, такъ что владѣльцы неимѣющіе запасовъ отъ прошлагодняго урожая сѣна, выгоняли свой скотъ и овецъ на подножный кормъ въ сосѣдніе уѣзды.

Въ рабочихъ рукахъ недостатка не было, напротивъ наплывъ рабочихъ изъ внутреннихъ губерній въ лѣтнее время былъ такъ великъ, что почти половина ихъ осталась безъ работъ, и рабочіе должны были или возвращаться домой, или прискивать заработки въ другихъ уѣздахъ. Цѣны на рабочія руки стояли умѣренныя, рабочему платилась въ день по 1 руб. и по 1 руб. 50 коп., а полурбочему отъ 50 до 75 коп. на хозяйскомъ продовольствіи, такъ что по сравненіи съ 1888 годомъ цѣны на рабочихъ были на половину дешевле.

Благодаря обильному урожаю 1888 года, население было обеспечено въ продовольствіи и ни какихъ пособій не требовало.

Сбытъ хлѣба въ отчетномъ году производился преимущественно въ Конторы при станціяхъ Лозово-Севастопольской желѣзной дороги Курмань и Джанкой, по слѣдующимъ цѣнамъ: пшеница по 7 руб. 50 коп. и по 8 руб., рожь по 4 руб. 50 к. и по 5 р. за четверть.

Хлѣбопашествомъ въ большихъ размѣрахъ занимаются исключительно поселяне—нѣмцы, имѣющіе свои земли и изъ нихъ крупныя землевладѣльцы вмѣстѣ съ тѣмъ занимаются скотоводствомъ и овцеводствомъ. Русское же и татарское население ведутъ хлѣбопашество въ размѣрѣ достаточномъ лишь для собственнаго обихода.

Нѣкоторые землевладѣльцы, въ особенности поселяне собственники нѣмцы начали разводить фруктовые сады и виноградники и дѣло это идетъ удовлетворительно.

Въ 1889 году при нѣмецкихъ селеніяхъ Гохгеймъ, Гебронъ, Людвигсталь, Бернунгсталь, Шенбрунъ, Гриненталь, Анненфельдтъ, Блюменталь и Шенфельдтъ состояло подъ виноградниками 34 дес., на нихъ было 152500 виноградныхъ кустовъ, получено винограда 2050 пуд , выдѣлано вина краснаго 250 ведръ и бѣлаго 2725 ведръ, урожай винограда былъ средній. Какъ виноградъ, такъ и вино употреблено было для собственныхъ надобностей.

Въ Евпаторійскомъ уѣздѣ посѣвъ и урожай хлѣбовъ былъ нижеслѣдующій:

	Посѣяно.	Снято.	
		Ч в т в е р т е й .	С ам ь .
Ржи	1242	3965	3
Озимой пшеницы	22420	93832	4
Яровой пшеницы	52	114	2
Овса	7282	42891	5
Ячменя	12540	57727	4 ¹ / ₂
Остальныхъ яровыхъ хлѣбовъ	320	853	2 ¹ / ₃
Картофеля	55	180	3
Итого	43911	199562	

Въ общемъ урожай хлѣбовъ былъ посредственный и население было обеспечено какъ въ продовольствіи, такъ и для обрѣмененія полей на 1890 годъ.

Недостатка въ рабочихъ рукахъ небыло, цѣны на рабочихъ были: пѣшаго отъ 80 коп. до 1 руб. 50 к. въ день, одноконнаго отъ 2 руб. 50 до 3 руб., параконнаго отъ 3 руб. 50 коп. до 5 руб.

Кромѣ хлѣбопашества другихъ отраслей земледѣлія въ уѣздѣ не существуетъ, и хотя нѣкоторые хозяева занимаются производствомъ

табаку, виноградарствомъ и винодѣліемъ, садоводствомъ и огородничествомъ, но, въ общемъ, производства эти такъ не значительны, что не имѣютъ для уѣзда никакого значенія.

Къ 1889 году въ Евпаторійскомъ уѣздѣ состояло 13 табачныхъ плантацій, подъ которыми было занято 1¹/₂ дес. земли; урожай табаку былъ посредственный собрано табаку (изъ американскихъ сѣмянъ, мѣстный американъ) 36 пудовъ. Подъ виноградниками состояло 14 десятинъ, изъ нихъ въ имѣніи Тарханкутъ при деревнѣ Караджи 4 дес. и въ имѣніи Агъ-Мечеть при деревнѣ Шейхларъ 10 десятинъ, въ этихъ виноградникахъ состояло въ отчетномъ году 36400 кустовъ виноградныхъ лозъ, выдѣлано вина краснаго 70 и бѣлаго 205 ведеръ, вино не продавалось и употреблено на мѣстѣ.

Въ Ялтинскомъ уѣздѣ посѣвъ и урожай хлѣбовъ былъ нижеслѣдующій:

	Посѣяно.	Снято.	
		четвертей.	самъ
Р ж и. - - - - -	252	1311	5
Озимой пшеницы. - - - - -	1397	6187	4
Яровой пшеницы. - - - - -	281	985	3
О в с а. - - - - -	44	217	4
Ячменя. - - - - -	650	3095	4
Остальныхъ яровыхъ хлѣбовъ. - -	—	—	—
Картофеля. - - - - -	647	7240	11
Итого - - - - -	3271	19035	

Хлѣбопашество въ Ялтинскомъ уѣздѣ не имѣетъ никакого значенія, такъ какъ большинство населенія занимается табаководствомъ, виноградарствомъ и садоводствомъ, а также подводными и поденными работами, рубкою лѣса и сбытомъ его въ г. г. Ялту и Севастополь.

Въ уѣздѣ числится 165460 дес. 102¹/₂ саж. земли, изъ этого числа: подъ виноградниками 1397 дес. 1080 саж., подъ табачными плантаціями 1049 дес. 1200 саж., подъ фруктовыми садами 1364 дес. 1647 саж., пахатной 10444 дес. 976 саж., сѣнокосной и поливной 11559 дес. 785¹/₂ саж., подъ лѣсомъ 83373 дес. 876 саж., подъ парками 190 дес. 536 саж., остальная земля не удобная подъ кустарниками и пастбищами.

Въ 1889 году на виноградныхъ плантаціяхъ было болѣе 10¹/₂ мил. виноградныхъ кустовъ, собрано винограда болѣе 147 т. пуд., продано въ ягодахъ до 24¹/₂ т. пуд., по цѣнѣ отъ 2 руб. до 4 руб. 50 коп. за пудъ, получено вина: краснаго до 41500 и бѣлаго болѣе 75500 ведеръ, вино продано: красное отъ 2 руб. до 6 руб. за ведро и бѣлое отъ 2 руб. до 5 руб. 75 коп. за ведро.

Сбытъ винограда производился преимущественно на мѣстѣ приѣзжающимъ на сезонъ для лѣченія, вино скупалось крупными вино-

торговцами, выдѣлывалось и за тѣмъ поступало въ продажу по всей Россіи.

Въ отчетномъ году въ Ялтинскомъ уѣздѣ состояло 3016 табачныхъ плантацій, состоящихъ при 64 селеніяхъ. Собрано табаку южно-бережскаго: изъ турецкихъ сѣмянъ 7949 пуд., изъ американскихъ сѣмянъ 28956 пуд. и крымскаго 33257 пуд., а всего 70162 пуда. Цѣны на табакъ на плантаціяхъ были слѣдующія: на южно-бережскій изъ турецкихъ сѣмянъ отъ 18 руб. до 24 руб. за пудъ, на южно-бережскій американъ отъ 16 руб. до 22 руб. за пудъ, на байдарскій отъ 5 р. до 13 руб. за пудъ, на богатырскій отъ 4 р. до 11 р. 50 коп. за пудъ.

Урожай винограда и табаку въ отчетномъ году въ Ялтинскомъ уѣздѣ былъ удовлетворительный, но табакъ оказался качествомъ лучше, чѣмъ въ 1888 году.

Цѣны на заработныя платы на земледѣльческой трудъ были слѣдующія: на продовольствіи нанимателя, поденно рабочій съ паркою воловъ 2 р. 50 коп., рабочій пѣшій отъ 80 коп. до 1 руб.; подесятинно до 2 р. 90 коп., помѣсячно отъ 15 руб. до 20 рублей. на продовольствіи нанимающагося: поденно рабочій съ паркою воловъ 3 руб. 30 коп., рабочій пѣшій отъ 1 руб. 20 коп., по десятинно отъ 4 р. до 8 руб. и по мѣсячно отъ 25 руб. до 35 руб.

Табакководство.

По свѣдѣніямъ Губернскаго Акцизнаго Управленія въ 1889 году всѣхъ плантацій было 5176, на 633 менѣе 1888 года, площадь земли занимаемой этими плантаціями составляла 2086 десятинъ, также менѣе на 1651 десят. противъ того же года. На всѣхъ плантаціяхъ собраннаго табаку южнобережскаго: изъ турецкихъ сѣмянъ 7949 пуд., — мѣстнаго американа 28956 пуд., — крымскаго изъ турецкихъ сѣмянъ 12350 пуд. и мѣстнаго американа 76493 пуд., а также махорки исключительно для сельско-хозяйственныхъ цѣлей 761 пуд., всего же собрано табаку 126509 пуд., тоже менѣе предъидущаго 1888 года на 60483 пуд., или почти на одну треть. Столь значительное уменьшеніе сбора табаку имѣло мѣсто въ Симферопольскомъ, Евпаторійскомъ, Феодосійскомъ и части Ялтинскомъ уѣздахъ и не потому, чтобы урожай табаку былъ плохъ, напротивъ урожай въ поименованныхъ мѣстностяхъ за небольшимъ исключеніемъ оказался посредственнымъ, а собственно отъ сокращенія самаго производства, вызваннаго главнымъ образомъ тѣмъ, что за послѣдніе годы спросъ на табакъ, въ особенности Крымскихъ низшихъ сортовъ, въ виду ограниченія выдѣлки оныхъ на фабрикахъ, согласно требованіямъ 110 ст. таб. уст., значительно уменьшился, и цѣны на оный сильно пали, такъ что многіе табакководы совершенно раззорились и бросили заниматься этимъ дѣломъ. Кромѣ того на сокращеніе табакководства имѣло также вліяніе удаленіе изъ Байдарской волости всѣхъ турецко-подданныхъ, преимущественно занимавшихся разведеніемъ табака, вызванное открытіемъ уголовныхъ преступленій, вслѣдствіе чего въ Байдарскомъ Волостномъ Правленіи состоялся общественный приговоръ никому изъ турокъ и вообще турецкоподданныхъ выходцевъ не отдавать земли въ аренду ни для какихъ цѣлей, почему въ одной только этой мѣстности посѣвъ сократился противъ 1888 года на 565 плантацій, которые

запимали до 1270 десят. земли. Наконецъ вслѣдствіе полнаго отсутствія удобренія земли, табакъ въ послѣднее время въ нѣкоторыхъ мѣстностяхъ сталъ родиться въ меньшемъ количествѣ и не удовлетворительнаго качества, между тѣмъ на Кавказѣ и отчасти въ Бессарабской губерніи, урожай табаковъ были весьма обильны и мѣстные фабриканты стали пріобрѣтать въ большемъ противъ прежнихъ лѣтъ Кавказскій табакъ, какъ болѣе дешевый и на видъ лучшій. Однако съ увеличеніемъ съ конца прошлаго года требованія на табакъ, табачная промышленность въ Крыму въ настоящее время находится въ лучшемъ состояніи. Такъ въ началѣ 1889 года покупка табака урожая 1888 г. и прежнихъ лѣтъ на плантаціяхъ была низкая, за пудъ лучшаго сорта давали за южно-бережскій отъ 14 до 18 руб., а низшаго отъ 5 до 13 руб., за Крымскій же табакъ платили за лучшій сортъ отъ 6 до 9 руб., а низкій отъ 2 до 5 р., теперь же цѣны на табакъ сравнительно поднялись, смотря по качеству табака отъ 2 до 6 руб. за пудъ и не смотря на такое возвышеніе цѣнъ вывозъ табаку съ плантацій и складовъ въ сравненіи съ предыдущимъ годомъ идетъ болѣе успѣшно. Въ Октябрѣ мѣсяцѣ 1889 года произведена въ первый разъ попытка отправки Ялтинскимъ складчикомъ Аджи Абій Буллою Касимъ Эфенди оглу южнобережскаго листоваго табаку на Европейскіе рынки, въ видѣ образцовъ въ количествѣ 106 пуд., а именно въ Бременъ, Амстердамъ, Парижъ, Гамбургъ, Вѣну, Лондонъ, Римъ и Будапешть, но результаты этой попытки пока еще не извѣстны.

Табачныхъ фабрикъ въ Таврической губерніи въ теченіи 1889 г. дѣйствовало 13, на 3 фабрики менѣе предыдущаго года, но изъ числа этихъ фабрикъ 2 во второй половинѣ года закрылись. Вообще въ послѣдніе четыре года число фабрикъ значительно сократилось, такъ въ 1886 г. ихъ дѣйствовало 18, а теперь осталось только 11. Причину столь значительнаго сокращенія фабрикъ слѣдуетъ искать въ ограниченіи выдѣлки табака 3 сорта въ соотвѣтствіи съ 1 сортомъ, такъ какъ небольшіе фабрики, вслѣдствіе недостаточнаго сбыта табака 1 сорта, не могутъ выдѣлывать табаки низшаго сорта, и потому вынуждены закрывать свои фабрики, что не могло не отразиться на уменьшеніи количества поступленія на фабрики и выдѣлки на оныхъ табаку.

Такъ на всѣ существовавшіе въ отчетномъ году фабрики поступило для фабрикаціи листоваго табаку иностраннаго 1207 пуд., туземнаго преимущественно Крымскаго и Кавказскаго произрастенія 37402 пуд., всего же поступило 38609 п.,—на 4700, пуд. менѣе 1888 г. Изъ этого количества табаку выдѣлано курительнаго табаку 1-го сорта 3757 п., 2-го сорта 23376 п. и 3-го сорта 8349 п.,—всего 35482 пуд. и папирозъ 17260000 штукъ, менѣе 1888 года табаку на 4643 пуд. и папирозъ на 2992000 штукъ. Больше всѣхъ выдѣлываетъ, въ особенности двухъ первыхъ сортовъ табачныхъ издѣлій, Керченская фабрика купца Месакусуди, на которой дѣйствовало въ теченіи года пять паровыхъ и 13 ручныхъ станковъ, остальные же фабрики работали при посредствѣ одного механическаго, 85 ручныхъ безъ привода станковъ, всѣ эти фабрики посредственной производительности, за исключеніемъ впрочемъ еще двухъ фабрикъ Ашбинази и К^о въ г. Симферополѣ и Стамболи въ г. Феодосіи, производительность которыхъ съ каждымъ годомъ увеличивается. Для хозяйственныхъ надобностей имѣется въ г. Мелитополѣ одинъ

складъ листовой не пресованной махорки, которой въ 1889 году для сказанной цѣли отпущено 1455 пуд. на 4656 руб. акциза.

Подробныя по каждому уѣзду свѣдѣнія о табачныхъ плантаціяхъ и о собранномъ въ каждомъ уѣздѣ количествѣ табаку изложены въ слѣдующей вѣдомости:

Въ какомъ уѣздѣ и въ сколькихъ селеніяхъ насаждается табакъ.	Число плантацій.	Пространство земли подъ табакомъ въ казенныхъ десятинахъ.	Сборъ табаку въ 1889 году въ пудахъ.				
			Высшихъ сортовъ.		Низшихъ сортовъ.	В СЕГО.	
			Изъ турецкихъ сѣмянъ.	Изъ Американскихъ сѣмянъ (мѣстныхъ Американъ).			
Въ Ялтинскомъ уѣздѣ:			Южно береж.				
Въ 31 селеніи и деревняхъ - - -	2105	611 ¹ / ₄	7949	28956	—	36905	
Въ 33 селеніяхъ и деревняхъ - - -	911	438 ¹ / ₄	Крымскій. 11	33246	—	33257	
Въ Симферопольскомъ уѣздѣ:							
Въ 126 селеніяхъ, деревняхъ, хуторахъ и урочищахъ - - -	1067	708 ¹ / ₄	1808	39447	11	41266	
При г. Бахчисараѣ - - -	68	23	—	2590	—	2590	
При г. Карасубазарѣ - - -	19	18	728	—	—	728	
Въ Евпаторійскомъ уѣздѣ:							
Въ 1 деревнѣ - - -	13	1 ¹ / ₂	—	36	—	36	
Въ Севастопольскомъ градоначальствѣ:							
Въ 3 селеніяхъ и 1 урочищѣ - - -	31	15 ¹ / ₄	—	802	—	802	
При г. Керчи - - -	7	2	96	—	—	96	
Въ Феодосійскомъ уѣздѣ:							
Въ 72 селеніяхъ и деревняхъ - - -	451	196	8081	—	33	8114	
При г. Старомъ-Крымѣ - - -	49	17	724	—	—	724	
Въ Мелитопольскомъ уѣздѣ:							
Въ 37 селеніяхъ и деревняхъ - - -	429	9	—	273	176	449	
Въ Вердянскомъ уѣздѣ:							
Въ 10 селеніяхъ и экономіяхъ - - -	21	11 ³ / ₄	1	—	328	329	
Въ Днѣпровскомъ уѣздѣ:							
Въ 6 селеніяхъ и экономіяхъ - - -	5	35	900	100	213	1213	
ИТОГО - - -			5176	2086 ¹ / ₄	20298	105450	761 126509

80831

Существующія цѣны на табакъ на плантаціяхъ и въ складахъ Таврической губерніи изложены въ слѣдующей вѣдомости:

Название табака.	На плантаціяхъ.		Въ складахъ.						
	Ц		Б		Н		Ы.		
	Низшія.	Вышія.	Низшія.	Вышія.	Низшія.	Вышія.	Низшія.	Вышія.	
РУБ.	К.	РУБ.	К.	РУБ.	К.	РУБ.	К.	РУБ.	К.
Южнобережскій.									
Изъ Турецкихъ сѣмянъ - - -	18	—	24	—	22	—	28	—	—
Южнобережскій.									
Американъ - - - - -	16	—	22	—	18	—	24	—	—
Байдарскій - - - - -	5	—	13	—	6	—	14	—	—
Богатырскій - - - - -	4	—	11	50	5	—	13	—	—
Качинскій и Бельбекскій - - -	3	50	11	—	5	—	13	—	—
Каралезскій - - - - -	4	—	11	50	5	—	12	50	—
Бахчисарайскій - - - - -	3	50	11	—	5	—	13	—	—
Алминскій - - - - -	3	—	10	—	4	—	11	—	—
Балаклавскій и Инкерманскій - -	5	—	14	—	6	—	15	—	—
По рѣкѣ Салгиру - - - - -	2	—	8	—	3	—	10	—	—
Карасубазарскій - - - - -	6	—	11	—	8	—	16	—	—
Судакскій и Старо-Крымскій - -	5	—	10	—	8	—	15	—	—

Дѣйствительный расходъ листового табаку на плантаціяхъ Таврической губерніи въ 1889 году былъ слѣдующій:

	п у д ы.	фунт.
Вывезено съ плантацій:		
а) въ склады своей губерніи - - - -	160296	8
б) на фабрики своей губерніи - - - -	5843	11
в) отправлено въ другія губерніи прямо съ плантацій - - - - -	21547	19
И т о г о - -	187686	38

Градобитія.

Особенно значительный вредъ причиненъ въ отчетномъ 1889 году градомъ хлѣбамъ на поляхъ:

Въ Днѣпровскомъ уѣздѣ:

24 Апрѣля на смежныхъ дачахъ Бѣлоцерковскаго и Новомаичовскаго обществъ и землевладѣльца Скадовскаго выпалъ градъ, отдѣльныя градины котораго достигали величины почти гусиного яйца. Градомъ уничтожено 270 десятинъ посѣвовъ ржи на сумму до 2/т. рублей.

7 Іюня истреблено мелкимъ, но плотнымъ градомъ въ Збурьевской волости до 300 десятинъ озимаго и яроваго хлѣба, на сумму до 3/т. рублей.

23 Іюня истреблено градомъ, величиною болѣе голубиного яйца, до 100 десятинъ ячменя и до 200 десятинъ пшеницы, принадлежащихъ Далматовскому сельскому обществу Бехтерской волости, на сумму до 5/т. рублей.

Въ Бердянскомъ уѣздѣ:

22 Іюня на поляхъ общества с. Вознесенки выпавшимъ градомъ уничтожено яроваго хлѣба 1500 десятинъ; убытокъ опредѣленъ до 30000 рублей.

Въ Мелитопольскомъ уѣздѣ:

2 Іюля на Рубановской дачѣ выпалъ сильный дождь съ градомъ, которымъ выбито около 200 десятинъ разнаго хлѣба, изъ котораго $\frac{2}{3}$ совершенно погибло; убытокъ отъ градобитія опредѣленъ въ 3200 рублей.

Въ Симферопольскомъ уѣздѣ:

Бывшимъ 24 Іюня проливнымъ дождемъ и послѣдовавшимъ отъ него разливомъ рѣки Бельбека повреждены въ Дуванкойской и Каралезской волости огородныя овощи и табачныя плантаціи, отъ чего причинено убытку болѣе чѣмъ на 18500 рублей.

23 Мая истреблено градомъ при селеніяхъ Эфиндикой и Аргивѣ озимыхъ и яровыхъ хлѣбовъ на 250 десятинахъ, на сумму до 7500 рублей.

Въ Ялтинскомъ уѣздѣ:

24 Іюня прошедшимъ черезъ Дерекойскую и Богатырскую волости ливнемъ дождя съ градомъ и повышеиємъ отъ сего воды въ ручьяхъ,—повреждены фруктовые сады, виноградники, табачныя плантаціи и огороды, уничтожены наводнеиємъ мостъ, мельничныя гати, запруды и изгороди и унесено водою 15 домашнихъ козъ и лошадей, всего понесено убытку болѣе чѣмъ на 20/т. рублей.

Вредныя для сельскаго хозяйства насѣкомыя, появившіяся въ 1889 г.

По отношенію ко всей губерніи вредъ отъ насѣкомыхъ былъ не столь значителенъ какъ въ предъидущіе годы. Кромѣ обычной итальянской саранчи, или пруса, не переводящейся, не смотря на энергичныя мѣры, къ ея истребленію,—въ 1889 году замѣтно появился гессенскій комарикъ, вредъ отъ котораго въ прежнее время былъ не такъ ощутителенъ, а нынѣ вызываетъ на серьезныя мѣропріятія.

Прусъ въ замѣтномъ количествѣ появлялся въ 1889 г. только въ Днѣпровскомъ уѣздѣ, но большаго вреда хлѣбамъ не причинилъ.

Отрожденіе его началось въ началѣ второй трети Мая, на землѣ графа Мордвинова, за симъ 26 Мая прусикъ обнаружился на землѣ землевладѣльцевъ Панкѣевыхъ близъ межи земли Г. Мордвинова, а съ 30 Мая на землѣ Казачье-Лагерьскаго общества, на землѣ владѣльцевъ Штрома, Кефертъ и Корсунскаго монастыря и на землѣ Куликовскаго. Окончательная работа по истребленію пруса прекращена 6 Іюня; для истребленія его въ означенное время потребовалось выставить: 71 подводу, 89 рабочихъ, 108 полурабочихъ, и 180 четверть рабочихъ, которымъ было уплачено Днѣпровскою Уѣздною Земскою Управою за счетъ Губернскаго сбора 529 рублей 80 копѣекъ, принятыхъ затѣмъ на этотъ счетъ Губернской Управою, кромѣ того 31 руб. израсходованы за счетъ Днѣпровскаго Уѣзднаго Земства.

Гессенскій комарикъ съ особенною силою началъ развиваться въ Феодосійскомъ уѣздѣ, откуда повидимому идетъ его распространіе, достигшее уже сосѣднихъ уѣздовъ. Появленіе гессенскаго комарика констатировано также и въ остальныхъ уѣздахъ губерніи.

Ислѣдованіе гессенскаго комарика въ 1888 г. производилось командированнымъ въ Таврическую губернію Одесскою Этномологическою Коммисією Этномологомъ Забаринскимъ, который согласно постановленію IX съѣзда представителей земствъ,—созваннаго по ВЫСОЧАЙШЕМУ повелѣнію 16 Апрѣля 1889 года въ Одессѣ, былъ посланъ въ 1889 году въ Феодосійскій уѣздъ для испытанія мѣръ борьбы противъ комарика. По отчету Забаринскаго, онъ примѣнилъ въ Феодосійскомъ уѣздѣ систему борьбы, состоящую изъ двухъ мѣропріятій:

1) Устройства приманокъ и 2) сожиганія. Последнее встрѣтило серьезное препятствіе, такъ какъ лишь не многіе землевладѣльцы соглашались на него; по этому пришлось примѣнить какъ общую мѣру приманки. Для разъясненія значенія таковыхъ и указанія способа какъ ихъ устраивать,—уѣздъ былъ разбитъ на 18 участковъ, куда приглашались хозяева, которымъ г. Забаринскій давалъ нужныя указанія. Значительныя поврежденія нанесенныя комарикомъ

были въ сѣверной части Феодосійскаго уѣзда, между р. Карасу и Сивашемъ, на пространствѣ всей Шейхъ-Монахской и части Цюрих-тальской волостей. О появленіи гессенскаго комарика въ Днѣпровскомъ уѣздѣ также имѣются свѣдѣнія изъ Днѣпровской Уѣздной Земской Управы, которая указываетъ, однако, что это насѣкомое, а также хлѣбный жукъ и пилпльщики появлялись въ 1889 году въ не значительномъ количествѣ, видимаго вреда хлѣбнымъ злакамъ не нанесли и лишь на посѣвахъ крестьянъ с. Дмитріевки, на землѣ бывшей графа Строгонова, нынѣ П. Родзянки, хлѣбный жукъ оказался въ нѣсколько замѣтномъ количествѣ.

Въ болѣе значительномъ размѣрѣ хлѣбный жучекъ появился въ Симферопольскомъ уѣздѣ, портя преимущественно озимую рожь въ Зуйской волости, здѣсь онъ былъ наблюдаемъ почти повсемѣстно, уничтоживъ во многихъ мѣстахъ посѣвы и причинивъ большіе убытки хозяевамъ. Садовая область Крыма, т. е. югозападная часть Симферопольскаго, южная часть Феодосійскаго уѣздовъ, и Ялтинскій уѣздъ и въ этомъ году достаточно пострадала отъ насѣкомыхъ всевозможныхъ родовъ. Засуха 1889 года особенно способствовала развитію ихъ въ плодовыхъ насажденіяхъ, причемъ наибольшій вредъ причинила яблонева листовертка, *Caprocapsa pomonella*, нападающая на фрукты, огромный процентъ которыхъ, благодаря этому оказался бракомъ, свалился не во время съ деревь и не могъ быть проданъ по настоящей цѣнѣ. Изъ числа насѣкомыхъ, вредившихъ плодамъ и фруктовымъ деревьямъ, слѣдуетъ отмѣтить также нѣсколько видовъ долгоносиковъ, разные виды хрущей коробдовъ, моли и тлей. Отъ червей, поѣдающихъ листья, сады страдали, сравнительно не такъ много. Виноградникамъ вредилъ паразитный грибокъ *Oidium tuckeri*, а въ Судавской долинѣ, червякъ называемый мѣстнымъ татарскимъ населеніемъ «тыръ-тыръ», составляющій личинку бабочки *Atychia ampelophaga*, противъ него хозяева успѣшно примѣняли весной обмазку кольцами липкой мази штамбовъ винограда.

Мѣропріятія Высочайше учрежденнаго Крымскаго филлоксернаго Комитета въ борьбѣ съ филлоксерою.

Работы произведенныя Крымскимъ Филлоксернымъ Комитетомъ лѣтомъ 1889 года, имѣли двоякій характеръ: одни относились къ контролю надъ уничтоженными раньше очагами заразы, другія къ осмотру виноградниковъ. Относительно послѣднихъ работъ, Комитетъ въ засѣданіи 28 Апрѣля 1889 года постановилъ придерживаться слѣдующаго порядка: тотчасъ послѣ возвращенія изъ отпусковъ обязанныхъ рабочихъ изъ менонитовъ, въ началѣ Мая, приступить къ осмотру виноградниковъ южнаго берега Крыма и прежде всего подвергнуть освидѣтельствуванію не осмтрѣнные еще виноградники 3-го филлоксернаго участка на востокъ отъ г. Ялты. Въ этомъ участкѣ партія разслѣдователей должна была оставаться не долѣе 2½ мѣсяцевъ, т. е. до 15 Іюля. Все остальное время, до конца Октября, Комитетъ постановилъ употребить на осмотръ подозрительныхъ и заброшенныхъ виноградниковъ и дикихъ лозъ въ 1-мъ филлоксерномъ участкѣ, расположенныхъ въ сосѣдствѣ уничтоженныхъ очаговъ заразы, а также на изслѣдованіе во 2-мъ филлоксерномъ участкѣ южной приморской части, — виноградниковъ генерала Мальцова при деревнѣ Симеизъ.

При осмотрѣ виноградниковъ въ теченіи первыхъ 3 мѣсяцевъ

(Маѣ, Юнѣ и Юлѣ) работало 50 человѣкъ обязанныхъ рабочихъ изъ менонитовъ и отъ 15—20 вольнонаемныхъ рабочихъ. Въ Августѣ мѣсяцѣ начали прибывать новые обязанные рабочіе, преимущественно изъ запаса, привлеченные на филлоксерныя работы, вслѣдствіе распоряженія Министра Государственныхъ Имуществъ, по ходатайству Филлоксернаго Комитета. Въ концѣ Апрѣля мѣсяца Комитетъ располагалъ уже 108 обязанными рабочими, которые были раздѣлены на 2 партіи; первая, числомъ въ 75 человѣкъ, подъ руководствомъ 2-хъ участковыхъ распорядителей, по окончаніи осмотра культурныхъ виноградниковъ, приступила къ изслѣдованію запущенныхъ виноградниковъ въ Ай-Юри и Кастрополѣ пространствомъ въ 29 десятъ, вторая же, меньшая партія въ 30 человѣкъ рабочихъ, подъ руководствомъ одного участковаго распорядителя занялась контрольными работами на уничтоженныхъ виноградникахъ въ Нижней—Лименѣ, Кастрополѣ, Мухолаткѣ и Ай-Юри.

Результатомъ работъ первой партіи было обнаруженіе не значительнаго зараженія въ Ай-Юрскомъ имѣніи 2 Октября. Филлоксера въ этомъ имѣніи была открыта сначала на корняхъ 5 дивихъ кустовъ растущихъ въ глубокомъ оврагѣ, расположенномъ въ сосѣдствѣ зараженнаго и уничтоженнаго въ 1887 году виноградника, а за тѣмъ на двухъ лозахъ заброшеннаго виноградника, прилегающаго къ этому оврагу.

Зараженные кусты на виноградникѣ, вмѣстѣ съ предохранительной полосой, а также и дикіе кусты въ оврагѣ подвергнуты были Комисіей уничтоженію, посредствомъ отравленія почвы сѣрнистымъ углеродомъ. Для изолированія пятна приступлено было къ устройству плетня.

Вторая партія, какъ уже было сказано выше, должна была производить повѣрочныя раскопки на мѣстахъ бывшихъ филлоксерныхъ пятенъ въ уничтоженныхъ въ 1886 и 1887 г. виноградникахъ и уничтожить проросты, появившіеся въ нѣкоторыхъ мѣстахъ по краямъ этихъ виноградниковъ.

Другая обязанность второй партіи заключалась въ осмотрѣ дивихъ лозъ, растущихъ въ 1-мъ филлоксерномъ участкѣ въ сосѣдствѣ прежде уничтоженныхъ очаговъ заразы и вдоль кордонной тропы. Партія эта, такимъ образомъ, окончила предпринятый въ предшествующіе года осмотръ и уничтоженіе дивихъ лозъ на пространствѣ между мысомъ Ляспи и западной границей Кастрополя на 200 саж. и болѣе въ гору отъ уничтоженныхъ въ предшествовавшіе года виноградниковъ, а также успѣла уничтожить почти всѣ дикія лозы, растущія въ заросляхъ и оврагахъ имѣнія Нижняя Лимена. Въ этомъ послѣднемъ имѣніи было осмотрѣно и уничтожено 265 дивихъ лозъ; вокругъ уничтоженныхъ Мухолатскихъ виноградниковъ розыскано и уничтожено 6 дивихъ лозъ; въ заросляхъ и оврагахъ Ай-Юри 31 лоза. Въ Мшатскомъ паркѣ г-жи Данилевской вновь уничтожено 48 лозъ: въ Абилябахъ, вблизи морскаго берега, найденъ и уничтоженъ одинъ кустъ дикаго винограда; на земляхъ Фороса, г. Кузнецова, — также одинъ кустъ. Земли Тессельскаго имѣнія оказались совершенно свободными отъ дикаго винограда. За

то на земляхъ г. Компера, на западъ Тессели, партія эта не ожиданно нашла, посреди густаго лѣса, 14 одичавшихъ лозъ, изъ которыхъ 11 оказалось зараженными филлоксерою.

Найденныя зараженныя, одичавшія лозы въ имѣніи наследниковъ Компера, расположены были среди дикаго лѣса, тянущагося на нѣсколько верстъ въ обѣ стороны и не заключающаго въ себѣ ни дикихъ, ни культурныхъ лозъ, кромѣ остатковъ не большаго заброшеннаго виноградника г. Крапоткина (около 100 кустовъ) найденнаго здоровымъ и тутъ же спиленаго по распоряженію Комитета. Виноградникъ этотъ будетъ изъ предосторожности, уничтоженъ отравленіемъ будущей весной. Условія мѣстности таковы, что перелетъ филлоксеры отъ найденныхъ зараженныхъ лозъ въ имѣніи Компера, на какіе нибудь культурные виноградники — не мыслимъ.

По недостатку времени въ отчетномъ году не могли быть изслѣдованы, въ отношеніи дикихъ лозъ, еще лѣсныя пространства Кастрополя, Кучугъ-Коя и Кекененза, а также дикія лозы, растущія въ заросляхъ имѣнія «Мердвень», г. Кустаревского. Послѣднія находятся въ сосѣдствѣ съ уничтоженными виноградниками имѣнія «Магалеи» г. Бржижановскаго. Работу эту предстоитъ окончить въ 1890 году, Этимъ приведется къ окончанію одна изъ самыхъ существенныхъ мѣръ предосторожности. Въ теченіи лѣта, работа, во многихъ мѣстахъ, затруднялась крайней сухостью почвы: очень часто, въ Іюль и Августъ мѣсяцѣ, приходилось раскапывать почву на глубину 2 и 3 четвертей аршина, чтобы добыть годные для изслѣдованія мочковатые корни. Въ продолженіи двухъ послѣднихъ мѣсяцевъ (въ Сентябрь и Октябрь) правильному ходу работъ значительно препятствовали также сильныя вѣтра, а въ Сентябрь мѣсяцѣ среди отряда обязанныхъ рабочихъ появилась тифозная болѣзнь, вслѣдствіе чего часть рабочихъ, по необходимости, была освобождена отъ работъ.

Филлоксерный Комитетъ въ засѣданіи 28 Апрѣля постановилъ осенью отчетнаго года подвергнуть осмотру также виноградники г. Балаклавы и командировать въ Мелитопольскій уѣздъ одного распорядителя для предварительнаго ознакомленія съ состояніемъ виноградной культуры этого уѣзда. Для этой цѣли въ началѣ Августа былъ командированъ въ вышеозначенную мѣстность участковый распорядитель Герке, который, оставаясь тамъ почти до половины Октября, изслѣдовалъ не только всѣ виноградники Балаклавы и прилегающихъ въ ней деревень, но также виноградники окрестностей Севастополя, Новой Земли, имѣнія «Лапси» и прилегающій къ этому имѣнію виноградникъ Г-на Крапоткина.

Въ виноградникахъ г. Балакавы и деревень: Кадыкой, Карань, Комары и Алсу разслѣдованіе велось систематически, именно въ городскихъ виноградникахъ чрезъ 12-й, въ деревняхъ чрезъ 13-й кустъ; болѣе густо разслѣдовались только нѣкоторые сады, возбуждавшіе, по наведеннымъ справкамъ, опасенія, такъ напр. садъ Б. А. Скимунта, имѣющій заграничныя лозы, и садъ Г. Данишевскаго, разведенный прежнимъ владѣльцемъ имѣнія укоренившимися лозами, полученными изъ одного садоваго заведенія въ г. Одессѣ лѣтъ пять

тому назадъ. При томъ, помимо такого сплошнаго, хотя рѣдкаго разслѣдованія, всѣ кусты, по болѣзненному состоянію своему привлекаяшіе вниманіе, раскапывались особо въ очереди. Всѣ виноградники г. Балаклавы и окрестностей, за исключеніемъ весьма немногихъ, очень стараго происхожденія. Они были разведены задолго до войны 1854 года, во время которой ихъ срубили на топливо, и только спустя долгое время послѣ замиренія были взяты въ культуру. Въ виду этого обстоятельства они не внушали особаго опасенія, почему какъ уже сказано выше, при разслѣдованіи было обращено особое вниманіе на виноградники позднѣйшаго происхожденія тѣмъ не менѣе, однако эти послѣдніе оказались свободными отъ филлоксеры. По окончаніи разслѣдованія Балаклавскихъ виноградниковъ, были осмотрѣны всѣ виноградники отъ Тессели до Ласпи и затѣмъ окрестностей г. Севастополя. Въ имѣніи, Лапси, г. В. Р. Вассаль, подъ виноградомъ находится $10\frac{3}{4}$ десятинъ, но изъ нихъ только 6 десятинъ виноградниковъ содержится въ культурѣ, остальные давно заброшены. Общее состояніе кустовъ, даже и находящихся въ культурѣ, очень болѣзненное и это объявляется сильнымъ развитіемъ пепелицы и антракнозы. Разслѣдованіе Ласпинскихъ виноградниковъ велось также систематически, чрезъ 12-й кустъ и чаще; при чемъ и эти виноградники оказались свободными отъ филлоксеры.

Покончивъ съ этою работою, партія г-на Герке перешла на Новоземельскіе виноградники въ окрестностяхъ Севастополя. Эти сады, въ количествѣ приблизительно 250 десятинъ, разбросаны по большой площади отъ Сѣверной бухты до Георгіевскаго монастыря въ одномъ направленіи и вдоль всего морскаго побережья до Херсонесскаго маяка въ другомъ, представляя, такимъ образомъ, отдѣльные, совершенно изолированные другъ отъ друга сады, за исключеніемъ винограднаго района Круглой бухты: имѣнія г.г. М. Н. Завадовскаго, Базова, Михайли, Семигопуло, Евдокимова и Гаврилова. При всей тщательности разслѣдованія, филлоксеры, равно какъ и милдіу, во всѣхъ виноградникахъ этой мѣстности не оказалось.

Сверхъ разслѣдованія виноградниковъ Таврической губерніи, въ 1889 году Комитетомъ въ первый разъ предпринято ознакомленіе съ винограднымъ хозяйствомъ Екатеринославской губерніи. Въ срединѣ Апрѣля былъ произведенъ дѣлопроизводителемъ Комитета осмотръ нѣкоторыхъ виноградниковъ Екатеринославскаго уѣзда, въ которомъ эта отрасль сельскаго хозяйства съ успѣхомъ привилась.

Осмотръ здѣсь не обнаружилъ присутствія въ нихъ филлоксерной заразы: поврежденія же, замѣченныя на листьяхъ лозъ и вызвавшія подозрѣніе относительно нахожденія въ этой мѣстности филлоксеры, оказались коростинками, происходящими отъ укуловъ винограднаго клеща, не причинившаго впрочемъ замѣтнаго вреда лозамъ. Сверхъ того на ягодахъ и листьяхъ были замѣчены значительныя поврежденія, вызванныя паразитами—грибками, на корняхъ же была констатирована корневая гниль.

б) Обеспеченіе народнаго продовольствія.

На продовольственныя нужды Таврической Губерніи состояли къ 1 Января 1890 года слѣдующіе запасы въ натурѣ и денежные капиталы:

1) Въ сельскихъ хлѣбныхъ запасныхъ магазинахъ состояло на лицо и значилось въ недоимкѣ слѣдующее количество хлѣба:

ПО УѢЗДАМЪ.	Число душъ облагаемыхъ хлѣбнымъ сборомъ въ магазинъ.	Состояло къ 1 Января 1890 года.					
		На лицо.		Въ ссудахъ и недоимкахъ.		ИТОГО.	
		Ч Е Т В Е Р Т Е Й.					
		озим.	яров.	озим.	яров.	озим.	яров.
Бердянскому - - -	47273	30918	27897	57922	25977	88840	53874
Мелитопольскому - - -	70657	43722	22582	26938	12666	70660	35248
Днѣпровскому - - -	35616	12703	5373	37212	23840	49915	29213
Симферопольскому - - -	556	553	276 ¹ / ₂	3	1 ¹ / ₂	556	278
Феодосійскому - - -	514	514	257	—	—	514	257
Всего по губерніи-	154616	88410	56385 ¹ / ₂	122075	62484 ¹ / ₂	210485	118870

Въ трехъ Крымскихъ уѣздахъ Перекопскомъ, Евпаторійскомъ, и Ялтинскомъ хлѣбныхъ магазиновъ нѣтъ.

2) Состояніе общественныхъ продовольственныхъ капиталовъ принадлежащихъ сельскимъ обществамъ и замѣняющихъ собою хлѣбные запасы къ 1890 году было слѣдующее:

ПО УѢЗДАМЪ.	Состояло къ 1 Января 1890 г.					
	Наличныя деньги.		Въ долгахъ и не доборѣ.		ИТОГО.	
	руб.	коп.	руб.	коп.	руб.	коп.
	Бердянскому - - -	307513	29	110274	46	417787
Мелитопольскому - - -	11752	95	—	—	11752	95
Днѣпровскому - - -	16448	—	31234	20	47682	20
Симферопольскому - - -	57678	—	43958	67	101636	67
Евпаторійскому - - -	5394	77	35666	8	41060	85
Ялтинскому - - -	58100	—	17314	75	75414	75
Перекопскому - - -	4965	92	28819	70	33785	62
Феодосійскому - - -	29567	36	71596	8	101163	44
Всего по губерніи-	491420	29	338863	94	830284	23

3) Состояніе сословнаго продовольственнаго капитала, принадлежащаго мѣщанамъ къ 1890 году было слѣдующее:

	Состояло къ 1 Января 1890 года.									
	Въ наличныхъ деньгахъ.		Въ процентныхъ бумагахъ.		Въ ссудахъ на продовольствіе.		Въ долгахъ по займамъ.		ИТОГО.	
	руб.	коп.	руб.	коп.	руб.	коп.	руб.	коп.	руб.	коп.
	Симферополь - - -	1067	56	6750	—	44	—	—	—	7861
Карасубазаръ - - -	77	40	100	—	—	—	—	—	177	40
Бахчисарай - - -	2271	17	6450	—	—	—	—	—	8721	17
Евпаторія - - -	459	18	—	—	—	—	3197	24	3656	42
Мелитополь - - -	—	79	742	—	—	—	—	—	742	79
Бердянскъ - - -	4764	68	—	—	—	—	—	—	4764	68
Ногайскъ - - -	—	—	—	—	—	—	1541	97	1541	97
Орѣховъ - - -	423	9	—	—	—	—	188	28	611	37
Феодосія - - -	4915	38	—	—	—	—	1358	3	6273	41
Старый-Крымъ - - -	634	25	—	—	—	—	—	—	634	25
Алешки - - -	1111	44	—	—	—	—	122	35	1233	79
Перекопъ - - -	287	30	—	—	—	—	204	90	492	20
Ялта - - -	—	—	—	—	—	—	—	—	—	—
ВСЕГО -	16012	24	14042	—	44	—	6612	77	36711	1

4) Губернскаго продовольственнаго капитала къ 1 Января 1889 года оставалось на лицо въ Казначействахъ депозитомъ Губернской Управы:

Наличными деньгами	—	—	30833 р. 56 к.
Процентными бумагами	—	—	25000 —
Итого			— 55833 р. 56 к.

Въ теченіи 1889 года по 1 Декабря поступило:

а) въ уплату долговъ отъ сельскихъ обществъ:

Бердянскаго	—	—	У Ъ З Д О В Ъ.	2454 р. 49 к.
Мелитопольскаго	—	—		530 » —
Днѣпровскаго	—	—		5708 » 41 »
Ѳеодосійскаго	—	—		2058 » 76 »
Евпаторійскаго	—	—		1098 » 77 »
Перекопскаго	—	—		874 » 28 »
Итого			—	— 12724 р. 71 к.

б) получено процентовъ по истекшимъ купонамъ по билетамъ Государственнаго Казначейства

на сумму 25000 рублей — — 900 » 12 »

Итого въ приходѣ съ остаткомъ 69458 р 39 к

Изъ этой суммы въ 1889 году по 1 Декабря израсходовано:

а) На уплату % за истекшее время за пріобрѣтенныя серіи на 25000 руб. — — 824 р 12 к.

б) перечисленно въ обязательный страховой сборъ излишне уплаченныхъ Тимошевскимъ обществомъ въ губернской продовольственный капиталъ: — — — — 15 » »

Итого — — 839 » 12 »

Затѣмъ къ 1 Декабря 1889 года состоитъ въ остаткѣ:

Наличными деньгами	—	—	43619 р 27 к.
Процентными бумагами	—	—	25000 » —
Итого			— 68619 р. 27 к.

Въ недоимкѣ за сельскими обществами по уѣздамъ:

Бердянскому	—	—	—	13273 р. 20 к.
Мелитопольскому	—	—	—	12711 » 46 к
Днѣпровскому	—	—	—	29803 » 21 »
Ѳеодосійскому	—	—	—	19499 » 32 »
Евпаторійскому	—	—	—	14471 » 54 »
Перекопскому	—	—	—	8591 » 5 »
Симферопольскому	—	—	—	895 » 92 »
Итого			—	99245 р. 70 к.

Всего же съ долгами губернской продовольственный капиталъ на 1 Декабря 1889 г. составляетъ сумму 167864 р. 97 к.

и 5) Губернскому земству изъ общаго по Имперіи продовольственнаго капитала отпущены ссуды:

въ 18 ⁶⁹ / ₇₀ годахъ	-	-	-	-	100000 р. — к.
» 187 ³ / ₄	»	-	-	-	434748 » 83 »
» 1877	»	-	-	-	127000 » — »
» 188 ⁰ / ₁	»	-	-	-	122344 » 90 »
» 188 ² / ₃	»	-	-	-	141000 » — »
» 1886	»	-	-	-	125000 » — »
» 188 ⁷ / ₈	»	-	-	-	200000 » — »

Всего по 1 Декабря 1889 года 1250093 » 73 »

Въ счетъ этого долга поступило отъ сельскихъ обществъ и Губернскую Управу перечислено въ спеціальныя средства Министерства Внутреннихъ Дѣлъ вмѣстѣ съ остатками отъ раздачи ссудъ:

		Ссуднаго долга.	Пени за не своевременный вносъ ссудъ.
Въ 1873 году	-	3458 р. 39 к.	— —
» 1874 »	-	1686 » 76 »	306 » 74 »
» 1875 »	-	83894 » 2 »	831 » 63 »
» 1876 »	-	7744 » 73 »	174 » 10 »
» 1877 »	-	41181 » 55 »	71 » 76 »
» 1878 »	-	28016 » 53 »	577 » 95 »
» 1879 »	-	56803 » 94 »	778 » 81 »
» 1880 »	-	54822 » 23 »	2200 » 85 »
» 1881 »	-	49106 » 30 »	2725 » 1 »
» 1882 »	-	87381 » 48 »	1304 » 98 »
» 1883 »	-	40775 » 99 »	1489 » 65 »
» 1884 »	-	38579 » 69 »	4375 » 38 »
» 1885 »	-	21738 » 88 »	559 » 93 »
» 1886 »	-	151024 » 81 »	3831 » 26 »
» 1887 »	-	29992 » 78 »	3787 » 49 »
» 1888 »	-	161817 » 36 »	6750 » 31 »
» 1889 » по 1 Декабря		38418 » 71 »	2292 » 48 »
Всего	-	896444 р. 15 к.	32058 р. 33 к.

Затѣмъ къ 1 Декабря 1889 года остается не пополненнаго обществами долга Имперскому продовольственному капиталу по уѣздамъ.

		ССУДНАГО ДОЛГА.	ОСОБО ПЕНИ.
Бердянскому	-	60353 р. 51 к.	23852 р. 14 к.
Мелитопольскому	-	69306 » 79 »	43096 » 33 »
Днѣпровскому	-	109675 » 81 »	14242 » 83 »
Феодосійскому	-	69547 » 32 »	16683 » 36 »
Евпаторійскому	-	29775 » 7 »	11838 » 59 »
Перекопскому	-	12094 » 86 »	3801 » 26 »
Симферопольскому	-	2626 » 22 »	1059 » 37 »
Всего	-	353379 р. 58 к.	114573 р. 88 к.

Кромѣ того на 1 Декабря 1889 года осталось въ наличности подлежащихъ пере-

численію въ спеціальныя средства Министерства Внутреннихъ Дѣлъ. - - -

270 р.

Поступленіе долговъ Имперскому продовольственному капиталу отъ сельскихъ обществъ собственно въ 1888 году по 1 Декабря представляется въ слѣдующихъ цифрахъ.

Бердянскаго - - - -	УѢЗДОВЪ.	9413 р. 21 к.
Мелитопольскаго - - - -		5776 » 80 »
Днѣпровскаго - - - -		12742 » 13 »
Феодосійскаго - - - -		6260 » 96 »
Евпаторійскаго - - - -		1642 » 35 »
Перекопскаго - - - -		3056 » 97 »
		38892 р. 42 к.

г) Промышленность фабричная и заводская.

(Приложеніемъ къ этой статьѣ служитъ ведомость № 2-й).

Всѣхъ фабрикъ и заводовъ было въ дѣйстви въ 1889 году 399, съ цѣнностію производства на сумму 3,206,519, при 3474 рабочихъ.

По сравненію съ 1888 годомъ фабрикъ и заводовъ показано въ отчетномъ болѣе на 69, что произошло отъ увеличенія заводской производительности, въ особенности кирпичной и черепичной.

За сямъ, кромѣ означенныхъ 399 фабрикъ и заводовъ, на бывшихъ въ дѣйстви въ 1889 году мелкоремесленныхъ заведеніяхъ, имѣющихъ производство каждое на сумму менѣе 1000 руб. въ годъ, работало 9634 мастеровъ и рабочихъ, съ цѣнностію производства на 1,510388 руб. Такимъ образомъ фабрично-заводскія и мелкоремесленные заведенія въ Таврической губерніи въ 1889 году имѣли производство на сумму 4,716907 руб.

Изъ общаго числа 399 фабрикъ и заводовъ, бывшихъ въ дѣйстви въ 1889 году, около $\frac{1}{2}$ приходится на кирпичные и черепичные заводы, которыхъ состояло въ отчетномъ году 199. Такъ какъ зданія въ Таврической губерніи, за не большимъ исключеніемъ каменные и кроются черепицей, то кирпичные и черепичные заводы находятся почти во всѣхъ уѣздахъ губерніи для мѣстнаго сбыта производства этихъ издѣлій. Цѣнность производства 199 кирпичныхъ и черепичныхъ заводовъ составляла въ 1889 году 369,310 руб. при 1327 рабочихъ. За тѣмъ по численности заводовъ слѣдуетъ паровомукомольныя мельницы, которыхъ въ 1889 году было 38, что составляетъ $10\frac{1}{2}\%$ изъ общаго числа 399 всѣхъ фабрикъ и заводовъ, бывшихъ въ дѣйстви въ этомъ году. Цѣнность производства 38 паровомукомольныхъ мельницъ составляла въ 1889 году 809056 руб., при 190 рабочихъ.

По суммѣ фабричной и заводской производительности въ 1889 году первое мѣсто въ губерніи занималъ г. Мелитополь и Мелитопольскій уѣздъ съ годовою производительностію въ 1,178,354 на 79 фабрикахъ и заводахъ при 766 рабочихъ; затѣмъ г. Бердянскъ и Бердянскій уѣздъ съ годовою производительностію въ 915,005 р.

на 146 фабрикахъ и заводахъ при 1438 рабочихъ; далѣе г. Симферополь съ годовою производительностію 600,910 руб. на 19 фабрикахъ и заводахъ при 197 рабочихъ; г. Карасубазаръ съ годовою производительностію въ 216,833 руб. на 20 фабрикахъ и заводахъ при 126 рабочихъ и г. Феодосія съ годовою производительностію въ 60,735 руб. на 12 фабрикахъ и заводахъ при 188 рабочихъ.

По значительности производства первое мѣсто въ губерніи въ 1889 году занимали 38 парово-мукомольныя мельницы 809,056 р., 10 чугунно литейныхъ заводовъ на 531,710 руб., 181 кирпичные и черепичные заводы на 368,105 руб., 9 табачныхъ фабрикъ на 347,600 руб., 18 мыловаренныхъ, свѣчно-сальныхъ и свѣчно-восковыхъ заводовъ на 235,870 руб., 3 паровоконфетныхъ фабрикъ на 215,750 руб.

Вообще-же фабричная и заводская промышленность въ Таврической губерніи не значительна и издѣлія этихъ заведеній сбываются на внутреннихъ рынкахъ, ярмаркахъ и въ мѣстахъ нахождения самыхъ заведеній. Исключеніе составляютъ:

во 1-хъ) табачныя фабрики, обрабатывающія мѣстный продуктъ табакъ, который продается не только на мѣстахъ, но и сбывается во внутреннія губерніи Имперіи. Въ 1889 году было вывезено съ плантацій Таврической губерніи табаку: а) въ склады своей губерніи 160296 пуд. 8 ф., б) на фабрики своей губерніи 5843 пуд. 11 ф. и в) въ другія губерніи прямо съ плантацій 21547 пуд. 19 ф., а всего 187686 пуд. 38 фун.

и во 2-хъ) приготовляемые на двухъ парово-конфетныхъ фабрикахъ, находящихся въ г. Симферополѣ разнаго рода варенья, компоты и т. п. производства, всего на сумму 214000 руб. отправляются въ С.-Петербургъ, Москву, Одессу, Нижегородскую ярмарку и др. города Имперіи, а съ фабрики Абрикосова, производство, которой въ 1889 году было на 185000 руб., сбытъ издѣлій производился и за границу. Для приготовления на парово-конфетной фабрикѣ Абрикосова разныхъ сортовъ варенья, компотовъ и т. п. фрукты покупались на мѣстѣ въ Крыму, а нѣкоторые сорта за границей. Изготовлено сухой фрукты 6000 пуд., варенья фруктового и ягоднаго 1000 пуд., пюре 1000 пуд., компоту 2000 пуд. и сиропу 6000 пуд., фрукта сухая продавалась по 20 руб. за пудъ, варенье по 15 руб. за пудъ, компоты по 11 руб. и сиропъ по 3 руб. за пудъ.

Кромѣ означенныхъ фабрикъ, заводовъ и ремесленно-промышленныхъ заведеній было въ дѣйствиіи въ Таврической губерніи въ 1889 году: мельницъ водяныхъ и хашикъ 251, конныхъ и топчаконныхъ 150, земляныхъ 15, вѣтряныхъ и шеретовокъ 3398, а всего разнаго рода 3814 мельницъ, съ 4289 поставами, 896 толчеями и 68 крупорушками. На всѣхъ этихъ мельницахъ состояло 4042 рабочихъ.

Торговля.

По свѣдѣніямъ Казенной Палаты свидѣтельствъ и билетовъ на право торговли и промысловъ въ 1889 году было взято слѣдующее количество:

Свидѣтельствъ годовыхъ и полугодовыхъ:

По 1 гильдіи	40
По 2 гильдіи	2606
На мелочной торгъ	4847
На развозный торгъ	211
На разностный торгъ	237
Прикащичьихъ 1 и 2 классовъ	3762
Для членовъ купеческихъ семействъ 1 и 2 гильдіи	800
Промысловыхъ 1, 2 и 3 разрядовъ	1206
Билетовъ годовыхъ и полугодовыхъ 1 и 2 гильдіи	3565
Мелочнаго торгоа годовыхъ и полугодовыхъ	2040

А всего въ 1889 году было взято на право торговли и промысловъ 19314 разнаго рода свидѣтельствъ и билетовъ, болѣе 1888 года на 1265 документовъ.

За вышеозначенные торговые документы поступило въ казну сбора 348,436 руб., дополнительныхъ сборовъ: съ свидѣтельствъ 1 гильдіи выдаваемыхъ акціонернымъ обществамъ 6985 руб. и 10% въ пользу казны сбора 5691 руб. 35 коп., взысканій за нарушение торговыхъ правилъ—5992 руб. 7 коп., а всего поступило въ 1889 году въ казну 367,104 руб. 42 коп., по сравненію съ 1888 годомъ—болѣе на 22,912 руб. 40 коп.

Ярмарки.

Въ Таврической губерніи въ теченіи 1889 года было 113 ярмарокъ, изъ нихъ 17 въ уѣздныхъ городахъ—Мелитополѣ, Бердянскѣ, Алешкахъ, заштатныхъ городахъ Орѣховѣ и Ногайскѣ и въ предмѣстьи гор. Перекопа Армянскомъ Базарѣ и 96 ярмарокъ въ 51 селеніи уѣздовъ: Мелитопольскаго, Бердянскаго, Днѣпровскаго и Феодосійскаго.

Ходъ торговли на бывшихъ въ губерніи въ 1889 году вышеозначенныхъ 113 ярмаркахъ представляется въ слѣдующемъ видѣ:

Въ г. Мелитополѣ 3 и въ Мелитопольскомъ уѣздѣ въ 25 селеніяхъ 53 ярмарки, на которыя привезено товаровъ на сумму 4,978,386 руб., продано на 1,812,512 руб.

Въ г. Бердянскѣ 2, въ заштатныхъ городахъ Орѣховѣ 4, Ногайскѣ 3 и въ Бердянскомъ уѣздѣ въ 10 селеніяхъ 18 ярмарокъ, на которыя привезено товаровъ на сумму 1,358,319 руб., продано на 441,545 руб.

Въ г. Алешкахъ 3 и въ Днѣпровскомъ уѣздѣ въ 15 селеніяхъ 23 ярмарки, на которыя привезено товаровъ на сумму 5,051,238 р., продано на 961,778 руб.

Въ Феодосійскомъ уѣздѣ въ одномъ селеніи 2 ярмарки, привезено товаровъ на 12,150 руб., продано на 4600 руб.

и въ предмѣстьи г. Перекопа Армянскомъ Базарѣ 2 ярмарки, привезено товаровъ 33,100 руб., продано на 17.500 руб.

Всего же на всѣ 113 ярмарки товаровъ было привезено на 11433193 руб., продано на 3,237,935 руб.

Главные предметы торговли на всѣхъ 113 ярмаркахъ были: рабочей скотъ, разные крестьянскія издѣлія и предметы первой потребности въ жизни поселянина.

Изъ всѣхъ вышеозначенныхъ ярмарокъ только на 6 торговый оборотъ превышалъ 300/т. руб. Ярмарки эти въ м. Каховкѣ Днѣпровскаго уѣзда Николаевская и Покровская, въ г. Мелитополѣ Проводская, Петро-Павловская и Казанская и въ Мелитопольскомъ уѣздѣ въ с. Верхнемъ Рогачикѣ Іаговская.

Николаевская ярмарка (9 Мая) въ м. Каховкѣ Днѣпровскаго уѣзда продолжалась 5 дней. Главные предметы торговли были: мануфактурные и кожевенные товары, скотъ, лошади и овцы. На ярмаркахъ было 1092 торгующихъ лицъ, изъ нихъ 12 мѣстныхъ и 1080 временно пріѣзжающихъ, занято было 1092 разнаго рода торговыхъ помѣщеній, за которыя поступило въ пользу владѣльца м. Каховки до 17/т. руб. Привезено было товаровъ на сумму 2,040,000 руб., продано на 368.000 руб.

Покровская ярмарка (1 Октября) въ м. Каховкѣ Днѣпровскаго уѣзда продолжалась 5 дней. Главные предметы торговли были: мануфактурные, кожевенные товары, рогатый скотъ лошади и овцы. На ярмаркѣ было 1262 торгующихъ лицъ, изъ нихъ 12 мѣстныхъ и 1250 временно-пріѣзжающихъ, занято было 1262 разнаго рода торговыхъ помѣщеній, за которыя поступило въ пользу владѣльца мѣстечка Каховки до 20/т. руб. Привезено было товаровъ на сумму 2,050,000 руб., продано на 365,000 руб.

Проводская ярмарка въ г. Мелитополѣ (на Фоминой недѣлѣ) продолжалась 3 дня. Главные предметы торговли были товары: мануфактурные, кожевенные, сельско-хозяйственныя орудія, желѣзные и проч. На ярмаркѣ было 718 торгующихъ лицъ, изъ нихъ 290 мѣстныхъ и 428 временно-пріѣзжающихъ. Привезено было товаровъ на 261063 руб., продано на 102692 руб.

Петро-Павловская ярмарка въ г. Мелитополѣ (29 Іюня) продолжалась 3 дня. Главные предметы торговли были товары: мануфактурные, бакалейные, кожевенные, желѣзные литейные, сельско-хозяйственныя орудія, столярнаго, бондарнаго и гончарнаго производства, лошади, рогатый скотъ и проч. На ярмаркѣ было 1156 торгующихъ лицъ, изъ нихъ 281 мѣстныхъ и 875 временно-пріѣзжихъ. Привезено было товаровъ на 315258 руб., продано на 153902 руб.

Казанская ярмарка въ г. Мелитополѣ (22 Октября) 3 дня. Главные предметы торговли были товары: мануфактурные, бакалейные, галантерейные, желѣзные, литейные, кожевенные, сельско-хозяйственныя орудія, соленая и сушеная рыба, лошади, рогатый скотъ и проч. На ярмаркѣ было 1002 торгующихъ лицъ, изъ нихъ 256 мѣстныхъ и 746 временно-пріѣзжающихъ. Привезено было товаровъ на 219514 руб., продано на 104499 руб.

Для ярмарокъ въ г. Мелитополѣ готовыхъ торговыхъ помѣщеній нѣтъ, а устраиваются временныя балаганы самими торговцами на отводимыхъ Городскою Управою мѣстахъ, за которые взыскиваются посаженныя деньги, по количеству занятой земли. Сборовъ этихъ за

вышеозначенныя ярмарки, бывшія въ г. Мелитополѣ Проводскую, Петро-Павловскую и Казанскую поступило въ 1889 году въ Городскую кассу 3326 руб.

На Рогачиговской ярмаркѣ въ Мелитопольскомъ уѣздѣ, продолжающейся 3 дня, привезено было товаровъ на сумму 500000 руб., продано на 300000 руб. Главные предметы торговли были: мануфактурные, бакалейные и кожевенные товары.

О ходѣ торговли и движеніи судоходства по привозу и вывозу товаровъ по заграничному мореплаванію въ навигацію 1889 года.

Къ Бердянскому порту пришло пароходовъ и судовъ изъ за границы съ товаромъ 35, съ балластомъ 213, два судна приняли каботажное плаваніе; изъ Россійскихъ портовъ—съ товаромъ 916, съ балластомъ 52; отошло пароходовъ и судовъ за границу съ товаромъ 219, съ балластомъ 27; въ Россійскіе порты съ товаромъ 521, съ балластомъ 450.

По заграничному мореплаванію привезено товаровъ вѣсомъ 95,145 пуд 36 фун., вина винограднаго 222 бутылки и 3 судна деревянныхъ, всего на сумму 41669 руб. Вывезено товаровъ вѣсомъ 13,689,884 пуд. на сумму 11,439,302 руб. Главнѣйшіе предметы привоза были: лѣсной товаръ—74,540 пуд. на 10,360 руб.; плотничная работа—7312 пуд. 10 фун. на 6861 руб., плиты Мальтійскія 5334 пуд. на 750 руб., орѣхи мелкіе лѣсные 4002 пуд. 17 фун. на 10,532 руб., древесный уголь 3130 пуд. 35 фун. на 1096 руб., прочихъ товаровъ на 5540 руб. и три судна цѣнностію въ 6040 руб. Главнѣйшіе предметы вывоза были: пшеница—11,781,750 пуд. на 10,485,479 руб., ячмень—1,080,320 пуд. на 526,300 руб., рожь—661,300 пуд. на 327,830 руб., сѣмя сурѣпное 90,200 пуд. на 66,020 руб.

По каботажному плаванію привезено разныхъ товаровъ изъ другихъ русскихъ портовъ 2,672,085 пуд. 2 фун., на 2,824,137 руб. вывезено товаровъ 269,760 пуд. 6 фун. на 520,625 руб.

Навигаціонныя дѣйствія при Бердянскомъ портѣ открылись въ 1889 году 26 Марта, а закрылись 23 Ноября.

Поступило Государственныхъ сборовъ и другихъ доходовъ.

	СУММА.	
	Рубли.	Коп.
Пошлины съ привозныхъ товаровъ золотою валютою	6707	26
На улучшеніе портовыхъ сооруже- ній и устройство мостовыхъ въ г. Бердянскѣ	68581	31
Ластовыхъ	5705	45
Якорнаго въ пользу г. Бердянска	4416	30
Маячнаго сбора	2316	60
Прочихъ сборовъ	5939	2
Всего	93665	94

Въ Евпаторійскому порту прибыло пароходовъ и судовъ изъ заграницы 189; отошло за границу 131; привезено товаровъ вѣсомъ 244,639 пуд., стоимостью на 42.502 руб., вывезено товаровъ вѣсомъ 4,684,826 пуд. стоимостью на 4,609,780 руб. Крымской соли 3,533,777 пуд. на 353,378 руб.

По каботажному плаванію прибыло судовъ 643, изъ нихъ съ товаромъ 377 и безъ груза 266; привезено товаровъ вѣсомъ 851256 пуд., отошло судовъ 619 съ товаромъ вѣсомъ 4,916,122 пуд. и безъ груза 29 судовъ.

Навигационныя дѣйствія при Евпаторійскомъ портѣ не прекращались въ теченіи всего 1889 года.

Поступило Государственныхъ сборовъ и другихъ доходовъ:

	СУММА.	
	Рубли.	Коп.
Пошлинъ	1293	33
Ластоваго сбора	3502	90
Маячнаго сбора	1215	50
Прочихъ таможенныхъ сборовъ .	1063	21
Постороннихъ сборовъ	27121	96
Всего	34196	90

Въ Феодосійскому порту пришло изъ заграницы судовъ съ товаромъ 3, съ баластомъ 47, всего 50. Привезено товаровъ вѣсомъ 3731 пуд. 8 фун. 8 зол., цѣвностію на 3643 руб. 25 коп. Главныя статьи привоза были: бичевка изъ пеньки 64 пуд. 19 фун. на 400 руб., лопаты деревянныя 735 пуд. 10 фун. на 346 руб., дрова дубовыя и буковыя 2,900 пуд., на 265 руб., платье сшитое 2 пуд., 29 фут. 40 дюйм. на 178 руб., шелковыя сита 7 ф. 54 з. на 49 руб. 92 коп., фрукты сухія и конфеты 28 пуд. 22 ф. 10 з. на 113 руб., разнаго рода товары въ незначительномъ количествѣ на 2291 руб. 33 коп. Отошло за границу судовъ съ товаромъ 41, съ баластомъ 9, всего 50 судовъ. Главныя статьи отпуска были: пшеница 301,491 четв. на 2,782,308 руб., ячмень 39,407 четв. на 182,517 руб., сѣмя льняное 12,369 чет. на 159,500 руб., овесъ 7278 чет. на 20,485 руб., соль поваренная 24,150 пуд. на 2320 р., рыба соленая 264 пуд. на 300 руб., мука пшеничная 50 пуд. на 50 руб., всего вѣсомъ 360,545 четв., 24,464 пуд., цѣвностію на 3,147,480 руб.

По каботажному плаванію въ приходѣ было 611 судовъ съ товаромъ и 61 съ баластомъ, всего 672 судна. Въ отходѣ было 601 судно съ товаромъ и 74 съ баластомъ, всего 675 судовъ. Привезено товаровъ 1,314,770 пуд. и 478 куб. фут. на сумму 1,060,546 р. 20 к. Главныя статьи привоза были: пшеница 21295 пуд., рожь 690 пуд., ячмень 4506 пуд., овесъ 8028 пуд., просо

652 пуд., горохъ 576 пуд., крупа и пшено 27,890 пуд., желѣзо всякое 23,438 пуд., мука пшеничная 30,019 пуд., ржаная 23,357 пуд., рыба всякая 19,491 пуд., лѣсъ строительный 357,142 пуд. 5 к. ф., дрова, цементъ, каменный уголь, нефть сырая, нефтяныя освѣтительныя масла, кирпичъ и черепица изъ глины, чугуныя, желѣзныя и стальные издѣлія 319,261 пуд. 48 к. ф. прочихъ разнаго рода товаровъ въ незначительномъ количествѣ 479,425 пуд. и 425 куб. фут., отпущено товаровъ 1,075,047 п. 12,707 куб. фут. на сумму 563,857 руб. 55 коп. Главныя статьи отпуска были: соль поваренная, мука пшеничная, кирпичъ и черепица, ячмень, овесъ, рыба всякая, дрова, желѣзо, каменный уголь, нефтяныя освѣтительныя масла, чугуныя, желѣзныя и стальные издѣлія.

Навигация продолжалась круглый годъ.

Поступило Государственныхъ сборовъ и другихъ доходовъ.

	СУММА.	
	РУБ.	КОП.
Пошлинъ съ привозимыхъ товаровъ золотою валютою	878	11
Ластовыхъ, корабельныхъ и портовыхъ сборовъ	1591	25
Якорная подать съ кораблей въ пользу г. Феодосіи	1332	87
Маячнаго сбора съ коммерческихъ судовъ	436	15
Полукопѣчнаго сбора съ вывозимыхъ за границу товаровъ	17989	1
Прочихъ сборовъ	1129	57
Всего	23457	6

Въ Ялтинскому порту прибыло по каботажному плаванію судовъ 620, отошло 627. Одно судно осталось на зимовкѣ въ Ялтинскомъ портѣ. Въ теченіи навигаціи 1889 года, какъ съ пароходовъ, такъ и съ парусныхъ судовъ баласта въ Ялтинскомъ портѣ выбрасываемо не было. Привезено разныхъ товаровъ Россійскаго происхожденія на каботажныхъ судахъ, какъ паровыхъ, такъ и парусныхъ 1,631,732 пуд., строительныхъ матеріаловъ, какъ то: лѣсъ, кирпичъ, желѣзо и цементъ 536,597 пуд., итого 2,168,829 пуд. Вывезено разныхъ товаровъ Россійскаго происхожденія въ русскіе порты на паровыхъ и парусныхъ судахъ каботажнаго плаванія 173,693 п., строительныхъ матеріаловъ 8508 пуд., итого 182,201 пуд. Цѣны привезенныхъ и вывезенныхъ товаровъ каботажемъ не обозначаются и потому неизвѣстно на какую сумму привезено и вывезено товаровъ.

По заграничному плаванію въ приходѣ было 1 судно и въ отходѣ 1 судно. Привезено изъ за границы товаровъ 500 пуд. цѣнностію на 5511 руб.

Изъ Россійскихъ портовъ привезено товаровъ транзитомъ чрезъ иностранныя Государства, а именно цемента 109834 пуд. на 50145 руб., итого въ привозѣ вѣсомъ 110334 пуд., на 55656 руб.

Вывезено за границу товаровъ 110 пуд. на 3353 руб. 75 коп.

Навигация въ Ялтинскомъ портѣ не прекращалась въ теченіи 1889 года.

Поступило сборовъ Государственныхъ и другихъ доходовъ.

	СУММА.	
	Рубли.	Коп.
Пошлинъ съ привозныхъ товаровъ	60	77
Ластоваго въ пользу казны сбора	5	—
Ластоваго сбора съ коммерческихъ судовъ въ пользу г. Ялты	14937	35
Якорнаго сбора	147	21
Маячнаго сбора	14	30
Прочихъ сборовъ	58	87
Всего	15223	50

Къ Геническому порту пришло изъ за границы 40 и отошло 40 судовъ. Въ привозѣ изъ за границы товаровъ не было: вывезено за границу пшеницы 1400450 пуд. на 1225214 руб., ржи 1652630 пуд. на 866211 руб., ячменя 1454640 пуд. на 700393 руб., сѣмя льняное 5300 пуд. на 6900 руб., всего 4513020 пуд. цѣнностію на 2798718 рублей.

По каботажному плаванію пришло 178 и отошло 177, а всего 355 суденъ.

Привезено каботажемъ: ржи 23550 пуд., рыбы свѣжей, соленой и копченой 13375 пуд., цемента 58340 п., угля каменнаго 156360 п., желѣза разнаго, а также желѣзныхъ и чугунныхъ издѣлій 47643 п., керосина 1207 п., прочихъ товаровъ 89948 п., всего вѣсомъ 390423 пуд., цѣнностію на 291038 рублей.

Вывезено каботажемъ: пшеницы 8700 пуд., крупъ и пшена 2705 пуд., соли поваренной 388358 пуд., прочихъ товаровъ 6853 пуд., а всего 406616 пуд., цѣнностію на 62240 руб.

Поступило таможенныхъ и другихъ сборовъ 6222 руб. 31 коп.

Навигация при Геническомъ портѣ началась 3 Апрѣля и окончилась 26 Ноября.

Движеніе судоходства въ Черномъ и Азовскомъ моряхъ по привозу и вывозу товаровъ по заграничному и каботажному плаваніямъ въ 1889 году представляется въ слѣдующемъ видѣ:

	Число судовъ.		Всѣхъ привоза и вывоза въ пудахъ.
	Заграничныхъ.	Каботажныхъ.	
П Р И В О З Ъ:			
Въ Бердянскъ съ 26 Марта по 23 Ноября	248	968	2767230
Въ Ѳеодосію { Навигация, по не замерзаніи портовъ, не прекращалась въ теченіи всего года.	50	672	1318501
» Евпаторію {	189	643	1095895
» Ялту {	1	620	2168829
» Геническъ съ 3 Апрѣля по 26 Ноября	40	178	390423 каботажемъ
Всего	528	3081	7740878 ^{*)}
В Ы В О З Ъ:			
Изъ г. Бердянска	246	971	13959644
» Ѳеодосіи	50	675	1099511
» Евпаторіи	131	648	9600948
» Ялты	1	627	182311
» Геническа	40	177	4919036
Всего	468	3098	28654031 ^{**)}

О ходѣ торговли и движеніи судоходства по Южной части р. Днѣпра въ предѣлахъ Таврической губерніи въ навигацію 1889 года.

Пришло и разгрузилось и грузилось 1128 судовъ и 29 плотовъ съ кладью вѣсомъ въ 12608648 пуд., цѣнностію на 6639709 руб. Грузъ состоялъ преимущественно изъ жизненныхъ продуктовъ, лѣсныхъ матеріаловъ и издѣлій, и др. товаровъ. Рѣка Днѣпръ въ навигацію отчетнаго года въ предѣлахъ Таврической губерніи вскрылась отъ льда 13 Марта, покрывалась льдомъ 4-го Декабря.

*) *Примѣчаніе 1-е.* Кромѣ сего привезено: въ Бердянскій портъ изъ заграницы: вина винограднаго не шипучаго 150 бутылокъ на 69 руб., вина винограднаго шипучаго 72 бутылки на 216 руб. и 3 судна деревянныхъ стоимостію 6040 р., въ Ѳеодосійскій портъ изъ заграницы турецкихъ фесокъ 512 штукъ, на 266 руб., по каботажному плаванію чугунныхъ, желѣзныхъ, стальныхъ издѣлій и разныхъ товаровъ въ незначительномъ количествѣ 478 кубич. фут.

***) *Примѣчаніе 2-е.* Кромѣ сего отпущено: изъ Бердянскаго порта каботажемъ крупнаго рогатаго скота 90 штукъ, мелкаго скота 1199 штукъ, изъ Ѳеодосійскаго порта 360545 четв. разнаго рода хлѣба и сѣмянъ въ зернѣ за границу; по каботажному плаванію — чугунныхъ, желѣзныхъ и стальныхъ издѣлій и строительнаго лѣса и прочихъ товаровъ 12707 куб. фут., изъ Евпаторійскаго порта вывезено Крымской соли на иностранныхъ пароходахъ въ Балтійскіе порты 3533777 п., цѣною на 353378 руб.

Въ Южной части р. Днѣпра въ предѣлахъ Таврической губерніи въ отчетномъ 1889 г. плавало 29 пароходовъ, изъ того числа: 9 пассажирскихъ, 5 срочно-пассажирско-товарныхъ, 2 буксиро-товаро-пассажирскихъ и 13 буксирныхъ.

О соляныхъ промыслахъ.

По свѣдѣніямъ Управленія Государственными Имуществами изъ казенныхъ соляныхъ источниковъ въ Таврической губерніи, состоящихъ въ содержаніи за попудную плату было добыто въ 1889 году соли:

Въ Евпаторійскомъ уѣздѣ	4574955 пуд.
» Перекопскомъ »	1775306 »
» Днѣпровскомъ »	1136335 »
» Феодосійскомъ »	762695 »
<hr/>	
Итого . . .	8249291 пуд.

Къ 1 Января 1889 года оставалось соли при казенныхъ соляныхъ источникахъ, въ количествѣ:

По Евпаторійскому уѣзду	7318657 пуд.
» Перекопскому »	8219197 »
» Днѣпровскому »	212675 »
» Феодосійскому »	3139459 »
<hr/>	
Итого . . .	18889988 пуд.

Кромѣ сего оказалось въ Евпаторійскомъ уѣздѣ при Майнакскомъ солончакѣ въ привѣсѣ сверхъ числящейся по книгамъ 34 пуда.

Всего же по всѣмъ озерамъ въ 1889 году числилось на приходѣ соли 27139313 пуд.

Въ теченіи 1889 года израсходовано изъ казенныхъ соляныхъ источниковъ соли:

Отпущено подлежащей оплатѣ попудными деньгами, за наличныя деньги:

По Евпаторійскому уѣзду	5690187 пуд.
» Перекопскому »	2457166 »
» Днѣпровскому »	621191 »
» Феодосійскому »	908828 »
<hr/>	
Итого . . .	9677372 пуд.

Кромѣ сего исключено:

10% на усушку и утечку	1049243 пуд.
По разнымъ случаямъ . . .	509 »
<hr/>	
Итого въ расходѣ	10727124 пуд.

За симъ осталось соли къ 1 Января 1890 года приказанныхъ соляныхъ источникахъ въ наличности:

По Евпаторійскому уѣзду	5598612 пуд.
» Перекопскому »	7264540 »
» Днѣпровскому »	658814 »
» Феодосійскому »	2890223 »
<hr/>	
А всего . . .	16412189 пуд.

За право добычи соли изъ казенныхъ соляныхъ источниковъ Таврической губернии и поудной за соль платы поступило дохода въ казну въ 1889 году 149260 руб. 79 коп. и поступившія въ Казначейства другихъ губерній 30458 р. 36 коп.

Кромѣ сего къ 1889 году на соляныхъ источникахъ, принадлежащихъ въ Таврической губернии частнымъ лицамъ на правѣ полной собственности оставалось соли на лицо и въ теченіи 1889 года на этихъ-же источникахъ добыто соли слѣдующее количество:

	Оставалось къ 1889 г.	Добыто въ 1889 г.
	ВЪ ПУДАХЪ.	
Въ Евпаторійскомъ уѣздѣ .	3881660	1478944
» Перекопскомъ » .	587665	2383000
» Днѣпровскомъ » .	3872986	4732230
» Феодосійскомъ » .	2151500	2353500
» Мелитопольскомъ » .	10000	140000
» Симферопольскомъ » .	60000	—
Итого . . .	10563811	11087674

Послучаю бывшихъ въ 1889 году частыхъ дождей въ Евпаторійскомъ уѣздѣ соли добыто очень мало въ сравненіи съ предыдущимъ годомъ; въ Мелитопольскомъ уѣздѣ продажа соли не производилась по случаю дешевыхъ цѣнъ, въ Днѣпровскомъ уѣздѣ въ 1889 г. добыто соли значительно болѣе противъ 1888 года, вслѣдствіе хорошей садки соли и дешевизны рабочихъ рубль.

Изъ общаго количества соли добытой въ 1889 году изъ источниковъ принадлежащихъ частнымъ владѣльцамъ и изъ оставшейся на лицо соли отъ прежнихъ лѣтъ, продано и осталось слѣдующее количество соли:

	Продано въ 1889 году.	Осталось на лицо къ 1889 году
	ВЪ ПУДАХЪ.	
Въ Евпаторійскомъ уѣздѣ —	180680	5179924
» Перекопскомъ —	2272665	698000
» Днѣпровскомъ —	4021265	4583951
» Феодосійскомъ —	1885500	2619500
» Мелитопольскомъ —	10000	140000
» Симферопольскомъ —	—	60000
Итого . . .	8370110	13281375

А всего въ 1889 году на промыслахъ казенныхъ и на принадлежащихъ частнымъ лицамъ добыто соли 19336965 пуд., за тѣмъ осталось къ 1890 году на лицо на всѣхъ промыслахъ соли 29693564 пуд.

По Евпаторійскому уѣзду соль продана въ г. Одессу и въ Балтійскіе порты по цѣнѣ отъ 7 до 10 коп. за пудъ, смотря по качеству соли. Вывозка соли въ Балтійскіе порты начнется съ 1890 года.

По Перекопскому уѣзду добытая съ промысловъ соль доставлена въ склады находящіеся при станціяхъ Джанкой и Таганашъ Лозово-Севастопольской желѣзной дороги, откуда отправлялась въ разные мѣста Россіи. Цѣны на соль въ оптовой продажѣ существовали отъ 5 коп. за пудъ, а въ розничной отъ 8 до 10 коп. за пудъ.

По Днѣпровскому уѣзду соль продана во внутреннія губерніи Россіи по цѣнѣ отъ 5 до 9 коп. за пудъ.

По Феодосійскому уѣзду сбытъ соли производился въ Азовскіе, Черноморскіе и Кавказскіе порты и въ разные города Имперіи по цѣнѣ отъ 7½ до 8½ коп. за пудъ; на мѣстѣ соль продавалась по 5 коп. за пудъ.

По Мелитопольскому уѣзду соль продавалась на мѣстѣ по 3 к. за пудъ

По Симферопольскому уѣзду въ 1889 году соли добыто не было, такъ какъ бывшею въ началѣ того года, сильною морскою бурей залило водою соляной промыселъ и затопило всѣ бассейны, и хотя были приняты мѣры къ отвачиванію воды и исправленію сдѣланныхъ ею поврежденій, но за позднимъ окончаніемъ этихъ работъ и бывшихъ въ лѣто 1889 года частыхъ дождей садки соли во все не было.

О торговлѣ шерстью съ тонкорунныхъ овецъ.

По свѣдѣніямъ полицій въ 1889 году въ Таврической губерніи было 1,871,166 тонкорунныхъ и 849,274 простыхъ овецъ, которыя распределяются по уѣздамъ такъ:

	Тонкорунныхъ.	Простыхъ
Днѣпровскій	682844	76928
Мелитопольскій	438983	180583
Евпаторійскій	242721	111508
Перекопскій	232259	80118
Бердянскій	162051	104294
Феодосійскій	100345	187548
Симферопольскій	11963	73103
Ялтинскій	—	35192
Итого	1871166	849274

Въ Днѣпровскомъ уѣздѣ съ тонкорунныхъ овецъ получено

шерсти 106,393 пуд. 20 фун. Средній выходъ шерсти съ овцы былъ $6\frac{1}{2}$ фун., наибольшій средній выходъ шерсти въ улучшенныхъ экономіяхъ былъ 9 фунтовъ. Продано шерсти грязной изъ снятой въ прежнее время 62,623 пуд., изъ снятой въ 1889 году, 96,142 пуд., всего 158765 пуд., по цѣнѣ отъ 7 руб. до 11 руб. за пудъ. Сбытъ шерсти производился въ предѣлахъ Россіи: 148,503 пуда въ Одессу; помѣщиками и крестьянами въ окрестныхъ ярмаркахъ второстепеннымъ скупщикамъ и за границу: отъ помѣщиковъ— Скадовскаго и графа Мордвинова въ количествѣ 10,262 пуд., по 11 руб. за пудъ. Торговля шерстью въ отчетномъ 1889 въ сравненіи съ предыдущимъ 1888 годомъ шла гораздо лучше по случаю увеличенія требованія на шерсть со стороны русскихъ и иностранныхъ торговыхъ фирмъ. Изъ снятой въ прежнее время шерсти на лицо не осталось, изъ снятой въ 1889 году осталось къ 1890 году 10,251 пуд. 20 фун. Перегонная шерсть не продавалась. Повальныхъ болѣзней въ 1889 году не существовало; пало отъ болѣзни горячки и др. 5200 головъ. Овцеводство у крестьянъ останавливается въ своемъ дальнѣйшемъ развитіи по не достаточности земельныхъ угодій и увеличенію хлѣбопашества; во владѣльческихъ же экономіяхъ овцеводство ежегодно улучшается.

Въ Мелитопольскомъ уѣздѣ получено шерсти съ тонкорунныхъ овецъ 87796 пуд. Средній выходъ шерсти съ овцы тонкорунной былъ 8 фун., въ лучшихъ же экономіяхъ до 10 фун., перегонной шерсти въ продажѣ не было, а грязная продавалась отъ 6 до 10 р., проданная шерсть сбывалась въ Харьковѣ, Москвѣ и для отправки за границу въ Одессѣ. Весною торговля шла слабо, но съ Іюля мѣсяца цѣны стали подыматься, вслѣдствіе поступавшихъ требованій за границу и съ 6 руб. за пудъ дошла до 10 руб., осталось не проданной шерсти менѣе 10-й части, снятая же въ 1888 году была продана еще весною 1889 года. Выдающихся болѣзней не было. Къ развитію и улучшенію овцеводства на мѣстахъ его нахожденія никакихъ мѣръ не принималось, напротивъ же овцеводы, находя хлѣбопашество болѣе выгоднымъ стали распахивать землю подъ посѣвы и уменьшая такимъ образомъ пастбищныя мѣста сокращаютъ овцеводство.

Въ Евпаторійскомъ уѣздѣ получено шерсти съ тонкорунныхъ овецъ 48544 пуд., средній выходъ шерсти съ овцы былъ 8 фун., въ лучшихъ экономіяхъ отъ 9 до 11 фун., продавалась грязная шерсть отъ 7 руб. до 7 руб. 50 коп. за пудъ, продано шерсти 48544 пуд. на мѣстѣ и одесскимъ скупщикамъ.

Въ Перекопскомъ уѣздѣ снято шерсти 44857 пуд., средній выходъ шерсти съ овцы былъ 8 фун., въ лучшихъ экономіяхъ до 10 фун., грязная шерсть продавалась по 8 руб. 20 коп. и 9 руб. за пудъ. Продано тонкорунной шерсти все количество снятой въ 1889 году. Сбытъ шерсти производился частію въ г.г. Одессу и Харьковъ и частію мѣстнымъ торговцамъ; за границу шерсть не продавалась. Торговля шерстью въ 1889 году шла какъ и въ предыдущіе годы, уменьшеніе же цѣнъ противъ 1888 года произошло вслѣдствіе прекращенія требованія шерсти за границу.

Въ Бердянскомъ уѣздѣ получено шерсти тонкорунной грязной и перегонной 25786 пуд., простой грязной и перегонной 13399 пуд., снималось шерсти съ тонкорунныхъ овецъ отъ 4 до 10 фун., а съ простыхъ отъ 4 до 6, 8 и 10 фун. съ овцы. Цѣна грязной шерсти тонкорунныхъ овецъ была отъ 8 до 10 руб. 40 коп. у владѣльцевъ и отъ 6 р. 25 в. до 9 р. 25 коп. у крестьянъ и простой 4 руб. у владѣльцевъ и отъ 3 р. 20 коп. до 4 руб. 75 коп. у крестьянъ и перегонной у послѣднихъ 5 руб. 25 коп. Все объясненное количество шерсти продано въ г.г. Харьковъ и Одессу чрезъ торговыхъ агентовъ.

Въ Феодосійскомъ уѣздѣ снято шерсти съ тонкорунныхъ овецъ 21468 пуд., средній выходъ шерсти съ овцы былъ у землевладѣльцевъ и крестьянъ отъ 6 до 10 фун., шерсть продана вся въ г.г. Феодосію, Керчь и Одессу по цѣнѣ отъ 8 руб. 20 в. до 8 р. 50 в. за пудъ.

Въ Симферопольскомъ уѣздѣ снято шерсти 1336 пуд. съ тонкорунныхъ и 4558 пуд. съ простыхъ овецъ; средній выходъ шерсти съ овцы былъ 7¹/₂ фун. съ тонкорунныхъ и 2⁵/₈ фун. съ простой овцы, въ лучшихъ экономіяхъ съ тонкорунныхъ до 11 фун. и съ простой 4 фун. у владѣльцевъ и 3¹/₄ фун. у крестьянскихъ обществъ. Продано шерсти грязной 4316 пуд. и перегонной 1524 пуд., по цѣнѣ грязная тонкорунная отъ 7 до 9 руб., простая отъ 4 руб. 50 коп. до 7 руб. за пудъ. Сбытъ шерсти производился на мѣстѣ въ г. Симферополѣ и въ другія мѣстности Крыма.

Въ Ялтинскомъ уѣздѣ тонкоруннымъ овцеводствомъ не занимаются.

е) Движеніе населенія.

(Приложеніемъ къ этой статьѣ служитъ вѣдомость № 3.)

Въ 1889 году, по исчисленіямъ полицій, въ Таврической губерніи состояло жителей мужскаго пола 575067 и женскаго 531791, а всего обоого пола 1106858 человекъ, изъ того числа въ городахъ 171494, въ уѣздахъ 935364 обоого пола, по сравненію съ 1888 годомъ болѣе на 29689 душъ.

Браковъ совершено было 10609; изъ этого числа въ городахъ 1688 и въ уѣздахъ 8921.

Родилось мужскаго пола 28328, женскаго 26790, а всего 55118 обоого пола; изъ этого числа въ городахъ 3759 мужскаго и 3817 женскаго пола, а всего 7576 обоого пола; въ уѣздахъ 24569 мужскаго и 22973 женскаго пола, а всего 47542 обоого пола. Изъ этого числа незаконнорожденныхъ въ городахъ 194 муж. и 157 жен. пола, а всего 351 обоого пола; въ уѣздахъ 151 муж. и 135 жен. пола, а всего 286 обоого пола, итого въ губерніи 637 обоого пола, изъ этого числа 345 мужскаго и 292 женскаго пола.

Умерло: въ городахъ 2684 муж. и 2360 жен., всего 5044 обоого пола; въ уѣздахъ 18846 муж. и 12595 жен., всего 25441 обоого пола, а всего по губерніи умерло 30485 обоого пола, изъ этого числа 21530 муж. и 14955 жен. пола.

Изъ этихъ данныхъ оказывается, что въ 1889 году число рожденій превзошло число смертныхъ случаевъ на 24633 человекъ.

обоего пола, изъ этого числа въ городахъ на 2532 и въ уѣздахъ на 22101 человекъ обоего пола.

Приростъ населенія распредѣляется въ слѣдующемъ видѣ по городамъ:

Симферополь	659
Бердянскъ	320
Евпаторія	293
Алешки	251
Мелитополь	212
Карасубазаръ	202
Бахчисарай	128
Ѳеодосія	119
Перекопъ съ предмѣстьемъ Армянскимъ Базаромъ	107
Орѣховъ	87
Ялта	65
Ногайскъ	52
Старый Крымъ	37

По уѣздамъ:

Мелитопольскому	8911
Бердянскому	5549
Днѣпровскому	4199
Ялтинскому	877
Симферопольскому	873
Перекопскому	766
Евпаторійскому	582
Ѳеодосійскому	344

Значительныхъ выселеній изъ губерніи, а равно и переселеній въ губернію въ 1889 году не было.

Иностранцевъ проживающихъ въ 1889 году въ Таврической губерніи было 12524 обоего пола.

Изъ этого числа проживало иностранцевъ въ трехъ сѣверныхъ уѣздахъ: Бердянскомъ, Мелитопольскомъ и Днѣпровскомъ 4601 и въ Крыму 7923 человекъ, а именно: въ Бердянскомъ уѣздѣ 2978, въ Мелитопольскомъ 1470 и въ Днѣпровскомъ 153; въ Крыму въ уѣздахъ: Симферопольскомъ 2860, Ялтинскомъ 1635, Евпаторійскомъ 1268, Ѳеодосійскомъ 1582 и въ Перекопскомъ 578.

Русское подданство приняли въ 1889 году 35 иностранцевъ.

Въ томъ числѣ:

Германско-подданныхъ	8
Турецко-подданныхъ	26
Французскій гражданинъ	1



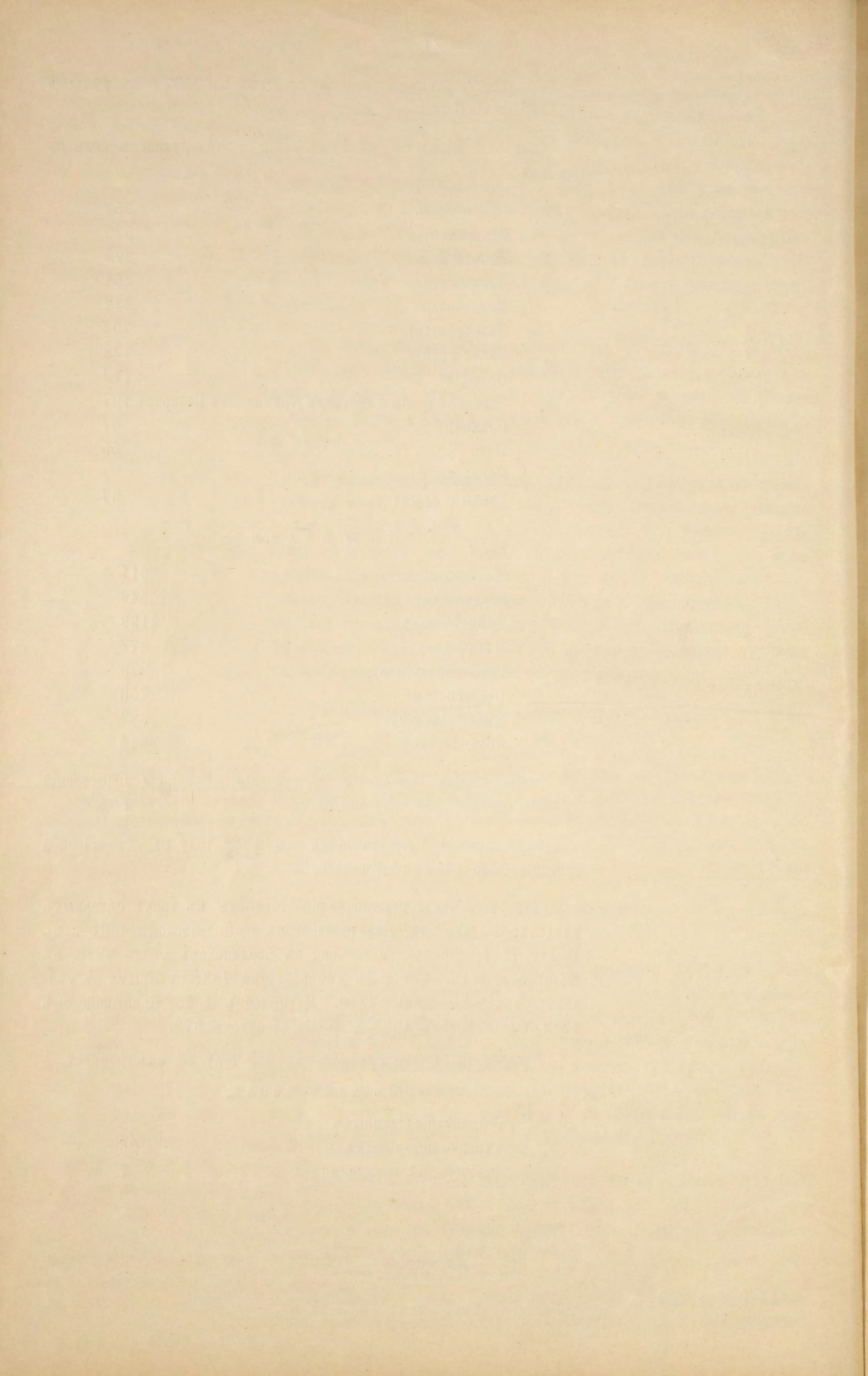

II. П о д а т и и п о в и н н о с т и.

а) Окладные сборы.

(Приложеніемъ къ этой статьѣ служитъ ведомость № 4 и приложение къ ней лит. Б).

	РУБЛИ.	КОП.
Къ 1889 году оставалось окладныхъ сборовъ въ недоимкѣ - - - - -	107920	4
Оклада 1889 года составлялъ - - - - -	1366779	63
Вновь причислено:		
Недоимокъ - - - - -	4612	2
Оклада - - - - -	707	33
Исключено:		
Недоимокъ - - - - -	3595	62
Оклада - - - - -	3432	31
Взыскано:		
Недоимокъ - - - - -	63986	41
Оклада - - - - -	1318474	2
Къ 1890 году осталось:		
Недоимокъ - - - - -	44950	3
Оклада - - - - -	45580	63
Всего - - - - -	90530	66

Общее поступленіе окладныхъ сборовъ по Таврической губерніи въ 1889 году составляетъ сумму 1382460 руб. 43 коп., изъ того числа оклада 1889 года 1318474 руб. 2 коп. и недоимокъ прежнихъ лѣтъ 63986 руб. 41 коп. Такимъ образомъ оставшіяся къ 1889 году не взысканными недоимки отъ прежнихъ лѣтъ по губерніи, всего въ суммѣ 107920 руб. 4 коп., за произведеннымъ въ счетъ ихъ взысканіемъ, уменьшились къ 1890 году до 43933 р. 63 к. За симъ въ 1889 году къ этой недоимкѣ присоединены, по распоряженію Министерства Финансовъ,—4612 руб. 2 коп. и исключено 3595 руб. 62 коп., такъ что къ 1 Января 1890 года осталось не взысканныхъ недоимокъ 44950 руб. 3 коп. Присоединивъ же къ этой суммѣ оставшіяся не взысканными въ счетъ оклада 1889 года 45580 руб. 63 коп., оказывается что къ 1890 году осталось за плательщиками недоимокъ прежнихъ лѣтъ и оклада 1889 года 90530 руб. 66 коп.,—къ своевременному пополненію каковыхъ приняты указанныя въ законѣ мѣры.

б) Земскіе сборы.

Потребности расходовъ Губернскаго и уѣздныхъ земскихъ сборовъ опредѣлены были губернскимъ и уѣздными земскими собраніями на 1889 годъ въ суммѣ 1547270 рублей.

	ПРЕДМЕТЫ РАСХОДОВЪ.									
	Содержаніе воинскихъ присутствій	Содержаніе крестьянскихъ присутствій.	Содержаніе Судебно-Мировыхъ учрежденій.	Повинности: под-водная, дорожн., кварт. и проч.	Расходы по управленію.	Народное обра-зованіе.	Народное здравіе и общественное призваніе.	Улучшеніе и изслѣдованія экон. благосостоянія.	Разные расходы.	И Т О Г О.
Губерн. Земства:	—	5035	—	35004	41852	11170	151379	30627	50081	325148
Уѣздн. Земствъ:										
Бердянскаго - -	3544	5300	25019	60420	18650	97960	75690	250	6806	293439
Мелитопольскаго	4640	3600	23333	39500	16522	42480	61445	3750	220	195490
Днѣпровскаго -	5600	4200	19885	49245	14622	43574	54380	2850	22576	217332
Перекопскаго -	1100	2500	10202	18439	10950	9125	20585	1300	6435	80636
Евпаторійскаго -	2200	3087	10430	16164	12415	9550	9110	100	3512	66568
Симферопольск. -	3840	1700	18004	25800	14460	9357	23659	322	3967	101109
Ялтинскаго - -	2570	1850	14800	22925	11142	12839	28830	2250	5405	102614
Феодосійскаго -	2900	2800	25652	35220	18229	30205	29476	3550	16902	164934
Итого по уѣздамъ	26394	25037	147325	267713	116990	255090	303175	14372	65926	1222122
Всего по губерніи	26394	30072	147325	302717	158542	266260	454554	44999	116007	1547270
ВЪ ПРОЦЕНТНОМЪ ОТНОШЕНІИ.										
Губерн. Земства:	0,0	16,8	0,0	11,5	26,4	4,2	33,3	68,4	43,2	21,1
Уѣздн. Земствъ:										
Бердянскаго - -	13,4	17,6	16,9	19,9	11,7	36,8	16,7	0,5	5,9	18,9
Мелитопольскаго	17,5	11,9	15,8	13,4	10,5	15,9	13,5	8,3	0,2	12,6
Днѣпровскаго -	21,2	13,9	13,5	16,3	9,2	16,3	12,0	6,3	19,5	14,1
Перекопскаго -	4,2	8,3	6,9	6,0	6,0	3,4	4,5	2,8	5,6	5,1
Евпаторійскаго -	8,4	10,3	7,0	5,3	7,8	3,6	2,0	0,2	3,0	4,3
Симферопольск. -	14,5	5,6	12,3	8,5	9,1	3,5	5,2	0,7	3,4	6,5
Ялтинскаго - -	9,9	6,3	10,1	7,6	7,0	4,9	6,3	5,0	4,6	6,7
Феодосійскаго -	10,9	9,3	17,5	11,5	11,4	11,4	6,5	7,8	14,6	10,7
Итого по уѣздамъ	100,0	83,2	100,0	88,5	73,6	95,8	66,7	31,6	56,8	78,9
Всего по губерніи	100,0	100,0	100,0	100,0	100,0	100,0	100,0	100,0	100,0	100,0

На покрытіе расходовъ Губернскаго Земства въ суммѣ 325148 руб. ассигновано изъ свободныхъ остатковъ, текущихъ доходовъ и специальныхъ капиталовъ 75702,—затѣмъ остальные 249446 р. составляютъ сумму Губернскаго Земскаго сбора, павшую по раскладкѣ на 1889 годъ,—на уѣзды.

Подлежащая отъ уѣздныхъ въ губернской земскій сборъ сумма 249446 руб., по разверсткѣ между уѣздами, опредѣлена, смотря по стоимости въ нихъ земли, городскихъ недвижимыхъ имуществъ, промысловыхъ статей и другихъ разныхъ сборовъ, въ слѣдующемъ видѣ:

Бердянскій	-	-	-	-	-	45753
Мелитопольскій	-	-	-	-	-	61367
Днѣпровскій	-	-	-	-	-	46610
Перекопскій	-	-	-	-	-	17120
Евпаторійскій	-	-	-	-	-	12257

Симферопольскій -	-	-	-	-	22760
Ялтинскій -	-	-	-	-	11475
Θеодосійскій	-	-	-	-	32098
И Т О Г О					249446

Потребныя на покрытие расходовъ по уѣзднымъ земскимъ потребностямъ суммы, сверхъ зачетовъ и остатковъ отъ прежнихъ лѣтъ и разныхъ поступлений, покрыты денежнымъ сборомъ по раскладкамъ уѣздныхъ земскихъ собраний, съ предметовъ подлежащихъ обложенію на земскія потребности, на основаніи полож. о зем. учреж., а именно:

	СЪ ЗЕМЛИ.			Съ промысловыхъ статей.	Съ торговыхъ документовъ.	Судебныхъ сборовъ.	Съ соляныхъ промысловъ.	Разныхъ сборовъ.	И Т О Г О.
	Число десятинъ.	Сборъ въ рубляхъ.	Съ жилищъ и хозяйственныхъ строеній.						
Бердянскій . .	742055	222966	19619	17189	16411	—	—	—	280185
Мелитопольскій .	1131545	125154	—	5714	35000	3000	—	1075	169943
Днѣпровскій . .	973519	171926	5739	8936	9050	2000	4312	—	201963
Перекопскій . .	503919	65802	1949	7812	3440	1200	8302	3750	92225
Евпаторійскій .	538065	29325	5728	6352	3700	—	8000	13456	66571
Симферопольскій	446489	81315	13462	5939	15180	3932	—	—	119828
Ялтинскій . . .	169242	62462	12242	4516	16000	2000	—	16098	113918
Θеодосійскій . .	597678	90983	14903	8424	18272	3622	1450	28276	164934
И т о г о . .	5102512	849933	73652	64886	117053	15754	22064	62655	1209567

Къ 1890 году осталось въ недоимкѣ земскихъ сборовъ по губерніи 681493 р. 88 к.; ко взысканію этихъ недоимокъ со стороны Губернскаго Начальства принимаются и будутъ приняты указанныя въ законѣ мѣры, на что и обращено Губернаторомъ особенное вниманіе.

Означенная выше сумма 681493 руб. 88 коп. распредѣляется между уѣздами въ слѣдующемъ видѣ:

	Всего осталось къ 1 Января 1890 г. недоимокъ губернскаго и уѣздныхъ земскихъ сборовъ.		Изъ этого числа въ недоимкахъ губернскаго земскаго сбора.	
	Рубли.	Коп.	Рубли.	Коп.
По Симферопольскому -	101502	65	51256	62
„ Θеодосійскому -	146653	94	63604	06
„ Перекопскому -	71589	26	34665	64
„ Днѣпровскому -	81110	94	38330	41
„ Мелитопольскому -	29415	15	37042	90
„ Бердянскому -	81462	24	32996	59
„ Евпаторійскому -	81897	56	26367	62
„ Ялтинскому -	77862	14	17615	85
И т о г о -	681493	88	301879	69

Налогъ съ недвижимыхъ имуществъ въ городахъ.

Согласно Высочайше утвержденному мнѣнію Государственнаго Совѣта, налогъ съ недвижимыхъ имуществъ въ городахъ Таврической губерніи назначенъ былъ на 1889 годъ въ количествѣ 92100 руб., каковая сумма и была распределена Губернскимъ Земскимъ Собраніемъ между всеми городами, посадами и мѣстечками губерніи, подлежащими налогу, по стоимости городскихъ недвижимыхъ имуществъ, сообразно стоимости и торговому положенію городовъ въ слѣдующемъ видѣ:

Название городовъ.	Стоимость недвижимыхъ имуществъ по оцѣнкѣ принятой въ основаніе для распределенія налога въ казну.		Сумма налога въ казну.	
	На 1888 г.	На 1889 г.	При разверст. на 1888 г. причит. налога въ казну и доли. сбора выѣсть	При переверсткѣ на 1889 г. равнымъ % со стоимости.
	Рубли.	Рубли.		
III. разряда.				
Керчь	1955750	1955750	16395	16102
Бердянскъ	1029400	1029400	8630	8475
IV. разряда.				
Симферополь	2171000	2171000	18199	17873
Бахчисарай	261313	261313	2180	2152
Карасубазаръ	373000	373000	3127	3072
Евпаторія	550480	566560	4616	4664
Я л т а	564185	591180	4732	4868
Севастополь	2250000	2482000	18862	20432
Балаблага	84275	98695	706	812
Ѳеодосія	650500	677100	5454	5575
Старый-Крымъ	35050	35875	293	295
Орѣховъ	94655	95175	793	783
Ногайскъ	121575	118430	1019	975
Мелитополь	411000	424750	3446	3498
Геническъ (мѣстечко)	80720	67130	676	553
V. разряда.				
Алешки	274595	268665	2302	2212
Перевозъ съ Арм. Базаромъ	80000	80000	670	659
Всего - -	10987498	11296023	92100	93000

г) Частныя повинности дворянскихъ имѣній.

Въ 1889 году размѣръ сбора съ дворянскихъ имѣній Таврической губерніи, на частныя дворянскія повинности былъ опредѣленъ въ 21,005 руб. 36 коп., изъ этой суммы:

На потребности губернска 6305 р. 36 к.
 » » уѣздныя 14700 р. — к.

При разверсткѣ этой суммы между уѣздами и городскими недвижимыми имуществами причиталось на 1889 годъ.

Съ земель по уѣздамъ:

Симферопольскому 3479 р. 37 к.
 Ѳеодосійскому 3200 » 91 »
 Ялтинскому 1827 » 90 »
 Евпаторійскому 1210 » 44 »

Перекопскому	1519 » 80 »
Днѣпровскому	3963 » 42 »
Мелитопольскому	3969 » — »
Бердянскому	895 » 36 »

Итого 20065 » 20 »

Съ имуществомъ городскихъ 940 » 16 »

Всего 21005 » 36 »

На счетъ этой суммы въ 1889 году произведенъ расходъ на потребности:

Г У Б Е Р Н С К І Я :

Содержаніе Канцеляріи Дворянскаго Депутатскаго Собранія и Губернскаго Предводителя Дворянства, ремонтъ зданій занимаемыхъ оными и проч. 5033 р. 94 к.

У Ъ З Д Н Ы Я :

Содержаніе Канцелярій Уѣздныхъ Предводителей Дворянства и Дворянскихъ Опегъ по уѣздамъ:

Симферопольскому	1806 р.
Феодосійскому	1071 »
Ялтинскому	1050 »
Евпаторійскому	1071 »
Перекопскому	1127 »
Днѣпровскому	1008 »
Мелитопольскому	1008 »
Бердянскому	469 »

Итого 8610 »

Авсего въ 1889 г. израсходовано . 13643 » 94 к.

Осталось не выполненныхъ за 1889 годъ, расходвъ на потребности:

Губернскія	1171 р. 42 к.
Уѣздныя	6090 » — »

Всего 7361 » 42 »

По раскладкѣ на трехлѣтіе съ 1888 года зачислено принадлежащей потомственнымъ и личнымъ дворянамъ:

Земли по уѣздамъ:

Симферопольскому	196121 д. 2341 с.
Феодосійскому	156731 » 1470 »
Ялтинскому	47594 » 1767 »
Евпаторійскому	164456 » 1609 »

Перекопскому	123093	» — »
Днѣпровскому	293512	» 1200 »
Мелитопольскому	179037	» — »
Бердянскому	16611	» 1200 »
В с е г о	1177158	» 2387 »

Имущество городскихъ принадлежащихъ потом-
ственнымъ дворянамъ 351.

Семействъ потомственныхъ дворянъ, записанныхъ по 1 Января 1890 года, въ дворянскую родословную книгу по уѣздамъ:

Симферопольскому	451
Ѳеодосійскому	170
Ялтинскому	70
Евпаторійскому	64
Перекопскому	65
Днѣпровскому	65
Мелитопольскому	32
Бердянскому	11
В с е г о	928

Въ томъ числѣ христіанъ 877, магометанъ 51.

Доказывающихъ дворянство 159 семействъ, изъ нихъ христіанъ 5 и магометанъ 154.

д) Городскія доходы и
расходы.
(Приложеніемъ къ этой
статьѣ служитъ ведомость
Лит. В и Г).

Въ 1889 году по 13 городамъ Таврической губерніи доходовъ дѣйствительно поступившихъ было:

Обыкновенныхъ	687683	р. 90 к.
Чрезвычайныхъ	172419	р. 33 к.
В с е г о	860103	р. 23 к.

Главные поступления доходовъ были слѣдующія:

	Рубли.	Коп.
Сборъ съ городскихъ недвижимыхъ имуществъ и оброчныхъ статей	439180	80
Сборъ оцѣночный съ недвижимыхъ имуществъ	54173	78
Сборъ съ документовъ на право производства торговли и промысловъ	51848	16
Сборъ съ трактирныхъ заведеній, постоянныхъ дворовъ и съѣстныхъ лавокъ	54806	57
Пособія отъ казны.	58963	90
Разныя поступления и сборы на основаніи городского положенія	201130	2
И т о г о	860103	23

Расходо́въ дѣйствительно произведенныхъ въ 1889 году по всѣмъ 13 городамъ губерніи было 878837 руб. 2 коп.

Главные предметы расходо́въ были:

	Рубли.	Коп.
Содержаніе городского общественнаго управленія- - - - -	124575	61
Содержаніе помѣщенія для городского общественнаго управленія - - -	5091	6
Содержаніе городскихъ общественныхъ зданій и памятниковъ - - - -	29273	26
Расходы по строительной части -	124485	82
Содержаніе и устройство мостовыхъ	40248	96
Освѣщеніе городовъ - - - - -	24322	74
Содержаніе учебныхъ заведеній -	86419	72
Содержаніе благотворительныхъ заведеній - - - - -	5440	30
Содержаніе другихъ общественныхъ заведеній - - - - -	2950	10
Отправленіе воинскаго поста и другихъ воинскихъ потребностей- - - -	86876	24
Содержаніе чиновъ городской полиціи	49112	24
Квартирные деньги чинамъ полиціи	11508	74
Устройство и наемъ помѣщеній для Городскаго Полицейскаго Управленія съ отопленіемъ и освѣщеніемъ - - -	2331	81
Вещественное довольствіе городскихъ полицейскихъ командъ - - -	6989	88
Содержаніе общественныхъ пожарныхъ командъ - - - - -	8330	89
Содержаніе городскихъ врачей и другихъ лицъ медицинской службы -	35327	65
Уплата суммъ по городскимъ займамъ и обязательствамъ - - - - -	58376	18
Пособіе казнь - - - - -	51502	35
Отопленіе и освѣщеніе тюремъ -	10878	80
Другіе расходы по городскому хозяйству - - - - -	117894	67
Итого - -	878837	2

На содержаніе благотворительныхъ и другихъ общественныхъ заведеній городскими управленіями были произведены въ 1889 году слѣдующіе расходы:

По городу Симферополю: а) 1500 руб. переданы въ Губернскую Земскую Управу на содержаніе при Симферопольскихъ Богоугодныхъ заведеніяхъ особой палаты на 20 кроватей для пользованія бѣдныхъ гражданъ г. Симферополя, учрежденной въ память въ Божѣ почившаго Государя Императора Александра Николаевича; б) 150 руб. въ больницу Странно-Пріимнаго дома Таранова-Бѣлозерова на содержаніе одной кровати для призрѣнія одного изъ престарѣлыхъ и заслуженныхъ воиновъ въ память избавленія Государя Императора Александра Николаевича отъ опасности грозившей 4 Апрѣля 1886 г.; в) 300 р. въ распоряженіе Симферопольскаго благотворительнаго общества для поддержанія народныхъ чтеній; г) 200 р. на содержаніе ночлеж-

наго пріюта; д) 300 руб. въ пособіе пріюту Графини Адлербергъ; е) 196 руб. на содержаніе анатомическаго покоя для пріема труповъ скоропостижно умершихъ.

Учебныхъ заведеній городъ самостоятельно не содержитъ, а показанная на этотъ предметъ сумма 10,170 руб. расходуется на пособіе заведеніямъ содержимыхъ на счетъ постороннихъ источниковъ.

По г. Феодесіи: на содержаніе мужской и женской гимназій, городскихъ училищъ и мореходнаго класса 3386 руб. 62 коп.

По г. Евпаторіи: На содержаніе мужской прогимназій и женской гимназій и городскихъ училищъ 8990 руб. 30 коп.

По г. Перекопу: На лекарства бѣднымъ жителямъ 56 р. 10 к., на покупку бѣднымъ ученикамъ теплой одежды и обуви 98 р. 70 к.

По г. Ялтѣ: На содержаніе учебныхъ заведеній и городскихъ училищъ 2861 руб. 77 коп.

По г. Алешкамъ: На содержаніе народныхъ школъ 859 р. 74 к.

По г. Мелитополю: На содержаніе женской прогимназій и городскихъ училищъ 7373 руб. 96 коп.

По г. Бердянску: На содержаніе учебныхъ заведеній: какъ то, мужской и женской гимназій, мореходнаго класса, городскихъ училищъ и школъ 37784 руб. 33 коп.

По заштатному городу Бахчисараю: На содержаніе городскихъ училищъ въ пособіе 738 руб. 66 коп.

По заштатному г. Карасубазару: На содержаніе городскихъ училищъ 3165 руб. 39 коп. и городской больницы 2205 руб. 84 к.

По заштатному г. Орѣхову: на леченіе не имущихъ больныхъ и пособіе бѣднымъ семействамъ 422 руб. 20 коп.

По заштатному г. Ногайску: въ пособіе лицамъ не способнымъ къ труду и неимѣющимъ средствъ къ жизни 864 руб. 90 коп., и на содержаніе городскихъ училищъ 5818 руб. 95 коп.

е) Выкупные платежи:

Положеніе выкупныхъ платежей по Таврической губерніи представляется въ слѣдующемъ видѣ:

Слѣдовало вступить въ 1889 году съ крестьянъ бывшихъ помещичьихъ и государственныхъ:

Недоимокъ прежнихъ лѣтъ	—	—	—	34740 р. 99 к.
Оклада 1889 года	—	—	—	1092731 » 65 »

Вновь причислено:

Недоимокъ	—	—	—	—	—	237 » 2 к.
Оклада	—	—	—	—	—	502 » 24 к.

Исключено:

Недоимокъ	—	—	—	—	—	1556 » 24 »
-----------	---	---	---	---	---	-------------

Облада — — — — — 1513 » 48 »

Взыскано:

Недвижимъ — — — — — 30992 » 54 »
Облада — — — — — 1072209 » 27 »

Осталось къ 1890 году:

Недвижимъ — — — — — 2428 » 75 »
Облада — — — — — 19511 » 14 »

Всего — — — 21939 р. 89 к.

ж) Акцизные сборы. Въ 1889 году поступило по Таврической губернии:

I. ПИТЕЙНАГО ДОХОДА:

Акцизъ: а) съ вина и спирта — 4173217 р. 51 к.
б) съ водокъ выдѣлываемыхъ
изъ виноградныхъ выжимокъ
и такъ называемыхъ пей-
саховыхъ — — 466 р. 62 к.
в) съ пива и медоваренія — 20945 р. 50 к.
г) дополнительный съ водоч-
ныхъ издѣлій — — 1 р. 63 к.
д) съ прессованныхъ дрожжей 56 р. 25 к.

Патентный сборъ съ заведеній для вы-
дѣлки напитковъ и продажи ихъ — — 379565 р. 72 к.

Взысканій за нарушение постановленій о
питейномъ сборѣ — — — — 12699 р. 99 к.

Итого — 4586953 р. 22 к.

Больше противъ 1888 года на — — 382178 р. 4 к.

II. СПИЧЕЧНЫЙ ДОХОДЪ:

Акцизъ съ зажигательныхъ спичекъ 2726 р. 57 к.

Патентный сборъ — — — 50 р. —

Взысканій за нарушение правилъ о спичк. 142 р. 30 к.

Итого — 2918 р. 87 к.

Меньше 1888 года на — — — 21033 р. 92 к.

На увеличеніе въ 1889 году, сравнительно съ предшествовав-
шимъ 1889 годамъ дохода съ питей имѣлъ вліяніе хорошій урожай
въ 1888 году въ Таврической губерніи хлѣбовъ и травъ, со второй
же половины 1889 года, вслѣдствіе не урожая въ этомъ году, питейный
доходъ началъ падать.

Уменьшеніе въ 1889 году сравнительно съ минувшимъ годомъ
акциза съ зажигательныхъ спичекъ произошло оттого, что въ 1888
году акцизъ былъ взысканъ съ торговцевъ за запасы спичекъ,
оказавшіяся на 1 Іюня и 1 Сентября того же года, въ 1889 же
году акцизъ былъ взысканъ только со спичекъ, выдѣланныхъ на
фабрикѣ въ гор. Карасубазарѣ.

Акциза съ освѣтительныхъ нефтяныхъ маселъ не поступало.

Ш. ТАБАЧНЫЙ ДОХОДЪ:

Акцизъ съ табаку	—	—	—	689582 р. 51 к.
За патенты и марки на право приготовления и продажи табаку	—	—	—	40076 р. 50 к.

Конфискаціонныя и штрафныя деньги взысканныя за нарушенія правилъ объ акцизѣ съ табаку	—	—	—	—	2225 р. 25 к.		
					Итого	—	731884 р. 26 к.
Менѣе 1888 года на	—	—	—	—	39302 р. 81 к.		

Акцизъ съ освѣтительныхъ нефтяныхъ маселъ въ 1888 году былъ взысканъ исключительно съ запасовъ оказавшихся къ 15 Января того-же года, въ 1889 же году поименованныя масла обращались въ Таврической губерніи въ продажѣ уже оплаченными на мѣстахъ выдѣлки оныхъ.

Уменьшеніе въ 1889 году, сравнительно съ предшествовавшимъ годомъ, акциза съ табаку произошло вслѣдствіе сокращенія числа табачныхъ фабрикъ. Увеличеніе патентнаго и марочнаго сборовъ зависѣло отъ выбора въ большемъ количествѣ заведеніями патентовъ и марокъ на продажу табаку; не значительное же увеличеніе штрафныхъ денегъ за нарушеніе правилъ о табачномъ сборѣ произошло случайно.

Вообще всѣхъ доходовъ по акцизнымъ сборамъ въ Таврической губерніи поступило 5321756 руб. 35 коп., болѣе 1888 года на 293872 руб. 83 коп.

Заведеніе для оптовой и роздробительной продажи питей въ 1889 году было 2959, именно:

Оптовыхъ складовъ вина, спирта и пива	—	—	—	—	224
Русскихъ виноградныхъ винъ	—	—	—	—	3
Ведерныхъ лавокъ	—	—	—	—	15
Ренсковыхъ погребовъ	—	—	—	—	526
Погребовъ русскихъ виноградныхъ винъ	—	—	—	—	196

Противъ 1888 года болѣе на 104 мѣста роздробительной продажи питей.

Въ 1889 году, сравнительно съ 1888 годомъ значительно увеличено число корчемъ, большая часть которыхъ открыта взаменъ трактировъ, каковыхъ заведеній уменьшилось на 94. Но сравнительно не значительное увеличеніе мѣстъ продажи питей не можетъ имѣть особеннаго вліянія на увеличеніе питейнаго дохода.

з) Отправленіе натуральныхъ повинностей.

Въ отношеніи способовъ отправленія натуральныхъ повинностей въ 1889 году вообще въ Таврической губерніи не послѣдовало никакихъ измѣненій сравнительно съ предшествовавшимъ годомъ.

Въ 1889 году въ губерніи были расположены слѣдующія части войскъ и ихъ управленія:

13 Пѣхотная Дивизія со штабомъ. 4 пѣхотныхъ полка: 49 Брестскій, 50 Бѣлостокскій, 51 Литовскій и 52 Виленскій съ 4 полковыми и 16 Баталіонными штабами.

11 мѣстная Бригада съ управленіемъ, 57, 59 и 60 резервные кадровые баталіоны со штабами, конвойныя команды, Управленія Уѣздныхъ Воинскихъ Начальниковъ и карантинная стража съ канцеляріей и архивомъ.

На квартирное довольствіе выше поименованныхъ частей войскъ въ 1889 году израсходовано съ отопленіемъ и освѣщеніемъ	— —	92439 р. 29 к.
На топливо для варки пици и хлѣбопеченія		37236 » 5 »
На солому для набивки тюфяковъ	— —	3192 » 96 »
На лагерныя потребности	— — —	7000 » — »
Изъ нихъ на ремонтъ лагерныхъ кухонь	—	820 » 7 »
На топливо на офицерскія кухни	— —	3800 » 97 »
На солому для дѣланія матовъ	— —	2172 » 73 »
На стеклядь для той же надобности	—	206 » 23 »
На квартирное довольствіе офицерамъ и священнику Феодосійской полуроты карантинной стражи	— — — — — —	449 » 88 »
На наемъ помѣщенія для канцеляріи и архива той же полуроты	— — — —	180 » — »
На отопленіе освѣщеніе и подстилочную солому нижнимъ чинамъ карантинной стражи	—	635 » 13 »

и) **Воинская повинность.** Въ 1889 году въ Таврической губерніи, на основаніи ВЫСОЧАЙШЕ утвержденного 1 Января 1874 года устава о всеобщей воинской повинности, соразмѣрно числу лицъ внесенныхъ въ призывные списки назначено было призвать 2931 человекъ.

Въ это число принято: натурою 2874 и зачтено 3 квитанціи По принятію зачтено въ запасъ арміи учителей и лекарей, согласно 63 и 64 ст. устава 44 и осталось въ недоборѣ 10 человекъ.

Въ числѣ принятыхъ новобранцевъ заключалось:

А. По сословіямъ:

Дворянъ потомственныхъ и личныхъ	— —	23
Лицъ состоящихъ на Государственной службѣ	—	2
Почетныхъ гражданъ, потомственныхъ и личныхъ		14
Прочихъ лицъ, изъятыхъ отъ внесенія въ 10 народную перепись, а также вышедшихъ послѣ ревизіи изъ податнаго состоянія	— — —	20
Купцовъ	— — — — —	8
Мѣщанъ и цеховыхъ	— — — —	511
Крестьянъ всѣхъ наименованій	— — —	2323
Прочихъ лицъ внесенныхъ въ ревизскія сказки, а равно приписанныхъ къ обществамъ послѣ ревизіи		20
И Т О Г О		2921

Б. По происхожденію:

Русскихъ, Малороссіянъ и Бѣлорусовъ	— —	2112
Поляковъ	— — — — —	21
Эстовъ	— — — — —	—

Нѣмцевъ	—	—	—	—	—	243
Болгарь	—	—	—	—	—	98
Грековъ	—	—	—	—	—	22
Бараимовъ	—	—	—	—	—	14
Армянъ	—	—	—	—	—	13
Евреевъ	—	—	—	—	—	138
Татарь	—	—	—	—	—	250
Цыганъ	—	—	—	—	—	18
Италянцевъ	—	—	—	—	—	1
И Т О Г О						2921

В. Повѣроисповѣданіямъ:

Православныхъ и единовѣрцевъ	—	—	—	—	—	2187
Раскольниковъ	—	—	—	—	—	44
Лютераць	—	—	—	—	—	103
Армянъ-Григоріанъ	—	—	—	—	—	13
Католиковъ	—	—	—	—	—	73
Евреевъ	—	—	—	—	—	138
Магометанъ	—	—	—	—	—	268
Бараимовъ	—	—	—	—	—	14
Менонитовъ	—	—	—	—	—	79
Сепаратистовъ	—	—	—	—	—	1
И Т О Г О						2921

Г. Не имѣвшихъ права на льготу по семейному положенію — — — — — 2903

Д. Имѣвшихъ право на эту льготу:

III разряда	—	—	—	—	—	10
II „	—	—	—	—	—	6
I „	—	—	—	—	—	2
И Т О Г О						2921

Е. Имѣвшихъ право на сокращенные сроки службы по образованію — — — — — 250

Ж. Не имѣвшихъ этого права:

1) Умѣвшихъ читать и писать, или только читать	856
2) Безграмотныхъ	1815
И Т О Г О	
	2921

3) Женатыхъ — — — — — 1156

Расходы по призыву и приему новобранцевъ и на содержаніе уѣздныхъ присутствій по воинской повинности въ теченіи 1888 года:

1) Расходы казны по 164 ст. Устава:

а) на путевое, квартирное и порціонное довольствіе военныхъ членовъ, медиковъ и военныхъ приѣмщиковъ	—	—	—	—	1821 р. 11 к.
б) на заготовленіе предметовъ для измѣренія роста и для изслѣдованія здоровья людей	—	—	—	—	4 „ 87 „

в) на канцелярскіе и прочіе расходы, помянованные въ п. 3 означенной статьи—	—	2581	»	70	»
г) на отправленіе призывныхъ для переосвидѣтельствванія и въ лечебныя заведенія на испытаніе —	—	—	—	60	» 3 »
		<hr/>		ИТОГО — 4467 р. 71 к.	

2) Расходы изъ земскихъ сборовъ по 166 и 167 ст.:

а) на путевое и квартирное довольствіе предсѣдателей и членовъ присутствій —	—	8461	р.	—	к.
б) канцелярскіе —	—	10650	»	—	»
в) на наемъ помѣщеній для присутствій, а также на ихъ меблированіе, отопленіе и освѣщеніе	—	2444	»	30	»
		<hr/>		ИТОГО — 21555 р. 30 к.	

Въ теченіи 1889 года Губернскому и Уѣзднымъ по воинской повинности присутствіямъ приносили были разными лицами жалобы на неправильности въ призывныхъ спискахъ, на назначеніе льготъ, на неправильное опредѣленіе возраста по наружному виду, и на опредѣленіе годности къ службѣ.

Всѣхъ такихъ жалобъ письменныхъ и словесныхъ принесено было 647, изъ нихъ признаны уважительными 236, перенесено жалобъ въ Губернское Присутствіе 134 и въ Правительствующій Сенатъ 5.

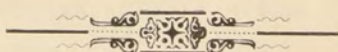

Ш. Общественное благоустройство и благочиніе.

а) Казенныя и общественныя зданія.

(Приложеніемъ къ этой статьѣ служитъ Выдѣломъ Лит. Г.)

Въ вѣдѣніи Строительнаго Отдѣленія Таврическаго Губернскаго Правленія состояли въ 1889 году слѣдующія казенныя сооруженія:

І. Подъ непосредственнымъ надзоромъ:

а) въ г. Симферополѣ три двухъ-этажныя каменныя зданія заняты: Губернскими Присутственными мѣстами, Губернскимъ Архивомъ, Губернаторомъ и одно четырехъ этажное каменное зданіе занятое тюрьмою.

Въ зданіяхъ этихъ въ 1889 г. израсходовано на ремонтъ на счетъ суммъ казны, а именно: на Губернскія присутственныя мѣста на капитальный ремонтъ 300 р., на Губернаторскій домъ на капитальный ремонтъ 500 р., на мелочные расходы 1040 р. 95 к. и на устройство новаго балкона при домѣ 1436 р. 55 к.

б) на тюремные замки: въ г. Симферополѣ для капитального ремонта 421 р. 60 к. и мелочнаго 267 р. 43 к., Евпаторіи на капитальный ремонтъ 100 р. и въ г. Бердянскѣ на капитальный ремонтъ 275 р. и мелочный 120 р.

в) Въ г. Бахчисараѣ Ханскій дворецъ ремонтируется ежегодно и содержится на отпускаемыя изъ казны средства. Содержаніе его обошлось въ 1889 году: на жалованье служащихъ 1110 р., на отопленіе и освѣщеніе 190 руб., на капитальный ремонтъ 1000 р. и на капитальный ремонтъ стѣны ассигнованно въ 1889 г. особо 4290 р., изъ коихъ израсходовано въ этомъ же году 2860 р., а остальные 1430 р. будутъ израсходованы на окончаніе ремонта стѣны въ 1890 г.

д) На почтовыхъ трактахъ въ Таврической губерніи 29 казенныхъ станціонныхъ домовъ. Въ 1889 г. капитального ремонта на счетъ казны не было, а предлагается капитально отремонтировать въ 1890 г., по составленнымъ и утвержденнымъ смѣтамъ, на сумму 9857 р. 81 коп.

Частныя зданія нанимаемыя для присутственныхъ мѣстъ.

ІІ. Въ Техническо-Полицейскомъ вѣдѣніи состоятъ:

Въ городахъ: Алешбахъ, Перекопѣ и Феодосіи три каменныя двухъэтажныя зданія заняты тюрьмами, въ городахъ: Евпаторіи, Карасубазарѣ и Ялтѣ четыре каменныя зданія, занимаемыя присутственными мѣстами. Тюремное зданіе въ г. Алешбахъ построено купцомъ Шрейберомъ, а остальные шесть зданій Потомственнымъ Почетнымъ Гражданиномъ Вульфомъ, на собственный счетъ, по договору отъ 11 Сентября 1859 г. и отданы въ наемъ правительству на 30 лѣтъ, со дня занятія сихъ зданій казною, за условную для казны плату, съ тѣмъ, что ремонтъ и страхованіе зданій отъ огня производится на счетъ контрагентовъ. Въ 1889 г. ремонтъ этихъ зданій производился

контрагентами, за исполненіемъ сего Строительное Отдѣленіе имѣетъ техническій надзоръ и настаиваетъ за правильностью работъ, вслѣдствіе чего всѣ поименованныя зданія содержатся въ порядкѣ.

Всѣ казенныя зданія по губерніи вѣдомствъ пограничнаго, Духовнаго и Министерства Народнаго Просвѣщенія въ 1889 г. находились подъ техническо-полицейскомъ надзоромъ и всѣ необходимыя въ нихъ исправленія производились поименованными вѣдомствами, по утвержденнымъ Строительнымъ Отдѣленіемъ Губернскаго Правленія техническимъ смѣтамъ.

Общественныя зданія: постройки православныхъ церквей: сооруженія общественныхъ зданій земскими учрежденіями и частныя постройки въ городахъ находились подъ техническо-полицейскомъ надзоромъ Строительнаго Отдѣленія и въ 1889 г. никакихъ отступленій отъ утвержденныхъ проектовъ не замѣчено.

Зданіе постороннихъ вѣдомствъ.

По устройству и ремонту зданій построенныхъ вѣдомствъ: въ 1889 г. рассмотрѣно и утверждено смѣты Министерства Народнаго Просвѣщенія на 9912 р. 16 к. и проектъ 1, земства проектъ 3: на постройку мостовъ чрезъ балки отъ ст. Васильевски до Орѣхова 1, отъ селенія Абимовки до Мелитополя 1, и на постройку шоссе отъ гор. Симферополя до Перекопа на разстояніи 4 вер., 1. На постройку православныхъ церквей утверждены проекты: на постройку въ оградѣ Θεодосійскаго Александро-Невскаго Собора колокольни и двухъ при ней церквей: въ сел. Днѣпровкѣ Мелитопольскаго уѣзда, близъ Байдарскихъ воротъ Ялтинскаго уѣзда, въ сел. Елисеѣвкѣ и Андровкѣ Бердянскаго уѣзда, въ сел. Ново-Репіевкѣ и Чаплинкѣ Днѣпровскаго уѣзда и въ сел. Ново-Царицынкѣ Симферопольскаго уѣзда. Утвержденъ проектъ на постройку еврейской Синагоги въ с. Большомъ-Токмакѣ Бердянскаго уѣзда. Утверждены проекты: на постройку паровыхъ мукомольныхъ мельницъ въ дер. Султанъ Бочало, Джаранъ, Кара-Чокмакъ, и Ордысанъ Джаба Перекопскаго уѣзда, на устройство известковаго завода близъ города Симферополя, на устройство чугунно-литейнаго завода въ г. Орѣховѣ, на постройку механическо-слесарнаго заведенія въ сел. Большомъ-Токмакѣ Бердянскаго уѣзда, на постройку пивовареннаго завода въ чертѣ г. Мелитополя на ярмарочной площади.

Земскія зданія.

А. Губернскаго земства.

Кромѣ обычнаго ежегоднаго ремонта въ зданіяхъ Богоугодныхъ заведеній въ г. Симферополѣ, состоящихъ въ вѣдѣніи Губернской Земской Управы, въ отчетномъ году была передѣлана за ново главная кухня, устроено помѣщеніе для прачешной при квартирѣ старшаго врача, сдѣланы бетонные полы въ большомъ больничномъ баракѣ, построено каменное помѣщеніе для привратника, произведена починка и покраска во многихъ частяхъ зданія, всего расхода на строительныя и ремонтныя работы въ Богоугодныхъ заведеніяхъ произведено на 6769 руб. 68 коп

При Сакской Земской грязелечебницѣ были произведены слѣдующія строительныя работы: 1, построенъ новый баракъ для бесплатныхъ больныхъ, который обошелся земству въ 7054 р. 52 к. и 2, сдѣланы передѣлки и обычныя ремонтныя работы въ Сакской грязе-

лечебницѣ на сумму 4842 р. 82 к., что вмѣстѣ съ стоимостью новаго барака для бесплатныхъ больныхъ составитъ сумму 11,897 р. 34 к.

Б. Уѣздныхъ Земствъ.

Бердянскому земству принадлежать въ полную собственность слѣдующія зданія:

1) Въ г. Бердянскѣ 4 дома со службами, одинъ въ два этажа, занимаемый подъ помѣщеніе Земской Управы, Мироваго Съѣзда, Крестьянскаго Присутствія, Воинскаго Присутствія и Канцеляріи Уѣзднаго Предводителя Дворянства, другой въ одинъ этажъ занятъ подъ помѣщеніе Правленія Общества взаимнаго кредита Бердянскаго земства, третій въ два этажа занятъ подъ помѣщеніе арестуемыхъ по приговорамъ Мировыхъ Судей, и четвертый въ одинъ этажъ съ флигелемъ занятъ подъ помѣщеніе начальнаго Народнаго училища, содержаемаго земствомъ и квартиры учителя.

2) Въ г. Ногайскѣ три одноэтажныхъ дома со службами, занятые, подъ помѣщеніе лечебницы, приѣмнаго покоя, квартиры врача, камеры Мироваго Судьи, арестуемыхъ по приговорамъ Мировыхъ Судей и надзирателя лечебницы.

3) Въ Большомъ Тобмакѣ три одноэтажныхъ дома, занятые подъ тѣ-же помѣщенія, что и въ г. Ногайскѣ.

4) Въ с. Андреевкѣ четыре одноэтажныхъ дома, занятые подъ помѣщеніе лечебницы и квартиры врача, надзирателя, фельдшера и камеры Мироваго Судьи.

5) Въ с. Покровкѣ два одноэтажныхъ дома: одинъ подъ помѣщеніе приѣмнаго покоя, храненія медикаментовъ и квартиры фельдшера, а другой для квартиры врача.

6) Въ с. Черниговкѣ два одноэтажныхъ дома занятые подъ тѣ-же помѣщенія, что и въ Покровкѣ.

7) Возлѣ Новопавловскаго моста домъ изъ сырцоваго кирпича, занятый подъ помѣщеніе сторожа того-же моста.

8) Въ с. Орловкѣ домъ изъ сырцоваго кирпича, занятый подъ помѣщеніе этапа.

9) Въ с. Обиточномъ одноэтажный домъ, занятый подъ помѣщеніе начальнаго народнаго училища.

и 10) Въ с. Нововасильевкѣ домъ для помѣщенія арестуемыхъ и приѣма больныхъ и вновь строящійся домъ для помѣщенія земскаго училища.

На всѣ означенные выше зданія затрачено земствомъ разновременно до 150/т. руб. Кромѣ поименованныхъ выше зданій земствомъ, совмѣстно съ городомъ, устроено въ г. Бердянскѣ зданіе для мужской гимназіи на устройство котораго израсходовано свыше 200,000 руб., изъ коихъ поливная часть издержана изъ суммъ земства.

Въ 1889 году устроены новыя зданія: въ г. Бердянскѣ при земскомъ начальномъ народномъ училищѣ флигель для учительскихъ

квартирь, въ сел. Нововасильевкѣ домъ для помѣщенія арестуемыхъ и приѣма больныхъ и начать постройкою домъ для земскаго начальнаго Народнаго училища. Затѣмъ въ нѣкоторыхъ зданіяхъ произведенъ ремонтъ и перестройка.

Въ отчетномъ году на земскія зданія израсходовано всего 21,277 руб. 39 коп. Изъ нихъ на новыя сооруженія и для окончанія прежде начатыхъ 16,897 руб. 99 коп. и на ремонтъ 4479 р. 40 коп. Изъ суммы 4479 руб. 40 коп. употребленной на ремонтъ, израсходовано собственно на ремонтъ и перестройку домовъ арестуемыхъ 3159 руб. 83 коп.

2) Собственность Мелитопольскаго уѣзднаго земства составляютъ слѣдующія недвижимыя имущества:

1) Мелитопольская земская больница на 30 кроватей, съ двумя флигелями, необходимыми службами и бараккомъ. Всѣ постройки этой больницы оцѣнены въ 36,300 рублей.

2) Васильевская земская больница на 10 кроватей. Зданіе этой больницы поступило въ собственность земства отъ Генераль-Майора В. П. Попова по дарственной записи. Стоимость ея опредѣляется въ 15,000 рублей.

3) Благовѣщенская земская больница, на 10 кроватей, со всѣми необходимыми службами и квартирой для врача. Какъ самыя постройки этой больницы, такъ и первоначальное обзаведеніе пожертвованы Камеръ-Юнкеромъ Двора ЕГО ВЕЛИЧЕСТВА М. М. Иваненко, но крѣпостной документъ еще не совершенъ. Оцѣнивается эта больница въ 20,000 руб.

4) Зданіе Мелитопольской уѣздной земской управы, въ которомъ помѣщаются: уѣздное по воинской повинности Присутствіе, Крестьянское Присутствіе, Съѣздъ Мирowychъ Судей, Отдѣленіе Окружнаго Суда, Училищный Совѣтъ и Дворянская Опека, зданіе это сослужбами обошлось земству въ 1880 г. въ 40,000 руб.

5) Помѣщеніе для арестуемыхъ по приговорамъ Мирowychъ Судей: въ г. Мелитополь на 16 человѣкъ, въ с. Каменкѣ — 10 человѣкъ, въ с. Нижнимъ Сѣрогозахъ на 3 человѣкъ, въ м. Геническѣ на 7 человѣкъ и въ с. Михайловкѣ на 13 человѣкъ. Устройство сихъ помѣщеній обошлось земству въ 34,811 руб. 89 коп.

и 6) Два двухъэтажные корпуса Мелитопольскаго Реального училища, со всѣми службами и квартиры для Директора. Всѣ постройки училища, не считая двороваго мѣста, оцѣнены — 73,500 руб.

А всего на сумму — 219,611 руб. 89 коп.

Кромѣ сихъ недвижимыхъ имуществъ переданны земству устроенныя на средства сельскихъ обществъ, при участіи земства, слѣдующія больницы:

1) Сѣрогозская, на 10 кроватей, со службами въ 10,000 руб.

2) Михайловская «АЛЕКСАНДРА II», на 10 кроватей, со службами въ 13,500 руб.

и 3) Верхне-Рогачинская, на 10 кроватей со службами въ 11,000 р. Такимъ образомъ всѣхъ земскихъ недвижимыхъ имуществъ къ 1 Января 1890 года состоятъ на 254,111 руб. 89 коп.

Новыхъ построекъ въ 1889 году не производилось, а произведены лишь ремонты, исправленія и переустройства въ Мелитопольской, Сѣрогосской, Верхне-Рогачинской и Благовѣщенской больницахъ, устроены каменные заборы при Мелитопольской больницѣ и зданіи Земской Управы, а также вырытъ артезианскій колодезь въ Мелитопольской больницѣ.— Все это обошлось Земству до 5000 руб.

Въ 1889 году произведена постройка при Алешковскомъ больничномъ покоѣ амбулаторіи, съ операціонной комнатою и сараемъ. Зданіе это обошлось 1995 руб. на ремонтъ и страховку Земскихъ зданій израсходовано: Земской казармы, гдѣ помѣщаются нижніе чины Управленія Уѣзднаго Военскаго Начальника и Алешковской конвойной команды 117 руб. 60 коп., Алешковского больничнаго покоя 402 р. 83 к., Каховскаго 160 руб. 55 к., въ с. Чаплынкѣ 546 руб. 55 коп. и Ново-Троицкаго больничнаго покоя 618 руб. 85 к.

Въ теченіи отчетнаго года въ вѣдѣніи Θεодосійской Уѣзднои Управы состояло:

Собственно принадлежація Земству:

1) Зданіе съ дворовымъ мѣстомъ гдѣ помѣщаются: земская управа, уѣздныя по воинской повинности и по крестьянскимъ дѣламъ Присутствія, Дворянская опека, Съѣздъ Мирowychъ Судей и мѣста для заключенія по приговорамъ Мирowychъ Судей.

2) Дворовое мѣсто въ 110 квадр. саж., прилегающее къ флигелю земства, гдѣ находятся мѣста заключенія.

3) Участокъ земли въ городѣ, смежный съ дворомъ больницы, на которомъ земствомъ построенъ флигель больницы.

4) Зданіе пріемнаго покоя въ сел. Петровскомъ, построенное земствомъ на участкѣ земли, уступленной земству мѣстнымъ обществомъ, по приговору отъ 14 Ноября 1871 года.

5) Участокъ земли до 3-хъ десятинъ въ м. Судагѣ, купленный въ отчетномъ году у г-жи Самарской за 650 руб., а съ расходами по совершенію купчей за 723 руб., на которомъ предполагается построить зданіе пріемнаго покоя, и

6) Домъ со службами, находящійся въ дер. Арша-Эли на землѣ землевладѣльца Крыма, купленный въ отчетномъ году за 300 р. для помѣщенія въ немъ земскаго фельдшера.

Прилежація Θεодосійской Земской Больницѣ:

1) 700 десятинъ земли при дер. Урусъ-Коджа, завѣщанныя на больницу г. Протасовымъ; земля эта въ отчетномъ году сдана съ торговъ въ арендное содержаніе подъ посѣвы хлѣба, обществу болгаръ дер. Андреевки на три года, по 5 р. 48 к. за десятину, что составитъ въ годъ арендной платы 3836 р., которые и идутъ въ пособіе на содержаніе больницы.

и 2) Зданіе съ дворовымъ мѣстомъ въ г. Феодосіи, гдѣ помѣщается земская больница.

Всѣ означенныя зданія, принадлежація Земству въ отчетномъ году отремонтированы.

Въ 1889 году на счетъ Перекопскаго Уѣзднаго Земства употреблено на ремонтъ земскаго дома находящагося въ г. Перекопѣ и занимаемаго Земскою Управою, Съѣздомъ Мирowychъ Судей, уѣзднымъ по крестьянскимъ дѣламъ и воинскимъ присутствіями, съ покраскою половъ, дверей, оконъ, устройствомъ новыхъ печей и пр., всего 1300 р. 74 коп.

Въ теченіи 1888 и 1889 годовъ, земствомъ приобрѣтено покупкою въ собственность: 13600 кв. саж. земли въ с. Агъ-Шейхъ, съ построенными на нихъ земскимъ приемнымъ покоемъ, квартирою врача, хозяйственными службами и дворомъ. Земля эта и постройки, съ устройствомъ заборовъ и оконкой всего мѣста, каковой обошелся земству въ 10400 р.

2) 3600 кв. саж. земли въ сел. Кулларъ-Кипчакъ, съ построенными на нихъ квартирой врача, хозяйственными службами и дворомъ, каковыя постройки обошлись Земству до 4251 р. 59 к.

Въ 1889 году въ Евпаторійскомъ уѣздѣ перестроено земское зданіе, что обошлось въ 2051 руб.

Въ вѣдѣніи Симферопольскаго Земства зданій ему принадлежащихъ нѣтъ, кромѣ каменнаго дома въ г. Симферополѣ занимаемаго Земскою Управою, Съѣздомъ Мирowychъ Судей и уѣзднымъ воинскимъ присутствіемъ. На ремонтъ дома, уплату налога и на страхованіе употреблено въ 1889 году 500 рублей.

б) Дороги, мосты и переправы.

Находящіяся въ предѣлахъ Таврической губерніи грунтовыя почтовые дороги имѣють протяженія 1432 версты и по мѣстоположенію не представляютъ для ѣзды особенныхъ неудобствъ въ лѣтнее время, осенью же и зимою, вслѣдствіе грязи, для проѣзда неудобны.

А) Губернскаго Земства.

По смѣтѣ Губернскаго Земства Губернскимъ Земскимъ Собраніемъ ассигновано было на 1889 годъ на дорожныя сооруженія 32,604 руб. 48 коп., въ томъ числѣ 14414 руб. 48 коп. на постройку новыхъ и ремонтъ старыхъ мостовъ и 11,100 руб. на шоссе сированіе 3 участковъ почтовыхъ дорогъ. Изъ числа 32,604 руб. 48 коп. ассигновано 4200 руб. на содержаніе Никопольской переправы черезъ рѣки Дибиръ и Конгу и 2000 руб. на содержаніе Генической переправы и Чонгарскаго моста.

Каменно-Никопольская переправа, содержащая Балковымъ и Б^о, по контракту заключенному въ 1886 году впредь до 1 Марта 1891 года, дѣйствовала въ 1889 году исправно; если же и были со стороны проѣзжавшихъ заявляемыя не удовольствія, то по разслѣдованіямъ они оказывались на столько не значительны, что не представлялось нужнымъ привлекать держателей переправы къ отвѣтственности. Неудовольствія на переправу преимущественно являются во

время ярмарокъ, когда скопляется большое число пассажировъ, а имѣющихся перевозочныхъ средствъ оказывается недостаточно. Это неудобство будетъ устранено лишь тогда, когда будетъ прибавлено число пароходовъ для совершенія рейсовъ. Въ 1889 году по 1 Ноября перевезено пассажировъ 43,293, подводъ 23270, груза 15,960 пуд. и животныхъ 7086.

Геническая паромная переправа въ 1889 году дѣйствовала исправно. Въ Апрѣлѣ мѣсяцѣ переправѣ былъ причиненъ вредъ порчею паромнаго каната однимъ изъ частныхъ пароходовъ, уклонившимся отъ исполненія правилъ судоходства. По распоряженію Губернской Земской Управы владѣлецъ парохода былъ привлеченъ къ отвѣтственности и по постановленію мирового судьи съ него взысканы стоимость каната 65 руб. 16 коп., которые и поступили уже въ Губернскую Земскую Управу.

Желѣзный на каменныхъ устояхъ мостъ черезъ р. Молочную въ г. Мелитополь, начатый постройкою въ 1888 году, открытъ для проѣзда 27 Января 1889 года. Освидѣтельствованіе этого моста произведенное Губернскимъ Инженеромъ и Техникомъ Губернской Земской Управы, въ присутствіи Предсѣдателя и Члена Мелитопольской Уѣздной Земской Управы и нѣкоторыхъ Губернскихъ гласныхъ, дало результаты весьма благопріятныя, такъ какъ при условной нагрузкѣ 2½ пуда на квадратный футъ прогибъ не достигалъ $\frac{3}{8}$ и въ настоящемъ видѣ мостъ этотъ составляетъ капитальное сооруженіе Таврическаго земства.

За тѣмъ изъ ассигнованныхъ на 1889 годъ 32604 р. 48 в. были перестроены и исправлены мосты черезъ протокъ Бѣлозерскаго лимана, близъ с. Ново-Павловки, черезъ балку Песчаную Новосельскій и Ново-Спасскій; производилось улучшеніе спусковъ Эльбузлинскаго и Ташхаринскаго на Судакомъ почтовомъ трактѣ; устроены участки шоссе протяженіемъ 4 вер. 345 саж. между мостами черезъ 1-й и 2-й Салгирь, по почтовому тракту отъ г. Симферополя въ гг. Перекопъ и Евпаторію и ремонтировано 17 мостовыхъ сооружений въ разныхъ уѣздахъ губерніи.

В. Уѣздныхъ Земствъ.

Содержаніе по Мелитопольскому уѣзду мостовъ и переправъ на почтовыхъ дорогахъ отнесено къ числу Губернскихъ земскихъ денежныхъ повинностей и расходы на устройство ихъ производятся Губернской Земской Управой. Въ Мелитопольскомъ уѣздѣ Губернскимъ Земствомъ устроены и содержатся слѣдующіе мосты и переправы: 3 моста (деревянныхъ) по тракту на м. Геническъ, мостъ въ с. Янчекракѣ, мостъ на гирлѣ Бѣлозерскаго лимана, 2 моста по Каховскому тракту, мостъ въ с. Верхнемъ Рогачикѣ, мостъ (желѣзный) въ кол. Пришибѣ и мостъ (тоже желѣзный) въ г. Мелитополь; паромная переправа въ м. Геническъ чрезъ Геническій проливъ на Арабатскую стрѣлку и пароходная переправа въ с. Каменкѣ черезъ р.р. Днѣпръ и Конбу. Исправленіе же полотна дорогъ, отнесено къ числу натуральныхъ повинностей уѣзда.

По Бердянскому уѣзду въ отчетномъ году начать постройкою одинъ новый мостъ, а на шести мостахъ былъ произведенъ ремонтъ. На все это израсходовано 9003 руб. 44 коп.

По Днѣпровскому уѣзду содержаніе въ исправности проселочныхъ дорогъ и находящихся на нихъ мостовъ и гатей, отнесено къ обязанностямъ тѣхъ жителей уѣзда, во владѣніи которыхъ находятся дороги и состоящіе на нихъ мосты и гати.

По Феодосійскому уѣзду натурою исправлено было полотно почтовой дороги отъ ст. Бурундукъ до м. Судакъ, а остальное все производилось на средства земскаго сбора, изъ которыхъ уѣзднымъ собраніемъ назначено было по смѣтѣ 1889 года на мостовыя и дорожныя сооруженія 3000 руб. и Губернскимъ Собраніемъ для Феодосійскаго уѣзда 600 руб.

На эти средства въ отчетномъ году было сдѣлано слѣдующее:

1) Построены два новыхъ моста при деревняхъ Сеитъ Асанъ и Апшакъ за 1050 руб.

2) Устроено шоссе между деревнями Эльбузлы и Баргалыкъ на протяженіи 403 саж. съ боковыми канавами, каменными лотками на 26 квадр. саж. и двумя каменными стѣнками для задержанія напора воды, за 1716 р. 65 к.

и 3) Построены каменные лотокъ и мостъ на балкахъ при дер. Седжеуть за 193 руб. 40 коп., за тѣмъ исправлены:

4) Шакильскій мостъ.

5) Ойсульскій и Ташлыярскій мосты.

6) Насыпь на Шахмурзинскомъ мосту.

7) Митрофановскій мостъ.

8) Два Коктебельскихъ моста.

9) Дороги отъ Старога Крыма до Эльбузлы.

10) Отъ Судага до Топлы.

11) Тахтаринскій спускъ и

12) Заготовленъ матеріалъ для Тахтаринскаго шоссе.

Всего же на означенныя сооруженія израсходовано 3712 р. 5 к.

По прочимъ уѣздамъ новыхъ дорожныхъ сооруженій построено не было, а производился ремонтъ существующихъ сооруженій.

Всего въ 1889 году уѣздными земствами израсходовано на дорожную повинность 17225 рублей.

в) Почта.

г) Телеграфы и телефоны.

Существенныхъ измѣненій въ почтовыхъ трактахъ въ Таврической губерніи въ 1889 году не было.

1) Почтовыхъ дорогъ (трактовъ) 24, протяженіемъ 1432 верстъ съ 55 конными почтовыми станціями, на которыхъ содержится 512 лошадей, за содержаніе которыхъ, на основаніи заключенныхъ съ почтосодержателями контрактовъ, уплачено 96804 рубля 20 копѣекъ. Такимъ образомъ, средне-годовая плата за одну лошадь выражается въ цифрѣ 187 рублей $66\frac{57}{128}$ копѣекъ.

2) а, Правительственныхъ телеграфныхъ линий $1427\frac{3}{4}$ верстъ и проводовъ $3417\frac{1}{2}$ верстъ, въ этомъ послѣднемъ числѣ имѣются правительственные провода, повѣшенные къ линиямъ желѣзныхъ дорогъ на протяженіи $406\frac{1}{4}$ верстъ и б, телефонныхъ сообщеній, содержимыхъ правительственными мѣстами и частными обществами и

лицами устроено: на станціяхъ Лозово-Севастопольской желѣзной дороги: въ Мелитополѣ, Таганашѣ, Симферополѣ и Севастополѣ между конторами Начальниковъ станцій и депо.

3) Почтово-телеграфныхъ, почтовыхъ и телеграфныхъ учреждений съ приѣмомъ корреспонденціи почтово-телеграфныхъ конторъ 20, почтово-телеграфныхъ отдѣленій 13, телеграфныхъ станцій 3, вспомогательныхъ телеграфныхъ отдѣленій 1, почтовыхъ отдѣленій 4 и приемныхъ почтовыхъ станцій 26.

4) Сбора поступило за передачу корреспонденціи:

Почтоваго	—	—	—	—	—	344331 р.
Телеграфнаго	—	—	—	—	—	250552 р.

5) Жалобъ по почтовой части, на неисправности на почтовыхъ станціяхъ было записано проезжающими 49, изъ коихъ 30 признаны правильными, за что виновные подвергнуты взысканіямъ, установленнымъ почтово-телеграфными правилами, всего въ размѣрѣ 63 руб. 92 коп., а 19 не основательными, почему и оставлены безъ послѣдствій.

6) Жалобъ на неправильность телеграфовъ (искаженіе депешъ и несвоевременную передачу) было заявлено 5, за что съ виновнаго по одной жалобѣ взыскана тарифная плата, а по остальнымъ виновные подвергнуты дисциплинарному взысканію.

7) Нарушеній почтоваго устава обнаружены два случая: 1) 29 Апрѣля 1889 года на Сѣрогозской почтовой станціи, по неосторожности смотрителя Бригиневича, утрачены три переходящихъ денежныхъ постъ-пакета на 25 руб., почему въ обезпеченіе убытковъ казны взыскано съ виновнаго Бригиневича 25 руб. и эти деньги переданы въ подлежащее казначейство и 2) на Сакской почтовой станціи растрчены смотрителемъ той станціи Тарахно сорокъ семь денежныхъ пакетовъ на сумму 979 руб. 70 коп., кромѣ того почтовыхъ сборовъ 55 коп. и на пополненіе сихъ денегъ поступило 20 руб. наличными деньгами, найденные у Тарахно при обыскѣ, обращенные въ казну, а самъ Тарахно устраненъ отъ должности и дѣло о растратѣ передано Судебному Слѣдователю Симферопольскаго Окружнаго Суда для производства предварительнаго слѣдствія.

8) Случаевъ нарушенія телеграфнаго устава не было.

Кромѣ вышепоименованныхъ казенныхъ почтовыхъ станцій въ Таврической губерніи учреждены земскія, содержимыя для разъѣздовъ разныхъ лицъ, имѣющихъ на это по закону право.

Такихъ станцій въ 1889 году было во всѣхъ уѣздахъ губерніи (кромѣ Ялтинскаго гдѣ земскихъ станцій нѣтъ) 130, на которыхъ состояло лошадей 824. Содержаніе этихъ станцій стоило земству 171578 р. 63 к.

Подробный составъ земскихъ станцій по уѣздамъ означенъ въ слѣдующей таблицѣ:

НАЗВАНІЕ УЪЗДОВЪ.	Число станцій.	Число лошадей.	Расходъ по содержанию.	
			РУБЛИ.	КОП.
Бердянскій	35	221	39834	75
Мелитопольскій	33	181	33000	—
Днѣпровскій	20	159	34121	15
Оеодосійскій	12	77	18940	—
Евпаторійскій	11	52	13035	73
Перекопскій	10	66	13440	—
Симферопольскій	9	68	19207	—
Итого	130	824	171578	63

д) народная нравственность.

Изъ прилагаемой при семь вѣдомости № 5, въ которой заключаются свѣдѣнія о такихъ преступленіяхъ, по которымъ дѣла въ 1889 году были разрѣшены въ судебныхъ засѣданіяхъ Симферопольскаго Окружнаго Суда, Херсонскаго по Днѣпровскому и Таганрогскаго по Бердянскому уѣздамъ видно, что всѣхъ дѣлъ было въ разбирательствѣ 385, осужденныхъ 523, въ томъ числѣ мужчинъ 494 и женщинъ 29.

Изъ числа 385 случаевъ разнаго рода преступленій, совершенныхъ въ 1889 году, болѣе всего совершено:

Похищеніе чужаго имущества	104 случаевъ
Изъ нихъ разбоемъ	5
грабежемъ	18
кражами	80
мошенничествомъ	1
Нанесеніе увѣчья, ранъ и другихъ поврежденій здоровью	53 »
Нарушенія общественнаго спокойствія, порядка и ограждающихъ оныя постановленій	41 »
Неуваженіе къ присутственнымъ мѣстамъ и чиновникамъ при отправленіи должности	34 »
Смертоубійство	33 »
Преступленія и проступки чиновниковъ по особеннымъ родамъ службы	17 »
Превышеніе и бездѣйствіе власти	14 »
Оскорбленіе чести и цѣломудрія женщинъ, личныя обиды и клевета	11 »
Богохуленіе и порицаніе вѣры	9 »
Нарушеніе постановленій ограждающихъ общественную нравственность	9 »

По главнымъ родамъ преступленій осуждено:

	Муж.	Жен.
За похищеніе чужаго имущества	150	3
За нанесеніе увѣчья, ранъ и другихъ поврежденій здоровью	66	1
За неуваженіе къ пресутственнымъ мѣстамъ и чиновникамъ при отправленіи должности	37	6
За нарушеніе общественнаго спокойствія	36	2
За смертоубійство	29	6

Въ числѣ 523 всѣхъ осужденныхъ находилось:

	Муж.	Жен.
Дворянъ потомственныхъ	4	—
» личныхъ	10	—
Почетныхъ гражданъ и купцовъ	7	1
Мѣщанъ	114	8
Крестьянъ	279	18
Военнаго сословія	21	1
Другихъ сословій	59	1

По возрастамъ 523 осужденныхъ распредѣляются такъ:

	Муж.	Жен.
Ниже 17 лѣтъ	4	1
Отъ 17 до 20 лѣтъ	67	10
» 21 до 30 »	182	14
» 31 до 40 »	102	3
» 41 до 50 »	96	—
» 51 до 60 »	29	1
Свыше 60 »	14	—

Число преступленій, по коимъ дѣла производились у Мирowychъ Судей, въ 1889 году было 12567, число осужденныхъ 10590, въ томъ числѣ мужчинъ 9655 и женщинъ 935.

Большинство преступленій состояло:

Оскорбленіе чести, угрозы и насилія	5212
Проступки противъ чужой собственности	3103
Проступки противъ благочинія, порядка и спокойствія	1294
Проступки противъ порядка управленія	1189
Нарушеніе устава о паспортахъ	629
Проступки противъ общественнаго благоустройства	296
Проступки противъ народнаго здравія	259
Проступки противъ личной безопасности	226

Въ числѣ 10590 осужденныхъ было:

	Муж.	Жен.
Дворянъ потомственныхъ	30	6
» личныхъ	47	8
Почетныхъ гражданъ и купцовъ	287	18
Мѣщанъ	3008	418
Крестьянъ	5381	367
Военнаго сословія	199	22
Другихъ сословій	703	96

Въ 1889 году изъ Таврической губернии выслано въ Сибирь:

	муж.	жен.
Въ каторжныя работы	20	1
На поселеніе	26	3
На водвореніе	69	—
На житье по рѣшенію Суда	5	—
» » по приговорамъ обществъ и распоряженіямъ начальства	68	58
Итого	188	62

Въ числѣ 20 мужчинъ высланныхъ въ каторжную работу заключается одинъ каторжникъ высланный въ Восточную Сибирь, а 19 душъ высланы въ центральныя каторжныя тюрьмы, а одна женскаго пола выслана въ распоряженіе Степнаго Генералъ-Губернатора. Въ числѣ 3 женскаго пола заключается 1 жена и 2 малолѣтнія дочери, добровольно послѣдовавшихъ за мужемъ и отцомъ ихъ.

Въ числѣ 69 душъ высланныхъ въ Сибирь на водвореніе заключаются 46 бродягъ, 18 бѣжавшихъ ссыльно-поселенцевъ и 5 окончившихъ присужденный имъ срокъ заключенія въ исправительныхъ арестантскихъ отдѣленіяхъ и не принятыхъ обществомъ обратно въ свою среду.

Въ числѣ 68 мужчинъ высланныхъ въ Сибирь на житье, по приговорамъ обществъ, заключаются 18 малолѣтнихъ сыновей добровольно послѣдовавшихъ за отцами, а въ числѣ 58 женскаго пола заключается 35 женъ и 23 малолѣтнихъ дочерей добровольно послѣдовавшихъ за мужьями и родителями ихъ.

Выслано изъ Таврической губернии въ 1889 году административнымъ порядкомъ безвозвратно за границу 6 человекъ иностранцевъ, изъ того числа: 5 турецкихъ и 1 персидскій.

е) Расколъ. По свѣдѣніямъ полиціи раскольниковъ въ губернии въ 1889 г. (Приложеніемъ къ этой статьѣ служитъ вѣдомость обоаго пола. лит. В)

По уѣздамъ раскольники распредѣляются такъ:

По уѣздамъ:

	муж.	жен.
Въ Бердянскомъ	5664	5678
» Мелитопольскомъ	1132	1138
» Феодосійскомъ	165	152
» Перекопскомъ	137	135
» Днѣпровскомъ	72	65
» Евпаторійскомъ	30	31
Итого	7200	7208

По городамъ.

Въ Бердянскѣ	409	422
» Мелитополѣ	8	5

» Алешкахъ	3	4
» Евпаторіи	1	—
» Ялтѣ	1	1
Итого . 422 432		
А всего . . 7622 7640		

Большинство лицъ принадлежащихъ къ расколу составляютъ крестьяне,—ничѣмъ инымъ кромѣ религиозныхъ вѣрованій не отличающіеся отъ остальной части населенія, и потому не замѣчается никакой розни въ отношеніяхъ ихъ какъ къ властямъ, такъ и въ отношеніяхъ между православными и раскольниками.

Замѣчательныхъ случаевъ присоединенія раскольниковъ къ православію и совращенія православныхъ въ расколъ не было.

По свѣдѣніямъ Таврическаго Епархіальнаго Начальства въ 1889 году присоединено къ православію: изъ поповщинской секты 1 м. 1 ж. пола, изъ безпоповщинской 7 муж. 2 жен. и изъ молаканъ 1 жен. пола. Просвѣщено Св. крещеніемъ не христіанъ: евреевъ 15 муж. и 12 жен. пола, магометанъ 3 муж. пола и караимовъ 1 муж. пола.

ж) Арестанты и тюремныя замки.

Тюремныхъ замковъ въ губерніи 7, изъ нихъ 4 городахъ: Симферополѣ, Бердянскѣ, Евпаторіи и Мелитополѣ помѣщаются въ казенныхъ зданіяхъ; 3 тюрьмы въ городахъ: Перекопѣ, Феодосіи и Алешкахъ помѣщаются въ зданіяхъ принадлежащихъ частнымъ лицамъ, устроенныхъ по нормальнымъ чертежамъ и отданныхъ въ наемъ Правительству по контрактамъ на 30 лѣтъ, изъ нихъ зданіе въ г. Алешкахъ, по неисправности контрагента, находится въ казенномъ управленіи.

Вышепоименованные 7 тюремъ устроены на нижеслѣдующее число арестантовъ:

1) Въ Симферополѣ на	250 чел.
2) » Бердянскѣ »	125 »
3) » Мелитополѣ »	102 »
4) » Перекопѣ »	100 »
5) » Алешкахъ »	75 »
6) » Феодосіи »	75 »
7) » Евпаторіи »	35 »

Продовольствіе арестантовъ въ тюрьмахъ производилось на отпускаемыя отъ казны по табели деньги, а на улучшенную пищу и на разные мелочныя надобности расходъ производился изъ экономическихъ суммъ губернскаго комитета и уѣздныхъ тюремныхъ отдѣленій.

Для поддержанія арестантовъ въ правилахъ христіанской вѣры и доброй нравственности,—для православныхъ въ Воскресные и праздничныя дни отпиралось Богослуженіе въ устроенныхъ для сего въ тюремныхъ зданіяхъ въ г.г. Симферополѣ и Феодосіи церквахъ, а въ прочихъ тюрьмахъ въ особыхъ молитвенныхъ камерахъ. Въ великій постъ арестанты православнаго исповѣданія были на исповѣди и у Св. причастія.

Во всѣхъ тюрьмахъ, кромѣ Евпаторійской, имѣются больницы для пользованія больныхъ арестантовъ, леченіе производится городскими врачами.

Расходъ казны по тюремной части въ 1889 году былъ 82,413 руб. 26¹/₄ коп.; изъ этого числа стоили:

	Рубли.	Коп.
Администрація	24893	75
Наемъ помѣщеній	11289	—
Отопленіе и освѣщеніе этапныхъ домовъ .	145	—
Содержаніе помѣщеній въ чистотѣ и уплата повинностей	834	—
Продовольствіе арестантовъ	21130	69 ¹ / ₄
Одежда и обувь	12247	7
Леченіе и погребеніе	9712	51
Мелочные расходы	1468	24
Содержаніе этапныхъ подводъ	694	—
Итого	82413	26 ¹ / ₄

По свѣдѣніямъ доставленнымъ Прокурорами Симферопольскаго Окружнаго Суда, Хесонскаго по Днѣпровскому и Таганрогскаго по Бердянскому уѣздамъ, къ 1889 году всѣхъ арестантовъ во всѣхъ мѣстахъ заключенія по губерніи оставалось 761 обоюга пола, къ тому въ 1889 г. поступило 14193; изъ этого числа въ 1889 вышло 13,958, за тѣмъ къ 1 Января 1890 года осталось во всѣхъ мѣстахъ заключенія 996, въ томъ числѣ:

Въ тюремныхъ замкахъ	720
Въ мѣстахъ заключенія по приговорамъ Мировыхъ Судей	240
При Полиціяхъ и станovýchъ квартирахъ	36

Кромѣ означенныхъ выше тюремныхъ замковъ въ Таврической губерніи устроено земствомъ 21 помѣщеніе для лицъ приговариваемыхъ къ аресту по приговорамъ Мировыхъ Судей.

Изъ означенныхъ выше 21 арестныхъ домовъ состояло 13 въ городахъ и 8 въ селеніяхъ, каковыя и помѣщались: 17 въ зданіяхъ принадлежащихъ земству и 4 въ наемныхъ домахъ.

з) П о ж а р ы.

(Приложеніемъ къ этой статьѣ служитъ вѣдомость № 6).

Всѣхъ пожарныхъ случаевъ въ Таврической губерніи въ 1889 году было 478, сгорѣло на сумму 387,007 рублей. Изъ общаго числа пожаровъ, бывшихъ въ губерніи въ 1889 году упадетъ на города 52 и на селенія 426. Истреблено пожарами въ городахъ 42 строенія на 46,867 руб. и въ селеніяхъ 454 дворовъ на 340,140 руб. Степень разрушительности пожаровъ, по отношенію количеству сгорѣвшихъ домовъ и суммъ понесенныхъ жителями убытковъ по временамъ года выражается въ слѣдующихъ цифрахъ:

С Г О Р Ъ Л О.	Дворовъ	НА СУММУ.	
		РУБЛИ.	КОП.
Въ лѣтніе мѣсяцы . . .	177	117227	—
» Осенніе	82	112741	—
» Весенніе	153	98339	—
» Зимніе	84	58700	—
В с е г о	496	387007	—

Произведенными полицією дознаніями и по заявленіямъ потерпѣвшихъ выяснено, что изъ числа всѣхъ 478 пожаровъ, произошло: отъ молніи 10; отъ дурнаго устройства печей и трубъ 29; отъ неосторожности 108; отъ поджога 35 и отъ не извѣстныхъ причинъ 273.

и, Земское страхованіе. Дѣятельность Губернскаго земства по взаимному страхованію въ теченіи 1889 года состояла въ слѣдующемъ:

I. По обязательному страхованію строеній. 1889 годъ составляетъ начало новаго трехлѣтія обязательнаго страхованія сельскихъ построекъ Таврической губерніи.

На текущее трехлѣтіе приняты на страхъ по нормальной оцѣнкѣ 173129 и по особой 77357 построекъ на 13255465 руб., съ коихъ причитается страхового сбора 51222 руб. 26 к.

Число застрахованныхъ на настоящее трехлѣтіе построекъ увеличилось противъ прошлаго на 15556 по нормальной оцѣнкѣ и 10973 постройки по особой на 1473821 рубль, а окладъ страхового сбора на 5469 рублей 44 коп. Въ 1889 году по 1-е Ноября уничтожено пожарами 222 строеній по нормальной оцѣнкѣ и 216 по особой, всего 438 построекъ.

За сгорѣвшія постройки выдано вознагражденія 21887 руб. 35 к., изъ нихъ 1211 руб. выданы за строенія, сгорѣвшія въ 1888 году.

Невыдано вознагражденія Верхне-Рогачикскому крестьянину Григорію Бороховичу, который, по произведенному волостнымъ правленіемъ дознанію, заподозрѣвъ въ поджогъ своего дома и привлечень къ отвѣтственности.

На основаніи сообщенія управы постановленіемъ Мелитопольскаго Уѣзднаго по крестьянскимъ дѣламъ присутствія 14 Іюня 1889 года, привлечены къ отвѣтственности за невнесеніе въ страховые списки прошлаго трехлѣтія строеній Николаевскаго крестьянина Богуцкаго, бывшій Рубаковскій волостной старшина Литвиненко и волостной писарь Шевченко и Николаевскій сельскій староста Войцеховскій.

Число и причины пожаровъ по 1-е Ноября 1889 года выражаются въ слѣдующемъ видѣ:

НАЗВАНІЕ УѢЗДОВЪ.	ПРИЧИНА ПОЖАРОВЪ.					ВСЕГО.
	Невѣстн. причинъ.	Неосторож. обращеніе съ огнемъ.	Неисправн. содержаніе печей.	Молнія.	Поджоги.	
Мелитопольскій -	85	3	2	8	1	99
Бердянскій - - -	29	2	2	2	—	35
Днѣпровскій - - -	25	6	4	—	—	35
Ѳеодосійскій - - -	1	—	—	—	—	1
Евпаторійскій - - -	1	—	—	—	—	1
ИТОГО -	141	11	8	10	1	171

ВѢДОМОСТЬ.

О суммахъ страхового сбора слѣдовавшихъ къ поступленію, дѣйствительно поступившихъ и израсходованныхъ на вознагражденіе за сгорѣвшія постройки и затѣмъ остающихся въ недоимкѣ къ 1890 г.

НАЗВАНІЕ УѢЗДОВЪ.	Въ 1889 г. слѣдовало къ поступл.		Недоимки изъ предъидущихъ лѣтъ.		Оклада 1889 г.		По 1-е Ноября 1889 года поступило.		Выдано вознагражденія за сгорѣвшія постройки.		Выдано вознагражденія за постр. сгорѣвшія въ 1888 году.		Остается къ 1890 г. въ недоимкѣ.	
	Руб.	К.	Руб.	К.	Руб.	К.	Руб.	К.	Руб.	К.	Руб.	К.	Руб.	К.
Бердянскій . .	2914	19	13181	88	12778	27	4725	88	60	—	3318	40		
Мелитопольскій .	20428	44	27396	93	29063	14	13284	72	529	—	18762	23		
Днѣпровскій . .	5712	47	8311	62	8857	96	2624	25	570	—	5166	13		
Ѳеодосійскій . .	3364	78	511	58	219	49	16	50	—	—	3656	87		
Евпаторійскій .	989	17	192	91	7	60	25	—	—	—	1174	48		
Симферопольскій	1033	44	728	18	159	97	—	—	52	—	1601	15		
Перекопскій . .	330	88	109	28	14	30	—	—	—	—	425	86		
Ялтинскій . . .	1224	49	789	88	415	20	—	—	—	—	1599	17		
Итого . .	35998	46	51222	26	51515	93	20676	35	1211	—	35704	79		

Къ 1 Января 1889 г. обязательнаго страховаго капитала было:

- а) въ наличныхъ деньгахъ — — — 20941 р. 36 к.
- б) въ процентныхъ бумагахъ — — — 144000 » — »
- в) въ долгахъ за сельскими обществами:
- 1) недоимки страховаго сбора — — — 36309 » 14 »
- 2) за пожарныя трубы — — — 750 » — »

ВСЕГО — 202000 р. 50 к.

По 1 Ноября 1889 г. поступило:

- а) отъ сельскихъ обществъ страховаго сбора 51515 р. 93 к.
- б) за пожарныя трубы — — — 100 » — »
- в) % съ процентныхъ бумагъ — — — 854 » 5 »
- г) случайныхъ поступленій — — — 603 » 94 »

Итого — 53073 » 92 »

По 1-е Ноября 1889 года израсходовано:

а) на содержаніе страховаго управленія	—	3700	»	—	»
б) » жалованье страх. агентамъ	—	2001	»	—	»
в) » вознагражденіе погорѣльцевъ	—	21887	»	35	»
г) » покупку процентныхъ бумагъ	—	28153	»	81	»
д) » разные расходы	—	—	—	231	» 65 »
		<hr/>			
Итого		—	55973	»	82 »

Затѣмъ къ 1 Ноября 1889 года капитала обязательнаго страхованія состоитъ:

а) въ наличныхъ деньгахъ	—	—	20394	р.	53	к.
б) » процентныхъ бумагъ	—	—	172000	»	—	»
в) » долгахъ за сельскими обществами:						
1) Недоимки страховаго сбора	—	—	35704	»	79	»
2) За пожарные трубы	—	—	950	»	—	»
		<hr/>				
Всего		—	229049	»	32	»

II. По добровольному страхованію строеній.

Въ отчетномъ году противъ прошлаго года, въ общемъ числѣ, застрахованныхъ построекъ хотя увеличилось на 196, но страховая сумма уменьшилась на 54,639 руб., страховыхъ же сборовъ поступило болѣе на 572 руб. 64 коп., что произошло отъ невозобновленія нѣкоторыхъ цѣнныхъ построекъ и поступленій вновь на страхъ значительнаго числа построекъ малой цѣнности. Увеличеніе же страховаго сбора послѣдовало вслѣдствіе поступленія на страхъ многихъ строеній сооруженныхъ изъ легко воспламеняющихся матеріаловъ, за которые премія взимается значительно въ большомъ размѣрѣ чѣмъ за строенія каменные изъ жженнаго кирпича, крытыя черепицею или желѣзомъ. Число пожаровъ и погорѣвшихъ строеній совершенно одинаково, но сумма пожарнаго вознагражденія выданнаго погорѣльцамъ имѣетъ разницу 3690 руб. въ пользу отчетнаго года.

За послѣдніе 10 лѣтъ по добровольному земскому страхованію было принято на страхъ:

	Число построекъ.	Общая страховая сумма.	Получ. страх. сборовъ.
Въ 1880 г.	1577	971180 р.	7234 р.
» 1881 »	1792	1273621 »	8717 »
» 1882 »	1872	1614273 »	9351 »
» 1883 »	2286	1834992 »	12362 »
» 1884 »	2268	2116125 »	14567 »
» 1885 »	2222	1984515 »	14787 »
» 1886 »	1753	1634436 »	13330 »
» 1887 »	1972	1594929 »	13155 »
» 1888 »	1729	1380001 »	10693 »
» 1889 »	1926	1325362 »	11266 »

Уменьшеніе страхованій по количеству страховой суммы въ 1889 году слѣдуетъ отнести преимущественно: 1) къ усиливающемуся развитію частныхъ страховыхъ обществъ, съ которыми зем-

ское страхованіе конкурировать не можетъ и хотя для ослабленія этихъ условій были возбуждены въ томъ-же году ходатайства о приѣмѣ строеній на страхъ въ полной стоимости и о принятіи въ казенные залого зданій застрахованныхъ по добровольному земскому страхованію, но ходатайства эти еще доселѣ не разрѣшены и 2) отчасти въ постигшему Таврическую губернію неурожаю въ 1889 году.

По денежнымъ отчетамъ оказывается слѣдующее:

въ наличности	9602 р. 86 к.
въ процентныхъ бумагахъ	5000 » — »
Итого	14602 р. 86 к.

Въ отчетномъ году съ 1 Ноября 1888 по 1-е Ноября 1889 г. поступило:

а) вообще страховыхъ сборовъ, какъ-то: премій, казенной пошлины, гербоваго сбора и за страховые знаки	11266 р. 31 к.
б) получено процентовъ за истекшее время по процентнымъ бумагамъ	130 » 62 »
Итого въ приходѣ съ остаткомъ	25999 » 79 »

Изъ этой суммы произведено расходовъ:

Выдано домовладѣльцамъ въ возмѣщеніе пожарныхъ убытковъ	1281 » 13 »
Вознагражденіе агентамъ 12 ⁰ / ₁₀₀ за первоначальныя и 8 ⁰ / ₁₀₀ за возобновительныя страхованія	847 » 10 »
На содержаніе страховаго управленія	1300 » — »
Вознагражденіе казначействомъ за приѣмъ и храненіе страховаго сбора	47 » 41 »
Вознагражденіе банку за храненіе ⁰ / ₁₀₀ бумагъ	1 » — »
Возвращено страхователямъ за отказомъ въ приѣмъ на страхъ земства ихъ строеній	36 » — »
Выдано агентамъ издержанныхъ ими на поѣздки для освидѣтельствванія пожарныхъ убытковъ, на корреспонденцію и другіе расходы, относящіеся на счетъ страховаго капитала	70 » 12 »
Перечислено въ казну съ застрахованныхъ строеній	1055 » 55 »
Куплено гербовыхъ марокъ для полисовъ на	217 » 80 »
Итого въ расходѣ	4856 » 53 »

Затѣмъ остается къ 1 Ноября 1889 г.

Наличными	16143 » 26 »
Процентными бумагами	5000 » — »
Итого	21143 » 26 »

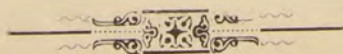

IV. Народное здравіе и общественное призрѣніе.

а) В р а ч и: Медицинскій персоналъ въ Таврической губерніи въ 1889 году
состоялъ изъ 172 врачей.

И з ъ н и х ъ:

Членовъ Врачебнаго Отдѣленія Губернскаго Правленія	2
Уѣздныхъ	8
Больничныхъ	27
Городовыхъ	13
Земскихъ участковыхъ	28
Желѣзнодорожныхъ	1
При учебныхъ заведеніяхъ	5
При частныхъ владѣніяхъ, заводахъ и фабрикахъ	1
Вольнопрактикующихъ	78
Женщинъ Врачей	9

Кромѣ врачей состояло:

Фармацевтовъ	81
Аптекарскихъ учениговъ	54
Фельдшеровъ	192
Фельдшерицъ	15
Повивальныхъ бабокъ	53
Дантистовъ	8
Массажистовъ	4
Цирюльниковъ	98
Учениговъ при нихъ	30
Оспопрививателей (кромѣ лицъ медицинскаго званія)	56

Аптеки.

Всѣхъ аптекъ въ губерніи въ 1889 г. состояло 41.

Число поступившихъ въ аптеки рецептовъ и количество суммы годового оборота каждой аптеки изложены въ нижеслѣдующей вѣдомости:

№ по порядку.	Города и уѣзды.	Названіе городовъ, мѣстечекъ и сель.	Наименованіе аптеки.	Число рецептовъ	Сумма годового оборота.	
					Рубли.	К.
1	Симферопольскій уѣздъ.	Симферополь, провизора Соколовскаго	Н О Р М А Л Ь Н Ы Я.	24224	16171	66
2		Провизора Бухштаба		15769	10145	19
3		Провизора Ковлера		9400	6239	56
4		Городъ Бахчисарай, провизора Хоросанова		2692	2683	15
5		Городъ Карасубазаръ, провизора Ласкина		4954	3466	18
6	Феодосійскій уѣздъ.	Городъ Феодосія, провизора Бларъ	Н О Р М А Л Ь Н Ы Я.	10072	7238	70
7		Коллежскаго Ассесора Русень		4000	4096	83
8	Днѣпровскій уѣздъ.	Городъ Алешки, Днѣпровскаго Земства, арендуетъ провизоръ Бицейгъ	Нормальн.	985	1115	11
9		М. Каховка, провизора Вебера	Сельская.	3921	4085	40
10		Сел. Голая-Пристань, жены провизора Фомиланта	Сельская.	556	895	54
11	Евпат. уѣздъ.	Городъ Евпаторія, провизора Печицкаго	Н О Р М А Л Ь Н Ы Я.	7081	6498	43
12	Бердянскій уѣздъ.	Городъ Бердянскъ, наслѣдниковъ Михаила Заграфъ арендатора провизора Плотицеръ		5389	4614	91
13		Провизора Протоса		7968	5635	81
14		Городъ Орѣховъ, Дины Будишъ, управляющій провизоръ Рубиновичъ		2662	3527	77
15		М. Большой Токмакъ, провизора Пальковскаго	Сельская.	2014	1801	83
16	Ялтинскій уѣздъ.	Кол. Ней-Гольбштадъ провизора Шилингъ	Нормальн.	5555	6243	71
17		Городъ Ялта, провизора Левентона	Нормальн.	16053	17519	36
18		Г. Ялта, провизора Леви		8601	6808	55
19	Ялтинскій уѣздъ.	Въ дер. Гурзуфъ Т. Сов. Губонина, завѣдываетъ Провизоръ Виторть	Сельская.	1677	1500	69
20		Сел. Алушка, Аптекарскаго помощника Фридландъ, управляемая аптекарскимъ помощникомъ Шгольникомъ				
21	Перекопскій уѣздъ.	Мѣст. Алушта, Ялтинскаго Земства	Нормальн.	8617	7421	91
22		Городъ Перекопъ, Александры Копъ	Нормальн.	1833	1648	34
23		Предмѣстье г. Перекопа Армянскій Базаръ, Ея-же	Филіал.	2430	1896	78

24	у ѣ з д ь.	Сел. Курманъ - Кемельчи, Аптекарскаго Помощ. Лейгина	Сельская.	1328	1611	1		
25		Ст. Таганашъ Л. С. Ж. д., Аптекарск. Помощ. Комана	Тоже.	Свѣдѣній не получ.	1907	67		
26		Ст. Джанкой Л. С. Ж. д., Провизора Штейнберга	Тоже.	947	1535	49		
27	М Е Л И Т О П О Л Ь С К І Й У ѣ з д ь.	Городъ Мелитополь, провизора Кодыгробъ	НОРМАЛЬНЫЯ.	8000	6718	27		
28		Провизора Кейлина и купца Либермана		8055	6467	74		
29		М. Геническъ, купца Якова Когана, управляемая Провизоромъ Чертокомъ		2436	2436	84		
30		Колонія Эйгенфельдъ, провизора Гринберга		Сельская.	3312	2507	94	
31		Сел. Нижніе Сѣрогосы, провизора Ковиера, содержимая пров. Абрамовымъ		С Е Л Ь С К І Я.	1549	1618	90	
32		С. Малая Знаменка, провизора Горнштейнъ			2686	2735	79	
33		С. Верхній Рогачикъ, Аптекарск. помощ. Дубовскаго			1878	2402	8	
34		С. Веселое, Аптекарскаго помощ. Длужнякевича			751	894	96	
35		С. Большая Лепетиха, купца Хапта, управл. провизоромъ Галагановскимъ			2424	2480	19	
36		Кол. Гохштадтъ, провизора Кондратьевича			1343	1215	1	
37		Кол. Пришибъ, наслѣд. провизора Мюллеръ			Нормальн.	4521	3879	29
38		Кол. Ней-Монталь, Дины Кудишь			Сельская.	666	502	25
39		Кол. Рейхенфельдъ, провизора Бубнова			С Е Л Ь С К І Я.	2687	2052	73
40		С. Михайловка, Маріи Sonnenblinъ, управляемая провизоромъ Sonnenblinъ				1209	1500	25
41	С. Васильево, полковника Попова, управ. Аусингъ	788	705			65		
И Т О Г О					193464	166703	47	

б) Больницы и дома умалишенныхъ.

1. Губернскаго земства:

Въ вѣдѣніи Губернской Земской Управы находятся: 1) Симферопольскія Богоугодныя Заведенія, состоящія изъ больницы, богадѣльни, отдѣленія для душевно-больныхъ, отдѣленія для подкидышей и родильнаго пріюта и 2) Сакская земская грязелечебница.

Число больныхъ въ теченіи 1889 года было слѣдующее:

1) по больницѣ и отдѣленію душевно-больныхъ:

	Къ 1 Января 1889 г. состояло.	Въ теченіи 1889 года.			Осталось къ 1 Января 1890 г.
		Прибыло.	Выбыло.	Умерло.	
Больныхъ	89	1264	1146	137	70
Умалишенныхъ	24	—	—	3	21
Испытуемыхъ душевно-больныхъ	232	262	217	39	238
Призрѣваемыхъ	93	27	6	20	94
Неизлечимыхъ	9	3	1	2	9
Итого	447	1556	1370	201	432
По Сиротскому отдѣленію: Дѣтей	159	311	43	233	194

2) По сакской грязелечебницѣ:

Въ сезонъ 1889 года:

	Мужчинъ	Женщин. и дѣтей.	ВСЕГО.
Пользовалось больныхъ	242	161	403
Изъ нихъ на счетъ земства	82	58	140

Въ персоналѣ служащихъ по Богоугоднымъ Заведеніямъ значительныхъ переменъ не было. Согласно разрѣшенію Губернскаго Земскаго собранія для присмотра за больными были приглашены сестры милосердія, пока лишь три, такъ какъ четвертая, предполагается для хирургической палаты. Хотя это и увеличило расходы по содержанію больницы, но оказало хорошее вліяніе на порядки больницы какъ въ отношеніи ухода за больными, такъ и въ отношеніи чистоты.

Установленный Собраніемъ комплектъ больныхъ въ дѣйствительности подвергается значительнымъ колебаніемъ. Весною и особенно осенью больница больными переполнена и вмѣсто установленныхъ 80 помѣщается 110. Въ виду отсутствія городской больницы, всѣхъ больныхъ направляютъ въ Богоугодныя заведенія, все сколько нибудь серьезные больныя принимаются обязательно, болѣе легкимъ оказывается медицинская помощь, но въ приемѣ въ больницу контора вынуждена отказывать. Прибыль больныхъ по мѣсяцамъ выражается въ слѣдующихъ цифрахъ: въ Январѣ 126, Февралѣ 109, Мартѣ 131, Апрѣлѣ 120, Маѣ 118, Іюнь 130, Іюль 116, Августѣ 117, Сентябрь 163, Октябрь 135. Всего за 10 мѣсяцевъ поступило больныхъ 1265, т. е. въ текущемъ году поступило на 160 человекъ или на 14% болѣе чѣмъ за то же время въ прошломъ году. Процентъ смертности составляетъ 8,6%.

Больныхъ острыми инфекціонными болѣзнями было довольно много (такъ напримѣръ, брюшной тифъ 39 случаевъ, сыпной тифъ 11 случаевъ, малярія 36 и т. д.). Но эпидемическаго характера болѣзни не принимали и исходы были въ большинствѣ случаевъ благополучны. Операций болѣе серьезныхъ, (не считая мелкихъ), въ теченіи 10 мѣсяцевъ сдѣлано 38, изъ которыхъ 3 со смертнымъ исходомъ, остальные протекли благополучно, хотя не рѣдко осложнялись рожистыми воспаленіями. Принявшій правильную форму со времени введенія дежурства врачей приемъ амбулаторныхъ больныхъ весьма значителенъ и доставляетъ не мало работы нашимъ врачамъ и аптекамъ. Въ 1889 году съ 1 Января по 1 Ноября 14443 человека воспользовались совѣтами нашихъ врачей и были снабжены бесплатными лекарствами.

Родильное отдѣленіе, построенное въ 1888 году открыто въ концѣ Марта и по 1 Ноября пріютило 120 родильницъ. Отдѣленіе это содержится въ образцовой чистотѣ, но въ виду значительнаго числа роженецъ и отдаленности зданія отъ хозяйственныхъ построекъ больницы, — ощущается недостаточность одной прислуги.

Санитарное состояніе больныхъ въ общемъ нужно признать удовлетворительнымъ. Въ теченіи всего лѣта больные были эквированы въ бараки и зданіе могло быть провѣтриваемо и дезинфекцировано,—въ нѣкоторыхъ палатахъ замѣнена штукатурка и покрашены полы.

Продовольствіе и снабженіе бѣльемъ и одеждой производилось, какъ и въ прежніе годы, хозяйственнымъ образомъ, при чемъ значительною помощью служили работы душевно-больныхъ, какъ на огородѣ, такъ и въ мастерскихъ.

Порцій отпущено 161187 и каждая обошлась въ 18³/₄ коп.

Медицинскій персоналъ въ больницахъ, состоящихъ въ вѣдѣніи Губернскаго земства былъ въ 1889 году слѣдующій:

Въ Богоугодныхъ Заведеніяхъ:

Врачей	7
Фельдшеровъ и фельдшерицъ	5
Фельдшерскихъ учениковъ	2
Акушеровъ	1
Провизоровъ	1
Аптекарьскихъ учениковъ	3

Въ Сиротскомъ отдѣленіи:

Женщина врачъ	1
-------------------------	---

Въ Сакской лечебницѣ:

Врачей	3
Фельдшеровъ	1

Въ вѣдѣніи Губернскаго Земства состояла въ 1889 году лишь одна аптека при Симферопольскихъ Богоугодныхъ Заведеніяхъ, изъ которой отпускались лекарства бѣднымъ больнымъ бесплатно; всѣхъ рецептовъ выдано 32046; изъ каковаго числа для приходящихъ—13035.

Въ 1889 году дѣятельность ремесленныхъ мастерскихъ при отдѣленіи душевно-больныхъ продолжалась съ тою же правильностью и успѣшностью, какъ и въ предыдущіе четыре года, главнымъ образомъ по заготовленію платья, бѣлья и обуви, какъ для самаго отдѣленія, такъ и для общей больницы.

Въ 1 Декабря почти всѣ смѣтныя работы были уже закончены и сданы. Въ отчетномъ году кругъ дѣятельности мастерскихъ нѣсколько расширился. Сапожная мастерская стала работать для Сиротскаго отдѣленія Богоугодныхъ Заведеній и для Адлербергскаго пріюта; кромѣ того, мастерскія получили заказъ по приготовленію платья, бѣлья и обуви для исправительнаго пріюта малолѣтнихъ преступниковъ.

Дѣятельность мастерскихъ въ отчетномъ году была слѣдующая:

Сапожная мастерская продолжала по прежнему занимать первое мѣсто по своей дѣятельности, главнымъ образомъ благодаря обилію частныхъ заказовъ; въ ней работало въ теченіи года до 10 больныхъ при служителѣ мастерѣ. Сшито для заведеній 557 п. разной

обуви новой на	892 р. 25 к.
Починено 853 п. обуви на	93 » 96 »
Для частныхъ лицъ сшито 237 п. разной обуви новой и 225 п. обуви починки на	814 » 75 »
В с е г о .	1800 » 95 »

Швейная мастерская работала носильное и постельное бѣлье и женское платье; въ ней работало болѣе 30 больныхъ (считая и занимавшихся исключительно починками и надвязкой чулокъ), подъ руководствомъ надзирательницы.

Сшито и починено разнаго бѣлья на сумму 219 р. 65 к.

Столярная мастерская работала въ отчетномъ году нѣсколько успѣшнѣе, нежели въ прошломъ, какъ для заведеній, такъ и по частнымъ заказамъ; въ теченіи года въ ней перебивало до 10 чел., за работами смотреть надзиратель.

Сдѣлано новой и починено разной мебели на 293 р. 26 к.

Портняжная мастерская работала, за однимъ исключеніемъ, только для заведеній, въ ней перебивало въ теченіи года до 8 больныхъ; работами руководить служитель мастеръ.

Сшито и починено разнаго рода платья на - 214 » 10 к.

Всего же мастерскія въ отчетномъ году имѣли:

Общій приходъ - - - - -	2528 р. 41 к.
Общій расходъ - - - - -	1778 » 11 »
Чистую прибыль - - - - -	758 » 30 »

Вознагражденіе больныхъ производилось по прежнему.

1, покупкой имъ различнаго рода угощеній по Воскреснымъ и праздничнымъ днямъ;

2, Покупкой разныхъ вещей, отчасти по собственному ихъ желанію, отчасти для поощренія къ работѣ, книжекъ, платковъ, марокъ для писемъ и проч.

3, Пособіемъ деньгами и вещами при выпискѣ.

Кромѣ того, изъ суммъ мастерскихъ куплены были теплые платки для больныхъ женщинъ, идущихъ на кухню, сдѣланы передники прислугѣ, куплены деревья для посадки въ саду 1 женскаго отдѣленія и приобрѣтены различныя хозяйственныя вещи.

Ремесленныя мастерскія за пять лѣтъ своей дѣятельности успѣли сдѣлаться нераздѣльною составною частью отдѣленія душевно-больныхъ и служатъ для него положительно незамѣнимымъ лѣчебнымъ средствомъ при многихъ формахъ душевнаго расстройства. Но и по мимо этого чрезвычайно важнаго значенія ихъ, ремесленныя мастерскія дали отдѣленію за пять лѣтъ слипнимъ двѣ тысячи руб., которое и могутъ послужить основаніемъ для спеціальнаго фонда устройства особаго зданія для нихъ.

По Сиротскому отдѣленію.

Въ отчетѣ за 1888 годъ указывалось на неудовлетворительное санитарное состояніе пріюта и на чрезвычайную смертность среди младшихъ подростковъ. Принятыми еще въ концѣ того же 1888 года мѣрами положеніе это значительно улучшилось, а произведенными въ теченіи лѣта 1889 г. провѣтриваніемъ и дезинфекціею зданія, общою побѣлкою и покраскою достигнуто замѣтное уменьшеніе смертности среди дѣтей. Указанное въ отчетѣ 1888 г. не удобство въ размѣщеніи подростковъ было отчасти устранено тѣмъ, что спальныя комнаты нѣсколько разъ мѣнялись и большой залъ оставался лишь для дневнаго пребыванія дѣтей.

За тѣмъ выработанъ проектъ предполагаемаго къ сооруженію барака для лѣтняго помѣщенія дѣтей, который представляется на усмотрѣніе Губернскаго Земскаго Собранія.

По Сиротскому отдѣленію къ 1 Января 1889 г.

состояло дѣтей - - - - -	159
Въ теченіи 1889 года прибыло - - - - -	311
Выбыло - - - - -	43
Умерло - - - - -	233
Осталось къ 1 Января 1890 г. - - - - -	194

Въ обезпеченіе народнаго здравія Губернскимъ Земствомъ были отнесены на счетъ Губернскаго земскаго сбора всѣ расходы по леченію сифилитиковъ въ губерніи, на что ассигновано 7000 руб. Одесской бактериологической станціи въ пособіе за леченіе жителей Таврической губерніи, укушенныхъ бѣшенными животными ассигновано 500 руб. и въ пособіе еврейской больницѣ въ Симферополѣ 500 руб.

Кромѣ расходовъ по призрѣнію въ Богоугодныхъ Заведеніяхъ, Губернское Земство несло расходы по призрѣнію семействъ воиновъ изъ уроженцевъ Таврической губерніи, убитыхъ, раненыхъ и безвѣсти пропавшихъ во время войны, на каковой предметъ израсходовано въ 1889 году 441 руб. и за тѣмъ въ пособіе г. Керчи на содержаніе подкидышей выдано 500 руб.

Вообще же всѣ расходы по Симферопольскимъ Богоугоднымъ Заведеніямъ и Сакской грязелечебницѣ, включая сюда и расходы на ремонтъ и новыя постройки, составляли въ 1889 году сумму 164,140 руб. 11 коп.

Кромѣ Губернской земской больницы въ г. Симферополѣ состоятъ: 1) Странно-пріимный домъ Таранова-Бѣлозерова, состоящій въ вѣдѣніи учрежденій ИМПЕРАТРИЦЫ Маріи, имѣетъ больницу съ 25 кроватями, при больницѣ врачъ и два фельдшера и 2) Еврейская больница на 20 кроватей, помѣщается съ собственномъ домѣ, и содержится на счетъ коробочнаго сбора и изъ добровольныхъ пожертвованій, при больницѣ врачъ и фельдшеръ.

II. Уѣздныхъ Земствъ.

Бердянское Земское Собраніе съ первыхъ дней своего открытія обратило особенное вниманіе на организацію бесплатной медицинской помощи въ уѣздѣ, не жалѣя для этого никакихъ затратъ, и ре-

зультаты въ этомъ отношеніи въ настоящее время выразились въ слѣдующемъ:

Бердянской уѣздъ, занимающій площадь въ 7622 квадратныхъ версты, съ народонаселеніемъ въ 226,795 душъ обоюга пола, раздѣленъ на 10 медицинскихъ участковъ. Медицинскій персоналъ состоитъ изъ 11 врачей, 42 фельдшеровъ, 7 акушерокъ-фельдшерицъ: изъ этого числа одинъ врачъ, два фельдшера и одна фельдшерица находятся въ Бердянскѣ при городской больницѣ.

Въ уѣздѣ земскихъ аптекъ нѣтъ, а устроены при каждомъ врачѣ склады медикаментовъ, изъ которыхъ всѣ необходимыя лекарства выдаются бесплатно всему населенію какъ самимъ врачамъ, такъ и фельдшерами.

Дѣятельность медицинскаго персонала за отчетный годъ, съ 1 Января 1889 года по 1 Января 1890 года выражается въ слѣдующихъ цифрахъ: всѣхъ больныхъ въ уѣздѣ, обращавшихся въ отчетномъ году къ 11 земскимъ врачамъ за пособіемъ, было всего 117,681 душъ, которымъ, кромѣ оказанія бесплатнаго медицинскаго пособія, были выданы также бесплатно и медикаменты. Въ уѣздѣ при каждомъ участковомъ врачѣ имѣются отдѣльныя помѣщенія для пріема амбулаторныхъ больныхъ: изъ нихъ въ двухъ участкахъ Покровскомъ и Черниговскомъ при помѣщеніяхъ для пріема больныхъ устроены отдѣльныя комнаты для помѣщенія въ нихъ на нѣкоторое время трудно больныхъ при подачѣ первоначальнаго пособія.

Больницъ на средства земства содержится четыре одна въ г. Бердянскѣ на 45 кроватей и три въ уѣздѣ: 1) въ сел. Андреевкѣ, на 20 кроватей, устроенная въ память 25-лѣтняго царствованія въ Бозѣ почившаго ГОСУДАРЯ ИМПЕРАТОРА АЛЕКСАНДРА II, 2) въ г. Ногайскѣ и 3) въ мѣстечкѣ Большомъ-Токмакѣ, каждая изъ нихъ на 15 кроватей. Во всѣхъ больницахъ въ 1889 году было больныхъ 989 человекъ.

Въ Бердянскомъ уѣздѣ, при открытіи земскихъ учрежденій, оспопрививаніе производилось оспопрививателями, выходившими изъ среды мѣстныхъ крестьянъ, обучавшихся оспопрививанію при уѣздныхъ врачахъ. Содержаніе этихъ оспопрививателей относилось къ обязанностямъ сельскихъ обществъ. Послѣ нѣсколькихъ лѣтъ практики, земство убѣдившись въ неудовлетворительности веденія дѣла оспопрививанія общественными оспопрививателями, которые, получая отъ обществъ скудное вознагражденіе, манкировали исполненіемъ своихъ обязанностей—признало болѣе полезнымъ для дѣла возложить оспопрививаніе на земскихъ фельдшеровъ и фельдшерицъ подъ контролемъ земскихъ врачей. Такимъ образомъ привитіе оспы въ уѣздѣ производилось 39 фельдшерами и 5 фельдшерицами, которыми въ теченіи отчетнаго года привита предохранительная оспа 14748 дѣтямъ, кромѣ того повторено оспопрививаніе въ 2468 случаяхъ. Въ отчетномъ году, т. е. съ 1 Юля 1888 г. по 1 Юля 1889 г. въ уѣздѣ всѣхъ сифилитиковъ было 934: изъ нихъ 568 получили сифилисъ посредствомъ зараженія, 366 имѣли его путемъ наслѣдственности.

Сравнительно съ прошлыми двумя годами сифились и венерическія болѣзни теперь меньше распространены. Въ 188⁶/₇ г. было 1234 венерическихъ заболѣваній, въ 188⁷/₈ г. 1288,—въ отчетномъ же году всѣхъ заболѣваній венерическаго характера было 1053.

Изъ эпидемическихъ болѣзней самую главную группу представлялъ дифтеритъ какъ по числу громадной заразительности, такъ и потому большому проценту смертности, который влечетъ за собою заболѣваніе дифтеритомъ. Всѣхъ случаевъ заболѣваній дифтеритомъ въ уѣздѣ съ 1-го Іюля 1888 г. по 1-е Іюля 1889 года было 4183, болѣе противъ прошлаго года на 1140.

Послѣ дифтерита слѣдуетъ появленіе въ Бердянскомъ уѣздѣ въ концѣ 1889 года эпидеміи натуральной оспы, первоначальное появленіе натуральной оспы было замѣчено въ Покровскомъ врачебномъ участкѣ въ селѣ Гирсовкѣ 28 Октября. Изъ Гирсовки оспа была занесена въ Надеждино, затѣмъ оказались больные въ Дунаевкѣ, послѣ этого оказались случаи заболѣванія оспой въ Нововасильевскомъ участкѣ: въ сел. Ѳедоровкѣ, Цареводаревкѣ и Воскресенкѣ. Въ первыхъ двухъ селахъ появленіе оспы, Нововасильевскій врачъ объясняетъ занесеніемъ заразы изъ села Гирсовки, а въ послѣднемъ, т. е. селѣ Воскресенкѣ зараза занесена изъ Харьковской губерніи куда одинъ изъ Воскресенскихъ поселянъ, у котораго перваго заболѣли натуральной оспой дѣти, ѣздилъ къ роднымъ, въ домѣ которыхъ были оспенные больные.

По отдѣлу на народное здравіе и общественное призрѣніе на 1889 годъ было ассигновано и израсходовано 75240 руб., что составляетъ одну четвертую часть всего бюджета (293,438 руб.).

Ассигнованная сумма распредѣляется на слѣдующіе предметы:

- 1) На содержаніе и призрѣніе въ Богоугодномъ заведеніи въ г. Симферополѣ умалишенныхъ изъ жителей Бердянскаго уѣзда 4810 р.
- 2) На предметъ призрѣнія малолѣтнихъ въ пріютахъ въ г. Симферополѣ и проч. 350 „
- 3) На расходы при появленіи эпидемическихъ болѣзней 300 „
- 4) На содержаніе городской больницы въ г. Бердянскѣ и трехъ въ уѣздѣ, а также на содержаніе пріемныхъ покоевъ при участковыхъ врачахъ въ уѣздѣ; на ремонтъ и устройство новыхъ зданій для лечебницъ и пріемныхъ покоевъ 25240 „
- 5) На выписку медикаментовъ для бесплатной раздачи всѣмъ жителямъ уѣзда 10000 „
- 6) На выписку стеклянной посуды для медикаментовъ, раздаваемыхъ бесплатно населенію 350 „
- 7) На выписку для врачей инструментовъ, газетъ и журналовъ медицинскихъ 550 „
- 8) На выписку медикаментовъ для леченія скота 300 „

9) На содержаніе всего медицинскаго персонала, служащаго въ вѣдѣніи земства въ томъ числѣ и ветеринара	33340 »
Итого	75240 »

По Мелитопольскому уѣзду. Съ открытіемъ земства народное здравіе сдѣлалось одной изъ главныхъ заботъ земскаго Собранія. Съ перваго же года Собраніе постановило увеличить какъ число врачей, такъ и число участковыхъ фельдшеровъ и до сего времени не переставало прилагать посильныя заботы и затрачивать земскія средства на возможно большее разширеніе медицинской помощи и лучшую ея обстановку.

Въ настоящее время въ уѣздѣ 9 участковыхъ врачей и 1 врачъ при Мелитопольской больницѣ, и 31 фельдшеръ, не считая временныхъ, приглашаемыхъ, въ случаѣ нужды, для усиленія медицинской помощи. Врачи и фельдшера снабжаются всѣми необходимыми медикаментами для бесплатной выдачи ихъ населенію. На покупку этихъ медикаментовъ въ 1889 году израсходовано до 10,000 руб. Кромѣ того на средства Земства содержатся Земскія больницы: 1) Въ г. Мелитополѣ на 30 кроватей., 2) въ м. Благовѣщенкѣ на 10 кроватей: 3) въ м. Васильево на 10 кроватей и сельскія лечебницы: 1) въ с. Нижнихъ-Сѣрогозахъ на 10 кроватей: 2) въ с. Михайловкѣ на 10 кроватей и 3) въ с. Верхнемъ-Рогачикѣ на 10 кроватей. Увеличивая постоянно число участковыхъ врачей и фельдшеровъ,—Земское Собраніе принимало всѣ мѣры къ возможно большому распространенію больничнаго леченія. Съ этою цѣлью еще въ 1885 году было постановлено принимать на средства земства содержаніе сельскихъ лечебницъ, устраиваемыхъ сельскими обществами или частными лицами. Сознавая всю пользу больничнаго леченія, населеніе Михайловской, Сѣрогозской и Рогачикской волостей отнеслось отзывчиво къ этому постановленію Собранія и, по примѣру Г.г. Попова и Иваненко, выстроившихъ, какъ выше упомянуто въ § III., на свои средства зданія Васильевской и Благовѣщенской больницъ и передавшихъ ихъ Земству со всею больничною обстановкою, выстроили на свои волостные средства вышеупомянутыя сельскія лечебницы въ селеніяхъ Михайловкѣ, Нижнихъ Сѣрогозахъ и Верхнемъ-Рогачикѣ и передали ихъ Земству, а Земство устроивъ на свои средства все больничное обзаведеніе, содержитъ эти лечебницы, затрачивая на каждую изъ нихъ по двѣ тысячи рублей ежегодно.—Въ 1889 году окончена постройка еще одной больницы въ с. Каменкѣ на средства купца Панкѣева, съ тѣмъ, чтобы содержаніе ея было принято на счетъ Земства. Земское Собраніе приняло содержаніе и этой лечебницы, но пріемъ больныхъ не могъ быть начатъ въ томъ же году, такъ что лечебница эта будетъ открыта въ 1890 году.

Всѣхъ больныхъ было принято въ 1889 году врачами и фельдшерами до 120000 душъ и въ больницахъ и лечебницахъ находилось 1.411 душъ.

Земскихъ аптекъ въ 1889 году не содержалось на правахъ съ частными лицами, а у каждаго врача имѣются земская аптека съ

лекарствами выписываемыми на земскій счетъ, которыя и выдаются бесплатно населенію какъ упомянуто выше.

Оспопрививаніе производилось волостными оспопрививателями и земскими фельдшерами подъ наблюденіемъ земскихъ врачей. Оспенной лимфой снабжались оспопрививатели и фельдшера на счетъ земства, для чего ассигнуется ежегодно 200 руб.—Въ 1889 году привита предохранительная оспа до 11000 человекъ.

Особеннаго распространенія сифилиса въ 1889 году не наблюдалось. Большинство больныхъ, обращавшихся къ врачамъ за медицинскою помощью были одержимы сифилисомъ вторичной и третичной формы. Первичныя заболѣванія наблюдались преимущественно въ городѣ Мелитополѣ при амбулаторномъ приѣмѣ. Всѣхъ больныхъ сифилисомъ было принято до 2000 душъ.

Изъ заразительныхъ болѣзней въ 1889 году больше другихъ проявлялся дифтеритъ, но нигдѣ не принималъ большихъ размѣровъ.—Въ Геническомъ участкѣ дифтеритъ продолжался, дольше чѣмъ въ другихъ участкахъ, и потому смертность здѣсь была значительнѣе. За тѣмъ прошлый годъ отличался сильнымъ распространеніемъ среди населенія уѣзда инфлуэнцы (гриппа), появившейся въ концѣ года, которой переболѣло болѣе 2000 душъ, но смертныхъ случаевъ не было. Въ концѣ прошлаго года въ нѣкоторыхъ селахъ уѣзда были случаи заболѣванія натуральной оспой.

Для обезпеченія народнаго здравія въ Днѣпровскомъ уѣздѣ имѣется земскій медицинскій персоналъ, состоящій изъ 7 врачей, 26 фельдшеровъ и одной повивальной бабки. Квартиры врачей находятся въ слѣдующихъ пунктахъ уѣзда: Новой-Збурьевкѣ, Алешкахъ, Новой-Маячкѣ, Баховкѣ, Каирахъ, Чаплинкѣ и Ново-Троицкомъ.

При квартирахъ врачей и фельдшеровъ устроены склады медикаментовъ, какъ простыхъ, такъ и сложныхъ для бесплатной выдачи больнымъ.

Медикаменты выписывались изъ заграницы и приготавливались для всего уѣзда въ главномъ складѣ медикаментовъ, находящемся при Алешковскомъ больничномъ покоѣ, вслѣдствіе чего медикаменты обходятся земству несравненно дешевле противъ стоимости ихъ въ аптекарскихъ складахъ у дрогистовъ.

Для изготовленія простыхъ и сложныхъ медикаментовъ, при Алешковскомъ складѣ на службѣ земства состоятъ аптекарскій помощникъ и фельдшеръ, работающіе подъ наблюденіемъ врача.

Въ теченіи 1889 года, къ врачамъ и фельдшерамъ Днѣпровскаго уѣзда за медицинской помощью обратилось 50657 человекъ, не считая больныхъ повторныхъ, причѣмъ къ 7-ми врачамъ уѣзда, 7-й врачъ началъ свою дѣятельность лишь съ Августа 1888 года,—обратилось за помощью 23630 человекъ или почти половина, а остальные къ 22 фельдшерамъ, такъ что на одного врача падаетъ до 3800 человекъ и на одного фельдшера около 1230 больныхъ.—Въ теченіи первой половины 1889 года къ врачамъ и фельдшерамъ

уѣзда обратилось 30576 человекъ, слѣдовательно въ теченіи 1888 года къ медицинской помощи прибѣгало 40% всего населенія уѣзда и въ теченіи первой половины 1889 года около 48% всего населенія уѣзда. Эти цифры свидѣтельствуютъ, что населеніе все съ большимъ и большимъ довѣріемъ относится къ земской медицинѣ, и все болѣе и болѣе прибѣгаетъ къ ней.

Дѣятельность больницъ представляется въ такомъ видѣ:

1) Алешковская больница, въ теченіи 1888 г. въ этой больницѣ пользовались 292 больныхъ: изъ коихъ мужчинъ 163 и женщинъ 129, по сословіямъ: дворянъ и духовныхъ 3, мѣщанъ 74, крестьянъ 213, воинскихъ чиновъ 2.—Всѣ эти больные въ теченіи года провели въ больничномъ покоѣ 8712 дней. За первое полугодіе 1889 года въ больницѣ пользовалось 124 больныхъ; по сословіямъ: дворянъ и духовныхъ 1, мѣщанъ 22, крестьянъ 100 и воинскихъ чиновъ 1, въ больничномъ покоѣ больные перваго полугодія провели въ общемъ 3361 день. Это пониженіе количества больныхъ перваго полугодія текущаго года объясняется тѣмъ, что вслѣдствіе необходимости произвести капитальный ремонтъ зданія больничнаго покоя, покой былъ закрытъ въ теченіи полутора мѣсяца.

2) Въ Ново-Маячковскомъ больничномъ покоѣ, въ теченіи 1888 года пользовалось 216 больныхъ, изъ нихъ мужчинъ 121 и женщинъ 95, по сословіямъ крестьянъ 214 и мѣщанъ 2. Общее число дней проведенныхъ больными въ покоѣ въ теченіи года 6195. Въ 1-му Января 1889 года въ покоѣ было 20 больныхъ, въ теченіи первыхъ семи мѣсяцевъ, т. е. по 1-е Августа поступило 109, выписалось 101, умерло 8 и оставалось къ 1-му Августа 20, въ числѣ больныхъ было мужчинъ 70, женщинъ 59. Общее число дней, проведенныхъ больными за семь мѣсяцевъ равняется 3418.

3) Въ Ново-Троицкомъ больничномъ покоѣ въ теченіи 1888 года пользовалось 217 больныхъ, мужчинъ 113, женщинъ 104, крестьянъ 211, жителей Днѣпровскаго уѣзда 186 человекъ и 31 жителей не Днѣпровскаго уѣзда, исключительно пришлые рабочіе. Общее число дней проведенныхъ больными въ покоѣ 4517, съ 1-го Января по 1-е Юля 1889 года въ больничномъ покоѣ пользовались 155, больныхъ мужчинъ 92 и женщинъ 63, крестьянъ 152, мѣщанъ 3. Общее число дней проведенныхъ въ покоѣ 4052.

4) Каховскій больничный покой открытъ съ Января 1889 года: въ теченіи перваго полугодія въ покоѣ пользовалось 166 больныхъ проведенныхъ въ покоѣ въ общемъ 2117 дней. Изъ 166 больныхъ выздоровѣло совершенно 96 человекъ, ушло съ значительномъ облегченіемъ 38 человекъ, съ облегченіемъ небольшимъ и безъ облегченія 23 человека и умерло 8 человекъ.

5) Въ Ново-Софіевскомъ больничномъ покоѣ въ теченіи перваго полугодія 1889 года пользовалось 7 больныхъ, не принадлежащихъ къ с. Ново-Софіевкѣ, въ общемъ всѣ больные провели въ Ново-Софіевскомъ покоѣ 189 дней.

Изъ выше изложеннаго оказывается, что въ теченіи 1888 года во всѣхъ земскихъ больничныхъ покояхъ уѣзда пользовалось 726

больныхъ, проведенныхъ въ общемъ, въ больничныхъ покояхъ 19,424 дня, въ теченіи же первой половины 1889 года, съ открытіемъ Каховскаго больничнаго покоя, число больныхъ пользовавшихся больничнымъ леченіемъ, достигло 518, а число проведенныхъ ими въ больничныхъ покояхъ дней 11,335.

Изъ эпидемическихъ болѣзней, въ 1889 г., былъ дифтеритъ. Въ 1 Января 1889 года дифтеритъ держался въ г. Алешкахъ и на слободѣ—въ Большихъ Копоняхъ, Баланчагѣ, Чалбасахъ, Любимовкѣ, Ново-Александровкѣ Баланчацкой волости, Малыгѣ-Копоняхъ, Новой Маячкѣ, Бѣлоцерковкѣ и Долматовкѣ, но уже съ Января мѣсяца вновь обнаружился въ Голой Пристані, Збурьевкѣ, Кардашинкѣ, Воскресенкѣ, Каирахъ, Брильевкѣ, Константиновкѣ, Каргѣ, Громовкѣ, Раденскѣ, Ново-Рѣпьевкѣ, Ново-Софіевкѣ, Дмитріевкѣ, Разаліенфельдѣ, Ново-Владиміровкѣ, Алексѣевкѣ, Ново-Троицкой волости, Бехтерахъ и Успенскѣ. Съ Мая мѣсяца дифтеритъ сталъ ослабивать повсемѣстно, проявляясь лишь кое гдѣ въ весьма рѣдкихъ спорадическихъ случаяхъ. Въ теченіи Іюня мѣсяца спорадическіе случаи дифтерита обнаружались въ Ново-Троицкомъ, Александровкѣ, той же Ново-Троицкой волости, Ново-Михайловкѣ и въ Ново-Николаевкѣ всего съ 1 Января по 1 Августа во всѣхъ поименованныхъ мѣстностяхъ заболѣло дифтеритомъ 532 дѣтей, выздоровѣло 278 и умерло 243, смертность равняется 46% заболѣвшихъ. Въ теченіи же года дифтеритомъ заболѣло 1687 дѣтей изъ нихъ выздоровѣло 825 и умерло 838 или около 51% заболѣвшихъ, но это по свѣдѣніямъ официальнымъ;—въ дѣйствительности же какъ количество заболѣвшихъ, такъ умершихъ отъ дифтерита было больше.

Тифъ Въ 1889 году тифъ проявлялся въ г. Алешкахъ, но въ формахъ легкихъ и смертныхъ случаевъ наблюдался лишь одинъ.

Оспа. Натуральная оспа эпидемическаго характера обнаружена съ Августа мѣсяца въ с. Сергѣевкѣ Громовской волости, но далѣе Сергѣевки не пошла и къ Сентябрю мѣсяцу прекратилась. Всего было 16 случаевъ заболѣванія окончившихся выздоровленіемъ, въ остальной части уѣзда оспы не было.

Корь и Скарлатина. Заболѣванія корью и скарлатиной обнаруживались въ весьма рѣдкихъ случаяхъ окончившихся выздоровленіемъ.

Сибирская язва. Заболѣваніе сибирской язвой особенно текущимъ лѣтомъ было гораздо больше 1888 года, что объясняется развитіемъ сибирской язвы на сельско-хозяйственныхъ животныхъ и зараженіемъ отъ нихъ людей. Случаи смертности отъ сибирской язвы, благодаря своевременному леченію крайне рѣдки.

Остается еще указать на развитіе въ 1889 году, собственно лѣтомъ, болѣзней желудочно-кишечныхъ. Развитію этихъ болѣзней способствуетъ упорная жара и засуха и употребленіе въ пищу разнаго рода зелени, овощей не рѣдко далеко не созрѣвшихъ, а также употребленіе въ пищу рыбы и раковъ часто далеко не свѣжихъ, такъ какъ эти продукты при жарахъ быстро портятся, а рабочіе и крестьянское населеніе не особенно разборчивы въ пищѣ.

Дѣйствительный расходъ на медицинскую часть вообще въ теченіи 1889 года былъ слѣдующій: на содержаніе врачей и на наемъ имъ квартиръ въ пріемныхъ пунктахъ 11,162 руб. 25 коп., содержаніе провизора 700 руб. содержаніе фельдшеровъ и повивальной бабки 5997 руб. 88 к., содержаніе ветеринарнаго врача 1000 р. содержаніе больничныхъ покоевъ: въ Алешкахъ, Новой Маячѣ, Каховкѣ и Ново-Троицкомъ 22,696 руб. 15 коп., на пріобрѣтеніе медикаментовъ для безилатной раздачи и на пріобрѣтеніе лимфы, детрита и дезинфекціонныхъ средствъ 9260 руб. 31 коп., на общественное призрѣніе, пособіе неимущимъ, калѣкамъ и больнымъ 901 руб. 13 коп., на отправку больныхъ въ Саки 94 руб. 10 коп. Всего на медицинскую часть въ 1889 году израсходовано 51,811 р. 82 коп.

Оспопрививаніе. Въ теченіи двухъ сезоновъ, осенняго 1888 г. и весенняго 1889 года оспа привита 5257 дѣтямъ. Если принять количество годовыхъ рожденій около 7-ми тысячъ и исключить изъ нихъ умершихъ въ возрастѣ до 1 года, то результаты оспопрививанія получаются удовлетворительные. Прививаніе производилось исключительно детритомъ и результаты получились хорошіе, процентъ не успѣшности прививокъ, т. е. не принятія оспы,—весьма незначительный.

Въ 1889 году состояло въ Симферопольскомъ уѣздѣ 2 больничныхъ покая: одинъ въ деревнѣ Дуванкѣ для 7 больныхъ съ квартирою для врача и фельдшера,—другой открытъ въ селеніи Зуѣ,—затѣмъ 3-й въ дер. Кроневталѣ отстроены въ чернѣ;—кромѣ того земство даетъ пособіе на содержаніе въ г. Карасубазарѣ городской больницѣ въ суммѣ 350 р.

Въ вѣдѣніи Симферопольскаго земства состояло врачей 3, фельдшеровъ въ медицинскихъ участкахъ 8, при пріемныхъ покаяхъ 2 и оспопрививатель для г. Карасубазара.

Собственныхъ аптекъ земство не имѣетъ, медикаменты для леченія больныхъ выписываются изъ вольной аптеки въ г. Симферополѣ а въ не обработанномъ видѣ изъ аптекарскихъ магазиновъ.

Въ теченіи 1889 года предохранительная оспа привита 2179 дѣтямъ.

Заболѣло сифилисомъ 23.

Болѣзней эпидемическаго характера въ Симферопольскомъ уѣздѣ въ теченіи 1889 года, кромѣ инфлуэнцы, не было.

На медицинскую часть въ 1889 году израсходовано 17042 р. 68 коп. и въ томъ числѣ на медикаменты 2972 руб. 5 коп., и на выписку оспеннаго детрита 80 р. 9 к.

Въ организаціи медицинской части въ отношеніи дѣленія Θεодосійскаго уѣзда на участки и численности состава медицинскаго персонала въ отчетномъ году не было никакихъ измѣненій.

Такъ-же, какъ и прежде, на средства земства содержатся: 1) одна больница въ г. Θεодосіи на 35 кроватей, число которыхъ по

удобству помѣщенія, можетъ быть увеличено и до 50, 2) два приѣмныхъ покоя: въ м. Судакѣ на 7 кроватей и въ с. Петровскомъ на 5 кроватей и 3) лечебница для приходящихъ въ дер. Ички.

Кромѣ того въ г. Керчи на средства города содержится также лечебница для приходящихъ, на которую земствомъ отпускается ежегодно по 300 рублей.

Личный составъ медицинскаго и ветеринарнаго персонала въ 1889 году состоялъ изъ 4-хъ врачей, 14 фельдшеровъ, 3-хъ фельдшерницъ-акушеровъ, 2-хъ сестеръ милосердія, одного ветеринарнаго врача и 2-хъ ветеринарныхъ фельдшеровъ, а всего изъ 26-ти лицъ. Ассигновка земства на содержаніе въ 1889 году медицинско-ветеринарной части въ уѣздѣ выражается въ слѣдующихъ цифрахъ: 1) на содержаніе Θεодосійской земской больницы 8000 руб. 2) на содержаніе 3-хъ медицинскихъ участковъ 17050 р. 3) на содержаніе ветеринарнаго фельдшера 600 руб. и медикаменты 300 р., 4) На расходы по чумѣ рогатаго скота 1000 р., 5) на одну лечебницу для приходящихъ въ г. Керчи 300 руб и 6) на отправленіе въ богоугодное заведеніе умалишенныхъ и калѣкъ, и на отправку на чокравскія грязи 220 руб. а всего 27470 р., что составитъ къ общей суммѣ земскаго бюджета 16,6%

Въ 1889 году было оказано пособій врачами 11502 и фельдшерами 10423, а всего 21925 больнымъ.

Повторныхъ посѣщеній тѣми-же больными сдѣлано было къ врачамъ 2961 и къ фельдшерамъ 3106, итого 6067; такимъ образомъ, всѣхъ обращеній за пособіемъ было 27992.

Изъ этого числа было пользовано:

	Станціонер.	Амбулатор.	Повтор.
Въ Θεодосійской больницы . . .	463	—	—
Изъ нихъ умерло	44	—	—
Въ Судакскомъ приѣмномъ покоѣ .	119	5781	2961
Изъ нихъ умерло	3	—	—
Въ Петровскомъ приѣмномъ покоѣ .	48	6402	699
Изъ нихъ умерло	8	62	—
Въ Шенхъ-Монахскомъ участкѣ . .	—	9112	2407
Изъ нихъ умерло	—	65	—
Итого	630	21295	6067
Изъ нихъ умерло	55	127	—

Между болѣзнями первое мѣсто, по количеству случаевъ, занимаютъ лихорадки, которыми переболѣло 2822 человѣка; затѣмъ идутъ болѣзни: катаръ дыхательныхъ органовъ 2064, желудочно-кишечный катаръ 1595, мышечный ревматизмъ 1082 и др.

Изъ числа заразныхъ болѣзней преобладали: кровавый поносъ 415 случаевъ, тифы 327, корь 251, воклюшъ 247, дифтеритъ 133, скарлатина 76, Сибирская язва 39 и оспа 45 случаевъ.

Эти болѣзни появлялись ни одиночно въ теченіи всего года, а какъ-бы эпидимически, одновременно по нѣскольку больныхъ, то въ

одной; то въ другой мѣстности, въ особенности въ Январѣ, Февралѣ и въ Декабрѣ мѣсяцахъ.

Для обсужденія мѣръ борьбы съ этими болѣзнями въ виду одновременнаго появленія ихъ въ разныхъ пунктахъ уѣзда и въ виду злокачественной формы ихъ съ частнымъ смертельнымъ исходомъ. Земскою Управою создано было особое совѣщаніе подъ предсѣдательствомъ уѣзднаго Предводителя Дворянства, въ составъ котораго вошли, кромѣ членовъ Земской Управы, Городской Голова, заступающій мѣсто Городскаго головы, Директоръ Гимназіи, уѣздный Исправникъ, Приставъ 3-го ст. и врачи: Городовой, Уѣздный и Земскіе.

Совѣщаніе это, по выслушаніи сообщеній Уѣзднаго Исправника и врача Петровскаго участка о ходѣ болѣзни вообще и о томъ, что въ дер. Кенегезь главномъ пунктѣ заболѣваемости, для поданія медицинской помощи находится безъ выѣздно фельдшерица, — для оказанія врачебному персоналу законнаго содѣйствія относительно изоляціи больныхъ, дезинфекціи помѣщеній и вообще наблюденія за исполненіемъ всѣхъ необходимыхъ предосторожностей, — Постановило: пригласить въ помощь Петровскому участковому врачу еще кого-либо изъ вольно практикующихъ и командировать его въ деревню Кенегезь и др. мѣстности, гдѣ появится дифтеритъ и другія заразительныя болѣзни, а такъ какъ одною изъ главнѣйшихъ мѣръ локализациі болѣзни является изоляціа больныхъ, то рекомендовать врачамъ и чинамъ полиціи приспособляясь къ мѣстнымъ условіямъ, принимать мѣры къ достиженію возможно полнаго разобщенія не только благополучныхъ усадьбъ отъ зараженныхъ, но и въ этихъ послѣднихъ изолировать здоровыхъ отъ больныхъ и въ остальномъ руководствоваться изданными на этотъ предметъ законами, и составленными Земскимъ Собраніемъ инструкціями; народную же школу въ дер. Кенегезь закрыть. Согласно этому постановленію управою былъ приглашенъ съ 11 Января врачъ В. З. Осадши и командированъ въ дер., Кенегезь, гдѣ онъ пробылъ до 8 Февраля, наблюдая за дифтеритными больными и въ дер. Семиколодцы, затѣмъ былъ переведенъ въ дерев. Чукуль, а оттуда въ дерев. Башбекъ и Кіятъ, гдѣ и пробылъ до окончанія болѣзни (19 Марта), а затѣмъ вновь былъ приглашенъ 5 Апрѣля и командированъ завѣдывать Шейхъ-Монахскимъ участкомъ такъ какъ участковый врачъ Рымша, заболѣвъ тифомъ, слегъ въ постель.

Оспопрививаніе въ уѣздѣ производится исключительно фельдшерами и фельдшерицами — акушерками, подъ контролемъ врачей, исключительно телячьимъ детритомъ, безъ переноса отъ одного привитаго къ другому.

Всего привито оспою въ отчетномъ году было 11 взрослыхъ и 2631 дѣтей, итого 2642, принялось же успѣшно 2440 и по второй прививкѣ 175, а всего 2615, слѣдовательно не принялось только въ 27 случаяхъ.

Для охраненія народнаго здравія Земство содержитъ въ г. Евпаторіи больницу при которой состоятъ два врача и два фельдшера, а въ уѣздѣ 6 фельдшеровъ: въ уѣздѣ медицинскимъ пособіемъ поль-

зовалось 2575 человекъ, въ Земской больницѣ пользовалось больныхъ 488 и амбулаторныхъ было 2813.

Оспопрививаніе въ уѣздѣ производится земскими фельдшерами, для поощренія которыхъ, за каждую успѣшную прививку платится по 30 к. и оспа привита 1020 дѣтямъ.

Больныхъ сифилисомъ было 88, лѣчились они въ Земской Больницѣ подѣ наблюденіемъ земскихъ врачей и смертныхъ случаевъ не было.

Изъ эпидемическихъ болѣзней были: тифозная горячка 134 случая, сибирская язва 12 случаевъ, дифтеритъ 27 случаевъ, изъ нихъ умерло: отъ тифозной горячки 11 человекъ, отъ дифтерита 18 и отъ сибирской язвы 2.

Для обезпеченія народнаго здравія Перекопскій уѣздъ въ 1889 году раздѣленъ былъ на шесть медицинскихъ участковъ, въ коихъ состояло 6 врачей, 7 фельдшеровъ и 1 акушерка. Въ 1-мъ врачебномъ участкѣ въ предмѣстьѣ г. Перекопа, Армянскомъ-Базарѣ находилась одна больница на 14 кроватей, въ 3-мъ въ с. Акъ-Шейхъ пріемный покой на 6-ть кроватей, а во 2-мъ участкѣ въ дер. Кулларъ-Кипчагъ лечебница для проходящихъ больныхъ съ одной койкой для временнаго помѣщенія больныхъ острыми болѣзнями. Больница помѣщалась въ наемномъ зданіи, а пріемный покой и лечебница въ зданіяхъ выстроенныхъ на суммы Земства. При больницѣ, пріемномъ покоѣ и лечебницѣ находятся постоянныя Земскія аптеки. Въ этихъ лечебныхъ заведеніяхъ въ 1889 г. находилось на излеченіи всего больныхъ 166, проведенныхъ въ нихъ 4018 дней. Кромѣ того въ больницѣ, пріемномъ покоѣ и лечебницѣ для проходящихъ, а также въ постоянныхъ и временныхъ пунктахъ выѣздовъ врачей принято амбулаторныхъ больныхъ врачами 5284, фельдшерами 2612 и акушерками было принято 48 родильницъ,—всего по уѣзду 7944 душ. обоюго пола. Кромѣ того оспопрививаніе было сдѣлано 581 ребенку. Распространеніе сифилиса въ Перекопскомъ уѣздѣ въ 1889 г. замѣчалось во многихъ мѣстностяхъ не только у рабочихъ населенія пришлаго, но и у мѣстныхъ поселенъ иѣмцевъ и татаръ. Изъ больныхъ пользовавшихся въ Перекопской Земской больницѣ страдавшихъ сифилисомъ было мужчинъ 14 и женщинъ 6, изъ числа послѣднихъ двѣ проститутки. Лечившіеся отъ сифилиса въ большинствѣ случаевъ принадлежать къ пришлому населенію.

Въ 1889 г. по Перекопскому уѣзду болѣзни съ эпидемическимъ характеромъ существовали: дифтеритъ въ дер. Девлетъ-Али, Баринъ, Чокмагъ, Дулатъ и др., но смертныхъ случаевъ отъ этой болѣзни было весьма не много. Кромѣ этой болѣзни во многихъ мѣстностяхъ уѣзда существовали: скарлатина, коклюшъ, сибирская язва, заушница, рожа, крупъ и др., но за принятыми своевременно медицинскими мѣрами болѣзни эти скоро прекращены и смертныхъ случаевъ было не много.

Въ медицинскомъ отношеніи Ялтинскій уѣздъ раздѣленъ на четыре врачебныхъ участка: Дерекойскій, Алуштинскій, Балаклавскій обще съ Байдарскою волостью, и Богатырскій;—каждымъ участ-

комъ завѣдываетъ врачъ; кромѣ сего при нихъ въ уѣздѣ состоятъ: 5 фельдшеровъ, 4 фельдшерицы, и при каждомъ участкѣ устроена амбулаторная лечебница съ аптечками; кромѣ сего въ Дерекойскомъ участкѣ, въ г. Ялтѣ, на землѣ принадлежащей земству переведенъ во вновь построенное зданіе, открытый въ 1882 году приемный покой на 8 кроватей и въ городѣ Балаблавѣ приемный покой на пять кроватей для больныхъ всякаго рода и для лицъ всѣхъ вѣроисповѣданій и сословій при бесплатномъ леченіи. Кромѣ того начата постройка приемнаго покоя въ Богатырской волости на землѣ, пожертвованной Али-Беемъ Булгаковымъ въ память чудеснаго спасенія ИХЪ ИМПЕРАТОРСКИХЪ ВЕЛИЧЕСТВЪ и Августѣйшей Семьи при крушеніи поѣзда 17 Октября 1888 г. и близъ города Балаблavy окончена постройка больницы для заразныхъ больныхъ.

Дѣятельность врачебнаго персонала состояла въ разъѣздахъ по участкамъ и въ приемѣ амбулаторныхъ больныхъ, пользовавшихся услугами врачей и фельдшеровъ. Всѣхъ больныхъ въ 1889 году было 15156 человѣкъ, распределяющихся по участкамъ:

Дерекойскій—3846, Алуштинскій—5133, Богатырскій 3457 и Балаблавскій съ Байдарскимъ—2720.

Оспопрививаніе производилось фельдшерами подъ контролемъ врачей; общее число коимъ привита и принялась предохранительная оспа 833 души, распределяющихся по участкамъ: въ Дерекойскомъ привита оспа лицамъ обоюго пола 376, въ Байдарскомъ—180, въ Балаблавскомъ—69, въ Богатырскомъ—108 и Алуштинскомъ—100.

На медицинскую часть въ 1889 году израсходовано 22,576 р.

Эпизоотіи.

Вслѣдствіе совершеннаго отсутствія чумной эпизоотіи въ губерніи,—1889 годъ можно было бы причислить къ числу, сравнительно, благоприятныхъ въ отношеніи эпизоотій, если-бы не весьма значительный вредъ испытанный хозяевами отъ развитія лѣтомъ этого года обычной въ Таврической губерніи ящурной эпизоотіи. Кромѣ того въ большей или меньшей степени скотоводство понесло потери отъ сибирской язвы, сана, чесотки и кровавой мочи.

Ящурная болѣзнь обнаружена почти одновременно въ разныхъ уѣздахъ губерніи. 4 Іюня ящуръ появился въ Перекопскомъ, 10 Іюня въ Мелитопольскомъ и Бердянскомъ, 2 Іюля въ Симферопольскомъ, 10 Іюля въ Феодосійскомъ и въ Іюль же въ Евпаторійскомъ уѣздахъ, гдѣ эта болѣзнь была довольно сильно развита въ Октябрѣ и Ноябрьѣ 1888 г., но прекратилась къ 20 Декабря. Осенью ящуръ появился въ Днѣпровскомъ уѣздѣ. Ветеринарные врачи Бердянскаго, Мелитопольскаго и Перекопскаго уѣздовъ указываютъ, что ящуръ былъ занесенъ въ эти уѣзды изъ Екатеринославской губерніи. Въ Мелитопольскій уѣздъ ящуръ занесенъ былъ гуртовщиками, прогонявшими изъ Екатеринославской губерніи въ Крымъ скотъ и по пути близъ с. Абимовки продавшими двухъ больныхъ быковъ, загнанныхъ потомъ Абимовскимъ сельскимъ старостою на Бильчицкій казенный участокъ, гдѣ черезъ нѣсколько дней ящуръ развился на мѣстномъ гулевомъ скотѣ. Въ Бердянскій же уѣздъ болѣзнь занесена изъ смежныхъ селеній Базанки и Семеновки Александровскаго уѣзда Екатеринославской губерніи, благодаря взаимному соприкосновенію скота обо-

ихъ уѣздовъ. Въ Перекопскомъ уѣздѣ въ экономію Тазанъ Кирей былъ пригнанъ купленный въ мѣстечкѣ Гуляй-Поль Александровскаго уѣзда молодой скотъ, изъ котораго 5 штукъ вскорѣ пали отъ ящура а вслѣдъ за симъ въ этой экономіи обнаружены афтозныя заболѣванія, распространившіеся и на другія мѣстности уѣзда. Въ уѣздахъ, Симферопольскомъ ящуръ первоначально появился подъ г. Симферополемъ, въ имѣніи Сарайлы-Кіать, а въ Θεодосійскомъ въ дер. Адфиголь на пути прогона скота въ Θεодосію съ Арабатской стрѣлки и отсюда въ г Керчь. По указанію земскаго ветеринара въ Евпаторійскій уѣздъ ящуръ занесенъ гуртомъ скота идущаго отъ Перекопа на Симферополь по транзитной дорогѣ. Наибольше сильное развитіе ящура наблюдалось лѣтомъ, въ Августѣ особенно, въ страдную пору, когда рабочій скотъ изнуренъ работой, а гулевой не имѣетъ хорошихъ пастбищъ и водопоевъ. Падежъ скота отъ ящура наблюдался сравнительно рѣдко: потери хозяевъ при существованіи этой болѣзни являлись не отъ гибели скота, а оттого, что онъ въ довольно долгій періодъ эпизоотіи становился не годнымъ къ работѣ, а молочный скотъ прекращалъ, или значительно сокращалъ дачу молока, которое къ тому же заразительно и не годно къ употребленію.

Степень распространенія ящура видна изъ слѣдующихъ данныхъ: Въ Мелитопольскомъ уѣздѣ до 15 Декабря въ 13 волостяхъ, ящуръ существовалъ въ 70 селеніяхъ: изъ нихъ въ 15 селеніяхъ точная цифра переболѣвшаго скота осталась неизвѣстной; въ 3 селеніяхъ эпизоотія продолжалась еще въ Октябрѣ, а въ остальныхъ 41 селеній гдѣ было 8850 головъ скота, заболѣло 6643 штуки крупнаго скота, изъ нихъ 73 штуки пали.

Въ Бердянскомъ уѣздѣ въ 15 волостяхъ съ 29649 шт. наличнаго скота въ 80 пунктахъ заболѣло 19461 штука, пало 220 и выздоровѣло 19241, при чемъ изъ павшихъ 43 телята. Наибольшее развитіе ящура происходило въ Гальштатской волости, гдѣ эпизоотія проникла въ 32 селенія. Къ 1 Ноября ящуръ оставался только въ двухъ пунктахъ Бердянскаго уѣзда.

Въ 11 пунктахъ въ которыхъ заболѣло 501 штука крупнаго рогатаго скота, пало 1 штука и 500 выздоровѣло.

Въ Перекопскомъ уѣздѣ въ 26 пунктахъ съ 3042 шт. рогатаго скота заболѣло 2201 шт., изъ нихъ 1616 выздоровѣло, а 6 шт. пало и 337 овецъ, которыя всѣ выздоровѣли.

Въ Θεодосійскомъ уѣздѣ, въ 17 деревняхъ изъ 3484 головъ заболѣло 248 шт., павшихъ было 3 теленка сосунка. Къ концу Октября эпизоотія здѣсь прекратилась.

Въ Евпаторійскомъ уѣздѣ въ 6 пунктахъ заболѣло 268 головъ, которыя всѣ выздоровѣли. Евпаторійскій ветеринаръ указываетъ, что во всѣхъ случаяхъ появленія эпизоотіи, съ согласія владѣльцевъ, производилось поголовное перезараженіе (прививки) скота въ стадѣ и этою мѣрою достигалось быстрое переболѣваніе всего скота. и въ теченіи 8-12 дней эпизоотія окончивалась безъ всякихъ потерь для владѣльцевъ. Такую же мѣру примѣнилъ въ Мелитопольскомъ уѣздѣ земскій ветеринаръ, въ одномъ впрочемъ случаѣ въ экономіи Е. В.

Рыбова, искусственно заразивъ ящуромъ скоть бывшій вмѣстѣ съ больнымъ. Результаты прививки выразились тѣмъ, что въ этой экономіи продолжительность эпизоотіи равнялась только 15 днямъ, и процентъ смертности скота отъ привитія ящура равнялся 2, 3⁰/₀, тогда какъ потеря общая всего скота равнялась 3, 5⁰/₀.

Сапъ на лошадяхъ въ Мелитопольскомъ уѣздѣ въ 9 пунктахъ изъ 19 обнаруженныхъ случаевъ, пала 1 лошадь, и 18 убито на основаніи обязательныхъ постановленій изданныхъ Уѣзднымъ Земскимъ Собраніемъ.

Въ Бердянскомъ уездѣ въ 8 пунктахъ изъ 9 случаевъ, пала 1 лошадь, остальные 8 также убиты.

Въ Феодосійскомъ уездѣ сапъ былъ въ двухъ деревняхъ на 4 лошадяхъ, которыя все убиты. Въ дер. Бурнашь Шейхъ-Монахской волости эта болѣзнь имѣла печальныя послѣдствія для самаго владѣльца сапныхъ лошадей, который заразился отъ нихъ и умеръ.

Въ Евпаторійскомъ уездѣ въ двухъ селеніяхъ и въ гор. Евпаторіи былъ наблюдаемъ сапъ у 10 лошадей, изъ которыхъ 8 убито а владѣльцы двухъ, приведенныхъ на рынокъ г. Евпаторіи, ранѣе принятія какихъ либо мѣръ скрылись вмѣстѣ съ сапными лошадьми и не были розысканы.

Въ Ялтинскомъ уездѣ констатированъ сапъ у 4 лошадей, которыя убиты съ согласія владѣльцевъ.

Болѣе значительныя потери причинила *Сибирская язва*.

Въ Мелитопольскомъ уездѣ въ 20 пунктахъ заболѣло лошадей 18, которыя все пали и крупнаго рогатаго скота заболѣло 51 голова и все они пали.

Въ Бердянскомъ уездѣ заболѣло лошадей 21, рогатаго скота 41, овецъ 20, свиней 35; изъ числа заболѣвшихъ выздоровѣло 2 лошади, 6 шт. рогатаго скота и 5 свиней, остальные животныя все пали.

Въ Перекопскомъ уездѣ по свѣдѣніямъ Врачебнаго Отдѣленія въ 4 пунктахъ заболѣло 8 лошадей, которыя пали и 5 штукъ крупнаго рогатаго скота тоже пали.

Въ Перекопскомъ уездѣ земскій ветеринарный врачъ наблюдалъ только 9 случаевъ сибирской язвы (5 на лошадяхъ и 4 на волахъ), но при этомъ констатируетъ тотъ фактъ, что болѣзнь эта, хотя и въ спорадической формѣ, но существуетъ въ уездѣ, постоянно усиливаясь, обыкновенно въ лѣтніе мѣсяцы. Зараженія людей этою болѣзнию очень часты и врачу лично пришлось наблюдать 5 случаевъ такого зараженія—4 на пастухахъ и одинъ на скотникѣ.

Въ Симферопольскомъ уездѣ сибирская язва была въ 5 пунктахъ, гдѣ пало 9 лошадей, 9 штукъ рогатаго скота и 15 овецъ.

Въ Днѣпровскомъ уездѣ—сибирская язва констатирована въ 5 пунктахъ, въ коихъ пало 24 головы рогатаго скота, 11 лошадей и 120 овецъ.

Оспа на овцахъ существовала въ Бердянскомъ уѣздѣ, гдѣ отъ этой болѣзни въ одномъ только селеніи заболѣло 20 овецъ, изъ коихъ 5 пало, а остальные выздоровѣли.

Въ Днѣпровскомъ уѣздѣ—изъ 1600 овецъ заболѣло натуральною оспою 200 штукъ, изъ нихъ 35 пало.

Изъ другихъ болѣзней чесотка въ одномъ пунктѣ Симферопольскаго уѣзда; въ Θεодосійскомъ уѣздѣ чесотка на лошадяхъ, заболѣвшихъ въ двухъ пунктахъ въ числѣ 32 штукъ, изъ коихъ одна пала, и кровавая моча, или такъ называемая «лѣсная болѣзнь», которою въ лѣтніе мѣсяцы страдалъ скотъ въ окрестностяхъ г. Ялты. Появленіе этой болѣзни Ялтинскій земскій ветеринаръ приписываетъ поѣданію молочными коровами листьевъ и побѣговъ древесныхъ породъ растений. Изъ 15 случаевъ, наблюдавшихся ветеринаромъ заболѣваній кровавою мочею въ 7 случаяхъ явилось выздоровленіе животныхъ, а 8 штукъ пало

Движеніе гуртоваго скота въ 1889 году.

Движеніе гуртоваго скота въ Таврической губерніи совершается исключительно для мѣстнаго потребленія на мясо болѣе значительныхъ городовъ губерніи, какъ наприм. Симферополя, Севастополя, Керчи, Ялты, Θεодосіи и др. Для продовольствія городовъ Керчи и отчасти Севастополя служилъ скотъ доставляемый моремъ на пароходахъ изъ Бубанской Области, Области войска Донскаго, Херсонской и др. губерній. Для продовольствія же остальныхъ городовъ служилъ прогонный скотъ доставляемый гономъ по трактамъ и частію по желѣзной дорогѣ изъ Херсонской, Екатеринославской и сѣверныхъ уѣздовъ Таврической губерніи, а также мелкими партіями изъ уѣздовъ Крымскаго полуострова. Гурты убойнаго скота формировались главнымъ образомъ на ярмаркахъ въ сосѣднихъ губерніяхъ и сѣверныхъ уѣздахъ Таврической губерніи, а также закупался скотъ на винокуренныхъ заводахъ у землевладѣльцевъ и на мѣстныхъ городскихъ базарахъ. По пути слѣдованія къ мѣстамъ окончательной продажи на убой гурты въ опредѣленныхъ пунктахъ подвергались ветеринарному осмотру. Въ предѣлахъ губерніи гуртовый скотъ подлежалъ ветеринарному надзору въ г. Орѣховѣ, г. Мелитополѣ, м. Геническѣ, г. Перекопѣ, г. Симферополѣ, г. Керчи и г. Севастополѣ. Черезъ означенные пункты въ отчетномъ году прослѣдовало въ гор. Орѣховѣ 4842 головъ крупнаго рогатаго скота, въ г. Мелитополѣ 6552 головы, въ г. Перекопѣ 13095 головъ, въ г. Симферополѣ 23000 головъ, въ г. Севастополѣ 11900 головъ и въ г. Керчи 6046 головъ. Гурты направляемыя чрезъ г.г. Перекопѣ и Мелитополѣ большею частью слѣдовали въ Крымъ и поступали на продажу въ г. Симферополѣ, откуда мясопромышленники скупленный скотъ отпращивали въ города Севастополь, Ялту, Θεодосію и другія мѣстности Брыма.

Для продовольствія городовъ Таврической губерніи ежегодно потребляется слѣдующее количество крупнаго рогатаго скота и овецъ: въ г. Симферополѣ до 6500 головъ крупнаго рогатаго скота и 50000 овецъ, въ г. Севастополѣ до 12000 крупнаго рогатаго скота и 25000 овецъ, въ г. Керчи до 6500 головъ скота и 25000 овецъ, въ г. Ялтѣ до 3000 головъ скота, въ г. Θεодосіи до 2500 головъ,

въ г. Бердянскѣ до 5000 головъ скота и 7000 овецъ, въ г. Мелитополь до 2500 головъ скота и 6000 овецъ, въ г. Перекопѣ до 1100 головъ рогатаго скота и 3000 овецъ, въ г. Евпаторіи до 1500 головъ рогатаго скота и 30000 овецъ и въ г. Карасубазарѣ до 1000 головъ рогатаго скота и 30000 овецъ.

Карантинныя учрежденій.

Въ составъ Округа входятъ три карантинныя учрежденія: Феодосійскій карантинъ, получившій названіе временнаго центрального карантина для Чернаго моря, и два Карантинныхъ агенства 1-го класса—Севастопольское и Евпаторійское. Кроме того карантинный надзоръ въ предѣлахъ Округа, отъ Перекопа до мыса Елкина близъ Керчи, по побережью Таврическаго полуострова, поддерживается пограничной стражей Крымской бригады, состоящей изъ 3 отдѣловъ, 14 отрядовъ, 5 карантинно-таможенныхъ постовъ и 52 пограничныхъ постовъ.

Надзоръ за судами внутренняго плаванія (каботажными) въ благополучное время находится въ вѣдѣніи мѣстныхъ таможенныхъ учреждений, пріемъ же судовъ, прибывающихъ изъ за границы, въ предѣлахъ Округа производится карантинными учрежденіями въ Феодосіи, Севастополь и Евпаторіи. Особо устроенный Карантинный портъ находится при Феодосійскомъ карантинѣ и въ него направляются изъ всѣхъ карантинныхъ учреждений Чернаго моря суда, на которыхъ были или находятся чумные и холерные больные, а также суда, признаваемые опасными въ санитарномъ отношеніи. Въ 1889 году въ г.г. Феодосію, Севастополь и Евпаторію прибыло 2785 судовъ, изъ нихъ 42,72% въ Севастополь, 29,98% въ Евпаторію и 27,28% въ Феодосію.

Распредѣленіе прибывшихъ въ 1889 году въ Крымскіе порты судовъ на каботажныя и заграничныя и затѣмъ на паровыя и парусныя видно изъ нижеслѣдующей вѣдомости:

П О Р Т Ы:	Качество судовъ.	Число каботажныхъ судовъ.	Число заграничн. судовъ.	Общее число судовъ.
Севастопольскій	паровыя	765	257	1022
	парусныя	149	19	168
Евпаторійскій	паровыя	242	55	297
	парусныя	405	133	538
Феодосійскій	паровыя	553	28	581
	парусныя	154	25	179
И т о г о		2268	517	2785

Изъ числа 517 заграничныхъ судовъ въ Крымскіе порты прибыло болѣе всего Англійскихъ, а именно 248, за ними по численности слѣдуютъ турецкія суда 162, далѣе русскія 71, затѣмъ Норвежскія и Шведскія 14 и Греческія 8, остальные 14 судовъ приходятся на долю шести національностей, а именно: Германскихъ 5, Датскихъ 4, Австрійскихъ 2, Бельгійскихъ 1, Голандскихъ 1 и Американскихъ 1. Наибольшій приходъ иностранныхъ судовъ въ Крымскіе порты въ 1889 году былъ весною (159) и лѣтомъ (148).

Вообще же распредѣленіе за граничныхъ судовъ по временамъ года и отдѣльнымъ портамъ показано въ ниже слѣдующій вѣдомости:

Число судовъ прибывшихъ изъ за границы въ 1889 году.

	Весною.	Лѣтомъ.	Осенью.	Зимою.	Итого.
Въ Севастополь .	74	53	51	98	276
» Евпаторію .	75	79	18	16	188
» Феодосію . .	10	16	15	12	53
	159	148	84	126	517

Изъ Европейскихъ портовъ прибыло 289 судовъ, изъ азіатскихъ 169, изъ Африканскихъ 56 и изъ Американскихъ 3 судна. Карантинныхъ сборовъ взыскано съ нихъ въ пользу казны 3917 р. 13 к. Прогрессивное возрастаніе какъ числа заграничныхъ судовъ, такъ и сборовъ съ нихъ видно изъ слѣдующихъ данныхъ:

Годы	Число прибывшихъ заграничныхъ судовъ.	Взыскано сборовъ въ пользу казны.
1883	193	1155 р. 82 к.
1884	233	1457 » 99 »
1885	257	1518 » 20 »
1886	341	2347 » 52 »
1887	356	2586 » 28 »
1888	394	3727 » 2 »
1889	517	3917 » 13 »

Кромѣ санитарнаго надзора за прибывающими судами, въ видахъ выясненія ихъ гигиеническаго состоянія и Карантиннаго положенія, а также выдачи патентовъ отходящимъ судамъ,—карантинными учрежденіями Округа принимались особыя карантинныя мѣры въ случаяхъ сомнѣній въ безопасности судна для общественнаго здоровья по правиламъ карантиннаго устава, или на основаніи правительственныхъ распоряженій по случаю появленія чумы, холеры и желтой горячки. По карантиннымъ правиламъ было задержано для 3-хъ дневнаго наблюденія (обсервации) 6 турецкихъ парусныхъ судовъ, прибывшихъ съ Анатоійскаго берега безъ установленныхъ документовъ и возбуждавшихъ сомнѣніе въ санитарномъ отношеніи. Изъ нихъ 3 задержано Севастопольскимъ карантиннымъ агентствомъ и 3 Феодосійскимъ Карантинномъ. На основаніи правительственныхъ распоряженій, по случаю обнаруженія чумы въ Аравіи и холеры въ Мессопотаміи, Индіи и Голландской Индіи,—Севастопольскимъ Карантиннымъ Агентствомъ не допущенъ къ практикѣ и направленъ въ Феодосійскій Карантинъ Англійскій пароходъ «Бенгалоре», прибывшій 28 Августа за грузомъ изъ Джеды; Феодосійскимъ же карантинномъ подвергнуто установленному 10 дневному карантинному задержанію 6 пароходовъ. Изъ нихъ: означенный англійскій пароходъ «Бенгалоре» присланъ Севастопольскимъ Карантиннымъ агентствомъ и прибылъ 29 Августа. Турецкій пароходъ «Бритъ» съ мусульманскими пилигримами направленъ изъ Батумскаго Карантина и прибылъ 23 Октября и Англійскій пароходъ «Баронъ-Кляидъ», при-

бывшій въ Θεодосію 4 Октября, направленъ Керченскимъ Карантиномъ. Изъ числа подвергнутыхъ карантинному задержанію прочіе три парохода, прибывшіе съ мусульманскими пилигримами изъ Мекки, суть: Австрійскій «Калипсо» изъ Джеды прибылъ 5 Сентября, Турецкій «Неджидъ» изъ Константинополя прибылъ 10 Сентября и Турецкій «Раджи-Керимъ» прибылъ также изъ Константинополя 29 Сентября. Означенные 6 пароходовъ, подвергнутые 10 дневному карантину, и 2 парусныхъ судна, подвергнутые 3 дневной обсерваціи, провели въ карантинномъ портѣ 66 дней и прибыли въ короткій промежутокъ времени съ 29 Августа по 23 Октября. Всѣ они подвергнулись дезинфекціи, а также пожитки 240 человекъ экипажа и 1268 человекъ пассажировъ. По невозможности производить дезинфекціонныя работы на дурно содержимыхъ въ гигиеническомъ отношеніи и весьма тѣсныхъ пассажирскихъ пароходахъ и, съ другой стороны по невозможности помѣстить въ зданіяхъ Карантина одновременно нѣсколько сотъ человекъ разныхъ карантинныхъ сроковъ, представилось необходимымъ, пользуясь теплой погодой, устроить для мусульманскихъ пилигримовъ изолированный лагерь на карантинной территоріи. Съ наступленіемъ холодной погоды въ зданіяхъ Карантина помѣщено было 34 платныхъ и 198 бесплатныхъ, немущихъ пассажировъ. Въ числѣ послѣднихъ было до 100 человекъ безъ всякихъ средствъ къ жизни и до 10 человекъ въ лохмотьяхъ, почти нагихъ. Продовольствіе голодающихъ пассажировъ было организовано на счетъ мѣстнаго благотворительнаго общества татаръ; изъ запасовъ же Карантина выдано нѣсколько одежды и бѣлья. Въ числѣ пассажировъ оказались, при медицинскомъ освидѣтельствованіи, 58 весьма слабыхъ, одержимыхъ хроническими болѣзнями и старческою дряхлостію. Изъ нихъ во время Карантиннаго задержанія, умерло 15 человекъ и тѣла ихъ погребены въ Карантинѣ по Карантиннымъ правиламъ. Изложенныя обстоятельства были причиною чрезвычайной дѣятельности Θεодосійскаго Карантина и, такъ какъ наличнаго персонала оказалось недостаточно, то г. Таврическимъ Губернаторомъ временно прикомандированы были въ карантину 1 врачъ и два фельдшера. Въ свою очередь обширныя дезинфекціонныя работы и устройства разнаго рода приспособленій по приему пассажировъ вызвали значительные экстренныя расходы, которые, впрочемъ, покрыты штатными средствами Карантина, но имѣли послѣдствіемъ не исполненіе въ прошломъ году нѣкоторыхъ ремонтныхъ работъ.

Большая часть строеній въ Карантинныхъ учрежденіяхъ округа болѣе или менѣе ветхи, но поддерживаются старательно въ предѣлахъ отпускаемыхъ суммъ. Изъ средствъ, которыми располагалъ Округъ, въ прошломъ году было отпущено, на нужды Севастопольскаго Карантиннаго Агенства 400 р. 85 к., на нужды Евпаторійскаго Карантиннаго Агенства 409 р. 77 к. и на ремонтныя работы въ Θεодосійскомъ Карантинѣ 773 р. 36. Въ этомъ послѣднемъ между прочимъ, передѣланы печи и дымоходы въ зданіяхъ двухъ пассажирскихъ отдѣленій, сдѣланы временныя приспособленія для дезинфекціи и помѣщенія пассажировъ въ одной половинѣ окурнаго отдѣленія и производится постройка новаго 8 весельнаго катера. Независимо отъ сего, въ прошломъ году оконченъ Строительнымъ Отдѣленіемъ Таврическаго Губернскаго Правленія ремонтъ части пассажирскаго и

чумнаго отдѣленій на счетъ 1209 руб. ассигнованныхъ Министерствомъ въ 1887 году. Въ Севастопольскомъ Карантинномъ Агентствѣ тѣмъ же Строительнымъ Отдѣленіемъ возобновленъ опросный домъ, сгорѣвшій въ 1888 году и произведенъ не большой ремонтъ казармы Карантинной команды на отпущенные Министерствомъ 2555 р. 80 коп. Ассигнуемая Теодосійскому карантинному Округу средства на хозяйственныя нужды въ размѣрѣ 3 тыс. руб., въ годъ, далеко не соотвѣтствуютъ существующимъ потребностямъ, число-же строеній въ Карантинныхъ учрежденіяхъ такъ значительно, что не представляется никакой возможности своевременно предохранять ихъ отъ ветхости и даже разрушенія. Это затрудненіе возросло съ 1883 года, когда по распоряженію Министерства, небольшой доходъ съ найма Карантинныхъ зданій сталъ поступать въ казну и изъ тѣхъ-же 3 тыс. представляется необходимымъ не только ремонтировать эти зданія, но и уплачивать городскіе пошлины.

Служебный персоналъ Карантинныхъ учреждений Округа, существуетъ по штату но въ удовлетвореніе нуждъ Карантинной службы 1 офицеръ и 1 комиссаръ откомандированы изъ Теодосійскаго Карантина для занятій въ Севастопольское Карантинное Агенство.

По штату въ Теодосійской полуротѣ Карантинной стражи, числящейся при Теодосійскомъ Карантинѣ, положено 101 человекъ нижнихъ чиновъ, которые для потребностей службы распредѣляются по Округу на три команды: Теодосійскую, Севастопольскую и Евпаторійскую, съ переменнымъ составомъ, смотря по надобности. При Теодосійской командѣ находится командующей полуротою и 1 субалтернъ офицеръ, другой субалтернъ-офицеръ завѣдываетъ Севастопольской командой, Евпаторійская же команда, по малочисленности, состоитъ въ завѣдываніи Карантиннаго Агента.

Насильственные смерти.

(Приложеніемъ къ этой статьѣ служитъ ведомость № 7-й).

Изъ прилагаемой вѣдомости № 7, о числѣ случаевъ насильственного лишенія жизни и погибшихъ отъ того лицъ, а также погибшихъ отъ разнаго рода случайностей, заслуживаютъ вниманія слѣдующіе:

Случаевъ дѣтубійства было 3, изъ нихъ 1 въ Днѣпровскомъ, 1 въ Мелитопольскомъ и 1 въ заштатномъ г. Ногайскѣ, смертоубійствъ было 52, изъ нихъ наибольшее число было въ Мелитопольскомъ уѣздѣ 10, Днѣпровскомъ 8 и Бердянскомъ 8; скоропостижно умершихъ было 143 мужчинъ и 34 женщины. Число жертвъ разнаго рода случайной смерти было: мужчинъ 187, женщинъ 59. Значительное число жертвъ этого рода представляютъ: а) утонувшіе 91 мужчина и 21 женщина, большее число утонувшихъ было въ уѣздахъ—Мелитопольскомъ 39 мужчинъ и 10 женщинъ; Днѣпровскомъ 17 мужчинъ и 5 женщинъ; Бердянскомъ 13 мужчинъ и 3 женщины; б) задавленные и упавшіе съ высотъ 44 мужчины и 9 женщинъ, преимущественно въ Мелитопольскомъ уѣздѣ (12 мужчинъ и 5 женщинъ), Бердянскомъ (7 мужчинъ и 2 женщины) и Днѣпровскомъ (5 мужчинъ и 1 женщина) и в) умершихъ отъ другихъ

случайностей 37 мужчинъ и 13 женщинъ, изъ нихъ большее число въ уѣздахъ—Мелитопольскомъ 13 мужчинъ и 9 женщинъ, Днѣпровскомъ 9 мужчинъ и Бердянскомъ 5 мужчинъ и 2 женщины.

Общее число жертвъ умершихъ отъ насилія и случайностей было въ теченіи 1889 года по всей губерніи 538 человекъ, изъ нихъ 424 мужчинъ и 114 женщинъ.



V. Народное Просвѣщеніе.

а) Учебныя заведенія.

*Приложеніемъ къ этой
статьѣ служитъ видо-
мость № 8.*

Всѣхъ учебныхъ заведеній въ губерніи въ 1889 году, кромѣ школъ грамотности и церковно-приходскихъ,—было 655, въ нихъ учащихся 28,102 муж. и 10901 жен. пола, всего 39,003 обоого пола.

Изъ этого числа:

Въ Губернскомъ городѣ Симферополѣ	24 учеб. завед.
Въ нихъ учащихся	1150 муж. пола.
	836 жен. пола.
Въ уѣздныхъ и заштатныхъ городахъ	91 учеб. зав.
Въ нихъ учащихся	3527 муж. пола.
	2005 жен. пола.
Въ селеніяхъ	540 учеб. завед.
Въ нихъ учащихся	23425 муж. пола.
	8060 жен. пола.

Кромѣ сего въ губерніи состояло въ 1889 году, 87 церковно-приходскихъ школъ и 19 школъ грамотности, а всего 106 школъ, находящихся, на основаніи ВЫСОЧАЙШЕ утвержденныхъ 13 Іюня 1884 года правилъ объ этихъ школахъ, въ вѣдѣніи Епархіальнаго Начальства. Въ этихъ школахъ въ 1889 году обучалось 3174 мальчиковъ и 1123 дѣвочекъ, всего 4297 обоого пола.

Почти всѣ дѣти обучавшіеся въ церковно-приходскихъ школахъ вѣроисповѣданія православнаго, дѣтей другихъ исповѣданій въ церковно-приходскихъ школахъ обучалось 44, именно: 17 римско и армяно-католическаго исповѣданія, 2 армяно-григоріанскаго, 1 изъ раскольниковъ, 16 еврейскаго, 7 караимскаго и 1 магометанскаго.

Въ отчетномъ году въ церковно-приходскихъ школахъ окончило курсъ 248 обоого пола.

Кромѣ означенныхъ учебныхъ заведеній, на основаніи 1201 ст. XI Т. Св. Зак. ч. 1,—Татарскому населенію въ Крыму предоставлено, съ разрѣшенія Таврическаго Магометанскаго Духовнаго Правленія, учреждать въ каждомъ селеніи Мектебъ, Медрессе и др. училища. Въ частныхъ училищахъ при мечетяхъ и въ особо учрежденныхъ, училищахъ, называемыхъ Мектебъ,—татарскія дѣти обоого пола приготавливаются къ религіознымъ правиламъ, а главное обучаются чтенію корана. Такихъ Мектебъ въ 1889 году было 262, въ нихъ учащихся татарскихъ дѣтей было 7036;—о числѣ же дѣтей обоого пола обучающихся въ частныхъ училищахъ точныхъ свѣдѣній не имѣется. За симъ для дальнѣйшаго изученія и толкованія корана и разныхъ религіозныхъ книгъ состояло въ отчетномъ году въ Крыму

49 особыхъ училищъ, называемыхъ «Медресе», въ нихъ было 2324 учащихся. Эти 49 Медресе находились:

Въ городѣ Симферополѣ . . .	2
» » Бахчисараѣ . . .	3
» » Карасубазарѣ . . .	2
» » Феодосіи . . .	1
» » Евпаторіи . . .	1
<u>Итого . . .</u>	<u>9</u>
Въ Симферопольскомъ уѣздѣ . . .	6
» Ялтинскомъ » . . .	3
» Перекопскомъ » . . .	2
» Евпаторійскомъ » . . .	17
» Феодосійскомъ » . . .	12
<u>Итого . . .</u>	<u>40</u>
<u>А всего . . .</u>	<u>49</u>

Въ этихъ 49 медресе состояло учащихся 35 мударисовъ и 167 аджи.

Поименованныя выше татарскія училища содержатся на доходы получаемыя съ вакуфовъ, приписанныхъ къ медресе и мектебъ.

А всего въ 1889 году въ Таврической губерніи состояло всѣхъ учебныхъ заведеній 1072, въ нихъ учащихся 40636 муж. и 12024 жен. пола, всего 52660 обоого пола, болѣе 1888 года училищъ на 79 и учащихся на 2760 обоого пола.

б) Народное образованіе. Въ вѣдѣніи Таврической Дирекціи народныхъ училищъ находилось въ 1889 году 677 учебныхъ заведеній на 17, или 2,5% больше предыдущаго года. Вновь открыто 27 учебныхъ заведеній, въ томъ числѣ 19 начальныхъ народныхъ и сельскихъ и закрыто 10 училищъ, главнымъ образомъ изъ числа вечернихъ классовъ для взрослыхъ при начальныхъ училищахъ. (*)

Число учащихся во всѣхъ училищахъ было: мужскаго пола 28191, женскаго 10068, всего 38264, на 1212, или 3% больше 1888 года. Въ томъ числѣ взрослыхъ мужчинъ обучалось въ вечернихъ классахъ 325 и взрослыхъ женщинъ въ воскресныхъ школахъ 106.

Число окончившихъ курсъ со свидѣтельствами на льготу 3-го разряда по воинской повинности было 167, на 19 больше 1888 года и со свидѣтельствами 4 разряда 1339;—дѣвочекъ окончило курсъ 456.

Всѣхъ суммъ на содержаніе, постройки и ремонтъ училищъ ассигновано было въ отчетномъ году 565230 руб. 75 к., не считая содержанія частныхъ учебныхъ заведеній, талмудъ-тора, хедеровъ, и др., т. е. на 66873 руб. больше 1888 года. Изъ этой суммы: на содержаніе училищъ израсходовано было 545046, на 20184 руб. боль-

(*) ПРИМѢЧАНІЕ. Въ свѣдѣніяхъ объ учебныхъ заведеніяхъ находящихся въ Таврической Дирекціи народныхъ училищъ, включены Директоромъ и училища находящіяся въ Севастопольскомъ и Керченскомъ Градоначальствахъ.

ше: въ томъ числѣ на учебныя пособія и принадлежности употреблено 28947 р. на 2288 руб. больше предыдущаго года, изъ этого числа:

	Руб.	Коп.
Изъ Государственнаго казначейства	64986	75
Отъ земства	194148	—
» Городскихъ обществъ	53438	—
» Сельскихъ обществъ	191115	—
По жертвованій частныхъ лицъ: Постоянныхъ	27105	—
Временныхъ	9796	—
Сборъ платы за ученіе	24642	—
<hr/>		
Всего	565230	75

Отрадно видѣть продолжающееся усиленіе матеріальныхъ жертвъ на народное образованіе со стороны сельскихъ обществъ и земскихъ учреждений. Ассигновки первыхъ увеличились въ отчетномъ году съ 162 тысячъ рублей до 191115 руб., т. е. на 29 тысячъ рублей, или на 17%; — ассигновки земствъ со 169 тысячъ рублей поднялись до 194148 руб., т. е. увеличились на 25 тысячъ, или на 14%.

Въ особенности обращаетъ на себя вниманіе заботливость сельскихъ обществъ о постройкѣ новыхъ и исправленіи старыхъ училищныхъ зданій. Сельскими русскими обществами уѣздовъ Ялтинскаго, Мелитопольскаго, Бердянскаго, Днѣпровскаго и Перекопскаго отстроено въ отчетномъ году 11 новыхъ школьныхъ зданій на сумму свыше 47 тысячъ рублей и въ 12 школахъ произведенъ капитальный ремонтъ, который съ мелкимъ ремонтомъ многихъ другихъ школьныхъ зданій обошелся крестьянскимъ обществамъ Мелитопольскаго уѣзда въ 5211 руб. колонистскимъ того-же уѣзда въ 2000 руб., крестьянскимъ обществамъ Бердянскаго уѣзда въ 10326 р. колонистскимъ того-же уѣзда въ 7259 р. Изъ всѣхъ-же школьныхъ построекъ отчетнаго года выдается по своей цѣнности и удобствамъ домъ для Маринскаго училища глухонѣмыхъ въ колоніи Блюменордъ Бердянскаго уѣзда, построенный на суммы собранныя съ менонитскихъ обществъ южныхъ губерній, въ количествѣ до 40 тысячъ рублей. Зданіе это настолько приспособлено къ цѣли заведенія, что имѣетъ не только отдѣльные спальни для дѣвочекъ и мальчиковъ, но и отдѣльные больницы для тѣхъ и другихъ, столовую и квартиры для троекъ учителей

Что-же касается городскихъ обществъ и земства, то въ отчетномъ году дѣятельность ихъ по народному образованію проявилась въ слѣдующихъ выдающихся фактахъ:

Феодосійское земство открыло начальное народное училище и ассигновало 1305 руб. на добавочное вознагражденіе учителямъ и учительницамъ за выслугу трехлѣтія.

Ялтинское земство ассигновало 769 руб. на приобрѣтеніе класной мебели для 3-хъ училищъ, 1000 рублей на перестройку зданія Ауткинскаго училища и 200 рублей на наемъ помѣщенія для сего училища до окончанія перестройки.

Мелитопольское земство открыло два новых училища, дало средства на учительских помощников въ двухъ училищахъ и увеличило оклады содержания 5 учителямъ и 1 учительницѣ на 50 р. каждому.

Бердянская Городская Дума преобразовала Бердянское городское 2-хъ классное училище въ 3-хъ классное съ отпускомъ на содержание его по 896 руб. 67 коп., открыла ремесленное отдѣленіе при приходскомъ училищѣ на свои средства, отпустила 500 руб. на устройство классной мебели въ содержимыхъ городомъ школахъ, 200 руб. на выдачу пособій учителямъ и учительницамъ, 300 руб. на содержание школы, въ память событія 17 Октября 1888 года и 150 руб. на угощеніе при освященіи школы при одномъ изъ городскихъ училищъ.

Бердянское земство открыло новое училище и учредило должности вторыхъ учителей въ трехъ училищахъ, ассигновало 500 руб. на введеніе гимнастики въ тѣхъ училищахъ гдѣ это окажется возможнымъ, 2 тысячи рублей на окончаніе школьнаго зданія въ с. Нововасильевкѣ, 1475 руб. въ пособіе менонитскимъ школамъ на учебныя пособія, увеличило оклады содержания двоимъ учителямъ на 100 руб., 8-ми на 60 рублей, и 8-ми на 40 рублей;—выдало въ пособіе 58-ми учителямъ и учительницамъ 1450 рублей, 1 учителю на воспитаніе сына 100 рублей 1 на воспитаніе дочери 50 рублей, и вдовѣ учителя 50 р., на вознагражденіе законоучителей по 40 р. каждому, въ пособіе церковно-приходскимъ школамъ 1070 рублей; на приобрѣтеніе иконы въ память событія 17 Октября 1888 года и постановку ея въ Бердянской земской школѣ съ угощеніемъ учащихся и учащихся 500 рублей.

Днѣпровское земство открыло три новыхъ училища, ассигновало 200 рублей на жалованье 5-ти новымъ учительскимъ помощникамъ, 330 р. на жалованье 4-му учителю Каховскаго 2-хъ класснаго министерскаго училища, 1000 рублей въ пособіе церковно-приходскимъ училищамъ, 1566 рублей на вознагражденіе законоучителей за данные ими уроки Закона Божія, 1100 руб. на увеличеніе окладовъ содержания 22 учителямъ и учительницамъ, прослужившимъ болѣе 10 лѣтъ; 3405 р. въ пособіе 20 законоучителямъ отъ 30 до 100 рублей каждому и 42 учителямъ и учительницамъ отъ 30 до 80 руб. каждому, 1143 рубля на учрежденіе новыхъ 4-хъ библиотекъ при народныхъ училищахъ, 243 рубля на выписку журналовъ и книгъ для наградъ окончившимъ курсъ ученикамъ и ученицамъ и 1756 рублей на содержаніе училищныхъ домовъ, всего на 6000 р. больше предыдущаго года. Кромѣ того по докладу земской управы оно постановило внести въ смѣту земскихъ расходовъ на 1890 годъ 500 на приобрѣтеніе книгъ для общей учительской библиотeki при мѣстной Земской Управѣ, около 400 рублей на выписку изданія «Общедоступной библиотeki русскихъ писателей» подъ редакцію Одесскихъ педагоговъ и 300 руб. на пополненіе существующихъ библиотекъ для чтенія при училищахъ новыми книгами.

Алешковское городское общество открыло въ г. Алешкахъ женское народное училище, куда и переведены всѣ дѣвочки, учившіяся до того времени въ смѣшанномъ народномъ училищѣ.

Перекопское земство открыло новое начальное училище въ поселеніи Воинскомъ для дѣтей обоего пола.

Въ заслугу духовенству на пользу народнаго образованія Таврической губерніи слѣдуетъ поставить не только его непосредственное религіозно-нравственное и воспитательное вліяніе на учащихъ и ихъ родителей, но и безмездное преподаваніе Закона Божія въ многихъ школахъ. Хотя число законоучителей безмездно преподающихъ и сократилось въ отчетномъ году со 195 до 169, т. е. на 26 лицъ, благодаря ассигнованію вознагражденія законоучителямъ Днѣпровскаго уѣзда, мѣстнымъ земствомъ, — но все таки остается еще значительное число таковыхъ, до 40% общаго числа законоучителей.

Изъ частныхъ лицъ обращаетъ на себя вниманіе дѣятельность и пожертвованія попечителя Тимошевскаго народнаго училища Мелитопольскаго уѣзда купца Кондакова, израсходовавшаго до 2 тысячъ рублей изъ собственныхъ средствъ на постройку квартиръ двумъ учителямъ училища и капитальный ремонтъ училищнаго зданія. И. д. Предсѣдателя Малогайскаго менонитскаго училищнаго совѣта г. Гезе, пожертвовавшаго до 5 тысячъ рублей на расширеніе и ремонтъ зданія Орловскаго Центральнаго училища и Орловскаго колониста Генриха Реймера, собравшаго до 40 тысячъ рублей пожертвованія на постройку и лично слѣдившаго за постройкою зданія Маріинскаго училища глухонѣмыхъ.

Ремесленныя школы.

Ремесленныхъ школъ состоитъ въ Таврической губерніи три; школы эти находятся въ с. Зуѣ Симферопольскаго уѣзда, въ заштатномъ городѣ Ногайскѣ Бердянскаго уѣзда и въ сел. Новой Маячкѣ Днѣпровскаго уѣзда. Всѣ эти три школы открыты изъ особаго запаснаго фонда „19 Февраля 1880 года,“ на постройку сельскихъ училищныхъ зданій, содержались на средства Симферопольскаго, Днѣпровскаго и Бердянскаго уѣздныхъ Земствъ, въ полномъ ихъ вѣдѣніи, при пособіи отъ Губернскаго Земства по 750 руб. на каждую въ годъ. Состояніе этихъ школъ въ 1889 г. было въ слѣдующемъ видѣ:

Въ Зуиской ремесленной школѣ введено 2 ремесла кузнечно-слесарное и колесно-столярное, учениковъ было 6, изъ нихъ 4 стипендіата уѣзднаго Земства, за которыхъ платилось по 10 руб. въ мѣсяць за cadaго, ученики эти были тѣже, что и въ 1888 году, — не поступленіе новыхъ мѣстная Земская Управа объясняетъ тѣмъ; — во 1-хъ, что въ с. Зуѣ, преимущественно мѣстности хлѣбопахатной, всѣ дѣти помогаютъ родителямъ въ изъ занятіяхъ по сельскому хозяйству и въ 2-хъ непрактикуется держать въ семействамъ квартирантовъ на хлѣбахъ, чрезъ что нѣкоторыя изъ удаленныхъ отъ с. Зуи деревень, хотя охотно желали-бы помѣстить дѣтей своихъ въ ремесленную школу, не могутъ этого сдѣлать, принимать же ихъ стипендіатами земству будетъ отяготительно, такъ какъ содержаніе стипендіата, безъ одежды, обходится по 120 рублей въ годъ. Администрація школы состояла изъ попечителя и 3 учителей мастеровъ. На содержаніе школы Симферопольскимъ Уѣзднымъ Земствомъ ассигновано было 1500 рублей собственно на школу, 350 рублей на содержаніе стипендіатовъ и отъ Губернскаго Земства 750 руб., всего въ 1889 году 2600 руб.; учителя-мастера получили въ общей

сложности 1170 руб. Въ виду увеличенія заказовъ и возможности производить учениками самостоятельныхъ работъ, Симферопольская Уѣздная Земская управа признала необходимымъ расширить отдѣленіе кузницы и въ особенности кладовыя для храненія инструментовъ и матеріаловъ, а также сараевъ для храненія оконченныхъ работъ, кромѣ сего Земская Управа предполагаетъ открыть при школѣ еще бондарное ремесло, для чего собираются свѣдѣнія сколько могло-бы получиться заказовъ по этой части.

Ново-Маячковская школа Днѣпровскаго уѣзда продолжала удовлетворять своему назначенію. Въ 1889 году въ школѣ этой окончили курсъ 4 ученика, одинъ по деревному ремеслу, другой по кузнечному и два по столярному. Каждому изъ нихъ изъ спеціальныхъ суммъ школы выдано инструментами и деньгами на приобрѣтѣніе инструментовъ по 75 рублей; за выбытіемъ этихъ учениковъ къ 1 Юля отчетнаго года въ школѣ осталось 18 учениковъ, большинство которыхъ (11) крестьяне; со времени своего открытія, т. е. съ конца 1883 года и начала 1884 г. эта школа выпустила 8 ремесленниковъ. Въ 1889 году, на содержаніе Ново-Маячковской Земской ремесленной школы четырьмя землевладѣльцами Днѣпровскаго уѣзда крупнаго землевладѣнія, пожертвовано по 700 рублей ежегодно. Деньги эти, съ согласія жертвователей мѣстная Земская управа обратила на содержаніе 7 интерновъ, по 100 руб. на cadaго, при чемъ интерны эти должны называться именами жертвователей, Интерны должны принадлежать къ мѣстному крестьянскому населенію, а преимущество должно быть отдаваемо дѣтямъ крестьянъ не изъ Новой-Маячки, а изъ окрестныхъ селъ, деревень и хуторовъ уѣзда. Таковое пожертвованіе доказываетъ на сколько представители крупнаго землевладѣнія Днѣпровскаго уѣзда сочувствуютъ учрежденію земскихъ профессиональныхъ школъ и готовы матеріально поддерживать ихъ существованіе.

Ногайское ремесленное училище, Бердянскаго уѣзда не можетъ похвалиться особенною дѣятельностію. Неурядицы состояли въ дѣлѣ посѣщенія учениками школы, оставляющими ее по своему усмотрѣнію и въ недостаткѣ средствъ на содержаніе школы. Средства содержанія школы составляли 750 руб. отъ Губернскаго Земства, 500 руб. отъ уѣзнаго и 500 руб. отъ г. Ногайска, къ 1 Сентября 1888 года число учащихся было 18, съ 1 Сентября 1888 г. по 1 Сентября 1889 г. поступило 13, выбыло 14 и къ 1 Сентября 1889 г. осталось 17 учениковъ. Въ виду изложеннаго Бердянское Уѣздное Земское Собраніе утвердило проектируемыя Управою правила приѣма учениковъ, (по письменнымъ условіямъ съ обязательствомъ пробытія въ школѣ не менѣе двухъ лѣтъ), о веденіи дѣла въ мастерскихъ и установленіи правила обязанности мастеровъ и завѣдывающаго училищемъ, и о болѣе лучшемъ веденіи счетоводства.

Въ 1889 г. Таврической губерніи было:

Библиотекъ для чтенія и читалень	9
Книжныхъ магазиновъ и книжныхъ лавокъ	13
Типографій и литографій	13

Итого 35

в) Библиотеки для чтенія, книжныя лавки и проч.

Изъ нихъ въ г. Симферополѣ: 3 книжныхъ лавки, 1 библіотека для чтенія и 3 типографіи; въ г. Бердянскѣ 2 библіотеки для чтенія и 2 типографіи; въ Бердянскомъ уѣздѣ въ с. Нейгальбштадтѣ 1 типографія; въ селеніяхъ большомъ Токмакѣ 1 книжная лавка и Гольбштадтѣ 2 книжныхъ магазина; въ г. Мелитополѣ: 2 типографіи, 1 книжный магазинъ и 1 библіотека для чтенія; въ Мелитопольскомъ уѣздѣ въ сел. Пришибѣ 1 книжный магазинъ; въ г. Феодосіи 1 типографія, 1 книжная лавка и 1 читальня; въ г. Ялтѣ: 1 типографія, 1 библіотека для чтенія и 3 книжныхъ лавки; въ г. Алешкахъ 1 типографія и 1 читальня; въ г. Евпаторіи 1 Типографія и 1 библіотека для чтенія; въ г. Перекопѣ въ предмѣстьи Армянскомъ-Базарѣ 1 книжная лавка; въ г. Карасубазарѣ 1 библіотека и въ г. Бахчисараѣ 1 татарско-русская типографія.

Всѣ вышепоименованныя заведенія никакимъ взысканіямъ за нарушеніе законовъ о печати, въ теченіи 1889 года, не подвергались.

Въ вышепоименованныхъ типографіяхъ печатались въ 1889 году слѣдующія повременныя изданія: въ г. Симферополѣ при Губернскомъ Правленіи Таврическаго Губернскаго Вѣдомости и Таврическаго Епархіальнаго Вѣдомости; при Типографіи въ г. Симферополѣ принадлежащей Г. Гордіевскому, газета „Крымъ“; при типографіи принадлежащей Мурзѣ Гаспринскому въ г. Бахчисараѣ, Русско-Татарская газета „Переводчикъ“ и при типографіи въ г. Ялтѣ принадлежащей Г. Петрову „Ялтинская Справочная газета“. Въ прочихъ типографіяхъ никакихъ повременныхъ изданій не печатается.



О ПОСѢВѢ И УРОЖАѢ ХЛѢБА
ВЪ ТАВРИЧЕСКОЙ ГУБЕРНІИ
за 1889 годъ.

У ъ з д ы.	П О С ъ Я Н Ч Е Т В Е Р Т Е Й.						О	С Н Я Т О. Ч Е Т В Е Р Т Е Й.							
	Озимой пшеницы.	Р ж и.	Яровой пшеницы.	О в с а.	Ячменя.	Осталь- ныхъ яро- выхъ хлѣ- бовъ.		Картофеля	Озимой пшеницы.	Р ж и.	Яровой пшеницы.	О в с а.	Ячменя.	Осталь- ныхъ яро- выхъ хлѣ- бовъ.	Картофеля.
СИМФЕРОПОЛЬСКІЙ.															
На земляхъ: Владѣльческихъ . . .	10745	2183	1684	11794	6343	307	629	66844	8355	5461	74262	38518	1764	3076	
» » крестьянскихъ обществъ	12186	3901	357	6556	9839	278	3769	58392	13805	1601	42721	51308	1679	14311	
И Т О Г О . . .	22931	6084	2041	18350	16182	585	4398	125236	22160	7062	116983	89826	3443	17387	
ОЕОДОСІЙСКІЙ.															
На земляхъ: Владѣльческихъ . . .	60169	1401	497	29648	17353	4210	363	121546	4517	649	101363	75531	18744	780	
» » крестьянскихъ обществъ	15367	983	188	7138	6149	1303	254	54516	4656	226	34252	19880	5339	1099	
И Т О Г О . . .	75536	2384	685	36786	23508	5513	617	176062	9173	875	135615	95411	24083	1879	
ЯЛТИНСКІЙ.															
На земляхъ: Владѣльческихъ . . .	272	37	20	31	149	—	48	1142	140	46	165	753	—	362	
» » крестьянскихъ обществъ	1125	215	261	13	501	—	599	5045	1171	939	52	2342	—	6878	
И Т О Г О . . .	1397	252	281	44	650	—	647	6187	1311	985	217	3095	—	7240	
ЕВПАТОРІЙСКІЙ.															
На земляхъ: Владѣльческихъ . . .	18029	654	14	6232	9184	223	53	72594	2040	34	37423	40219	607	170	
» » крестьянскихъ обществъ	4391	588	38	1052	3356	97	2	21238	1925	80	5468	17508	246	10	
И Т О Г О . . .	22420	1242	52	7282	12540	320	55	93832	3965	114	42891	57727	853	180	
ПЕРЕКОПСКІЙ.															
На земляхъ: Владѣльческихъ . . .	29721	2762	452	6642	13695	739	155	72208	6182	1239	18252	56359	1746	174	
» » крестьянскихъ обществъ	18879	3323	448	6678	10591	647	528	75747	6096	926	15843	39092	1526	689	
И Т О Г О . . .	48600	6085	900	13320	24286	1386	683	147955	12278	2165	34095	95451	3272	863	
ДНѢПРОВСКІЙ.															
На земляхъ: Владѣльческихъ . . .	3593	11229	11424	3544	9205	1386	330	8097	29894	30170	7609	33606	3644	691	
» » крестьянскихъ обществъ	8775	35985	31368	3458	30488	1620	3939	17632	83677	84229	10555	85253	3931	7997	
И Т О Г О . . .	12368	47214	42792	7002	39693	3006	4269	25729	113571	114399	18164	118859	7575	8688	
МЕЛИТОПОЛЬСКІЙ.															
На земляхъ: Владѣльческихъ . . .	9330	5461	7446	2158	5232	9885	293	13880	6321	26632	8792	29131	956	607	
» « крестьянскихъ обществъ	33942	41342	145753	5924	175226	3908	11967	21463	52779	515799	12193	337554	64370	15612	
И Т О Г О . . .	43272	46803	153199	8082	180458	13793	12260	35343	59100	542431	20985	366685	65326	16219	
ВЕРДЯНСКІЙ.															
На земляхъ: Владѣльческихъ . . .	5222	775	6515	879	3627	30	284	1419	731	25615	3627	14968	457	258	
» » крестьянскихъ обществъ	31303	21365	159139	11925	93598	585	19410	10526	5419	488367	43255	339742	7255	13155	
И Т О Г О . . .	36525	22140	165654	12804	97225	615	19694	11945	6150	513982	46882	354710	7712	13413	
ВСЕГО въ губерніи . . .	263049	132204	365604	103670	394542	25218	42623	622289	227708	1182013	415832	1181764	112264	65869	

О СКОТОВОДСТВѢ

ВЪ ТАВРИЧЕСКОЙ ГУБЕРНІИ

за 1889 годъ.

Города и уѣзды.	Лошадей.	Рогатаго скота.	ОВЕЦЪ.		Свиной.	Козь.	Верблюдовъ.	Оленей	Ословъ и муловъ.	В С Е Г О въ уѣздахъ.
			Простыхъ.	Тонкорун-ныхъ.						
Въ городахъ:										
Симферополь - - - - -	1328	826	3738	506	321	104	—	—	—	6823
Бахчисараѣ - - - - -	815	529	4642	1465	18	165	10	—	—	7644
Карасубазарѣ - - - - -	400	800	1200	—	50	250	—	—	—	2700
Феодосіи - - - - -	973	1083	4300	—	311	—	—	—	—	6667
Старомъ-Крыму - - - - -	331	618	432	—	63	12	—	—	—	1456
Ялтѣ - - - - -	100	15	—	—	—	2	—	—	—	117
Евпаторіи - - - - -	230	421	915	321	206	8	6	—	—	2107
Перевозъ съ Армянскимъ базаромъ	539	319	1366	800	360	84	—	—	—	3468
Алешвахъ - - - - -	659	1536	2396	1547	1075	66	—	—	—	7279
Мелитополѣ - - - - -	1017	715	60	—	310	1	—	—	—	2103
Бердянскѣ - - - - -	1375	934	—	—	1355	—	—	—	—	3664
Орѣховѣ - - - - -	814	1208	1615	—	663	6	—	—	—	4306
Ногайскѣ - - - - -	427	459	—	—	368	—	—	—	—	1254
Итого въ городахъ - - -	9008	9463	20664	4639	5100	698	16	—	—	49588
Въ уѣздахъ:										
Симферопольскомъ - - - - -	12392	35746	71903	11963	3042	2996	22	—	—	138064
Феодосійскомъ - - - - -	19979	54270	172317	97292	8025	6350	189	8	—	358430
Ялтинскомъ - - - - -	2313	11846	36339	—	126	1659	—	—	84	52367
Евпаторійскомъ - - - - -	13185	22802	110593	242400	3089	4250	343	—	4	396666
Перекопскомъ - - - - -	19051	39804	80118	232259	4584	3032	600	—	7	379455
Дніпровскомъ - - - - -	51256	85690	75927	682844	42156	3774	449	—	2	942098
Мелитопольскомъ - - - - -	114102	122188	180532	438983	80147	4970	167	—	18	941107
Бердянскомъ - - - - -	83000	76999	102679	160142	37798	852	—	—	183	461653
Итого въ уѣздахъ -	315278	449345	830408	1865883	178967	27883	1770	8	298	3669840
Всего въ губерніи - -	324286	458808	851072	1870522	184067	28581	1786	8	298	3719428

О ФАБРИКАХЪ И ЗАВОДАХЪ
въ Таврической губерніи, за 1889 годъ.

РОДЪ ФАБРИКЪ И ЗАВОДОВЪ.	Городъ Симферополь.			Городъ Бахчисарай.			Городъ Карасубазаръ.			Уѣздъ Симферопольскій.			Городъ Феодосія.			Старый-Крымъ.			Уѣздъ Феодосійскій.			Городъ Евпаторія.			Уѣздъ Евпаторійскій.			
	Число фабрикъ и заводовъ.	Сумма производимости.	Число рабочихъ.	Число фабрикъ и заводовъ.	Сумма производимости.	Число рабочихъ.	Число фабрикъ и заводовъ.	Сумма производимости.	Число рабочихъ.	Число фабрикъ и заводовъ.	Сумма производимости.	Число рабочихъ.	Число фабрикъ и заводовъ.	Сумма производимости.	Число рабочихъ.	Число фабрикъ и заводовъ.	Сумма производимости.	Число рабочихъ.	Число фабрикъ и заводовъ.	Сумма производимости.	Число рабочихъ.	Число фабрикъ и заводовъ.	Сумма производимости.	Число рабочихъ.	Число фабрикъ и заводовъ.	Сумма производимости.	Число рабочихъ.	
<i>I. Обдѣлывающіе животные продукты.</i>																												
Мыловаренные, свѣчно-сальные и свѣчно-восковые	3	191020	35	1	1000	1	5	3160	10	—	—	—	—	—	—	—	—	—	—	—	—	—	—	—	—	—	—	—
Рыбные	—	—	—	—	—	—	—	—	—	—	—	1	6800	50	—	—	—	14	12000	200	—	—	—	—	—	4	8920	71
Кожевенные, сафьянные, сукопные и др.	3	13950	11	10	4600	12	7	14035	18	—	—	—	—	—	1	24000	6	—	—	—	—	—	—	—	—	—	—	—
<i>II. Обдѣлывающіе растительные продукты.</i>																												
Парово-Мукомольные	—	—	—	—	—	—	—	—	—	4	61200	19	1	2000	6	—	—	—	—	—	—	—	—	—	—	—	—	—
Парово-дѣсопильные	—	—	—	—	—	—	—	—	—	—	—	—	—	—	—	—	—	—	—	—	—	—	—	—	—	—	—	—
Столярные и бондарные	—	—	—	—	—	—	—	—	—	—	—	2	2155	4	—	—	—	—	—	—	—	—	—	—	—	—	—	—
Спичечные	—	—	—	—	—	—	1	6988	15	—	—	—	—	—	—	—	—	—	—	—	—	—	—	—	—	—	—	
Винокуренные	—	—	—	—	—	—	—	—	—	—	—	—	—	—	—	—	—	—	—	—	—	—	—	—	—	—	—	—
Пивоваренные	1	15000	5	—	—	—	—	—	—	—	—	—	—	—	—	—	—	—	—	—	—	—	—	—	—	—	—	—
Маслобойные	—	—	—	—	—	—	—	—	—	—	—	—	—	—	—	—	—	—	—	—	—	—	—	—	—	—	—	—
Уксусные	—	—	—	—	—	—	—	—	—	—	—	—	—	—	—	—	—	—	—	—	—	—	—	—	—	—	—	—
Табачные	4	137540	64	—	—	—	3	183560	68	—	—	—	2	26500	40	—	—	—	—	—	—	—	—	—	—	—	—	—
Парово-конфетные	2	214000	49	—	—	—	—	—	—	—	—	1	1750	4	—	—	—	—	—	—	—	—	—	—	—	—	—	—
Галетные	—	—	—	—	—	—	—	—	—	—	—	—	—	—	—	—	—	—	—	—	—	—	—	—	—	—	—	—
Крахмальные	—	—	—	—	—	—	—	—	—	—	—	—	—	—	—	—	—	—	—	—	—	—	—	—	—	—	—	—
Ваточныя (хлопчатныя)	—	—	—	—	—	—	1	6600	3	—	—	—	—	—	—	—	—	—	—	—	—	—	—	—	—	—	—	
<i>III. Обдѣлывающіе ископаемые продукты.</i>																												
Чугунно-Литейные	1	14880	20	—	—	—	—	—	—	—	—	—	—	—	—	—	—	—	—	—	—	—	—	—	—	—	—	—
Кирпичные, черепичные и гончарные	—	—	—	—	—	—	3	2490	12	40	13387	145	3	4530	34	1	1250	3	9	14304	49	—	—	—	1	11040	6	
Известковые	2	7700	6	—	—	—	—	—	—	2	1150	8	2	17000	50	1	1200	2	2	400	4	1	5000	5	—	—	—	
<i>IV. Смѣшаннаго производства.</i>																												
Химическіе для приготовленія освѣтительнаго газа	—	—	—	—	—	—	—	—	—	—	—	—	—	—	—	—	—	—	—	—	—	—	—	—	—	—	—	—
Искусственныхъ минеральныхъ водъ	3	6820	7	—	—	—	—	—	—	—	—	—	—	—	—	—	—	—	—	—	—	—	—	—	—	—	—	—
Кузнечные: дѣланіе экипажей, земледѣльческихъ орудій и проч.	—	—	—	—	—	—	—	—	—	—	—	—	—	—	—	—	—	—	—	—	—	—	—	—	—	—	—	—
ИТОГО	19	600910	197	11	5600	13	20	216833	126	46	75737	172	12	60735	188	3	26450	11	25	26704	253	1	5000	5	5	19960	77	

РОДЪ ФАБРИКЪ И ЗАВОДОВЪ.

	Городъ Перекопъ.			Уѣздъ Перекопскій.			Городъ Ялта.			Уѣздъ Ялтинскій.			Городъ Алешкино.			Уѣздъ Дѣлтинскій.			Г. Мелитополь.			Уѣздъ Мелитопольскій.			Городъ Бердянскъ.			Городъ Орѣховъ.			Городъ Ногайскъ.			Уѣздъ Бердяинскій.			Всего въ губерніи.						
	Число фабрикъ и заводовъ.	Сумма производимости.	Число рабочихъ.	Число фабрикъ и заводовъ.	Сумма производимости.	Число рабочихъ.	Число фабрикъ и заводовъ.	Сумма производимости.	Число рабочихъ.	Число фабрикъ и заводовъ.	Сумма производимости.	Число рабочихъ.	Число фабрикъ и заводовъ.	Сумма производимости.	Число рабочихъ.	Число фабрикъ и заводовъ.	Сумма производимости.	Число рабочихъ.	Число фабрикъ и заводовъ.	Сумма производимости.	Число рабочихъ.	Число фабрикъ и заводовъ.	Сумма производимости.	Число рабочихъ.	Число фабрикъ и заводовъ.	Сумма производимости.	Число рабочихъ.	Число фабрикъ и заводовъ.	Сумма производимости.	Число рабочихъ.	Число фабрикъ и заводовъ.	Сумма производимости.	Число рабочихъ.	Число фабрикъ и заводовъ.	Сумма производимости.	Число рабочихъ.							
<i>I. Обдѣлывающіе животные продукты.</i>																																											
Мыловаренные, свѣчно-сальные и свѣчно-восковые	1	100	1																	4	11650	6			2	24560	5				1	1080	1	1	3300	2	18	235870	61				
Рыбные									1	1200	18									4	5960	94	4	23200	110								9	3130	52	37	61210	595					
Кожевенные, сафьянные, суконные и др.																								2	11030	6	2	6030	6				5	1600	8	30	75245	67					
<i>II. Обдѣлывающіе растительные продукты.</i>																																											
Парово-Мукомольные																				4	278450	39	13	206720	55	1	50611	9	2	100000	11			13	110075	51	38	809056	190				
Парово-дѣсопильные																				1	6480	32															3	158400	69				
Столярные и бондарные							1	6000	8																												3	8155	12				
Спичечные																																					1	6988	15				
Винокуренные																				1	140800	65	3	26200	11												4	167000	76				
Пивоваренные																										1	21600	15						1	8500	5	3	45100	25				
Маслобойные																				6	140	18	2	4170	6												8	4310	24				
Укусные																																		3	14370	7	3	14370	7				
Табачные																																				9	347600	172					
Парово-конфектные																																				3	215750	53					
Галетные																									1	5390	9									1	5390	9					
Крахмальные																																		1	54000	120	1	54000	120				
Ваточныя (хлопчатныя)																																				1	6600	3					
<i>III. Обдѣлывающіе ископаемые продукты.</i>																																											
Чугунно-Литейные																																				3	155580	170	10	531710	489		
Кирпичные, черепичные и гончарные				7	29946	74																														75	174914	594	199	369310	1327		
Известковые																																			2	2675	4	13	36225	82			
<i>IV. Смѣшаннаго производства.</i>																																											
Химическіе для приготовленія освѣтительнаго газа							1	3000	2	1	9000	7																										2	12000	9			
Искусственныхъ минеральныхъ водъ	1	1200	2	1	180	2	1	1500	3																													9	11980	20			
Кузнечные: дѣланіе экипажей, земледѣльческихъ орудій и проч.							1	6000	19																	2	24250	30										3	30250	49			
ИТОГО	2	1300	3	8	30126	76	4	16500	32	2	10200	25								16	17105	92	14	441894	124	65	736460	642	23	270341	367	8	114530	53	2	1990	5	113	528144	1013	399	3206519	3474

ДВИЖЕНІЕ НАСЕЛЕНІЯ
ВЪ ТАВРИЧЕСКОЙ ГУБЕРНІИ
за 1889 годъ.

Города и уѣзды.	Число браковъ	Ч И С Л О Р О Д И В Ш И Х С Я.					Число умершихъ.			П Р И Б Ы Л Ь.				
		Законнорожденныхъ.			Незаконнорожден		ныхъ.	В С Е Г О.						
		м. п.	ж. п.	об. п.	м. п.	ж. п.		об. п.	м. п.		ж. п.	об. п.		
ВЪ ГОРОДАХЪ:														
Симферополь	320	854	934	1788	102	68	170	956	1002	1958	641	658	1299	659
Бахчисарай заштатные города.	152	233	231	464	—	—	—	233	231	464	165	171	336	128
Карасубазаръ	180	315	264	579	4	1	5	319	265	584	198	184	382	202
Феодосіи	100	241	851	492	16	16	32	257	267	524	244	161	405	119
Старомъ Крыму заштатный городъ	17	66	52	118	2	—	2	68	52	120	39	44	83	37
Ялтѣ	86	130	155	285	17	16	33	147	171	318	156	97	253	65
Евпаторіи	229	338	325	663	8	12	20	346	337	683	228	162	390	293
Перекопѣ съ Армянскимъ Базаромъ	66	135	156	291	3	6	9	138	162	300	108	85	193	107
Алешкахъ	130	259	271	530	11	3	14	270	274	544	154	139	293	251
Мелитополь	110	327	308	635	16	14	30	343	322	665	259	194	453	212
Бердянскѣ	221	498	529	1027	14	20	34	512	549	1061	377	364	741	320
Орѣховѣ заштатные города.	31	80	78	158	—	—	—	80	78	158	38	33	71	87
Ногайскѣ	46	89	106	195	1	1	2	90	107	197	77	68	145	52
Итого въ городахъ	1688	3565	3660	7225	194	157	351	3759	3817	7576	2684	2360	5044	2532
ВЪ УѢЗДАХЪ:														
Симферопольскомъ	458	930	972	1902	3	2	5	933	974	1907	508	526	1034	873
Феодосійскомъ	411	1016	974	1990	7	4	11	1023	978	2001	849	808	1657	344
Ялтинскомъ	382	817	795	1612	2	4	6	819	799	1618	349	392	741	877
Евпаторійскомъ	224	593	511	1104	2	3	5	595	514	1109	279	248	527	582
Перекопскомъ	160	679	533	1212	13	9	22	692	542	1234	255	213	468	766
Днѣпровскомъ	1762	4470	4234	8704	23	34	57	4493	4268	8761	2318	2244	4562	4199
Мелитопольскомъ	3206	9152	8490	17642	67	50	117	9219	8540	17759	4444	4404	8848	8911
Бердянскомъ	2318	6761	6329	13090	34	29	63	6795	6358	13153	3844	3760	7604	5549
Итого въ уѣздахъ	8921	24418	22838	47256	151	135	286	24569	22973	47542	18846	12595	25441	22101
Всего въ губерніи	10609	27983	26498	54481	345	292	637	28328	26790	55118	21530	14955	30485	24633

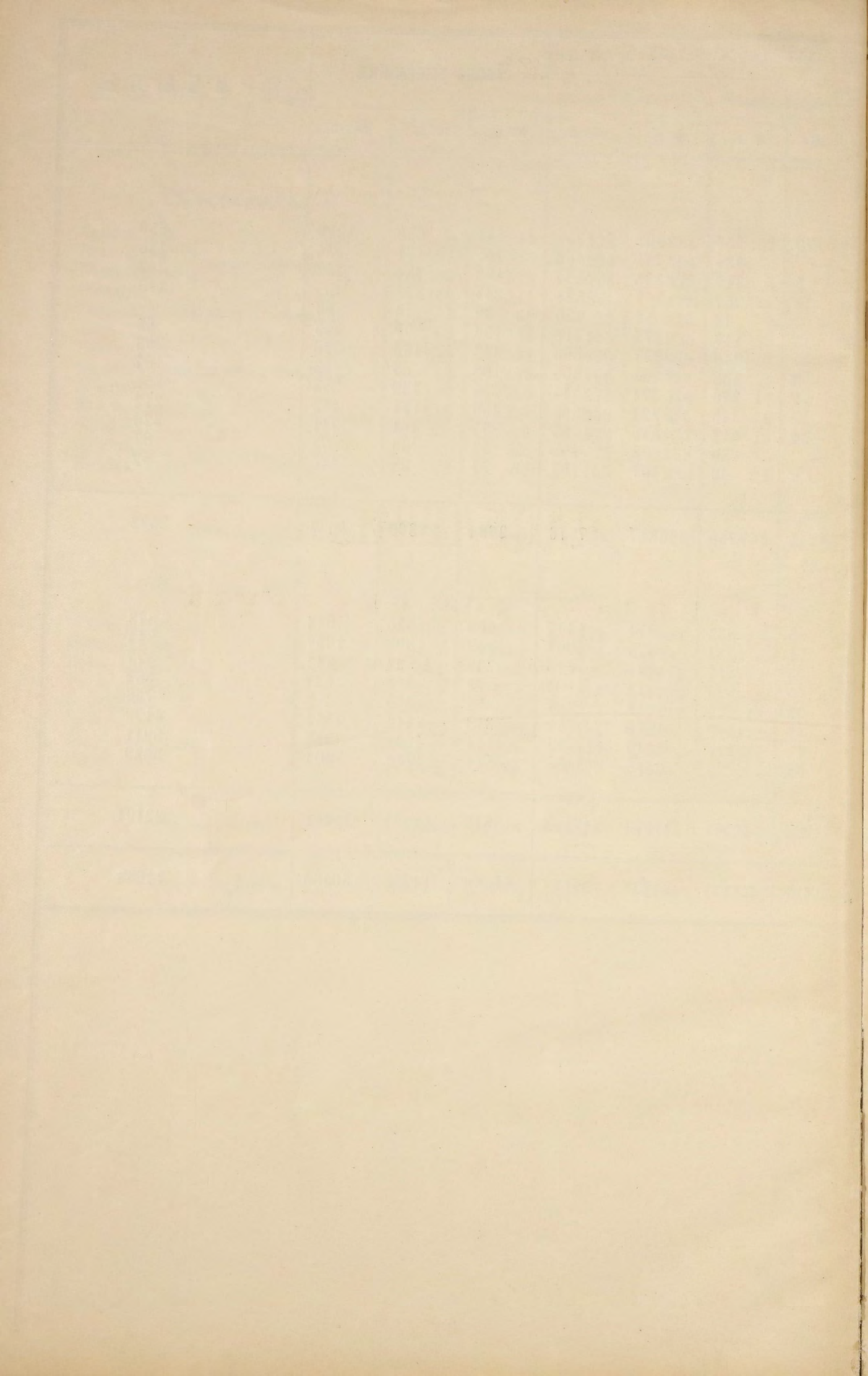

НАСЕЛЕНІЕ

ТАВРИЧЕСКОЙ ГУБЕРНИИ

ПО СОСЛОВІЯМЪ

въ 1889 году.

СОСЛОВІЯ.	Губернскій городъ Симферополь.		Заштатный городъ Бахчисарай.		Заштатный городъ Карасубазаръ.		Уѣздъ Симферополь- скій.	
	м. п.	ж. п.	м. п.	ж. п.	м. п.	ж. п.	м. п.	ж. п.
	Дворянъ Потомственныхъ - - - - -	833	1016	6	4	14	6	278
Дворянъ личныхъ - - - - -	581	620	50	64	18	10	94	75
Духовенства православнаго исповѣданія:								
„ „ чернаго - - - - -	6	—	11	—	—	—	10	—
„ „ бѣлаго - - - - -	69	81	5	7	4	6	29	25
„ „ другихъ христіанскихъ исповѣданій -	11	15	—	—	3	2	3	3
„ „ Еврейскаго и Караимскаго - -	2	3	2	2	—	—	—	—
„ „ Магометанскаго - - - - -	37	42	133	102	75	45	648	626
Почетныхъ гражданъ потомственныхъ - - - -	240	237	20	16	16	14	17	19
„ „ личныхъ - - - - -	95	86	12	16	—	—	8	3
Городскихъ сословій: купцовъ - - - - -	329	333	68	60	145	124	10	8
„ „ мѣщанъ - - - - -	8553	8718	5779	6356	6827	5912	2317	2080
Сельскаго сословія: крестьянъ - - - - -	5386	5144	369	337	120	80	21087	19255
Вольныхъ матросовъ - - - - -	—	—	—	—	—	—	—	—
Военныхъ сословій: войска - - - - -	3045	—	860	—	667	—	10	—
„ „ отставн., запасныхъ и семейства солдатъ - - - - -	1191	1459	375	369	345	76	1362	1017
Иностранныхъ подданныхъ - - - - -	971	328	84	50	332	64	644	506
Разночинцевъ - - - - -	900	644	281	78	—	—	—	—
Итого - - - - -	22249	18726	8055	7461	8566	6339	26517	23856

Городъ Феодосія.	Старый-Крымъ.	Уѣздъ Феодосійскій.		Городъ Евпаторія.		Уѣздъ Евпаторійскій.		Перекопъ съ Армянскимъ- Базаромъ.		Уѣздъ Перекопскій.			
		м. п.	ж. п.	м. п.	ж. п.	м. п.	ж. п.	м. п.	ж. п.	м. п.	ж. п.		
		149	121	1	1	188	160	53	52	166	152	23	23
162	183	3	2	18	16	204	198	23	18	50	45	24	18
—	—	—	—	18	119	—	—	—	—	—	—	1	—
34	32	7	10	52	47	5	6	6	3	7	10	4	2
2	2	1	1	—	—	2	2	—	—	3	6	—	—
2	—	—	—	—	—	9	10	—	—	6	14	—	—
28	18	3	3	552	461	26	32	914	889	7	3	344	312
82	81	—	—	29	22	147	187	13	12	—	—	3	2
29	21	—	—	—	—	4	4	7	8	2	4	9	5
207	173	10	12	19	15	188	179	35	22	115	138	53	53
4828	4173	1289	1037	4040	3564	5433	5069	1638	1727	1872	1935	1745	1649
710	659	200	189	25236	22563	1607	1750	12460	11954	43	51	10471	9930
—	—	—	—	—	—	6	5	—	—	—	—	—	—
2897	—	248	—	73	—	678	—	66	—	26	—	3	—
478	350	63	42	1535	632	300	243	750	351	144	85	1427	758
369	247	231	209	773	615	463	315	236	254	47	25	289	217
—	—	—	—	—	—	6	5	2	1	—	—	—	—
9977	6060	2056	1506	32533	28214	9131	8057	16306	15391	2345	2339	14566	13142

СОСЛОВІЯ.	Городъ Ялта.		Уѣздъ Ялтинскій.		Городъ Алешки.		Уѣздъ Диваровскій.		Городъ Мелитопольскій.		Уѣздъ Мелитопольскій.		Городъ Бердянскъ.		Городъ Орѣховъ.		Городъ Ногайскъ.		Уѣздъ Бердянскій.		Всего въ губерніи.		
	м. п.	ж. п.	м. п.	ж. п.	м. п.	ж. п.	м. п.	ж. п.	м. п.	ж. п.	м. п.	ж. п.	м. п.	ж. п.	м. п.	ж. п.	м. п.	ж. п.	м. п.	ж. п.	м. п.	ж. п.	ОБОЕГО ПОЛА.
	Дворянъ Потомственныхъ - - - - -	45	36	57	48	22	28	75	50	75	76	65	49	48	20	30	6	5	65	58	2394	2429	4823
Дворянъ личныхъ - - - - -	211	182	28	34	108	120	54	59	111	95	101	104	100	3	4	20	17	33	32	1994	2023	4017	
Духовенства православнаго исповѣданія:																							
" " чернаго - - - - -	-	-	1	-	-	-	34	-	-	-	-	-	-	-	-	-	-	-	-	81	119	200	
" " бѣлаго - - - - -	5	4	9	5	15	16	227	227	20	400	415	24	14	14	8	9	8	433	410	1378	1364	2742	
" " другихъ христіанскихъ исповѣданій -	1	-	-	-	-	-	-	-	-	6	9	1	-	-	-	2	1	3	3	38	44	82	
" " Еврейскаго и Караимскаго - - - - -	3	5	-	-	-	-	2	-	-	-	-	2	5	-	-	1	-	1	-	30	39	69	
" " Магометанскаго - - - - -	-	-	429	380	-	-	-	-	-	-	-	-	-	-	-	-	-	-	-	3196	2913	6109	
Почетныхъ гражданъ потомственныхъ - - - - -	19	10	9	5	2	3	30	33	21	24	25	25	23	-	-	3	8	24	27	724	741	1465	
" " личныхъ - - - - -	12	6	5	3	5	3	36	42	34	9	7	2	2	5	3	3	-	24	17	301	253	554	
Городскихъ сословій: купцовъ - - - - -	57	54	67	62	197	201	271	282	546	371	378	161	172	55	52	13	10	186	188	3103	3043	6146	
" " мѣщанъ - - - - -	861	725	1096	922	2233	2149	3492	3110	2852	3967	4104	9106	9133	862	723	1493	1521	2121	1976	72404	69297	141701	
Сельскаго сословія: крестьянъ - - - - -	693	484	18416	16134	1628	1582	74846	70631	2769	138821	136494	1172	948	184	194	164	142	117380	112529	433752	413508	847260	
Вольныхъ матросовъ - - - - -	30	-	-	-	238	320	7	7	-	30	25	-	-	-	-	-	-	-	-	311	357	668	
Военныхъ сословій: войска - - - - -	16	-	31	-	40	-	-	-	195	297	-	75	-	-	-	-	-	-	-	9227	-	9227	
" " отставн., запасныхъ и семейства солдатъ - - - - -	459	160	1154	398	442	315	6823	5244	1212	8024	7908	781	352	56	49	124	86	8097	7992	35142	28557	63699	
Иностранныхъ подданныхъ - - - - -	321	121	1193	416	4	3	88	58	104	734	597	563	396	52	46	27	23	1147	774	8672	5278	13950	
Разночинцевъ - - - - -	264	233	82	56	-	-	51	58	-	682	712	9	5	8	3	-	-	35	31	2320	1826	4146	
ИТОГО - - - - -	2997	2023	22577	18463	4934	4740	86036	79801	7939	153536	150840	12074	11198	1259	1112	1865	1821	129549	124037	575067	531791	1106858	

НАСЕЛЕНІЕ
ТАВРИЧЕСКОЙ ГУБЕРНІИ
ПО ВЪРОИСПОВѢДАНІЯМЪ
ВЪ 1889 ГОДУ.

Города и уѣзды.	Православныхъ		Раскольниковъ.		Римско-Католиковъ.		Армяно-Григоріанъ.		Протестантовъ.		Евреевъ		Магометанъ.		Караимовъ.		В С Е Г О.		
	м. п.	ж. п.	м. п.	ж. п.	м. п.	ж. п.	м. п.	ж. п.	м. п.	ж. п.	м. п.	ж. п.	м. п.	ж. п.	м. п.	ж. п.	м. п.	ж. п.	об. п.
Въ городахъ:																			
Симферополь - - - - -	13775	9911	—	—	1465	1520	1256	1190	331	317	2653	2779	2391	2576	378	433	22249	18726	40975
Бахчисарафъ - - - - -	1553	1426	—	—	48	19	38	17	—	—	143	102	5911	5576	362	321	8055	7461	15516
Карасубазарфъ - - - - -	2284	1656	—	—	712	483	482	327	—	—	1386	1084	3682	2776	20	13	8566	6339	14905
Феодосіи - - - - -	7755	4101	—	—	450	222	269	305	16	—	370	401	580	495	537	536	9977	6060	16037
Старомъ-Крыму - - - - -	985	619	—	—	8	1	891	743	18	17	5	4	149	122	—	—	2056	1506	3562
Ялтѣ - - - - -	1605	1287	1	1	158	91	180	48	77	32	535	408	336	78	105	78	2997	2023	5020
Евпаторіи - - - - -	3785	3521	1	—	150	51	100	97	81	52	292	298	3351	2757	1371	1281	9131	8057	17188
Переволъ съ Армянскимъ базаромъ	1155	1153	—	—	10	5	187	166	2	2	449	459	388	372	154	182	2345	2339	4684
Алешбахъ - - - - -	4698	4521	3	4	12	14	—	—	4	3	200	180	—	—	17	18	4934	4740	9674
Мелитополь - - - - -	5624	4447	9	6	177	196	135	143	20	27	1683	1628	91	14	200	204	7939	6665	14604
Бердянскѣ - - - - -	9958	9335	409	422	122	107	19	14	177	187	1265	993	5	—	119	140	12074	11198	23272
Орѣховѣ - - - - -	722	592	8	3	15	9	—	—	63	52	444	455	7	1	—	—	1259	1112	2371
Ногайскѣ - - - - -	1516	1499	—	—	31	29	109	102	41	39	168	152	—	—	—	—	1865	1821	3686
Итого въ городахъ - - -	55415	44068	431	436	3358	2747	3666	3152	830	728	9593	8943	16891	14767	3263	3206	93447	78047	171494
Въ уѣздахъ:																			
Симферопольскомъ - - - - -	7083	6423	—	—	752	706	32	36	1393	1235	26	25	17212	15414	19	17	26517	23856	50373
Феодосійскомъ - - - - -	10714	10329	165	152	132	117	125	100	2001	1818	51	45	19327	15642	18	11	32533	28214	60747
Ялтинскомъ - - - - -	1968	1066	—	—	37	34	39	27	—	—	37	29	20496	17307	—	—	22577	18463	41040
Евпаторійскомъ - - - - -	5003	4785	20	31	545	556	48	51	780	778	13	11	9897	9179	—	—	16306	15391	31697
Перекопскомъ - - - - -	5658	4829	137	155	1370	1261	104	96	3724	3446	261	206	3296	3133	16	16	14566	13142	27708
Днѣпровскомъ - - - - -	82303	76506	72	65	1282	1059	17	18	254	206	2028	1884	74	60	6	3	86036	79801	165837
Мелитопольскомъ - - - - -	138391	136614	1132	1158	4698	4400	32	31	5870	5323	3372	3291	35	18	6	5	153536	150840	304376
Бердянскомъ - - - - -	106948	101791	5600	5631	250	234	13	24	4907	14577	1768	1729	63	51	—	—	129549	124037	253586
Итого въ уѣздахъ -	358068	342343	7126	7192	9066	8367	410	383	8929	27383	7556	7220	70400	60804	65	52	481620	453744	935364
Всего въ губерніи - -	413483	386411	7557	7628	12424	11114	4076	3535	9759	28111	17149	16163	87291	75571	3328	3258	575067	531791	1106858

О ПОСТУПЛЕНІИ СБОРОВЪ
ВЪ ТАВРИЧЕСКОЙ ГУБЕРНІИ

За 1889 годъ.

НАИМЕНОВАНИЕ СБОРОВЪ.	Слѣдовало вступить.				Вновь причислено.				Исключено.				Взыскано.				Осталось къ 1-му Января 1890 года.					
	Недоимокъ.		Оклада 1889 года.		Недоимокъ.		Оклада 1889 года.		Недоимокъ.		Оклада 1889 года.		Недоимокъ.		Оклада 1889 года.		Недоимокъ.		Оклада 1889 года.		В С Е Г О.	
	Рубли.	Коп.	Рубли.	Коп.	Рубли.	Коп.	Рубли.	Коп.	Рубли.	Коп.	Рубли.	Коп.	Рубли.	Коп.	Рубли.	Коп.	Рубли.	Коп.	Рубли.	Коп.	Рубли.	Коп.
I.																						
Окладные сборы.																						
Недоимки прежнихъ лѣтъ по отмѣненнымъ сборамъ.																						
1. Подушная подать:																						
А. Съ бывшихъ государственныхъ крестьянъ всѣхъ наименованій - - - -	9108	16	—	—	119	40	—	—	45	20	—	—	2299	27	—	—	6883	9	—	—	6883	9
Б. Съ крестьянъ временно-обязанныхъ и собственниковъ бывшихъ помѣщичьихъ - -	684	78	—	—	—	—	—	—	—	—	—	—	—	—	—	—	684	78	—	—	684	78
В. Съ крестьянъ собственниковъ бывш. колонистовъ - - - - -	542	76	—	—	—	—	—	—	—	—	—	—	—	—	—	—	542	76	—	—	542	76
Г. Съ сословій состоящихъ на особомъ окладахъ съ бывшихъ колонистовъ и другихъ лицъ - - - - -	16	29	—	—	—	—	—	—	—	—	—	—	—	—	—	—	16	29	—	—	16	29
Д. Сборы на колоніальныя управленія -	51	17	—	—	—	—	—	—	—	—	—	—	—	—	—	—	51	17	—	—	51	17
Итого - - -	10403	16	—	—	119	40	—	—	45	20	—	—	2299	27	—	—	8178	9	—	—	8178	9
2. Оброчная подать:																						
Съ бывшихъ государственныхъ крестьянъ всѣхъ наименованій.																						
А. По владѣннымъ записямъ - - - -	5690	22	—	—	106	66	—	—	—	—	—	—	1791	13	—	—	4005	75	—	—	4005	75
Б. По доходной системѣ - - - -	341	56	—	—	—	—	—	—	—	—	—	—	—	—	—	—	341	56	—	—	341	56
В. Лѣснаго налога включаемаго во владѣнныя записи - - - - -	272	67	—	—	—	—	—	—	—	—	—	—	—	—	—	—	272	67	—	—	272	67
Итого - - -	6304	45	—	—	106	66	—	—	—	—	—	—	1791	13	—	—	4619	98	—	—	4619	98
Всего недоимки прежнихъ лѣтъ по отмѣненнымъ сборамъ - - - - -																						
16707	61	—	—	226	6	—	—	45	20	—	—	4090	40	—	—	12798	7	—	—	12798	7	
3. Налогъ съ недвижимыхъ имуществъ																						
Въ городахъ, посадахъ и мѣстечкахъ -																						
13164	93	55651	—	—	—	—	—	—	—	—	—	5821	24	49184	95	7343	69	6469	5	13812	74	
Пени за несвоевременный взносъ налога																						
—	—	—	—	991	18	—	—	—	—	—	—	991	18	—	—	—	—	—	—	—	—	
Итого налога съ недвижимыхъ имуществъ - -	13164	93	55654	—	991	18	—	—	—	—	—	6812	42	49184	95	7343	69	6469	5	13812	74	
4. Государственный поземельный налогъ.																						
А. Съ земель вошедшихъ въ составъ крестьянскихъ надѣловъ - - - - -																						
3706	16	93857	91	74	38	160	76	04	57	296	46	1374	76	92844	60	1801	21	877	61	2678	82	
Б. Съ земель частныхъ владѣльцевъ какъ то помѣщиковъ, купцовъ и другихъ лицъ - -																						
34195	11	124034	51	43	6	44	33	78	42	1622	32	17202	49	103733	69	16257	26	18722	83	34980	9	
Пени - - - - -																						
3123	74	—	—	3040	32	—	—	3	63	—	—	3341	31	—	—	2749	12	—	—	2749	12	
В. Съ земель принадлежащихъ городамъ, посадамъ и мѣстечкамъ - - - - -																						
2139	1	77	8	—	—	—	—	7	8	—	—	30	—	77	8	1571	93	—	—	1571	93	
Г. Съ земель оставшихся за надѣломъ крестьянъ въ вѣдѣніи Декартаменты Удѣловъ -																						
142	49	424	48	—	—	—	—	—	—	5	—	142	49	424	43	—	—	—	—	—	—	
Итого поземельнаго налога	43306	51	218393	98	3157	76	205	9	8	70	1918	83	22091	5	197079	80	22379	52	19600	44	41979	96
5. Выкупныхъ платежей:																						
А. Съ бывшихъ помѣщичьихъ крестьянъ																						
4937	66	52940	84	—	—	—	—	—	—	104	10	4439	91	50012	4	497	75	2824	70	3322	45	
Б. Съ бывшихъ государств. крестьянъ -																						
29803	33	1039790	81	237	2	502	24	72	1409	88	26552	63	1022197	23	1931	—	16686	44	18617	44		
Итого выкупныхъ платежей	34740	99	1092731	65	237	2	502	24	72	1513	48	30992	54	1072209	27	2428	75	19511	14	21939	89	
А всего окладныхъ сборовъ	107920	4	1366779	63	4612	2	707	33	62	3432	31	63986	41	1318474	2	44950	3	45580	63	90530	66	

НАИМЕНОВАНИЕ СБОРОВЪ.	Слѣдовало вступить.				Вновь причислено.				Исключено.				Взыскано.				Осталось къ 1-му Января 1890 года.					
	Недоимокъ.		Оклада 1889 года.		Недоимокъ.		Оклада 1889 года.		Недоимокъ.		Оклада 1889 года.		Недоимокъ.		Оклада 1889 года.		Недоимокъ.		Оклада 1889 года.		В С Е Г О.	
	Рубли.	Коп.	Рубли.	Коп.	Рубли.	Коп.	Рубли.	Коп.	Рубли.	Коп.	Рубли.	Коп.	Рубли.	Коп.	Рубли.	Коп.	Рубли.	Коп.	Рубли.	Коп.	Рубли.	Коп.
II.																						
Взысканія по неокладнымъ сборамъ.																						
А. Департамента Государственного Казначейства - - - - -	237474	23	10812	72	-	-	-	-	2563	11	57	78	6568	48	3978	63	228342	64	6776	31	235118	95
Б. Департамента неокладныхъ сборовъ -	64342	42	24051	69	-	-	-	-	4990	74	273	40	6068	36	7219	83	53283	32	16558	46	69841	78
В. Департамента торговли и мануфактуръ	18251	55	6880	95	-	-	-	-	68	40	71	20	2207	65	3292	35	15975	50	3517	40	19492	90
Г. Особенной Канцеляріи по кредитной части - - - - -	218043	50	23707	20	-	-	-	-	151128	41	-	-	18655	63	6337	97	48259	46	17369	23	65628	69
Д. Министерства Государственныхъ Имуществъ. Лѣсной Департаментъ. За нарушение лѣснаго устава - - - - -	11577	35	3251	9	-	-	-	-	180	71	7	60	1541	6 ^{1/2}	732	58	9855	57 ^{1/2}	2510	91	12366	48 ^{1/2}
Е. Департамента Земледѣлія и сельской промышленности за казенныя оброчныя статьи	11277	3	469266	13	168496	42	1699	64	15010	78	180629	23	25056	69	250029	96	139705	98	40306	58	180012	56
Въ томъ числѣ заключается недоимка разсроченная къ платежу за проданное князю Дадемгалиани казенное имущество																						
Ж. Министерства Внутреннихъ Дѣлъ -	127972	25	67350	37	-	-	-	-	29	31	194	85	37082	85	27854	11	87860	9	29301	41	117161	50
Въ суммѣ недоимокъ оставшихся не взысканными къ 1-му Января 1890 года, заключается 64036 р. 23 к. составляющіе пособие казнѣ отъ разныхъ городовъ и подлежащія взысканію въ отчетномъ году, какъ разсроченная на нѣсколько лѣтъ.																						
З. Министерства Народнаго Просвѣщенія	96713	17	56631	60	-	-	-	-	2690	-	-	-	16408	22	18296	60	77614	95	38335	-	115949	95
Въ суммѣ недоимокъ оставшихся не взысканными къ 1 Января 1890 года, заключается 6360 руб., составляющіе пособие казнѣ отъ разныхъ городовъ и не подлежащія взысканію въ отчетномъ году, какъ разсроченныя на нѣсколько лѣтъ.																						
И. Министерства Юстиціи - - - - -	24410	67	11347	81	-	-	-	-	3141	87	137	5	2859	63 ^{1/2}	3634	22	18409	16 ^{1/2}	7576	54	25985	70 ^{1/2}
І. Министерства Военнаго - - - - -	294	13	-	-	-	-	-	-	-	-	-	-	-	-	-	-	294	13	-	-	294	13
К. Министерства Морскаго - - - - -	7123	23	-	-	-	-	-	-	-	-	-	-	296	77	-	-	6826	46	-	-	6826	46
Недоимка эта разсрочена къ уплатѣ Дѣйствительному Статскому Совѣтнику Симоновичу, по подряду Рафаловича																						
Всего неокладныхъ сборовъ, въ числѣ которыхъ заключаются и суммы разсроченныя къ уплатѣ - - - - -	817479	53	663299	56	168496	42	1699	64	182803	33	181371	11	116745	35	321376	25	686427	27	162251	84	848679	11

ВѢДОМОСТЬ

О РАСПРЕДѢЛЕНІИ НЕДОШНОКЪ

ПО ГОРОДАМЪ И УѢЗДАМЪ

ВЪ ТАВРИЧЕСКОЙ ГУБЕРНІИ

ЗА 1889 ГОДЪ.

ВѢДОМОСТЬ О РАСПРЕДѢЛЕНІИ НЕ

ДОИМОКЪ ПО ГОРОДАМЪ. И УѢЗДАМЪ

Города и уѣзды.	Н Е								Д О И М О К Ъ.															
	По оброчной подати.		По подушной подади.		По податямъ другихъ наименованій.		По общественнымъ сборамъ.		По сбору на продовольствіе.		По земскимъ сборамъ.		По выкупнымъ платежамъ.		По налогу съ недвижимыхъ имуществъ.		Недоимокъ не оклад. сбора.				Всего.			
	Рубли.	Коп.	Рубли.	Коп.	Рубли.	Коп.	Рубли.	Коп.	Рубли.	Коп.	Рубли.	Коп.	Рубли.	Коп.	Рубли.	Коп.	Рубли.	Коп.	Рубли.	Коп.	Рубли.	Коп.		
Въ городахъ:																								
Симферополь	—	—	—	—	—	—	—	—	—	—	—	—	—	—	—	519	39	18922	8	12796	70	32238	17	
Бахчисараѣ	—	—	—	—	—	—	—	—	—	—	—	—	—	—	—	185	3	8785	5	2717	18	11687	26	
Карасубазарѣ	—	—	—	—	—	—	—	—	—	—	—	—	—	—	—	234	91	1773	70	1773	70	3782	31	
Феодосіи	—	—	—	—	—	—	—	—	—	—	—	—	—	—	—	2915	47	3910	—	72715	97	79541	44	
Старомъ-Крыму	—	—	—	—	—	—	—	—	—	—	—	—	—	—	—	209	—	—	—	—	—	209	—	
Ялтѣ	—	—	—	—	—	—	—	—	—	—	—	—	—	—	—	155	22	2450	—	11700	—	14305	22	
Евпаторіи	—	—	—	—	—	—	—	—	—	—	—	—	—	—	—	1777	71	7677	96	4380	—	13835	67	
Перевойъ съ Армянскимъ базаромъ	—	—	—	—	—	—	—	—	—	—	—	—	—	—	—	1293	10	—	—	—	—	1293	10	
Алешкахъ	—	—	—	—	—	—	—	—	—	—	—	—	—	—	—	4383	38	209	59	416	—	5008	97	
Мелитополь	—	—	—	—	—	—	—	—	—	—	—	—	—	—	—	—	—	—	—	6625	—	6625	—	
Геническѣ мѣстечкѣ	—	—	—	—	—	—	—	—	—	—	—	—	—	—	—	2083	36	—	—	—	—	2083	36	
Бердянскѣ	—	—	—	—	—	—	—	—	—	—	—	—	—	—	—	—	—	40034	31	4293	71	44328	2	
Орѣховѣ	—	—	—	—	—	—	—	—	—	—	—	—	—	—	—	—	—	—	—	—	—	—	—	
Ногайскѣ	—	—	—	—	—	—	—	—	—	—	—	—	—	—	—	56	17	—	—	—	—	56	17	
Итого въ городахъ	—	—	—	—	—	—	—	—	—	—	—	—	—	—	—	13812	74	83762	69	117418	26	214993	69	
Въ уѣздахъ:																								
Симферопольскомъ	508	47	1247	22	11990	65	—	—	—	—	—	—	3765	56	—	—	—	—	—	260803	59	278315	49	
Феодосійскомъ	1668	11	4117	82	12649	97	—	—	—	—	—	—	6036	75	—	—	—	—	—	27892	87	52365	52	
Ялтинскомъ	—	—	—	—	2272	45	—	—	—	—	—	—	—	—	—	—	—	—	—	13871	50	16143	95	
Евпаторійскомъ	1150	69	450	62	4468	34	—	—	—	—	—	—	1054	11	—	—	—	—	—	35705	45	42829	21	
Перекопскомъ	923	51	2044	61	1422	47	—	—	—	—	—	—	864	67	—	—	—	—	—	40893	55	46148	81	
Дивпровскомъ	27	24	8	57	4067	43	—	—	—	—	—	—	5959	73	—	—	—	—	—	88907	57	98970	54	
Мелитопольскомъ	—	—	81	36	3340	47	—	—	—	—	—	—	4259	7	—	—	11277	3	43407	20	62365	13		
Бердянскомъ	341	96	227	89	1768	18	—	—	—	—	—	—	—	—	—	—	—	—	—	124739	40	127077	43	
Итого въ уѣздахъ	4619	98	8178	9	41979	96	—	—	—	—	—	—	21939	89	—	—	11277	3	636221	13	724216	8		
Всего въ губерніи	4619	98	8178	9	41979	96	—	—	—	—	—	—	21939	89	13812	74	95039	72	753639	39	939209	77		

1. [Faint text]

2. [Faint text]

3. [Faint text]

4. [Faint text]

ВѢДОМОСТЬ

О доходахъ дѣйствительно поступившихъ въ 1889 году по
городамъ Таврической губерніи.

Названіе городовъ.

ДОХОДЫ ОБЫКНОВЕН

НЫЕ.

Доходы чрезвычайные.

Названіе городовъ.	ДОХОДЫ ОБЫКНОВЕННЫЕ.														Доходы чрезвычайные.										ИТОГО.	Всего доходовъ.												
	Съ городскихъ недвижим. имуществъ и оброчныхъ статей.		За проходы и проездъ по городскимъ сооружениямъ и за стоянку судовъ.		Одночного сбора съ недвижимыхъ имуществъ.		Съ документовъ на право производства торговли и промысловъ.		Съ трактирныхъ заведеній, постоялыхъ дворовъ и съѣстныхъ завоучекъ.		Съ извознаго и перевознаго промысловъ.		Съ лошадей и экипажей содержимыхъ частными лицами.		Съ засвидѣтельствованія протеста и представленія ко взысканію разныхъ актовъ.		За взысканіе мѣръ и вѣсовъ.	Съ аукціонныхъ продажъ недвижимыхъ имуществъ.		Мѣлочныя и случайныя.		ИТОГО.	Изъ недоимокъ.				Изъ городскихъ капиталовъ.		ПОСОБІЯ.				ИТОГО.					
	РУБ.	К.	РУБ.	К.	РУБ.	К.	РУБ.	К.	РУБ.	К.	РУБ.	К.	РУБ.	К.	РУБ.	К.		РУБ.	К.	РУБ.	К.		РУБ.	К.			РУБ.	К.	РУБ.	К.	РУБ.	К.		РУБ.	К.			
Симферополь - - -	65102	55	-	-	22177	53	Съ торгов. документ. 4094 47 съ пат ен 5060 65 9155 12	11627	-	-	-	3230	-	6067	24	9	60	13	59	4265	98		121648	61	-	-	-	-	35624	89	100	-		-	-	35724	89	157373
Феодосія - - -	68966	23	1592	43	4211	-	5123	37	5253	50	-	-	-	-	1273	1	-	-	24	90	7546	13	93990	57	7836	37	4470	-	-	-	-	-	3238	65	15545	2	109535	59
Евпаторія - - -	28957	22	2854	78	5561	33	3026	25	4776	50	773	50	-	-	2716	96	12	15	-	-	344	-	49022	72	-	-	-	-	-	-	13488	5	13488	5	62510	77		
Перекопъ съ Армянскимъ Базаромъ - - -	13160	81	-	-	745	66	1606	68	1192	7	-	-	-	-	282	35	1	20	-	-	468	70	17457	47	874	47	-	-	36	-	-	-	910	47	18367	94		
Ялта - - -	32739	43	14937	35	4323	90	2648	87	6541	50	3565	75	-	-	1264	90	-	-	-	-	5376	38	71298	8	-	-	20392	51	-	-	2000	-	16908	31	39300	82	110698	90
Алешки - - -	4988	13	128	62	2204	50	2653	14	1862	-	291	-	-	-	226	20	-	-	-	-	471	-	12824	59	39	78	-	-	-	-	30	-	1205	12	1274	90	14099	49
Мелитополь - - -	24529	19	11868	56	3506	77	10665	5	10229	50	517	50	-	-	3336	31	-	-	-	-	203	1	63355	89	6765	65	-	-	-	-	-	-	6765	65	70621	54		
Бердянскъ - - -	116818	85	4416	30	7819	45	8866	86	9540	-	2571	-	450	50	1549	19	-	-	1	46	1303	5	153336	66	8795	54	2142	80	23303	1	800	-	30	-	35071	35	188408	1
Бахчисарай - - -	15639	4	-	-	1467	50	1895	76	1285	-	568	10	-	-	328	20	391	-	-	-	199	31	21773	91	50	-	-	-	-	-	10630	56	10680	56	32454	47		
Карасубазаръ - - -	21728	72	-	-	2714	44	2255	95	838	-	343	-	-	-	529	50	-	-	-	-	217	65	28627	26	1565	-	3320	21	-	-	850	-	3397	80	9133	1	37760	27
Старый-Крымъ - - -	6258	84	-	-	71	78	127	55	204	-	-	-	-	-	61	15	-	-	-	-	-	-	6723	32	2368	19	377	55	-	-	-	-	-	-	2745	74	9469	6
Орѣховъ - - -	20965	31	-	-	237	62	1775	87	902	50	-	-	-	-	142	-	1	14	-	-	80	-	24104	44	70	-	-	-	-	-	-	-	70	-	24174	44		
Ногайскъ - - -	19326	48	-	-	132	30	2047	69	555	-	-	-	-	-	568	91	-	-	-	-	290	-	22920	38	509	25	899	62	-	-	300	-	-	-	1708	87	24629	25
ИТОГО -	439180	80	35798	4	54173	78	51848	16	54806	57	8629	85	3680	50	18345	95	415	9	39	95	20765	21	637683	90	28874	25	31602	69	58963	90	4080	-	48898	49	172419	33	860103	23

ВѢДОМОСТЬ

о расходахъ дѣйствительно произведенныхъ въ 1889 году по
городамъ Таврической губерніи.

Наименованія городовъ.	П Р Е Д М Е Т Ы Р А С Х О Д О В Ъ.																								И Т О Г О.		Расходы на предметы относящиеся къ пользамъ города но невошедшіе въ предыдущіе статьи.		И Т О Г О.		ВСЕГО РАСХОДОВЪ.																
	Содержаніе городского общественнаго управленія.		Содержаніе городскихъ общественныхъ зданій и памятниковъ.		Уплата суммъ по городскимъ займамъ и обязательствамъ.		Выдача пенсій.		Содержаніе учебныхъ заведеній.		Содержаніе благотворительныхъ заведеній.		Содержаніе другихъ общественныхъ заведеній.		Пособія казнь.		Отправленія воинскаго поста и другихъ воинскихъ потребностей.		Отношеніе и освѣщеніе тюремъ.		Содержаніе городского врача и другихъ лицъ.		Содержаніе чиновъ городской полиціи.				Квартиры дежурныхъ полиціи и пожарной команды.						Вещественное довольствіе городской полицейской команды.		Содержаніе общественной пожарной команды.		Устройство и наемъ помѣщеній для городского полицейскаго управленія съ отопленіемъ и освѣщеніемъ.		Содержаніе помѣщенія для городского общественного управления.		Содержаніе и устройство мостовыхъ.		Освѣщеніе города.		По строительной части.		По другимъ городскимъ надобностямъ.
	РУБ.	К.	РУБ.	К.	РУБ.	К.	РУБ.	К.	РУБ.	К.	РУБ.	К.	РУБ.	К.	РУБ.	К.	РУБ.	К.	РУБ.	К.	РУБ.	К.	РУБ.	К.	РУБ.	К.	РУБ.	К.	РУБ.	К.	РУБ.	К.	РУБ.	К.	РУБ.	К.	РУБ.	К.	РУБ.	К.	РУБ.	К.	РУБ.	К.	РУБ.	К.	
Симферополь - - -	25845	40	1185	—	1080	—	1100	—	10170	—	1650	—	996	—	5647	56	48359	63	2283	58	3059	10666	17	4960	5	1198	56	5256	15	985	80	151	20	3654	89	6183	83	134453	47	7680	13	7145	8	14825	21	149258	68
Оеодосія - - -	17584	40	7176	2	17605	—	371	50	8386	62	—	—	—	—	12047	42	11528	96	841	—	1970	3992	40	840	—	—	—	—	—	124	—	223	97	6641	24	1487	42	90819	95	4021	13	23264	33	27285	46	118105	41
Евпаторія - - -	8688	51	571	11	2413	—	—	—	8990	30	—	—	—	—	9897	23	736	42	596	25	1689	—	—	637	27	3364	50	40	15	76	12	282	45	2774	52	1849	88	42607	11	—	—	11398	26	11398	26	63091	30
Перекопъ съ Армянскимъ Базаромъ - - -	6520	92	—	—	—	—	—	—	—	—	—	—	—	969	30	192	—	2348	83	2275	1620	—	486	58	135	—	—	—	200	—	89	55	1015	—	580	95	16433	65	—	—	1812	11	1812	11	18245	76	
Ялта - - -	9811	45	6666	32	15165	32	—	—	2861	77	—	—	50	—	13026	20	1817	31	—	—	11343	863	89	2827	14	—	—	—	—	—	—	1585	82	2203	85	3527	24	71749	76	50632	16	11827	51	62459	67	134209	43
Алешки - - -	4185	78	—	—	—	—	—	—	759	74	—	—	—	—	976	90	95	—	1316	98	750	1407	99	32	70	212	60	393	77	—	—	400	—	60	27	163	38	10755	11	1174	16	1636	73	2810	89	13566	—
Мелитополь - - -	9853	32	—	—	2466	82	480	—	7373	96	161	53	1904	10	1310	—	316	68	1903	6	2014	3768	29	—	—	496	62	719	18	683	40	600	—	7117	11	1647	79	42816	6	22719	76	5027	19	27746	95	70563	1
Бердянскъ - - -	18415	48	7943	85	16808	22	313	40	37784	33	110	83	—	—	506	88	2462	37	1589	10	5412	18085	—	350	—	—	984	71	—	—	314	40	14210	13	5944	2	131234	86	30779	18	26735	98	57515	16	188750	2	
Бахчисарай - - -	5796	14	3992	91	—	—	161	—	738	66	—	—	—	—	2920	57	5821	4	—	—	1548	3178	20	435	—	176	2	24	50	100	—	—	—	1553	20	971	40	27416	93	—	—	4959	84	4959	84	32376	77
Карасубазаръ - - -	5152	43	850	71	2737	82	114	34	3165	39	2230	84	—	—	1297	13	6358	90	—	—	1365	2730	30	460	—	258	36	207	75	162	49	—	—	352	95	1218	33	28662	74	4491	62	2938	57	7430	19	36092	93
Старый-Крымъ - - -	2962	—	—	—	—	—	—	—	—	—	—	—	—	—	663	38	102	—	—	—	1560	890	—	120	—	7	32	—	—	—	—	96	60	—	—	63	36	6464	66	1259	54	2793	57	4053	11	10517	77
Орѣховъ - - -	5125	25	—	—	—	—	—	—	370	—	422	20	—	—	239	53	—	—	—	—	1380	720	—	360	—	140	90	226	50	—	—	945	41	665	80	251	23	10846	82	1728	14	2510	31	4238	45	15085	27
Ногайскъ - - -	4631	53	887	34	—	—	—	—	5818	95	864	90	—	—	2000	25	—	—	—	—	960	1190	—	—	—	—	—	—	—	—	401	66	—	—	433	91	17669	72	—	—	9726	25	9726	25	27395	97	
И Т О Г О -	124575	61	29273	26	58276	18	2540	24	86419	72	5440	30	2950	10	51502	35	86876	24	10878	80	35327	9112	24	11508	74	5989	88	8330	89	2331	81	5091	6	40248	96	24322	74	640996	77	124485	82	113354	43	236261	55	878837	2

ВѢДОМОСТЬ

О ЧИСЛѢ РАЗНАГО РОДА ЗДАНІЙ

ВЪ ТАВРИЧЕСКОЙ ГУБЕРНІИ

за 1889 годъ.

ГОРОДА И УЪЗДЫ.	Церквей и монастырей православнаго исповѣданія.		Церквей и монастырей не православнаго исповѣданія.		Мечетей.		Синагогъ и молитвенныхъ домовъ еврейскаго исповѣданія.	Синагогъ и молитвенныхъ домовъ караимскаго исповѣданія.	Домовъ или дворовъ.		Не жилыхъ зданій.		Всего зданій.			
	БАМЕН.	ДЕРЕВ.	БАМЕН.	ДЕРЕВ.	БАМЕН.	ДЕРЕВ.			БАМЕН.	ДЕРЕВ.	БАМЕН.	ДЕРЕВ.	БАМЕН.	ДЕРЕВ.	БАМЕН.	ДЕРЕВ.
ВЪ ГОРОДАХЪ:																
Симферополь	20	—	4	—	11	—	7	—	1	—	2486	11	151	278	2680	289
Бахчисарай) Заштатные, въ Сим-	3	—	1	—	36	—	1	—	2	—	2262	—	329	—	2634	—
Карасубазаръ) феропольс. уѣздѣ .	2	—	4	—	20	—	3	—	1	—	724	434	103	309	857	743
Феодосіи	7	—	5	—	4	—	1	—	1	—	1434	1	122	31	1574	32
Старомъ-Крыму (Заштатный) . . .	3	—	—	—	1	—	—	—	—	—	177	162	13	17	194	179
Ялтѣ	5	1	2	—	—	—	—	—	—	—	366	1	102	81	476	83
Евпаторіи	3	—	2	—	15	—	1	—	—	—	1745	—	829	—	2597	—
Перекопъ съ Армянскимъ-Базаромъ	2	—	2	—	5	—	2	—	1	—	652	21	18	16	682	37
Алешбахъ	1	—	—	—	—	—	1	—	—	—	8	1354	6	32	16	1386
Мелитополь	2	—	1	—	—	—	2	—	1	—	751	22	149	140	906	162
Бердянскъ	6	—	3	1	—	—	2	—	1	—	707	2340	629	379	1348	2720
Орѣховъ) Заштатные въ Бер-	2	—	1	—	—	—	2	—	—	—	32	364	84	524	121	888
Ногайскъ) дянской уѣздѣ	1	1	1	—	—	—	1	—	—	—	82	600	62	74	147	675
Итого въ городахъ	57	2	26	1	92	—	24	—	10	—	11426	5310	2597	1881	14232	7194
ВЪ УЪЗДАХЪ:																
Симферопольскомъ	16	2	6	—	164	4	—	—	—	—	6283	626	364	611	6833	1243
Феодосійскомъ	14	2	22	—	118	87	—	—	—	—	8918	1008	718	429	9790	1526
Ялтинскомъ	18	1	—	—	98	1	—	—	—	—	3398	3047	723	89	4237	3138
Евпаторійскомъ	3	—	6	—	163	—	—	—	—	—	4320	—	444	3	4936	3
Перекопскомъ	4	1	14	3	45	22	—	—	—	—	1442	3802	185	379	1690	4207
Днѣпровскомъ	50	10	1	—	—	—	3	1	—	—	14238	10474	10943	10083	25235	20573
Мелитопольскомъ	62	20	6	2	—	—	14	5	—	—	2511	40266	1332	37035	3925	77328
Бердянскомъ	71	6	25	4	—	—	5	—	—	—	3715	30051	1647	43747	5463	73808
Итого въ уѣздахъ	238	42	80	9	588	114	22	6	—	—	44825	89274	16356	92381	62109	181826
Итого въ губерніи	295	44	106	10	680	114	46	6	10	—	56251	94584	18953	94262	76341	189020

LONG

О ЧИСЛѢ И РОДѢ ПРЕСТУПЛЕНІЙ

Въ Таврической губерніи за 1889 годъ.

(Съ приложеніемъ о количествѣ арестантовъ).

РОДЪ ПРЕСТУПЛЕНІЙ.	Число преступленій.	Число осужденныхъ.		В ѣ т о м ѣ								ч и с л ѣ						В о з р а с т ѣ п р е с т у п н и к о в ѣ.													
		Дворянъ потомственныхъ.		Дворянъ личныхъ.		Почетныхъ гражданъ и купцовъ.		Мѣщанъ.		Крестьянъ.	Военнаго сословія.		Другихъ сословія.		Ниже 17.		17—20.		21—30.		31—40.		41—50.		51—60.		Свыше 60.				
		М.	Ж.	М.	Ж.	М.	Ж.	М.	Ж.		М.	Ж.	М.	Ж.	М.	Ж.	М.	Ж.	М.	Ж.	М.	Ж.	М.	Ж.	М.	Ж.	М.	Ж.	М.	Ж.	
Богохуленіе и порицаніе вѣры (ст. улож. 176—183)	9	9	2	—	—	—	—	—	1	2	—	—	—	—	—	1	1	—	7	—	1	1	—	—	—	—	—	—			
Оскорбленіе святыхъ и нарушеніе церковнаго благочія (ст. 210—218)	1	7	—	—	—	—	—	—	—	—	—	—	—	—	—	—	—	—	5	—	—	—	—	—	—	2	—				
Святотатство, разрытіе могилъ и ограбленіе мертвыхъ тѣлъ (ст. 219—235)	1	2	—	—	—	—	—	—	—	—	—	—	—	—	—	—	—	—	—	—	—	—	—	—	—	—	—				
Лжеприсяга (ст. 236—240)	1	1	—	—	—	—	—	—	—	—	—	—	—	—	—	—	—	—	—	—	—	—	—	—	—	—	—				
Сопровивленіе распоряженіямъ Правительства и неповиновеніе установленнымъ властямъ (ст. 262—275)	3	20	—	—	—	—	—	—	—	1	—	—	—	—	—	—	—	—	—	—	—	—	—	—	—	—	—				
Неуваженіе къ присутственнымъ мѣстамъ и чиновникамъ при отпращиваніи должности (ст. 276—288)	34	37	6	2	—	3	—	6	—	10	—	—	—	—	—	—	—	2	1	13	4	6	—	7	—	3	1				
Присвоеніе власти и составленіе подложныхъ указовъ, предписаній и другихъ бумагъ (ст. 289—302)	1	6	—	—	—	—	—	—	—	—	—	—	—	—	—	—	—	—	—	—	—	—	—	—	—	—	—				
Валомъ творемъ, уводъ и побѣгъ находящихся подъ стражею или надзоромъ (ст. 308—317)	5	6	—	—	—	—	—	—	—	2	—	—	—	—	—	—	—	—	—	—	—	—	—	—	—	—	—				
Неисполненіе указовъ, предписаній и законныхъ по службѣ требованій (ст. 329—337)	1	2	—	—	—	2	—	—	—	—	—	—	—	—	—	—	—	—	—	—	—	—	—	—	—	—	—				
Превышеніе и бездѣйствіе власти (ст. 338—350)	14	16	—	—	—	2	—	—	—	6	—	—	—	—	—	—	—	—	—	—	—	—	—	—	—	—	—				
Проступки должностныхъ лицъ при храненіи и управленіи вѣреннаго имъ по службѣ имущества (ст. 351—360)	5	6	—	1	—	1	—	—	—	1	—	—	—	—	—	—	—	—	2	—	2	—	2	—	—	—	—				
Мздоимство и лихоимство (ст. 372—382)	2	3	—	—	—	—	—	—	—	—	—	—	—	—	—	—	—	—	—	3	—	—	—	—	—	—	—				
Преступленія и проступки въ сношеніяхъ между начальниками и подчиненными (ст. 392—409)	3	3	—	—	—	—	—	—	—	—	—	—	—	—	—	—	—	—	—	—	—	—	—	—	—	—	—				
Преступленія и проступки чиновниковъ по особеннымъ родамъ службы (ст. 426—505)	17	25	—	—	—	—	—	—	—	3	—	—	—	—	—	—	—	—	—	—	—	—	—	—	—	—	—				
Преступленія и проступки противъ постановленій о повинности военной службы (ст. 506—539)	1	1	—	—	—	—	—	—	—	—	—	—	—	—	—	—	—	—	—	—	—	—	—	—	—	—	—				
Нарушенія уставовъ монетныхъ (ст. 556—578)	1	1	—	—	—	—	—	—	—	—	—	—	—	—	—	—	—	—	—	—	—	—	—	—	—	—	—				
Нарушенія постановленій о питейномъ сборѣ (ст. 665—717)	3	3	—	—	—	—	—	—	—	—	—	—	—	—	—	—	—	—	—	—	—	—	—	—	—	—	—				
Нарушенія постановленій объ акцизѣ съ табаку (ст. 718—735)	7	8	—	—	—	—	—	—	—	—	—	—	—	—	—	—	—	—	—	—	—	—	—	—	—	—	—				
Нарушенія уставовъ таможенныхъ (ст. 744—821)	4	8	—	—	—	—	—	—	—	—	—	—	—	—	—	—	—	—	—	—	—	—	—	—	—	—	—				
Преступленія и проступки противъ постановленій ограждающихъ народное здравіе (ст. 831—900)	5	5	—	—	—	—	—	—	—	—	—	—	—	—	—	—	—	—	—	—	—	—	—	—	—	—	—				
Нарушенія общественнаго спокойствія, порядка и ограждающихъ оныя постановленій (ст. 922—992)	41	36	2	—	—	—	—	—	—	—	—	—	—	—	—	—	—	—	—	—	—	—	—	—	—	—	—				
Нарушенія постановленій, ограждающихъ общественную нравственность (ст. 993—1003)	9	9	9	1	—	—	—	—	—	—	—	—	—	—	—	—	—	—	—	—	—	—	—	—	—	—	—				
Нарушенія постановленій о воспитаніи юношества (ст. 1049—1053)	1	1	—	—	—	—	—	—	—	—	—	—	—	—	—	—	—	—	—	—	—	—	—	—	—	—	—				
Нарушенія уставовъ почтовыхъ и телеграфическихъ (ст. 1098—1148)	1	1	—	—	—	—	—	—	—	—	—	—	—	—	—	—	—	—	—	—	—	—	—	—	—	—	—				
Нарушенія правилъ для выборовъ и собраній дворянскихъ, городскихъ, сельскихъ и земскихъ (ст. 1424—1440)	1	1	—	—	—	—	—	—	—	—	—	—	—	—	—	—	—	—	—	—	—	—	—	—	—	—	—				
Смертоубійство (ст. 1449—1471)	33	29	6	—	—	—	—	—	—	—	—	—	—	—	—	—	—	—	—	—	—	—	—	—	—	—	—				
Нанесеніе увѣчья, ранъ и другихъ поврежденій здоровью (ст. 1477—1496)	53	66	1	—	—	—	—	—	—	—	—	—	—	—	—	—	—	—	—	—	—	—	—	—	—	—	—				
Оскорбленіе чести и дѣломудрія женщины, личной обиды и клевета (ст. 1523—1539)	11	15	—	—	—	—	—	—	—	—	—	—	—	—	—	—	—	—	—	—	—	—	—	—	—	—	—				
Противозаконное задержаніе и заключеніе (ст. 1540—1544)	2	2	—	—	—	—	—	—	—	—	—	—	—	—	—	—	—	—	—	—	—	—	—	—	—	—	—				
Преступленія противъ брачнаго союза (ст. 1549—1585)	1	1	—	—	—	—	—	—	—	—	—	—	—	—	—	—	—	—	—	—	—	—	—	—	—	—	—				
Истребленіе и поврежденіе чужого имущества поджогомъ или другимъ образомъ (ст. 1606—1625)	9	9	—	—	—	—	—	—	—	—	—	—	—	—	—	—	—	—	—	—	—	—	—	—	—	—	—				
а) Разбой (ст. 1627—1636)	5	3	—	—	—	—	—	—	—	—	—	—	—	—	—	—	—	—	—	—	—	—	—	—	—	—	—				
б) Грабежъ (ст. 1637—1643)	18	36	—	—	—	—	—	—	—	—	—	—	—	—	—	—	—	—	—	—	—	—	—	—	—	—	—				
в) Кража (ст. 1644—1664)	80	114	3	—	—	—	—	—	—	—	—	—	—	—	—	—	—	—	—	—	—	—	—	—	—	—	—				
г) Мошенничество (ст. 1665—1676)	1	1	—	—	—	—	—	—	—	—	—	—	—	—	—	—	—	—	—	—	—	—	—	—	—	—	—				
Преступленія и проступки по договорамъ и другимъ обязательствамъ (ст. 1686—1711)	1	1	—	—	—	—	—	—	—	—	—	—	—	—	—	—	—	—	—	—	—	—	—	—	—	—	—				
И Т О Г О	385	494	29	4	—	10	—	7	1	114	8	79	18	21	1	59	1	4	1	67	10	182	14	102	3	96	—	29	1	14	—

PROG. (1911)

О ЧИСЛѢ И РОДѢ ПРЕСТУПЛЕНІЙ

Въ Таврической губерніи за 1889 годъ.

По свѣдѣніямъ Съездовъ Мировыхъ Судей и Участковыхъ
Мировыхъ Судей.

РОДЫ ПРЕСТУПЛЕНІЙ.

Роды преступлений.	Число преступлений.	Число осужденных.		ВЪ			Т О М Ъ Ч И С Л Ъ.										
		Дворянъ потомственныхъ.		Дворянъ		личныхъ.		Почетныхъ гражданъ и купцовъ.		Мѣщанъ.		Крестьянъ.		Военнаго сословія.		Другихъ сословій.	
		Мужчинъ.	Женщинъ.	Мужчинъ.	Женщинъ.	Мужчинъ.	Женщинъ.	Мужчинъ.	Женщинъ.	Мужчинъ.	Женщинъ.	Мужчинъ.	Женщинъ.	Мужч.	Женщ.	Мужч.	Женщ.
1) Проступки противъ порядка управления (Уст. о Наказ. налаг. Мпр. Суд. ст. 29—34).	1189	1024	76	10	4	8	—	48	1	333	31	485	27	32	1	108	12
2) Проступки противъ благочинія, порядка и спокойствія (ст. 35—51)	1294	1245	116	2	—	8	1	71	9	566	58	464	37	33	5	101	6
3) Проступки противъ общественнаго благоустройства (ст. 52—57)	296	216	27	1	—	—	—	9	—	94	5	81	15	3	—	28	7
4) Нарушеніе Устава о паспортахъ (ст. 58—64)	629	559	88	2	—	—	—	11	—	186	19	173	46	35	4	152	19
5) Нарушеніе Уставовъ строительнаго и путей сообщенія, авцізнаго и казеннаго Управленія	150	141	7	3	—	6	1	12	1	56	4	51	1	3	—	10	—
6) Нарушенія устава пожарнаго (ст. 88—98).	146	126	17	—	—	—	—	11	—	23	3	69	12	4	—	19	2
7) Нарушенія Уставовъ Почтоваго и Телеграфнаго (ст. 99—101)	16	9	—	—	—	—	—	1	—	8	—	—	—	—	—	—	—
8) Проступки противъ народнаго здравія (ст. 102—116)	259	199	17	—	—	1	—	27	1	82	7	59	8	1	—	29	1
9) Проступки противъ личной безопасности (ст. 117—129)	226	183	6	1	—	—	—	9	—	59	4	100	1	3	—	11	1
10) Оскорбленія чести, угрозы и насилія (ст. 130—142)	5212	2500	440	11	2	19	6	78	5	1093	247	1111	130	51	5	137	45
11) Проступки противъ правъ семейственныхъ (ст. 143—144)	47	23	7	—	—	—	—	—	—	11	5	12	2	—	—	—	—
12) Проступки противъ чужой собственности.	3103	3430	124	—	—	5	—	10	1	497	35	2776	88	34	7	108	3
И Т О Г О	12567	9655	935	30	6	47	8	287	18	3008	418	5381	367	199	22	703	96

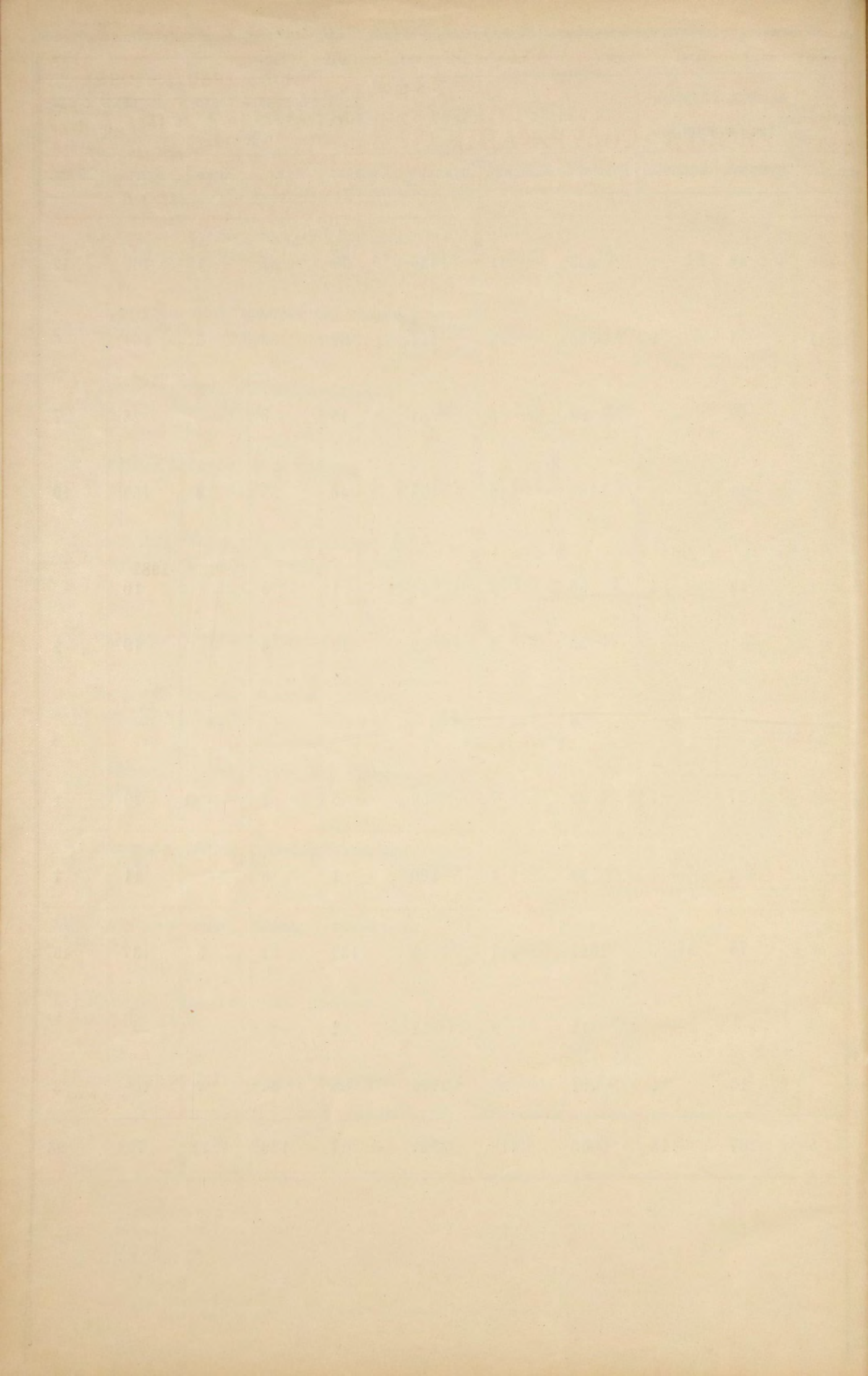

МѢСТА СОДЕРЖАНІЯ.	ЧИСЛО АРЕСТАНТОВЪ.			
	Отъ 1888 г. остава- лось.	Въ 1889 г. посту- пило.	Въ 1889 г. вышло	Осталось къ 1-му Января 1890 года.
	ОБОЕГО ПОЛА.			
а) Въ Тюрьмахъ	666	3944	3890	720
б) Въ мѣстахъ заключенія по приговорамъ Мирowychъ Судей	71	4158	3989	240
и в) При полиціяхъ и становыхъ квартирахъ	24	6091	6079	36
И Т О Г О	761	14193	13958	996

О ЧИСЛѢ РАСКОЛЬНИКОВЪ РАЗНЫХЪ СЕКТЪ
НАХОДЯЩИХСЯ ВЪ ТАВРИЧЕСКОЙ ГУБЕРНІИ
за 1889 годъ.

Названіе городовъ и уѣздовъ.	Пріемлющихъ священство.		Безпоповщинскихъ сектъ.				Малаванъ, духобор- цевъ и другихъ съ ними сходныхъ.	Иудействующихъ		Скопцовъ, шалапутовъ, хлыстовъ и другихъ придерживающихся по- добнаго имъ ученія.		ИТОГО.		Всего.
			Признающихъ браки.		Непризнающихъ браки.									
	Муж.	Жен.	Муж.	Жен.	Муж.	Жен.		Муж.	Жен.	Муж.	Жен.	Муж.	Жен.	
ВЪ ГОРОДАХЪ:														
Симферополь	—	—	—	—	—	—	—	—	—	—	—	—	—	—
Бахчисарай) Заштатные, въ Сим-	—	—	—	—	—	—	—	—	—	—	—	—	—	—
Карасубазаръ) феропольс. уѣздѣ .	—	—	—	—	—	—	—	—	—	—	—	—	—	—
Феодосіа	—	—	—	—	—	—	—	—	—	—	—	—	—	—
Старомъ-Крымъ Заштат. въ Феод. уѣз.	—	—	—	—	—	—	—	—	—	—	—	—	—	—
Ялтѣ	—	—	—	—	—	—	1	1	—	—	—	—	1	1
Евпаторіа	—	—	—	—	—	—	1	—	—	—	—	—	1	—
Перекопъ съ Армянскимъ-Базаромъ	—	—	—	—	—	—	—	—	—	—	—	—	—	—
Алешбахъ	3	4	—	—	—	—	—	—	—	—	—	—	3	4
Мелитополь	—	—	—	—	—	—	8	5	—	—	—	—	8	5
Бердянскъ	—	—	409	422	—	—	—	—	—	—	—	—	409	422
Орѣховъ) Заштатные въ Бер-	—	—	—	—	—	—	—	—	—	—	—	—	—	—
Ногайскъ) дянской уѣздѣ .	—	—	—	—	—	—	—	—	—	—	—	—	—	—
Итого въ городахъ .	3	4	409	422	—	—	10	6	—	—	—	—	422	432
ВЪ УѢЗДАХЪ:														
Симферопольскомъ	—	—	—	—	—	—	—	—	—	—	—	—	—	—
Феодосійскомъ	—	—	165	152	—	—	—	—	—	—	—	—	165	152
Ялтинскомъ	—	—	—	—	—	—	—	—	—	—	—	—	—	—
Евпаторійскомъ	—	—	—	—	—	—	26	28	4	3	—	—	30	31
Перекопскомъ	—	—	—	—	—	—	137	155	—	—	—	—	137	155
Днѣпровскомъ	10	7	33	30	—	—	29	28	—	—	—	—	72	65
Мелитопольскомъ	2	1	240	221	—	—	887	916	—	—	3	—	1132	1138
Бердянскомъ	37	35	176	216	10	9	5378	5375	62	52	1	—	5664	5687
Итого въ уѣздахъ .	49	43	614	619	10	9	6457	6502	66	55	4	—	7200	7208
Всего въ губерніи	52	47	1023	1041	10	9	6467	6508	66	55	4	—	7622	7640

О ПОЖАРАХЪ

въ Таврической губерніи, за 1889 годъ.

Города и уѣзды.	въ зимніе мѣсяцы			въ весенніе мѣсяцы.			въ лѣтніе мѣсяцы.			въ осенніе мѣсяцы.			всего въ году.			причина пожаровъ.				
	Число пожа- ровъ	Число пого- рѣвшихъ дво- ровъ.	Сумма убыт- ковъ	Число пожа- ровъ	Число пого- рѣвшихъ дво- ровъ	Сумма убыт- ковъ	Число пожа- ровъ	Число погорѣв- шихъ дворовъ	Сумма убыт- ковъ	Число пожа- ровъ	Число погорѣв- шихъ дворовъ	Сумма убыт- ковъ	Число пожа- ровъ	Число погорѣв- шихъ дворовъ	Сумма убыт- ковъ	Отъ молніи	Отъ дурнаго устройства пе- чей и трубъ	Отъ неосто- рожности	Отъ поджога	Отъ другихъ причинъ
Въ городахъ:																				
Симферополь - - - - -	9	3	2705	—	—	—	5	3	762	3	2	425	17	8	3892	—	9	3	—	5
Бахчисарай - - - - -	—	—	—	—	—	—	—	—	—	—	—	—	—	—	—	—	—	—	—	—
Карасубазаръ - - - - -	2	1	450	—	—	—	1	1	2000	—	—	—	3	2	2450	—	—	1	—	2
Теодосіи - - - - -	—	—	—	—	—	—	—	—	—	—	—	—	—	—	—	—	—	—	—	—
Старомъ-Крыму - - - - -	—	—	—	1	—	2	—	—	—	1	—	150	2	—	175	2	—	—	—	—
Ялтѣ - - - - -	3	2	4910	—	—	—	1	—	1200	3	2	1800	7	4	7910	—	4	3	—	—
Евпатори - - - - -	—	—	—	—	—	—	2	—	100	—	—	—	2	—	100	—	—	2	—	—
Переволъ съ Армянскимъ базаромъ	—	—	—	—	—	—	5	5	460	—	—	—	5	5	460	—	—	2	—	—
Алешкахъ - - - - -	—	—	—	—	—	—	1	1	100	1	2	875	2	3	975	—	1	1	—	1
Мелитополь - - - - -	6	6	5875	—	—	—	2	4	4580	—	—	—	8	10	10455	—	2	5	—	1
Бердянскѣ - - - - -	—	—	—	2	2	1400	—	—	—	—	—	—	2	2	1400	—	—	2	—	—
Орѣховѣ - - - - -	—	—	—	—	—	—	1	1	250	3	7	18800	4	8	19050	—	—	1	—	3
Ногайскѣ - - - - -	—	—	—	—	—	—	—	—	—	—	—	—	—	—	—	—	—	—	—	—
Итого въ городахъ - - -	20	12	13940	3	2	1425	18	15	9452	11	13	22050	52	42	46867	2	16	20	—	12
Въ уѣздахъ:																				
Симферопольскомъ - - - - -	11	3	4146	4	1	1045	6	6	1841	1	—	70	22	10	7102	—	—	22	—	—
Теодосійскомъ - - - - -	3	1	1810	3	1	1245	5	5	3175	4	—	156	15	7	6386	—	—	5	3	2
Ялтинскомъ - - - - -	7	5	9838	—	—	—	8	2	1361	6	3	2664	21	10	13863	—	2	2	2	15
Евпаторійскомъ - - - - -	3	—	4929	9	3	10369	11	—	17100	5	1	2290	28	4	34688	—	—	9	10	9
Перекопскомъ - - - - -	—	—	—	6	6	12005	5	5	3395	2	2	985	13	13	16385	—	—	6	3	4
Днѣпровскомъ - - - - -	7	39	16225	35	48	28923	36	33	29589	6	6	950	84	126	75687	—	2	19	6	57
Мелитопольскомъ - - - - -	12	13	2537	44	52	13090	64	69	24031	29	43	68462	149	177	108120	6	5	11	7	120
Бердянскомъ - - - - -	11	11	5275	23	40	30237	46	42	27283	14	14	15114	94	107	7799	4	4	14	4	54
Итого въ уѣздахъ -	54	72	44760	124	151	96914	181	162	107775	67	69	90691	426	454	340140	10	13	88	35	261
Всего въ губерніи - -	74	84	58700	127	153	98339	199	177	117227	78	82	112741	478	496	387007	12	29	108	35	273

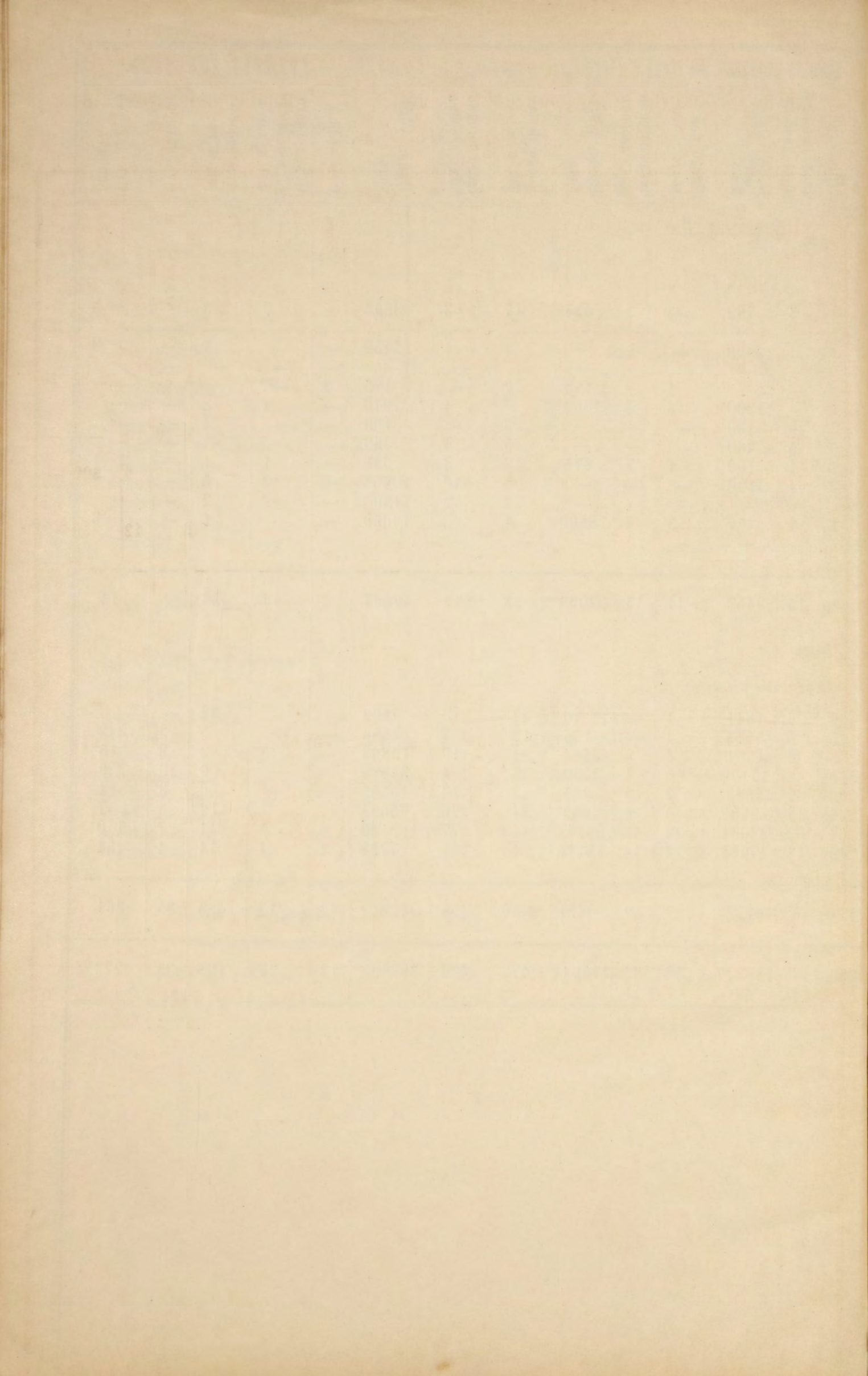

Объ устройствѣ пожарной части въ городахъ Таврической губерніи
къ 1 Января 1890 года.

Наименованіе городовъ.	Бранштейеровъ.	Рабочихъ.	Лошадей съ упряжью			Трубы, бранштейеровъ и гидроультовъ.	Къ нимъ рукавовъ.	Дрогъ		Бочекъ и чановъ.	Ведеръ и ушатовъ.	Парусовъ.	Щитовъ войлочныхъ и другихъ.	Лѣстницъ.	Багровъ	Топоровъ.	Стоимость содержанія пожарной части въ 1889 г. поут- вержденной на этотъ го- дъ городской смѣтѣ.	
			Принадлежащихъ городу.	Содержащихъ по найму.	Поставляемыхъ по наряду.			Лѣтнихъ.	Зимнихъ.								Рубли.	Коп.
Симферополь. - - - -	1	3	5	—	5	10	43	1	—	8	10	—	—	13	30	20	2582	20
Бахчисарай. -	—	—	—	—	—	2	4	1	—	—	100	—	—	2	10	4	—	—
Карасубазаръ.	—	—	—	4	—	2	2	1	1	2	24	—	—	5	7	9	300	—
Оеодосія. - - - -	—	—	4	—	—	4	2	1	—	3	8	—	—	4	7	12	450	—
Старый-Крымъ заштат.	—	—	—	—	—	—	—	—	—	—	—	—	—	—	—	—	—	—
Ялта - - - -	1	22	8	—	—	4	2	—	2	4	60	—	—	8	8	4	200	—
Евпаторія. - - - -	—	—	—	—	—	2	2	—	—	2	9	—	—	4	22	6	125	—
Перекопъ съ предмѣстьемъ Армянскимъ-базаромъ -	—	—	—	—	—	—	—	—	—	—	—	—	—	—	—	—	—	—
Алешки (Днѣпр. уѣзд.) -	1	—	—	—	—	3	3	1	—	10	20	1	—	2	24	4	615	—
Мелитополь. - - - -	1	1	—	—	—	2	10	—	—	5	5	—	—	—	10	4	719	18
Бердянскъ. - - - -	1	3	—	—	11	3	6	1	—	6	30	2	2	2	5	3	1100	—
Орѣховъ. - - - -	—	—	—	—	—	2	4	2	—	15	10	1	1	2	16	2	500	—
Ногайскъ. - - - -	—	—	—	—	—	2	4	1	—	4	4	—	4	3	5	2	75	—
Итого - - - -	5	29	17	4	17	36	82	9	3	59	280	4	7	45	144	70	6666	38

Year	Month	Day	Location	Subject
1857	October	10	Richmond, Va.	General Assembly
1857	November	15	Richmond, Va.	General Assembly
1857	December	20	Richmond, Va.	General Assembly
1858	January	10	Richmond, Va.	General Assembly
1858	February	15	Richmond, Va.	General Assembly
1858	March	20	Richmond, Va.	General Assembly
1858	April	10	Richmond, Va.	General Assembly
1858	May	15	Richmond, Va.	General Assembly
1858	June	20	Richmond, Va.	General Assembly
1858	July	10	Richmond, Va.	General Assembly
1858	August	15	Richmond, Va.	General Assembly
1858	September	20	Richmond, Va.	General Assembly
1858	October	10	Richmond, Va.	General Assembly
1858	November	15	Richmond, Va.	General Assembly
1858	December	20	Richmond, Va.	General Assembly

О НАСИЛЬСТВЕННЫХЪ И СЛУЧАЙНЫХЪ СМЕРТЯХЪ
ВЪ ТАВРИЧЕСКОЙ ГУБЕРНИИ
ЗА 1889 ГОДЪ.

О ЧИСЛѢ УЧЕБНЫХЪ ЗАВЕДЕНІЙ
И УЧАЩИХСЯ
ВЪ ТАВРИЧЕСКОЙ ГУБЕРНІИ
ВЪ 1889 ГОДУ.

Названіе учебныхъ заведеній.	Въ губернскомъ городѣ.			Въ уѣздн. и заштатныхъ гор.			Въ уѣздахъ.			ВСЕГО ВЪ ГУБЕРНІИ.			
	Число учеб-ныхъ заведе-ній.	Число учащихся.		Число учеб-ныхъ заведе-ній.	Число учащихся.		Число учеб-ныхъ заведе-ній.	Число учащихся.		Число учеб-ныхъ заведе-ній.	Число учащихся.		
		Мужчинъ	Женщинъ		Мужчинъ	Женщинъ		Мужчинъ	Женщинъ		Мужчинъ.	Женщинъ	Об. пола.
Гимназіи { мужскія	1	293	—	2	282	—	—	—	3	575	—	575	
{ женскія	1	—	338	3	—	444	—	—	4	—	782	782	
Прогимназіи { мужскія	—	—	—	2	100	—	—	—	2	100	—	100	
{ женскія	—	—	—	4	—	468	—	—	4	—	468	468	
Реальное училище	—	—	—	1	128	—	—	—	1	128	—	128	
Учительская Семинарія	—	—	—	—	—	—	1	78	1	78	—	78	
При ней одноблассное образцовое училище.	—	—	—	—	—	—	1	27	1	27	7	34	
Учительскій институтъ	—	—	—	1	42	—	—	—	1	42	—	42	
При немъ 2-хъ классное училище	—	—	—	1	30	—	—	—	1	30	—	30	
Духовная Семинарія	1	118	—	—	—	—	—	—	1	118	—	118	
Духовное училище	1	176	—	—	—	—	—	—	1	176	—	176	
Епархіальное женское училище	1	—	212	—	—	—	—	—	1	—	212	212	
Школы церковно-приходскія и грамотности	8	358	238	11	354	120	87	2462	106	3174	1123	4297	
Татарская учительская школа	1	41	—	—	—	—	—	—	1	41	—	41	
Городскія училища (положенія 1872 г.)	1	130	—	6	636	—	—	—	7	766	—	766	
Уѣздныя училища	—	—	—	1	54	—	—	—	1	54	—	54	
Начальныя народныя училища Министерства Народнаго Просвѣщенія:													
Двухклассныя приходскія	—	—	—	4	242	178	—	—	4	242	178	420	
Двухклассныя сельскія	—	—	—	—	—	—	7	720	7	720	188	908	
Одноблассныя сельскія	—	—	—	—	—	—	2	102	2	102	32	134	
Училища для дѣтей инородцевъ не христіанъ:													
Татарскія	1	28	—	5	128	—	7	207	13	363	—	363	
Караимскія	1	17	—	1	21	—	—	—	2	38	—	38	
Училища подвѣдомыя училищнымъ совѣтамъ	1	—	65	22	1300	670	284	16602	307	17902	4344	22516	
Частныя учебныя заведенія	6	115	135	5	68	164	—	—	11	183	299	482	
Еврейскія училища: Начальныя одноклассныя	1	62	—	—	—	—	2	136	3	198	—	198	
Общественныя Талмудъ Торы	2	125	—	1	61	—	—	—	3	186	—	186	
Хедеры, содержимыя меламами	2	20	—	17	170	—	15	144	34	334	—	334	
Частныя еврейскія	3	25	86	8	122	38	4	43	15	190	143	333	
Мореходныя классы	—	—	—	3	90	—	1	32	4	122	—	122	
Училища бывшаго колониальнаго вѣдомства	—	—	—	4	53	43	215	5279	219	5332	4248	9580	
ИМПЕРАТОРСКОЕ Никитское училище садоводства и винодѣлія	—	—	—	—	—	—	1	55	1	55	—	55	
Итого	32	1508	1074	102	3881	2125	627	25887	8825	761	31276	12024	43300

No.		Description		Amount		Total	
1	100	100		100		100	
2	200	200		200		200	
3	300	300		300		300	
4	400	400		400		400	
5	500	500		500		500	
6	600	600		600		600	
7	700	700		700		700	
8	800	800		800		800	
9	900	900		900		900	
10	1000	1000		1000		1000	
11	1100	1100		1100		1100	
12	1200	1200		1200		1200	
13	1300	1300		1300		1300	
14	1400	1400		1400		1400	
15	1500	1500		1500		1500	
16	1600	1600		1600		1600	
17	1700	1700		1700		1700	
18	1800	1800		1800		1800	
19	1900	1900		1900		1900	
20	2000	2000		2000		2000	
21	2100	2100		2100		2100	
22	2200	2200		2200		2200	
23	2300	2300		2300		2300	
24	2400	2400		2400		2400	
25	2500	2500		2500		2500	
26	2600	2600		2600		2600	
27	2700	2700		2700		2700	
28	2800	2800		2800		2800	
29	2900	2900		2900		2900	
30	3000	3000		3000		3000	
31	3100	3100		3100		3100	
32	3200	3200		3200		3200	
33	3300	3300		3300		3300	
34	3400	3400		3400		3400	
35	3500	3500		3500		3500	
36	3600	3600		3600		3600	
37	3700	3700		3700		3700	
38	3800	3800		3800		3800	
39	3900	3900		3900		3900	
40	4000	4000		4000		4000	
41	4100	4100		4100		4100	
42	4200	4200		4200		4200	
43	4300	4300		4300		4300	
44	4400	4400		4400		4400	
45	4500	4500		4500		4500	
46	4600	4600		4600		4600	
47	4700	4700		4700		4700	
48	4800	4800		4800		4800	
49	4900	4900		4900		4900	
50	5000	5000		5000		5000	

