

A. 911

43

M. speciosa yd.

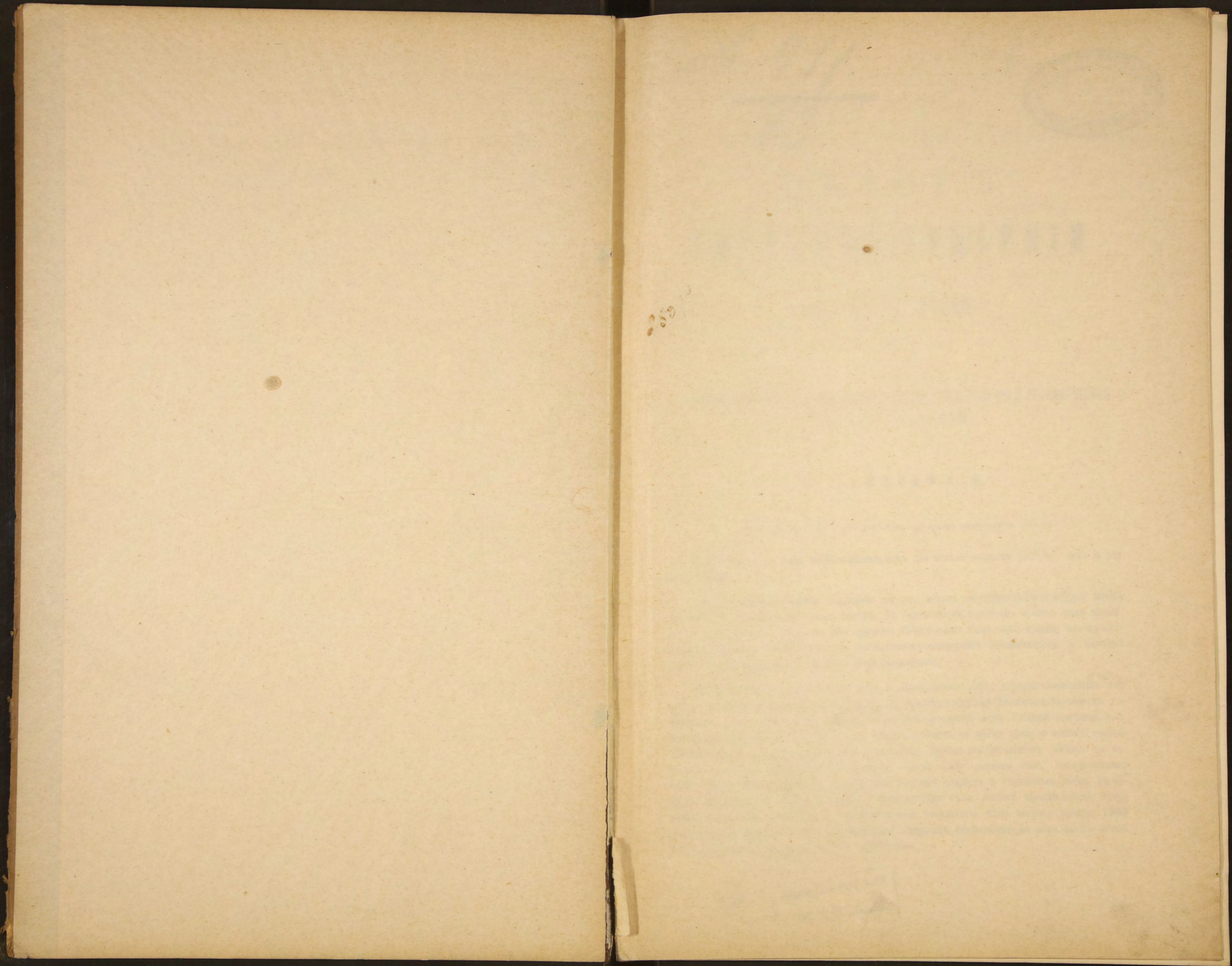

1102

А 911
43

к



80819

О Б З О Р Ъ Т В Е Р С К О Й Г У Б Е Р Н И И

за 1903 годъ.



I. ЕСТЕСТВЕННЫЯ И ПРОИЗВОДИТЕЛЬНЫЯ СИЛЫ ТВЕРСКОЙ ГУБЕРНИИ И ЭКОНОМИЧЕСКАЯ ДѢЯТЕЛЬНОСТЬ ЕЯ НАСЕЛЕНІЯ.

а) Земледѣліе.

(Приложеніемъ къ этой статьѣ служитъ вѣдомость № 1).

Осень 1902 года была неблагопріятна, какъ для посѣва озимыхъ хлѣбовъ, такъ и для ихъ развитія.

Августъ отличался крайне дождливою погодою, весьма затруднявшей и обработку почвы для посѣва и производство самаго посѣва. Въ большинствѣ хозяйствъ посѣвъ былъ произведенъ въ періодъ съ 15-го по 20-е августа. Обиліе влаги было такъ велико, что на низменныхъ поляхъ посѣвъ зачастую представлялся совершенно невозможнымъ и мѣстами цѣлыя полосы приходилось оставлять необсемененными.

Состояніе озимыхъ всходовъ въ общемъ опредѣлялось какъ неудовлетворительное или плохое и только въ отдѣльныхъ случаяхъ, по преимуществу въ частновладѣльческихъ хозяйствахъ, озими имѣли болѣе или менѣе удовлетворительный видъ. Главной причиной плохого состоянія озимыхъ всходовъ была дождливая погода во время сѣва, а затѣмъ холода, наблюдавшіеся въ теченіе всей осени и оказавшіе крайне неблагопріятное вліяніе на появленіе всходовъ и дальнѣйшее ихъ развитіе. Озими болѣе ранняго сѣва, произведеннаго около 10 августа, успѣвшіе къ наступленію холодовъ подрости и укрѣпиться, имѣли въ общемъ, нѣсколько лучшей видъ, нежели всходы поздняго сѣва; посѣвы, произведенные сѣменами урожая 1901 года дали значительно лучше результаты, чѣмъ посѣвы урожая 1902 года, которые отличались плохой всхожестью. Вредныхъ насѣкомыхъ на озимяхъ въ отчетномъ сельскохозяйственномъ году не наблюдалось.

39

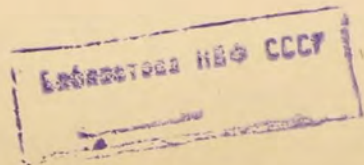

Весеннее таяніе снѣга началось въ большинствѣ мѣстностей въ концѣ февраля и началѣ марта, въ концѣ котораго поля почти повсюду освободились отъ снѣжнаго покрова. Рѣзки прошли въ первой половинѣ марта. Въ апрѣлѣ установилась теплая, даже жаркая ($+25^{\circ}$ Р. на солнцѣ) и сухая погода; 10—15 апрѣля зазеленѣла трава и былъ выпущенъ на пастбище скотъ. Въ концѣ апрѣля наступили холода, понизившіе температуру до $+6^{\circ}$ и $+8^{\circ}$ Р., днемъ и $+1^{\circ}$ и -3° Р. ночью; холода сопровождались обильными дождями и стояли до 7—8 чиселъ мая, когда температура вновь пошла на повышеніе.

По освобожденіи отъ снѣжнаго покрова озими имѣли на всемъ пространствѣ губерніи весьма пестрый видъ. Состояніе ихъ ранней весной почти повсемѣстно признавалось неудовлетворительнымъ и только въ первыхъ числахъ мая, съ наступленіемъ тепла, озими стали поправляться. Въ виду сказаннаго, въ отчетномъ году случаи перепашки озимыхъ посѣвовъ представляли весьма рѣдкое явленіе. Наибольшая площадь перепашки наблюдается въ уѣздахъ Бѣжецкомъ, Вышневолоцкомъ, Весьегонскомъ, Осташковскомъ и Ржевскомъ.

Ранняя весна дала возможность приступить къ полевымъ работамъ и, въ частности, къ сѣву яровыхъ хлѣбовъ ранѣе обыкновеннаго недѣли на двѣ или даже болѣе. Посѣвъ яровыхъ почти повсемѣстно начался въ половинѣ апрѣля и къ началу мая во владѣльческихъ хозяйствахъ былъ почти законченъ. Стоявшая въ началѣ мая прохладная погода задержала выколаниваніе и цвѣтеніе ржи, которое происходило въ концѣ этого мѣсяца при теплой и слегка вѣтряной погодѣ. Хорошая теплая погода, стоявшая во второй половинѣ весны, отразилась весьма благопріятно на состояніи озимыхъ хлѣбовъ, которые поправились и быстро пошли въ ростъ.

Въ состояніи яровыхъ хлѣбовъ въ то же время замѣчалась довольно значительная пестрота, зависѣвшая главнымъ образомъ отъ времени ихъ посѣва; ранніе посѣвы, успѣвшіе взойти и укрѣпиться до наступленія холодовъ, въ началѣ мая были въ лучшемъ состояніи, чѣмъ поздніе посѣвы, которые оказались менѣе густыми и были низкорослы. Поврежденіе хлѣбовъ насѣкомыми нигдѣ замѣчено не было. Холода въ началѣ мая и засушливая погода въ концѣ этого мѣсяца повліяли неблагопріятно на ростъ травъ въ суходольныхъ лугахъ. Что же касается прочихъ категорій луговъ, то общее состояніе травъ на нихъ къ 10-му іюня признавалось вполне удовлетворительнымъ.

Начало іюня отличалось жаркой и сухой погодой, но въ концѣ второй трети этого мѣсяца пошли дожди, охватившіе значительный районъ. Последняя треть іюня также отличалась знойной погодой, прерывавшейся въ концѣ дождями, которые сопровождались грозами.

Начало іюля характеризовалось рѣзкимъ пониженіемъ температуры ($+8^{\circ}$ — $+10^{\circ}$ Р.). Жаркая погода, стоявшая въ іюлѣ повліяла благотворно на созрѣваніе озимыхъ хлѣбовъ. Что же касается яровыхъ хлѣбовъ, то они развивались не вполне благопріятно (овесъ и ленъ), благодаря знойной іюньской погодѣ.

Уборка сѣнокосовъ началась по преимуществу во второй половинѣ іюня и почти повсемѣстно прошла при весьма благопріятныхъ условіяхъ погоды. Сѣно было убрано весьма быстро и получилось хорошаго качества.

Уборка хлѣбовъ прошла, въ общемъ, успѣшно и закончилась ранѣе обыкновеннаго. Къ жатвѣ озимыхъ почти повсемѣстно было приступлено около 10-го іюля и къ концу этого мѣсяца жатва была уже закончена. Уборка яровыхъ началась приблизительно въ половинѣ іюля и была закончена около 10—15 августа.

Количество убытковъ, понесенныхъ въ отчетномъ году отъ градобитій, показываютъ слѣдующія данныя.

У ъ з д Ы.	Число селеній, пострадавшихъ отъ градобитій.	Общій убытокъ въ рубляхъ.
Тверской	13	10.066
Корчевской	12	17.652
Кашинскій	50	77.987
Бѣжецкій	96	125.963
Весьегонскій	85	87.788
Вышневолоцкій	83	39.571
Осташковскій	92	91.702
Ржевскій	19	17.424
Зубцовскій	27	26.284
Старицкій	9	7.510
Новоторжскій	67	38.702
Итого	553	540.649

О размѣрѣ посѣвной площади въ отчетномъ году даетъ понятіе слѣдующая таблица.

ПОСѢВНАЯ ПЛОЩАДЬ ВЪ ДЕСЯТИНАХЪ.

У ъ з д Ы.		Озимая:		Яровая:		Овесь.	Гречиха.	Ячмень.	Горохъ.	Карто- фель.	Просо.
		рожь.	пшеница.	рожь.	пшеница.						
Тверской	кр. надѣльн.	22.238	—	61	—	14.717	266	1.117	270	3.147	—
	владѣльч.	2.623	39	63	10	2.412	88	68	20	409	—
	въ уѣздѣ	24.861	39	124	10	17.129	354	1.185	290	3.556	—
Бѣжецкій	кр. надѣльн.	52.118	—	—	—	32.545	108	10.012	454	4.356	—
	владѣльч.	3.711	—	—	—	3.424	38	476	73	369	—
	въ уѣздѣ	55.829	—	—	—	35.969	146	10.488	527	4.725	—
Весьегонскій	кр. надѣльн.	30.988	—	—	727	29.614	189	3.630	93	2.223	—
	владѣльч.	3.898	7	—	77	3.533	97	380	4	200	—
	въ уѣздѣ	34.886	7	—	804	33.147	286	4.010	97	2.423	—
Вышневолоцкій	кр. надѣльн.	33.821	—	—	—	27.513	412	3.872	553	2.683	—
	владѣльч.	4.365	—	—	—	4.292	82	262	38	373	—
	въ уѣздѣ	38.186	—	—	—	31.805	494	4.134	591	3.056	—
Зубцовскій	кр. надѣльн.	26.441	—	—	—	8.425	—	654	381	3.129	—
	владѣльч.	3.888	12	—	—	1.712	3	23	11	246	3
	въ уѣздѣ	30.329	12	—	—	10.137	3	677	392	3.375	3
Калезинскій	кр. надѣльн.	21.130	—	11	1.811	13.070	—	2.421	332	2.574	—
	владѣльч.	1.952	—	—	39	1.191	—	83	43	306	—
	въ уѣздѣ	23.082	—	11	1.850	14.261	—	2.504	375	2.880	—
Кашинскій	кр. надѣльн.	27.596	—	—	11	14.993	—	1.821	397	2.637	—
	владѣльч.	4.522	—	—	—	2.712	17	276	36	272	—
	въ уѣздѣ	32.118	—	—	11	17.705	17	2.097	433	2.909	—
Корчевской	кр. надѣльн.	20.431	—	44	—	12.786	76	864	289	2.383	—
	владѣльч.	1.656	—	10	—	1.238	22	60	28	236	—
	въ уѣздѣ	22 087	—	54	—	14.024	98	924	317	2.619	—
Новоторжскій	кр. надѣльн.	33.103	—	—	—	25.169	81	2.553	358	3.332	—
	владѣльч.	2.067	6	—	—	1.894	5	62	7	412	—
	въ уѣздѣ	35.170	6	—	—	27.063	86	2.615	365	3.744	—
Осташковскій	кр. надѣльн.	24.206	—	605	99	12.337	282	10.684	364	3.554	—
	владѣльч.	2.775	—	113	41	1.962	30	963	42	211	—
	въ уѣздѣ	26.981	—	718	140	14.299	312	11.647	406	3.765	—
Ржевскій	кр. надѣльн.	28.759	—	—	75	21.295	—	2.009	36	4.287	—
	владѣльч.	4.945	—	—	18	3.689	—	182	13	4.384	—
	въ уѣздѣ	33.704	—	—	93	24.984	—	2.191	49	8.671	—
Старицкій	кр. надѣльн.	30.020	—	—	—	25.190	84	819	387	6.621	—
	владѣльч.	4.179	30	—	—	3.433	20	148	33	1.249	70
	въ уѣздѣ	34.199	30	—	—	28.623	104	967	420	7.870	70
въ губерніи		391.432	94	907	2.908	269.146	1.900	43.439	4.262	49.593	73
	кр. надѣльн.	350.851	—	721	2.723	237.654	1.498	40.456	3.914	40.926	—
	владѣльч.	40.581	94	186	185	31.492	402	2.983	348	8.667	73

Распределение урожая озимыхъ и яровыхъ хлѣбовъ по уѣздамъ показываетъ слѣдующая таблица.

У ѣ з д ы.		Озимая:		Яровая:		Овесъ.	Гречи- ха.	Ячмень.	Горохъ.	Карто- фель.	Просо.
		рожь.	пшеница.	рожь.	пшеница.						
Тверской	кр. надѣльн.	5,5	—	4,4	—	2,7	5,1	5,4	7,5	5,3	—
	владѣльч.	6,3	9,1	6,6	6,4	3,3	4,5	7,4	4,1	5,7	—
	въ уѣздѣ	5,6	9,1	5,5	6,4	2,7	4,9	5,5	7,2	5,4	—
Бѣжецкій	кр. надѣльн.	5,1	—	—	—	2,6	6,4	4,9	3,2	5,2	—
	владѣльч.	6,8	—	—	—	2,9	5,3	4,9	4,9	6,3	—
	въ уѣздѣ	5,2	—	—	—	2,6	6,2	4,9	3,5	5,3	—
Весьегонскій	кр. надѣльн.	4,4	—	—	4,5	2,6	6,6	5,2	6,9	6,2	—
	владѣльч.	5,4	4,0	—	5,8	3,0	5,8	5,3	5,0	6,4	—
	въ уѣздѣ	4,5	4,0	—	4,6	2,7	6,4	5,2	6,8	6,2	—
Вышневолоцкій	кр. надѣльн.	2,8	—	—	—	2,7	5,8	6,4	4,2	5,8	—
	владѣльч.	4,2	—	—	—	3,2	7,5	7,8	8,3	6,3	—
	въ уѣздѣ	2,9	—	—	—	2,8	6,1	6,5	4,5	5,9	—
Зубцовскій	кр. надѣльн.	4,2	—	—	—	2,6	—	4,4	5,1	5,5	—
	владѣльч.	5,7	6,4	—	—	3,1	4,0	4,2	6,4	5,4	15,0
	въ уѣздѣ	4,3	6,4	—	—	2,7	4,0	4,4	5,1	5,5	15,0
Калезинскій	кр. надѣльн.	4,9	—	6,7	3,1	2,6	—	4,9	2,0	4,4	—
	владѣльч.	6,6	—	—	3,8	3,1	—	5,0	5,4	4,6	—
	въ уѣздѣ	5,0	—	6,7	3,1	2,6	—	4,9	2,5	4,4	—
Кашинскій	кр. надѣльн.	4,1	—	—	2,0	2,3	—	3,7	2,8	7,0	—
	владѣльч.	4,8	—	—	—	2,5	6,3	3,2	9,2	6,3	—
	въ уѣздѣ	4,2	—	—	2,0	2,3	6,3	3,7	3,4	6,9	—
Корчевской	кр. надѣльн.	5,5	—	6,6	—	2,5	4,0	3,8	3,9	5,2	—
	владѣльч.	6,7	—	8,5	—	3,1	4,8	5,7	5,0	6,4	—
	въ уѣздѣ	5,6	—	7,0	—	2,5	4,2	3,9	4,0	5,3	—
Новоторжскій	кр. надѣльн.	4,6	—	—	—	2,7	4,7	4,7	5,5	5,5	—
	владѣльч.	5,4	9,1	—	—	3,0	3,4	5,6	7,0	5,6	—
	въ уѣздѣ	4,6	9,1	—	—	2,7	4,6	4,7	5,5	5,5	—
Осташковскій	кр. надѣльн.	3,1	—	2,4	3,6	2,7	4,2	4,0	4,0	4,2	—
	владѣльч.	4,3	—	2,7	5,8	3,7	3,5	4,7	5,3	5,4	—
	въ уѣздѣ	3,3	—	2,5	4,2	2,9	4,1	4,1	4,1	4,2	—
Ржевскій	кр. надѣльн.	2,5	—	—	6,0	2,3	—	3,7	4,0	5,2	—
	владѣльч.	3,8	—	—	7,7	3,1	—	5,4	4,7	5,3	—
	въ уѣздѣ	2,7	—	—	6,3	2,5	—	3,8	4,2	5,2	—
Старицкій	кр. надѣльн.	4,1	—	—	—	2,6	3,9	4,7	3,5	5,4	—
	владѣльч.	5,8	4,2	—	—	2,9	5,1	3,6	2,6	5,7	21,7
	въ уѣздѣ	4,3	4,2	—	—	2,6	4,2	4,5	3,5	5,5	21,7
въ губерніи		4,4	6,6	3,2	3,6	2,6	5,3	4,7	4,3	5,4	21,6
кр. надѣльн.		4,3	—	3,0	3,5	2,6	5,3	4,7	4,2	5,4	—
владѣльч.		5,4	6,6	4,3	5,5	3,0	5,4	4,9	5,7	5,5	21,6

Площадь посѣва и урожай льна и конопли въ отчетномъ году по сравненію съ 1902 годомъ показываетъ слѣдующая таблица.

У ѣ з д ы.		1 9 0 2 г о д ь.				1 9 0 3 г о д ь.			
		Л е н ь:		К о н о п л я:		Л е н ь:		К о н о п л я:	
		посѣвная площадь въ десятинахъ.	общій сборъ.	посѣвная площадь въ десятинахъ.	общій сборъ.	посѣвная площадь въ десятинахъ.	общій сборъ.	посѣвная площадь въ десятинахъ.	общій сборъ.
Тверской	хрестьяне	2.105	39.785	163	4.010	2.115	55.413	146	8.760
	владѣльцы	525	15.173	—	—	545	16.895	—	—
	въ уѣздѣ	2.630	54.958	163	4.010	2.660	72.308	146	8.760
Бѣжецкій	хрестьяне	12.420	208.656	17	318	13.728	280.051	14	392
	владѣльцы	1.404	24.008	—	—	1.294	30.280	—	—
	въ уѣздѣ	13.824	232.664	17	318	15.022	310.331	14	392
Весьегонскій	хрестьяне	5.587	97.214	422	9.368	5.524	123.738	314	9.483
	владѣльцы	753	12.500	—	—	642	16.243	18	522
	въ уѣздѣ	6.340	109.714	422	9.368	6.166	139.981	332	10.005
Вышневолоцкій	хрестьяне	2.480	63.736	41	1.046	2.593	61.195	63	662
	владѣльцы	240	5.808	—	—	254	7.264	6	108
	въ уѣздѣ	2.720	69.544	41	1.046	2.847	68.459	69	770

У ъ з д ы		1 9 0 2 г о д ъ.				1 9 0 3 г о д ъ.			
		Л е н ь:		Конопля:		Л е н ь:		Конопля:	
		посѣвная площадь въ десятинахъ.	общій сборъ.	посѣвная площадь въ десятинахъ.	сбщій сборъ.	посѣвная площадь въ десятинахъ.	общій сборъ.	посѣвная площадь въ десятинахъ.	общій сборъ.
Зубцовскій	крестьяне	15.392	178.547	585	13.982	14.463	295.045	525	16.170
	владѣльцы	4.366	66.363	25	605	2.495	54.601	6	252
	въ уѣздѣ	19.758	244.910	610	14.587	16.958	349.646	531	16.422
Калязинскій	крестьяне	3.079	86.520	7	102	3.432	98.498	6	164
	владѣльцы	422	10.044	—	—	413	9.293	8	296
	въ уѣздѣ	3.501	96.564	7	102	3.845	107.791	14	460
Кашинскій	крестьяне	10.150	240.555	30	414	8.602	181.502	33	842
	владѣльцы	2.200	51.920	—	—	2.151	50.764	—	—
	въ уѣздѣ	12.350	292.475	30	414	10.753	232.266	33	842
Корчевской	крестьяне	3.756	71.740	193	2.953	3.898	97.450	162	4.747
	владѣльцы	266	6.198	—	—	284	7.128	—	—
	въ уѣздѣ	4.022	77.938	193	2.953	4.182	104.578	162	4.747
Новоторжскій	крестьяне	2.825	62.715	195	3.315	2.865	69.047	151	2.809
	владѣльцы	310	6.107	—	—	142	4.558	—	—
	въ уѣздѣ	3.135	68.822	195	3.315	3.007	73.605	151	2.809
Осташковскій	крестьяне	1.909	23.099	114	1.334	1.940	34.532	98	2.577
	владѣльцы	177	1.965	27	421	160	3.424	25	660
	въ уѣздѣ	2.086	25.064	141	1.755	2.100	37.956	123	3.237
Ржевскій	крестьяне	11.462	142.129	271	5.610	12.585	239.115	290	9.135
	владѣльцы	2.586	35.428	17	367	2.773	81.526	20	682
	въ уѣздѣ	14.048	177.557	288	5.977	15.358	320.641	310	9.817
Старицкій	крестьяне	5.157	76.324	544	11.914	5.883	134.132	505	17.120
	владѣльцы	3.068	55.531	22	550	1.924	47.138	9	360
	въ уѣздѣ	8.225	131.855	566	12.464	7.807	181.270	514	17.480
въ губерніи		92.639	1.582.065	2.673	56.309	90.705	1.998.832	2.399	75.741
крестьяне		76.322	1.291.020	2.582	54.366	77.628	1.669.718	2.307	72.861
владѣльцы		16.317	291.045	91	1.943	13.077	329.114	92	2.880

Въ отчетномъ году накошено сѣна съ одной десятины (въ пудахъ):

Съ заливныхъ.

Съ незаливныхъ.

128,1

87,5

Общее количество сѣна, собраннаго съ разныхъ угодій, выражается въ слѣдующихъ числахъ:

Названіе сѣнокосовъ.	В С Е Г О:	
	количество десятинъ.	собрано пудовъ сѣна.
Заливныхъ луговъ	40.853	5.235.297
Незаливныхъ луговъ	1.076.623	94.191.579
И т о г о	1.117.476	99.426.876

Цѣны на сельскохозяйственныя произведенія на мѣстахъ производства въ сентябрѣ 1903 года были слѣдующія:

Четверть ржи 9-ти пудоваго вѣса	6 р. 79 к.
— пшеницы	11 — » —
— овса 6-ти пудоваго вѣса	4 — 2 —
— ячменя 9-ти пудоваго вѣса	6 — 42 —
— гречихи	12 — 83 —
— гороха	13 — 30 —
— картофеля	2 — » —
Пудъ льняного сѣмени	1 — 68 —
— льняного волокна	5 — 45 —
— коноплянаго сѣмени	1 — 90 —
— пакли	1 — 94 —
— пеньки	2 — » —

Независимо отъ времени, высота цѣны на разнаго рода хлѣба представляется въ слѣдующемъ видѣ:

Среднія цѣны на рожь, овесъ и картофель за четверть по временамъ года.

У ѣ з д ы.	Р О Ж Ъ					О В Е С Ъ					К А Р Т О Ф Е Л Ъ					
	Зима.		Весна.		Лѣто.		Осень.		Зима.		Весна.		Лѣто.		Осень.	
	(январь и февраль).	(мартъ, апрѣль и май).	(июнь, июль и августъ).	(сентябрь, октябрь и ноябрь).	(декабрь).	(январь и февраль).	(мартъ, апрѣль и май).	(июнь, июль и августъ).	(сентябрь, октябрь и ноябрь).	(январь и февраль).	(мартъ, апрѣль и май).	(июнь, июль и августъ).	(сентябрь, октябрь и ноябрь).	(декабрь).	(январь и февраль).	(мартъ, апрѣль и май).
	р. к.	р. к.	р. к.	р. к.	р. к.	р. к.	р. к.	р. к.	р. к.	р. к.	р. к.	р. к.	р. к.	р. к.	р. к.	р. к.
Тверской	7 29	7 20	7 6 ¹ / ₂	7 13 ¹ / ₄	7 2	3 85	3 60	3 49	3 58 ³ / ₄	3 85	3 20	2 80	3 20	2 —	2 —	
Корчевской	7 20	6 88 ¹ / ₂	7 20	6 52 ¹ / ₂	6 52 ¹ / ₂	4 12 ¹ / ₂	4 15 ¹ / ₄	3 75 ³ / ₈	3 82	4 12 ¹ / ₂	3 5	3 —	2 5	1 24	1 32 ¹ / ₂	
Калязинскій	7 20	7 20	6 59 ¹ / ₄	6 30	6 75	4 67 ¹ / ₂	4 67 ¹ / ₂	4 21 ³ / ₄	4 30 ³ / ₈	4 40	3 20	2 93	2 10	1 53	1 60	
Кашинскій	7 20	7 20	6 88 ¹ / ₂	7 4 ¹ / ₄	6 75	4 40	4 40	4 3	3 93 ¹ / ₄	4 12 ¹ / ₂	3 80	3 73	2 93	1 80	1 80	
Бѣжецкій	8 32 ¹ / ₂	8 32 ¹ / ₂	8 32 ¹ / ₂	8 10	8 32 ¹ / ₂	5 22 ¹ / ₂	5 22 ¹ / ₂	4 16 ³ / ₈	4 84	5 22 ¹ / ₂	2 80	2 80	2 46 ¹ / ₂	2 80	2 80	
Весьегонскій	8 43 ³ / ₄	8 1	7 76 ¹ / ₄	7 29	7 29	3 99 ¹ / ₄	4 20 ³ / ₄	4 4 ¹ / ₄	3 90 ¹ / ₂	3 79 ¹ / ₂	3 15	3 20	2 80	1 86 ¹ / ₂	2 —	
В.-Волоцкій	7 65	7 65	7 78 ¹ / ₂	7 49 ¹ / ₄	8 10	3 79 ¹ / ₂	3 79 ¹ / ₂	3 52	3 85	3 85	4 80	4 80	3 46 ¹ / ₂	1 80	1 80	
Осташковскій	8 55	8 86 ¹ / ₂	8 61 ³ / ₄	8 32 ¹ / ₂	8 32 ¹ / ₂	4 95	4 95	4 95	4 40	4 40	3 70	4 35	2 40	2 40	2 60	
Ржевскій	6 97 ¹ / ₂	7 20	7 11	6 16 ¹ / ₂	5 94	5 8 ³ / ₄	5 8 ³ / ₄	4 12 ¹ / ₂	3 57 ¹ / ₂	3 57 ¹ / ₂	2 40	2 61 ¹ / ₂	2 43	1 80	1 80	
Зубцовскій	7 2	7 13 ¹ / ₄	7 20	7 20	6 75	3 86 ³ / ₄	3 99 ¹ / ₄	3 99 ¹ / ₄	3 57 ¹ / ₂	3 85	2 40	2 66 ¹ / ₂	2 33	2 —	2 —	
Старицкій	7 8 ³ / ₄	7 53 ³ / ₄	7 20	6 75	6 30	3 60 ¹ / ₄	3 90 ¹ / ₂	3 48 ¹ / ₄	3 54 ³ / ₄	3 54 ³ / ₄	2 30	2 53	2 31 ¹ / ₂	1 60	1 60	
Новоторжскій	7 2	7 2	6 75	5 98 ¹ / ₂	5 85	3 2 ¹ / ₂	3 15 ¹ / ₄	3 4 ¹ / ₄	3 30	3 30	1 10	1 93	2 23	1 50	1 50	
По губерніи	7 50	7 52	7 37	7 3	6 99	4 22	4 26	3 90	3 89	4 —	2 99	3 11	2 56	1 86	1 90	

Средняя цѣна одной четверти ржи 9-ти пудоваго вѣса, по мѣсяцамъ.

У ѣ з д ы.	Январь.	Февраль.	Мартъ.	Апрѣль.	Май.	Іюнь.	Іюль.	Августъ.	Сентябрь.	Октябрь.	Ноябрь.	Декабрь.
	р. к.	р. к.	р. к.	р. к.	р. к.	р. к.	р. к.	р. к.	р. к.	р. к.	р. к.	р. к.
Тверской	7 38	7 20	7 20	7 20	7 20	7 20	7 2	7 2	7 2	7 20	7 20	7 2
Корчевской	7 20	7 20	6 75	6 75	7 20	7 20	7 20	7 20	6 52 ¹ / ₂	6 52 ¹ / ₂	6 52 ¹ / ₂	6 52 ¹ / ₂
Калязинскій	7 20	7 20	7 20	7 20	7 20	6 75	6 75	6 30	6 30	6 30	6 30	6 75
Кашинскій	7 20	7 20	7 20	7 20	7 20	7 20	6 75	6 75	6 75	6 75	7 65	6 75
Бѣжецкій	8 32 ¹ / ₂	8 52 ¹ / ₃	8 32 ¹ / ₂	8 32 ¹ / ₂	8 32 ¹ / ₂	8 32 ¹ / ₂	8 32 ¹ / ₂	8 32 ¹ / ₂	8 32 ¹ / ₂	8 32 ¹ / ₂	7 65	8 32 ¹ / ₂
Весьегонскій	7 87 ¹ / ₂	9 —	8 77 ¹ / ₂	8 28	7 2	8 1	7 65	7 65	7 65	7 2	7 20	7 29
Вышневолоцкій	7 65	7 65	7 65	7 65	7 65	7 65	7 65	8 10	7 65	8 10	8 10	8 10
Осташковскій	8 55	8 55	8 55	9 —	9 —	9 —	8 55	8 32 ¹ / ₂	8 32 ¹ / ₂	8 32 ¹ / ₂	8 32 ¹ / ₂	8 32 ¹ / ₂
Ржевскій	6 97 ¹ / ₂	6 97 ¹ / ₂	6 97 ¹ / ₂	6 97 ¹ / ₂	7 65	7 65	6 97 ¹ / ₂	6 75	6 75	6 75	5 94	5 94
Зубцовскій	7 2	7 2	7 2	7 20	7 20	7 20	7 20	7 20	7 20	7 20	7 20	6 75
Старицкій	7 20	6 97 ¹ / ₂	7 42 ¹ / ₂	7 65	7 56	7 42 ¹ / ₂	7 6 ¹ / ₂	7 11	6 75	6 75	6 75	6 30
Новоторжскій	7 2	7 2	7 2	7 2	7 2	6 75	6 75	6 75	6 30	5 85	5 85	5 85
По губерніи	7 47	7 53	7 51	7 54	7 52	7 53	7 32	7 29	7 13	7 3	7 11	6 99

Средняя цѣна одной четверти овса, 5¹/₂ пуд. вѣса, лучшаго качества, по уѣздамъ и мѣсяцамъ.

У ѣ з д ы.	Январь.	Февраль.	Мартъ.	Апрѣль.	Май.	Іюнь.	Іюль.	Августъ.	Сентябрь.	Октябрь.	Ноябрь.	Декабрь.
	р. к.	р. к.	р. к.	р. к.	р. к.	р. к.	р. к.	р. к.	р. к.	р. к.	р. к.	р. к.
Тверской	4 12 ¹ / ₂	3 57 ¹ / ₂	3 68 ¹ / ₂	3 57 ¹ / ₂	3 57 ¹ / ₂	3 57 ¹ / ₂	3 46 ¹ / ₂	3 46 ¹ / ₂	3 46 ¹ / ₂	3 46 ¹ / ₂	3 85	3 85
Корчевской	3 85	4 40	4 40	4 40	3 74	3 57 ¹ / ₂	4 12 ¹ / ₂	4 12 ¹ / ₂	3 71 ¹ / ₄	3 85	3 91 ¹ / ₄	4 12 ¹ / ₂
Калязинскій	4 67 ¹ / ₂	4 67 ¹ / ₂	4 67 ¹ / ₂	4 67 ¹ / ₂	4 67 ¹ / ₂	4 40	4 12 ¹ / ₂	4 12 ¹ / ₂	4 12 ¹ / ₂	4 40	4 40	4 40
Кашинскій	4 40	4 40	4 40	4 40	4 40	4 40	3 85	3 85	3 85	3 85	4 12 ¹ / ₂	4 12 ¹ / ₂
Бѣжецкій	5 22 ¹ / ₂	5 22 ¹ / ₂	5 22 ¹ / ₂	5 22 ¹ / ₂	5 22 ¹ / ₂	3 57 ¹ / ₂	4 53 ³ / ₄	4 40	5 22 ¹ / ₂	4 40	4 67 ¹ / ₂	5 22 ¹ / ₂
Весьегонскій	3 98 ³ / ₄	3 98 ³ / ₄	4 40	4 12 ¹ / ₂	4 12 ¹ / ₂	4 1 ¹ / ₂	4 1 ¹ / ₂	4 12 ¹ / ₂	3 96	3 79 ¹ / ₂	3 98 ³ / ₄	3 79 ¹ / ₂
В.-Волоцкій	3 79 ¹ / ₂	3 79 ¹ / ₂	3 79 ¹ / ₂	3 79 ¹ / ₂	3 79 ¹ / ₂	3 52	3 52	3 52	3 85	3 85	3 85	3 85
Осташковскій	4 95	4 95	4 95	4 95	4 95	4 67 ¹ / ₂	5 22 ¹ / ₂	4 95	4 40	4 40	4 40	4 40
Ржевскій	5 9 ³ / ₄	5 9 ³ / ₄	5 9 ³ / ₄	5 9 ³ / ₄	5 9 ³ / ₄	4 54 ³ / ₄	4 54 ³ / ₄	3 30	3 30	3 85	3 57 ¹ / ₂	3 57 ¹ / ₂
Зубцовскій	3 74	3 99 ³ / ₄	3 99 ³ / ₄	3 99 ³ / ₄	3 99 ³ / ₄	3 99 ³ / ₄	3 99 ³ / ₄	3 99 ³ / ₄	3 44 ³ / ₄	3 44 ³ / ₄	3 85	3 85
Старицкій	3 63	3 57 ¹ / ₂	3 90 ¹ / ₂	4 40	3 44 ³ / ₄	3 57 ¹ / ₂	3 44 ³ / ₄	3 44 ³ / ₄	3 61 ¹ / ₄	3 46 ¹ / ₂	3 61 ¹ / ₄	3 55 ³ / ₄
Новоторжскій	2 2 ¹ / ₂	3 2 ¹ / ₂	3 8	3 19	3 19	3 2 ¹ / ₂	3 2 ¹ / ₂	3 8	3 30	3 30	3 30	3 30
По губерніи	4 21	4 22	4 30	4 32	4 19	3 90	3 99	3 87	3 85	3 84	3 96	4 —

Средняя цѣна на сѣно, ржаную и яровую солому по уѣздамъ и временамъ года въ копейкахъ за пудъ.

У ѣ з д ы.	С ъ Н О:					С О Л О М А:									
						р ж а н а я					я р о в а я				
	Зима.	Весна.	Лѣто.	Осень.	Зима.	Зима.	Весна.	Лѣто.	Осень.	Зима.	Зима.	Весна.	Лѣто.	Осень.	Зима.
Тверской	37 ^{1/2}	32	22	26	30	17	15	14	15	15	—	—	—	—	—
Корчевской	27 ^{1/2}	22 ^{1/4}	25	22 ^{1/2}	23 ^{1/2}	18 ^{1/2}	13	13	12	12	20	—	—	—	—
Калязинскій	35	30	25	28	30	20	20	20	21 ^{1/2}	25	25	25	23	25	25
Кашинскій	35	35	29 ^{1/2}	28 ^{1/2}	30	23 ^{1/4}	23	23	23	23	27 ^{3/4}	25 ^{1/2}	26 ^{1/2}	27 ^{1/4}	27
Бѣжецкій	40	38	25 ^{3/4}	29	35	22 ^{1/2}	22 ^{1/2}	20 ^{3/4}	20 ^{3/4}	22 ^{1/2}	22 ^{1/2}	22 ^{1/2}	20 ^{3/4}	20 ^{3/4}	22 ^{1/2}
Весьегонскій	28 ^{3/4}	29	25	23 ^{1/2}	22 ^{1/2}	18 ^{3/4}	19	16 ^{1/2}	15	15	—	—	—	—	—
В.-Волоцкій	25	21 ^{1/2}	20	20	20	14	14	15	18	18	—	—	—	—	—
Осташковскій	35	37 ^{1/2}	23 ^{1/4}	21 ^{1/2}	25	17 ^{1/2}	20	19	20 ^{3/4}	22 ^{1/2}	25	25	20	22 ^{1/2}	22 ^{1/2}
Ржевскій	35	33	21 ^{3/4}	22 ^{1/2}	22 ^{1/2}	25	23	20	20	20	25	23	20	20	20
Зубцовскій	35	31 ^{1/2}	21 ^{1/2}	25	25	20	20	15	15	15	17 ^{1/2}	20	15	15	15
Старицкій	30	24 ^{1/2}	20	19	22 ^{1/2}	17 ^{1/2}	15 ^{1/2}	14 ^{1/2}	14 ^{1/2}	17 ^{1/2}	19 ^{1/2}	18 ^{1/4}	13 ^{1/4}	17	17 ^{1/2}
Новоторжскій	15 ^{1/2}	20	16 ^{3/4}	18	18	12	12	12	13	15	12	12	12	13	15
По губерніи	32	30	23	24	25	19	18	17	17	18	21	21	19	20	20

Цѣны на рабочія руки въ отчетномъ году были слѣдующія:

Работнику съ лошадыю во время весенней пашни	1 р. 18 к.
— пѣшему во время сѣнокоса	» — 85 —
Работницѣ пѣшей во время сѣнокоса	» — 57 —
— во время жнитва	» — 60 —
Работнику во время молотбы	» — 47 —
Въ лѣто платили (съ апрѣля по ноябрь):	
Работнику на хозяйскомъ содержаніи	66 — » —
Работницѣ — — — — —	40 — 20 —
За сжатіе десятины ржи	5 — 68 —
— яроваго хлѣба	4 — 98 —

Въ отчетномъ году количество недостающей для продовольствія населенія ржи изъ урожая 1903 года въ крестьянскихъ надѣльныхъ хозяйствахъ опредѣляется по слѣдующему разсчету:

У ѣ з д ы.	Урожай ржи въ пудахъ:		Число ѣдковъ.	Количество недостающей ржи по разсчету 12 пудовъ на ѣдока.
	валовой.	чистый.		
Тверской	1.536.330	1.260.373	185.000	—959.627
Бѣжецкій	2.826.268	2.285.468	279.700	—1.070.932
Весьегонскій	1.570.963	1.225.193	171.200	—829.207
Вышневолоцкій	1.035.507	683.759	198.900	—1.703.041
Зубцовскій	1.760.554	1.355.000	115.300	—28.600
Калязинскій	1.350.385	1.083.415	128.800	—462.185
Кашинскій	1.656.918	1.261.821	129.700	—294.579
Корчевской	1.254.867	1.031.788	131.200	—542.612
Новоторжскій	1.615.291	1.264.418	163.100	—692.782
Осташковскій	642.516	402.108	150.100	—1.399.092
Ржевскій	1.021.479	706.548	163.100	—1.250.652
Старицкій	1.704.885	1.309.771	164.800	—667.829
По губерніи	17.975.963	13.869.662	1.980.900	—9.901.138

б) Обеспеченіе народнаго продовольствія.

(Приложеніемъ къ этой статьѣ служатъ вѣдомости лит. Б и В).

Неблагопріятный по урожаю для населенія Тверской губерніи 1902 годъ и крайне неудовлетворительное состояніе съ осени озимыхъ полей, часть которыхъ благодаря дождливой погодѣ осталась даже вовсе незасѣянной, не могли не вызвать особыхъ заботъ Губернскаго Присутствія по оказанію крестьянскому населенію возможной помощи. Кромѣ ряда мѣръ, предпринятыхъ въ этомъ отношеніи въ концѣ 1902 года и указанныхъ въ отчетѣ за тотъ годъ, въ 1903 году Присутствію прежде всего пришлось заняться вопросомъ о заготовкѣ въ достаточномъ количествѣ необходимыхъ сѣмянъ для весеннихъ пересѣвовъ озимыхъ полей, чтобы дать возможность крестьянамъ засѣять свои поля и не оставить надѣльные поля необсѣянными по недостатку сѣмянъ, а также приходилось озаботиться, чтобы нуждающимся, у которыхъ было недостаточно своихъ запасовъ и не имѣлось достаточныхъ заработковъ, была оказана продовольственная помощь выдачей ссудъ за счетъ губернскаго продовольственнаго клшнтала.

Съ цѣлью выясненія вопроса—какія сѣмена и въ какомъ количествѣ было необходимо заблаговременно заготовить для каждой мѣстности—уѣздными сѣздами, по указаніямъ Присутствія, были собраны свѣдѣнія и, сообразно состоянію озимей, количеству мѣстныхъ запасовъ и состоятельности крестьянъ, представлены Присутствію заключенія; на основаніи такихъ данныхъ, Присутствіемъ и было сдѣлано распредѣленіе необходимыхъ заготовокъ сѣмянъ по уѣздамъ. При этомъ нельзя не отмѣтить тѣхъ трудностей, съ которыми было сопряжено опредѣленіе количества необходимыхъ заготовокъ. Заготовку сѣмянъ желательно всегда производить съ такимъ расчетомъ, чтобы запасъ былъ достаточенъ и въ то же время не превышалъ потребности населенія въ сѣменахъ. А такъ какъ заготовка производилась зимою, вліяніе которой на озимые посѣвы предугадать было невозможно, а равно не представлялось возможнымъ судить о степени выгоды весенней перепашки озимыхъ полей съ плохими осенними всходами, то заготовка сѣмянъ по упомянутому расчету являлась весьма затруднительной; не менѣе трудностей представляло выдѣленіе дѣйствительно нуждающихся изъ числа тѣхъ, которые могутъ обойтись безъ ссуды, но желаютъ ее получить, такъ какъ полученіе ссудъ для большинства является весьма заманчивымъ.

Въ виду недостаточности суммъ губернскаго капитала для приобрѣтенія сѣмянъ, которыя представлялось необходимымъ заготовить, Присутствіе обратилось съ ходатайствомъ въ Министерство объ отпускѣ суммъ изъ имперскаго капитала. Министерство сначала отпустило 100.000 рублей, а затѣмъ признало возможнымъ само заготовить и доставить еще 454.500 пудовъ сѣмянъ овса на сумму 322.695 рублей; часть сѣмянъ овса была выслана взамѣнъ требовавшихся сѣмянъ ячменя, такъ какъ подходящихъ сѣмянъ ячменя въ ближайшихъ губерніяхъ достать не представлялось возможнымъ.

Эти сѣмена по уѣздамъ согласно распредѣленію Присутствія были разосланы такъ:

въ Ржевскій уѣздъ	210.150 пудовъ.
— Осташковскій	18.600 —
сѣмена были отправлены въ Ржевъ, откуда по открытіи навигаціи доставлены въ Осташковъ.	
— Весьегонскій	75.000 —
— Вышневолоцкій	48.750 —
— Старицкій	33.750 —
— Новоторжскій	11.250 —

въ Корчевской	10.500 пудовъ.
— Зубцовскій	7.500 —
— Тверь для населенія Бѣжецкаго уѣзда и какъ за- пасъ для другихъ уѣздовъ	39.000 —

Въ виду того, что пріисканіе и устройство временнаго хранилища для сѣмянъ, организація доставки ихъ съ желѣзной дороги въ складъ, отправка на пункты, производство самихъ выдачъ, являлись для должностныхъ лицъ на мѣстахъ дѣломъ сложнымъ и совершенно новымъ, а успешное выполненіе послѣдняго зависѣло отъ многихъ мѣстныхъ условій, бывший Тверской Губернаторъ князь Голицынъ призналъ необходимымъ лично отправиться въ многіе уѣзды, гдѣ въ его присутствіи уѣздными сѣздами были выработаны возможно подробные планы организаціи доставки сѣмянъ; на основаніи этихъ плановъ Присутствіемъ были даны уѣзднымъ сѣздамъ нѣкоторыя руководящія указанія. Но надо замѣтить, что и при такой постановкѣ дѣла исполнителямъ пришлось въ значительной мѣрѣ отступать отъ выработаннаго плана въ силу различныхъ обстоятельствъ, которыя нельзя было предвидѣть. Такъ, напримѣръ, вслѣдствіе ранней весны, преждевременной порчи саннаго пути и разлитія рѣкъ, приходилось намѣчать другіе, вмѣсто заранѣе избранныхъ, пункты доставки сѣмянъ въ уѣздахъ, и перевозить сѣмена, для доставки въ новые пункты, на другія желѣзнодорожныя станціи.

Небольшое количество сѣмянъ правительственной заготовки, оказавшееся излишнимъ въ уѣздахъ вышневолоцкомъ и старицкомъ, было передано въ кашинскій уѣздъ, гдѣ сначала вовсе не предполагалось выдачъ, и въ Ржевскій уѣздъ, для площади перепашки котораго заготовленнаго количества сѣмянъ не хватило. Изъ запасовъ, оставленныхъ въ Твери, почти половина выдана населенію Бѣжецкаго уѣзда, часть же передана въ Торжокъ и Ржевъ.

Всего для выдачи ссудъ по уѣздамъ имѣлось сѣмянъ овса правительственной заготовки:

въ Ржевскомъ уѣздѣ	242.551 пуд.	въ Новоторжскомъ уѣздѣ	19.203 пуд.
— Осташковскомъ	18.600 —	— Бѣжецкомъ	17.631 —
— Вышневолоцкомъ	42.470 —	— Кашинскомъ	723 —
— Весьегонскомъ	75.000 —	— Корчевскомъ	10.572 —
— Старицкомъ	20.250 —	— Зубцовскомъ	7.500 —

Изъ этого количества продано по заготовительной цѣнѣ на посѣвъ:

въ Осташковскомъ уѣздѣ	2.751 пуд.	въ Кашинскомъ	17 п. 20 ф.
— Корчевскомъ	373 —		

Остальное количество выдано въ ссуду нуждающимся, за исключеніемъ старицкаго и корчевскаго уѣздовъ; въ первомъ осталось отъ заготовки 522 пуда и во второмъ 8.005 пудовъ; это количество овса продано послѣ посѣва съ небольшимъ убыткомъ; значительный остатокъ въ корчевскомъ уѣздѣ получился вслѣдствіе того, что пересѣвать пришлось менѣе, чѣмъ предполагалось, и что крестьяне почему-то опасались пересѣвать поля сѣменами, полученными изъ южныхъ губерній, и еще вслѣдствіе того, что земствомъ были заготовлены сѣмена, полученные изъ сѣверныхъ губерній.

Кромѣ сѣмянъ правительственной заготовки по порученію Присутствія было заготовлено осташковскою земскою управою сѣмянъ жита 16.136 пудовъ, всего съ накладными расходами на сумму ^{65.304} 153.304 рублей, и сѣмянъ овса 17.541 пудовъ, на сумму 14.980 рублей. Изъ

этого количества выдано въ ссуду ячменя 12.997 и овса 8.571 пудовъ; продано жита на сѣмена по заготовительной цѣнѣ 2.869 и овса 8.820 пудовъ.

По Бѣжецкому уѣзду, по порученію Присутствія, было заготовлено сѣздомъ 7.813 пудовъ 35 фунтовъ сѣмянъ ячменя, изъ которыхъ выдано въ ссуду 4.509¹/₂ пудовъ.

Загѣмъ также по порученію Присутствіе сѣздомъ было заготовлено въ весьегонскомъ уѣздѣ 8.991 пудовъ сѣмянъ ячменя, каковыя съ накладными расходами обошлись въ 7.779 руб. 53 коп. Кромѣ того, въслѣдствіе недостатка ячменя, было заготовлено еще 1.209 пудовъ овса, который обошелся въ 887 руб. 97 коп.; все это количество и выдано въ ссуду. Эти заготовки произведены за счетъ имперскаго капитала, и кромѣ того за счетъ губернскаго продовольственнаго капитала была выдана одна ссуда на сумму 57 руб. 20 коп. для посѣва по тверскому уѣзду.

Большая часть сѣмянъ пошла на пересѣвъ озимыхъ полей, часть же и на посѣвъ яровыхъ.

На надѣльной землѣ оказалось необходимымъ перепланировать и пересѣвать въ озимыхъ поляхъ слѣдующее количество десятинъ:

въ Ржевскомъ уѣздѣ	11.205 ¹ / ₂	въ Кашинскомъ уѣздѣ	2.693 ¹ / ₂
— Бѣжецкомъ	9.595	— Новоторжскомъ	1.970 ¹ / ₂
— Весьегонскомъ	6.894 ¹ / ₂	— Зубцовскомъ	462
— Вышневолоцкомъ	6.220	— Корчевскомъ	397
— Осташковскомъ	5.959	— Калязинскомъ	134 ¹ / ₂
— Старицкомъ	5.367	— Тверскомъ	43 ¹ / ₂

Для удовлетворенія продовольственныхъ нуждъ населенія, были сдѣланы нѣкоторыя заготовки хлѣба и произведены выдачи ссудъ за счетъ губернскаго продовольственнаго капитала.

Въ Осташковскомъ уѣздѣ, по порученію присутствія, земскою управою было заготовлено 18.022¹/₂ пудовъ ржи, которая обошлась въ 16.917 руб. 84 коп.; изъ этого количества выдано въ ссуду 17.552¹/₄ пуда, а 209¹/₂ пудовъ проданы по заготовительной цѣнѣ.

Такая же заготовка на продовольственныя нужды оказалась необходимой для весьегонскаго уѣзда, на каковой предметъ было отпущено авансомъ въ распоряженіе уѣзднаго сѣзда 40.000 руб.; заготовлено же было и пришлось выдать ссудъ на 37.600 рублей.

Кромѣ послѣднихъ двухъ продовольственныхъ заготовокъ, произведенныхъ за счетъ имперскаго капитала, выдано ссудъ на продовольствіе за счетъ губернскаго продовольственнаго капитала:

по Вышневолоцкому уѣзду на 16.328 р. 26 к.	по Зубцовскому уѣзду	480 р. 88 к.
— Новоторжскому 24.209—52—	— Корчевскому	1.745—10—
— Бѣжецкому 8.273—19—	— Калязинскому	1.634—85—
— Старицкому 5.129—78—		

Въ нѣкоторыхъ селеніяхъ вышневолоцкаго и новоторжскаго уѣздовъ приходилось выдавать безвозвратныя пособія хлѣбомъ отдѣльнымъ лицамъ; такихъ пособій выдано: въ вышневолоцкомъ уѣздѣ на сумму 958 руб. 49 коп. и въ новоторжскомъ на 28 руб. 35 коп.;

въ тѣхъ мѣстностяхъ новоторжскаго уѣзда, гдѣ весною 1902 года стали появляться отдѣльные случаи заболѣванія цингой, для предупрежденія развитія болѣзни были произведены выдачи безвозвратныхъ пособій и другими продуктами: овощами, крупю и т. п., каковыхъ было выдано на сумму 1.233 руб.

Уменьшеніе площади озимыхъ посѣвовъ и общій недородъ хлѣбовъ и травъ въ 1902 году, весьма неблагопріятно отразившійся на матеріальномъ благосостояніи населенія, вызвали въ отчетномъ году необходимость выдачи въ довольно значительномъ размѣрѣ ссудъ сѣмянъ ржи для того, чтобы дать крестьянамъ возможность засеять свои озимыя поля къ 1904 году. Въ такой помощи особенная необходимость явилась потому, что большая часть запасовъ изъ магазиновъ была выдана въ ссуду на продовольствіе; крестьяне же обыкновенно засеваютъ поля рожью урожая того же года; кромѣ того въ нѣкоторыхъ селеніяхъ озимыя поля были засеяны яровымъ, или же, если была посѣяна рожь, то она дала сѣмена настолько неудовлетворительныя, что засеять ими не представлялось возможнымъ. Въ виду такого положенія дѣла Министерствомъ, соотвѣтственно расчетамъ Присутствія, было отпущено за счетъ имперскаго капитала въ распоряженіе Присутствія для приобрѣтенія сѣмянъ на посѣвъ озимыхъ полей 360.000 руб. Губернское Присутствіе, имѣя въ виду, что для посѣва самое желательное приобрѣсти сѣмена мѣстныхъ, и что въ случаѣ недостатка сѣмянъ у мѣстныхъ землевладѣльцевъ, остальную часть легче все-таки будетъ приобрѣсти чрезъ мѣстныхъ торговцевъ, признало болѣе цѣлесообразнымъ поручить заготовку сѣмянъ въ каждомъ нуждавшемся уѣздѣ сѣзду.

На ассигнованныя по уѣздамъ суммы приобрѣтено сѣменной ржи:

по Ржевскому уѣзду на . . . 87.421 р. 72 к.	по Бѣжецкому уѣзду . . . 23.731 р. 46 к.
— Вышневолоцкому . . . 48.594 — 58 —	— Зубцовскому . . . 12.012 — 6 —
— Весьегонскому . . . 40.932 — 65 —	— Кашиинскому . . . 6.221 — 35 —
— Осташковскому . . . 37.920 — » —	— Тверскому . . . 562 — 99 —
— Новоторжскому . . . 43.914 — 64 —	— Корчевскому . . . 297 — 60 —
— Старицкому . . . 17.558 — 15 —	

Все заготовленное количество ржи на эти суммы пришлось выдать въ ссуду; небольшой остатокъ отъ заготовки оказался лишь въ уѣздахъ бѣжецкомъ 2.862 пуд. и осташковскомъ 3.238 пу.; этотъ остатокъ предназначается на выдачу продовольственныхъ ссудъ въ нѣкоторыхъ селеніяхъ, пострадавшихъ отъ градобитій. Благодаря такой помощи, всѣ озимыя поля на надѣльной землѣ были засеяны и озимые всходы съ осени почти вездѣ были удовлетворительны.

На уплату долговъ губернскому продовольственному капиталу по ссудамъ, выданнымъ до 1903 года, поступило въ отчетномъ году 3.969 руб. 8 коп.; въ долгу по этимъ ссудамъ остается 307.319 руб. 82 коп.; наличности губернскаго продовольственнаго капитала на 1-е января 1904 года состояло 58.779 руб. 48 коп.

Для разрѣшенія всѣхъ вопросовъ по продовольственнымъ дѣламъ, относящимся къ заготовкѣ хлѣба и сѣмянъ, разсмотрѣнію подготовительныхъ свѣдѣній, выработкѣ плановъ организаціи, разрѣшенію выдачъ ссудъ и т. п. состоялось 40 засѣданій Присутствія, въ которыхъ обсуждалось всего 513 дѣлъ и вопросовъ.

Дѣятельность уѣздныхъ сѣздовъ и земскихъ начальниковъ, какъ выше указано, заключалась въ представленіи Присутствію различныхъ подготовительныхъ свѣдѣній и заключеній, въ организаціи выдачи заготовленнаго хлѣба, а частью также и въ закупкѣ, въ разрѣшеніи выдачъ ссудъ изъ мѣстныхъ продовольственныхъ запасовъ и наблюденіи за ихъ пополненіемъ.

Для обсужденія всѣхъ этихъ вопросовъ въ уѣздныхъ сѣздахъ въ теченіи года было, засѣданій срочныхъ и экстренныхъ: въ Корчевскомъ 32, Осташковскомъ 55, Тверскомъ 17

Вышневолоцкомъ 25, Старицкомъ 20, Бѣжецкомъ 31, Ржевскомъ 28, Кашинскомъ 22, Весьегонскомъ 25, Калязинскомъ 10, Зубцовскомъ 18, Новоторжскомъ 25.

О состояніи и движеніи мѣстныхъ продовольственныхъ средствъ (хлѣбныхъ запасовъ и денежныхъ капиталовъ) лицъ сельскаго сословія и лицъ, не принадлежащихъ къ составу сельскихъ обществъ, но подлежащихъ дѣйствию закона 12 іюня 1900 года, прилагаются къ сему обзору двѣ вѣдомости лит. Б и В.

в) Фабрики и заводы.

(Приложеніемъ къ этой статьѣ служитъ вѣдомость № 2).

Всѣхъ заведеній, имѣющихъ фабричный или заводскій характеръ, производительность которыхъ достигаетъ не менѣе 1.000 рублей по каждому, насчитывалось въ отчетномъ году 355, рабочихъ на нихъ было 33.066, цѣнностей произведено на 44.283.984 рубля.

По сравненію съ прошлымъ годомъ производительность фабрикъ и заводовъ увеличилась на 270.705 рублей, причемъ увеличеніе производительности наблюдается въ производствахъ бумагопрядильномъ, кожевенномъ и свѣчномъ восковомъ. Незначительное уменьшеніе по сравненію съ прошлымъ годомъ замѣчается въ производствахъ писчебумажномъ, вагоностроительномъ и ткацкомъ.

О суммѣ заработка мѣстнаго населенія на фабрикахъ и заводахъ въ городахъ и уѣздахъ, а также заработка на главнѣйшихъ фабрикахъ, даютъ понятіе слѣдующія таблицы, составленныя по свѣдѣніямъ, полученнымъ отъ владѣльцевъ заведеній.

I. Размѣръ заработка по всемъ фабрикамъ и заводамъ.

Въ городахъ.		Въ уѣздахъ.		Въ городахъ.		Въ уѣздахъ.	
Р у б л я.				Р у б л я.			
Тверь	4.394.245	342.400	Осташковъ	109.415	780		
Корчева	»	565.805	Ржевъ	335.805	482.350		
Калязинъ	31.550	52.505	Зубцовъ	2.025	13.400		
Кашинь	5.536	36.500	Посадъ Пог.-Городище	18.370	»		
Бѣжецкъ	18.592	38.656	Старица	1.670	29.250		
Весьегонскъ	3.140	21.910	Торжокъ	37.224	285.638		
Красный-Холмъ	2.750	»	И т о г о	5.205.092	3.284.109		
Вышній-Волочекъ	245.300	1.414.915	Всего по губерніи	8.489.201			

II. Размѣръ заработка на главнѣйшихъ фабрикахъ.

Города и уѣзды.	Наименованіе фабрикъ.	Число рабочихъ.	Сумма заработка въ рубляхъ.
Тверь	Фабрика товарищества Тверской мануфактуры	9.155	3.028.750
— — — — —	— Рождественской мануфактуры	2.308	358.400
— — — — —	Вагоностроительный заводъ верхневолжск. общества	3.440	715.380
Тверской уѣздъ	Ткацкая фабрика Ивана Залогина съ сыномъ	1.347	182.784
Корчевской уѣздъ	Фаянсовая фабрика Кузнецова	1.510	381.500
Вышній-Волочекъ	Бумаго-прядильная фабрика Прохорова	672	159.740
Вышневолоцкій уѣздъ.	Его же Прохорова	1.771	563.590
— — — — —	Фабрика товарищества Рябушинскаго	1.782	365.320
Новоторжскій уѣздъ.	Писчебумажная фабрика Кувшинова	853	177.736
Ржевскій уѣздъ	Писчебумажная фабрика Образцова	559	232.130
В с е г о		23.397	6.165.330

г) Т о р г о в л я.

Торговых заведений въ отчетномъ году въ губерніи состояло: въ городахъ 4.461, въ уѣздахъ 8.068, всего 12.529. Торговыхъ документовъ выдано 22.696.

Распределение въ отчетномъ году торговыхъ заведений по городамъ и уѣздамъ, а торговыхъ документовъ по разрядамъ, видно изъ слѣдующихъ таблицъ.

I. Ч и с л о т о р г о в ы х з а в е д е н і й.

У ѣ з д ы.	Въ городахъ и посадахъ.	Во внѣгородскихъ мѣстностяхъ.	И т о г о въ губерніи.
Тверской	1.038	644	1 682
Корчевской	91	776	867
Кашинскій	278	827	1.105
Калязинскій	196	617	813
Бѣжецкій	339	1.101	1.440
Весьегонскій	82	695	777
Гор. Красный Холмъ	249	—	249
Вышневолоцкій	331	793	1.124
Осташковскій	280	387	667
Пос. Селижарово	57	—	57
Ржевскій	605	498	1.103
Зубцовскій	157	651	808
Пос. Погорѣлое-Городище	90	—	90
Старицкій	225	577	802
Новоторжевскій	338	502	840
Посел. Осташково	105	—	105
По губерніи	4.461	8.068	12.529

II. Ч и с л о в ы б р а н н ы х т о р г о в ы х д о к у м е н т о в ъ.

Названіе торговыхъ документовъ.	Число выданныхъ документовъ:	
	годовыхъ.	полугодовыхъ.
ПРОМЫСЛОВЫЯ СВИДѢТЕЛЬСТВА.		
Для торговыхъ предприятий:		
I разряда	25	»
II —	2.018	71
III —	7.394	486
IV —	3.048	578
V — на развозный торгъ	377	44
— — на разносный —	247	41
Для промышленныхъ предприятий:		
I разряда	8	»
II —	5	»
III —	11	»
IV —	38	6
V —	112	27
VI —	223	52
VII —	591	55
VIII —	847	69
Для паровыхъ судовъ	17	»
Для личныхъ промысловыхъ занятій:		
IV разряда	121	7
V —	778	96
VI —	20	1
VII —	1.339	44

Названіе торговыхъ документовъ.	Число выданныхъ документовъ.	
	годовыхъ.	полугодовыхъ.
На складочныя помѣщенія при торговыхъ предпріятіяхъ:		
I разряда	44	9
II —	97	4
III —	28	1
Сословныя купеческія:		
1-й гильдіи	18	»
2-й —	568	»
Безплатныя промысловыя билеты на складочныя помѣщенія при торговыхъ предпріятіяхъ:		
I разряда	56	»
II —	1.637	»
III —	818	»
при промышленныхъ предпріятіяхъ	317	»
На подряды и поставки	57	»
Отставнымъ нижнимъ чинамъ и семействамъ церк.-служителей	246	»
И т о г о	21.105	1.591

О числѣ торговыхъ предпріятій, размѣрахъ ихъ оборотовъ и доходности даютъ понятіе слѣдующія данныя:

Торговыхъ предпріятій было	7.481
Оборотъ ихъ	81.518.700 руб.
Доходность	6.309.200 —

Изъ приведенныхъ данныхъ видно: а) число торговыхъ заведеній по сравненію съ 1902 годомъ уменьшилось въ городахъ на 91, а въ уѣздахъ увеличилось на 463; б) число выбранныхъ торговыхъ документовъ увеличилось на 1.583, обороты торговыхъ предпріятій увеличились на 2.601.300 руб., а доходность ихъ на 292.600 рублей.

Къ числу торговыхъ предпріятій относятся также и общества потребителей, которыхъ въ минувшемъ году было 23: въ городахъ—5 и въ уѣздахъ—18. Всѣхъ членовъ въ обществахъ насчитывалось къ 1 января 1904 года 5.307 человекъ, причемъ оборотнаго капитала имъ принадлежало около 90.430 руб. 40 коп. и запаснаго до 27.850 руб. 60 коп. Въ теченіе года обществами потребителей продано товара на 798.460 рублей. Первое мѣсто по размѣру оборотовъ и прибыли занимаетъ общество потребителей при фабрикахъ товарищества мануфактуры Козьмы Прохорова въ г. Волочкѣ и Вышневолоцкомъ уѣздѣ, гдѣ оборотъ общества по продажѣ товаровъ достигъ до 132.285 рублей.

д) Движеніе населенія.

(Приложеніемъ къ этой статьѣ сужитъ вѣдомость № 3).

Жителей наличныхъ и временноотсутствующихъ въ городахъ и уѣздахъ Тверской губерніи къ 1 января 1903 года состояло 2.159.841, въ томъ числѣ 1.046.402 муж. и 1.113.439 женскаго пола.

Въ отчетномъ году родилось:	Муж. пола.	Жен. пола.	Всего.
въ городахъ	2.252	2.071	4.323
— уѣздахъ	44.399	42.090	86.489
Во всей губерніи	46.651	44.161	90.812

Умерло:	Муж. пола.	Жен. пола.	В с е г о.
въ городахъ	1.697	1.584	3.281
— уѣздахъ	35.673	32.807	68.480
Во всей губерніи	37.370	34.391	71.761

Число родившихся превысило число умершихъ въ городахъ на 1.042, а въ уѣздахъ на 18.009. Такимъ образомъ естественный приростъ населенія въ Тверской губерніи составилъ въ отчетномъ году 19.051 человекъ.

Браковъ было заключено во всей губерніи 15.573, изъ нихъ въ городъ Твери 363, въ уѣздныхъ городахъ 464 и въ уѣздахъ 14.746.

О степени естественнаго прироста населенія, равно какъ и рождаемости, смертности и бракахъ по уѣздамъ (съ городами) за отчетный годъ даетъ понятіе слѣдующая таблица.

На 10.000 жителей наличныхъ и временноотсутствующихъ въ 1903 году было:

Уѣзды съ городами	Браковъ.	Рождений.	Смертныхъ случаевъ.	Естественный приростъ.
Тверской	81	460	297	163
Корчевской	72	405	352	53
Калязинскій	68	393	332	60
Кашинскій	73	363	316	47
Бѣжецкій	74	427	331	96
Весьегонскій	71	401	337	63
Вышневолоцкій	66	383	300	82
Осташковскій	69	454	440	15
Ржевскій	71	487	408	79
Зубцовскій	67	420	314	106
Старицкій	74	429	305	124
Новоторжскій	69	376	256	120
По всей губерніи	71	416	329	87

Наибольшій % рождений оказывается въ Ржевскомъ, Тверскомъ и Осташковскомъ уѣздахъ, наименьшій—въ Кашинскомъ, Новоторжскомъ и Вышневолоцкомъ. Наибольшую смертность дали уѣзды: Осташковскій, Ржевскій и Корчевской; наименьшую—Новоторжскій, Тверской и Вышневолоцкій. Наибольшій % браковъ наблюдается въ Тверскомъ и Бѣжецкомъ уѣздахъ; наименьшій—въ Вышневолоцкомъ и Зубцовскомъ. Наибольшій естественный приростъ дали уѣзды Тверской и Старицкій; наименьшій—Осташковскій и Кашинскій.

Прибавляя естественный приростъ отчетнаго года къ числу жителей, состоявшихъ къ 1 января 1903 г., получимъ численный составъ населенія въ губерніи къ 1 января 1904 года.

Жителей наличныхъ и временноотсутствующихъ въ городахъ къ 1 января 1904 года.

Г О Р О Д А.	Муж. пола.	Жен. пола.	И т о г о.
Тверь	26.312	21.343	47.655
Корчева	1.815	1.809	3.624
Калязинъ	3.964	4.524	8.488
Кашинъ	3.762	3.374	7.136
Бѣжецкъ	4.129	3.499	7.628
Весьегонскъ	1.460	1.615	3.075
Красный-Холмъ	831	1.320	2.151
Вышній-Волочекъ	8.392	8.230	16.622

Г О Р О Д А.	Муж. пола.	Жен. пола.	И т о г о.
Осташковъ . . .	6.329	5.994	12.323
Посадъ Селижарово .	832	845	1.677
Ржевъ	16.697	15.105	31.802
Зубцовъ	2.438	2.312	4.750
Пос. Погор.-Городище	1.250	1.265	2.515
Старица	2.600	2.298	4.898
Торжокъ	7.492	7.823	15.315
Итого въ городахъ	88.303	81.356	169.659

Жителей наличныхъ и временноотсутствующихъ въ уѣздахъ (безъ городовъ) къ 1 января 1904 г.

У ъ з д ы.	Муж. пола.	Жен. пола.	И т о г о.
Тверской	69.472	80.892	150.364
Корчевской	71.207	76.747	147.954
Калязинскій	71.848	75.849	147.697
Кашинскій	72.834	77.667	150.501
Бѣжецкій	140.411	147.202	287.613
Весьегонскій	85.319	90.139	175.458
Вышневолоцкій	91.937	97.242	189.179
Осташковскій	65.095	68.922	134.017
Ржевскій	66.140	71.285	137.425
Зубцовскій	62.139	67.454	129.593
Старицкій	87.098	95.824	182.922
Новоторжескій	83.880	92.630	176.510
Итого въ уѣздахъ	967.380	1.041.853	2.009.233

Жителей наличныхъ и временноотсутствующихъ въ городахъ и уѣздахъ Тверской губерніи къ 1 января 1904 года.

У ъ з д ы.	Муж. пола.	Жен. пола.	И т о г о.
Тверской	95.784	102.235	198.019
Корчевской	73.022	78.556	151.578
Калязинскій	75.812	80.373	156.185
Кашинскій	76.596	81.041	157.637
Бѣжецкій	144.540	150.701	295.241
Весьегонскій	87.610	93.074	180.684
Вышневолоцкій	100.329	105.472	205.801
Осташковскій	72.256	75.761	148.017
Ржевскій	82.837	86.390	169.227
Зубцовскій	65.827	71.031	136.858
Старицкій	89.698	98.122	187.820
Новоторжескій	91.372	100.453	191.825
По губерніи	1.055.683	1.123.209	2.178.892

О количествѣ жителей, находящихся въ болѣе или менѣе продолжительной отлучкѣ, можно судить по числу выданныхъ въ отчетномъ году видовъ на отлучку.

У ъ з д ы.	В ы д а н о в и д о в ѣ н а о т л у ч к у.						Число отлучекъ по переводу на годовыя.
	годовыхъ и на срокъ болѣе года:		полугодовыхъ:		краткосрочныхъ:		
	мужск.	женск.	мужск.	женск.	мужск.	женск.	
Тверской	28.303	12.736	653	419	86	100	41.623
Корчевской	19.086	5.082	862	306	255	118	24.846
Калязинскій	27.909	8.082	1.434	561	365	543	37.216
Кашинскій	20.888	6.880	824	298	340	392	28.512

У ъ З Д Ы.	В ы д а н о в ы д о в ъ н а о т л у ч к у.						Число отлучекъ по переводу на годовыя.
	годовыхъ и на срокъ болѣе года:		полугодовыхъ:		краткосрочныхъ:		
	мужск.	женск.	мужск.	женск.	мужск.	женск.	
Бѣжецкій .	33.518	7.810	5.241	1.215	811	423	44.867
Ресъегонскій .	16.256	5.371	2.228	510	359	178	23.131
Вышневолоцкій .	21.752	10.567	1.338	401	334	168	33.314
Осташковскій .	16.824	3.977	1.092	164	218	53	21.498
Ржевскій .	18.914	3.949	958	101	232	51	23.465
Зубцовскій .	21.342	7.153	502	130	39	74	28.839
Старицкій .	31.224	7.893	4.329	862	516	291	41.915
Новоторжскій .	25.520	8.311	1.603	285	303	207	34.904
Итого по уѣздамъ	281.536	87.811	21.064	5.252	3.858	2.598	384.130
Г О Р О Д А.							
Тверь .	2.728	1.068	9	21	19	15	3.822
Корчева .	845	346	7	4	2	3	1.199
Калязинъ .	1.285	640	9	1	5	32	1.940
Кашинъ .	882	445	»	»	»	»	1.327
Бѣжецкъ .	568	247	36	6	46	48	860
Весьегонскъ .	526	232	23	11	14	34	787
Красный-Холмъ	272	143	»	»	»	»	415
Вышній-Волочекъ	1.904	1.304	12	13	42	31	3.239
Осташковъ .	1.194	566	51	17	107	23	1.826
Пос. Селижарово	241	126	7	»	5	3	374
Ржевъ .	2.451	950	»	»	»	»	3.401
Зубцовъ .	455	245	3	1	6	7	706
Пос. Пог.-Городище	424	263	»	»	1	1	688
Старица .	356	223	4	2	5	15	587
Торжокъ .	1.314	515	122	36	112	122	1.967
Итого по городамъ	15.445	7.313	283	112	364	334	23.138
Всего по губерніи	296.981	95.124	21.347	5.364	4.222	2.932	407.268

Выселеній въ отчетномъ году было 23. По свѣдѣніямъ Тверской Казенной Палаты перечислено въ губерніи: Московскую—2, Харьковскую—2, Петербургскую—5, Псковскую—3, Ярославскую—8, Тургайскую область—1, Рязанскую губ.—1, Виленскую—1. Причисленій изъ другихъ губерній не было.

II. ПОДАТИ И ПОВИННОСТИ.

а) Окладные сборы.

Къ 1-му января 1903 года состояло въ недоимкѣ окладныхъ сборовъ и разныхъ взысканій, лежащихъ на отвѣтственности губернскаго начальства 57.095 руб. 45 коп. На отчетный годъ назначено было къ поступленію оклада: государственнаго поземельнаго налога 91.688 руб. 66 коп., налога съ недвижимыхъ имуществъ въ городахъ, посадахъ и мѣстечкахъ 102.000 руб. и разныхъ взысканій 18.721 руб. 50 коп.; вновь причислено означенныхъ сборовъ 201.782 руб. 73 коп., исключено изъ нихъ 12.507 руб. 22 коп. Такимъ образомъ, въ отчетномъ году, надлежало поступить 458.781 руб. 13 коп., взыскано же на пополненіе этой суммы 399.448 руб. 30 коп. и въ недоимкѣ осталось 59.332 руб. 83 коп., болѣе прошлаго года на 2.236 руб. 82 коп.

б) Губерскій земскій сборъ.

Къ 1-му января 1903 года оставалось въ недоимкѣ губернскаго земскаго сбора 195.629 руб. 85³/₄ коп., на отчетный годъ назначено было къ поступленію оклада 325.124 руб. 28 коп., взыскано недоимки 192.680 р. 62¹/₄ коп. и оклада 191.290 руб. 57¹/₄ коп. и въ недоимкѣ осталось 136.782 руб. 94¹/₄ коп., менѣе прошлаго года на 58.846 руб. 91¹/₂ коп. По уѣздамъ недоимка въ земскомъ сборѣ распредѣляется такъ: за Тверскимъ уѣздомъ состоитъ 23 410 руб. 76³/₄ коп., Корчевскимъ—9.997 р. 26 коп., Калязинскимъ—75 руб. 76 коп., Кашинскимъ—47 р. 56 коп., Бѣжецкимъ—16.948 руб. 79¹/₄ коп., Весьегонскимъ—28.875 руб. 71¹/₂ коп., Вышневолоцкимъ—9.068 р. 35 коп., Останковскимъ—10.275 руб. 36¹/₂ коп., Ржевскимъ—11.818 руб. 27 коп., Зубцовскимъ—320 руб. 3¹/₂ коп., Старицкимъ—2.571 руб. 74¹/₄ коп. и Новоторжскимъ—23.376 руб. 32¹/₂ коп.

в) Дворянскій сборъ.

Сбора съ дворянскихъ имуществъ на частныя повинности оставалось въ недоимкѣ на 1-е января 1903 года 62.959 руб. 11 коп., на отчетный годъ назначено было къ сбору 7.719 руб. 84 коп. и слѣдовательно надлежало поступить въ теченіи года 70.678 руб. 95 коп., поступило же на пополненіе этого сбора только 2.902 руб. 27 коп. и въ недоимкѣ осталось на 1-е января 1904 года 67.776 руб. 68 коп.

г) Выкупные платежи.

Выкупных платежей оставалось къ 1-му января 1903 года въ недоимкѣ 171.672 р. 87 коп., на отчетный годъ назначено было къ поступленію оклада 2.473.779 р. 54 коп., вновь причислено оклада и недоимки 4.588 руб. 91 коп., исключено 69.949 руб. 34 коп., взыскано недоимки и оклада 2.182.650 руб. 29 коп., и въ недоимкѣ на 1-е января 1904 года осталось 397.441 руб. 69 коп., болѣе прошлаго года на 225.768 руб. 82 коп. По уѣздамъ недоимка въ этомъ сборѣ распредѣляется такъ: за Тверскимъ уѣздомъ состоитъ 2.686 руб. 33 коп., Корчевскимъ—12.702 руб. 49 коп., Кашинскимъ—8.099 р. 9 коп., Калязинскимъ—33.857 руб. 84 коп., Бѣжецкимъ—59.247 руб. 73 коп., Весьегонскимъ—57.895 руб., 32 коп., Вышневолоцкимъ—56.683 р. 82 коп., Осташковскимъ—75.892 р. 47 коп., Ржевскимъ—26.501 руб. 64 коп., Зубцовскимъ—183 руб. 69 коп., Старицкимъ—3.487 руб. 57 коп. и Новоторжскимъ—60.103 руб. 70 коп.

д) Городскіе доходы и расходы.

Въ 1903 году доходовъ въ пользу городскихъ поселеній Тверской губерніи поступило 975.941 руб. 52³/₄ коп., а расходовъ городскими управленіями произведено 978.474 руб. 46¹/₄ к., т. е. на 2.532 р. 93¹/₂ коп. болѣе общей суммы поступившихъ доходовъ.

Наиболѣе крупныя суммы расходовъ превышали доходы по городамъ Твери, Кашину и Бѣжецку: по первому—на 2.169 руб. 75 коп., по второму—на 2.245 руб. 64 коп. и по послѣднему—на 2.243 руб. 36 коп.; по городу же Осташкову и посаду Селижарову доходы превысили расходы—по первому на 2.697 руб. 7¹/₄ коп. и по второму—на 1.426 руб. 14 коп.; по остальнымъ городскимъ поселеніямъ губерніи разность въ городскихъ доходахъ и расходахъ была весьма незначительна.

Сравнительно съ прошлымъ годомъ общая сумма доходовъ по городамъ Тверской губерніи увеличилась на 57.936 руб. 87³/₄ коп., соответственно чему увеличилась и общая сумма городскихъ расходовъ по сравненію съ предыдущимъ годомъ на 68.889 р. 45¹/₂ коп.

Увеличеніе въ 1903 году суммы доходовъ произошло, главнымъ образомъ, по городу Бѣжецку, а именно на 36.623 руб. 54 коп., каковое увеличеніе явилось слѣдствіемъ поступления въ городскую кассу 39.000 руб. отъ займовъ, въ томъ числѣ 25.000 руб. на постройку зданія для мѣстной женской гимназіи.

Болѣе значительное уменьшеніе доходовъ противъ 1902 года оказалось по гор. Твери на 38.680 р. 84 коп. вслѣдствіе того, что въ 1902 г. въ числѣ доходовъ показано было крупное поступленіе отъ займа на постройку зданія для женской гимназіи въ 100.000 руб.

Увеличеніе расходовъ въ 1903 году произошло по городамъ: Кашину на 27.849 руб. 61 коп., Бѣжецку на 22.355 руб. 89 коп.—вслѣдствіе производства работъ по постройкѣ городскихъ зданій и по г. Торжку на 15.949 руб. 42 коп. по случаю уплаты нѣкоторыхъ долговъ въ суммѣ 19.541 руб. 35 коп.

Болѣе значительное уменьшеніе расходовъ въ 1903 году оказалось по гор. Твери на 30.199 руб. 36 коп., каковое уменьшеніе объясняется значительнымъ сокращеніемъ по сравненію съ 1902 годомъ расходовъ по постройкѣ городскихъ зданій.

е) А к ц и з н ы е с б о р ы.

Въ отчетномъ году въ Тверской губерніи числилось 22 винокуренныхъ завода, коими выкурено 26.065.669° или 655.710,9 ведеръ 40% крѣпости.

Водочный заводъ числился 1, пивоваренныхъ— 6.

Торговыхъ заведеній съ продажей спиртныхъ напитковъ въ отчетномъ году въ губерніи числилось:

	Въ 1902 г.	Въ 1903 г.
Оптовыхъ складовъ	30	28
Ренсковыхъ погребовъ	65	74
Трактирныхъ заведеній	63	73
Винныхъ лавокъ	411	411
Портерныхъ и ливныхъ лавокъ	201	208
Временныхъ выставокъ	2	6
Буфетовъ	77	119
И т о г о	849	919

Акцизнаго, патентнаго и бандерольнаго сборовъ получено въ отчетномъ году 9.271.790 руб. 52 коп., болѣе чѣмъ въ 1902 году на 182.553 руб. 40 коп., что видно изъ слѣдующей таблицы:

	Въ 1902 году.		Въ 1903 году.	
	Руб.	Коп.	Руб.	Коп.
Акцизъ съ вина и спирта	1.776	92	1.354	24
— съ пива и меда	17.486	51	22.920	79
Съ продажи казеннаго вина и спирта	8.827.514	80	9.043.500	7
Комиссіоннаго сбора	5.935	81	4.385	90
За невозвращенную стеклянную посуду	75.380	60	77.100	5
Бандерольнаго сбора съ водочныхъ издѣлій	15.594	»	11.257	15
Патентнаго сбора съ заводовъ и заведеній для выдѣлки и продажи напитковъ и дрожжей	18.933	»	18.210	38
Взысканій за нарушеніе правилъ объ акцизныхъ сборахъ	2.500	72	1.510	56
Патентнаго сбора съ спичечныхъ фабрикъ	600	»	650	»
Бандерольнаго сбора съ спичечныхъ фабрикъ	75.201	90	43.181	78
— — съ табачныхъ издѣлій	»	33	»	»
Патентнаго сбора съ табачныхъ издѣлій	42.335	»	43.294	25
Случайныя поступления	5.977	53	4.425	35
И т о г о	9.089.237	12	9.271.790	52

Изъ этой таблицы видно, что акцизныхъ доходовъ въ отчетномъ году поступило болѣе, чѣмъ въ 1902 году, на 182.553 руб. 40 коп.; между тѣмъ въ отдѣльности уменьшеніе доходовъ выразилось главнымъ образомъ: а) въ поступленіи акциза съ спичечнаго производства и б) бандерольнаго сбора съ водочныхъ издѣлій. Уменьшеніе произошло отъ того, что производство фосфорныхъ и безфосфорныхъ спичекъ въ Тверской губерніи ежегодно уменьшается вслѣдствіе увеличивающагося привоза спичекъ изъ другихъ губерній, преимущественно же изъ Новгородской. Уменьшеніе дохода съ водочныхъ издѣлій объясняется тѣмъ, что водочное производство на находящемся въ губерніи единственномъ водочномъ заводѣ постепенно сокращается, такъ какъ заводъ этотъ послѣ введенія казенной продажи питей не вполне выяснилъ количество потребленія своихъ издѣлій въ тѣхъ мѣстностяхъ, въ которыхъ онъ имѣлъ сбытъ до введенія водочной монополіи. Что же касается уменьшенія поступления

остальныхъ доходовъ, какъ-то: акциза съ вина и спирта, комиссіоннаго сбора, патентнаго сбора съ заводовъ и заведеній для выдѣлки и продажи питей, взысканій за нарушеніе правилъ объ акцизныхъ сборахъ и случайныхъ поступленій—то такія поступленія зависятъ отъ мѣстныхъ случайныхъ условій.

Въ отчетномъ году винокурными заводами выкурено 655.710,9 ведеръ спирта въ 40%, т. е. болѣе прошлаго года на 75.000,9 ведеръ. Такое увеличеніе выкурки объясняется урожаемъ въ Тверской губерніи болѣе доброкачественнаго картофеля, чѣмъ получившійся въ 1902 году, а также болѣе продолжительнымъ временемъ винокурения въ 1903 году, чѣмъ въ 1902 году.

Число мѣстъ продажи вина по сравненію съ прошлымъ годомъ увеличилось на 70, увеличеніе преимущественно послѣдовало въ открытіи буфетовъ на пароходахъ и въ помѣщеніяхъ любительскихъ спектаклей.

ж) Отправленіе натуральныхъ повинностей.

Постоянная повинность. Отправленіе воинской квартирной повинности въ Тверской губерніи возложено, на основаніи 13 и 15 ст. Положенія о преобразованіи воинской квартирной повинности, на обязанность городскихъ общественныхъ управленій за опредѣленные, **ВЫСОЧАЙШЕ** утвержденнымъ 20 мая 1902 г. мѣстнымъ Государственнымъ Совѣтомъ, квартирные оклады. По губерніи расквартированы и размѣщены были городскими управленіями части войскъ: а) въ г. Твери: штабъ и караульный эскадронъ 1-го лейбъ-драгунскаго Московскаго Императора Александра III полка, 8-й гренадерскій Московскій Великаго Герцога Мекленбургъ-Шверинскаго Фридриха полкъ, 1-я конно-артиллерійская батарея, 2-я конно-артиллерійская генерала Ермолова батарея, канцелярія и нижніе чины продовольственнаго магазина; б) въ гор. Ржевѣ: 2-й драгунскій С.-Петербургскій генералъ-фельдмаршала князя Меншикова полкъ и нижніе чины продовольственнаго магазина и в) во всѣхъ городахъ Тверской губерніи управленія уѣздныхъ воинскихъ начальниковъ съ конвойными командами. Въ означенныхъ частяхъ войскъ было 3.770 человекъ нижнихъ чиновъ и до 1.343 строевыхъ и офицерскихъ лошадей, за размѣщеніе которыхъ, а также штабовъ и другихъ воинскихъ управленій уплачено общественнымъ управленіямъ 68.986 руб. и предстоитъ еще къ расходу 8.596 руб. 34 коп., а всего 77.582 руб. 34 коп. Кромѣ поименованныхъ частей войскъ въ отчетномъ 1903 году городскими общественными управленіями были предоставлены помѣщенія для расквартированія: а) призывавшихся въ учебный сборъ ратниковъ 1-го разряда государственнаго ополченія въ числѣ 4.684 человекъ и подъ складъ для нихъ вещей и оружія, за что городамъ уплачено 2.209 руб. 9 коп. и б) новобранцевъ, явившихся на сборные пункты въ города для отправленія ихъ въ войска по назначенію, въ числѣ 5.350 человекъ; за размѣщеніе ихъ уплачено 486 руб. 57 коп. Независимо отъ сего въ 1903 году нанимались помѣщенія для канцелярій и нижнихъ чиновъ самими начальниками частей, именно: начальникомъ губернскаго жандармскаго управленія, двумя его помощниками и начальниками Тверскаго, Ржевскаго и Осташковскаго отдѣленій С.-Петербургскаго жандармскаго полицейскаго управленія желѣзныхъ дорогъ, которымъ уплачено квартирныхъ окладовъ 2.140 руб. 82 коп. Всего въ 1903 году на отправленіе постоянной повинности израсходовано 82.462 руб. 8 коп.

Воинская повинность исполнена въ отчетномъ году населеніемъ губерніи безъ возникновенія какихъ-либо недоразумѣній. Призывъ и пріемъ новобранцевъ начатъ былъ въ установленный закономъ срокъ 15 октября и оконченъ 6 ноября.

По разверсткѣ Военнаго Министерства назначено было къ приему на службу въ губерніи 5.385 новобранцевъ. По спискамъ всѣхъ категорій числилось 20.046 человекъ, въ томъ числѣ 16 евреевъ; льготныхъ по семейному положенію 1-го разряда 4.865, изъ нихъ евреевъ 8 чел.; 2-го разряда 3.532 и 3-го разр. 361. Получили отсрочку: по имущественному положенію, на основаніи ст. 60 и прим. 2,—2 чел., для окончанія образованія (ст. 61 уст.)—53, для поступленія въ духовное званіе (ст. 63)—4; вслѣдствіе нахождения подъ слѣдствіемъ и судомъ или въ виду отбыванія наложеннаго по суду наказанія (ст. 169)—20 человекъ. Подлежало освобожденію отъ воинской повинности по званію священнослужителей всѣхъ христіанскихъ вѣроисповѣданій (ст. 79 п. 1)—1 и православныхъ псаломщиковъ (ст. 79 п. 2)—7 чел. Въ числѣ лицъ, внесенныхъ въ дополнительные списки А (§ 2 п. б), заключалось: христіанъ—2; не заявившихъ въ свое время о невнесеніи ихъ въ призывные списки (ст. 180)—2 чел.; въ дополнительные списки Б получившихъ отсрочки 1.353 чел., изъ нихъ: по имущественному положенію—1, для окончанія образованія—40, для поступленія въ духовное званіе—10, по невозможности: христіанъ—1.212, евреевъ—2, для поправленія здоровья: христіанъ—87 и евреевъ—1 чел. Не явилось изъ числа всѣхъ внесенныхъ въ общіе и дополнительные (А и Б) призывные списки лицъ, обязанныхъ явиться къ освидѣтельствуванію для пополненія назначеннаго числа новобранцевъ (п. 4 ст. 172): по уважительнымъ причинамъ—78 и безъ уважительныхъ причинъ—155 чел., всѣ христіане. Для пополненія назначеннаго числа новобранцевъ всего подвергалось освидѣтельствуванію (ст. 166 и 168)—9.064 чел., въ томъ числѣ признано совсѣмъ неспособными къ военной службѣ христіанъ—757 чел. и 1 еврей; признано негодными къ дѣйствительной службѣ, но годными въ ополченіе 2-го разряда: христіанъ—1.400 и 3 еврея; признано подлежащими отсрочкѣ на основаніи ст. 47 и внесенію въ дополнительный списокъ Б слѣдующаго года: по невозможности—1.149, для излѣченія болѣзней—93, зачислено въ ратники ополченія 2-го разряда, на основ. прим. къ ст. 172 уст., изъ лицъ, признанныхъ: подлежащими отсрочкѣ по невозможности или для излѣченія болѣзней—13, подлежащими отправленію въ лѣчебныя заведенія на испытаніе (ст. 170): христіанъ—286 чел. и 3 еврея; годными къ службѣ единогласно и внесено въ приемную роспись 5.302 христіаннина 3 еврея; на значено къ переосвидѣтельствуванію въ Губернскомъ Присутствіи 40 чел.; признано годными къ службѣ, вопреки мнѣнію врачей, 6 чел., неспособными къ службѣ неединогласно или вопреки мнѣнію врачей (п. 2 ст. 172 и цирк. Мин. Вн. Дѣлъ 1875 г. № 47)—8 чел. Въ счетъ опредѣленнаго разверсткой числа новобранцевъ, принято въ войска по признаніи ихъ годными къ службѣ: изъ числа внесенныхъ въ общіе призывные списки—5.054, внесенныхъ въ дополнительные списки А—2, и внесенныхъ въ дополнительные списки Б—278 чел.; зачислено въ запасъ, на основ. п. 1 ст. 80—1, п. 3—50, ст. 82 уст.—1 и зачислено 3 чел., состоящихъ уже на дѣйствительной службѣ въ военномъ вѣдомствѣ. Въ подборѣ оказался 1 еврей. Въ числѣ принятыхъ на военную службу заключалось: имѣвшихъ право на льготу (ст. 168 и прим. къ ст. 174 уст.) 3-го разряда—47, 2-го разр.—8, женатыхъ—1.553, изъ нихъ было одиночекъ, семейства коихъ состоятъ изъ жены и дѣтей—1, одиночекъ вдовцовъ, имѣющихъ дѣтей—9, имѣющихъ право на сокращенные сроки службы: по п. 1 ст. 64—3, п. 2—75, п. 3—1.211, умѣющихъ читать и писать—2.848 и умѣющихъ только читать—307; по происхожденію: великороссовъ—5.158, финскихъ племенъ—168, евреевъ—3, цыганъ—3 чел.; по вѣроисповѣданію: православныхъ и единовѣрцевъ—5.306, раскольниковъ—17, прочихъ христіанъ—6, евреевъ—3; по сословіямъ: дворянъ—8, купцовъ—2, почетныхъ гражданъ—16, мѣщанъ—265, крестьянъ—5.332; по мѣсту жительства до призыва: городскихъ обывателей—258, сельскихъ жителей—5.074 чел.; по родамъ занятій до призыва: земледѣльцевъ—2.132, фабричныхъ—111, ремесленниковъ и цеховыхъ—1.812, торговцевъ—327, состоявшихъ на службѣ (государственной, общественной или частной)—150, прочихъ—800. Способныхъ только къ нестроевой службѣ—65, подлежащихъ

назначенію во флотъ (п. 2 ст. 15 уст.)—31 чел. Изъ числа принятыхъ новобранцевъ отправлено съ мѣсть призыва въ войска—5 чел., въ лѣчебныя заведенія (ст. 23 наст. Прис.)—12, распущено по домамъ, на основ. ст. 177 уст.—5.312. За время дѣйствій уѣздныхъ присутствій по призыву оказалось: случаевъ примѣненія ст. 55 уст.—1, случаевъ мѣны жеребьевъ ст. 57 уст.—1, подлежавшихъ по вынужденію нумеру жеребья по ступенію на службу и замѣненныхъ братьями—2 лица. Въ мѣстностяхъ, на кои дѣйствіе закона 10 іюня 1902 года не распространено, за пополненіемъ назначеннаго числа новобранцевъ, при освидѣтельствованіи прочихъ призывавшихся лицъ для опредѣленія годности ихъ къ службѣ въ ополченіи (176): зачислено въ ратники ополченія 1-го разряда: христіанъ—3.762, евреевъ—1; зачислено въ ратники ополченія 2 разряда: христіанъ—3.294, евреевъ—3; признано совсѣмъ неспособными къ военной службѣ христіанъ—235 и не явилось къ освидѣтельствуванію 142 чел.—христіанъ. Въ отчетномъ году уѣздными по воинской повинности присутствіями было причислено въ призывные участки (ст. 138—140 уст.)—32 челов., въ томъ числѣ евреевъ—7; отчислено изъ призывныхъ участковъ (ст. 138—140 уст.)—106, изъ нихъ 1 еврей. 1 лицо принято на дѣйствительную службу изъ зачисленныхъ въ запасъ, на основ. п. 3 ст. 80 уст.; въѣ времени, назначеннаго для призыва, на основ. ст. 173 уст., принято: подлежащихъ переосвидѣтельствуванію призыва отчетнаго года—17, находившихся въ лѣчебныхъ заведеніяхъ—78, призыва предшествовавшаго года—2, неявившихся въ отчетномъ году—28, предшествовавшаго года—19, прежнихъ призывовъ—4, состоявшихъ подъ слѣдствіемъ и судомъ предшествовавшаго призыва—3. Возвращено со службы, на основ. ст. 173 уст.: принятыхъ въ призывъ отчетнаго года—95, прежнихъ лѣтъ—17. Выдано безсрочныхъ свидѣтельствъ о явкѣ къ исполненію воинской повинности нижнимъ чинамъ, уволеннымъ изъ войскъ по неспособности къ службѣ по протестамъ военнаго начальства—193, временныхъ свидѣтельствъ тѣмъ-же чинамъ—261. Принято на службу въѣ времени, назначеннаго для призыва, на основ. ст. ст. 180, 189 и 390 по дополнительному жеребью: христіанъ—16 и евреевъ—1, безъ жеребья 1 христіанинъ; перечислено въ запасъ по измѣнившемуся семейному положенію (ст. 56 уст.)—69 челов.; опредѣленъ возрастъ по наружному виду (ст. 131 уст.)—80 лицамъ; во время дѣйствій по призыву (ст. 159)—161 христіан. и 1 еврею; ранѣе призыва (цирк. Мин. Внутр. Дѣлъ 1898 г. № 6)—30 христ., освидѣтельствовано членовъ семействъ призываемыхъ (прим. 2 къ ст. 53): для опредѣленія способности къ труду—264 чел., въ томъ числѣ признано неспособными къ труду—210 чел., для опредѣленія возраста по наружному виду—11; освидѣтельствовано лицъ, обязавшихся или пожелавшихъ отбыть воинскую повинность вольноопредѣляющимися—8, изъ нихъ признано годными къ службѣ 1 лицо. Изъ числа призывавшихся въ отчетномъ году лицъ, въ губернскомъ присутствіи переосвидѣтельствовано было признанныхъ уѣздными присутствіями годными и негодными къ службѣ, неединогласно принятыхъ и забракованныхъ всего 58 чел., изъ коихъ признано годными къ строевой службѣ—22, нестроевой—3, негодными—20 и подлежащими отсрочкѣ по 47 ст. уст.—13. Поступило жалобъ въ губернское присутствіе (ст. 228 уст.)—51, изъ нихъ признано уважительными—5. Разсмотрѣно рѣшеній уѣздныхъ присутствій въ порядкѣ надзора (прим. къ ст. 107 уст.)—19, изъ нихъ признано неправильными и отмѣнено—3. Перенесено жалобъ въ Правительствующій Сенатъ (ст. 234 уст.)—2.

Кромѣ сего въ отчетномъ году призваны были въ учебные сборы по Тверской губерніи нижніе чины запаса и ратники государственнаго ополченія 1-го разряда.

По росписанію Военнаго Министерства назначено было призвать въ учебный сборъ 1.845 чел. нижнихъ чиновъ запаса пѣхоты и артиллеріи сроковъ службы 1898 и 1893 г.г. Ко времени призыва подлежало явкѣ въ губерніи 1.852 чел., изъ которыхъ призывныя карты 49 чел. остались неврученными, 32 чел. не явились по законнымъ причинамъ,

3 лица уклонились от явки. Всего явилось 1.762 чел., изъ коихъ принято и отправлено въ учебный сборъ 1.512 и освобождено отъ участія въ учебныхъ сборахъ по неспособности и болѣзнямъ—235, по разнымъ уважительнымъ причинамъ—37 чел.; о розыскѣ неявившихся и о привлеченіи ихъ къ отвѣтственности сдѣлано распоряженіе.

Ратниковъ ополченія 1-го разряда, подлежащихъ призыву въ учебный сборъ въ 1903 году, состояло на счету 4.588 челов., изъ нихъ освобождено было отъ явки въ учебный сборъ (§ 12 врем. прав.) по званію и роду занятій—18 чел., воспитанниковъ учебныхъ заведеній первыхъ двухъ разрядовъ—4, по болѣзни—13, находившихся подъ арестомъ—3, не явилось въ учебный сборъ (§ 29 врем. прав.)—161; изъ явившихся ратниковъ по освидѣтельствованіи въ воинскихъ присутствіяхъ (§ 15 врем. прав.): освобождено отъ учебныхъ сборовъ—147, исключено совѣмъ изъ списковъ ратниковъ 1-го разряда—128 чел. О неявившихся ратникахъ производится дознаніе и розыскъ. Учебный сборъ явившихся ратниковъ совершенъ успѣшно безъ всякихъ затрудненій.

Независимо отъ сего, въ отчетномъ году произведены были повѣрочные сборы запасныхъ нижнихъ чиновъ въ уѣздахъ: Весьегонскомъ, Зубцовскомъ, Осташковскомъ и Ржевскомъ.

Этапная повинность. Для ночлега арестантовъ, пересылаемыхъ въ разныя мѣстности, наняты были въ предѣлахъ Тверской губерніи обывательскіе дома. На наемъ помѣщеній израсходовано въ 1903 году 1.398 руб., на перевозку же арестантовъ, конвоя и казенныхъ грузовъ—700 рублей.



III. ОБЩЕСТВЕННОЕ БЛАГОУСТРОЙСТВО И БЛАГОЧИНІЕ.

а) Казенныя и общественныя зданія.

Въ Тверской губерніи казенныхъ зданій вѣдомства Министерства Внутреннихъ Дѣлъ, состоящихъ въ вѣдѣніи губернскаго начальства, находится 38, въ томъ числѣ ИМПЕРАТОРСКІЙ Тверской Дворецъ, въ которомъ помѣщается Начальникъ губерніи и Тверской музей. Всѣ зданія каменные, за исключеніемъ Старицкой тюрьмы, имѣющей нижній этажъ каменный, а верхній деревянный. Одни изъ этихъ зданій служатъ мѣстами заключенія, какъ-то: въ г. Твери—зданіе бывшей тюрьмы, занимаемое нынѣ исправительнымъ арестантскимъ отдѣленіемъ, тюрьма за Волгою, тюрьмы въ уѣздныхъ городахъ и арестантскіе флигели при зданіяхъ присутственныхъ мѣсть въ городахъ: Твери, Корчевѣ и Ржевѣ. Другія же зданія заняты присутственными мѣстами, ихъ архивами и уѣздными казначействами, съ кладовыми, а именно въ городахъ: Твери, Корчевѣ, Торжкѣ, Зубцовѣ и Вышнемъ-Волочкѣ. Зданіе бывшего рабочаго дома въ г. Твери отдано, съ разрѣшенія Министерства Внутреннихъ Дѣлъ, подъ помѣщеніе Тверского историческаго архива.

Всѣ казенныя зданія присутственныхъ мѣсть и тюремъ поддерживаются обыкновеннымъ ремонтомъ: на первыя въ отчетномъ году израсходовано 6.426 руб., а на вторыя 3.000 руб. Капитальный ремонтъ былъ произведенъ въ зданіяхъ, занимаемыхъ: Тверскимъ Окружнымъ Судомъ, на сумму 3.500 руб. и Корчевскимъ Уѣзднымъ Полицейскимъ Управленіемъ, на сумму 3.309 рублей.

Тверскимъ губернскимъ земствомъ за 1903 годъ израсходовано на строительныя работы 39 870 рублей, изъ нихъ на постройку при губернской земской больницѣ: телятника 2.000 руб., каменнаго погребца 650 руб., паровичной 9.000 руб., сарая 470 руб. и въ Буршевской колоніи для душевнобольныхъ: на постройку новаго корпуса 13.200 руб. и на окончаніе работъ, начатыхъ въ 1901 году, по возведенію столовой и кухни 14.550 руб.

Уѣздными земствами издержано на возведеніе и ремонтъ зданій 155 455 руб. 32 коп., болѣе предыдущаго отчетнаго года на 61 руб. 79 коп.

Тверскимъ—22.149 р. 4 коп., изъ коихъ на постройку школьныхъ зданій 18.893 р. 42 коп., на устройство больничныхъ зданій и ихъ ремонтъ 2.761 руб. 70 коп. и на мелкій ремонтъ земскихъ домовъ 493 руб. 92 коп.

Калязинскимъ—722 руб. 43 коп. на поддержаніе въ порядкѣ зданій въ 4-хъ медицинскихъ участкахъ.

Кашинскимъ—8.967 руб. 9 коп., изъ нихъ падаетъ расхода на постройку зданій для двухъ земскихъ училищъ 8.161 р. 92 коп. и на незначительный ремонтъ больничныхъ домовъ 805 руб. 17 коп.

Корчевскимъ—8.000 руб., на постройку зданій въ пятомъ медицинскомъ участкѣ.

Бѣжецкимъ—21.605 руб. 96 коп., изъ нихъ употреблено на постройку школъ 12.464 руб. 18 коп., ремонтъ больницъ 5.943 руб. 22 коп., на возведеніе хозяйственныхъ помѣщеній въ земскомъ имѣніи 3.048 руб. 56 коп. и устройство ледника при арестномъ домѣ 150 руб.

Весьегонскимъ—350 руб. на устройство въ уѣздѣ ветеринарной амбулаторіи.

Вышневолоцкимъ—10.371 руб. 37 коп., изъ этой суммы расходъ распределяется: на устройство и приспособленіе больничныхъ зданій 8.765 руб. 90 коп. и школъ 1.605 руб. 47 коп.

Осташковскимъ—израсходовано на школы 1.112 руб. 54 коп., устройство больницъ и родильнаго приюта 4.772 руб. 51 коп., всего же 5.885 руб. 5 коп.

Новоторжскимъ—на зданія: для школъ 16.235 руб. 47 коп. и больницъ 6.509 руб. 53 коп., итого 22.745 руб.

Ржевскимъ—изъ общей суммы расхода въ 16.715 руб. 18 коп. отнесено на строительныя работы въ больницахъ 11.640 руб. 1 коп., на устройство новаго зданія для школы и выдачу пособій крестьянскимъ обществамъ на постройку школъ 4.385 р. 31 коп. и ремонтъ арестнаго дома 689 руб. 86 коп.

Зубцовскимъ—3.442 руб. 70 коп. на постройку дома для начальнаго училища.

Старицкимъ—34.501 руб. 50 коп., изъ коихъ на постройки и ремонтъ больницъ 27.902 руб. 55 коп., школъ 6.193 руб. 73 коп. и возобновленіе арестнаго дома 405 руб. 22 коп.

Городскими общественными управленіями употреблено на тотъ же предметъ 144.209 р. 54 коп., менѣе предыдущаго отчетнаго года на 31.841 руб. 95 коп.

Тверскимъ—81.021 руб. 62 коп., изъ коихъ 36 759 руб. 12 коп. на продолженіе постройки для женской гимназіи каменнаго зданія, 26.516 руб. 2 коп. на возведеніе одного каменнаго зданія для начальнаго училища и капитальный ремонтъ другого, 9.818 р. 77 коп. на постройку цейхгауза и погреба при казармахъ, 2.521 руб. 75 коп. на ветеринарный лазаретъ при помѣщеніи для артиллеріи и деревянной конторки для ветеринарнаго врача на торговой площади, 3.287 руб. 62 коп. на устройство деревянныхъ лавочекъ подъ мелочную торговлю и 2 118 руб. 34 коп. на кузницу и погребъ при помѣщеніи пожарной команды.

Кализинскимъ—668 руб. на ремонтъ построекъ при городской богадѣльнѣ.

Бѣжецкимъ—31.686 руб. 45 коп., изъ нихъ 18 276 руб. 45 коп. на окончаніе постройки женской гимназіи, 7 500 руб. на постройку помѣщенія для городского начальнаго училища и 5.910 руб. на устройство подъ мелочную торговлю лавокъ и амбара для городской богадѣльни.

Краснохолмскимъ—15.333 руб. 40 коп. на постройку каменнаго зданія для женскаго училища и ремонтъ школы 679 руб. 11 коп.

Вышневолоцкимъ—2.572 руб. 68 коп. на ремонтъ городскихъ школъ и помѣщенія пожарной команды.

Осташковскимъ—1.357 руб. 97 коп. на ремонтъ городскихъ зданій.

Селижаровскимъ—4.781 руб. 46 коп на постройку каменнаго общественнаго дома.

Новоторжскимъ—3 078 руб. 58 коп. на покупку дома для реального училища, на ремонтъ моста чрезъ р. Тверцу и общественныхъ зданій.

Ржевскимъ—2.500 р. на постройку швальни и слесарни, при помѣщеніи драгунскаго полка.

Старицкимъ—510 руб. 27 коп. на ремонтъ общественныхъ и воинскихъ зданій.

б) Дороги, мосты и переправы.

Изъ обзора дорожныхъ работъ земства усматривается, что большихъ сооружений въ 1903 году небыло произведено ни на счетъ общаго дорожнаго капитала, образованнаго по закону 1 іюля 1895 г., ни на счетъ уѣзднаго земскаго сбора. Работы производились по всемъ уѣздамъ, за исключеніемъ Осташковскаго, и большею частію происходили на небольшихъ участкахъ и заключались въ подготовкѣ и устройствѣ землянаго полотна, съ покрытіемъ его каменною одеждою, въ ремонтѣ его, въ постройкѣ мостовъ, бетонныхъ трубъ, въ устройствѣ постоянныхъ мостовъ взаменъ переправъ, въ прорытіи и расчисткѣ канавъ и т. п. мелкихъ работахъ. По количеству, работъ болѣе всего было въ Ржевскомъ уѣздѣ (8 верстъ 259 пог. саж.), въ Вышневолоцкомъ (5 вер.), въ Калязинскомъ (4 в. 99 пог. саж.) и въ Бѣжецкомъ (4 в. 59 п. саж.); деревянныхъ мостовъ длиною 10 и болѣе сажень было сдѣлано 3: чрезъ р. Малую Пудису, въ Корчевскомъ уѣздѣ, длиною 25 саж., чрезъ р. Кокосу, въ Ржевскомъ уѣздѣ—14 саж. (мостъ этотъ предполагено было строить въ 1904 г., но весной 1903 г. онъ былъ снесенъ ледоходомъ) и чрезъ р. Каменку, въ Бѣжецкомъ уѣздѣ—10 саж. Губернскимъ и уѣздными земствами устроено дорогъ съ каменною одеждою (при настлѣкѣ полотна дороги 3 $\frac{1}{2}$ —5 саж. ширины и каменной одежды 1 $\frac{1}{2}$ —3 саж. ширины) 37 вер. 348 пог. саж., 20 деревянныхъ мостовъ и 17 трубъ на счетъ дорожнаго капитала и за счетъ уѣздныхъ земскихъ сборовъ по уѣздамъ Калязинскому, Ржевскому и Старицкому улучшено дорогъ 2 вер. 462 пог. саж. Всего на счетъ дорожнаго капитала въ 1903 году предполагено было израсходовать свыше 270.000 рублей, а израсходовано только 154.244 р. 70 коп., какъ это видно изъ нижеслѣдующей таблицы:

	ВЪ 1903 ГОДУ		
	предположено было произвести работъ.	изъ суммъ дорожнаго капитала.	произведено: изъ суммъ уѣзднаго земскаго сбора.
По губернскому земству .	46.943 р. 85 к. *)	5.628 р. 97 к.	» р. » к.
— Тверскому уѣзду	11.237—60—	8.638—50—	2 558—86—
— Корчевскому	9.713— 2—	13.805—98—	» — »—
— Калязинскому	19.881—90—	11.093—98—	» — »—
— Кашинскому	20.253—95—	27 531—92—	407—50—
— Бѣжецкому	26.950—38—	21.045—27—	3.520— »—
— Весьегонскому	11.002— »—	11.340— »—	» — »—
— Вышневолоцкому	54.765—78—	17.310—33—	» — »—
— Новоторжскому	10 900— »—	8.916—20—	» — »—
— Осташковскому	16.000— »—	» — »—	» — »—
— Ржевскому	14.817— 6—	9.982— 2—	1.068—64—
— Зубцовскому	(ассигновки не было. т. к. ранѣе отпущено 5.769 р.)	8.014—47—	3.231—69—
— Старицкому	21.885—90—	6.937— 6—	» — »—
Итого	270.120—44—	150.244—70—	10.786—69—

Технической надзоръ обошелся въ 24.876 руб. 63 коп.

Считая въ томъ числѣ технической надзоръ, изслѣдованіе дорогъ и заемъ Вышневолоцкаго земства.

Состояніе дорожнаго капитала на 1 января 1904 года таково:

Наименованіе.	На 1 января 1903 г. оставалось:		Поступило въ 1903 г.:	
	въ наличности.	въ недоимкѣ.	% на капиталъ и въ возвратъ расходовъ.	Наличность и авансовые счета на 1 января 1904 г.
Тверскаго губернскаго .	236.000 р. » к.	» р. » к.	50.713 р 86 к.	274.563 р. 97 к.
Тверскаго уѣзднаго . . .	3.714—81—	11.866—25—	11.634—76—	38.739—99—
Корчевскаго	1.351—15—	8.972—57—	6.884—13—	51.544— 2—
Калязинскаго	47.438— 1—	5.374—28—	6.299—15—	64.175—16—
Кашинскаго	35.750— 3—	418— 4—	6.494—25—	69.599—86—
Бѣжецкаго	6.641—34—	14.363—74—	15.996—34—	91.207—18—
Весьегонскаго	10.022—57—	21.788—68—	6.936—53—	59.383— »—
Вышневолоцкаго	5.222—40—	299—97—	12.383—65—	63.423—76—
Новоторжскаго	20.110—48—	9.164—32—	11.455—10—	63.477—48—
Осташковскаго	37.772—89—	8.904—18—	6.743—48—	72.077—48—
Ржевскаго	12.959—72—	11.989—21—	5.723—75—	38.587—70—
Зубцовскаго	7.717—41—	7.436—58—	5.000—34—	33.788—47—
Старицкаго	10.986—42—	8.904—39—	6.330— 5—	38.998—38—
Итого	435.687—23—	109.482—21—	152.595—39—	959.566—45—

Постоянный мостъ чрезъ рѣку Волгу въ г. Твери, открытый 8 сентября 1900 года еще не переданъ вѣдомствомъ путей сообщенія Тверскому городскому общественному управленію. Содержаніе другихъ мостовъ въ г. Твери, съ переправою чрезъ рѣку Тверцу и наплавного коноводскаго чрезъ рѣку Волгу обошлось казнѣ: перваго въ 2.989 р. и втораго въ 2.045 руб.; переправа чрезъ рѣку Тьмаку на Старицкомъ почтовомъ трактѣ въ предѣлахъ гор. Твери съ 1900 года производится по мосту, устроенному для городского электрическаго движенія, съ прилатою отъ уѣзднаго земства по 500 руб. въ годъ въ пользу компаніи электрическаго трамвая.

На содержаніе переданнаго въ ноябрѣ 1898 г. Тверскому губернскому земству на 10 лѣтъ С.-Петербургско-Московскаго шоссе было получено въ 1903 году отъ казны 48.076 р. 80 коп., а израсходовано 34.364 руб. 95 коп.

Работы по устройству полотна желѣзнодорожнаго пути отъ ст. Бологое до г. Съдлеца, въ предѣлахъ Вышневолоцкаго и Осташковскаго уѣздовъ, почти окончены и въ отчетномъ году начали производиться другія строительныя сооруженія по оборудованію этого пути.

в) Почта, телеграфъ и телефонъ.

Въ теченіи 1903 года въ почтово-телеграфныхъ учрежденіяхъ Тверской губерніи произошли слѣдующія перемѣны:

1) Открыты вновь почтовые отдѣленія: 1 января 1903 года въ с. Дубровкѣ Новоторжскаго уѣзда, въ 10 верстахъ отъ Выдропужска, съ установленіемъ двухъ въ недѣлю обыкновенныхъ почтъ до Выдропужска и обратно при внесеніи на перевозку ихъ домовладѣльцами с. Дубровки по 170 руб. въ годъ; съ того же времени упраздненъ ходъ почтъ отъ Выдропужскаго и Есеновичскаго почтовыхъ отдѣленій до г. Вышняго-Волочка и обратно,

и вмѣсто того установленъ ходъ двухъ въ недѣлю обыкновенныхъ почтъ отъ Спинова чрезъ Выдропужскъ до Дубровки и обратно на лошадяхъ, нанятыхъ отъ казны за плату по 380 рублей въ годъ, и отъ Есеновичъ до Дубровки и обратно двухъ въ недѣлю обыкновенныхъ почтъ на лошадяхъ, нанятыхъ отъ казны за плату по 4 коп. на версту и лошадь; того же числа въ селѣ Чамеровѣ, Весьегонскаго уѣзда, на Устюжно-Рыбинскомъ почтовомъ трактѣ въ 29 верстахъ отъ г. Весьегонска къ Рыбинску, съ полученіемъ и отправленіемъ двухъ въ недѣлю обыкновенныхъ почтъ, перевозимыхъ по тракту Устюжна-Рыбинскъ за 3-хъ коп. прогонную плату отъ казны.

2) Открытъ новый почтовый трактъ отъ Кесьмы, Весьегонскаго уѣзда, чрезъ Любегощи, того же уѣзда, до гор. Устюжны, Новгородской губерніи, съ учрежденіемъ на немъ, въ предѣлахъ Тверской губерніи, почтовой станціи въ Любегощахъ съ комплектомъ въ 9 лошадей, отстоящей отъ Кесьмы въ 25 верстахъ и отъ Круглицъ (почт. станція) Новгородской губерніи въ 18 верстахъ, съ 15 февраля.

3) Добавлено къ тремъ существующимъ въ недѣлю обыкновеннымъ почтамъ по почтовому тракту Весьегонскъ-Красный-Холмъ четыре одноконныхъ почты за 3-хъ коп. прогонную плату отъ казны, съ 10 февраля.

4) Установленъ ходъ трехъ обыкновенныхъ въ недѣлю почтъ по вновь открытому почтовому тракту Кесьма-Устюжна, перевозимыхъ за 3-хъ коп. прогонную плату отъ казны и прекращенъ ходъ отъ Любегощъ до Приворотъ и обратно, съ 1 іюня.

5) Упраздненъ ходъ почтъ между Степуринымъ п.-т. отдѣленіемъ Зубцовскаго уѣзда, г. Старицей и обратно, а также Медвѣдкинскимъ п.-т. отдѣленіемъ того же уѣзда до Степурина и обратно, а взаменъ того установленъ ходъ двухъ обыкновенныхъ и одной одноконной почтъ въ недѣлю изъ Медвѣдокъ до Погорѣло-Городищенскаго п.-т. отдѣленія Зубцовскаго уѣзда и обратно и изъ Степурина до Медвѣдокъ и обратно на лошадяхъ, нанятыхъ отъ казны между Медвѣдками и Погорѣльямъ-Городищемъ за 338 руб. въ годъ, а между Степуринымъ и Медвѣдками за 312 руб. въ годъ, съ 1 января.

6) Переведены почтовые отдѣленія Трестенское, Бѣжецкаго уѣзда и Зайцево-Игнатьевское, Ржевскаго уѣзда: 1-е въ село Толмачи, Бѣжецкаго уѣзда и 2-е въ с. Чертолино, Ржевскаго уѣзда.

7) Переименованы почтовые отдѣленія: Высокое, Старицкаго и Васильевское, Ржевскаго уѣздовъ: 1-е въ Бернышево и 2-е въ Молодой-Тудъ, съ 1 іюня.

8) Открыты почтовые операціи по приему и выдачѣ всякаго рода корреспонденціи: а) на станціяхъ «Брусово» и «Викторово» Рыбинско-Бологовской линіи Московско-Виндаво-Рыбинской жел. дороги, Бѣжецкаго уѣзда, съ 1 іюня; б) въ Ванчуговскомъ волостномъ правленіи, Кашинскаго уѣзда, въ 15 верстахъ отъ г. Кашина, съ установленіемъ отправленія почтъ въ Кашинь и обратно по три раза въ недѣлю, съ 1 ноября; в) въ Осѣченскомъ волостномъ правленіи, Вышневолоцкаго уѣзда, въ 35 верстахъ отъ г. Вышняго-Волочка, съ установленіемъ отправленія почтъ въ Вышній-Волочекъ и обратно по два раза въ недѣлю, съ 5 ноября; г) въ Телятинскомъ волостномъ правленіи, Весьегонскаго уѣзда, въ 16 верстахъ отъ Кесемскаго почтово-телеграфнаго отдѣленія, съ установленіемъ отправленія почтъ въ Кесьму и обратно по два раза въ недѣлю, съ 12 ноября; д) въ Погорѣльцевскомъ волостномъ правленіи, Корчевскаго уѣзда, въ 26 верстахъ отъ Горицкаго почтоваго отдѣленія, съ установленіемъ отправленія почтъ въ Горицы и обратно по два раза въ недѣлю, съ 19 ноября; е) въ Никоновскомъ волостномъ правленіи, Ржевскаго уѣзда, въ 12 верстахъ отъ Молодотудскаго почтоваго отдѣленія, съ установленіемъ отправленія почтъ въ Молодой-Тудъ и обратно по два раза въ недѣлю, съ 14 декабря.

9) Открыты государственныя почтово-телеграфныя сберегательныя кассы при почтовыхъ отдѣленіяхъ Гнѣздовскомъ, Старицкаго и Первитинскомъ, Зубцовскаго уѣздовъ, съ 1 января; Дубровскомъ, Новоторжскаго и Чамеровскомъ, Весьегонскаго уѣздовъ, съ 1 марта.

Въ 86 государственныхъ почтово-телеграфныхъ сберегательныхъ кассахъ принято на храненіе 40.130 вкладовъ на 1.847.986 руб. 75 коп.

Въ почтовыхъ учрежденіяхъ Тверской губерніи въ 1903 году получено и отправлено 12.386.065 номеровъ корреспонденціи цѣнностью на 92.059.041 руб., посылокъ 170.521 на сумму 7.346.422 руб., произведено 551.999 денежныхъ переводныхъ операций на 16.687.799 руб., получено почтового дохода 338.024 руб., обмѣнено телеграммъ, за исключеніемъ, проходящихъ 253.198, получено телеграфнаго дохода 83.991 руб.

На содержимыя тверскимъ губернскимъ земствомъ почтовыя станціи, переданныя имъ по контрактамъ избраннымъ лицамъ (гонимикамъ), заявлено было въ 1903 году семь жалобъ: на отказъ въ отпускѣ лошадей, отпускѣ неисправныхъ экипажей и на небрежное обращеніе съ кладью ямщиковъ. По надлежащемъ разслѣдованіи этихъ жалобъ оказалось: шесть изъ нихъ были неосновательныя и оставлены безъ послѣдствій, а одна признана уважительною, за что виновный гонимикъ подвергнутъ соотвѣтственному денежному взысканію, съ удержаніемъ таковаго изъ прогонныхъ денегъ за возку почтъ съ тверскаго губернскаго земства.

Въ отчетномъ году для перевозки почтъ, эстафетъ и проѣзжающихъ по казенной надобности, тверскимъ губернскимъ земствомъ содержалось 28 почтовыхъ станцій съ 253 лошадьми. За содержаніе почтовыхъ лошадей тверскому губернскому земству уплачено казной 40.304 руб. Удержано 10-ти копѣчнаго сбора за отпущенныхъ со станцій лошадей 2.906 руб 70 коп.

По тверской городской телефонной сѣти прибыло новыхъ абонентовъ 14, убыло 4, выстроено новыхъ линій 1 вер. 381 саж., проводовъ 24 версты 471 сажень, упразднено линій 3 вер. 75 саж., проводовъ 165 сажень.

Открытая съ 15 февраля 1901 года международная телефонная станція въ Твери, въ 1903 году дала дохода 2.982 руб. 75 коп., болѣе прошлаго года на 605 руб. 5 коп. Переговоровъ за истекшій годъ на станціи было произведено съ С.-Петербургомъ 1.188 и Москвой 2.165, а всего 3.353.

г) Народная нравственность.

(Приложеніемъ къ этой статьѣ служатъ вѣдомость № 5).

Въ отчетномъ году окружными судами Тверской губерніи осуждено 666 лицъ, совершившихъ 656 преступленій. Изъ числа осужденныхъ было 600 мужч. и 66 женщинъ.

Въ отчетномъ году по сравненію съ 1902 годомъ число преступленій увеличилось на 15, а совершившихъ преступленія уменьшилось на 18 мужч. и 23 женщины.

Распредѣленіе осужденныхъ по сословіямъ, возрастамъ и родамъ преступленій въ сравненіи съ 1902 годомъ, показываютъ слѣдующія таблицы.

I. Число преступлений и осужденныхъ.

Родъ преступленій.	Въ 1902 году.			Въ 1903 году.		
	Преступленій.	Осужденныхъ: мужч.	женщ.	Преступленій.	Осужденныхъ: мужч.	женщ.
Богохуленіе и поразаніе вѣры	2	2	»	3	3	»
Кража	199	175	17	258	220	19
Неуваженіе къ присутственнымъ мѣстамъ и чиновникамъ при отправленіи должности	88	72	16	57	51	8
Нарушеніе общественнаго спокойствія	9	11	»	24	17	7
Нанесеніе ранъ, увѣчий и др. поврежденій	123	153	13	122	139	4
Грабежь	19	18	1	23	25	2
Смертоубійство	74	60	15	49	37	12
Проступки должностныхъ лицъ при храненіи ввѣреннаго имъ имущества	7	7	»	14	14	»
Взломъ тюремъ, уводъ и побѣгъ находящихся подъ стражею	7	7	»	5	5	»
Оскорбленіе чести и цѣломудрія женщинъ	10	10	»	8	8	»
Истребленіе и поврежденіе чужого имущества поджогомъ или инымъ образомъ	4	4	»	6	4	2
Преступленія и проступки чиновниковъ по особымъ родамъ службы	27	32	»	2	2	»
Разбой	2	2	»	8	6	1
Святотатство и ограбленіе мертвыхъ тѣлъ	3	4	1	6	7	»
Прочія преступленія	67	61	26	71	62	11
Итого	641	618	89	656	600	66

II. Распределеніе осужденныхъ по сословіямъ.

	Въ 1902 году:			Въ 1903 году:		
	мужч.	женщ.	итого.	мужч.	женщ.	итого.
Крестьянъ	518	78	596	504	61	565
Мѣщанъ	78	11	89	71	5	76
Дворянъ потомственныхъ	4	»	4	7	»	7
Почетныхъ гражданъ и купцовъ	4	»	4	11	»	11
Прочихъ сословій	14	»	14	7	»	7
Итого	618	89	707	600	66	666

III. Возрастъ осужденныхъ.

	Въ 1902 году:			Въ 1903 году:		
	мужч.	женщ.	итого.	мужч.	женщ.	итого.
до 17 лѣтъ	9	»	9	7	»	7
отъ 17 до 20 лѣтъ	62	3	65	70	4	74
— 21 — 25 —	108	17	125	117	12	129
— 26 — 30 —	138	20	158	136	12	148
— 31 — 40 —	141	19	160	133	11	144
— 41 — 50 —	106	13	119	86	15	101
— 51 — 60 —	31	13	44	31	8	39
Свыше 60 лѣтъ	23	4	27	20	4	24
Итого	618	89	707	600	66	666

Изъ вышеприведенныхъ таблицъ видно, что въ отчетномъ году по сравненію съ прошлымъ годомъ послѣдовало уменьшеніе числа осужденныхъ за преступленія и проступки чиновниковъ по особымъ родамъ службы (—30), не уваженіе къ присутственнымъ мѣстамъ и

чиновникамъ при отправленіи должности (—29), нанесеніе ранъ и увѣчій и другихъ поврежденій (—26), смертоубійство (—26), взломъ тюремъ, уводъ и побѣгъ находящихся подь стражею (—4), оскорбленіе чести и цѣломудрія женщинъ (—4). По остальнымъ преступленіямъ число осужденныхъ увеличилось.

Въ отчетномъ году преступниковъ изъ лицъ военного званія было 2, по другимъ же сословіямъ наблюдается увеличеніе числа преступниковъ среди потомственныхъ дворянъ и почетныхъ гражданъ. По возрастамъ уменьшеніе числа преступниковъ наблюдается въ возрастахъ до 17 лѣтъ, 26—30, 31—40, 41—50, 51—60 и выше 60 лѣтъ, по остальнымъ возрастамъ число преступниковъ увеличилось.

Судебными учрежденіями военного вѣдомства осуждено въ отчетномъ году 103 лица. Осужденными совершено 104 преступленія. По сравненію съ 1902 годомъ число преступленій увеличилось на 45, а число осужденныхъ на 46.

Число преступленій и осужденныхъ по родамъ преступленій распредѣляется слѣдующимъ образомъ.

П р е с т у п л е н і я .	Въ 1902 г.		Въ 1903 г.	
	Преступ- леній.	Осужден- ныхъ.	Преступ- леній.	Осужден- ныхъ.
Неоказаніе съ умысломъ должнаго начальству уваженія .	»	.	1	1
Оскорбленіе начальства дѣйствіемъ, на словахъ, въ печати и нарушеніе чинопочитанія и подчиненности	»	»	1	1
Неисполненіе приказаній начальства	»	»	2	2
Самовольная отлучка	3	3	»	»
Побѣгъ въ первый разъ	1	1	8	8
— во второй разъ	»	»	2	2
Неисполненіе правилъ караула и дежурства	2	4	3	3
Промотаніе и умышленная порча казенныхъ мундирныхъ и аммуничныхъ вещей	»	»	1	1
Нарушеніе воинскаго благочинія и ограждающихъ оное постановленій	9	9	10	10
Кража простая и со взломомъ	11	11	10	10
Неявка въ срокъ на службу	17	14	26	25
Прочія преступленія	16	15	40	40
И т о г о	59	57	104	103

Число осужденныхъ по возрастамъ:

отъ 21 до 20 лѣтъ	92
— 26 — 30 —	5
— 31 — 40 —	4
— 51 — 60 —	2
И т о г о	103

Земскими начальниками въ отчетномъ году осуждено 6.105 человекъ. По проступкамъ осужденныя распредѣляются слѣдующимъ образомъ:

По проступкамъ:	О б в и н е н о :		
	мужч.	женщ.	итого.
1. а) противъ порядка управленія (ст. 24—31 уст. о наказ.).	563	110	673
б) противъ порядка благочинія и спокойствія (ст. 35—52).	482	38	520
в) противъ общественнаго благоустройства, народнаго здравія, личной безопасности и по оскорбленіямъ должностныхъ лицъ (ст. 52, 58, 65—130)	515	27	542

2. По оскорбленіямъ чести, угрозамъ, насиліямъ (ст. 130—143)	425	50	475
3. — проступкамъ противъ правъ семейственныхъ (ст. 143—145)	3	1	4
4. — самовольнымъ пользованіямъ чужимъ имуществомъ и поврежденіямъ онаго (ст. 145—154)	984	66	1.050
5. — поврежденіямъ и похищеніямъ лѣса (ст. 154—169) . .	1.937	172	2.109
6. — кражамъ, мошенничествамъ и обманамъ (ст. 169—181).	417	69	486
7. По прочимъ проступкамъ:			
а) за безпатентную торговлю виномъ	5	1	6
б) — побѣгъ изъ подъ ареста	1	»	1
в) — нарушеніе устава о паспортахъ (61 ст. уст. о нак.)	34	5	39
г) — нарушеніе правилъ объ охотѣ	47	»	47
д) — нарушеніе устава казенныхъ управленій	92	22	114
е) — нарушеніе правилъ объ акцизныхъ сборахъ	19	13	32
ж) по ст. 177, 179, 167, 167' уст. о нак.; 55 и 56 полож. о наймѣ	4	1	5
з) за нарушеніе правилъ осторожности отъ огня	1	»	1
и) — нарушеніе устава о табачномъ сборѣ	1	»	1
И т о г о	5.530	575	6.105

Въ отчетномъ году въ Тверской губерніи существовало и дѣйствовало 19 обществъ трезвости—въ городахъ: Твери—Никольское общество «Мірь», Торжокъ—Новоторжское, Вышнемъ-Волочкѣ—Успенское; въ уѣздахъ: Тверскомъ—Николо-Городищенское, Казанское въ с. Власевѣ, Сергіевское въ с. Мелковѣ; Бѣжецкомъ: при погостѣ Михайловскомъ—Прудовѣ, Рыбинское при станціи Максатиха и Покровское въ с. Ильгощахъ; Корчевскомъ: Кимрско-Троицкое, Архангельское и Дмитровское—въ с. Единоновѣ, Старицкомъ: Ивановское въ с. Ивановскомъ и Красновско-Предтеченское—въ с. Красновѣ; Калязинскомъ—Зайцевское въ с. Косьмодемьяновскомъ; Новоторжскомъ—Пречистокаменское и Прямухинское; Кашинскомъ—въ с. Поводневѣ и Вышневолоцкомъ—Пречистоборское. Во всѣхъ этихъ обществахъ числится до 12.400 членовъ. Приходъ обществъ состоитъ изъ членскихъ взносов, пожертвованій и другихъ доходовъ и составляетъ въ отчетномъ году 50.165 рублей, расходъ же 47.083 руб. Къ 1 января 1904 года во всѣхъ выше перечисленныхъ обществахъ трезвости состояло въ наличности суммъ 3.082 руб.

д) Р а с к о л ъ.

Послѣдователи раскола разныхъ сектъ существуютъ во всѣхъ уѣздахъ Тверской губерніи, за исключеніемъ Осташковского. По уѣздамъ раскольники распределяются такъ: въ Тверскомъ—бѣгуновъ 48, филипповцевъ—104; Корчевскомъ—поповцевъ австрійской іерархіи 340, бѣгуновъ 61, филипповцевъ 519, федосѣевцевъ 5; Кашинскомъ—филипповцевъ 154; Калязинскомъ—филипповцевъ 244, федосѣевцевъ 64, поповцевъ австрійской іерархіи 37, бѣгуновъ 4, спасовцевъ 532; Бѣжецкомъ—федосѣевцевъ 95; Весьегонскомъ—филипповцевъ 458, федосѣевцевъ 313; Вышневолоцкомъ—поповцевъ австрійской іерархіи 542, федосѣевцевъ 1.009, филипповцевъ 59, бѣглопоповцевъ 178; Новоторжскомъ—федосѣевцевъ 645, филипповцевъ 58, поповцевъ австрійской іерархіи 199, бѣглопоповцевъ 99, Зубцовскомъ—бѣглопоповцевъ 590; Старицкомъ—филипповцевъ 23, поповцевъ австрійской іерархіи 25, бѣгуновъ 24; въ гор. Ржевѣ и его уѣздѣ—поповцевъ австрійской іерархіи 18.029, бѣглопоповцевъ 135. Всего раскольниковъ въ губерніи было 24.593 человека, причемъ

наибольшее число падаетъ на уѣзды: Ржевскій 18.164, Вышневолоцкій 1.788, Новоторжскій 1.001, Корчевской 925, Калязинскій 881, Весьегонскій 771 и Зубцовскій 590. Кромѣ того въ губерніи насчитывается до 80 человѣкъ послѣдователей пашковского лжеученія. По отзыву епархіального миссіонера, расколъ постепенно теряетъ свою силу и фанатизмъ его ослабѣваетъ: раскольники въ большинствѣ терпимо относятся къ духовенству и православному населенію. Присоединеній изъ раскола къ православной церкви было 29 случаевъ.

е) Арестанты, тюрьмы и исправительное арестанское отдѣленіе.

(Приложеніемъ къ этой статьѣ служитъ вѣдомость № 5).

Къ 1 января 1903 года во всѣхъ мѣстахъ заключенія гражданскаго вѣдомства Тверской губерніи содержалось 1.036 муж. и 122 женщ. Въ теченіи 1903 года поступило вновь 20.935 мужч. и 1.625 женщинъ, выбыло 20.810 мужч. и 1.591 женщ. Къ 1-му января 1904 года осталось 1.161 мужч. и 156 женщинъ.

Арестантами исправительнаго отдѣленія въ отчетномъ году было заработано:

на вѣншихъ работахъ . . .	7.763 р. 45 к.
— внутреннихъ — . . .	3.355 — 51 —
Итого . . .	11.118 — 96 —

Изъ означеннаго заработка отчислено въ казну и спеціальныя средства отдѣленія по 3.174 руб. 85 коп., а всего 6.349 руб. 70 коп.

Арестантами, содержащимися въ Тверской тюрьмѣ, заработано 2.896 руб. 28 коп. и въ тюрьмахъ, гдѣ производились работы, а именно: Вышневолоцкой, Ржевской, Кашинской, Корчевской, Калязинской, Бѣжецкой, Весьегонской, Старицкой, Новоторжской и Осташковской 3.956 руб. 70 коп.

ж) П о ж а р ы.

(Приложеніемъ къ этой статьѣ служитъ вѣдомость № 6).

Всѣхъ пожаровъ въ городахъ и селеніяхъ въ отчетномъ году было 4.242, коими истреблено движимаго и недвижимаго имущества на сумму 1.918.528 рублей, при чемъ пострадало 9.264 двора.

Распределеніе пожаровъ въ отчетномъ году по временамъ года въ городахъ и уѣздахъ показывается слѣдующая таблица:

	Число пожаровъ.	Число погорѣвшихъ дворовъ.	Всего убытковъ въ р у б л я х ъ.	Убытокъ на 1 пожаръ
Зимніе мѣсяцы: въ городахъ	26	20	18.390	707
— уѣздахъ	747	961	150.725	202
Итого	773	981	169.115	219
Весенніе мѣсяцы: въ городахъ	21	16	39.699	1.890
— уѣздахъ	585	2.197	600.877	1.027
Итого	606	2.213	640.576	1.057

		Число пожаровъ.	Число погорѣвшихъ дворовъ.	Всего убытковъ въ р у б л я х ъ.	Убытокъ на 1 пожаръ
Лѣтніе мѣсяцы:	въ городахъ	9	12	11.859	1.318
	— уѣздахъ	1.135	3.365	666.379	587
	Итого	1.144	3.377	678.238	593
Осенніе мѣсяцы:	въ городахъ	23	19	21.730	943
	— уѣздахъ	1.696	2.674	408.869	241
	Итого	1.719	2.693	430.599	251
Итого	въ городахъ	79	67	91.678	1.161
	— уѣздахъ	4.163	9.197	1.826.850	439
По всей губерніи . . .		4.242	9.264	1.918.528	452

Первое мѣсто по пожарнымъ убыткамъ принадлежитъ городу Ржеву, второе Торжку и третье Твери; изъ уѣздовъ большій убытокъ падаетъ на Бѣжецкій (327.071 р.), Тверской (230.955 р.) и Старицкій (218.093 р.); въ остальныхъ уѣздахъ убытки представляются менѣ значительными. Губернскимъ земствомъ выдано страховаго вознагражденія 1.269.286 р.

Изъ числа 79 пожаровъ въ городахъ произошли: 44—отъ неосторожности, 19—отъ неизвѣстныхъ причинъ, 9—отъ поджога, 6—отъ дурного устройства трубъ и печей и 1—отъ молніи; изъ числа 4.163 пожаровъ въ уѣздахъ произошли: 2.806—отъ неосторожности, 715—отъ неизвѣстныхъ причинъ, 398—отъ дурного устройства трубъ и печей, 182—отъ поджога и 62—отъ молніи.

На содержаніе и устройство пожарной части, въ 15 городахъ и посадахъ Тверской губерніи городскими общественными управленіями затрачено въ 1903 году болѣе, чѣмъ въ 1902 году на 2.850 руб. 24 коп., при чемъ расходъ по каждому изъ городовъ былъ слѣдующій:

въ Твери	16.872 р. 50 к.	въ Осташковѣ	2.970 р. » к.
— Корчевѣ	1.034 — 22 —	— пос. Селижарово	288 — » —
— Калязинѣ	4.577 — 44 —	— Ржевѣ	7.063 — 98 —
— Кашиинѣ	5.489 — 70 —	— Зубцовѣ	886 — 15 —
— Бѣжецкѣ	7.000 — » —	— пос. Погор. Городищѣ	1.005 — 15 —
— Весъегонскѣ	2.217 — 6 —	— Старицѣ	699 — 56 —
— Красномъ-Холмѣ	745 — » —	— Торжкѣ	6.184 — 51 —
— Вышнемъ-Волоцкѣ	8.329 — 84 —	Итого	65.363 — 11 —

Кромѣ показанныхъ въ приложенной къ настоящему обзору 15 городскихъ пожарныхъ командъ, въ губерніи состояло 20 добровольныхъ пожарныхъ обществъ, а именно: Тверское, Корчевское, Кимрское, Бѣжецкое съ четырьмя отдѣленіями въ селеніяхъ: Андреевскомъ, Филиппковскомъ, Княжевскомъ и Любодницкомъ; Максатихинское, Рамезское и Рыбинское—Бѣжецкаго уѣзда; Весъегонское, Кашиинское, Краснохолмское, Вышневолоцкое, Троице-Мстинское—Вышневолоцкаго уѣзда; Зубцовское, Погорѣльское—Зубцовскаго уѣзда; Старицкое, Новоторжское, Пречисто-Каменское—Новоторжскаго уѣзда; Селижаровское и Осташковская общественная пожарная команда.

Во всѣхъ этихъ обществахъ въ отчетномъ году состояло 4.115 членовъ, пожарныхъ трубъ числится 120, лошадей 105; число пожаровъ, въ тушеніи коихъ принимали участіе общества было 245.

Затѣмъ въ Тверской губерніи дѣйствовало 73 сельскихъ пожарныхъ дружины, а именно: Ручьевская, Старо-Никольская, Подберезская, Мошковицкая, Незденовская, Стоянцева, Рождественская, Ново-Дмитровская, Бударявцевская, Кузьминская, Юрьевская, Глинская, Се-

лиховская, Чериковская, Нестеровская, Ременницкая, Единоповская, Негодяево-Тарлаковская, Марьинская и Кузнецовская—Корчевского уѣзда; Осташковская, Козловская, Большевишенская, Прямухинская, Мѣдновская, Тысяцкая *), Шунковская, Выдропужская, Будовская, Кузовинская, Купинская и Святцовская—Новоторжскаго уѣзда; Толмачевская, Микшинская, Замытская, Ильгощинская, Молоковская, Теблежская, Ивановская и Алабозинская—Бѣжецкаго уѣзда; Березуйская, Первитинская, Дорожаевская, Уляновская, Кортаевская и Куломинская—Зубцовскаго уѣзда; Койская, Тиволинская, Кесово-Горская, Савцынская и Елисѣевская—Кашинскаго уѣзда; Ясеновская, Бороздинская и Алексѣевская—Вышневолоцкаго уѣзда; Талдомская—Калязинскаго уѣзда; Микулино-Городищенская, Дарская, Емельяновская, Ефимьяновская и Игнатьевская—Старицкаго уѣзда; Ивано-Горская, Сандовская, Ивано-Погостовская и Любегощская—Весьегонскаго уѣзда; Песковская, Жаровская, Коконкинская, Рвеницы-Скачинская, Волоховщинская и Верхне-Залучьевская—Осташковскаго уѣзда; Новинская, Николо-Городищенская и Никулинская—Тверскаго уѣзда. Въ перечисленныхъ дружинахъ состояло 3.850 членовъ и охотниковъ; дружинамъ этимъ принадлежитъ 105 трубъ, собственныхъ лошадей дружины, за исключеніемъ Тысяцкой—Новоторжскаго уѣзда, не имѣютъ, а выѣздъ на пожары совершается на обывательскихъ лошадяхъ. Въ отчетномъ году сельскія дружины принимали участіе въ тушеніи 215 пожаровъ.

Помимо губернскаго земскаго взаимнаго отъ огня страхованія, въ губерніи существуютъ два общества взаимнаго страхованія: Тверское и Вышневолоцкое. Въ первомъ изъ нихъ въ отчетномъ году состояло членовъ 1.526 человекъ, числилось къ 1 января 1904 года застрахованныхъ строеній, товаровъ и другой движимости на 5.932.120 руб., запасной капиталъ этого общества къ 1 января 1904 года составлялъ 218.253 руб. Во второмъ числилось 290 членовъ, запасный капиталъ этого общества къ 1 января 1904 года составлялъ 10.009 руб. 76 коп.

*) Тысяцкая дружина имѣетъ отдѣленія въ селеніяхъ: Сафонтьевѣ, Марковѣ, Дядицѣ и Хвошнскомѣ.



IV. НАРОДНОЕ ЗДРАВІЕ И ОБЩЕСТВЕННОЕ ПРИЗРѢНІЕ.

а) В р а ч и.

Всѣхъ врачей въ 1903 году состояло въ Тверской губерніи 176, въ томъ числѣ: губернской врачевый инспекторъ, помощникъ инспектора, 12 городскихъ врачей, 12 уѣздныхъ, 88 земскихъ, 8 фабричныхъ, 15 женщинъ—врачей, 2 врача при Тверской Аваевской больницѣ, 1 при Мѣняевской больницѣ въ г. Кашинѣ и 28 врачей вольнопрактикующихъ; фельдшеровъ въ губерніи было 221, въ этомъ числѣ значилось: 12 уѣздныхъ, 4 лѣкарскихъ помощники, 79 фельдшерницъ и 20 вольнопрактикующихъ, остальное число падаетъ на состоящихъ на службѣ земства, при больницахъ частныхъ лицъ и обществъ. Занятія врачей заключались въ посѣщеніи и пользованіи больныхъ въ городскихъ больницахъ и находящихся въ уѣздахъ лѣчебницахъ, въ разѣздахъ, для оказанія медицинской помощи приходившимъ больнымъ въ пріемныхъ покояхъ и на фельдшерскихъ пунктахъ. Кромѣ этого на всѣхъ врачахъ лежала обязанность принимать зависящія мѣры къ предупрежденію и прекращенію повальныхъ и заразительныхъ болѣзней и оказывать помощь разнымъ лицамъ совѣтами и лѣченіемъ на дому. Городовые же и уѣздные врачи, помимо судебной—медицинской дѣятельности, имѣли медицинскій надзоръ за съѣстными припасами и напитками, чистотой посуды для ихъ хранения, за чистотой мѣстъ продажи и потребленія ихъ, а также санитарный надзоръ за фабриками и заводами и наблюденіе за торговлею ядовитыми и сильнодѣйствующими веществами и за приготовленіемъ и продажей искусственныхъ минеральныхъ водъ и шипучихъ прохладительныхъ напитковъ. Оспопрививаніемъ занимались врачи, студенты, медицинскіе фельдшера, повивальныя бабки и оспопрививатели. Дѣятельность послѣднихъ въ нѣкоторыхъ случаяхъ контролировалась въ городахъ городскими врачами, а въ уѣздахъ—земскими во время ихъ объѣздовъ по уѣзду. Всѣхъ оспопрививателей въ губерніи въ 1903 году насчитывалось 189 человекъ, кромѣ лицъ медицинскаго званія. Для прививанія оспы употреблялся детритъ, получаемый изъ телятника при Тверской губернской земской больницѣ. Изъ полученныхъ свѣдѣній объ успѣхахъ оспопрививанія усматривается, что въ 1903 году была привита предохранительная оспа 73.017 чел. и ревакцинировано 26.452 лицамъ. Оказана медицинская помощь больнымъ сифилисомъ 15.060 чел. и венерическими болѣзнями 1.932 чел. Изъ сифилитиковъ было 7.839 мужч., 5.424 женщ. и 1.807 дѣтей, изъ нихъ вновь заразившихся: мужчинъ 1.208, женщинъ 1.308 и дѣтей 689, а всего 3.205 чел. Изъ венерическихъ больныхъ было: 1.476 мужч. и 456 женщинъ, изъ нихъ вновь заразившихся 509 мужч. и 203 женщины, а всего 712 человекъ. Для предупрежденія заболѣванія сифилисомъ и венерическими болѣзнями въ губернскомъ и уѣздныхъ городахъ осматриваются проститутки, какъ публичныхъ домовъ, такъ и одиночки, оказавшіяся изъ нихъ заболѣвшими тотчасъ же оставляются въ больницахъ на излѣченіе. Независимо отъ сего, кромѣ мѣръ, указанныхъ въ 256 и 257 §§ собр. цирк. и инстр. Министерства Внутреннихъ Дѣлъ VIII т., изд. 1858 г., оставалось въ силѣ распоряженіе губернскаго начальства 1894 г. о томъ, чтобы полиція всѣхъ бродящихъ женщинъ,

взятыхъ ночными полицейскими обходами въ заведеніяхъ съ продажею питей и на улицахъ, навлекшихъ на себя подозрѣніе въ распутствѣ, немедленно осматривала чрезъ городского или уѣзднаго врача, вносила въ особый списокъ съ отмѣткой ихъ мѣста жительства и затѣмъ имѣла за ними наблюденіе, но при этомъ зачисляла ихъ проститутками съ выдачею санитарнаго билета лишь въ такомъ случаѣ, когда онѣ явно будутъ уличены въ развратномъ промыслѣ. Вольныхъ нормальныхъ аптекъ въ Тверской губерніи въ отчетномъ году было 34, въ томъ числѣ 8 сельскихъ. Рецептовъ всего поступило въ аптеки 182.311 №№ и за отпущенные по нимъ медикаменты выручено 76.368 руб. 4 коп., а по ручной продажѣ 63.386 руб. 28 коп. Такимъ образомъ весь оборотъ въ аптекахъ простирался до 139.754 руб. 32 коп.

б) Больницы и колонія для умалишенныхъ.

Лѣчебныхъ заведеній въ 1903 году состояло 99 съ 2.227 кроватями. Въ этомъ же числѣ слѣдуетъ считать 13 городскихъ земскихъ, 13 при мѣстахъ заключенія, 23 при фабрикахъ и другихъ учрежденіяхъ и 52 въ 12-ти уѣздахъ, устроенныхъ земствомъ, сельскихъ лечебницъ съ опредѣленнымъ для каждой числомъ кроватей, и колонія для душевнобольныхъ въ селѣ Бурашевъ Тверского уѣзда.

в) Э п и д е м і и.

Изъ заразныхъ болѣзней наблюдались: натуральная оспа, скарлатина, дифтеритъ, крупъ, корь, коклюшъ, гриппъ, тифъ: сыпной, брюшной, возвратный и неопредѣленный, кровавый поносъ, заушница, рожа и гнойное воспаленіе глазъ.

Натуральною оспою было больныхъ 1.145 человекъ, изъ нихъ 13 умерло. Болѣзнь эта наблюдалась въ Тверскомъ, Корчевскомъ, Бѣжецкомъ, Калязинскомъ, Вышневолоцкомъ и Новоторжскомъ уѣздахъ.

Скарлатиной болѣло 6.350 челов., изъ нихъ умерло 179. Наиболѣе она встрѣчалась въ Новоторжскомъ, Тверскомъ, Корчевскомъ, Зубцовскомъ, Весьегонскомъ, Старицкомъ и Калязинскомъ уѣздахъ.

Дифтеритомъ страдало 1.559 челов., изъ нихъ 48 умерли. Болѣе всего онъ наблюдался въ Тверскомъ, Новоторжскомъ, Корчевскомъ, Старицкомъ и Калязинскомъ уѣздахъ.

Крупъ проявился въ 35 случаяхъ, изъ нихъ 2 кончились смертью. Большее число больныхъ падаетъ на Кашиинскій уѣздъ.

Корью болѣло 4.910 челов., изъ нихъ 45 умерли. Число больныхъ преобладало въ Тверскомъ, Зубцовскомъ, Осташковскомъ, Кашиинскомъ, Вышневолоцкомъ и Ржевскомъ уѣздахъ.

Коклюшемъ болѣло 8.705 челов., изъ нихъ 12 умерли. Болѣзнь встрѣчалась преимущественно въ Новоторжскомъ, Осташковскомъ, Вышневолоцкомъ, Тверскомъ, Бѣжецкомъ, Калязинскомъ и Старицкомъ уѣздахъ.

Гриппомъ было больныхъ 37.092 челов., изъ нихъ умерли 18. Болѣзнь особенно была распространена въ Тверскомъ, Вышневолоцкомъ, Новоторжскомъ, Калязинскомъ, Корчевскомъ и Весьегонскомъ уѣздахъ.

Брюшнымъ тифомъ болѣло 4.688 челов., изъ нихъ 130 умерли; онъ преимущественно наблюдался въ Калязинскомъ, Весьегонскомъ, Новоторжскомъ, Старицкомъ, Зубцовскомъ и Корчевскомъ уѣздахъ.

Сыпной тифъ обнаружился въ 435 случаяхъ, изъ нихъ 15 съ исходомъ смерти. Большая часть заболѣвшихъ падаетъ на Старицкій, Корчевской и Новоторжскій уѣзды.

Возвратнымъ тифомъ болѣло 13 человекъ безъ смертныхъ исходовъ.

Тифомъ, оставшимся безъ точнаго распознаванія, страдало 2.585 челов., изъ нихъ 8 умерли. Эти случаи имѣли мѣсто болѣе въ Тверскомъ, Старицкомъ, Новоторжскомъ и Кашиинскомъ уѣздахъ.

Кривавымъ поносомъ было больныхъ 3.535 челов., изъ нихъ умерли 33. По численности распространенія этой болѣзни первое мѣсто занимаетъ Калязинскій уѣздъ, а затѣмъ Старицкій, Тверской, Корчевской и Новоторжскій уѣзды.

Гастроэнтеритъ наблюдался въ 296 случаяхъ. Большая часть падаетъ на Ржевскій уѣздъ.

Эпидемическая заушница имѣла мѣсто въ 2.669 случаяхъ. Преобладающее число заболѣваній падаетъ на Ржевскій, Тверской, Вышневолоцкій, Старицкій и Бѣжецкій уѣзды.

Рожею болѣло 3,143 челов., изъ нихъ умерли 14; она преимущественно была распространена въ Тверскомъ, Весьегонскомъ, Корчевскомъ, Калязинскомъ, Старицкомъ и Кашиинскомъ уѣздахъ.

Гнойное воспаленіе глазъ наблюдалось въ 136 случаяхъ съ благополучнымъ исходомъ.

За отчетный годъ эпидемическія болѣзни существовали во всѣхъ уѣздахъ Тверской губерніи, но наименьшее число заболѣваній ими относится къ Кашиинскому уѣзду, а по смертности—къ Осташковскому.

г) Ветеринарно-санитарная часть.

Ветеринарный персоналъ состоялъ изъ 14 ветеринарныхъ врачей, въ томъ числѣ: 1 губернской ветеринарный инспекторъ, 1 младшій губернской ветеринаръ, 1 пунктовой на скотопрогонномъ трактѣ въ г. Ржевѣ, 1 городской въ г. Твери и 10 земскихъ. Ветеринарныхъ врачей другихъ вѣдомствъ числилось 5, а именно: 4 военного вѣдомства и 1 государственнаго коннозаводства.

Изъ инфекціонныхъ и поварныхъ болѣзней на скотѣ наибольшее распространеніе имѣли: сибирская язва, бѣшенство, мытъ и чесотка. Сибирская язва проявлялась съ мая по ноябрь мѣсяць и ею заболѣло въ 8 уѣздахъ: лошадей 465, изъ нихъ 345 пало, 4 убито и 116 выздоровѣло, крупнаго рогатаго скота—328 головъ, изъ нихъ 297 пало, 2 убито и 59 выздоровѣло и овецъ—44, изъ нихъ 42 пало и 2 убиты. Бѣшенствомъ болѣли 53 головы (13 лошадей, 33 коровы и 7 собакъ), изъ нихъ пало 43 и убито 10; болѣзнь наблюдалась въ 7 уѣздахъ. Мытомъ въ 9 уѣздахъ заболѣло 685 лошадей, изъ нихъ 12 пало и 673 выздоровѣло. Чесотка существовала въ 8 уѣздахъ; заболѣло всего 498 головъ (288 лошадей и 210 крупнаго рогатаго скота), изъ нихъ пала 1 корова. Изъ другихъ эпизоотій проявлялись: саль, оспа, кровавая моча, печеночно и ленточно-глистная болѣзнь, катарральная горячка, вертячка, инфлюэнца, стригущій лишай и экзема. Саль

былъ обнаруженъ въ двухъ уѣздахъ и на 2-хъ лошадяхъ, которыя и убиты. Оспа наблюдалась въ одномъ уѣздѣ на 72 коровахъ, которые все выздоровѣли. Крoваяя моча у крупнаго рогатаго скота была въ трехъ уѣздахъ. Заболѣло 207 штукъ, изъ нихъ выздоровѣли 114 и пало 93. Печеночно и ленточно-глистныя болѣзни были обнаружены въ 7 уѣздахъ у 2.354 овецъ, изъ нихъ 17 убито, 160 выздоровѣло и 2177 пало. Катарральной горячкой въ двухъ уѣздахъ болѣло 16 коровъ, изъ нихъ 6 выздоровѣло и 10 пало. Вертячка наблюдалась у 6 овецъ, которые все пали. Инфлюэнца была у 6 лошадей, изъ нихъ 2 пали и 4 выздоровѣли. Стригущей лишай наблюдался въ одномъ уѣздѣ у 26 коровъ, которыя все выздоровѣли. Экземой болѣли въ одномъ уѣздѣ 15 головъ и все выздоровѣли. Общее число всехъ страдавшихъ въ губерніи отъ этихъ болѣзней животныхъ было 4.777 головъ скота, изъ которыхъ 1.742 выздоровѣло, 2.998 пало и 37 убито. По роду разсматриваемыхъ животныхъ упоминаемыми болѣзнями страдало: лошадей 1.459, изъ которыхъ 1.081 выздоровѣло, 371 пало и 7 убито; крупнаго рогатаго скота 907, изъ нихъ 501 выздоровѣло, 402 пало и 4 убито; овецъ 2.404, изъ нихъ 19 убито, 2.225 пало и 160 выздоровѣло, и собакъ болѣло 7, которыя и убиты.

Взиманіе процентнаго сбора со скотопромышленниковъ въ доходъ казны производилось въ городахъ: Твери и Ржевѣ; всего взыскано означеннаго сбора въ теченіе 1903 года 5.690 руб. 92 коп.

д) Насильственныя и случайныя смерти.

(Приложеніемъ къ этой статьѣ служитъ вѣдомость № 7).

Число случаевъ и жертвъ насильственной смерти въ Тверской губерніи въ отчетномъ году было меньше, чѣмъ въ 1902 г., на 10 человекъ, что видно изъ слѣдующихъ цифровыхъ данныхъ:

Случаевъ:	Жертвъ:		Итого:					
	муж. пола:		жен. пола:					
	1902 г.	1903 г.	1902 г.	1903 г.				
Смертоубійствъ	63	50	53	40	10	10	63	50
Самоубійствъ	51	54	40	44	11	10	51	54

Въ какомъ отношеніи число случайно и насильственно умершихъ въ отчетномъ году состоитъ къ числу умершихъ отъ тѣхъ же причинъ въ 1902 году, показываетъ слѣдующая таблица:

Родъ смертей.	Число смертныхъ случаевъ:			
	въ 1902 году:		въ 1903 году:	
	муж. п.	жен. п.	муж. п.	жен. п.
Утонуло	106	32	113	31
Умерло отъ пьянства	202	15	184	13
Замерзло	42	5	23	5
Задавлено и упало съ высотъ	21	8	38	10
Убито грозой	4	4	5	4
Умерло отъ угара	16	7	4	7
Сгорѣло и погибло на пожарахъ	12	10	7	8
Итого	403	81	374	78
	484		452	
Скоропостижно умершихъ отъ болѣзней	229	75	203	63
Отъ неизвѣстныхъ причинъ	25	12	23	15
Итого	254	87	226	78
	341		304	

Изъ этой таблицы видно, что въ отчетномъ году число случайно и насильственно умершихъ, по сравненію съ 1902 годомъ, уменьшилось на 69 человекъ.

Наименованіе мѣстности и учреждений.	Годъ основанія общества или заведенія.	Число членовъ обще- ства.	Основной или другой капиталь обезпеченія къ 1904 году.		Стоимость недвижимыхъ имуществъ, въ которыхъ помѣщаются заведенія.		Число призрѣваемыхъ.		Стоимость содержанія.		Пособія въ заведеніяхъ.															
			руб.	к.	руб.	к.	руб.	к.	руб.	к.	руб.	к.	руб.	к.	руб.	к.	руб.	к.	руб.	к.	руб.	к.	руб.	к.		
Г. Весьегонскъ.																										
1) Дѣтскій пріютъ вѣдомства учрежд. Императрицы Маріи	1888	20	98500	—	20000	13	17	3932	62	—	—	—	—	—	—	—	—	—	—	—	—	—	—	—	—	
2) Благотворительное общество	1881	71	292	48	4000	7	15	966	—	335	20	25	—	27	—	—	—	—	—	—	—	—	—	—	—	
3) Общество вспомошествованія нуждающимся учащимся	1901	88	625	14	—	98	—	—	—	228	80	—	—	—	—	—	—	—	—	—	—	—	—	—	—	
Г. Красный-Холмъ.																										
1) Общество призрѣнія бѣд- ныхъ жителей	1892	23	1400	—	—	9	41	—	—	665	—	—	—	3	—	—	—	—	—	—	—	—	—	—	—	
2) Общество всп. нужд. уча- щимся въ городскомъ училищѣ	1901	56	462	63	—	32	—	—	—	154	93	—	—	—	—	—	—	—	—	—	—	—	—	—	—	
3) Кладбищенская церковная богадѣльня	1893	—	10100	—	25000	3	15	1123	59	—	—	—	—	—	—	—	—	—	—	—	—	—	—	100	—	
3) Городское попечительство для нуждающихся	1900	52	1890	55	—	8	41	—	—	746	25	2	—	—	—	35	—	—	—	—	—	—	—	—	—	
Г. Вышній-Волочекъ.																										
1) Богадѣльня потом. почет. гражданъ Ермаковых	1868	—	137316	74	160000	40	110	7801	18	—	—	—	—	—	—	—	—	—	—	—	—	—	—	—	—	
2) Благотворител. общество съ домомъ трудолюбія, школою и столовою-чайною	1896 1898	77	23799	74	12900	35	28	2443	56	—	—	—	—	—	—	—	—	—	—	—	—	—	—	—	—	
3) Общество вспомош. уча- щимся въ город. училищѣ	1897	43	1725	—	—	44	—	—	—	737	34	—	—	—	—	—	—	—	—	—	—	—	—	—	—	
4) Сиротскій пріютъ въ с. Бе- резкахъ при начал. училищѣ	1895	—	—	—	15000	25	2	2000	—	—	—	—	—	—	—	—	—	—	—	—	—	—	—	—	—	
5) Богадѣльня имени Петрова въ пог Рожд.-Липевскомъ	1892	—	—	—	6000	—	7	300	—	—	—	—	—	—	—	—	—	—	—	—	—	—	—	—	—	
6) Лѣтняя колонія для недо- статочныхъ ученицъ Тверской жен. гимназій въ с. Дугинѣ	1898	—	1021	12	—	—	20	733	34	—	—	—	—	—	—	—	—	—	—	—	—	—	—	—	—	
Г. Торжокъ.																										
1) Благотворительное общество:	1879	88	124800	—	—	—	—	—	—	2157	83	—	—	213	—	80	15	285	—	—	—	—	—	43	52	—
а) домъ призрѣнія бѣдныхъ	1890	—	10350	—	4000	13	17	1986	79	—	—	—	—	—	—	—	—	—	—	—	—	—	—	—	—	
б) ночлежный домъ со столо- вой, чайной, домомъ трудо- любія и богадѣльнею	1896	—	23000	—	8000	47	1	3905	20	—	—	—	—	—	—	—	—	—	—	—	—	—	—	—	—	
в) убѣжище хроническихъ больныхъ К. В. Дѣдова	1898	—	17000	—	4000	3	6	1733	—	—	—	—	—	—	—	—	—	—	—	—	—	—	—	—	—	
2) Дѣтскій пріютъ при жен- скомъ монастырѣ	1842	—	—	—	3500	—	95	1343	55	—	—	—	—	—	—	—	—	—	—	—	—	—	—	—	—	
3) Общество вспомошествованія нуждающимся ученицамъ женской гимназій	1900	128	2156	—	—	—	25	—	—	176	89	—	—	—	—	—	—	—	—	—	—	—	—	—	—	
Новоторжскій уѣздъ.																										
4) Таложенская богадѣльня Всеволожскихъ	1859	—	5000	—	2000	2	11	468	—	—	—	—	—	5	—	—	—	—	—	—	—	—	—	—	—	
5) Тысяцкое благотворитель- ное общество	1899	65	318	74	—	6	11	145	40	—	—	—	—	—	—	—	—	—	—	—	—	—	—	—	—	
6) Ясли для дѣтей рабочихъ Кувшиновской фабрики	1894	—	—	—	2000	15	20	477	—	—	—	—	—	—	—	—	—	—	—	—	—	—	100	—	—	
7) Братство при церкви Иоан- на Крестителя въ с. Богород- скомъ—Млевичахъ	1901	137	800	—	—	—	—	—	—	120	—	—	—	3	—	—	—	—	—	—	—	—	—	—	—	
Г. Осташковъ.																										
1) Благотворителн. общество съ бесплатною столовою	1896	156	34553	—	6923	5	96	—	—	5774	96	—	—	—	—	—	—	—	—	—	—	—	—	—	—	
2) Домъ милосердія Ф. К. Савина	1891	—	99590	—	50000	11	27	3827	84	—	—	—	—	—	—	—	—	—	—	—	—	—	—	—	—	
3) Домъ пріюта Лариковыхъ.	1897	—	68086	97	12000	—	20	3195	93	—	—	—	—	—	—	—	—	—	—	—	—	—	—	—	—	

Наименованіе мѣстности и учрежденій.	Годъ основанія общества или заведенія.	Число членовъ обще- ства.	Основной или другой капиталъ обезпеченія къ 1904 году.		Стоимость недвижимыхъ имуществъ, въ которыхъ помѣщаются заведенія.		Число призываемыхъ		Стоимость содержанія.		Пособія въ заведеніи.																	
			руб.	к.	руб.	руб.	жен.	руб.	к.	руб.	к.	На пищу, одежду, квартиру и вообще на личн. содержаніе.		р.	к.	руб.	к.	руб.	к.	р.	к.	руб.	к.	руб.	к.			
												руб.	к.															
4) Богадѣльня общественнаго банка Савиныхъ	1838	—	5302	12	50000	5	25	2391	37	—	—	—	—	—	—	—	—	—	—	—	—	—	—	—	—	—	—	
Г. Ржевъ.																												
1) Епархіальное общежитіе для дѣтей	1866	—	94500	—	49000	—	24	3000	—	—	—	—	—	—	—	—	—	—	—	—	—	—	—	—	—	—	—	
2) Домъ призрѣнія бѣдн. дѣтей	1869	—	114500	—	23000	—	36	5594	7	300	—	—	—	—	—	—	—	—	—	—	—	—	—	—	—	—	—	
3) Благотворительн. братство съ пріютомъ и столярной ма- стерской (47 учениковъ)	1871	125	12906	—	13895	12	—	4314	95	303	—	—	—	—	—	30	—	—	—	—	—	—	—	—	—	—	—	
4) Общество содѣйствія жен- ской гимназіи	1898	98	750	—	—	—	—	—	—	692	56	—	—	—	—	388	—	—	—	—	—	—	—	—	—	—	—	
5) Общество благотвор. помо- щи съ безплатной столовой и ночлежнымъ пріютомъ	1898	122	2310	—	—	10043	137	—	15	1832	59	—	—	—	—	—	—	—	—	—	—	—	—	—	—	—	—	
6) Богадѣльня имени П. И. Мясникова	1899	—	167500	—	344665	15	38	10286	68	—	—	—	—	—	—	—	—	—	—	—	—	—	—	—	—	—	—	
Г. Зубцовъ.																												
1) Благотворительн. общество съ Ольгинскимъ дѣтскимъ прі- ютомъ, богадѣльнею и яслями.	1898	40	1000	—	4000	6	4	575	—	—	—	—	—	—	—	—	—	—	—	—	—	—	—	—	—	—	—	
1900																												
2) Общество взаимопомощи учащимъ и учившимъ въ Зубц. у.	1902	85	680	2	—	—	—	145	65	—	—	—	—	—	—	—	—	—	—	—	—	—	—	—	—	—	—	—
Г. Старица.																												
1) Ладыгинская богадѣльня при Ильинской церкви	1890	—	10289	—	1800	—	5	298	68	15	50	—	—	—	—	—	—	—	—	—	—	—	—	—	—	—	—	—
2) Благотворительное обще- ство «Помощь ближнему» съ ночлежнымъ и дѣтск. пріютами и богадѣльнею	1897	95	2835	—	—	27	173	1154	77	185	20	—	—	—	—	15	—	—	—	—	—	—	—	—	—	—	—	
1900																												
3) Дѣтскій пріютъ въ селѣ Арсеньевѣ, Головинныхъ . . .	—	—	—	—	—	3	5	1000	—	—	—	—	—	—	—	—	—	—	—	—	—	—	—	—	—	—	—	—
Итого	—	6577	1984079	88	1207454	2174	2542	186937	40	218306	49	28118	31	411	65	13243	5	6145	79	345	—	158	52	549	—	1141	68	
Всего	—	6577	2628396	56	1402407	2468	3129	190423	290215	28	57046	72	3838	76	14115	49	35386	63	3226	—	6364	77	772	83	63815	61		

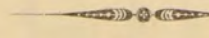

У. НАРОДНОЕ ПРОСВѢЩЕНІЕ.

а) Учебныя заведенія.

(Приложеніемъ къ этой статьѣ служитъ вѣдомость № 8).

Всѣхъ учебныхъ заведеній въ отчетномъ году числилось въ губерніи 1.773, учащихся въ нихъ было 119.946; въ этомъ числѣ мужскаго пола 78.147 и женскаго 41.799. Сельскихъ земскихъ школъ числилось 823, церковноприходскихъ 464.

Въ общихъ и спеціальныхъ учебныхъ заведеніяхъ съ полнымъ среднеобразовательнымъ курсомъ или приближающимся къ нему, приведенныхъ въ приложенной у сего вѣдомости, состояло учащихся обоюга пола 5.391

Въ помянутыхъ учебныхъ заведеніяхъ учащіеся по сословіямъ распредѣляются слѣдующимъ образомъ:

дѣтей духовенства	1.438	дѣтей потомственныхъ дворянъ	318
— мѣщанъ	1.186	— почетныхъ гражданъ	283
— личныхъ дворянъ	780	— солдатъ	117
— крестьянъ	825	— прочихъ сословій	15
— купцовъ	406	— иностранцевъ	23
		Итого	5.391

Низшихъ учебныхъ заведеній въ отчетномъ году числилось въ губерніи 1.756, учащихся въ нихъ состояло обоюга пола 114.555.

б) Народное образованіе.

Число сельскихъ земскихъ школъ увеличилось въ отчетномъ году на 31, число обучающихся въ нихъ увеличилось на 4.788. Число церковноприходскихъ школъ уменьшилось на 5, число учащихся въ нихъ уменьшилось на 2.349. Число школъ грамоты увеличилось на 5, обучающихся въ нихъ на 854.

Число лицъ, выдержавшихъ установленное испытаніе и получившихъ свидѣтельство объ окончаніи школьнаго курса, было въ сельскихъ школахъ 4.186 мальч. и 1.048 дѣвочекъ, въ школахъ церковноприходскихъ 2.270 мальч. и 751 дѣвочка, въ школахъ грамоты 274 мальч. и 81 дѣвочка.

Начальныя училища въ селахъ, усадьбахъ и деревняхъ располагали въ отчетномъ году учительскимъ персоналомъ въ 2.052 человекъ. Въ этомъ числѣ было 800 законоучителей, 274 учителя и 978 учительницъ. Изъ числа преподавателей 102 учителя и 298 учительницъ получили спеціальную подготовку и образованіе, 95 учителей и 447 учительницъ окончили курсъ въ среднихъ учебныхъ заведеніяхъ, 77 учителей и 233 учительницы имѣютъ учительское званіе. Въ церковноприходскихъ школахъ изъ числа учителей, непринадлежащихъ къ составу причта, окончили курсъ въ среднихъ учебныхъ заведеніяхъ 283, имѣютъ свидѣтельства на званіе учителя и учительницы—287, прочіе же не обладаютъ установленнымъ образовательнымъ цензомъ.

О числѣ грамотныхъ новобранцевъ призыва 1903 г. даетъ понятіе слѣдующая таблица:

У ѣ з д ы.	Принято новобранцевъ.	Число грамотныхъ.	% отношеніе грамотныхъ новобранцевъ къ числу принятыхъ.
Тверской	505	469	92,9 ⁰ / ₀
Корчевской	359	285	79,4 ⁰ / ₀
Каляинскій	329	268	81,5 ⁰ / ₀
Кашинскій	381	334	87,7 ⁰ / ₀
Бѣжецкій	736	648	88,0 ⁰ / ₀
Весьегонскій	491	411	83,7 ⁰ / ₀
Вышневолоцкій	543	429	79,0 ⁰ / ₀
Осташковскій	413	279	67,5 ⁰ / ₀
Старицкій	442	354	80,1 ⁰ / ₀
Зубцовскій	310	252	81,3 ⁰ / ₀
Ржевскій	410	306	74,6 ⁰ / ₀
Новоторжскій	465	409	88,0 ⁰ / ₀
В с е г о	5.384	4.444	82,3⁰/₀

Денежныя средства, на которыя содержались въ отчетномъ году начальныя народныя училища, кромѣ школъ грамоты, получались изъ слѣдующихъ источниковъ:

	Нач. народ. училища въ д. Мин. Нар. Просв.		Церковноприходскія школы.		И т о г о	
	Руб.	Коп.	Руб.	Коп.	Руб.	Коп.
Изъ средствъ государства	108.974	45	180 549	18	289.523	63
Отъ земства	495.836	1	2 668	»	498.504	1
— городовъ	104.373	63	1.460	»	105.833	63
— епархіальнаго училищ. совѣта	»	»	3.544	43	3.544	43
— церквей и монастырей	»	»	28.099	42	28.099	42
— сельскихъ и волостныхъ обществъ	65.595	82	11.995	32	77.591	14
Пожертвованія благотворит. обществъ и частныхъ лицъ	57.040	85	21.992	32	79.033	17
Плата за ученіе	18.297	10	7.820	95	26.118	5
Процентовъ съ капиталовъ	9.657	30	3.099	83	12.757	13
Разныхъ доходовъ	1.017	92	»	»	1.017	92
Остатокъ отъ прошлаго года	»	»	15.749	68	15.749	68
И т о г о	860.793	8	276.979	13	1.137.772	21

Школьныя бібліотеки и бібліотеки для учащихся существуютъ почти при всѣхъ земскихъ сельскихъ школахъ.

Народныя бібліотеки и бібліотеки-читальни. Распредѣленіе бібліотекъ по уѣздамъ и по времени послѣдовавшихъ разрѣшеній на ихъ открытіе показываетъ слѣдующая таблица:

У ѣ з д ы.	Разрѣшено къ открытію библиотекъ:			У ѣ з д ы.	Разрѣшено къ открытію библиотекъ:		
	въ періодъ времени 1894—1902 г.г.	въ 1903 г.	итого.		въ періодъ времени 1894—1902 г.г.	въ 1903 г.	итого.
Тверской	29	3	32	Вышневолоцкій	12	3	15
Корчевской	15	»	15	Ржевскій	16	10	26
Калязинскій	4	»	4	Зубцовскій	5	»	5
Кашинскій	7	3	10	Старицкій	7	»	7
Бѣжецкій	36	1	37	Новоторжекій	35	6	41
Весьегонскій	38	4	42	Осташковскій	2	»	2
				По губерніи	206	30	236

Изъ числа разрѣшенныхъ къ открытію библиотекъ въ отчетномъ году дѣйствовали 225. Распределение этихъ библиотекъ по уѣздамъ показываетъ слѣдующая таблица:

У ѣ з д ы.	Число дѣйствова- вшихъ библиотекъ.	У ѣ з д ы.	Число дѣйствова- вшихъ библиотекъ.
Тверской	32	Вышневолоцкій	15
Корчевской	15	Ржевскій	17
Калязинскій	4	Зубцовскій	5
Кашинскій	9	Старицкій	7
Бѣжецкій	37	Новоторжекій	41
Весьегонскій	42	Осташковскій	1
		По губерніи	225

Библиотекъ при земскихъ управахъ числилось 9, городскихъ публичныхъ 7, при городскихъ управахъ 1, при разныхъ обществахъ и учрежденіяхъ 16 и частныхъ 4.

Книжныхъ складовъ при земскихъ управахъ въ городахъ числилось 6, и въ уѣздахъ 5, частныхъ 14.

Классы для взрослыхъ и классы для рабочихъ существуютъ въ Твери при фабрикѣ товарищества тверской мануктуры.

Народныя чтенія устраивались въ народной читальнѣ при Тверской мужской гимназій.



О дѣятельности учреждений, преобразованныхъ по закону 12 іюля 1889 г.

Въ 1903 году волостными судами изъ общаго количества оставшихся отъ 1902 года и поступившихъ въ 1903 году 80.685 дѣлъ, рассмотрѣно 73.313 дѣлъ и осталось къ 1904 году нерѣшенныхъ 7.372. По сравненію съ 1902 годомъ поступленіе увеличилось на 5 246; несмотря на увеличеніе дѣлъ остатокъ нерѣшенныхъ дѣлъ къ 1904 г., сравнительно съ остаткомъ на 1903 г., увеличился лишь на 900 дѣлъ. Въ среднемъ выводѣ каждымъ волостнымъ судомъ рассмотрѣно около 305 дѣлъ, причемъ на каждое засѣданіе, которыхъ было всего 7.471, пришлось до 10 дѣлъ (9,9). По уголовнымъ дѣламъ волостными судами присуждено: къ выговорамъ 539, къ аресту—простому 5.435 и строгому 619, къ тѣлесному наказанію 63, при чемъ изъ этого числа въ 26 случаяхъ тѣлесное наказаніе было замѣнено другимъ.

Административная дѣятельность Земскихъ Начальниковъ выразилась въ рассмотрѣніи 12.053 дѣлъ и въ производствѣ: 467 ревизій волостныхъ судовъ и правленій и 2.650 личныхъ дознаній на мѣстѣ. Изъ 2.302 жалобъ на должностныхъ лицъ сельскаго и волостнаго управленія оставлено безъ послѣдствій 1.531. По 57 ст. пол. о Зем. Нач., наложено взысканій 713, а по 58 ст.—828. Число волостныхъ и сельскихъ писарей, удаленныхъ по 29 ст.—22. Неправильность въ состояніи мірскихъ капиталовъ и сельскихъ кредитныхъ учреждений проявлена въ 23 случаяхъ, а растрата общественныхъ суммъ въ 120 случаяхъ, на сумму 16.458 руб. 94³/₄ коп.

Административная дѣятельность Уѣздныхъ Съѣздовъ выразилась въ рассмотрѣніи 2.267 дѣлъ. Изъ числа представленныхъ Земскими Начальниками, по 31 ст. пол. о Зем. Нач., приговоровъ сходовъ Съѣздами отмѣнено: волостныхъ 17 и сельскихъ 691 и оставлено въ силѣ: волостныхъ 2 и сельскихъ 132 приговора. Дѣлъ по примѣненію 62 ст. пол. о Зем. Нач. было 70, изъ коихъ 37 по увольненію и 21 по преданію суду должностныхъ лицъ сельскаго управленія; 14 представленій Земскихъ Начальниковъ Съѣздами оставлено безъ послѣдствій.

Что касается Губернскаго Присутствія, то административныхъ дѣлъ въ производствѣ его было 1.879, изъ нихъ 1.622 рассмотрѣно и 257 осталось нерѣшенными къ 1904 году.

Изъ числа дѣлъ объ удаленіи изъ обществъ утверждено приговоровъ 3 и неутверждено 2.

Переселенческое движеніе въ 1903 году, какъ и въ предыдущіе года, не имѣло развитія, оно выразилось въ выдачѣ по Ржевскому уѣзду 3 проходныхъ свидѣтельствъ и 6 свидѣтельствъ ходаческихъ.

Примѣненіе законовъ 13 мая 1896 г. и 31 мая 1899 г. о пересрочкѣ выкупного долга сельскимъ обществамъ выразилось въ слѣдующемъ: ходатайствъ о пониженіи окладовъ выкупныхъ платежей поступило въ 1903 году отъ 73 сельскихъ обществъ, а именно: по Тверскому уѣзду 5, Корчевскому 31, Вышневолоцкому 3, Кашиинскому 3, Новоторжскому 2,

Калязинскому 25 и Осташковскому 4 и кромѣ того отъ 46 подворныхъ владѣльцевъ Вышневолоцкаго уѣзда. Производство обслѣдованій экономическаго положенія Губернскимъ Присутствіемъ назначено по 69 сельскимъ обществамъ и 46 подворнымъ владѣніямъ. Произведены же обслѣдованія по 75 сельскимъ обществамъ. О дарованіи льготъ Губернскимъ Присутствіемъ возбуждено ходатайствъ по 75 обществамъ и Министерствомъ Финансовъ, такковыя удовлетворены въ отношеніи 69 сельскихъ обществъ, въ томъ числѣ и ходатайства прежнихъ лѣтъ, а именно: по Тверскому уѣзду 26, Корчевскому 19, Калязинскому 5, Кашиинскому 9, Вышневолоцкому 5, Бѣжецкому 4 и Осташковскому 1. Предоставленіемъ испрошенныхъ льготъ годовой окладъ выкупныхъ платежей понизился: по селеніямъ съ 28.899 р. 79 коп. до 17.419 руб. 92 коп. Отклоненія ходатайствъ о льготахъ со стороны Губернскаго Присутствія не было.

Непосредственноу надзоръ Губернскаго Присутствія за дѣятельностью подвѣдомственныхъ ему учреждений выразился, между прочимъ, въ разрѣшеніи 337 дѣлъ, по жалобамъ на непредставленіе Земскими Начальниками въ Уѣздные Съѣзды жалобъ на рѣшенія волостныхъ судовъ (ст. 141 общ. пол. о кр. уст. изд. 1902 г.) и 34 дѣлъ по жалобамъ на неправильныя дѣйствія и медленность Земскихъ Начальниковъ. Затѣмъ Непремѣнными Членами Губернскаго Присутствія были обревизованы 2 Уѣздныхъ Съѣзда, 14 Земскихъ Начальниковъ, 18 волостныхъ судовъ и волостныхъ правленій; личное дознаніе на мѣстѣ ими произведено въ 6 случаяхъ.

Состоящимъ при Губернскомъ Присутствіи землемѣромъ окончены чертежи и планы по полевымъ и межевымъ работамъ, исполненнымъ въ лѣто 1902 года по указанію и повѣркѣ границъ крестьянской надѣльной земли, при чемъ на 19 планахъ и чертежахъ съ количествомъ 2.483 десятинъ и 20 участковъ линіи окружной межи и внутренняя ситуація вытянуты тушью, сдѣланы надписи картушей, смежествъ, экспликацій, исчисленіе количества земли и планы отгильюминированы. Съ 4 плановъ и чертежей съ количествомъ 1.911 десятинъ и 18 участковъ, оконченныхъ вполнѣ по полевымъ межевымъ работамъ, исполненнымъ въ 1900—1902 г.г., сняты копіи, для отсылки ихъ по принадлежности. Въ 1903 г. полевые и чертежныя работы производились: въ Зубцовскомъ, Ржевскомъ, Осташковскомъ, Калязинскомъ, Кашиинскомъ и Весьегонскомъ уѣздахъ, при чемъ повѣрены и указаны границы надѣльной земли по 18 дачамъ, съ количествомъ 4.345 десятинъ. Разверстаны общіе участки въ количествѣ 82 десятинъ и 3 участковъ, произведена съемка ситуаціи въ 12 дачахъ, съ количествомъ 3.738 десятинъ, и составлено въ чернѣ 21 планъ и 21 чертежъ, количествомъ 4.345 десятинъ и 30 участковъ.

Выкупныхъ сеудъ въ 1903 году выдано 3.956 руб. 15 коп. и осталось къ 1 января съ 1904 года 18.981 руб. 60 коп.

Судебная дѣятельность Губернскаго Присутствія выразилась въ разрѣшеніи 1.226 дѣлъ: 879 гражданскихъ и 347 уголовныхъ, поступившихъ по кассационнымъ жалобамъ на рѣшенія, приговоры и опредѣленія Уѣздныхъ Съѣздовъ и Уѣздныхъ Членовъ Окружныхъ Судовъ, при чемъ уважено кассационныхъ жалобъ по 193 дѣламъ и оставлено жалобъ: а) безъ послѣдствій по 1.001 дѣлу и б) безъ разсмотрѣнія по 32 дѣламъ.

Болѣе подробныя цифровыя данныя объ административной и судебной дѣятельности учреждений, образованныхъ по закону 12 іюля 1889 г., заключаются въ 8 вѣдомостяхъ, прилагаемыхъ къ сему обзору, а свѣдѣнія, касающіяся дѣятельности тѣхъ же учреждений по обезпеченію народнаго продовольствія включены въ настоящій обзоръ особо подъ рубрикой «Обезпеченіе народнаго продовольствія».

Дѣятельность волостныхъ судовъ Тверской губерніи.

Наименованіе дѣлъ.	У Б З Д Ы.												Итого по губерніи.
	Тверской.	Корчевской.	Кашиинской.	Калазинской.	Бѣжецкой.	Весьегонской.	Вышневолоцкой.	Новоторжеской.	Осташковской.	Ржевской.	Старицкой.	Зубовской.	
Засѣданій въ 1903 году было . . .	354	429	497	326	1016	765	601	624	913	824	621	501	7471
Оставалось къ 1 января 1903 года дѣлъ . . .	259	142	189	356	1565	328	332	460	1092	735	837	176	6471
Вновь поступило въ 1903 году . . .	2867	4668	3007	2534	8239	7510	6439	7563	10000	9604	7579	4204	74214
Изъ общаго числа дѣлъ разсмотрѣно:													
уголовныхъ . . .	693	1215	795	1141	2328	2604	2078	1712	1968	2836	1765	1316	20451
гражданскихъ . . .	2177	3417	2156	1399	5783	4877	4281	5658	7796	6678	5740	2900	52862
осталось не разсмотрѣнными: уголовныхъ . . .	66	58	69	164	538	196	129	156	330	236	157	54	2153
гражданскихъ . . .	190	120	176	186	1155	161	283	497	998	589	754	110	5219
Постановлено приговоровъ и рѣшеній:													
окончательно: уголовныхъ . . .	387	756	327	733	1206	1233	1023	735	721	1683	883	1002	10689
гражданскихъ . . .	1306	2316	1113	876	3451	2913	2410	2914	3274	4133	3314	2054	30074
не окончательно: уголовныхъ . . .	306	459	468	408	1122	1371	1055	977	1247	1153	882	314	9762
гражданскихъ . . .	871	1101	1043	523	2332	1964	1871	2744	4522	2545	2426	846	22788
Обжаловано приговоры и рѣшенія:													
уголовныхъ . . .	86	122	110	64	315	221	191	151	199	238	160	168	2025
гражданскихъ . . .	318	427	394	156	867	602	488	628	795	874	657	527	6733
Обвинено: мужчинъ . . .	533	710	700	519	1871	1454	1241	665	972	1703	927	720	12015
женщинъ . . .	93	212	162	65	237	237	228	163	190	332	220	322	2461
Оправдано . . .	458	393	252	292	972	932	866	509	520	119	599	587	6499
Уголовныхъ дѣлъ, окончившихся: примиреніемъ . . .	105	481	103	568	499	946	721	728	806	577	661	413	6608
оправданіемъ . . .	163	226	179	158	633	529	542	375	438	991	406	344	4984
обвиненіемъ . . .	425	508	513	415	1196	1129	815	609	724	1268	698	559	8859
Наказаній по уголовнымъ дѣламъ:													
выговоровъ . . .	24	106	132	34	12	48	50	16	34	13	27	43	539
денежныхъ взысканій . . .	181	359	410	235	912	746	736	205	302	850	401	494	5831
ареста: простаго . . .	209	342	289	240	1046	849	623	416	442	486	250	243	5435
строгаго . . .	66	110	28	73	126	38	49	26	36	7	15	45	619
тѣлеснаго наказанія . . .	6	5	3	2	12	10	11	2	6	1	5	•	63
Замѣнено тѣлесное наказаніе земскими начальниками и уѣздными съѣздами . . .	1	3	•	•	1	2	7	1	6	1	3	1	26
Сумма денежныхъ взысканій въ поль- } руб. 524 733 668 418 1406 1171 1971 635 651 1409 823 620 11033	524	733	668	418	1406	1171	1971	635	651	1409	823	620	11033
зу мірскихъ суммъ . . . { коп. 5 90 » 5 » 95 30 » 45 52 70 30 22	5	90	•	5	•	95	30	•	45	52	70	30	22

Дѣятельность земскихъ начальниковъ по административнымъ дѣламъ.

Къ 1 января 1903 г. оставалось административныхъ дѣлъ	63	18	•	2	83	77	13	33	39	7	32	•	367
вновь поступило	569	1922	800	476	1348	1982	610	1398	841	588	887	265	11686
Произведено ревизій волостныхъ правленій и судовъ (ст. 23)	12	45	40	31	74	81	45	37	45	•	29	28	467
Внесено земскими начальниками дѣлъ на обсужденіе волостныхъ судовъ (ст. 25) . . .	5	27	28	4	19	25	10	9	20	5	9	9	170
Жалобъ на должностныхъ лицъ волостнаго и сельскаго управленія:													
со стороны вѣдомствъ	8	89	23	9	48	65	42	41	32	198	22	20	597
со стороны частныхъ лицъ (ст. 28) . . .	99	422	133	90	140	182	72	204	182	20	137	24	1705
Наложено взысканій по жалобамъ и по усмотрѣнію земскихъ начальниковъ	26	106	26	29	174	44	100	62	103	50	73	44	837
Жалобъ: оставленныхъ безъ послѣдствій . . .	83	355	102	56	119	200	61	173	89	146	126	21	1531
получившихъ дальнѣйшее движеніе . . .	9	101	30	33	28	3	30	12	77	11	13	2	349
Удалено волостн. и сельскихъ писарей (ст. 29) . . .	2	2	•	•	4	3	2	•	6	•	•	•	3
Представлено зем. начальниками въ уѣздный съѣздъ на разсмотрѣніе приговоры волостныхъ и сельскихъ сходовъ (ст. 31) . . .	33	76	33	25	163	64	40	7	397	73	78	69	1064
Примѣненіе зем. начальниками ст. 35 пол.	•	9	•	1	1	•	•	•	•	•	1	•	12
Обнаружено неправильностей въ состояніи мірскихъ капиталовъ и сельскихъ кредитн. уст. . .	1	10	3	•	6	1	•	•	1	•	1	•	23
Разсмотрѣно дѣлъ по опекамъ о малолѣтнихъ . . .	65	124	57	8	96	174	39	226	37	17	90	15	948
Разбирательствъ по недоразумѣніямъ относительно усадебныхъ мѣстъ (ст. 43)	1	147	1	7	13	1	18	12	10	17	•	2	229
Наложено взысканій: по 57 ст. полож.	20	65	8	11	251	15	67	20	138	10	44	64	713
— 58 —	27	106	23	18	168	61	92	59	113	46	71	44	828

Наименованіе дѣлъ.	У Б З Д Б.													Итого по губерніи.
	Тверской.	Корчешской.	Кашинской.	Калезинской.	Бѣжецкой.	Весьегонской.	Вышневолоцкой.	Новоторжеской.	Осташковской.	Ржевской.	Старицкой.	Зубовской.		
Растрата общественных суммъ	11	10	4	2	51	2	7	14	6	6	4	3	120	
На сумму (руб. 2126 1786 603 372 6364 1178 383 1162 297 475 1052 654 16458 коп. 54 ¹ / ₂ 20 57 69 ³ / ₄ 24 ¹ / ₄ 43 89 38 99 ¹ / ₄ 92 61 ¹ / ₄ 46 ³ / ₄ 94 ³ / ₄														
Произведено дознаній лично зем. начальниками	88	198	78	51	641	130	207	708	212	200	85	52	2650	
Примѣненій 3 прим. къ 51 ст. общ. о кр.	4	31	35	6	29	»	8	1	2	1	»	1	118	
Вводъ во владѣніе крестьянъ по даннымъ, по покупкѣ имѣній при посредствѣ кр. поз. банка	15	3	3	2	17	8	»	4	1	16	1	2	72	
Число дѣлъ по поземельному устройству кр-нъ	2	707	343	114	»	238	40	108	50	142	103	70	1917	

Дѣятельность земскихъ начальниковъ по гражданскимъ дѣламъ.

Оставалось къ 1 января 1903 г. дѣлъ	27	18	11	9	25	33	25	14	30	20	158	3	373
Вновь поступило	297	514	209	129	289	1283	750	251	249	245	587	800	5603
Рѣшено исковыхъ дѣлъ: окончательно	65	157	32	23	106	129	61	44	66	26	105	101	915
неокончательно	121	224	143	45	130	115	52	61	104	70	98	406	1569
Рѣшено дѣлъ въ частномъ порядкѣ	93	80	10	5	10	919	567	71	6	115	358	240	2474
Прекращено дѣлъ: за примиреніемъ	8	25	11	25	16	24	14	21	25	10	54	19	252
по другимъ причинамъ	23	23	6	30	33	70	40	51	40	27	58	27	428
Предъявлено исковыхъ просьбъ (ст. 31): письменныхъ	292	524	204	83	289	1266	169	178	254	160	576	793	4788
словесныхъ	32	8	5	50	25	50	39	33	25	11	169	1	448
Постановлено заочныхъ рѣшеній (ст. 93, 96 и 97): оставленныхъ въ силѣ	7	12	5	24	10	28	15	25	26	32	12	13	209
признанныхъ недѣйствительными	1	»	»	»	»	»	1	»	1	»	2	»	5
Выдано исполнительныхъ листовъ	19	44	10	26	53	76	28	56	75	32	85	31	535
Рѣшено дѣлъ казеннаго управленія (ст. 140)	3	»	»	»	»	»	13	4	2	»	3	»	25
Рѣшено дѣлъ, подлежащихъ понудительному исполненію (ст. 149)	»	»	»	»	»	»	»	»	14	»	»	»	14
Рѣшено дѣлъ охранительнаго судопр. (ст. 161)	2	11	1	5	5	16	2	5	5	6	6	6	70
Возвращено апелляц. и кассацион. жалобъ	»	8	»	1	»	6	»	1	6	2	2	1	27
Осталось нерѣшен. дѣлъ къ 1 января 1904 г.	14	23	17	10	19	59	41	17	38	17	72	10	337
Изъ общаго числа дѣлъ находилось въ про- изводствѣ болѣе 3-хъ мѣсяцевъ	31	16	12	10	15	33	24	34	78	19	81	10	364

Дѣятельность земскихъ начальниковъ по уголовнымъ дѣламъ.

Оставалось къ 1 января 1903 г. дѣлъ	58	42	59	22	135	71	92	46	95	55	99	52	826
Поступило дѣлъ въ 1903 году	393	404	222	305	1402	1457	1083	481	739	636	618	670	8410
Рѣшено дѣлъ: окончательно	55	66	32	35	471	292	175	23	183	58	91	130	1611
неокончательно	134	102	80	109	521	329	305	191	278	232	231	295	2807
Прекращено: за примиреніемъ	7	38	13	33	46	108	83	29	41	20	37	13	468
по другимъ причинамъ	119	103	70	117	186	150	147	148	72	185	111	67	1475
Передано въ другія установленія	79	97	46	11	166	557	310	58	32	139	129	184	1808
Состоялось приговоровъ: обвинительныхъ	137	92	75	88	749	469	258	129	335	178	211	284	3005
оправдательныхъ	52	76	37	56	243	152	222	85	126	112	111	146	1418
Изъ общаго числа судившихся:													
оправдано мужчинъ	77	159	25	193	815	632	417	323	357	347	182	239	3766
женщинъ	12	50	14	33	60	56	21	26	28	19	25	45	389
обвинено мужчинъ	259	181	120	177	1754	784	597	143	731	265	459	350	5820
женщинъ	34	31	26	40	176	57	25	24	57	37	82	36	625
Изъ общаго числа дѣлъ возбуждено:													
по жалобамъ частныхъ лицъ	159	169	78	136	563	719	499	170	300	222	303	130	3448
по сообщеніямъ должностныхъ лицъ	291	276	119	191	962	760	672	355	526	468	405	592	5617
по непосредственному усмотрѣнію	1	1	84	»	12	49	4	2	8	1	9	»	171
Принято словесныхъ жалобъ	12	6	12	18	53	27	14	33	22	6	54	»	257
Личное задержаніе потребовалось по числу дѣлъ	3	2	»	3	16	8	11	6	8	12	7	21	97
Задержано для пресѣченія способовъ укло- няться отъ суда: мужчинъ	1	2	»	3	12	9	15	7	14	16	6	21	106
женщинъ	2	»	»	»	1	2	1	»	1	»	3	4	4
Изъ заочныхъ приговоровъ: оставлено въ силѣ.	11	11	13	12	77	38	18	6	77	37	16	27	343
признано недѣйствительными	»	1	1	»	2	2	32	2	»	2	2	1	45
Изъ приговоровъ волостныхъ судовъ о тѣлес- ныхъ наказаніяхъ утверждено	»	»	»	»	3	4	4	»	»	»	»	»	11
Тѣлесныя наказанія замѣнены другими по числу приговоровъ	1	3	1	»	1	»	7	1	1	1	2	1	19

Наименованіе дѣлъ.	У ъ Б З Д Б.											Итого по губерніи.	
	Тверской.	Корчевской.	Калининской.	Калужинской.	Бѣжецкій.	Весьегонский.	Вышневолоцкій.	Новоторжескій.	Осташковскій.	Ржевскій.	Старицкій.		Зубцовскій.
Апелляціонныхъ и кассационныхъ жалобъ возвращено	»	6	»	1	2	12	17	1	17	8	6	2	72
Къ 1 янв. 1904 г. осталось нерѣшенныхъ дѣлъ	57	40	40	22	147	92	155	78	228	57	118	33	1067
Изъ общаго числа дѣлъ производилось болѣе 3-хъ мѣсяцевъ	69	28	37	14	105	68	85	114	384	68	141	39	1152

Дѣятельность уѣздныхъ сѣздовъ по административнымъ дѣламъ.

Засѣданій въ 1903 г. было: распорядительныхъ	13	9	8	10	9	11	16	10	10	12	13	10	131
административныхъ	17	41	10	18	9	36	25	25	11	12	16	19	239
судебныхъ	38	20	21	10	35	33	37	10	36	52	37	33	362
Оставалось къ 1 января 1903 года дѣлъ	6	17	»	2	13	»	100	10	»	3	»	3	154
Поступило дѣлъ въ 1903 году	109	256	126	65	144	140	384	413	164	123	179	10	2113
Осталось неоконченныхъ дѣлъ	5	68	2	1	16	15	98	31	1	14	5	4	260
Изъ представленныхъ земскими начальниками приговоровъ по 31 ст. полож.													
оставлено въ силѣ: волостныхъ	»	»	»	»	2	»	»	»	»	»	»	»	2
сельскихъ	»	33	2	»	46	6	»	»	12	4	3	26	132
отмѣнено: волостныхъ	2	»	1	»	1	1	2	1	6	»	3	»	17
сельскихъ	34	43	30	25	146	80	41	»	80	62	81	69	691
Изъ представленныхъ земскими начальниками приговоровъ по 37 ст. полож.													
оставлено въ силѣ: волостныхъ	»	»	»	»	»	»	»	»	»	»	»	»	»
сельскихъ	»	»	»	»	»	»	»	»	»	»	»	»	»
отмѣнено: волостныхъ	»	»	»	»	»	»	»	»	»	1	»	»	1
сельскихъ	»	»	»	»	»	»	»	»	»	1	»	1	2
Утверждено приговоровъ по 32 ст. полож.	»	1	»	67	1	»	1	»	»	2	»	22	94
Приведено приговоровъ въ исполненіе (4 п. 87 ст. полож.)	»	142	»	»	»	»	342	»	»	»	»	»	484
Рѣшено дѣлъ по 88 ст. полож.	»	3	»	1	7	1	»	12	8	8	»	2	42
Дано порученій сѣздамъ земскимъ начальникамъ по 40 ст. полож.	»	»	»	»	»	»	»	1	»	»	»	»	1
Разрѣшено продажъ по 85 ст. полож.	12	»	9	»	»	»	»	»	»	»	19	»	40
По 58 ст. под.: уволено	»	4	1	1	9	4	5	3	3	1	5	1	37
предано суду	1	1	1	4	7	1	1	2	1	2	»	»	21
представленій зем. начальник. оставлено безъ послѣдствій	»	»	2	»	5	»	»	4	»	»	»	3	14

Дѣятельность уѣздныхъ сѣздовъ по судебнымъ дѣламъ.

Уголовныхъ и гражданскихъ дѣлъ: оставалось къ 1903 году	87	72	79	13	608	82	298	368	555	597	109	25	2893
вновь поступило въ 1903 году	754	574	495	284	1251	986	997	966	1063	1238	771	794	10173
А) Гражданскихъ дѣлъ по жалобамъ на земскихъ начальниковъ, на городскихъ судей и на волостные суды:													
рѣшено: а) въ порядкѣ апелляціонномъ	295	241	258	149	440	549	515	491	575	771	369	358	5011
б) — кассационномъ	86	66	73	5	61	14	20	11	10	16	91	76	529
в) — частномъ	25	14	7	5	30	24	22	28	9	8	3	1	176
прекращено: а) за примиреніемъ сторонъ	23	8	9	6	19	12	10	17	17	23	19	10	173
б) по другимъ причинамъ	47	28	6	13	13	27	43	88	66	71	37	70	509
Отмѣнено рѣшеній земскихъ начальниковъ и городскихъ судей	35	15	8	10	7	10	28	22	17	20	25	9	206
На волостные суды поступило по гражданскимъ дѣламъ жалобъ: а) апелляціонныхъ	47	120	69	30	219	104	156	345	598	671	351	75	2785
б) кассационныхъ	199	36	258	111	788	410	316	72	2	142	87	334	2125
По всемъ этимъ дѣламъ:													
1) отмѣнено или измѣнено рѣшеній	139	116	197	59	241	289	227	221	406	414	188	249	2746
2) утверждено рѣшеній	107	140	130	82	210	225	245	186	194	370	250	160	2299
Б) Уголовныхъ дѣлъ рѣшено по жалобамъ на земскихъ начальниковъ, на городскихъ судей и на волостные суды:													
а) въ порядкѣ апелляціонномъ	230	142	82	89	238	133	234	195	189	282	117	149	2180
б) въ порядкѣ кассационномъ	26	6	20	2	33	6	19	6	23	13	16	23	193
в) — частномъ	11	2	3	1	6	20	13	4	23	6	2	1	92
Передано въ другія установленія	1	1	2	3	7	31	40	16	99	31	6	11	248
Состоялось приговоровъ: а) обвинительныхъ	180	77	65	57	220	154	116	102	124	189	86	83	1453
б) оправдательныхъ	59	71	22	15	51	85	118	99	88	106	47	66	827

Наименованіе дѣлъ.	У Б З Д Б.													Итого по губерніи.
	Тверской.	Корчевской.	Калининский.	Калужинский.	Бѣжецкій	Весьегонский.	Вышневолоцкій.	Новоторжескій.	Осташковскій.	Ржевскій.	Старицкій.	Зубовскій.		
Изъ числа подсудимыхъ обвинено: мужчинъ	210	100	71	58	450	242	153	143	187	255	143	263	2275	
женщинъ	17	14	10	1	25	32	18	21	13	28	20	27	226	
— — — оправдано: мужчинъ	59	240	78	39	70	193	162	147	118	172	72	76	1426	
женщинъ	18	10	10	6	15	19	22	29	16	16	37	13	211	
Прекращено дѣлъ: за примиреніемъ	11	11	7	6	13	9	21	12	6	28	7	16	147	
по другимъ причинамъ	6	9	8	11	4	26	29	35	19	48	27	34	256	
Приговоры земскихъ начальниковъ и городскихъ судей отмѣнено вполнѣ или отчасти.	59	39	9	19	45	34	37	30	62	16	35	18	403	
По жалобамъ на волостные суды возникло дѣлъ:														
1) апелляціонныхъ	17	72	65	2	99	11	45	93	193	271	90	17	975	
2) кассационныхъ	52	1	16	55	322	149	105	13	6	14	10	121	864	
По тѣмъ и другимъ отмѣнено приговоры.	41	38	56	35	70	65	74	61	157	151	43	102	893	
— — — утверждено —	28	35	25	22	87	95	76	45	42	112	57	61	685	
Подвергнуто личному задержанію по уголовнымъ дѣламъ: мужчинъ	1	2	»	2	2	»	7	2	»	»	1	»	17	
женщинъ	»	»	»	»	»	»	1	4	»	»	»	»	5	
Осталось нерѣшенныхъ дѣлъ къ 1904 году	80	118	99	7	995	117	329	431	582	588	186	70	3552	
Изъ общаго числа дѣлъ производилось боѣе 2-хъ мѣсяцевъ	42	163	64	25	447	81	888	541	140	567	105	104	3167	

Дѣятельность губернскаго присутствія по административнымъ дѣламъ.

Р О Д Ъ Д Ъ Л Ъ

Оставалось Въ 1903 г. Въ 1903 г. Осталось нерѣшенныхъ къ 1904 г.
къ 1903 г. поступило. рѣшено.

А. Административныя и административно-распорядительныя дѣла:

Объ обменѣ земель	11	8	16	3
О скидкѣ земли	14	36	34	16
О продажѣ надѣльной земли	2	8	7	3
Объ отчужденіи надѣльной земли уступкою и передачею	10	15	22	3
О надѣленіи землею	3	35	34	4
О передѣлѣ земли	1	18	17	2
Объ арендованіи казенныхъ земель	2	4	4	2
О продажѣ и передачѣ подворныхъ участковъ	3	17	17	3
По выкупу, отводу выкупной земли къ одному мѣсту и выдачѣ данныхъ	5	11	13	3
О сдачѣ въ аренду общественной надѣльной земли	2	9	11	»
Объ уничтоженіи торговъ на продажу надѣльной земли	2	2	3	1
Объ отводѣ мѣстъ подъ постройки	2	7	9	»
О раздѣлѣ селеній и обществъ	2	9	9	2
О взысканіи повинностей	5	17	15	7
О семейныхъ раздѣлахъ	18	91	95	14
О выдачѣ видовъ на жительство	4	78	76	6
Объ отерочкѣ и разерочкѣ уплаты непоимовъ выкупныхъ платежей	10	17	24	3
О пересрочкѣ выкупныхъ платежей	66	70	63	73
Объ учетѣ должностныхъ лицъ	»	3	3	»
О продажѣ имущества малолѣтнихъ	15	80	82	13
По увольненію изъ общества	24	135	135	24
По ходатайству ссыльныхъ о возвращеніи на родину	»	2	1	1
О переселеніи	»	7	5	2
По удаленію изъ общества	»	6	5	1
По жалобамъ ва Земскихъ Начальниковъ:				
а) на непредставленіе въ Уѣздный Сѣздъ жалобъ на рѣшенія волостныхъ судовъ	20	329	337	12

Р О Д Ъ Д Ъ Л Ъ.

Оставалось Въ 1903 г. Въ 1903 г. Осталось
къ 1903 г. поступило. рѣшено. нерѣшен-
ныхъ
къ 1904 г.

б) на медленность и проч.	12	31	34	9
По жалобамъ на дѣйствія должностныхъ лицъ волост- ного и сельскаго управления	9	48	47	10
По ходатайствамъ Уѣздныхъ Съѣздовъ объ увеличеніи жалованья должностнымъ лицамъ волост. управления	1	4	4	1
Другихъ категорій	17	157	147	27
Б. Дѣла по обезпеченію народнаго продовольствія:				
По разрѣшенію разнаго рода вопросовъ по сельской продовольственной части	»	17	16	1
О выдачѣ ссудъ	»	91	83	8
О перемѣнѣ способа обезпеченія	»	69	68	1
Объ отсрочкѣ засыпки хлѣба въ магазины и взноса денежнаго капитала	»	70	69	1
О разрѣшеніи замѣны хлѣбныхъ запасовъ денежнымъ капиталомъ по случаю перехода на денежный способъ обезпеченія и продажи магазиновъ	»	78	77	1
Объ отсрочкѣ уплаты недоимокъ губернскаго продо- вольственнаго капитала	»	40	40	»
И т о г о	260	1.619	1.622	257

Дѣятельность губернскаго присутствія по судебнымъ дѣламъ.

Къ 1903 г. оставалось нерѣшенныхъ дѣлъ:		Въ 1903 г. поступило дѣлъ:		Всего въ 1903 г. было въ производствѣ дѣлъ:		Изъ нихъ въ 1903 г. разрѣшено:	
граждан.	уголовн.	граждан.	уголовн.	граждан.	уголовн.	граждан.	уголовн.
444	39	1067	320	1511	359	879	347
483		1387		1870		1226	
По рѣшеннымъ въ 1903 году дѣламъ губернскимъ присутствіемъ.							
Оставлено кассационныхъ жалобъ безъ послѣдствій по дѣламъ:		Уважено кассационныхъ жа- лобъ отмѣною рѣшеній и при- говоровъ по дѣламъ:		Оставлено кассационныхъ жалобъ безъ разсмо- трѣнія:		Осталось дѣлъ, нерѣшенныхъ къ 1904 году:	
граждан.	уголовн.	граждан.	уголовн.	граждан.	уголовн.	граждан.	уголовн.
722	279	134	59	23	9	632	12
1001		193		32		644	

Дѣятельность крестьянскаго поземельнаго банка въ Тверской губерніи.

Въ 1903 году банкомъ выдано 57 ссудъ на сумму 341.440 руб. и крестьянами съ помощью этихъ ссудъ приобретено 5.836 десятинъ 329 сажень земли, стоимостью 497.041 руб. 81 коп.

Количество и размѣръ ссудъ, количество купленной земли и стоимость послѣдней по уѣздамъ въ отчетномъ году распределяется слѣдующимъ образомъ:

У ѣ з д ы .	Количество ссудъ .	Размѣръ ссудъ рубли .	Количество купленной земли .		Покупная цѣна	
			дес .	саж .	руб .	коп .
Бѣжецкій	11	62.470	780	1.656	101.703	50
Весьегонскій	9	87.570	1.493	585	119.582	20
Вышневолоцкій	2	9.620	278	165	15.489	30
Зубцовскій	3	35.900	462	1.326	43.000	»
Калязинскій	2	9.710	223	895	15.405	»
Кашинскій	3	13.550	166	1.032	22 800	»
Корчевской	3	7.510	123	1.474	10.729	»
Новоторжскій	4	21.740	494	196	31.350	»
Ржевскій	14	65.350	1.083	2.080	88.840	»
Осташковскій	2	5.940	330	908	17.813	47
Тверской	4	22.080	399	2.012	30.329	34
И т о г о	57	341.440	5.836	329	497.041	81
Въ 1902 году	51	235.290	4.114	1.528	366.818	96

Изъ двухъ послѣднихъ рядовъ цифръ видно, что число разрѣшенныхъ въ 1903 году ссудъ, по сравненію съ 1902 годомъ, увеличилось на 6, размѣръ ссудъ увеличился на 106.150 руб., количество купленной земли увеличилось на 1.721 дес. 1.201 саж., а стоимость приобретенной земли на 130.222 руб. 85 коп. Кромѣ того банкомъ по 99 ст. выдано крестьянамъ Весьегонскаго и Ржевскаго уѣздовъ 2 ссуды въ размѣръ 6.300 руб. подъ залогъ 138 дес. 1.241.

Дѣятельность Московскаго отдѣленія государственнаго дворянскаго земельного банка въ Тверской губерніи.

Въ 1903 году Московское отдѣленіе государственнаго дворянскаго земельного банка выдало по 15 ссудамъ подъ залогъ 10.194 десятинъ 193.600 рублей. Количество и размѣръ ссудъ, количество десятинъ заложенной земли въ отчетномъ году распределяются по уѣздамъ слѣдующимъ образомъ:

У ѣ з д ы .	Число ссудъ .	Количество заложенной земли въ десятинахъ .	Выдано въ ссуду
			рублей .
Весьегонскій	3	1.996	37.700
Вышневолоцкій	1	1.479	15.300
Зубцовскій	1	278	15.600
Калязинскій	1	268	10.600

У ѣ з д ы.	Число ссудъ.	Количество зало- женной земли въ десятинахъ.	Выдано въ ссуду рублей.
Кашинскій	2	503	35.500
Корчевской	2	654	18.100
Новоторжскій	1	3.655	10.000
Осташковскій	1	368	7.000
Ржевскій	1	31	2.200
Старицкій	1	65	3.300
Тверской	1	897	38.300
И т о г о	15	10.194	193.600
Въ 1902 году	29	14.918	612.100

Изъ двухъ послѣднихъ цифръ видно, что въ отчетномъ году по сравненію съ 1902 годомъ было выдано менѣе на 14 ссудъ, заложено земли менѣе на 4.724 десятины и получено въ ссуду менѣе на 418.500 рублей.

Со времени учрежденія банка по 1 января 1904 года въ Тверской губерніи выдано 492 ссуды на 7.028.400 рублей, подъ залогъ 298.365 десятинь.

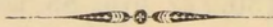

О ПОСѢВѢ И УРОЖАѢ ХЛѢБА

въ Тверской губерніи за 1903 годъ.

У ъ з д њ.		П о с ѣ я н о п ш о в ѣ.										С н я т о п ш о в ѣ.																			
		Ржи озимой.	Пшени. озимой.	Ржи яровой.	Пшени. яровой.	О в с а.	Ячменя.	Гречижи.	Просо.	Гороха.	Картофеля.	Ржи озимой.		Пшеницы озимой.		Ржи яровой.		Пшеницы яровой.		О в с а.		Ячменя.		Гречижи.		Просо.		Гороха.		Картофеля.	
												всего.	за исклю- чениемъ сѣмянъ.	всего.	за исклю- чениемъ сѣмянъ.	всего.	за исклю- чениемъ сѣмянъ.	всего.	за исклю- чениемъ сѣмянъ.	всего.	за исклю- чениемъ сѣмянъ.	всего.	за исклю- чениемъ сѣмянъ.	всего.	за исклю- чениемъ сѣмянъ.	всего.	за исклю- чениемъ сѣмянъ.	всего.	за исклю- чениемъ сѣмянъ.	всего.	за исклю- чениемъ сѣмянъ.
Тверской	кр. надѣльн.	246842	—	561	—	223698	11058	2474	—	2430	276307	1354294	1107452	—	—	2490	1929	—	—	596039	372341	59648	48590	12529	10055	—	—	18225	15795	1475943	1199636
	владѣльч.	29115	386	523	91	32803	612	757	—	240	35542	182036	152921	3502	3116	3471	2948	578	487	109264	76461	4536	3824	3388	2631	—	—	980	740	202884	167342
	въ уѣздѣ	275957	386	1084	91	256501	11670	3231	—	2670	311849	1536330	1260373	3502	3116	5961	4877	578	487	705303	448802	64184	52414	15917	12686	—	—	19205	16535	1678827	1366978
Бѣжецкій	кр. надѣльн.	505545	—	—	—	576047	108130	842	—	2951	447361	2585053	2079508	—	—	—	—	—	—	1484052	908005	533640	425510	5400	4558	—	—	9307	6356	2343964	1896603
	владѣльч.	35255	—	—	—	60947	5664	258	—	730	36605	241215	205960	—	—	—	—	—	—	175651	114704	27560	21896	1360	1102	—	—	3584	2854	233466	196861
	въ уѣздѣ	540800	—	—	—	636994	113794	1100	—	3681	483966	2826268	2285468	—	—	—	—	—	—	1659703	1022709	561200	447406	6760	5660	—	—	12891	9210	2577430	2093464
Весѣгонскій	кр. надѣльн.	303672	—	—	7197	509361	39930	1682	—	1135	180285	1344879	1041207	—	—	—	—	32279	25982	1338553	829192	206547	166617	11151	9469	—	—	7831	6696	1113278	932993
	владѣльч.	42098	70	—	724	67480	4104	621	—	48	15720	226084	183986	280	210	—	—	4204	3480	202088	134608	21698	17594	3609	2988	—	—	240	192	100040	84320
	въ уѣздѣ	345770	70	—	7921	576841	44034	2303	—	1183	196005	1570963	1225193	280	210	—	—	36483	28562	1540641	963800	228245	184211	14760	12457	—	—	8071	6888	1213318	1017313
Вышневолоцкій	кр. надѣльн.	311153	—	—	—	398939	32912	2678	—	4535	234763	869200	558047	—	—	—	—	—	—	1081261	682322	211024	178112	15574	12896	—	—	19244	14709	1360549	1125786
	владѣльч.	40595	—	—	—	66097	2098	476	—	334	31183	166307	125712	—	—	—	—	—	—	214600	148503	16323	14225	3559	3083	—	—	2759	2425	195601	164418
	въ уѣздѣ	351748	—	—	—	465036	35010	3154	—	4869	265946	1035507	683759	—	—	—	—	—	—	1295861	830325	227347	192337	19133	15979	—	—	22003	17134	1556150	1290204
Зубцовскій	кр. надѣльн.	356954	—	—	—	152493	7918	—	—	3620	304139	1483340	1126386	—	—	—	—	—	—	392605	240112	34662	26749	—	—	—	—	18212	14592	1664315	1360176
	владѣльч.	48600	124	—	—	29104	248	24	12	116	25240	277214	228614	791	667	—	—	—	—	91421	62317	1047	799	96	72	180	168	737	621	135546	110306
	въ уѣздѣ	405554	124	—	—	181597	8161	24	12	3736	329379	1760554	1355000	791	667	—	—	—	—	484026	302429	35709	27548	96	72	180	168	18949	15213	1799861	1470482
Калязинскій	кр. надѣльн.	245108	—	128	21551	226111	30989	—	—	3021	190219	1206523	961415	—	—	855	727	66645	45094	586843	360732	150586	119597	—	—	—	—	5943	2922	839381	649162
	владѣльч.	21862	—	—	390	21200	971	—	—	525	27785	143862	129200	—	—	—	—	1476	1086	65624	44424	4855	3884	—	—	—	—	2821	2296	127908	100123
	въ уѣздѣ	266970	—	128	21941	247311	31960	—	—	3546	218004	1350385	1083415	—	—	855	727	68121	46180	652467	405156	155441	123481	—	—	—	—	8764	5218	967289	749285
Кашинскій	кр. надѣльн.	342190	—	—	132	298361	23855	—	—	3970	235220	1401877	1059687	—	—	—	—	264	132	671686	373325	88683	64828	—	—	—	—	11156	7186	1651026	1415806
	владѣльч.	52907	—	—	—	50714	3229	151	—	436	24262	255041	202134	—	—	—	—	—	—	126650	75936	10212	6983	947	796	—	—	4000	3564	151722	127460
	въ уѣздѣ	395097	—	—	132	349075	27084	151	—	4406	259482	1656918	1261821	—	—	—	—	264	132	798336	449261	98895	71811	947	796	—	—	15156	10750	1802748	1543266
Корчевской	кр. надѣльн.	206353	—	392	—	217362	9072	798	—	2746	185397	1142093	935740	—	—	2605	2213	—	—	534455	317093	34387	25315	3192	2394	—	—	10751	8005	968928	783531
	владѣльч.	16726	—	79	—	20798	630	185	—	308	20249	112774	96048	—	—	675	596	—	—	64995	44197	3576	2946	895	710	—	—	1546	1238	130083	109834
	въ уѣздѣ	223079	—	471	—	238160	9702	983	—	3054	205646	1254867	1031788	—	—	3280	2809	—	—	599450	361290	37963	28261	4087	3104	—	—	12297	9243	1099011	893365
Новоторжскій	кр. надѣльн.	331030	—	—	—	380052	23488	713	—	3580	369885	1507187	1176157	—	—	—	—	—	—	1026895	646843	110290	86802	3329	2616	—	—	19690	16110	2019525	1649640
	владѣльч.	19843	55	—	—	29725	657	34	—	75	45361	108104	88261	502	447	—	—	—	—	86430	56705	3695	3038	114	80	—	—	521	446	251814	206453
	въ уѣздѣ	350873	55	—	—	409777	24145	747	—	3655	415246	1615291	1264418	502	447	—	—	—	—	1113325	703548	113985	89840	3443	2696	—	—	20211	16556	2271339	1856093
Осташковскій	кр. надѣльн.	215433	—	5264	1089	167783	110045	2115	—	3130	333721	547056	331623	—	—	12766	7502	3891	2802	457703	289920	444454	334409	8911	6796	—	—	12376	9246	1388903	1055182
	владѣльч.	24975	—	1006	410	27076	10015	186	—	399	20720	95460	70485	—	—	2735	1729	2370	1960	100847	73771	46706	36691	648	462	—	—	2113	1714	112526	91806
	въ уѣздѣ	240408	—	6270	1499	194859	120060	2301	—	3529	354441	642516	402108	—	—	15501	9231	6261	4762	558550	363691	491160	371100	9559	7258	—	—	14489	10960	1501429	1146988
Ржевскій	кр. надѣльн.	267459	—	—	675	366404	20693	—	—	360	478858	816756	549297	—	—	—	—	4050	3375	856059	489655	76543	55850	—	—	—	—	1440	1080	2467169	1988311
	владѣльч.	47472	—	—	140	65664	1765	—	—	156	430170	204723	157251	—	—	—	—	1080	940	205477	139813	9519	7754	—	—	—	—	728	572	2270474	1840304
	въ уѣздѣ	314931	—	—	815	432068	22458	—	—	516	909028	1021479	706548	—	—	—	—	5130	4315	1061536	629468	86062	63604	—	—	—	—	2168	1652	4737643	3828615
Старицкій	кр. надѣльн.	351234	—	—	—	423192	8354	563	—	3715	669383	1449966	1098732	—	—	—	—	—	—	1083170	659978	38903	30549	2209	1646	—	—	13042	9327	3646185	2976802
	владѣльч.	43880	360	—	—	56301	1732	160	210	287	129022	254919	211039	1500	1140	—	—	—	—	163754	107453	6320	4588	816	656	4550	4340	749	462	738784	609762
	въ уѣздѣ	395114	360	—	—	479493	10086	723	210	4002	798405	1704885	1309771	1500	1140	—	—	—	—	1246924	767431	45223	35137	3025	2302	4550	4340	13791	9789	4384969	3586564
Въ губерніи		4106301	995	7953	32399	4467712	458164	14717	222	38847	4747397	17975963	13869662	6575	5580	25597	176														

Date	Description	Debit	Credit	Balance
1880	Jan 1			
	Jan 2			
	Jan 3			
	Jan 4			
	Jan 5			
	Jan 6			
	Jan 7			
	Jan 8			
	Jan 9			
	Jan 10			
	Jan 11			
	Jan 12			
	Jan 13			
	Jan 14			
	Jan 15			
	Jan 16			
	Jan 17			
	Jan 18			
	Jan 19			
	Jan 20			
	Jan 21			
	Jan 22			
	Jan 23			
	Jan 24			
	Jan 25			
	Jan 26			
	Jan 27			
	Jan 28			
	Jan 29			
	Jan 30			
	Jan 31			
	Feb 1			
	Feb 2			
	Feb 3			
	Feb 4			
	Feb 5			
	Feb 6			
	Feb 7			
	Feb 8			
	Feb 9			
	Feb 10			
	Feb 11			
	Feb 12			
	Feb 13			
	Feb 14			
	Feb 15			
	Feb 16			
	Feb 17			
	Feb 18			
	Feb 19			
	Feb 20			
	Feb 21			
	Feb 22			
	Feb 23			
	Feb 24			
	Feb 25			
	Feb 26			
	Feb 27			
	Feb 28			
	Feb 29			
	Feb 30			
	Feb 31			
	Mar 1			
	Mar 2			
	Mar 3			
	Mar 4			
	Mar 5			
	Mar 6			
	Mar 7			
	Mar 8			
	Mar 9			
	Mar 10			
	Mar 11			
	Mar 12			
	Mar 13			
	Mar 14			
	Mar 15			
	Mar 16			
	Mar 17			
	Mar 18			
	Mar 19			
	Mar 20			
	Mar 21			
	Mar 22			
	Mar 23			
	Mar 24			
	Mar 25			
	Mar 26			
	Mar 27			
	Mar 28			
	Mar 29			
	Mar 30			
	Mar 31			
	Apr 1			
	Apr 2			
	Apr 3			
	Apr 4			
	Apr 5			
	Apr 6			
	Apr 7			
	Apr 8			
	Apr 9			
	Apr 10			
	Apr 11			
	Apr 12			
	Apr 13			
	Apr 14			
	Apr 15			
	Apr 16			
	Apr 17			
	Apr 18			
	Apr 19			
	Apr 20			
	Apr 21			
	Apr 22			
	Apr 23			
	Apr 24			
	Apr 25			
	Apr 26			
	Apr 27			
	Apr 28			
	Apr 29			
	Apr 30			
	Apr 31			
	May 1			
	May 2			
	May 3			
	May 4			
	May 5			
	May 6			
	May 7			
	May 8			
	May 9			
	May 10			
	May 11			
	May 12			
	May 13			
	May 14			
	May 15			
	May 16			
	May 17			
	May 18			
	May 19			
	May 20			
	May 21			
	May 22			
	May 23			
	May 24			
	May 25			
	May 26			
	May 27			
	May 28			
	May 29			
	May 30			
	May 31			
	Jun 1			
	Jun 2			
	Jun 3			
	Jun 4			
	Jun 5			
	Jun 6			
	Jun 7			
	Jun 8			
	Jun 9			
	Jun 10			
	Jun 11			
	Jun 12			
	Jun 13			
	Jun 14			
	Jun 15			
	Jun 16			
	Jun 17			
	Jun 18			
	Jun 19			
	Jun 20			
	Jun 21			
	Jun 22			
	Jun 23			
	Jun 24			
	Jun 25			
	Jun 26			
	Jun 27			
	Jun 28			
	Jun 29			
	Jun 30			
	Jun 31			
	Jul 1			
	Jul 2			
	Jul 3			
	Jul 4			
	Jul 5			
	Jul 6			
	Jul 7			
	Jul 8			
	Jul 9			
	Jul 10			
	Jul 11			
	Jul 12			
	Jul 13			
	Jul 14			
	Jul 15			
	Jul 16			
	Jul 17			
	Jul 18			
	Jul 19			
	Jul 20			
	Jul 21			
	Jul 22			
	Jul 23			
	Jul 24			
	Jul 25			
	Jul 26			
	Jul 27			
	Jul 28			
	Jul 29			
	Jul 30			
	Jul 31			
	Aug 1			
	Aug 2			
	Aug 3			
	Aug 4			
	Aug 5			
	Aug 6			
	Aug 7			
	Aug 8			
	Aug 9			
	Aug 10			
	Aug 11			
	Aug 12			
	Aug 13			
	Aug 14			
	Aug 15			
	Aug 16			
	Aug 17			
	Aug 18			
	Aug 19			
	Aug 20			
	Aug 21			
	Aug 22			
	Aug 23			
	Aug 24			
	Aug 25			
	Aug 26			
	Aug 27			
	Aug 28			
	Aug 29			
	Aug 30			
	Aug 31			
	Sep 1			
	Sep 2			
	Sep 3			
	Sep 4			
	Sep 5			
	Sep 6			
	Sep 7			
	Sep 8			
	Sep 9			
	Sep 10			
	Sep 11			
	Sep 12			
	Sep 13			
	Sep 14			
	Sep 15			
	Sep 16			
	Sep 17			
	Sep 18			
	Sep 19			
	Sep 20			
	Sep 21			
	Sep 22			
	Sep 23			
	Sep 24			
	Sep 25			
	Sep 26			
	Sep 27			
	Sep 28			
	Sep 29			
	Sep 30			
	Sep 31			
	Oct 1			
	Oct 2			
	Oct 3			
	Oct 4			
	Oct 5			
	Oct 6			
	Oct 7			
	Oct 8			
	Oct 9			
	Oct 10			
	Oct 11			
	Oct 12			
	Oct 13			
	Oct 14			
	Oct 15			
	Oct 16			
	Oct 17			
	Oct 18			
	Oct 19			
	Oct 20			
	Oct 21			
	Oct 22			
	Oct 23			
	Oct 24			
	Oct 25			
	Oct 26			
	Oct 27			
	Oct 28			
	Oct 29			
	Oct 30			
	Oct 31			
	Nov 1			
	Nov 2			
	Nov 3			
	Nov 4			
	Nov 5			
	Nov 6			
	Nov 7			
	Nov 8			
	Nov 9			
	Nov 10			
	Nov 11			
	Nov 12			
	Nov 13			
	Nov 14			
	Nov 15			
	Nov 16			
	Nov 17			
	Nov 18			
	Nov 19			
	Nov 20			
	Nov 21			
	Nov 22			

В Ъ Д О М О С Т Ь

Вѣдомость лит. Б.

О состояніи и движеніи хлѣбныхъ запасовъ и капиталовъ лицъ сельскаго сословія за время съ 1-го января 1903 года по 1-е января 1904 года.

У Ѳ З Д Ы.	Къ 1-му января 1903 года состояло.									Съ 1 янв. 1903 г. по 1 янв. 1904 г. поступило.					Съ 1 янв. 1903 г. по 1 янв. 1904 г. выдано въ ссуду.					Къ 1-му января 1904 года состоитъ.																
	Н а л и ц о.					Въ недоимкѣ.				Озимаго	Яроваго	Капи- тала.	Озимаго.	Яроваго.	Капи- тала.	Н а л и ц о.			Въ недоимкѣ.																	
	Озимаго.	Яроваго.	Капита- ла.		Озимаго.	Яроваго.	Капи- тала.	Озимаго.	Яроваго.							Капи- тала.	Озимаго.	Яроваго.	Капитала	Озимаго.	Яроваго.	Капитала														
			Пуд.	Ф.						Пуд.	Ф.	Руб.	К.	Пуд.	Ф.								Пуд.	Ф.	Руб.	К.	Пуд.	Ф.	Пуд.	Ф.	Руб.	К.				
Тверской . . .	60450	11	—	—	14459	89 ^{1/4}	192473	35	70583	34	128	56	18890	6	—	—	7339	1	13797	16	—	—	—	—	65543	1	—	—	21798	90 ^{1/4}	192926	23 ^{1/2}	70583	34	128	56
Корчевской . .	117981	4	121886	15	39509	54	173014	33	53519	36	—	—	37235	20	104098	16	19617	27	78329	6 ^{3/4}	107435	38 ^{1/2}	743	76	76887	17 ^{1/4}	118548	32 ^{1/2}	58383	5	197477	13 ^{3/4}	63735	17 ^{1/2}	613	78
Калязинскій . .	216083	25	126890	27 ^{1/4}	17176	42	168259	17 ^{1/2}	40054	28 ^{3/4}	—	—	50231	26	71460	31	2159	24	47992	36	75378	1 ^{1/2}	65	—	218322	15	122973	16 ^{3/4}	19270	66	167483	12 ^{1/2}	44744	14 ^{3/4}	65	—
Кашинскій . . .	237440	—	69562	30	990	42	134540	—	58452	20	1339	38	29226	20	29483	5	11710	—	76722	—	35394	10	1595	22	189944	20	63651	25	11105	20	151278	20	53202	15	—	—
Бѣжецкій . . .	411880	12	174394	19	49702	67	127836	28	144052	35	509	10	83866	20	102412	11	21714	93	151996	25	136817	20	8750	89	343750	7	139989	10	62666	71	196872	21	118948	4	1793	60
Весьегонскій . .	213694	19 ^{1/2}	141606	20	4403	88	5039	15	5984	14	1062	81 ^{1/2}	14698	26	38897	—	1001	10	107319	5	107102	13 ^{1/2}	661	79	108474	1 ^{1/2}	73401	6 ^{1/2}	4743	19	118289	15	96345	22 ^{1/2}	1238	35
Вышневолоцкій	275775	5	220443	33	—	—	29492	20	8654	5	—	—	26379	7	147469	11	—	—	78876	12	147579	31	—	—	223278	—	220333	13	—	—	83252	25	15450	12	—	—
Осташковскій .	146006	16	44303	12	15058	17	2457	8	8132	13	—	—	1566	4	8838	3	3352	64	94528	9	40193	6	—	20	53044	11	12948	9	18410	61	92426	14	37200	11	—	—
Новоторжскій .	139047	35	195716	1	8148	45	71541	39	34430	25	376	74	12850	16	128224	17	9943	73 ^{1/2}	44685	17	174004	8	—	—	107212	34	149936	10	18092	18 ^{1/2}	90115	38	77328	34	—	—
Ржевскій . . .	42480	—	25059	—	40358	23	24969	—	480	—	159469	92	287	—	—	—	4305	90	2818	—	10841	—	5766	95	17399	—	14218	—	38897	18	22262	—	5430	—	7432	7
Зубцовскій . .	43942	31	6314	37 ^{1/2}	32554	16	45817	29	28061	2 ^{1/2}	—	—	276	—	—	—	23620	54	36732	13	4891	17 ^{1/2}	—	—	7486	18	1423	20	56174	70	70428	3	32778	30	—	—
Старицкій . . .	117861	23	214039	8	3764	93	304520	17	187221	7	—	—	49089	15	192213	15	6461	22	55846	35	186001	30	—	—	111104	3	220250	33	10226	15	306137	17	183160	17	—	—
И т о г о .	2022643	21^{1/2}	1340217	2^{3/4}	226126	76^{1/4}	1279963	1^{1/2}	639627	20^{1/4}	162886	51^{1/2}	324597	—	823096	29	111225	58^{1/2}	790644	14^{3/4}	1025639	16	17583	81	1556596	6^{3/4}	1137674	15^{3/4}	319768	53^{3/4}	1688950	2^{3/4}	858908	11^{3/4}	11271	36

Примѣчаніе. Въ недоимкѣ къ 1-му января 1904 года въ графахъ озимаго и яроваго по Корчевскому, Весьегонскому и Новоторжскому уѣздамъ, а также въ итогѣ первыя цифры означаютъ благонадежныя, а вторыя неблагонадежныя.

В Ъ Д О М О С Т Ъ

Вѣдомость лит. В.

О состояніи и движеніи хлѣбныхъ запасовъ и капиталовъ лицъ, непринадлежащихъ къ составу сельскихъ обществъ,
но подлежащихъ дѣйствию закона 12 іюня 1900 года, за время съ 1-го января 1903 г., по 1-е января 1904 г.

У Ѣ З Д Ы.	Къ 1-му января 1903 года состояло.										Съ 1 янв. 1903 г. по 1 янв. 1904 г. поступило.						Съ 1 янв. 1903 г. по 1 янв. 1904 г. выдано въ ссуду.						Къ 1 января 1904 года состоитъ.										
	Н а л и ц о.					Въ недоимкѣ.					Озимаго.	Яроваго.	Капита- ла.	Озимаго.	Яроваго.	Капита- ла.	Озимаго.	Яроваго.	Капита- ла.	Н а л и ц о.					Въ недоимкѣ.								
	Озимаго.	Яроваго.	Капита- ла.		Озимаго.	Яроваго.	Капита- ла.		Озимаго.	Яроваго.										Капита- ла.	Озимаго.	Яроваго.	Капита- ла.	Озимаго.	Яроваго.	Капита- ла.	Озимаго.	Яроваго.	Капита- ла.		Озимаго.	Яроваго.	Капита- ла.
			пуд.	ф.			пуд.	ф.			руб.	к.	пуд.	ф.	пуд.	ф.	руб.	к.	пуд.										ф.	пуд.			ф.
Тверской . . .	>	>	>	>	18 90	>	>	>	>	>	>	>	>	>	>	43	>	>	>	>	>	>	>	>	>	>	19 33	>	>	>	>	>	>
Корчевской . .	224	35	279	20	191 71	17	>	12	>	>	>	103	10	215	10	420 51	110	21	219	>	>	>	217	24	275	30	612 22	119	30	127	30	>	>
Калязинскій . .	53	25	45	>	12 >	12	15	3	>	>	>	6	10	36	10	19 95	5	25	36	>	6	40	54	10	45	10	25 55	>	>	3	>	>	>
Кашинскій . . .	>	>	>	>	>	>	>	>	>	>	>	>	>	>	>	12 60	>	>	>	>	>	>	>	>	>	>	12 60	>	>	>	>	>	>
Бѣжецкій . . .	>	>	>	>	>	>	>	>	>	331 80	350	>	350	>	18 90	350	>	350	>	>	>	>	>	>	>	18 90	350	>	350	>	331 80		
Весьегонскій . .	127	20	125	>	119 81	57	>	>	>	>	>	>	>	>	>	34 96	55	>	93	>	>	>	72	20	32	>	154 77	342	>	452	>	224 44	
Вышневолоцкій .	818	20	861	20	>	>	>	>	>	>	205	10	306	10	>	>	10	>	10	>	>	>	101	30	1157	30	>	>	>	>	>	>	
Осташковскій . .	68	37	>	>	244 8	>	>	>	>	>	>	>	>	>	>	72 83	>	>	>	>	>	>	68	37	>	>	316 91	>	>	>	>	>	>
Новоторжскій . .	>	>	>	>	>	>	>	>	>	>	>	>	>	>	>	>	>	>	>	>	>	>	>	>	>	>	>	>	>	>	>		
Ржевскій . . .	>	>	>	>	>	>	>	>	>	>	>	>	>	>	>	>	>	>	>	>	>	>	>	>	>	>	>	>	>	>	>		
Зубцовскій . . .	>	>	>	>	1 80	>	>	>	>	>	>	>	>	>	>	>	>	>	>	>	>	>	>	>	>	1 80	>	>	>	>	>	>	
Старицкій . . .	>	>	>	>	32 20	>	>	>	>	>	>	48	27	>	>	48 87	>	>	>	>	>	>	48	27	>	>	81 7	>	>	>	>	>	>
И т о г о .	1293	17	1311	>	620 50	86	15	15	>	331 80	713	17	907	30	629 5	531	6	708	>	6	40	1475	28	1510	30	1243 15	811	30	932	30	556 24		

О ФАБРИКАХЪ И ЗАВОДАХЪ

въ Тверской губерніи за 1903 годъ.

В С Е Г О П О

Г У Б Е Р Н И И.

Наименование фабрикъ и заводовъ.	Число фабрикъ и заводовъ.	Сумма производ- тельности.	Число рабочихъ.
Зав. сыроваренные и маслодѣльные	25	109905	111
— свѣчные (сальные)	2	6696	4
— свѣчные (восковые)	8	1132942	97
— мыловаренные	7	49852	22
— клееварный	1	1000	5
— скорняжный	1	3215	8
— юфтевый	1	526389	525
— кожевенные	55	1558154	916
— щетинные	8	120600	207
Фабр. войлочновальныя	33	144339	383
Зав. винокуренные	22	565512	328
— водочный	1	61228	17
— пиво и медоваренные	6	103670	79
— крупяные	5	53375	33
— солодовые	3	19709	8
— крахмальные	8	443449	185
— паточный	1	1760	10
— маслобойные	4	1306294	83
Мельн. мукомольныя товарныя	7	2852246	310
— раструсныя (имѣющія не менѣе, чѣмъ по 3 постава и произв. не менѣе 1000 р.).	20	37255	91
Завед. сельскохозяйственныхъ орудій	2	11400	30
Фабр. бумагопрядильныя	5	22954129	15688
— пенькопрядильныя	9	449429	455
— ткацкія	1	1483001	1347
— льнотрепальныя	2	375100	250
Зав. бумажно-массовый	1	326379	151
Фабр. писчебумажныя	2	2220700	1412
Зав. лѣсопильные	12	429098	364
Фабр. гильзовыя	4	59972	536
— канительная	1	7638	30
Завед. для выдѣлки минеральн. водъ	5	9074	14
Паровозно-механическая мастерская	1	42024	198
Зав. вагоностроительный	1	3537049	3440
Пароходная мастерская	1	9234	23
Зав. известковые	9	47189	38

Наименование фабрикъ и заводовъ.	Число фабрикъ и заводовъ.	Сумма производ- тельности.	Число рабочихъ.
Зав. гончарныя и кафельныя	3	13060	31
— для обжиг. алебастра	1	6488	8
— кирпичныя	26	126024	496
Фабр. фаянсовая	1	970000	1510
Зав. стекольныя (выдѣлка стекла)	6	362439	653
— стеклянные (произв. стеклян. изд.)	5	587813	1161
— хрустальные	3	564410	1087
— чугунно-литейныя механическія	2	200570	56
— силикатныя	2	18000	13
— водопроводный	1	26500	8
— гонтовый	1	1750	8
— газовый	1	9600	5
— химическій	1	39605	8
Фабр. спичечныя	6	49457	123
Завед. красильное	1	1200	4
— экипажное	1	7700	17
— колбасныя	4	25460	23
— для выдѣлки рогожъ	2	14026	36
— для выдѣлки колесной мази	1	3000	2
— прянично-кондитерскія	9	165801	176
Иконостасныя мастерскія	2	14125	37
Зав. шерсточесальный	1	3000	1
— торфяной	1	14950	205
Всего по губерніи.	355	44283984	33066

Y E E P I A

Year	Month	Day	Event
1911	12	3	...
1911	12	4	...
1911	12	5	...
1911	12	6	...
1911	12	7	...
1911	12	8	...
1911	12	9	...
1911	12	10	...
1911	12	11	...
1911	12	12	...
1911	12	13	...
1911	12	14	...
1911	12	15	...
1911	12	16	...
1911	12	17	...
1911	12	18	...
1911	12	19	...
1911	12	20	...
1911	12	21	...
1911	12	22	...
1911	12	23	...
1911	12	24	...
1911	12	25	...
1911	12	26	...
1911	12	27	...
1911	12	28	...
1911	12	29	...
1911	12	30	...
1911	12	31	...

О ДВИЖЕНІИ НАСЕЛЕНІЯ

въ Тверской губерніи за 1903 годъ.

Города и уѣзды.	Число браковъ.	Ч И С Л О Р О Д И В Ш И Х С Я.									Число умершихъ.			Прибыль (+) или убыль (-).
		Законнорожденныхъ.			Незаконнорожденныхъ.			В с е г о.						
		м. п.	ж. п.	об. п.	м. п.	ж. п.	об. п.	м. п.	ж. п.	об. п.	м. п.	ж. п.	об. п.	
Тверь.	363	824	818	1642	42	39	81	866	857	1723	557	483	1040	+683
Тверской уѣздъ	1244	3734	3563	7297	46	50	96	3780	3613	7393	2589	2250	4839	+2554
Корчева	14	37	30	67	2	3	5	39	33	72	27	21	48	+24
Корчевской уѣздъ	1074	3117	2901	6018	19	29	48	3136	2930	6066	2723	2566	5289	+777
Калязинъ	28	75	63	138	1	>	1	76	63	139	58	54	112	+27
Калязинскій уѣздъ	1026	3082	2817	5899	55	34	89	3137	2851	5988	2648	2427	5075	+913
Кашинъ	35	127	101	228	4	6	10	131	107	238	92	118	210	+28
Кашинскій уѣздъ	1123	2775	2672	5447	15	24	39	2790	2696	5486	2471	2295	4766	+720
Бѣжецъ	33	93	82	175	2	1	3	95	83	178	79	72	151	+27
Бѣжецкій уѣздъ	2157	6255	5909	12164	124	146	270	6379	6055	12434	5021	4598	9619	+2815
Весьегонскъ	10	49	38	87	>	1	1	49	39	88	47	35	82	+6
Красный Холмъ	5	28	29	57	>	>	>	28	29	57	27	27	54	+3
Весьегонскій уѣздъ	1260	3578	3449	7027	28	37	65	3606	3486	7092	3072	2886	5958	+1134
Вышній Волочекъ	82	191	192	383	9	8	17	200	200	400	189	166	355	+45
Вышневолоцкій уѣздъ	1276	3798	3597	7395	42	40	82	3840	3637	7477	3045	2780	5825	+1652
Осташковъ	38	125	100	225	>	>	>	125	100	225	106	116	222	+3
Посадъ Селижарово	6	25	22	47	1	1	2	26	23	49	24	23	47	+2
Осташковскій уѣздъ	970	3230	3098	6328	66	58	124	3296	3156	6452	3213	3026	6239	+213
Ржевъ	104	313	256	569	6	12	18	319	268	587	263	239	502	+85
Ржевскій уѣздъ	1098	3909	3597	7506	58	87	145	3967	3684	7651	3277	3118	6395	+1256
Зубцовъ	24	44	49	93	1	2	3	45	51	96	50	34	84	+12
Пос. Погор. Городище	8	28	31	59	>	>	>	28	31	59	17	18	35	+24
Зубцовскій уѣздъ	886	2855	2706	5561	14	15	29	2869	2721	5590	2197	1979	4176	+1414
Старица	21	49	47	96	1	>	1	50	47	97	40	29	69	+28
Старицкій уѣздъ	1365	4080	3859	7939	11	11	22	4091	3870	7961	2974	2677	5651	+2310
Торжокъ	56	165	133	298	10	7	17	175	140	315	121	149	270	+45
Новоторжскій уѣздъ	1267	3469	3352	6821	39	39	78	3508	3391	6899	2443	2205	4648	+2251
Итого въ городахъ	827	2173	1991	4164	79	80	159	2252	2071	4323	1697	1584	3281	+1042
— въ уѣздахъ	14746	43882	41520	85402	517	570	1087	44399	42090	86489	35673	32807	68480	+18009
Всего въ губерніи.	15573	46055	43511	89566	596	650	1246	46651	44161	90812	37370	34391	71761	+19051

О ПОСТУПЛЕНІИ СБОРОВЪ

въ Тверской губерніи за 1903 годъ.

О ПОДАТЯХЪ И НЕДОИМКАХЪ ПО

ТВЕРСКОЙ ГУБЕРНІИ ЗА 1903 ГОДЪ.

РОДЫ ПОДАТЕЙ.	Слѣдовало поступить.				Вновь причислено.			
	Недоимокъ.		Оклада.		Недоимокъ.		Оклада.	
	Руб.	К.	Руб.	К.	Руб.	К.	Руб.	К.
Подати и окладные платежи.								
1. Государственный поземельный налогъ:								
а) съ земель крестьянскихъ обществъ:								
бывшихъ помѣщичьихъ	173	47	29627	>	>	>	1	60
— удѣльныхъ	15	69	3033	35	>	>	>	>
— государственныхъ	58	94	23572	80	1	14	>	55
б) съ земель частныхъ владѣльцевъ, какъ-то: помѣщиковъ, купцовъ и другихъ лицъ	5260	87	32951	39	>	>	87	4
в) пени за неплатежъ въ срокъ сего налога	344	20	>	>	551	72	>	>
г) съ земель, оставшихся за надѣломъ крестьянъ въ вѣдѣніи Департамента Удѣловъ	601	59	1232	14	>	>	>	>
д) съ земель, принадлежащихъ разнымъ учреждениямъ	54	8	431	57	>	>	>	>
е) пени за неплатежъ въ срокъ сего налога	1	2	>	>	2	5	>	>
ж) съ земель, принадлежащихъ городамъ, посадамъ и мѣстечкамъ	22	44	840	41	>	>	>	>
з) пени за неплатежъ въ срокъ сего налога	>	>	>	>	5	56	>	>
Итого	6532	30	91688	66	560	47	89	19
2. Сбора съ дворянскихъ имуществъ на частныя повинности								
3. Земскаго сбора на губернскія потребности	195629	85 ³ / ₄	325124	28	>	>	>	>
4. Выкупные платежи съ бывшихъ помѣщичьихъ крестьянъ:								
а) по разрѣшеннымъ выкупнымъ ссудамъ	105263	81	1340166	39	91	9	2729	14
б) съ крестьянъ собственниковъ, бывшихъ удѣльнаго вѣдомства	9043	56	90358	96	134	90	382	22
в) по Высочайше утвержденному 12 июня 1886 года мѣрнію Государственнаго Совѣта	56779	6	1032612	80	32	85	1132	28
г) по выкупу надѣловъ на основаніи особыхъ правилъ	586	44	10641	39	>	>	86	43
Итого	171672	87	2473779	54	258	84	4330	7

Исключено.				Взыскано.				Осталось къ 1-му января 1904 г.					
Недоимокъ.		Оклада.		Недоимокъ.		Оклада.		Недоимокъ.		Оклада.		Всего.	
Руб.	К.	Руб.	К.	Руб.	К.	Руб.	К.	Руб.	К.	Руб.	К.	Руб.	К.
73	70	50	10	97	32	26	40	82	86	1248	20	1331	6
1221	60	714	18	1501	73	22857	41	816	78	2827	91	3644	69
477	28	686	59	35749	2	142091	43	3752	5	33189	39	36941	44
1772	58	1450	87	37348	7	164975	24	4651	69	37265	50	41917	19
>	>	>	>	>	>	751	42	>	>	>	>	>	>
3	92	>	>	44	70	>	>	>	>	>	>	>	>
3191	11	5443	>	1013	54	1910	9	739	45	5253	3	5992	48
4967	61	6893	87	38406	31	167636	75	5391	14	42518	53	47909	67

В Ъ Д О М О С Т Ъ

о распредѣленіи недоимокъ по городамъ и уѣздамъ
Тверской губерніи

за 1903 годъ.

ПО ГОРОДАМЪ И УѢЗДАМЪ.

	Н		Е Д О И М О К Ъ.											
	По сбору съ дворянскихъ имуществъ на частныя повинности.		По земскому сбору на губернская потребности.		По государственному поземельному налогу.		По налогу съ недвижимыхъ имуществъ.		По выкупнымъ платежамъ.		По разнымъ взысканіямъ.		В С Е Г О.	
	Руб.	К.	Руб.	К.	Руб.	К.	Руб.	К.	Руб.	К.	Руб.	К.	Руб.	К.
По г. Твери	>	>	>	>	>	>	763	94	>	>	1616	83	2380	77
Тверскому уѣзду	8953	17	23410	76 ³ / ₄	345	16	>	>	2786	33	1525	27	37020	69 ³ / ₄
— Корчевъ	>	>	>	>	>	>	>	>	>	>	2322	33	2322	33
Корчевскому уѣзду	5593	4	9997	26	731	20	>	>	12702	49	2672	64	31696	63
— Калязину	>	>	>	>	>	>	34	64	>	>	554	70	589	34
Калязинскому уѣзду	943	32	75	76	94	94	>	>	33857	84	938	69	35910	55
— Кашицу	>	>	>	>	>	>	159	96	>	>	1208	>	1367	96
Кашицкому уѣзду	14353	>	47	56	481	93	>	>	8099	9	1654	64	24636	22
— Бѣжецку	>	>	>	>	>	>	>	>	>	>	2267	29	2267	29
Бѣжецкому уѣзду	2208	79	16948	79 ¹ / ₄	1181	88	>	>	59247	73	4753	51	84340	70 ¹ / ₄
— Весъегонску	>	>	>	>	>	>	180	64	>	>	1584	6	1764	70
— Красному-Холму	>	>	>	>	>	>	>	>	>	>	665	73	665	73
Весъегонскому уѣзду	4256	79	28875	71 ¹ / ₂	954	5	>	>	57895	32	2990	63	94972	50 ¹ / ₂
— Вышнему-Волочеку	>	>	>	>	>	>	52	97	>	>	1181	49	1234	46
Вышневолоцкому уѣзду	4400	59	9068	35	1568	92	>	>	56683	82	4048	19	75769	87
— Осташкову	>	>	>	>	>	>	339	34	>	>	595	52	934	86
— пос. Селижарову	>	>	>	>	>	>	>	>	>	>	41	6	41	6
Осташковскому уѣзду	1147	43	10275	36 ¹ / ₂	1162	95	>	>	75892	47	1562	14	90040	35 ¹ / ₂
— Ржеву	>	>	>	>	>	>	>	>	>	>	2235	79	2235	79
Ржевскому уѣзду	2837	11	11818	27	498	19	>	>	26501	64	4293	70	45948	91
— Зубцову	>	>	>	>	>	>	4	25	>	>	1075	98	1080	23
— пос. Погорѣлому-Городищу	>	>	>	>	>	>	104	25	>	>	427	99	532	24
Зубцовскому уѣзду	5050	33	320	3 ¹ / ₂	446	55	>	>	183	69	1562	89	7563	49 ¹ / ₂
— Старицѣ	>	>	>	>	>	>	92	22	>	>	347	74	439	96
Старицкому уѣзду	13522	68	2571	74 ¹ / ₄	487	77	>	>	3487	57	1671	49	21741	25 ¹ / ₄
— Торжку	>	>	>	>	>	>	393	9	>	>	1558	>	1951	9
Новоторжескому уѣзду	4510	43	23373	32 ¹ / ₂	1344	32	>	>	60103	70	2553	37	91885	14 ¹ / ₂
Итого	67776	68	136782	94 ¹ / ₄	9297	86	2125	30	397441	69	47909	67	661334	14 ¹ / ₄

О ЧИСЛѢ И РОДѢ ПРЕСТУПЛЕНІЙ

въ Тверской губерніи за 1903 годъ.

Р О Д Ъ П Р Е С Т У П Л Е Н І Й.	Число преступлений.	В Ъ Т О М Ъ Ч И С Л Ъ.												В О З Р А С Т Ъ П Р Е С Т У П Н И К О В Ъ.																							
		Число осужденных.		Дворянъ-потомственныхъ.		Дворянъ-личныхъ.		Почетныхъ гражданъ.		Купцовъ.		Мѣщанъ.		Крестьянъ.		Военнаго сословія.		Остальныхъ.		Ниже 17 лѣтъ.		17—20		21—25		26—30		31—40		41—50		51—60		Свыше 60.			
		м.	ж.	м.	ж.	м.	ж.	м.	ж.	м.	ж.	м.	ж.	м.	ж.	м.	ж.	м.	ж.	м.	ж.	м.	ж.	м.	ж.	м.	ж.	м.	ж.	м.	ж.	м.	ж.	м.	ж.		
		м.	ж.	м.	ж.	м.	ж.	м.	ж.	м.	ж.	м.	ж.	м.	ж.	м.	ж.	м.	ж.	м.	ж.	м.	ж.	м.	ж.	м.	ж.	м.	ж.	м.	ж.	м.	ж.	м.	ж.	м.	ж.
Преступленія, осужденныя окружными судами гражданского вѣдомства.																																					
1) Богохуленіе и порицаніе вѣры (ст. 176—183 улож. о наказ. изд. 1866 г.)	3	3	>	>	>	>	>	>	>	>	>	>	>	>	>	>	>	>	>	>	>	>	>	>	>	>	>	>	>	>	>	>	>	>	>		
2) Оскорбленіе святыни и нарушеніе церковнаго благочинія (ст. 210—218)	1	1	>	>	>	>	>	>	>	>	>	>	>	>	>	>	>	>	>	>	>	>	>	>	>	>	>	>	>	>	>	>	>	>	>		
3) Святотатство, разрытіе могилъ и ограбленіе мертвыхъ тѣлъ (ст. 219—235)	6	7	>	>	>	>	>	>	>	>	>	>	>	>	>	>	>	>	>	>	>	>	>	>	>	>	>	>	>	>	>	>	>	>	>		
4) Неуваженіе къ присутственнымъ мѣстамъ и чиновникамъ при отправленіи должности (ст. 276—288)	57	51	8	2	>	>	>	2	>	>	6	>	41	8	>	>	>	>	>	>	>	1	>	2	1	14	2	14	>	7	1	8	3	5	1		
5) Присвоеніе власти и составленіе подложныхъ указовъ, предписаній и другихъ бумагъ (ст. 289—302)	1	1	>	>	>	>	>	>	>	>	>	>	>	>	>	>	>	>	>	>	>	>	>	>	>	>	>	>	>	>	>	>	>	>	>		
6) Взломъ тюремъ, уводъ и побѣгъ находящихся подъ стражею или надзоромъ (ст. 308—317)	5	5	>	>	>	>	>	>	>	>	>	>	2	>	>	3	>	>	>	>	>	>	>	1	>	3	>	1	>	>	>	>	>	>			
7) Превышеніе и бездѣйствіе власти (ст. 338—350)	3	2	>	>	>	>	>	>	>	>	>	>	2	>	>	>	>	>	>	>	>	>	>	>	>	>	>	1	>	1	>	>	>	>			
8) Проступки должностныхъ лицъ при храненіи и управленіи ввѣряемаго имъ по службѣ имущества (ст. 351—360)	14	14	>	>	>	>	>	>	>	>	>	>	14	>	>	>	>	>	>	>	>	>	>	>	1	>	4	>	8	>	1	>	>	>			
9) Преступленія и проступки чиновниковъ по особеннымъ родамъ службы (ст. 426—505)	2	2	>	1	>	>	>	>	>	>	>	>	1	>	>	>	>	>	>	>	>	>	>	>	>	>	>	1	>	1	>	>	>	>			
10) Нарушеніе уставовъ монетныхъ (ст. 556—558)	1	1	>	>	>	>	>	>	>	>	>	>	1	>	>	>	>	>	>	>	>	>	>	>	>	>	>	1	>	>	>	>	>	>	>		
11) Нарушеніе постановленій о питейномъ сборѣ (ст. 665—717)	2	2	>	>	>	>	>	>	>	>	1	>	1	>	>	>	>	>	>	>	>	>	>	>	>	>	>	1	>	1	>	>	>	>	>		
12) Нарушеніе постановленій о казенныхъ лѣсахъ (ст. 822—830)	10	9	1	>	>	>	>	>	>	>	1	>	8	1	>	>	>	>	>	>	>	>	1	>	1	>	2	>	1	1	2	>	>	2	>		
13) Преступленія и проступки противъ постановленій, ограждающихъ народное здравіе (ст. 831—900)	1	>	1	>	>	>	>	>	>	>	>	>	1	>	>	>	>	>	>	>	>	>	>	>	>	>	>	1	>	>	>	>	>	>	>		
14) Нарушеніе постановленій для обезпеченія народнаго продовольствія (ст. 901—921)	12	12	>	>	>	>	>	>	>	>	>	>	12	>	>	>	>	>	>	>	>	>	>	>	1	>	3	>	>	>	7	>	1	>	>		
15) Нарушеніе общественнаго спокойствія, порядка и ограждающихъ оныя постановленій (ст. 922—992)	24	17	7	>	>	>	>	>	>	>	1	>	16	7	>	>	>	>	>	>	>	1	>	3	>	1	1	>	1	4	3	6	1	2	1		
16) Нарушеніе устава строительнаго (ст. 1058—1075)	4	4	1	>	>	>	>	>	>	>	1	1	3	>	>	>	>	>	>	>	>	>	>	1	>	>	2	>	2	>	>	>	>	>	>		
17) Нарушеніе правилъ осторожности отъ пожаровъ (ст. 1076—1077)	1	1	>	>	>	>	>	>	>	>	>	>	1	>	>	>	>	>	>	>	>	>	>	>	1	>	>	>	>	>	>	>	>	>	>		
18) Нарушеніе правилъ для охраненія путей сообщенія (ст. 1078—1097)	3	3	>	>	>	>	>	>	>	>	>	>	3	>	>	>	>	>	>	>	>	>	>	>	3	>	>	>	>	>	>	>	>	>	>		
19) Нарушеніе уставовъ торговыхъ (ст. 1169—1345)	8	7	1	>	>	>	>	>	>	1	>	1	6	>	>	>	>	>	>	>	>	>	>	>	2	>	3	>	>	>	1	>	1	>	1		
20) Присвоеніе правъ состоянія, званія, титуловъ и отличій (ст. 1412—1418)	2	1	1	>	>	>	>	>	>	>	1	>	1	>	>	>	>	>	>	>	>	>	>	>	1	1	>	>	>	>	>	>	>	>	>		
21) Смертоубійство (ст. 1449—1471)	49	37	12	>	>	>	>	1	>	>	3	>	33	12	>	>	>	>	>	>	>	>	>	3	3	7	2	12	5	6	2	5	>	>	4		

Р О Д Ъ П Р Е С Т У П Л Е Н І Й.	Число преступлений.	В Ъ Т О М Ъ Ч И С Л Ъ.											В О З Р А С Т Ъ П Р Е С Т У П Н И К О В Ъ.																				
		Число осужденных.		Дворянъ-потомственныхъ.		Дворянъ-личныхъ.		Почетныхъ гражданъ.	Купцовъ.	Мѣщанъ.	Крестьянъ.		Военнаго сословія.		Остальныхъ.		Ниже 17 лѣтъ.		17—20		21—25		26—30		31—40		41—50		51—60		Свыше 60.		
		м.	ж.	м.	ж.	м.	ж.	м.	ж.	м.	ж.	м.	ж.	м.	ж.	м.	ж.	м.	ж.	м.	ж.	м.	ж.	м.	ж.	м.	ж.	м.	ж.	м.	ж.		
8) Неявка въ срокъ на службу (ст. 40) (ратниковъ ополч. 1 разр.)	26	25	>	>	>	>	>	>	>	>	>	>	>	>	>	>	>	>	>	>	>	>	>	>	>	>	>	>	>	>	>		
9) Несоблюденіе общихъ правилъ караульной службы (ст. 153).	7	9	>	>	>	>	>	>	>	>	>	>	>	>	>	>	>	>	>	>	>	>	>	>	>	>	>	>	>	>	>		
10) Несоблюденіе общихъ обязанностей караульной службы (ст. 154 и 157)	4	4	>	>	>	>	>	>	>	>	>	>	>	>	>	>	>	>	>	>	>	>	>	>	>	>	>	>	>	>	>		
11) Нарушеніе обязанностей службы во время дежурства (ст. 161)	3	3	>	>	>	>	>	>	>	>	>	>	>	>	>	>	>	>	>	>	>	>	>	>	>	>	>	>	>	>	>		
12) Промотаніе и умышленная порча казенныхъ мундирныхъ и аммуничныхъ вещей (ст. 162 и 164)	1	1	>	>	>	>	>	>	>	>	>	>	>	>	>	>	>	>	>	>	>	>	>	>	>	>	>	>	>	>	>		
13) Нарушеніе военно-служащими порядка, установленнаго для отправления должности и дѣлъ (ст. 169—172)	13	13	>	>	>	>	>	>	>	>	>	>	>	>	>	>	>	>	>	>	>	>	>	>	>	>	>	>	>	>	>		
14) Нарушеніе воинскаго благочинія и ограждающихъ оное постановленій (ст. 190—196)	10	10	>	>	>	>	>	>	>	>	>	>	>	>	>	>	>	>	>	>	>	>	>	>	>	>	>	>	>	>	>		
15) О нарушеніи правилъ осторожности отъ пожаровъ (ст. 1076—1077), (88—98)*	1	1	>	>	>	>	>	>	>	>	>	>	>	>	>	>	>	>	>	>	>	>	>	>	>	>	>	>	>	>	>		
16) О нанесеніи увѣчья, ранъ и другихъ поврежденій здоровья (ст. 1477—1496)	2	2	>	>	>	>	>	>	>	>	>	>	>	>	>	>	>	>	>	>	>	>	>	>	>	>	>	>	>	>	>		
17) О кражѣ со взломомъ (ст. 1644—1664), (169—172)*	4	4	>	>	>	>	>	>	>	>	>	>	>	>	>	>	>	>	>	>	>	>	>	>	>	>	>	>	>	>	>		
18) О кражѣ простой (ст. 1644—1664), (169—172)*	6	6	>	>	>	>	>	>	>	>	>	>	>	>	>	>	>	>	>	>	>	>	>	>	>	>	>	>	>	>	>		
19) О мошенничествѣ (ст. 1665—1676), (173—177)*	1	1	>	>	>	>	>	>	>	>	>	>	>	>	>	>	>	>	>	>	>	>	>	>	>	>	>	>	>	>	>		
20) О присвоеніи ввѣреннаго чужого движимаго имущества (ст. 1681—1682)	1	1	>	>	>	>	>	>	>	>	>	>	>	>	>	>	>	>	>	>	>	>	>	>	>	>	>	>	>	>	>		
21) О покушкѣ краденаго (ст. 180)	2	1	>	>	>	>	>	>	>	>	>	>	>	>	>	>	>	>	>	>	>	>	>	>	>	>	>	>	>	>	>		
22) По происшествіямъ нечаяннымъ, по неосторожности и другимъ случаямъ, не отнесеннымъ къ вышеприведеннымъ родамъ	2	1	>	>	>	>	>	>	>	>	>	>	>	>	>	>	>	>	>	>	>	>	>	>	>	>	>	>	>	>	>		
Итого	104	103	>	>	>	>	>	>	>	>	22	81	>	>	>	>	>	>	>	>	92	5	4	>	>	>	>	2	>	>			
Всего	760	703	66	7	>	>	>	10	>	1	71	526	61	83	>	5	>	7	>	70	4	209	12	141	12	137	11	86	15	33	8	20	4

*) Улож. о наказ., вѣлаг. мир. судьями.

О ЧИСЛѢ АРЕСТАНТОВЪ

за 1903 годъ.

НАИМЕНОВАНИЕ МѢСТЪ ЗАКЛЮЧЕНІЯ.	Число арестантовъ.							
	Оставалось къ 1 января 1903 г.		Поступило.		Выбыло.		Осталось къ 1 января 1904 г.	
	муж.	жен.	муж.	жен.	муж.	жен.	муж.	жен.
Въ Тверскомъ исправительномъ арестантскомъ отдѣленіи	325	»	203	»	242	»	286	»
Въ тюрьмахъ	598	106	6633	645	6504	613	727	138
При земскихъ арестныхъ домахъ	79	14	4612	472	4577	470	114	16
Въ полицейскихъ арестантскихъ помѣщеніяхъ.	34	2	9450	508	9450	508	34	2
Итого	1036	122	20898	1625	20773	1591	1161	156
На Тверской главной гауптвахтѣ	»	»	37	»	37	»	»	»
Всего	1036	122	20935	1625	20810	1591	1161	156

О П О Ж А Р А Х Ъ

въ Тверской губерніи за 1903 годъ.

ГОРОДА И УЪЗДЫ.	Въ зимніе мѣсяцы.			Въ весенніе мѣсяцы.			Въ лѣтніе мѣсяцы.			Въ осенніе мѣсяцы.			Всего въ году.			Причина пожаровъ.				
	Число пожа- ровъ.	Число погорѣв- шихъ дворовъ.	Сумма убытковъ.	Число пожа- ровъ.	Число погорѣв- шихъ дворовъ.	Сумма убытковъ.	Число пожа- ровъ.	Число погорѣв- шихъ дворовъ.	Сумма убытковъ.	Число пожа- ровъ.	Число погорѣв- шихъ дворовъ.	Сумма убытковъ.	Число пожа- ровъ.	Число погорѣв- шихъ дворовъ.	Сумма убытковъ.	Отъ молніи.	Отъ неосто- рожности.	Отъ поджога	Отъ дурного устройства трубъ и печей.	Отъ другихъ причинъ.
Тверь	16	10	6185	11	6	8115	1		850	13	9	5715	41	26	20865	>	29	2	2	8
Тверской уѣздъ	23	31	16705	38	141	74906	87	36	108965	110	174	30379	258	708	230955	1	139	6	32	80
Корчева	>	>	>	>	>	>	>	>	>	>	>	>	>	>	>	>	>	>	>	>
Корчевской уѣздъ	27	44	25325	41	126	33547	87	33	74577	69	109	45991	224	614	179440	1	135	20	20	48
Калязинъ	3	3	1150	>	>	>	>	>	>	1	1	300	4	4	1450	>	2	>	>	2
Калязинскій уѣздъ	18	34	12755	42	342	69630	58	22	49520	46	167	47460	164	765	179365	3	94	11	24	32
Кашинъ	>	>	>	>	>	>	1	1	600	>	>	>	1	1	600	>	1	>	>	>
Кашинскій уѣздъ	30	39	9747	28	93	46562	45	10	18447	43	60	10740	146	300	85496	3	91	12	7	33
Бѣжецкъ	2	2	150	>	>	>	>	>	>	2	2	75	4	4	225	>	3	>	1	>
Бѣжецкій уѣздъ	60	92	14033	79	437	128090	106	41	123545	155	305	61403	400	1244	327071	12	193	29	62	104
Весьегонскъ	>	>	>	>	>	>	>	>	>	>	>	>	>	>	>	>	>	>	>	>
Красный-Холмъ	>	>	>	1	1	4300	>	>	>	1	1	200	2	2	4500	>	1	>	>	1
Весьегонскій уѣздъ	51	58	5918	40	101	13710	62	28	42708	97	162	21883	250	606	84219	6	166	15	33	30
Вышній-Волочекъ	2	2	10750	>	>	>	1		5345	>	>	>	3	3	16095	>	2	>	>	1
Вышневолоцкій уѣздъ	37	43	4198	48	142	14187	63	13	12874	98	121	11073	246	440	42332	13	132	16	36	49
Осташковъ	>	>	>	2	2	34	1		60	>	>	>	3	3	94	1	>	1	1	>
Пос. Селижарово	>	>	>	>	>	>	1		600	>	>	>	1	1	600	>	>	1	>	>
Осташковскій уѣздъ	15	15	2967	23	46	10595	34	9	5383	58	92	7992	130	246	26937	3	78	10	18	21
Ржевъ	1	1	40	1	1	19000	2		2700	4	4	2240	8	8	23980	>	2	1	1	4
Ржевскій уѣздъ	257	319	26576	108	348	59632	219	35	29497	492	671	53393	1076	1694	169098	3	872	12	71	118
Зубцовъ	>	>	>	>	>	>	>	>	>	>	>	>	>	>	>	>	>	>	>	>
Пос. Погорѣлое-Городище	>	>	>	2	2	590	>	>	>	>	>	>	2	2	590	>	1	1	>	>
Зубцовскій уѣздъ	160	193	14064	62	142	25250	114	38	82873	291	463	44386	627	1183	166573	4	505	19	46	53
Старица	1	1	75	>	>	>	1		1427	>	>	>	2	5	1502	>	1	>	1	>
Старицкій уѣздъ	43	54	14895	37	154	58300	155	43	86671	153	242	58227	388	882	218093	8	267	11	30	72
Торжокъ	1	1	40	4	4	7660	1		277	2	2	13200	8	8	21177	>	2	3	>	3
Новоторжскій уѣздъ	26	39	3542	39	125	66468	105	24	31319	84	108	15942	254	515	117271	5	134	21	19	75
Итого въ городахъ	26	20	18390	21	16	39699	9	13	11859	23	19	21730	79	67	91678	1	44	9	6	19
— уѣздахъ	747	961	150725	585	2197	600877	1135	3363	666379	1696	2674	408869	4163	9197	1826850	62	2806	182	398	715
Всего въ губерніи	773	981	169115	506	2213	640576	1144	3377	678238	1719	2693	430599	4242	9264	1918528	63	2850	191	404	734

В Ъ Д О М О С Т Ь

о состояніи пожарной части въ городахъ Тверской губерніи

за 1903 годъ.

Названіе городовъ.	Брандштей- ровъ.	Рабочихъ лю- дей.	Лошадей пожарныхъ.			Трубы.	Бъ нимъ рука- вовъ.	Д р о г ь.													Что стоитъ содержаніе въ годъ.	
			Содержимыхъ городомъ.	По найму.	Выставляе- мыхъ по на- ряду.			Лѣтнихъ.	Зимнихъ.	Бочекъ.	Чановъ.	Ушатовъ.	Ведеръ.	Черпаковъ.	Лѣстницъ.	Багровъ.	Вилъ.	Топоровъ.	Ломовъ.	Щитовъ.	Руб.	Коп.
Тверь	1	43	42	»	»	11	51	21	21	20	1	»	17	»	6	20	»	20	20	2	16872	50
Корчева	1	3	3	»	»	6	9	8	8	8	»	»	24	18	6	30	»	30	6	3	1034	22
Калязинъ	»	12	15	»	»	13	38	26	25	24	»	»	50	15	10	54	7	12	13	14	4577	44
Кашинъ	1	13	15	»	»	7	79	11	11	19	2	1	25	4	5	10	7	10	10	3	5489	70
Бѣжецкъ	»	11	10	40	»	6	34	30	28	22	»	»	40	2	8	100	14	40	18	4	7000	»
Весьегонскъ	1	8	8	»	»	6	20	2	9	12	1	»	2	14	4	15	5	2	4	4	2217	6
Красный-Холмъ	1	2	2	»	43	3	7	3	3	12	»	6	25	6	5	10	»	12	2	»	745	»
Вышний-Волочекъ	1	22	21	»	»	9	66	11	11	20	1	»	5	3	2	13	1	19	24	1	8329	84
Осташковъ	1	35	5	»	50	20	86	39	47	32	28	16	650	36	30	38	15	37	16	35	2970	»
Пос. Селижарово	»	»	»	»	»	5	25	27	14	20	2	»	121	27	8	10	10	20	2	13	288	»
Ржевъ	1	40	20	»	»	16	47	42	38	29	3	»	30	47	15	80	8	85	13	5	7063	98
Зубцовъ	»	15	»	»	»	6	18	29	21	22	»	»	24	18	8	22	4	42	9	3	886	15
Пос. Погорѣлое-Городище	»	10	»	»	»	8	18	15	15	15	»	»	82	12	12	16	3	27	8	4	1005	15
Старица	2	25	1	»	»	12	48	6	23	13	10	»	43	16	29	66	4	41	22	10	699	56
Торжокъ	»	14	25	»	»	27	35	37	27	18	8	»	50	16	8	20	7	123	14	1	6184	51
По губерніи	10	253	167	40	93	155	581	307	301	286	56	23	1188	234	156	504	85	520	181	102	65363	11

Примѣчаніе. Кромѣ показанныхъ въ этой вѣдомости огнегасительныхъ средствъ, имѣются: 1) въ городѣ Осташковѣ—2 желѣзныхъ ящика съ мѣдными кранами на дорогахъ, 1 желѣзный резервуаръ—лодка для воды на колесахъ и зимнемъ ходу, мѣдный водонагрѣвательный съ печью чанъ на зимнемъ ходу; 2) въ Старицѣ—8 забирныхъ рукавовъ и одна складная лѣстница и 3) въ посадѣ Погорѣломъ-Городищѣ—2 нагнетательныхъ насоса.

Year	Month	Day	Hour	Minute	Second	Latitude	Longitude	Altitude	Temperature	Humidity	Wind Speed	Wind Direction	Cloud Cover	Visibility	Pressure	Notes
1951	10	20	10	30	00	34° 15' N	118° 15' W	100	55	80	10	SE	5	10	1010	
1951	10	21	10	30	00	34° 15' N	118° 15' W	100	55	80	10	SE	5	10	1010	
1951	10	22	10	30	00	34° 15' N	118° 15' W	100	55	80	10	SE	5	10	1010	
1951	10	23	10	30	00	34° 15' N	118° 15' W	100	55	80	10	SE	5	10	1010	
1951	10	24	10	30	00	34° 15' N	118° 15' W	100	55	80	10	SE	5	10	1010	
1951	10	25	10	30	00	34° 15' N	118° 15' W	100	55	80	10	SE	5	10	1010	
1951	10	26	10	30	00	34° 15' N	118° 15' W	100	55	80	10	SE	5	10	1010	
1951	10	27	10	30	00	34° 15' N	118° 15' W	100	55	80	10	SE	5	10	1010	
1951	10	28	10	30	00	34° 15' N	118° 15' W	100	55	80	10	SE	5	10	1010	
1951	10	29	10	30	00	34° 15' N	118° 15' W	100	55	80	10	SE	5	10	1010	
1951	10	30	10	30	00	34° 15' N	118° 15' W	100	55	80	10	SE	5	10	1010	
1951	11	01	10	30	00	34° 15' N	118° 15' W	100	55	80	10	SE	5	10	1010	
1951	11	02	10	30	00	34° 15' N	118° 15' W	100	55	80	10	SE	5	10	1010	
1951	11	03	10	30	00	34° 15' N	118° 15' W	100	55	80	10	SE	5	10	1010	
1951	11	04	10	30	00	34° 15' N	118° 15' W	100	55	80	10	SE	5	10	1010	
1951	11	05	10	30	00	34° 15' N	118° 15' W	100	55	80	10	SE	5	10	1010	
1951	11	06	10	30	00	34° 15' N	118° 15' W	100	55	80	10	SE	5	10	1010	
1951	11	07	10	30	00	34° 15' N	118° 15' W	100	55	80	10	SE	5	10	1010	
1951	11	08	10	30	00	34° 15' N	118° 15' W	100	55	80	10	SE	5	10	1010	
1951	11	09	10	30	00	34° 15' N	118° 15' W	100	55	80	10	SE	5	10	1010	
1951	11	10	10	30	00	34° 15' N	118° 15' W	100	55	80	10	SE	5	10	1010	
1951	11	11	10	30	00	34° 15' N	118° 15' W	100	55	80	10	SE	5	10	1010	
1951	11	12	10	30	00	34° 15' N	118° 15' W	100	55	80	10	SE	5	10	1010	
1951	11	13	10	30	00	34° 15' N	118° 15' W	100	55	80	10	SE	5	10	1010	
1951	11	14	10	30	00	34° 15' N	118° 15' W	100	55	80	10	SE	5	10	1010	
1951	11	15	10	30	00	34° 15' N	118° 15' W	100	55	80	10	SE	5	10	1010	
1951	11	16	10	30	00	34° 15' N	118° 15' W	100	55	80	10	SE	5	10	1010	
1951	11	17	10	30	00	34° 15' N	118° 15' W	100	55	80	10	SE	5	10	1010	
1951	11	18	10	30	00	34° 15' N	118° 15' W	100	55	80	10	SE	5	10	1010	
1951	11	19	10	30	00	34° 15' N	118° 15' W	100	55	80	10	SE	5	10	1010	
1951	11	20	10	30	00	34° 15' N	118° 15' W	100	55	80	10	SE	5	10	1010	
1951	11	21	10	30	00	34° 15' N	118° 15' W	100	55	80	10	SE	5	10	1010	
1951	11	22	10	30	00	34° 15' N	118° 15' W	100	55	80	10	SE	5	10	1010	
1951	11	23	10	30	00	34° 15' N	118° 15' W	100	55	80	10	SE	5	10	1010	
1951	11	24	10	30	00	34° 15' N	118° 15' W	100	55	80	10	SE	5	10	1010	
1951	11	25	10	30	00	34° 15' N	118° 15' W	100	55	80	10	SE	5	10	1010	
1951	11	26	10	30	00	34° 15' N	118° 15' W	100	55	80	10	SE	5	10	1010	
1951	11	27	10	30	00	34° 15' N	118° 15' W	100	55	80	10	SE	5	10	1010	
1951	11	28	10	30	00	34° 15' N	118° 15' W	100	55	80	10	SE	5	10	1010	
1951	11	29	10	30	00	34° 15' N	118° 15' W	100	55	80	10	SE	5	10	1010	
1951	11	30	10	30	00	34° 15' N	118° 15' W	100	55	80	10	SE	5	10	1010	

1951 11 30 10 30 00 34° 15' N 118° 15' W 100 55 80 10 SE 5 10 1010

1951 11 30 10 30 00 34° 15' N 118° 15' W 100 55 80 10 SE 5 10 1010

О НАСИЛЬСТВЕННЫХЪ И СЛУЧАЙНЫХЪ СМЕРТЯХЪ

въ Тверской губерніи за 1903 годъ.

О ЧИСЛѢ УЧЕБНЫХЪ ЗАВЕДЕНІЙ И УЧАЩИХСЯ

въ Тверской губерніи за 1903 годъ.

В Ъ Д О М О С Т Ъ

о доходахъ, дѣйствительно поступившихъ по городамъ

Тверской губерніи

за 1903 годъ.

В Ъ Д О М О С Т Ъ

о расходахъ, дѣйствительно произведенныхъ по городамъ
Тверской губерніи

за 1903 годъ.

