

А. 911

44

Обзор
Тулской губернии.
за 1889г.

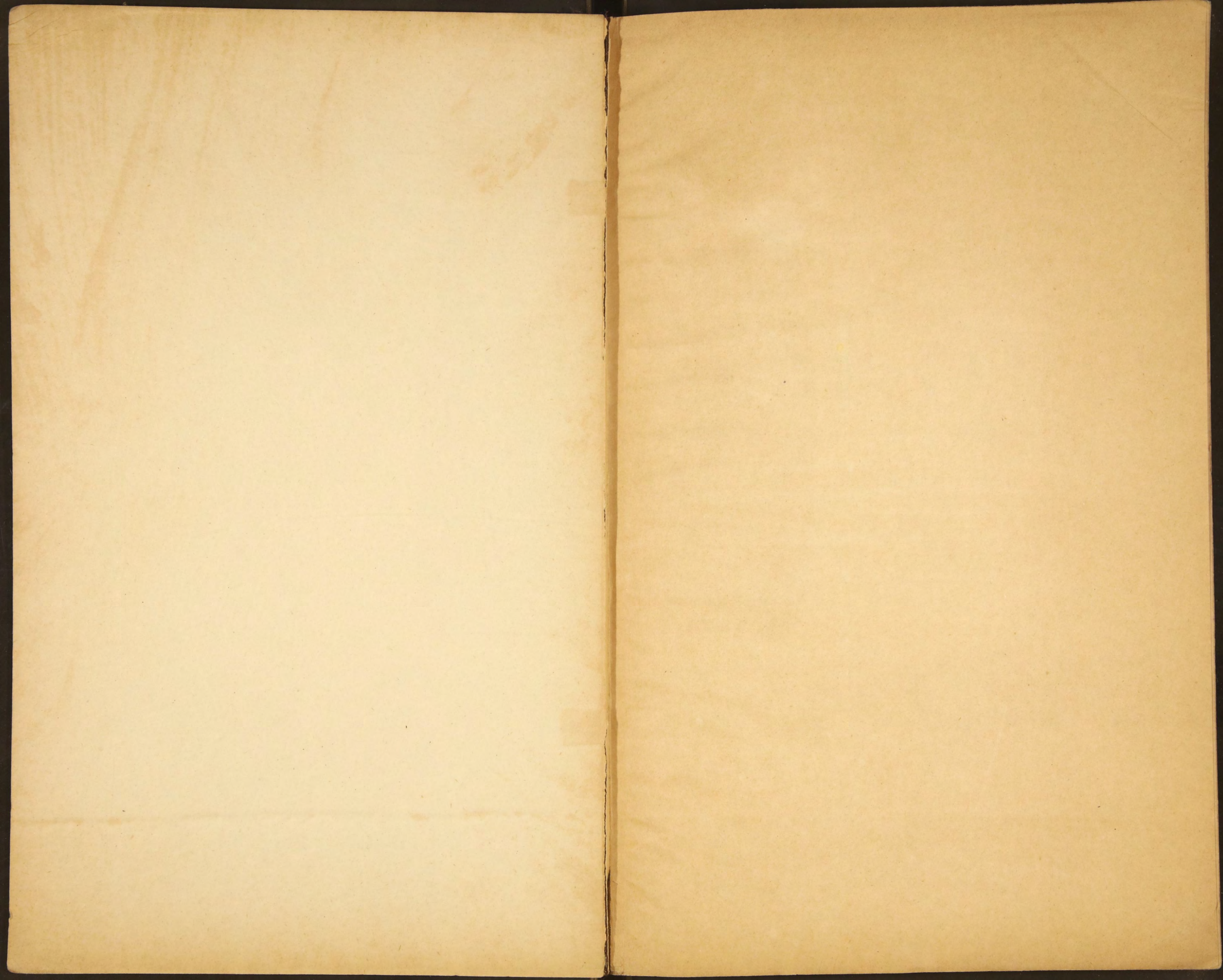

Д. 911

Приложеніе ко всеподданнѣйшему отчету.



О Б З О Р Ъ

ТУЛЬСКОЙ ГУБЕРНІИ

ЗА 1889 ГОДЪ.



39

ТУЛА.
Типографія Губернскаго Правленія.
1890.

Библиотечка № 39 ССР

Печатано по распоряженію Г. Тульскаго Губернатора, на основаніи циркуляра Министра Внутренних
Дѣлъ отъ 6 Марта 1879 года за № 147.

О Г Л А В Л Е Н І Е С Т А Т Е Й

О Б З О Р А Т У Л Ъ С К О Й Г У Б Е Р Н І И З А 1889 Г О Д Ъ.

I. Естественныя и производительныя силы губерніи и экономическая дѣятельность ея населенія.

	СТР.
Площадь губерніи и ея населенія	1
Движеніе населенія	1
Занятіе населенія	2
Земледѣліе	2
Обеспеченіе народнаго продовольствія	7
Фабричная и заводская промышленность	8
Торговля	11

II. Подати и повинности.

Окладные казенные сборы и рыкупные платежи	13
Земскіе доходы и расходы	14
Городскіе доходы и расходы	18
Волостные и сельскіе сборы	20
Общій сводъ по денежнымъ повинностямъ	21
Акцизные сборы	22
Отправленіе натуральныхъ повинностей	23

III. Общественное благоустройство и благочиніе.

Казенныя и общественныя зданія	24
Дороги, мосты и переправы	24
Почты	25
Народная нравственность	25
Расколъ	25
Арестанты, тюремные замки, смирительные дома и исправительныя арестантскія отдѣленія	25
Пожары	26
Различныя произшестввія и народныя бѣдствія	28

IV Народное здравіе и общественное призрѣніе.

Врачи	28
Больницы и дома умалешенныхъ	29
Эпидеміи и эпизоотіи	30
Насильственныя и случайныя смерти	31
Богадѣльчи, приюты и другія благотворительныя учрежденія	31

V Народное Просвѣщеніе.

Учебныя заведенія	33
Народное образованіе	34

VI Движеніе крестьянскаго дѣла	36
--------------------------------	----

Т а б л и ц ы.

- № 1—О числѣ жителей въ городахъ и уѣздахъ.
- № 2—Густота населенія.
- № 3—Движеніе населенія.
- № 4—О сельско-хозяйственномъ распредѣленіи земель.
- № 5—О посѣвѣ и урожаѣ хлѣба за 1889 годъ.
- № 6—Урожай 1889 года.
- № 7—Данныя о количествѣ собранныхъ хлѣбовъ за пятилѣтіе.
- № 8—Среднія цѣны на хлѣба по уѣздамъ.
- № 9—Дѣйствительныя продажныя цѣны на главныя сельско-хозяйственныя продукты по мѣсяцамъ.
- № 10—Осеннія цѣны на хлѣба за 20 лѣтъ съ 1870 по 1889 годъ.
- № 11—Продажныя и арендныя цѣны на земли.
- № 12—Цѣны на рабочія руки.
- № 13—О распредѣленіи земель по формѣ владѣнія и по сословіямъ землевладѣльцевъ.
- № 14—Заложенность частно-владѣльческихъ имѣній.
- № 15—О разрѣшенныхъ Совѣтомъ Крестьянскаго Банка къ 1 Января 1890 года сдѣлкахъ по покупкѣ земель крестьянами, при содѣйствіи Крестьянскаго Банка.
- № 16—О состоявшихся сдѣлкахъ по покупкѣ земель крестьянами, при содѣйствіи Крестьянскаго Банка.
- № 17—Населеніе уходящее на заработки.
- № 18—О состояніи общественныхъ продовольственныхъ капиталовъ.
- № 19—О состояніи сельскихъ хлѣбныхъ магазиновъ.
- № 20—О заводахъ и фабрикахъ.
- № 21—О свидѣтельствахъ на право торговли.
- № 22—Объ оборотахъ ярмарокъ.
- № 23—Объ оборотахъ Банковъ.
- № 24—О ссудо-сберегательныхъ товариществахъ.
- № 25—
 - А. О поступленіи сборовъ.
 - Б. О распредѣленіи недоимокъ по городамъ и уѣздамъ.
- № 26—О земскихъ сборахъ по рубрикамъ обложенія.
- № 27—О расходахъ на губернскія и уѣздныя земскія потребности.
- № 28—О земскомъ страхованіи.
- № 29—О лицахъ избранныхъ въ гласныя уѣздныхъ земскихъ собраній на трехлѣтіе 1889—1892 года.
- № 30—О доходахъ городовъ.
- № 31—О расходахъ городовъ.
- № 32—О волостныхъ расходахъ.
- № 33—О сельскихъ расходахъ.
- № 34—О суммѣ акцизныхъ доходовъ.
- № 35—О числѣ мѣстъ раздробительной продажи напитковъ.
- № 36—По исполненію воинской повинности.
- № 37—О родѣ преступленій.
- № 38—О ходѣ работъ въ 1889 году въ мѣстахъ заключенія.
- № 39—О пожарахъ.
- № 40—О пожарахъ по мѣсяцамъ.
- № 41—О страхованіи имуществъ отъ огня по уѣздамъ губерніи.
- № 42—О больницахъ.
- № 43—О насильственныхъ и случайныхъ смертяхъ.
- № 44—О числѣ учебныхъ заведеній и учащихся въ нихъ.
- № 45—О числѣ учебныхъ заведеній и учащихся по уѣздамъ.
- № 46—Объ отношеніи школъ и учащихся къ населенію.
- № 47—О движеніи крестьянскаго дѣла.
- № 48—О дѣятельности волостныхъ судовъ.

О Б З О Р Ъ

ТУЛЬСКОЙ ГУБЕРНИИ

ЗА 1889 ГОДЪ.

I. Естественныя и производительныя силы губерніи и экономическая дѣятельность населенія.

Площадь губерніи и ея населеніе.

Табл. № № 1 и 2.

Тулская губернія, составляя переходъ отъ нечерноземныхъ къ черноземнымъ нестепнымъ губерніямъ, обладаетъ крайне разнообразными почвами. Не особенно широкая полоса песчаной почвы находится въ сѣверной и частью сѣверовосточной части губерніи, на границахъ ея съ Московской и Калужской губерніями, отъ которыхъ она отдѣляется рѣкою Окою, и залегаетъ въ Бѣлевскомъ, Алексинскомъ и Каширскомъ уѣздахъ; эта песчаная почва постепенно переходитъ въ супесчаную, суглинистую и глинистую почвы, занимающія около $\frac{2}{5}$ всей площади губерніи, въ сѣверной и средней части губерніи. Около $\frac{3}{5}$ всей площади губерніи, именно восточная и южная часть губерніи, занято черноземомъ, требующимъ однако удобренія

Площадь Тульской губерніи—27210 кв. верстъ; населеніе губерніи къ 1 Января 1890 года опредѣлялось въ 1486195 душъ обоого пола; въ томъ числѣ 747738 душъ мужскаго и 738457 душъ женскаго пола. Въ среднемъ на 1 кв. версту приходится по 55 душъ обоого пола, по отдѣльнымъ же уѣздамъ губерніи цифра эта колеблется отъ 46, въ Каширскомъ и Ефремовскомъ уѣздахъ, до 64 душъ обоого пола, въ Ешифанскомъ уѣздѣ.

По густотѣ населенія губернія занимаетъ одно изъ первыхъ мѣстъ Россіи, тѣмъ болѣе, что городское населеніе составляетъ лишь 8,1% общаго населенія губерніи.

Движеніе населенія.

Табл. № 3.

Естественный приростъ населенія въ отчетномъ году составляетъ лишь 8496 душъ, т. е. слишкомъ вдвое менѣе противъ средняго за послѣднее пятилѣтіе, составившаго 17558 душъ, и почти втрое менѣе такового же прироста за 1888 годъ. Такая незначительность прироста населенія, неизмѣвшая примѣра въ теченіе послѣднихъ 20 лѣтъ, когда наименьшая цифра его въ 1870 и 1882 год. все же превышала 9000 душъ, обусловливается какъ уменьшеніемъ, хотя и не особенно значительнымъ, рождаемости, такъ и громаднымъ увеличеніемъ смертности, дошедшей въ отчетномъ году до 65402 душъ, на 13812 болѣе сравнительно съ 1888 годомъ и на 10154 болѣе противъ средняго за пятилѣтіе. Примѣра столь значительной смертности за послѣдніе 20 лѣтъ не было и самая большая смертность за этотъ промежутокъ времени, въ 1882 году, была лишь въ 62880 душъ.

Подробныя данныя о движеніи населенія изложены въ особой таблицѣ, общій же результатъ по сравненію съ послѣднимъ пятилѣтіемъ и въ частности съ 1888 годомъ представляется въ слѣдующемъ видѣ:

	въ 1889 г.	1888 г.	въ пятилѣтіи 1885—1889
Приходится одинъ родившійся на	20,1	19,4	19,9 душъ
— — умершій	— 22,7	— 28,	— 26,0 —
— — бракосочетав.—	— 56,2	— 59,3	— 60,5 —

Эти цифры указываютъ, что истекшій годъ былъ благопріятенъ

лишь въ отношеніи браковъ, число которыхъ увеличилось; что касается до рождаемости и смертности, то онъ представляется вполнѣ неблагопріятнымъ.

Увеличеніе смертности въ отчетномъ году, почти по всѣмъ уѣздамъ, приходится почти исключительно на дѣтей въ возрастѣ до 5 лѣтъ; число умершихъ въ этомъ возрастѣ составило 41734 души, т. е. на 10288 душъ или на одну треть болѣе сравнительно съ 1888 годомъ, когда дѣтей этого возраста умерло 31446 душъ. Только въ одномъ Богородицкомъ уѣздѣ почти все увеличеніе смертности приходится на всѣ старшіе возрасты, смертность же дѣтей почти не увеличилась. На первомъ году жизни въ отчетномъ году умерло 26212 дѣтей, т. е. 35,5% родившихся, тогда какъ въ 1888 г. на первомъ году жизни умерло лишь 26,2% родившихся. Замѣчательно, что уѣзды Тульскій и Ефремовскій, отличающіеся постоянно наибольшимъ процентомъ смертности, въ отчетномъ году не подверглись вліянію тѣхъ неблагопріятныхъ въ этомъ отношеніи условій, которыя замѣчены по всей губерніи. Въ Тульскомъ уѣздѣ смертность даже сравнительно уменьшилась, въ Ефремовскомъ она хотя и увеличилась, но далеко не въ той степени, какъ по всѣмъ прочимъ уѣздамъ губерніи. Наименьшая сравнительно смертность была, какъ замѣчалось и въ послѣдніе годы, въ Бѣлевскомъ, Веневскомъ и Алексинскомъ уѣздахъ, хотя все-таки и въ этихъ, наиболѣе благополучныхъ уѣздахъ, смертность превысила норму, бывшую въ 1888 г. во всей губерніи, кромѣ Ефремовскаго и Тульскаго уѣздовъ. Губернскій городъ Тула, отличавшійся всегда наибольшою по губерніи смертностью, былъ въ отчетномъ году въ весьма благопріятныхъ условіяхъ, такъ какъ по сравнительно малому количеству умершихъ онъ занялъ четвертое мѣсто въ губерніи, непосредственно послѣ трехъ вышепоименованныхъ наиболѣе благополучныхъ уѣздовъ. Наибольшая смертность въ отчетномъ году была въ Одоевскомъ, Крапивенскомъ и Ефремовскомъ уѣздахъ. Послѣдній уѣздъ, какъ выше указано, постоянно отличался наибольшимъ процентомъ смертности; что же касается до Одоевскаго уѣзда, который въ отношеніи смертности представлялся всегда однимъ изъ наиболѣе благополучныхъ, то въ отчетномъ году въ немъ, равно какъ и въ Каширскомъ уѣздѣ, число умершихъ превысило число рождающихся. Въ этомъ послѣднемъ уѣздѣ число дѣтей, умершихъ на первомъ году жизни, достигло до 47% общаго числа родившихся, въ Одоевскомъ уѣздѣ оно превысило 40%

Значительное увеличеніе смертности отчетнаго года объясняется болѣзнями, особенно развившимися вслѣдствіе неблагопріятной, сырой осени, продолжавшейся до начала Декабря.

Занятіе населенія.

Значительное преобладаніе сельскаго населенія надъ городскимъ свидѣтельствуетъ о томъ, что и главное занятіе населенія губерніи составляетъ земледѣліе. Въ губернскомъ городѣ, издавна составляющемъ центръ металлической промышленности, гдѣ находится ИМПЕРАТОРСКІЙ Оружейный, частный патронный заводы и многія другія фабрики и въ прилегающихъ къ нему волостяхъ развита частію фабричная, частію кустарная промышленность. Въ Тульскомъ, Алексинскомъ, Крапивенскомъ, Богородицкомъ и Епифанскомъ уѣздахъ существуютъ мѣстные заработки по добыванію каменнаго угля, желѣзной руды и сѣрнаго калчедана. Изъ всѣхъ уѣздовъ, особенно изъ сѣверныхъ, благодаря сосѣдству такой промышленной губерніи, какъ Московская, значительная часть населенія губерніи уходитъ въ отхожіе промыслы. Обрабатывающая промышленность въ уѣздахъ губерніи имѣетъ почти исключительно предметомъ переработку произведеній сельскаго хозяйства, такъ что большая часть населенія находитъ средства для своего существованія въ земледѣліи.

Земледѣліе.

Въ среднемъ по губерніи вся площадь, обращенная подъ хлѣбопашество, составляетъ около $\frac{3}{4}$ всего пространства (73,0%). По Ефремовскому уѣзду эта площадь превысила $\frac{4}{5}$ общей площади и затѣмъ приблизительно такое же отношеніе встрѣчается въ южныхъ и восточныхъ уѣздахъ губерніи. Въ сѣверныхъ и западныхъ уѣздахъ площадь пахатныхъ земель составляетъ отъ половины до $\frac{2}{3}$ общей

площади, при чемъ наименьшее количество, именно 52,6⁰/₁₀₀ приходится на долю Тульского уѣзда. Лѣсная площадь занимала по даннымъ, собраннымъ въ 1885 г., 10,5⁰/₁₀₀, но въ теченіе пяти лѣтъ, какъ показываютъ свѣдѣнія, собранныя въ 1888 г. Лѣсоохранительнымъ Комитетомъ при повѣркѣ лѣсовъ, площадь эта уменьшилась на 2,5⁰/₁₀₀ и составляетъ всего 8⁰/₁₀₀. Наиболѣе лѣсистыми являются сѣверныя уѣзды губерніи, но и здѣсь, принимая во вниманіе 40000 десятинъ лѣсу, принадлежащаго казнѣ, они составляютъ только 14²/₃⁰/₁₀₀ всей площади. Такимъ образомъ стремленіе населенія увеличить площадь, необходимую ему для посѣвовъ, значительно способствовало уничтоженію лѣсовъ, такъ что законъ объ охраненіи лѣсовъ для Тульской губерніи чрезвычайно своевремененъ.

Въ сельскомъ хозяйствѣ вообще преобладаетъ обычный трехпольный сѣвооборотъ и только въ помѣщичьихъ хозяйствахъ наблюдается переходъ къ многопольному хозяйству. Изъ озимыхъ хлѣбовъ преобладаетъ рожь; озимая пшеница высѣвается болѣе въ черноземныхъ уѣздахъ Новосильскомъ и Ефремовскомъ (отъ 9 до 7 процентовъ всѣхъ озимыхъ посѣвовъ), въ остальныхъ уѣздахъ посѣвы ея незначительны. Между яровыми преобладаетъ овесъ и затѣмъ гречиха; остальные яровые хлѣба: ячмень, яровая пшеница, чечевица, горохъ, ленъ, конопля воздѣлываются въ самыхъ ограниченныхъ размѣрахъ. Воздѣлываніе картофеля, въ значительномъ количествѣ идущаго для винокуренія и на крахмальные заводы, также ежегодно увеличивается. Въ Богородицкомъ уѣздѣ, благодаря существованію двухъ песочно-сахарныхъ заводовъ, воздѣлывается свекловица. Въ 1889 г. свекловицей было засѣяно 2700 десятинъ, болѣе 1888 г. на 204 дес., собрано 270388 берковцевъ, болѣе 1888 г. на 24949 берковцевъ. Съ десятины въ среднемъ было получено такое же количество свекловицы, какъ и въ 1888 г., по 100,1 берковца. Урожай свекловицы былъ бы болѣе значителенъ, если бы около 100 десятинъ ея въ Іюль мѣсяцѣ не были совершенно уничтожены свекловичнымъ жукомъ. Табаководство развито въ восточной части губерніи, въ г. Енифани и его уѣздѣ, гдѣ оно только и имѣетъ характеръ правильнаго промысла. Табачныя плантаціи довольно мелки: всѣ онѣ по пространству менѣе 1 десятины и принадлежатъ мѣстнымъ крестьянамъ и мѣщанамъ. Табакъ воздѣлывается низшаго сорта—махорка. Всѣхъ плантацій въ двухъ городахъ и 262 селеніяхъ было 5545, менѣе 1888 года на 3380 плантацій; засѣяно табакомъ 210 десятинъ 204 кв. саж., менѣе прошлаго года на 379 десятинъ 1595 кв. саж. Собрано табаку 15333 пуд. 33 фунт., менѣе прошлаго года на 24337 пуд. 24 фунт.; въ среднемъ по 73 пуда съ десятины; на уменьшеніе урожая табака повлияли морозы, бывшіе во время его всходовъ. Табакъ урожая 1888 г. вышелъ очень плохимъ по своимъ качествамъ, такъ что нѣкоторые сорта его, при общемъ пониженіи цѣнъ на табакъ, продавались только по 50 коп. за пудъ, при какой цѣнѣ воздѣлываніе его, не смотря на обильный урожай, стало убыточнымъ, что и послужило причиной сокращенія размѣровъ табаководства. Въ отчетномъ году значительное развитіе получило въ Тульской губерніи искусственное травосѣяніе, особенно вызванное паденіемъ цѣнъ на хлѣба (клеверъ, тимофеевка, смѣсь вики съ овсомъ и др.); посѣвы травъ, по мимо обильныхъ урожаяевъ сѣна, даютъ весьма значительный доходъ въ видѣ ихъ сѣмянъ.

Въ климатическомъ отношеніи отчетный годъ представлялся довольно благопріятнымъ. Съ открытіемъ весны погода стояла теплая, при чемъ перепадавшіе дожди дали возможность хорошо развиться растительности; но затѣмъ наступившая съ начала Мая и продолжавшаяся почти полтора мѣсяца засуха задержала ростъ всѣхъ посѣвовъ, особенно травъ. Начавшіеся во второй половинѣ Іюня обильные дожди, перепадавшіе и весь Іюль, поправили ростъ, какъ озимыхъ, такъ отчасти и яровыхъ хлѣбовъ, но не могли исправить ростъ травъ, для которыхъ наступило уже время уборки. Уборка хлѣбовъ и затѣмъ посѣвъ озимаго хлѣба производились при весьма благопріятныхъ условіяхъ.

При такихъ благопріятныхъ климатическихъ условіяхъ урожай

отчетнаго года вышелъ вообще удовлетворительнымъ и въ отноше-
ніи озимыхъ хлѣбовъ даже нѣсколько превысилъ весьма удовлетво-
рительный урожай 1888 г. Превышеніе это выпало впрочемъ на долю
западныхъ, вообще менѣе хлѣбородныхъ уѣздовъ губерніи—Тульскаго,
Бѣлевскаго и Одоевскаго, въ сѣверныхъ уѣздахъ—Каширскомъ и
Алексинскомъ—урожай отчетнаго года не представлялъ разности съ
1888 г., въ черноземныхъ же уѣздахъ, за исключеніемъ Новосиль-
скаго, именно Ефремовскомъ, Богородицкомъ и Епифанскомъ, урожай
былъ менѣе, чѣмъ въ 1888 г. Что касается до яровыхъ хлѣбовъ, то
урожай ихъ былъ слабѣе, чѣмъ въ 1888 г., особенно въ томъ, что
касается овса, занимающаго большую часть яровыхъ посѣвовъ.
Наименѣе удовлетворительнымъ этотъ урожай былъ опять таки въ
наиболѣе хлѣбородныхъ уѣздахъ—Епифанскомъ и Ефремовскомъ. Сла-
бый урожай овса былъ особенно чувствителенъ для населенія тѣмъ,
что для крестьянъ овесъ составляетъ главный предметъ сбыта, а
также потому, что недостатокъ овсяной соломы уменьшилъ кормовыя
средства скота, что отразилось на всѣхъ вообще хозяйствахъ тѣмъ
болѣе не выгодно, что и урожай травъ былъ далеко не удовлетвори-
теленъ. Напротивъ картофель уродился еще лучше, чѣмъ въ 1888 г.

По сравненіи съ послѣдними годами общіе результаты урожая
отчетнаго года представляются въ нижеслѣдующемъ видѣ:

Собрано четвертей	Въ пятилѣтіе 1885—1889 г.	Въ 1888 г.	Въ 1889 г.
Озимыхъ хлѣбовъ	3295	3290	3418
Яровыхъ —	4291	4781	4322
Картофеля	3026	3055	3543

Табл. №№ 8, 9 и 10.

Отчетный годъ существенно отличался отъ двухъ предыдущихъ
значительнымъ повышеніемъ цѣнъ на главные воздѣлываемые сорта
хлѣба, т. е. рожь и овесъ. Наивысшая цѣна ржи стояла въ Іюль
мѣсяцѣ, когда продолжающіяся засухи возбуждали серьезныя опасе-
нія за урожай; затѣмъ хотя цѣна нѣсколько и понизилась, но про-
должала стоять до конца года на высокомъ уровнѣ, цѣна же овса
вслѣдствіе неудовлетворительности его урожая постоянно возвыша-
лась. Сравнительно съ 1888 г. декабрьскія цѣны отчетнаго года
стояли для ржи на 20%, а для овса на 45% выше. Какъ можно по-
лагать, на повышеніе цѣнъ повліяли затруднительность подвоза его
къ рынкамъ, такъ какъ зимній путь установился прочно лишь къ
концу Декабря, а также и то обстоятельство, что предоставленныя
Высочайшимъ Указомъ 12 Октября 1889 г. дворянамъ заемщикамъ
Дворянскаго Земельнаго Банка льготы позволили имъ придержаться
съ продажей хлѣба, такъ какъ не встрѣтилось надобности уплачи-
вать срочный ноябрьскій платежъ, а вслѣдствіе этого предложеніе
хлѣба было болѣе сдержанно. Цѣна на прочіе хлѣба не повысилась,
на пшеницу она была ниже, чѣмъ въ 1888 г.; особенно же понизи-
лись цѣны на картофель, частію вслѣдствіе хорошаго урожая его,
частію вслѣдствіе сильнаго пониженія цѣнъ на крахмалъ, выработка
котораго за послѣднее время быстро развивается и грозитъ пере-
производствомъ. Возвышеніе цѣнъ на хлѣбъ увеличило доходность
владѣльческихъ имѣній; что касается до крестьянъ, то для нихъ
это возвышеніе не принесло такой пользы, особенно въ виду сла-
баго урожая овса, составляющаго главный предметъ крестьянскаго
сбыта, тѣмъ болѣе что заработная плата не только не возвысилась
въ отчетномъ году, но даже нѣсколько понизилась.

Табл. № 11

Собранныя за отчетный годъ свѣдѣнія объ арендныхъ цѣнахъ
на земли указываютъ на нѣкоторое пониженіе ихъ въ среднемъ вы-
водѣ по губерніи, но пониженіе это настолько незначительно и при-
водимыя данныя извлечены изъ настолько ограниченнаго числа слу-
чаевъ, что заключить объ этомъ съ достовѣрностью нельзя, хотя
весьма вѣроятно, что пониженіе цѣнъ на сельскія произведенія за
послѣдніе года, предшествовавшіе отчетному, и должны были оказать
нѣкоторое вліяніе и на пониженіе доходности земель.

Тоже самое слѣдуетъ сказать и о продажныхъ цѣнахъ на земли.

Изъ собранныхъ въ этомъ отношеніи свѣдѣній за одинъ годъ точно также нельзя вывести никакого положительнаго заключенія, такъ какъ различіе цѣнъ обуславливается, при продажѣ цѣлыми имѣніями, лучшимъ или худшимъ состояніемъ имѣнія.

Данныя, заключающіяся въ прилагаемой таблицѣ, указываютъ однако, что среднія цѣны при продажѣ земель съ вольной руки почти не измѣнились, при продажѣ съ торговъ напротивъ повысились. Въ низшихъ продажныхъ цѣнахъ на земли встрѣчается правда значительное пониженіе, которое можетъ служить лишь доказательствомъ, что нѣкоторыя имѣнія, владѣльцы которыхъ залупались въ дѣлахъ, продаются приведенными въ полное разстройство и слѣдовательно для поправки ихъ покупщику необходимо затратить значительныя средства. Сколько извѣстно, въ черноземныхъ уѣздахъ цѣна земли, кромѣ исключительныхъ случаевъ, не понижалась ниже 100 руб. за десятину, въ среднемъ выводѣ была отъ 110 до 125 руб.

Въ прочихъ уѣздахъ цѣна земли понизилась до 60 руб. за десятину, но въ среднемъ выводѣ держалась отъ 80 до 100 руб. При продажѣ имѣній съ торговъ цѣна понижалась иногда и значительно, такъ какъ продавались имѣнія обыкновенно обремененныя вторыми закладными и, за рѣдкими исключеніями, долгъ по этимъ закладнымъ былъ настолько великъ, что имѣнія всегда оставались за владѣльцемъ второй закладной, слѣдовательно цѣна, опредѣлившаяся при торгахъ, являлась совершенно фиктивной.

Цѣны при покупкахъ земель крестьянами, при содѣйствіи крестьянскаго банка, состоявшіяся за отчетный годъ, сравнительно съ прошлымъ также понизились. Цѣна эта также не можетъ служить мѣриломъ стоимости земель, такъ какъ при продажѣ крестьянамъ цѣлыхъ имѣній, лѣса большей частью вырубаются и крестьяне получаютъ часть земли, требующей еще разработки. Въ отчетномъ году число совершенныхъ купчихъ было 27, по коимъ 11 обществъ, 15 товариществъ и одинъ отдѣльный домохозяинъ, всего въ количествѣ 1951 душъ мужскаго пола, приобрѣли 2119 дес. за 158993 р., при чемъ получили въ ссуду 140575 р., т. е. почти 89% покупной стоимости.—Сравнительно съ 1888 г. число купчихъ увеличилось на 5, но число купившихъ душъ мужскаго пола уменьшилось на 1114, а количество земли на 273 дес. Покупная стоимость земли въ отчетномъ году была 75 р., тогда какъ въ 1888 г. она доходила до 84 р.; но не смотря на эту увеличенную цѣнность ссуда банка доходила лишь до 82% покупной стоимости.

Табл. № № 12 и 13.

Незначительныя измѣненія въ продажныхъ и арендныхъ цѣнахъ указываютъ, что и положеніе землевладѣльцевъ въ отчетномъ году существенно не измѣнилось. Въ Тульской губерніи, какъ видно изъ прилагаемой таблицы, крестьянамъ принадлежитъ немного болѣе половины всей земли, частнымъ землевладѣльцамъ нѣсколько болѣе $\frac{2}{5}$. При такомъ раздѣленіи поземельной собственности естественно интересы крупнаго и мелкаго землевладѣнія солидарны: съ одной стороны крестьяне, имѣя недостаточно земли, въ виду постоянного возрастанія населенія, такъ что на мужскую душу приходится въ среднемъ выводѣ менѣе 2 десятины, — нуждаются въ землѣ для аренды и въ заработкахъ на помѣщичьей землѣ, помѣщики въ свою очередь нуждаются въ рабочихъ. Хотя возвышеніе цѣнъ на произведенія сельскаго хозяйства и не могли остаться безъ вліянія на улучшеніе положенія владѣльческихъ хозяйствъ, но главнѣйшіе результаты такого повышенія могутъ сказаться лишь въ будущемъ году. Точно также въ этомъ году должно сказаться и то благотворное вліяніе, которое окажутъ на положеніе значительной части дворянскихъ имѣній дарованныя Высочайшимъ повелѣніемъ 12 Октября 1889 года льготы дворянамъ, заемщикамъ Государственнаго дворянскаго земельного банка. Тѣмъ не менѣе и въ отчетномъ году, по отзывамъ компетентныхъ лицъ, въ положеніи владѣльческихъ имѣній замѣчается нѣкоторое улучшеніе.

Табл. № 14.

Главнымъ препятствіемъ къ улучшенію положенія земледѣльче-

скихъ хозяйствъ служить значительная ихъ задолженность. Въ имѣніяхъ, обремененныхъ долгами, землевладѣльцу трудно найти оборотный капиталъ, необходимый при всякаго рода промышленномъ производствѣ, особенно при такомъ, какъ сельскохозяйственное, когда дѣлаемые затраты возвращаются лишь черезъ годъ; во всякомъ случаѣ условія кредита тѣмъ тяжелѣе, чѣмъ менѣе онъ представляется обезпеченнымъ, а значительная часть владѣльческихъ хозяйствъ не представляетъ, въ виду задолженности ихъ, достаточнаго обезпеченія. Затѣмъ владѣлецъ заложеннаго имѣнія, будучи обязанъ срочнымъ взносомъ процентовъ, не всегда можетъ выждать выгодныхъ условій для сбыта продуктовъ своего хозяйства, а обязанъ продавать ихъ, чтобы уплатить проценты, хотя иногда и не по выгодной цѣнѣ, тѣмъ болѣе, что покупателямъ хлѣба обыкновенно хорошо извѣстно, когда землевладѣльцу нужны деньги. Отчетный годъ принесъ въ этомъ отношеніи значительное улучшение для должниковъ Дворянскаго земельного банка, но число ихъ составляетъ по числу лишь $\frac{1}{5}$, а по пространству владѣнія лишь треть владѣльцевъ заложенныхъ имѣній. Вообще по сравненію съ 1888 годомъ число имѣній, заложенныхъ въ 4 поземельныхъ кредитныхъ учрежденіяхъ, увеличилось въ отчетномъ году на 144, пространство заложенныхъ имѣній на 14515 десят. и долговъ, обременяющій землевладѣльцевъ, считая въ томъ числѣ и дополнительные ссуды подъ заложенные уже имѣнія, на 1200000 р.

Все увеличеніе въ сравненіи съ 1888 годомъ почти исключительно приходится на долю Дворянскаго банка, по тремъ остальнымъ кредитнымъ учрежденіямъ пространство заложенныхъ земель уменьшилось на 16000 дес., вслѣдствіе перехода владѣльцевъ въ Дворянскій банкъ, или выкупа изъ залога. вмѣстѣ съ тѣмъ количество заложенныхъ въ этихъ послѣднихъ учрежденіяхъ имѣній увеличилось, что указываетъ на то, что въ нихъ закладываютъ вновь преимущественно мелкія недворянскія имѣнія. Вообще къ 1 Января 1890 г. всего заложено было 2231 имѣніе, пространствомъ въ 644570 дес., на которыхъ лежало долгу 29125387 руб., а съ переводомъ металлическаго долга на кредитный, по курсу 7 р. за 5 р., 30922600 р. Заложенные имѣнія составляли 62% общаго числа имѣній, имѣющихъ свыше 30 дес. и 56,7% общаго пространства земель, находящихся въ личномъ владѣніи. По уѣздамъ Новосильскому и Епифанскому заложенные имѣнія составляли 78%, а по Чернскому почти 85% общаго числа имѣній. По пространству процентъ заложенныхъ имѣній менѣе и доходитъ до 66% по Ефремовскому и почти до 70% въ Тульскомъ; изъ этого можно заключить, что крупныя имѣнія рѣже закладываются и долгами обременены преимущественно среднее и мелкое землевладѣніе. Наименьшее количество заложенныхъ имѣній приходится на Бѣлевскій уѣздъ, гдѣ лишь одна четверть всѣхъ имѣній обременена залогомъ, хотя по площади они составляютъ почти половину всей земли, находящейся въ личномъ землевладѣніи. Это можно объяснить тѣмъ, что въ Бѣлевскомъ уѣздѣ распространено преимущественно мелкое землевладѣніе и при сравнительно дешевой цѣнѣ земли въ этомъ уѣздѣ кредитныя учрежденія болѣе затрудняются приѣмомъ ихъ въ залогъ. Это ведетъ, быть можетъ, къ обремененію имѣній частными долгами.

Въ положеніи крестьянскихъ хозяйствъ улучшенія въ отчетномъ году не замѣчено. Повышеніе цѣнъ на зерновой хлѣбъ не приноситъ значительной пользы крестьянамъ, которые могутъ удѣлять на продажу лишь незначительную часть. Къ тому же крестьяне продаютъ преимущественно овесъ, урожай котораго въ отчетномъ году былъ менѣе удовлетворителенъ, да и вообще урожай былъ слабъ именно въ черноземныхъ уѣздахъ, гдѣ земледѣліе служитъ крестьянамъ почти единственнымъ средствомъ существованія. Слабый урожай овса при общемъ неурожаѣ травъ сказался и на уменьшеніи кормовыхъ средствъ, вслѣдствіе чего въ нѣкоторыхъ селеніяхъ крестьяне вынуждены были продавать къ зимѣ часть скота. Точно также можно ожидать, что крестьянамъ встрѣтится надобность въ пособіи на приобретение сѣмянъ для посѣва яровыхъ хлѣбовъ весною 1890 г.

Табл. № № 15 и 16.

Впрочемъ не слѣдуетъ заключать и о томъ, чтобы крестьянскія хозяйства въ отчетномъ году вообще пострадали, такъ какъ заключеніе это было бы слишкомъ поспѣшно. Какъ выше указано, крестьяне и въ отчетномъ году продолжали совершать покупки земель при содѣйствіи Крестьянскаго банка. Данныя о результатахъ этихъ покупокъ, сравнительно въ Тульской губерніи еще незначительныхъ, изложены въ прилагаемой таблицѣ о положеніи этого дѣла современіи открытія въ Тульск. Отдѣленія Крестьянскаго банка. Дѣятельность этого учрежденія впрочемъ вообще развивается слабо. Въ теченіе трехъ лѣтъ существованія заявлено было всего 111 сдѣлокъ на покупку 10241 десят. земли на сумму 1093 тысячъ рублей, но изъ этого числа половина относится къ первому году открытія и затѣмъ число заявляемыхъ сдѣлокъ становится все менѣе и въ 1889 г. таковыхъ было заявлено всего 29. Изъ числа заявленныхъ сдѣлокъ совершены купчія до настоящаго времени лишь по половинѣ заявленныхъ сдѣлокъ, по прочимъ частью дѣла находятся на разсмотрѣніи Совѣта или Отдѣленія Банка, частью сдѣлки разошлись до совершенія купчихъ.

Табл. № 17.

Уменьшеніе средствъ нѣкоторой части крестьянскаго населенія не вызвало однако почти вовсе увеличенія числа крестьянъ, уходящихъ на заработки. Число таковыхъ по губерніи въ отчетномъ году состояло 155342 души, въ томъ числѣ 113213 мужчинъ и 42219 женщинъ. Замѣчательно, что въ отчетномъ году сравнительно значительно уменьшилось число этихъ лицъ въ сѣверныхъ уѣздахъ губерніи Алексинскомъ и Каширскомъ, гдѣ оно было наиболѣе значительнымъ, благодаря сосѣдству фабрикъ Московской губерніи, привлекающихъ рабочія руки. Въ первомъ изъ этихъ уѣздовъ число мужчинъ, уходившихъ на заработки, уменьшилось на $\frac{1}{3}$ и составило лишь около 15 тысячъ, но зато въ полтора раза увеличилось число женщинъ, именно съ 4082 до 6357. Въ Каширскомъ уѣздѣ число уходящихъ на заработки какъ мужчинъ такъ и женщинъ уменьшилось на 2500 душъ, но оба эти уѣзда, не смотря на такое уменьшеніе, попрежнему доставили сравнительно наибольшій контингентъ лицъ, уходящихъ на заработки, именно почти до четверти наличнаго населенія. Значительно увеличился контингентъ уходящихъ на заработки лицъ въ Епифанскомъ уѣздѣ, дошедшій до 14712, на 4500 болѣе сравнительно съ 1888 г. Подробныя данныя по этому предмету изложены въ особой таблицѣ.

Обезпеченіе народнаго продовольствія.

Табл. № № 18 и 19.

Удовлетворительные урожаи послѣднихъ четырехъ лѣтъ имѣли послѣдствіемъ, что и въ отчетномъ году не встрѣтилось никакой необходимости въ обезпеченіи народнаго продовольствія. Ссуды на продовольствіе и обѣмненіе полей выдавались лишь въ исключительныхъ случаяхъ изъ губернскаго продовольственнаго капитала; таковыя выданы только двумъ обществамъ Ефремовскаго и Епифанскаго уѣзда въ размѣрѣ 370 р. 80 к. Изъ общественныхъ продовольственныхъ капиталовъ по Тульскому, Одоевскому, Ефремовскому и Веневскому уѣздамъ было ссужено 1612 руб. сельскимъ обществамъ, особенно пострадавшимъ отъ градобитій и пожаровъ. Въ Крапивенскомъ, Чернскомъ, Тульскомъ, Одоевскомъ и Веневскомъ уѣздахъ населенію, пострадавшему также отъ выше упомянутыхъ причинъ, изъ хлѣбныхъ запасныхъ магазиновъ было роздано на обѣмненіе полей 6709 четвер. ржи и 6475 четвер. овса. По ходатайству нѣкоторыхъ сельскихъ обществъ Алексинскаго, Новосильскаго и Крапивенскаго уѣздовъ была разрѣшена отсрочка и приостановлено взысканіе недоимокъ по ссудамъ изъ Губернскаго продовольственнаго капитала на 557 руб. 20 коп.

Губернскій продовольственный капиталъ къ 1 Января 1889 г. составлялъ 501027 р. 87 $\frac{1}{2}$ коп., въ томъ числѣ 136948 руб. 54 $\frac{1}{2}$ к. въ наличныхъ деньгахъ и процентныхъ бумагахъ и 364079 руб. 33 коп. въ ссудахъ и недоимкахъ. Въ теченіе 1889 г. возвращено 45632 руб. 98 коп. ссудъ, получено процентовъ на капиталъ 8271 р. 35 к., начислено процентовъ на неисправныхъ плательщиковъ 16271 р. 8 $\frac{3}{4}$ коп., а всего зачислено на приходъ 70175 р. 41 $\frac{3}{4}$ к. Израсходовано на выдачу ссудъ и разные мелкіе расходы 1137 р. 58 к. За-

тѣмъ къ 1 Января 1890 г. губернскаго продовольственнаго капитала состояло 524803 р. 53¹/₄ к., изъ которыхъ въ наличныхъ деньгахъ и процентныхъ бумагахъ находится 189715 р. 29¹/₂ к. и въ ссудахъ и недоимкахъ 335088 р. 23³/₄ к. Всего въ отчетномъ году капиталъ этотъ увеличился почти на 25000 р., при чемъ наличность его увеличилась на 52766 р. 75 к., а часть, числящаяся въ ссудахъ и недоимкахъ, уменьшилась на 28991 р. 10 к. Въ десяти уѣздахъ губернии, кромѣ Богородицкаго и Епифанскаго, въ которыхъ не состоялось ни одного перехода отъ натуральной засыпки хлѣбныхъ запасовъ на денежные сборы, замѣнило денежными сборами натуральную засыпку хлѣба 212993 души, т. е. 43,3% всего крестьянскаго мужскаго населенія. Къ 1 Января 1889 г. состояло на лицо 586832 р. 59³/₄ к. общественныхъ продовольственныхъ капиталовъ, въ ссудахъ и недоборахъ 898467 р. 57³/₄ к.; въ теченіе года поступило отъ крестьянъ срочныхъ взносовъ и возврата ссудъ 72835 р. 64¹/₂ к. и процентовъ на капиталъ 22021 р. 35 к., израсходовано 1612 р. и къ 1 Января 1890 г. остается на лицо 680077 р. 59¹/₄ к., въ ссудахъ и недоборахъ 827887 р. 75¹/₄ к. Такимъ образомъ и по сословнымъ крестьянскимъ продовольственнымъ капиталамъ наличность увеличилась на 93245 р., а часть, состоящая въ недоборѣ и ссудахъ уменьшилась на 70580 руб.

Въ Одоевскомъ и Бѣлевскомъ уѣздахъ перешло на денежные сборы взаменъ натуральной засыпки хлѣба въ магазины все населеніе уѣздовъ. Затѣмъ остальные уѣзды по процентному отношенію населенія, перешедшаго на денежный сборъ, располагаются въ слѣдующемъ порядкѣ: Ефремовскій (72,9%), Веневскій (72,8%), Тульскій (66%), Чернскій (59,9%), Крапивенскій (52,2%), Алексинскій (30,9%), Новосильскій (10,9%) и наконецъ Каширскій (2,1%). Въ уѣздахъ Богородицкомъ и Епифанскомъ, какъ выше сказано, все населеніе остается при обезпеченіи продовольствія ссыпкой хлѣба въ натурѣ.

Состояніе продовольственныхъ капиталовъ, установленныхъ взаменъ ссыпки натурой, было весьма удовлетворительно въ Одоевскомъ, Бѣлевскомъ, Веневскомъ и Алексинскомъ уѣздахъ, изъ коихъ въ первыхъ двухъ многія общества дополнили весь капиталъ до установленной нормы. Сравнительно удовлетворительно было поступленіе продовольственнаго сбора въ Тульскомъ и Ефремовскомъ уѣздахъ, гдѣ переходъ на денежный сборъ совершался въ послѣднее время. — По остальнымъ уѣздамъ поступленіе было крайне неудовлетворительно, что по Каширскому и Новосильскому уѣздамъ объясняется значительнымъ количествомъ числящихся на населеніи недоимокъ, какъ казенныхъ такъ и земскихъ сборовъ.

Еще менѣе удовлетворительно положеніе продовольственной части у той части населенія, которая осталась при ссыпкѣ хлѣба натурой. Лишь въ Тульскомъ уѣздѣ находилось къ 1 Января 1890 года въ продовольственныхъ магазинахъ нѣсколько менѣе половины хлѣба, долженствующаго быть на лицо; кромѣ этого уѣзда въ Веневскомъ было на лицо около $\frac{1}{3}$ и въ Крапивенскомъ около $\frac{1}{8}$ части нормальнаго запаса; въ остальныхъ уѣздахъ количество засыпаннаго хлѣба было совершенно ничтожно, или такового вовсе не было. Такое отсутствіе хлѣбныхъ запасовъ особенно важно для уѣздовъ Новосильскаго, Каширскаго, Епифанскаго и Богородицкаго, изъ коихъ въ первыхъ двухъ громадное большинство, а въ двухъ послѣднихъ все населеніе обезпечено въ продовольствіи лишь натуральной ссыпкой.

Столь неудовлетворительное состояніе продовольственной части, могущее имѣть весьма пагубныя послѣдствія при первомъ неурожаѣ, обусловлено совершеннымъ равнодушіемъ къ этому дѣлу Уѣздныхъ Земскихъ Управъ, которыя, не смотря на указанія губернской администраціи на тѣ мѣры, которыя должны-бы быть ими предприняты, ограничиваются одними общими напоминаніями волостнымъ правленіямъ.

рублей, число фабрикъ и заводовъ работавшихъ въ отчетномъ году было болѣе на 353, а фабричныхъ и заводскихъ рабочихъ для нихъ потребовалось на 1011 человекъ болѣе.

По матеріаламъ, служащимъ предметомъ обработки фабричной и заводской промышленности, фабрики и заводы могутъ быть распределены такъ:

Заводы и фабрики, обрабатывающія про- изведенія царствъ.	Число	Стоимость		Число	
		%	производства въ 1000 р.	%	рабочихъ.
1) Растительнаго .	2310	87,0	10139	69,2	8971
2) Ископаемаго . .	260	9,8	3792	25,9	7709
3) Животнаго . . .	44	1,7	540	3,7	500
4) Смѣшанныхъ . .	41	1,5	176	1,2	431
Итого .	2655	100,0	14647	100,0	17611

Земледѣльческій характеръ Тульской губерніи всецѣло отражается и на ея заводской и фабричной промышленности, имѣющей цѣлью въ большинствѣ переработку продуктовъ сельскаго хозяйства. Важное мѣсто не столько по численности, сколько по значительности производства и особенно по числу рабочихъ, занимаютъ заводы, обрабатывающіе произведенія царства ископаемаго.

Главными производствами губерніи являются: сахарное, винокуренное, водочное и мукомольное производства. Производство сахарныхъ заводовъ опредѣляется болѣе чѣмъ въ 5 мил. рублей, т. е. треть всей стоимости фабричнаго и заводскаго производства губерніи. На винокуренныхъ и водочныхъ заводахъ выкурено спирта, вина и различныхъ водокъ на 2 мил. руб., на такую же сумму изготовлено муки на мукомольныхъ мельницахъ.

Выработка сахарнаго песку производилась въ Богородицкомъ уѣздѣ, гдѣ дѣйствуютъ два завода, перерабатывающихъ свекловицу, воздѣлываемую въ окрестностяхъ заводовъ. Вся собранная свекловица, въ размѣрѣ 270388 берковцевъ, поступила въ переработку на заводы; работа песочно-сахарныхъ заводовъ не закончилась въ отчетномъ году, какъ это бываетъ обыкновенно, а продолжалась и въ Январѣ 1890 года. Къ 1 Января 1890 года было выработано 157036 пуд сахарнаго песку, на 9667 пуд. менѣе 1888 года, вслѣдствіе того, что одинъ изъ заводовъ принужденъ былъ почти на мѣсяць прекратить производство, за невозможностью по распутицѣ подвоза каменнаго угля. Полученная при песочно-сахарномъ производствѣ черная патока съ одного завода, въ количествѣ 36 тыс. пуд., поступила на винокуренный заводъ, гдѣ перекурена на вино, а съ другого, въ количествѣ 29 тыс. пуд., была продана въ Москву для переработки ея на ваксу. Были произведены опыты откармливанія свиней патокой, но они не имѣли успѣха, потому что свиньи плохо ѣли ее даже въ смѣси съ другими привычными для нихъ кормами. Сахаро-рафинадный заводъ братьевъ Терещенко, находящійся въ г. Тулѣ, имѣлъ въ отчетномъ году хорошій заработокъ, потому что привозный изъ южныхъ губерній сахарный песокъ, изъ котораго выдѣлывается на немъ рафинадъ, былъ купленъ по довольно дешевой, сравнительно съ рафинадомъ, цѣнѣ. Въ 1889 году было выработано 746402 пудовъ рафинаду, на 16089 пудовъ болѣе, нежели въ 1888 году.

Въ 1889 году въ Тульской губерніи дѣйствовало 35 винокуренныхъ заводовъ, выкурено 3015474 ведра вина крѣпостію въ 40^о, менѣе предшествовавшей компаніи на 112609 ведеръ. Незначительное уменьшеніе производства винокуренныхъ заводовъ объясняется позднимъ сравнительно съ 1888 годомъ началомъ винокуренія осенью 1889 года, вслѣдствіе стоявшей въ Октябрѣ и Ноябрѣ мѣсяцахъ полной распутицы, затруднявшей подвозъ хлѣба и картофеля къ заводамъ, сокращеніемъ спроса на вино и спиртъ на Московскомъ рынкѣ, куда главнымъ образомъ идетъ спиртъ Тульской губерніи, и низкими

цѣнами на вино и спиртъ, стоявшими весною и лѣтомъ 1889 года. Около трети выкуреннаго на заводахъ Тульской губерніи вина сбывается спиртомъ, остальная часть очищеннымъ виномъ; цѣны на спиртъ при крѣпости въ 40^о стояли отъ 37 до 65 коп., на очищенное вино отъ 60 коп. до 1 р. 50 коп. при той же крѣпости. На мѣстное потребление въ 1889 году пошло 1248714 ведеръ, т. е. около 40% всего выкуреннаго вина, наибольшая часть котораго продавалась за предѣлы губерніи.

Въ теченіе 1889 года было перекурено хлѣбныхъ припасовъ 931 тысячь пуд., менѣе 1888 года на 115 тыс. пудовъ, а картофеля 4841 тыс. пуд., $\frac{1}{7}$ часть всего урожая, болѣе 1888 года на 547 тыс. пуд. Уменьшеніе винокуренія изъ зерновыхъ хлѣбовъ и увеличеніе таковаго изъ картофеля объясняется поднятіемъ цѣнъ на зерновые хлѣба съ осени отчетнаго года, вслѣдствіе чего заводовладѣльцы стали замѣнять дорогіе хлѣбные продукты винокуренія болѣе дешевымъ картофелемъ, цѣна котораго во второй половинѣ 1889 года, въ виду прекраснаго урожая его, не возвышалась, почему картофеля перекурено на вино въ 5,1 раза болѣе, чѣмъ зерновыхъ хлѣбовъ. На нѣкоторыхъ винокуренныхъ заводахъ были попытки выкуривать спиртъ съ примѣсью низшихъ сортовъ крахмала, но эти опыты не дали благоприятныхъ результатовъ.

На мукомольныхъ мельницахъ и крупорушкахъ губерніи смолото 3159 тыс. пудовъ муки и обрушено 329 тыс. пуд. крупъ. Хотя производство мельницъ и крупорубекъ и уменьшилось на 251 тыс. пуд., но сумма оборотовъ ихъ, въ виду поднятія цѣнъ на зерновые хлѣба, а вслѣдствіе этого и на произведенія ихъ, увеличилась на 25 тыс. руб. Мука и крупа, приготовляемая въ Тульской губерніи, идутъ преимущественно для мѣстнаго потребленія, только въ Крапивенскомъ и Ефремовскомъ уѣздахъ производится переработка привозной пшеницы на муку для сбыта ея въ Москву. Число крахмальныхъ заводовъ хотя и увеличилось на 6, но произведено ими крахмала на 19 тыс. пуд. менѣе и сумма оборотовъ ихъ уменьшилось на 16 тыс. руб., что объясняется удешевленіемъ цѣнъ на крахмаль при обильномъ повсемѣстномъ урожаѣ картофеля, изъ котораго онъ готовится.

Изъ заводовъ, вырабатывающихъ мегаллическія издѣлія, первое мѣсто занимаютъ ИМПЕРАТОРСКІЙ Оружейный заводъ и патронный заводъ Фонъ-Гилленшмидта въ г. Тулѣ, занимавшіе въ совокупности 3264 рабочихъ, т. е. $\frac{1}{5}$ часть всѣхъ рабочихъ. Въ отчетномъ году особенно усилилась дѣятельность патроннаго завода, такъ какъ имъ было выработано 25 милліонъ патроновъ на сумму 968 тыс. руб., на 15 мил. патроновъ и на 469 тыс. руб. болѣе 1888 года.

Дѣятельность другихъ частныхъ фабрикъ самоварныхъ, скобяныхъ и оружейныхъ, по сравненію съ 1888 г., не уменьшилась и ими произведено различныхъ издѣлій на сумму около 1 мил. руб., такъ что и въ отчетномъ году они дали населенію г. Тулы и подгородныхъ селеній такой же заработокъ, какъ и въ прошломъ году.

Изъ предметовъ горнозаводской промышленности въ Тульской губерніи добывается бурый каменный уголь. Благодаря значительному присутствію золы, Тульскій каменный уголь не отличается своими хорошими качествами, но вслѣдствіе своей дешевизны, по сравненію съ дровами, онъ идетъ на отопленіе фабрикъ и заводовъ, частію употребляется на Вяземско-Сызранской желѣзной дорогѣ и въ небольшомъ количествѣ для отопленія въ г. Тулѣ. На девяти каменноугольныхъ коняхъ каменнаго угля добыто 8708 тыс. пуд., на 608 тыс. пуд. болѣе 1888 г. Это увеличеніе свидѣтельствуетъ о томъ, что каменный уголь въ отчетномъ г. получилъ болѣе значительное развитіе своего примѣненія.

Вмѣстѣ съ каменнымъ углемъ добывается еще сѣрный колчеданъ; въ прошломъ году его было добыто 355 тыс. пуд., на 55 тыс. пуд. болѣе прошлаго года. Колчеданъ, добываемый въ Тульской губерніи, перерабатывается въ сѣрную кислоту на химическихъ заводахъ Крапивенскаго и Алексинскаго уѣздовъ.

Кромѣ вышеупомянутыхъ минераловъ въ Крапивенскомъ, Богородицкомъ и Тульскомъ уѣздахъ добывается еще желѣзная руда. Въ 1889 году ея было добыто 1718 тыс. пуд., 189 тыс. пуд., т. е. $\frac{1}{10}$ часть добытой руды было переплавлено на чугуны на Дубенскомъ чугунно-плавильномъ заводѣ Одоевскаго уѣзда, причемъ получено 93357 п. д. чугуна, а остальные 1529 т. пуд. руды были вывезены на чугунно-плавильные заводы Калужской губерніи. Добываніе руды и доставка ея до станцій желѣзныхъ дорогъ, по которой она отправляется на чугунно-плавильные заводы, даютъ хорошій заработокъ мѣстному населенію.

Среди мелкихъ кустарныхъ промысловъ обращаетъ на себя вниманіе дѣятельность артели Тульскихъ кустарей. Въ третій годъ ея дѣятельности выработано и сбыто членами артели издѣлій на 40459 руб., на 7283 руб. болѣе 1888 года. Наибольшіе заказы были въ 15308 руб. отъ Морскаго Министерства и въ 7516 руб. отъ войсковой строительной комиссіи по постройкѣ казармъ въ г. Ровно.

Торговля.

Табл. № 21.

Торговыхъ документовъ въ 1889 году выдано 11996, въ томъ числѣ годовыхъ 11223, полугодовыхъ 725 и ярмарочныхъ 48, по сравненію съ 1888 годомъ свидѣтельствъ было выдано болѣе на 70.

Въ частности увеличеніе произошло только въ выдачѣ полугодовыхъ свидѣтельствъ на 145, число же годовыхъ свидѣтельствъ уменьшилось на 75, ярмарочныхъ на 11; казенныхъ пошлинъ за торговые свидѣтельства взыскано 247728 руб. 75 к., менѣе 1888 года на 2818 р. 85 к. Изъ того обстоятельства, что полугодовыхъ торговыхъ свидѣтельствъ, выдаваемыхъ лишь во второй половинѣ года, было выдано болѣе прошлаго года на $\frac{1}{4}$, можно заключить о послѣдовавшихъ во второй половинѣ года оживленіяхъ торговыхъ оборотовъ, на что могло имѣть вліяніе удовлетворительный урожай отчетнаго года и повышеніе цѣнъ на всѣ хлѣба.

Главными предметами отпускной торговли Тульской губерніи являются зерновые хлѣба, мука, солодъ, спиртъ, сахаръ, металлическія издѣлія и другія.

По недоставленію Правленіями Вяземско-Сызранской и Московско-Курской желѣзныхъ дорогъ свѣдѣній объ отправкѣ и привозѣ грузовъ на желѣзно-дорожныя станціи Тульской губерніи, нельзя съ достаточною убѣдительною опредѣлить, какія измѣненія произошли въ отпускной торговлѣ губерніи; но, судя по даннымъ Орловско-Грязской желѣзной дороги, отправка зерновыхъ хлѣбовъ, масляничныхъ сѣмянъ, пшеничной муки, пеньки, спирта, отрубей и сѣмянныхъ выжимокъ увеличилась.

Въ предѣлахъ Тульской губерніи протекаетъ только одна судоходная рѣка Ока; на ея протяженіи имѣются три водяныя пристани: въ городахъ Бѣлевѣ, Алексинѣ и Каширѣ. Наибольшее значеніе для торговли Тульской губерніи имѣютъ Бѣлевская и Алексинская пристани; на первой изъ нихъ было нагружено въ теченіе навигаціи, продолжавшейся почти восемь мѣсяцевъ, такъ какъ р. Ока вскрылась 27 Марта, а стала 23 Ноября, 107 судовъ, поднявшихъ 199 тыс. пуд. груза стоимостью въ 87484 р., пришло и разгрузилось 76 судовъ, привезшихъ 337 тыс. пуд. влады на 93678 р. По сравненію съ 1888 годомъ погружено судовъ болѣе на 38 и товару на 49 тыс. пуд., пришло и разгрузилось на 15 судовъ болѣе, на пришедшихъ судахъ привезено товаровъ менѣе на 63 тыс. пуд. Алексинская пристань занимаетъ весьма видное мѣсто по сбыту лѣсныхъ матеріаловъ; въ 1889 году на эту пристань пришло и разгрузилось 861 плотъ съ 364547 бревнами, другихъ же товаровъ было привезено весьма незначительное количество въ 8814 пуд.; вся же цѣнность привоза исчисляется въ 116244 р. Лѣсъ, пришедшій по р. Окѣ изъ Калужской губерніи, перегружается на станіи Ока въ вагоны Московско-Курской желѣзной дороги и затѣмъ отправляется главнымъ образомъ въ г. Москву. Отправка товаровъ съ Алексинской пристани тоже была весьма значительна; на 46 судахъ отправлено 365 тыс. пуд. различныхъ това-

ровъ и 824 бревна, на сумму 45316 р. Передъ Нижегородской ярмаркой часть Тульскихъ товаровъ: самоваровъ, скобяныхъ издѣлій, гормоній отправляется въ Нижній Новгородъ отъ стан. Ока Московско-Курской желѣзной дороги сплавомъ по р. Окѣ. Отправка товаровъ водой обходится въ два раза дешевле отправки ихъ по желѣзнымъ дорогамъ, хотя желѣзныя дороги, по отношенію къ товарамъ идущимъ въ Нижній Новгородъ, въ это время тоже понижаютъ тарифы для привлеченія грузовъ.

Съ Каширской пристани было отправлено 20 судовъ съ 8922 п. товаровъ на сумму 5600 р., пришло и разгрузилось 24 судна и 39 плотовъ и привезено на нихъ 11357 штукъ бревенъ и 39 тыс. пуд. товаровъ на сумму 12600 р. На пристани Тульской губерніи пришло по р. Окѣ 367 тыс. бревенъ, болѣе прошлаго года на 116 тыс. бревенъ. Привезено и отправлено по р. Окѣ всѣхъ товаровъ 4722 тыс. пуд. на 365 тыс. руб.; по сравненію съ прошлымъ годомъ привезено и отправлено товаровъ болѣе на 1619 тыс. пуд., на сумму 15 тыс. рублей.

Табл. № 22.

Обороты внутренней торговли на 85 ярмаркахъ, бывшихъ въ 1889 году въ Тульской губерніи, тоже нѣсколько усилились. На всѣ ярмарки было привезено товаровъ на 1205 тыс. руб., продано на 623 тыс. рублей, осталось не проданныхъ товаровъ на 582 тыс. рублей.

По сравненію съ 1888 годомъ привозъ и продажа товаровъ были болѣе, первый на 340 тыс. рублей, вторая на 142 тыс. рублей, осталось непроданныхъ товаровъ на 582 тыс. руб., на 203 тысяч. рублей болѣе. На ярмаркахъ Тульской губерніи преимущественно сбываются мѣстные сельско-хозяйственныя произведенія, лошади, скотъ, мануфактура и другіе товары, необходимые въ обиходѣ сельскаго населенія. Всѣ вышеприведенныя данныя указываютъ на то, что въ отчетномъ году торговая дѣятельность населенія губерніи нѣсколько усилилась, по сравненію съ прошлымъ годомъ.

Табл. № 23.

Въ 1889 году для воспособленія торговлѣ въ Тульской губерніи дѣйствовали: Отдѣленіе Государственнаго Банка, Александринскій Тульскій Банкъ, 4 городскихъ общественныхъ банка, одно общество взаимнаго кредита мѣщанскаго общества и отдѣленіе частнаго Московско-Рязанскаго Банка.

Находящійся въ г. Тулѣ Александринскій банкъ вѣдомства Министерства Финансовъ занимался главнымъ образомъ ликвидаціей прежнихъ операцій, такъ что его дѣятельность въ 1889 году была крайне незначительна. Точно также весьма незначительны были обороты Тульскаго мѣщанскаго Общества взаимнаго кредита. Изъ городскихъ общественныхъ банковъ наибольшіе обороты въ 849 тыс. руб. имѣлъ Веневскій Городской общественный Банкъ, наименьшіе обороты въ 288 тыс. руб. имѣлъ Новосильскій Городской общественный Банкъ.

Результаты дѣятельности этихъ кредитныхъ учрежденій по учету векселей, сравнительно съ 1888 годомъ видны изъ слѣдующихъ данныхъ.

	Учтено векселей.	
	1888 года на 1000 руб.	1889 года на 1000 руб.
Тульское Отдѣленіе Государственнаго Банка	2526	2017
Александринскій Тульскій Банкъ	9	6
Московско-Рязанскій Банкъ	425	517
Веневскій Городской Банкъ	326	309
Бѣлевскій Городской Банкъ	222	235
Новосильскій Городской Банкъ	99	142
Крапивенскій Городской Банкъ	155	136
Тульское мѣщанское Общество взаимнаго кредита	194	172
Итого	3956	3534

Такимъ образомъ въ теченіе отчетнаго года торговый кредитъ сократился почти на 1/2 мил рублей

Табл. № 24.

Часть сельскаго населенія губерніи пользовалась кредитомъ изъ 13 ссудо-сберегательныхъ товариществъ; въ 1889 году было выдано ими 4763 ссуды на 146537 рублей 20 коп., болѣе 1888 года на 17430 руб. Высшій размѣръ ссуды былъ въ 33737 руб., въ Серврюковскомъ товариществѣ Тульского уѣзда, низшій въ 106 р. 25 к. въ Озеренскомъ товариществѣ Чернскаго уѣзда.

Для вспомошествованія кредитомъ сельскому населенію губерніи существовали еще 17 ссудо-сберегательныхъ кассъ, устроенныхъ вѣдомствомъ Государственныхъ Имуществъ, но онѣ существовали почти только номинально, такъ какъ большая часть ихъ капиталовъ давно разобрана по рукамъ, при чемъ не только не возвращаются ссуды, но не производится даже уплата процентовъ.

II. Подати и повинности.

Окладные казенные сборы и выкупные платежи.

Табл. № 25.

Къ 1 Января 1889 года оставалось въ недоимкѣ окладныхъ казенныхъ сборовъ и выкупныхъ платежей 760783 руб. 96 коп., къ тому причислено оклада на 1889 годъ 2979653 р 10 коп., а всего назначено было къ поступленію въ 1889 году 3740437 р. 6 коп. Въ то число поступило 3261699 р. 5 коп. и затѣмъ осталось въ недоимкѣ къ 1 Января 1890 года 478738 р. 1 к., т. е. недоимка уменьшилась на 37,1% и относительно годового оклада составляла 16%. Такимъ образомъ поступленіе сборовъ въ 1889 году, хотя и было менѣе противъ 1888 года на 473668 руб. 17 коп., но всетаки должно быть признано весьма удовлетворительнымъ, тѣмъ болѣе, что остающаяся недоимка числится болѣею частью за обществами и лицами менѣе состоятельными.

Сравнительное поступленіе различныхъ сборовъ видно изъ нижеслѣдующаго:

Наименованіе сборовъ	Остающаяся къ 1 Января 1890 г. недоимка составляетъ процентовъ годового оклада	Въ теченіе 1889 г. поступило процентовъ годового оклада.	Изъ общей суммы годового оклада приходится процентовъ на.
I Государственный поземельный налогъ.			
а) Съ бывшихъ государственныхъ крестьянъ	9,5	111,9	2,0
б) Съ бывшихъ помѣщичьихъ крестьянъ	5,9	103,1	4,4
в) Съ частныхъ владѣльцевъ.	38,5	101,3	5,9
г) Съ городскихъ земель	1,3	112,8	0,1
II Налогъ съ недвижимыхъ имуществъ	5,6	102,9	3,4
III Выкупныхъ платежей.			
а) Съ бывшихъ помѣщичьихъ крестьянъ	12,4	108,7	64,7
б) Съ бывшихъ государственныхъ крестьянъ	21,5	115,4	19,5
По всеѣмъ сборамъ	16,0	108,9	100,0

Такимъ образомъ въ наиболѣе удовлетворительномъ положеніи находится поступленіе государственнаго налога съ городскихъ земель и городскихъ недвижимыхъ имуществъ, затѣмъ государственнаго налога съ крестьянъ и наконецъ выкупныхъ платежей. Наибольшая относительно цифра недоимки числится по государственному налогу съ частныхъ владѣльческихъ земель, что объясняется установленнымъ порядкомъ взысканія этого налога, за просрочку платежа котораго съ частныхъ владѣльцевъ исчисляется пеня, при чемъ понудительное взысканіе можетъ быть производимо лишь по истеченіи льготнаго срока. Изъ числа остальныхъ плательщиковъ бывшіе помѣщичьи крестьяне гораздо аккуратнѣе сравнительно съ бывшими государственными, но за то взысканіе сбора съ этихъ послѣднихъ въ отчетномъ году было усиѣннѣе. Наименѣе аккуратными плательщиками являются частные владѣльцы. Въ показанной въ началѣ

цыфрѣ недоимки заключается и недоимка по отменнымъ сборамъ, именно подушной подати, оброчной подати и лѣсного налога съ бывшихъ государственныхъ крестьянъ. Означенной недоимки числится къ 1 Января 1889 года 37634 руб. 1 коп., осталось къ 1 Января 1890 года 30273 руб. 47 коп.

Распределеніе оставшейся недоимки казенныхъ сборовъ весьма различно по уѣздамъ; размѣры ея и сравнительный успѣхъ поступления казенныхъ сборовъ по уѣздамъ представляется въ слѣдующемъ видѣ:

Названіе уѣздовъ.	Процентное отношеніе къ годовому окладу казенныхъ сборовъ.		Изъ годового оклада казенныхъ сборовъ приходится процентъ на уѣзды.
	Недоимки оставшейся къ 1 Января 1890 г.	Поступленія въ 1889 г.	
Ефремовскій . . .	50,9	122,5	14,0
Каширскій . . .	44,6	135,3	5,5
Новосильскій . . .	27,6	117,6	11,7
Веневскій . . .	11,8	103,9	7,8
Алексинскій . . .	8,9	120,0	5,2
Чернскій . . .	7,7	100,9	8,6
Епифанскій . . .	7,1	113,6	8,6
Одоевскій . . .	3,9	102,4	5,8
Крапивенскій . . .	2,6	100,7	7,2
Тульскій . . .	1,5	99,7	8,6
Бѣлевскій . . .	1,2	100,1	5,1
Богородицкій . . .	0,4	100,2	11,9
По губерніи . . .	16,0	108,9	100,0

Приведенныя цыфры указываютъ, что размѣръ недоимки особенно значителенъ по Ефремовскому и Каширскому, а затѣмъ Новосильскому уѣздамъ, хотя въ этихъ уѣздахъ поступило сборовъ относительно годового оклада всего болѣе. Значительный размѣръ недоимки, не смотря на усиленное поступленіе, объясняется тѣмъ, что по этимъ уѣздамъ накопилось много недоимки въ прежніе годы, каковая недоимка не можетъ быть погашена въ скорое время. Въ пяти западныхъ и центральныхъ уѣздахъ губерніи недоимка совершенно незначительна.

Земскіе доходы и расходы.

Табл. № № 26, 27 и 28

По смѣтамъ на 1889 годъ исчислено было по губернскому и уѣзднымъ земствамъ расходовъ 830274 руб. 54 коп., т. е. почти та же сумма какъ и на 1888 годъ. На покрытіе этихъ расходовъ, кромѣ процентовъ съ капиталовъ и разныхъ неокладныхъ доходовъ, предположено къ поступленію окладныхъ сборовъ 705594 руб. 10 коп. Главную часть окладныхъ сборовъ, именно почти $\frac{1}{5}$, составлялъ, какъ и въ 1888 году, земскій поземельный сборъ, $\frac{1}{7}$ сборъ съ торговыхъ промышленныхъ заведеній и другихъ, кромѣ земель, недвижимыхъ имуществъ и наконецъ остальная часть бюджета пополнялась сборомъ съ патентовъ и свидѣтельствъ на право торговли.

Земскій поземельный сборъ составлялъ главный источникъ доходовъ по всѣмъ уѣздамъ, кромѣ Тульского, въ которомъ, благодаря торговлѣ и промышленности, сосредоточеннымъ въ губернскомъ городѣ, онъ составлялъ лишь 42,3% всѣхъ земскихъ сборовъ; въ Крапивенскомъ уѣздѣ, гдѣ находятся значительныя торгово-промышленныя заведенія въ с. Сергіевскомъ, поземельный сборъ составлялъ лишь 58% всѣхъ сборовъ, въ прочихъ уѣздахъ процентъ этотъ измѣняется отъ 70,6 въ Алексинскомъ уѣздѣ до 84,6 въ Ефремовскомъ уѣздѣ. Размѣръ обложенія земли во всѣхъ уѣздахъ въ отчетномъ году не подвергся измѣненію и колеблется въ весьма широкихъ предѣлахъ, именно отъ 14 $\frac{3}{4}$ коп. съ десятины въ Алексинскомъ уѣздѣ до 24 $\frac{3}{4}$ въ Епифанскомъ. Такое различіе впрочемъ вовсе не обуславливается большею или меньшею доходностью земли, а исключительно соображеніями о размѣрѣ расходовъ, которыя въ данномъ уѣздѣ земство признаетъ необходимыми. Такъ въ одномъ изъ самыхъ бѣдныхъ по почвѣ и удаленію отъ мѣстъ сбыта уѣздовъ Бѣлевскомъ обложеніе земли достигаетъ почти высшей нормы по губерніи имен-

но до 23,78 коп. съ десятины, тогда какъ въ Чернскомъ уѣздѣ, считающемся однимъ изъ наиболѣе плодородныхъ и прорѣзанномъ Московско-Курской желѣзной дорогой, съ десятины взимается 15³/₄ коп. За исключеніемъ Одоевскаго и Богородицкаго уѣздовъ, гдѣ земля наравнѣ съ другими предметами обложенія обложена по цѣнности, въ остальныхъ уѣздахъ обложеніе исчисляется по доходности земли. Впрочемъ за исключеніемъ Тульскаго, Веневскаго и Бѣлевскаго уѣздовъ, доходность всѣхъ земель опредѣлена въ одинаковомъ размѣрѣ и это опредѣленіе дѣлается безъ твердыхъ основаній, иногда лишь съ цѣлью подкрѣпить выведенную а ргіогі цыфру обложенія. Доказательствомъ этого служитъ Новосильскій уѣздъ, гдѣ десятина земли облагалась по 19 коп., безъ всякаго указанія на цѣнность и доходность: когда же неправильность такого неподкрѣпленнаго данными обложенія была указана Губернаторомъ, Земское Собраніе оцѣнило землю въ 19 р. за десятину, доходъ съ нея въ 1 р. 90 к. и опредѣлило обложеніе въ 10% дохода, въ тѣ же 19 коп. Когда и вновь составленная раскладка не была утверждена Губернаторомъ и указано было, что цѣнность земли въ 19 р. является несообразной для Тульской губерніи, Уѣздное Земское Собраніе оцѣнило землю въ 80 р. за десятину, но исчислило доходность ея уже не въ 10, а въ 2¹/₂ процента стоимости, т. е. опять въ 2 р., обложивъ доходъ этотъ 10%, т. е. десятину земли 20 копѣйками. Эта раскладка также не утверждена и Новосильскій уѣздъ второй годъ обходится безъ утвержденій раскладки. Не говоря уже о томъ, что всякое прямое обложеніе должно соответствовать доходности облагаемаго имущества, произвольное обложеніе земли приноситъ тотъ вредъ, что благодаря ему торгово-промышленныя заведенія облагаются по нѣкоторымъ уѣздамъ слишкомъ значительно сравнительно съ землей, такъ какъ доходность ихъ помѣщеній, которыя по точному смыслу закона лишь и подлежатъ обложенію, исчисляется по арендной платѣ, съ которой налогъ взыскивается въ томъ же относительно размѣрѣ, какъ и съ фиктивно опредѣленнаго и значительно пониженнаго дохода съ земли. Такъ, напримѣръ, въ Новосильскомъ уѣздѣ мельница, отдаваемая въ аренду за 1000 р., облагается тѣмъ же налогомъ, какъ и имѣніе въ 500 десятинъ, которое при самыхъ невыгодныхъ условіяхъ принесетъ отъ 2500 до 3000 рублей. Вообще въ этомъ отношеніи замѣтно стремленіе земства обойти законъ, облагая налогомъ не доходность помѣщенія, въ которомъ производится торговля или промыселъ, а самый этотъ промыселъ. Особенно усиленно облагаются при этомъ заведенія для продажи питей, не смотря на то, что земство уже взимаетъ съ нихъ патентный сборъ въ размѣрѣ 10% платы въ казну. Въ нѣкоторыхъ уѣздахъ, особенно въ Новосильскомъ, стремленіе обложить торгово-промышленныя заведенія ведетъ къ стѣсненію развитія мелкой кустарной промышленности у крестьянъ, не выносящей тяжелаго обложенія, хотя такое обложеніе не приноситъ особой пользы земству, такъ какъ взиманіе сбора съ этихъ мелкихъ заведеній крайне затруднительно.

Поступленіе земскаго поземельнаго сбора въ отчетномъ году было удовлетворительно, такъ какъ не только поступилъ весь годовоі окладъ по губерніи, но уменьшилась и недоимка его, которая къ 1 Января 1889 г. составляла 83% годового оклада, а къ 1 Января 1890 г. лишь 79%. Неуспѣшное поступленіе было лишь по Богородицкому уѣзду, гдѣ поступило лишь ⁵/₆ годового оклада, такъ что недоимка увеличилась на 10000 руб. Поступленіе земскихъ сборовъ съ частныхъ владѣльческихъ земель вообще успѣшнѣе, чѣмъ съ сельскихъ обществъ, для первыхъ недоимка къ 1 Января 1890 г. составляла 64% оклада, для послѣднихъ 93%. По сбору съ торгово-промышленныхъ заведеній недоимка къ 1 Января 1889 г. составляла 116% оклада, къ 1 Января 1890 г. она понизилась до 106%. Сравнительно меньшая успѣшность взысканія земскихъ сборовъ съ казенными объясняется тѣмъ, что крестьяне ставятъ на первое мѣсто уплату казенныхъ сборовъ, да и на взысканіе земскихъ сборовъ полиція обращала менѣе вниманія; до нѣкоторой степени вина въ этомъ лежитъ и на земскихъ учрежденіяхъ, не озабочивающихся своевременнымъ сообщеніемъ недоимочныхъ реестровъ полиціи и разсылкой окладныхъ листовъ. На болѣе успѣшное взысканіе земскихъ сбо-

ровъ обращено вниманіе, но все таки въ отчетномъ году не встрѣчалось случая, чтобы слабое поступленіе сборовъ препятствовало земству производить не только обязательные, но и необязательные расходы.

Расходы, производимые земствами, распадаются на два главные отдѣла—обязательныхъ и не обязательныхъ. Къ первой категоріи, опредѣленіе размѣра которой сравнительно мало зависитъ отъ земства, относятся расходы по дорожной повинности, по содержанію мѣстнаго гражданскаго управленія, а также судебно мировыхъ и по крестьянскимъ дѣламъ учреждений. Въ среднемъ выводѣ по губерніи расходы первой категоріи составляли почти одну треть бюджета, но лишь потому, что большинство расходовъ по губернской смѣтѣ отнесено къ разряду необязательныхъ. По отдѣльнымъ уѣздамъ размѣръ обязательныхъ расходовъ колебался отъ $\frac{1}{3}$ бюджета (уѣзды Епифанскій, Ефремовскій и Новосильскій) почти до половины (уѣзды Алексинскій и Крапивенскій). Изъ необязательныхъ расходовъ на первомъ мѣстѣ стояли расходы по народному здравію, поглощавшіе больше половины всей губернской смѣты; наименьшій расходъ на этотъ предметъ, именно 19,5% всего бюджета, несъ Тульскій уѣздъ, избавленный отъ обязательства содержать городскую больницу и затѣмъ Алексинскій (21,1% бюджета), наибольшій (около 35%) уѣзды Богородицкій, Ефремовскій и Новосильскій. Второе мѣсто занимаютъ расходы на народное образованіе, размѣръ которыхъ по уѣздамъ весьма колеблется. По Одоевскому уѣзду онъ составляетъ всего 377 р. 50 коп., т. е. 1,5% бюджета, по уѣздамъ Алексинскому, Веневскому, Чернскому, Крапивенскому и Бѣлевскому отъ 6 до 10%, по уѣздамъ Каширскому, Епифанскому и Богородицкому отъ 12 до 15%. Свыше этой нормы расходуютъ уѣзды: Новосильскій 10000 р. (16,7% бюджета), Ефремовскій 16300 р. (20,6%) и наконецъ Тульскій 17860 р. (23,3%). Наибольшій расходъ по Тульскому уѣзду обусловливается необходимостью содержанія школъ въ Губернскомъ городѣ. Наконецъ третьимъ существеннымъ изъ необязательныхъ расходовъ земства является содержаніе собственно земскаго управленія; размѣръ этихъ расходовъ довольно однообразенъ по уѣздамъ и простирается отъ 4690 р. (17,6% бюджета) по Одоевскому уѣзду до 6920 р. (14% бюджета) по Веневскому уѣзду. Болѣе крупные расходы на этотъ предметъ существуютъ лишь въ Ефремовскомъ (8217 р.) и Тульскомъ (9125 р.) уѣздахъ. Послѣдніе два уѣзда не выдаются впрочемъ по процентному отношенію расхода на управленіе къ земскому бюджету и увеличеніе этого расхода дѣйствительно обусловлено значительнымъ протяженіемъ уѣздовъ и большою сложностью земскаго хозяйства. Содержаніе всѣхъ уѣздныхъ земскихъ управъ по губерніи обходится въ 75000 р., содержаніе губернской земской управы 15848 р., но на этотъ послѣдній предметъ производятся еще значительные расходы изъ страхового и шоссейнаго сборовъ.

Кромѣ вышенаведенныхъ расходовъ въ смѣтахъ уѣздныхъ земствъ занимаетъ видное мѣсто отчисленіе на содержаніе губернскаго земства, составляющее отъ 11% всего бюджета въ Каширскомъ уѣздѣ до 20,9% въ Чернскомъ и наконецъ до $\frac{1}{4}$ въ Тульскомъ. Опредѣленіе контингента, подлежащаго къ уплатѣ на расходы губернскаго земства съ разныхъ уѣздовъ, за послѣднее время не измѣнялось; основанія, на которыхъ оно установлено, до сихъ поръ возбуждаетъ заявленія споровъ со стороны уѣздныхъ земствъ. Отчисленіе это производилось въ уѣздахъ Алексинскомъ, Каширскомъ, Бѣлевскомъ и Одоевскомъ въ размѣрѣ отъ 5 до 7 тысячъ рублей въ годъ, въ уѣздахъ Крапивенскомъ, Веневскомъ и Епифанскомъ отъ 8 до 10 тысячъ въ годъ, въ уѣздахъ Чернскомъ, Новосильскомъ и Богородицкомъ отъ 11 до 15 тыс. въ годъ и наконецъ въ уѣздахъ Ефремовскомъ почти 19, а въ Тульскомъ 26 тыс. рублей.

Къ числу земскихъ сборовъ относится и страховой сборъ по обязательному страхованію строеній. Сборъ этотъ производится двоякимъ образомъ: по нормальной оцѣнкѣ страхуемыхъ строеній и по особо возвышенной оцѣнкѣ, въ тѣхъ случаяхъ, когда страхователь пожелаетъ застраховать свои строенія дороже. Всего въ отчетномъ году застраховано было 167584 двора, оцѣненные для страхованія въ 12638178 р.,

при чемъ сбора назначено по страхованію по нормальной оцѣнкѣ 340779 руб. 53 к. и по особо возвышенной оцѣнкѣ 31867 р. 84 к. Последний сборъ поступилъ полностью, такъ какъ не взносъ его въ срокъ лишаетъ страхователя права получать вознагражденіе по возвышенной оцѣнкѣ; что касается до страхового сбора по нормальной оцѣнкѣ, то его поступило на 13291 р. меньше противъ оклада, такъ что недоимка его къ 1 Января 1890 г. достигла до 401319 р. Увеличеніе недоимки произошло по уѣздамъ Богородицкому, Каширскому, Енифанскому, Крапивенскому и Алексинскому, тогда какъ по остальнымъ уѣздамъ недоимка страхового сбора уменьшилась

Расходъ изъ страхового сбора въ отчетномъ году по выдачѣ вознагражденій составлялъ по нормальной оцѣнкѣ 146986 р. 64 к. и по особо возвышенной 16685 р. 29 к., меньше 1888 года, по которому выдача эта была наименьшая за пятилѣтіе, на 10311 р. и противъ средней за последнее пятилѣтіе на 72234 р. По сравненіи съ полученными страховыми платежами произведено расхода по выдачѣ вознагражденій меньше на 208975 р., а такъ какъ подобное превышеніе продолжается уже четвертый годъ, то, казалось, наступило бы время подумать объ уменьшеніи размѣра страховыхъ платежей, каковой нельзя не признать крайне обременительнымъ, такъ какъ онъ достигаетъ до 3,6% стоимости для деревянныхъ построекъ. Разсматривая положеніе страхового дѣла за последнее пятилѣтіе, нельзя признать его вполне нормальнымъ. Такъ въ то время, когда число страхуемыхъ дворовъ съ каждымъ годомъ возрастаетъ, страховая ихъ оцѣнка понижается. Въ 1885 году стоимость cadaго застрахованнаго по обязательному страхованію двора составляла 98 р., въ 1889 году она была понижена уже до 75 р., не смотря на увеличеніе страхового оклада почти на половину. На ряду съ этимъ постепенно стѣснялось и право страхованія по особо возвышенной оцѣнкѣ, такъ что въ 1889 году по этой оцѣнкѣ застраховано было едва $\frac{1}{12}$ всѣхъ, подлежащихъ обязательному страхованію, построекъ, тогда какъ въ 1885 году по этой оцѣнкѣ застраховано было $\frac{1}{3}$ строеній.

Сопоставленіе этихъ данныхъ приводитъ къ заключенію, что страхованіе становится крайне невыгоднымъ для крестьянъ и этимъ можетъ отчасти объясняться и меньшій успѣхъ поступленія страховыхъ сборовъ. Нѣтъ сомнѣнія, что возвышеніе страховыхъ оцѣнокъ для крестьянскихъ построекъ представляетъ, при легкости пожаровъ, большой рискъ и можетъ вызвать самоподжоги, но противъ этого слѣдовало бы бороться усиленіемъ наблюденія за дѣятельностью волостныхъ правленій, на которыхъ лежатъ почти всѣ обязанности по обязательному страхованію и на добросовѣстность которыхъ не всегда можно рассчитывать. Напротивъ одно уменьшеніе страховыхъ оцѣнокъ и возвышеніе страховыхъ окладовъ ведетъ къ обремененію всего крестьянскаго населенія, которое не можетъ воспользоваться тѣми благими результатами, которые имѣлись въ виду при изданіи закона объ обязательномъ страхованіи; вмѣстѣ съ этимъ такое направленіе страхового дѣла не уменьшаетъ возможности отдѣльныхъ злоупотребленій. Страховое управленіе сосредоточено почти исключительно въ вѣдѣніи Губернской Земской Управы, израсходовавшей на содержаніе этого управленія въ отчетномъ году 36036 р., т. е. около 10% премій. Положеніе страхового дѣла несомнѣнно бы значительно улучшилось, если бы въ немъ приняли болѣе дѣятельное участіе Уѣздныя Управы, но старанія Губернской Земской Управы усилить эту дѣятельность не приводятъ ни къ какимъ результатамъ.

На ряду съ обязательнымъ страхованіемъ при Губернской Земской Управѣ открыто и добровольное страхованіе для строеній, не подлежащихъ обязательному страхованію. Въ истекшемъ году по этому страхованію принято было на страхъ 17092 строенія съ оцѣнкой въ 6413818 руб. и получено премій 65428 руб. 95 $\frac{1}{2}$ к., расхода же по выдачѣ вознагражденій произведено 40817 р. Не смотря на низкій размѣръ премій, составлявшій въ среднемъ выводѣ около 1%, т. е. меньше чѣмъ въ акціонерныхъ страховыхъ обществахъ, страхованіе это не только не развивается, но за послѣднія пять лѣтъ повидимому упадаетъ. На каждое страхованіе въ среднемъ выводѣ приходится около 370 р., что указываетъ, что къ застрахованію

въ земствѣ прибѣгаютъ преимущественно мелкіе собственники, встрѣчающіе затрудненіе въ застрахованіи строеній въ акціонерныхъ обществахъ, куда преимущественно обращаются крупныя собственники. Исходя изъ того, что по существующимъ въ акціонерныхъ страховыхъ обществахъ правиламъ, послѣднія не принимали страхованіе хлѣба у тѣхъ землевладѣльцевъ, строенія которыхъ застрахованы въ губернскомъ земскомъ страхованіи, Губернское Земское Собраніе, для привлеченія страхователей по добровольному страхованію, открыло съ осени настоящаго года и страхованіе земледѣльческихъ произведеній. Операцию эту предполагалось допустить для всѣхъ сословій, но на первый годъ она не была распространена на лицъ, строенія которыхъ застрахованы по обязательному страхованію. Въ отчетномъ году застрахованы были земледѣльческія произведенія 192 лицами на сумму 439117 р. и получено премій 4942 р. 93 к. Случаевъ пожаровъ по этимъ застрахованіямъ не было.

Табл. № 29.

Въ отчетномъ году происходило возобновленіе состава Земскихъ Собраній Тульской губерніи. По уѣздамъ надлежало выбрать 416 гласныхъ, въ дѣйствительности избрано лишь 404 лица, вслѣдствіе того, что отъ землевладѣльцевъ было выбрано въ Богородицкомъ уѣздѣ на 8 и въ Новосильскомъ на 4 менѣе противъ назначеннаго по закону числа.

Всего по губерніи было включено въ списки землевладѣльцевъ, имѣющихъ право непосредственнаго участія на сѣздахъ, 1484 лица, владѣющихъ 938237 дес. земли; въ списки же мелкихъ землевладѣльцевъ, имѣющихъ право представительства черезъ посредство уполномоченныхъ, 3057 лицъ, владѣющихъ 171474 дес. земли. Такъ какъ эти послѣдніе имѣли право избрать по одному уполномоченному на каждыя 200 дес. земли, то на сѣздахъ землевладѣльцевъ, имѣло право участвовать до 2300 лицъ. Въ дѣйствительности на сѣздахъ участвовало 478 лицъ, въ томъ числѣ 315 по непосредственному праву участія и 163 по довѣренностямъ, слѣдовательно по числу лицъ съ небольшимъ $\frac{1}{5}$, а по пространству владѣемой ими земли около $\frac{1}{4}$ части. Наименьшее число явившихся землевладѣльцевъ приходится на Тульскій уѣздъ, гдѣ явилось на сѣздѣ столько же лицъ, сколько подлежало выбрать гласными и на Богородицкій уѣздъ, гдѣ явилось лишь 15 лицъ, тогда какъ гласныхъ слѣдовало избрать 23, вслѣдствіе чего по этому уѣзду гласныхъ отъ землевладѣльцевъ выбрано менѣе положеннаго по закону числа. Такой же недоборъ произошелъ и по Новосильскому уѣзду, хотя число явившихся землевладѣльцевъ превышало втрое число гласныхъ, подлежащихъ избранію.

Число гласныхъ по различнымъ категоріямъ и сословіямъ распредѣлялось слѣдующимъ образомъ.

	Слѣдова- И з б р а н о :						
	ло	выбр.	двор.	духов.	купц.	крест.	всего
Отъ землевладѣльцевъ —	—	206	189	2	2	1	194
Отъ городовъ —	—	45	14	„	31	„	45
Отъ сельскихъ обществъ —	—	165	28	1	6	130	165
И т о г о	—	416	231	3	39	131	404

Сравнительно съ выборами предшествовавшаго трехлѣтія избрано гласныхъ менѣе на 9, въ томъ числѣ дворянъ менѣе на 15, священниковъ менѣе на 3, купцовъ менѣе на 2 и крестьянъ болѣе на 11.

Городскіе доходы и расходы

Табл. № № 30 и 31.

По городскимъ смѣтамъ на 1889 г. предполагалось городскихъ доходовъ 403517 р. 47 к., а расходовъ 410446 р. 27½ к. Въ дѣйствительности поступило доходовъ 491728 р. 11½ к. и произведено расходовъ 480848 р. 27¾ к., болѣе противъ предполагаемаго: доходовъ слишкомъ на 88 тыс. и расходовъ на 70 тыс., такъ что доходы превысили расходы на 11000 р. Значительное превышеніе доходовъ надъ расходами получено въ городахъ: Алексинѣ на 6000 р., Ефремовѣ на 3400 р. и Черни на 1700 р. По городамъ Веневу, Епифани, Новоси-

ли и Бѣлеву расходы нѣсколько превысили доходы, такъ что недостающія суммы были удовлетворены изъ остатковъ прежнихъ лѣтъ. Увеличеніе доходовъ отчетнаго года, сравнительно съ 1888 годомъ, какъ видно будетъ изъ нижеслѣдующаго, не даетъ однако повода заключать объ улучшеніи городского хозяйства, равно какъ и избытокъ доходъ въ надъ расходами въ вышеупомянутыхъ трехъ городахъ, образовавшійся исключительно почти вслѣдствіе невыполненія нѣкоторыхъ расходовъ, которые будутъ подлежать удовлетворенію въ 1890 году.

Всего болѣе увеличились сравнительно съ 1888 г. доходы и расходы губернскаго города, именно на 42000 р.; при чемъ все это увеличеніе приходится на долю обыкновенныхъ расходовъ. Казалось бы, такое увеличеніе должно было бы служить признакомъ улучшенія городского хозяйства, но въ дѣйствительности этого нѣтъ. Увеличеніе приходится на долю оцѣночнаго сбора съ недвижимыхъ имуществъ (13500 р.), вслѣдствіе повышенія въ прошломъ году размѣра его до 10⁰/₀ доходности, сбора съ документовъ на право торговли и промысла (17500 р.) и трактирнаго сбора (11500 р.). Увеличеніе по двумъ послѣднимъ статьямъ произошло лишь отъ измѣненія счетоводства городской управы, вслѣдствіе чего доходы, поступившіе въ теченіе отчетнаго года, хотя бы и за будущій годъ, зачисляются въ счетъ смѣты отчетнаго года. Единственное прочное увеличеніе оказалось по сбору съ лошадей и экипажей на 3000 р. Не смотря на повышеніе обыкновенныхъ доходовъ, въ цифрѣ чрезвычайныхъ доходовъ показано поступленіе изъ разныхъ источниковъ 60908 р., въ каковую рубрику вносятся позаимствованія изъ имѣющихся въ распоряженіи города специальныхъ капиталовъ, которыя придется возвращать. Впрочемъ сумма эта уменьшена на 2600 р. противъ 1888 г., да кромѣ того въ нее вошелъ долгосрочный заемъ, сдѣланный городомъ на устройство городскихъ боенъ на сумму 34000 р. подъ залогъ части городской земли. Расходы увеличились главнымъ образомъ по уплатѣ городскихъ долговъ на сумму 20000 р., по устройству и найму помѣщеній для пожарныхъ командъ съ отопленіемъ и освѣщеніемъ на 5000 р. и по разнымъ расходамъ на 10000 р., въ каковую сумму вошли и затраты по устройству городскихъ боенъ, главная часть расходовъ по коимъ предстоитъ однако къ уплатѣ въ 1890 году. Изъ числа остальныхъ городовъ значительное измѣненіе произошло какъ по приходу, такъ и по расходу въ г. Алексинѣ. Увеличеніе это на 32000 р. произошло главнымъ образомъ отъ продажи на срубъ значительной части городского лѣса, при чемъ вырученная сумма пошла на удовлетвореніе кредиторовъ несостоятельнаго Алексинскаго Городскаго Общественнаго Банка.

Изъ числа общей суммы городскихъ доходовъ отчетнаго года на долю обыкновенныхъ доходовъ приходится 63⁰/₀, остальное приходится на долю чрезвычайныхъ доходовъ. Раздѣленіе расходовъ городскими управами на эти двѣ главныя рубрики едва ли правильно, ибо нѣкоторые доходы, показываемые подъ рубрикой чрезвычайныхъ, какъ то пособіе отъ казны и изъ земскихъ сборовъ на расходы по отбыванію воинской и дорожной повинности, правильнѣе отнести къ обыкновеннымъ доходамъ и при этомъ обыкновенные доходы составлять 71⁰/₀ годового бюджета. Распредѣленіе обыкновенныхъ доходовъ въ губернскомъ и уѣздныхъ городахъ по источникамъ ихъ чрезвычайно различно. Въ Тулѣ въ этомъ отношеніи первое мѣсто занимаетъ оцѣночный сборъ (32⁰/₀), затѣмъ пособіе отъ казны (18⁰/₀), трактирный сборъ (15⁰/₀), доходъ отъ городскихъ оброчныхъ статей и недвижимыхъ имуществъ (13⁰/₀) и наконецъ сборъ съ документовъ на право торговли и промысловъ (12⁰/₀). Въ уѣздныхъ городахъ первое мѣсто среди обыкновенныхъ доходовъ занимаетъ доходъ съ городскихъ земель и оброчныхъ статей (отъ 40⁰/₀ въ Епифани до 64⁰/₀ въ Бѣлевѣ), затѣмъ идетъ трактирный сборъ, сборъ съ документовъ, а оцѣночный сборъ съ недвижимыхъ имуществъ занимаетъ чуть не послѣднее мѣсто въ числѣ доходовъ и составляетъ лишь отъ 1,5⁰/₀ (Веневъ) до 6⁰/₀ бюджета (Чернь и Кашира); въ г. Кранинѣ онъ вовсе не взимается. Въ виду этого финансовое положеніе уѣздныхъ городовъ представляется болѣе благонадежнымъ, чѣмъ губернскаго города.

Изъ числа обыкновенныхъ городскихъ расходовъ наиболѣе существенные составляютъ расходы по содержанію полиціи и пожарныхъ командъ (24⁰/₀), затѣмъ содержаніе городского управленія (18⁰/₀) и наконецъ содержаніе училищъ (10⁰/₀). Въ губернскомъ городѣ сравнительно значителенъ расходъ по воинскому постою (20⁰/₀), но изъ этого расхода около $\frac{2}{3}$ возмѣщаются, какъ выше указано, казной. Расходы на городское благоустройство лишь въ губернскомъ городѣ составляютъ около 11⁰/₀ обыкновеннаго бюджета, изъ числа уѣздныхъ городовъ лишь въ Богородицкѣ они доходятъ до той же нормы, вслѣдствіе расхода по содержанію шоссе отъ города до станціи желѣзной дороги, въ прочихъ же городахъ они крайне незначительны и составляютъ лишь отъ 1,5 до 7⁰/₀ бюджета.

Вышеприведенныя данныя указываютъ на печальное положеніе городовъ Тульской губерніи, представляющихъ, не исключая и губернскаго города, довольно безотрадный характеръ, такъ какъ и въ этомъ городѣ значительная часть улицъ не замощена и вовсе почти не освѣщается; о существенныхъ улучшеніяхъ въ санитарномъ отношеніи, разумѣется, при такомъ положеніи не можетъ быть и рѣчи. Причиной такого печальнаго положенія городовъ Тульской губерніи служитъ прежде всего недостатокъ средствъ, но и съ существующими средствами, при введеніи лучшаго порядка въ городскомъ хозяйствѣ, можно ожидать нѣкотораго улучшенія. Въ этомъ отношеніи прежде всего можно было-бы достигъ увеличенія дохода съ оцѣночнаго сбора даже безъ обремененія жителей, такъ какъ въ настоящее время раскладка его производилась совершенно произвольно. Значительныя неправильности этой раскладки существуютъ и въ губернскомъ городѣ, но не смотря на настоянія губернскаго начальства объ упорядоченіи ея, выработка новыхъ основаній для переоцѣнки имуществъ затягивается городской думой уже второй годъ. Упорядоченіе городского хозяйства повело бы къ уменьшенію недоимокъ, взысканіе которыхъ далеко не вездѣ производится съ должной настойчивостью, тамъ гдѣ оно зависитъ отъ городской управы, и къ облегченію взысканія недоимокъ по оцѣночному сбору, производимому мѣрами полиціи, часто затрудняемому несостоятельностью жителей, чрезмѣрно обложенныхъ сборомъ. Наконецъ упорядоченіе городского хозяйства могло бы быть достигнуто и болѣе правильнымъ составленіемъ, а главное, исполненіемъ смѣтъ. Въ настоящее время, по многимъ городамъ, управы произвольно задерживаютъ выполненіе нѣкоторыхъ, даже обязательныхъ расходовъ, употребляя денежные средства города или на предметы вовсе не указанные въ смѣтахъ, или же въ размѣрѣ болѣе противъ смѣтнаго назначенія. Проверка правильности исполненія смѣтъ губернской администраціей весьма затруднительна, иногда вслѣдствіе запутанности и неполноты отчетовъ, иногда вслѣдствіе поздняго ихъ составленія. Такъ по губернскому городу отчетъ за 1888 годъ еще не рассмотрѣнъ окончательно Думою и изъ отчета, составленнаго управой, видно, что она нерѣдко безъ разрѣшенія Думы прибѣгала къ позаимствованиямъ изъ специальныхъ городскихъ средствъ, для покрытія произведенныхъ сверхсмѣтныхъ расходовъ.

Впрочемъ даже и при упорядоченіи городского хозяйства, благоустройство городовъ можетъ быть достигнуто лишь съ изысканіемъ новыхъ источниковъ дохода. Въ этомъ отношеніи обращаетъ на себя вниманіе инициатива Тульской Городской Управы по устройству въ губернскомъ городѣ общественныхъ городскихъ боенъ. Устройство это, законченное лишь въ началѣ 1890 года, независимо отъ упорядоченія убоя скота, что весьма важно въ санитарномъ отношеніи, доставитъ и значительный доходъ, который скоро покроетъ произведенныя затраты. Независимо отъ этого новаго источника дохода, городскимъ управленіемъ возбужденъ вопросъ объ исходатайствованіи разрѣшенія на установленіе въ г. Тулѣ сбора съ товаровъ, привозимыхъ по желѣзной дорогѣ.

Волостные и сельскіе сборы.

Волостные и сельскіе сборы, составившіе въ отчетномъ году сумму 713492 руб. 94 коп., лишь незначительно увеличились сравнительно съ 1888 годомъ. Существенное увеличеніе замѣчено лишь

по двумъ уѣздамъ: Веневскому съ 52493 р. до 61330 р. и Новосильскому съ 62242 р. до 65047 руб. По первому изъ этихъ уѣздовъ увеличеніе приходится преимущественно на расходы на содержаніе управленія и по поддержанію церквей, по второму на содержаніе управленія и дорожную повинность.

Размѣръ волостныхъ и сельскихъ расходовъ, составляющій сумму равную почти всему земскому бюджету, по уѣздамъ весьма разнообразенъ. Наибольшій размѣръ расходовъ приходится на долю сѣверныхъ уѣздовъ: Тульского, Алексинскаго, Каширскаго и Крапивенскаго, гдѣ онъ составляетъ отъ 75 до 65 коп. на десятину и отъ 1 р. 49 к. до 1 р. 25 к. на наличную душу мужскаго пола, наименьшій на долю южныхъ уѣздовъ: Бѣлевскаго, Одоевскаго, Чернскаго, Новосильскаго и Ефремовскаго, отъ 48 до 38 коп. на десятину и отъ 85 до 98 коп. на наличную душу мужскаго пола.

Половина сельскихъ и волостныхъ расходовъ приходится на содержаніе сельскаго и волостнаго общественнаго и полицейскаго управленія, почти четверть на расходы по общественному хозяйству, какъ то: наемъ пастуховъ, лѣсныхъ и полевыхъ сторожей, содержаніе племенныхъ быковъ и т. п. Изъ остальныхъ расходовъ болѣе значительны расходы на поддержаніе церквей (7,5% бюджета) и содержаніе училищъ (5,6%). Въ числѣ расходовъ на управленіе на первомъ мѣстѣ стоитъ расходъ на содержаніе собственно волостныхъ правленій, который составляетъ, смотря по уѣздамъ, отъ 23 до 33% всѣхъ волостныхъ и сельскихъ расходовъ. Наименьшимъ относительно онъ является въ тѣхъ уѣздахъ, гдѣ размѣръ волостныхъ и сельскихъ расходовъ сравнительно болѣе; высшей нормы отъ 30 до 33% всего бюджета онъ достигаетъ въ уѣздахъ: Бѣлевскомъ, Ефремовскомъ, Одоевскомъ и Новосильскомъ, гдѣ общая сумма всѣхъ сельскихъ и волостныхъ расходовъ относительно менѣе. Расходы на содержаніе каждаго волостнаго правленія весьма различны по уѣздамъ; наибольшій средній расходъ встрѣчается въ Каширскомъ уѣздѣ 1100 руб. и Тульскомъ 930 р. на волость, наименьшій въ Епифанскомъ 482 руб. и Бѣлевскомъ 582 руб. на волость. Въ первыхъ двухъ уѣздахъ средній размѣръ волостей наибольшій, именно 2748 и 2947 наличныхъ душъ мужскаго пола, въ двухъ послѣднихъ наименьшій — 1929 и 2019 душъ.

Изъ сопоставленія этихъ цифръ видно, что для крестьянъ содержаніе мелкихъ волостей обходится не только абсолютно, но и сравнительно дешевле, такъ какъ при увеличеніи населенія волости лишь на половину расходы на содержаніе ея увеличиваются почти вдвое.

Общій сводъ денежныхъ повинностей.

Сопоставляя приведенныя данныя о податяхъ и повинностяхъ, замѣчаемъ, что на сельскомъ населеніи губерніи, не включая недоимки, лежатъ слѣдующіе окладные платежи:

1) Выкупные платежи	2498443 р. 23 к.
2) Государственный поземельный налогъ	191124 р. 61 к.
3) Земскій поземельный сборъ	266580 р. 30 к.
4) Страховые платежи обязательнаго страхования	340779 р. 53 к.
5) Волостные и сельскіе сборы	713492 р. 74 к.

Итого 4010420 р. 41 к.

Кромѣ того за этимъ же населеніемъ числится къ 1 Января 1890 года недоимки:

		% оклад.
1) Подушной и оброчной подати	30273 р. 47 к.	—
2) Государственнаго поземельнаго налога	13377 р. 12 к.	7,0
3) Выкупныхъ платежей	362283 р. 13 к.	14,5
4) Земскаго поземельнаго сбора	246789 р. 39½ к.	92,5

5) Страховыхъ платежей по обязательному страхованію , 401121 р. 26½ к. 117,8%

Итого недоимки . 1053849 р 38 к. 26,3

Такимъ образомъ общая сумма окладныхъ сборовъ, не считая недоимки, составляетъ на каждую ревизскую душу по 8 р. 53 к., на наличную душу мужескаго пола 6 р. 2 к., и на десятину, принадлежащей крестьянамъ земли, по 2 р. 97 к.

Хотя платежъ этотъ измѣняется въ довольно широкихъ предѣлахъ, смотря по уѣздамъ, и, главное, по разрядамъ крестьянъ, такъ какъ бывшіе помѣщичьи крестьяне платятъ съ десятины болѣе, отъ 30 до 70 к., чѣмъ государственные, но и при этомъ соображеніи нельзя не признать платежи эти, сравнительно съ доходностью земли, не обременительными уже потому, что заложенные имѣнія почти столько же, а иногда и болѣе, уплачиваютъ процентовъ по займамъ въ кредитныхъ учрежденіяхъ.

Оставшаяся за сельскимъ населеніемъ недоимка, составляющая въ среднемъ выводѣ 79 к. съ десятины, не представляется особенно значительной; но такъ какъ вся эта недоимка лежитъ на сравнительно меньшей части бѣднаго населенія, то погашеніе ея едва ли возможно въ скоромъ времени.

Съ частныхъ владѣльческихъ земель приходилось окладныхъ сборовъ:

Государственного поземельнаго налога	—	—	—	172922 р.
Земскаго поземельнаго сбора	—	—	—	246828 р.

Итого — — — — 419750 р.,

что составляетъ съ десятины около 33 к. Къ этимъ платежамъ слѣдуетъ прибавить для дворянскихъ имѣній еще сборъ на дворянскія повинности, въ размѣрѣ отъ 5 до 7 к. съ десятины.

Недоимка по этимъ сборамъ къ 1 Января 1890 года составляла 215538 р., около 17 к. съ десятины, т. е. болѣе половины всѣхъ сборовъ.

Акцизные сборы.

Табл. №№ 34 и 35.

Акцизныхъ сборовъ всѣхъ наименованій поступило въ отчетномъ году 4939314 р. 87 к., на 476964 р. или на 10% болѣе сравнительно съ 1888 годомъ. Почти все увеличеніе упадетъ на питейный доходъ, увеличившійся по всѣмъ статьямъ, кромѣ акциза съ пива и медоваренія, постоянно понижающагося. Главная часть увеличенія питейнаго дохода относится на акцизъ съ вина, спирта и водочныхъ издѣлій, вслѣдствіе возвышенія спроса на вино, доказывающаго до нѣкоторой степени улучшеніе народнаго благосостоянія. Мѣстное потребление вина въ отчетномъ году достигло до 1248714 ведеръ спирта въ 40^о. болѣе такового же потребления въ 1888 году на 95360 ведеръ Патентный сборъ съ заведеній увеличился также почти на 10%, вслѣдствіе увеличенія числа питейныхъ заведеній и повышенія цѣнъ на патенты, отъ перевода ихъ въ высшіе разряды.

Табачный доходъ увеличился слишкомъ вдвое, вслѣдствіе открытія въ г. Ефремовѣ двухъ табачныхъ фабрикъ. Сахарный доходъ уменьшился по статьѣ возврата премій за вывезенный за границу сахаръ, вслѣдствіе пониженія размѣра преміи. Акцизъ съ зажигательныхъ свичекъ и нефтяныхъ освѣтительныхъ маселъ понизился, вслѣдствіе того, что въ 1888 году взысканъ былъ акцизъ со всѣхъ имѣющихся въ складахъ ко дню введенія этого акциза товаровъ этого рода.

Оптовая торговля виномъ производилась изъ 35 подваловъ при дѣйствовавшихъ винокуренныхъ заводахъ и 39 оптовыхъ складовъ, раздробительная изъ 2088 постоянныхъ и 78 временныхъ заведеній.

Число постоянныхъ заведеній для раздробительной продажи увеличилось на 318, т. е. почти на 18% противъ числа, бывшаго въ 1888 г. Увеличеніе это весьма значительно, особенно если принять въ соображеніе, что съ 1887 по 1888 годъ число этихъ заведеній увеличилось лишь на 5, при чемъ и это увеличеніе произошло отъ открытія большаго числа заведеній съ продажею на выносъ, тогда какъ число распивочныхъ заведеній уменьшилось на 21. Въ отчетномъ году число распивочныхъ продажъ увеличилось на 59, число выносныхъ на 259. Обстоятельство это указываетъ, быть можетъ, на уменьшеніе безплатной торговли, развивавшейся въ первое время послѣ обнародованія правилъ 14 Мая 1885 года, стѣснившихъ открытіе питейныхъ заведеній; увеличеніе числа питейныхъ заведеній является впрочемъ прямымъ послѣдствіемъ того, что число приговоровъ, составляемыхъ сельскими обществами о воспрещеніи продажи питій на второе трехлѣтіе послѣ изданія помянутыхъ правилъ, значительно сократилось.

Отправление натуральныхъ повинностей.

Табл. № 36.

Натуральныя повинности, существующія въ Тульской губерніи, слѣдующія: воинская, дорожная, подводная и квартирная.

Призывъ новобранцевъ въ 1889 г., начался 1 и окончился 17 Ноября. Въ 1889 подлежало призыву 14897, на 470 менѣе противъ 1888 года, назначено по разверсткѣ къ поступленію на службу 3979, на 73 менѣе. Освобождено отъ службы при приѣмѣ и осмотрѣ 886, на 87 менѣе 1888 г.; число призывающихся, получившихъ отсрочку 1809, на 95 болѣе прошлаго года; неявились къ отбыванію повинности 261, на 26 менѣе 1888 года; изъ числа льготныхъ, имѣющихъ право на льготу III разряда, принято 25, на 9 болѣе 1888 года; освобождено вовсе отъ военной службы по неспособности носить оружіе 578, на 148., т. е. на 20,4 менѣе 1888 г. Неграмотныхъ принято въ войска 57% общаго числа новобранцевъ, на 3% менѣе 1888 года. Число лицъ выше 2 арш. 5 верш. составляло 28% общаго числа принятыхъ, т. е. тоже самое, какъ и въ 1887 и 1888 годахъ.

Дорожная повинность по исправленію большихъ дорогъ въ Тульскомъ, Алексинскомъ, Епифанскомъ, Одоевскомъ, Бѣлевскомъ и Ефремовскомъ уѣздахъ переложена на денежную. Въ остальныхъ уѣздахъ исправленіе дорогъ производится крестьянами натуральной повинностью и на отвѣтственности земства лежатъ лишь искусственныя дорожныя сооруженія. Съ этой цѣлью всѣ дороги распредѣляются на участки и каждый участокъ исправляетъ населеніе волости, по наряду сельскихъ властей. Въ 1889 году въ Веневскомъ, Чернскомъ и Крапивенскомъ уѣздахъ было затрачено на исправленіе дорогъ натурою 21058 пѣшихъ и конныхъ дней; оцѣнивая пѣшій рабочий день въ 40 к., а конный въ 75 коп., получимъ, что населеніе Новосильскаго уѣзда затратило на отбываніе дорожной повинности 4454 руб., Крапивенскаго 3951 р. и Веневскаго 1530 р.

Подводная повинность для разъѣздовъ чиновъ полиціи и судебныхъ слѣдователей во всѣхъ уѣздахъ губерніи переведена на денежную. Натурою выставляются подводы только для проходящихъ войскъ и препровожденія арестантовъ. Въ 1889 году было выставлено населеніемъ губерніи 1367 одноконныхъ подводъ, на 439 болѣе 1888 года. Наибольшее число подводъ выставлено населеніемъ Бѣлевскаго, Алексинскаго, Тульскаго и Чернскаго уѣздовъ; въ первыхъ двухъ уѣздахъ въ отчетномъ году было сосредоточено значительное число войскъ во время бывшихъ маневровъ.

Въ Тульской губерніи расположены: 6 Гренадерскій Таврическій Его Императорскаго Высочества Великаго Князя Михаила Николаевича полкъ въ составѣ 1851 человекъ, 76 Резервный пѣхотный баталіонъ въ составѣ 640 человекъ, Тульская мѣстная конвойная команда въ составѣ 25 человекъ, при Тульскомъ жандармскомъ управленіи 14 нижнихъ чиновъ, въ Управленіи Уѣзднаго Воинскаго Начальника 18 нижнихъ чиновъ, при Управленіи 16 мѣстной бригады 12 нижнихъ чиновъ, при продовольственномъ магазинѣ 7 нижнихъ чиновъ и при Тульской инженерной дистанціи 3 нижнихъ чина. Въ

уѣздныхъ городахъ расположены команды нижнихъ чиновъ при Управленіяхъ Уѣздныхъ Воинскихъ Начальниковъ въ составѣ отъ 12 до 25 нижнихъ чиновъ, всего 149 человекъ, мѣстные конвойныя команды въ составѣ отъ 7 до 19 человекъ, всего 107 человекъ, и кадры постоянного Государственнаго ополченія отъ 4 до 10 унтеръ-офицеровъ, всего 29 человекъ. Въ г. Бѣлевѣ постоянно находится жандармская команда въ составѣ 6 нижнихъ чиновъ, изъ которыхъ два постоянно находятся въ с. Монаенкахъ, Монаенской волости, Бѣлевскаго уѣзда.

Всѣ войска, расположенныя въ Тульской губерніи, расквартированы по казарменнымъ помѣщеніямъ, принадлежащимъ въ большинствѣ случаевъ городамъ, получающимъ за отводъ квартиръ установленное отъ казны вознагражденіе. Для проходящихъ черезъ губернію войскъ въ 1889 году было отведено 11925 квартиръ въ обывательскихъ домахъ, на 4674 квартиры болѣе прошлаго года.

III. Общественное благоустройство и благочиніе.

Казенныя и общественныя зданія.

Въ отчетномъ году начата постройка новыхъ входныхъ зданій при Тульской тюрьмѣ, на что израсходовано 8940 руб. 90 коп.; другихъ построекъ казенныхъ зданій не производилось. На ремонтъ тюремъ въ уѣздныхъ городахъ употреблено 2700 руб., на ремонтъ казенныхъ зданій въ г. Тулѣ и перемощеніе при нихъ мостовыхъ затрачено 1211 руб. 14 коп. На ремонтъ присутственныхъ мѣстъ въ трехъ уѣздныхъ городахъ израсходовано 288 рублей.

Тульское городское общество выстроило въ отчетномъ году скотобойню, обошедшійся до 50000 руб.; для постройки скотобоенъ городское общество совершило заемъ подъ залогъ, въ Московскомъ Земельномъ банкѣ, земель, принадлежащихъ городу. Богородицкое Уѣздное земство приобрѣло домъ для помѣщенія Уѣздной Земской Управы, Съѣзда Мирowychъ Судей и уѣздныхъ присутствій по крестьянскимъ дѣламъ и воинскаго за 9000 руб., уплачено за купленный домъ 2609 руб. 92 коп. и затрачено на его ремонтъ 1365 руб. 92 коп.

Дороги, мосты и переправы.

На дорожныя сооруженія въ отчетномъ году уѣздныя земства ассигновали 39908 руб. 82 коп., или 3,6% своего бюджета.

Сѣтъ шоссе, выстроенная Губернскимъ земствомъ, составляетъ 62,38 верстъ, ремонтъ которыхъ обошелся въ 16000 руб., т. е. по 256 р. верста; кромѣ ремонта шоссе на работы по устройству моста и улучшеніе переправы черезъ р. Безпуту въ Каширскомъ уѣздѣ израсходовано 1900 рублей.

Сверхъ шоссе, устроенныхъ и содержимыхъ земствомъ, въ хозяйственномъ завѣдываніи его находится правительственное шоссе, на протяженіи 288,83 верстъ; на содержаніе шоссе отъ Министерства Путей Сообщенія на каждую версту поступало по 310 р., всего 89537 руб. На содержаніе и ремонтъ казенныхъ шоссе израсходовано 56000 руб., по 194 руб. на версту. Всѣ шоссежныя дороги содержатся губернскимъ земствомъ въ прекрасномъ состояніи.

Шоссейный сборъ въ 1889 году далъ съ казенныхъ шоссе 9634 руб., съ земскихъ 5643 руб., всего 15277 руб. Такимъ образомъ отъ ремонта въ отчетномъ году правительственнаго и земскаго шоссе и суммъ, отпускаемыхъ Министерствомъ Путей Сообщенія, у земства осталось 30914 руб., въ среднемъ 88 руб. съ версты шоссе. Остатки отъ ремонта и содержанія шоссе обращаются въ особый капиталъ, предназначенный на устройство новыхъ шоссе. Къ 1 Января 1890 г. этотъ капиталъ составляетъ сумму въ 520000 руб., изъ которыхъ находилось на лицо 320000 руб., а 200000 р. состояло въ долгу за губернскимъ земскимъ сборомъ, такъ какъ часть этого капитала была израсходована на другія земскія потребности.

Въ очередную сессію 1889 года Губернское Земское Собраніе постановило произвести изысканіе на постройку шоссе по линіямъ Тула—Одоевъ, чрезъ село Воскресенское, и Бѣлевъ—Кресты и представить на постройку означенныхъ дорогъ смѣты по участкамъ, со-

гласно провѣреннымъ изысканіямъ, сдѣланнымъ въ 1874 году, ближайшему земскому собранію, съ тѣмъ чтобы, по утвержденіи смѣты, немедленно было приступлено къ работамъ по сооруженію шоссе.

Почты.

Въ с. Холтобинѣ Веневскаго уѣзда открыто, а при станціи Караси Вяземско-Сызранской желѣзной дороги закрыто почтовыя отдѣленія съ пріемомъ и выдачей всякаго рода корреспонденцій. Открытъ почтовый трактъ отъ г. Венева до с. Холтобина, съ установленіемъ на счетъ Веневской Уѣздной Земской Управы перевозки почтъ одной обыкновенной и одной одноконной подводы въ недѣлю.

Народная нравственность.

Табл. № 37.

Тульскимъ Окружнымъ Судомъ въ отчетномъ году произнесено 433 приговора, изъ которыхъ по 427 приговорамъ подсудимые были обвинены и присуждены къ наказаніямъ, а по 6 приговорамъ подсудимые оправданы. По сравненію съ 1888 годомъ число приговоровъ было менѣе на 41; по состоявшимся приговорамъ осуждено 429 обвиняемыхъ, изъ числа которыхъ было 389 мужчинъ и 40 женщинъ; число осужденныхъ по преступленіямъ уменьшилось на 86 человекъ, мужчинъ осуждено на 85, а женщинъ на 1 менѣе 1888 года.

Главную массу преступленій, какъ и въ предшествовавшіе годы, составляютъ преступленія противъ частной собственности; къ числу которыхъ относятся похищеніе, истребленіе, поврежденіе, насильственное завладѣніе, присвоеніе и утайка чужой собственности, такихъ преступленій было 162, т. е. 38,0%, по нимъ осуждено 192 обвиняемыхъ, т. е. почти половина всѣхъ осужденныхъ, въ томъ числѣ 177 мужчинъ и 15 женщинъ. Второе мѣсто въ ряду преступленій занимаютъ преступленія противъ жизни, здравія, свободы и чести частныхъ лицъ, каковыхъ совершено 115, т. е. 29% общаго числа, при чемъ обвиненныхъ было 91 мужчина и 14 женщинъ. Въ то число вошло 25 смертоубійствъ, по которымъ обвинено 15 мужчинъ и 8 женщинъ. На третье мѣсто должны быть поставлены преступленія по должности, каковыхъ было въ отчетномъ году 67, по коимъ обвинено 54 подсудимыхъ. Наконецъ четвертое мѣсто занимаютъ преступленія противъ порядка управленія, каковыхъ было 51, по коимъ обвинено 38 мужчинъ и 3 женщины. Относительная преступность женщинъ наиболѣе значительна по преступленіямъ противъ личностей и особенно по смертоубійствамъ, включая въ то число и дѣтоубійства.

По сословіямъ, крестьяне дали наибольшее число осужденныхъ, именно 78%, мѣщане 18%, дворяне и купцы дали по два процента.

Возрастъ отъ 21 до 50 лѣтъ даетъ наибольшее число осужденныхъ 349 (81,3%), за нимъ слѣдуетъ возрастъ отъ 50 до 70 лѣтъ, съ 50 (11,7%) осужденными, возрастъ отъ 17 до 20 лѣтъ далъ 23 (5,4%) осужденныхъ, возрастъ ниже 17 лѣтъ 5 (1,2%) и возрастъ свыше 70 лѣтъ 2 осужденныхъ.

Въ теченіе 1889 года въ предѣлахъ Тульской губерніи было задержано 6 бѣглыхъ, 1 бѣжавшій изъ Сибири и 5 военныхъ дезертировъ; проживающихъ безъ паспортовъ, или съ просроченными паспортами обнаружено 120.

Расколь.

Въ Тульской губерніи числится раскольниковъ преимущественно безноповщинской секты 2051 душа обоюго пола, въ томъ числѣ 974 мужчины и 1077 женщинъ. Изъ особенно вредныхъ раскольниковыхъ сектъ въ Бѣлевскомъ уѣздѣ насчитывается 10 скопцовъ, проживающихъ подъ постояннымъ полицейскимъ надзоромъ.

Случаевъ совращенія въ расколь и присоединенія раскольниковъ къ православію въ 1889 году не было.

Арестанты, тюремные замки, смирительные дома и исправительныя арестантскія отдѣленія.

Табл. № 38.

Въ 12 тюремныхъ замкахъ Тульской губерніи къ 1 Января 1889 года содержалось подъ стражей 891 мужчина и 42 женщины, въ теченіе года прибыло 11822 мужчинъ и 1239 женщинъ, въ теченіе года выбыло 11896 мужчинъ и 1246 женщинъ, къ 1 Января 1890 года оставалось арестованныхъ 817 мужчинъ и 35 женщинъ.

Въ большинствѣ городовъ каменные тюремныя зданія находятся въ удовлетворительномъ состоянн; въ городахъ Епифани, Богородицкѣ, Новосили и Ефремовѣ, вслѣдствіе совершенной ветхости деревянныхъ тюремныхъ зданій, устройство новыхъ составляетъ предметъ существенной потребности, тѣмъ болѣе что эти зданія являются слишкомъ тѣсными по числу арестантовъ. Въ отчетномъ году, какъ выше указано, начато расширеніе тюремнаго замка въ губернскомъ городѣ перестройкой каменныхъ входныхъ зданій, куда предполагается перевести квартиры для тюремнаго надзора и тюремную контору.

Въ отчетномъ году вниманіе администраціи было по прежнему обращено на усиленіе арестантскихъ работъ, дабы съ одной стороны не оставлять арестантовъ въ бездѣйствіи, съ другой стороны усилить средства на содержаніе тюремъ. Изъ числа 12 тюремъ, лишь въ двухъ Ефремовской и Бѣлевской не производилось арестантами никакихъ платныхъ работъ, въ остальныхъ 10 тюрьмахъ проведено арестантами на работахъ 40180 дней, почти на 2000 дней болѣе сравнительно съ 1888 годомъ. Все это количество приходится впрочемъ почти на 8 тюремъ, такъ какъ въ Новосильской и Богородицкой тюрьмѣ количество работъ было совершенно ничтожно. Изъ числа рабочихъ дней почти половина приходится на занятіе внѣшними работами, изъ остальныхъ нѣсколько болѣе половины приходится на работы по тюремному хозяйству и нѣсколько менѣе половины, именно 8694 дня, на работы въ мастерскихъ. Расширенію работъ въ мастерскихъ мѣшаетъ, до нѣкоторой степени, недостатокъ помѣщенія и трудность пріисканія такого рода работъ, исполненіе которыхъ съ одной стороны было бы доступно большому числу тюремнаго населенія, часто измѣняющемуся въ своемъ составѣ и произведенія которыхъ находили бы сбытъ на мѣстѣ. Въ отношеніи развитія внутреннихъ работъ первое мѣсто въ губернии занимаетъ по прежнему Епифанская тюрьма, гдѣ на таковыхъ работахъ проведено было арестантами 3186 дней и получено за работу 953 р. 9 к., затѣмъ Одоевская, гдѣ рабочихъ дней было 2613 и выручено 280 р. 65 к., далѣе Крапивенская, гдѣ рабочихъ дней было 1177, выручено 225 р. 90 к. и наконецъ Тульская, гдѣ рабочихъ дней было 1061 и выручено за нихъ 318 р. 50 к. По внѣшнимъ работамъ первое мѣсто занимаетъ Тульская тюрьма, гдѣ рабочихъ дней было 14080 и выручено 3755 р. 55 к., Чернская — рабочихъ дней 3939, выручено 790 р. 90 к. и наконецъ Крапивенская — рабочихъ дней 1144, выручено 293 р. 27 к. Вообще по всѣмъ тюрьмамъ выручено 7358 р. 70 к., въ томъ числѣ за внѣшнія работы 5449 р. 92 к. и за внутреннія 1908 р. 79 к. Средняя выручка за день, проведенный на внѣшнихъ работахъ, составляла 27 к., а на внутреннихъ работахъ 22 к. Изъ заработной платы посупило въ пользу арестантовъ 2471 р. 16 к., т. е. 6 к. за каждый рабочий день.

Пожары.

Табл. №№ 39, 40 и 41

Отчетный годъ въ сравненіи съ предыдущимъ представляется довольно благоприятнымъ въ пожарномъ отношеніи. Не смотря на сильную и продолжительную весеннюю засуху, способствовавшую увеличенію числа пожаровъ, число таковыхъ въ селеніяхъ въ отчетномъ году было тоже какъ и въ 1888 году. Пожары эти однако были болѣе опустошительны, такъ какъ сгорѣло на 213 дворовъ, т. е. почти на 7% болѣе. Оцѣнка понесенныхъ убытковъ показывается на 110000 р., т. е. почти на 8% болѣе. Въ городахъ число пожаровъ было сравнительно съ 1888 годомъ вдвое болѣе, число же истребленныхъ домовъ увеличилось въ пять разъ, а сумма убытковъ въ 2½ раза. Изъ числа городовъ отъ пожаровъ особенно сильно пострадалъ г. Богородицкѣ, гдѣ сгорѣло 30 домовъ, но тѣмъ не менѣе городскіе пожары были сравнительно въ Тульской губерніи рѣдки. Наиболѣе часты и опустошительны были пожары въ весенніе мѣсяцы и особенно въ Маѣ, благодаря продолжавшейся въ теченіе его повсемѣстной засухѣ. Въ теченіе весеннихъ мѣсяцевъ, сравнительно съ тѣми же мѣсяцами 1888 года, было на 105 пожаровъ болѣе и истреблено болѣе на 773 строенія, убытку же причинено болѣе на 280000 р., т. е. почти вдвое. Затѣмъ въ остальное время года въ отчетномъ году было противъ 1888 г. менѣе пожаровъ на 76 и истреблено ими строеній менѣе на 504. Какъ и въ предшествующіе годы, наибольшее число пожа-

ровъ приходилось на долю Веневскаго и Епифанскаго уѣздовъ; затѣмъ опустошительностью пожаровъ отличались Богородицкій и Крапивенскій уѣзды и на долю этихъ четырехъ уѣздовъ выпадаетъ половина истребленныхъ пожарами дворовъ. Всего менѣе число истребленныхъ пожарами строеній было въ Алексинскомъ, Бѣлевскомъ и Ефремовскомъ уѣздахъ, не смотря на то, что послѣдній по пространству и населенію занимаетъ первое мѣсто въ губерніи.

Неосторожное обращеніе съ огнемъ составляло главную причину пожаровъ, на долю ея приходится около $\frac{2}{3}$ ихъ, затѣмъ около четверти пожаровъ обусловлено въ одинаковой степени дурнымъ устройствомъ печей и поджогами.

На сколько вознаграждены пожарные убытки выдачей страховыхъ вознагражденій, точныхъ данныхъ не имѣется, въ виду затрудненія получать ихъ отъ частныхъ страховыхъ обществъ. Наибольшее число убытковъ приходится на долю крестьянъ, страхующихъ свои строенія обязательно въ губернскомъ земскомъ страхованіи. Всѣ крестьянскія строенія въ числѣ 167584 дворовъ были застрахованы въ 12638178 руб., страхового вознагражденія выдано 163671 р. 93 к., въ томъ числѣ лишь $\frac{1}{10}$ по застрахованіямъ по особо возвышенной оцѣнкѣ, т. е. такимъ, въ которыхъ страховая сумма приближается къ дѣйствительной стоимости строеній. По сравненіи съ цифрой убытковъ отъ пожаровъ означенная сумма вознагражденія является весьма ничтожной; но слѣдуетъ принять во вниманіе, что главную цѣнность при пожарахъ въ деревняхъ составляютъ не одни строенія, но и движимое имущество и особенно хлѣбъ въ зернѣ и снопахъ, ими истребляемый, что особенно важно при осеннихъ пожарахъ. Для предоставленія и крестьянамъ возможности застраховывать кромѣ строеній и сельскія произведенія въ отчетномъ году установлено добровольное страхованіе этого рода произведеній въ губернскомъ земскомъ страхованіи, но на первый годъ не признано возможнымъ допускать къ этому страхованію крестьянъ.

Строенія, не подлежащія обязательному страхованію, страховались въ Тульскомъ обществѣ взаимнаго страхованія, въ губернскомъ земскомъ страхованіи и въ 9 акціонерныхъ страховыхъ обществахъ. Свѣдѣнія о количествѣ застрахованій доставлены не всеми изъ послѣднихъ, но приблизительно количество застрахованныхъ отъ огня строеній и движимыхъ имуществъ по Тульской губерніи представляется въ слѣдующемъ видѣ:

	Недвижимыя имущества.		Движимыя имущества.	
	Число страхованій	Сумма въ рубляхъ	Число страхованій	Сумма въ рубляхъ
1) Въ Тульскомъ обществѣ взаимнаго страхованія	2879	9640754	149	410759
2) Въ Губернскомъ земскомъ страхованіи	17092	6413818	192	439117
3) Въ Россійскомъ страховомъ отъ огня обществѣ 1827 года	700	3759372	144	1064223
4) Въ Страховомъ обществѣ „Россія“	540	2748535	205	1113455
5) Въ Русскомъ страховомъ отъ огня обществѣ	709	3630293	—	—
6) Въ Страховомъ отъ огня товариществѣ „Саламандра“	384	2863694	—	—
7) Въ С. Петербургскомъ страховомъ обществѣ	209	1114566	—	—
8) Въ Страховомъ обществѣ „Москва“	158	911103	71	101759
9) Въ Коммерческомъ страховомъ обществѣ	38	565785	—	—
10) Въ Страховомъ обществѣ „Якорь“	103	403685	—	—
Итого	22812	32051605	761	3129313

Вышеприведенныя данныя указываютъ, что сравнительно съ 1888 годомъ, страхованіе въ отчетномъ году ни по числу застрахованныхъ имуществъ, ни по стоимости страхованія почти не измѣнилось. Главное мѣсто въ числѣ страховыхъ обществъ принадлежитъ по числу страхованій недвижимыхъ имуществъ Губернскому Земскому Страховому Управленію; въ означенномъ учрежденіи страхуютъ преимущественно мелкіе собственники, для которыхъ страхованіе въ акціонерныхъ обществахъ представляется болѣе затруднительнымъ и въ этомъ отношеніи нельзя не сказать, что добровольное страхованіе при губернскомъ земствѣ приноситъ населенію значительную пользу. Слѣдующее затѣмъ мѣсто занимаетъ Тульское общество взаимнаго страхованія, приобрѣтшее въ теченіе 26 лѣтъ прочную основу, такъ что на его долю приходится болѣе страхованій, чѣмъ на всѣ вмѣстѣ взятые акціонерныя страховыя общества. Средняя стоимость каждаго застрахованнаго имущества въ этомъ обществѣ составляетъ 3200 р., таже стоимость для акціонерныхъ имуществъ составляетъ 4400 р., изъ чего явствуетъ, что крупныя страхователи до сихъ поръ предпочитаютъ обращаться къ частнымъ страховымъ обществамъ. По страхованію движимостей преобладающую роль играютъ акціонерныя страховыя общества, можетъ быть вслѣдствіе того, что въ Губернскомъ Земскомъ страхованіи это страхованіе введено лишь съ половины отчетнаго года и то лишь для земледѣльческихъ произведеній. Почти половина стоимости застрахованныхъ имуществъ приходится на долю Тульскаго уѣзда, вслѣдствіе развитія страхованія въ губернскомъ городѣ; слѣдующее мѣсто затѣмъ занимаютъ: Крапивенскій уѣздъ, въ которомъ сосредоточено значительное число промышленныхъ заведеній и Ефремовскій. — Наименьшее число страхованій приходится на долю Бѣлевскаго, Алексинскаго и Богородицкаго уѣздовъ, хотя послѣдній уѣздъ по населенію занимаетъ первое мѣсто въ губерніи.

Различныя происшествія и народныя бѣдствія.

Бѣдствій, пагубно вліявшихъ на народную жизнь, въ отчетномъ году не было. Изъ несчастій, посѣтившихъ населеніе губерніи, можно указать только на градобитія, которыми было выбито 5300 дес. озимаго и яроваго хлѣба и причинено убытковъ на 102500 р., на 15500 р. менѣе по сравненію съ 1888 годомъ. Особенно значительный убытокъ въ 62880 р. градъ нанесъ населенію Крапивенскаго уѣзда, наименьшій въ 225 р. населенію Одоевскаго уѣзда.

IV Народное здравіе и общественное призрѣніе.

Врачи.

Въ отчетномъ году въ Тульской губерніи, за исключеніемъ лицъ военно-медицинскаго вѣдомства, практиковали 101 врачъ, на 11 болѣе прошлаго года. Изъ числа врачей было: 2 члена врачебнаго отдѣленія, 12 уѣздныхъ, 11 городскихъ, 21 земскихъ при больницахъ, 15 земскихъ участковыхъ, 3 при частныхъ фабрикахъ, 2 желѣзнодорожныхъ, 2 при учебныхъ заведеніяхъ, 1 тюремный, 1 санитарный и 29 вольно-практикующихъ врачей. Кромѣ мужскаго персонала практиковало еще 5 врачей женщинъ, изъ нихъ находилась при учебномъ заведеніи одна, земскихъ, при больницѣ 1 и участковыхъ 2, вольнопрактикующая 1. Ветеринарныхъ врачей находилось въ губерніи 7, изъ нихъ 1 старшій, 1 младшій ветеринарный врачъ и 5 земскихъ ветеринарныхъ врачей.

Фельдшеровъ, фельдшерицъ и лѣкарскихъ учениковъ практиковало 159, изъ нихъ при больницахъ находилось 57, земскихъ участковыхъ 41, при уѣздныхъ врачахъ 12, при частныхъ фабрикахъ 11, при учебныхъ заведеніяхъ 2, санитарныхъ 2, желѣзнодорожныхъ 2, при городскомъ врачѣ 1 и при тюрьмѣ 1, вольно-практикующихъ было 30 фельдшеровъ. Акушеровъ и повивальныхъ бабокъ практиковало въ Тульской губерніи 90, изъ нихъ 13 городскихъ, 14 земскихъ и 44 вольнопрактикующихъ.

Аптекъ въ губерніи было 26, на три аптеки болѣе нежели въ прошломъ году; изъ нихъ 6 аптекъ въ г. Тульѣ, 11 въ уѣздныхъ городахъ, сельскихъ 9: въ с. Сергіевскомъ Крапивенскаго уѣзда, въ селахъ Галуни и Спасскомъ Новосильскаго уѣзда, въ с. Сухановѣ Епифанскаго уѣзда, въ селахъ Михайловскомъ и Дѣдиловѣ Богоро-

дицкаго уѣзда, въ с. Дмитріевскомъ Алексинскаго уѣзда, въ селахъ Серебряные пруды и Гремячевъ Веневскаго уѣзда.

Кромѣ аптекъ, при каждой изъ 32 земскихъ больницъ и на каждомъ изъ 39 врачебныхъ пунктовъ, находящихся во всѣхъ уѣздахъ Тульской губерніи, въ числѣ отъ 1 (Бѣлевскій уѣздъ) до 6 (Новосильскій уѣздъ), на которыхъ постоянно проживаютъ фельдшера, для подавнн первоначальной медицинской помощи и прїѣзжаютъ, въ назначенные дни, земскіе врачи, для прїема приходящихъ больныхъ, имѣются аптеки, изъ которыхъ выдаются лѣкарства, какъ находящимся въ больницахъ, такъ и приходящимъ больнымъ.

Въ теченіи отчетнаго года оспа была привита 44251 младенцу, почти на 6000 менѣе сравнительно съ 1888 годомъ, къ 1 Января 1890 г. считалось 348 младенцевъ съ непривитою оспой.

Въ 1889 г. было обнаружено и лѣчилось 16634 больныхъ сифилисомъ, изъ нихъ 1197 больнымъ была оказана помощь въ больницахъ, а 15437 больныхъ лѣчилось внѣ больницъ; число больныхъ сифилитическими болѣзнями по сравненію съ 1888 годомъ почти не измѣнилось.

Вообще въ пользованіи врачей находилось въ отчетномъ году 386426 лицъ, изъ которыхъ показано умершими 3060. Цыфра эта, если даже она уменьшена противъ дѣйствительности, доказываетъ, что громадное число больныхъ оставалось безъ медицинской помощи, такъ какъ всего умершихъ въ губерніи было свыше шестидесяти тысячъ человекъ. Наибольшее количество смертныхъ исходовъ дали скарлатина и бугорчатка. Изъ болѣзней наиболѣе распространенныхъ были: чесотка (48000 болън.), болѣзни желудочныя (45000 болън.) и наконецъ болѣзни дыхательныхъ органовъ (35000 болън.).

Больницы и дома уа-
лишенныхъ.

Табл. № 42.

Во всѣхъ городахъ Тульской губерніи имѣется 12 земскихъ больницъ, въ уѣздахъ въ отчетномъ году было 14 сельскихъ, земскихъ больницъ, которыя находились: въ с. Лаптевѣ Тульскаго уѣзда, въ селахъ Крюковѣ, Малевкѣ и Огаревѣ Богородицкаго уѣзда, въ селахъ Архангельскомъ, Бутыркахъ, Маслово и Ступино Ефремовскаго уѣзда, въ селахъ Новые Горки и Раево Чернскаго уѣзда, въ селахъ Спасскомъ, Сѣтухѣ, Нижнемъ Скворчемъ Новосильскаго уѣзда и селѣ Сухановѣ Епифанскаго уѣзда; кромѣ земскихъ больницъ въ с. Галуни Новосильскаго уѣзда, въ селѣ Михайловскомъ Богородицкаго уѣзда, въ имѣніи графа Бобринскаго, при сахарномъ заводѣ, около г. Богородицка и въ селѣ Сергіевскомъ Крапивенскаго уѣзда находились больницы, содержимыя владѣльцами имѣній на собственныя средства. Кромѣ земскихъ больницъ, въ городахъ Тулѣ и Каширѣ существуютъ еще тюремныя больницы. Кромѣ того въ Тулѣ находится одинъ военный лазаретъ и имѣются больницы при Тульской классической гимназіи, при Тульской женской гимназіи, при Духовной Семинаріи, при женскомъ Духовномъ Епархіальномъ училищѣ, при Николаевскомъ дѣтскомъ приютѣ и при Тульскомъ духовномъ училищѣ, всего въ Тульской губерніи насчитывается 39 больницъ. Кромѣ больницъ въ г. Тулѣ имѣются еще 6 прїемныхъ покоевъ: при домѣ призрѣнія бѣдныхъ, при ИМПЕРАТОРСКОМЪ Тульскомъ Оружейномъ заводѣ, при 6 Гренадерскомъ Таврическомъ полку, при 76 Резервномъ баталіонѣ, при патронномъ и сахаро-рофинадномъ заводахъ въ г. Тулѣ. Свѣдѣнія о распредѣленіи больницъ по уѣздамъ губерніи собраны въ прилагаемой при семъ вѣдомости, въ нее не включены больницы, содержимыя отдѣльными вѣдомствами, для больныхъ этихъ вѣдомствъ.

Въ 32 больницахъ съ 840 кроватями въ теченіе отчетнаго года было 10044 больныхъ, проведенныхъ въ нихъ 246237 дней. Въ среднемъ на одну кровать въ теченіе года приходилось по 12 больныхъ и одинъ больной проводилъ въ больницѣ въ среднемъ по 25 дней. Кромѣ больныхъ, занимавшихъ кровати въ больницахъ и на врачебныхъ пунктахъ губерніи, была оказана врачебная помощь 384226 приходящимъ больнымъ. Сравнительно съ 1888 годомъ число больныхъ, пользовавшихся въ больницахъ, уменьшилось на 1880 чело-

вѣкъ, число проведенныхъ ими въ больницѣ дней увеличилось почти на 12000. Число приходящихъ больныхъ сравнительно съ 1888 г. увеличилось почти на 87000, т. е. чуть ли не на треть, что указываетъ на болѣе сильную болѣзненность въ отчетномъ году.

Почти половина больничныхъ кроватей и почти половина больныхъ приходится на больницу Губернскаго земства и домъ умалишенныхъ, находящіеся въ г. Тулѣ. Для расширенія приѣма въ домѣ умалишенныхъ въ отчетномъ году Губернское земство приобрѣло въ подгороднемъ селѣ Мясновѣ, отстоящемъ отъ г. Тулы на разстояніи 1½ версты, у г. Бѣлобородова усадебное мѣсто съ большимъ каменнымъ домомъ за 17000 руб. По окончаніи ремонта и приспособленія его для помѣщенія больныхъ, во вновь купленный домъ будутъ перемѣщены изъ дома умалишенныхъ, находящагося въ г. Тулѣ, 50 спокойно больныхъ мужчинъ и 20 женщинъ; вновь организуемое учрежденіе для призрѣнія душевно больныхъ будетъ носить названіе Мясновскаго отдѣленія дома душевно больныхъ Тульского губернскаго земства.

Существующая въ г. Тулѣ лѣчебница Общества Тульскихъ врачей въ отчетномъ году перешла въ собственное помѣщеніе, воздвигнутое на средства почетнаго члена общества И. К. Платонова, пожертвовавшаго еще въ 1887 г. 10000 руб. на покупку дома для лѣчебницы, для какой цѣли былъ купленъ недостроенный домъ г. Новикова на Площадной улицѣ. Пораженный чудомъ спасенія ИМПЕРАТОРСКОЙ Семьи и понимая яснѣе другихъ обывателей города истинныя цѣли дѣятельности лѣчебницы, нужды въ ней бѣдныхъ обывателей г. Тулы и необходимость помощи городу, И. К. Платоновъ заявилъ желаніе достроить купленный домъ въ ознаменованіе чудеснаго спасенія Ихъ ИМПЕРАТОРСКИХЪ Величествъ ГОСУДАРЯ ИМПЕРАТОРА и ГОСУДАРЫНИ ИМПЕРАТРИЦЫ съ Августѣйшими Дѣтьми при крушеніи поѣзда 17 Октября 1888 г. и кромѣ того онъ же пожертвовалъ еще 5000 руб. на устройство при лѣчебницѣ аптеки съ вольной продажей лѣкарствъ. Возобновленіе полуразрушеннаго дома и прекрасная отдѣлка его обошлась жертвователю до 70000 руб. 12 Ноября отчетнаго года зданіе лѣчебницы было освящено, а 19 Ноября она открыта для приходящихъ больныхъ. Въ теченіе отчетнаго года лѣчебницу Общества Тульскихъ врачей посѣтило 19907 больныхъ, сдѣлавшихъ 32739 посѣщеній, изъ числа больныхъ было 6687 мужчинъ, 9193 женщинъ и 4027 дѣтей. Всѣхъ рецептовъ выдано было 32739.

Лѣчебница содержится на средства, отпускаемые городомъ, земствомъ и частныя пожертвованія; въ 1889 году на содержаніе лѣчебницы израсходовано 6457 р. 59 коп., такъ что каждый больной обошелся въ 32,4 коп., а каждое посѣщеніе больного въ 19,7 коп.

Эпидеміи и эпизоотіи.

Эпидемическія болѣзни въ отчетномъ году имѣли весьма сильное развитіе въ Тульской губерніи, ими заболѣло 44817 человекъ, на 18764 человека болѣе 1888 года и слишкомъ на 36000 болѣе противъ 1887 года. Цыфры эти, въ виду отсутствія вполне точной регистраціи болѣзненности, представляются однако совершенно приблизительными. Официальныя данныя указываютъ, что смертность отъ заразныхъ болѣзней не превышала 1334 душъ, но въ дѣйствительности число это было несомнѣнно гораздо болѣе, какъ на то указываетъ значительное увеличеніе смертности по губерніи въ отчетномъ году. Изъ эпидемій особенно сильнаго развитія достигли, различныя виды тифа, которыми заболѣло 13812 человекъ или 308% всѣхъ больныхъ; затѣмъ эпидемія гриппа, съ его видоизмѣненіемъ инфлюенціей, которой заболѣло 10917 человекъ, т. е. около ¼ всѣхъ больныхъ; третье мѣсто по заболѣваемости надо отвести кровавому поносу, которымъ заболѣло 7485 человекъ. Кромѣ того являлись и сыпныя эпидемическія болѣзни: оспа, корь и скарлатина, похищавшія особенно много больныхъ въ дѣтскомъ возрастѣ.

Эпизоотическія болѣзни въ 1889 году хотя и имѣли болѣе значительное развитіе, нежели въ предшествовавшемъ году, но сравнительно не достигли значительныхъ размѣровъ. Чума рогатаго скота въ

отчетномъ году, какъ и въ предшествовавшіе три года, не появлялась въ предѣлахъ губерніи. Наибольшій вредъ скотоводству губерніи былъ нанесенъ сибирскою язвою, которой заболѣло 296 головъ, въ томъ числѣ 30 лошадей, 143 головы рогатаго скота и 123 овцы; изъ нихъ пало и убито 28 лошадей, 107 головъ рогатаго скота и 101 овца, выздоровѣло 2 лошади, 36 головъ рогатаго скота, 22 овцы. Ищуромъ заболѣло 749 головъ рогатаго скота и 629 головъ овецъ; изъ всего скота, заболѣвшаго этою эпизоотіею, пало только 4 головы рогатаго скота, остальные всѣ выздоровѣли; у овецъ наблюдались случаи заболѣванія оспою, изъ 321 заболѣвшей овцы 215 головъ пало и выздоровѣло 106 головъ. Саямъ заболѣло 38 лошадей, изъ нихъ было убито и пало 34 лошади, а 4 лошади выздоровѣли. Другія эпизоотическія болѣзни имѣли крайне незначительное развитіе въ отчетномъ году.

Всего въ теченіе года заболѣло различными эпизоотическими болѣзнями 2136 головъ различного скота, изъ числа котораго пало и убито 501 голова, выздоровѣло 1635 головъ. По сравненію съ 1888 годомъ заболѣло болѣе на 904 головы, пало и убито болѣе на 296 головъ, выздоровѣло болѣе на 607 головъ.

Насильственные и случайныя смерти.

Табл. № 43.

Случаевъ насильственной, внезапной и случайныхъ смертей въ отчетномъ году было 1171, на 49 болѣе сравнительно съ 1888 годомъ. Изъ причинъ, вызвавшихъ эти случаи, главную роль играли прежде всего болѣзни, затѣмъ пьянство.

Богодѣльни, приюты и другія благотворительныя учрежденія.

Богодѣлень, приютовъ и другихъ благотворительныхъ учрежденій въ Тульской губерніи насчитывается въ отчетномъ году 47, изъ нихъ 39 въ городахъ и 8 въ уѣздахъ; благотворительныя учрежденія имѣются во всѣхъ уѣздныхъ городахъ, за исключеніемъ г. Черни. Число призрѣваемыхъ во всей губерніи простиралось до 966 душъ, изъ нихъ 278 мужескаго и 688 женскаго пола, на 102 души болѣе сравнительно съ 1888 годомъ.

Главные благотворительныя учрежденія сосредоточены въ губернскомъ городѣ, гдѣ находится 19 богодѣлень и приютовъ, въ которыхъ призрѣвается 227 мужчинъ и 422 женщины, всего 649 душъ, т. е. болѣе $\frac{2}{3}$ всѣхъ призрѣваемыхъ въ губерніи. Изъ числа этихъ благотворительныхъ учреждений, какъ по числу призрѣваемыхъ, такъ и по затрачиваемымъ на нихъ средствамъ, первое мѣсто занимаютъ находящіяся въ г. Тулѣ благотворительныя учрежденія вѣдомства ИМПЕРАТРИЦЫ МАРИИ. Въ заведеніяхъ этихъ въ 1889 году призрѣвалось:

	муж.	жен.	итого.
Въ Николаевскомъ приютѣ . . .	—	169	169
— Маріинскомъ приютѣ . . .	24	—	24
— Красноглазовскомъ приютѣ . . .	17	11	28
— Домъ призрѣнія бѣдныхъ . . .	20	113	133
<hr/>			
Итого . . .	61	293	354

Дѣтскіе приюты вѣдомства учреждений ИМПЕРАТРИЦЫ МАРИИ содержатся главнымъ образомъ на $\frac{1}{2}$ съ принадлежащихъ имъ капиталовъ въ 272878 руб. 57 к. Въ отчетномъ году доходы приютовъ составляли 21222 р. 65 к., въ томъ числѣ $\frac{1}{2}$ съ капиталовъ 12840 руб. 24 копѣйки и затѣмъ вся остальная сумма за исключеніемъ 4000 руб., составлявшихъ остатокъ предыдущаго года и пособія Государственнаго Казначейства взамѣнъ подоходнаго налога, поступило отъ частныхъ пожертвованій и продажи издѣлій воспитаницъ.

Израсходовано на содержаніе всѣхъ приютовъ въ теченіе отчетнаго года 20875 руб. 21 коп. Стоимость содержанія одного воспитанника приюта, считая въ то число лишь пищу, обувь, одежду и учебныя пособія, опредѣляется для пансіонерки Николаевского приюта въ 36 р. 1 коп., для приходящей въ 6 руб. 95 коп., въ Маріинскомъ приютѣ для пансіонера въ 59 р. 25 коп. и въ Красноглазовскомъ приютѣ

для приходящихъ въ 9 руб. 26 коп. Принимая же во вниманіе всѣ расходы по пріютамъ и распредѣляя ихъ пропорціонально годовому бюджету каждаго пріюта, получится, что содержаніе пансіонерки Николаевскаго пріюта обойдется въ 103 р. 57 коп., приходящей въ 6 р. 95 коп., пансіонера Маринскаго пріюта въ 111 р. 9 коп. и приходящаго въ Красноглазовскомъ пріютѣ въ 41 р. 44 коп.

Въ отчетномъ году Николаевскій дѣтскій пріютъ принялъ участіе въ устроенной въ г. С. Петербургѣ выставкѣ по техническому и профессиональному образованію, представивъ на нее работы своихъ воспитанницъ по бѣлошвейному, портновскому ремеслу, по плетенію кружевъ и вышиванію гладью. При посѣщеніи ЕЯ ИМПЕРАТОРСКИМЪ ВЕЛИЧЕСТВОМЪ ГОСУДАРЫНЕЮ ИМПЕРАТРИЦЕЮ означенной выставки, Николаевскій дѣтскій пріютъ имѣлъ счастье поднести вышитый гладью платокъ, за что удостоился Высочайшей благодарности ЕЯ ИМПЕРАТОРСКАГО ВЕЛИЧЕСТВА ГОСУДАРЫНИ ИМПЕРАТРИЦЫ. Кромѣ того въ отчетномъ году попечительница дѣтскихъ пріютовъ М. И. Зиновьева и директора Николаевскаго пріюта А. Т. Балашевъ и Красноглазовскаго Г. Ф. Коломійцевъ удостоились отъ Августѣйшаго Имени ЕЯ ИМПЕРАТОРСКАГО ВЕЛИЧЕСТВА благодарности за ихъ особенную заботливость, поставившую ввѣренные имъ пріюты своимъ разумнымъ завѣдываніемъ хозяйствомъ и привлеченіемъ жертвователей, въ удовлетворительное состояніе.

Домъ призрѣнія бѣдныхъ содержится, главнымъ образомъ, на проценты съ принадлежащаго ему капитала въ 133783 руб.

Процентовъ съ капиталовъ поступило въ отчетномъ году 6189 р. 18 к., всего поступило доходу 8624 р. 50 к. и израсходовано на содержаніе призрѣваемыхъ 8036 руб. 71 к. Содержаніе одного призрѣваемого, считая пищу, одежду и обувь обходится въ 20 р. 47 к.; принимая же во вниманіе и другіе расходы по дому призрѣнія бѣдныхъ, годовая стоимость содержанія одного призрѣваемого, среднимъ числомъ, опредѣляется въ 57 р. 48 к. Сверхъ указанныхъ доходовъ учрежденій ИМПЕРАТРИЦЫ МАРИИ въ г. Тулѣ поступило еще отъ Генералъ—Маіора А. П. Тучкова, завѣщанныя бывшимъ Тульскимъ Губернаторомъ, Дѣйствительнымъ Статскимъ Совѣтникомъ Владимиромъ Андреевичемъ Козодаевымъ 2000 р. облигаціями восточнаго займа, въ томъ числѣ тысяча рублей на пріюты и тысяча рублей на богадѣльню, каковыя и присоединены къ основнымъ капиталамъ учрежденій. Кромѣ денежныхъ пожертвованій, содержателями аптекъ Бѣлявскимъ и Залеманъ бесплатно отпущено лѣкарствъ на сумму 541 р.

Въ 1889 году попечительница дома призрѣнія бѣдныхъ М. И. Зиновьева и Директоръ его А. Н. Левкоевъ удостоились отъ Августѣйшаго Имени ЕЯ ИМПЕРАТОРСКАГО ВЕЛИЧЕСТВА ГОСУДАРЫНИ ИМПЕРАТРИЦЫ благодарности за полезную и плодотворную дѣятельность ихъ по этому заведенію.

Второе мѣсто среди благотворительныхъ учрежденій Тульской губерніи занимаютъ заведенія, находящіяся въ вѣдѣніи Губернскаго земства, частью переданныя ему изъ бывшаго Приказа общественнаго призрѣнія. Въ вѣдѣніи земства находятся въ г. Тулѣ 5 учрежденій для призрѣнія бѣдныхъ: богоугодное заведеніе, сиропитательное отдѣленіе, Куликовскій пріютъ, Баскаковскій домъ, Кузовлевская богадѣльня и вдовій домъ въ г. Бѣлевѣ, учрежденный въ память въ Бозѣ почившей въ этомъ городѣ ГОСУДАРЫНИ ИМПЕРАТРИЦЫ ЕЛИЗАВЕТЫ АЛЕКСѢЕВНЫ, числящійся въ вѣдѣніи учрежденій ИМПЕРАТРИЦЫ МАРИИ, но находящійся въ хозяйственномъ завѣдываніи Губернскаго земства. Во всѣхъ этихъ учрежденіяхъ призрѣвалось въ 1889 году 90 старцевъ, 40 старухъ и 14 младенцевъ, всего было 144 призрѣваемыхъ.

Кромѣ того въ г. Тулѣ находятся еще богадѣльни: Петровская, состоящая въ вѣдѣніи города, купеческая, мѣщанская и ремесленная, находящіяся въ завѣдываніи подлежащихъ сословныхъ учрежденій,

6 богадѣленъ при церквахъ, содержимыхъ на добровольныя пожертвованія прихожанъ церквей.

Кромѣ благотворительныхъ учрежденій губернскаго города, въ уѣздныхъ городахъ находится 19, въ уѣздахъ 8 благотворительныхъ учрежденій. Богадѣльни и другія благотворительныя учрежденія уѣздныхъ городовъ состоятъ въ завѣдываніи городскихихъ обществъ и содержатся частью на % съ капиталовъ, пожертвованныхъ частными лицами, частью на доходы городовъ и сословныхъ учрежденій. Три богадѣльни въ г. Веневѣ и шесть въ г. Бѣлевѣ, находящіяся при церквахъ, содержатся на счетъ добротныхъ жертвователей и суммъ, отпускаемыхъ церковными старостами. Изъ благотворительныхъ учрежденій уѣздныхъ городовъ заслуживаетъ вниманія устроенная въ г. Ефремовѣ кормежная, содержащая на % съ капитала въ 8100 р., пожертвованнаго купцами Поповымъ и Горѣловымъ и пособія, отпускаемаго на нее земствомъ, городскимъ обществомъ и частныя пожертвованія; въ теченіе 1889 года на содержаніе ея израсходовано 1189 р. Изъ кормежной выдается горячая пища и хлѣбъ бѣднѣйшимъ жителямъ г. Ефремова; въ теченіе отчетнаго года кормежную посѣщали 130 человекъ бѣдныхъ.

Изъ богадѣленъ, находящихся въ уѣздахъ, 4 находятся въ Веневскомъ уѣздѣ, въ Алексинскомъ и Богородицкомъ по 1 и 1 богадѣльня и пріютъ въ Ефремовскомъ уѣздѣ. Въ уѣздахъ богадѣльни содержатся на капиталы, пожертвованные владѣльцами имѣній, или на средства, ежегодно отпускаемые ими. Изъ уѣздныхъ благотворительныхъ учрежденій заслуживаетъ особеннаго вниманія пріютъ устроенный въ с. Кругликахъ и содержащийся на средства землевладѣльца А. К. Бельгардъ; на содержаніе его въ 1889 году затрачено 2800 р.

Единственное благотворительное общество „Милосердія“ въ г. Тулѣ имѣетъ весьма недостаточныя средства. Къ 1 Января 1889 г. весь капиталъ общества состоялъ изъ 9985 р. 85 к., въ теченіи 1889 г. поступило въ кассу общества 3881 р. 23 к., въ томъ числѣ облигація II Восточнаго займа за № 177902 въ 1000 р., пожертвованная Высокопреосвященнымъ Никандромъ Архіепископомъ Тульскимъ и Бѣлевскимъ, остальная сумма прихода составила почти исключительно изъ пожертвованій частныхъ лицъ. Въ теченіе года на дѣла благотворительности общество израсходовало 2206 р. 71 к.; затѣмъ къ 1 Января 1890 г. средства общества опредѣляются въ 11660 р. 40 к., изъ каковой суммы 9112 р. 83 к. составляютъ запасный капиталъ, а 2547 р. 57 к. расходныя суммы общества.

V. Народное просвѣщеніе.

Учебныя заведенія.

Таб. № № 44, 45 и 46.

Всѣхъ учебныхъ заведеній въ Тульской губерніи въ отчетномъ году насчитывалось 832 съ 41563 учащимися, изъ числа которыхъ 35251 или 84,8% было мальчиковъ и 6312 или 15,2% дѣвочекъ. По сравненію съ 1888 годомъ число училищъ увеличилось на 8, а число учащихся уменьшилось на 1709, т. е. на 3,9%, въ томъ числѣ мальчиковъ на 1370 или на 3,7%, а дѣвочекъ на 339 или 5,1%.

Въ губернскомъ городѣ число учащихся не только не уменьшилось, но даже увеличилось на 619, тогда какъ въ уѣздныхъ городахъ уменьшеніе учащихся достигло 803, а въ уѣздахъ 1525.

Распредѣленіе учащихся и училищъ по городамъ и уѣздамъ можно видѣть изъ нижеприводимыхъ данныхъ.

	Число учеб. завед.	Число уча- щихся. %	Приходится 1 учащ. 1 учил. %	на жителей.
Въ Губернскомъ городѣ	69	8,3	5279	12,7 12 948
Въ уѣздныхъ городахъ	55	6,6	4301	10,3 15 1199
Въ уѣздахъ	708	85,1	31983	77,0 42 1914
Итого	832	100,0	41563	100,0 36 1786

Подробныя данныя о числѣ учебныхъ заведеній, учащихся, по

разрядамъ учебныхъ заведеній, распредѣленіе ихъ по городамъ и уѣздамъ и отношеніе числа ихъ къ населенію съ достаточною полнотою представляются въ прилагаемыхъ при семъ таблицахъ.

Всѣ учебныя заведенія Тульской губерніи по размѣрамъ программъ преподаванія могутъ быть распредѣлены на три группы:

Первая группа—учебныя заведенія съ среднеобразовательнымъ курсомъ. Къ ней принадлежатъ: Тульская классическая гимназія съ 372 воспитанниками, Реальное училище съ 167 учениками, женская гимназія съ 445 воспитанницами, Тульская Духовная Семинарія съ 434 воспитанниками, Тульское Епархіальное женское училище съ 338 ученицами, а также мужскія прогимназіи въ городахъ: Ефремовѣ съ 44 учениками и Бѣлевѣ съ 33 учениками и женскія прогимназіи въ городахъ: Ефремовѣ съ 128 ученицами и Крапивнѣ съ 120 воспитанницами; всего 9 учебныхъ заведеній съ 1051 ученикомъ и 1031 ученицей.

Ко второй группѣ учебныхъ заведеній относятся тѣ изъ нихъ, программа которыхъ меньше среднихъ учебныхъ заведеній, но выше начальныхъ училищъ. Къ числу этихъ учебныхъ заведеній относятся четыре духовныхъ училища въ городахъ: Тулѣ, Ефремовѣ, Веневѣ и Бѣлевѣ, находящіяся въ Тулѣ: желѣзнодорожное училище, оружейная и фельдшерско-акушерская школы, 24 уѣздныхъ городскихъ и приходскихъ училищъ и 9 женскихъ городскихъ училищъ, всего 42 учебныхъ заведенія съ 3466 учениками и 1092 ученицами.

Третью группу составляютъ училища съ низшимъ общеобразовательнымъ курсомъ, къ числу которыхъ принадлежатъ: 40 пансіоновъ частныхъ лицъ, 4 дѣтскихъ пріюта, 255 церковно-приходскихъ школъ и 482 сельскихъ начальныхъ школы, всего 781 учебное заведеніе съ 30735 учениками и 4189 ученицами.

Существенныхъ измѣненій въ учебныхъ заведеніяхъ по губерніи въ отчетномъ году не было. Число учебныхъ заведеній незначительно уменьшилось, сравнительно съ 1888 годомъ, по уѣздамъ: Каширскому, Веневскому и Одоевскому, увеличилось по Богородицкому и особенно по Чернскому съ 67 до 90, причемъ однако число учащихъ въ послѣднемъ уѣздѣ не только не увеличилось, но даже уменьшилось. Въ виду этого нельзя сказать, чтобы колебаніе въ числѣ училищъ обуславливалось какими нибудь существенными измѣненіями въ положеніи школьнаго дѣла. Возникновеніе отдѣльныхъ училищъ, или же закрытіе ихъ обуславливается часто случайными причинами и заключать по этому объ упадкѣ школьнаго дѣла было бы неосновательно.

Распредѣленіе училищъ по городамъ и уѣздамъ далеко не равномерно. Не считая губернскаго города, въ уѣздныхъ городахъ число учащихъ на каждое заведеніе колеблется отъ 49 въ г.г. Черни и Бѣлевѣ до 119 въ г. Богородицкѣ и 124 въ Каширѣ; въ уѣздахъ число это колеблется отъ 24 въ Чернскомъ до 75 въ Веневскомъ уѣздѣ.

Почти всѣ учебныя заведенія Тульской губерніи относятся къ общеобразовательнымъ; профессиональныя школы существуютъ лишь въ губернскомъ городѣ, какъ выше указано, да еще въ г. Бѣлевѣ при училищѣ имени поэта В. А. Жуковскаго имѣются ремесленные классы. Вопросъ о развитіи профессиональнаго образованія въ начальныхъ училищахъ былъ возбужденъ въ отчетномъ году на Алексинскомъ Уѣздномъ Земскомъ Собраніи и Губернское Земское Собраніе назначило небольшую сумму для устройства при начальныхъ училищахъ обученія садоводству и огородничеству.

Народное образованіе.

Предшествовавшій отчетному 1888 годъ не представилъ почти никакого увеличенія въ числѣ учащихъ по Тульской губерніи, отчетный годъ показалъ сравнительно съ 1888 годомъ даже довольно значительное пониженіе. Изъ этого измѣненія, приходящагося къ тому же всецѣло почти лишь на долю двухъ уѣздовъ Алексинскаго и

Бѣлевскаго, гдѣ число учениковъ противъ 4765 въ 1888 году понизилось до 3419 въ отчетномъ году, не слѣдуетъ однако заключать, что стремленіе къ образованію въ народѣ уменьшилось; напротивъ, разсматривая данныя по народному образованію въ разныхъ уѣздахъ, нельзя не убѣдиться, что для представленія крестьянскому населенію возможности получить необходимое для него образованіе далеко не все сдѣлано. Начальныя училища въ уѣздахъ содержатся, главнымъ образомъ, на счетъ земскихъ учрежденій и крестьянскихъ сельскихъ обществъ; средства, отпускаемые на народное образованіе казной, идутъ почти исключительно на поддержаніе училищъ въ городахъ. Между тѣмъ расходъ собственно на народное образованіе до настоящаго времени не обязательенъ ни для земскихъ учрежденій, ни для сельскихъ обществъ и потому большее или меньшее развитіе народнаго образованія зависитъ отъ энергіи и сочувствія къ дѣлу народнаго образованія лицъ, стоящихъ во главѣ земскихъ учрежденій, или же лицъ, руководству которыхъ подчинено крестьянское управленіе. Результатомъ не одинаковаго отношенія этихъ лицъ къ столь важному дѣлу и является то, что когда въ Богородицкомъ уѣздѣ на тысячу жителей мужскаго населенія приходится 69 учениковъ, въ Веневскомъ ихъ приходится ровно втрое меньше т. е. 23. Въ среднемъ выводѣ по губерніи на тысячу жителей мужскаго пола приходится въ уѣздахъ (не считая городовъ) 43 ученика. Цыфру высшую средней нормы даютъ только четыре уѣзда: Богородицкій, Ефремовскій, Бѣлевскій и Крапивенскій. Во всѣхъ остальныхъ уѣздахъ число учениковъ не достигаетъ средней нормы. Что касается до женскаго образованія, то оно находится въ самомъ зачаточномъ состояніи. Въ среднемъ выводѣ по губерніи на тысячу женщинъ приходится только четыре ученицы. Выше этой нормы число ученицъ въ Тульскомъ, Алексинскомъ, Каширскомъ, Ефремовскомъ, Епифанскомъ и Крапивенскомъ уѣздахъ. Въ Новосильскомъ и Чернскомъ уѣздѣ приходятся 2 ученицы на тысячу душъ женскаго населенія, а въ Бѣлевскомъ даже одна. Такое малое развитіе грамотности въ женскомъ населеніи обусловлено тѣмъ, что крестьяне ищутъ въ грамотности практическаго примѣненія, для женскаго же населенія, при условіяхъ крестьянскаго быта, такового не представляется, а потому потребность въ образованіи дѣвочекъ незначительна.

Если разсмотрѣть число училищъ по уѣздамъ въ зависимости отъ средствъ ихъ содержанія, то цыфровыя данныя представляютъ еще болѣе рѣзкіе контрасты. Число училищъ, содержимыхъ съ пособіемъ земства, составляетъ по губерніи 484, т. е. среднимъ числомъ 40 на уѣздъ. Наибольшее число училищъ изъ этого числа, именно 117, приходится на долю Ефремовскаго уѣзда, затѣмъ на долю Новосильскаго уѣзда; на долю Чернскаго уѣзда такихъ училищъ приходится всего 12, а на долю Одоевскаго уѣзда только 7. Имѣя въ виду, что такія различія вовсе не обусловлены различіемъ потребности сельскаго населенія въ образованіи, а являются лишь какъ результатъ взгляда на дѣло лицъ, которыхъ выборы поставили въ руководители земскаго дѣла, нельзя не пожелать, чтобы дѣлу народнаго образованія было придано болѣе устойчивости, безъ зависимости отъ случайнаго колебанія этихъ взглядовъ.

Въ отчетномъ году на содержаніе 547 училищъ, какъ городскихъ, такъ и сельскихъ, поступило 209047 руб. По источникамъ эти средства распределяются слѣдующимъ образомъ: Противъ 1888 года:

			+	болѣе
		%.	—	менѣе.
Отъ земства	74921 р. 81 к.	35,8	—	184 р. 57 к.
Отъ казны	40882 р. 80 к.	19,6	+	3784 р. 50 к.
Отъ сельскихъ обществъ.	32000 р. 10 к.	15,4	—	779 р. 66 к.
Отъ городскихъ учрежденій	24938 р. 35 к.	11,9	+	943 р. 12 к.
Пожертвованія частныхъ лицъ	21499 р. 90 к.	10,3	+	1625 р. 38 к.
Плата за ученіе.	11146 р. 74 к.	5,3	+	77 р. 51 к.
% съ капиталовъ	3657 р. 96 к.	1,7	+	308 р. 88 к.
Итого	209047 р. 66 к.	100,0	+	4775 р. 26 к.

Поступленіе отчетнаго года превышает поступленіе 1888 года на 4775 руб. 26 к. При этомъ по всѣмъ рубрикамъ, за исключеніемъ поступленій, на содержаніе учебныхъ заведеній отъ земства и сельскихъ обществъ, гдѣ имѣло мѣсто незначительное уменьшеніе, поступления усилились. На содержаніе училищъ, подвѣдомственныхъ дирекціи народныхъ училищъ, израсходовано 203480 руб. 93 коп., или въ среднемъ по 371 руб. 99 коп. на училище и по 6 руб. 89 к. на каждаго изъ учащихся въ этихъ заведеніяхъ. Въ счетъ расходовъ сельскихъ обществъ не включены расходы ихъ по довольствію училищъ помѣщеніемъ, отопленіемъ, освѣщеніемъ и прислугой, когда они даются натурой. Кромѣ того большая часть церковно-приходскихъ школъ содержится отчасти на средства этихъ же сельскихъ обществъ.

VI. Движеніе крестьянскаго дѣла.

Табл. № № 47 и 48.

Существенныхъ измѣненій въ формѣ крестьянскаго землевладѣнія въ отчетномъ году не произошло, такъ какъ случаевъ перехода дѣльныхъ сельскихъ обществъ отъ общиннаго землевладѣнія къ подворному не было; на основаніи же 165 ст. полож. о выкупѣ, отдѣльными членами сельскихъ обществъ выкуплено въ личную собственность надѣльной земли на 216³/₄ ревизскихъ душъ 637 десят. 2310²/₃ кв. саж., за каковую землю внесено выкупной ссуды 18185 руб. 71 к. Къ 1 Января 1890 г. съ прежде выкупленными на томъ же основаніи землями всего выкуплено крестьянами въ личную собственность 6021 десят. Прибавляя эту землю къ той, которую сами сельскія общества раздѣлили на подворные участки, изъ числа 946625 десят. всей земли, принадлежащей, по уставнымъ грамотамъ и выкупнымъ актамъ, 359146 ревизскимъ душамъ крестьянъ собственниковъ, бывшихъ временно-обязанныхъ, въ подворномъ владѣніи находится 54394 десят., т. е. 5,2⁰/₀, а въ общинномъ 892231 десят. или 94,8⁰/₀. Наибольшія пространства земли подворнаго владѣнія крестьянъ находятся въ Ефремовскомъ, Крапивенскомъ и Веневскомъ уѣздахъ, наименьшія въ Алексинскомъ и Каширскомъ уѣздахъ; въ Тульскомъ, Богородицкомъ, Чернскомъ и Одоевскомъ уѣздахъ подворнаго землевладѣнія совсѣмъ нѣтъ. Наибольшія пространства земли, выкупленной отдѣльными крестьянами въ личную собственность, находятся въ Алексинскомъ и Каширскомъ уѣздахъ, наименьшія (11 десят.) въ Богородицкомъ и (35 десят.) въ Ефремовскомъ уѣздахъ. Бывшихъ государственныхъ крестьянъ въ Тульской губерніи насчитывается 93894 ревизскихъ душъ, которымъ принадлежитъ, по владѣннымъ записямъ, 316477 десят., всего же 453040 ревизскимъ душамъ, крестьянъ всѣхъ наименованій принадлежитъ 1263102 десят. Въ среднемъ по губерніи на одну ревизскую душу приходится по 2,8 десят., въ томъ числѣ у крестьянъ собственниковъ по 2,6 дес., у государственныхъ крестьянъ 3,4 десят.; такимъ образомъ бывшіе государственные крестьяне имѣютъ надѣлы почти въ полтора раза большіе. Всѣ крестьяне Тульской губерніи составляютъ 3462 общества, распределенныя на 279 волостей.

Изъ числа выкупныхъ ссудъ, дѣла по которымъ въ отчетномъ году всѣ разрѣшены, остается за неявкою помѣщиковъ за полученіемъ и за непредставленіемъ ими надлежащихъ документовъ, а также оставленныхъ послучаю оказавшихся запрещеній, къ 1 Января 1890 года 334050 руб. 1 коп., которые и хранятся въ губернскомъ казначействѣ въ депозитахъ Губернскаго Присутствія.

Изъ данныхъ о движеніи дѣлъ въ уѣздныхъ по крестьянскимъ дѣламъ присутствій, за исключеніемъ Ефремовскаго уѣзда, свѣдѣнія по которому недоставлены, видно, что означенными присутствіями было разсмотрѣно и рѣшено 7326 дѣлъ, изъ нихъ:

По жалобамъ на приговоры волостныхъ судовъ	2498
По жалобамъ на должностныхъ лицъ сельскаго и волостнаго правленія	1563
По жалобамъ на приговоры сельскихъ обществъ	941
По другимъ предметамъ	2324

Итого 7326

Наибольшее число жалобъ рѣшено по Чернскому (1426) и Богородицкому (1007) уѣздамъ, наименьшее число по Бѣлевскому (339) и Алексинскому (343).

Число должностныхъ лицъ сельскаго и волостнаго управления, дѣйствія которыхъ были признаны неправильными, составило 1811, изъ нихъ 1311 сельскихъ и 505 волостныхъ; распределеніе наложенныхъ на нихъ взысканій видно изъ нижеприводимыхъ данныхъ:

	Число должностныхъ лицъ.		
	Волостн.	Сельск.	Итого.
Предано суду	42	24	66
Удалено отъ должности	186	46	232
Подвергнуто административнымъ взысканіямъ	1083	435	1518
Итого	1311	505	1816

По сравненію съ 1888 годомъ, число лицъ, подвергнувшихся взысканіямъ, увеличилось на 246; въ частности уменьшилось число лицъ преданныхъ суду на 12, удаленныхъ отъ должности на 35 и увеличилось число лицъ, подвергнутыхъ административнымъ взысканіямъ, на 314.

Наибольшее число должностныхъ лицъ, подвергнутыхъ взысканію, приходится на Тульскій (511), Одоевскій (304), Крапивенскій (275) и Каширскій (223), отъ 127 до 105 лицъ приходится на уѣзды Чернскій и Новосильскій, по 74 должностныхъ лица подверглись взысканію въ Епифанскомъ и Новосильскомъ уѣздахъ, наконецъ наименьшее число лицъ, подвергнувшихся взысканіямъ, приходится на Бѣлевскій (45) и Алексинскій (30) уѣзды.

На постановленія уѣздныхъ по крестьянскимъ дѣламъ присутствій въ Губернское Присутствіе было принесено 815 жалобъ, изъ нихъ 133 жалобы, въ томъ числѣ 46 жалобъ по дѣламъ, рѣшеннымъ волостными судами, признаны заслуживающими уваженія, а 648 жалобъ оставлены безъ послѣдствій.

Губернское по крестьянскимъ дѣламъ Присутствіе въ отчетномъ году обратило вниманіе на необходимость установленія постоянного надзора за своевременнымъ исполненіемъ рѣшеній волостныхъ судовъ, для чего имъ и было составлено, по соображенію съ отзывами уѣздныхъ по крестьянскимъ дѣламъ присутствій, дополненіе къ инструкціи должностнымъ лицамъ по надзору за исполненіемъ рѣшеній волостныхъ судовъ. Изъ данныхъ, доставленныхъ уѣздными по крестьянскимъ дѣламъ присутствіями, видно, что въ волостныхъ судахъ губерніи къ 1 Января 1889 года числилось 3915 нерѣшенныхъ дѣлъ, въ теченіи года поступило 21236, рѣшено 21480 дѣлъ и къ 1 Января 1890 года осталось 3691 нерѣшенное дѣло, т. е. 14,7% оставшихся и поступившихъ въ 1889 году дѣлъ. Изъ общаго числа рѣшенныхъ и прекращенныхъ миромъ дѣлъ 5220 т. е. 24,6%, или около $\frac{1}{4}$ дѣлъ было по проступкамъ. По этимъ дѣламъ приговорено къ тѣлесному наказанію 1230 (23,6%), къ аресту 1786 (34,2%) и къ денежнымъ штрафамъ 2204 (42,2%). Наибольшее число дѣлъ по проступкамъ было въ Ефремовскомъ и Богородицкомъ уѣздахъ. Къ тѣлеснымъ наказаніямъ волостными судами крестьяне наичаще приговаривались по Богородицкому, Тульскому и Новосильскому уѣздамъ; аресты преобладали по Крапивенскому, Богородицкому и Каширскому уѣздамъ, въ остальныхъ уѣздахъ виновныхъ въ большинствѣ случаевъ присуждали къ денежнымъ штрафамъ.

Изъ числа 13826 гражданскихъ дѣлъ, рѣшенныхъ волостными судами, 2333 было по искамъ о недвижимыхъ имуществахъ и 11493 по искамъ о движимомъ имуществѣ. Наибольшее число исковъ о недвижимомъ имуществѣ имѣло мѣсто въ Богородицкомъ, Ефремовскомъ и Новосильскомъ уѣздахъ, наименьшее число исковъ возникало въ Каширскомъ, Алексинскомъ и Тульскомъ уѣздахъ; наибольшее число исковъ о движимомъ имуществѣ возникало въ Епифанскомъ, Новосильскомъ и Одоевскомъ уѣздахъ, наименьшее число исковъ о дви-

жимыхъ имуществахъ было по Веневскому, Бѣлевскому и Каширскому уѣздамъ. Изъ всѣхъ дѣлъ, рѣшенныхъ волостными судами, 13,7% было обжаловано въ уѣздныя по крестьянскимъ дѣламъ присутствія; въ Губернское по крестьянскимъ дѣламъ Присутствіе, какъ высшую инстанцію, поступило 319 (1,5%) жалобъ на рѣшенія волостныхъ судовъ, изъ числа которыхъ признано заслуживающими уваженія только 46 жалобъ.

По приговорамъ сельскихъ обществъ предоставлено въ распоряженіе правительства 57 порочныхъ крестьянъ, въ томъ числѣ 45 крестьянъ, не принятыхъ обществами обратно въ свою среду послѣ осужденія ихъ судомъ. Изъ всѣхъ приговоровъ были утверждены 53, а 4 остались безъ утвержденія.

Губернскимъ по крестьянскимъ дѣламъ Присутствіемъ, по соглашенію съ Управляющимъ Казенной Палатою, выработаны указанія волостнымъ правленіямъ относительно примѣненія устава о гербовомъ сборѣ къ сдѣлкамъ и договорамъ, вносимымъ въ книги волостныхъ правленій, на основаніи 91 ст. Общ. полож. о крест., каковыя инструкціи, на основаніи 147 ст. Общ. полож. о крест. учрежд. утверждены Губернскимъ Присутствіемъ и введены въ дѣйствіе.

Въ отчетномъ году по 11 уѣздамъ губерніи за исключеніемъ Ефремовскаго, по которому свѣдѣнія не доставлены, состоялось 455 приговоровъ сельскихъ обществъ о разрѣшеніи семейныхъ раздѣловъ. Изъ числа состоявшихся приговоровъ приведены въ исполненіе 341 (74,9%) приговоровъ, какъ состоявшихся согласно съ установленными закономъ 18 Марта 1886 года правилами, 114 (25,1%) отмѣнены уѣздными присутствіями, какъ несоотвѣтствующіе требованіямъ закона. Изъ числа всѣхъ, разрѣшенныхъ уѣздными по крестьянскимъ дѣламъ присутствіями семейныхъ раздѣловъ, 17 семейныхъ раздѣловъ состоялось по причинѣ расточительности и развратнаго поведенія домохозяевъ, а 324 раздѣла по другимъ причинамъ. Случаевъ самовольныхъ семейныхъ раздѣловъ было 327. Наибольшее число раздѣловъ приходится на Богородицкій и Ецифанскій уѣзды, наименьшее на Тульскій, Каширскій и Веневскій уѣзды.

П Р И Л О Ж Е Н І Е

КЪ ОБЗОРУ ТУЛЬСКОЙ ГУБЕРНІИ

з а 1889 г о д ъ.

ВЪДОМОСТЬ

о числѣ жителей въ городахъ и уѣздахъ по Тульской губерніи.

НАЗВАНІЕ ГОРОДОВЪ И УѢЗДОВЪ.								За 1880 годъ.		За 1889 годъ.		
								Муж.	Жен.	Муж.	Жен.	
Г о р о д а.												
1) Тула —	—	—	—	—	—	—	—	33741	28552	35578	29874	
2) Алексинъ	—	—	—	—	—	—	—	2468	2470	2903	2810	
3) Кашира	—	—	—	—	—	—	—	2394	2113	2461	2609	
4) Веневъ	—	—	—	—	—	—	—	1719	1627	1732	1764	
5) Епифанъ	—	—	—	—	—	—	—	1920	1816	3133	3296	
6) Богородицкъ	—	—	—	—	—	—	—	4039	4017	4051	3942	
7) Ефремовъ	—	—	—	—	—	—	—	4086	4290	4897	5191	
8) Новосиль	—	—	—	—	—	—	—	2227	2369	2174	2348	
9) Чернь —	—	—	—	—	—	—	—	1344	1230	1889	1860	
10) Крапивна	—	—	—	—	—	—	—	1452	1325	1229	1220	
11) Одоевъ	—	—	—	—	—	—	—	2521	2505	3045	2620	
12) Бѣлевъ	—	—	—	—	—	—	—	4384	4365	5014	4855	
Итого въ городахъ								---	62295	56679	68106	62389
У ѣ з д ы:												
1) Тульскій	—	—	—	—	—	—	—	42436	42321	48906	48855	
2) Алексинскій	—	—	—	—	—	—	—	36663	37977	41728	42806	
3) Каширскій	—	—	—	—	—	—	—	34379	37297	36470	37598	
4) Веневскій	—	—	—	—	—	—	—	51903	51214	61194	59783	
5) Епифанскій	—	—	—	—	—	—	—	55894	52708	67558	60562	
6) Богородицкій	—	—	—	—	—	—	—	71615	71961	80850	81815	
7) Ефремовскій	—	—	—	—	—	—	—	71355	72511	78866	77993	
8) Новосильскій	—	—	—	—	—	—	—	61457	63487	72303	72861	
9) Чернскій	—	—	—	—	—	—	—	47933	48861	54502	54731	
10) Крапивенскій	—	—	—	—	—	—	—	43421	43403	51476	52291	
11) Одоевскій	—	—	—	—	—	—	—	41180	41423	47841	48086	
12) Бѣлевскій	—	—	—	—	—	—	—	31317	33114	37938	38687	
Итого въ уѣздахъ								---	589553	596278	679632	676068
Всего въ губерніи								---	651848	652957	747738	738457

ГУСТОТА НАСЕЛЕНІЯ.

У ъ З Д Ы.	Пространство въ квадрат- ныхъ верстахъ.	Число жителей.			Приходится на 1 кв. вер- сту душъ обо- его пола.
		Муж.	Жен.	Обоего пола.	
Г. Тула	—	35578	29874	65452*)	—
Тульскій	2098	48906	48855	97761	47
Алексинскій	1743	44631	45616	90247	52
Каширскій	1723	38931	40207	79138	46
Веневскій	2201	62926	61547	124473	57
Епифанскій	2094	70691	63858	134549	64
Богородицкій	2745	84901	85757	170658	62
Ефремовскій	3624	83763	83184	166947	46
Новосильскій	2890	74477	75209	149686	52
Чернскій	2619	56391	56591	112982	43
Крапивенскій	1923	52705	53511	106216	55
Одоевскій	2012	50886	50706	101592	50
Бѣлевскій	1538	42952	43542	86494	56
Итого	27210	747738	738457	1486195	55

*) Въ Тульскомъ уѣздѣ вмѣстѣ съ городскимъ населеніемъ приходится по 78 душъ обоего пола на 1 кв. версту.

ДВИЖЕНИЕ НАСЕЛЕНИЯ

въ Тульской губернии за 1889 годъ.

ГОРОДА И УЪЗДЫ.	Число браковъ.	Ч И С Л О Р О Д И В Ш И Х С Я.												Число умершихъ	+ При- быль или — убыль				
		Законнорожден- ныхъ.				Незаконнорож- денныхъ.				В с е г о.									
		М.	П.	Ж.	П.	Об. П.	М.	П.	Ж.	П.	Об. П.	М.	П.			Ж.	П.	Об. П.	М.
Г о р о д а :																			
Тула	622	1504	1502	3006	147	150	297	1651	1652	3303	1488	1281	2769	+ 534					
Алексинъ	13	40	32	72	—	—	—	40	32	72	37	24	61	+ 11					
Кашира	7	31	40	71	1	2	3	32	42	74	43	30	73	+ 1					
Веневъ	10	38	38	76	1	—	1	39	38	77	45	35	80	— 3					
Епифанъ	20	53	59	112	—	—	—	53	59	112	40	50	90	+ 22					
Богородицкѣ	35	87	91	178	2	1	3	89	92	181	115	103	218	— 37					
Ефремовъ	54	174	180	354	8	11	19	182	191	373	200	203	403	— 30					
Новосиль	21	46	50	96	4	2	6	50	52	102	61	63	124	— 22					
Чернь	16	44	42	86	1	1	2	45	43	88	62	56	118	— 30					
Крапивна	13	38	34	72	—	—	—	38	34	72	42	58	100	— 28					
Одоевъ	26	77	68	145	1	2	3	78	70	148	66	66	132	+ 16					
Бѣлевъ	60	167	161	328	14	19	33	181	180	361	188	166	354	+ 7					
Итого въ городахъ	897	2299	2297	4596	179	188	367	2478	2485	4963	2387	2135	4522	+ 441					
У ъ з д ы :																			
Тульскій	863	2681	2538	5219	12	14	26	2693	2552	5245	2295	2106	4401	+ 844					
Алексинскій	699	2057	1894	3951	10	8	18	2067	1902	3969	1836	1652	3448	+ 481					
Каширскій	652	1895	1744	3639	17	22	39	1912	1766	3678	1954	1802	3756	— 78					
Веневскій	962	2819	2736	5555	7	11	19	2826	2747	5573	2452	2330	4782	+ 791					
Епифанскій	979	3184	2938	6122	16	10	26	3200	2948	6148	2711	2589	5300	+ 848					
Богородицкій	1617	4464	4303	8767	10	20	30	4474	4323	8797	3767	3659	7426	+ 1371					
Ефремовскій	1353	4411	4216	8627	30	40	70	4441	4256	8697	3930	3776	7706	+ 991					
Новосильскій	1479	3900	3648	7548	29	23	52	3929	3671	7600	3288	3170	6458	+ 1142					
Чернскій	1092	2990	2753	5743	16	20	36	3006	2773	5779	2643	2348	4991	+ 788					
Крапивенскій	983	2829	2610	5439	16	18	34	2845	2628	5473	2664	2451	5115	+ 358					
Одоевскій	950	2336	2312	4648	21	13	34	2357	2325	4682	2418	2348	4766	— 84					
Бѣлевскій	679	1637	1623	3260	14	20	34	1651	1643	3294	1402	1289	2691	+ 603					
Итого въ уѣздахъ	12313	35203	33315	68518	198	219	417	35401	33534	68935	31360	29520	60880	+ 8055					
Всего по губернии	13210	37502	35612	73114	377	407	784	37879	36019	73898	33747	31655	65402	+ 8496					

В Ъ Д О М О С Т Ь

о сельско-хозяйственномъ распредѣленіи земли въ Тульской губерніи.

Названіе уѣздовъ.	Общее количество земли.	1) Изъ общаго количества земли было:				2) На 100 дес. общаго количества земли приходится			
		Пахатной.	Лѣсной площади	Луговъ, выгоновъ и остальной удобной земли.	Неудобной (болота, дороги, пески и т. п.)	Пахатной.	Лѣсной площади.	Луговъ, выгоновъ и остальной удобной земли.	Неудобной (болота, дороги, пески и т. п.)
1. Веневскій . .	212891	158242	19011	29908	5730	74,3	8,9	14,1	2,7
2. Крапивенскій	192439	150856	9092	28160	4331	78,4	4,7	14,6	2,3
3. Богородицкій	271880	213971	12161	39779	5969	78,7	4,5	14,6	2,2
4. Енифанскій .	209781	163303	6331	35114	5033	77,8	3,0	16,8	2,4
5. Чернскій . .	254433	203267	16579	28934	5653	79,9	6,5	11,4	2,2
6. Новосильскій	292431	231024	19130	34795	7482	79,0	6,5	11,9	2,6
7. Ефремовскій .	356647	292781	16008	39189	8669	82,1	4,5	10,9	2,5
8. Алексинскій .	168286	94906	37530	29210	6640	56,4	22,3	17,4	3,9
9. Каширскій . .	169638	115139	20721	27496	6282	67,9	12,2	16,2	3,7
10. Тульскій . .	196907	103576	57789	30564	4978	52,6	29,4	15,5	2,5
11. Одоевскій . .	197772	125861	39736	26816	5359	63,6	20,1	13,6	2,7
12. Бѣлевскій . .	159655	106613	28041	19403	5598	66,8	17,5	12,2	3,5
Всего въ губерніи . . .	2682760	1959539	282129	369368	71724	73,0	10,5	13,8	2,7

О ПОСѢВѢ И УРОЖАѢ ХЛѢБА

ВЪ ТУЛЬСКОЙ ГУБЕРНІИ ЗА 1889 ГОДЪ.

Уездъ	Всѣхъ посѣвовъ	Въ томъ числѣ	Въ томъ числѣ	Въ томъ числѣ	Въ томъ числѣ
	въ сѣнахъ	въ сѣнахъ	въ сѣнахъ	въ сѣнахъ	въ сѣнахъ
Тульскій	100	100	100	100	100
Александровскій	100	100	100	100	100
Наваринскій	100	100	100	100	100
Беневскій	100	100	100	100	100
Ефремовскій	100	100	100	100	100
Новосильскій	100	100	100	100	100

У ъ з д ы.	П О С Ъ Я Н О Ч Е Т В Е Р					
	Озимой пшени- цы.	Ржи.	Яровой пшени- цы.	Овса.	Ячменя.	Гречихи.
Т у л ь с к и й:						
На земляхъ владѣльческихъ	460	18995	—	25325	115	2763
„ „ крестьянскихъ обществъ	—	27767	—	35935	—	3920
И т о г о	460	46762	—	61260	115	6683
А л е к с и н с к и й:						
На земляхъ землевладѣльцевъ	—	4842	—	7266	838	696
„ „ крестьянъ собственниковъ	—	22466	—	31586	3924	3558
„ „ бывшихъ государственныхъ	—	1648	—	1868	316	222
„ „ разночинцевъ	—	840	—	704	178	128
И т о г о	—	29796	—	41424	5256	4604
К а ш и р с к и й:						
На земляхъ владѣльческихъ	40	15460	—	23687	73	378
„ „ крестьянскихъ	10	20721	—	25825	740	1013
И т о г о	50	36181	—	49512	813	1391
В е н е в с к и й:						
На земляхъ владѣльческихъ и крестьян- скихъ обществъ	19	47523	—	82044	—	2671
Е п и ф а н с к и й:						
На земляхъ гг. владѣльцевъ	581	11160	38	17967	—	832
„ „ крестьянскихъ обществъ	9	33820	—	45359	—	3573
И т о г о	590	44980	38	63326	—	4405
Б о г о р о д и ц к и й:						
На земляхъ владѣльческихъ	—	32180	—	61207	—	6012
„ „ крестьянскихъ обществъ	—	50402	—	67872	—	16931
„ „ городской	—	1617	—	4570	—	412
И т о г о	—	84199	—	133649	—	23355
Е ф р е м о в с к и й:						
На земляхъ частныхъ землевладѣльцевъ	4705	46004	—	94000	—	2091
„ „ сельскихъ обществъ	2419	53218	—	108855	—	3628
И т о г о	7124	99222	—	202855	—	5719
Н о в о с и л ь с к и й:						
На земляхъ владѣльческихъ	5000	11200	—	20000	—	3500
„ „ крестьянскихъ обществъ	—	—	—	—	—	—
„ „ собственниковъ	—	18000	—	16000	—	2500
„ „ государственныхъ	—	23880	—	24000	—	4675
„ „ разночинцевъ	1224	5149	—	12000	—	1025
И т о г о	6224	58229	—	72000	—	11700

Т Е Й.		С Н Я Т О Ч Е Т В Е Р Т Е Й.								
Осталь- ныхъ яро- выхъ хлѣбовъ.	Картофе- ля.	Озимой пшени- цы.	Ржи.	Яровой пшени- цы.	Овса.	Ячменя.	Гречихи.	Осталь- ныхъ яро- выхъ хлѣбовъ.	Картофе- ля.	
—	10210	2990	123467	—	75975	172	6907	—	61260	
—	13810	—	180485 ^{4 м.}	—	107805	—	9800 ^{4 м.}	—	82860	
—	24020	2990	303953 ^{4 м.}	—	183780	172 ^{4 м.}	16707 ^{4 м.}	—	144120	
844	1766	—	13315 ^{4 м.}	—	23614 ^{4 м.}	2933	870	2532	12362	
3712	8772	—	61781 ^{4 м.}	—	102654 ^{4 м.}	13734	4447 ^{4 м.}	11136	61404	
482	794	—	4532 ^{4 м.}	—	6071 ^{4 м.}	1106	277 ^{4 м.}	1446	5558	
210	296	—	2310	—	2288	623	160	630	2072	
5248	11628	—	81939	—	134628	18396	5755	15744	81396	
995	9823	166 ^{4 м.}	66733	—	63488	294	856	4465	42996	
2995	8979	20	85808	—	59878	2650	1716	12815	48769	
3990	18802	186 ^{4 м.}	152541	—	123366	2944	2564	17280	91765	
—	26043	70	136860	—	295288	—	3660	—	156724	
26	14695	4590	79297	261	68970	—	2038	42	65391	
1739	38444	10	163987	—	120414	—	6873	9492	172837	
1765	53139	4600	243284	261	189384	—	8911	9534	238228	
—	19759	—	159872	—	346173	—	18117	—	141215	
—	32070	—	250546	—	348327	—	31750	—	247308	
—	1318	—	5890	—	20218	—	1200	—	10018	
—	53147	—	416308	—	714818	—	51067	—	398541	
1417	115000	16467	322028	—	282300	—	1568	11336	575000	
2620	133050	8467	372526	—	326565	—	2721	20960	665250	
4037	248050	24934	694554	—	608865	—	4289	32296	1240250	
—	7000	25000	67200	—	140000	—	14000	—	42000	
—	—	—	—	—	—	—	—	—	—	
—	17000	—	108000	—	112000	—	10000	—	102000	
—	22000	—	143280	—	168000	—	18700	—	132000	
—	2000	6120	30894	—	84000	—	4100	—	12000	
—	48000	31120	349374	—	504000	—	46800	—	288000	

ПОСЪЯНО ЧЕТВЕР

У ъ з д ы.	ПОСЪЯНО ЧЕТВЕР					
	Озимой пшеницы.	Ржи.	Яровой пшеницы.	Овса.	Ячменя.	Гречихи.
Чернский:						
На землях земл. владѣльцевъ разныхъ сословій по запискѣ	45 009	—	80000	—	—	7000
” ” крестьянъ собственниковъ, временно обязанныхъ и государственныхъ	36 060	—	61250	—	—	6000
Итого	81 000	—	141250	—	—	13000
Крапивенскій:						
На земляхъ владѣльческихъ	527	14428	—	23380	—	647
” ” крестьянскихъ обществъ	81	32991	—	50804	—	2942
” ” городскихъ и др. сословій	84	3317	—	4314	—	201
Итого	692	50736	—	78498	—	3790
Одоевскій:						
На земляхъ владѣльцевъ и разночинцевъ	—	15152	339	27471	—	1051
” ” сельскихъ обществъ	—	23912	20	41480	—	2261
Итого	—	39064	359	68951	—	3312
Бѣлевскій:						
На земляхъ помѣщиковъ	—	10012	41	15883	54	1193
” ” крестьянскихъ обществъ	—	24756	—	30195	1294	2543
” ” городскихъ и другихъ	—	2476	—	3249	66	294
Итого	—	37244	41	49327	1415	4030
В С Е Г О	670 095	438	1044096	7599	84660	1154 553

Т Е Й.	С Н Я Т О Ч Е Т В Е Р Т Е Й.									
	Остальныхъ яровыхъ хлѣбовъ.	Картофеля.	Озимой пшеницы.	Ржи.	Яровой пшеницы.	Овса.	Ячменя.	Гречихи.	Остальныхъ яровыхъ хлѣбовъ.	Картофеля.
—	10000	—	225 000	—	—	240000	—	14000	—	60000
—	15000	—	180 000	—	—	183750	—	12000	—	90000
—	25000	—	405 000	—	—	423750	—	26000	—	150000
—	11800	3398	69867	—	—	106509	—	1563	—	67692
—	33293	420	136270	—	—	213479	—	6844	—	327065
—	3372	393	16133	—	—	16159	—	636	—	21697
—	48465	4211	222270	—	—	336147	—	9043	—	416454
—	8548	—	64142	1510	—	106738	—	1786	—	61060
—	13554	—	104655	75	—	179859	—	4857	—	97166
—	22102	—	168797	1585	—	286597	—	6643	—	158226
—	6528	—	54548	144	—	80230	283	2372	—	42296
2718	20210	—	107520	—	—	119583	7136	3984	13107	121563
—	2721	—	12493	—	—	14171	362	669	—	15233
2718	29459	—	174561	144	—	213985	7782	7026	13107	179092
17758	607855	3417	582	1990	—	4014608	29295	188465	87961	3542796
—	—	—	—	—	—	—	4322319	—	—	—

УРОЖАЙ 1889 ГОДА.

НАИМЕНОВАНИЕ УЪЗДОВЪ.	Почва	Озимые	Яровые	Карто-
		хлѣба.	хлѣба.	фель.
		САМЪ.	САМЪ.	САМЪ.
1) Тульскій — — — — —	Не черноземная.	6 ³ / ₄	3	6
2) Алексинскій — — — — —		2 ³ / ₄	3	7
3) Бѣлевскій — — — — —		4 ³ / ₄	4 ¹ / ₄	6
4) Веневскій — — — — —		3	3 ¹ / ₂	6
5) Каширскій — — — — —		4	2 ¹ / ₂	4 ³ / ₄
6) Одоевскій — — — — —		4 ¹ / ₄	4	7
7) Крапивенскій — — — — —		4 ¹ / ₂	4 ¹ / ₄	8 ¹ / ₂
8) Ефремовскій — — — — —	Черноземная.	6 ³ / ₄	3	5
9) Епифанскій — — — — —		5 ¹ / ₂	3	4 ¹ / ₂
10) Богородицкій — — — — —		5	5	7 ¹ / ₂
11) Новосильскій — — — — —		6	6 ¹ / ₂	6
12) Чернскій — — — — —		5	3	6
Среднее — — — — —		5	3 ³ / ₄	5 ³ / ₄

ДАННЫЯ О КОЛИЧЕСТВѢ СОБРАННЫХЪ ХЛѢБОВЪ
ВЪ ТЫСЯЧАХЪ ЧЕТВЕРТЕЙ.

У Ѣ З Д Ы.	О з и м а г о.					Я р о в а г о.					К а р т о ф е л я.				
	1885	1886	1887	1888	1889	1885	1886	1887	1888	1889	1885	1886	1887	1888	1889
1) Тульскій . . .	283	377	106	189	307	109	219	221	257	201	100	116	71	120	144
2) Алексинскій . .	109	104	74	82	82	62	146	209	175	174	46	58	46	116	81
3) Каширскій . . .	161	169	77	160	153	116	192	159	181	146	44	73	84	68	92
4) Веневскій . . .	204	245	124	199	137	169	359	295	370	299	130	159	194	160	158
5) Епифанскій . .	149	239	145	245	248	79	313	218	277	208	38	233	215	200	238
6) Богородицкій . .	254	509	307	470	417	209	529	563	616	766	78	97	332	229	399
7) Ефремовскій . .	583	678	828	726	720	485	1103	1183	1327	645	2225	1175	960	1228	1240
8) Новосильскій . .	359	395	374	274	380	322	543	342	315	551	222	224	275	244	288
9) Чернскій . . .	324	405	446	405	405	141	771	847	358	450	100	100	100	125	150
10) Крапивенскій . .	308	277	274	248	226	187	568	548	424	345	113	214	153	299	416
11) Одоевскій . . .	132	171	151	144	169	127	265	229	248	295	95	100	110	114	158
12) Бѣлевскій . . .	146	140	147	148	174	104	222	204	233	242	115	184	160	152	179
Всего по губернии . . .	3007	3709	3053	3290	3418	2110	5230	5018	4781	4322	3102	2733	2700	3055	3543

Дѣйствительныя продажныя цѣны на главные сельско-хозяйственные продукты за 1889 годъ.

ПО МѢСЯЦАМЪ.

(Среднее по 12 уѣздамъ).

М Ѣ С Я Ц Ы.	Ц ѣ Н А Ч Е Т В Е Р Т И.					Пудъ.	СРЕДНІЯ ЗА ТРИ МѢСЯЦА.						
	Ржи.	Овса.	Гречи.	Пшени- цы.	Бюноп- ли.		Сѣна.	Рожь.	Пшени- ца.	Овесь.	Греча.	Бюноп- ля.	Сѣна пудъ.
	Р. К.	Р. К.	Р. К.	Р. К.	Р. К.		Р. К.	Р. К.	Р. К.	Р. К.	Р. К.	Р. К.	Р. К.
1. Январь	4—	226	675	1030	534	—24	4	28	1036	255	682	516	—27
2. Февраль	4 9	220	692	1019	523	—22							
3. Мартъ	445	230	752	1010	521	—25							
4. Апрельъ	412	219	669	1019	520	—26	4	34	1014	230	699	527	—26
5. Май	445	240	675	1012	539	—27							
6. Июнь	528	281	685	11—	565	—28							
7. Июль	5—	283	723	1150	555	—30	5	411	—	275	711	552	—29
8. Августъ	484	261	726	1050	537	—28							
9. Сентябрь	482	277	689	1012	572	—32							
10. Октябрь	470	284	730	969	524	—31	4	77	989	288	698	533	—32
11. Ноябрь	479	3 3	675	985	5 2	—35							
12. Декабрь	475	319	681	960	490	—34							
Среднее	460	262	697	1026	532	—28	460	1026	262	697	532	—28	

ОСЕННЯЯ ЦѢНЫ НА ХЛѢБЪ.

Г О Д А.	Рожь.		Овесъ.	
	Руб.	Коп.	Руб.	Коп.
1870	4	43	2	4
1871	4	43	2	64
1872	5	35	2	23
1873	4	77	2	88
1874	4	78	3	84
1875	5	18	3	33
1876	5	13	2	54
1877	5	37	2	86
1878	5	5	2	99
1879	6	25	3	5
1880	10	65	3	83
1881	8	93	3	54
1882	6	—	2	40
1883	5	50	2	50
1884	6	18	3	7
1885	5	69	4	—
1886	4	39	2	54
1887	3	91	2	10
1888	4	18	2	26
1889	4	60	2	62
Среднее за 20 лѣтъ.	5	54	2	86

Продажные и арендные цѣны на земли въ 1889 году.

У ъ з д ы .	П о ч в а .	Оцѣнка земель для залога Банкамъ.				Продажные цѣны на земли въ 1889 г.								Арендные цѣны на земли.						
		Вышая цѣна.		Средняя цѣна.		Съ вольной руки.				Съ торговъ.				Вышая цѣна.		Средняя цѣна.				
		Руб.	Р.	Число случаевъ.	Р.	Вышая цѣна.	Низшая цѣна.	Число случаевъ.	Средняя цѣна.	Вышая цѣна.	Низшая цѣна.	Число случаевъ.	Средняя цѣна.	Р.	К.	Р.	К.			
		Руб.	Р.	Число случаевъ.	Р.	Руб.	Руб.	Число случаевъ.	Руб.	Руб.	Руб.	Число случаевъ.	Руб.	Р.	К.	Р.	К.			
1) Тульскій	ЧЕРНОЗЕМНАЯ	60	35	3	47	200	35	20	85	100	60	3	73	10	—	2	—	8	5*)	50
2) Алексинскій		60	25	7	47	81	32	5	61	56	25	3	38	10	—	2	—	10	5	60
3) Веневскій		106	30	3	75	100	78	6	89	80	—	1	80	10	—	2	—	4	4	—
4) Каширскій		83	25	4	59	—	—	—	—	—	—	—	—	8	—	3	—	4	5**)	—
5) Бѣлевскій		—	—	—	—	100	20	16	56	88	19	8	56	12	—	3	—	4	6	75
6) Одоевскій		96	—	1	96	120	70	5	95	96	59	5	75	11	—	2	—	6	6	—
7) Крапивенскій		86	—	1	86	120	86	6	103	128	33	3	54	18	—	7	—	2	12	50
8) Епифанскій		—	—	—	—	125	—	1	125	—	—	—	—	10	—	7	—	2	8	50
9) Богородицкій		90	—	2	90	140	86	5	125	120	110	2	115	14	—	6	—	11	9	—
10) Ефремовскій		83	25	4	59	110	—	1	110	100	66	2	83	7	—	4	—	2	5	50
11) Новосильскій		90	—	1	90	120	85	2	102	80	50	2	65	7	—	5	—	2	6	—
12) Чернскій		107	60	5	83	130	105	6	119	117	72	2	95	12	—	5	—	6	6	—
Среднее		86	33	31	73	122	54	73	97	96	55	31	73	11	—	4	—	61	6	70

*) Заливные луга отъ 10 до 25 руб. за десятину.

**) Заливные луга отъ 15 до 25 руб. за десятину.

ЦѢНЫ НА РАБОЧИЯ РУКИ ВЪ 1889 ГОДУ.

НАЗВАНІЕ УѢЗДОВЪ.	ПЛАТА ВЪ ГОДЪ. На содержаніи нанимателя.		ПЛАТА ВЪ ЛѢТО. На содержаніи нанимателя.		ПО Д Е Н Н А Я П Л А Т А. На содержаніи нанимаю- щагося.			Плата за об- работку одной десятины зем- ли.
	Работ- нику.	Работ- ницѣ.	Работ- нику.	Работ- ницѣ.	Работ- нику.	Работ- ницѣ.	Работ- нику съ лошадью	
1) Тульскій .	40р. 50р.	20р. 35р.	25р. 35р.	14р. 25р.	30к. 70к.	20к. 60к.	80 к. 1 р.	5 р. 6 р.
2) Алексинскій .	45р. 70р.	24р. 26р.	30р. 40р.	15р. 20р.	40к. 50к.	25к. 35к.	75 к. 1 р.	6 р. 8 р.
3) Каширскій .	52р. 70р.	18р. 36р.	32р. 45р.	12р. 24р.	50к. 1р.	20к. 40к.	1 р. 25 к. 2 р.	5р. 50к. 7р.
4) Веневскій .	40р. 60р.	18р. 36р.	25р. 35р.	---	25к. 50к.	15к. 25к.	75 к. 1 р. 25 к.	5 р. 6 р.
5) Богородицкій	45р. 80р.	12р. 30р.	30р. 50р.	10р. 15р.	40к. 60к.	20к. 30к.	1 р. 1 р. 30 к.	5 р. 6 р.
6) Епифанскій .	45р.	20р.	70р.	48р.	20к. 40к.	10к. 20к.	40 к. 50 к.	5 р.
7) Ефремовскій .	45р.	24р.	35р.	12р.	60к.	25к.	1 р.	5 р.
8) Чернскій .	25р. 35р.	12р. 18р.	36р. 50р.	24р. 36р.	50к. 1р.	15к. 25к.	1 р 2 р.	—
9) Новосильскій.	40р. 50р.	18р. 24р.	25р. 35р.	10р. 18р.	40к. 50к.	20к. 30к.	1 р.	5 р. 8 р.
10) Крапивенскій	45р. 60р.	20р. 25р.	30р. 35р.	15р. 20р.	50к. 1р.	35к. 75к.	1 р. 1 р. 50 к.	5р. 6р. 50к.
11) Одоевскій .	60р.	24р.	40р.	15р.	75к.	35к.	1 р. 50 к.	6р. 6р. 50к.
12) Бѣлевскій .	45р. 75р.	24р. 30р.	30р. 40р.	18р. 25р.	30к. 75к.	20к. 45к.	1 р. 1 р. 50 к.	5р. 6р. 50к.
Средняя .	51р.	23р. 50к.	36р. 75к.	19р.	55к.	29к.	1 р. 7 к.	5 р. 90 к.

ВѢДОМОСТЬ

о распредѣленіи земель по формѣ владѣнія и по сословіямъ земле-
владѣльцевъ.

УѢЗДЫ.	Земли крестьянскихъ обществъ.		Земли, находящейся въ частной собственности и принадлежащей:							Всего земли въ частномъ и об- щественномъ вла- дѣніи.
	Въ общин- номъ владѣ- ніи.	Въ личной собственно- сти.	Дворянамъ.	Бунцамъ.	Мѣщанамъ.	Священно и церковно- служителямъ.	Церквамъ и монасты- рямъ.	Казнѣ.	Городамъ, част- нымъ обществамъ и лицамъ разныхъ сословій.	
1) Тульскій . .	89295	4808	61992	5214	1710	193	3256	27145	3294	196907
2) Алексинскій . .	89870	3888	66725	1919	1533	216	3526	107	502	168286
3) Каширскій . .	81931	3868	68859	5776	2131	677	5363	101	932	169638
4) Веневскій . .	111307	7427	79538	5997	1202	282	3337	2024	777	212891
5) Епифанскій . .	103581	3955	93231	5559	642	49	1884	7	873	209781
6) Богородицкій . .	150328	4010	111034	2052	941	641	1955	—	919	271880
7) Ефремовскій . .	195972	7897	122045	17404	3151	866	3251	1694	4367	356647
8) Новосильскій . .	173985	5695	93549	12866	1471	863	2807	125	1070	292431
9) Чернскій . .	113032	5234	124736	5694	2305	310	2663	258	201	254433
10) Крапивенскій . .	94760	4857	82030	3644	793	238	2494	—	3623	192439
11) Одоевскій . .	91218	4957	75541	8404	1976	205	4280	9880	1311	197772
12) Бѣлевскій . .	77856	6084	48763	13619	1605	66	3622	69	7971	159655
Итого въ уѣз- дахъ	1373135	62680	1028043	88148	19460	4606	38438	42410	25840	2682760
%	51,18	2,33	38,32	3,28	0,80	0,18	1,36	1,59	0,96	100,00

ЗАЛОЖЕННОСТЬ ЧАСТНО-ВЛАДѢЛЬЧЕСКИХЪ ИМѢНІЙ ЗА 1889 ГОДЪ.

У ъ з д ы.	Въ Государственномъ Дворянскомъ Банкѣ.			Въ Обществѣ Взаимнаго Поземельнаго Кредита.			Въ С.-Петербургско-Тулскомъ Банкѣ.			Въ Московскомъ Земельномъ Банкѣ.			И Т О Г О.			Размѣръ ссуды на одну заложную десятину	Отношеніе заложеной земли къ незаложенной.
	Число имѣній.	Число десятинъ.	Размѣръ ссуды.	Число имѣній.	Число десятинъ.	Размѣръ ссуды.	Число имѣній.	Число десятинъ.	Размѣръ ссуды.	Число имѣній.	Число десятинъ.	Размѣръ ссуды.	Число имѣній.	Число десятинъ.	Размѣръ остающейся на имѣніяхъ ссуды.		
			Рубли.			Рубли.			Рубли.			Рубли.			Рубли.		
1) Тульскій	52	19549	706000	63	14218	447121	28	3640	108299	47	10315	445982	190	47722	1707402	35,8	69,2
2) Алексинскій	7	4048	173400	42	11461	337449	41	6241	150066	34	8812	219097	124	30562	880012	28,8	43,6
3) Каширскій	29	10554	287800	35	9605	248066	40	8886	279712	67	10027	257707	171	39072	1073285	27,4	50,9
4) Веневскій	36	9491	420100	37	11318	392195	31	5569	215893	70	11651	479462	174	38029	1507650	39,6	43,8
5) Бѣлевскій	16	10720	293800	24	13717	473404	12	3525	116349	9	2873	89683	61	30835	973236	31,6	48,2
6) Одоевскій	41	16649	563600	79	17475	629879	24	5011	192829	23	4754	160651	167	43889	1546959	35,3	51,1
7) Крапивенскій	45	18023	1040100	49	11227	470334	30	6609	312551	48	7115	317838	172	42974	2140823	49,8	49,3
8) Епифанскій	40	12668	754300	50	24447	925294	19	4591	235089	46	8635	507877	155	50341	2512560	49,9	50,6
9) Богородицкій	49	24152	1326900	34	34733	1203124	19	4950	304716	32	8931	420009	134	72766	3254749	44,3	63,8
10) Ефремовскій	115	42369	2788400	64	24179	1204729	62	8194	484228	93	19438	916540	334	94180	5393897	57,3	66,1
11) Новосильскій	70	37466	2337100	48	13750	638695	43	9471	563720	49	8947	596516	210	69634	4136031	59,4	64,5
12) Чернскій	69	20508	1070600	132	39222	1647532	45	8616	453108	93	11220	827543	339	83566	3998783	47,3	63,7
Итого	569	226197	11762100	657	225352	8617822*	394	75303	3506560	611	117718	5238905	2231	644570	29125387	45,2	56,7

(*) Въ томъ числѣ 6740522 руб. металлической долгосрочной ссуды.

В Ъ Д О М О С Т Ъ

состоявшимся сдѣлкамъ по покупкѣ земель крестьянами при содѣ-
ствіи крестьянскаго банка.

У Ѣ З Д Ы.	Число сдѣлокъ					Число душъ.	Простран- ство.		Приходится земли на 1 ду- шу въ десят.	Выдано ссудъ.	Доплата крестьянъ.	Итого.	Цѣна од- ной деся- тины.
	Сельскія общества.	Товарище- ства.	Отдѣльные домохозяева	И т о г о.	Дес.		Кв. с.	Руб.					
1) Алексинскій --	1	1	--	2	99	129	697	1,3	2300	700	3000	23	
2) Богородицкій --	1	5	--	6	416	415	2336	1,0	33155	8447	41602	100	
3) Бѣлевскій --	--	1	1	2	79	159	840	2,0	3600	2600	6200	39	
4) Веневскій --	--	5	--	5	271	407	100	1,5	22223	9083	31306	77	
5) Ефремовскій --	6	1	1	8	764	713	1105	0,9	80990	2323	83313	117	
6) Каширскій --	4	2	--	6	385	595	838	1,5	19650	3875	23525	40	
7) Крапивенскій --	--	1	--	1	72	66	--	0,9	5425	3155	8580	130	
8) Новосильскій --	10	5	--	15	1650	1654	2018	1,0	180672	6879	187551	113	
9) Одоевскій --	1	--	--	1	35	51	1200	1,4	3200	300	3500	69	
10) Тульскій --	2	5	--	7	1724	1061	2353	0,6	58745	34555	93300	88	
11) Чернскій --	10	2	--	12	1165	999	1490	0,8	91900	5412	97312	100	
И т о г о	35	28	2	65	6660	6254	977	0,9	501860	77329	579189	93	
												Средняя цѣна для уѣздовъ. 82	

НАСЕЛЕНИЕ, УХОДЯЩЕЕ ВЪ ОТХОЖІЕ ПРОМЫСЛЫ.

НАЗВАНІЕ УѢЗДОВЪ.	П о ч в а .	Населеніе, уходящее на заработки.			Отношеніе уходяща- го на заработки на- селенія къ населенію уѣздовъ.		
		Муж.	Жен.	Обоего пола.	МУЖ.	ЖЕН.	Об. пол.
					%	%	%
1) Тульскій	Н е ч е р н о з е м н а я .	8423	3353	11776	17,20	6,9	12,0
2) Алексинскій		14907	6357	21264	35,7	14,8	24,3
3) Бѣлевскій		7079	2497	9576	18,70	6,5	12,5
4) Веневскій		16008	5773	21781	26,2	15,3	17,1
5) Каширскій		10433	5927	16360	28,6	15,8	22,1
6) Одоевскій		8591	1809	10400	17,9	3,7	10,8
7) Крапивенскій	Ч е р н о з е м н а я .	6423	2725	9148	12,50	5,2	8,8
8) Ефремовскій		5112	2364	7476	6,50	3,0	4,7
9) Епифанскій		11216	3496	14712	16,6	5,8	11,5
10) Богородицкій		11152	3185	14337	13,8	3,9	8,8
11) Новосильскій		7921	2886	10807	10,9	4,0	7,4
12) Чернскій		5858	1847	7705	10,8	3,4	7,0
И т о г о		113123	42219	155342	16,6	6,2	11,5

ВЪДОМОСТЪ

о состояніи общественныхъ продовольственныхъ капиталовъ по Тульской губерніи къ 1 Января 1890 года.

Наименованіе уѣздовъ.	Число душъ, замѣнившихъ вполнѣ или частью хлѣб- ные запасы обществен- нымъ продо- вольственнымъ капиталомъ.	Полная сумма, назначенная ко взносу крестья- нами взамѣнъ хлѣбныхъ запас- совъ.		Къ 1-му Января 1889 года.				Въ теченіе 1889 года.				Къ 1-му Января 1890 года осталось.							
				Состояло на лицо.		Находилось въ ссудѣ и недо- борѣ.		Поступило отъ крестьянъ.		Получено про- центовъ на на- личныя суммы за 1889 г. и за прежніе года.		Выдано въ ссуды.		На лицо.		Въ долгахъ и недоборахъ.		И Т О Г О.	
				Рубли.	Коп.	Рубли.	Коп.	Рубли.	Коп.	Рубли.	Коп.	Рубли.	Коп.	Рубли.	Коп.	Рубли.	Коп.	Рубли.	Коп.
1. Тульскій . .	21072	168576		15781	54 ¹ / ₄	152794	45 ³ / ₄	23430	34 ¹ / ₂	993	30 ¹ / ₂	1000	—	39205	19 ¹ / ₄	129370	80 ³ / ₄	168576	—
2. Алексинскій .	13179	20467	44	19181	23	1286	21	411	67	327	60	—	—	19920	50	546	94	20467	44
3. Каширскій . .	631	5359	11	2732	18	2626	93	—	—	138	88	—	—	2871	6	2488	5	5359	11
4. Веневскій . .	30598	232102	20	143596	75 ¹ / ₂	88505	44 ¹ / ₂	878	10	7024	5 ¹ / ₂	40	—	151458	91	80643	29	232102	20
5. Ефремовскій .	44620	261473	20	50162	38	211310	82	13841	29	1155	26	136	—	65022	93	196450	27	261473	20
6. Новосильскій.	9001	68729	33 ¹ / ₂	42	66	68686	67 ¹ / ₂	—	—	—	—	—	—	42	66	68686	67 ¹ / ₂	68729	33 ¹ / ₂
7. Чернскій . .	21873	182202	9	10302	15	171899	94	1906	20	363	51	—	—	12571	86	169630	23	182202	9
8. Крапивенскій	18237	134623	34	14522	39	120100	95	3694	91	690	59	—	—	18907	89	115715	45	134623	34
9. Одоевскій . .	29677	235932	15	212985	36	29826	74	20935	17	5786	24	436	—	239270	77	26206	50	265477	27
10. Бѣлевскій . .	24105	168955	36	117525	95	51429	41	7737	96	5541	91	—	—	130805	82	38149	54	168955	36
Итого по губерніи.	212993	1478420	22 ¹ / ₂	586832	59 ³ / ₄	898467	57 ³ / ₄	72835	64 ¹ / ₂	22021	35	1612	—	680077	59 ¹ / ₄	827887	75 ¹ / ₄	1507965	34 ¹ / ₂

ВЪДОМОСТЪ

о состояніи сельскихъ хлѣбныхъ магазиновъ по Тульской губерніи къ 1 Января 1890 года.

НАИМЕНОВАНИЕ УѢЗДОВЪ.	Общее число душъ облагаемыхъ хлѣбнымъ сборомъ въ сельскіе запасные магазины.	Число душъ содержащихъ хлѣбные запасы въ натурѣ.	Полное количество хлѣба, долженствовавшее находиться въ магазинахъ.		КЪ 1 ЯНВАРЯ 1889 ГОДА.				Съ 1 Января 1889 г. По 1 Января 1890 г.				КЪ 1 ЯНВАРЯ 1890 ГОДА.				ИТОГО.	
			Озим.	Яров.	Дѣйствительно находилось въ магазинѣ хлѣба.		Состоялось ссудахъ и недоимкахъ.		Поступило хлѣба въ магазинъ въ уплату ссуды и недоимокъ.		Вновь выдано въ ссуды		Оставалось на лицо.		Состояло въ ссудѣ и недоимкахъ.		Озим.	Яров.
					Озим.	Яров.	Озим.	Яров.	Озим.	Яров.	Озим.	Яров.	Озим.	Яров.	Озим.	Яров.		
1) Тульскій	31905	10833	10833	5416 1/2	7977 1/2	5121 1/2	2855 1/2	295	932 1/2	1205 1/2	4122 1/2	4107	4787 1/2	2220	6045 1/2	3196 1/2	10833	5416 1/2
2) Алексинскій . . .	42705	29376	29376	14688	189 1/2	395	29186 1/2	14293	33	33	—	—	222 1/2	42	29153 1/2	14260	29376	14688
3) Каширскій	30264	29633	29633	14816 1/2	—	—	29633 1/2	14816 1/2	—	—	—	—	—	—	29633 1/2	14816 1/2	29633	14816 1/2
4) Веневскій	42154	11556	8968	5778	1649	1533 1/2	7319 1/2	4244 1/2	2277	2085	1657	1538	2269	2080 1/2	6699 1/2	3697 1/2	8968	5778
5) Богородицкій . . .	63244	63244	63244	31622	—	—	63244	31622	366 1/2	125 6 м.	—	—	366 1/2	125 6 м.	62877 1/2	31496 2 м.	63244	31622
6) Епифанскій	53482	53482	53482	26741	—	—	53482	26741	—	—	—	—	—	—	53482	26741	53482	26741
7) Ефремовскій	54668	10048	10048	5024	477 5 м.	146 2 м.	9600 3 м.	4877 6 м.	253 5 м.	172 3 м.	134	20	567 2 м.	298 5 м.	9480 6 м.	4725 3 м.	10048	5024
8) Новосильскій . . .	48382	39381	39381	19690 1/2	66 1 м.	—	39314 7 м.	19690 4 м.	—	—	—	—	66 1 м.	—	39314 7 м.	19690 4 м.	39381	19690 4 м.
9) Чернскій	36549	14676	14676	7338	792 6 м.	266 1 м.	13833 2 м.	7671 7 м.	196 3 м.	61	317 3 м.	150 3 м.	671 6 м.	176 6 м.	14004 2 м.	7161 2 м.	14676	7338
10) Крапивенскій . . .	34959	16722	16722	8361	1800 3 м.	1085 6 м.	14921 5 м.	7275 2 м.	900 3 м.	509 5 м.	478 1/2	660 3 м.	2222 2 м.	935	14499 6 м.	7426	16722	7361
11) Бѣлевскій	—	—	—	—	—	—	—	—	—	—	—	—	—	—	—	—	—	—
12) Одоевскій	—	—	—	—	—	—	—	—	—	—	—	—	—	—	—	—	—	—
Итого по губерніи	438312	278951	276363	139475 1/2	12922 7 м.	8548 1 м.	263440 1 м.	130927 3 м.	4959 3 м.	4192 2 м.	6709 3 м.	6475 6 м.	11172 7 м.	6264 5 м.	265190 1 м.	133210 7 м.	276363	139475 1/2

ВѢДОМОСТЬ

о числѣ заводовъ и фабрикъ въ Тульской губерніи за 1890 годъ.

Наименованіе фабрикъ и заводовъ	Число фабрикъ и заводовъ		Общая стоимость	
	Число	Стоимость	Число	Стоимость
Александровскій заводъ	1	100000	1	100000
Брянскій заводъ	1	150000	1	150000
Володарскій заводъ	1	200000	1	200000
Григорьевскій заводъ	1	300000	1	300000
Дмитриевскій заводъ	1	400000	1	400000
Заводъ императора Александра II	1	500000	1	500000
Ивановскій заводъ	1	600000	1	600000
Козловскій заводъ	1	700000	1	700000
Лавинскій заводъ	1	800000	1	800000
Михайловскій заводъ	1	900000	1	900000
Новгородскій заводъ	1	1000000	1	1000000
Орловскій заводъ	1	1100000	1	1100000
Рязанскій заводъ	1	1200000	1	1200000
Смоленскій заводъ	1	1300000	1	1300000
Тверской заводъ	1	1400000	1	1400000
Тульскій заводъ	1	1500000	1	1500000
Угличскій заводъ	1	1600000	1	1600000
Ярославскій заводъ	1	1700000	1	1700000
Итого	15	15000000	15	15000000

Наименованіе фабрикъ и заводовъ.	Уѣздный городъ Крапивна.			Уѣздъ Крапивенскій.			Уѣздный городъ Одоевъ.			Уѣздъ Одоевскій.		
	Число фабрикъ и заводовъ.	Число мастеровъ и рабочихъ.	На какую сумму выработано.	Число фабрикъ и заводовъ.	Число мастеровъ и рабочихъ.	На какую сумму выработано.	Число фабрикъ и заводовъ.	Число мастеровъ и рабочихъ.	На какую сумму выработано.	Число фабрикъ и заводовъ.	Число мастеровъ и рабочихъ.	На какую сумму выработано.
Известковыхъ	—	—	—	2	66	34500	—	—	—	—	—	—
Кафельныхъ	—	—	—	—	—	—	—	—	—	—	—	—
Кирпичныхъ	1	9	525	2	27	3025	1	6	900	—	—	—
Горшечныхъ	—	—	—	—	—	—	—	—	—	—	—	—
Механическихъ	—	—	—	—	—	—	—	—	—	—	—	—
Химическихъ	—	—	—	1	59	42000	—	—	—	—	—	—
Патронный	—	—	—	—	—	—	—	—	—	—	—	—
IV. Смѣшанныхъ производствъ:												
Гармонныхъ	—	—	—	—	—	—	—	—	—	—	—	—
Экипажныхъ	—	—	—	—	—	—	—	—	—	—	—	—
Сельско-хозяйственныхъ машинъ	—	—	—	1	7	1700	—	—	—	—	—	—
Фосфорно-спичечныхъ	—	—	—	—	—	—	—	—	—	—	—	—
Красильныхъ	—	—	—	—	—	—	—	—	—	—	—	—
Токарныхъ	—	—	—	—	—	—	—	—	—	—	—	—
Машиннаго и горнаго масла	—	—	—	—	—	—	—	—	—	—	—	—
Итого	20	160	104064	36	788	1718906	7	26	6350	95	547	240500

Уѣздный г. Бѣлевъ.	Уѣздъ Бѣлевскій.			Итого въ городахъ.			Итого въ уѣздахъ.			Всего въ губерніи.			Итого.		
	Число фабр. и зав.	Число маст. и раб.	На какую сумму выработано.	Число фабр. и зав.	Число маст. и раб.	На какую сумму выработано.	Число фабр. и зав.	Число маст. и раб.	На какую сумму выработано.	Число фабрикъ и заводовъ.	Число мастеровъ и рабочихъ.	На какую сумму выработано.	Количество издѣлій въ городахъ	Количество издѣлій въ уѣздахъ.	Количество издѣлій въ губерніи.
—	—	—	—	—	—	—	—	—	—	2	66	34500	—	175000 п.	175000 п.
—	—	—	—	—	—	—	—	—	—	—	—	—	—	—	—
—	—	—	—	7	25	3040	70	157	23184	44	130	12901	1507350 ш.	2164000 ш.	3671000 ш.
—	—	—	—	—	—	—	1	5	800	—	—	—	1600 ш.	—	16000 ш.
—	—	—	—	—	—	—	—	—	—	—	—	—	—	—	—
—	—	—	—	—	—	—	—	—	—	2	85	68755	—	178264 п.	178264 п.
—	—	—	—	—	—	—	1	1066	968100	—	—	—	25160000 ш.	—	25160000 ш.
—	—	—	—	—	—	—	14	272	72340	—	—	—	149000 ш.	—	149000 ш.
1	4	500	—	—	—	—	3	33	11900	—	—	—	61 ш.	—	61 ш.
—	—	—	—	—	—	—	1	15	5200	3	57	30500	42 ш.	1878 ш.	1920 ш.
—	—	—	—	—	—	—	—	—	—	—	—	—	—	—	—
—	—	—	—	—	—	—	2	5	800	8	10	1685	—	—	—
—	—	—	—	—	—	—	—	—	—	7	26	3240	—	18500 ш.	18500 ш.
—	—	—	—	—	—	—	2	3	500	1	10	49543	864 ш.	8573 п.	9437 п.
Итого	34	101	63048	123	263	189516	347	8091	9072864	2308	9520	5574652	2655	17611	14647516

В Ъ Д О М О С Т Ъ

О числѣ свидѣтельствъ выданныхъ на право торговли въ 1889 году.

Наименованіе свидѣтельствъ.	По Тулѣ.	По Алек- сандру.	По Каши- рѣ.	По Вене- ву.	По Бого- родицкѣ.	По Епи- фани.	По Ефре- мову.	По Ново- сили.	По Черни.	По Кра- пивнѣ.	По Одос- ву.	По Бѣле- ву.	ВСЕГО.
Купеческихъ свидѣтельствъ.													
1 гильдии годовыхъ . . .	14	—	—	—	—	2	—	—	—	4	—	4	24
2 гильдии въ мѣстностяхъ.													
2 класса годовыхъ . . .	410	—	—	—	—	—	—	—	—	—	—	—	410
полугодовыхъ.	26	—	—	—	—	—	—	—	—	—	—	—	26
4 класса годовыхъ . . .	18	49	54	64	110	63	127	—	—	87	65	97	734
полугодовыхъ.	1	1	1	3	2	4	6	—	—	—	—	—	18
5 класса годовыхъ . . .	—	—	—	—	—	—	—	96	72	—	—	—	168
полугодовыхъ.	—	—	—	—	—	—	—	4	2	—	—	—	6
На мелочной торгъ съ полною пошлиною въ мѣстностяхъ:													
2 класса годовыхъ . . .	512	—	—	—	—	—	—	—	—	—	—	—	512
полугодовыхъ.	26	—	—	—	—	—	—	—	—	—	—	—	26
4 класса годовыхъ . . .	201	196	197	280	272	238	316	—	—	337	148	148	2369
полугодовыхъ.	21	20	18	19	14	20	38	—	—	21	11	9	191
5 класса годовыхъ . . .	—	—	—	—	—	—	—	222	224	—	—	—	446
полугодовыхъ.	—	—	—	—	—	—	—	26	16	—	—	—	42
Промысловыхъ 1 разряда.													
2 класса годовыхъ . . .	54	—	—	—	—	—	—	—	—	—	—	—	54
полугодовыхъ.	29	—	—	—	—	—	—	—	—	—	—	—	29
4 класса годовыхъ . . .	2	—	—	1	—	1	3	—	—	1	—	1	9
5 класса годовыхъ . . .	—	—	—	—	—	—	—	1	8	—	—	—	9
2-го разряда:													
2 класса годовыхъ . . .	151	—	—	—	—	—	—	—	—	—	—	—	151
полугодовыхъ.	14	—	—	—	—	—	—	—	—	—	—	—	14
4 класса годовыхъ . . .	1	—	1	—	2	2	9	—	—	—	3	5	23
полугодовыхъ.	1	—	1	—	—	—	—	—	—	1	—	—	3
5 класса годовыхъ . . .	—	—	—	—	—	—	—	2	1	—	—	—	3
3-го разряда.													
2 класса годовыхъ . . .	278	—	—	—	—	—	—	—	—	—	—	—	278
полугодовыхъ.	12	—	—	—	—	—	—	—	—	—	—	—	12
4 класса годовыхъ . . .	7	12	13	11	14	9	30	—	—	39	13	19	167
полугодовыхъ.	1	—	—	—	—	—	1	—	—	1	1	1	5
5 класса годовыхъ . . .	—	—	—	—	—	—	—	8	13	—	—	—	21
На развозный торгъ:													
годовыхъ . . .	13	15	12	6	9	2	10	3	5	7	13	3	98
полугодовыхъ.	4	—	3	—	1	—	—	—	2	1	—	—	11
На разносный торгъ:													
годовыхъ . . .	13	8	5	8	6	4	8	2	1	2	3	4	64
полугодовыхъ.	3	14	6	1	3	1	8	2	2	3	—	—	43

Приказчищи:													
1 класса годовыхъ	233	9	8	12	29	14	59	18	5	29	5	11	432
полугодовыхъ	14	1	1	—	3	2	8	2	1	2	—	—	34
2 класса годовыхъ	589	45	71	105	153	100	188	60	72	101	52	108	1644
полугодовыхъ	18	2	3	6	31	7	17	10	8	5	—	—	107
Паспортныхъ членамъ купече- скихъ семействъ:													
1 гильдіи годовыхъ	7	—	—	—	—	3	—	—	—	1	—	7	18
полугодовыхъ	1	—	—	—	—	—	—	—	—	—	—	—	1
2 гильдіи годовыхъ	206	15	39	30	72	37	85	58	35	48	40	62	727
полугодовыхъ	—	—	—	—	—	—	1	—	—	1	—	—	2
Билеты по 1 гильдіи въ мѣст- ностяхъ:													
2 класса годовыхъ	46	—	—	—	—	—	—	—	—	—	—	—	46
4 класса годовыхъ	—	2	—	—	—	2	3	—	—	11	—	12	30
полугодовыхъ	—	—	—	—	—	—	1	—	—	—	—	—	1
По 2 гильдіи въ мѣстностяхъ:													
2 класса годовыхъ	638	—	—	—	—	—	—	—	—	—	—	—	638
полугодовыхъ	33	—	—	—	—	—	—	—	—	—	—	—	33
4 класса годовыхъ	24	82	87	97	183	93	183	—	—	152	101	160	1162
полугодовыхъ	1	2	1	3	6	3	11	—	—	2	—	1	30
5 класса годовыхъ	—	—	—	—	—	—	—	159	110	—	—	—	269
полугодовыхъ	—	—	—	—	—	—	—	6	2	—	—	—	8
По мелочному торгу въ мѣст- ностяхъ:													
2 класса годовыхъ	341	—	—	—	—	—	—	—	—	—	—	—	341
полугодовыхъ	34	—	—	—	—	—	—	—	—	—	—	—	34
4 класса годовыхъ	2	27	30	57	19	54	55	—	—	32	16	61	353
полугодовыхъ	—	4	—	7	1	7	27	—	—	1	—	1	48
5 класса годовыхъ	—	—	—	—	—	—	—	16	7	—	—	—	23
полугодовыхъ	—	—	—	—	—	—	—	—	1	—	—	—	1
Ярмарочныхъ торговыхъ доку- ментовъ 3 разряда:													
Билетовъ мелочнаго торга	—	—	—	—	10	—	—	—	—	—	—	—	10
Приказчищихъ свидѣтельствъ:													
1 класса	—	—	—	—	1	—	—	—	—	—	—	—	1
2 класса	—	—	—	—	2	—	—	—	—	—	—	—	2
4 разряда билетовъ:													
2 гильдіи	—	—	—	—	2	5	—	—	—	—	—	—	7
Мелочнаго торга	—	—	—	—	2	14	—	—	—	—	—	4	20
Приказчищихъ свидѣтельствъ:													
1 класса	—	—	—	—	—	3	—	—	—	—	—	—	3
2 класса	—	—	—	—	—	5	—	—	—	—	—	—	5
<hr/>													
Итого годовыхъ	3760	460	517	671	869	624	1076	645	553	857	459	738	11223
Итого полугодовыхъ	239	44	34	39	61	44	118	50	34	38	12	12	725
Итого ярмарочныхъ	—	—	—	—	17	27	—	—	—	—	—	4	48
<hr/>													
ВСЕГО	3999	504	551	710	947	695	1194	695	587	889	471	754	11996

В Ъ Д О М О С Т Ъ

объ оборотахъ ярмарокъ, бывшихъ въ Тульской губернии въ 1889 году.

НАЗВАНІЕ УЪЗДОВЪ.	Число ярмарокъ.	Привезено	Продано	Осталось
		товаровъ.	товаровъ.	товаровъ.
		РУБЛИ.	РУБЛИ.	РУБЛИ.
1) Тульскій	3	23065	15200	7865
2) Алексинскій	13	212008	98770	113238
3) Каширскій	10	111742	60370	51372
4) Веневскій	4	23250	9885	13365
5) Епифанскій	3	160950	64575	96375
6) Богородицкій	9	139351	72065	67286
7) Ефремовскій	4	103005	58615	44390
8) Новосильскій	16	133319	68535	64784
9) Чернскій	8	112405	61600	50805
10) Крапивенскій	7	125380	74600	50780
11) Одоевскій	7	32570	20000	12570
12) Бѣлевскій	2	27990	18485	9505
Итого	86	1205035	622700	582335

ВѢДОМОСТЬ ОБЪ ОБОРОТАХЪ БАНКОВЪ ТУЛЬСКОЙ ГУБЕРНІИ ЗА 1889 ГОДЪ.

БАНКИ.	Къ 1 Января 1889 г. оставалось въ наличности.		Въ теченіе 1889 г. поступило.		Итого.		Въ теченіе 1889 г. израсходовано.		Къ 1 Января 1890 г. остается въ наличности.		Въ теченіе 1889 г. произведено банковыхъ оборотовъ.		Къ 1 Января 1889 г. находилось въ Банкѣ вкладовъ.		Въ теченіе 1889 г. поступило вкладовъ.		Всего вкладовъ.		Въ теченіе 1889 г. взято вкладовъ.		Къ 1 Января 1890 г. остается вкладовъ.		Къ 1 Января 1889 г. оставалось векселей.		Въ теченіе 1889 г. поступило.		Всего векселей.		Въ теченіе 1889 г. уплачено по векселямъ.		Просрочено и протестовано векселей.		Къ 1 Января 1890 г. остается векселей.	
	Руб.	К.	Руб.	К.	Руб.	К.	Руб.	К.	Руб.	К.	Руб.	К.	Руб.	К.	Руб.	К.	Руб.	К.	Руб.	К.	Руб.	К.	Руб.	К.	Руб.	К.	Руб.	К.	Руб.	К.	Руб.	К.	Руб.	К.
1) Бѣлевскій Городской Общественный Банкъ . . .	75132	53 1/2	311833	89 3/4	392966	43 1/4	331619	13 3/4	61347	29 1/2	649453	3 1/2	247681	2	27293	68	274974	70	34958	40	240016	30	107932	—	235045	—	342977	—	219407	62	3000	—	120569	38
2) Новосильскій Городской Общественный Банкъ . . .	7476	19	145882	93	153359	12	142136	43	11222	69	288019	36	50244	—	3430	—	53674	—	5315	—	48359	—	64466	65	121617	—	186083	65	119500	65	1800	—	64783	—
3) Веневскій Городской Общественный Банкъ . . .	16303	11	422695	19	438998	30	410223	41	28774	89	849221	71	133263	77	46565	76	179829	53	37433	89	142395	64	110524	50	309269	—	419793	50	303276	—	4438	—	112079	50
4) Крапивенскій Городской Общественный Банкъ . . .	11009	38	159733	91	170743	29	165436	92	5306	37	336180	12	66645	—	12531	—	79176	—	11652	—	67524	—	69068	—	143442	—	212510	—	133693	—	2220	—	76597	—
5) Тульское Мѣшанское Общество Взаимнаго Кредита . . .	1590	45	14445	89	16036	34	15849	28	187	6	134452	35	39161	70	600	—	39761	70	1115	75	38645	95	63578	—	171610	—	235188	—	175656	39	11097	61	48434	—
Итого . . .	111511	66 1/2	1060591	81 3/4	1172103	48 1/4	1065265	17 3/4	106838	30 1/2	2257326	57 1/2	536995	49	90420	44	627415	93	90472	4	536940	89	415569	15	980983	—	1396552	15	951533	66	22555	61	422462	88

В Ъ Д О М О С Т Ъ

О ССУДО-СБЕРЕГАТЕЛЬНЫХЪ ТОВАРИЩЕСТВАХЪ ТУЛЬСКОЙ ГУБЕРНІИ.

У Ѣ З Д Ы.	Названіе товарищ- ествъ.	1 8 8 8 г о д а .												1 8 8 9 г о д а .															
		Число членовъ.	Въ приходѣ было.		Израсходова- но.		Остается къ 1 Января 1889 года.		Въ томъ числѣ.				Число выдан- ныхъ ссудъ.	Сумма ссудъ выданныхъ въ 1888 г.		Число членовъ.	Въ приходѣ было.		Израсходова- но.		Остается къ 1 Января 1890 г.		Въ томъ числѣ.				Число выдан- ныхъ ссудъ.	Сумма вы- данныхъ ссудъ въ 1889 году.	
									Въ ссу- дахъ.		На ли- цо.												Въ ссу- дахъ.	На ли- цо.	Въ ссу- дахъ.	На ли- цо.			
			Рубли.	К.	Рубли.	К.	Рубли.	К.	Рубли.	К.	Рубли.	К.		Рубли.	К.		Рубли.	К.	Рубли.	К.	Рубли.	К.						Рубли.	К.
1) Новосильскій . . .	Моховское	74	16078	79	10006	69	6072	10	5773	72	298	38	93	6545	—	61	11347	25	5854	67	5492	58	4146	76	1345	82	56	3662	—
2) Алексинскій . . .	{ Верхне Суходольское	140	2248	44	2209	27	61	50	1937	—	61	50	124	1937	—	122	2956	93	2916	17	40	76	1897	—	40	76	130	2456	50
	{ Першинское	54	6904	28	8163	33	13789	45	10340	—	3449	45	140	4622	—	51	10375	49	7411	12	11632	84	7977	—	3655	84	182	4690	—
3) Веневскій	{ Новоприборное	32	2006	45	107	99	1898	46	1879	72	18	74	89	1879	72	—	—	—	—	—	9458	—	9458	—	—	—	—	9458	—
	{ Озеренское	—	—	—	—	—	—	—	—	—	—	—	—	—	—	—	—	—	—	—	281	25	175	—	106	25	—	106	25
4) Чернскій	Старухинское	270	34540	36	16480	20	18133	16	11285	26	6847	90	279	11285	26	270	44227	98	27168	45	16082	60	10308	33	5774	27	250	10308	33
	{ Севрюковское	467	57014	34	41654	95	15359	39	13173	88	2185	51	815	28415	—	409	62106	72	46492	33	15614	39	13472	30	2142	9	895	33737	—
	{ Хотушское	383	25570	62	7789	94	17780	68	17188	20	592	48	71	3539	—	—	—	—	—	—	—	—	—	—	—	—	—	—	—
5) Тульскій	{ Денисовское	314	9582	80	2509	42	7073	38	6897	75	175	63	24	783	12	273	12046	74	11920	77	6298	55	6172	58	125	97	227	1902	—
	{ Пасловское	458	31132	68	14360	49	16772	19	14577	28	2194	91	917	22791	—	425	30170	64	12936	81	17233	83	14829	97	2403	86	929	23410	—
	{ Якшинское	331	20790	10	18737	2	9946	34	7893	26	2053	8	454	14337	27	295	16794	4	15224	21	8990	49	7420	63	1569	86	434	12577	50
6) Одоевскій	{ Каширское	120	11581	81	11422	91	158	85	4442	50	158	85	455	9468	—	180	16008	40	15844	26	6337	42	6514	43	322	99	595	13448	50
	{ Мокринское	83	827	22	774	45	52	77	432	—	52	77	14	432	—	49	1070	39	895	51	57	77	1012	62	57	77	62	1012	62
	{ Пятницкое	337	33908	80	31042	17	11512	88	6878	70	4634	18	780	23073	—	395	38705	53	37204	52	13551	16	9553	90	4000	26	1003	29768	50
Итого	14	3063	252186	69	165186	83	118611	15	120699	27	22723	38	4255	129107	37	2530	245810	11	183868	82	111574	64	92938	52	21543	74	4763	146537	20

О ПОСТУПЛЕНИИ СБОРОВЪ

ВЪ ТУЛЬСКОЙ ГУБЕРНІИ ЗА 1889 ГОДЪ (Лит. А и Б).

О ПОСТУПЛЕ ВЪ ТУЛЬСКОЙ ГУБЕР

О ПОДАТЯХЪ И НЕДОИМКАХЪ ПО

РОДЫ ПОДАТЕЙ.	Слѣдовало вступить.			
	Недоимокъ.		Оклада.	
	Рубли.	К.	Рубли.	К.
I.				
Налоги и подати.				
1) Государственный поземельный налогъ:				
а) Съ бывшихъ государственныхъ крестьянъ	13052	44	60886	40
б) Съ бывшихъ помѣщичьихъ крестьянъ	12368	31	129949	41
в) Съ земель частныхъ землевладѣльцевъ	65046	45	174371	51
г) Съ городскихъ земель	226	72	1577	81
Итого поземельнаго налога	90693	92	366785	13
2) Налогъ съ недвижимыхъ имуществъ въ городахъ посадахъ и мѣстечкахъ	7456	21	101000	—
II.				
Выкупные платежи за земли:				
а) Съ бывшихъ помѣщичьихъ крестьянъ	411190	11	1917735	14
б) Съ бывшихъ государственныхъ крестьянъ на основаніи закона 12 Іюня 1886 года	213376	54	577041	71
На основаніи особыхъ правилъ	433	17	976	79
Итого выкупныхъ платежей	624999	82	2495753	64
III.				
Недоимки отмѣненныхъ сборовъ.				
1) Подушная подать:				
а) Съ бывшихъ государственныхъ крестьянъ	5569	82	—	—
б) Съ бывшихъ помѣщичьихъ крестьянъ	323	14	—	—
2) Оброчная подать и лѣсной налогъ съ бывшимъ государственныхъ крестьянъ	31741	5	—	—
Итого недоимокъ	37634	1	—	—
В с е г о	760783	96	2963538	77
IV.				
Другихъ неокладныхъ взысканій по вѣдомствамъ:				
Министерства Государственныхъ Имуществъ	5056	28	—	—
Министерства Финансовъ по Департаменту Государственнаго Казначейства	11058	27	—	—
Неокладныхъ сборовъ	328096	24	—	—
Торговли и Мануфактуръ	8526	46	—	—
Министерства Внутреннихъ Дѣлъ	27012	23	—	—
Почтово-Телеграфнаго Вѣдомства	—	—	—	—
Министерства Юстиціи	4068	73	—	—
Министерства Народнаго Просвѣщенія	5524	93	—	—

НИИ СБОРОВЪ

НИИ ЗА 1889 ГОДЪ (Лит. А).

ТУЛЬСКОЙ ГУБЕРНИИ ЗА 1889 ГОДЪ.

Вновь причислено		И с к л ю ч е н о.		В з ы с к а н о.		Осталось къ 1 Января 1890 года.													
Недоим.	Оклада.	Недоим.	Оклада.	Недоимок.	Оклада	Недоимок.	Оклада.	В С Е Г О.											
Рубли. К.	Рубли. К.	Рубли. К.	Рубли. К.	Рубли. К.	Рубли. К.	Рубли. К.	Рубли. К.	Рубли. К.	Рубли. К.										
1762	13439	24	22544	12397	20	55753	—	67082	504235	571317									
2235	11444	23089	51723	11221	24	122821	13	93853	672549	76642									
604446	274859	20392	4199—	56575	4	120144	55	1431195	5277655	6708850									
—	—	—	2122	226	72	1535	79	—	2080	2080									
608443	299742	43685	496289	80420	20	300254	47	1592130	6456519	8048649									
1167	14	—	—	7168	96	96764	47	145439	423553	568992									
2768	16	2468	9	2811	99	7677	84	338520	66	1747133	14	72625	62	165392	25	238017	87		
279	68	221	50	132	83	592	53	196972	21	469074	2	16551	18	107596	66	124147	84		
—	—	—	—	—	—	433	17	854	37	—	—	—	—	122	42	—	—	122	42
3047	84	2689	59	2944	82	8270	37	535926	4	2217061	53	89176	80	273111	33	362288	13		
3184	—	—	—	—	—	—	—	101	81	—	—	5499	85	—	—	—	—	5499	85
45	67	—	—	—	—	—	—	205	40	—	—	163	41	—	—	—	—	163	41
50	40	—	—	100	—	—	—	7081	24	—	—	24610	21	—	—	—	—	24610	21
127	91	—	—	100	—	—	—	7388	45	—	—	30273	47	—	—	—	—	30273	47
10427	32	5687	1	3481	67	13233	26	630903	65	2614080	47	136825	96	341912	5	478738	1		
7053	87	—	—	970	24	—	—	6569	7	—	—	4574	84	—	—	—	—	4574	84
3999	82	—	—	5067	10	—	—	3936	93	—	—	6054	6	—	—	—	—	6054	6
6585	95	—	—	2130	65	—	—	6721	96	—	—	325829	58	—	—	—	—	325829	58
65606	43	—	—	487	23	—	—	62577	56	—	—	11068	10	—	—	—	—	11068	10
19023	91	—	—	299	46	—	—	24499	66	—	—	21237	2	—	—	—	—	21237	2
—	—	—	—	434	73	—	—	415	2	—	—	1971	—	—	—	—	—	1971	—
7206	90	—	—	3091	74	—	—	3830	1	—	—	4353	88	—	—	—	—	4353	88
31981	26	—	—	50	33	—	—	24409	61	—	—	13046	25	—	—	—	—	13046	25

О ПОДАТЯХЪ И НЕДОИМКАХЪ ПО

РОДЫ ПОДАТЕЙ.

	Слѣдовало вступить.			
	Недоимокъ.		Оклада.	
	Рубли.	К.	Рубли.	К.
Министерства Военнаго	—	—	—	—
Министерства Путей Сообщенія	—	—	—	—
Всего	389343	14	—	—

*) Въ томъ числѣ взысканій на ответственности Губернскаго Начальства.

П о в ѣ д о м с т в а м ѣ :

Департамента Государственнаго Казначейства	—	—	—	—
Департамента неокладныхъ сборовъ	—	—	—	—
Департамента Торговли и Мануфактуръ	—	—	—	—
Министерства Внутреннихъ Дѣлъ	—	—	—	—
Министерства Юстиціи	—	—	—	—
Итого	—	—	—	—

ТУЛЬСКОЙ ГУБЕРНІИ ЗА 1889 ГОДЪ.

Вновь причислено				И с к л ю ч е н о .				В з ы с к а н о .				Осталось къ 1 Января 1890 года.					
Недоим.		Оклада.		Недоим.		Оклада.		Недоимок.		Оклада.		Недоимок.		Оклада.		В С Е Г О .	
Рубли.	К.	Рубли.	К.	Рубли.	К.	Рубли.	К.	Рубли.	К.	Рубли.	К.	Рубли.	К.	Рубли.	К.	Рубли.	К.
450	—	—	—	—	—	—	—	450	—	—	—	—	—	—	—	—	—
49	—	—	—	—	—	—	—	49	—	—	—	—	—	—	—	—	—
142395	87	—	—	12096	75	—	—	133458	82	—	—	386183	44	—	—	386183	44
—	—	—	—	—	—	—	—	—	—	—	—	765	42	—	—	765	42
—	—	—	—	—	—	—	—	—	—	—	—	1908	57	—	—	1908	57
—	—	—	—	—	—	—	—	—	—	—	—	11068	10	—	—	11068	10
—	—	—	—	—	—	—	—	—	—	—	—	98	69	—	—	98	69
—	—	—	—	—	—	—	—	—	—	—	—	1008	78	—	—	1008	78
—	—	—	—	—	—	—	—	—	—	—	—	14849	56	—	—	14849	56

Вѣдомость о распредѣленіи недоимокъ по уѣздамъ и городамъ (Лит. Б)

Н Е Д О И М О К Ъ.

Города и уѣзды.	По оброчнымъ податямъ.		По подушной подати.		По податямъ другихъ наиме- нованій.		По обществен- нымъ сборамъ.		По лѣсной по- дати.		По земельному налогу.		По выкупнымъ платежамъ.		По налогу съ нед- вижимыхъ иму- ществъ.		По разорочкѣ недоимокъ.		По разнымъ взысканіямъ.		ВСЕГО.	
	Рубли.	К.	Руб.	К.	Рубли.	К.	Р.	К.	Р.	К.	Р.	К.	Рубли.	К.	Руб.	К.	Р.	К.	Рубли.	К.	Рубли.	К.
	Губернскій го- родъ Тула	—	—	—	—	—	—	—	—	—	—	—	—	—	—	—	—	—	—	34441	44	34441
Гульскій уѣз.	—	—	814	—	2533	86	—	—	—	—	—	—	1297	81	—	—	—	—	20597	57	24437	38
Алексинъ .	—	—	—	—	—	—	—	—	—	—	—	—	—	—	545	93	—	—	935	42	1481	35
Алексинскій уѣздъ . .	—	—	36	27	2335	78	—	—	—	—	—	—	10778	3	—	—	—	—	200	—	13350	8
Кашира . .	—	—	—	—	—	—	—	—	—	—	—	—	—	—	792	75	—	—	2700	—	3492	75
Каширск. уѣз.	9	6	—	—	6504	81	—	—	—	—	—	—	65464	2	—	—	—	—	203	41	72181	30
Веневъ . .	—	—	—	—	—	—	—	—	—	—	—	—	—	—	393	3	—	—	2106	7	2499	10
Веневскій уѣз.	—	—	—	—	4310	79	—	—	—	—	—	—	22399	42	—	—	—	—	528	5	27238	26
Елифанъ . .	—	—	—	—	—	—	—	—	—	—	—	—	—	—	2199	9	—	—	1900	35	4099	44
Елифанс. уѣз.	—	—	—	—	11529	17	—	—	—	—	—	—	4521	33	—	—	—	—	361	—	16411	50
Богородицкѣ .	—	—	—	—	—	—	—	—	—	—	—	—	—	—	—	—	—	—	900	—	900	—
Богородицкій уѣздъ . .	—	—	—	—	1475	86	—	—	—	—	—	—	—	—	—	—	—	—	426	27	1902	13
Ефремовъ . .	—	—	—	—	—	—	—	—	—	—	—	—	—	—	1190	99	—	—	8290	—	9480	99
Ефремов. уѣз.	24007	75	5580	52	24583	49	—	—	—	—	—	—	156380	96	—	—	—	—	162519	75	373072	47
Новосиль . .	—	—	—	—	—	—	—	—	—	—	—	—	—	—	35	28	—	—	765	12	800	40
Новосильскій уѣздъ . .	—	—	—	—	7886	11	—	—	—	—	—	—	88145	17	—	—	—	—	140998	—	237029	28
Чернь . . .	—	—	—	—	—	—	—	—	—	—	—	—	—	—	—	—	—	—	2846	25	2846	25
Чернскій уѣз.	593	40	38	33	10752	51	—	—	—	—	—	—	8291	24	—	—	—	—	363	39	20038	87
Крапивна . .	—	—	—	—	—	—	—	—	—	—	—	—	—	—	93	4	—	—	1200	3	1293	7
Крапивенскій уѣздъ . .	—	—	—	—	3906	80	—	—	—	—	—	—	1607	45	—	—	—	—	765	93	6280	18
Одоевъ . . .	—	—	—	—	—	—	—	—	—	—	—	—	—	—	439	81	—	—	2000	67	2440	48
Одоевскій уѣз.	—	—	—	—	2814	86	—	—	—	—	—	—	3402	70	—	—	—	—	448	—	6665	56
Бѣлевъ . . .	—	—	—	—	—	—	—	—	—	—	—	—	—	—	—	—	—	—	375	85	375	85
Бѣлевскій уѣз.	—	—	—	—	1852	45	—	—	—	—	—	—	—	—	—	—	—	—	310	87	2163	32
Итого .	24610	21	5663	26	80486	49	—	—	—	—	—	—	362288	13	5689	92	—	—	386183	44	864921	45

В Ъ Д О М О С Т Ъ

о земскихъ сборахъ по рубрикамъ обложенія за 1889 годъ.

У Ъ З Д Ы	Съ земель.			Съ торговыхъ и фабричныхъ помѣщеній и другихъ недвижимыхъ имуществъ.			Съ свидѣтельствъ и патентовъ.			И т о г о.	
	Руб.	Коп.	%	Руб.	Коп.	%	Руб.	Коп.	%	Руб.	Коп.
1. Тульскій	38658	27	42,3	24635	34	27,0	28000	—	30,7	91293	61
2. Алексинскій	24827	10	70,6	5543	10	15,7	4809	25	15,7	35179	45
3. Каширскій	34919	18	73,2	8062	31	16,9	4738	43	9,9	47719	92
4. Веневскій	42276	10	78,0	6369	68	11,7	5573	62	10,3	54219	40
5. Богородицкій	60034	27	81,2	7619	63	10,3	6295	50	8,5	73949	40
6. Епифанскій	50625	50 ^{1/2}	84,2	5078	83	8,4	4458	6	7,4	60162	39 ^{1/2}
7. Ефремовскій	78161	2	84,6	7570	34	8,2	6652	80	7,2	92384	16
8. Новосильскій	54388	90	79,4	8516	—	12,4	5596	10	8,2	68501	—
9. Чернскій	40331	20	79,8	6029	55 ^{3/4}	11,9	4207	72	8,3	50568	47 ^{3/4}
10. Крапивенскій	24731	59	57,8	11699	96	27,3	6370	60	14,9	42802	15
11. Одоевскій	33727	85	83,3	3161	45	7,8	3583	35	8,9	40472	65
12. Бѣлевскій	35796	33 ^{1/4}	74,0	6885	47 ^{3/4}	14,3	5659	68	11,7	48341	49
И т о г о	518477	31 ^{3/4}	73,5	101171	67 ^{1/2}	14,3	85945	11	12,2	705594	10 ^{1/4}

В Ё Д О

М О С Т Ъ

о назначенныхъ по смѣтамъ расходахъ на губернскія и уѣздныя

земскія потребности по Тульской губерніи за 1889 года.

№	Предметы расходовъ.	П О У Ъ З Д Н Ы М Ъ																	
		По губернской смѣтѣ.			Тульского уѣзда.			Алексинскаго уѣзда.			Каширскаго уѣзда.			Веневскаго уѣзда.			Богородицкаго уѣзда.		
		Руб.	К.	%	Руб.	К.	%	Руб.	К.	%	Руб.	К.	%	Руб.	К.	%	Руб.	К.	%
1	Дорожная повинность . . .	3172	—	1,5	4945	—	6,4	2820	—	9,2	1835	—	4,0	5000	—	10,2	2825	—	4,4
2	Содержаніе мѣстнаго гражданскаго управленія	16731	—	8,1	7058	—	9,2	2905	70	9,5	5461	80	11,8	3430	70	7,0	7096	70	11,0
3	Содержаніе мировыхъ по крестьянскимъ дѣламъ учрежденія	5075	—	2,4	3380	—	4,3	2680	—	8,7	2840	—	6,1	3000	—	6,1	3300	—	5,1
4	Содержаніе судебныхъ мировыхъ учреждений	—	—	—	17850	80	23,2	6820	—	22,5	7096	80	15,4	8540	—	17,5	9311	—	14,5
5	Содержаніе земскаго управленія	15848	—	7,7	9125	—	11,9	5174	—	16,9	5600	—	12,1	6920	—	14,2	6850	—	10,6
6	На народное здравіе	117425	—	56,8	15000	—	19,5	6476	—	21,1	12000	—	26,0	14652	—	30,0	22980	29	35,7
7	На общественное призрѣніе	11694	—	5,6	200	—	0,3	300	—	1,0	900	—	1,9	76	80	0,2	1050	—	1,6
8	На народное образованіе	12999	—	6,2	17860	—	23,3	2000	—	6,4	5630	—	12,2	3750	—	7,7	9500	—	14,8
9	На другіе опредѣленные въ смѣтахъ предметы	21648	—	10,7	650	—	0,9	1000	—	3,2	1640	—	3,6	250	—	0,5	1501	—	2,3
10	На непредвидѣнныя надобности	2074	—	1,0	774	81	1,0	472	55	1,5	3200	41	6,9	3212	—	6,6	—	—	—
Итого		206665	—	100,0	76843	61	100,0	30648	25	100,0	46204	1	100,0	48831	50	100,0	64413	99	100,0
Кромѣ того назначено на губернскія повинности		—	—	—	26000	—	—	5111	20	—	5853	23	—	9200	—	—	14535	41	—
ВСЕГО		—	—	—	102843	61	—	35759	45	—	52057	24	—	58031	50	—	78949	40	—
Противъ смѣты на 1888 г. болѣе—менѣе		-12194	—	—	-1633	92	—	-1579	55	—	-257	59	—	-1766	25	—	-1890	79	—

	С М Ъ Т А М Ъ.																					Всего.				
	Елифанскаго уѣзда.			Ефремовскаго уѣзда.			Новосильскаго уѣзда.			Чернскаго уѣзда.			Кранивскаго уѣзда.			Одоевскаго уѣзда.			Бѣлевскаго уѣзда.							
	Руб.	К.	%	Руб.	К.	%	Руб.	К.	%	Руб.	К.	%	Руб.	К.	%	Руб.	К.	%	Руб.	К.	%	Руб.	К.	%	Руб.	К.
	2720	—	5,0	4320	—	5,5	2833	34	4,7	1000	—	2,2	4938	38	12,4	1300	—	3,4	2200	—	5,2	39908	92	4,8		
	4069	70	7,7	5164	29	6,5	4334	85	7,2	4436	70	10,0	3580	40	9,0	3085	70	8,3	3112	85	7,4	70468	39	8,5		
	2750	—	5,1	2900	—	3,7	3000	—	5,0	2800	—	6,3	2500	—	6,2	2600	—	7,0	2700	—	6,4	39525	—	4,8		
	7470	—	13,8	12285	—	15,5	10530	—	17,6	9160	—	20,6	8044	—	20,1	6900	—	18,5	10216	—	24,3	114223	60	13,8		
	5550	—	10,3	8217	—	10,4	6828	—	11,5	5900	—	13,3	5152	—	12,8	4690	—	12,6	5400	—	12,9	9127	—	11,0		
	13568	65	25,2	28442	36	35,6	20693	50	34,6	12280	92	27,7	11254	8	28,1	9250	—	24,8	12404	—	29,5	296426	80	35,7		
	160	—	0,3	600	—	0,8	100	—	0,2	—	—	—	—	—	—	100	—	0,2	120	—	0,3	15300	80	1,8		
	7000	—	13,0	16300	—	20,6	10000	—	16,7	3708	34	8,4	3730	—	9,3	377	50	1,5	4505	—	10,7	97359	84	11,7		
	10103	98	18,7	799	80	1,0	—	—	—	2361	41	5,3	48	—	0,1	7279	72	19,5	1189	33	2,8	48471	24	5,8		
	500	—	0,9	300	—	0,4	1500	—	2,5	2761	93	6,2	790	12	2,0	1578	13	4,2	200	—	0,5	17362	95	2,1		
	53892	33	100,0	79328	45	100,0	59819	69	100,0	44409	30	100,0	40010	18	100,0	37661	5	100,0	42047	18	100,0	830274	54	100,0		
	9285	52	—	18881	11	—	13551	—	—	11729	6	—	8255	82	—	6800	—	—	6500	—	—	135702	35	—		
	63177	85	—	9209	56	—	73370	69	—	56138	36	—	48266	—	—	43961	5	—	48547	18	—	759311	89	—		
	-62	26	—	-4220	3	—	-20	—	—	-1579	64 ^{3/4}	—	-452	81	—	-182	45	—	-14	74	—	-2727	95 ^{3/4}	—		

ВѢДОМОСТЬ

ПО ЗЕМСКОМУ СТРАХОВАНИЮ.

	1885	1886	1887	1888	1889
По обязательному страхованию строений:					
Дворовъ	159971	165006	164115	163654	167584
Цѣнность	15759000	14356551	14401021	13658542	12638178
По добровольному страхованию строений:					
Дворовъ	21899	19380	17350	16692	17092
Цѣнность	7623422	7414663	5834739	6178656	6413818
По страхованию земледѣльческихъ про- дуктовъ:					
Число страхованій	—	—	—	—	192
Цѣнность	—	—	—	—	439117
Слѣдовало къ поступленію по обяза- тельному страхованію и по нормальной оцѣнкѣ:					
Недоимки	114841 81	180570 18	337682 61	382054 39	387830 48 ^{1/2}
Оклада	227837 22	379481 40	376894 26	372834 95	310779 53
Поступило платежей:					
По нормальной оцѣнкѣ	162108 85	186346 29	368281 14	364346 1 ^{1/2}	327488 75
По особо возвышенной оцѣнкѣ	82349 73	61737 7	57421 52	35250 72	31867 84
По добровольному страхованію строеній	87012 56	79432 64	66187 55	61116 95	65428 95 ^{1/2}
По страхованію земледѣльческихъ про- дуктовъ	—	—	—	—	4942 93
Выдано вознагражденій:					
По нормальной оцѣнкѣ	264106 50	157823 59	197063 75 ^{3/3}	152108 71	146986 64
По особо возвышенной оцѣнкѣ	114677	67476	40740 18	21874 50	16685 29
По добровольному страхованію строеній	84117	69984	68753	25961	40817
По страхованію земледѣльческихъ про- дуктовъ	—	—	—	—	—
Стоимость страховаго управленія	23637 60	26082	29615	29326 21	36036 26 ^{1/2}

В Ъ Д О Ж О С Т Ъ

о лицахъ, избранныхъ въ гласные уѣздныхъ земскихъ собраній на трехлѣтїе 1889 -- 1892 года.

НАЗВАНІЕ УѢЗДОВЪ.	Ч И С Л О Г Л А С Н Ы Х Ъ .					ИТОГО.
	Положено по закону.	ИЗБРАННЫХЪ.				
		Дворянъ.	Духов- ныхъ.	Купцовъ.	Крестьян.	
Тульскій	48	33	—	3	12	48
Алексинскій	26	14	—	2	10	26
Каширскій	26	15	—	4	7	26
Веневскій	34	19	—	3	12	34
Богородицкій	46	17	—	2	19	38
Епифанскій	34	18	—	4	12	34
Ефремовскій	50	27	3	6	14	50
Новосильскій	38	22	—	3	9	34
Чернскій	30	19	—	1	10	30
Крапивенскій	28	17	—	2	9	28
Одоевскій	28	16	—	3	9	28
Бѣлевскій	28	14	—	6	8	28
Итого	416	231	3	39	131	404

В Ъ Д О

О ДОХОДАХЪ, ДѢЙСТВИТЕЛЬНО ПОСТУПИВШИХЪ ВЪ

М О С Т Ъ

1889 ГОДУ ПО ГОРОДАМЪ ТУЛЬСКОЙ ГУБЕРНІИ.

№ по порядку.

НАЗВАНІЕ ГОРОДОВЪ.

	ДОХОДЫ ОБЫКНОВЕННЫЕ																			
	Съ городскихъ недвижныхъ имуществъ и оброчныхъ статей.		За проходы и проездъ по городскимъ сооружениямъ и за стоянку судовъ.		Одночного сбора съ недвижимыхъ имуществъ.		Съ документовъ на право производства торговли и промысловъ.		Съ трактирныхъ заведеній, постоялыхъ дворовъ и съѣстныхъ лавочекъ.		Съ извознаго и перевознаго промысловъ.		Съ лошадей и экипажей содержимыхъ частными лицами.		Съ собакъ.		Съ засвидѣствованія протеста и представления ко взысканію различныхъ актовъ.		За клейменіе мѣръ и вѣсовъ.	
	Рубли.	К.	Рубли.	К.	Рубли.	К.	Рубли.	К.	Рубли.	К.	Рубли.	К.	Рубли.	К.	Рубли.	К.	Рубли.	К.	Рубли.	К.
1 Тула	23752	18	—	—	58241	22	21956	63	27205	—	4684	—	8053	32	—	—	5846	96	1499	65
2 Алексинъ	3637	60	575	30	212	24	1462	35	665	—	—	—	—	—	—	—	757	50	—	—
3 Кашира	6999	36	2226	90	928	8	1690	88	3183	91	—	—	—	—	—	—	226	25	—	—
4 Веневъ	7528	52	—	—	188	23	1898	57	3025	—	—	—	—	—	—	—	739	45	—	—
5 Елифанъ	3969	87	—	—	438	92	1957	1	2790	—	—	—	—	—	—	—	662	75	—	—
6 Богородицкъ	8367	80	—	—	383	25	1886	97	2375	—	—	—	—	—	—	—	632	40	—	—
7 Ефремовъ	19194	80	—	—	1104	40	2768	53	4727	7	135	—	—	—	—	—	1387	29	—	—
8 Новосиль	5614	18	—	—	307	8	1405	80	1611	5	—	—	—	—	—	—	393	95	—	—
9 Чернь	2865	72	—	—	438	42	1809	65	1828	—	—	—	—	—	—	—	190	5	—	—
10 Крапивна	6276	31	—	—	—	—	2597	49	1730	—	—	—	—	—	—	—	283	20	—	—
11 Одоевъ	6884	30	—	—	586	49	1009	5	1747	50	—	—	—	—	—	—	288	75	—	—
12 Бллевъ	18752	43	862	50	1500	—	2021	45	5336	—	—	—	—	—	—	—	344	80	—	—
Итого	113843	7	3664	70	64328	33	42464	38	56223	53	4819	—	8053	32	—	—	11753	35	1499	65

	Н Ы Е.			ДОХОДЫ ЧРЕЗВЫЧАЙНЫЕ												И Т О Г О.	ВСЕГО ДОХОДОВЪ.														
	Съ аукціонныхъ продажъ движимаго имущества.	Съ привозимыхъ въ городъ и отвозимыхъ изъ него товаровъ.	Мелочные и случайные.	Изъ недоимокъ.	Изъ городскихъ капиталовъ.	Прибылей отъ Городскихъ Банковъ.	ПОСОБІЯ.			Изъ другихъ источниковъ.																					
	Руб.	К.	Руб.	К.	Руб.	К.	Рубли.	К.	Рубли.	К.	Рубли.	К.	Рубли.	К.	Рубли.	К.	Рубли.	К.	Рубли.	К.											
1 Тула	215	63	—	—	242	80	151697	39	20790	30	—	—	—	—	32972	43	—	—	60908	77	114671	50	266368	89							
2 Алексинъ	—	—	—	—	—	—	7309	99	1128	63	—	—	—	—	706	70	—	—	31990	78	33826	11	41136	11							
3 Кашира	—	—	—	—	163	43	15418	81	3386	84	—	—	—	—	522	48	—	—	555	95	4465	27	19884	8							
4 Веневъ	—	—	—	—	293	98	13673	75	—	—	—	—	—	1852	84	—	—	—	—	—	—	1852	84	15526	59						
5 Елифанъ	—	—	—	—	—	—	9818	55	—	—	—	—	—	—	—	—	—	—	—	—	354	17	135	45	489	62	10308	17			
6 Богородицкъ	—	—	—	—	145	64	13791	6	4445	66	—	—	—	—	—	—	—	—	898	93	200	—	5713	66	10359	32	24150	39			
7 Ефремовъ	82	75	309	73	282	31	29991	88	2154	48	—	—	—	—	—	—	—	—	—	—	900	—	3232	96	7186	37	37178	25			
8 Новосиль	—	—	60	78	1447	68	10840	52	—	—	—	—	—	223	75	—	—	—	—	—	—	—	—	223	75	11064	27				
9 Чернь	—	—	—	—	—	—	7131	84	600	9	—	—	—	—	—	—	—	—	—	—	—	—	—	144	50	744	59	7876	43		
10 Крапивна	—	—	—	—	299	6	11186	6	242	22	418	94	—	—	—	—	—	—	—	—	—	—	—	310	—	775	—	1746	16	12932	22
11 Одоевъ	—	—	262	7	456	34	11234	50	—	—	—	—	—	—	—	—	—	—	—	—	—	—	—	—	—	—	—	—	11234	50	
12 Бллевъ	—	—	—	—	653	24	29470	42	1209	74	2880	77	—	—	—	—	—	—	—	—	—	—	—	—	—	507	28	4597	79	34068	21
Итого	298	38	632	58	3984	48	311564	78	33957	96	3299	71	2076	59	34201	61	898	93	1764	17	103964	35	180163	32	491728	11					

ВЪДОМОСТЬ

О РАСХОДАХЪ, ДѢЙСТВИТЕЛЬНО ПРОИЗВЕДЕННЫХЪ

ВЪ 1889 ГОДУ, ПО ГОРОДАМЪ ТУЛЬСКОЙ ГУБЕРНИИ.

№ по порядку.	Название городовъ.	П Р Е Д М Е Т Ы Р А												
		Содержаніе городского общественаго управленія.	Содержаніе городскихъ общественныхъ зданий и памятниковъ.	Уплата суммъ по городскимъ займамъ и обязательствамъ.	Выдача пенсій.	Содержаніе учебныхъ заведеній.	Содержаніе благотворительныхъ заведеній.	Содержаніе другихъ общественныхъ заведеній.	Пособіе казнь.	Отправленіе воинскаго поста и другихъ воинскихъ потребностей.	Отопленіе и освѣщеніе тюремъ.	Содержаніе городского врача и другихъ лицъ медицинской службы.	Содержаніе чиновъ городской полиціи.	Содержаніе пожарной команды.
		Руб. К.	Руб. К.	Руб. К.	Руб. К.	Руб. К.	Руб. К.	Руб. К.	Руб. К.	Руб. К.	Руб. К.	Руб. К.	Руб. К.	Руб. К.
1	Тула .	30456 13	7968 20	23955 15	21 45	9995	3334		8658	43397 92	4397 51	4877 50	20757 29	19796 49
2	Алексинъ .	2637 14				832 32 1/2	312		726 21 3/4	418 46 3/4	952 3 1/2	224	1074	696
3	Кашира .	2832			112 59	3303 52		425	287 97	1441 94	445	1754 43	767 86	
4	Веневь .	3306	512 92	1188		3571		686	243 61	588 61	1084	864	1013 95	
5	Елифанъ .	1683 73	40			2340	400	230	744	467 60	398	870		
6	Богородицкъ .	4367 80	518 32		464 41	2921 57	930		1125	396 50	501	656	2323 31	
7	Ефремовъ .	3600 32	2202 32		114 37	3450 41	1550 73		8296 2	727 56	475 10	750	2496	
8	Новосиль .	2150 49	1036 62		190 59	1296 10		775		725 76	431			
9	Чернь .	1186 32	576 37			554 16		174	734 71	144 12	36	620 2		
10	Крапивна .	2390 10	269 23			3012 8	328	121 46	703 59	345 22	661 34	360	833	
11	Одоевъ .	2071 56	543 4		57 13	710 28	275		374	142 69	266 70	979 65	1152 46	
12	Бѣлевъ .	6489 90	3550 82		168 91	5453 1		2761	309 42	622 7	1261	3177 58		
	Итого .	63171 49	17217 84	2543 15	1129 45	37439 45 1/2	7129 73	351 46	25447 82 3/4	47011 37 3/4	11119 77 1/2	10789 20	35749 28	23426 76

С Х О Д О В Ъ.																		Расходы на предметы, относящиеся къ пользамъ города, но невозвѣдшіе въ предыдущія графы		И Т О Г О.	Всего расходовъ.
Квартирное довольствіе чиновъ полиціи и пожарной команды.	Вещественное довольствіе городской полицейской команды.	Вещественное довольствіе городской пожарной команды.	Пользованіе въ больницахъ чиновъ городскихъ полиціи и пожарныхъ командъ.	Содержаніе общественной пожарной команды.	Содержаніе помѣщеній для городского общественного управленія.	Устройство и наемъ помѣщеній для городского полиціискаго управленія, съ отопленіемъ и освѣщеніемъ.	Устройство и наемъ помѣщеній для пожарной команды, съ отопленіемъ и освѣщеніемъ.	Содержаніе и устройство мостовыхъ.	Освѣщеніе города.	И Т О Г О.		По строительной части.	По другимъ городскимъ надобностямъ.	И Т О Г О.		Руб. К.	Руб. К.				
Руб. К.	Руб. К.	Руб. К.	Руб. К.	Руб. К.	Руб. К.	Руб. К.	Руб. К.	Руб. К.	Руб. К.	Руб. К.	Руб. К.	Руб. К.	Руб. К.	Руб. К.	Руб. К.	Руб. К.	Руб. К.				
3854 35			118 48		2054 30	6241 74	2200		18171 77	5705 39	215960 67	74 46	42971 79	50408 22	266368 89						
86 21 1/4				394 60 1/2	12 47 1/2			226 5	50 48	8642 3/4	339 98	26123 35	26463 33	35105 33 3/4							
		142 50					28	105 66	99 72	11696 19		8108 17	8108 17	19804 36							
182	175			100	245 98		91 10	162 52		14014 69	1000	1260 28	2260 28	16274 97							
96				1485	324			192 50	50	9320 83		1343 10	1343 10	10663 93							
				2241 72	35 24			1843 70	179 83	18504 40	1124 90	4178 43	5303 33	23807 73							
200	250			3931 13	189 50			42 50	878 92	29154 88		4635 89	4635 89	33790 77							
66 66	930			1498 59			107 4		108 75	9316 60		2378 13	2378 13	11694 73							
	126 20			527 25	26 20	60		361 65		5127		1055 58	1055 58	6182 58							
85 98	19 75			1201 60	357 12	52 50		498 90	111 30	11351 17		963 43	963 43	12314 60							
178 90				168 50		16 63		1275 12	71 69	8283 35		2212 37	2212 37	10495 92							
205				3704 21	358		488 87	2052 99	218	31010 78	1011 86	2321 82	3333 68	34344 46							
4955 10 1/4	1500 95	142 50	118 48	15084 10 1/2	3761 31 1/2	6354 24	2931 64	24933 36	7474 8	372382 56 3/4	10913 17	97552 54	108465 71	480848 27 3/4							

ВЪДОМОСТЬ

О ВОЛОСТНЫХЪ РАСХОДАХЪ.

У ъ з д ы.	Число волостей	Число наличныхъ душъ.	Число десятинъ удобной земли по сведениямъ Казенной Палаты	Содержаніе волостнаго управленія казеннаго и развѣды докладныхъ лицъ, ремонтъ помѣщенія волостн. правл.		Содержаніе почтъ.		Содержаніе сотенныхъ и десятскихъ, наемъ квартиръ, урядничкамъ		Медицинская часть, опіоприваніе, развѣды фельдшеръ		Содержаніе мостовъ, дорогъ и гатей.		Общественное призрѣніе.		Расходы по воинской повинности.		Пособіе прилежнымъ и гласнымъ.		Содержаніе училищъ.		Поддержаніе церквей.		Расходы по пожарной части.		ИТОГО.		
				Рубли.	Коп.	Руб.	К.	Руб.	К.	Руб.	К.	Руб.	К.	Руб.	К.	Руб.	К.	Руб.	К.	Руб.	К.	Руб.	К.	Руб.	К.	Руб.	К.	Руб.
1) Тульскій	17	50091	86011	15804	20	385	48	1450	13	70	—	—	—	192	49	2050	40	18	—	682	4	123	71	—	—	20776	45	
2) Алексинскій	19	40758	86785	13426	17	233	12	1750	—	1	—	—	—	51	—	733	80	94	80	1185	94	141	15	—	—	17616	98	
3) Каширскій	14	38485	81472	15401	70	—	—	373	88	104	—	44	20	79	20	59	55	77	75	—	—	3	—	—	—	16143	28	
4) Веневскій	26	54575	111512	17552	75	254	6	2297	81	—	—	48	60	59	63	923	77	59	67	866	—	1366	18	40	—	23468	47	
5) Епифанскій	35	67502	100890	16879	18	416	30	1241	6	—	—	35	—	—	—	1821	58	90	17	240	63	526	8	66	—	21316	—	
6) Богородицкій	29	79333	149115	24432	32	693	75	31	13	525	26	260	80	26	19	1256	88	94	91	2385	63	869	1	523	88	31099	70	
7) Ефремовскій	26	75297	190268	22049	24	2513	93	1963	19	902	35	9	73	—	—	884	90	—	—	75	—	—	—	—	78	91	29477	25
8) Новосильскій	27	69798	170750	21859	14 ^{1/4}	4353	9 ^{1/4}	1794	66	660	27	281	43	16	—	75	20	54	5	1651	98	133	80	—	—	30879	62 ^{1/2}	
9) Чернскій	24	57098	110659	12948	81 ^{1/2}	90	—	1726	60 ^{1/2}	232	77	—	—	202	61	1989	40	131	43	215	9	176	7	—	—	17712	79	
10) Крапивенскій	22	48937	95039	16495	25	420	—	2033	59	839	6	—	—	81	58	1137	93	27	—	2775	21	79	70	16	—	23905	32	
11) Одоевскій	22	47898	92187	13460	10	777	—	1238	80	462	49	—	—	19	20	526	60	—	—	298	20	—	—	—	—	16782	39	
12) Бѣлевскій	18	36216	75724	10484	19	670	—	837	26	571	27 ^{1/2}	—	—	63	60	75	95	104	21	726	73	—	—	—	—	13533	21 ^{1/2}	
И т о г о	279	665988	1350412	200793	5^{3/4}	10806	73^{1/4}	16738	11^{1/2}	4368	41^{1/2}	679	76^{1/2}	791	50	11535	96	751	99	11102	45	3418	70	724	79	261711	47^{1/2}	
				76,7		4,1		6,4		1,7		0,3		0,3		4,4		0,3		4,2		1,3		0,3		100,0		

ВѢДОМОСТЬ О СЕЛЬСКИХЪ РАСХОДАХЪ.

У	Ѣ	З	Д	Ы.	Содержаніе сельскаго управленія.		Содержаніе дѣятельныхъ.		Пожарная часть: содержаніе карауловъ, пожарныхъ инструментовъ, прудовъ и колодезей.		Содержаніе пастуховъ, полевыхъ и дѣсныхъ сторожей, наемъ дуговъ и настобнѣ, содержаніе быковъ.		Дорожная и подводная часть.		Общественное призрѣніе.		Поддержаніе церквей.		Содержаніе училищъ.		Расходы по воинской повинности.		Разные расходы.		Итого.		
					Руб.	К.	Руб.	К.	Руб.	К.	Руб.	К.	Руб.	К.	Руб.	К.	Руб.	К.	Руб.	К.	Руб.	К.	Руб.	К.	Руб.	К.	Руб.
1)	Тульскій	12890	38	1750	41	1252	80	15629	56	120	40	416	40	6762	79	1813	68	247	—	2688	47	43571	89
2)	Алексинскій.	13969	12	1699	67	313	37	15084	52	83	48	24	64	3734	57	1912	22	663	14	2083	44	39568	17
3)	Каширскій	11595	89	1177	69	451	81	19394	85	224	50	6	—	4506	59	1397	55	22	62	1159	11	39936	61
4)	Веневскій	10157	24	1880	15	1218	78	15371	65	1063	85	231	20	3879	71	1801	90	203	60	2054	70	37862	78
5)	Епифанскій	9396	13	1927	7	709	62	14773	81	664	24	92	—	3644	30	2412	46	1185	80	2721	55	37526	98
6)	Богородицкій	12344	86	3536	85	3434	68	17430	33	1870	76	239	95	6600	10	5514	58	1533	40	8421	39	60926	90
7)	Ефремовскій.	9515	26	504	97	1421	20	20238	31	1511	70	107	50	4120	53	2012	78	405	23	3983	84	43821	32
8)	Новосильскій	8698	91	3274	96 ^{1/2}	1646	17	6066	80	2409	68	238	—	3874	43	4797	46 ^{1/2}	240	10	2921	72	34168	24
9)	Чернскій	8110	12	887	36	1320	12	13811	70	157	81	74	41	3351	76 ^{1/2}	559	50	246	60	2520	59	31039	97 ^{1/2}
10)	Крапивенскій.	8993	29	1229	26	2168	80	13298	8	607	81	—	—	4077	17	3814	24	728	45	2394	84	37312	66
11)	Одоевскій	8768	56	1129	11	512	58	7164	35	321	—	230	30	3175	67	1584	72	103	13	1183	73	23173	15
12)	Бѣлевскій	6182	1	1615	21	407	—	8794	36 ^{1/2}	155	—	—	—	2107	19	1505	96	107	—	999	6	21872	79 ^{1/2}
Итого					120621	77	20612	71 ^{1/2}	14856	93	167059	4 ^{1/2}	9190	23	1660	40	49834	81 ^{1/2}	29127	5 ^{1/2}	5686	7	33132	44	451781	47 ^{1/2}	
					26,7		4,6		3,3		37,0		2,0		0,3		11,0		6,5		1,3		7,3		100,0		

ВѢДОМОСТЬ

о суммѣ акцизныхъ доходовъ, поступившихъ въ 1889 году, сравнительно съ 1888 годомъ по Тульской губерніи.

СТАТЬИ ДОХОДА.	Поступило.				Сравнительно съ 1888 годомъ.			
	Въ 1889 году.		Въ 1888 году.		Больше.		Менше.	
	Руб.	К.	Руб.	К.	Руб.	К.	Руб.	К.
1) Акциза съ вина и спирта	4419307	23	3988782	24	430524	99	—	—
2) Дополнительнаго акциза съ водочныхъ издѣлій	36405	75	30697	92	5707	83	—	—
3) Акциза съ пиво-медоваренія	4704	20	5537		—		932	80
4) Патентнаго сбора съ заведеній для выдѣлки и продажи напитковъ	275453	98	252261*)	36	23192	62	—	—
5) Акциза съ трактирныхъ заведеній въ уѣздахъ	10365	—	—	—	10365	—	—	—
6) Взысканій за нарушеніе Уст. о пит. сборѣ	3765	25	2041	89	1723	36	—	—
Итого шитейнаго дохода	4750001	41	4279320	41	470681	—	—	—
7) Акциза съ табачныхъ издѣлій	20178	30	—	—	20178	30	—	—
8) За патенты на право приготовленія и продажи табаку	21946	50	21415	50	531	—	—	—
9) Взысканій за нарушеніе табачнаго устава	73	97	112	1	—	—	38	4
Итого табачнаго дохода	42198	77	21527	51	20671	26	—	—
10) Акциза съ сахарнаго песка.	141106	81	134173	52	6933	29	—	—
11) Въ возвратъ преміи за вывезенный за границю сахаръ	5666	36	15785	12	—	—	10118	76
12) Пени за невзносъ акциза съ сахарнаго песка.	—	—	—	—	—	—	—	—
13) Патентнаго сбора съ сахарныхъ заводовъ	645	—	795	3	—	—	150	3
Итого сахарнаго дохода	147418	17	150753	67	—	—	3335	50
14) Акциза съ зажигательныхъ спичекъ	2	32	4143	33	—	—	4141	1
15) Взысканій за нарушеніе правилъ объ акцизѣ съ зажигательныхъ спичекъ	3	79	—	—	3	79	—	—
Итого спичечнаго дохода	6	11	4143	33	—	—	4137	22
16) Акциза съ дрожжей	—	—	—	95	—	—	—	95
17) Акциза съ нефтяныхъ освѣтительныхъ маселъ	290	41	7204	85	—	—	6914	44
Всего акцизныхъ доходовъ	4939914	87	4462950	72	476964	15	—	—

*) ПРИМѢЧАНІЕ: Въ этой вѣдомости акцизъ съ трактирныхъ заведеній за 1888 г. въ уѣздахъ включенъ въ сумму патентнаго сбора и показанъ съ нимъ вмѣстѣ.

ВѢДОМОСТЬ

о числѣ мѣстъ раздробительной продажи напитковъ въ Тульской губерніи въ 1888 и 1889 годахъ.

НАЗВАНІЕ ЗАВЕДЕНІЙ.	Открыто въ 1888 году.			Открыто въ 1889 году.			Сравнительно съ 1888 годомъ.		
	Въ городѣхъ.	Въ уѣздахъ.	Всего.	Въ городѣхъ.	Въ уѣздахъ.	Всего.	Болѣе.	Менѣе.	
Постоялыхъ дворовъ, гостинницъ и трактирныхъ заведеній	252	390	642	235	467	702	60	—	
Ренсковыхъ погребовъ	185	158	343	210	173	383	40	—	
Буфетовъ	20	27	47	19	27	46	—	1	
Винныхъ лавокъ	11	690	701	5	915	920	219	—	
Ведерныхъ лавокъ	2	5	7	3	4	7	—	—	
Всего заведеній для торговли виномъ	470	1270	1740	472	1586	2058	318	—	
Пивныхъ лавокъ	26	1	27	28	2	30	3	—	
Итого постоянныхъ заведеній для торговли крепкими напитками	496	1271	1767	500	1588	2088	321	—	
Въ томъ числѣ { роспивочно	272	417	689	254	494	748	59	—	
для продажи вина { на выносъ	198	853	1051	218	1092	1310	259	—	
Итого	470	1270	1740	472	1586	2058	318	—	
Временныя заведенія:									
Временныя выставки для торговли виномъ	47	29	76	48	28	76	—	—	
Временныя выставки для торговли пивомъ	—	—	—	—	—	—	—	—	
Трактиры на ярмаркахъ	1	—	1	1	1	2	1	—	
Итого временныхъ заведеній	48	29	77	49	29	78	1	—	

В Ъ Д О М О С Т Ъ

ПО ИСПОЛНЕНИЮ ВОИНСКОЙ ПОВИННОСТИ.

1) Подлежало призыву:									
По призывнымъ спискамъ	—	—	—	—	—	—	—	13210	
„ допoлнительнымъ спискамъ: А) безъ жеребья	—	—	—	—	—	—	—	19	
„ „ „ „ „ „ Б) получившихъ отсрочку въ предыдущіе	—	—	—	—	—	—	—	1668	
призывы —	—	—	—	—	—	—	—	1668	
Итого —								14897	
2) Исключено изъ призывныхъ списковъ, убывшихъ послѣ ихъ составленія									
Числилось заявившихъ желаніе поступить вольноопредѣляющимися (списокъ В)									95
3) Въ числѣ призывныхъ было, имѣвшихъ право на льготу:									23
I разряда	—	—	—	—	—	—	—	3565	
II разряда	—	—	—	—	—	—	—	2836	
III разряда	—	—	—	—	—	—	—	658	
Итого —								7059	
Получившихъ отсрочку:									
по имущественному положенію									1
на окончаніе образованія	—	—	—	—	—	—	—	78	
Итого —								79	
Освобожденныхъ отъ жеребья до окончанія курса наукъ (54 ст. Уст.)—									
Освобожденныхъ отъ службы за поступленіемъ въ духовное званіе (ст. 62 Уст.)									10
4) Определенъ возрастъ по наружному виду (137 и 138 ст. Уст.)									11
Изъ того же числа внесены въ призывные списки									93
5) Затѣмъ подлежало вынудію жеребья									83
6) При осмотрѣ и приѣмѣ:									13198
а) освобождено отъ службы въ войскахъ по недостаточному росту									53
по болѣзнямъ и тѣлеснымъ недостаткамъ									829
вслѣдствіе одновременнаго призыва къ жеребью двухъ родныхъ братьевъ (ст. 50)									4
Итого —								886	
б) Назначена отсрочка:									
по невозможности									1745
для излѣченія болѣзни									17
вслѣдствіе нахождения подъ судомъ и слѣдствіемъ									23
назначено къ переосвидѣтельствуванію									3
отправлено въ лѣчебныя заведенія для испытанія									81
неявилось къ призыву									261
Итого —								2130	
7) Назначено по разверсткѣ къ поступленію на службу—									
8) Въ то число принято:									3979
по списку л. А. безъ жеребья (158 ст. Уст.)									13
По списку л. Б. получившихъ отсрочку:									
по невозможности									308
До окончанія образованія									11
По призывнымъ спискамъ									3639
Представлено зачетныхъ квитанцій									6
Итого —								3977	
9) Въ числѣ принятыхъ находилось:									
льготныхъ 3 разряда									25
Цеимѣвшихъ льготы по семейному положенію									3946

ВѢДОМОСТЬ

О ходѣ работъ въ 1889 году въ мѣстахъ заключенія Тульской губернии и о вырученныхъ отъ работъ доходахъ.

НАИМЕНОВАНИЕ МѢСТЪ ЗАКЛЮЧЕНІЯ.	Число сутокъ, проведенныхъ на работѣ арестантами.				За работы, произведенныя арестантами поступило всего общаго сужмою.	Изъ показанной суммы поступило.				
	На работахъ наружныхъ въ тюремной оградѣ	На работахъ внутреннихъ въ мастерскихъ и камерахъ.	На работахъ по тюремному хозяйству.	Итого.		Отъ работъ наружныхъ.	Отъ работъ внутреннихъ.			
	Руб. К.	Руб. К.	Руб. К.	Руб. К.	Руб. К.	Руб. К.	Руб. К.			
Тульская Губернская тюрьма	14080	1061	4426	19567	4074	05	3755	55	318	50
УѢЗДНЫЯ ТЮРЬМЫ:										
Алексинская	772	—	—	772	410	10	410	10	—	—
Каширская	293	176	1586	2055	177	30	128	25	49	05
Веневская.	100	—	—	100	66	64	66	64	—	—
Епифанская	—	3186	714	3900	953	09	—	—	953	09
Богородицкая	—	74	2547	2621	—	—	—	—	—	—
Ефремовская	Работъ не производилось									
Новосильская	26	9	—	35	7	20	5	20	2	—
Чернская	3939	398	1200	5537	870	50	790	90	79	60
Крапивенская	1144	1177	659	2980	519	17	293	27	225	90
Одоевская.	—	2613	По очареди.	2613	280	65	—	—	280	65
Бѣлевская	Работъ не производилось.									
Итого	20354	8694	11132	40180	7358	70	5449	91	1908	79

О ПОЖАРАХЪ

ВЪ ТУЛЬСКОЙ ГУБЕРНИИ ЗА 1889 ГОДЪ.

Города и уѣзды.	Въ зимніе мѣсяцы.			Въ весенніе мѣсяцы.			Въ лѣтніе мѣсяцы.			Въ осенніе мѣсяцы.			Всего въ г.			Причина пожаровъ.				
	Число пожаровъ.	Число погорѣвшихъ дворовъ.	Сумма убытковъ.	Число пожаровъ.	Число погорѣвшихъ дворовъ.	Сумма убытковъ.	Число пожаровъ.	Число погорѣвшихъ дворовъ.	Сумма убытковъ.	Число пожаровъ.	Число погорѣвшихъ дворовъ.	Сумма убытковъ.	Число пожаровъ.	Число погорѣвшихъ дворовъ.	Сумма убытковъ.	Отъ молніи.	Отъ дурнаго устройства печей и трубъ.	Отъ неосторожности.	Отъ поджога.	Отъ другихъ причинъ.
Г о р о д а :																				
Тула	9	3	2565	7	6	1597	6	2	4688	8	7	7470	30	18	16320	—	11	17	1	1
Алексинъ	—	—	—	—	—	—	—	—	—	—	—	—	—	—	—	—	—	—	—	—
Кашира	—	—	—	—	—	—	4	2	3102	1	—	—	5	2	3102	—	1	3	—	1
Веневъ	1	1	10	—	—	—	—	—	—	3	2	96	4	3	106	—	—	4	—	—
Епифанъ	—	—	—	—	—	—	1	1	350	—	—	—	1	1	350	—	—	—	—	1
Богородицкѣ	1	1	100	2	23	12150	2	6	4800	—	—	—	5	30	17050	—	2	3	—	—
Ефремовъ	2	—	153	1	5	391	3	—	3791	2	—	1220	8	5	5537	—	1	2	4	1
Новосиль	—	—	—	2	4	10350	1	1	50	—	—	—	3	5	10400	—	1	2	—	—
Чернь	—	—	—	—	—	—	—	—	—	—	—	—	—	—	—	—	—	—	—	—
Крапивна	—	—	—	2	2	300	—	—	—	1	1	250	3	3	550	—	—	3	—	—
Одоевъ	—	—	—	—	—	—	—	—	—	—	—	—	—	—	—	—	—	—	—	—
Бѣлевъ	—	—	—	—	—	—	1	1	300	—	—	—	1	1	300	—	—	1	—	—
У ѣ з д ы :																				
Тульскій	10	14	2638	34	187	64373	22	29	13301	19	20	12596	85	250	92908	4	9	60	6	6
Алексинскій	10	11	2845	24	51	43432	23	30	36379	12	14	4402	69	106	87058	—	13	42	7	7
Каширскій	8	11	10950	20	103	120740	22	44	37910	10	14	8300	60	172	177900	2	6	34	8	10
Веневскій	11	23	7846	27	153	51146	38	190	57973	36	143	48809	112	509	165774	1	11	86	14	—
Епифанскій	8	12	15735	22	125	26743	38	155	42030	34	151	44141	102	443	128649	1	8	67	6	20
Богородицкій	25	25	7900	28	112	30642	58	229	77595	32	75	18305	143	441	134442	3	17	109	12	2
Ефремовскій	22	14	7986	33	34	37199	42	47	36179	44	37	28166	141	132	109330	2	11	93	12	23
Новосильскій	17	19	3610	41	183	43673	40	83	19075	32	41	15526	130	326	81884	3	13	89	20	5
Чернскій	14	2	5322	38	131	45229	32	68	45132	25	36	22433	109	237	118116	2	11	82	13	1
Крапивенскій	8	17	3810	22	216	56815	23	63	17105	13	29	6839	66	325	84569	1	9	42	14	—
Одоевскій	15	11	6194	21	137	36423	33	108	86290	29	34	22351	98	290	151258	—	13	64	21	—
Бѣлевскій	9	15	3248	17	73	19030	9	11	3293	11	30	7478	46	129	33049	1	5	26	10	4
Итого въ городахъ	13	5	2830	14	40	24788	18	13	17081	15	10	9036	60	68	53735	—	16	35	5	4
уѣздахъ	157	174	78084	327	1305	575445	380	1057	472262	297	624	239346	1161	3360	1365137	20	126	794	143	78
Всего въ губерніи	170	179	80914	341	1545	600233	398	1070	489343	312	634	248382	1221	3428	1418872	20	142	829	148	82

Таблица страхования имущества отъ огня по уѣздамъ за 1889 годъ.

УѢЗДЫ.	Тульское взаимное общество страхованіе имущества отъ огня.			Губернское земское добровольное страхованіе.			Россійское страховое общество.			Страховое общество Россія.			Комерческое страховое Общество.			Русское страховое Общество.			Страховое общество Якорь.		Итого застраховано.			Всего на сумму.	%
	Число страховых.	Недвиж. маго.	Движимаго.	Число страховых.	Недвиж. маго.	Движимаго.	Число страх.	Недвиж. маго.	Движимаго.	Число страх.	Недвиж. маго.	Движимаго.	Число страх.	Недвиж. маго.	Движим.	Число страх.	Недвиж. маго.	Движим.	Число страх.	На сумму.	Число страховых.	Недвиж. маго.	Движимаго.		
Г. Тула.	1722	7221825	304587	33	30340	—	169	1091338	489290	233	832455	753153	19	437450	—	175	1972815	—	55	224400	2406	11810628	1547030	13357853	44,2
Тульскій	48	138580	13130	1057	482537	37803	46	81560	9700	98	326035	58939	3	11935	—	47	51650	—	23	80970	1322	1173267	119572	1292839	4,3
Алексинскій	114	206060	6377	915	394741	14300	18	58450	17000	57	96610	14589	4	12000	—	—	—	—	11	11950	1119	779811	52266	832077	2,7
Каширскій	16	24575	9310	1973	741302	29188	21	118787	6000	5	286540	12900	—	—	—	—	—	—	2	825	2017	1172029	57398	1229427	4,1
Веневскій	242	454305	13965	1054	157781	36003	143	592012	26894	24	43460	4100	2	11800	—	104	197902	—	—	—	1569	1457260	80962	1538222	5,1
Епифанскій	266	327585	10370	1313	599239	58676	46	278804	8925	111	348470	144059	—	—	—	37	92435	—	1	2000	1774	1648533	222030	1870563	6,2
Богородицкій	105	295240	8900	986	321540	26467	34	102325	16700	35	92000	12110	1	3000	—	—	—	—	4	12200	1165	826305	64177	890482	2,9
Ефремовскій	115	176510	17000	1622	899047	54049	105	368060	25165	42	327340	39280	—	—	—	90	551974	—	—	—	1974	2322931	135494	2458425	8,1
Новосильскій	109	268550	—	1306	349207	30457	51	148295	6700	11	70170	—	—	—	—	93	231037	—	3	34900	1573	1102159	37157	1139316	3,8
Чернскій	7	47250	—	2338	585615	52369	85	339717	44730	24	40975	30290	3	14010	—	25	46630	—	1	26240	2483	1100437	127389	1227826	4,1
Крапивненскій	231	405864	26520	2001	962558	47307	70	339639	378457	65	178185	28670	6	75590	—	123	464190	—	1	5000	2497	2431026	480954	2911980	9,6
Одоевскій	31	41200	600	1687	607935	24303	25	179975	33700	38	90795	15365	—	—	—	—	—	—	2	5200	1783	925105	73968	999073	3,3
Бѣлевскій	22	33210	—	999	281976	28195	21	60410	961	2	15500	—	—	—	—	15	21660	—	—	—	1059	412756	29156	441912	1,5
Итого	3028	9640754	410759	17284	6413818	439117	834	3759372	1064222	745	2748535	1113455	38	565785	—	709	3630293	—	103	403685	22741	27162242	3027553	30189795	100,0

В Ъ Д О М О С Т Ъ

О БОЛЬНИЦАХЪ ЗА 1889 ГОДЪ.

	Городскія больницы.			Сельскія больницы.			Медицинскій персоналъ.					Приходящихъ больныхъ.	Стоимость содержанія одного больного въ городскіхъ больницахъ въ сутки.				
	Число.	Число кроватей.	Число больныхъ.	Число дней.	Число.	Число кроватей.	Число больныхъ.	Въ город.		Въ уѣзд.			Руб.	Коп.			
								Докторовъ.	Фельдшеровъ.	Акушеровъ.	Докторовъ.				Фельдшеровъ.	Акушеровъ.	
Г. Тула	3 ¹⁾	455	4256	153253	—	—	—	9	9	2	—	—	20508	—	82 ²⁾ 48 ³⁾		
Тулскій уѣздъ	—	—	—	—	1	6	44	873	—	—	—	5	5	3	35683	1	—
Алексинскій уѣздъ	1	20	182	2861	—	—	—	3	4	3	—	—	—	16535	1	22	
Каширскій уѣздъ	1	10	230	5672	—	—	—	2	3	1	2	2	—	20310	—	84	
Веневскій уѣздъ	1	25	270	9673	—	—	—	3	2	1	2	4	2	27145	—	94	
Епифанскій уѣздъ	1	30	534	7648	1	10	120	1876	3	2	1	1	3	1	24699	—	90
Богородицкій уѣздъ	1	40	598	10972	5	29	507	5849	3	4	1	4	6	3	4911	—	56
Ефремовскій уѣздъ	1	56	493	9010	4	48	423	9600	6	3	1	4	8	4	63588	—	97 ^{1/2}
Новосильскій уѣздъ	1	36	414	—	4	28	—	—	2	4	—	2	8	2	45000	—	75
Чернскій уѣздъ	1	35	139	—	2	11	69	—	3	2	1	2	8	4	27433	—	95
Крапивненскій уѣздъ	1	40	374	5288	1	44	355	9881	2	3	4	4	10	3	32725	1	42
Одоевскій уѣздъ	1	20	404	5086	—	—	—	—	1	3	1	2	2	1	8611	—	72
Бѣлевскій уѣздъ	1	55	632	8695	—	—	—	—	4	2	2	1	4	2	12878	—	86
Итого	14	822	8526	218158	18	176	1518	28079	41	41	18	29	60	25	384226	—	89

- 1) Больница, домъ душевно больныхъ и лѣчебница Общества Тульскихъ врачей для приходящихъ больныхъ.
 2) Въ больницѣ.
 3) Въ домѣ душевно-больныхъ.

О ЧИСЛѢ УЧЕБНЫХЪ ЗАВЕДЕНІЙ И УЧАЩИХСЯ

въ Тульской губерніи за 1889 годъ.

Названіе учебныхъ заведеній.	Въ губернскомъ городѣ.			Въ уѣздныхъ и заштатныхъ городахъ.			Въ уѣздахъ.			Всего по губерніи.							
	Число учебныхъ заведеній.	Число учащихся.			Число учебныхъ заведеній.	Число учащихся.			Число учебныхъ заведеній.	Число учащихся.			Число учебныхъ заведеній.	Число учащихся.			
		м.	п.	ж. п.		м.	п.	ж. п.		м.	п.	ж. п.		м.	п.	ж. п.	об. п.
Университеты и лицей	—	—	—	—	—	—	—	—	—	—	—	—	—	—	—	—	
Гимназіи, прогимназіи, институты, высшія женскія училища.	}	для мужескаго пола	3	973	—	2	78	—	—	—	—	5	1051	—	}	2082	
		для женскаго пола.	2	—	783	2	—	248	—	—	—	4	—	1031			—
Уѣздныя и приходскія училища	}	для мужескаго пола	4	801	—	25	2650	—	—	—	—	29	3451	—	}	4568	
		для женскаго пола	1	—	28	9	—	1025	—	—	—	10	—	1053			—
		съ классами для обоого пола	1	15	49	—	—	—	—	—	—	1	15	49			—
Пріюты и сиротскіе дома	}	для мужескаго пола	1	24	—	—	—	—	—	—	—	1	24	—	}	253	
		для женскаго пола	2	—	201	—	—	—	—	—	—	2	—	201			—
		съ классами для обоого пола	1	17	11	—	—	—	—	—	—	1	17	11			—
Училища, пансіоны, школы частныхъ лицъ, городовъ и при молитвенныхъ зданіяхъ иностранныхъ исповѣданій	}	для мужескаго пола	—	—	—	—	—	—	—	—	—	—	—	—	}	—	
		для женскаго пола	—	—	—	—	—	—	—	—	—	—	—	—			—
		для обоого пола	34	1136	714	6	43	21	—	—	—	40	1179	735			1914
Народныя школы.	}	для мужескаго пола	4	177	—	3	96	—	142	4104	—	149	4377	—	}	8405	
		для женскаго пола	—	—	—	2	—	66	—	—	—	2	—	66			—
		для обоого пола	16	224	126	6	48	26	82	3144	394	104	3416	546			—
При волостныхъ правленіяхъ и сельскія школы разныхъ министерствъ и частныхъ лицъ.	}	для мужескаго пола	—	—	—	—	—	—	123	5596	—	123	5596	—	}	24341	
		для женскаго пола	—	—	—	—	—	—	2	—	79	2	—	79			—
		для обоого пола	—	—	—	—	—	—	359	16125	2541	359	16125	2541			—
Всего по губерніи	69	3367	1912	55	2915	1386	708	28969	3014	832	35251	6312	41563				

В Ъ Д О М О С Т Ъ

о числѣ учебныхъ заведеній и числѣ учащихся въ Тульской губерніи
по уѣздамъ за 1889 годъ.

НАЗВАНІЕ УѢЗДОВЪ.	ВЪ ГОРОДАХЪ.			ВЪ УѢЗДАХЪ.			И Т О Г О.		
	Число учебныхъ заведеній.	Число учащихся.		Число учебныхъ заведеній.	Число учащихся.		Число учебныхъ заведеній.	Число учащихся.	
		Мальчи-ковъ.	Дѣвочекъ.		Мальчи-ковъ.	Дѣвочекъ.		Мальчи-ковъ.	Дѣвочекъ.
1) Тульскій	69	3367	1912	42	1849	413	111	5216	2325
2) Алексинскій	3	146	82	33	1598	296	36	1744	378
3) Каширскій	2	159	89	30	1108	233	32	1267	322
4) Веневскій	3	175	70	22	1417	222	25	1592	292
5) Ефремовскій	9	580	248	122	4408	537	131	4988	785
6) Епифанскій	4	212	120	54	2357	279	58	2569	399
7) Богородицкій	3	318	218	106	5572	254	109	5890	472
8) Новосильскій	4	213	109	71	2930	180	75	3143	289
9) Чернскій	4	151	45	86	1988	90	90	2139	135
10) Крапивенскій	3	183	120	47	2317	339	50	2500	459
11) Одоевскій	4	192	86	47	1604	132	51	1796	218
12) Бѣлевскій	16	586	199	48	1821	39	64	2407	238
И т о г о	124	6282	3298	708	28969	3014	832	35251	6312

ВѢДОМОСТЬ

объ отношеніи школъ и учащихъ къ населенію.

	ВЪ ГОРОДАХЪ.					ВЪ УѢЗДАХЪ.				
	Одно училище приходится на жителей.	Одинъ учащійся приходится на жителей.	На одно училище приходится уча- щихъ.	Отношеніе учени- ковъ къ мужско- му населенію.	Отношеніе ученицъ къ женскому на- селенію.	Одно училище приходится на жителей.	Одинъ учащійся приходится на жителей.	На одно училище приходится уча- щихъ.	Отношеніе учени- ковъ къ мужско- му населенію.	Отношеніе ученицъ къ женскому на- селенію.
1) Тульскій . . .	918	12	76	9,4	6,4	2304	43	54	3,8	0,8
2) Алексинскій . . .	1904	25	76	5,0	2,9	2652	46	57	3,8	0,7
3) Каширскій . . .	2335	20	124	6,5	3,4	2469	55	45	3,0	0,6
4) Веневскій . . .	1165	14	82	10,1	4,0	5554	74	75	2,3	0,4
5) Ефремовскій . . .	1121	12	91	11,2	4,8	1285	32	40	5,6	0,7
6) Епифанскій . . .	1607	19	83	6,8	3,6	2372	48	49	3,5	0,5
7) Богородицкій . . .	2698	15	119	7,3	5,6	1534	28	55	6,9	0,3
8) Новосильскій . . .	1130	14	80	9,8	4,6	2044	47	44	4,1	0,2
9) Чернскій . . .	937	19	49	8,0	2,4	1270	53	24	3,6	0,2
10) Крапивенскій . . .	806	8	101	15,4	9,8	2208	39	56	4,5	0,6
11) Одоевскій . . .	1416	20	69	6,3	3,3	2039	55	39	3,3	0,3
12) Бѣлевскій . . .	354	7	49	11,7	4,1	1596	41	39	4,8	0,1
Среднее . . .	1070	14	78	9,2	5,2	1914	42	45	4,3	0,4
Среднее по губерніи	—	—	—	—	—	1786	36	50	4,7	0,9

С В Ъ Д Ъ Н І Я

О ДВИЖЕНИИ КРЕСТЬЯНСКАГО ДѢЛА ВЪ ТУЛЬСКОЙ ГУБЕРНИИ ЗА 1889 ГОДЪ.

НАЗВАНІЕ УѢЗДОВЪ.	Число сельскихъ обществъ и крестьянъ, перешедшихъ въ разрядъ крест. собственн.		Число обществъ и крестьянъ, оставшихся при общинномъ землевладѣніи		Число обществъ и крестьянъ, подѣлившихъ свою землю на подворные участки.		Количество земель, находящихся въ общинной и частной собственности крестьянъ.						ИТОГО.	
	Обществъ.	Крестьянъ.	Обществъ.	Крестьянъ.	Обществъ.	Крестьянъ.	Въ личномъ, подворномъ пользованіи							
							Въ общинной собственности.		По раздѣлу самими обществами.		По выкупу отдѣльными крестьянами на основаніи 165 ст. полож. о вык.			
	Десят.	Саж.	Десят.	Саж.	Десят.	Саж.	Десят.	Саж.	Десят.	Саж.	Десят.	Саж.		
Тульскій	308	24396	308	24396	—	—	58566	1799,85	—	—	614	42,15	59180	1842
Алексинскій	316	25174	315	25127	1	47	63725	2124,43	148	821	1247	371,57	65121	917
Каширскій	311	26072	310	26002	1	70	73105	1830,834	210	—	1017	1838,166	74333	1269
Веневскій	273	30506	248	26289	25	4217	75075	541,5	11926	501	208	736,5	87209	1779
Епифанскій	292	36274	292	36274	—	—	88386	120	—	—	11	200	88397	320
Богородицкій	256	50024	248	48782	8	1242	100124	214,5	3103	115	34	1581,5	103261	1911
Ефремовскій	361	34677	298	28325	72	6352	70794	644,7	17529	2308	320	2164,3	88645	317
Новосильскій	214	25338	214	25338	—	—	70919	199,5	—	—	151	55,5	71070	255
Чернскій	386	33852	339	29411	47	4441	84958	1178	12843	2398	304	2291	98107	1067
Крапивенскій	264	28336	264	28336	—	—	72756	2236,75	—	—	610	1152,25	73367	989
Одоевскій	282	25734	273	24969	7	765	77033	197,95	2125	1644	697	2313,05	79856	1755
Бѣлевскій	199	18763	196	18601	3	162	56785	195	846	—	802	1565	58073	1760
Итого по губерніи	3462	359146	3296	341850	164	17296	892230	1683,014	48373	587	6020	2310,98	946624	2181
									54	394 дес.	497,	98 саж		

ВЪДОМОСТЬ

О дѣятельности волостныхъ судовъ въ Тульской губерніи за 1889 годъ.

НАЗВАНІЕ УѢЗДОВЪ.	Къ 1 Января 1889 года оставалось нерѣшенныхъ дѣлъ.		Въ 1889 году поступило.		Въ 1889 году рѣшено дѣлъ и прекращено мѣромъ.		Въ томъ числѣ сколько и къ какому именно наказаніямъ приговорено судомъ лицъ по уголовнымъ дѣламъ, рѣшеннымъ въ 1889 году.			Къ 1 Января 1890 года остается нерѣшенныхъ дѣлъ.		Изъ числа гражданскихъ дѣлъ рѣшенныхъ въ 1889 году было.	
	Гражданскихъ.	Уголовныхъ.	Гражданскихъ.	Уголовныхъ.	Гражданскихъ.	Уголовныхъ.	Къ денежному взысканію.	Къ аресту.	Къ тѣлесному наказанію.	Гражданскихъ.	Уголовныхъ.	По искамъ о недвижимомъ имуществѣ.	По искамъ о движимомъ имуществѣ.
Тульскій	67	26	871	393	869	394	58	157	144	69	25	65	804
Алексинскій	64	41	796	344	781	382	89	91	79	79	23	81	700
Каширскій	94	42	637	392	684	414	48	175	83	47	20	144	540
Веневскій	81	39	938	427	855	345	125	106	96	164	121	137	453
Епифанскій	173	51	1232	420	1174	410	162	76	77	231	61	187	987
Богородицкій	355	93	2586	875	2519	847	140	198	170	422	121	375	2144
Ефремовскій	631	124	2197	965	2287	961	397	170	88	541	128	339	735
Новосильскій	769	199	1380	568	1696	634	183	148	133	453	133	361	1948
Чернскій	215	77	1120	587	1175	608	230	151	97	160	56	205	970
Красивенскій	231	122	1175	642	1126	590	493	279	120	280	174	185	584
Одоевскій	194	51	1110	596	1230	614	204	166	99	74	33	94	1136
Бѣлевскій	91	85	672	313	652	233	75	69	44	111	165	160	492
Итого	2965	950	14714	6522	15084	6432	2204	1786	1230	2631	1060	2333	11493
	3915		21236		21480		5220			3691		13826	

