

V.A. 911
47

951

4911

48

УЧЕБНАЯ БИБЛИОТЕКА
Учен. Ком. при Мин. Фин.



ОБЗОРЪ

25/1/10

ХЕРСОНСКОЙ ГУБЕРНИИ

ЗА 1903 ГОДЪ.

*Приложение ко всеподданнейшему отчету
Херсонскаго Губернатора.*

ХЕРСОНЪ.

Типографія Губернскаго Правленія.

39

Въведенъ въ прокъ 1904.

K



02307 up

201/4/10

ХЕРСОНСКОЇ ТАБЕЛНИ

02608

87 1903 ТОМЪ

Херсонская табельная книга
Издана по распоряжению
генерал-губернатора

ХЕРСОНЪ

Издана в типографии
Херсонского университета

1903 г.



ОГЛАВЛЕНИЕ

обзора Херсонской губернии

за 1903 годъ.

I. Естественныя и производительныя силы губернии и экономическая дѣятельность ея населенія.

Стран.

- а) **Земледѣліе:** метеорологическія условія отчетнаго сельско-хозяйственнаго года: осень; площадь посѣвовъ озимыхъ хлѣбовъ; зима; начало весны; общая площадь посѣвовъ отчетнаго года, по сравненію съ предшествовавшимъ; распределение посѣвной площади между хлѣбами; весна отчетнаго года и лѣто; градобитія; вредители полей; жатва; размѣры сбора хлѣбовъ по каждому изъ уѣздовъ; средній сборъ съ десятины посѣва каждаго хлѣба; урожаи прежнихъ лѣтъ; картограмма урожая; коэффициенты урожайности по уѣздамъ; урожай сѣна; данныя за десятилѣтіе; урожай огородныхъ и бахчевыхъ овощей и фруктовъ; съемочныя цѣны на землю; поденная плата, сроковая и издѣльная 1—9
- б) **Скотоводство:** количество рабочаго скота у крестьянъ; данныя за предшествовавшіе годы; замѣна воловъ лошадыми 9—10
- в) **Промышленность заводская и фабричная:** общее число фабрикъ, заводовъ и другихъ обрабатывающихъ сырые продукты заведеній; распределение ихъ по производствомъ; слабое развитіе техническихъ производствъ; размѣры мукомольнаго производства; типы мельницъ; центры мукомолья; сбытъ муки; винокуренное производство; число заводовъ; количество переработанныхъ продуктовъ и добытаго изъ нихъ спирта; очистка спирта; обороты спирта; пивоваренное производство; табакководство; обороты листового табака, табачныя фабрики 10—13
- г) **Минеральныя богатства:** общее количество добытыхъ въ губерніи желѣзныхъ рудъ; сравнительныя данныя за 23 года; добываніе желѣзныхъ рудъ въ отчетномъ году; рынки сбыта и Гданцевскій доменный заводъ; добываніе соли; сравнительныя данныя за 10 лѣтъ; добываніе гранита и известняка; добываніе каолина 13—15
- д) **Торговля:** торговые пункты; главный предметъ торговли губерніи; цѣны на хлѣбъ; цифровыя данныя и діаграмма; ярмарки и обороты ихъ; базары и обороты ихъ; размѣры купли-продажи скота и цѣны; соотношеніе между ярмарками и базарами; торговые документы 15—19
- е) **Кредитъ:** кредитныя учрежденія; дѣятельность отдѣленія крестьянскаго банка въ отчетномъ году и сравненіе съ предшествовавшими; дѣятельность отдѣленія дворянскаго банка и земскаго; ежегодное возрастаніе задолженности землевладѣнія; дѣятельность обществъ взаимнаго кредита и городскихъ банковъ; сельскія кредитныя учрежденія: ссудо-сберегательныя товарищества, волостныя ссудо-сберегательно-вспомогательныя кассы, волостныя вспомогательныя, сиротскія ссудо-сберегательныя и нѣмецкія сиротскія кассы; дѣятельность сельскихъ банковъ въ 1903 году; сумма годичнаго оборота сельскихъ банковъ разныхъ категорій; дѣятельность почтово-телеграфныхъ сберегательныхъ кассъ 20—28

II. Подати и повинности.

- а) **Окладные сборы:** оброчная и подушная подати и налогъ съ недвижимыхъ имуществъ; выкупные платежи и наемная плата; особые взносы съ крестьянъ; государственный поземельный налогъ и сборъ на колоніальныя учрежденія; государственный квартирный налогъ; сумма недоимокъ на 1 января 1903 и 1904 г.г. 28—31
- б) **Земскіе расходы и сборы:** смѣтное распределение расходовъ по уѣздамъ; назначеніе расходовъ; дѣйствительные расходы земствъ; размѣры поступления земскихъ сборовъ; долги земства; размѣры капиталовъ губернскаго земства на 1 января 1904 года; движеніе капиталовъ: овражковаго и страхового 31—35
- в) **Городскіе доходы и расходы:** доходы; расходы; сравнительныя данныя по каждому городу; поступленіе доходовъ по отдѣльнымъ статьямъ; главная статья доходовъ; распределение расходовъ по статьямъ; главныя статьи расходовъ 35—37
- г) **Мірскіе доходы и расходы:** общая ихъ сумма и распределение по уѣздамъ; распределение по статьямъ мірскихъ доходовъ и расходовъ 37—40
- д) **Акцизные сборы:** мѣста раздробительной продажи питей; цѣны на спиртъ; размѣры потребленія водки; реорганизація системы взиманія акциза съ пива; раздробительная торговля табачными издѣліями; размѣры потребленія табаку; акцизные сборы съ табачныхъ издѣлій; общая сумма акцизныхъ сборовъ. 41—42
- е) **Натуральныя повинности:** дорожная повинность; подводная повинность; квартирная повинность, арестантская повинность; повинность по истребленію вредныхъ животныхъ 43—47
- ж) **Воинская повинность:** общіе результаты призыва; льготы, отсрочки и неспособность къ службѣ; ростъ призываемыхъ; число грамотныхъ и женатыхъ; распределение повобранцевъ по сословіямъ и національностямъ; жалобы по призыву; расходы по призыву; неявившіеся къ освидѣтельствуванію 47—48

III. Общественное благоустройство и благочиніе.

- а) **Казенныя и общественныя зданія:** постройки, предпріятыя въ отчетномъ году уѣздными земствами: ананьевскимъ, александрійскимъ, одесскимъ, елисаветградскимъ и херсонскимъ и городскими управленіями: херсонскимъ, елисаветградскимъ, бобринецкимъ, вознесенскимъ, александрійскимъ и новогеоргиевскимъ 48—49
- б) **Пути сообщенія:** водные пути; судоходныя условія въ устьяхъ Днѣпра; Высочайшее разрѣшеніе на производство Министерствомъ Путей Сообщенія опытныхъ работъ въ гирлахъ; работы, произведенныя въ устьяхъ р. Днѣпра въ 1903 году; желѣзныя дороги; почтовые дороги; телеграфныя и телефонныя линіи; почтово-телеграфныя учрежденія и сборы 49—51
- в) **Народная нравственность:** число и распределение преступленій и осужденныхъ: по родамъ преступленій, по сословіямъ и по возрастамъ 52—53
- г) **Арестанты и тюремныя помѣщенія:** годичное движеніе арестантовъ каждой категоріи; результаты работъ арестантовъ по отдѣльнымъ тюрьмамъ; работы бесплатныя: перемоль муки, работы на огородахъ; платныя работы въ мастерскихъ при тюрьмахъ и др. 54—55
- д) **Пожары:** число пожаровъ, сгорѣвшихъ строеній и размѣры пожарныхъ убытковъ; сравненіе съ предшествовавшимъ годомъ; пожары въ городахъ и въ селахъ; распределение пожаровъ по временамъ года; причины пожаровъ; результаты земскаго отъ огня страхованія; движеніе капиталовъ земскаго страхованія: обязательнаго и добровольнаго; результаты городского взаимнаго страхованія 55—58

IV. Движеніе населенія.

Число жителей губерніи по даннымъ переписи и въ отчетномъ году; элементы движенія населенія; рождаемость и смертность; коэффициентъ естественнаго прироста населенія, брачность 58—60

V. Насильственныя и случайныя смерти.

Данныя за отчетный годъ и за десятилѣтіе 60—

VI. Народное здравіе.

Составъ медицинскаго персонала и его распредѣленіе по губерніи и по роду службы; дѣятельность правительственныхъ врачей; число и распредѣленіе аптекъ; число и распредѣленіе больницъ; лѣчебницы для приходящихъ больныхъ; домъ для умалишенныхъ; число больныхъ, пользовавшихся земскими врачами и фельдшерами; земская система подачи медицинской помощи населенію; врачебныя осмотры рабочихъ; заразныя болѣзни; сифилисъ и мѣры борьбы съ нимъ; оспопрививаніе; расходы земства на медицинскую часть 61—65

VII. Ветеринарное дѣло.

Ветеринарный персоналъ и неравномѣрность распредѣленія его по губерніи; заразныя и повальныя болѣзни: ящуръ, сибирская язва, прививки антракса, саль, бѣшенство, рожа и чума свиней, оспа овецъ, туберкулезъ, актиномикозъ; чесотка; спорадическія болѣзни; осмотры скота на пунктахъ, базарахъ и ярмаркахъ 65—67

VIII. Общественное призрѣніе.

Николаевскій и Александровскій дѣтскіе пріюты; херсонское управленіе общества Краснаго Креста и уѣздные комитеты; благотворительное общество въ г. Херсонѣ; дѣятельность правленія: а) по благотворительному обществу; б) по уѣзжицу для престарѣлыхъ женщинъ; в) по дому трудолюбія; прочія благотворительныя учрежденія и общества въ губерніи 67—68

IX. Народное образованіе.

Общее число училищъ и учащихся; сумма, расходуемая на народное образованіе въ губерніи; группы среднихъ учебныхъ заведеній; мужскія гимназіи: херсонская, елисаветградская и ананьевская; женскія гимназіи: херсонская I, херсонская II, елисаветградская, ананьевская, тираспольская и вознесенская; мужскія прогимназіи: херсонская, вознесенская и тираспольская частная; женскія прогимназіи: александрійская и бобринецкая; реальныя училища: херсонское и елисаветградское; характеристика помѣщеній среднихъ учебныхъ заведеній; средства содержанія среднихъ учебныхъ заведеній; спеціальныя училища: сельско-хозяйственныя училища: херсонское и криво-рогское; юнкерское училище; учительскія семинаріи: херсонская и ново-бугская; духовныя училища: херсонское и елисаветградское; мореходные классы: херсонскіе и бериславскій; херсонская фельдшерская школа; характеристика помѣщеній и источники доходовъ спеціальныхъ учебныхъ заведеній; распредѣленіе учащихся въ среднихъ и спеціальныхъ учебныхъ заведеніяхъ по вѣроисповѣданіямъ и сословіямъ; начальныя школы, подвѣдомственныя дирекціи народныхъ училищъ и епархіальному совѣту; группы школъ, подвѣдомственныхъ дирекціи и средства ихъ содержанія; число преподавателей и распредѣленіе ихъ по вѣроисповѣданіямъ и сословіямъ, вознагражденіе преподавателей и ихъ образовательный цензъ; учрежденія для распространенія прикладныхъ знаній; религіозно-нравственныя собесѣдованія; народныя чтенія; воскресныя школы; субботнія школы; вечернія занятія для взрослыхъ; читальни, народныя бібліотеки и земскіе книжные склады; дѣятельность по народному образованію земствъ, городскихъ и сельскихъ обществъ и частныхъ лицъ; праздники древопосаженія; православныя церковныя школы; распредѣленіе по уѣздамъ церковныхъ школъ и учащихся въ нихъ; дѣленіе учащихся по поламъ; средства содержанія и средніе выводы; учащіе и ихъ образовательный цензъ; завѣдываніе и преподавательская дѣятельность священниковъ; воскресныя и праздничныя чтенія, прикладныя занятія, школьныя помѣщенія, число дѣтей не

принятыхъ въ школы; школы для приготовления учителей церковныхъ школъ; просвѣтительное и ученая общества: херсонское Кресто-Воздвиженское братство; ученая архивная коммисія и губернской археологической музей; медицинскія общества: въ г. Херсонѣ и въ г. Елисаветградѣ; типографіи; издательская дѣятельность; спросъ на книги въ губерніи; состояніе книжной торговли и библиотекъ; херсонская общественная библиотечка и филиальныя ея отдѣленія . 69--89

Х. Крестьянское дѣло.

Состояніе продовольственныхъ капиталовъ и запасовъ; переселенія въ губернію; отдача въ аренду крестьянамъ казенныхъ земель переселенія изъ губерніи. 89—92

Статистическія таблицы.

Къ главѣ I.

	Къ статьямъ
№ 1. Посѣвы и урожай	Лит. а.
№ 2. Фабрики и заводы	Лит. в.

Къ главѣ II.

№ 3. а) Подати и недоимки	Лит. а.
б) Распредѣленіе недоимокъ	Тоже.
№ 4. а) Губернскіе земскіе сборы	Лит. б.
б) Уѣздные земскіе сборы	Тоже.
№ 5. а) Доходы городовъ	Лит. в.
б) Расходы городовъ	Тоже.
№ 6. Новобранцы	Лит. ж.

Къ главѣ III.

№ 7. Число и родъ преступленій	Лит. в.
№ 8. Число лицъ, содержавшихся подъ стражей	Лит. г.
№ 9. Пожары	Лит. д.
№ 10. Устройство пожарной части въ городахъ и посадахъ	Тоже.

Къ главѣ IV.

№ 11. Движеніе населенія.

Къ главѣ V.

№ 12. Число насильственныхъ и случайныхъ смертей.

Къ главѣ IX.

№ 13. Число учебныхъ заведеній и учащихся.

К а р т о г р а м м а:

Урожай 1903 г. зерновыхъ хлѣбовъ, масличныхъ и стручковыхъ растений.

Д і а г р а м м а:

Колебанія оптовыхъ цѣнъ на рожь и пшеницу за десятилѣтіе, съ 1894 по 1903 г.

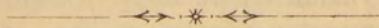

ОБЗОРЪ ХЕРСОНСКОЙ ГУБЕРНІИ

за 1903 годъ.

I. Естественныя и производительныя силы губерніи и экономическая дѣятельность ея населенія.

а) Земледѣліе.

Морозная и сухая погода, стоявшая въ октябрѣ отчетнаго сельскохозяйственнаго года повсемѣстно заставила земледѣльцевъ прекратить посѣвъ озимыхъ хлѣбовъ; тѣмъ не менѣе хозяева успѣли засѣять озимыми площадь значительно большую, чѣмъ въ предыдущемъ году; для яровыхъ-же посѣвовъ съ осени земли было приготовлено меньше, хотя оранка на зябь урывками продолжалась и въ октябрѣ. Всходы озимыхъ посѣвовъ показали въ концѣ ноября и въ общемъ оказались удовлетворительными.

Площадь посѣва озимыхъ хлѣбовъ на 1903 годъ увеличилась въ такихъ размѣрахъ:

	Алекс.	Елисавет.	Анан.	Тирасп.	Одесск.	Херсон.
1902 г. } Рожь	96.567	134.113	57.508	49.856	85.346	246.801
1903 г. }	98.511	157.452	57.450	54.694	83.062	223.292
1902 г. } Пшен.	23.862	83.106	55.349	82.457	67.134	93.327
1903 г. }	30.111	104.483	61.267	84.374	78.023	109.434
1902 г. } Оба озимые хлѣба.	120.429	217.219	112.857	132.313	152.480	340.128
1903 г. }	128.622	261.935	118.717	139.068	161.085	332.726

По всей губерніи площадь посѣвовъ озимой ржи увеличилась на 4.270 десятинъ, озимой пшеницы—на 62.457, а общая площадь озимыхъ хлѣбовъ—на 66.727 десятинъ или на 10.6% по сравненію съ предыдущимъ годомъ.

Зима 1902—3 года въ общемъ была холодная, но не суровая, и отличалась чрезвычайно рѣзкими непродолжительными морозами. Декабрь и январь были значительно холоднѣе тѣхъ же зимнихъ мѣсяцевъ предыдущаго года, а февраль, наоборотъ, теплѣе. Вліяніе зимы на озимые посѣвы, сады и виноградники въ общемъ было благоприятное, хотя въ нѣкоторыхъ отдѣльныхъ случаяхъ состояніе

Метеорологическія
условія отчетнаго
сельско-хозяйствен-
наго года:
о с е н ь ;

площадь посѣвовъ
озимыхъ хлѣбовъ;

з и м а ;

озимыхъ оказалось неудовлетворительнымъ: отъ морозовъ всходы пожелтѣли. Зяблевая оранка вышла изъ зимы достаточно увлажненной, мягкой и вполне пригодной для обсъмененія, благодаря довольно часто выпадавшему снѣгу. Толщина снѣжнаго покрова на ровныхъ мѣстахъ достигала $\frac{1}{2}$ аршина и болѣе. Сады и виноградники перезимовали благополучно.

начало весны.

Мартъ отличался теплой, чрезвычайно сухой и довольно ясной погодой. Въ первыхъ числахъ мѣсяца были еще ночные заморозки во всѣхъ уѣздахъ губерніи, достигавшіе только 2-4° Ц; затѣмъ температура съ каждымъ днемъ повышалась.

Атмосферные осадки изрѣдка выпадали въ видѣ снѣга, который таялъ и впитывался почвой. Состояніе озимыхъ посѣвовъ въ мартѣ въ общемъ по губерніи было удовлетворительно, во многихъ мѣстахъ даже очень хорошо, за исключеніемъ уѣздовъ: Елисаветградскаго, въ которомъ самые ранніе (августовскіе) посѣвы пшеницы попорчены гессенскимъ комарикомъ, а поздніе (октябрскіе) плоховаты, и Одесскаго, гдѣ также самые поздніе посѣвы (октябрскіе и ноябрскіе) въ нѣкоторыхъ волостяхъ признавались неудовлетворительными. Однако, случаевъ пересѣва озимыхъ нигдѣ не наблюдалось.

Весенняя оранка и посѣвы раннихъ яровыхъ хлѣбовъ производились въ большинствѣ случаевъ почти одновременно. Въ общемъ, съ обсъмененіемъ яровыхъ хлѣбовъ население совсѣмъ покончило въ мартѣ, чему вполне благопріятствовала погода, и къ концу марта яровые посѣвы, кромѣ кукурузы, уже дали довольно удовлетворительные всходы, но сильные вѣтры и засушливая погода задерживала ихъ ростъ.

Общая площадь посѣвовъ отчетнаго года, по сравненію съ предшествовавшимъ.

Общая площадь посѣвовъ 1903 г. составляетъ 3.992.122 десятинъ. Сравнительно съ 1902 годомъ она увеличилась на 28.486 десятинъ, что составляетъ увеличеніе равное 0.7% площади посѣвовъ 1902 г.

Распредѣленіе посѣвной площади по уѣздамъ выражается въ слѣдующихъ числахъ:

У Ѳ З Д Ы:	Площадь посѣвовъ 1903 года.		Уменьшеніе или увеличеніе посѣвной площади, по сравненію съ 1902 г.	
	Десятины.	Проценты.	Въ десятинахъ.	Въ процентахъ.
Александрійскій	539.716	13.5	+ 6.228	+1.2
Елисаветградскій	914.387	22.9	+ 24.620	+2.8
Ананьевскій	430.852	10.8	+ 14.055	+3.4
Тираспольскій	421.882	10.6	+ 2.541	+0.6
Одесскій	559.290	14.0	+ 10.820	+2.0
Херсонскій	1.125.995	28.2	- 29.778	-2.6
Вся губернія	3.992.122	100.0	+ 28.486	+0.7

Вся посѣвная площадь такъ распредѣлилась между хлѣбами:

Распредѣленіе посѣв-
ной площади между
хлѣбами.

	Алексан- дрійскій.	Елисавет- градскій.	Ананьев- скій.	Тирасполь- скій.	Одесскій.	Херсонскій.	Губернія.
	Д	Е	С	Я	Т	И	Н
Озимая пшеница	30111	104483	61267	84374	78023	109434	467692
Яровая „	244551	325721	186261	148280	177098	461408	1543319
Озимая рожь	98511	157452	57450	54694	83062	223292	674461
Яровая „	1597	426	1030	72	—	171	3296
Ячмень	82330	198118	73055	61671	157349	264193	836716
Овесъ	32206	55416	9519	9602	37058	19820	163621
Гречиха	6154	5503	417	92	—	51	12217
Горохъ, бобы, фа- соль и чечевица.	2107	2557	519	269	72	1842	7366
Просо	18960	22511	1736	1313	1550	23726	69796
Кукуруза	3745	12612	32840	55263	16677	11371	132508
Ленъ	4678	3740	968	981	2045	1614	14026
Рапсъ и сурьша	191	2335	446	200	353	456	3981
Конопля и подсол- нухи	2777	4672	1337	1227	—	485	10498
Картофель	8345	13662	3464	3727	6003	8132	43333
Свекла	3453	5179	543	117	—	—	9292
Всего	539716	914387	430852	421882	559290	1125995	3992122

Апрѣльская погода въ общемъ отличалась высокой температурой и постоянными сильными сухими вѣтрами. Дождливый періодъ былъ въ первой половинѣ мѣсяца, причѣмъ менѣе всего дожди дали влаги въ уѣздахъ Херсонскомъ и Александрійскомъ. Сравнительно съ прошлымъ годомъ, этотъ мѣсяцъ былъ бѣднѣе осадками, кромѣ Ананьевскаго уѣзда, въ предѣлахъ коего дожди, часто продолжительные, шли почти въ теченіе всего апрѣля.

Холодная, сравнительно, погода въ началѣ апрѣля задерживала ростъ и развитіе полевой растительности, а постоянные сухіе южные вѣтры, быстро уносившіе почвенную влагу, также неблагопріятно вліяли на состояніе хлѣбовъ и травъ. Яровые вообще оказались лучше озимыхъ. Въ сѣверныхъ уѣздахъ они были удовлетворительны, а мѣстами хороши, въ южныхъ уѣздахъ—хуже: въ значительной части Херсонскаго и въ восточныхъ предѣлахъ Одесскаго всходы были рѣдки и малорослы.

Май отличался обиліемъ дождевыхъ осадковъ, при тихой и не жаркой погодѣ, что оказало въ высшей степени благопріятное вліяніе на развитіе полевой растительности. Дожди проходили въ теченіе всего мѣсяца во всѣхъ уѣздахъ; выпадавшіе дождевые осадки все таки не имѣли равномѣрнаго распредѣленія по территоріи губерніи, и глубина промоченнаго дождями слоя почвы колебалась отъ 1 вершка до 1 аршина. Наибольшее количество осадковъ отмѣчено въ западныхъ уѣздахъ, наименьшее—въ восточныхъ. За весьма рѣдкими исключеніями всѣ хлѣба, какъ озимые, такъ и яровые, попра-

Російська імперія
Управління надземних справ
Харків

вилились повсемѣстно и въ общемъ по губерніи имѣли прекрасный видъ. Огороды и баштаны къ концу мая находились въ такомъ же хорошемъ состояніи, но были покрыты буйною сорною растительностью, вызвавшей усиленную прашевку. Сѣнокосныя травы, находившіяся въ апрѣлѣ въ весьма плачевномъ состояніи, въ маѣ, благодаря обильнымъ дождямъ, значительно поправились. Онѣ сдѣлались гуще и выше; ростъ травъ на мягкихъ перелогахъ доходилъ до аршина.

И Л Ъ Т О .

Іюньская погода повсемѣстно была благоприятна для всѣхъ вообще хлѣбовъ; но во многихъ мѣстахъ дожди были даже излишни, такъ какъ хлѣба отъ нихъ становились необычайно „буйны“, ростомъ и обнаруживали недостачу зеренъ въ колосьяхъ („стекало зерно“). Въ южной части губерніи не обошлось и безъ запала хлѣбовъ, происшедшаго отъ вліянія сухой и знойной погоды въ концѣ іюня. Уборка сѣнокосовъ производилась при неблагоприятныхъ условіяхъ погоды, и сѣно успѣли убрать во время лишь не многіе. Въ большинствѣ случаевъ скошенное сѣно, находясь подъ дождемъ, погнило, а уцѣлѣвшее было плохого качества и потеряло цвѣтъ.

Градобитія .

Градобитія въ іюнѣ наиболѣе убыточными оказались въ сѣверныхъ уѣздахъ губерніи: Александрійскомъ, Елисаветградскомъ и Ананьевскомъ, какъ это видно изъ нижеслѣдующей таблицы:

	Число поселеній и волостей, въ коихъ были градобитія.		Число десятинъ, выбитыхъ градомъ.			На какую сумму выбито градомъ.		
	Поселеній.	Волостей.	Хлѣба.		Виноградниковъ, табачн. и проч.	Хлѣба.		Виноградниковъ, табачн. и проч.
			Озимого.	Ярового.		Озимого.	Ярового.	
<i>Въ уѣздахъ:</i>								
Александрійскомъ	11	8	61.5	1066.75	—	39.120		—
Елисаветградскомъ	18	11	547.2	1506.6	19.55	66.556.3		—
			+ 350					
Ананьевскомъ	9	4	228	1390	45	31.088		345
Тираспольскомъ	11	6	321.5	699.75	—	4964.4	12046	—
Одесскомъ	7	5	574		—	14.450		—
Херсонскомъ	2	4	279	341.5	—	5450	9495	—
По губерніи.	58	38	7430.35			183.513.70		

Отъ вредителей хлѣба страдали немного. Хлѣбный жукъ въ незначительномъ количествѣ появился во всѣхъ уѣздахъ поздно, когда зерно уже окрѣпло. Овражки, вслѣдствіе постоянныхъ дождей, держались норъ, въ которыхъ они гибли во время ливней. Зона развивалась на озимой пшеницѣ, но большого распространенія не имѣла. Ржавчиной поражены были яровая пшеница и ячмень во всѣхъ уѣздахъ, но не повсемѣстно. Кромѣ того, были замѣчены въ нѣкоторыхъ мѣстахъ: пилильщикъ въ Елисаветградскомъ и Ананьевскомъ уѣздахъ; въ послѣднемъ пилильщикомъ уничтожено до 15% ржи и озимой пшеницы; стеблевая совка, въ Одесскомъ уѣздѣ уничтожившая до 1/3 всѣхъ хлѣбовъ; въ Тираспольскомъ уѣздѣ въ отдѣльныхъ пунктахъ во ржи наблюдалось присутствіе большого количества спорыньи, а мѣстами головни на пшеницѣ.

Вредители полей.

Созрѣваніе хлѣбовъ было задержано постоянной сырой погодой, почему уборка началась позже, чѣмъ можно было предполагать по ранней веснѣ; но жара, начавшаяся въ концѣ іюня и усилившаяся въ іюль, ускоряла созрѣваніе хлѣбовъ, и уборка ихъ производилась снѣжно: къ концу іюля были убраны всѣ хлѣба, какъ озимые, такъ и яровые ранняго посѣва, чему вполнѣ благоприятствовала сухая погода; поздніе же яровые хлѣба, въ особенности проса и гречихи, получили запаль и пришли въ плохое состояніе, а въ нѣкоторыхъ мѣстахъ даже совершенно посохли и погибли. Значительно менѣе пострадала кукуруза.

Ж а т в а.

Урожай 1903 года выразился такими количествами сбора въ уѣздахъ по каждому изъ уѣздовъ:

Размѣры сбора хлѣбовъ по каждому изъ уѣздовъ.

	Алексан-дрійскій.	Елисавет-градскій.	Ананьев-скій.	Тирас-польскій.	Одесскій.	Херсон-скій.	Всего по губерніи.
Пшеница озимая	1690986	7001369	3352695	3937692	3579800	3196752	22759294
„ яровая	10065721	17151014	11149413	7881549	6529695	17556613	70334005
Рожь озимая	4055786	8875671	3108176	2635586	3547813	6325201	28548233
„ яровая	49110	40470	39785	4177	—	6362	139904
Ячмень	3942184	12729066	4872551	3655509	8604038	13425898	47229246
Овесь	1522617	3195198	661824	642808	2543372	1107433	9673252
Гречиха	85214	100276	8425	808	—	505	195228
Стручковья	83489	116599	21386	13305	3528	51240	289547
Просо	764330	983048	71765	31603	28223	891666	2770635
Кукуруза	336153	1000499	1759872	2527033	880829	510771	7015157
Ленъ	131657	193071	55978	48458	62246	42450	533860
Рапсъ и сурѣпа	5560	199351	12619	11250	11542	7709	248031
Конопля и под-солнухи	93886	170511	27701	41958	—	4278	338334
Картофель	1742271	2968644	610373	677784	1726016	1225864	8950952
Свекла	2161641	4737496	83755	54430	—	—	7037322
Всего	26730605	59462283	25836318	22163950	27517102	44352742	206063000

Средній сборъ Принимая во вниманіе число десятинъ, засѣянныхъ въ отчетномъ году каждаго рода хлѣбомъ, находимъ, что средняя урожайность десятины выражается такими количествами:

Уѣзды.	Собрано пудовъ съ десятины посѣва.													
	Озимой пшеницы.	Яровой пшеницы.	Р ж и.	Ячменя.	О в с а.	Гречихи.	Стручко-выхъ.	Проса.	Кукурузы.	Л ь н а.	Рапса и сурьпы.	Копопли и подсолн.	Картофеля.	Свекловичи.
Александрійскій .	56.1	41.1	41.	48.2	47.3	14.8	40.5	40.3	90.8	28.1	29.1	34.8	208.8	626.0
Елисаветградскій.	67.	52.7	56.5	64.2	57.7	18.2	45.6	43.7	79.3	51.6	85.3	36.5	217.3	914.7
Ананьевскій . .	54.7	59.3	53.8	66.7	69.5	20.2	41.2	41.3	53.6	57.8	28.3	20.7	176.2	154.2
Тираспольскій . .	46.7	53.2	48.2	59.3	60.7	8.8	49.5	24.1	45.7	49.4	56.2	34.2	181.9	465.2
Одесскій	45.9	36.9	42.7	43.9	68.6	—	49.	18.2	52.8	30.4	32.7	—	286.2	—
Херсонскій . . .	29.2	38.0	28.3	50.8	55.9	9.9	27.8	37.6	44.9	26.3	16.9	8.8	150.7	—

Урожай прежнихъ лѣтъ. Ежегодныя колебанія урожайности зерновыхъ хлѣбовъ, стручковыхъ и масличныхъ растений за послѣднее десятилѣтіе показываетъ слѣдующая таблица:

	Собрано пудовъ съ десятины посѣва (среднія данныя по всей губерніи).											
	Озимой пше- ницы.	Яровой пше- ницы.	Р ж и.	Ячменя.	О в с а.	Гречихи.	Стручко- выхъ.	П р о с а.	Кукурузы.	Л ь н а.	Рапса и су- рьпы.	Копопли и подсолн.
1894 . .	36.4	36.4	48.7	44.4	30.3	8.3	29.4	14.0	20.3	25.8	38.9	31.1
1895 . .	48.1	39.3	44.8	48.0	40.5	12.0	29.0	21.1	41.6	37.6	32.9	24.0
1896 . .	23.1	26.7	30.8	34.8	37.0	14.4	27.4	33.4	19.3	31.5	16.8	21.8
1897 . .	22.7	36.4	25.7	52.3	37.9	16.2	28.5	47.1	69.8	39.1	25.9	23.1
1898 . .	32.4	41.8	29.3	52.1	50.3	21.7	34.3	38.6	67.0	30.3	39.7	33.9
1899 . .	14.4	13.4	12.9	15.1	23.7	20.4	24.8	26.9	27.8	13.8	44.9	19.3
1900 . .	18.9	14.9	22.4	17.1	20.7	2.3	14.5	5.9	28.9	9.6	6.6	12.6
1901 . .	68.8	43.8	54.0	50.7	51.3	29.9	41.8	55.8	88.7	30.7	40.6	45.4
1902 . .	54.4	33.9	51.7	40.2	35.7	17.3	42.3	21.1	36.4	28.6	72.0	28.1
1903 . .	48.7	45.6	42.3	56.4	59.1	16.0	39.3	39.7	52.9	38.1	62.3	32.2

Картограмма уро- жая.

Для нагляднаго ознакомленія съ распредѣленіемъ урожая отчетнаго года по территоріи губерніи служитъ прилагаемая картограмма, представляющая результаты разработки цифровыхъ матеріаловъ по этому вопросу, собранныхъ Губернскимъ Статистическимъ Комитетомъ по каждой волости.

объяснение знаковъ

- ⊙ губернский городъ.
- уездный городъ.
- ⊖ посады.
- граница губернии.
- граница уезда.
- граница волости.
- существующий жел. дор.
- проектиров. жел. дор.

Съ десятины собрано пудовъ:

	Отъ 10 до 25
	" 26 " 50
	" 51 " 75
	" 76 " 100
	101 " 125
	Свыше 125



КАРТА
херсонской губернии.
Урожай 1903 года
зерновыхъ хлѣбовъ, масличныхъ
и стручковыхъ растений.

Масштабъ.
20 15 10 5 0 20 10 5 0

Область Архангельская

1) Архангельск
 2) Сольвычегинский уезд
 3) Холмогорский уезд
 4) Вельский уезд
 5) Сямозерский уезд
 6) Сольвычегинский уезд
 7) Холмогорский уезд
 8) Вельский уезд
 9) Сямозерский уезд

10) 10 25
 11) 20 50
 12) 30 75
 13) 40 100
 14) 50 125
 15) 60 150



Архангельская область
 1880 г.
 Шкала 1:100,000
 Издание 1880 г.

Подводя итоги урожая по всему пространству губернии, можно определить, что десятина земли, засѣянная хлѣбами, масличными и стручковыми растеніями, дала, среднимъ числомъ, сборъ въ размѣрѣ 48 пудовъ, на 8 пудовъ больше, чѣмъ въ 1902 году.

Коэффициенты урожайности по уѣздамъ и владѣніямъ.

По размѣрамъ урожая уѣзды слѣдуютъ въ такомъ порядкѣ:

Въ 1903 году Въ 1902 году.

Собрано пудовъ съ десятины:

Ананьевскій	59	47
Елисаветградскій	58	44
Тираспольскій	51	37
Одесскій	47	27
Александрійскій	43	51
Херсонскій	39	38
Среднее по губ.	48	40

Общая площадь сѣнокосовъ въ отчетномъ году составляла 553.560 десятинъ, съ которыхъ собрано сѣна 48.584.750 пудовъ. Среднимъ числомъ съ десятины получено 89.0 пудовъ сѣна. По уѣздамъ эти количества распределяются такъ:

Урожай сѣна;

У ѣ з д ы.	Десятинъ сѣнокоса.	Сборъ сѣна въ пудахъ.	Средній сборъ съ десятины въ пудахъ 1903 г. 1902 г.	
Александрійскій	82183	4798530	58	93
Елисаветградскій.	115050	9399810	82	90
Ананьевскій.	87625	8142840	93	56
Тираспольскій	44773	5321260	119	79
Одесскій	60145	5397660	90	84
Херсонскій	163784	15524650	95	65
По губернии	553560	48584750	89.0	—
Въ 1902 году	523803	39509892	75.5	—

Итакъ, площадь сѣнокосовъ въ отчетномъ году увеличилась на 29.757 десятинъ, сборъ сѣна оказался на 9.074.858 пудовъ больше сбора предшествовавшаго года, при чемъ каждая десятина дала сѣна больше на 13.5 пуда.

Для сравненія приводятся за послѣднее десятилѣтіе размѣры площади сѣнокосовъ и сбора сѣна въ пудахъ:

данныя за десяти-лѣтіе.

Годы.	Десятинъ сѣнокоса.	Пудовъ сѣна.	Годы.	Десятинъ сѣнокоса.	Пудовъ сѣна.
1894	687.343	52.188.993	1899	484.302	11.106.225
1895	608.817	38.848.257	1900	499.327	16.596.220
1896	628.191	36.605.029	1901	639.980	46.982.042
1897	635.711	59.006.548	1902	523.803	39.509.892
1898	637.157	47.185.766	1903	553.560	48.584.750

Урожай огородных и бахчевых овощей и фруктов. Для огородовъ, бащтановъ и садовъ отчетный годъ нужно считать не вполне благоприятнымъ, такъ какъ подъ влияніемъ іюльской жары плоды созрѣвали преждевременно, не достигли надлежащаго развитія, а во многихъ мѣстахъ огороды и бащтаны посохли. Въ общемъ урожай бащтановъ и огородныхъ овощей получился не выше средняго.

Съемочныя цѣны на землю. Нижеслѣдующая таблица предстаряетъ собою сводку данныхъ за предшествовавшей и отчетный годы о съемочныхъ цѣнахъ за десяти-ну земли по каждому изъ уѣздовъ:

Названія уѣздовъ.	ТВЕРДОЕ ПОЛЕ.								МЯГКОЕ ПОЛЕ.							
	У крестьянъ.				У владѣльцевъ.				У крестьянъ.				У владѣльцевъ.			
	1903 г.		1902 г.		1903 г.		1902 г.		1903 г.		1902 г.		1903 г.		1902 г.	
	Озимъ.	Яръ.	Озимъ.	Яръ.	Озимъ.	Яръ.	Озимъ.	Яръ.	Озимъ.	Яръ.	Озимъ.	Яръ.	Озимъ.	Яръ.	Озимъ.	Яръ.
Александрійск.	12.8	12.3	12.2	9.9	16.1	15.5	15.4	14.8	11.2	10.5	9.8	8.1	13.5	14.3	12.7	11.7
Елисаветградск.	11.8	11.6	10.8	10.7	15.7	15	14.0	13.7	10.8	10.8	9.4	8.4	13.7	13.4	12.4	11.3
Ананьевскій .	12	11.7	10.6	9.4	13.2	13	12.2	10.9	10.9	10.8	8.8	7.6	11.9	11.9	10.7	9.7
Тираспольск.	10.8	10.9	9.4	8.1	11.2	11.1	10.6	9.8	10.1	10	8.8	8.7	10.9	10.3	10.1	9.2
Одесскій . . .	10.5	10.8	9.2	8.6	11.5	11.3	9.9	10.0	9.9	9.8	8.4	7.2	10.8	10.7	9.3	9.0
Херсонскій .	11.2	11	9.7	8.9	13.6	12.9	12.3	11.6	11.2	11.3	10.2	8.8	12.2	12.4	11.2	10.3

Поденная плата. Средняя поденная плата рабочимъ на хозяйскихъ харчахъ выразилась въ такихъ цифрахъ:

По уѣздамъ.	Во время посѣва.		Во время сѣнокоса.		Во время уборки хлѣба.	
	Плугатарю.	Сѣвачу.	Громодильщику.	Косарю.	Визальщику.	Косарю.
Александрійскій .	34	40	29	43	69	97
Елисаветградскій .	38	47	29	53	112	146
Ананьевскій . . .	41	50	39	59	116	149
Тираспольскій . .	45	51	43	80	109	143
Одесскій	42	49	41	70	105	130
Херсонскій.	51	60	43	67	90	113

Сроковая Средняя платы рабочимъ на хозяйскихъ харчахъ, при наймѣ на сроки:

Уѣзды.	При наймѣ:		Помѣсячно во время:											
	На годъ.	На срокъ.	Посѣвовъ.				Сѣнокоса.				Уборки хлѣба.			
	Среднія цѣны		Полуробочему.		Полноробочему.		Полуробочему.		Полноробочему.		Полуробочему.		Полноробочему.	
			руб.	к.	руб.	к.	руб.	к.	руб.	к.	руб.	к.	руб.	к.
Александрійскій.	68.5	47.3	4	40	7	—	6	50	11	—	8	26	13	50
Елисаветградскій	72.8	51.2	4	90	7	80	8	30	12	85	11	30	17	40
Ананьевскій . . .	80.28	80	5	61	8	48	10	88	15	94	13	67	21	68
Тираспольскій . .	99.18	56.55	5	23	8	30	9	01	14	70	11	84	18	63
Одесскій	92	68	5	96	9	06	11	65	18	15	13	76	22	10
Херсонскій	97.7	55	5	56	9	30	8	90	14	50	11	60	18	50

Въ издѣльной работѣ на харчахъ рабочихъ платилось:

и издѣльная...

У Ѳ З Д Ы.	За полную обработку.				За сѣмку 1 дес. сѣнокоса.		За сѣмку 1 дес. хлѣба.	
	Плугомъ.		Буккеромъ.		Ср.	Колеб.	Ср.	Колеб.
	Ср.	Колеб.	Ср.	Колеб.				
Александрійскій.	4.34	3-9	3.60	1.5-5	1.45	0.4-2	4.25	2-6
Елисаветградскій	4.44	3-9.2	3.26	1-8.2	1.6	0.7-2.5	5.8	2-15
Ананьевскій . .	4.38	2-5	3.10	2-3.75	2.06	—	5.83	—
Тираспольскій .	3.44	2.5-6	3.02	1.5-5	2.48	1.8-5	5.18	3.5-10
Одесскій	3.66	3.7-7	3.14	2-5.5	1.91	1-2.5	3.76	2-6.5
Херсонскій . . .	4.04	2-6	2.83	1.25-4	1.87	0.8-4	3.26	—

б) Скотоводство.

За отчетный годъ произошли такія измѣненія количества рабочаго крестьянскаго скота по уѣздамъ:

УѢЗДЫ.	ЛОШАДИ.			ВОЛЫ.			Весь рабочий скотъ.		
	Къ 1903 г.	Къ 1904 г.	±	Къ 1903 г.	Къ 1904 г.	±	Къ 1903 г.	Къ 1904 г.	±
Александрійскій .	63695	67455	+ 3760	32341	32494	+ 153	96036	99949	+ 3913
Елисаветградскій.	118461	121125	+ 2664	22123	23404	+ 1281	140584	144529	+ 3945
Тираспольскій . .	50159	52847	+ 2688	6776	7085	+ 309	56935	59932	+ 2997
Ананьевскій . . .	49372	51216	+ 1844	13815	11985	- 1830	63187	63201	+ 14
Одесскій	66636	67450	+ 814	2900	2882	- 18	69536	70332	+ 796
Херсонскій	114714	114958	- 656	5214	6453	+ 1239	119928	120511	+ 583
Губернія	463037	474151	+ 11114	83169	84303	+ 1134	546206	558454	+ 12248

Измѣненіе количества скота стоитъ въ прямой зависимости отъ урожаяевъ, что было подробно выяснено въ „Обзорахъ Херсонской губерніи“ за предшествовавшіе годы. При этомъ замѣчено, что убыль рабочаго скота въ неурожайные годы преимущественно падаетъ на долю воловъ, а пополненіе живого инвентаря крестьянскаго хозяйства въ годы урожайные выражается главнымъ образомъ въ увеличеніи числа лошадей. Ходъ этихъ измѣненій за послѣдніе десять лѣтъ показываютъ слѣдующія цифровыя данныя.

Лошадей. Волонъ. Всего раб скота.

Къ началу 1895 г. у крестьянъ было:	Лошадей.	Волонъ.	Всего раб скота.	Данныя за предшествовавшіе годы.
1896	377.121	142.626	519.747	
1897	418.736	138.726	557.462	
1898	439.319	121.953	561.272	
1899	430.154	117.104	547.258	
1900	483.576	117.025	600.601	
1901	456.343	99.666	556.009	
1902	414.655	75.707	490.372	
1903	438.171	82.355	520.526	
1904	463.037	83.169	546.206	
1904	474.151	84.303	558.454	

Замѣна воловъ лошадами.

Сопоставленіе этихъ данныхъ о составѣ рабочаго скота даетъ возможность убѣдиться, что въ крестьянскомъ хозяйствѣ сильный волъ постепенно вытѣсняется лошадыю, что яснѣе видно изъ разработки этого вопроса по каждому уѣзду въ отдѣльности:

		Въ сотнѣ головъ крестьянскаго рабочаго скота было воловъ:									
		Къ началу 1895 года.	Къ началу 1896 года.	Къ началу 1897 года.	Къ началу 1898 года.	Къ началу 1899 года.	Къ началу 1900 года.	Къ началу 1901 года.	Къ началу 1902 года.	Къ началу 1903 года.	Къ началу 1904 года.
Сѣвер- ные у.	Александрійск.	49	48	45	39	39	38	35	35	34	33
	Елисаветград.	35	32	28	26	25	21	18	18	16	16
Средніе уѣзды.	Ананьевскій .	27	23	22	23	22	22	21	19	22	19
	Тираспольскій	20	19	15	14	14	12	10	12	12	12
Южные уѣзды.	Херсонскій .	18	15	10	14	9	7	5	6	4	5
	Одесскій . .	11	11	6	6	6	5	5	5	4	4
Губернія . .		27	25	22	22	19	18	15	16	15	15

в) Промышленность заводская и фабричная.

Общее число фабрикъ, заводовъ и другихъ обрабатывающихъ сырые продукты заведеній.

По свѣдѣніямъ, собраннымъ за отчетный годъ, всѣхъ дѣйствовавшихъ въ губерніи (безъ гг. Одессы и Николаева) фабрикъ, заводовъ и другихъ обрабатывающихъ сырые продукты заведеній оказалось 14.003, сумма производства которыхъ простирается до 37.775.191 руб., при 28.060 рабочихъ, какъ это видно изъ слѣдующихъ данныхъ.

Распределеніе ихъ по производствамъ.

Названія фабрикъ, заводовъ и др. обрабатывающихъ сырые продукты заведеній.	Число ихъ.	Сумма произ-водства (въ руб-ляхъ).	Число рабо-чихъ.
1. Мукомольныя мельницы	8.519	23.805.246	11.926
2. Паровыя лѣсопильни	14	3.630.250	809
3. Чугунно-литейные заводы, мастер-скія механическія и земледѣльче-скихъ машинъ и орудій	34	2.483.700	1.744
4. Свекло-сахарные заводы	2	1.829.377	1.006
5. Маслобойни	407	860.573	900
6. Винокуренные заводы	23	851.958	351
7. Кузницы	2.735	787.470	4.542
8. Кожевенные заводы	24	572.245	174
9. Пивоваренные заводы	12	443.098	111
10. Мебельныя, столярныя и плотничныя мастерскія	566	379.880	1.086
11. Мастерскія вожовъ и колесъ	541	375.620	1.208
12. Кирпичные и черепичные заводы	113	361.435	1.076
13. Табачныя фабрики	4	285.143	215
14. Бондарныя мастерскія	392	181.800	588
15. Типографіи	29	179.550	243
16. Слесарныя и мѣдно-жестяныя ма-стерскія	167	145.835	349
17. Салотопенные заводы	12	82.340	23
18. Экипажныя мастерскія	19	82.000	133
19. Заведенія фруктовыхъ и шипучихъ водъ	50	59.410	118
20. Прянично-конфетныя фабрики	19	57.210	79
21. Спиртоочистительные заводы	1	54.701	10
22. Рыбные заводы	34	45.800	450
23. Строительныя верфи	2	45.000	30
24. Мыловаренные заводы	11	42.975	29
25. Известковыя печи	59	39.700	401
26. Гончарные заводы	187	26.635	290

27. Шерстомойки	1	20,000	100
28. Кишечныя и струнныя мастерскія	6	17.200	28
29. Восковѣчные заводы	8	12.440	13
30. Ватныя заведенія	9	10.200	21
31. Костеобжигательныя заводы	2	4.000	5
32. Укусныя заводы	1	2.400	2
Итого	14.003	37.775.191	28.060

Приведенныя цифровыя данныя показываютъ, что техническія производства, тѣсно связанныя съ сельскимъ хозяйствомъ, въ Херсонской губерніи развиты очень слабо и потому, въ смыслѣ содѣйствія къ ихъ развитію, остается желать очень многого. Производя огромное количество зерна, въ среднемъ около 170 милліоновъ пудовъ, изъ которыхъ большая половина идетъ въ продажу, при обиліи кукурузы, Херсонская губернія, казалось-бы, имѣетъ всѣ данныя для сильнаго развитія винокуреннаго дѣла; между тѣмъ, оказывается, за послѣдніе 40 лѣтъ оно не только не тронулось впередъ, а наоборотъ, сильно пало. Въ настоящее время винокуренныхъ заводовъ въ губерніи всего 23 (а еще въ 1864 году ихъ было 104). Сахарныхъ заводовъ, дающихъ столь ощутительную поддержку сельскому хозяйству сосѣдней Кіевской губерніи, въ предѣлахъ Херсонской губерніи имѣется только 2; крахмальныхъ и паточныхъ заводовъ совсѣмъ нѣтъ, такъ какъ совершенно не развита культура картофеля. Мало и маслобоекъ, хотя губернія производитъ значительное количество масличныхъ растений, каковы: сѣмянной ленъ, рапсъ, рѣпакъ и друг. Развито и хорошо, сравнительно, поставлено одно только мукомольное дѣло.

Слабое развитіе техническихъ производствъ.

Мельницы разныхъ типовъ составляютъ 61% всѣхъ промышленныхъ заведеній губерніи; сумма производства ихъ—24 милл. рублей—даетъ почти двѣ трети стоимости всѣхъ обработанныхъ въ предѣлахъ губерніи сырыхъ продуктовъ.

Размѣры мукомольнаго производства;

Преобладающій въ губерніи типъ мельницъ составляютъ вѣтряки—патріархальнаго устройства, коихъ въ отчетномъ году насчитывалось 7.087 съ производствомъ около 6 милл. руб. Паровыхъ мельницъ числится 730, съ производствомъ въ 15½ милл. руб. Водяныхъ мельницъ имѣется 243; производство ихъ превышало 2½ милл. руб. Самый мелкій типъ представляютъ конныя мельницы, „шеретовки“, „круподерки“ и „драчи“; число ихъ въ отчетномъ году 342, а производство—0.3 милл. рублей.

типы мельницъ;

Изъ мукомольныхъ центровъ слѣдуетъ отмѣтить г. Елисаветградъ, гдѣ въ отчетномъ году существовало 13 паровыхъ мельницъ съ производствомъ въ 3 милл. рублей, Херсонъ съ производствомъ въ 1.4 милл. при 6 мельницахъ и Александрію съ производствомъ 0.6 милл. руб. при 5 мельницахъ.

центры мукомолья;

Кромѣ потребленія на мѣстѣ, мука изъ Херсонской губерніи имѣетъ сбытъ въ Кіевъ, Варшаву и вообще Привислинскій край, въ Вильну, Ковну, Харьковъ, Кременчугъ, на Кавказъ и въ другія мѣста Имперіи, а также въ порты: Одессу, Николаевъ и Ригу для заграничнаго вывоза.

сбытъ муки.

Къ началу періода винокуренія 1902—1903 года въ Херсонской губерніи существовало 27 винокуренныхъ заводовъ. Изъ означеннаго числа три завода находились въ Одессѣ и одинъ не дѣйствовалъ, и такимъ образомъ, въ отчетномъ періодѣ собственно въ Херсонской губерніи находилось въ дѣйствиіи 23 завода; на два больше, чѣмъ въ предыдущемъ періодѣ. Изъ общаго числа 23-хъ дѣйствовавшихъ заводовъ 20 относятся къ типу сельско-хозяйственныхъ, остальные 3—промышленные; 20 заводовъ эксплуатировались самими владѣльцами и 3—арендаторами.

Винокуренное производство: число заводовъ;

На 23-хъ винокуренныхъ заводахъ Херсонской губерніи въ теченіе отчетнаго періода перекурено было: ржи въ мукѣ и зернѣ—138.822

количество переработанныхъ продуктовъ

пуда, пшеницы въ мукѣ и зернѣ 12.006 пудовъ, сухого солода—2.409 пудовъ, зеленого солода—166.785 пудовъ, кукурузы въ зернѣ 485.338 пуд.; просяной муки 8.856 пудовъ, ячменной муки 5.136 пудовъ и картофеля 269.769 пудовъ.

и добытаго изъ нихъ спирта:

Средній по всѣмъ заводамъ выходъ спирта изъ пуда перекуренныхъ матеріаловъ каждаго рода опредѣлился слѣдующій:

Изъ пуда хлѣбныхъ припасовъ	41,33
" " зеленого солода	27,78
" " картофеля	12,56
" " свекло-сахарныхъ остатковъ	27,48

По показаніямъ контрольныхъ снарядовъ въ отчетномъ періодѣ всѣми винокуренными заводами собственно въ Херсонской губерніи было выкурено спирта 36.049.190⁰ или 901.230 вед. въ 40°, по показаніямъ-же заводчиковъ—36.057.079⁰ или 901.427 ведеръ и дополнительнаго безакцизнаго отчисленія 1.360.383,8⁰.

очистка спирта;

На всѣхъ спиртоочистительныхъ заводахъ и таковыхъ же отдѣленіяхъ при винокуренныхъ заводахъ въ отчетномъ году было взято на очистку сырого спирта и отгоновъ: казенныхъ 1.287.911,4 ведеръ, въ 40° каждое, и частныхъ—180.834,6 вед.

Изъ всего этого количества получено:

	Ретификата 1 сорта:	Прочихъ сортовъ:
Казеннаго спирта	1.087.722,6 вед.	244.438 вед.
Частнаго спирта	105.795,9 "	106.459 "
Итого	1.193.518,5 вед.	350.897 вед.
или	47.740.740 градусовъ	или 14.035.880 град.

обороты спирта.

Въ 1903 г. въ Херсонской губерніи, кромѣ двухъ Одесскихъ и одного Николаевского, существовало 9 казенныхъ складовъ, занятыхъ очисткой, разливомъ и упаковкой казеннаго вина и спирта. Общій въ теченіе года приходъ спирта по означеннымъ складамъ, вмѣстѣ съ остаткомъ на 1 января 1903 г., составилъ—59.496.296,8 градусовъ, изъ которыхъ 49.464.289,2 градусовъ было отправлено въ видѣ очищеннаго вина и спирта для продажи въ казенныя лавки и частныя питейныя заведенія Херсонской губерніи, 1.849.909,6 гр. вывезено въ казенныя лавки Таврической губерніи—той ея части, которая смежна съ Херсонской, 200.990,8 отпущено на укусный заводъ и въ аптеки, 1.814.061,9 составили траты производства и вывозъ спирта, въ видѣ отгоновъ, на частныя спиртоочистительныя заводы для ректификаціи, 203,7 градусовъ въ центральную химическую лабораторію и 1.106.420,3 градусовъ утрачено при операціяхъ на складахъ: и на 1 января 1904 г. на 9 казенныхъ складахъ оставалось казеннаго спирта и отгоновъ 5.060.422,8⁰. Ввозъ вина и спирта изъ другихъ губерній производился исключительно для надобностей казенной винной операціи; для нуждъ питейной торговли, производимой частными лицами, ввозились только водочныя издѣлія и коньякъ.

Пивоваренное производство.

Въ отчетномъ году какъ и въ предыдущемъ году, въ Херсонской губерніи находилось въ дѣйствіи 12 пивоваренныхъ заводовъ. На всѣхъ 12 заводахъ было произведено 1009 заторовъ, на которые употреблено 67.702 пуда солода. Пива было приготовлено 456.133 вед. Въ боченкахъ пиво продавалось по 80 коп.—1 руб. за ведро въ 20 бутылокъ, въ бутылкахъ—по 1 р. 50 к.—1 р. 90 к.

Табаководство:

Разведеніе табаку въ отчетномъ году, какъ и въ предшествовавшіе, было сосредоточено, главнымъ образомъ, въ г. Дубоссарахъ Тираспольскаго уѣзда и нѣкоторыхъ окрестныхъ селеніяхъ. Въ

Ананьевскомъ и Херсонскомъ уѣздахъ, посадкой табаку занимались, по прежнему, только нѣсколько землевладѣльцевъ, въ большинствѣ случаевъ для собственнаго потребленія или для хозяйственныхъ надобностей (для мойки овецъ).

Для оптовой торговли листовымъ табакомъ въ отчетномъ году въ предѣлахъ губерніи, кромѣ торговли прямо съ плантацій, существовали: 1 свалочный (не торговый) пунктъ и 1 оптовый складъ.

Обороты листового табака;

Въ 1903 году съ плантацій было вывезено листового табаку: 1) въ оптовые склады Херсонской губерніи—308 пуд. 09 ф.; Бессарабской губерніи—237 пуд. 29 ф.; Петербургской губерніи—159 пуд. 05 фун.; Подольской губерніи—28 пуд. 05 ф.; 2) въ табачныя фабрики Лифляндской губерніи—563 пуд. 14 ф.; Московской губерніи—544 пуд. 36 ф. и 3) въ свалочные пункты Херсонской губерніи—335 пуд. и Бессарабской губерніи—782 пуд., всего 2.958 пуд. 18 фунт. Въ томъ же 1903 г. было вывезено листового табаку изъ свалочныхъ пунктовъ Херсонской губерніи въ оптовые склады Бессарабской губ.—639 пуд. 26 фун.

Въ отчетномъ году существовало и дѣйствовало 4 табачныхъ фабрики: 2 въ Елисаветградѣ, 1 въ Голтѣ и 1 въ Херсонѣ. На всѣхъ табачныхъ фабрикахъ Херсонской губерніи было переработано 7.791 пуд. 14½ фун. листового табаку.

табачныя фабрики.

г) Минеральныя богатства.

Всего въ Херсонской губерніи добыто въ отчетномъ году 54.303.333 пуд. желѣзныхъ рудъ, на 8.339.360 пудовъ болѣе противъ 1902 года. Для сравненія приводятся данныя о результатахъ добычи желѣзныхъ рудъ въ Херсонскомъ криворогскомъ районѣ съ 1881 года, когда начата была разработка Саксаганскаго рудника французской анонимной компаніей.

Общее количество добытыхъ въ губерніи желѣзныхъ рудъ.

1881—1883	г. добыто	1.550.000 п. руды.
1884	" "	1.220.000 " "
1885	" "	2.577.653 " "
1886	" "	4.023.135 " "
1887	" "	8.448.334 " "
1888	" "	5.086.225 " "
1889	" "	7.063.891 " "
1890	" "	6.604.142 " "
1891	" "	7.682.141 " "
1892	" "	12.032.675 " "
1893	" "	12.585.415 " "
1894	" "	13.573.801 " "
1895	" "	11.481.202 " "
1896	" "	14.804.830 " "
1897	" "	22.253.234 " "
1898	" "	36.365.424 " "
1899	" "	64.453.816 " "
1900	" "	58.196.032 " "
1901	" "	37.969.233 " "
1902	" "	45.963.973 " "
1903	" "	54.303.333 " "

Сравнительныя данныя за 23 года.

Добываніе желѣзныхъ рудъ въ отчетномъ году.

Добываніе желѣзныхъ рудъ въ отчетномъ году производилось 14 предпринимателями—обществами и отдѣльными частными лицами. Работы производились на 28 рудникахъ, на которыхъ руда добывалась въ видѣ краснаго желѣзняка и желѣзнаго блеска.

Добываніе руды каждымъ предпринимателемъ показываетъ слѣдующая таблица.

Владѣльцы рудниковъ.	Число рудниковъ.	Двигатели			Число рабочихъ.	Добыто рудъ.		
		Паровые.		Конные		Пудовъ.	На сумму рублей.	
		Число.	Силь.					Число.
О-во Криворогскихъ желѣзныхъ рудъ	5	8	195	—	710	15716003	нѣтъ свѣдѣній.	
Южное Горнопромышленное О-во	2	2	80	—	240	3825852		
Донецкое О-во	2	1	20	2	500	5485747		
О-во Дубовой балки	1	4	—	3	302	3071200		
Брянское О-во	2	1	50	5	329	13482475		575639 р. 40 к.
Алмазное О-во	1	2	50	—	125	2990481		149524 р.
О-во русской Провидансь	1	1	5	—	40	685847		34292 р. 35 к.
М. С. Коныловъ	6	4	54	2	508	5611125		272924 р. 60 к.
М. А. Каменковичъ	1	—	—	—	25	150000		1500 р.
С. И. Любаровскій	1	—	—	2	80	13387		736 р. 29 к.
Н. П. Пастуховъ	1	1	12	1	120	1500000		70500 р.
Б. А. Поджіюли	1	—	—	3	38	30450		1522 р. 50 к.
Ковалевскій и Карпасъ	1	1	25	1	40	493025		нѣтъ свѣдѣній.
Перри и Браиловскій	3	5	67	—	66	1247741		
	28					54303333		

Рынки сбыта и Гданцевскій доменный заводъ.

Главными рынками сбыта желѣзныхъ рудъ являются металлургическіе заводы Южной Россіи и отчасти Привислинскихъ губерній. Для выплавки чугуна на мѣстѣ Обществомъ криворогскихъ рудъ выстроено при д. Гданцевкѣ, Александрійскаго уѣзда, доменный заводъ, который состоитъ изъ трехъ доменныхъ печей съ горячимъ дутьемъ; имѣются три воздухо-дувные машины и десять воздухо-нагрѣвательныхъ приборовъ. Въ отчетномъ году на заводѣ дѣйствовали: 3 воздухо-дувные машины и 10 воздухо-нагрѣвательныхъ приборовъ. Въ теченіе 365 сутокъ дѣйствія завода въ отчетномъ году проплавлено желѣзняка

3.363.803 пуд., марганцевой руды 7.780 пуд., чугуна въ переплавку 198.755 пуд., всего 3.570.338 пудовъ. При производствѣ употреблено кокса 2.624.675 и флюсовъ 1.159.350 пудовъ. Выплавлено чугуна въ штыкахъ 2.029.635 пудовъ. На мѣстѣ пудъ чугуна продавался по цѣнѣ 40—42 коп. за пудъ.

Добываніе соли производилось въ отчетномъ году на 4 промыслахъ: 1) на Куяльницко-Хаджибейскомъ, акціонернаго общества, гдѣ дѣйствовало два локобиля и одинъ паровозъ въ 68 силъ; добыто соли 2.909.336 пудовъ; цѣна пуда соли на промыслахъ: молотой отъ 7 до 11 коп. и крупной отъ 6—8 коп.; 2) на Сухо-Дальницкомъ, казенномъ, арендуемомъ Э. И. Кукули, гдѣ работалъ архимедовъ винтъ въ 8 силъ, вывoločено 84.700 пуд., по 4—5 коп. за пудъ; 3) на Тузловскомъ, близъ о Березани, арендуемомъ Гелеловичемъ и Сарачемъ, работало 7 архимедовыхъ винтовъ; соли добыто 1.100.000 пуд., по 3—3½ коп. пудъ, и 4) на Каролино-Бугазскомъ, И. Ингистова работалъ 1 локобиль въ 8 силъ; вывoločено соли 60.000 пудовъ, при цѣнѣ 6 коп.

Добываніе соли;

Для сравненія приводятся данныя относительно результатовъ соледобыванія за послѣднее десятилѣтіе:

сравнительныя данныя за 10 лѣтъ.

1894 г.	1.785.000 пуд.	1899 г.	3.002.369 пуд.
1895 „	2.865.862 „	1900 „	3.949.299 „
1896 „	2.838.673 „	1901 „	1.427.017 „
1897 „	2.953.211 „	1902 „	3.442.014 „
1898 „	2.616.234 „	1903 „	3.154.036 „

Добываніе гранита и известняка производилось во всѣхъ уѣздахъ губерніи. Всего 79-ю предпринимателями, обществами крестьянъ и частными лицами, въ 138 каменоломняхъ добыто 150.977 штукъ различнаго тесаннаго камня и 10.318 кубическихъ сажени различныхъ бутовъ. Общая стоимость добытаго камня достигла 168,3 тысячъ рублей.

Добыванія гранита и известняка.

Въ Елисаветградскомъ уѣздѣ при х. Вертеювомъ, близъ г. Бобринца, товариществомъ Кузнецова, для собственныхъ фабрикъ (въ Москвѣ) добыто 235.766 пуд. каолина на сумму 25.934 руб.

Добываніе каолина.

д) Торговля.

Главными торговыми пунктами губерніи служатъ города, въ особенности Одесса и Николаевъ, а также мѣстные базары и ярмарки, большія пристани рѣкъ Днѣпра, Буга и Днѣстра и главныя станціи желѣзныхъ дорогъ; кромѣ того хлѣбъ сбывается на мукомольныя мельницы и въ винокуренные заводы. На большіе рынки продукты въ весьма рѣдкихъ случаяхъ достигаютъ изъ первыхъ рукъ, т. е. непосредственно отъ производителей; преимущественно же сбытъ происходитъ на мѣстныхъ базарахъ и ярмаркахъ. Посредниками въ сбытѣ зерна и другихъ сельско-хозяйственныхъ продуктовъ являются обыкновенно евреи.

Торговые пункты.

Главнымъ предметомъ торговли губерніи служитъ зерновой хлѣбъ.

Главный предметъ торговли губерніи.

Пшеница и рожь, наиболѣе распространенные хлѣба, продавались на базарахъ губерніи въ отчетномъ году по слѣдующимъ среднимъ цѣнамъ:

Цѣны на хлѣбъ: цифровыя данныя	Копеекъ за пудъ.	
	Пшеница.	Рожь.
Январь	75	59
Февраль	78	60
Мартъ	76	59
Апрѣль	78	56
Май	80	59
Юнь	76	57
Июль	73	51
Августъ	75	56
Сентябрь	74	54
Октябрь	75	58
Ноябрь	75	55
Декабрь	76	57
Средняя цѣна за годъ		
	75.9	56.7

и диаграмма.

Ходъ среднихъ мѣстныхъ цѣнъ на рожь и пшеницу за истекшія десять лѣтъ, 1894—1903 г., наглядно изображенъ прилагаемой диаграммой, представляющей результатъ разработки матеріаловъ по этому вопросу, собираемыхъ Губернскимъ Статистическимъ Комитетомъ.

Среднія годовыя цѣны выражаются въ такихъ цифрахъ.

	Пшеница.	Рожь.
1894 г.	46.5 к. за пудъ	34.8 к. за пудъ
1895 г.	51.6 " " "	38.0 " " "
1896 г.	64.8 " " "	44.9 " " "
1897 г.	78.0 " " "	47.9 " " "
1898 г.	91.0 " " "	59.0 " " "
1899 г.	80.8 " " "	65.3 " " "
1900 г.	82.3 " " "	65.3 " " "
1901 г.	76.8 " " "	59.9 " " "
1902 г.	75.8 " " "	57.1 " " "
1903 г.	75.9 " " "	56.7 " " "

Средняя цѣна за десять лѣтъ:

72.3 " " "	52.9 " " "
------------	------------

Ярмарки;

Ярмарки въ теченіе отчетнаго года собирались въ 74 пунктахъ губерніи. Всѣхъ ярмарокъ состоялось 192. Преобладающими предметами ярмарочной торговли были: домашній скотъ, зерновой хлѣбъ, мука, рыба, соль и проч. съѣстные припасы, разныя хозяйственныя принадлежности, готовое платье, обувь, посуда, кожевенные, мануфактурные и бакалейные товары, желѣзные и гончарныя издѣлія, земледѣльческія орудія, фургоны, лѣсной матеріалъ, разныя лѣсныя издѣлія и проч.



Диаграмма
 средние арифметические цены ржи и
 пшеницы в Терекской губернии.
 ———— цены пшеницы.
 - - - - - цены ржи.
 Месяцы обозначены римскими цифрами

Размѣры ярмарочныхъ оборотовъ за отчетный и предшествовавшій годы опредѣляются въ такихъ цифрахъ:

обороты ихъ.

		У Ч Ъ З Д Ы: ГУБЕРНІЯ:							1903 г.	1902 г.
		Александрійскій.	Анавер-ский.	Емсавет-градскій.	Одесскій.	Тирас-польскій.	Херсон-скій.			
Число ярм. пунктовъ		22	2	19	2	1	28	74	113	
„ ярмарокъ . .		78	2	37	3	3	69	192	193	
Хлѣба въ зернѣ на сумму.	привезено свѣдѣній	1888	64470	—	44700	647500	758558	160528		
	продано не достав.	1888	55190	—	44700	638700	740478	157579		

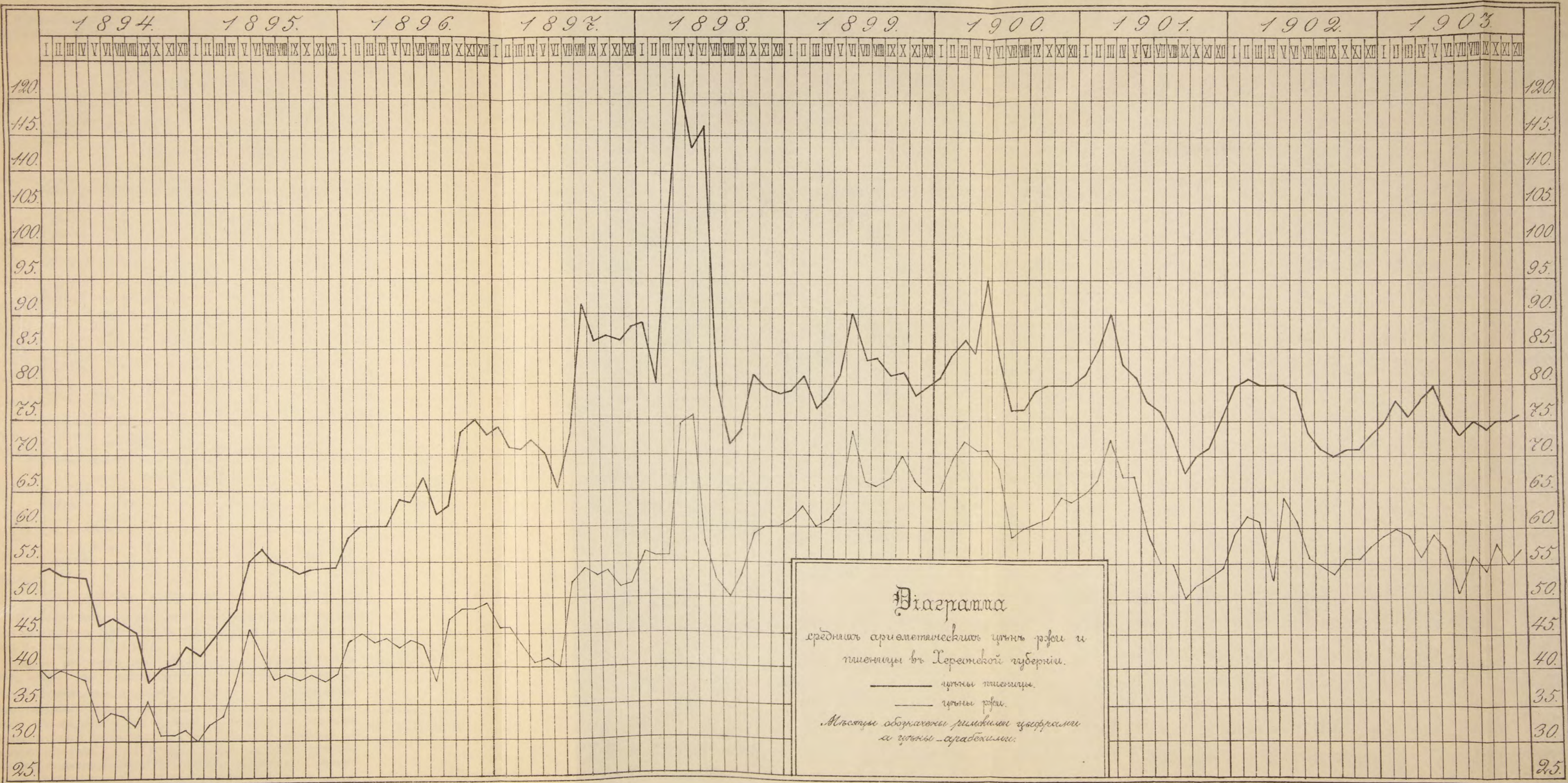
кромя гг. Херсона и Берислава.

Т ы с я ч ь р у б л е й:

Разн. тов. на сумму	привезено	1016.7	16.6	1242.4	191.8	398.9	2962.5	5828.9	3433.7
	продано	542.7	5.8	385.8	104.0	243.2	1006.2	2287.7	1414.0

Т ы с я ч ь г о л о в ь:

Воловъ	пригнано	23.4	0.2	12.0	—	0.5	10	46.1	52.9
	продано	13.5	0.1	7.5	—	0.4	6	27.5	32.8
	Р у б л е й:								
	ср. пр. цѣна	61.5	68	65.4	—	55.8	74.8	65.5	65.0

Т ы с я ч ь г о л о в ь:

Лошадей	пригнано	33.1	1.1	32.3	—	2	29.6	98.1	113.7
	продано	16.0	0.4	15.9	—	0.6	14.2	47.1	54.9
	Р у б л е й:								
	ср. пр. цѣна	43.6	50	45.1	—	46.6	65	49.2	43.8

Т ы с я ч ь г о л о в ь:

Коровъ	пригнано	14	0.2	14.4	—	0.3	12.1	41.0	46.1
	продано	9.6	0.1	7.3	—	0.1	7.5	24.6	28.3
	Р у б л е й:								
	ср. пр. цѣна	43.6	40	40.2	—	36.4	40.4	39.8	40.0

Т ы с я ч ь г о л о в ь:

Гулевого скота	пригнано	26.4	0.4	14.6	—	0.8	17.6	59.8	64.8
	продано	16.7	0.2	9.8	—	0.5	10.3	37.5	40.4
	Р у б л е й:								
	ср. пр. цѣна	17.7	18.4	18.4	—	14.2	15.9	16.4	16.9

Т ы с я ч ь г о л о в ь:

Овецъ	пригнано	17.7	—	7.2	—	2.4	5.2	32.5	43.8
	продано	11.8	—	4.5	—	2.3	3.3	21.9	31.7
	Р у б л е й:								
	ср. пр. цѣна	4.9	—	3.4	—	4.7	5.4	4.6	4.2

Т ы с я ч ь г о л о в ь:

Свиной	пригнано	5.7	0.2	0.7	0.3	0.6	2.7	10.2	12.7
	продано	3.7	0.2	0.4	0.2	0.5	2.1	7.1	8.0
	Р у б л е й:								
	ср. пр. цѣна	9.8	7	12.2	4.3	7.3	14.8	11.0	8.3

Изъ этихъ данныхъ общая сумма ярмарочныхъ сдѣлокъ въ 1903 году опредѣляется, приблизительно, цифрою въ 8.9 милліон. руб. противъ 6.4 милліон. руб. въ 1902 г.

Базары въ теченіе года собирались въ 166 пунктахъ. Больше всего базаровъ приходится на воскресные и праздничные дни, затѣмъ на понедѣльникъ и пятницу; въ субботу же, по причинѣ еврейскаго праздника, базары рѣдки. На базары губерніи привозятся, главнымъ образомъ, произведенія сельскаго хозяйства, какъ-то: хлѣбъ въ зернѣ, огородныя овощи, продукты скотоводства—изъ окрестныхъ съ базарами поселеній, а торговцы изъ сосѣднихъ торговыхъ пунктовъ являются съ мануфактурными, бакалейными, желѣзными и разными другими необходимыми въ сельскомъ хозяйствѣ мелкими товарами. Большую роль играютъ базары осенью, во время молотбы хлѣба, когда крестьяне возятъ на нихъ для продажи зерно.

Б а з а р ы;

обороты ихъ.

Данныя относительно базарной торговли въ отчетномъ году и сравненіе ихъ съ предшествовавшимъ годомъ представляетъ слѣдующая таблица.

		У ъ З Д Ы: ГУБЕРНІА:						1903 г.	1902 г.
		Александрійскій.	Аншевскій.	Елисаветградскій.	Одесскій.	Тираспольскій.	Херсонскій.		
Число базарныхъ пунктовъ		33	21	35	17	18	42	166	162
Число баз. дней		1771	982	1805	520	694	1875	7647	7743
Т ы с я ч ь р у б л е й:									
Хлѣба на сумму	{ привезено	свѣдѣній	1275.6	1010.5	63.7	700.4	2648.2	5698.4	5152.5
	{ продано	нѣтъ	1194.5	802.7	40.1	700.3	2643.7	5381.3	4988.1
Разн. товаровъ на сумму	{ привезено		2957.4	4420.9	6375.2	1430.8	1516.8	5136	21837.1
	{ продано		1288.1	1534.9	2140.9	405.7	897.4	1393.7	7660.7
Т ы с я ч ь г о л о в ъ:									
Волвъ	{ пригнано		9.3	44.0	85.3	2.1	16.2	6.5	163.4
	{ продано		4.5	19.2	36.7	1.1	9.0	4.4	74.9
Лошад.	{ пригнано		21.4	104.8	329.6	27.2	53.6	30.3	566.9
	{ продано		8.1	36.3	99.8	7.3	24.8	11.3	188.1
Коровъ	{ пригнано		6.5	30.2	68.1	5.9	19.7	5.2	135.6
	{ продано		3.1	15.2	32.4	2.2	10.8	3.4	67.1
Гулевого скота	{ пригнано		16.4	58.4	128.9	4.7	22.0	10.1	240.3
	{ продано		9.6	30.2	54.1	1.9	12.5	5.7	114.0
Овецъ	{ пригнано		15.7	31.7	34.4	2.2	12.2	1.5	97.7
	{ продано		10.9	21.1	17.6	1.2	7.2	1.6	59.5
Свиной	{ пригнано		11.6	44.4	74.6	10.7	29.5	11.1	181.9
	{ продано		8.4	24.0	38.4	5.6	17.4	10.4	104.2

Принимая опредѣленные изъ ярмарочныхъ продажъ цѣны скота, находимъ, что обороты базаровъ въ отчетномъ году выразились суммой около 33.1 противъ 60.9 миллионъ 1902 г.

Размѣры купли--продажи скота

Суммируя итоги продажи скота на ярмаркахъ и базарахъ, получаемъ такія сопоставленія:

	Продано тысячъ головъ:	
	въ 1903 г.	въ 1902 г.
Воловъ	102.4	205.2
Лошадей	235.2	632.5
Коровъ	91.7	197.6
Гулевого	151.5	280.4
Овецъ	81.5	121.1
Свиной	111.3	169.3

и цѣны.

Сравнивая приведенныя данныя, не трудно видѣть, что усиленныя закупки скота, отмѣченныя въ „Обзорѣ губерніи“ за 1902 годъ, значительно сократились въ отчетномъ, при чемъ цѣны на лошадей, свиной и овецъ нѣсколько повысились, а на остальной скотъ почти не измѣнились.

Соотношеніе между ярмарками и базарами.

Общая сумма базарной торговли въ 3.7 разъ превышаетъ размѣры торговли ярмарочной.

Торговые документы.

Въ отчетномъ году въ Херсонской губерніи, не считая г.г. Одессы и Николаева, выдано 20.430 разнаго рода торговыхъ документовъ; въ томъ числѣ: годовыхъ—17.780 и полугодовыхъ 2.650. Общая сумма взысканныхъ за нихъ казенныхъ пошлинъ составляетъ 390.358 р. 13 коп. Въ 1902 году торговыхъ документовъ выдано 19.763 въ томъ числѣ: годовыхъ—17.383 и полугодовыхъ—2.380; сумма казенныхъ

пошлинь составляла 382.990 руб., 26 к. Такимъ образомъ, количество годовыхъ документовъ увеличилось на 397, а полугодовыхъ на 270; сумма же казеннаго сбора увеличилась на 7.367 руб. 87 коп.

Распределеніе выданныхъ въ отчетномъ году торговыхъ документовъ и казенныхъ пошлинь за нихъ показано въ слѣдующей таблицѣ.

Наименованіе промысловыхъ свидѣтельствъ.	Годовыхъ.		Полугодовыхъ.		Всего.		
	Количество документовъ.	Взыскано пошлинь въ казну	Количество документовъ.	Взыскано пошлинь въ казну	Количество документовъ.	Взыскано пошлинь въ казну	
							Руб.
Сословныхъ купеческихъ свидѣтельствъ:							
1-й гильдіи	25	1250	—	—	25	1250	
2-й гильдіи	735	14760	—	—	735	14760	
Итого	763	16010	—	—	763	16010	
Свидѣт. для торг. предпріят.	1-го разряда	30	15000	5	1250	35	16250
	На складочныя къ нимъ помѣщенія	2	60	—	—	2	60
	2-го разряда	2032	157800	161	6337 50	2193	164137 50
	На складочныя къ нимъ помѣщенія	27	351	—	—	27	351
	3-го разряда	6154	94985	743	5687 50	6897	99672 50
	На складочныя къ нимъ помѣщенія	31	100	1	1 50	32	101 50
	4-го разряда	4944	30174	1028	3135	5972	33309
	5-го " на развозной торгъ .	128	2560	167	1670	295	4230
	" " на разносной торгъ .	97	582	77	231	174	813
	Итого	13445	301612	2182	18312 50	15627	319924 50
Свидѣтельство на паровыя суда	35	2789 63	—	—	35	2789 63	
Свидѣт. для промыш. предпр.	1-го разряда	3	4500	—	—	3	4500
	2-го "	—	—	—	—	—	—
	3-го "	17	8500	—	—	17	8500
	4-го "	56	8400	1	75	57	8475
	5-го "	98	4900	7	175	105	5075
	6-го "	132	2085	3	22 50	135	2107 50
	7-го "	325	2393	19	71	344	2464
	8-го "	514	1616	29	45 50	543	1661 50
Итого	1145	32394	59	389	1204	32783	
Свид. для лич. пром. занят.	2-го разряда (экспедиціи)	—	—	—	—	—	—
	3-го " (бирж. макл. и нотар.)	2	150	—	—	2	150
	4-го " (агенты и торг. посред.)	151	1770	28	145	182	1915
	5-го " (приказч. 1-го класса)	991	9676	197	911	1188	10587
	6-го " (коммивояжеры)	5	250	2	50	7	300
	7-го " (приказч. 2-го класса)	1240	5496	182	403	1422	5899
	Итого	2392	17342	409	1509	2801	18851
Всего	17780	370147 63	2650	20210 50	20430	390358 13	

е) *Кредитъ.*

Кредитныя учрежденія.

Въ отчетномъ году потребности населенія въ кредитъ удовлетворяли слѣдующіе банки: Херсонское и Елисаветградское отдѣленія Государственнаго банка, Херсонское отдѣленіе крестьянскаго поземельнаго банка, Херсонское и Бериславское общества взаимнаго кредита и городскіе общественныя банки въ городахъ: Херсонѣ, Александріи, Ананьевѣ, Елисаветградѣ, Ново-Миргородѣ, Очаковѣ и Тирасполѣ; Одесское отдѣленіе Государственнаго дворянскаго банка и Земскій банкъ Херсонской губерніи въ г. Одессѣ; ссудо-сберегательныя кассы при почтовыхъ учрежденіяхъ; въ селахъ дѣйствовали 40 кредитныхъ учрежденій разныхъ типовъ и наименованій.

Дѣятельность названныхъ выше кредитныхъ учрежденій въ теченіе 1903 года выразилась въ слѣдующемъ видѣ:

I. Херсонское отдѣленіе крестьянскаго поземельнаго банка.

Дѣятельность отдѣленія крестьянскаго банка въ отчетномъ году

	Названіе уѣздовъ.	Число сѣделогь.	Число покупцъ		Количество десятинъ земли.	Сумма покупки.	
			Домохозяевъ.	Душъ.		Уплачено покупцъ изъ своихъ средствъ.	Испрашивается въ ссуду.
Оставалось на 1903 г.	Александрійскій .	20	406	1242	3955	234714	559309
въ производствѣ:	по 99 ст.	1	1	3	21	—	2472
	Ананьевскій . .	16	482	1119	4705	205949	597443
	Елисаветградскій.	31	749	1838	8481	564122	1210090
	по 99 ст.	5	39	115	332	—	40621
	Одесскій	9	326	695	11753	148047	821899
	Тираспольскій . .	15	543	1041	5729	289450	643610
	Херсонскій . . .	11	299	737	2326	161333	366452
	по 99 ст.	4	55	124	1001	—	128300
	Итого . .	112	2900	6914	38303	1603615	437096
Въ теченіе 1903 г. поступило:	Александрійскій .	8	225	600	2509	148287	416565
	по 99 ст.	2	3	7	52	—	3400
	Ананьевскій . .	1	76	210	614	30843	92130
	Елисаветградскій.	9	151	477	690	51125	108920
	по 99 ст.	4	12	46	137	—	18625
	Одесскій	2	222	668	3111	102006	406143
	Тираспольскій . .	1	84	425	1269	126184	165053
	Херсонскій . . .	4	1315	4500	1516	75423	94170
	Итого . .	31	2088	6933	9898	533868	1305006
Выдано ссудъ:	Александрійскій .	12	323	1036	2976	165287	400860
	Ананьевскій . .	6	260	726	2715	133482	321990
	Елисаветградскій.	5	255	766	2837	228407	330430
	по 99 ст.	3	29	92	162	—	16690
	Одесскій	1	27	90	743	62472	93610
	Тираспольскій . .	8	366	976	4232	292487	429110
	Херсонскій . . .	5	199	602	1864	94158	205100
	Итого . .	40	1459	4288	15529	976293	1797790

	Названія уѣздовъ.	Число сдѣ- локъ.	Число покупцъ.		Количество десятиль земли.	Сумма покупки.	
			Дохохо- звевъ.	Душъ.		Уплатено покупцъ изъ своихъ средствъ.	Испраши- вается въ ссуду.
Въ 1903 г. разстрои- лось	Александрійскій . . .	12	225	548	2988	192144	— 494424
	по 99 ст.	2	2	7	59	—	4472
	Анапьевскій . . .	10	254	486	2582	101570	— 365808
	Елисаветградскій . . .	25	421	1084	3457	220918	— 574468
	по 99 ст.	1	7	14	104	—	19431
	Одесскій . . .	8	401	919	6370	142581	— 1034432
	Тираспольскій . . .	7	258	479	2757	122351	— 378793
	Херсонскій . . .	4	41	104	1015	63800	— 130700
	по 99 ст.	1	7	5	160	—	20300
	Итого . . .	70	1622	3643	19442	813364	— 3022828
Оставалось въ произ- водствѣ на 1904 г.	Александрійскій . . .	4	83	258	550	23570	— 80590
	по 99 ст.	1	2	3	14	—	1400
	Анапьевскій . . .	1	44	117	22	1740	— 1775
	Елисаветградскій . . .	10	221	465	2877	165922	— 414112
	по 99 ст.	5	15	55	202	—	23125
	Одесскій . . .	2	117	354	7751	45000	— 100000
	Тираспольскій . . .	1	3	11	9	796	— 760
	Херсонскій . . .	6	1374	4531	963	78798	— 124822
	по 99 ст.	3	48	119	842	—	108000
	Итого . . .	33	1907	5913	13230	317826	— 854584

Результаты операций банка съ 1884 по 1904 г. выразились такими и сравненіе съ пред-
шествовавшими.

Годъ.	Число совер- шенных сдѣлокъ.	Число покупателей:		Количе- ство де- сятинъ.	Сумма покупки:	
		Дохохо- звевъ.	Душъ.		Уплатилось покупщиками изъ собствен- ныхъ средствъ.	Получено въ ссуду изъ банка.
1884 г.	32	—	7.037	12.945.9	179.213.0	766.905.5
1885 „	27	—	5.087	9.945.0	149.514.7	492.269.0
1886 „	12	839	2.496	4.956.7	50.125.2	301.328.0
1887 „	5	545	1.411	4.334.4	33.563.5	214.310.0
1888 „	7	280	755	1.574.6	20.940.0	88.810.0
1889 „	7	173	459	578.3	15.201.4	40.902.0
1890 „	8	332	950	2.525.5	66.680.7	147.113.0
1891 „	5	180	479	1.261.7	39.737.0	72.300.0
1892 „	6	163	522	808.1	22.307.0	58.920.0
1893 „	3	204	404	1.409.3	54.257.0	100.460.0
1894 „	4	95	204	586.5	15.055.5	43.502.0
1895 „	6	118	292	643.8	7.051.3	40.216.9
1896 „	3	54	136	156.0	3.757.0	8.728.0
1897 „	43	1.204	3.588	14.029.2	289.323.0	1.237.789.0
1898 „	71	1.826	5.722	19.185.9	527.867.0	1.653.830.0
1899 „	50	1.944	5.674	18.918.0	584.164.0	1.802.292.0
1900 „	37	976	2.848	10.466.0	173.366.0	776.497.4
1901 „	21	683	2.026	8.495.0	295.644.0	896.175.0
1902 „	41	1.123	3.479	15.243.0	786.393.0	1.717.450.0
1903 „	33	1.907	5.913	13.230	317.826.0	854.584.0

**Дѣятельность отдѣ-
ленія дворянскаго
банка**

II. Одесское отдѣленіе Государственнаго дворянскаго земельнаго

	Поступило въ 1903 году.			Выдано въ 1903 году.		
	Число дѣль.	Предъявлено къ залогу десятинь земли.	Размѣръ испрашиваемыхъ ссудъ (въ рубляхъ).	Число ссудъ	Принято въ залогъ десятинь земли.	Выдано ссудъ на сумму (въ рубляхъ).
По уѣздамъ:						
Елисаветградскому	28	21.660	2.192.345	29	20.646	1.529.700
Александрійскому .	23	10.853	738.113	20	11.495	955 900
Херсонскому . . .	13	17.880	992.800	5	8.172	407.700
Тираспольскому . .	6	4.152	265.930	1	1.000	23.900
Ананьевскому . . .	13	11.860	664.300	5	5.611	158.900
Одесскому	2	690	51.000	3	4.084	268.300
Всего по губерніи.	85	67.095	4.904.488	63	51.008	3.344.100
Въ 1902 году.	105	84.345	6.600.360	95	84.688	5.949.700

и земскаго.

III. Земскій банкъ Херсонской губерніи.

	У ъ з д ы.						Губернія.	
	Алек-сандр.	Ананьев-ский.	Елиса-ветград.	Одесскій.	Тирас-польскій.	Херсон-скій.	1902—03 г.г.	1901—02 г.г.
На 1-е сентября 1902 г. состояло:								
а) Въ залогъ десятинь земли . . .	150973	293681	332988	328838	183255	459646	1749381	1801501
б) Выданныхъ ссудъ (въ руб.)	8288000	13384800	17995700	13258600	718250	19962100	30072150	79107100
Въ отчетномъ году:								
а) Поступило къ залогу десятинь . .	11011	26760	15125	15479	5701	17592	91668	43463
б) Выдано новыхъ ссудъ по пересроченнымъ займамъ	790900	1544900	987800	886800	242200	879900	5332500	2116800
в) Выдано дополнительныхъ ссудъ.	366100	898500	681400	707200	453200	967300	4073700	3577400
Въ отчетномъ году погашено:								
а) Десятинъ земли	17494	39180	13888	21575	12994	29923	135054	95583
б) Ссудъ	920450	1931550	939050	969400	463200	1083000	6306650	4729150
На 1-е сентября 1903 г. остается:								
а) Въ залогъ десятинь земли . . .	144490	281261	334225	322742	175962	447315	1705995	1749381
б) Выданныхъ ссудъ	8524550	13906650	18725850	13883200	7415150	20726300	33181700	80072150
По зачисленіи погасительнаго фонда на срокъ 1-го сентября 1903 года остается капитальнаго долга.								
а) Всего	7198514	11977741	15662323	11105171	6094346	17464208	69502303	66660471
б) На каждой десятинь земли	49р.82к.	42р.56к.	46р.86к.	34р.40к.	39р.63к.	39р. 4к.	40р.73к.	38р.11к.

Какъ видно изъ отчетовъ правленія Земскаго банка, задолжен- **Ежегодное возраста-**
 ность землевладѣнія Херсонской губерніи съ каждымъ годомъ все **ніе задолженности**
 возрастаетъ. Капитальный долгъ на каждой десятинѣ составлялъ: **землевладѣнія.**
 въ 1886 г. 16 р. 95 к., въ 1887 г. — 17 р. 80 к., въ 1888 г. — 18 р. 03 к.,
 въ 1889 г. 18 р. 90 к., въ 1890 г. — 19 р. 85 к., въ 1891 г. — 21 р. 08 к.,
 въ 1892 г. — 23 р. 08 к., въ 1893 г. — 24 р. 35 к., въ 1894 г. — 27 р. 17 к.,
 въ 1895 г. — 28 р. 61 к., въ 1896 г. — 29 р. 87 к., въ 1897 г. — 30 р. 74 к.,
 въ 1898 г. — 30 р. 88 к., въ 1899 г. 32 р. 14 к., въ 1900 г. — 34 р. 89 к.,
 въ 1901 г. — 36 р. 77 к., въ 1892 г. — 38 р. 11 к. и въ 1903 г. — 40 р. 73 к.

IV. Общества взаимнаго кредита и городскіе банки.

Елисавет- градскій.	Очаков- скій.	Тирас- польскій.	Ново Мир- городскій.	Алексан- дрійскій.	Хер. Общ. Вз. Кр.	Херсон- скій.	Ананьев- скій.	Берислав- ское общ. Вз. Кр.	Дѣятельность обществъ взаимнаго кредита и городскихъ банковъ.
------------------------	------------------	---------------------	-------------------------	-----------------------	----------------------	------------------	-------------------	-----------------------------------	--

Г о д ы о т к р ы т і я .

1865	1867	1868	1869	1873	1874	1875	1881	1902
------	------	------	------	------	------	------	------	------

Основные капиталы при открытіи банковъ:

74.085	20.000	15.000	10.000	10.000	36.650	20.000	10.000	6.090
--------	--------	--------	--------	--------	--------	--------	--------	-------

Въ 1903 году принято банками вкладовъ:

а) Н а с р о к и :

933.329	3.300	19.651	6.910	72.283	175.720	340.896	39.060	107.264
—	отъ 4 лицъ	12 лицъ	„11 лицъ	„78 лицъ	—	„147 лицъ	„43 лицъ	—

Болѣе (+) или менѣе (—) противъ 1902 года:

-148.315	+1.300	+11.900	-5.830	-41.716	+93.350	+98.009	+12.135	+43.084
----------	--------	---------	--------	---------	---------	---------	---------	---------

Размѣръ ‰, уплачиваемыхъ банками по этой операціи:

2-6	5	4 1/2-7	5	5-6	4 1/2-5 1/2	3-5 1/2	5-6 1/2	5-7
-----	---	---------	---	-----	-------------	---------	---------	-----

б) Б е з с р о ч н ы х ъ :

284.098	—	49.879	7.600	123.191	153.680	27.170	—	2.630
—	—	отъ 35 лицъ	„11 лицъ	„67 лицъ	—	„22 лицъ	—	—

Болѣе (+) или менѣе (—) противъ 1902 года:

+142.354	—	+15.332	-4.240	+60.192	+53.460	+9.710	—	-1.573
----------	---	---------	--------	---------	---------	--------	---	--------

Размѣръ ‰, уплачиваемыхъ банками по этой операціи:

3-5	—	4	4	4	4	4	—	4
-----	---	---	---	---	---	---	---	---

в) Н а т е к у щ і й с ч е т ѣ :

Н е п р и н и м а ю т с я	4.037.553	1.130.393	—	751.537
—	—	„218 лицъ	—	—

Болѣе (+) или менѣе (—) противъ 1902 года:

—	—	—	—	+153.335	+130.871	—	+117.038
---	---	---	---	----------	----------	---	----------

Размѣръ ‰, уплачиваемыхъ банками по этой операціи:

—	—	—	—	3-4	2	—	3 1/2
---	---	---	---	-----	---	---	-------

Въ 1903 году выдано банками ссудъ:

2.405.692	53.725	268.315	119.251	490.720	1.119.737	768.528	198.852	371.893
2.074 лиц.	433 лиц.	3.229 лиц.	769 лиц.	2.822 лиц.	—	5.795 лиц.	1.652 лиц.	—

Болѣ (+) или менѣ (-) противъ 1902 года:

+459.052	+895	+21.603	+21.509	+34.858	+45.756	-27.343	+23.817	+170.523
----------	------	---------	---------	---------	---------	---------	---------	----------

Размѣръ %/0, взимаемыхъ банками по этой операци:

8	8	12	11	10	8-9	8-10	10	10
---	---	----	----	----	-----	------	----	----

б) Подъ залогъ %/0 бумажъ:

112.127	560	29.395	25.100	52.140	52.755	55.355	8.860	950
—	—	21 лиц.	54 лиц.	214 лиц.	201 лиц.	143 лиц.	35 лиц.	—

Болѣ (+) или менѣ (-) противъ 1902 года:

+8.962	+360	+6.875	-1.210	+1.841	-40.905	-15.035	-1.925	-640
--------	------	--------	--------	--------	---------	---------	--------	------

Размѣръ %/0, взимаемыхъ банками по этой операци:

6 1/2	8	8	8	8	7-7 1/2	7 1/2	9	9
-------	---	---	---	---	---------	-------	---	---

в) Подъ залогъ товаровъ и коносаментовъ:

86.242	н е в ы д а ю т с я				17.994	—	—	102.455
--------	---------------------	--	--	--	--------	---	---	---------

Болѣ (+) или менѣ (-) противъ 1902 года:

+46.419	—	—	—	—	-87.580	—	—	+26.593
---------	---	---	---	---	---------	---	---	---------

Размѣръ %/0, взимаемыхъ банками по этой операци:

6 1/2-8	—	—	—	—	8-9	—	—	10-11
---------	---	---	---	---	-----	---	---	-------

г) Подъ залогъ недвижимыхъ имуществъ:

88.735	—	36.830	12.010	36.150	не выд.	84.675	5.000	—
—	—	5 лиц.	7 лиц.	25 лиц.	—	84 лиц.	4 лиц.	—

Болѣ (+) или менѣ (-) противъ 1902 года:

-114.390	-700	+8.180	+7.410	+7.085	—	+27.595	-11.400	—
----------	------	--------	--------	--------	---	---------	---------	---

Размѣръ %/0, взимаемыхъ банками по этой операци:

7	8	9	8	7 1/2	—	8	9	—
---	---	---	---	-------	---	---	---	---

д) Подъ залогъ цѣнныхъ вещей:

102.723	—	4.373	401	3.006	не выд.	29.491	85	—
—	—	34 лиц.	8 лиц.	83 лиц.	—	607 лиц.	2 лиц.	—

Болѣ (+) или менѣ (-) противъ 1902 года:

+7.552	—	+1.645	-30	-412	—	-7.492	-30	—
--------	---	--------	-----	------	---	--------	-----	---

Размѣръ %/0, взимаемыхъ банками по этой операци:

7 1/2	—	8	10	10	—	12	9	—
-------	---	---	----	----	---	----	---	---

е) По спеціальнымъ текущимъ счетамъ, обеспеченнымъ % бумагами:

—	—	—	—	—	—	21.618	—	—
—	—	—	—	—	—	12 лицъ	—	—

Болѣе (+) или менѣе (-) противъ 1902 года:

—	—	—	—	—	—	-8.789	—	—
---	---	---	---	---	---	--------	---	---

Размѣръ %%, взимаемыхъ банками по этой операціи:

—	—	—	—	—	—	8	—	—
---	---	---	---	---	---	---	---	---

Чистая прибыль за 1903 годъ:

99.737	1 378	8.042	4.261	6.042	3.562	1.726	601	5.528
--------	-------	-------	-------	-------	-------	-------	-----	-------

Болѣе (+) или менѣе (-) противъ 1902 года:

+16.721	+220	+2.119	+927	-1.612	-2.459	+1.726	-17	+4.971
---------	------	--------	------	--------	--------	--------	-----	--------

Основные капиталы банковъ на 1 января 1904 года:

906.301	28.976	55.278	35.388	61.982	82.547	114.720	42.751	35.045
---------	--------	--------	--------	--------	--------	---------	--------	--------

Болѣе (+) или менѣе (-) противъ предшествовавшаго года:

+37.869	+778	+2.145	+562	+1.000	+7.242	—	+495	+8.110
---------	------	--------	------	--------	--------	---	------	--------

Запасные капиталы банковъ на 1 января 1904 года:

285.122	3.000	10.448	4.989	21.560	75.305	31.711	318	400
---------	-------	--------	-------	--------	--------	--------	-----	-----

Болѣе (+) или менѣе (-) противъ предшествовавшаго года:

+5.000	+350	+1.608	+632	+604	-3.855	—	+124	+400
--------	------	--------	------	------	--------	---	------	------

Наличность кассы на 1 января 1904 года:

52.913	1.930	22.492	2.594	59.953	8.885	7.524	4 840	42.248
--------	-------	--------	-------	--------	-------	-------	-------	--------

Болѣе (+) или менѣе (-) противъ предшествовавшаго года:

-73.640	-66	+6.735	-5.961	+2 389	-22.193	+652	+475	-14.546
---------	-----	--------	--------	--------	---------	------	------	---------

Въ отчетномъ году дѣйствовали 40 сельскихъ кредитныхъ учреждений, находящихся въ разныхъ мѣстахъ губерніи. Всѣ эти кредитныя учрежденія дѣлятся на 5 группъ, носящихъ слѣдующія названія:

- 1) Ссудо-сберегательныя товарищества.
- 2) Волостныя ссудо-вспомогательно-сберегательныя кассы.
- 3) Волостныя вспомогательныя кассы.
- 4) Сиротскія ссудо-сберегательныя кассы.
- 5) Нѣмецкія сиротскія кассы.

Сельскія кредитныя учреждения:

Ссудо-сберегательныхъ товариществъ 9; существуютъ они въ 5 уѣздахъ губерніи: 1) въ Александрійскомъ—*Петровское*, въ с. Петровомъ, той-же волости; 2) въ Елисаветградскомъ—*Добровеличковское*, въ м. Добровеличковкѣ, той-же волости; 3) въ Одесскомъ—*Маринское*, въ с. Маринскомъ, той-же волости, *Зельцкое*,—въ с. Зельцѣ, той-же волости, 4) въ Херсонскомъ—*Качкаровское*,—въ с. Качкаровкѣ, той-же волости, *Ново-Воронцовское*,—въ м. Ново-Воронцовкѣ, той-же волости и 5) въ Ананьевскомъ—*Викторовское*,—въ дер. Викторовкѣ, Николаевской 1-й волости, *Весело-Раздольское*,—въ дер. Веселомъ-Раздолѣ, Николаевской 1-й волости, *Николаевское*,—въ с. Николаевкѣ, Николаевской 1-й волости.

Ссудо-сберегательныя товарищества,

Волостныхъ ссудо-сберегательно-вспомогательныхъ кассъ 13; имѣются онѣ въ четырехъ уѣздахъ: 1) въ Одесскомъ—*Александровская*,—въ с. Александровкѣ, той-же волости, *Бляевская*,—въ с. Бляевкѣ, той-же волости, *Граденицкая*,—въ с. Граденицахъ, той-же волости; 2) въ Тираспольскомъ—*Дубовская*—въ с. Дойбанахъ, Дубовской волости, *Коротнянская*—въ с. Коротномъ, той-же волости, *Лунговская*,—въ с. Лунгѣ, той-же волости, *Малашитская 1-я*,—въ с. Малаештахъ 1-хъ, той-же волости, *Парканская*,—въ с. Парканахъ, той-же волости, *Ташлыкская*—въ с. Ташлыкѣ, той-же волости, *Слободзейская*,—въ с. Слободзеѣ, той-же волости, *Плосковская*,—въ с. Плоскомъ, той-же волости; 3) въ Херсонскомъ—*Качкаровская*,—въ с. Качкаровкѣ, той-же волости и 4) въ Ананьевскомъ—*Рашиадтская*,—въ с. Рашиадтѣ, той-же волости.

волостныя ссудо-сберегательно-вспомогательныя кассы,

**Волостныя вспомо-
гательныя,
сиротскія ссудо-сбе-
регательныя**

Волостныхъ вспомогательныхъ кассъ 1; касса эта существу-
етъ въ Ананьевскомъ уѣздѣ, въ с. Пасицѣлахъ, той-же во-
лости.

**и нѣмецкія сирот-
скія кассы.**

Сиротскихъ ссудо-сберегательныхъ кассъ 8; находятся онѣ
въ слѣдующихъ уѣздахъ: 1) Одесскомъ—*Зельцкая* въ с. Зельцѣ, той-
же волости, *Рорбахская*—въ с. Рорбахѣ, той-же волости, *Нейфрейденталъ-*
ская—въ с. Нейфрейденталѣ, той-же волости и *Маринская* въ с. Марин-
скомъ—той-же волости; 2) въ Тираспольскомъ уѣздѣ—*Кассельская*,
въ с. Касселѣ, той-же волости, *Гофнунгстальская*—въ с. Гофнунг-
сталѣ, той-же волости, *Гликстальская*—въ с. Бергдорфѣ, Глик-
стальской волости; 3) въ Херсонскомъ уѣздѣ—*Ситиревская*—въ с.
Ситиревкѣ, Отбѣдовасильевской волости.

Нѣмецкихъ сиротскихъ кассъ 9; изъ нихъ 7 въ слѣдующихъ
поселеніяхъ Ландауской волости, Одесскаго уѣзда: *Ватерлоо*, *Земль-*
Иоганнсталь, *Карлсруэ*, *Катериненталь*, *Ландау*, и *Шпееръ* и Марин-
ской волости, въ с. *Маринскомъ*; девятая касса находится въ с.
Старо-Шведскомъ, той-же волости Херсонскаго уѣзда.

**Дѣятельность сель-
скихъ банковъ въ
1903 году.**

Дѣятельность каждой группы кассъ въ отчетномъ году характе-
ризуется ниже-помѣщаемыми данными.

	Ссудо-сбере- гательныя кассы 9	Волостныя ссудо-сбере- гат. вспомо- г. кассы 13	Волостныя вспомогат. кассы 1	Сиротскія ссудо-сбере- г. кассы 8	Нѣмецкія сиротскія кассы 9	ВСЕГО. 40
Число членовъ въ 1903 году	2575	—	—	5361	431	8367
„ сиротскихъ опекаемыхъ	—	—	—	836	405	1241
„ опекаемыхъ сиротъ	—	—	—	1865	1033	2898
„ сельскихъ обществъ	—	46	5	—	—	51
„ домохозяевъ въ нихъ	—	21369	2874	—	11	24254
	Руб. К.	Руб. К.	Руб. К.	Руб. К.	Руб. К.	Руб. К.
Денежныя поступления:						
а) Паевыхъ взносовъ	17631 5	—	—	—	—	17631 5
б) Вкладовъ вступившихъ членовъ	17268 96	—	—	318842 74	7169 11	343280 81
в) „ по вступившимъ сиротскимъ опекамъ	—	—	—	116584 59	94044 34	210628 93
г) „ вступившихъ сельскихъ обществъ	—	—	—	—	—	—
д) „ разныхъ лицъ (не членовъ кассы)	58126 60	3600 87	—	13105 95	10961 84	85795 26
е) Поступило волостныхъ и общественихъ денегъ	5612 39	2021 41	—	62769 37	—	70403 17
ж) Поступило сиротскихъ денегъ	2440 93	7539 —	—	70587 58	—	80567 51
з) %/о на капиталы кассы и за ссуды	26183 91	5212 76	4487 75	85253 23	10478 95	131616 60
и) %/о на капиталы сиротъ	—	1083 92	—	26240 79	17278 75	44603 46
і) Возвращено ссудъ на сумму	369090 1	21844 74	9974 60	476903 81	98382 41	976195 57
к) Поступило въ запасный капиталъ	1708 1	—	—	824 80	18148 38	20681 19
л) взято кассами займы	55783 25	—	—	—	—	55783 25
м) прочія поступления (пени, штрафы и проч.)	10334 90	2186 96	—	256996 99	—	269518 85
Итого	564180 1	43489 66	14462 35	1428109 85	256463 78	2306705 65

	Ссудо-сберегательныя тов-ства.		Волостныя ссудо-сберегат.-вспомог. кассы.		Волостныя вспомогат. кассы.		Сиротскія ссудо-сберег. кассы.		Нѣмецкія сиротскія кассы.		ВСЕГО.	
	9		13		1		8		9		40	
	Руб.	К.	Руб.	К.	Руб.	К.	Руб.	К.	Руб.	К.	Руб.	К.
Денежныя выдачи:												
а) паевыхъ взносовъ выбывшихъ членовъ товариществъ	20276	4	—	—	—	—	—	—	—	—	—	20276 4
б) вкладовъ выбывшихъ членовъ кассъ	10627	68	—	—	—	—	28768	5	9102	79	—	307411 52
в) вкладовъ по выбывшимъ сиротскимъ опекамъ	—	—	—	—	—	—	27462	41	16478	68	—	43941 9
г) возвращено волостныхъ и общественихъ денегъ	5600	—	—	—	—	—	85715	9	—	—	—	91315 9
д) возвращено вкладовъ разнымъ лицамъ (не членамъ кассы)	29302	33	904	40	—	—	14143	47	7708	33	—	52058 53
е) возвращено кассой сиротскихъ денегъ	320	50	7114	88	—	—	48947	71	—	—	—	56383 9
ж) возвращено кассой займовъ	69545	65	—	—	1356	—	1426	15	—	—	—	85169 80
з) выдано въ ссуду	376127	82	19901	4	7077	—	51831	3	58533	64	—	979952 54
и) " " %/о по вкладамъ и займамъ	9874	55	280	6	84	18	3242	98	13002	98	—	26484 75
і) выдано на удовлетвор. сиротъ	—	—	—	—	—	—	34862	13	33094	53	—	67956 66
к) выдано на содержаніе сиротъ	—	—	—	—	—	—	—	—	15928	90	—	15928 90
л) выдано на управленіе кассой и проч. расходы	25922	96	2695	68	2937	64	11749	172	13873	19	—	162921 19
м) возвращено долговыхъ обязательствъ на сумму	—	—	—	—	—	—	3756	17	—	—	—	37562 17
Итого	547597	53	30896	6	11454	82	118068	92	167728	4	194736	97
Состояло къ 1 января 1904 г.												
Пассивъ: а) паевыхъ взносовъ	131024	82	—	—	—	—	—	—	—	—	—	131024 82
б) вкладовъ член. кассы	30937	3	6493	96	—	—	75429	78	34356	7	—	826081 84
в) вкладовъ обществъ	—	—	85399	3	—	—	—	—	—	—	—	85399 3
г) вкладовъ по сиротскимъ опекамъ	—	—	—	—	—	—	44379	83	29054	71	—	734338 54
д) вкладовъ разн. лицъ (не членовъ кассы)	85274	5	2612	11	—	—	—	—	23368	68	—	111254 84
е) волостн. и обществ. денегъ	6703	12	—	—	—	—	53190	51	—	—	—	538608 63
ж) сиротскихъ денегъ	3849	32	5657	22	—	—	36482	16	—	—	—	425248 70
з) запаснаго капитала	15859	48	35629	18	11751	51	12267	70	19694	31	—	205614 18
и) займовъ (долг. кассы)	23990	88	—	—	9974	60	—	—	—	—	—	33965 48
і) прибыли за 1903 г.	10811	11	5940	90	998	87	16550	28	7455	85	—	41757 1
к) переходящихъ и другихъ суммъ	7994	60	5656	70	3488	88	—	—	—	—	—	17140 18
Итого	316444	41	198310	10	26213	86	223404	26	375415	62	3150433	25
Активъ: а) въ ссудахъ	266490	59	176340	76	18502	19	200923	8	358927	20	282949	82
б) остатка	49953	82	21969	34	7711	67	22481	18	16488	42	—	320934 43
Итого	316444	41	198310	10	26213	86	223404	26	375415	62	3150433	25
Балансъ	316444	41	198310	10	26213	86	223404	26	375415	62	3150433	25

Сумма годичнаго оборота сельскихъ банковъ разныхъ категорій. Какъ видно изъ этой таблицы, оборотъ всѣхъ 40 сельскихъ банковъ за отчетный годъ выразился суммой 4.254.067 р. 02 к. Первое мѣсто по суммѣ годового оборота занимають сиротскія ссудо-сберегательныя кассы, за которыми слѣдуютъ въ убывающемъ порядкѣ: ссудо-сберегательныя товарищества, нѣмецкія сиротскія кассы, волостныя ссудо-сберегательно-вспомогательныя кассы и, наконецъ, волостныя вспомогательныя кассы.

	Общій оборотъ кассъ въ 1903 г.	Число кассъ.	Средній оборотъ одной.
Ссудо-сберегательныя товарищества	1.111.777 р. 54 к.	9	123.530 р. 84 к.
Сиротскія ссудо-сберегательныя кассы	2.617.799 „ 77 „	8	327.224 „ 97 „
Нѣмецкія сиротскія кассы	424.186 „ 82 „	9	47.131 „ 86 „
Волостныя ссудо-сберегательно-вспомогательныя кассы	74.385 „ 72 „	13	5.721 „ 97 „
Волостныя вспомогательныя кассы	25.917 „ 17 „	1	25.917 „ 17 „

Дѣятельность почтово-телеграфныхъ сберегательныхъ кассъ. Въ теченіе 1903 года оборотъ почтово-телеграфныхъ сберегательныхъ кассъ выразился въ такихъ цифрахъ:

Принято вкладовъ: деньгами	4.761.403 р. — к.
карточками	124.778 „ — „
Выдано вкладовъ на сумму	2.062.546 „ 87 „

II. Подати и повинности.

а) Окладные сборы.

На основаніи свѣдѣній Херсонской казенной палаты, успѣшность взысканія въ отчетномъ году окладныхъ сборовъ въ губерніи, включая г.г. Одессу и Николаевъ, представляется въ слѣдующемъ видѣ:

Оброчная и подушная подати и налогъ съ недвижимыхъ имуществъ. I. *Оброчная и подушная подати съ евреевъ земледѣльцевъ и налогъ съ недвижимыхъ имуществъ въ городахъ и посадахъ:*

Къ 1 января 1903 года оставалось въ недоимкѣ	147.732 р. 27 к.
Въ теченіе 1903 года исчислено къ поступленію Оклада 1903 года	717.969 р. 89 к.
Къ нимъ причислено:	
Недоимокъ	12.107 р. 71 к.
Оклада	415 р. 85 к.
Изъ этого числа исключено:	
Недоимокъ	412 р. 97 к.
Оклада	30 р. 49 к.
Итого въ 1903 г. подлежало взысканію:	
Недоимокъ	159.427 р. 01 к.
Оклада	718.355 р. 25 к.
Всего	877.782 р. 26 к.
Взыскано-же въ 1903 г.:	
Недоимокъ	106.718 р. 84 к.
Оклада	588.861 р. 05 к.
Зачтено	4 р.
Итого	695.583 р. 89 к.

Затѣмъ осталось въ недоимкѣ на 1904 годѣ . . . 182.198 р. 37 к.

Больше суммы недоимокъ,
остававшихся на 1903 г., на . . . 34.466 р. 10 к.

Показанная выше сумма недоимокъ на 1904
годѣ распредѣляется такъ:

На крестьянахъ всѣхъ наименованій 1.248 р. 42 к.

Налога съ недвижимыхъ имуществъ въ горо-
дахъ и посадахъ и пени за несвоевременный
платежъ онаго 180.949 р. 95 к.

Въ томъ числѣ по городамъ:

Одессѣ 121.415 р. 99 к.

Херсону 11.356 р. 57 к.

Николаеву 13.346 р. 08 к.

Елисаветграду 228 р. 52 к.

II. Выкупные платежи и особые взносы съ крестьянъ собственниковъ, бывшихъ помѣщичьихъ и бывшихъ государственныхъ крестьянъ и наемная плата за землю, отвѣденную въ безрочное пользованіе переселенцевъ. **Выкупные платежи и наемная плата.**

А) Выкупные платежи и наемная плата:

Къ 1 января 1903 года
оставалось недоимокъ 1.450.498 р. 69 к.

Въ 1903 году
исчислено къ поступленію:

Оклада 1903 года 1.875.243 р. 33 к.

Къ нимъ причислено:

Недоимокъ 4.564 р. 01 к.

Оклада 3.412 р. 19 к.

Исключено:

Недоимокъ 9.396 р. 94 к.

Оклада 14.632 р. 69 к.

Всего слѣдовало ко взысканію въ 1903 году:

Недоимокъ 1.445.665 р. 76 к.

Оклада 1.864.022 р. 83 к.

Итого . . . 3.309.688 р. 59 к.

Въ 1903 году взыскано:

Недоимокъ 212.348 р. 14 к.

Зачтено 68 р. 15 к.

Оклада 1.586.208 р. 57 к.

Зачтено 1.206 р. 03 к.

Итого . . . 1.799.830 р. 89 к.

Кромѣ того поступило въ
 счетъ платежей будущихъ лѣтъ 19.237 р. 90 к.
 Затѣмъ осталось къ 1-му января 1904 года
 въ недоимкѣ 1.509.857 р. 70 к.
 Больше суммы недоимокъ,
 оставшихся къ 1903 г., на 59.359 р. 01 к.
 Примѣчаніе: Въ суммѣ 1.509.857 р. 70 к. заключается отсро-
 ченныхъ и разсроченныхъ недоимокъ 865.163 р. 01 к.

**Особые взносы съ
 крестьянъ.**

Б) Особые взносы:
 Поступило въ 1903 году отъ крестьянъ, быв-
 шихъ помѣщичьихъ и бывшихъ государственныхъ,
 разныхъ наименованій 50.621 р. 94 к.

**Государственный по-
 земельный налогъ и
 сборъ на колониаль-
 ные учрежденія.**

*Ш. Государственный поземельный налогъ и сборъ съ евреевъ земледѣль-
 цевъ на колониальныя учрежденія:*

Къ 1 января 1903 г. оста-
 валось недоимокъ 80.446 р. 13 к.

Въ 1903 году
 исчислено къ поступленію:
 Оклада 226.642 р. 64 к.

Къ нимъ причислено:

Недоимокъ и пени 3.520 р. 66 к.
 Оклада 296 р. 77 к.

Исключено:

Недоимокъ 1.317 р. 41 к.
 Оклада 571 р. 01 к.

Всего слѣдовало ко взысканію:

Недоимокъ 82.649 р. 38 к.
 Оклада 226.368 р. 40 к.
 Итого 309.017 р. 78 к.

Взыскано въ 1903 году:

Недоимокъ 30.646 р. 34 к.
 Зачтено 13 р. 93 к.
 Оклада 186.599 р. 96 к.
 Итого 217.260 р. 23 к.

Кромѣ того поступило въ
 счетъ платежей будущихъ лѣтъ 1.360 р. 84 к.
 Затѣмъ остается на 1 января 1904 года въ
 недоимкѣ 91.757 р. 55 к.
 Въ томъ числѣ разсрочен-
 ныхъ и отсроченныхъ недоимокъ 157 р. 99 к.
 Больше суммы недоимокъ,
 оставшихся къ 1903 году, на 11.311 р. 42 к.

**Государственный
 квартирный налогъ.**

IV. Государственный квартирный налогъ:

Къ 1 января 1903 г. оставалось въ недоимкѣ. 106.436 р. 46 к.
 Въ теченіе 1903 г. исчислено къ поступленію:
 Оклада 230.918 р. 50 к.

Къ нимъ причислено:

Недоимокъ 17.832 р. 35 к.
 Оклада 21 р. 50 к.

Исключено:

Недоимокъ и пени 5.350 р. 23 к.
 Оклада 1.668 р. 50 к.

Всего слѣдовало ко взысканію въ 1903 году:

Недоимокъ 118.918 р. 58 к.
 Оклада 229.271 р. 50 к.
 Итого 348.190 р. 08 к.

Взыскано:

Недоимокъ 53.490 р. 90 к.
 Зачтено 36 р. 83 к.
 Оклада 197.124 р. 93 к.
 Итого 250.652 р. 66 к.

Сверхъ того поступило на 1904 г.—1000 р. 43 к.
 Затѣмъ оставалось въ недоимкѣ къ 1 января 1904 г. 97.537 р. 42 к.
 Меньше суммы недоимокъ, оставшихся къ 1903 г. на 8.899 р. 04 к.

Въ суммѣ 97.537 р. 42 к. заключается недоимокъ по городамъ:
 Одессѣ 79.837 р. 76 к.
 Николаеву 4.492 р. 75 к.
 Херсону 3.192 р. 01 к.
 Елисаветграду 524 р. 80 к.

А всего недоимокъ по окладнымъ сборамъ къ 1 января 1903 года состояло 1.785.113 р. 55 к. **Сумма недоимокъ на 1 января 1903 и 1904 г.г.**
 Къ 1-же января 1904 г. оставалось недоимокъ . 1.881.351 р. 04 к.

Слѣдовательно, сумма недоимокъ на 1904 годъ представляется болѣе такой-же суммы предшествовавшего года на 96.237 р. 49 к.

б) Земскіе расходы и сборы.

По уѣзднымъ и губернской земскимъ смѣтамъ на 1903 годъ, утвержденныхъ установленнымъ порядкомъ, ассигновано на земскія потребности: **Смѣтное распределе-
ніе расходовъ по уѣздамъ.**

По уѣзднымъ смѣтамъ:

Уѣзда Херсонскаго 546.839 р. 76 к.
 „ Одесскаго 401.818 р. — к.
 „ Тираспольскаго 286.187 р. 18 к.
 „ Ананьевскаго 359.091 р. 34 к.
 „ Елисаветградскаго 707.210 р. 91 к.
 „ Александрійскаго 444.935 р. 80 к.

Итого 2.746.082 р. 99 к.

По губернской смѣтѣ 2.032.813 р. 45 к.

Всего 4.778.896 р. 44 к.

Ассигнованія назначены на слѣдующіе предметы:

Назначеніе расходовъ.

	По уѣзднымъ смѣтамъ.		По губернской смѣтѣ.		ИТОГО.	
	РУБЛИ.	К.	РУБЛИ.	К.	РУБЛИ.	К.
На участіе въ расходахъ Правительственныхъ учреждений	264750	50	2653	50	267404	—
„ содержаніе земскаго управленія	251169	34	141532	33	392701	67
„ устройство и содержаніе мѣстъ заключенія	59132	47	—	—	59132	47
„ дорожную повинность	28217	—	378575	19	406792	19
„ народное образованіе	584512	87	147267	7	731779	94
„ ветеринарную часть	42751	—	169272	7	212023	7
„ расходы по содѣйствію экономическому благосостоянію	62493	—	103133	78	165626	78
„ общественное призрѣніе	11025	75	116391	66	127417	41
„ медицинскую часть	846654	59	763070	14	1609724	73
„ уплату долговъ	425574	20	78250	—	503824	20
„ разные расходы	46489	93	34464	29	80954	22
„ отчисленіе на образованіе капиталовъ	78482	92	87302	60	165785	52
„ отчисленіе на образованіе запасной суммы	44829	42	10900	82	55730	24
Итого	2746082	99	2032813	45	4778896	44

**Дѣйствительные рас-
ходы земствъ.**

Израсходовано за счетъ смѣты отчетнаго года:

	Уѣздныхъ земствъ.		Губернскаго земства.		ИТОГО.	
	РУБЛН.	К.	РУБЛН.	К.	РУБЛН.	К.
На участіе въ расходахъ Правительственныхъ учреждений	277828	84	1378	88	279207	72
„ содержаніе земскаго управленія	265149	42	124434	3	389583	45
„ устройство и содержаніе мѣсть заключенія	52209	48	—	—	52209	48
„ дорожную повинность	26652	55	223895	27	250547	82
„ народное образованіе	596357	11	166681	74	763038	85
„ ветеринарную часть	43820	42	148477	71	192298	13
„ расходы по содѣйствію экономическому благосостоян.	58395	79	74505	86	132901	65
„ общественное призрѣніе	10384	43	117699	97	128084	40
„ медицинскую часть	857505	57	735828	9	1593333	66
„ уплату долговъ	305939	19	70502	19	376441	38
„ разные расходы	47029	41	25923	83	72953	24
„ отчисленіе на образованіе капиталовъ	78482	92	87302	60	165785	52
„ отчисленіе на образованіе запасной суммы	17339	47	5721	3	23060	50
Итого	2637094	60	1782351	20	4419445	80
По смѣтамъ прежнихъ лѣтъ.	134462	58	211302	9	345764	67
Всего	2771557	18	1993653	29	4765210	47

Размѣры поступленія земскихъ сборовъ.

По раскладкамъ земскихъ сборовъ, утвержденнымъ земскими собраниями, за причисленіями и исключеніями ожидалось къ поступленію и осталось въ недоимкѣ на 1 января 1904 года.

	Ожидалось къ поступленію, за причисленіями и исключеніями		Поступило въ 1903 г.		Осталось на 1-е января 1904 года.	
	рубли.	коп.	рубли.	коп.	рубли.	коп.
1) Съ земель и недвижимыхъ имуществъ въ городахъ и уѣздахъ:						
Уѣздныхъ сборовъ	2671517	33	1676096	58	99542	75
Губернскаго сбора	2228789	14	1524625	81	704163	33
2) Съ торговыхъ документовъ:						
Уѣздныхъ сборовъ	95648	53	95648	53	—	—
Губернскаго сбора	52387	65	52387	65	—	—
и 3) разныхъ доходовъ и пени за несвоевременную уплату земскихъ сборовъ:						
Уѣздныхъ сборовъ	924168	37	668057	72	256110	65
Губернскаго сбора	471833	8	413760	42	58072	66
Всего	6444344	10	4430576	71	2013767	39
Въ отдѣльности:						
Уѣздныхъ сборовъ	3691334	23	2439802	83	1251531	40
Губернскаго сбора	2753009	87	1990773	88	762235	99
Балансъ	6444344	10	4430576	71	2013767	39

О результатѣ поступления окладныхъ губернскаго и уѣздныхъ земскихъ сборовъ въ концѣ настоящаго обзора прилагается вѣдомость съ показаніемъ въ процентномъ отношеніи поступления и недоимки.

Въ отчетномъ году поступления окладныхъ земскихъ сборовъ, въ сравненіи съ предыдущимъ годомъ, въ общемъ по губерніи, нѣсколько увеличилось, и вслѣдствіе этого послѣдовало нѣкоторое уменьшеніе недоимокъ.

Для взысканія недоимокъ съ плательщиковъ: городскихъ учреждений, частныхъ землевладѣльцевъ и торгово-промышленныхъ заведеній, уѣздными земскими управами своевременно сообщались въ уѣздныя полицейскія управленія недоимочные реестры. Что-же касается недоимщиковъ сельскихъ обществъ, за которыми числится большая часть недоимокъ земскихъ сборовъ, то, согласно закона о разсрочкѣ недоимокъ крестьянамъ, понудительныхъ мѣръ взысканія не принималось, кромѣ сообщенія полиціи списковъ недоимщиковъ земскаго сбора, слѣдующаго ко взысканію по разсрочкѣ.

Долговъ Государственному Банку и спеціальнымъ капиталамъ на 1 января 1904 года состоитъ:

Долги земства.

1) На губернскія потребности 1.273.931 р. 25 к.

Губернскій земскій сборъ имѣеть долговъ:	
На уѣздныхъ земствахъ:	
Херсонскомъ	321.278 р. — к.
Александрійскомъ	75.000 р. — к.
На специальныхъ капиталахъ:	
Ссуды, выданныя въ 1892 г. на покупку крестьянамъ рабочаго скота за счетъ суммъ Особаго комитета	7.340 р. 20 к.
На сборъ на истребленіе вредныхъ насѣкомыхъ	168.375 р. — к.
Разные долги губернскому сбору	4.298 р. 89 к.
2) На уѣздныя земскія потребности:	
Херсонскаго уѣзда:	
Частнымъ лицамъ	165.566 р. — к.
Губернскому Земству	321.277 р. 67 к.
	<hr/> 486.843 р. 67 к.
Одесскаго уѣзда:	
Собственнымъ капиталамъ	169.951 р. — к.
Частнымъ лицамъ	95.102 р. 40 к.
	<hr/> 265.053 р. 40 к.
Тираспольскаго уѣзда:	
Собственнымъ капиталамъ	27.491 р. 50 к.
	<hr/> 27.491 р. 50 к.
Ананьевскаго уѣзда:	
Собственнымъ капиталамъ	152.133 р. 34 к.
	<hr/> 152.133 р. 34 к.
Елисаветградскаго уѣзда:	
Частнымъ лицамъ	255.678 р. 1 к.
Собственнымъ капиталамъ	164.351 р. 90 к.
	<hr/> 420.029 р. 91 к.
Александрійскаго уѣзда:	
Частнымъ лицамъ	84.500 р. — к.
Собственнымъ капиталамъ	76.856 р. 17 к.
Губернскому земству	85.000 р. — к.
	<hr/> 246.356 р. 17 к.

Размѣры капиталовъ губернскаго земства на 1 января 1904 г.

На 1 января 1904 года состояло капиталовъ:

Херсонскаго губернскаго земства:

Наличными деньгами	425.352 р. 99 к.
Процентными бумагами	2.749.904 р. 63 к.
Въ ссудахъ и долгахъ	564.908 р. 40 к.
	<hr/> 3.740.166 р. 02 к.

Движеніе капиталовъ: овражковаго

На истребленіе вредныхъ животныхъ (кромѣ овражковъ) и насѣкомыхъ на 1 января 1903 года состояло недоимки за причисленіями и исключеніями

16.146 р. 92³/₄ к.

Въ 1903 году поступило недоимки и оклада

38.154 р. 41 к.

Осталось на 1 января 1904 года въ недоимкѣ

15.853 р. 59 к.

Кромѣ того въ 1903 г. поступило пени за не своевременный взносъ этого сбора

1.664 р. 82 к.

И осталось къ 1 января 1904 года пени-недоимки	2.034 р. 79 к.	и страхового.
Страхового сбора обязательнаго страхования отъ огня строеній на 1 января 1903 г. состояло въ недоимкѣ, за причисленіями и исключеніями	162.702 р. 74 к.	
Опредѣлено оклада по смѣтѣ на 1903 г.	138.026 р. 52 к.	
	<hr/>	
	300.729 р. 26 к.	

За причисленіями и исключеніями въ 1903 г. ожидалось къ поступленію 300.806 р. 27 к.

Въ то число въ 1903 году поступило недоимки и оклада 129.768 р. 24 к.

Затѣмъ на 1 января 1904 года осталось въ недоимкѣ 171.038 р. 3 к.

в) Городскіе доходы и расходы.

Доходы городовъ губерніи (за исключеніемъ Одессы и Николаева) простирались въ отчетномъ году до 1.943.613 р. 66 к.

Доходы.

Расходы городовъ выразились суммой въ 1.900.483 р. 02 к.

Расходы.

Нижеслѣдующая таблица представляетъ доходы и расходы по каждому городу, какъ за отчетный, такъ и предшествовавшій годы, въ тысячахъ рублей.

Сравнительныя данныя по каждому городу.

	Доходы.		Расходы.	
	1903 г.	1902 г.	1903 г.	1902 г.
Херсонъ	392.8	389.0	438.4	380.2
Бериславъ	42.9	36.1	43.4	36.5
Маяки	20.0	15.2	19.4	14.9
Овидіополь	49.9	59.3	56.0	27.0
Очаковъ	65.2	48.8	53.0	50.1
Тирасполь	250.4	186.5	244.0	190.4
Григоріополь	37.9	33.4	39.2	31.3
Дубоссары	20.0	20.5	17.7	18.0
Ананьевъ	81.2	73.1	80.0	104.5
Березовка	24.2	19.8	23.3	19.5
Елисаветградъ	623.8	445.1	569.0	405.8
Бобринець	89.8	68.7	74.4	62.0
Вознесенскъ	83.0	101.7	81.0	98.1
Ново-Миргородъ	16.0	14.8	15.8	13.7
Ольвіополь	27.5	31.0	27.5	27.0
Александрія	75.1	74.9	74.3	74.4
Ново-Георгіевскъ	29.8	21.1	29.8	21.1
Новая-Прага (посадъ)	14.9	15.5	14.8	14.9

Поступленія доходовъ по отдѣльнымъ статьямъ.

По отдѣльнымъ статьямъ доходы городовъ за отчетный годъ складываются такъ, въ тысячахъ рублей:

Оцѣночный сборъ	58.8	Съ прочихъ городскихъ предприятий	7.7
Сборы съ промысловыхъ свидѣтельствъ	19.7	Съ городскихъ водопроводовъ	53.9
Сборъ съ патентовъ на заводы и заведенія для выдѣлки издѣлій изъ спирта и вина, а также на заведенія для продажи питей	17.7	Съ подъѣзднаго пути	9.0
Съ заведеній трактирнаго промысла	17.4	Съ городскихъ скотобоенъ	76.7
Съ извознаго промысла	4.8	Пособіе городамъ отъ казны на возмѣщеніе расходовъ по расквартированію войскъ	93.8
Съ лошадей и экипажей частныхъ лицъ	3.8	Пособіе городамъ отъ казны на другіе предметы	3.3
За совершеніе и засвидѣтельствованіе протеста и предъявленіе ко взысканію разныхъ актовъ	24.2	Пособіе городамъ отъ земства	12.3
Прочія пошлины	0.3	Отъ городскихъ займовъ	29.4
Городскихъ имуществъ, оброчныхъ статей и капиталовъ	996.7	Отъ прибыли городскихъ банковъ	50.8
		Изъ специальныхъ средствъ	99.3
		Спеціальныя сборы съ домовладѣльцевъ	10.1
		Прочія поступленія	353.8

Главная статья доходовъ.

Главнымъ источникомъ доходовъ городовъ губерніи служатъ городскія имущества, оброчныя статьи и капиталы. Этихъ доходовъ въ отчетномъ году поступило по всеѣмъ городамъ 996.7 т. р.

Распределеніе расходовъ по статьямъ.

Расходы городовъ на разныя надобности выразились такъ, въ тысячахъ рублей:

Содержаніе правительственныхъ учреждений	31.7	Содержаніе городскихъ водопроводовъ	43.9
Содержаніе городскихъ общественныхъ управленій и сиротскихъ судовъ	247.4	Содержаніе городскихъ скотобоенъ	13.4
		Народное образованіе	272.2

Общественное призвініе	27.8	Освѣщеніе города	31.7
Медицинская, ветеринар- ная и санитарная части	108.1	Новыя работы по благо- устройству города	13.1
Содержаніе городскихъ общественныхъ зданій, па- мятниковъ и др. имуществъ	61.1	Прочіе расходы по благо- устройству города	29.0
На наемъ и ремонтъ воин- скихъ помѣщеній	77.7	Сооруженіе и покупка зданій и приобрѣтеніе недви- жимыхъ имуществъ	106.2
Прочіе расходы	22.4	Уплата налоговъ	53.8
Содержаніе городской по- лиціи	140.9	Уплата долговъ	167.4
Содержаніе пожарныхъ командъ , ,	70.3	Отчисленіе на образованіе капиталовъ	8.5
Содержаніе и ремонтъ мостовыхъ, тротуаровъ и на- бережныхъ	62.3	Прочихъ расходовъ	311.7

Изъ приведенныхъ данныхъ видно, что содержаніе учебныхъ заведеній составляетъ главную статью всѣхъ городскихъ расходовъ: въ отчетномъ году по этой статьѣ израсходовано 272.2 тысячи рублей, что составляетъ 14.3% всѣхъ расходовъ; по сравненію съ предшествовавшимъ годомъ, расходъ на нужды народнаго образованія увеличился въ отчетномъ году на 22 тысячи рублей. Другой крупной статьей городскихъ расходовъ является содержаніе городскихъ управленій и помѣщеній для нихъ; расходъ по этой статьѣ простирался въ отчетномъ году до 247.4 тысячъ рублей, составляя, такимъ образомъ, 13.0% всей суммы городскихъ расходовъ. Расходъ на этотъ предметъ въ 1902 году былъ равенъ 233.8 тысячъ рублей.

Главные статьи расходовъ.

г) Мірскіе доходы и расходы.

Губернскимъ Статистическимъ Комитетомъ собраны отъ волостныхъ правленій свѣдѣнія о мірскихъ доходахъ и расходахъ, произведенныхъ въ отчетномъ году, какъ волостныхъ, такъ и сельскихъ.

Мірскіе доходы и расходы.

Общая сумма мірскихъ доходовъ по Херсонской губерніи въ 1903 году составляла 3.733.704 руб. 35 коп., мірскіе-же расходы простирались до 2.623.804 руб. 19 коп. Въ общей суммѣ мірскихъ доходовъ и расходовъ главную часть составляютъ доходы и расходы сельскихъ обществъ, а именно:

Общая ихъ сумма

Сельскихъ обществъ	{	доходы	3.040.937 р. 49 к.
		расходы	2.078.655 р. 51 к.
Волостные.	{	доходы	692.766 р. 86 к.
		расходы	545.148 р. 68 к.

Сопоставленіе это показываетъ, что доходы сельскихъ обществъ составляютъ 81.4% всѣхъ мірскихъ доходовъ, а расходы 79.2%.

и распределение по уездамъ.

Распределение мирскихъ доходовъ и расходовъ по уездамъ представляется въ слѣдующемъ видѣ:

		Доходы.		Расходы.	
		всего	289.668 р. 22 к.	207.386 р. 47 к.	
Александрійск. уѣз.	волостные.	62.845	„ 19 „	58.773	„ 40 „
	сельскіе .	226.823	„ 03 „	148.613	„ 07 „
	всего . .	490.753	„ 61 „	320.400	„ 86 „
Ананьевскій „	волостные.	60.696	„ 61 „	54.472	„ 54 „
	сельскіе .	430.057	„ — „	265.928	„ 32 „
	всего . .	733.502	„ 84 „	519.971	„ 41 „
Елисаветград. „	волостные.	104.670	„ 16 „	96.103	„ 50 „
	сельскіе .	628.832	„ 68 „	423.867	„ 91 „
	всего . .	776.006	„ 72 „	561.003	„ 26 „
Одесскій „	волостные.	130.788	„ 50 „	118.864	„ 89 „
	сельскіе .	645.218	„ 22 „	442.138	„ 37 „
	всего . .	557.734	„ 50 „	334.854	„ 90 „
Тираспольскій „	волостные.	222.527	„ — „	111.066	„ 44 „
	сельскіе .	335.207	„ 50 „	223.788	„ 46 „
	всего . .	886.038	„ 46 „	680.187	„ 29 „
Херсонскій „	волостные.	111.239	„ 40 „	105.867	„ 91 „
	сельскіе .	774.799	„ 06 „	574.319	„ 38 „
	всего . .	3.733.704	„ 35 „	2.623.804	„ 19 „
Губернія	волостные.	692.766	„ 86 „	545.148	„ 68 „
	сельскіе .	3.040.937	„ 49 „	2.078.655	„ 51 „

Распределение по статьямъ мирскихъ доходовъ

Мирскіе доходы отчетнаго года такъ распредѣлялись въ каждомъ уездѣ по статьямъ:

		Александрійскій.		Ананьевскій.		Елисаветградскій.		Одесскій.		Тираспольскій.		Херсонскій.		Губернія.	
		Руб.	К.	Руб.	К.	Руб.	К.	Руб.	К.	Руб.	К.	Руб.	К.	Руб.	К.
	Всего	9922	28	19318	91	37067	56	69444	13	29671	96	72579	61	238004	45
Недоимки сборовъ по раскладкамъ за предшлющіе годы.	Волостные.	1009	29	1360	6	3695	45	10032	39	5619	18	11440	14	33156	51
	Сельскіе.	8912	99	17953	85	33372	11	59411	74	24052	78	61139	47	204847	94
	Всего	232912	42	338911	38	426099	63	421565	28	346485	99	624638	1	2390612	71
Сборы по раскладкамъ 1903 г.	Волостные.	58476	63	51574	17	95110	40	63209	6	94471	86	86911	95	449754	7
	Сельскіе.	174435	79	287337	21	330989	23	358356	22	252014	13	537726	6	1940858	64
	Всего.	1324515	101	40914	35	77140	57	84027	31	30255	39	16223	27	673074	
Сборы на пастьбу скота.	Волостные.	—	—	1564	60	984	—	2379	95	1097	—	—	—	6025	55
	Сельскіе.	13215	15	99844	54	34787	40	53460	32	30205	55	39162	23	270705	19
	Всего.	19355	41	14604	88	51407	6	98715	75	29409	25	86180	59	299672	94
Доходы отъ оброчныхъ статей.	Волостные.	534	77	482	—	906	87	36537	35	12319	36	5412	22	56192	57
	Сельскіе.	18820	64	14122	88	50500	19	62178	40	17089	89	80768	37	243480	37
	Всего.	1608	93	1039	55	136299	66	8884	82	1564	32	4668	58	154115	86
Доходы отъ продажи имущества.	Волостные.	—	—	1019	—	38	10	503	68	487	31	177	2	2225	11
	Сельскіе.	1608	93	7055	136	26156	838	114	1077	1	4491	56	151890	75	
	Всего.	2480	50	4077	10	3283	13	2378	13	3416	93	3411	93	19047	72
Доходы отъ штрафовъ, налагаемыхъ волостными судами.	Волостные.	2409	28	4077	10	2916	63	2026	98	3179	89	3407	3	18046	91
	Сельскіе.	71	22	—	—	336	50	351	15	237	4	490	—	1000	81

		Александрій- ский.		Анапьевскій.		Екатери- градскій.		Одесскій.		Тирасполь- скій.		Херсонскій.		Губернiя.	
		Руб.	К.	Руб.	К.	Руб.	К.	Руб.	К.	Руб.	К.	Руб.	К.	Руб.	К.
Пособіе отъ каз- ны и земства.	Всего.	152	79	6276	36	9019	—	3845	14	—	—	181	4	19474	33
	Воло- стные.	36	—	115	32	9	—	190	23	—	—	199	—	352	54
	Сель- ские.	116	79	6161	4	9010	—	3654	91	—	—	179	5	19121	79
Закюченіе зай- мовъ.	Всего.	2659	31	2948	—	3087	—	18631	75	800	—	18416	34	46542	40
	Воло- стные.	—	—	—	—	487	—	—	—	—	—	317	3	804	3
	Сель- ские.	2659	31	2948	—	2600	—	18631	75	800	—	18099	31	45738	37
Прочіе доходы.	Всего.	7331	43	2118	29	31468	40	96701	45	115088	50	36800	13	289503	20
	Воло- стные.	379	22	504	36	492	71	15908	86	10535	2	3572	2	126209	57
	Сель- ские.	6952	21	1613	93	30975	69	80792	59	9731	10	33228	11	163293	63
Итого.	Всего.	289668	22	490753	61	733502	84	776006	72	557734	50	886038	46	3733704	35
	Воло- стные.	62845	19	60696	61	104670	16	130788	50	222527	—	111239	40	692766	86
	Сель- ские.	226823	3	430057	—	628832	68	645218	22	335207	50	774799	6	3040937	49

Такия-же данныя относительно расходовъ:

и расходовъ.

Содержаніе лич- наго с става во- лостной и сель- ской админи- страціи и суда.	Всего.	72076	54	54741	80	99639	61	75133	40	52275	33	114654	17	468520	85
	Воло- стные.	29682	82	27382	97	46675	91	31687	92	27945	85	45167	76	208543	23
	Сель- ские.	42393	72	27358	83	52963	70	43445	48	24329	48	69486	41	259977	62
Канцелярскіе расходы.	Всего.	8846	27	8540	3	13333	58	7425	58	6100	47	18751	56	62997	49
	Воло- стные.	4865	19	4380	8	7443	27	3257	73	2604	95	7882	13	30434	35
	Сель- ские.	3980	8	4159	95	5890	31	4167	85	3495	52	10869	43	32563	14
Постройка, ре- монтъ и содеж- домовъ волост. и сельск. правлен- наемъ и услуги.	Всего.	11402	29	21375	30	18972	58	40443	85	24498	39	29089	51	145781	92
	Воло- стные.	5865	92	13974	79	9320	—	23461	41	10406	38	7614	95	70643	45
	Сель- ские.	5536	37	7400	51	9652	58	16982	44	14092	1	21474	56	75138	47
Расходы на со- держаніе раз- вѣдныхъ и почто- выхъ лошадей.	Всего.	13176	84	7878	11	13715	22	14332	20	12370	28	32125	26	93591	91
	Воло- стные.	9000	5	5024	86	9140	66	6854	42	6912	71	14740	24	51672	94
	Сель- ские.	4170	79	2853	25	4574	56	7477	78	5457	57	17385	2	41918	97
Прочіе расходы по управленію и веденію всякаго года обществен- ныхъ дѣлъ.	Всего.	6158	97	7500	9	8778	43	6899	65	1011	70	17901	15	48249	99
	Воло- стные.	716	87	577	22	1603	29	1416	89	15	—	2825	8	7154	35
	Сель- ские.	5442	10	6922	87	7175	14	5482	76	996	70	15076	7	41095	64
Расходы на охра- ненію обществен- ной безопасности	Всего.	19576	95	13534	83	30366	32	7737	51	8977	44	49808	20	130001	25
	Воло- стные.	3854	73	1987	14	11908	10	529	50	3754	51	3802	74	25836	72
	Сель- ские.	15722	22	11547	69	18458	22	7208	1	5222	93	46005	46	104164	53
Расходы на ре- лигіозныя надоб- ности.	Всего.	6598	90	2893	20	5218	54	3031	73	10729	88	21280	52	77038	67
	Воло- стные.	160	49	26	50	378	68	3318	57	1075	92	2420	30	7380	46
	Сель- ские.	6438	41	2866	70	4839	86	26999	6	9653	96	18860	22	69658	21
Расходы по на- родному образо- ванію.	Всего.	8159	47	8415	90	14189	63	7467	83	29155	65	57901	74	192496	22
	Воло- стные.	—	—	20	—	198	44	5773	26	2645	80	6316	61	14954	11
	Сель- ские.	8159	47	8395	90	13991	19	68900	57	26509	85	51585	13	177542	11

		Александрійскій.		Анапьевскій.		Екатериноградскій.		Одесскій.		Тираспольскій.		Херсонскій.		Губернскій.	
		Руб.	К.	Руб.	К.	Руб.	К.	Руб.	К.	Руб.	К.	Руб.	К.	Руб.	К.
	Всего.	1951	90	2451	66	3098	75	738	91	1068	45	6520	90	15900	60
Расходы на медицинскую часть, больницы и оспопрививаніе.	Волостные.	1500	—	—	—	2485	75	425	—	—	—	3638	—	8048	75
	Сельские.	451	90	2451	66	613	—	313	94	1068	45	2952	90	7851	85
	Всего.	1246	7	11332	9	2043	53	141	9	481	90	613	48	15858	16
Расходы на хлѣбозапасные магазины.	Волостные.	32	84	—	—	—	—	—	—	—	—	120	25	153	9
	Сельские.	1213	23	11332	9	2043	53	141	9	481	90	493	23	15705	7
	Всего.	1166	—	2056	22	3048	74	5790	23	6491	13	9299	85	27852	17
Расходы на пожарную часть.	Волостные.	1	85	7	87	22	52	574	14	3154	48	364	75	4125	61
	Сельские.	1164	15	2048	35	3026	22	5216	9	3336	65	8935	10	23726	56
	Всего.	4141	60	120	37	1336	56	1875	9	229	71	1510	43	9213	76
Расходы на благотворительность.	Волостные.	285	30	5	—	42	—	1	—	153	—	19	50	505	80
	Сельские.	3856	30	115	37	1294	56	1874	9	76	71	1490	93	8707	96
	Всего.	3248	80	85	80	5025	43	344	63	68	47	1493	44	10266	57
Расходы на дороги, мосты и переправы.	Волостные.	47	54	—	—	330	—	40	—	50	—	50	70	191	54
	Сельские.	3201	26	85	80	5022	13	304	63	18	47	1442	74	10075	3
	Всего.	992	77	14770	32	8204	54	96222	98	11322	85	22352	73	153866	19
Уплата обществѣнныхъ долговъ.	Волостные.	—	—	125	95	238	25	5130	54	454	46	1222	78	7171	98
	Сельские.	992	77	14644	37	7966	29	91092	44	10868	39	21129	95	146694	21
	Всего.	17666	69	87517	29	214858	69	68829	39	39705	14	94658	72	523235	92
Сельско-хозяйственные расходы.	Волостные.	646	18	40	—	24	3	2172	97	1378	47	1465	40	8116	35
	Сельские.	17020	51	87477	29	212445	36	66656	42	38326	67	93193	32	515119	57
Внесено на уплату казен., земск. и другихъ платежей изъ дохода отъ оброчныхъ статей.	Волостные.	—	—	—	—	—	—	7069	97	1624	78	317	53	9012	28
	Сельские.	15085	9	64001	9	53397	31	40940	21	35452	36	110380	50	319256	56
	Всего.	140	14	157	30	858	50	352	95	468	31	1102	84	3080	4
Присужденныя обществѣнныя взыскація.	Волостные.	—	—	—	—	—	—	—	—	—	—	—	—	—	—
	Сельские.	140	14	157	30	858	50	352	95	468	31	1102	84	3080	4
	Всего.	15757	18	13029	46	23885	45	81734	13	92822	23	90354	76	317583	21
Прочіе расходы.	Волостные.	2112	62	920	16	4230	—	27151	57	48889	70	7899	19	91203	24
	Сельские.	13644	56	12109	30	19655	45	54582	56	43932	53	82455	57	226379	97
	Всего.	207386	47	320400	86	519971	41	561003	26	334854	90	680187	29	2623804	19
Итого.	Волостные.	58773	40	54472	54	96103	50	118864	89	111066	44	105867	91	545148	68
	Сельские.	148613	7	265928	32	423867	91	442138	37	223788	46	574319	38	2078655	51

д) Акцизные сборы.

Всѣхъ казенныхъ лавокъ для продажи спиртныхъ напитковъ, **Мѣста раздробитель-**
исключая Одесское и Николаевское градоначальства, въ отчетномъ **ной продажи питей.**
году въ губерніи было 651 и частныхъ заведеній 793; по сравненію
съ предыдущимъ годомъ казенныхъ лавокъ увеличилось на 9, а
частныхъ заведеній уменьшилось на 23.

Въ отчетномъ году въ предѣлахъ Херсонской губерніи цѣны
на казенные вино и спиртъ были установлены слѣдующія: а)
для очищеннаго вина крѣпостью въ 40° за ведро 7 р. 60 к., б) для
ректификованнаго спирта 19 к. за градусъ; в) для вина высшей очист-
ки (столоваго) 10 руб. за ведро; г) для выдѣлки водочныхъ, косме-
тическихъ и парфюмерныхъ издѣлій на ректификованный спиртъ
14 к. за градусъ и за спиртъ двойной очистки 16 к. за градусъ; д)
на очищенное вино для выдѣлки водочныхъ издѣлій 5 р. 80 к. за
ведро; е) для ученыхъ и учебныхъ цѣлей, для земскихъ аптекъ и
проч. на ректификованный спиртъ 13 к. за градусъ, на спиртъ двой-
ной очистки 16 к. за градусъ и ж) для заводовъ, имѣющихъ право
на безакцизное полученіе спирта, на обыкновенный ректификованный
спиртъ 3 коп. за градусъ.

Цѣны на спиртъ.

Всѣми находившимися въ Херсонской губерніи казенными и **Размѣры потребленія**
частными мѣстами продажи питей продано въ теченіе отчетнаго года **водки.**
на мѣстное потребленіе 1.437.587,9 вед. казеннаго вина и спирта въ
40°, а вмѣстѣ съ градоначальствами 2.240.717,51 ведро. По сравненію
съ предшествующимъ годомъ, когда было продано вина и спирта
1.319.983,5 вед., а съ градоначальствами 2.060.691 вед.,—потребленіе
увеличилось на 117.604,4 ведра; считая же вмѣстѣ съ градоначаль-
ствами, потребленіе вина въ Херсонской губерніи возрасло по срав-
ненію съ прошлымъ годомъ на 180.026,51 вед., что объясняется улуч-
шеніемъ экономическаго положенія населенія въ виду бывшихъ въ
1901—1903 г.г. удовлетворительныхъ, а мѣстами и хорошихъ урожа-
евъ хлѣбовъ и кормовыхъ травъ.

Принимая стоимость ведра водки въ 7.6 рубля, найдемъ, что на-
селеніемъ губерніи въ отчетномъ году уплачено за 2.240.717,51 ведро
17.029.449 руб.

Для сравненія приводятся цифровыя данныя о количествѣ по-
требленной населеніемъ водки и расходъ на нее за послѣднее деся-
тилѣтіе.

	Потреблено водки.		Расходъ на водку.
1894 годъ	2.366.901	ведеръ	11.834.505 рублей
1895 „	2.221.402	„	11.107.010 „
1896 „	1.803.118	„	12.621.826 „
1897 „	1.793.874	„	12.557.118 „
1898 „	2.218.770	„	15.531.390 „
1899 „	2.077.103	„	14.539.721 „
1900 „	1.701.311	„	12.929.964 „
1901 „	1.749.082	„	13.293.023 „
1902 „	2.060.691	„	15.661.252 „
1903 „	2.240.718	„	17.029.449 „

Реорганизация системы взимания акциза съ пива.

Съ 1 января 1902 года система взимания акциза съ пива подверглась коренному изменению: акцизъ сталъ взиматься не съ ведра емкости заторныхъ чановъ, какъ раньше, а по вѣсу употребляемаго для пивоваренія солода, при чемъ размѣръ акциза, взимаемаго съ пуда солода, установленъ тройкій—въ зависимости отъ количества получаемаго экстракта, или такъ называемыхъ нормъ выхода экстракта—низшей, средней или высшей: при извлеченіи изъ солода не болѣе 60% (вѣсовыхъ) экстракта, акцизъ установленъ въ размѣрѣ 1 руб. 10 к. съ пуда солода; при выходѣ экстракта отъ 60% до 65% 1 р. 20 к. и отъ 65% до 72%—1 р. 35 к. Независимо отъ сего, въ случаѣ выхода экстракта, плотность котораго превышаетъ 16° по сахарометру, взимается дополнительный акцизъ въ размѣрѣ 70 коп. съ пуда солода.

Раздробительная торговля табачными издѣліями.

Для продажи табачныхъ издѣлій въ 1903 году было выдано слѣдующее количество патентовъ на торговлю табачными издѣліями:

Туземными и иностранными издѣліями	1 годов.
Исключительно туземными	5.850 „ 637 полуг.
Въ развозъ	83 „ 10 „
Въ разносъ	156 „ 46 „
Раскурочныхъ марокъ	455 „ 93 „
Итого 6.545 годов. 786 полуг.	

По сравненію съ предшествующимъ годомъ, собственно въ Херсонской губерніи выбрано патентовъ годовыхъ на 86 меньше, а полугодовыхъ на 140 больше. Дохода отъ выборки табачныхъ патентовъ поступило 56.067 руб. 97 коп.; на 351 руб. 31 коп. менѣе 1902 года:

Размѣры потребленія табаку.

Въ отчетномъ году потреблено табаку и табачныхъ издѣлій:

Курительнаго табаку I сорта	517 пуд. 29 фун.
„ „ II „	4497 „ 27 „
„ „ III „	1492 „ 31 ³ / ₄ „
Папирозъ I сорта	6.110.500 штукъ вѣсомъ
„ II „	37.678.430 „ „
Отбросы производства	87 „ — „
Итого . 7791 „ 14¹/₂ „	

Акцизные сборы съ табачныхъ издѣлій:

За выпущенныя съ табачныхъ фабрикъ издѣлія поступило акциза 190.317 руб. 85 коп.—на 6656 руб. 63¹/₂ коп. менѣе 1902 года.

общая сумма акцизныхъ сборовъ.

Всѣхъ акцизныхъ и другихъ сборовъ по губерніи, за исключеніемъ градоначальствъ, въ отчетномъ году поступило:

1. Акциза:

а) съ частнаго вина и спирта по винокуреннымъ и спирто-очистительнымъ заводамъ	2.915 р. 78 к.
б) съ пива и меда	81.723 „ 50 к.
в) основного и дополнительнаго съ табачныхъ издѣлій	190.317 „ 85 к.
Итого . 274.957 р. 13 к.	

2. Патентнаго сбора:

а) съ мѣсть выдѣлки и продажи питей	27.223 р. 42 к.
б) съ мѣсть выдѣлки и продажи табачныхъ издѣлій	56.067 „ 97 к.
Итого . 83.291 р. 39 к.	

и 3) Выручка отъ казенной продажи питей:

а) на казенные напитки	9.752.705 р. 60 к.
б) за невозвращенную посуду	109.792 „ 88 к.
в) комиссионнаго сбора съ напитковъ	5.293 „ 51 „
г) прочія поступленія	9.453 „ 19 „
Итого . 9.877.245 р. 18 к.	

Всего . 10.235.493 р. 70 к.

е) Натуральные повинности.

Дѣйствительная стоимость отбытой въ отчетномъ году натуральной дорожной повинности составляла 27881 руб. 30 к., получено же населеніемъ въ вознагражденіе за ея исполненіе 646 р. 92 к. Всего въ губерніи исправлено гатей, плотинъ, мостовъ, проселочныхъ, почтовыхъ, военныхъ и транзитныхъ трактовъ на протяженіи 2.150 верстъ 159 $\frac{1}{2}$ саж. На это было употреблено 27.176 дней пѣшаго рабочаго и 6.239 дней коннаго. По уѣздамъ исполненіе дорожной повинности представляется въ такомъ видѣ. Въ Александрійскомъ уѣздѣ повинность отбывали 95 поселеній въ 24 волостяхъ. Повинность отбывалась по наряду въ очередь и по найму. Исправлено дорогъ большихъ, транзитныхъ, проселочныхъ и почтовыхъ на протяженіи 733 верстъ 484 саж., мостовъ 7, плотинъ и гатей 21, выравнивались дороги, овраги, улицы и огорожа канавъ. Употреблено на работу 6.968 дней пѣшаго рабочаго и 1.028 дней коннаго. Дѣйствительная стоимость отбытой повинности составляетъ 4.187 р. 70 коп.; вознагражденія же получено населеніемъ 269 р. 42 к. Въ Елисаветградскомъ уѣздѣ повинность отбывали 33 волости и 2 города. Повинность отбывали натурой по наряду и по найму. Исправлено дорогъ 608 верстъ 135 $\frac{1}{2}$ саж., плотинъ и гатей 69, мостовъ 37, площадей 2, улицъ 11, спусковъ 1 и переправъ 2. Употреблено на работы 10.082 дня пѣшаго рабочаго и 2.143 дня коннаго. Дѣйствительная стоимость отбытой повинности составляетъ 14.465 р. 65 к. Вознагражденія же получено населеніемъ 70 р. 50 к. Въ Ананьевскомъ уѣздѣ повинность отбывали 38 поселеній въ 10 волостяхъ. Повинность отбывалась натурой по наряду и по найму. Исправлено дорогъ 178 верстъ 332 саж., а также мостовъ 2, плотинъ и гатей 3. Употреблено на работы 2.012 дней пѣшаго рабочаго и 9 дней коннаго рабочаго. Дѣйствительная стоимость отбытой повинности составляетъ 779 р., вознагражденія же получено населеніемъ 39 руб. Въ Тираспольскомъ уѣздѣ повинность отбывали 60 поселеній въ 10 волостяхъ. Повинность отбывалась по наряду. Исправлено дорогъ 237 верстъ 264 саж., а также плотинъ и гатей 2. Употреблено на работы 2.566 дней пѣшаго рабочаго и 264 — коннаго. Дѣйствительная стоимость отбытой повинности составляетъ 954 р. 30 к. — безъ вознагражденія. Въ Одесскомъ уѣздѣ повинность отбывали 22 поселенія въ 11 волостяхъ. Повинность отбывалась по наряду и найму. Исправлено дорогъ на протяженіи 223 верстъ 387 саж., а также гатей 2, плотинъ 14, мостовъ 1 и гребель 1. Употреблено населеніемъ на работы 2.375 дней пѣшаго рабочаго и 1.703 коннаго. Дѣйствительная стоимость отбытой повинности составляетъ 2.694 р. 50 к., вознагражденія же получено 18 руб. Въ Херсонскомъ уѣздѣ повинность отбывали 34 поселенія въ 17 волостяхъ и 7 еврейскихъ колоній. Повинность отбывалась натурой по наряду и по найму. Исправлено дорогъ на протяженіи 168 верстъ 57 саж. Употреблено на работы 3.193 дня пѣшаго рабочаго и 1.092 коннаго. Дѣйствительная стоимость отбытой повинности составляетъ 4.800 р. 15 к., вознагражденія же получено 250 руб.

Дорожная повинность.

Подводная повинность въ губерніи исполняется обывателями натурой, за денежное вознагражденіе; для развѣздовъ же должностныхъ лицъ и пересылки корреспонденціи въ уѣздахъ содержатся земскіе почтовые пункты.

Подводная повинность.

Въ исполненіе повинности въ теченіе года отпущено обывательскихъ подводъ.

Дружбининъ
1903

По уѣздамъ:	За прогоны.	За контр-марки.	Безъ прогоновъ.	Всего.
Херсонскому	598	332	1137	2067
Александрійскому	451	36	79	566
Ананьевскому	218	407	29	654
Елисаветградскому	132	461	103	696
Одесскому	1575	1524	930	4029
Тираспольскому	34	368	1429	1831
Итого	3008	3128	3707	9843

Исполненіе подводной повинности распредѣлялось по губерніи слѣдующимъ образомъ: Въ Александрійскомъ уѣздѣ повинность отбывалась 27 поселеніями въ 9 волостяхъ. Повинность отбывалась по наряду и по найму. Въ Елисаветградскомъ уѣздѣ повинность отбывали 16 волостей и 4 города. Она отбывалась натурой по наряду и по найму отъ обществъ. Въ Ананьевскомъ уѣздѣ повинность отбывалась 9 поселеніями въ 6 волостяхъ и 1 городѣ. Она отбывалась по наряду, съ соблюденіемъ очереди. Въ Тираспольскомъ уѣздѣ повинность отбывалась 34 поселеніями въ 12 волостяхъ и 3 городами. Она отбывалась по наряду въ очередномъ порядкѣ. Въ Одесскомъ уѣздѣ повинность отбывалась 130 поселеніями въ 29 волостяхъ и 1 городомъ. Она отбывалась натурой по наряду сельскихъ властей въ очередномъ порядкѣ и по найму. Въ г. Очаковѣ для лицъ гражданскаго и военнаго вѣдомствъ имѣется казенная и земская почты, для войсковыхъ тяжестей нанимаются подводы по 1 руб. отъ с. Анчекрака. Въ Херсонскомъ уѣздѣ повинность отбывалась 54 поселеніями въ 22 волостяхъ, 9 колоніями, 5 посадами и двумя городами (Херсонъ и Бериславъ). Она отбывалась по наряду и по найму. Въ городахъ подводы нанимаются изъ городскихъ средствъ.

Квартирная повинность.

Въ теченіе 1903 года въ губерніи, безъ г.г. Одессы и Николаева, было расквартировано воинскихъ чиновъ 10.687 человекъ и при нихъ 2.039 лошадей, въ слѣдующихъ пунктахъ: въ г.г. Херсонѣ, Елисаветградѣ, Вознесенскѣ, Тирасполѣ, Тираспольскомъ уѣздѣ, Очаковѣ, Ананьевѣ, Александріи, Ново-Георгіевскѣ, п. Новой-Прагѣ и м. Елисаветградкѣ (Михайловкѣ), Александрійскаго уѣзда. Въ нѣкоторыхъ пунктахъ войска были размѣщены въ казенныхъ зданіяхъ, а въ нѣкоторыхъ — находились временно въ лагерное время. На квартирное довольствіе этихъ войскъ Губернскимъ Распорядительнымъ Комитетомъ израсходовано изъ казенныхъ суммъ (не считая платы за отопленіе и топливо для варки пищи и печенія хлѣба) 41.428 руб. 97 коп., которыя распредѣлились

по уѣздамъ:

Дружбининъ
1903

Херсонскому	7.587 р. — к.
Александрійскому	7.935 „ — „
Елисаветградскому	12.666 „ — „
Тираспольскому	10.319 „ 58 „
Одесскому	2.657 „ 39 „
Ананьевскому	264 „ — „
Итого	41.428 „ 97 „
Сверхъ того, на наемъ каартиръ для штабовъ и управленій войскъ	29.482 „ 23 „
А всего	70.911 „ 20 „

Болѣе противъ расхода предшествовавшаго года (въ 1902 г. 64.136 р. 47 к.), на 6.774 р. 72 к.

Изъ вышеозначенной суммы 70.911 р. 20 к. получено:

городскимъ населеніемъ	69.053 р. 75 к.
сельскимъ	1.857 р. 45 к.

На квартирное довольствіе войскъ по г.г. Одессѣ и Николаеву, наемъ помѣщеній для штабныхъ управленій, а также на отопленіе и освѣщеніе ихъ израсходовано 396.559 р. 95 к. Въ томъ числѣ:

По г. Одессѣ	320.116 р. 95 к.
„ г. Николаеву	76.443 р. — к.

Способъ отбыванія повинности по уѣздамъ представляется въ такомъ видѣ. Въ Александрійскомъ уѣздѣ повинность отбывалась въ 7 волостяхъ 19 селеніями по наряду, по очереди и по найму. Въ Ананьевскомъ уѣздѣ въ исполненіи повинности участвовало 2 города и 6 селеній въ 5 волостяхъ: натурой, по очереди и по найму. Израсходовано на наемъ квартиръ и др. надобности въ г. Ананьевѣ 1.815 руб. 81 коп. Въ Елисаветградскомъ уѣздѣ повинность отбывали 12 волостей и 4 города натурой, по наряду и найму квартиръ съ платою отъ 20 до 100 руб. въ годъ. Въ г. Елисаветградѣ на наемъ квартиръ израсходовано 523 р. 50 к. Въ исполненіи повинности въ Одесскомъ уѣздѣ принимали участіе два города и 42 поселенія въ 22 волостяхъ; въ г. Очаковѣ для офицеровъ отводились квартиры у обывателей отъ 75 коп.—3 р. въ сутки, для нижнихъ чиновъ имѣлась казарма, на которую израсходовано 12.560 р. 50 к. за годъ; въ г. Маякахъ квартира отводится въ городскомъ домѣ; въ селахъ—по наряду и найму; на наемъ квартиръ въ 22 сел. израсходовано 417 руб. 50 коп. Въ Тираспольскомъ уѣздѣ повинность отбывали 15 посел. въ 7 волост. и 3 города натурой по очереди и найму; въ 16 посел. 12 волостей нанимались квартиры отъ 90 коп. до 100 руб. въ годъ. Въ Херсонскомъ уѣздѣ повинность несли 36 поселеній въ 21 волости, 5 евр. колоній, 4 посада и г. Бериславъ: для лицъ военнаго вѣдомства по наряду, а гражданскаго по найму; въ колоніяхъ нанимались годовыя квартиры, отъ 25 до 61 руб. въ годъ, въ посадахъ и г. Бериславѣ—бесплатно у обывателей.

Число постоянныхъ дней въ зданіяхъ, занятыхъ подъ постои, и полученное вознагражденіе представляются въ слѣдующемъ видѣ:

У ѣ з д ы:	Число занятыхъ постоянныхъ зданій.	Число постоянныхъ дней.	Полученное населеніемъ вознагражденіе.	
			Руб.	Коп.
Александрійскій	182	793	107	—
Ананьевскій	151	626	931	74
Елисаветградскій	1317	15843	84	—
Одесскій	1499	15773	5991	17
Тираспольскій	119	88244	2641	67
Херсонскій	3180	89134 лош. 3637	281	87
Всего	6448	124916 89134 лош.	10037	45

Арестантская повинность.

Отбываніе по уѣздамъ арестантской повинности производилось слѣдующимъ образомъ.

		Алек- сандр.	Елиса- ветгр.	Анань- евскій.	Тирас- польск.	Одес- скій.	Хер- совск.	Всего въ губерніи.
У Ѳ З Д Ы.								
Число населенныхъ мѣстъ, отбывавшихъ повинность.	Городовъ	—	4	2	2	2	2	12
	Посадовъ	—	—	—	—	—	4	4
	Колоній	—	—	—	—	—	11	11
	Селеній	65	30	82	57	92	181	507
	Волостей	31	42	23	18	31	35	180
Число содержащихся арестантовъ		3965	6073	2767	783	1080	5301	19969
Число дней, въ которые содержались арестанты		4755	8300	5500	1188	1125	7045	27913
Число сторожей при арестантахъ		5029	8842	4864	662	1090	12840	33327
Число препровожден. арестант.		7591	8147	6721	1926	3393	14729	42507
Число проводниковъ для сопровожденія арестантовъ		11214	12962	10523	4259	5861	24757	69576
Число пройденныхъ проводниками верстъ		113365	168201	139044	43120	33757	167009	664496
Число подводъ, наряженныхъ для препровожденія арестантовъ		583	1133	1352	311	741	2681	6801
Число пройденныхъ подводами верстъ		6580	18856	17780	3620	8012	30252	84550
Дѣйствительная стоимость отбытой повинности		4989	11808	10079	701	3449	18591	49617
Полученное вознагражденіе:								
Отъ земства		2394	66	—	229	1832	7	4528
„ обществъ		—	1382	3331	—	—	—	4713
„ городовъ		—	—	—	—	—	—	—

Въ Александрійскомъ уѣздѣ повинность отбывалась въ 21 волости по наряду и въ 10 по найму. Въ Елисаветградскомъ уѣздѣ повинность отбывалась въ 9 волостяхъ натурой, въ остальныхъ наняты помѣщенія, проводники и подводы за счетъ волостныхъ или общественныхъ суммъ, а въ 3 городахъ по найму. Въ Ананьевскомъ уѣздѣ отбывалась повинность натурой въ 13 волостяхъ, въ остальныхъ на общественныя средства, а въ городахъ по найму. Въ Тираспольскомъ уѣздѣ арестанты содержались въ кардегардіяхъ. Сторожа нанимались: въ г. Григоріополь—6 чел. за 576 р. Въ Одесскомъ уѣздѣ въ 28 волостяхъ и г. Овидіополь проводники и сторожа назначались по наряду въ очередномъ порядкѣ; въ г. Маякахъ ведется вмѣсто отбыванія повинности 20 коп. сборъ со двора. Въ Херсонскомъ уѣздѣ повинность отбывалась преимущественно по наряду, въ нѣкоторыхъ же селеніяхъ и въ г. Бериславѣ по найму. Въ общемъ по уѣзду стоимость отбытой натурою повинности оцѣнивается въ 16.289 р. 9 коп., истрачено изъ общественныхъ суммъ 8.601 р. 96 коп. и изъ земскихъ 7 руб., а всего повинность эта обошлась въ 18.898 р. 23 к.

Повинность по истребленію вредныхъ животныхъ.

Истребленіе сусликовъ на поляхъ велось въ отчетномъ году различными способами: капканчиками, выливаніемъ водой, отравой и проч. Всего въ губерніи поймано 209.042 овражка, изъ нихъ 7.400—бесплатно. Затравлено овражковыхъ норокъ 14.591. Истреблено хлѣбнаго жука 16 гар., бесплатно. Всего въ губерніи для борьбы съ вредными животными и насѣкомыми затрачено 1.065 дней пѣшаго рабочаго, 28—кошного и 3154 р. 22 к. деньгами.

По уѣздамъ истребленіе производилось слѣдующимъ образомъ:

Въ Александрійскомъ уѣздѣ на истребленіе вредныхъ животныхъ и насѣкомыхъ земствомъ израсходовано 767 р. 80 к. Учетъ истребленнымъ животнымъ не ведется, такъ какъ повинность уѣзднымъ земскимъ собраніемъ отгѣнена. Въ Елисаветградскомъ уѣздѣ истреблено хлѣбнаго жука 16 гарн. бесплатно; овражковъ 7.700 шт., затравлено овражковыхъ норокъ 14.591. Израсходовано 274 р. Истребленія овражковъ, какъ равно и другихъ вредителей въ Ананьевскомъ уѣздѣ за появленіемъ ихъ въ самомъ незначительномъ количествѣ, не производилось. Въ Тираспольскомъ уѣздѣ истреблено 762 шт. овражковъ, на что израсходовано 1 р. 90 к. Въ Одесскомъ уѣздѣ землевладѣльцы обязаны представить по 1 овражку съ десятины, съ замѣной полукопеечнымъ взносомъ при отсутствіи овражковъ. Истреблено овражковъ 138.438 шт., изъ нихъ 62.569 за плату. Израсходовано 1867 р. 72 к. Въ Херсонскомъ уѣздѣ истребленіе овражковъ производилось на земляхъ 3-хъ посадовъ и 17-ти волостей, истреблено овражковъ 62.142, изъ нихъ за вознагражденіе 27.057. Израсходовано 242 руб. 80 коп. Хлѣбный жукъ истреблялся по усмотрѣнію владѣльцевъ. Прусь сожигался соломой.

ж) Военская повинность.

Призывъ въ 1903 году по Херсонской губерніи, включая города Одессу и Николаевъ, исполненъ удовлетворительно. Осталось въ недоборѣ 2 меннонита по Херсонскому уѣзду. Достигшихъ призывного возраста считалось 20.622. По разверсткѣ назначено съ губерніи на службу 6.677, въ число коихъ принято 6.675. Въ общемъ числѣ лицъ, подлежащихъ вынудію жеребья, заключалось льготныхъ перваго разряда 3.873, второго 4.264 и третьяго 1.389. Отсрочекъ дано для окончанія образованія 58. Признано совсѣмъ неспособными къ службѣ 793. Относительно роста нельзя не обратитъ вниманія на то, что предѣльной низшей мѣры въ 34 вершка принято лишь 25 человекъ, а остальные все были выше этой мѣры; такъ, наиримѣръ, пришлось на росты: въ 35 верш.—199, въ 36 верш.—747, въ 37 верш.—1.579, въ 38 верш.—1.882, въ 39 верш.—1361, въ 40 верш.—626, въ 41 верш. 181, въ 42 верш.—19 и въ 43 верш.—4 человекъ. Безъ опредѣленія роста зачислено въ запасъ 52 и осталось въ недоборѣ 2. Не явилось къ призыву 628. Въ числѣ подлежащихъ назначенію на службу заключалось женатыхъ 1.327 и грамотныхъ 3.195. По сословіямъ контингентъ новобранцевъ представлялъ: 1) лицъ, внесенныхъ въ ревизскія сказки, а равно приписанныхъ къ обществамъ послѣ ревизіи—6.573 и 2) лицъ изъятыхъ отъ внесенія въ 10 народную перепись, а также вышедшихъ послѣ ревизіи изъ податного состоянія—50. По національностямъ самое большое число составляли русскіе—5.016, затѣмъ евреи—808, нѣмцы—26, молдоване—338, болгары—98, меннониты—15, поляки—8, армяне—4, караимы—1 и цыгане—9. По вѣроисповѣданіямъ: православныхъ и единовѣрцевъ—5.423, раскольниковъ—39, прочихъ христіанъ—336, евреевъ—808, караимовъ—1, меннонитовъ—15, сектантовъ инославныхъ исповѣданій—1. Поступило жалобъ въ губернское присутствіе (ст. 228 уст.) на неправильность дѣйствій уѣздныхъ и городскихъ воинскихъ присутствій 312. Изъ числа сихъ жалобъ признано уважительными 41.

Обіе результаты призыва

Льготы, отсрочки и неспособность къ службѣ.

Ростъ призываемыхъ.

Число грамотныхъ и женатыхъ.

Распредѣленіе новобранцевъ по сословіямъ и національностямъ.

Жалобы по призыву.

На расходы по призыву издержано 39.110 руб. 22 коп., а именно: а) на отправленіе въ лечебныя заведенія на испытаніе и вызванныхъ для переосвидѣтельствованія здоровья людей, б) на путевое, квартирное и порціонное довольствіе военнаго члена, медиковъ и военнаго приемщика (по 186 ст. уст.) 8.101 руб. 22 коп.; в) на путевое и квартирное довольствіе предсѣдателей и членовъ присутствій (ст. 188 уст.)—1.254 руб.; г) на заготовленіе предметовъ для измѣренія

Расходы по призыву.

роста и для изслѣдованія здоровья людей (п. 2 ст. 186 уст.) и д) на содержаніе дѣлопроизводителей городскихъ и уѣздныхъ присутствій (ст. 188 уст.)— 7.754 р.; е) канцелярскіе (ст. 186 п. 3 и ст. 188 уст.)— 15.677 руб. и ж) на наемъ помѣшеній для присутствій, а также на ихъ меблированіе, отопленіе и освѣщеніе (ст. 189 уст.)—6.324 руб. Въ томъ числѣ изъ казны 39.110 руб. 22 коп.

Неявившіеся къ освидѣтельствуванію.

Къ 1 января 1904 года лицъ, подлежащихъ по вынужденію № жеребья поступленію на службу и неявившихся къ освидѣтельствуванію, оставалось 628. Количество это распредѣляется такъ:

	Хри- стіанъ.	Евреевъ	Итого.
<i>По уѣздамъ:</i>			
Херсонскому	3	—	3
Одесскому	99	10	109
Тираспольскому	41	19	60
Ананьевскому	58	10	68
Елисаветградскому	101	61	162
Александрійскому	63	11	74
<i>По городамъ:</i>			
Одессѣ	89	60	149
Николаеву	—	3	3
Итого	454	174	628

Въ числѣ неявившихся къ призыву 628 чел. заключается 179 чел. неявившихся по уважительнымъ причинамъ (ст. 158 устава).

Такимъ образомъ изъ числа внесенныхъ въ призывные списки 20.622 не явилось христіанъ 454 и евреевъ 174.

III. Общественное благоустройство и благочиніе.

а) Казенныя и общественныя зданія.

Постройки, предпринятыя въ отчетномъ году уѣздными земствами:

Крупные расходы на постройки произведены въ отчетномъ году уѣздными земствами губерніи:

Ананьевскимъ,

На постройку въ 10-ти селахъ школь—28.435 р. 72 к., на ремонтъ такихъ же школь въ 31 селеніи—8.621 р. 43 к.; на постройку больницы въ с. Покровскомъ—12.430 р.; амбулаторіи, часовень и другихъ службъ при больницахъ и амбулаторіяхъ 10.284 р. 09 к., на ремонтъ больницъ, какъ въ г. Ананьевѣ, такъ и въ 5-ти селахъ—7.398 р. 58 к.; а также на ремонтъ другихъ земскихъ зданій въ г. Ананьевѣ, какъ напр. ветеринарной амбулаторіи, арестного дома и др. 2.871 р. 85 коп.; общая сумма расхода равняется 70.041 р. 67 к.

Александрійскимъ,

На постройку въ 3-хъ селеніяхъ новыхъ школь, въ 2-хъ селеніяхъ квартиръ для учителей и въ 19-ти селеніяхъ сараевъ, погребовъ, отхожихъ мѣсть при школахъ, а также на ремонтъ внутри нѣкоторыхъ школьныхъ зданій израсходовано 20.036 р. 86 к.; на постройку въ с. Елисаветградкѣ и г. Ново-Георгіевскѣ больницъ на 15 кроватей каждая, домовъ для врачей и фельдшеровъ, кухни, покойницей и др. службъ—25.037 р. 35 к., на ремонтъ Александрійской больницы и больничныхъ зданій въ 5-ти мѣстечкахъ и селеніяхъ—

10.531 р. 54 к., на ремонтъ аптеки, зданія земской управы, книжнаго склада и арестного дома 5.512 р. 42 к. Общая сумма расхода составляетъ 61.118 р. 17 к.

На постройку двухъ больницъ въ с. Троицкомъ и городѣ Овидіополѣ—30.369 р. 90 к. и заводской конюшни въ м. Курисово-Покровскомъ 1.000 р. и на ремонтъ: больничныхъ зданій въ 9-ти поселеніяхъ 3.267 р. 28 к., 3-хъ арестныхъ помѣщеній 102 р. 16 к., 9 школъ въ 13-ти селахъ 4.558 р. 41 к. и дома уѣзднаго земства въ г. Одессѣ 509 р. 43 к. Всего израсходовано на выше указанные предметы 39.807 р. 18 к.

Одесскимъ,

На постройку въ с. Пивчево двухъ каменныхъ зданій для помѣщенія пріемнаго покоя и квартиры врача и на окончаніе такихъ же зданій въ м. Ровномъ 13.569 р. 25 к. и на ремонтъ въ г.г. Елисаветградѣ, Бобринцѣ, Ново-Миргородѣ, Вознесенскѣ и Ольвіополѣ и въ 8-ми поселеніяхъ разныхъ земскихъ зданій, какъ-то: народныхъ школъ, пріемныхъ покоевъ, амбулаторій, квартиръ для врачей со службами, арестныхъ помѣщеній и проч. 17.305 р. 16 к. Всего израсходовано—31.065 р. 38 к.

Елисаветградскимъ

На постройку въ с. Владимировкѣ больницы и флигеля для врача со службами, школъ съ квартирами для учителей въ с.с. Евгеньевкѣ и Николаевкѣ, а также на окончаніе школьныхъ зданій въ 8-ми селеніяхъ и на устройство дворницкой при больницѣ въ кол. Нагартавѣ и амбулаторіи въ с. Костромкѣ—18.561 р. 69 к. и на обычный ремонтъ земскихъ зданій въ г.г. Херсонѣ, Николаевѣ и Бериславѣ и 23-хъ селеніяхъ 7.911 р. 48 к. Общая сумма расхода—26.473 р. 17 к.

и Херсонскимъ

Херсонскимъ городскимъ общественнымъ управленіемъ въ отчетномъ году выстроены: новыя зданія для Некрасовскаго училища, ночлежнаго пріюта вчернѣ, городскія купальни; водопроводная будка, канализація при городскихъ скотобойняхъ, помѣщеніе для аналитической лабораторіи, погреба, сараи и ретиралы, каковыя постройки обошлись городу въ 45.128 р. 86 к.; на ремонтъ принадлежащихъ городу зданій, пристаней и разныхъ мостовъ—18.364 р. 92 к. и на замощеніе и ремонтъ улицъ—30.709 р. 83 к. Общая сумма расхода составляетъ 94.203 р. 61 к.

и Городскими Управленіями:
Херсонскимъ,

На ремонтъ городскихъ зданій и другихъ сооружений въ отчетномъ году израсходовано 14.897 р. 83 к., считая въ томъ числѣ и ремонтъ воинскихъ помѣщеній,—3.799 р. 53 к.

Елисаветградскимъ,

Вновь выстроено кирпичное зданіе для пятого народнаго училища, стоимостью въ 11.206 р. 87 к. и произведенъ ремонтъ городской эшопы и при ней 16 лавочекъ на базарной площади, на сумму 2.000 р. Общая сумма расхода 13.206 р. 87 к.

Бобринецкимъ,

Вознесенскимъ городскимъ общественнымъ управленіемъ въ отчетномъ году израсходовано 4.721 р. 7 к., преимущественно на ремонтъ принадлежащихъ городу зданій.

Вознесенскимъ,

Александрійскимъ городскимъ общественнымъ управленіемъ израсходовано на ремонтъ зданій 4.505 р. 96 к.; въ томъ числѣ 3.817 р. 73 к., на разныя помѣщенія, служащія для находящихся въ г. Александріи воинскихъ частей.

Александрійскимъ

Городскимъ общественнымъ управленіемъ произведенъ расходъ въ суммѣ 4.014 р. 8 к. исключительно на ремонтъ городскихъ зданій, въ томъ числѣ также и на казармы и прочія службы при нихъ, служащія для нижнихъ чиновъ, лошадей, ветеринарнаго лазарета 16 и 17 кадровъ.

и Ново-Георгіевскимъ

б) Пути сообщенія.

Главными естественными водными путями сообщенія губерніи служатъ рѣки: Днѣпръ, Днѣстръ и Бугъ, протекающія—первыя двѣ—по восточной и западной границамъ губерніи, а послѣдняя—внутри территоріи; изъ нихъ Днѣпръ судоходенъ отъ низовьевъ до кол. Кичкасъ (Екатеринославской губерніи), Днѣстръ—на протяженіи всей омываемой имъ границы губерніи (230 верстъ) и Бугъ—до г. Вознесенска.

Водные пути.

Судоходныя условія въ устьяхъ Днѣпра. Рѣка Днѣпръ, при впаденіи въ лиманъ, начиная отъ г. Херсона, раздѣляется на рукава и образуетъ дельту со многими низменными, болотистыми, поросшими камышемъ островами. Противъ города рѣка имѣетъ значительныя глубины, отъ 28 до 56 футовъ, а приближаясь къ лиману, вслѣдствіе своего развѣтвленія, Днѣпръ становится мельче, при самомъ-же устьѣ образуетъ одинъ сплошной баръ во всю ширину лимана. Болѣе многоводные рукава—Конка, Бакай и Рвачь,—размыли въ этомъ барѣ выходы и образовали гирла: южное—Збурьевское, среднее—Бѣлогрудовское и сѣверное—Касперовское. Бѣлогрудовское и Збурьевское гирла болѣе 50 лѣтъ тому назадъ отстояли далеко одно отъ другого; но постепенно сила теченія размыла промежуточные мели, и въ настоящее время оба гирла сливаются въ одно. Касперовское, самое сѣверное, находясь въ сторонѣ отъ другихъ большихъ рукавовъ, подвергалось меньшимъ измѣненіямъ; однако и въ немъ за послѣднія 50 лѣтъ размытъ и раздѣленъ на острова сплошной мысъ, вслѣдствіе чего образовался новый болѣе прямой выходъ изъ Рвача, но совершенно мелководный.

ВЫСОЧАЙШЕЕ разрѣшеніе на производство Министерствомъ Путей Сообщенія опытныхъ работъ въ гирлахъ. Для улучшенія судоходныхъ условій въ Днѣпровскихъ гирлахъ, въ началѣ 1894 года, по докладу г. Министра Путей сообщенія, въ Бозѣ почившій ГОСУДАРЬ ИМПЕРАТОРЪ АЛЕКСАНДРЪ III Всемиловѣйше разрѣшилъ произвести опытыя работы въ устьяхъ р. Днѣпра, по рукаву Рвачу. Для производства ихъ составленъ былъ землечерпательный караванъ изъ свободной наличности старыхъ снарядовъ Вѣдомства Путей Сообщенія, находившихся въ портахъ Чернаго моря, и въ началѣ мая было приступлено къ землечерпанію. Ежегодный ходъ этихъ работъ изложенъ въ „Обзорахъ Херсонской губерніи“ за 1894—1902 годы.

Работы, произведенныя въ устьяхъ р. Днѣпра въ 1903 г. Работы по сооруженію Днѣпровскаго морского канала, ВЫСОЧАЙШЕ разрѣшенныя къ исполненію 24 марта 1903 года и имѣющія цѣлью устройство подходовъ къ Херсону со стороны моря для судовъ съ осадкой до 22 футъ, производились Управленіемъ работъ въ устьяхъ рѣки Днѣпра въ 1903 году при увеличенномъ количествѣ землечерпательныхъ и землевозныхъ снарядовъ, благодаря чему количество вычерпаннаго въ истекшемъ году грунта—324.000 куб. саж.—является наибольшимъ за весь десятилѣтній періодъ землечерпательныхъ работъ въ устьяхъ р. Днѣпра и болѣе чѣмъ въ два раза превосходящимъ количество вычерпаннаго грунта въ 1902 году; вмѣстѣ съ тѣмъ и стоимость землечерпанія въ 1903 году (64 коп. за 1 куб. саж.), которое производилось хозяйственнымъ способомъ, значительно ниже стоимости землечерпательныхъ работъ за прошлые годы и дало 36% сбереженія отъ ассигнованнаго на работы кредита.

Количество произведенныхъ въ 1903 году въ устьяхъ р. Днѣпра работъ даетъ возможность предполагать, что при дальнѣйшемъ продолженіи такой же интенсивной работы къ срединѣ навигаціи 1904 года каналъ съ глубиною 24 фута будетъ доведенъ до с. Касперовки въ устьѣ Днѣпра, послѣ чего догрузка морскихъ пароходовъ до 22 футъ будетъ перенесена изъ Очакова въ Касперовку, благодаря чему уничтожится перегрузка хлѣба съ рѣчныхъ судовъ въ морскія баржи и хлѣбъ на морскіе пароходы будетъ нагружаться непосредственно изъ рѣчныхъ судовъ; уничтоженіе таковой перегрузки должно уменьшить существующіе накладные расходы при экспорть хлѣбныхъ грузовъ съ Днѣпра и поднять цѣну днѣпровскаго хлѣба.

Достигнутое уже въ настоящее время улучшеніе судоходныхъ условій въ устьяхъ р. Днѣпра не преминуло отразиться на количествѣ хлѣбныхъ грузовъ, прошедшихъ въ 1903 году по каналу изъ Херсона въ море на пароходахъ дальняго плаванія (1.766.550 пуд.), а именно, это количество сравнительно съ вывезеннымъ въ 1902 году (1.054.400 пуд.) возрасло на 67,5%.

Рельсовый путь пролегаетъ чрезъ всѣ уѣзды губерніи на протяженіи 1.193 версты 2887 саж., а именно: а) Юго-Западные дороги 578 версты 942 саж., б) Харьковско-Николаевская дорога 405—версты, в) Екатерининская I дорога—104 версты 892 саж. и г) Екатерининская II дорога—106 версты 475 саж.

Жельзные дороги.

Почтовые дороги, въ составѣ 22 трактовъ, пролегаютъ на протяженіи 1.230½ версты; земскихъ и проселочныхъ трактовъ, по которымъ перевозятся почты,—43, протяженіемъ въ 1.086 версты, а всего трактовъ было 65, протяженіемъ въ 2.316½ версты. На этихъ трактахъ было 60 почтовыхъ станцій, на которыхъ содержалось 452 лошади. Кромѣ того въ 20 пунктахъ лошади содержались исключительно для возки почтъ; въ 20 пунктахъ перевозка почтъ производилась на земскихъ лошадяхъ, а въ 4 пунктахъ на лошадяхъ мѣстныхъ жителей и сельскихъ обществъ.

Почтовые дороги.

Правительственныхъ телеграфныхъ линий въ Херсонской губерніи имѣется на протяженіи 1.068 в. 187½ с., частныхъ линий 28½ версты, кабелей: рѣчныхъ 9 версты 430 саж., подземныхъ 6 версты 381 саж.; проводовъ: частныхъ 28½ версты, правительственныхъ 8.422 версты 462 саж., въ томъ числѣ подвѣшенныхъ къ столбамъ Ю.—З. ж. д. 3.337 в., на протяженіи 1.122½ версты.

Телеграфныя

Телефонныя сѣти имѣются въ трехъ городахъ: Херсонѣ и Елисаветградѣ и въ с. Козинцовѣ, а кромѣ того м. Курисово-Покровское (Одесскаго уѣзда, въ 62 верстахъ отъ Одессы) соединено телефономъ съ г. Одессой. Развитіе телефоннаго сообщенія въ отчетномъ году представляется слѣдующими данными:

и телефонныя линіи.

Телефонныхъ линий 258 в. 354 саж., проводовъ 1596 в. 469 с., абонентовъ 684 и аппаратовъ 738.

Въ теченіе отчетнаго года въ губерніи существовали слѣдующія почтово-телеграфныя учрежденія съ приѣмомъ корреспонденціи:

Почтово-телеграфныхъ конторъ	24
" " отдѣленій	33
телеграфныхъ конторъ	1
телеграфныхъ отдѣленій	1
вспомогательныхъ " "	1
временныхъ " "	1
почтовыхъ конторъ	2
почтовыхъ отдѣленій	68
временныхъ " "	1
телефонныхъ станцій	5
временныхъ телефонныхъ отдѣленій	1

Почтово-телеграфныя учрежденія

Въ продолженіе года получено сбора за корреспонденцію: почтоваго—1.462.799 руб.; телеграфнаго—967.355 руб. и телефоннаго—62.247 руб., всего 2.499.401 руб.

и сборы.

в) *Народная нравственность.*

**Число и распределе-
ніе преступленій и осужденныхъ** По свѣдѣніямъ прокуроровъ Херсонскаго, Елисаветградскаго и Одесскаго окружныхъ судовъ въ 1903 году въ губерніи, безъ г.г. Одессы и Николаева, по числу 954 преступленій, подсудныхъ общимъ судебнымъ установленіямъ, осуждены 1.139 мужчинъ и 95 женщинъ, а всего 1.234 человѣка. Въ 1902 году было осуждено по 869 преступленіямъ 1.013 мужчинъ и 124 женщины, всего 1.137 человѣкъ.

по родамъ преступленій, По родамъ преступленій осужденные распредѣлялись:

	Число осужденныхъ.	% осужденныхъ.	
		1903 г.	1902 г.
Нанесеніе увѣчья, ранъ и другихъ поврежденій здоровью (ст. 1477—1539)	317	25.7	21.5
Кража (ст. 1644--1664)	257	20.8	25.5
Медленность, нерадѣніе и несоблюденіе порядка въ отправленіи должности (ст. 417—505)	183	14.8	5.9
Неуваженіе къ присутственнымъ мѣстамъ и чиновникамъ при отправленіи должности (ст. 276—288)	117	9.5	8.5
Смертоубійство (ст. 1449—1471)	115	9.3	9.5
Превышеніе и бездѣйствіе власти (ст. 338—350)	53	4.3	1.6
Нарушеніе общественнаго спокойствія, порядка и ограждающихъ оныя постановленій (ст. 922--992).	36	2.8	1.8
Грабежъ (ст. 1637—1643)	32	2.6	2.5
Нарушеніе постановленій о воспитаніи юношества (ст. 1049—1053)	18	1.5	1.1
Проступки должностн. лицъ при храненіи и управл. ввѣряемаго имъ по службѣ имущ. (ст. 351—360).	17	1.4	1.1
Преступленія и проступки противъ постановленій о повинности военной службы (ст. 506--539)	11	0.9	2.6
Сопротивленіе распоряженіямъ правительства и неповиновеніе установленнымъ властямъ (ст. 262—275).	11	0.9	1.2
Истребленіе и поврежденіе чужого имущества поджогомъ или другимъ образомъ (ст. 1606—1625)	10	0.8	0.3
Богохуленіе и порицаніе вѣры (ст. 175—183)	8	0.6	0.6
Преступленія противъ брачнаго союза (ст. 1549—1585).	6	0.5	0.3
Взломъ тюремъ, уводъ и побѣгъ находящихся подъ стражею или надзоромъ (ст. 308—317)	5	0.4	1.0

	Число осужденныхъ.	% осужденныхъ.	
		1902 г.	1903 г.
Нарушенія уставовъ торговыхъ (ст. 1169—1345)	5	0.4	0.3
Разбой (ст. 1627—1636)	4	0.3	0.7
Мздоимство и лихоимство (ст. 372—382)	4	0.3	0.3
Преступленія и проступки противъ постановленій, ограждающихъ народное здравіе (ст. 831—900)	4	0.3	0.1
Нарушенія правилъ для сохраненія путей сообщенія (ст. 1078—1097)	3	0.2	1.1
Преступленія противъ союза родственнаго (ст. 1593—1597)	3	0.2	0.4
Присвоеніе правъ состоянія, званія, титуловъ и отличій (ст. 1412—1418)	3	0.2	0.3
Нарушеніе уставовъ монетныхъ (556—578)	3	0.2	—
Нарушенія постановленій о питейномъ сборѣ (ст. 665—717)	2	0.2	0.2
Присвоеніе и растрата чужого движимаго имущества (ст. 1677—1685)	2	0.2	0.2
Нарушеніе постановленій о кредитѣ (ст. 1142—1168)	1	0.1	—
Мошенничество (ст. 1665—1676)	1	0.1	0.4
Противозаконное задержаніе и заключеніе (ст. 1540—1544)	1	0.1	0.1
Угрозы (ст. 1545—1548)	1	0.1	—
Присвоеніе власти и составленіе подложныхъ указовъ, предписаній и другихъ бумагъ (ст. 289—302)	1	0.1	0.1

По сословіямъ означенное число осужденныхъ распредѣлялось: **по сословіямъ**

	Въ 1903 г.	Въ 1902 г.
Дворянъ потомственныхъ	4 или 0.3%	1 или 0.1%
„ личныхъ	3 „ 0.2%	4 „ 0.4%
Почетныхъ гражданъ и купцовъ	6 „ 0.5%	6 „ 0.5%
Мѣщанъ	291 „ 23.8%	324 „ 28.5%
Крестьянъ	834 „ 67.6%	687 „ 60.4%
Военнаго сословія	23 „ 1.9%	16 „ 1.4%
Другихъ сословій	73 „ 5.9%	99 „ 8.7%

По возрастамъ изъ числа осужденныхъ въ 1903 году было: не **и по возрастамъ**. достигшихъ 17 лѣтъ—11, отъ 17 до 20 лѣтъ—179, отъ 21 до 30 лѣтъ—427, отъ 31 до 40 лѣтъ—321, отъ 41 до 50 лѣтъ—191, отъ 51 до 60 лѣтъ—81 и свыше 60 лѣтъ—24.

Въ общемъ числѣ дней, проведенныхъ арестантами на работахъ **Работы бесплатныя:** въ отчетномъ году (178.144 дня), заключаются 52.860 дней, въ теченіе коихъ арестанты были заняты бесплатными хозяйственными работами внутри тюремъ. Исключивъ эти дни, можно видѣть, что средній дневной заработокъ на работахъ платныхъ составляетъ 24.3 к.

За хозяйственныя работы, какъ на примѣръ, работы кашеваровъ, **перемоль муки, работы на огородахъ.** хлѣбопековъ, портныхъ, прачекъ и т. п., хотя и полагается плата отъ 50 к. до 1 руб. въ мѣсяцъ арестанту, но въ счетъ заработной суммы не идетъ, такъ какъ деньги эти цѣликомъ обращаются въ пользу арестантовъ. На такихъ работахъ заработано въ Херсонскомъ исправительномъ отдѣленіи 540 руб. и въ тюрьмахъ—Херсонской 210 руб., Елисаветградской 100 руб., Ананьевской 84 р. и Александрійской 50 руб. Къ бесплатнымъ хозяйственнымъ работамъ относится и перемоль зерна въ муку на мельницѣ Херсонскаго исправительнаго отдѣленія и переработка на собственной шеретовкѣ проса. Въ отчетномъ году смолото ржи 12.408 пуд. и переработано проса 1.379 пуд.

Особое вниманіе обращается на обработку огородовъ, имѣющихся во всѣхъ почти мѣстахъ заключенія. Помимо того, что собранныя овощи употребляются въ пищу заключеннымъ, удешевляя тѣмъ продовольствіе ихъ, самыя работы на огородѣ, почти въ оградѣ тюремъ, служатъ средствомъ къ сохраненію физическихъ силъ и здоровья заключенныхъ.

Отъ работъ платныхъ въ мастерскихъ тюремъ въ отчетномъ году выручено: **Платныя работы въ мастерскихъ при тюрьмахъ и др.**

Въ Херсонскомъ исправительномъ отдѣленіи	12605 руб.
— Херсонской тюрьмѣ	997 "
— Елисаветградской (срочной)	455 "
— Ананьевской	162 "
— Тираспольской	85 "

Въ Александрійской тюрьмѣ, по случаю перестройки ея, внутреннихъ работъ не производилось. Въ Херсонскихъ мѣстахъ заключенія въ концѣ отчетнаго года замѣтно усилились работы по выдѣлкѣ судовыхъ гвоздей и на будущій годъ заключены условія на поставку въ теченіе года двумя мѣстами заключенія не менѣе 2000 пуд. гвоздей. Тюремная администрація, желая поставить этотъ видъ работъ на надлежащую высоту, устраиваетъ спеціальныя кузницы.

Очистка и поливка улицъ и площадей въ г. Херсонѣ производилась, по примѣру прошлаго года, арестантами мѣстныхъ тюремъ за плату отъ города въ 7.500 руб. въ годъ. Въ концѣ отчетнаго года за переводомъ срочной тюрьмы въ Елисаветградъ очистка и поливка улицъ возложена исключительно на Херсонскую тюрьму.

д) Пожары.

Въ теченіе 1903 года въ губерніи, безъ г.г. Одессы и Николаева, **Число пожаровъ, сгорѣвшихъ строеній и размѣры пожарныхъ убытковъ.** произошло 2.260 пожаровъ; строеній истреблено или повреждено 4.673 и причинено убытковъ на сумму 690.057 руб., въ томъ числѣ въ городахъ 308 пожарами истреблено 423 строеній и причинено убытковъ на сумму 235.932 руб.; въ уѣздахъ 1.880 пожарами истреблено 4.250 строеній; сумма убытковъ равняется 454.125 руб.

Сравнительно съ предшествовавшимъ годомъ, число пожаровъ, **Сравненіе съ предшествовавшимъ годомъ.** происшедшихъ въ 1903 году и сумма произведенныхъ ими убытковъ представляются въ слѣдующемъ видѣ:

	Въ 1902 г.	Въ 1903 г.
Пожаровъ въ губерніи было	1855	2260
Сгорѣло строеній	3054	4673
Сумма пожарныхъ убытковъ	649432 р.	690057 р.
<i>Въ томъ числѣ въ зданія, застрахованныя въ земскомъ страхованіи.</i>		
Пожаровъ	1077	1189
Сгорѣло строеній	2344	3597
Выдано пострадавшимъ отъ огня вознагражденія	85566 р.	127333 р.

Пожары въ городахъ Изъ городовъ болѣе другихъ отъ пожаровъ пострадали: Херсонъ, гдѣ 100 пожарами истреблено имущества на 94.366 руб. и Елисаветградъ, гдѣ 51 пожаромъ истреблено имущества на 50.977 руб.

и въ селеніяхъ.

Число пожаровъ отдѣльно по каждому уѣзду (безъ городовъ) и суммы причиненныхъ или убытковъ выражаются въ слѣдующихъ цифрахъ:

	Число пожаровъ.	Число сгорѣвшихъ строеній.	Сумма убытковъ.
			Рубли.
<i>По уѣздамъ:</i>			
Елисаветградскому	194	155	106572
Александрійскому	93	130	35362
Херсонскому	256	142	82053
Одесскому	84	65	20555
Ананьевскому	71	53	44378
Тираспольскому	65	108	37872
Итого	763	653	326792

Распределение пожаровъ по временамъ года.

По временамъ года большее число пожаровъ произошло въ лѣтніе мѣсяцы (658 пожаровъ въ 1.670 строеніяхъ; сумма убытковъ—209.738 руб.), затѣмъ—въ осенніе (643 пожара въ 1.356 строеніяхъ сумма убытковъ 285.399 р.), въ весенніе (629 пожаровъ въ 1.265 строеніяхъ; сумма убытковъ—105.035 р.) и въ зимніе мѣсяцы (330 пожаровъ въ 402 строеніяхъ; сумма убытковъ—89.885 руб.).

Причины пожаровъ.

Изъ числа пожаровъ, бывшихъ въ 1903 году, наибольшее количество—1.300, произошло отъ неизвѣстной причины, затѣмъ отъ неисправности дымовыхъ трубъ—370, отъ неосторожнаго обращенія съ огнемъ—225, отъ игръ малолѣтнихъ дѣтей 188, по подозрѣнію въ поджогѣ 140 и отъ молніи 37.

Результаты земскаго отъ огня страхованія.

Въ обязательномъ земскомъ страхованіи въ 1903 году было застраховано отъ огня 794.510 строеній на сумму 41.568.121 руб. (Въ 1902 году было 783.136 строеній, застрахованныхъ въ 41.153.351 руб.). Изъ числа застрахованныхъ строеній въ теченіе 1903 года сгорѣло 3.499, которыя были застрахованы въ 184.224 р., и за пожарные убытки ассигновано погорѣльцамъ вознагражденія 105.854 руб. 65 коп. (Въ 1902 г. сгорѣло 2.257 строеній, которыя были застрахованы въ 142.845 руб., и за нихъ выдано вознагражденія 74.777 р. 25 коп.).

Въ добровольномъ земскомъ страхованіи въ 1903 году было застраховано отъ огня 10.371 строеніе, на сумму 6.385.281 р. Изъ числа ихъ въ теченіе года сгорѣло 98, застрахованныхъ въ 71.175 руб.; въ возмѣщеніе пожарныхъ убытковъ ассигновано 21.482 р. 45 к.

Движеніе капитала обязательнаго земскаго страхованія въ отчетномъ году, сравнительно съ предшествовавшимъ, показываетъ слѣдующая таблица.

	Въ 1903 г.		Въ 1902 г.		обязательнаго
	Руб.	Коп.	Руб.	Коп.	
<i>Ожидалось къ поступленію:</i>					
Недоимокъ	162702	74	192351	39 ¹ / ₄	
Причислено	79	41	88	74	
Исключено	1	90	73	56	
Оклада отчетнаго года	138026	52	145536	95	
Причислено	—	—	2145	50	
Исключено	—	50	816	75	
Итого	300806	27	339232	27 ¹ / ₄	
<i>Поступило:</i>					
Недоимокъ	32134	97	74406	37	
Оклада	97633	27	102123	16	
Прочихъ доходовъ	16777	57	6794	30	
Итого	146545	81	183323	83	
<i>Израсходовано:</i>					
Вознагражденіе за пожарные убытки	106216	32	74645	93	
Прочихъ расходовъ	42894	64	25131	61	
Итого	149110	96	99777	54	
<i>Къ слѣдующему году состояло:</i>					
Наличными деньгами	18158	07	23501	16	
Процентными бумагами	174425	75	186900	—	
Недоимокъ	171038	03	162702	74 ¹ / ₄	
Долговъ страховому капиталу	2386	13	2177	19	
Итого	366007	98	375281	09 ¹ / ₄	

Такія-же данныя относительно капитала добровольнаго страхованія:

<i>Поступило:</i>					
За принятія на страхъ строенія	37329	56	31208	08	
Прочихъ поступленій	6925	48	6607	34	
Итого	44255	04	37815	42	
<i>Израсходовано:</i>					
Въ вознагражденіе пожарныхъ убытковъ	20221	77	10422	29	
Прочихъ расходовъ	16990	37	10474	32	
Итого	37212	14	20896	61	
<i>Осталось къ слѣдующему году:</i>					
Наличными деньгами	15653	08	23501	16	
Процентными бумагами	160341	—	186900	—	
Недоимокъ	—	—	162702	74 ¹ / ₄	
Долговъ за сельскими обществами	—	—	2177	19	
Итого	175994	08	375281	09 ¹ / ₄	

Результаты городского взаимного страхования.

Взаимное городское страхование строений отъ огня открыто въ г. Херсонѣ съ 1881 года и въ г. Елисаветградѣ съ 1892 года. Результаты дѣятельности ихъ за 1902 и 1903 годы представляются въ слѣдующемъ видѣ:

	Въ г. Херсонѣ.		Въ г. Елисаветградѣ.	
	Въ 1902 г.	Въ 1903 г.	Въ 1902 г.	Въ 1903 г.
Принято на страхъ строений	2839	2886	7773	7809
Страховая сумма	339 698 р.	3770898 р.	8904735 „	9339793 „
Получено страховой преміи	15229 р. 94 к.	15735 р. 48 к.	20083 „ 01 „	20474 „ 78 к.
Другихъ доходовъ	3209 „ 77 „	2191 „ 42 „	13496 „ 96 „	14873 „ 09 „
Число пожаровъ въ застрахованныхъ строенияхъ.	32 „	51 „	52 „	52 „
Выдано за пожарные убытки	9429 „ 75 „	11470 „ 33 „	5768 „	5725 „
Расходы по администраціи и управленію	6073 „ 30 „	5673 „ 17 „	6479 „	6273 „ 71 „
Къ началу слѣдующаго года оставалось запаснаго капитала	51022 „ 64 „	48752 „ 61 „	300895 „ 10 „	321651 „ 96 „

IV. Движеніе населенія.

Число жителей губерніи по даннымъ переписи

По предварительному подсчету данныхъ первой всеобщей переписи, произведенному Центральнымъ Статистическимъ Комитетомъ, населеніе губерніи, безъ Одесскаго градоначальства и Николаевскаго военнаго губернаторства, выразилось цифрою въ 2.236.014 человекъ обоого пола.

и въ отчетномъ году.

Взявъ въ основаніе эту цифру и прибавивъ къ ней естественный приростъ населенія: за 1897 г.—57.824 души, за 1898 годъ—51.359 душъ, за 1899 г.—51.824 души, за 1900 г.—56.328 душъ, за 1901 г.—41.807 душъ, за 1902 г.—60.831 и за 1903 г.—56.874, найдемъ, что къ началу 1904 г. въ предѣлахъ губерніи находилось 2.612.861 жителей обоого пола; приростъ отчетнаго года по отношенію къ цифрѣ населенія составлялъ 2.2%.

Элементы движенія населенія:

Движеніе населенія Херсонской губерніи (также безъ Одесскаго градоначальства и Николаевскаго военнаго губернаторства) въ отчетномъ году, на основаніи записей въ метрическихъ книгахъ всѣхъ вѣроисповѣданій, представляется въ такомъ видѣ: родилось 118.054 человекъ обоого пола (меньше, чѣмъ въ 1902 году, на 5.783), умерло 61.180 (болѣе, чѣмъ въ 1902 году, на 1.699); естественный приростъ составляетъ 56.874 человекъ обоого пола (болѣе, чѣмъ въ 1902 году, на 19.024); браковъ заключено 23.428 (болѣе, чѣмъ въ 1902 году, на 331).

рождаемость

По отношенію къ численности населенія губерніи въ 1903 году, родившіеся составляютъ 3.1 на тысячу, что на 46.2 ниже средняго коэффициента рождаемости для Европейской Россіи, опредѣленнаго Центральнымъ Статистическимъ Комитетомъ Министерства Внутреннихъ Дѣлъ, по даннымъ за двадцатилѣтіе 1867—1886 г.г. въ 49.3.

Въ общемъ числѣ родившихся заключается 60.495 мальчиковъ и 57.559 дѣвочекъ, т. е. на 100 дѣвочекъ приходится 105 мальчиковъ.

Въ общемъ числѣ родившихся было 115.541 рожденныхъ въ бракѣ и 2.513 вѣнчанныхъ, т. е. послѣдніе составляютъ 2.2% всѣхъ родившихся.

Въ числѣ рожденныхъ въ бракѣ было 59.202 мальчиковъ и 56.339 дѣвочки, т. е. на 100 дѣвочекъ приходится 105 мальчиковъ.

Въ числѣ рожденныхъ внѣ брака было 1.293 мальчика и 1.220 дѣвочекъ, т. е. на 100 дѣвочекъ приходится 106 мальчиковъ.

Изъ числа всѣхъ родившихся на долю городовъ приходится 16.544, а уѣздовъ—101.510, т. е. въ 6.1 раза больше.

Изъ числа родившихся въ городахъ было 8.560 мальчиковъ и 7.984 дѣвочекъ, т. е. на 100 дѣвочекъ—107 мальчиковъ.

Изъ числа родившихся въ уѣздахъ было 51.935 мальчиковъ и 49.575 дѣвочки, т. е. на 100 дѣвочекъ—105 мальчиковъ.

Изъ числа родившихся въ городахъ было 15.932 рожденныхъ въ бракѣ и 612 вѣнчанныхъ, т. е. послѣдніе составляютъ 2.6% на общее число.

Изъ числа родившихся въ уѣздахъ было 99.609 рожденныхъ въ бракѣ и 1.901 вѣнчанныхъ, т. е. послѣдніе составляютъ 1.9% на общее число.

По отношенію къ числу жителей губерніи умершіе въ 1903 году составляютъ 23.9 на тысячу, что на 11.9 меньше средняго коэффициента для Европейской Россіи, опредѣленнаго Центральнымъ Статистическимъ Комитетомъ Министерства Внутреннихъ Дѣлъ, по даннымъ за двадцатилѣтіе 1867—1886 г.г., въ 35.8.

Въ общемъ числѣ умершихъ заключается 32.292 мужчинъ и 28.888 женщинъ, т. е. на 100 женщинъ—112 мужчинъ.

Изъ числа всѣхъ умершихъ на долю городовъ приходится 10.236, а уѣздовъ 50.944 т. е. въ 5.9 раза больше.

Изъ числа умершихъ въ городахъ было 5.544 мужчины и 4.692 женщины, т. е. на 100 женщинъ—118 мужчинъ.

Изъ числа умершихъ въ уѣздахъ было 26.748 мужчинъ и 24.196 женщины, т. е. на 100 женщинъ—110 мужчинъ.

Естественный приростъ за 1903 годъ составляетъ 22.4 на тысячу жителей губерніи, что на 8.7 больше средняго коэффициента годичнаго естественнаго прироста населенія Европейской Россіи, опредѣленнаго Центральнымъ Статистическимъ Комитетомъ Министерства Внутреннихъ Дѣлъ, по даннымъ за двадцатилѣтній періодъ 1867—1886 г.г. въ 13.7 на тысячу жителей.

На каждую сотню умершихъ приходится, въ среднемъ выводѣ, 193 родившихся.

На каждую сотню умершихъ мужского пола приходится 187 родившихся мальчиковъ.

На каждую сотню умершихъ женскаго пола приходится 199 родившихся дѣвочекъ.

и смертность.

Коэффициентъ естественнаго прироста населенія.

Брачность.

По отношенію къ числу жителей губерні вступившіе въ отчетномъ году въ бракъ составляютъ 9.2 на тысячу, что на 0.2 меньше средняго коэффициента брачности населенія Европейской Россіи, опредѣленнаго Центральнымъ Статистическимъ Комитетомъ Министерства Внутреннихъ Дѣлъ, по даннымъ за двадцатилѣтіе 1867—1886 г.г., въ 9.4 на тысячу жителей.

Изъ общаго числа браковъ въ губерніи въ городахъ заключено 3.551, а въ уѣздахъ 19.877, т. е. въ 5.3 разъ больше.

V. Насильственные и случайныя смерти.

**Данныя за отчетный
годъ**

Всѣхъ жертвъ преступнаго насилія и несчастныхъ случаевъ смерти въ губерніи въ теченіе 1903 года было 1001, въ томъ числѣ 750 мужчинъ и 251 женщина. Изъ нихъ самое большее число составляютъ жертвы случайной смерти 464 (340 мужчинъ и 124 женщины) и скоропостижно-умершіе—300 (223 муж. и 77 жен.); далѣе—жертвы смертоубійства—127 (99 муж. и 28 жен.), въ томъ числѣ 22 дѣтей; наконецъ—78 самоубійць (62 муж. и 16 жен.) и 32 найденныхъ мертвыхъ тѣла (26 муж. и 6 жен.).

и за десятилѣтіе.

Слѣдующая таблица представляетъ результаты разработки цифровыхъ данныхъ о насильственныхъ и случайныхъ смертяхъ въ губерніи за послѣднее десятилѣтіе.

	1894	1895	1896	1897	1898	1899	1900	1901	1902	1903
Самоубійць	64	79	68	66	45	54	67	67	71	78
Жертвъ смер- тоубійства	56	61	117	67	77	96	79	81	140	127
Въ числѣ ихъ новорожден- ныхъ дѣтей.	11	19	20	14	17	25	15	8	18	22
Утонуло . . .	122	144	189	181	142	131	167	204	132	166
Убито молніей	11	8	62	19	7	8	15	15	6	4
Умерло отъ угара . . .	36	40	18	25	22	30	18	25	35	29
Умерло отъ обжоговъ . . .	11	34	17	29	23	42	17	30	30	44
Замерзло . . .	3	20	13	16	20	9	31	49	10	25
Умерло отъ пьянства . . .	31	28	34	34	39	40	30	30	39	57
Задавлено об- валами зем- ли и умерло отъ паденія съ высотъ . . .	66	76	41	110	95	90	78	79	92	117
Умерло отъ укушенія жи- вотными . . .	1	2	5	2	3	6	4	2	3	3
Найденныхъ мертвыхъ тѣлъ . . .	23	22	32	50	25	21	40	32	26	32
Итого	424	514	596	599	493	527	546	614	584	682

VI. Народное здравле.

Медицинскій персоналъ губерніи, за исключеніемъ г.г. Одессы и Николаева и военнаго вѣдомства, въ 1903 году состоялъ изъ 293 врачей (изъ коихъ 7 женщинъ), 483 фельдшеровъ, изъ коихъ 78 фельдшерицъ и 133 повивальныхъ бабокъ.

По отношенію къ населенію и пространству губерніи оказывается, что одно лицо, имѣющее право подавать медицинское пособіе, приходится на 2,8 тысячи жителей, районъ дѣятельности каждаго составляетъ 67,6 квадратныя версты. Но эти цифры среднія; въ дѣйствительности-же медицинскій персоналъ губерніи распредѣляется неравномѣрно, а именно въ городахъ числится 117 врачей, 151 фельдшеръ и 66 повивальныхъ бабокъ.

По роду службы медицинскій персоналъ распредѣлялся слѣдующимъ образомъ:

	Врачей.	Женщинъ-врачей.	Фельдшеровъ.	Фельдшерицъ-акушеровъ.	Повивальн. бабокъ.
На правительственной службѣ	23	—	25	—	7
„ земской „	128	3	260	42	48
„ городской „	6	—	8	—	4
При желѣзныхъ дорогахъ, частныхъ владѣніяхъ и заводахъ	12	—	28	—	2
Вольнопрактикующихъ	117	4	84	36	72
Итого	286	7	405	78	133

Изъ числа врачей, показанныхъ на правительственной службѣ, два состояли при врачебномъ отдѣленіи (врачебный инспекторъ и его помощникъ), 6 уѣздныхъ и 15 городскихъ врачей.

Правительственные врачи (городовые и уѣздные) заняты были, главнымъ образомъ, исполненіемъ судебно-медицинскихъ и медико-полицейскихъ обязанностей, по требованіямъ судебныхъ и полицейскихъ властей и, кромѣ того, нѣкоторые изъ нихъ завѣдывали тюремными больницами. Въ теченіе отчетнаго года правительственными врачами произведено 612 вскрытій мертвыхъ тѣлъ, а именно по поводу насильственной смерти—390 и смерти отъ болѣзненныхъ причинъ—222. Освидѣтельствованій живыхъ людей было произведено 2.391, предметовъ и вещей освидѣтельствовано 182. Всѣхъ медицинскихъ актовъ по разнымъ предметамъ выдано было 3.185.

Земскій медицинскій персоналъ распредѣляется слѣдующимъ образомъ.

	Врачей.	Фельдшеровъ и фельдшер. акушеровъ.	Повивальн. бабокъ.
Въ уѣздѣ Херсонскомъ	24	83	—
„ Александрійскомъ	14	59	4
„ Ананьевскомъ	16	26	26
„ Елисаветградскомъ	24	54	17
„ Одесскомъ	15	35	1
„ Тираспольскомъ	11	24	—
Губернскій земскій санитарный персоналъ	9	7	—
При лѣчебницѣ для нервныхъ и душевно-больныхъ	6	4	—
При больницѣ богоугодныхъ заведеній	6	7	—
При губернскомъ земскомъ оспенномъ телятникѣ	1	1	—
Въ губернскихъ медицинскихъ участкахъ	2	2	—
Всего	128	302	48

Въ числѣ врачей, которые состоятъ на земской службѣ, находилось 3 женщины-врача.

Составъ медицинскаго персонала и его распредѣленіе по губерніи

и по роду службы.

Дѣятельность правительственныхъ врачей.

**Число и распределе-
ніе аптекъ.**

Всѣхъ аптекъ въ губерніи въ отчетномъ году было 112, изъ нихъ нормальныхъ 58, сельскихъ 46, и аптечныхъ отдѣленій 8. Распредѣлялись аптеки по городамъ и уѣздамъ слѣдующимъ образомъ:

	Число аптекъ.			
	Нормальныхъ	Сельскихъ.	Аптечныхъ отдѣленій.	Итого.
Въ г. Херсонѣ	5	—	1	6
„ Херсонскомъ уѣздѣ	9	9	1	19
„ г. Александріи	2	—	—	2
„ Александрійскомъ уѣздѣ	6	5	—	11
„ г. Елисаветградѣ	10	—	—	10
„ Елисаветградскомъ уѣздѣ	7	13	2	22
„ г. Ананьевѣ	1	—	1	2
„ Ананьевскомъ уѣздѣ	5	7	1	13
„ г. Тирасполѣ	2	—	1	3
„ Тираспольскомъ уѣздѣ	5	6	—	11
„ Одесскомъ уѣздѣ	6	6	1	13
Всего	58	46	8	112

Изъ сопоставленія числа аптекъ съ количествомъ населенія видно, что въ Херсонской губерніи одна аптека приходится на 23.3 тысячи жителей. Но этимъ еще не исчерпывается аптечная помощь населенію, такъ какъ при каждой земской больницѣ и у каждаго участковаго земскаго врача имѣется запасъ медикаментовъ, которые отпускаются неимущимъ больнымъ.

**Число и распределе-
ніе больницъ.**

Въ отчетномъ году въ губерніи находились слѣдующія лѣчебныя заведенія:

Въ г. Херсонѣ: губернская земская больница, съ хроническимъ отдѣленіемъ (на 60 штатныхъ и 55 запасныхъ кроватей), лѣчебница для нервныхъ и душевно-больныхъ, съ земледѣльческой колоніей (на 900 кроватей), лѣчебница при общинѣ сестеръ милосердія общества Краснаго Креста (на 10 кроватей); больницы: при исправительномъ отдѣленіи (на 45 кроватей), тюремная (на 10 кроватей) при мужской гимназій (на 10 кроватей), при мужскомъ духовномъ училищѣ (на 10 кроватей), еврейская (на 73 кровати) и постоянный мѣстный военный лазаретъ (на 250 кроватей). Всего 1.423 больничныхъ кроватей.

Въ Херсонскомъ уѣздѣ—11 земскихъ больницъ, и 2 приѣмныхъ покоя, всего на 248 кроватей: въ г. Бериславѣ, въ колоніи Большомъ Нагартавѣ, въ м.м. Балацкомъ, Новомъ-Бугѣ, Новой-Одессѣ, Станиславѣ, Широкомъ, Кривомъ-Рогѣ и с.с. Качкаровкѣ, Архангельскомъ, Камянкѣ и приѣмные покои: въ с. Тягинкѣ на 4 кровати и с. Костромкѣ на 5 кроватей.

Въ Александрійскомъ уѣздѣ—10 больницъ на 270 кроватей въ г. Александріи, въ г. Ново-Георгіевскѣ и въ м.м. Дмитровкѣ, Братолюбковкѣ, Аджамкѣ, Новой-Прагѣ, Новостародубѣ, Новгородкѣ и с.с. Павлышѣ и Лелековкѣ и 1 приѣмный покой на 2 кровати. Кромѣ того, въ г. Александріи—тюремная больница на 10 кроватей.

Въ Ананьевскомъ уѣздѣ—4 больницы уѣзднаго земства на 71 кровать: въ г. Ананьевѣ, м.м. Мостовомъ, Свято-Троицкомъ и с. Катериновкѣ и 6 приѣмныхъ покоевъ на 23 кровати въ м.м. Ширяевѣ, Валегоцуловѣ, Владіевкѣ, Окнахъ, с.с. Бѣляевкѣ и Гвоздакѣ и одна больница губернскаго земства на 30 кроватей въ г. Березовкѣ—всего на 124 кровати. Въ г. Ананьевѣ имѣется еще одна тюремная больница на 20 кроватей.

Въ Елисаветградскомъ уѣздѣ—4 земскія больницы на 105 кроватей—въ г.г. Елисаветградѣ, Бобринцѣ, Вознесенскѣ и м. Добровеличковкѣ и 13 приѣмныхъ покоевъ на 53 кровати: въ пос. Ново-Украинкѣ, м.м. Ново-Архангельскомъ, Ровномъ, Казанкѣ, с.с. Еланцѣ, Братскомъ,

Лысой-Горѣ, Малой Выськѣ, Устиновкѣ, Папчевѣ, Акимовкѣ и Ново-Красномъ всего—на 158 кроватей. Кромѣ того, въ г. Елисаветградѣ—городская больница на 50 кроватей и тюремная на 20 кроватей.

Въ Одесскомъ уѣздѣ—6 земскихъ больницъ на 118 кроватей: въ г.г. Маякахъ, Очаковѣ, м.м. Севериновкѣ, Курисово-Покровскомъ, Нечаянномъ и Маринскомъ и 6 приемныхъ покоевъ на 50 кроватей: въ м.м. Раснополѣ, Петровскомъ, Анатольевкѣ и с.с. Ландау, Фестеровкѣ и Сычавкѣ—всего на 168 кроватей.

Въ Тираспольскомъ уѣздѣ 4 земскія больницы на 71 кровать: въ г.г. Тирасполѣ, Дубоссарахъ и въ м. Петровѣровкѣ, Захарьевкѣ и 6 приемныхъ покоевъ на 15 кроватей: въ м. Павловкѣ и с.с. Гросуловѣ, Слободзеѣ, Катаржинѣ, Ташлыкѣ и Розальевкѣ—всего на 86 кроватей. Кромѣ того, въ г. Тирасполѣ имѣется военный лазаретъ на 300 кроватей.

Если исключить изъ общаго числа больницъ: тюремныя, военного вѣдомства, училищныя и частныхъ обществъ, то оказывается, что для пользованія собственно населенія въ больницахъ и приемныхъ покояхъ имѣются 2.199 кроватей. Слѣдовательно одна кровать приходится на 1.188 жителей.

Кромѣ больницъ и приемныхъ покоевъ въ губерніи существуетъ еще пять лѣчебницъ для приходящихъ больныхъ. Четыре изъ нихъ находятся въ г. Херсонѣ, при чемъ двѣ изъ нихъ содержатся на средства города, третья—на средства мѣщанскаго общества и четвертая—при лѣчебницѣ мѣстной общины сестеръ милосердія Краснаго Креста, пятая—въ Елисаветградѣ, устроенная и содержимая на средства мѣстнаго отдѣла общества Краснаго Креста. Въ этихъ учрежденіяхъ приемъ больныхъ ежедневный и совѣты даютъ бесплатно (за исключеніемъ лѣчебницы Краснаго Креста въ г. Херсонѣ, гдѣ за совѣтъ взимается по 10 коп.), лицамъ несостоятельнымъ медикаменты отпускаются на счетъ названныхъ учреждений. Число больныхъ, обратившихся въ отчетномъ году въ сказанныя лѣчебницы, достигаетъ 56 тысячъ человекъ.

Лѣчебницы для приходящихъ больныхъ.

Для лѣченія и призрѣнія душевно-больныхъ въ губерніи находится одно только заведеніе—лѣчебница для нервныхъ и душевно-больныхъ, расположенная въ 7 верстахъ отъ г. Херсона; часть душевно-больныхъ содержится въ городѣ, въ помѣщеніяхъ при губернской земской больницѣ. При психіатрической лѣчебницѣ имѣется колонія, въ которой помѣщается до 150 больныхъ. Къ 1 января 1903 года въ лѣчебницѣ состояло больныхъ 846, въ теченіе года поступило 555, умерло 85, выбыло 400, и осталось на 1 января 1904 года 916 больныхъ.

Домъ для умалишенныхъ.

Изъ доставленныхъ во врачебное отдѣленіе свѣдѣній видно, что число больныхъ, пользованныхъ въ отчетномъ году земскими врачами было 795.959. Число это распредѣлялось по уѣздамъ слѣдующимъ образомъ:

Число больныхъ, пользованныхъ земскими врачами

	Стацио- нарно.	Амбула- торно.	ВСЕГО.
Въ губернской больницѣ	2369	14922	17291
„ Херсонскомъ уѣздѣ	5761	152100	157861
„ Александрійскомъ „	7434	164870	172304
„ Ананьевскомъ „	2741	123456	126197
„ Елисаветградскомъ „	3763	162360	166123
„ Одесскомъ „	4165	65563	69728
„ Тираспольскомъ „	2059	84396	86455
Итого	28292	767667	795959

Независимо отъ этого оказано медицинское пособіе фельдшерами въ 597.845 случаяхъ.

и фельдшерами.

**Земская система по-
дачи медицинской по-
мощи населенію.**

Система подачи медицинской помощи населенію земскимъ врачебнымъ персоналомъ—стаціонарно-амбулаторная. Каждый уѣздъ раздѣленъ на медицинскіе участки, которыми завѣдуютъ врачи, въ распоряженіи-же послѣднихъ состоятъ участковые фельдшера. Въ большинствѣ медицинскихъ участковъ имѣются больницы или пріемные покои. Число всѣхъ участковъ слѣдующее: въ Херсонскомъ уѣздѣ—23, въ Александрійскомъ—14, въ Анапьевскомъ—14, въ Елисаветградскомъ—19, въ Одесскомъ—14 и въ Тираспольскомъ—10. Кромѣ того, два межъ-уѣздные участка содержатся на счетъ губернскаго земства: въ г. Березовкѣ и м. Казанкѣ.

**Врачебные осмотры
рабочихъ.**

Для предупрежденія заноса и распространенія заразныхъ болѣзней пришлыми сельско-хозяйственными рабочими, число которыхъ ежегодно простирается до 100 тысячъ, установленъ былъ, по примѣру прежнихъ лѣтъ, санитарный надзоръ надъ ними; въ мѣстахъ-же значительнаго скопленія рабочихъ для нихъ устроены были соответственныя помѣщенія и организована бесплатная подача медицинской помощи. Всѣхъ такихъ врачебно-продовольственныхъ пунктовъ учреждено было 11, на что израсходовано около 4.065 руб.

Заразныя болѣзни.

Общее число больныхъ заразными болѣзнями, обратившихся за врачебной помощью въ 1903 году, было 128.301.

Наибольшія цифры зарегистрированныхъ заразныхъ заболѣваній въ отчетномъ году относятся къ болѣзнямъ: гриппу, коклюшу, сыпному и брюшному тифамъ, кори и дизентеріи.

Экстренныя противу-эпидемическія мѣры въ отчетномъ году были вызваны въ Херсонскомъ уѣздѣ эпидеміями: сыпного тифа—въ пос. Покровскомъ, въ с.с. Ново-Николаевкѣ, Фирсовкѣ и Николаевкѣ II, брюшного тифа—въ с. Грушевкѣ и д. Ивановкѣ, дифтерита—въ с. Николаевкѣ. На эпидеміи были командированы временно приглашенные врачи и фельдшера.

Значительно усилившаяся эпидемія брюшного тифа въ Елисаветградскомъ уѣздѣ потребовала приглашенія эпидемическихъ врачей, фельдшеровъ и сестеръ милосердія и открытія эпидемическихъ больничекъ въ м. Тишковкѣ, д. Александровкѣ и с. Злынкѣ.

Эпидемія скарлатины въ Одесскомъ уѣздѣ потребовала приглашенія временнаго эпидемическаго персонала.

Въ Тираспольскомъ уѣздѣ экстренныя противу-эпидемическія мѣры были вызваны эпидеміей брюшного тифа и состояли въ приглашеніи временнаго медицинскаго персонала и въ открытіи эпидемическихъ больничекъ въ с. Слободзеѣ и Кошницѣ.

**Сифились и мѣры
борьбы съ нимъ.**

Число больныхъ сифилисомъ, пользовавшихся въ отчетномъ году врачами, какъ въ больницахъ, такъ и амбулаторно, составляло около 7.381 человекъ. Вообще же слѣдуетъ замѣтить, что Херсонская губернія отличается слабымъ развитіемъ этой болѣзни, въ особенности въ южныхъ и западныхъ уѣздахъ. Главными мѣрами противъ распространенія сифилиса служили: въ городахъ правильный надзоръ за проститутками, а также періодическіе осмотры рабочихъ и прислуги на заводахъ и въ другихъ промышленныхъ заведеніяхъ, а въ уѣздахъ—возможное расширеніе амбулаторной помощи, чрезъ увеличеніе пунктовъ для пріема врачами больныхъ и лѣченія ихъ. Кромѣ того, съ цѣлью предупрежденія распространенія сифилиса, земскимъ врачебнымъ персоналомъ производились осмотры пришлыхъ рабочихъ и возвращавшихся на родину нижнихъ чиновъ.

Оспопрививаніе.

Изъ доставленныхъ земскими учрежденіями и правительственными врачами отчетовъ видно, что число лицъ, коимъ привита оспа въ

1903 году, было 95.299. Число привитій оспы по уѣздамъ распредѣляется слѣдующимъ образомъ:

Въ Херсонскомъ уѣздѣ	22.141
„ Александрійскомъ „	16.121
„ Ананьевскомъ „	10.209
„ Елисаветградскомъ „	26.635
„ Одесскомъ „	9.740
„ Тираспольскомъ „	10.453
Итого	95.299

Прививаніемъ оспы занимались врачи и, подѣ ихъ наблюденіемъ, фельдшера и повивальныя бабки. Матеріаломъ для прививокъ служили, главнымъ образомъ, детритъ, приготовляемый въ губернскомъ земскомъ телятникѣ.

Расходы земства на медицинскую часть въ отчетномъ году составляли 1.296.263 руб. 24 коп. **Расходы земства на медицинскую часть.**

VII. Ветеринарное дѣло.

Ветеринарный персоналъ губерніи, за исключеніемъ военнаго вѣдомства и Государственнаго коннозаводства, состоялъ изъ 53 ветеринарныхъ врачей, одного ветеринарнаго помощника, 56 фельдшеровъ и двухъ ветеринарныхъ стражниковъ, а именно: губернскаго ветеринарнаго инспектора, младшаго губернскаго ветеринарнаго врача, 8 пунктовыхъ ветеринаровъ въ г.г. Херсонѣ, Елисаветградѣ, Николаевѣ, Ананьевѣ, Вознесенскѣ и Маякахъ, въ м. Кривомъ Рогѣ и въ с. Катаржино; 40 земскихъ ветеринарныхъ врачей, трехъ городскихъ ветеринарныхъ врачей и одного ветеринарнаго помощника, семи правительственныхъ фельдшеровъ, 43 земскихъ и 6 городскихъ и двухъ правительственныхъ ветеринарныхъ стражниковъ. Земскіе ветеринарные врачи распредѣлялись по уѣздамъ неравно- **Ветеринарный персоналъ**
и неравномѣрность
распредѣленія его по
губерніи.

Изъ числа заразныхъ и повальныхъ болѣзней домашнихъ животныхъ въ отчетномъ году наблюдались: ящуръ, сибирская язва, сапъ, туберкулезъ, актиномикозъ, бѣшенство, оспа овецъ, чесотка, рожа и чума свиней, мытъ, инфлюэнца, плевропневмонія, эмфизематозный карбункулъ. Изъ перечисленныхъ болѣзней—ящуръ, рожа и чума свиней, сапъ и сибирская язва—имѣли эпизоотическое распространіе, при чемъ наибольшая убыль животныхъ произошла отъ рожи и чумы свиней, сапа и сибирской язвы. **Заразныя и повальныя болѣзни:**

Ящуръ существовалъ въ 922 пунктахъ всѣхъ шести уѣздовъ губерніи, въ которыхъ изъ 329.202 головъ наличнаго количества крупнаго рогатаго скота, 1.150 овецъ и 2.176 свиней заболѣло 94.213 головъ крупнаго рогатаго скота, 268 овецъ и 593 свиньи. Ящурная эпизоотія отчетнаго года была продолженіемъ той-же эпизоотіи прошлыхъ лѣтъ, при чемъ количество зараженныхъ пунктовъ въ отчетномъ году увеличилось на 215; число же заболѣваній ящуромъ по сравненію съ прошлымъ годомъ значительно уменьшилось, а именно на 23.505. Наибольшее число заболѣваній наблюдалось въ осенніе мѣсяцы; смертность была весьма незначительна; пало всего 77 головъ крупнаго рогатаго скота. **я щ у р ъ,**

сибирская язва:

Сибирская язва въ отчетномъ году существовала на лошадяхъ и крупномъ рогатомъ скотѣ во всѣхъ шести уѣздахъ губерніи, на овцахъ—въ пяти (за исключеніемъ Тираспольскаго уѣзда) и на свиньяхъ только въ двухъ пунктахъ Елисаветградскаго и Херсонскаго уѣздовъ (по одному въ каждомъ). Названная болѣзнь проявлялась преимущественно въ видѣ отдѣльныхъ заболѣваній и только въ немногихъ хозяйствахъ и главнымъ образомъ на овцахъ принимала характеръ эпизоотіи. Всего въ теченіе отчетнаго года въ губерніи изъ наличнаго количества 76.841 головы лошадей, 51.454 головы крупнаго рогатаго скота, 23.525 овецъ и 137 свиней заболѣло сибирской язвой: 468 лошадей, изъ которыхъ пало 314 головъ, 816 головъ крупнаго рогатаго скота, изъ которыхъ пало 712 штукъ, 852 овцы, изъ которыхъ пало 759 и 19 свиней, кои все пали. По сравненію съ предшествовавшимъ годомъ въ отчетномъ увеличилось какъ количество заболѣвшихъ сибирской язвой животныхъ на 930, такъ и количество зараженныхъ пунктовъ на 164.

Показанныя здѣсь потери отъ сибирской язвы не выражаютъ дѣйствительной убыли животныхъ отъ названной болѣзни, такъ какъ скотовладельцы, частью по незнанію, частью изъ корыстныхъ цѣлей, сообщаютъ о появленіи болѣзни въ случаѣ значительной смертности животныхъ, единичныя же потери остаются невыясненными и зачисляются обыкновенно въ рубрику естественной убыли или смертности отъ случайныхъ причинъ. Съ цѣлью прекращенія и предотвращенія болѣзни, по возможности принимались ветеринарно-полицейскія мѣры.

прививки антракса:

Въ отчетномъ году въ видахъ предотвращенія заболѣваній сибирской язвой производились въ губерніи предохранительныя прививки антракса по методу проф. Ценковскаго. Расплодки сибире-язвенныхъ вакцинъ по методу проф. Ценковскаго производились въ г. Херсонѣ, въ лабораторіи губернскаго земства. Тамъ же, кромѣ прививокъ антракса, производились бактериологическія изслѣдованія сапа, рожи свиней и другихъ заразныхъ болѣзней. Лабораторія эта въ отчетномъ году, переведена изъ наемнаго помѣщенія въ собственное зданіе, выстроенное на средства губернскаго земства.

сапъ,

Сапъ на лошадяхъ обнаруженъ въ 962 пунктахъ всѣхъ шести уѣздовъ губерніи, гдѣ изъ 323.145 головъ наличнаго количества лошадей заболѣло 2.676, изъ которыхъ 2.648 лошадей было убито, а 28 пало.

По сравненію съ предшествовавшимъ годомъ въ отчетномъ количество заболѣвшихъ сапомъ лошадей увеличилось на 491, а число зараженныхъ пунктовъ на 128. Для прекращенія болѣзни, больные сапомъ лошади убивались съ уплатою вознагражденія потерпѣвшимъ скотовладельцамъ изъ земскихъ средствъ, помѣщенія и предметы, бывшія въ соприкосновеніи съ больными, подверглись дезинфекціи.

бѣшенство,

Бѣшенство въ отчетномъ году наблюдалось въ 68 пунктахъ губерніи, главнымъ образомъ, на собакахъ, которыхъ заболѣло на 30 штукъ больше, чѣмъ въ предшествовавшемъ году, а именно 74, изъ нихъ 1 собака пала, а 73 было убито. Изъ числа другихъ животныхъ, укушенныхъ бѣшенными собаками, зарегистрировано 8 лошадей, изъ которыхъ 3 пало и 5 убито, 58 головъ крупнаго рогатаго скота, изъ которыхъ 16 головъ пало и 42 головы убито, 14 свиней, изъ которыхъ 1 пала и 13 убито и 3 кошки, кои все убиты.

рожа и чума свиней,

Рожа и чума свиней, сравнительно съ предшествовавшимъ годомъ, имѣла меньшее распространеніе (заболѣло на 3.410 свиней меньше), но выразилась болѣе высокимъ процентомъ смертности (74.99%). Въ 161 пунктѣ губерніи заболѣла 5.931 свинья и пало изъ этого количества 4.447 головъ. Наибольшее число заболѣваній наблюдалось въ лѣтніе мѣсяцы, наименьшее въ зимніе.

оспа овецъ,

Оспа овецъ въ отчетномъ году наблюдалась только въ одномъ пунктѣ Елисаветградскаго уѣзда, гдѣ изъ 210 заболѣвшихъ ею овецъ пало 60, а остальные 150 выздоровѣли.

Туберкулезъ въ отчетномъ году наблюдался во всѣхъ уѣздахъ губерніи, на крупномъ рогатомъ скотѣ, овцахъ и свиньяхъ. Заболѣвшихъ туберкулезомъ численностью значительно меньше, чѣмъ въ предшествовавшемъ году, а именно: 310 головъ крупнаго рогатаго скота, 66 овецъ и 9 свиней. Всѣ заболѣвшія туберкулезомъ животныя были убиты.

туберкулезъ,
Херсонская губернія
въ 1904 году

Актиномикозомъ въ отчетномъ году заболѣло 254 головы крупнаго рогатаго скота и 1 овца. Изъ нихъ 5 головъ крупнаго рогатаго скота выздоровѣло, а всѣ остальные заболѣвшія актиномикозомъ животныя были убиты.

актиномикозъ,

Чесотка въ отчетномъ году наблюдалась во всѣхъ шести уѣздахъ губерніи, при чемъ въ 465 пунктахъ заболѣло: лошадей—3.783, рогатаго скота—396, овецъ—45, свиней—38; изъ нихъ пало 55 лошадей и 7 головъ рогатаго скота, убито 12 лошадей, а остальные животныя выздоровѣли.

чесотка.

Изъ числа спорадическихъ болѣзней въ отчетномъ году наиболѣе часто наблюдались кромѣ мыта слѣдующія болѣзни: катарры дыхательныхъ путей, желудочно-кишечные катарры, тимпанитъ, отравленія, родильная горячка, ревматизмъ, болѣзни конечностей, разныя травматическія поврежденія и др. болѣзни.

Спорадическія бо-
лѣзни.

Для оказанія помощи больнымъ животнымъ въ губерніи существовало 22 лѣчебницы (20 земскихъ, одна частная въ г. Елисаветградѣ и въ г. Херсонѣ одна лѣчебница Херсонскаго отдѣла О ва покровительствѣ животнымъ).

Въ отчетномъ году ветеринарными врачами на пунктахъ, ярмаркахъ и базарахъ осмотрѣно было: 80714 лошадей, 231.393 крупнаго рогатаго скота и телятъ, 176.385 овецъ и 48.869 свиней.

Осмотры скота на
пунктахъ, базарахъ
и ярмаркахъ.

VIII. Общественное призрѣніе.

Въ вѣдѣніи губернскаго попечительства состоятъ дѣтскіе пріюты, Николаевскій и Александровскій дѣтскіе пріюты, находящіеся: въ г. Херсонѣ—Николаевскій (для дѣвочекъ) и въ Елисаветградѣ—Александрійскій (для дѣтей обоего пола), которые помѣщаются въ собственныхъ здавіяхъ. Къ 1 января 1904 года въ Николаевскомъ пріютѣ находилось призрѣваемыхъ 111 дѣвочекъ. Въ Николаевскомъ пріютѣ дѣти обучаются по установленной программѣ для народныхъ училищъ: Закону Божію, русской грамматикѣ, чтенію по-славянски, арифметикѣ и чистописанію. Кромѣ школьныхъ занятій, дѣвочки обучаются рукодѣліямъ, преимущественно такимъ, какія болѣе нужны въ домашнемъ обиходѣ: бѣлье, платья, чулки онѣ изготовляли для себя сами. Съ цѣлью обученія воспитанницъ пріюта кулинарному искусству, 18 августа отчетнаго года открыта кулинарная школа Николаевского дѣтскаго пріюта, существующая на средства этого пріюта. Изъ столовой кулинарной школы ежедневно отпускается до 70 обѣдовъ. Доброкачественность провизіи и безусловная чистота приготовленія при недорогихъ цѣнахъ за обѣды выгодно выдѣляютъ эту столовую изъ ряда другихъ, функционирующихъ на чисто коммерческихъ началахъ.

Кругъ занятій дѣтей въ Александровскомъ пріютѣ тотъ-же, что и въ Николаевскомъ. Въ немъ въ отчетномъ году было призрѣваемыхъ мальчиковъ 28, дѣвочекъ 30. Средства на содержаніе пріюта получаютъ отъ городской думы, по 4.000 руб. въ годъ.

**Херсонское управле-
ніе Общества Красна-
го Креста** Херсонское мѣстное управленіе Россійскаго Общества Краснаго Креста состояло въ отчетномъ году изъ 4 почетныхъ членовъ, 132 дѣйствительныхъ и 1 соревнователя. Въ общинѣ сестеръ милосердія (открыта 8 января 1893 года) состояло къ 1 января 1903 года 26 сестеръ, а 8 испытуемыхъ приняты въ отчетномъ году. Изъ нихъ 5 сестеръ находятся при богоугодномъ заведеніи, 5 при военномъ лазаретѣ, 7 выбыло и 17 состоятъ при общинѣ. Всѣ онѣ получаютъ теоретическую и практическую подготовку въ больницѣ богоугодныхъ заведеній; болѣе опытные изъ нихъ и наиболѣе подготовленныя ухаживаютъ за больными и по домамъ. Денежныя средства общины составляли 1.634 р. 65 к.; изъ нихъ израсходовано 1.510 руб. 90 коп., осталось 123 р. 75 к. Всѣхъ суммъ въ кассѣ управленія къ 1 января 1904 года состоитъ 29.465 руб. 12 к., въ томъ числѣ: запаснаго капитала на надобности военного времени 4.100 р. 45 к., капитала для помощи увѣчнымъ воинамъ 1.393 руб. 70 коп., переходящихъ суммъ 14.789 р. 51 к., специальныхъ 4.941 р. 4 к. и капиталъ Андреевскаго Дамскаго Комитета—4.240 р. 42 к. Въ вѣдѣніи херсонскаго управленія Краснаго Креста состоятъ уѣздные комитеты въ городахъ: Елисаветградѣ и Тирасполѣ.

Благотворительное общество въ г. Херсонѣ; дѣятельность правленія: Въ отчетномъ году Херсонское благотворительное общество состояло изъ 11 почетныхъ членовъ и 211 дѣйствительныхъ. Дѣятельность правленія въ отчетномъ году была направлена, по примѣру прежнихъ лѣтъ, къ удовлетворенію просьбъ нуждающихся въ денежныхъ и иныхъ пособіяхъ и изысканію средствъ для этого, въ завѣдываніи убѣжищемъ имени М. А. Оливъ и содержаніи дома трудолюбія. Денежныя пособія назначались и выдавались неимущимъ по предварительной повѣркѣ матеріальнаго ихъ положенія. Пособія выдавались единовременныя и ежемѣсячныя.

а) по благотворительному обществу, Въ отчетномъ году поступило: членскихъ взносов, пожертвованій отъ спектаклей и вечеровъ; $\frac{0}{0}$ отъ процентныхъ бумагъ и сбора изъ кружекъ, всего вмѣстѣ съ оставшимися отъ прошлаго года 16.727 руб. 49 коп.—23.930 руб. 13 коп. Израсходовано—5.941 р. 12 к. и къ 1 января 1904 г. въ остаткѣ 17.989 р. 01 к. Сумма эта заключается: въ процентныхъ бумагахъ на 12.100 р., во вкладномъ билетѣ Херсонскаго о-ва Взаимнаго Кредита на 3.993 руб. 73 коп., ссудо-сберегательныхъ книжкахъ Госуд. Банка на 1.363 р. 64 к. и въ наличныхъ деньгахъ—531 р. 64 к.

б) по убѣжищу для престарѣлыхъ женщинъ, На пріютъ для призрѣнія престарѣлыхъ женщинъ, имени М. А. Оливъ, помѣщающійся въ домѣ, принадлежащемъ благотворительному обществу, въ отчетномъ году поступило 284 руб. 64 коп.; а вмѣстѣ съ оставшимися отъ прошлаго года 8.440 руб.—8.724 руб. 64 к.; израсходовано 284 руб. 64 к. и къ 1 января 1904 г. въ остаткѣ 8.440 руб. Сумма эта заключается въ $\frac{0}{0}$ бумагахъ. Движеніе капитала по дому трудолюбія въ отчетномъ году выразилось въ слѣдующемъ: на 1 января 1903 года состояло $\frac{0}{0}$ бумагами 4.100 руб.; въ отчетномъ періодѣ поступило пожертвованій и выдано городомъ 4.641 р. 18 к., израсходовано 4.641 руб. 18 коп. и осталось на 1 января 1904 года 4.100 руб. Сумма эта заключается въ $\frac{0}{0}$ бумагахъ.

в) по дому трудолюбія. Другихъ благотворительныхъ учреждений и обществъ, въ отчетномъ году въ Херсонской губерніи функционировало 103. Въ нихъ число членовъ: почетныхъ 136, дѣйствительныхъ 4.076 и соревнователей 1.558. Къ 1 января 1903 г. состояло въ остаткѣ: наличными деньгами и $\frac{0}{0}$ бумагами 160.354 руб. 90 $\frac{1}{2}$ коп.; въ теченіе 1903 г. изъ разныхъ источниковъ поступило 252.485 руб. 3 $\frac{1}{2}$ коп.; израсходовано на содержаніе благотворительныхъ учреждений 248.002 руб. 58 $\frac{1}{2}$ коп.; затѣмъ къ 1 января 1904 г. состоитъ въ остаткѣ наличными деньгами и $\frac{0}{0}$ бумагами 164.837 руб. 35 $\frac{1}{2}$ коп. Въ отчетномъ году пользовались помощью или призрѣніемъ 285.712 лицъ обоого пола и кромѣ того 69 семей. Нѣкоторыя изъ благотворительныхъ учреждений владѣютъ недвижимымъ имуществомъ на сумму 368.974 руб. 91 коп.

Прочія благотворительныя учреждения и общества въ губерніи. Другихъ благотворительныхъ учреждений и обществъ, въ отчетномъ году въ Херсонской губерніи функционировало 103. Въ нихъ число членовъ: почетныхъ 136, дѣйствительныхъ 4.076 и соревнователей 1.558. Къ 1 января 1903 г. состояло въ остаткѣ: наличными деньгами и $\frac{0}{0}$ бумагами 160.354 руб. 90 $\frac{1}{2}$ коп.; въ теченіе 1903 г. изъ разныхъ источниковъ поступило 252.485 руб. 3 $\frac{1}{2}$ коп.; израсходовано на содержаніе благотворительныхъ учреждений 248.002 руб. 58 $\frac{1}{2}$ коп.; затѣмъ къ 1 января 1904 г. состоитъ въ остаткѣ наличными деньгами и $\frac{0}{0}$ бумагами 164.837 руб. 35 $\frac{1}{2}$ коп. Въ отчетномъ году пользовались помощью или призрѣніемъ 285.712 лицъ обоого пола и кромѣ того 69 семей. Нѣкоторыя изъ благотворительныхъ учреждений владѣютъ недвижимымъ имуществомъ на сумму 368.974 руб. 91 коп.

IX. Народное образование.

Въ Херсонской губерніи, не включая г.г. Одессы и Николаевъ, по **Общее число училищъ** свѣдѣніямъ за 1903 годъ, имѣется 1.613 учебныхъ заведеній, а именно: 16 среднихъ учебныхъ заведеній, 10 специальныхъ и 1.587 разныхъ наименованій школъ для начальнаго образованія. Сравнительно съ 1902 годомъ общее число школъ въ губерніи увеличилось на 12.

Учащихся во всѣхъ школахъ губерніи въ отчетномъ году состояло 130.298, изъ нихъ 93.360 мальчиковъ и 36.938 дѣвочекъ; мальчиковъ въ 2½ раза больше чѣмъ дѣвочекъ. Сравнительно съ 1902 годомъ общее число учащихся уменьшилось на 322; мальчиковъ—увеличилось на 325, а дѣвочекъ уменьшилось на 647. **и учащихся.**

На содержаніе всѣхъ учебныхъ заведеній и школъ въ отчетномъ году поступило 2.264.532 р. 11 к.—болѣе, чѣмъ въ предшествовавшемъ на 174.740 руб. 11 коп. Поступившая сумма по источникамъ **Сумма, расходуемая на народное образованіе въ губерніи.** распределяется такъ:

Изъ Государственнаго Казначейства	658.255	" 74 "
Отъ земства	542.598	р. — к.
Внесено платы за право ученія	323.804	" — "
Отъ городскихъ обществъ	257.195	" — "
Отъ волостей и сельскихъ обществъ	196.993	" — "
Случайныхъ поступленій изъ разныхъ источниковъ	103.483	" 72 "
Отъ духовенства и церквей	88.496	" — "
Плата за содержаніе пансіонеровъ	34.629	" — "
Остатокъ прежнихъ лѣтъ	22.146	" 65 "
Отъ Св. Синода	17.388	" — "
‰‰ сь пожертвованныхъ капиталовъ	14.207	" — "
Доходъ сь имуществъ и хозяйствъ	5.336	" — "
Всего	2.264.532	р. 11 к.
Въ 1902 году	2.089.792	р. — к.

Среднія учебныя заведенія образуютъ такія группы: три мужскія **Группы среднихъ учебныхъ заведеній.** гимназіи въ городахъ: Херсонъ (359 учащихся), Елисаветградъ (349) и Ананьевъ (423); шесть женскихъ гимназій въ городахъ: Херсонъ—2—(1.079); Елисаветградъ (683); Ананьевъ (337); Вознесенскъ (230) и Тирасполъ (216); три мужскія прогимназіи въ городахъ: Херсонъ (120); Тирасполъ - частная (111) и Вознесенскъ (156); двѣ женскихъ прогимназіи въ городахъ: Александріи (242) и Бобринцъ (207); два реальныя училища въ городахъ: Херсонъ (270) и Елисаветградъ (395). Итакъ, въ 8 мужскихъ среднихъ учебныхъ заведеніяхъ обучается 2.183 учащихся, а въ 8 женскихъ—2 994.

Херсонская мужская гимназія—одно изъ старѣйшихъ въ губерніи учебныхъ заведеній. Помѣщается она въ казенномъ зданіи, довольно обширномъ, свѣтломъ и сухомъ, снабженномъ водой. При гимназіи имѣется домовая церковь, пансіонъ и больница. Предполагается постройка рекреационной и гимнастической залы въ видѣ отдѣльнаго корпуса. На содержаніе гимназіи въ отчетномъ году поступило 92.726 р., въ томъ числѣ: изъ Государственнаго Казначейства 40.664 руб., отъ сбора за содержаніе пансіонеровъ 13.331 р., отъ сбора за ученіе 11.612 р., пожертвованій, въ процентныхъ бумагахъ и деньгахъ, 26.100 руб., процентовъ на принадлежащія гимназіи капиталы 1.019 руб. Израсходовано въ 1902—1903 учебномъ году 48.052 руб. **Мужскія гимназіи: Херсонская,** Учащихся было 16; учащихся 359, изъ нихъ окончили курсъ 33.

Елисаветградская

Елисаветградская мужская гимназія помѣщается въ городскомъ зданіи: помѣщеніе сухое и просторное; солнечнаго свѣта и воздуха въ немъ достаточно, хотя окна нѣкоторыхъ классовъ выходятъ на сѣверъ, вентиляція совершается самымъ примитивнымъ способомъ—форточками; имѣется залъ для гимнастики и водопроводъ. Рекреационнаго зала въ зданіи гимназіи не имѣется; вмѣсто него служить мѣстомъ для рекреаціи учащихся большой, во всю длину зданія корридоръ. При гимназіи устроена церковь. Въ отчетномъ году для устранения неудобствъ школьнаго помѣщенія заново передѣланы клозеты—изъ средствъ городскихъ и почетнаго попечителя—на сумму 1100 руб. Средства содержанія гимназіи въ отчетномъ году составляли 42.880 р., а именно: изъ Государственнаго Казначейства 20.773 р., отъ елисаветградскаго городского управленія 5.500 р. и отъ сбора за ученіе 16.607 р. Израсходовано въ 1902—3 учебномъ году 38.851 руб. Учащихъ было 15; учащихся—349; изъ нихъ окончили курсъ 24.

и Ананьевская.

Ананьевская мужская гимназія помѣщается въ собственномъ, новомъ, просторномъ, свѣтломъ и во всѣхъ отношеніяхъ удобномъ каменномъ двухэтажномъ зданіи, отвѣчающемъ всѣмъ требованіямъ школьной гигиены, въ которомъ имѣются рекреационный и гимнастическій залы и клозеты, съ водопроводомъ. Вся сумма, поступившая въ отчетномъ году на содержаніе гимназіи, составляетъ 45.922 руб.; изъ нихъ: отпущено изъ Государственнаго Казначейства 12.719 руб., сбора за право ученія и остатковъ отъ предыдущаго года—20.058 р., отъ ананьевского уѣзднаго земства—9.000 р., процентовъ съ капитала 145 р. и отъ ананьевскаго городского управленія—4.000 р. Израсходовано за годъ 45.249 р. Учащихъ было 16; учащихся 423, изъ нихъ окончили курсъ 19.

**Женскія гимназіи:
Херсонская I-я,**

Херсонская Маріинская женская гимназіи помѣщается въ собственномъ новомъ двухэтажномъ зданіи. Въ гигиеническомъ отношеніи зданіе вполне удовлетворительно. Вентиляція во всѣхъ помѣщеніяхъ зданія, а также и въ клозетахъ, водяная. Нѣтъ отдѣльной рекреационной и гимнастической залы, вмѣсто нихъ имѣется громадный актовъ залъ и широкій корридоръ во всю длину зданія (болѣе 40 сажень), а также просторный вестибюль. Возлѣ зданія имѣется большая площадь, предназначенная для сада. Средства содержанія гимназіи за отчетный годъ—37.585 р.—получились изъ слѣдующихъ источниковъ: платы за право ученія—30.416 р., изъ Государственнаго Казначейства 2.000 руб., отъ херсонскаго земства 200 р.; городской управы 3.500 р., отъ спектакля 485 руб. и остатокъ отъ 1902 г. 984 руб. Израсходовано въ отчетномъ году 37.585 р. Учащихъ было 29; учащихся 602, изъ нихъ окончили курсъ 87.

Херсонская II-я,

Херсонская Маріинско-Александровская женская гимназія помѣщается въ собственномъ новомъ зданіи, вполне отвѣчающемъ требованіямъ школьной гигиены. На содержаніе гимназіи въ отчетномъ году поступило 30.783 р. 72 к., а именно: отъ казны—2.000 р., за право ученія—21.175 р., отъ херсонскаго земства—3.500 р., отъ херсонскаго городского управленія—3.136 р. и другихъ поступленій 972 р. 72 к. Израсходовано за годъ 30.783 р. 72 к. Учащихъ было 31 (8 м.—23 ж.); учащихся 477; изъ нихъ окончили курсъ 54.

Елисаветградская,

Елисаветградская общественная женская гимназія помѣщается въ городскомъ зданіи, которое можетъ быть признано удовлетворительнымъ въ гигиеническомъ отношеніи: помѣщеніе сухое и свѣтлое; имѣется отдѣльный залъ для гимнастики; въ зданіи проведена вода. Однако, помѣщеніе не вполне соответствуетъ числу учащихся. Для устранения неудобствъ школьнаго помѣщенія, на средства города выстроено новое зданіе, стоимостью около 201 тысячи. Сумма, которой располагала гимназія въ отчетномъ году, составляла 43.552 р., а именно: субсидія отъ правительства 1.000 руб., сбора за право ученія 34.899 руб., отъ елисаветградскаго городского управленія 4.500 р., отъ елисаветградскаго уѣзднаго земства 2.000 и случайныхъ поступленій

1.144 руб., остатка отъ прошлаго года 9 руб. Израсходовано 43.552 р. Учащихъ было 26 (17 м. 9 ж.); учащихся—683, изъ нихъ окончили курсъ 78.

Ананьевская женская гимназія преобразована съ августа 1898 года изъ прогимназіи; помѣщается она въ томъ же зданіи, гдѣ была и прогимназія; такъ какъ зданіе это вполне удовлетворяло требованіямъ гигиены и количеству учащихся, то къ нему были лишь сдѣланы 2 пристройки съ необходимыми приспособленіями. Средства для содержанія гимназіи—25.095 р.—получились: изъ Государственнаго Казначейства 2.125 р., отъ земства 4.000 р., городского управленія—3.000 руб., сбора отъ платы за право ученія—15.934 руб. Израсходовано 20.080 р. Учащихъ было 30 (13 м. 17 ж.), учащихся 337, окончившихъ курсъ 50.

Ананьевская,

Тираспольская женская гимназія помѣщается въ наняемомъ за 1.900 р. въ годъ частномъ домѣ. Помѣщеніе мало соотвѣтствуетъ наличному количеству учащихся и требованіямъ школьной гигиены; рекреационный залъ помѣщается въ подвальномъ этажѣ и сырѣ. Хотя приготовительный классъ и переведенъ въ отдѣльный флигель, но недостатокъ помѣщенія все еще сильно сказывается. Въ отчетномъ году городская управа приступила къ постройкѣ новаго зданія для женской гимназіи, и къ концу октября зданіе было готово вчернѣ и покрыто крышей; но смѣтная коммиссія, разсматривая смѣту города на 1904 г., представила свои соображенія относительно этого зданія, предположивъ предоставить его открываемому въ г. Тирасполь реальному училищу; для женской же гимназіи предположено перестроить домъ, въ которомъ помѣщается частное мужское 4-хъ-классное учебное заведеніе. Означенное предложеніе смѣтной коммиссіи было принято городской думой, и такимъ образомъ, учащіеся въ женской гимназіи остаются по прежнему въ наемномъ помѣщеніи. Вся сумма, которой располагала гимназія въ отчетномъ году, на содержаніе ея, составляла 17.767 р., а именно: отъ тираспольскаго городского управленія—7.000 р., изъ сбора за ученіе 7.496 р., отъ губернскаго земства—1.000 р., процентовъ съ капитала 5 р., отъ Государственнаго Казначейства 2.125 р., случайныхъ поступленій 141 р. Израсходовано 16.818 р. Учащихъ было 18 (8 м. 10 ж.); учащихся 216; изъ нихъ окончили курсъ 21.

Тираспольская

Вознесенская женская гимназія помѣщается въ принадлежащемъ городскому обществу домѣ, нанимаемомъ за 500 р. въ годъ; зданіе сухое и удовлетворяетъ требованіямъ школьной гигиены. Всѣ средства содержанія прогимназіи въ отчетномъ году составляли 18.465 р., полученныхъ отъ сбора за ученіе вмѣстѣ съ остаткомъ отъ предшествовавшаго года—13.340 р.; отъ земства—1.499 р., отъ вознесенскаго городского управленія 1.000 р., изъ Государственнаго Казначейства 2.000 р., пожертвованій и случайныхъ поступленій 550 руб., процентовъ съ пожертвованныхъ капиталовъ 76 р. Израсходовано за отчетный годъ 15.191 руб. Учащихъ было 22 (12 м. 10 ж.); учащихся 230.

и Вознесенская.

Херсонская мужская прогимназія помѣщается въ зданіи, специально для нея построенномъ частнымъ лицомъ; за наемъ дома про-

**Мужскія прогимназіи:
Херсонская,**

гимназія уплачиваетъ по 2.500 руб. въ годъ. Зданіе удовлетворяетъ требованіямъ школьной гігіены и соотвѣтствуетъ наличному числу учащихся. На содержаніе прогимназіи въ отчетномъ году поступило всего 25.706 р., въ томъ числѣ: отъ Государственнаго Казначейства 16.289 р., сбора за право ученія 4.650 руб., остатокъ отъ 1902 года 4.167 р. и отъ почетнаго попечителя 600 р. Израсходовано въ отчетномъ году 21.749 руб. Учащихъ было 12; учащихся 120, изъ нихъ окончили курсъ 20.

Вознесенская

Вознесенская мужская прогимназія помѣщается въ городскомъ зданіи. Помѣщеніе сухое, но тѣсное; нѣкоторыя классныя комнаты холодны и страдаютъ недостаткомъ свѣта. Вентиляція производится посредствомъ форточекъ и устроенныхъ въ печахъ вентиляторовъ. Водопровода нѣтъ. Клозеты устроены отдѣльно отъ зданія прогимназіи, во дворѣ, въ деревянномъ помѣщеніи. Рекреационной залы нѣтъ, нѣтъ также залы для гимнастики и шинельной. Всѣ эти неудобства настолько сильно ощущаются, что вознесенская городская управа предполагаетъ приступить къ постройкѣ новаго зданія. Сумма на содержаніе прогимназіи въ отчетномъ году составляла 20.413 руб., въ томъ числѣ: изъ Государственнаго Казначейства 8.286 р., отъ вознесенскаго городского управленія 5.700 р., платы за право ученія 4.334 р., отъ елисаветградскаго уѣзднаго земства 1.500 р., процентовъ съ капитала прогимназіи 593 р. Израсходовано 16.073 р. Учащихъ въ отчетномъ году было 13; учащихся—156; изъ нихъ окончили курсъ 20.

**и Тираспольская—
частная.**

Тираспольская частная прогимназія помѣщается въ зданіи, принадлежащемъ городу. Помѣщеніе соотвѣтствуетъ числу учащихся. Къ числу недостатковъ зданія надо отнести отсутствіе въ немъ теплыхъ клозетовъ и водопровода. Сумма на содержаніе прогимназіи—9.840 р.—поступила изъ двухъ источниковъ: отъ тираспольскаго городского управленія 5.790 р. и отъ сбора за ученіе 4.050 р.; вся эта сумма была израсходована. Учащихъ было 10, учащихся 111, изъ нихъ въ отчетномъ году окончили курсъ 8.

**Женскія прогимназіи:
Александрійская**

Александрійская женская прогимназія помѣщается въ собственномъ зданіи; зданіе сухое, достаточно просторное и удовлетворяющее гігіеническимъ требованіямъ; недостаетъ только рекреационнаго зала, а также зала для гимнастики. На содержаніе прогимназіи въ отчетномъ году поступило 10.461 р.; въ томъ числѣ: отъ казны 2.000 руб., сбора за право ученія—5.105 р., отъ городского управленія—1.200 р., отъ земства 2.000 р. и сборъ за танцы 156 р. Израсходовано 7.548 р. Учащихъ было 14 (6 м. 8 ж.); учащихся 242; окончило курсъ 26.

и Бобринецкая.

Бобринецкая женская прогимназія помѣщается въ зданіи, которое городъ пріобрѣлъ и отремонтировалъ специально для прогимназіи, израсходовавъ на это 20 тыс. р. Но нѣтъ вентиляціи и водопровода, а также рекреационнаго зала и зала для гимнастики; солнечнаго свѣта и воздуха недостаточно. Предполагается построить новое зданіе. На содержаніе прогимназіи въ отчетномъ году поступило всего 8.265 р.: изъ Государственнаго Казначейства 1.000 р., отъ городского управленія 3.200 р., сбора за ученіе

3.889 р. и случайныхъ поступленій 176 руб. Израсходовано за годъ 7.059 р. Учащихъ было 12 (4 м. 8 ж.); учащихся 207, изъ нихъ окончили курсъ 20.

Херсонское реальное училище помѣщается въ городскомъ зданіи, гдѣ раньше помѣщалась женская гимназія. Зданіе это достаточно просторно для имѣющагося количества учащихся и отвѣчаетъ техническимъ требованіямъ и—школьной гигиены. Сумма на содержаніе училища въ отчетномъ году—32.278 р.—поступила: изъ Государственнаго Казначества 11.433 р., отъ Херсонскаго и Днѣпровскаго уѣздныхъ земствъ 5.400 р., отъ Херсонскаго городского управленія—4.900 р. и изъ специальныхъ средствъ 10.545 р. Израсходовано за годъ 32.278 р. Учащихъ было 17; учащихся 270, изъ нихъ окончили курсъ 11.

Реальныя училища:
Херсонское

Елисаветградское земское реальное училище съ 4-мя параллельными классами занимаетъ домъ, специально выстроенный для него елисаветградскимъ уѣзднымъ земствомъ. Училище находится внѣ центра города, на возвышенномъ мѣстѣ и окружено садомъ. Зданіе сухое, теплое; классы, аудиторіи и кабинеты изобилуютъ свѣжимъ воздухомъ и солнечнымъ свѣтомъ; въ зданіе проведена вода, при чемъ, однако, ощущается недостатокъ въ правильной вентиляціи классныхъ помѣщеній, а въ корридорахъ—солнечнаго свѣта. Имѣется помѣщеніе для домовоі церкви, рекреаціоннаго зала, обширное помѣщеніе для гимнастики отдѣльно отъ зданія училища. Изъ 42.068 р., поступившихъ въ отчетномъ году на содержаніе училища, отпущено елисаветградскимъ уѣзднымъ земствомъ 19.000 р., елисаветградскимъ городскимъ управленіемъ 4.000 р. и 19.068 р.—составляетъ сборъ за право ученія. Израсходовано въ томъ-же году 41.854 р. Учащихъ было 22; учащихся 395, изъ нихъ окончили курсъ 24. Основанное 29 лѣтъ назадъ Елисаветградское реальное училище вполне замѣняетъ правительственное училище такого-же типа; содержится оно главнымъ образомъ на земскія средства. Въ 1901 году елисаветградское уѣздное, а затѣмъ и херсонское губернское земское собраніе постановили ходатайствовать предъ г. министромъ народнаго просвѣщенія о выдачѣ земству субсидіи въ размѣрѣ 10.000 р. въ годъ на содержаніе реального училища, при чемъ земство обязывается освобождать 10.000 р. ежегодно ассигновывать на нужды элементарнаго народнаго образованія.

и Елисаветградское

Резюмируя приведенныя данныя, можно сказать, что многія изъ среднихъ учебныхъ заведеній помѣщаются въ зданіяхъ тѣсныхъ и несмотря на то, что для классовъ отведены самыя просторныя комнаты, онѣ почти сплошь не соотвѣтствуютъ наличному числу учащихся. Тѣснота является естественнымъ послѣдствіемъ переполненія училищъ дѣтьми. Лучше другихъ въ этомъ отношеніи поставлены болѣе крупныя училища г.г. Херсона и Елисаветграда; гигиеническое же состояніе среднихъ учебныхъ заведеній въ небольшихъ городахъ—гораздо хуже. Эти послѣднія, обладая весьма ограниченнымъ бюджетомъ, зачастую помѣщаются въ наемныхъ домахъ и не имѣютъ средствъ улучшить свои помѣщенія. Переполненіе классовъ учащимися, помимо неудобства въ педагогическомъ отношеніи, вредно вліяетъ

Характеристика помѣщеній среднихъ учебныхъ заведеній.

на здоровье дѣтей, вынужденныхъ дышать испорченнымъ воздухомъ вслѣдствіе отсутствія правильной вентиляціи.

Средства содержанія среднихъ учебныхъ заведеній Средства содержанія всѣхъ среднихъ учебныхъ заведеній поступили изъ слѣдующихъ источниковъ:

заведеній.

1. За право ученія	223.178 р. — к.
2. Отъ Государственнаго Казначейства	124.414 „ — „
3. „ городовъ	56.426 „ — „
4. „ земствъ	49.099 „ — „
5. Пожертвованій и другихъ случайныхъ доходовъ	30.324 „ 72 „
6. За содержаніе пансіонеровъ	13.331 „ — „
7. Остатковъ прежнихъ лѣтъ	5.160 „ — „
8. $\frac{0}{0}\frac{0}{0}$ на капиталы	1.838 „ — „
Итого 503.770 р. 72 к.	

Спеціальныя училища: Въ числѣ спеціальныхъ учебныхъ заведеній заключается: два сельско-хозяйственныя училища, одно—II разряда въ г. Херсонѣ (174 учащихся), другое—III разряда, вблизи м. Кривого-Рога (78), одно юнкерское кавалерійское училище, въ г. Елисаветградѣ (330); двѣ учительскія семинаріи: въ г. Херсонѣ (148) и м. Новомъ-Бугѣ (273); два духовныхъ училища, въ городахъ: Херсонѣ (112) и Елисаветградѣ (146); два мореходныхъ училища въ городахъ: Херсонѣ—трехклассное (60) и Бериславѣ одноклассное (26) и одна фельдшерская школа—въ г. Херсонѣ (118).

сельско - хозяйственныя училища: херсонское Херсонское земское сельско-хозяйственное училище расположено за городомъ, среди обширнаго сада, въ зданіяхъ, нарочно для него построенныхъ херсонскимъ губернскимъ земствомъ. Главное зданіе, въ которомъ помѣщаются классы и спальни, вполне отвѣчаетъ гигиеническимъ требованіямъ. Устроенъ артезианскій колодезь, и отъ него проведенъ водопроводъ во всѣ зданія училища. Въ особо-устроенномъ помѣщеніи имѣется два рекреационныхъ зала, чертежная и библіотека—ученическая и фундаментальная, а также залъ для гимнастики и занятія музыкою. Заново отремонтированы въ главномъ зданіи клозеты. Предполагается пристроить особое крыло къ главному зданію съ цѣлью расширенія дортуара, устройство рекреационнаго зала, 3 комнатъ особаго помѣщенія для 3-хъ возрастовъ учащихся, раздѣвальной и теплаго сообщенія со столовою. На содержаніе училища въ отчетномъ году поступило 69.519 руб., въ томъ числѣ: отъ земства 38.714 руб., изъ Государственнаго Казначейства 8.200 руб., платы отъ своекоштныхъ учениковъ 17.085 руб., процентовъ

съ капитала 12 именныхъ стипендій—2.701 руб., на пятилѣтнія прибавки учителямъ—1.715 руб. и разныхъ поступленій 1.104 руб. Израсходовано въ томъ-же году 68.899 руб. Учащихъ было 9, учащихся—174, изъ нихъ окончили курсъ 19.

Криво-Рогская сельско-хозяйственная школа помѣщается въ зданіи, принадлежащемъ губернскому земству. Въ общемъ, помѣщеніе отвѣчаетъ своему назначенію, но нѣсколько тѣсно. На содержаніе школы въ отчетномъ году поступило 30.552 р., въ томъ числѣ: отъ земства—16.969 р., изъ Государственнаго Казначейства—3.509 р., доходовъ съ хозяйства школы—5.336 р., платы за право ученія—2.840 р., разныхъ поступленій 99 руб., остатокъ отъ прошлаго года 1.799 р. Израсходовано 30.292 р. Учащихъ было 5, учащихся 78, изъ нихъ окончили курсъ 8.

и криво-рогское;

Елисаветградское юнкерское кавалерійское училище помѣщается въ зданіи, принадлежащемъ военно-инженерному вѣдомству и удовлетворяющемъ всѣмъ требованіямъ общей и школьной гигиены. На содержаніе училища въ отчетномъ году поступило всего 254.123 руб., а именно: изъ Государственнаго Казначейства—253.779 руб. и отъ Губернскаго распорядительнаго Комитета 344 руб. Израсходовано 242.093 р. Учащихъ было 38, учащихся 330 (военно-училищнаго курса 276 и юнкерскаго 54); окончили курсъ военно-училищнаго курса 74.

юнкерское училище;

Херсонская учительская семинарія помѣщается въ собственномъ зданіи, ветхомъ и мало приспособленномъ къ школьнымъ требованіямъ. Хотя помѣщеніе сухое, и солнечнаго свѣта въ немъ достаточно, но классныя комнаты тѣсны для ежегодно возрастающаго числа учащихся; въ виду этого предполагается приступить къ расширенію зданія, когда будутъ изысканы средства для этого. При семинаріи разводится плодовая садъ и тутовая плантація для занятій шелководствомъ. На содержаніе семинаріи и начальнаго училища при ней ассигновано въ отчетномъ учебномъ году 27.579 р., въ томъ числѣ: изъ Государственнаго Казначейства 21.509 р., пожертвованій 5.070 р. и отъ земства 1.000 руб. Израсходовано 22.866 р. Учащихъ было 9, учащихся 148, изъ нихъ окончили курсъ 29.

**учительскія семина-
наріи: херсонская**

Ново-Бугская 4-хъ классная учительская семинарія помѣщается въ собственныхъ четырехъ одноэтажныхъ домахъ. Зданія эти прежде служили помѣщеніемъ для госпиталя и плохо приспособлены къ нынѣшней своей цѣли: хотя классныя комнаты высоки и сухи, но всѣ окнами обращены на сѣверъ, и лучи солнца никогда не проникаютъ въ классы. Вентиляція производится черезъ форточки и печи; клозеты находятся внѣ зданія; водопровода нѣтъ; имѣется залъ для гимнастики; рекреаціоннаго зала нѣтъ за недостаткомъ помѣщенія. Средства содержанія семинаріи за отчетный годъ—24.793 р. 39 к.—поступили изъ слѣдующихъ источниковъ: изъ Государственнаго Казначейства—24.753 руб. 74 к. и остатокъ отъ прошлаго года 39 р. 65 к. Израсходовано въ томъ-же году 24.458 руб. 39 к. Учащихъ было 12, учащихся 273, изъ нихъ окончили курсъ 17.

и ново-бугская;

Херсонское мужское духовное училище помѣщается въ зданіи, принадлежащемъ духовенству мѣстнаго училищнаго округа. Зданіе приспособлено къ требованіямъ школьной гигиены; между прочимъ, при училищѣ имѣется баня, рекреаціонный залъ, отдѣльныя спальни для 95 учениковъ и больница съ отдѣленіемъ для инфекціонныхъ бользней. Въ отчетномъ году на содержаніе училища поступило 71.512 руб., а именно: церковныхъ 9.173 р., за содержаніе пансіонеровъ—

**духовныя училища:
херсонское**

7.909 р., синодальныхъ суммъ—8.124 р., сбора за право ученія—555 р., стипендій и случайныхъ поступленій—787 р. и изъ обще-епархіальной кассы на построеніе училищнаго зданія 44.964 р. Израсходовано 27.720 р. Учащихъ было 11, учащихся 112, изъ нихъ окончили курсъ 11.

и елисаветградское: Елисаветградское мужское духовное училище помѣщается въ зданіи, принадлежащемъ духовенству мѣстнаго училищнаго округа, соотвѣтствующемъ гигиеническимъ требованіямъ. На содержаніе училища въ отчетномъ году поступило 56.543 руб., въ томъ числѣ: отъ духовенства мѣстнаго округа 16.807 р., за содержаніе пансіонеровъ—13.389 руб., синодальныхъ суммъ—9.264 руб., сбора за право ученія—840 руб., случайныхъ доходовъ—1.315 руб. и остатокъ отъ прежнихъ лѣтъ 14.928 р. Израсходовано 45.278 руб. Учащихъ было 9, учащихся 146, изъ нихъ окончили курсъ 16.

мореходные классы:
херсонскіе Херсонскіе мореходные Императора Александра II трехразрядные классы, переименованные со второй половины отчетнаго года въ мореходное училище малаго плаванія, помѣщаются въ собственномъ зданіи. Классныя комнаты сухи, свѣтлы и просторны, но при зданіи нѣтъ квартиръ для училищнаго начальства. На содержаніе училища въ отчетномъ году ассигновано 5.605 р., въ томъ числѣ изъ Государственнаго Казначейства—2.000 р., отъ херсонскаго городского управленія—1.605 руб. отъ херсонскаго губернскаго земства—1.000 р. и изъ специальныхъ средствъ Министерства Финансовъ 1.000 руб. Израсходовано въ отчетномъ году 5.605 р. Учащихъ было 6, учащихся 60, изъ нихъ окончили курсъ 11.

и бериславскій: Бериславскій мореходный классъ 1 разряда занимаетъ наемную, за 250 р. въ годъ, квартиру; помѣщеніе пригодное. На содержаніе училища въ отчетномъ году было ассигновано 1.592 р.: изъ Государственнаго Казначейства—1.000 руб., отъ Бериславскаго городского управленія—372 р. и сбереженій—220 руб. Израсходовано 1.334 руб. Учащихъ было 3, учащихся 26, изъ нихъ окончили курсъ 4.

херсонская фельдшерская школа. Херсонская земская фельдшерская школа занимаетъ, по числу классовъ, четыре комнаты въ зданіи богоугодныхъ заведеній. Помѣщеніе для школьныхъ надобностей тѣсно. Школа содержится исключительно на средства херсонскаго губернскаго земства, коимъ на 1903 годъ было ассигновано 7.585 руб. Израсходовано въ томъ же году—6.790 руб. Учащихъ было 14, учащихся—118, изъ нихъ окончили курсъ 28.

Характеристика помѣщеній Подводя итогъ сказанному о специальныхъ учебныхъ заведеніяхъ, можно видѣть, что въ отношеніи помѣщеній почти всѣ они, за исключеніемъ двухъ учительскихъ семинарій и, отчасти, фельдшерской школы, находятся въ болѣе благоприятныхъ условіяхъ, чѣмъ среднія учебныя заведенія.

и источники доходовъ специальныхъ учебныхъ заведеній. Денежныя средства на содержаніе всѣхъ специальныхъ учебныхъ заведеній поступили въ отчетномъ году:

1. Отъ Государственнаго Казначейства	314.750 р. 74 к.
2. „ духовенства и церквей	70.944 „
3. „ земства	65.268 „
4. „ сбора за право ученія	21.320 „
5. За содержаніе пансіонеровъ	21.298 „
6. „ Св. Синода	17.388 „
7. Остатковъ прежнихъ лѣтъ	16.986 „ 65 к.
8. Пожертвованій и другихъ случайныхъ доходовъ	11.434 „
9. Доходовъ отъ хозяйствъ училищъ	5.336 „
10. %%% съ капиталовъ	2.701 „
11. Отъ городовъ	1.977 „

Итого 549.403 р. 39 к.

Распределение по вѣроисповѣданіямъ и сословіямъ учащихся въ каждомъ изъ среднихъ и специальныхъ учебныхъ заведеній показываетъ слѣдующая таблица:

Распределение учащихся въ среднихъ и специальныхъ учебныхъ заведеніяхъ по вѣроисповѣданіямъ и сословіямъ.

	Православныхъ.	Р.-Католиковъ.	Ев.-Лютеранъ.	Иудеевъ.	Караймовъ.	Прочихъ исповѣданій.	Дворянъ и дѣтей чиновниковъ.	Дѣтей духовенства.	Дѣтей военно-служащихъ.	Городскихъ сословій.	Сельскихъ сословій.	Иностранно-подданныхъ.
Мужскія гимназіи:												
Херсонская	285	6	9	44	15	—	189	18	7	129	15	1
Елисаветградская	270	20	16	39	4	—	133	23	19	135	32	7
Анапьевская	318	51	10	43	—	1	153	42	25	145	51	7
Итого	873	77	35	126	19	1	475	83	51	409	98	15
Женскія гимназіи:												
Вознесенская	117	3	13	97	—	—	31	14	4	153	23	5
Херсонская I-я	373	5	16	196	12	—	184	22	—	364	22	10
Херсонская II-я	340	5	1	128	2	1	194	11	29	225	17	1
Елисаветградская	345	17	9	304	8	—	129	28	39	439	42	6
Анапьевская	237	19	4	77	—	—	90	25	20	179	21	2
Тираспольская	139	7	—	67	—	3	42	7	15	137	12	2
Итого	1551	56	43	869	22	4	671	107	107	1497	137	26
Мужскія прогимназіи:												
Херсонская	96	2	5	14	3	—	27	3	2	73	13	2
Тираспольская	47	6	5	53	—	—	26	2	—	78	5	—
Вознесенская	115	15	9	15	—	2	32	2	3	91	26	2
Итого	258	23	19	82	3	2	85	7	5	242	44	4
Женскія прогимназіи:												
Александрійская	144	2	—	96	—	—	38	8	—	191	5	—
Бобринецкая	99	—	2	106	—	—	27	6	—	147	27	—
Итого	243	2	2	202	—	—	65	14	—	338	32	—
Реальныя училища:												
Херсонское	220	6	9	31	1	3	84	9	—	130	40	7
Елисаветградское	291	36	18	50	—	—	75	11	18	222	60	9
Итого	511	42	27	81	1	3	159	20	18	352	100	16
Земледѣльческія училища:												
Херсонское	149	11	6	8	—	—	31	7	5	68	59	4
Криво-Рогское	77	1	—	—	—	—	2	—	—	—	76	—
Итого	226	12	6	8	—	—	33	7	5	68	135	4
Елисаветградское юнкерское училище	270	27	21	—	—	12	159	12	132	23	3	1
Учительскія семинаріи (съ начальными школами при нихъ):												
Херсонская	140	1	7	—	—	—	11	6	—	43	76	12
Ново-Бугская	256	—	2	15	—	—	2	9	22	79	160	1
Итого	396	1	9	15	—	—	13	15	22	122	236	13
Духовныя училища:												
Херсонское	112	—	—	—	—	—	7	92	2	8	3	—
Елисаветградское	146	—	—	—	—	—	2	133	1	4	6	—
Итого	258	—	—	—	—	—	9	225	3	12	9	—
Мореходныя училища:												
Херсонское	51	6	1	2	—	—	16	—	7	30	7	—
Бериславское	26	—	—	—	—	—	2	—	—	24	—	—
Итого	77	6	1	2	—	—	18	—	7	54	7	—
Херсонская фельдшерская школа	93	6	—	17	—	2	4	5	4	66	39	—
Всего	4756	252	163	1402	45	24	1691	495	354	3183	840	79
	6642.						6642.					

Начальные школы: Всѣхъ начальныхъ школъ въ отчетномъ году въ губерніи, безъ Одесскаго и Николаевскаго градоначальствъ, насчитывалось 1.587 (кромѣ хедеровъ, число которыхъ достигало до 358)—больше чѣмъ въ 1902 году на 12 школъ. Во всѣхъ школахъ, кромѣ хедеровъ, обучалось 123.656 учащихся обоюга пола: 89.728 мальчиковъ и 33.928 дѣвочекъ. Сравнительно съ предшествующимъ годомъ число учащихся мальчиковъ увеличилось на 5.403, дѣвочекъ уменьшилось на 630. Средній составъ сотни учащихся: 73 м. 27 д.

подвѣдомственные дирекціи народныхъ училищъ Въ числѣ 1.587 начальныхъ школъ въ вѣдѣніи дирекціи народныхъ училищъ находилось 965, больше чѣмъ въ предшествовавшемъ году на 45. Учащихся было 91.191—больше чѣмъ въ 1902 году на 5.540; мальчиковъ въ этихъ училищахъ было 67.266, дѣвочекъ 23.925, первыхъ больше, чѣмъ въ предшествовавшемъ году на 5.714, а вторыхъ меньше на 174.

и епархіальному совѣту. Въ вѣдѣніи епархіальнаго училищнаго совѣта было 622 церковныхъ школъ (въ томъ числѣ 336 церковно-приходскихъ и 286 школъ грамоты), меньше чѣмъ въ предшествовавшемъ году на 33. Во всѣхъ церковныхъ школахъ въ 1903 г. обучалось 32.465 дѣтей, меньше чѣмъ въ прошломъ году на 767, мальчиковъ было 22.462, дѣвочекъ—10.003. Число учащихся мальчиковъ уменьшилось сравнительно съ прошлымъ годомъ на 311, дѣвочекъ на 456.

Группы школъ, подвѣдомственныхъ дирекціи Подвѣдомственные дирекціи 965 училищъ дѣлятся на слѣдующія группы:

	Учащихся	
	м.	д.
17 городскихъ училищъ, по положенію 1872 г.	2.599	—
51 двукласныхъ городскихъ, приходскихъ и сельскихъ министерскихъ	6.559	1.925
41 однокласныхъ городскихъ и сельскихъ министерскихъ	3.100	493
563 городскихъ и сельскихъ училищъ, подвѣдомственныхъ училищнымъ совѣтамъ	44.626	12.537
3 центральныхъ училища въ бывшихъ нѣмецкихъ колоніяхъ	171	—
146 нѣмецкихъ церковно-приходскихъ школъ	6.106	5.655
76 частныхъ училищъ (безъ хедеровъ)	2.496	2.432
14 воскресныхъ школъ	126	520
49 вечернихъ курсовъ для взрослыхъ	1.248	—
5 субботнихъ школъ	235	363

и средства ихъ содержанія. На содержаніе всѣхъ этихъ училищъ, кромѣ воскресныхъ и субботнихъ школъ и школъ состоящихъ въ вѣдѣніи епархіальнаго училищнаго совѣта, въ отчетномъ году поступило 1.032.090 р., изъ слѣдующихъ источниковъ:

1. Отъ земства	423.456 р.
2. Отъ городскихъ обществъ	192.116 „
3. Отъ волостей и сельскихъ обществъ	183.135 „
4. Изъ Государственнаго Казначейства	114.735 „
5. Платы за ученіе	76.175 „
6. Пожертвованія	32.805 „
7. Процентовъ съ капиталовъ	9.668 „
Итого	1.032.090 р.
Изъ этой суммы въ отчетномъ году израсходовано	974.498 „
Въ томъ числѣ на книги и учебныя пособія	36.294 „

Число преподавателей и распределеніе ихъ по вѣроисповѣданіямъ и сословіямъ. Къ 1 января 1904 г. въ учебныхъ заведеніяхъ, подвѣдомственныхъ дирекціи, было 4.143 учителей и учительницъ. Всѣ учащіе по вѣроисповѣданіямъ распредѣлялись такъ: православныхъ—2.939, протестантовъ 145, римско-католиковъ—104 и прочихъ исповѣданій—955. Въ числѣ 4.143 учащихся было: дворянъ и чиновниковъ—356, духовнаго званія—802, городскихъ сословій—2.329 и прочихъ сословій—656.

По получаемому вознагражденію учащіе распредѣлялись такимъ образомъ: бесплатно обучали 376 лицъ, получали вознагражденіе 3.767 лицъ; изъ нихъ: менѣе 50 руб.—51, отъ 50 до 100 р.—489, отъ 100 до 150 руб.—137, отъ 150 до 200 руб.—182, отъ 200 до 300 руб.—843, 300 руб. и свѣше получали—2.065 лицъ.

Вознагражденіе преподавателей

Изъ числа учителей и учительницъ 2.212 лицъ окончили курсъ въ учительскихъ семинаріяхъ и вообще получили спеціальную подготовку, 1.737 окончили курсъ въ среднихъ и низшихъ учебныхъ заведеніяхъ, 145 окончили курсъ высшихъ учебныхъ заведеній и 49 лицъ не имѣло образовательнаго ценза. Лучшій контингентъ учащихъ въ сельскихъ училищахъ даютъ учительскія семинаріи и женскія гимназіи.

и ихъ образовательный цензь.

Внося въ крестьянскую среду грамотность, школы посильно содѣйствуетъ и распространенію въ той же средѣ прикладныхъ знаний, давая ихъ своимъ питомцамъ. Для распространенія этихъ знаний въ 1903 году въ губерніи при нѣкоторыхъ учебныхъ заведеніяхъ дирекціи существовали слѣдующія учрежденія: 193 ремесленныхъ и рукодѣльныхъ классовъ, 21 классъ ручного труда, 43 практическихъ курсовъ огородничества, 48—садоводства, 8 практическихъ курсовъ пчеловодства и 4—шелководства.

Учрежденія для распространенія прикладныхъ знаний;

Религіозно-нравственныя собесѣдованія въ отчетномъ году велись въ 28 пунктахъ (въ 1902 г. въ 25), всѣхъ собесѣдованій было 225 при 18.965 посѣтителяхъ, въ томъ числѣ 12.348 м. и 6.617 ж.

религіозно-нравственные собесѣдованія;

Народныя чтенія велись въ 229 пунктахъ, чтеній было 3.142, на коихъ присутствовало 278.490 м. и 143.500 ж., всего 421.990 человекъ.

народныя чтенія;

Воскресныхъ школъ было 14. Въ нихъ состояло: 4 завѣдующихъ, 12 законоучителей, 30 учителей, 63 учительницъ и 5 учителей пѣнія, всего 104 учащихъ лицъ; учащихся было 646 (126 м. и 520 ж.).

воскресныя школы;

На содержаніе воскресныхъ школъ поступило: отъ земства 852 р., отъ городскихъ обществъ 2.300 р. и пожертвованій 150 р.

Занятія въ воскресныхъ школахъ велись по программамъ народныхъ училищъ 1897 года; учащіеся, принадлежащіе къ разнымъ возрастамъ (отъ 12 до 40 лѣтъ), занимаются усердно и не только научаются грамотѣ, но и усваиваютъ главнѣйшія свѣдѣнія изъ исторіи и географіи отечества.

Субботныхъ школъ было 5. Въ нихъ учащихся состояло 52 (16 м. и 36 ж.); учащихся—598 (235 м. и 363 ж.), школы эти содержались на единовременныя пожертвованія, коихъ поступило 425 р. Занятія велись по программамъ народныхъ училищъ 1897 г.

субботнія школы;

Вечернихъ и повторительныхъ курсовъ было 49 съ 1.248 учащимися.

вечернія занятія для взрослыхъ;

Бесплатныхъ народныхъ библиотекъ-читаленъ было 60, посѣтителями коихъ было 25.680 человекъ, сдѣлано ими 180.900 посѣщеній.

читальни, народныя библіотеки

Книжныхъ складовъ состояло 8 съ 62 отдѣленіями. Въ отчетномъ году продано книгъ на 35.824 руб.

и земскіе книжные склады.

Бесплатныя народныя библиотеки-читальни и книжные склады служили прямымъ цѣлямъ народнаго образованія.

Дѣятельность по народному образованію земствъ, городскихъ и сельскихъ обществъ и частныхъ лицъ.

Дѣятельность по народному образованію земствъ, городскихъ и сельскихъ обществъ и частныхъ лицъ выразилась въ 1903 году въ слѣдующихъ фактахъ:

Херсонское губернское земское собраніе ассигновало на устройство курсовъ ручного труда и корзиноплетенія въ г.г. Херсонъ и Тирасполь—1.350 руб.

То-же земство постановленіемъ очередной сессіи 1903 года приняло участіе, начиная съ 1905 г. въ содержаніи начальныхъ училищъ въ размѣрѣ $\frac{1}{3}$ расходовъ.

Херсонское городское управленіе дало средства на открытіе въ предмѣстьѣ г. Херсона „Мельницы“ начальнаго народного училища и на устройство праздника древонасажденія для учащихся въ городскихъ начальныхъ училищахъ ассигновало до 1.200 руб.

Тираспольское уѣздное земство передало въ вѣдѣніе Министерства Народнаго Просвѣщенія (для Кошницкаго двукласнаго министерскаго училища) два весьма просторныхъ и удобныхъ каменныхъ зданія, стоимостью въ 15.000 руб., дало средства на содержаніе еще одного начальнаго училища (въ с. Ново-Александровкѣ), построило для него хорошее зданіе, стоимостью въ 4.500 р. и ассигновало средства на устройство учительскаго съѣзда въ г. Тирасполь.

Катаржинское сельское общество ассигновало средства на содержаніе 6-го преподавателя въ мѣстномъ двукласномъ министерскомъ училищѣ, для параллельнаго I-го отдѣленія.

Карагаишское сельское общество ассигновало 1.200 руб. на постройку зданія для мѣстнаго двукласнаго министерскаго училища.

Управленіе юго-западныхъ желѣзныхъ дорогъ дало средства на открытіе министерскаго однокласнаго училища на ст. Веселый-Куть.

Одесское земство построило зданіе для Ново-Александровскаго (Арнаутскаго) земскаго училища, стоимостью въ 8.000 руб. и для Граденицкаго № 2—стоимостью въ 5.000 р. и дало средства на открытіе и содержаніе 2-го начальнаго училища въ с. Граденицѣ.

Эльзасское сельское общество приняло участіе въ содержаніи открытаго въ отчетномъ году въ с. Эльзасѣ двукласнаго министерскаго училища, ассигновавъ на этотъ предметъ 1.045 руб. въ пособіе казнѣ.

Изъ отдѣльныхъ лицъ обращаютъ на себя вниманіе полезной дѣятельностью почетные блюстители двукласныхъ министерскихъ училищъ: Петровъ-Фроловаго—И. И. Антоновичъ, Гроссуловскаго—В. И. Гроссуль-Толстой, Слободзейскаго—П. И. Кухта, попечитель Корсунцовскаго сельскаго начальнаго училища М. Ѳ. Лузановъ, членъ Одесской уѣздной земской управы С. В. Красильниковъ, смотритель Воробьевскаго нѣмецкаго церковно-приходскаго училища Келлеръ и Овидіопольскій городской голова Ѳ. К. Шикуновъ.

Сверхъ этихъ лицъ, какъ и въ прошломъ году, выдающуюся заботливость къ училищамъ обнаружили: Тираспольскій городской голова С. П. Тимченко, Григоріопольскій городской голова Г. В. Ерамишанцевъ, предсѣдатель Тираспольской земской управы Г. Е. Карузо и члены этой управы: В. И. Антоновичъ и Б. Ѳ. Никитинъ.

Александрійское уѣздное земство, кромѣ ежегоднаго отпуска 68.095 руб. на содержаніе училищъ, въ отчетномъ году израсходовало: 17.401 руб. 43 к. на постройку новыхъ школъ и ремонтъ ста-

рыхъ; 3.624 руб., на преподаваніе дополнительныхъ предметовъ; 722 руб. 76 к. на внѣшкольное образованіе и 5.220 руб. на пополненіе библиотекъ и учебныхъ пособій.

Александрійская городская дума ассигновала 600 руб. на содержаніе вновь открытаго 2-го приходскаго училища.

Ново-Прагское упрощенное управленіе отпустило 500 руб. на расширеніе помѣщенія Ново-Прагскаго приходскаго училища.

Аджамское, Петровское, Знаменское, Табурищенское и Красно-Каменское сельскія общества ассигновали по 1.500 руб. на постройку зданій для предположенныхъ къ открытію у нихъ двуклассныхъ министерскихъ училищъ.

Одесское земство, заботясь о правильной постановкѣ пѣнія, израсходовало 3.320 руб. на вознагражденіе за преподаваніе пѣнія и 2.179 руб. на приобрѣтеніе классной мебели; 1.823 руб. на оборудованіе народныхъ чтеній и библиотекъ-читаленъ и 1.000 руб. на повторительные курсы и вечернія занятія.

Ананьевская городская дума ассигновала къ ежегодному отпуску на содержаніе женскаго приходскаго училища съ руководѣльнымъ классомъ при немъ въ г. Ананьевѣ—500 руб.

Ананьевское земское собраніе ассигновало 1.000 руб. на устройство педагогическихъ курсовъ въ 1904 году для земскихъ учителей; то же собраніе постановило уступить министерству народнаго просвѣщенія 3 лучшихъ помѣщенія своихъ училищъ. Изъ средствъ Ананьевскаго земства были выданы командировочныя деньги учителямъ земскихъ училищъ на поѣздку на курсы ручного труда, корзиноплетенія и сельско-хозяйственные, въ размѣрѣ 375 руб.

Ананьевское отдѣленіе попечительства о народной трезвости отпустило въ распоряженіе инспекціи 150 руб. на приобрѣтеніе волшебнаго фонаря и картинъ къ нему для народныхъ чтеній при Березовскомъ двуклассномъ городскомъ училищѣ.

Почетная блюстительница Исаевского однокласснаго министерскаго училища Е. В. Курись пожертвовала на ремонтъ помѣщенія названнаго училища 778 руб. Почетный блюститель Дмитріевскаго такогосже училища В. В. Вахтенъ для той-же нужды названнаго училища—80 руб. Почетная блюстительница Любашевскаго однокласснаго министерскаго училища М. И. Любинская наняла дополнительное помѣщеніе для названнаго училища за 30 руб. въ годъ и общааетъ жертвовать эту сумму до постройки новаго помѣщенія для Любашевскаго училища.

Землевладѣлецъ Казариновъ далъ подѣ помѣщеніе земскаго училища въ д. Лидіевкѣ вполне приспособленное помѣщеніе. Учитель Харлампій Паерели далъ помѣщеніе для училища въ дер. Ново-Андреевкѣ.

Министерство Земледѣлія и Государственныхъ имуществъ приняло на себя содержаніе педагогическаго персонала еврейскихъ колониальныхъ школъ и библиотекъ, передавъ въ то же время эти школы въ вѣдѣніе Министерства Народнаго Просвѣщенія со всѣмъ имуществомъ сихъ школъ. Содержаніе учащихся увеличено въ сравненіи съ предыдущими годами: завѣдующему 445 руб., вторымъ учителямъ по 370 руб. при квартирѣ натурой.

Херсонское уѣздное земство устроило на свои средства сѣздъ учащихся уѣзда и отпустило 3.000 руб. въ безъ-^осуду Александровскому сельскому обществу на постройку школьнаго зданія.

Управление Екатерининской желѣзной дороги (казенной) преобразовало въ отчетномъ году одно-классное министерское училище при станціи „Долгинцево“ въ двухклассное.

Александровское сельское общество выстроило при помощи земства зданіе для школы, израсходовавъ на это 3.000 руб.

Попечитель Широкобалковского городского училища, купецъ 2-й гильдіи П. М. Стояновъ пожертвовалъ 45 руб. для устройства горячихъ завтраковъ учащимся. Онъ же, состоя почетнымъ блюстителемъ Божоявленскаго двухкласснаго министерскаго училища, пожертвовалъ 150 руб. на ремонтъ зданія училища, постройку погреба и палисадника по фасаду зданія училища.

Землевладѣлецъ графъ И. В. Стенбокъ-Ферморъ по-прежнему 9-й годъ содержалъ въ своей экономіи „Кодымо“ на собственные средства начальное училище на 60 учащихся.

Землевладѣлецъ графъ В. В. Стенбокъ-Ферморъ, состоя 8 лѣтъ почетнымъ блюстителемъ Троицкаго министерскаго училища, произвелъ на свои средства ремонтъ зданія училища (окраску крыши, штукатурку стѣнъ и потолка).

Землевладѣлецъ дворянинъ Л. К. Яновскій по-прежнему содержитъ 10-й годъ на свои средства въ своей экономіи „Ново-Николаевкѣ“ одно-классное училище при 32 учащихся.

Попечительница Песковскаго земскаго училища землевладѣлица дворянка Е. Треберъ пожертвовала 100 руб. на нужды училища.

Попечитель Криворогскаго земскаго училища горный инженеръ М. Ф. Шимановскій пожертвовалъ 275 руб. на устройство елки для учащихся.

Попечитель Богдановскаго земскаго училища землевладѣлецъ дворянинъ Г. И. Кранцфельдъ произвелъ на свои средства ремонтъ зданія училища и изгороди.

Инженеръ путей сообщенія А. В. Верховскій пожертвовалъ для библіотеки Широковскаго 1-го училища книгъ на 10 р. 33 к.

Попечитель еврейской школы въ колоніи Доброй Х. Левенштейнъ пожертвовалъ 25 руб. на нужды училища.

Праздники древо-насажденія.

Въ отчетномъ году, по примѣру прошлыхъ лѣтъ, въ Херсонской дирекціи устраивались праздники древонасажденія.

Праздники были устроены при 72 училищахъ, причемъ посажено было 9.892 деревьевъ и кустовъ. Для посадки брались породы какъ лѣсныхъ, такъ и фруктовыхъ деревьевъ. Мѣстомъ посадки служили, по преимуществу, участки, отведенные для школьныхъ садовъ; при отсутствіи же таковыхъ, посадки производились на мѣстахъ, отведенныхъ для общественныхъ насажденій. Заготовленіе ямокъ производилось заблаговременно учениками, подъ руководствомъ учителей; заблаговременно же учащіеся были ознакомлены съ пользой древонасажденія, приемами посадки и ухода за деревьями.

Празднества повсемѣстно начинались молебномъ съ водосвятиемъ и окропленіемъ деревьевъ св. водою, послѣ чего производилась подъ руководствомъ преподавателей посадка, а затѣмъ учащіеся исполняли патріотическіе гимны и пѣсни и получали лакомства, на покупку которыхъ отпускались средства какъ городскими общественными управленіями, такъ и попечителями школъ. Учащіеся настолько увлекались посадкою, что о принужденіи не могло быть и рѣчи. Среди родителей и вообще взрослога населенія праздники древонасажденія вызывали полное сочувствіе.

Дальнѣйшій уходъ за посаженными деревьями былъ порученъ ученикамъ, принимавшимъ участіе въ посадкѣ.

Такимъ образомъ, дѣло народнаго образованія въ Херсонской губерніи идетъ удовлетворительно и постепенно расширяется, встрѣчая сочувствіе какъ со стороны населенія и частныхъ лицъ, такъ и со стороны учреждений, на которыхъ лежитъ обязанность заботиться о развитіи и лучшей постановкѣ народнаго образованія.

Въ 1903 году православныхъ церковныхъ школъ въ Херсонской губерніи, безъ Одесскаго и Николаевскаго градоначальствъ, числилось 622 (въ томъ числѣ 336 церковно-приходскихъ школъ и 286 школъ грамотности).

Число школъ и учащихся въ нихъ такъ распредѣлялись въ отчетномъ году по уѣздамъ:

		Число школъ.	Число учащихся		
			м.	д.	об. п.
Александрійскій	{ церк.-прих.	67	3.786	1.248	5.034
	{ шк. грам.	58	1.850	421	2.271
Ананьевскій	{ церк.-прих.	36	1.552	431	1.983
	{ шк. грам.	47	1.131	401	1.532
Елисаветградскій	{ церк.-прих.	68	3.227	1.246	4.473
	{ шк. грам.	85	2.844	1.126	3.970
Одесскій	{ церк.-прих.	40	956	655	1.611
	{ шк. грам.	20	385	237	622
Тираспольскій	{ церк.-прих.	40	1.578	803	2.381
	{ шк. грам.	12	395	113	508
Херсонскій	{ церк.-прих.	85	3.361	2.414	5.775
	{ шк. грам.	64	1.397	908	2.305
Вся губернія	{ церк.-прих.	336	14.460	6.797	21.257
	{ шк. грам.	286	8.002	3.206	11.208
Всего		622	22.462	10.003	32.465

Общій выводъ.

Православныя церковныя школы.

Распредѣленіе по уѣздамъ церковныхъ школъ и учащихся въ нихъ.

Какъ видно изъ сопоставленія чиселъ учащихся по поламъ, въ каждой сотнѣ ихъ заключается, среднимъ числомъ, 69 мальчиковъ и 31 дѣвочка.

Дѣленіе учащихся по поламъ.

Средства содержанія всѣхъ 622-хъ церковныхъ школъ въ отчетномъ году поступили изъ слѣдующихъ источниковъ:

Средства содержанія и средніе выводы.

1. Отъ Государственнаго Казначейства	104.356 руб.
2. „ пожертвованій попечителей школъ и частн.лицъ	28.920 „
3. „ церковныхъ суммъ	17.552 „
4. „ сельскихъ обществъ	13.858 „
5. „ городскихъ управленій	6.676 „
6. „ земства	4.775 „
7. „ платы за ученіе	3.131 „

Итого 179.268 руб.

Израсходовано 172.994 руб. Въ среднемъ выводѣ на одну школу приходится 278 руб. 10 коп., а на одного учащагося 5 руб. 33 коп. Въ 1902 году на одну школу приходилось 290 руб. 50 коп., а на учащагося 5 руб. 75 коп.

Какъ видно изъ суммы общаго расхода на начальныя церковныя школы губерніи, на Государственное Казначейство падаетъ только 104.356 руб., такъ что 40 %-ми бюджета церковная школа обязана

Пожертвованія на церковныя школы.

матеріальной поддержкѣ мѣстнаго населенія, земства и городовъ. Изъ отдѣльныхъ болѣе или менѣе крупныхъ пожертвованій можно упомянуть:

По Александрійскому уѣзду: попечитель Ивановской, Комбурлеевской и Омельницкой школъ графъ М. М. Толстой пожертвовалъ 840 руб. (на жалованье учителямъ сихъ школъ); попечитель Байдаковской школы М. Байдакъ—100 руб. (на жалованье учителю); попечитель Новгородковской второклассной школы І. А. Бужинскій—300 руб., попечитель образцовой школы при Новгородковской школѣ П. Ткаченко—103 руб., купецъ А. Умѣстный выстроилъ кирпичное зданіе для Майковской школы, стоимостью до 1.200 руб.

По Ананьевскому уѣзду: крестьяниномъ с. Липецкаго К. Ѳ. Фаатцемъ въ с. Счастливкѣ и крестьянами с. Гандрабуръ отведены для школъ безвозмездно участки земли.

По Елисаветградскому уѣзду: Земскій Начальникъ Н. Ѳ. Долинскій пожертвовалъ 300 руб.

По Одесскому уѣзду: дворянинъ Балинъ пожертвовалъ 100 руб. для образованія капитала, на % съ коего должно быть ведено преподаваніе ручнаго труда въ церковно-приходской школѣ при с. Ильинкѣ.

По Херсонскому уѣзду: попечитель Калужской школы Фальць отремонтировалъ на свои средства зданіе школы на сумму около 160 руб., сдѣланы значительныя пожертвованія на постройку и перестройку зданій попечителями Ингульской, Привольнянской и Ново-Александровской школъ и сельскими обществами Ингульскимъ и Ново-Криворогскимъ.

Учащіе

Всѣхъ учащихся въ отчетномъ году было 764 (членовъ причта 182 и 582 свѣтскихъ учителей и учительницъ).

и образовательный ихъ цензъ.

По образованію всѣ свѣтскіе учителя и учительницы церковно-приходскихъ школъ и школъ грамотности дѣлятся слѣдующимъ образомъ: со среднимъ образованіемъ—139, имѣющихъ свидѣтельства на званіе учителя—227 и не имѣющихъ свидѣтельствъ—216. Наибольшая часть послѣдней группы учителей безъ надлежащаго образовательнаго ценза приходится на школы грамоты, что объясняется недостаточностью вознагражденія учителей сихъ школъ (180 руб. для правоспособнаго учителя); недостаточность же вознагражденія обусловливается ограниченностью средствъ, отпускаемыхъ въ распоряженіе Епархіальнаго Училищнаго Совѣта.

Урегулированіе дѣла вознагражденія учителей церковныхъ школъ.

Для урегулированія дѣла вознагражденія учителей церковныхъ школъ, Херсонскимъ Епархіальнымъ училищнымъ Совѣтомъ введены были съ 1902 г. нормальные оклады въ соображеніи съ разрядомъ школъ и образовательнымъ цензомъ учащихся, каковыя въ 1903 г. строго примѣнялись во всѣхъ уѣздныхъ отдѣленіяхъ Совѣта. Оклады эти слѣдующіе:

1) Для учителей двуклассныхъ школъ: а) свѣтскихъ: съ среднимъ образованіемъ—360 р., имѣющихъ учительское свидѣтельство—300 р., б) членовъ причта: соотвѣтственно—100 р. и 75 р.

2) Для учителей одноклассныхъ школъ: а) свѣтскихъ: съ среднимъ образованіемъ—300 руб., имѣющихъ свидѣтельство—240 руб., не имѣющихъ свидѣтельства—180 руб., б) членовъ причта: соотвѣтственно—100 руб., 75 руб. и 50 руб.

3) Для учителей школъ грамоты: а) свѣтскихъ: съ средн. образ. или имѣющихъ свидѣтельство—180 руб., не имѣющихъ свидѣтельства—120 р., б) членовъ причта: соотвѣтственно 60 р. и 40 р.

Завѣдываніе школами лежало на приходскихъ священникахъ, которые несли въ то-же время (за немногими исключеніями) и обязанности законоучителей; трудъ священниковъ—завѣдующихъ и законоучителей—безвозмездный.

Завѣдываніе и преподавательская дѣятельность священниковъ.

Воскресныя и праздничныя чтенія, религіознаго и историческаго содержанія, велись при 112 школахъ; всѣхъ чтеній было 1.399, нѣкоторыя сопровождались тѣневыми картинами.

Воскресныя и праздничныя чтенія.

Изъ прикладныхъ знаній преподавалось только рукодѣліе—въ 57 школахъ, преимущественно въ специальныхъ женскихъ; въ 1 школѣ (Коренихской, Одесскаго уѣзда) преподавалось переплетное мастерство.

Прикладныя занятія.

Изъ 622-хъ школъ 330 имѣли собственныя или постоянныя вполне приспособленныя помѣщенія; остальные помѣщались въ церковныхъ домахъ и сторожкахъ, въ зданіяхъ волостныхъ и сельскихъ правленій, въ отводимыхъ бесплатно въ домахъ частныхъ лицъ и наконецъ, въ наемныхъ зданіяхъ (за плату въ большинствѣ случаевъ въ 20—40 р.). Наемныя зданія почти всегда мало удовлетворительны, но и такія, особенно въ бѣдныхъ деревняхъ, прискиваются съ большимъ трудомъ. Епархіальнымъ училищнымъ Совѣтомъ и въ отчетномъ году, какъ всегда, прилагались заботы къ увеличенію числа собственныхъ школьныхъ зданій. Къ сожалѣнію, средства, отпускаемыя изъ Государственнаго Казначейства, могутъ покрыть лишь расходы по содержанію учащаго персонала и другимъ неотложнымъ школьнымъ нуждамъ. Посему, строительныя работы производились училищнымъ Совѣтомъ лишь въ случаяхъ существеннаго содѣйствія сему дѣлу мѣстнаго населенія. Содѣйствіе выражалось въ бесплатномъ отводѣ участка земли подъ школу, въ отпускѣ строительныхъ матеріаловъ, въ ассигнованіи извѣстной суммы. Нерѣдко приходила на помощь мѣстная церковь своими средствами, попечители школъ и частныя лица—своими пожертвованіями. Благодаря этому, не смотря на неблагоприятное финансовое положеніе, училищному Совѣту въ прошломъ году удалось достигнуть нѣкоторыхъ результатовъ и въ дѣлѣ упорядоченія школьныхъ зданій. Въ этомъ отношеніи можно упомянуть о слѣдующемъ:

Школьныя помѣщенія.

Въ Александрійскомъ уѣздѣ: выстроено 3 новыхъ школьныхъ зданія, въ томъ числѣ для Майковской школы кирпичное зданіе (на средства купца А. Умѣтнаго).

Въ Ачаньевскомъ уѣздѣ: оканчивалась перестройка зданія Спейской школы, оканчивалось новое зданіе Чобручской школы, строилось прекрасное (стоимостью въ 6000 р.) зданіе Затиньевской школы.

Въ Херсонскомъ уѣздѣ: построены новыя зданія для Ингульской, Привольнянской (стоимостью до 8 т. руб.), Грушевской 2-й, Березнеговатской 3-ей, Висунской и Натальинской школъ.

Болѣе быстрый ходъ школьно-строительнаго дѣла находитъ себѣ препятствіе въ томъ обстоятельстве, что не всегда сельскія общества идутъ на-встрѣчу этой насущной потребности, въ нѣкоторыхъ случаяхъ по бѣдности, въ другихъ—въ силу убѣжденія, что постройка школъ—дѣло казны. Между тѣмъ только при содѣйствіи мѣстныхъ и Государственныхъ средствъ возможны при настоящемъ положеніи серьезные успѣхи въ дѣлѣ школьнаго строительства.

Количество дѣтей, не принятыхъ въ школы, не регистрируется. Приблизительно-же, на основаніи отзывовъ завѣдывающихъ школами, можно опредѣлить количество отказовъ въ пріемъ равнымъ 1/3 числа принятыхъ дѣтей.

Число дѣтей, не принятыхъ въ школы.

Школы для приготовления учителей — Для приготовления учителей для школ грамоты в губернии существует 3 т. н. „второклассных“ школы: в м. Глодоссах, Елисаветградского уезда, в с. Демидовъ, Тираспольского уезда и в м. Новгородкѣ, Александрійскаго уезда. Согласно ВЫСОЧАЙШЕ утвержденнымъ 1 апрѣля 1902 г. штатамъ, в каждой изъ этихъ школъ, кромѣ завѣдывающаго, состоитъ по 3 учителя и 1 учитель образцовой школы. Содержание учащихся: завѣдующаго школою священника—360 р., старшаго учителя—540 р., двухъ младшихъ учителей в каждой школѣ по 480 руб., учителя образцовой школы—360 руб. Кромѣ общеобразовательныхъ предметовъ, дидактики и начальныхъ свѣдѣній изъ гигиены, преподавалось сельское хозяйство и ремесла.

	Всего учащихся	Изъ нихъ				Оконч. съ льготой II разряда	Израсходовано на содержание
		Дворянъ	Духовныхъ	Городскихъ сословій	Сельскихъ сословій		
Глодосская школа.	86	4	7	3	72	15	3.127 р.
Демидовская „	79	1	3	32	43	15	3.178 р.
Новгородковская „	66	1	—	—	65	12	4.224 р.
Итого .	231	6	10	35	180	42	10.529 р.

Всѣ учащіеся православнаго исповѣданія мужского пола.

Для приготовления учителей для одноклассныхъ и двухклассныхъ школъ существуетъ в губернии 1 церковно-учительская школа, находящаяся в непосредственномъ вѣдѣніи епархіальнаго Преосвященнаго.

Просвѣтительное и ученые общества:

Въ Херсонской губернии существуетъ одно религіозно-просвѣтительное общество—Херсонское Кресто-Воздвиженское братство и три ученыхъ общества: Херсонская Губернская Ученая Архивная коммиссія съ археологическимъ при ней музеемъ, общество Херсонскихъ врачей и общество Елисаветградскихъ врачей.

Херсонское Кресто-Воздвиженское братство,

Дѣятельность Херсонскаго Кресто-Воздвиженскаго братства направлена къ развитію въ мѣстномъ населеніи религіозно-правственнаго самосознанія въ духѣ православія. Дѣлами братства завѣдываетъ совѣтъ изъ членовъ братства подъ предсѣдательствомъ пастыря Успенскаго собора. Кресто-Воздвиженское братство состояло изъ попечителя, 6 почетныхъ членовъ и 49 дѣйствительныхъ. Въ кассѣ братства къ началу отчетнаго года было 1.549 руб. 47 коп., въ 1903 году поступило 744 руб. 98 коп., израсходовано 794 р. 88 к., осталось на 1904 г. 1.499 р. 57 к., кромѣ того братству въ 1903 году пожертвованъ капиталъ въ 10.800 руб., съ специальнымъ назначеніемъ на постройку церковно-приходской школы. Братство имѣетъ въ оградѣ Собора собственное зданіе читальни-библиотеки и аудиторіи религіозно-правственныхъ чтеній, построенное въ 1896 году въ память Императора Александра III. Дѣятельность братскаго Совѣта въ 1903 году выразилась: въ устройствѣ 56 религіозно-правственныхъ чтеній, бесплатной раздачѣ на чтеніяхъ троицкихъ

листочковъ и образковъ и удешевленной продажѣ ихъ; бесплатной выдачѣ книгъ для чтенія въ читальнѣ и на домъ, оказаніи пособія церковно-приходскимъ школамъ (560 руб.). Въ библиотекѣ братства при соборѣ имѣется 1.489 книгъ и брошюръ и въ двухъ филиальныхъ отдѣленіяхъ 254 книги,—всего 1.743 книги.

HERSONSKAYA GUB.
BIBLIOTEKA

Херсонская Губернская Ученая Архивная Коммиссія, находящаяся подъ Августѣйшимъ покровительствомъ Его Императорскаго Высочества Великаго Князя Александра Михайловича, состоитъ изъ 4 почетныхъ членовъ, 48 дѣйствительныхъ и 43 корреспондентовъ. Средствами содержанія коммиссіи служатъ единовременныя пожертвованія почетныхъ членовъ, губернскаго и уѣздныхъ земствъ и городскихъ управленій.

Ученая Архивная ком-
миссія

При возникновеніи Архивной Коммиссіи переданъ въ ея вѣдѣніе музей мѣстныхъ древностей, возникшій при Губернскомъ Статистическомъ Комитетѣ. Помѣщеніе для музея предоставлено бесплатно на 6 лѣтъ, по 1 января 1904 года, мѣстной общественной библиотекой; витрины, шкафы и другая мебель изготовлены на средства городского управленія. Съ передачей музея въ вѣдѣніе Архивной Коммиссіи непрерывно продолжается пополненіе его путемъ научныхъ раскопокъ кургановъ.

и Губернскій Археологическій музей,

Какъ и въ прошедшіе годы, музей былъ открытъ для публики; посѣщала его по преимуществу учащаяся молодежь; количество посѣтителей колебалось въ предѣлахъ отъ 38 до 156; входъ былъ бесплатный; посѣтителѣмъ предлагались объясненія выставленныхъ коллекцій.

Херсонское общество врачей въ отчетномъ году состояло изъ 7 почетныхъ и 55 дѣйствительныхъ членовъ, засѣданій было 7, докладовъ и сообщеній сдѣлано 7.

медицинскія общества: въ г. Херсонѣ

Въ Елисаветградскомъ обществѣ врачей состояло членовъ: почетныхъ 2 и дѣйствительныхъ 25; засѣданій было 12, докладовъ и сообщеній 27.

и въ г. Елисаветградѣ.

Дѣятельность названныхъ обществъ была посвящена исключительно разработкѣ научно-практическихъ вопросовъ, выразившейся въ рядѣ докладовъ и демонстраціи больныхъ, представлявшихъ иногда значительный интересъ, а также въ выпускѣ печатныхъ протоколовъ и другихъ трудовъ.

Составленъ въ
ТОБОЯН

Въ Херсонской губерніи существуетъ 33 типографіи. По городамъ онѣ распределяются такъ: въ Херсонѣ 7, въ Елисаветградѣ 6, въ Вознесенскѣ—3, въ Александріи, Ананьевѣ, Ново-Миргородѣ, Тирасполѣ, въ м. Кривомъ-Рогѣ по 2, въ Бобринцѣ, Ольвиополѣ, Очаковѣ, Бериславѣ, Березовкѣ, посадѣ Новой-Прагѣ и м. Новомъ-Бугѣ по 1. Сумма оборота всѣхъ типографій—188.289 руб. Рабочихъ въ типографіяхъ въ отчетномъ году было 254 человекъ. Главной работой типографій является печатаніе разнаго рода бланковъ, афишъ, конвертовъ, визитныхъ карточекъ, тетрадей и т. п. произведеній печати, коихъ приготовлено ими за 1903 годъ до 19 тысячъ стоць. Нѣкоторыя типографіи занимаются кромѣ того печатаніемъ земскихъ и городскихъ изданій, губернская-же типографія служитъ преимуще-

Типографіи.

Литература и

ственно для печатанія „Губернскихъ Вѣдомостей“ и исполненія разныхъ заказовъ губернскихъ административныхъ учреждений.

Издательская дѣятельность

Періодическихъ изданій въ губерніи выходитъ пять: одинъ ежемѣсячный журналъ „Сборникъ Херсонскаго земства“ (изд. при Херсонской губернской земской управѣ), двѣ официальныя газеты: „Херсонскія Губернскія Вѣдомости“ (три раза въ недѣлю) и „Вѣдомости Елисаветградскаго городского управленія“ (три раза въ недѣлю) и двѣ частныя газеты: „Югъ“ (въ Херсонѣ, ежедневно, кромѣ дней послѣпраздничныхъ) и „Елисаветградскія Новости“ (въ Елисаветградѣ, выходитъ въ тѣ-же сроки). Кромѣ „отчетовъ“, „смѣтъ“, „протоколовъ“ и другихъ обязательныхъ изданій, въ отчетномъ году частными лицами напечатаны въ губерніи слѣдующія книги. Въ Херсонѣ: В. И. Гошкевичъ—„Клады и древности Херсонской губерніи“ часть I, съ 157 рисунками, in $\frac{1}{16}$, 184 стр., 4.000 экз.; Ѳ. Г. Пріютянинъ—„Счастье и горе сѣренскихъ людей на провинціи“, in $\frac{1}{32}$, 96 стр., 1.000 экз. И. И. Корбуль—„О положеніи рыбнаго хозяйства на р. Днѣпрѣ“, in $\frac{1}{16}$, 32 стр., 2.000 экз., „Каталогъ книгъ Бериславской общественной бібліотеки“, in $\frac{1}{16}$, 60 стр., 100 экз., М. В. Меламедовъ—„Стихотворенія“, in $\frac{1}{16}$, 210 стр. 50 экз., Вл. Ленскій—„Адресъ-Календарь“, in 8°, 75 стр.; 1500 экз., Херсонское о-во покровительство животнымъ, брошюра: „Какъ нужно обходиться съ лошадыю дома и въ работѣ“ in $\frac{1}{16}$, 32 стр., 5000 экз. Въ Елисаветградѣ: П. Дмитриевъ—„Фабрично-заводская и ремесленная промышленность“, in $\frac{1}{16}$, 27 стр.: 200 экз.; Н. Рабиновичъ—„Моимъ сестрамъ“ in $\frac{1}{16}$, 14 стр., 1000 экз.; Петрова—„Мечты“, in $\frac{1}{16}$, 98 стр.: 1000 экз.; Совѣтъ елисаветградскаго общественаго собранія: „Каталогъ книгъ Общественаго Собранія“, in $\frac{1}{8}$, 175 стр.: 500 экз.; д-ръ У. А. Штейнъ—„Фармацевтическій и врачебный календарь“, in $\frac{1}{32}$, 500 стр.: 2000 экз.; Н. Пашковскій—„Журналъ Волшебный Фонарь“, in 16°, 32 стр.: 500 экз.; Я. Эрдели—„Извѣстія Елисаветградскаго Общества Сельскаго Хозяйства“, in 16, 32 стр.: 450 экз. и въ Березовкѣ—Э. Н. Левинъ—брошюра „Опытъ новаго міросозерцанія“, in $\frac{1}{8}$, 24 стр., 480 экз.

Спросъ на книги въ губерніи.

Близкое сосѣдство Одессы съ ея большими книжными магазинами, ведущими прямую торговлю книгами съ умственными центрами Россіи и Европы, отчасти неблагоприятно отражается на положеніи книжныхъ магазиновъ и лавокъ Херсонской губерніи, которые промышляютъ, главнымъ образомъ, торговлей учебниками, выписывая ихъ изъ другихъ городовъ въ приблизительно необходимомъ для снабженія учащихъ количествахъ.

Состояніе книжной торговли

Частныхъ книжныхъ магазиновъ и лавокъ въ губерніи 40. Изъ нихъ въ Херсонѣ 5; въ Елисаветградѣ 5; въ Тирасполѣ 4; въ Ананьевѣ 6; въ Вознесенскѣ 3; въ Александріи 1; въ Березовкѣ 2; въ Бериславѣ 1; въ м. Кривомъ-Рогѣ 3; въ м. Новомъ-Бугѣ 1; въ с. Голтѣ 2; г. Новомиргородѣ 2; п. Березнеговатомъ 1; м. Домаевкѣ 1; Очаковѣ 1 и Бобринцѣ 2. Общее количество книгъ въ этихъ лавкахъ выражается цифрою около 112 тысячъ томовъ. Въ составѣ книгъ значительную часть составляютъ учебники, преимущественно для народныхъ школъ, а также лубочныя изданія. Общая сумма, вырученная книгопродавцами за отчетный годъ, составляла до 75 тысячъ рублей; изъ этой суммы большая часть выручки падаетъ на проданные учебники.

и бібліотекъ.

Библіотекъ, открытыхъ для публичнаго пользованія, въ Херсонской губерніи, сверхъ находящихся при народныхъ школахъ, насчитывается всего 44. Изъ нихъ 6 находятся въ Херсонѣ, 6—въ Елисаветградѣ, 3—въ Тирасполѣ, по 2—въ г.г. Ананьевѣ, Березовкѣ и с. Голтѣ; по 1—въ г.г. Вознесенскѣ, Александріи, Бобринцѣ, Бериславѣ, Григорію-

полѣ, м. м. Дмитровкѣ, Новгородкѣ, с. с. Диковкѣ, Михайловкѣ, Каменно-Потоцкомѣ, Канижѣ, пос. Висунскѣ, м. Александровкѣ, с. Федварѣ, м. Аджамкѣ, с. Губовкѣ, м. Павлышѣ, м. Курисово-Покровскомѣ, с. Федоровкѣ, Краспосельѣ, пос. Березнеговатомѣ, кол. Ново-Полтавкѣ и Нагартавѣ. И такъ, изъ 24 городовъ и посадовъ губерніи 12 во все не имѣютъ библиотекъ. Только четыре изъ перечисленныхъ библиотекъ составляютъ результатъ частной предприимчивости, 17 поддерживаются кружками любителей просвѣщенія, четыре—составляютъ принадлежность клубовъ, 15 содержатся на счетъ земства и 4 принадлежатъ Комитету о народной трезвости. Общее количество книгъ въ 44 перечисленныхъ библиотекахъ губерніи доходить до 100 тысячъ томовъ, не считая 500 экземпляровъ періодическихъ изданій, выписанныхъ библиотеками за отчетный годъ. Число абонентовъ въ 44 библиотекахъ до 22 тысячъ. Въ составѣ библиотекъ значительное число томовъ составляютъ беллетристическія произведенія, какъ русскія, такъ и переводныя, а также журналы за прежніе годы.

Изъ библиотекъ выдѣляется по своимъ размѣрамъ и благоустройству херсонская, содержащая на средства общества членовъ этой библиотеки при пособіи отъ городского управленія. Въ отчетномъ году книгъ было 38.261 томъ. Абонентовъ было 1.890. Библиотека помѣщается въ прекрасномъ собственномъ зданіи въ центральной части города. Читальню посѣтили 3.049 лицъ (45.446 посѣщеній). Въ открытыхъ на Военномъ форштадтѣ и Забалкой филиальныхъ отдѣленіяхъ общественной библиотеки въ отчетномъ году было: всѣхъ томовъ 6.502, абонентовъ 1.565 и посѣщеній читальни 7.660.

Херсонская общественная библиотека

и филиальныя ея отдѣленія.

Х. Крестьянское дѣло.

По свѣдѣніямъ Херсонскаго Губернскаго Присутствія, движеніе обезпечивающихъ народное продовольствіе капиталовъ и запасовъ за отчетный годъ, представляется въ слѣдующемъ видѣ:

Состояніе продовольственныхъ капиталовъ и запасовъ.

1. Общій по Имперіи продовольственный капиталъ:

Принято отъ земства долговъ въ суммѣ	1.643.751 р. 60½ к.
Въ теченіе 1902 и 1903 г.г. въ уплату долговъ поступило	178.452 р. 24 к.
Затѣмъ къ 1-му января 1904 года осталось въ недоимкѣ	1.465.299 р. 36½ к.

2. Губернскій продовольственный капиталъ на

срокъ 1-го января 1904 года	304.951 р. — к.
Въ томъ числѣ: въ ссудахъ	293.263 р. 79 к.
Въ наличности	11.687 р. 21 к.

3. Общее количество продовольственныхъ средствъ, долженствующихъ служить

обеспеченіемъ населенія (ст. 32 и 47
вр. прав. 12 іюня 1900 г.) на срокъ
1-го января 1904 года:

По ст. 3 вр. прав.: а) хлѣба 1.186.836 п.
б) капиталовъ 3.361.981 р. 22¹/₂ к.

Продовольственныхъ запасовъ имѣется въ

наличности: а) хлѣба 581.963 п.
б) капиталовъ 1.993.344 р. 67¹/₂ к.

Состоить въ благонадежныхъ долгахъ:

а) хлѣба 84.173 п.
б) капиталовъ 357.848 р. 55¹/₂ к.

Подлежить ко взысканію до полной

нормы: а) хлѣба 520.700 п.
б) капиталовъ 1.010.788 р. 0¹/₂ к.

Изъ наличности на душу причитается въ
среднемъ 1 р. 54 к.

4. Общее количество продовольственныхъ
средствъ, долженствующихъ служить
обеспеченіемъ населенія (ст. 32 и 47
вр. прав. 12 іюня 1900 г.) на срокъ
1-го января 1904 г.

По ст. 4 вр. прав. а) хлѣба 2.807 пуд.
б) капиталовъ 324.278 р. 14 к.

Продовольственныхъ запасовъ имѣется въ

наличности: а) хлѣба 533 пуд.
б) капиталовъ 90.885 р. 10 к.

Подлежить ко взысканію до полной

нормы: а) хлѣба 2.274 пуд.
б) капиталовъ 233.393 р. 04 к.

Изъ наличности въ среднемъ приходится на
душу 59¹/₂ к.

На основаніи ВЫСОЧАЙШЕ УТВЕРЖДЕННЫХЪ ПОЛОЖЕНІИ Комитета
Гр. Министровъ 10 Іюля 1881 г. и 17 февраля 1884 г. водворено въ
Херсонской губерніи 36.959 душъ мужскаго пола, съ отводкомъ въ

Переселенія въ
губернію.

Названіе уѣздовъ	Число		Численность приписаннаго къ магази- намъ населе- нія		Число хлѣбозапасныхъ магазиновъ			Общая		Матеріаль, изъ котораго выстроены магазины									О состояніи ма- газиновъ						
										Въ томъ числѣ		Вмѣсти- мость въ чет- вертяхъ	Стои- мость	Изъ камня			Изъ дерева					Прочихъ			
	Волостей	Сельскихъ об- ществъ	Ревизскаго (муж. пола)	Наличнаго (обоего пола)	ВСЕГО	Волостныхъ	Сельскихъ	Общихъ для нѣс- колькихъ селеній	Хлѣбозапас- ныхъ магазиновъ	Число магазиновъ	Въ томъ чис- лѣ крытыхъ			Число магазиновъ	Въ томъ чис- лѣ крытыхъ			Число магазиновъ	Въ томъ чис- лѣ крытыхъ						
											Желѣзомъ	Деревомъ	Прочимъ		Желѣзомъ	Деревомъ	Прочимъ		Желѣзомъ	Деревомъ	Прочимъ				
Херсонскій	}	Въ этихъ трехъ уѣздахъ натуральныхъ хлѣбныхъ запасовъ не имѣется																							
Одесскій																									
Тираспольскій																									
Елисаветградскій	42	346	—	154214	—	—	401	—	—	—	24	10	—	14	283	26	1	256	94	1	—	93	—	—	—
Ананьевскій	2	4	734	2148	4	—	4	—	800	500	3	—	—	3	1	—	—	1	—	—	—	—	3	1	—
Александрійскій	31	302	59740	257414	273	—	262	11	94382	87680	4	—	1	3	249	18	17	214	20	—	—	20	179	73	21
Всего по губерніи .	75	652	60474	413776	277	—	667	11	95182	88180	31	10	1	20	533	44	18	471	114	1	—	113	182	74	21

ихъ пользованіе 120.854.2 десятины удобной земли и 2.943 десятины неудобной. Водвореніе это началось въ 1886 и прекращено въ 1892 году, по неимѣнію для этой цѣли свободныхъ казенныхъ участковъ. Первымъ переселенцамъ, въ количествѣ 7.561 души, опредѣлено въ надѣль, на основаніи ВЫСОЧАЙШЕ утвержденного положенія 19 февраля 1861 г., 31.660 десятинъ удобной земли; остальнымъ 29.398 душамъ отведено по 3 десятины на душу—88.194 десятины. Всѣ эти земли, на основаніи закона 28 ноября 1894 года, предоставлены въ безсрочное пользованіе переселенцевъ.

**Отдача въ аренду
крестьянамъ казен-
ныхъ земель.**

На основаніи закона 9 ноября 1884 г. и 16 іюля 1895 г., часть имѣющихся въ губерніи казенныхъ земель ежегодно распредѣляется губернскимъ присутствіемъ въ аренду безъ торговъ, между малоземельными крестьянскими обществами. Въ отчетномъ году Губернскимъ Присутствіемъ разрѣшено ходатайство крестьянскихъ сельскихъ обществъ и товариществъ объ отдачѣ имъ въ аренду безъ торговъ съ 1904 года 91 казенно-оброчной статьи въ количествѣ 49.486 десят. 2.168 кв. саж.

**Переселенія изъ гу-
берніи.**

За отчетный годъ Губернскимъ Присутствіемъ разрѣшено переселиться 27 семьямъ изъ Херсонской губерніи въ Сибирь (въ 1894 г.—92; въ 1895 г.—406; въ 1896 г.—744; въ 1897 г.—392, въ 1898—440, въ 1899 г.—790, въ 1900 г.—515, въ 1901 г.—169, и въ 1902 г.—86).

27 семействъ переселенцевъ отчетнаго года по уѣздамъ распредѣляются слѣдующимъ образомъ:

Изъ Одесскаго уѣзда	11 семействъ.
„ Александрійскаго „	4 „
„ Елисаветградскаго „	6 „
„ Тираспольскаго „	4 „
„ Херсонскаго „	2 „
Всего 27 „	

Переселеніе разрѣшено въ слѣдующія мѣстности:

Въ Сибирь (вообще)	15 семействамъ.
„ Приамурскій край (Амурская область и Уссу- рійскій край)	12 „
Всего 27 „	



Фабрики, заводы, промышленныя и кустарныя заведенія

Херсонская губернія
 1. Фабрика
 2. Завод
 3. Промышленныя заведенія
 4. Кустарныя заведенія

№	Наименованіе	Видъ	1900 г.		1903 г.	
			Число	Стоимость (руб.)	Число	Стоимость (руб.)
1	Слатопеченье		8	6000	12	6000
2	Насекомыя		3	2000	4	2000
3	Масловаренныя		—	—	—	—
4	Насекомыя		—	—	—	—
5	Косте-обжигательныя		—	—	—	—
6	Ковшевыя		—	—	—	—
7	Книжные и стружныя		1	6000	10	6000
8	Шерстокошныя		1	20000	100	20000
9	Гидные		—	—	—	—
10	Секто-Секторныя		—	—	—	—
11	Винокуренныя		—	—	—	—
12	Спирто-очистительныя		—	—	—	—
13	Уксусныя		1	2400	2	2400
14	Пивоваренныя		2	20000	20	20000
15	Фабрика и шпикетъ		7	2800	12	2800
16	Табачныя фабрики		1	22842	140	22842
17	Ватныя заводы		2	2500	7	2500
18	Типографія		8	70000	100	70000
19	Прядильно-кофетныя		2	2700	6	2700
20	Маслобойныя		—	—	—	—
21	Паровыя мельницы и крушныя		6	144000	120	144000
22	Мельничныя воланы		—	—	—	—
23	Ковшныя		2	20000	6	20000
24	Иррегулярныя и крушныя		—	—	—	—
25	Ватныя фабрики		12	18000	30	18000
26	Паровыя котельныя		6	230000	620	230000
27	Ковшныя мастерскыя		10	2100	20	2100
28	Ковшныя и деревянные		3	27000	40	27000
29	Ковшныя		2	1000	4	1000
30	Ванночныя печи		3	7500	12	7500
31	Строительныя верфы		2	45000	20	45000
32	Углекислотныя мастерскыя металловъ и железа		1	60000	100	60000
33	Секторныя и Кано-железныя мастерскыя		8	7000	20	7000
34	Ковшныя		22	20000	120	20000
35	Ковшныя, строгильныя и листовныя		12	24000	160	24000
36	Земляковыя		4	15000	20	15000
37	Мельничныя колеса и воланы		12	20000	60	20000

Фабрики, заводы, промышленныя и кустарныя заведенія,
 дѣйствовавшія въ Херсонской губерніи въ 1903 году.

РОДЫ ПОДАТЕЙ

ВЪДОМОСТЬ

О ПОДАТЯХЪ И НЕДОИМКАХЪ

по Херсонской губерніи за 1903 годъ.

а) О поступленіи податей и недоимокъ.

б) О распредѣленіи недоимокъ.

ВНОВѢ ПРИНЯТО		СЪРАБОТАНО ПОСТУПИЛО		НЕДОИМКА		ОСТАТЪ		
Округъ	Недоимка	Округъ	Недоимка	Округъ	Недоимка	Округъ	Недоимка	
Рубль	Коп.	Рубль	Коп.	Рубль	Коп.	Рубль	Коп.	
								1. Сл. земель, вставшихъ въ податную и др. раздѣлы
								2. Земель, вставшихъ въ податную и др. раздѣлы
								3. Сл. земель, принадлежащихъ государству и населеннымъ
								4. Земель, принадлежащихъ частнымъ лицамъ
								5. Земель, принадлежащихъ государству и населеннымъ
								6. Земель, принадлежащихъ частнымъ лицамъ
								7. Земель, принадлежащихъ государству и населеннымъ
								8. Земель, принадлежащихъ частнымъ лицамъ
								9. Земель, принадлежащихъ государству и населеннымъ
								10. Земель, принадлежащихъ частнымъ лицамъ
								11. Земель, принадлежащихъ государству и населеннымъ
								12. Земель, принадлежащихъ частнымъ лицамъ
								13. Земель, принадлежащихъ государству и населеннымъ
								14. Земель, принадлежащихъ частнымъ лицамъ
								15. Земель, принадлежащихъ государству и населеннымъ
								16. Земель, принадлежащихъ частнымъ лицамъ
								17. Земель, принадлежащихъ государству и населеннымъ
								18. Земель, принадлежащихъ частнымъ лицамъ
								19. Земель, принадлежащихъ государству и населеннымъ
								20. Земель, принадлежащихъ частнымъ лицамъ

а) О ПОДАТЯХЪ И НЕДОИМКАХЪ ВЪ

ХЕРСОНСКОЙ ГУБЕРНІИ ЗА 1903 ГОДЪ.

РОДЫ ПОДАТЕЙ.	СЛѢДОВАЛО ПОСТУПИТЬ.				ВНОВЬ ПРИЧИСЛЕНО.				ИСКЛЮЧЕНО.		ВЗЫСКАНО.				ОСТАЛОСЬ КЪ 1-му ЯНВАРЯ 1904 ГОДА.							
	Недоимокъ.		Оклада.		Недоимокъ.		Оклада.		Недоимокъ.		Оклада.		Недоимокъ.		Оклада.		В С Е Г О.					
	Рубли.	Коп.	Рубли.	Коп.	Рубли.	Коп.	Рубли.	Коп.	Рубли.	Коп.	Рубли.	Коп.	Рубли.	Коп.	Рубли.	Коп.	Рубли.	Коп.				
ОТДѢЛЪ I.																						
<i>Подати и окладные платежи:</i>																						
<i>Раздѣлъ 1-й</i>																						
Оброчная подать съ евреевъ земледѣльцевъ	4815	47	15969	89	—	—	—	—	—	—	—	—	—	—	—	—	—	—				
<i>Раздѣлъ 2-й</i>																						
Сборъ съ евреевъ земледѣльцевъ на содержаніе колоніальнаго управленія	100	22	1014	72	—	—	—	—	—	—	—	—	—	—	—	—	—	—				
<i>Раздѣлъ 3-й</i>																						
<i>Государственный поземельный налогъ:</i>																						
1. Съ земель частныхъ владѣльцевъ, какъ-то: помѣщиковъ, купцовъ и др. лицъ	33307	19	125599	80	84	40	55	74	156	78	2131	87	23540	47	96156	24	9680	41	27367	43	37047	84
2. Пени за неплатежъ въ срокъ сего налога	2022	46	—	—	3205	52	—	—	4	76	—	—	3329	31	—	—	1893	91	—	—	1893	91
3. Съ земель, принадлежащихъ городамъ и посадамъ	727	52	8121	07	—	—	—	—	—	—	212	04	470	60	7278	79	256	92	630	24	887	16
4. Пени за неплатежъ въ срокъ сего налога	18	24	—	—	96	50	—	—	—	—	—	—	76	52	—	—	38	22	—	—	38	22
Итого поземел. налога	36075	41	133720	87	3386	42	55	74	161	54	2343	91	27416	90	103435	03	11869	46	27997	67	39867	13
<i>Раздѣлъ 4-й</i>																						
Наемная плата за казенныя земли, отведенныя въ безсрочное пользованіе переселенцевъ	56439	88	96259	88	1227	—	2631	14	7403	12	700	—	20209	53	84122	28	29986	08	12862	71	42848	79
<i>Раздѣлъ 5-й</i>																						
<i>Поземельные сборы съ крестьянскихъ надѣльныхъ земель всѣхъ наименованій:</i>																						
Государственный поземельный налогъ и выкупные платежи	1438329	31	1870890	50	3471	25	1022	08	9859	69	51245	42	188557	83	1545264	95	1243383	04	275402	21	1518785*)	25
Кромѣ того съ тѣхъ-же крестьянъ поступило особыхъ взносовъ	—	—	—	—	—	—	50621	94	—	—	—	—	—	—	17448	10	—	—	—	—	865321	—
<i>Раздѣлъ 6-й</i>																						
Налогъ съ недвижимыхъ имуществъ въ городахъ и посадахъ	142916	80	702000	—	—	—	415	85	412	97	30	49	90032	13	573907	11	52471	70	128478	25	180949	95
Пени за неплатежъ въ срокъ сего налога	—	—	—	—	12107	71	—	—	—	—	—	—	12107	71	—	—	—	—	—	—	—	—
Итого	142916	80	702000	—	12107	71	415	85	412	97	30	49	102139	84	573907	11	52471	70	128478	25	180949	95
*) Въ томъ числѣ: по гор. Херсону 11356 57 Николаеву 13346 08 Одессѣ 121415 99 Елисаветграду 228 52																						

а) О ПОДАТЯХЪ И НЕДОИМКАХЪ ВЪ ХЕРСОНСКОЙ ГУБЕРНИИ ЗА 1903 ГОДЪ.

РОДЫ ПОДАТЕЙ.	СЛѢДОВАЛО ПОСТУПИТЬ.				ВНОВЬ ПРИЧИСЛЕНО.				ИСКЛЮЧЕНО.				ВЗЫСКАНО.				ОСТАЛОСЬ КЪ 1-му ЯНВАРЯ 1904 ГОДА.					
	Недоимокъ.		Оклада.		Недоимокъ.		Оклада.		Недоимокъ.		Оклада.		Недоимокъ.		Оклада.		Недоимокъ.		Оклада.		В С Е Г О.	
	Рубли.	Коп.	Рубли.	Коп.	Рубли.	Коп.	Рубли.	Коп.	Рубли.	Коп.	Рубли.	Коп.	Рубли.	Коп.	Рубли.	Коп.	Рубли.	Коп.	Рубли.	Коп.	Рубли.	Коп.
<i>Въ числѣ разныхъ взысканій, показанныхъ по отдѣлу II, состоитъ на ответственности Херсонскаго Губернскаго Начальства по вѣдомствамъ:</i>																						
Министерства Государственныхъ Имуществъ по Департаментамъ:																						
Государственныхъ Земельныхъ Имуществъ	677	88	—	—	616	28	—	—	64	48	—	—	—	—	—	—	1229	68	—	—	1229	68
Горному	134	50	—	—	—	—	—	—	—	—	—	—	—	—	—	—	134	50	—	—	134	50
Министерства Финансовъ по Департаментамъ:																						
Государственного Казначейства	19743	82	—	—	11725	96	—	—	128	33	—	—	2530	46	—	—	28810	99	—	—	28810	99
Главнаго Управленія неокладныхъ сборовъ и казенной продажи питей	3808	77	—	—	—	—	—	—	186	05	—	—	—	—	—	—	3622	72	—	—	3622	72
Учрежденій по части торговли и промышленности	182776	46	11298	50	56297	66	191594	91	17561	75	4012	02	117468	23	112923	42	104044	14	85957	97	190002	11
Окладныхъ сборовъ (бывшій государственный земскій сборъ)	13350	02	—	—	10246	72	—	—	1500	49	—	—	7235	02	—	—	14861	23	—	—	14861	23
Особенной канцелярїи по кредитной части	1383762	21	—	—	126	30	—	—	—	—	—	—	77681	06	—	—	1306207	45	—	—	1306207	45
Министерства Внутреннихъ Дѣлъ	173894	88	—	—	73725	75	—	—	6214	23	—	—	36151	07	—	—	205255	33	—	—	205255	33
Министерства Народнаго Просвѣщенія	25066	62	—	—	91436	53	—	—	5965	51	—	—	92789	29	—	—	17748	36	—	—	17748	36
Министерства Юстиціи	35918	94	—	—	16785	08	—	—	5430	31	—	—	7277	15	—	—	39996	56	—	—	39996	56
Итого	1839134	11	11298	50	260960	28	191594	91	37051	15	4012	02	341132	28	112923	42	1721910	96	85957	97	1807868	93

Извѣстіе о предметѣхъ обложения

Ожидается къ концу
января въ 1903 году.

ВѢДОМОСТЬ

о губернскихъ и уѣздныхъ земскихъ сборахъ

по Херсонской губерніи за 1903 годъ.

а) О поступленіи по раскладамъ недоимки и оклада
губернскаго земскаго сбора.

б) О поступленіи уѣзднаго земскаго сбора.

Уѣздъ	Губерніи	Видъ	Сумма	Сумма	Сумма	Сумма
Херсонскій	Губерніи	Недоимка	1000	1000	1000	1000
Херсонскій	Губерніи	Окладъ	2000	2000	2000	2000
Херсонскій	Губерніи	Уѣздный сборъ	3000	3000	3000	3000
Херсонскій	Губерніи	Итого	6000	6000	6000	6000
Херсонскій	Губерніи	Итого	6000	6000	6000	6000

ДОХОДЫ

№ п/п	Город	1903 г.	1902 г.	1901 г.	1900 г.	1899 г.	1898 г.	1897 г.	1896 г.	1895 г.	1894 г.	1893 г.
1	Херсон	10234	9852	9578	9211	8854	8501	8154	7807	7460	7113	6766
2	Берислав	1428	1375	1322	1269	1216	1163	1110	1057	1004	951	898
3	Маяк	905	870	835	800	765	730	695	660	625	590	555
4	Очаков	765	730	695	660	625	590	555	520	485	450	415
5	Очаков	765	730	695	660	625	590	555	520	485	450	415
6	Триполье	2132	2079	2026	1973	1920	1867	1814	1761	1708	1655	1602
7	Триполье	1765	1712	1659	1606	1553	1500	1447	1394	1341	1288	1235
8	Александровка	1013	978	943	908	873	838	803	768	733	698	663
9	Замаряны	2431	2378	2325	2272	2219	2166	2113	2060	2007	1954	1901
10	Берислав	1023	988	953	918	883	848	813	778	743	708	673
11	Берислав	1023	988	953	918	883	848	813	778	743	708	673
12	Берислав	1023	988	953	918	883	848	813	778	743	708	673
13	Берислав	1023	988	953	918	883	848	813	778	743	708	673
14	Берислав	1023	988	953	918	883	848	813	778	743	708	673
15	Берислав	1023	988	953	918	883	848	813	778	743	708	673
16	Берислав	1023	988	953	918	883	848	813	778	743	708	673
17	Берислав	1023	988	953	918	883	848	813	778	743	708	673
18	Берислав	1023	988	953	918	883	848	813	778	743	708	673
19	Берислав	1023	988	953	918	883	848	813	778	743	708	673
20	Берислав	1023	988	953	918	883	848	813	778	743	708	673

О доходахъ, дѣйствительно поступившихъ и расходахъ, дѣйствительно произведенныхъ въ 1903 году по городамъ Херсонской губерніи.

РАСХОДЫ

№ п/п	Город	1903 г.	1902 г.	1901 г.	1900 г.	1899 г.	1898 г.	1897 г.	1896 г.	1895 г.	1894 г.	1893 г.
1	Херсон	6040	5875	5710	5545	5380	5215	5050	4885	4720	4555	4390
2	Берислав	1287	1244	1201	1158	1115	1072	1029	986	943	900	857
3	Маяк	1292	1249	1206	1163	1120	1077	1034	991	948	905	862
4	Очаков	704	679	654	629	604	579	554	529	504	479	454
5	Очаков	9418	9165	8912	8659	8406	8153	7900	7647	7394	7141	6888
6	Триполье	1167	1124	1081	1038	995	952	909	866	823	780	737
7	Триполье	730	705	680	655	630	605	580	555	530	505	480
8	Александровка	440	425	410	395	380	365	350	335	320	305	290
9	Замаряны	1820	1777	1734	1691	1648	1605	1562	1519	1476	1433	1390
10	Берислав	41	39	37	35	33	31	29	27	25	23	21
11	Берислав	653	638	623	608	593	578	563	548	533	518	503
12	Берислав	1734	1691	1648	1605	1562	1519	1476	1433	1390	1347	1304
13	Берислав	1602	1559	1516	1473	1430	1387	1344	1301	1258	1215	1172
14	Берислав	342	327	312	297	282	267	252	237	222	207	192
15	Очаков	1265	1222	1179	1136	1093	1050	1007	964	921	878	835
16	Очаков	1265	1222	1179	1136	1093	1050	1007	964	921	878	835
17	Очаков	1265	1222	1179	1136	1093	1050	1007	964	921	878	835
18	Очаков	1265	1222	1179	1136	1093	1050	1007	964	921	878	835
19	Очаков	1265	1222	1179	1136	1093	1050	1007	964	921	878	835
20	Очаков	1265	1222	1179	1136	1093	1050	1007	964	921	878	835

ДОХОДЫ.

Table of income categories (Доходы) including taxes, fines, and other revenue sources, with columns for various regions and their respective amounts in rubles and kopecks.

РАСХОДЫ.

Table of expenditure categories (Расходы) including administrative costs, military expenses, and other outlays, with columns for various regions and their respective amounts in rubles and kopecks.

ИТОГО

ДОХОДОВЪ.

ВСЕГО

РАСХОДОВЪ.

№ п/п	Имя	215	113	1598	141	040	007	1924	102	003
1	Степановъ Александръ Александровичъ	—	—	—	1	—	—	—	—	003
2	Давыдовъ	—	—	12	—	—	—	—	—	12
3	Кавалеровъ	31	36	141	42	92	42	101	38	90
4	Кавалеръ	—	3	53	215	16	16	4	—	200
5	Прозоровъ Александръ	—	—	—	1	15	1	8	55	20
6	Басковичевъ	30	107	1030	115	207	001	1000	1013	0453
7	Прохоровичевъ Александровичъ	—	—	—	—	—	—	—	—	—
8	Прохоровичевъ Александровичъ	91	153	1504	141	030	003	1923	1030	0530

О числѣ новобранцевъ, принятыхъ по Херсонской губерніи въ призывѣ 1903 года.

Область	Изъ городовъ	свѣд. удебн.	свѣд. оубн.	всѣхъ удебн. и оубн.	всѣхъ удебн. и оубн.	всѣхъ удебн. и оубн.	всѣхъ удебн. и оубн.	всѣхъ удебн. и оубн.	всѣхъ удебн. и оубн.
Херсонская губернія	113	1598	141	040	007	1924	102	003	
Херсонская губернія	1	0	1	2	0	4	—	—	
Херсонская губернія	145	1707	142	052	000	1920	1015	0013	

ПО ВЪВЪЮЩЕМУ ПОРЯДКУ

1. Призывъ
2. Давыдовъ
3. Давыдовичевъ
4. Басковъ
5. Убининъ
6. Давыдовичевъ
7. Басковичевъ
8. Басковичевъ
9. Басковичевъ
10. Басковичевъ

ПО ПЪЯТСОХОЖДЕНИЮ

1. Призывъ
2. Давыдовъ
3. Давыдовичевъ
4. Басковъ
5. Убининъ
6. Давыдовичевъ
7. Басковичевъ
8. Басковичевъ
9. Басковичевъ
10. Басковичевъ

ПО СОСТАВЛЕНІЮ

Въ свѣдѣніи новобранцевъ

по даннымъ, полученнымъ въ Херсонской губерніи по призыву 1903 года.

Распределение новобранцевъ.

Числовые данныя по городамъ, имѣющимъ особыя присутствія по воинской повинности.

Общій
итогъ по
губерніи.

ГОРОДА.

У ъ з д ы.

Одесса.

Николаевъ.

Херсон-скій.

Одесскій.

Тирас-польскій.

Анапьев-скій.

Елисавет-градскій.

Александрійскій.

ПО СОСЛОВІЯМЪ:

- Лицъ, внесенныхъ въ ревизскія сказки, а равно приписанныхъ къ обществамъ послѣ ревизіи
- Лицъ, изъятыхъ отъ внесенія въ 10 народную перепись, а также вышедшихъ послѣ ревизіи изъ податного сословія

498	142	1262	737	622	660	1579	1073	6573
19	1	6	4	8	8	4	—	50

Итого

517	143	1268	741	630	668	1583	1073	6623
-----	-----	------	-----	-----	-----	------	------	------

ПО ПРОИСХОЖДЕНІЮ:

- Русскихъ (Великороссовъ, Малороссовъ и Бѣлороссовъ).
- Поляковъ
- Нѣмцевъ
- Болгарь
- Молдаванъ
- Армянъ
- Евреевъ
- Меннонитовъ
- Караимовъ
- Цыганъ

301	103	1035	405	326	523	1303	1020	5016
—	—	2	—	—	1	2	—	8
2	1	22	242	42	15	2	—	326
—	—	3	46	38	—	11	—	98
—	—	—	—	143	82	98	15	338
—	—	—	—	4	—	—	—	4
210	39	191	48	68	47	167	38	808
—	—	15	—	—	—	—	—	15
1	—	—	—	—	—	—	—	1
—	—	—	—	9	—	—	—	9

Итого

517	143	1268	741	630	668	1583	1073	6623
-----	-----	------	-----	-----	-----	------	------	------

ПО ВѢРОИСПОВѢДАНІЯМЪ:

- Православныхъ и единовѣрцевъ
- Раскольниковъ
- Прочихъ христіанъ
- Евреевъ
- Караимовъ
- Меннонитовъ
- Сектантовъ инославныхъ христіанскихъ исповѣданій

301	104	1039	449	504	604	1409	1013	5423
—	—	—	1	12	1	3	22	39
5	2	23	242	46	16	4	—	336
210	39	191	48	68	47	167	38	808
1	—	—	—	—	—	—	—	1
—	—	15	—	—	—	—	—	15
—	—	—	1	—	—	—	—	1

Итого

517	143	1268	741	630	668	1583	1073	6623
-----	-----	------	-----	-----	-----	------	------	------

79) Проступки в области науки и искусства (ст. 1021—1029)

1) Довольствие (ст. 1021—1023)

2) Упреки (ст. 1024—1025)

3) Довода (ст. 1026—1027)

4) Пренебрежение (ст. 1028—1029)

80) Преступление в области искусства (ст. 1030—1031)

1030)

79) Проступки в области науки и искусства (ст. 1021—1029)

80) Преступление в области искусства (ст. 1030—1031)

81) Проступки в области искусства (ст. 1032—1033)

82) Проступки в области искусства (ст. 1034—1035)

83) Проступки в области искусства (ст. 1036—1037)

84) Проступки в области искусства (ст. 1038—1039)

85) Проступки в области искусства (ст. 1040—1041)

86) Проступки в области искусства (ст. 1042—1043)

87) Проступки в области искусства (ст. 1044—1045)

88) Проступки в области искусства (ст. 1046—1047)

89) Проступки в области искусства (ст. 1048—1049)

90) Проступки в области искусства (ст. 1050—1051)

91) Проступки в области искусства (ст. 1052—1053)

92) Проступки в области искусства (ст. 1054—1055)

93) Проступки в области искусства (ст. 1056—1057)

94) Проступки в области искусства (ст. 1058—1059)

95) Проступки в области искусства (ст. 1060—1061)

96) Проступки в области искусства (ст. 1062—1063)

97) Проступки в области искусства (ст. 1064—1065)

98) Проступки в области искусства (ст. 1066—1067)

99) Проступки в области искусства (ст. 1068—1069)

100) Проступки в области искусства (ст. 1070—1071)

101) Проступки в области искусства (ст. 1072—1073)

102) Проступки в области искусства (ст. 1074—1075)

103) Проступки в области искусства (ст. 1076—1077)

104) Проступки в области искусства (ст. 1078—1079)

105) Проступки в области искусства (ст. 1080—1081)

106) Проступки в области искусства (ст. 1082—1083)

107) Проступки в области искусства (ст. 1084—1085)

108) Проступки в области искусства (ст. 1086—1087)

109) Проступки в области искусства (ст. 1088—1089)

110) Проступки в области искусства (ст. 1090—1091)

111) Проступки в области искусства (ст. 1092—1093)

112) Проступки в области искусства (ст. 1094—1095)

113) Проступки в области искусства (ст. 1096—1097)

114) Проступки в области искусства (ст. 1098—1099)

115) Проступки в области искусства (ст. 1100—1101)

116) Проступки в области искусства (ст. 1102—1103)

117) Проступки в области искусства (ст. 1104—1105)

118) Проступки в области искусства (ст. 1106—1107)

119) Проступки в области искусства (ст. 1108—1109)

120) Проступки в области искусства (ст. 1110—1111)

121) Проступки в области искусства (ст. 1112—1113)

122) Проступки в области искусства (ст. 1114—1115)

123) Проступки в области искусства (ст. 1116—1117)

О числѣ и родѣ преступленій въ Херсонской губерніи за 1903 годъ.

Table with columns for crime categories (e.g., 001, 1100, 00) and rows for counts across different months (1, 2, 3, 4, 5, 6, 7, 8, 9, 10, 11, 12).

БОУГИ. ПЬЕСЛАГІМЕННІЙ

БУСЦЬКЪДЪЛЕНІЕ ПО СОСЛОВІЯМЪ: БУСЦЬКЪДЪЛЕНІЕ ПО КОРЪСУСЪКЪ

ВЪ ВѢДѢНІИ ПРОКУРОРОВЪ:

	Къ началу 1903 г. оставалось содержащихся под стражею.								Въ 1903 году прибыло арестантовъ.								Въ 1903 году вышло арестантовъ.								Къ началу 1904 г. оставалось содержащихся под стражею.							
	По какой причинѣ содержались.						В С Е Г О,		По какой причинѣ содержались.						В С Е Г О,		По какой причинѣ содержались.						В С Е Г О,									
	До постановленія приговора судомъ.		По распоряженію административной власти.		По приговорамъ судебныхъ мѣстъ.				До постановленія приговора судомъ.		По распоряженію административной власти.		По приговорамъ судебныхъ мѣстъ.				До постановленія приговора судомъ.		По распоряженію административной власти.		По приговорамъ судебныхъ мѣстъ.				До постановленія приговора судомъ.		По распоряженію административной власти.		По приговорамъ судебныхъ мѣстъ.			
	м.	ж.	м.	ж.	м.	ж.	муж.	жен.	м.	ж.	м.	ж.	м.	ж.	муж.	жен.	м.	ж.	м.	ж.	м.	ж.	муж.	жен.	м.	ж.	м.	ж.	муж.	жен.		
<i>Херсонскаго Окружнаго Суда.</i>																																
По Херсонскому уѣзду	108	14	25	3	1003	89	1136	56	650	108	4247	537	2866	358	7763	1003	700	115	4237	540	2917	381	7854	1036	58	7	35	—	952	16	1045	23
<i>Елисаветградскаго Окружнаго Суда.</i>																																
По Елисаветградскому и Александрійскому уѣздамъ.	134	16	80	11	85	48	299	75	1359	126	7230	572	3032	640	11618	1338	1254	125	7230	577	2879	650	11360	1352	239	17	80	6	238	38	557	61
<i>Одесскаго Окружнаго Суда.</i>																																
По Одесскому, Тираспольскому и Аваньевскому уѣздамъ	96	9	2	1	164	12	262	22	1004	66	3078	270	2479	200	6561	536	983	63	3075	270	2465	205	6523	538	117	12	5	1	178	7	300	20
ВСЕГО ПО ГУБЕРНІИ . . .	338	39	107	15	1252	99	1697	153	3013	300	14555	1379	8377	1198	25942	2877	2937	303	14542	1387	8261	1236	25737	2926	414	36	120	7	1368	61	1902	104

Работы и урожаи

Всего работ

Вид работ	В I квартале			В II квартале			В III квартале			В IV квартале			Всего за год		
	число работ	площадь в дес.	площадь в кв.	число работ	площадь в дес.	площадь в кв.	число работ	площадь в дес.	площадь в кв.	число работ	площадь в дес.	площадь в кв.	число работ	площадь в дес.	площадь в кв.
Пашни	100	1000	10000	100	1000	10000	100	1000	10000	100	1000	10000	400	4000	40000
Сенокосы	50	500	5000	50	500	5000	50	500	5000	50	500	5000	200	2000	20000
Луга	20	200	2000	20	200	2000	20	200	2000	20	200	2000	80	800	8000
Огороды	10	100	1000	10	100	1000	10	100	1000	10	100	1000	40	400	4000
Садки	5	50	500	5	50	500	5	50	500	5	50	500	20	200	2000
Всего работ	185	1850	18500	185	1850	18500	185	1850	18500	185	1850	18500	740	7400	74000

ПОЖАРЫ

в Херсонской губернии за 1903 годъ.

Вид работ	В I квартале			В II квартале			В III квартале			В IV квартале			Всего за год		
	число работ	площадь в дес.	площадь в кв.	число работ	площадь в дес.	площадь в кв.	число работ	площадь в дес.	площадь в кв.	число работ	площадь в дес.	площадь в кв.	число работ	площадь в дес.	площадь в кв.
Пашни	10	100	1000	15	150	1500	20	200	2000	25	250	2500	70	700	7000
Сенокосы	5	50	500	8	80	800	12	120	1200	15	150	1500	40	400	4000
Луга	3	30	300	4	40	400	6	60	600	8	80	800	21	210	2100
Огороды	2	20	200	3	30	300	4	40	400	5	50	500	14	140	1400
Садки	1	10	100	2	20	200	3	30	300	4	40	400	10	100	1000
Всего работ	21	210	2100	32	320	3200	45	450	4500	57	570	5700	155	1550	15500

Города и посады.

Города и посады.	Брандмейстеровъ.	Рабочихъ.	Лошадей.	Холовъ.	Машинъ.	Рукавовъ.	Бочекъ.	Чановъ.	Ведеръ.	Ухватовъ.	Леекъ.	Лѣстницъ.	Багровъ.	Крюковъ.	Ломовъ.	Виль.	Топоровъ.	Лопатъ.	Граблей.	Ломовъ въ веревкѣ съ желѣзною цѣпью.	Подъемныхъ веревковъ.	Спасательныхъ мѣшковъ.	Щитовъ.	Брезентовъ.	Фонарей спальныхъ.	Стоимость содержанія въ 1903 году по утвержденной смѣтѣ.		
																										Рубли.	Коп.	
ГОРОДА:																												
Херсонъ, губернский городъ	1	60	44	4	8	25	15	—	20	—	—	4	15	1	10	20	20	20	—	1	5	1	2	1	12	21016	—	
Бериславъ, заштатный	—	9	10	1	4	7	8	—	8	—	—	5	6	—	3	3	2	6	—	2	—	18	—	—	—	3323	97	
Александрия, уѣздный	1	13	15	13	2	5	10	—	10	—	1	3	11	2	3	8	5	5	4	—	2	—	—	3	—	5964	77	
Ново-Георгиевскъ, зашт.	—	3	3	1	3	5	7	—	8	—	—	2	2	14	1	3	5	3	7	—	—	—	—	1	4	2027	57	
Апаньевъ, уѣздный	—	6	7	1	3	6	11	—	8	—	11	3	10	—	2	3	2	6	—	2	—	—	—	2	—	3462	8	
Елисаветградъ „	1	40	24	2	3	16	5	—	6	—	—	6	6	—	10	4	6	4	—	1	—	—	—	—	3	14901	40	
Бобринецъ, заштатный	—	11	12	1	2	2	7	2	10	2	7	1	6	1	—	3	5	6	1	—	—	—	—	16	—	3795	—	
Вознесенскъ, „	1	8	9	1	3	6	7	—	7	—	—	2	6	—	4	2	4	4	—	—	2	—	1	1	2	2889	51	
Ново-Миргородъ „	—	6	6	3	3	2	5	1	6	—	—	3	5	2	4	5	6	8	2	2	—	—	—	—	—	1354	45	
Ольвиополь, „	—	—	—	1	1	2	2	—	9	—	—	—	4	5	2	5	2	3	4	—	—	—	—	—	—	20	45	
Маяки, „	—	—	—	—	3	3	4	—	4	—	—	2	5	—	—	—	2	—	—	—	—	—	—	—	—	—	—	
Очаковъ, „	—	—	2	6	2	4	3	—	25	—	—	1	9	—	2	1	6	7	1	—	—	—	—	—	1	1150	—	
Овидіополь, „	—	2	4	2	2	4	2	—	2	—	—	—	4	—	—	2	—	—	—	—	—	—	—	1	2	620	—	
Тирасполь, уѣздный	1	13	12	1	4	8	5	—	4	—	—	3	6	—	2	5	5	5	—	—	—	—	—	—	—	5533	38	
Григоріополь, заштатный	—	6	7	1	2	2	4	—	7	—	—	2	5	—	1	2	3	3	—	—	—	—	—	1	—	2329	41	
Дубоссары, „	—	2	4	2	2	2	4	—	6	2	—	1	2	2	1	3	5	2	1	1	—	—	—	—	2	624	—	
Березовка, „	—	1	—	—	1	1	4	—	10	—	1	1	—	4	—	—	2	3	—	—	—	—	—	—	2	175	—	
ПОСАДЫ:																												
Березнеговатое	—	—	—	—	7	—	5	—	—	—	—	—	3	—	—	—	—	—	—	—	—	—	—	—	—	—	—	—
Богоявленскъ	—	—	—	—	3	6	2	—	—	2	—	1	3	3	—	—	—	—	5	—	—	—	—	—	—	25	—	
Новая-Прага	—	3	3	—	1	—	3	—	3	—	—	1	2	—	1	—	2	2	2	—	—	—	—	—	—	660	—	
Ново-Украинка (Павловскъ)	—	4	5	2	2	2	4	1	4	—	3	1	7	—	1	3	5	3	—	—	—	—	1	2	—	1200	—	
Покровскъ	—	—	—	1	2	2	1	1	6	—	1	—	—	2	—	1	—	1	1	—	—	—	—	—	—	—	—	
м. Кривой-Рогъ	—	3	3	—	7	7	6	—	15	—	—	—	—	7	2	—	3	4	—	—	—	—	—	—	—	2746	86	
м. Ровное	—	—	—	—	4	4	4	—	4	—	—	—	—	4	—	4	—	4	—	—	—	—	—	—	—	—	—	
Итого	5	190	170	43	74	121	128	5	182	6	24	42	117	47	49	77	90	99	28	9	9	19	4	28	28	73818	85	

Итого за губернию (всех жителей и иностранцев)

1902 1903 1904 1905 1906 1907 1908 1909 1910 1911 1912

374158 403002 420230 419941 4202 419 2013 40442 42353 412094 42305 38253 41150 +20224

ДВИЖЕНИЕ НАСЕЛЕНИЯ

Херсонской губернии за 1903 годъ.

Города и поселки

Херсонская губерния (всех жителей и иностранцев)

	Урожай и посевы										Движение населения										Итого
	Движение	М	В	Ж	П	Итого	М	В	Ж	П	Итого	М	В	Ж	П	Итого	М	В	Ж	П	
Херсонская губерния	374158	403002	420230	419941	4202	419	2013	40442	42353	412094	42305	38253	41150	+20224							
Город Херсон	19032	20993	22020	22020	2202	2202	2202	2202	2202	2202	2202	2202	2202	+1234							
Поселки	355126	382009	398210	397921	2000	1982	1804	20240	20151	389972	40133	36051	38929	+17890							
Воскресенское	321	321	321	321	321	321	321	321	321	321	321	321	321	+1							
Воскресенская	185	185	185	185	185	185	185	185	185	185	185	185	185	+1							
Земляничное	606	606	606	606	606	606	606	606	606	606	606	606	606	+1							
Город Южненск	91	91	91	91	91	91	91	91	91	91	91	91	91	+1							
Южненская	38	38	38	38	38	38	38	38	38	38	38	38	38	+1							
Южненское	53	53	53	53	53	53	53	53	53	53	53	53	53	+1							
Город Новоград	284	284	284	284	284	284	284	284	284	284	284	284	284	+1							
Новоградская	130	130	130	130	130	130	130	130	130	130	130	130	130	+1							
Новоградское	154	154	154	154	154	154	154	154	154	154	154	154	154	+1							
Город Новоград	42	42	42	42	42	42	42	42	42	42	42	42	42	+1							
Новоградская	17	17	17	17	17	17	17	17	17	17	17	17	17	+1							
Новоградское	25	25	25	25	25	25	25	25	25	25	25	25	25	+1							
Город Новоград	140	140	140	140	140	140	140	140	140	140	140	140	140	+1							
Новоградская	60	60	60	60	60	60	60	60	60	60	60	60	60	+1							
Новоградское	80	80	80	80	80	80	80	80	80	80	80	80	80	+1							
Город Новоград	53	53	53	53	53	53	53	53	53	53	53	53	53	+1							
Новоградская	21	21	21	21	21	21	21	21	21	21	21	21	21	+1							
Новоградское	32	32	32	32	32	32	32	32	32	32	32	32	32	+1							
Город Новоград	140	140	140	140	140	140	140	140	140	140	140	140	140	+1							
Новоградская	60	60	60	60	60	60	60	60	60	60	60	60	60	+1							
Новоградское	80	80	80	80	80	80	80	80	80	80	80	80	80	+1							

Движение населения

Города и поселки

Итого за губернию

Города и посады.

Города и посады.	Число браковъ	ЧИСЛО РОДИВШИХСЯ										Число умершихъ.					Прибыль(+) или убыль (-) населенія.
		РОЖДЕННЫХЪ ВЪ БРАКЪ.					ВНѢБРАЧНЫХЪ.					В С Е Г О.					
		М.	П.	Ж.	П.	ИТОГО.	М.	П.	Ж.	П.	ИТОГО.	М.	П.	Ж.	П.	ИТОГО.	
Александрійскаго уѣзда:	Александрія	127	311	268	579	10	2	12	321	270	591	174	180	354	+237		
	Новогеоргіевскъ	80	255	262	517	7	13	20	262	275	537	158	121	279	+258		
	Посадъ Новая Прага	147	308	282	590	11	18	29	319	300	619	139	118	257	+362		
Ананьевскаго уѣзда:	Ананьевъ	247	458	440	898	8	19	27	466	459	925	242	177	419	+506		
	Березовка	113	208	210	418	11	8	19	219	218	437	136	90	226	+211		
Елисаветградскаго уѣзда:	Елисаветградъ	602	1289	1195	2484	81	74	155	1370	1269	2639	912	757	1669	+970		
	Бобринецъ	126	384	347	731	20	18	38	404	365	769	189	162	351	+418		
	Вознесенскъ	167	428	411	839	13	13	26	441	424	865	375	336	711	+154		
	Ольвіополь	74	205	193	398	8	21	29	213	214	427	109	115	224	+203		
	Ново-Миргородъ	84	202	192	394	6	8	14	208	200	408	129	106	235	+173		
Одесскаго уѣзда:	Маяки	60	118	86	204	2	—	2	120	86	206	116	104	220	— 14		
	Очаковъ	100	241	240	481	13	9	22	254	249	503	144	109	253	+250		
	Овидіополь	57	158	129	287	2	1	3	160	130	290	96	75	171	+119		
Тираспольскаго уѣзда:	Тирасполь	284	618	549	1167	15	22	37	633	571	1204	361	335	696	+508		
	Дубоссары	83	221	210	431	3	2	5	224	212	436	107	86	193	+243		
	Григоріополь	91	188	179	367	2	2	4	190	181	371	116	111	227	+144		
Херсонскаго уѣзда:	Херсонъ	596	1291	1286	2577	71	44	115	1362	1330	2692	1180	946	2126	+566		
	Бериславъ	182	399	341	740	12	13	25	411	354	765	226	203	429	+336		
	6 посадовъ	331	967	863	1830	16	14	30	983	877	1860	635	561	1196	+664		
Итого		3551	8249	7683	15932	311	301	612	8560	7984	16544	5544	4692	10236	+6308		
УѢЗДЫ (безъ городовъ и посадовъ):																	
Александрійскій	4103	10235	9837	20072	165	131	296	10400	9968	20368	5316	4959	10275	+10093			
Ананьевскій	2482	5983	5744	11727	138	150	288	6121	5894	12015	2789	2578	5367	+ 6648			
Елисаветградскій	5119	13384	12997	26381	291	262	553	13675	13259	26934	7433	6885	14318	+12616			
Одесскій	2107	4878	4627	9505	128	119	247	5006	4746	9752	2644	2265	4909	+ 4843			
Тираспольскій	2073	4929	4549	9478	65	69	134	4994	4618	9612	2520	2350	4870	+ 4742			
Херсонскій	3993	11544	10902	22446	195	188	383	11739	11090	22829	6046	5159	11205	+11624			
Итого въ уѣздахъ (безъ городовъ и посадовъ) .		19877	50953	48656	99609	982	919	1901	51935	49575	101510	26748	24196	50944	+50566		
Всего по губерніи		23428	59202	56339	115541	1293	1220	2513	60495	57559	118054	32292	28888	61180	+56874		

REPORT

TABLE

No.	Name	Address	City	State	Occupation	Age	Sex	Marital Status	Education	Income	Assets	Liabilities	Net Worth	Ratios	
														Debt to Income	Debt to Assets
1	John Doe	123 Main St	New York	NY	Engineer	35	M	Married	High School	\$10,000	\$5,000	\$2,000	\$3,000	0.50	0.20
2	Jane Smith	456 Elm St	Los Angeles	CA	Teacher	28	F	Single	College	\$8,000	\$3,000	\$1,000	\$2,000	0.38	0.12
3	Robert Brown	789 Oak St	Chicago	IL	Businessman	42	M	Married	High School	\$15,000	\$8,000	\$3,000	\$4,000	0.53	0.25
4	Mary White	101 Pine St	San Francisco	CA	Writer	30	F	Married	College	\$12,000	\$4,000	\$1,500	\$2,500	0.33	0.15
5	James Green	202 Cedar St	Philadelphia	PA	Farmer	55	M	Married	High School	\$9,000	\$6,000	\$2,000	\$1,000	0.67	0.22

