

ед. 911.

~~49~~



ОБЗОРЪ
ЭСТЛЯНДСКОЙ ГУБЕРНИИ
за 1912 годъ

A. 911

Dr. Kasper

38985



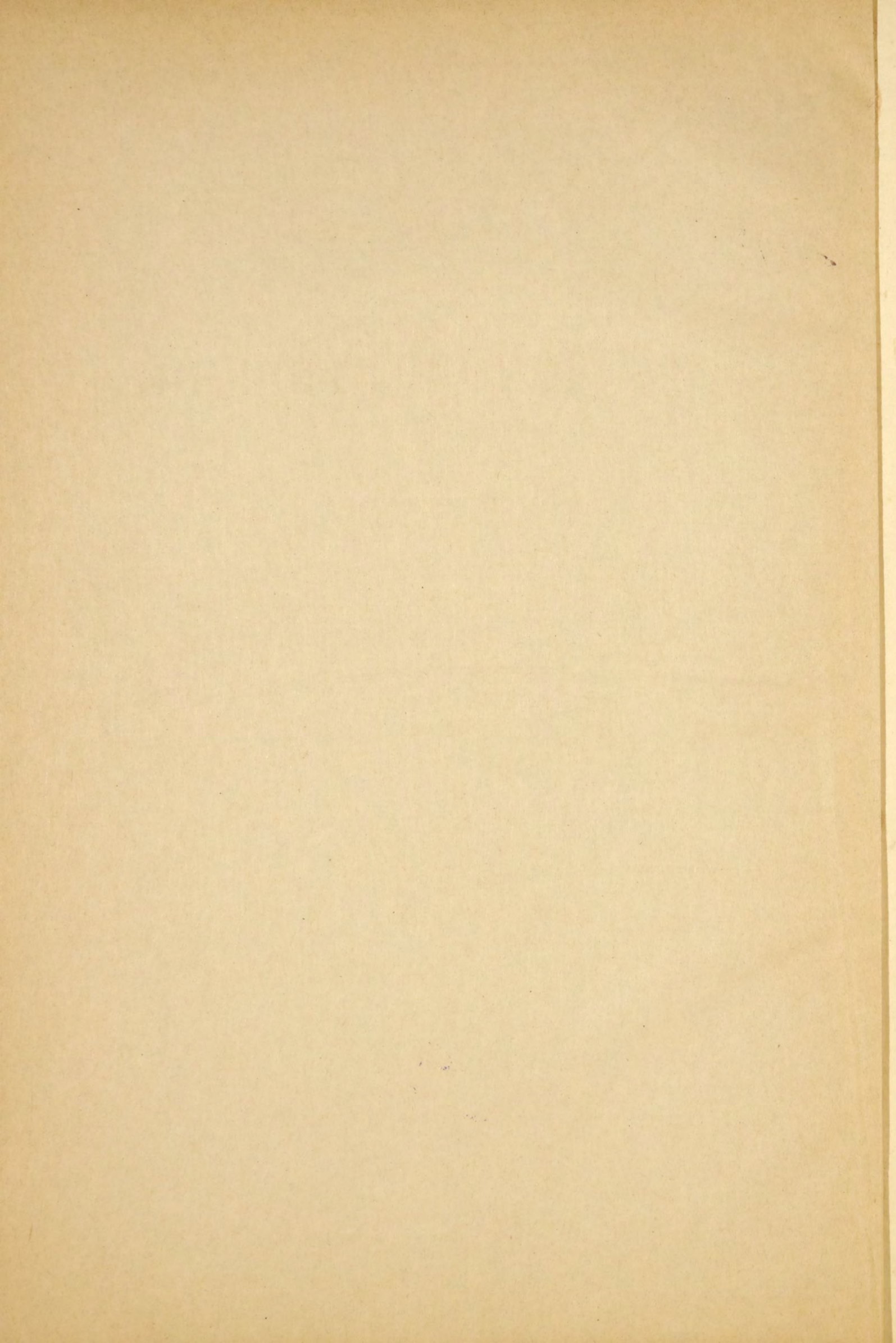

А. 911.

~~38785.~~

ОБЗОРЪ

ЭСТЛЯНДСКОЙ ГУБЕРНІИ

ЗА 1912 ГОДЪ.

(Приложеніе къ всеподданнѣйшему отчету).

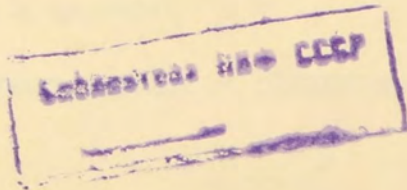

39

РЕВЕЛЬ.
Эстляндская Губернская Типографія.
1913 г.

4

02309P

SECRETION TYPHIN

22 1918 1000

80940

SECRETION TYPHIN

Оглавленіе статей

ОБЗОРА КЪ ВСЕПОДДАННѢЙШЕМУ ОТЧЕТУ

за 1912 годъ.

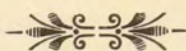

	Страницы.
Пространство губерніи, географическое положеніе и физическія свойства ея поверхности	1
 I. Естественныя и производительныя силы губерніи и экономическая дѣятельность ея населенія.	
а) Земледѣліе	7
б) Скотоводство	10
в) Лѣсоводство	12
г) Обеспеченіе народнаго продовольствія	15
д) Промыслы сельскаго и городскаго населенія	16
е) Продажа крестьянскихъ участковъ	24
ж) Свѣдѣнія по Эстл. Губ. взаимному страхованію	24
з) Промышленность заводская и фабричная	25
и) Торговля	28
к) Движеніе народонаселенія	34
 II. Подати и повинности.	
а) Окладные сборы	38
б) Городскіе доходы и расходы	39
в) Акцизные сборы	42
г) Отправленіе натуральныхъ повинностей	43
 III. Общественное благоустройство и благочиніе.	
а) Казенныя, общественныя и частныя зданія	45
б) Почта и телеграфъ	56
в) Народная нравственность	56
г) Расколъ	56
д) Пожары	57
е) Разныя происшествія	62
ж) Тюремныя помѣщенія и арестанты	62
 IV. Народное здравіе и общественное призрѣніе.	
а) Врачи	64
б) Эпидемія	65
в) Больницы	66
г) Приказъ Общественнаго Призрѣнія	68
д) Частныя благотворительныя общества и учрежденія	75

V. Ветеринарная часть.

а) Животноводство	81
-----------------------------	----

VI. Народное просвѣщеніе.

а) Учебныя заведенія	85
б) Народныя училища	86

VII. Религіозное движеніе въ Эстляндской губерніи	86
---	----

П Р И Л О Ж Е Н І Я.

Вѣдомость № 1.	О посѣвѣ и урожаѣ хлѣба.
№ 2.	» количествѣ земли, находящейся подъ посѣвомъ.
№ 3.	» цѣнахъ на рабочія силы.
№ 4.	» наличномъ количествѣ домашнихъ животныхъ.
№ 5.	» продовольственныхъ средствахъ волостныхъ обществъ.
№ 6.	» фабрикахъ и заводахъ.
№ 7.	» числѣ выданныхъ свидѣтельствъ и билетовъ на право торговли и промысловъ по уѣздамъ.
№ 8.	» движеніи населенія.
№ 9.	» податяхъ и повинностяхъ.
№ 10.	» числѣ зданій въ городахъ, (за исключеніемъ церквей).
№ 11.	» числѣ церквей и другихъ богослужебныхъ заведеній.
№ 12.	Почтово-телеграфная статистика.
№ 13.	Дополнительная таблица къ почтово-телеграфной статистикѣ.
№ 14.	Почтово-телеграфная статистика по волостнымъ правленіямъ и станціямъ жел. дор.
№ 15.	О числѣ и родѣ преступленій.
№ 16.	» движеніи уголовныхъ дѣлъ въ судебныхъ установленіяхъ Мировыхъ Округовъ и о состоявшихъ по этимъ дѣламъ подсудимыхъ.
№ 17.	» пожарахъ
№ 18.	» насильственныхъ и случайныхъ смертяхъ.
№ 19.	» повальныхъ болѣзняхъ на скотѣ.
№ 20.	» земельныхъ угодіяхъ, находящихся подъ лугами посѣвными кормовыми травами и корнеплодами.
№ 21.	» конскихъ заводахъ.
№ 22.	» молочныхъ, сыроварныхъ и маслобойныхъ.
№ 23.	» числѣ учебныхъ заведеній и учащихся.
№ 24.	Приложеніе къ вѣдомости № 23.

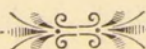

I.

Пространство губерніи, географическое положеніе и физическія свойства ея поверхности.

Самая сѣверная изъ трехъ губерній Прибалтійскаго края—Эстляндская—длинной и узкой полосой тянется съ востока на западъ и заканчивается цѣлымъ архипелагомъ маленькихъ и большихъ острововъ. Крайнія точки ея — на западѣ мысъ Дагерортъ подѣ 39° 42' в. дл., на востокѣ г. Нарва подѣ 45° 52' в. дл., на югѣ островъ Керксаръ подѣ 58° 19' с. ш. и на сѣверѣ скала Стенскеръ подѣ 59° 49' с. ш. Граничитъ Эстляндская губернія на западѣ съ Балтійскимъ моремъ (296,7 в.), на сѣверѣ съ Финскимъ заливомъ (469,4 в.), на востокѣ по рѣкѣ Наровѣ съ Петербургской губерніей (75,4 в.) и на югѣ съ озеромъ Пейпусомъ (31,3 в.) и Лифляндской губерніей (371,2 в.). Такимъ образомъ, изъ общей пограничной линіи на долю морскихъ границъ приходится $\frac{2}{3}$ всего протяженія и только $\frac{1}{3}$ — на долю сухопутныхъ (острова здѣсь, конечно, не принято въ расчетъ).

Береговая линія, начинаясь съ юга отъ границы съ Лифляндской губерніей, образуетъ, одну за другой, сперва Вердерскую бухту со стоянкою для судовъ, защищенную съ запада, со стороны пролива Монзунда, островомъ Вердеромъ, затѣмъ большую (14 в. длины, 4—8 в. ширины), но не глубокую (3—10 ф.) бухту Матцальвикъ и заливъ Гапсальскій, защищенный островами Гестгольмомъ и Вормсомъ и полуостровомъ Нуке. Здѣсь на южномъ берегу ея расположенъ г. Гапсаль съ гаванью и находятся извѣстныя цѣлебныя грязи.

Слѣдующія затѣмъ бухты находятся уже въ Финскомъ заливѣ.

Первою здѣсь расположена маленькая бухта въ Кейбо; затѣмъ слѣдуетъ большая, глубокая, съ твердымъ глинистымъ дномъ бухта Рогервикъ, защищенная съ сѣвера двумя параллельно лежащими и очень похожими другъ на друга по очертаніямъ островами—Б. и М. Роге; въ восточной части этой бухты, противъ о. М. Роге, находится г. Балтійскій-Портъ съ прекраснымъ рейдомъ, достаточно глубокимъ и помѣстительнымъ для самыхъ большихъ судовъ. Рейдъ этотъ замерзаетъ только на короткое время, да и то не каждый годъ.

За Рогервикской бухтой слѣдуютъ бухты: Лахепе, Какомягги, Цигельскоппель и наконецъ Ревельская бухта. — защищенная отъ вѣтровъ и морскихъ волнъ о. о. Б. и М. Карлосомъ, Наргеномъ и Вульфомъ, имѣя громадныя размѣры 13—14 вер. въ длину 7—8 вер. въ ширину и значительную глубину 12—15 саж., наконецъ часто цѣлую зиму свободная отъ льда, она представляетъ отличную стояну для судовъ.

Далѣ къ востоку лежатъ бухты Иххазаль, Кабернеме, Колкавикъ, Паппенвикъ (10 вер. въ длину) съ маленькой гаванью Гарра, Монкевикъ (7 вер. въ длину) съ пристанью Ерро и наконецъ бухта Каспервикъ (6 верстѣ въ длину).

Начиная отсюда, берегъ становится не такъ уже изрѣзаннымъ и на всемъ протяженіи до устья р. Наровы находятся только маленькія гавани Верги и Толсбургъ, заливъ Кунда съ гаванью Портъ-Кунда, удобной для стоянки большихъ судовъ и наконецъ большой полу-круглый, правильной формы, Нарвскій заливъ, лишь половина котораго принадлежитъ Эстляндской губерніи.

Берега Эстляндской губерніи именно тамъ, гдѣ они наиболѣе изрѣзаны, обрамлены множествомъ островковъ, большей частью чрезвычайно маленькихъ, низменныхъ и совершенно необитаемыхъ. — Число ихъ всѣхъ около 80, но изъ нихъ только два—Даго и Вормсъ — достигаютъ значительной величины. Именно Даго, по исчисленію Стрельбицкаго, имѣетъ 843,7 кв. в. и Вормсъ 82,4 кв. в.

Остальные острова, имѣющіе до 1 кв. версты включительно, слѣдуютъ въ такомъ порядкѣ:

Кассаръ	20,7 кв. верстѣ.
Б. Роге	12,4 » »
М. Роге	12,2 » »
Наргенъ	11,0 » »
Б. Врангельсгольмъ	6,5 » »
Одинсгольмъ	4,7 » »
Вульфъ	4,1 » »
Вохи	4,0 » »
Тауксъ	2,1 » »
Хейнлайдъ	1,9 » »
Саарнакъ	1,1 » »
Куйвасть	1,0 » »
Педдасааръ	1,0 » »
Раммосааръ	1,0 » »

По исчисленію Стрѣльбицкаго, Эстляндская губернія заключаетъ въ себѣ всего 17791,7 квадр. верстѣ, въ томъ числѣ 1.032,7 кв. вер. въ островахъ и 468,5 кв. верстѣ подъ водами озера Пейнуса; слѣдовательно въ материковой своей части Эстляндская губернія имѣетъ 16.290,5 кв. верстѣ.

Въ Ревельск. уѣздѣ: 5043,3 □ вер. = 104,23 геогр. м. = 5739,22 □ кил.
» Везенберг. » 5629,0 » = 116,34 » » = 6406,03 »
» Вейсеншт. » 2522,9 » = 52,14 » » = 2870,98 »
» Гапсальск. » 4128,0 » = 85,31 » » = 4697,42 »

Во всей Эстл. губ. 17323,2 □ вер. = 358,02 геогр. м. = 19713,65 □ кил.

въ принадлежащей къ

Эстл. губ. части

озера Пейнуса . . 468,5 □ вер. = 9,68 геогр. м. = 533,10 □ кил.

Итого . . 17791,7 □ вер. = 367,70 геогр. м. = 20246,65 □ кил.

На этомъ пространствѣ Эстляндская губернія представляетъ изъ себя плоскую возвышенность, которая нѣсколькими параллельными уступами спускается съ юга на сѣверъ и наконецъ, круто спадая въ море, образуетъ такъ называемый «глинтъ».

Глинтъ начинается около залива Рогервикъ и, то удаляясь, то опять приближаясь къ берегу моря, достигаетъ наконецъ сел. Педдесъ (въ Везенбергскомъ уѣздѣ), гдѣ онъ подходитъ къ самому морю и принимаетъ форму береговыхъ утесовъ. Съ этого пункта онъ начинаетъ постепенно понижаться и наконецъ совсѣмъ исчезаетъ у устья Наровы.

Водораздѣлъ бассейна Финскаго залива съ бассейнами озера Пейпуса и Рижскаго залива приходится какъ разъ по срединѣ губерніи.

Центръ его находится въ Пантиферской террасѣ въ приходахъ Клейнъ-Маріенъ и Симонисъ, достигающей 400 футовъ; отсюда отходитъ на западъ вѣтвь, образующая еще двѣ террасы — въ С. Иоганнискомъ приходѣ (240—300 ф.) и въ юго-западной части Рапцельскаго и смежной съ нею части Герденскаго прихода (240—250 футовъ). Къ востоку Пантиферская терраса понижается и Аллентакенскій и Вайварскій участки представляютъ уже собой почти сплошную низменность; на юго-востокѣ она соединяется съ Лифляндскими плоскими возвышенностями, а на юго-западѣ, въ южной части Гапсальскаго уѣзда, нѣсколькими уступами спускается къ берегу моря. Что касается сѣверо-западной и средней части Гапсальскаго уѣзда, то онѣ представляютъ почти сплошную низменность и въ значительной части покрыты болотами.

Сверхъ того всѣ плоскости прорѣзаны по направленію съ сѣв.-запада на юго-востокъ, параллельно теченію рѣкъ еще цѣлымъ рядомъ бесплодныхъ холмистыхъ возвышенностей, состоящихъ изъ песку, гравія и валуновъ. Таковы возвышенности, находящіяся: 1) въ Рапцельскомъ приходѣ у имѣнія Оденкатъ; 2) въ Кошскомъ приходѣ—такъ называемыя Паункюльскія горы, идущія параллельно верховьямъ р. Бригитовки (высшій пунктъ—до 300 ф.); 3) въ Леве-Исаакскомъ приходѣ, между Иллукомъ и Исаакомъ, самыя возвышенныя точки которой находятся на святой Богородицкой горѣ, у м. Илукъ, достигающей 350 ф. (Пюхтица) и другой у м. Исаакъ, почти такой же высоты; 4) въ приходахъ С. Якобискомъ и С. Симонискомъ, между сел. Медерсомъ, Руйлемъ и Пастферомъ, высшій пунктъ около Руйля до 350 футовъ; 5) нѣсколько вѣтвей къ западу и югу отъ Везенберга, по обоимъ берегамъ рѣки Лоопъ, и наконецъ 6) около м. Вайвара 3 возвышенности «Синія горы» (до 274 футовъ). Но высшія точки всей Эстляндіи находятся не на этихъ возвышенностяхъ, а внѣ ихъ, на отдѣльно стоящихъ холмахъ именно: 1) около сел. Салль, въ С. Симонискомъ приходѣ, такъ называемая гора Эммомягги, достигающая 544 фута; 2) въ томъ же приходѣ, между имѣніями Рохтъ и Моренгофъ (514 футовъ), и 3) въ Клейнъ-Маріенскомъ приходѣ, около сел. Вакъ на такъ называемой горѣ Луковаго (Эббафермяги 479 футовъ). Вся остальная площадь губерніи низменная

и въ большей своей части болотиста. — Эта болотистость почвы зависитъ отъ того, что значительная масса метеорическихъ водъ не имѣетъ истока въ море, такъ какъ внутри страны заключается много котловинъ, не сообщающихся ни съ какими рѣками, которыя дали-бы возможность исхода излишнимъ водамъ, а ближе къ берегамъ, въ восточной части, воды задерживаются береговой стѣной, образовавшейся вслѣдствіе безпристаннаго прибоа волнъ, законспатившаго, такъ сказать, всѣ щели въ обрывистомъ здѣсь глинтѣ.

Что касается острововъ, то почти всѣ они, за небольшими исключеніями, низмены и плоски. Только на западномъ полуостровѣ о. Даго, такъ называемомъ Дагерортѣ, возвышается песчаная гора Торнимяggi съ маякомъ Кеппо и гора Св. Андрея (200 ф.).

Кромѣ того имѣютъ небольшія возвышенности также острова: Вормсъ, Одинсгольмъ, Малый Роге и Малый Врангельсгольмъ.

Такимъ образомъ Эстляндская губернія представляетъ изъ себя плоскую возвышенность, приподнятую по срединѣ и спускающуюся къ морю на сѣверѣ и западѣ, къ Пейпусу и Наровѣ къ востоку и юго-востоку и только на самомъ югѣ-сливающуся съ возвышенностями Лифляндской губерніи.

Водораздѣлъ рѣчныхъ системъ, орошающихъ губернію, пролегаетъ по самой срединѣ губерніи въ направленіи съ востока на западъ и опредѣляетъ такимъ образомъ и направленіе большинства рѣкъ, которыя текутъ или съ юга на сѣверъ, въ Финскій заливъ или наоборотъ, въ Пейпусъ и Рижскій заливъ; только немногія, протекающія въ западной части губерніи и впадающія въ проливы, которые отдѣляютъ материкъ отъ острововъ Даго и Моонъ, имѣютъ направленіе съ востока на западъ. Число рѣкъ, орошающихъ Эстляндію — довольно значительно, хотя изъ нихъ только одна Нарова, представляющая единственный истокъ Пейпуса, можетъ считаться судоходною. При этомъ замѣчено, что рѣки, имѣющія направленіе съ юга на сѣверъ сначала текутъ медленно, а къ устью уклонъ ихъ увеличивается и онѣ быстро пробѣгаютъ въ узкихъ глубокихъ руслахъ; на оборотъ рѣчки, текущія съ сѣвера на югъ, сначала имѣютъ болѣе значительный уклонъ, который къ устью уменьшается и онѣ вырываютъ себѣ широкое, но за то болѣе мелкое русло.

Всѣ рѣки Эстляндской губерніи чрезвычайно мелководны и мелководность ихъ объясняется вполнѣ качествами почвы и устройствомъ поверхности губерніи.

Здѣсь, съ одной стороны, главныя водохранилища — болота — лежатъ довольно низко надъ уровнемъ моря и окружены со всѣхъ сторонъ возвышенностями, такъ что не могутъ имѣть съ моремъ посредствомъ рѣкъ сообщенія, далѣе рѣки имѣютъ болѣе или менѣе значительный уклонъ, (напримѣръ Фіольскій ручей на 20-ти верстномъ теченіи имѣетъ уклонъ 262 фут., что даетъ на каждую версту по 13 фут. паденія) къ морю и, быстро пробѣгая такимъ образомъ по

твердой известняковой почвѣ, не успѣваютъ вырыть себѣ глубокаго русла; наконецъ къ этому нужно прибавить еще особенное свойство почвы: каменистыя русла рѣкъ имѣютъ во многихъ мѣстахъ массу мелкихъ щелей и скважинъ, въ которыя направляется значительная часть рѣчной воды, обмеляя такимъ образомъ рѣки и, съ другой стороны, образуя цѣлый рядъ подземныхъ потоковъ и водомѣстилищъ.

По длинѣ болѣе значительныя рѣки слѣдуютъ въ такомъ порядкѣ:

р. Казаргенъ	95	верстѣ.
» Кегель	80	»
» Яговаль	73	»
» Бригитовка	70	»
» Нарова	68	»
» Вяльяегги	66	»
» Кунда	60	»
» Фена	60	»
» Васалемъ	50	»
» Педья	47	»
» Лоопъ	46	»
» Ранна-Пунгернъ	46	»

По величинѣ же бассейновъ онѣ идутъ такъ:

р. Казаргенъ	2918,71	кв в.	или	60,32	кв. м.
» Ягговаль	1563,33	»	»	32,31	»
» Педья	1382,28	»	»	28,57	»
руч. Пюсскій	883,00	»	»	18,25	»
р. Нарова	838,22	»	»	17,32	»
» Пунгернъ	805,74	»	»	16,65	»
» Бригитовка	687,52	»	»	13,21	»
» Кегель	666,53	»	»	13,13	»
» Вяльяегги	601,13	»	»	12,62	»
» Сельгсъ	577,30	»	»	11,93	»
» Фена	500,82	»	»	10,35	»
» Кунда	418,89	»	»	8,66	»
» Вассалемъ	406,70	»	»	8,49	»

Кромѣ этихъ рѣкъ, въ предѣлахъ Эстляндской губерніи находится свыше 200 озеръ.

Первое мѣсто между ними занимаетъ Пейпусъ, сѣверо-западная часть котораго (468,5 кв. в.) считается принадлежащею къ Эстляндской

губерніи. За нимъ, по размѣрамъ своимъ стоятъ слѣдующія озера :

Оберъ-Зее, или Бумажное озеро, въ окрестности Ревеля	5,5 кв. в.
оз. Кахальское въ Кузальскомъ приходѣ	3,0 » »
» Лоденъ-Зее, или Клоока Ерве, въ Кегельскомъ приходѣ	1,8 » »
» Харкское въ Кегельскомъ приходѣ	1,6 » »
» Тамра въ Крейцкомъ приходѣ	1,6 » »
» Конзо въ Левве-Исаакскомъ приходѣ	1,0 » »
» Гиндасте въ Крейцкомъ приходѣ	1,0 » »

Вообще пространство всѣхъ этихъ озеръ, кромѣ Пейпуса, равняется 15,5 кв. в.

І. Естественныя и производительныя силы губерніи и экономическая дѣятельность ея населенія.

а) земледѣліе.

(Приложенія — Вѣдомости №№ 1, 2, 3).

Зима 1911|1912 наступила въ началѣ ноября, была достаточно снѣжная и холодная. Снѣгъ пролежалъ до среднихъ чиселъ марта. Весна началась въ началѣ апрѣля, была прохладная, съ умѣренными дождями. Въ первой половинѣ мая наступила теплая, сухая погода, продолжавшаяся до іюля мѣсяца.

Полевая работа началась въ среднихъ числахъ апрѣля. Посѣвы были окончены въ среднихъ числахъ мая. Ростъ яровыхъ задержался сухой погодой, они, яровые посѣвы, пожелтѣли и не достигли полного своего развитія. Въ іюлѣ началась прохладная дождливая погода, продолжавшаяся, съ малыми перерывами, до осени. Дожди мѣшали уборкѣ сѣна, хлѣбовъ и картофеля. Урожай клевера былъ малый, сѣна и озимыхъ хлѣбовъ средней, яровыхъ и картофеля въ общемъ ниже средняго.

Посѣвъ озимыхъ производился въ первой половинѣ августа. Всходы озимыхъ, благодаря сырой погодѣ, развились прекрасно, но во многихъ мѣстахъ были частью повреждены червю. Снѣгъ выпалъ въ началѣ ноября, но пролежалъ всего нѣсколько дней. Весь остальной конецъ года былъ безъ холода и снѣга.

Въ 1912 г. было засеяно десятинъ:

а) Озимыми: рожью: 55623, пшеницею 2160.

б) Яровыми: пшеницею: 756, овсомъ 40998, ячменемъ 42571, картофелемъ 34921, стручк. растеніями 3203, льномъ 2974.

На означенной площади было высѣяно:

озимой пшеницы	3900 четв.
ржи	76097 »
яровой пшеницы	1146 »
овса	76906 »
ячменя	62084 »
картофеля	938683 »

Изъ этого количества:	На земляхъ владѣльческихъ.	На земляхъ крестьянскихъ.
озимой пшеницы	1238 четв.	2662 четв.
ржи	26565 »	49532 четв.
яровой пшеницы	32 »	1114 »
овса	33765 »	43141 »
ячменя	23087 »	3997 »
картофеля	399251 »	539423 »

Жатва производится у крестьянъ преимущественно серпами, косами и отчасти машинами, а у помѣщиковъ наоборотъ машинами и отчасти серпами и косами. Время жатвы Іюль, Августъ и Сентябрь.

Почти все количество хлѣба перемолывается на мѣстныхъ мельницахъ, которыхъ насчитывается въ губерніи всего 1381, въ томъ числѣ паровыхъ 46, водяныхъ 234, вѣтряныхъ 1133 и 1 моторная.

По уѣздамъ это количество распредѣляется слѣдующимъ образомъ:

Въ г. Ревелѣ: 4 паровыхъ мельницы.

Въ Ревельскомъ уѣздѣ: 8 паровыхъ, 90 водяныхъ, 156 вѣтряныхъ.

Въ Везенбергскомъ уѣздѣ: 5 паровыхъ, 70 водяныхъ и 165 вѣтряныхъ.

Въ Вейсенштейнскомъ уѣздѣ: 12 паровыхъ, 36 водяныхъ, 120 вѣтряныхъ и 1 моторная.

Въ Гапсальскомъ уѣздѣ: 17 паровыхъ, 38 водяныхъ и 692 вѣтряныхъ.

Цѣны за помолъ колебались между 20 и 60 коп. за четверть, причемъ высшая цѣна была въ Ревельскомъ уѣздѣ и низшая въ Вейсенштейнскомъ.

Степень урожая («самъ») слѣдующая:

Въ Ревельскомъ уѣздѣ:	На владѣльческихъ земляхъ.	На крестьянскихъ земляхъ.
ржи	6,5	4,5
озимой пшеницы	6,7	6,2
яровой пшеницы	4,6	5
овса	5,2	4,4
ячменя	6,5	4,9
картофеля	3,3	2,3

Въ Везенбергскомъ уѣздѣ :

ржи	5,8	5,3
озимой пшеницы	9,2	6,0
яровой пшеницы	4,0	4,3
овса	6,5	5,8
ячменя	5,8	6,9
картофеля	5,5	3,6

Въ Вейсенштейнскомъ уѣздѣ :

ржи	7	6,1
озимой пшеницы	9,6	8,1
яровой пшеницы	8	—
овса	6,6	4,7
ячменя	6	6,9
картофеля	3	3,7

Въ Гапсальскомъ уѣздѣ :

ржи	6,2	5,4
озимой пшеницы	6,3	4,1
яровой пшеницы	5	3,9
овса	4,1	5,1
ячменя	5,2	4,8
картофеля	3,7	3,8

Въ среднемъ въ губерніи :

ржи	6,5	5,6
озимой пшеницы	7,3	4,2
яровой пшеницы	5,4	3,3
овса	4,2	5,6
ячменя	6,1	4,3
картофеля	3,8	3,7

Примѣчаніе. Нормальный урожай въ губерніи за 1902—1911 г.г. представляется въ слѣдующемъ видѣ ;

ржи	5,68
озимой пшеницы	6,01
ячменя	5,21
овса	5,11
картофеля	3,67

Размѣръ урожая 1912 года выразился въ слѣдующихъ абсолютныхъ цифрахъ :

Всего снято было въ губерніи четвертей :

озимой пшеницы	24231	четв.
ржи	468185	»
яровой пшеницы	6262	»
овса	394369	»
ячменя	343664	»
картофеля	3474000	»

Изъ этого количества :	На землях владѣльческихъ.	На землях крестьянскихъ.
озимой пшеницы	9454 четв.	14744 четв.
ржи	177174 »	291011 »
яровой пшеницы	187 »	6078 »
овса	188737 »	205632 »
ячменя	129513 »	214151 »
картофеля	1596094 »	1877916 »

б. Скотоводство.

(Приложеніе — Вѣдомость № 4).

Въ 1912 году въ губерніи числилось всего 462832 гол. скота, на 22333 гол. болѣе чемъ въ прошломъ году.

По отдѣльнымъ городамъ и уѣздамъ означенное количество распредѣлялось слѣдующимъ образомъ:

Въ городѣ Ревелѣ	3888
» » Балтійскомъ-Портѣ	155
» » Везенбергѣ	672
» » Вейсенштейнѣ	264
» » Гапсалѣ	342
<hr/>	
Итого въ городахъ	5321
Въ Ревельскомъ уѣздѣ	140548
» Везенбергскомъ »	86838
» Вейсенштейнскомъ »	79465
» Гапсальскомъ »	150660
<hr/>	
Итого въ уѣздахъ	457511
<hr/>	
Всего въ губерніи	462832

Въ томъ числѣ:

лошадей	69769
рогатаго скота	170296
овецъ грубошерстныхъ	119324
овецъ тонкорунныхъ	38515
свиней	64765
козъ	125
ословъ	48
<hr/>	
Итого	462832

Первое мѣсто по скотоводству занимаетъ Гапсальскій уѣздъ, а изъ породъ скота наибольшее количество приходится на рогатый скотъ.

Изъ продуктовъ скотоводства главными предметами торговли служатъ: мясо, масло и сыръ, которые вывозятся въ С.-Петербургъ, въ небольшомъ количествѣ и за границу.

Выдѣлка кожъ производится въ сел. Сыренцѣ (Везенбергскаго уѣзда), гдѣ ежегодно вырабатывается ихъ на сумму болѣе 18 тысячъ рублей, затѣмъ въ г. Везенбергѣ на 11000 рублей

Цѣны на продукты скотоводства въ разныхъ мѣстахъ Эстляндской губерніи не одинаковы; разница въ цѣнахъ зависитъ, какъ отъ качества самаго продукта, такъ и отъ степени выдѣлки.

По отдѣльнымъ уѣздамъ и городамъ, цѣны эти въ отчетномъ году стояли слѣдующія :

Въ городѣ Ревелѣ, средняя цѣна: мясо отъ 7 р. 20 до 18 р. за пудъ; масло — отъ 16 р. до 24 руб. за пудъ; сыръ отъ 8 р. до 24 р. за пудъ; кожа — отъ 18 р. до 32 р. за пудъ; шерсть отъ 25 р. до 55 р. за п.

Въ Ревельскомъ уѣздѣ: мясо отъ 5 р. до 13 р. за пудъ; масло — отъ 12 до 24 р. за пудъ; сыръ отъ 8 р. до 24 р. за пудъ; кожа (сырая) отъ 8 р. до 15 р. за пудъ; шерсть до 22 р. за пудъ.

Сбытъ продуктовъ производится преимущественно въ города Ревель и Балтійскій-Портъ и Финляндію, а также за границу.

Въ г. Везенбергѣ: мясо — отъ 4 р. 80 к до 9 р. 60 за пудъ. масло — 18 р. до 20 р. за пудъ; сыръ — 14 р. до 22 р. за пудъ; кожа 5 р. до 18 р. за пудъ; шерсть—16 р. 50 к. до 28 р. 90 к. за п.

Въ Везенбергскомъ уѣздѣ: мясо - 4 р. 10 к. до 10 р. 60 к. за пудъ; масло отъ 10 р. до 22 р за пудъ; сыръ отъ 8 р. до 20 р. за пудъ. кожа отъ 5 р. 60 к. до 36 р. за пудъ; шерсть отъ 14 р. до 36 р. за п.

Всѣ означенные предметы производства частью потребляются на мѣстѣ, часть же ихъ отправляется въ города Нарву, Ревель, С.-Петербургъ и Юрьевъ и за границу въ Англію куда идетъ главнымъ образомъ масло и сыръ.

Въ городѣ Вейсенштейнѣ: мясо — 7 р. 20 к. за пудъ; масло 16 р. за пудъ; сыръ — 14 р. за пудъ; шерсть 25 р. за пудъ; сырая кожа 6 р. за пудъ.

Въ Вейсенштейнскомъ уѣздѣ: мясо отъ 7 р. до 8 р. 80 к. за пудъ; масло—отъ 14 р. до 20 р. за пудъ; сыръ—отъ 12 р. до 16 р. за пудъ; сырая кожа 8 р. — 25 р. за пудъ; шерсть — отъ 20 р. до 25 р. за пудъ. Продукты скотоводства, не составляя предмета спеціальной торговли и вывоза за границу, сбываются преимущественно на мѣстѣ для удовлетворенія потребностей населенія, частью же отправляются въ С.-Петербургъ и Ревель и лишь масло идетъ частью за границу, въ Копенгагенъ.

Въ городѣ Гапсалѣ: мясо — 6 р. до 8 р. за пудъ; масло — 16 р. до 22 р. за пудъ; сыръ — 12 р. до 18 р. за пудъ; кожа въ сыромъ видѣ, крупнаго рогатаго скота — 6 р. 30 к. за пудъ; телячія шкуры — 12 р. за пудъ; шерсть—28 руб. за пудъ; сбытъ продуктовъ мѣстный и вывоза ихъ за границу не было.

Въ Гапсальскомъ уѣздѣ: мясо — отъ 4 р. 80 к. до 7. 20 к. за пудъ; масло отъ 12 р. до 18 р. за пудъ, сыръ отъ 12 р. до 14 р. за пудъ; кожа въ сыромъ видѣ 7 р. до 14 р. за пудъ; шерсть отъ 17 р. до 28 р. за пудъ. Продукты за границу не вывозятся, а сбываются на мѣстѣ, частью на островахъ, частью на материкѣ.

в) Лѣсоводство.

Лѣса Эстляндской губерніи, за исключеніемъ заросшихъ древесной растительностью сѣнокосовъ и выгоновъ, обнимаютъ пространство въ 315385,03 десятинъ удобной лѣсной почвы.

Приведенная въ извѣстность площадь лѣсовъ раздѣляется по уѣздамъ такъ:

1) Въ Ревельскомъ уѣздѣ	68412,75 дес.
2) » Везенбергскомъ »	157162,88 »
3) » Вейсенштейнск. »	38423,77 »
4) » Гапсальскомъ »	51385,63 »

Всего . . . 315385,03 дес.

Распределеніе лѣсовъ по роду владѣнія видно изъ слѣдующей таблицы:

Названіе уѣздовъ.	Лѣса казеннаго вѣдомства.	Лѣса маіоратные.	Лѣса крестьянскихъ обществъ.	Лѣса церквей, городовъ и казенныхъ учреждений.	Лѣса частныхъ лицъ.
Ревельскій	1013,00	12591,49	—	1970,00	52838,26
Везенбергскій	865,00	—	14,00	3774,97	152508,91
Вейсенштейнскій	—	—	—	650,00	37773,77
Гапсальскій	226,60	61,00	—	435,00	50663,03
Итого	2104,60	12652,49	14,00	6829,07	293783,97

Въ отчетномъ году дѣятельность Лѣсоохранительнаго Комитета выразилась въ слѣдующемъ:

1) Комитетомъ рассмотрѣны и утверждены 3 отчета по ревизіи 3 защитныхъ дачъ. На лѣса не признанные защитными, Лѣсоохранительнымъ Комитетомъ утверждены 8 плановъ хозяйства, а именно:

Названіе уѣздовъ.	Лѣса, признанные защитными.		Лѣса, не признанные защитными.			
			Эксплоатируемые при сплошной рубкѣ.		Эксплоатируемые при выборочной рубкѣ.	
	Число дачъ.	Площадь въ десятинахъ.	Число дачъ.	Площадь въ десятинахъ.	Число дачъ.	Площадь въ десятинахъ.
Ревельскій	1	42,84	1	704,90		
	1	114,83				
Гапсальскій	—	—	1	374,24		
	—	—	1	8535,56		
			1	341,19		
Везенбергскій	1	83,96	1	504,68		
			1	3010,51		
			1	214,23		
			1	1536,30	1	2256,67
	3	241,63	8	15221,61	1	2256,67
Изъ сего числа принадлежить :						
а) казнѣ	—	—	—	—	—	—
б) крест. обществ.	—	—	—	—	—	—
в) разн. установлен.	—	—	—	—	—	—
г) частн. лицамъ . .	3	241,63	8	15221,61	1	2256,67

По одному ходатайству разрѣшено вырубить единовременно 5-ти лѣтнюю пропорцію.

Название уѣздовъ.	Название имѣнія.	Площадь лѣсной дачи въ десятинахъ.	Площадь лѣсоуборки разрѣшенныхъ къ вырубкѣ единовременно въ десятъ
Гапсальскій	Н и б и.	517,53	38,30

2) Дано разрѣшеніе на производство расчистокъ въ 21 случаяхъ

Название уѣздовъ.	Название имѣній.	Площадь разрѣшенной расчистки въ десятинахъ.	Назначеніе разрѣшенной подъ расчистку площадки.	Примѣчаніе.
Ревельскій	Пахель	18,5	Подъ усадьбу и пашню.	
		19,0		
	Райкюль	4,0	Т о ж е.	
		4,0		
Гапсальскій	Ней - Гармъ	97,27	Т о ж е.	
	Даго-Гогенгольмъ	4,21	Подъ застройку.	
	Геймаръ	24,72	Подъ выгонъ.	
Везенбергскіи	Лагенъ	2,00	Подъ усадьбу и пашню.	
		2,00		
	Сааль	9,73	Т о ж е.	
		2,49		
		4,50		
Вейсенштейнскій	Аггакферъ	182,80	Сѣнная пашня и выгонъ.	
		54,99		
	Туддолинъ	1055,55	Подъ сѣнокосъ.	
	Серреферъ	3,66	Подъ усадьбу и пашню.	
		17,31		
	8,33			
		23,0		
	—	1547,07	—	

Рубка признана опустошительной въ 4 случаяхъ :

Названіе уѣздовъ.	Названіе имѣній.	Площадь въ десятинахъ.	На какой срокъ приостановлена рубка.	Примѣчаніе.
Ревельскій . . .	Адила	536,52	—	Въ виду представленія въ Комитетъ на утвержденіе плана хозяйства на лѣсную дачу им. Аддила не наложено ограниченія рубки сог. ст. 740 Лѣсн. Уст.
	Пахель	40,0	20 лѣтъ	
Везенбергскій . .	Вивикандъ	1373,02	1 годъ	
Гапсальскій . . .	Кертельгофъ	380,0	30 лѣтъ	
Итого .	—	2329,54	—	

4) Судебныхъ преслѣдованій за нарушенія Положенія о сбереженіи лѣсовъ въ отчетномъ году возбуждено 7, а именно: за порубку 5 на сумму 36 руб. 39 коп. и за пастьбу 2 по таксѣ за потравы 9 руб. 75 коп.

По состоявшимся судебнымъ рѣшеніямъ взысканій поступило по 12 дѣламъ 777 руб. 34 коп.

5) Свѣдѣнія о ходѣ дѣлопроизводства въ Лѣсоохранительномъ Комитетѣ:

а) Осталось дѣлъ неоконченныхъ къ 1 января 1912 года	25
б) Заведено въ 1912 году	68
в) Окончено въ 1912 году	70
г) Осталось дѣлъ неоконченныхъ къ 1 января 1913 года	23
Въ отчетномъ году состоялось засѣданій	6
въ которыхъ заслушано журналовъ	92
входящихъ бумагъ	647
исходящихъ »	796

г) Обезпеченіе народнаго продовольствія.

(Приложеніе — Вѣдомость № 5).

Въ отчетномъ году въ Эстляндской губерніи было 135 общественныхъ хлѣбозапасныхъ магазиновъ.

Въ нихъ къ 1 Января 1912 г. состояло хлѣба въ наличности: озимаго $5164\frac{3}{16}$ четверти и ярового $10825\frac{3}{64}$ четверти, въ ссудахъ и недоимкахъ: озимаго $102\frac{3}{16}$ четвертей и ярового $159\frac{5}{32}$ четвертей.

Въ теченіе 1912 г. поступило въ магазины въ уплату ссудъ и недоимокъ: озимаго $582\frac{3}{64}$ четвертей и ярового $2131\frac{49}{64}$ четверт., вновь выдано въ ссуду озимаго $1040\frac{23}{32}$ четвертей и ярового $2773\frac{1}{4}$ чет.

Къ 1 Января 1913 г. состоитъ на лицо въ магазинахъ хлѣба озимаго $2226\frac{29}{32}$ четвертей и ярового $4087\frac{21}{64}$ четверти.

Продовольственного капитала:

Къ 1 Января 1912 г. состояло на лицо 1448333 руб. 58 коп.; въ теченіе года отдано въ ссуду 8843 руб. 11 коп. до того было недоимокъ по ссудамъ прежнихъ лѣтъ 29197 р. 73 к.; въ теченіе года поступило въ возвратъ ссудъ 9491 руб. 37 коп.; осталось въ недоимкѣ 27982 руб. 52 коп.

На лицо къ 1 Января 1913 г. состоитъ продовольственного капитала 1535639 руб. 03 коп.

д) Промыслы сельскаго и городского населенія.

Кромѣ земледѣлія, составляющаго главное занятіе жителей Эстляндской губерніи, въ ней существуютъ и нѣкоторыя другіе промыслы. Таковы — разработка минеральныхъ богатствъ и торфяниковъ, рыболовство, садоводство и др.

Минеральныя богатства Эстляндской губерніи вообще незначительны. Только состоящая изъ известняка подпочва даетъ матеріалъ для построекъ и хорошую известь. Въ нѣкоторыхъ мѣстахъ находится весьма хорошій песчаникъ, какъ напр. въ Мерьямскомъ приходѣ, Гапсальскаго уѣзда; далѣе въ имѣніи Кунда, Везенбергскаго уѣзда, добывается хорошій цементъ и въ имѣніи Вассалемъ, Ревельскаго уѣзда, хорошій мраморъ. Гораздо болѣе важный предметъ обработки представляютъ огромныя торфяники, находящіеся въ Эстляндской губерніи. Всего въ губерніи около 100 разбросанныхъ торфяныхъ болотъ, величиною отъ 4 до 15-ти кв. верстъ каждое, кромѣ большихъ въ Гапсальскомъ уѣздѣ простирающихся на 100 и въ Везенбергскомъ уѣздѣ — болѣе чѣмъ на 300 кв. верстъ, всего же въ Эстляндской губерніи можно считать площадь по крайней мѣрѣ въ 1200—1500 кв. верстъ, которая могла бы отопляться однимъ мѣстнымъ торфомъ. Рѣзка торфа производится въ губерніи съ давнихъ временъ и торфяники въ приходахъ Фиккель, Гапсальскаго уѣзда, Кегель, Ревельскаго уѣзда, Гальяль, Везенбергскаго уѣзда и т. д. разрабатываются теперь въ довольно значительномъ размѣрѣ.

Рыболовствомъ занимаются преимущественно приморскіе жители, такъ какъ рѣки и озера, по своей незначительности и мелководію, не изобилуютъ рыбою. Изъ породъ морской рыбы преобладаютъ — камбала, лосось, салака и особенно килька.

Садоводствомъ и огородничествомъ занимаются исключительно только на мызахъ и въ городахъ, и при томъ, въ виду суровости климата, въ очень не значительныхъ размѣрахъ.

Городское населеніе г. Ревеля получаетъ значительныя выгоды также отъ нагрузки судовъ. Отхожихъ промысловъ почти вовсе не существуетъ.

Что касается ремесль, то всё они практикуются только для удовлетворения нужд мѣстных жителей. Число ихъ, съ распредѣлениемъ по роду ремесль показано ниже. Ревель здѣсь, конечно, играетъ главную роль. Въ уѣздахъ же ремесленники большею частью тѣ же земледѣльцы, зимой занимающіеся портняжествомъ, плотничествомъ и т. д.

Всѣхъ ремесленниковъ въ городахъ и уѣздахъ Эстляндской губерніи насчитывается 28424 болѣе противъ прежняго года на 1146, въ томъ числѣ:

мастеровъ	7822
рабочихъ	17514
учениковъ	3088
<hr/>	
И т о г о	28424

По городамъ и уѣздамъ ремесленники распредѣляются слѣдующимъ образомъ:

	Мастеровъ.	Рабочихъ.	Ученик.
Въ г. Ревелѣ	2600	5751	995
» » Балтійскомъ-Портѣ	129	23	4
» » Везенбергѣ	229	346	166
» » Вейсенштейнѣ	79	44	61
» » Гапсалѣ	195	95	64
<hr/>			
И т о г о	3232	6259	1290

	Мастеровъ.	Рабочихъ.	Ученик.
Въ Ревельскомъ уѣздѣ	1490	640	147
» Везенбергскомъ »	1292	9067	1330
» Вейсенштейнскомъ »	1010	451	210
» Гапсальскомъ »	798	1097	111
<hr/>			
И т о г о	4590	11255	1798

По видамъ ремесель это количество распредѣляется такъ:

Въ городѣ Ревелѣ:

Родъ ремесла.	Мастеровъ.	Рабочихъ	Ученик.
Хлѣбниковъ	97	151	34
Булочниковъ	46	118	58
Мясниковъ и колбасниковъ	84	129	48
Кондитеровъ и пряничниковъ	14	30	15
Портныхъ	186	293	131
Сапожниковъ и башмачниковъ	230	319	116
Модистокъ и бѣлошвеекъ	146	80	80
Шляпочниковъ	17	35	11
Картузниковъ и шапочниковъ	27	40	22
Перчаточниковъ	3	6	8

Родъ ремесла.	Мастеровъ.	Рабочихъ.	Ученик.
Скорняковъ и кушнарей	4	7	5
Плотниковъ	44	1486	—
Каменщиковъ и печниковъ	42	1329	36
Столяровъ	81	158	82
Позолотчиковъ	2	12	3
Мѣдниковъ и слесарей	44	295	111
Шорниковъ	9	14	3
Стекольщиковъ	8	9	5
Бондарей	5	15	5
Извощиковъ	1177	656	—
Часовщиковъ	55	34	27
Кузнецовъ	54	175	46
Трубочистовъ	5	21	12
Цирульниковъ и парикмахеровъ	84	55	28
Фортепѣящиковъ	5	6	2
Гармон. и скрипачн. мастер.	3	6	2
Переpletчиковъ	16	33	21
Золот. и серебр. дѣлъ мастер.	13	20	11
Маляровъ и кровельщиковъ	60	161	44
Живописцевъ (вывѣсокъ)	9	7	5
Каретниковъ	10	20	8
Жестянниковъ	20	31	16
И т о г о	2600	5751	995

Въ городѣ Балтійскомъ-Портѣ :

Родъ ремесла.	Мастеровъ.	Рабочихъ.	Ученик.
Булочниковъ	5	3	—
Мясниковъ и колбасниковъ	2	2	—
Портныхъ	3	3	2
Сапожниковъ и башмачниковъ	4	2	1
Плотниковъ	10	—	—
Каменщиковъ и печниковъ	2	—	—
Столяровъ	3	1	—
Извощиковъ	78	9	—
Кузнецовъ	2	2	—
Трубочистовъ	2	—	—
Чулочницъ	1	—	—
Парикмахеровъ	1	—	—
Маляровъ и кровельщиковъ	5	—	—
Модистокъ	5	—	—
Колесниковъ	1	1	—
Жестянниковъ	2	—	—
Печниковъ	2	—	—
Часовщиковъ	1	—	1
И т о г о	129	23	4

Въ г. Везенбергѣ:

Родъ ремесла.	Матеровъ.	Рабочихъ	Ученик.
Булочниковъ и хлѣбниковъ	14	20	8
Мясниковъ и колбасниковъ	10	11	8
Кондитеровъ и пряничниковъ	6	6	6
Портныхъ	20	17	21
Сапожниковъ и башмачниковъ	29	25	30
Модистокъ и бѣлошвеекъ	10	5	20
Шляпочниковъ	6	10	10
Картузниковъ и шапочниковъ	6	10	10
Плотниковъ	—	98	—
Живописцевъ (вывѣсокъ)	3	3	2
Кожевниковъ	2	12	2
Токарей	3	4	2
Стекольщиковъ	4	—	—
Скорняковъ и кушнарей	2	1	2
Каменщиковъ и печниковъ	6	10	6
Столяровъ	7	32	12
Позолотчиковъ	3	—	—
Мѣдниковъ и слесарей	6	9	5
Шорниковъ	2	2	2
Извозчиковъ	45	6	—
Часовщиковъ	7	6	5
Кузнецовъ	6	8	2
Трубочистовъ	2	6	2
Цирульниковъ и парикмахеровъ	4	2	—
Переpletчиковъ	2	2	—
Золот. и серебр. дѣлъ мастеровъ	4	3	2
Маляровъ и кровельщиковъ	8	10	5
Каретниковъ	2	4	—
Бондарей	1	—	—
Жестьянниковъ	7	8	5
Обойщиковъ	6	2	4
Пивоваровъ	1	3	—
Сѣдельщиковъ	1	1	3
Красильщиковъ	3	3	2
Гончаровъ	1	7	—
Итого	229	346	166

Въ г. Вейсенштейнѣ.

Родъ ремесла.	Мастеровъ.	Рабочихъ.	Ученик.
Хлѣбниковъ	2	—	—
Булочниковъ	5	4	2
Мясниковъ и колбасниковъ	2	3	—
Портныхъ	11	3	20
Сапожниковъ и башмачниковъ	8	2	7

Родъ ремесла.	Мастеровъ.	Рабочихъ.	Ученик.
Скорняковъ	—	—	—
Ткачей	—	—	—
Кондитеровъ	—	—	—
Гармонныхъ мастеровъ	1	—	—
Жестяниковъ	2	—	3
Модистокъ и бѣлошвеекъ	2	—	5
Картузниковъ и шапочниковъ	2	1	—
Плотниковъ	4	20	—
Каменщиковъ	2	2	—
Столяровъ	3	2	6
Мѣдниковъ и слесарей	2	1	1
Стекольщиковъ	1	—	—
Извозчиковъ	5	—	—
Часовщиковъ	5	—	—
Кузнецовъ	3	—	6
Трубочистовъ	1	1	1
Цирульниковъ и парикмахеровъ	3	1	—
Переплетчиковъ	1	1	—
Золот. и сереб. дѣль мастеровъ	1	—	1
Маляровъ и кровельщиковъ	3	—	3
Каретниковъ	1	1	1
Печниковъ	3	2	3
Красильщиковъ	2	—	2
Сѣдельщиковъ	4	—	—
Итого	79	44	61

Въ г. Гапсалѣ.

Родъ ремесла.	Мастеровъ.	Рабочихъ.	Ученик.
Хлѣбниковъ	7	4	—
Булочниковъ	3	8	5
Мясниковъ и колбасниковъ	84	8	3
Портныхъ	17	6	8
Сапожниковъ и башмачниковъ	20	8	9
Плотниковъ	9	7	—
Каменщиковъ и печниковъ	13	5	3
Столяровъ	9	8	7
Мѣдниковъ и слесарей	3	8	5
Жестяниковъ	3	2	1
Сѣдельщиковъ	1	1	1
Шорниковъ	3	2	1
Извозчиковъ	67	5	—
Часовщиковъ	5	1	—
Кузнецовъ	6	8	7
Трубочистовъ	2	1	—
Цирульниковъ и парикмахеровъ	1	—	1
Переплетчиковъ	2	1	—

Родъ ремесла.	Мастеровъ.	Рабочихъ.	Ученик.
Маляровъ и кровельщиковъ	9	5	2
Кондитеровъ	2	5	8
Модистокъ	3	2	3
Золот. дѣль мастеровъ	1	—	—
Итого	195	95	64

Въ Ревельскомъ уѣздѣ.

Родъ ремесла.	Мастеровъ.	Рабочихъ.	Ученик.
Хлѣбниковъ и булочниковъ	30	14	2
Мясниковъ и колбасниковъ	15	8	—
Портныхъ	190	73	36
Каретниковъ	2	—	1
Стекольщиковъ	7	—	—
Механиковъ	5	—	—
Шерсточесальщиковъ	12	15	—
Сапожниковъ и башмачниковъ	160	69	4
Плотниковъ	176	116	20
Каменьщиковъ и печниковъ	33	18	16
Столяровъ	191	40	19
Красильщиковъ	13	7	—
Часовщиковъ	17	—	—
Кузнецовъ	227	133	33
Маляровъ и кровельщиковъ	14	14	4
Гробовщиковъ	15	9	2
Гончаровъ	3	3	—
Сѣдельщиковъ	4	—	—
Бондарей	1	—	—
Токарей	6	—	—
Ткачей	—	—	—
Шорниковъ	12	—	—
Жестянниковъ	7	—	—
Кирпичниковъ	17	11	—
Фотографовъ	18	—	—
Мельниковъ	204	34	—
Садовниковъ	108	76	—
Переплетчиковъ	3	—	—
Итого	1490	640	147

Въ Везенбергскомъ уѣздѣ.

Родъ ремесла.	Мастеровъ.	Рабочихъ.	Ученик.
Хлѣбниковъ	19	52	12
Булочниковъ	26	35	14
Мясниковъ и колбасниковъ	22	22	1
Портныхъ	143	59	50

Родъ ремесла.	Мастеровъ.	Рабочихъ.	Ученик.
Сапожниковъ и башмачниковъ	242	85	89
Модистокъ и бѣлошвеекъ	35	14	74
Скорняковъ и кушнарей	—	13	—
Плотниковъ	154	200	—
Каменьщиковъ и печниковъ	21	172	—
Картузниковъ и шапочниковъ	15	1	2
Столяровъ	85	99	33
Мѣдниковъ и слесарей	8	60	17
Шляпочниковъ	—	—	—
Стекольщиковъ	—	—	—
Переплетчиковъ	1	1	—
Шорниковъ	13	18	2
Извозчиковъ	47	7	—
Часовщиковъ	18	7	9
Кузнецовъ	177	57	17
Трубочистовъ	3	7	—
Жестяниковъ	6	1	3
Обойщиковъ	—	—	—
Сыроваровъ	7	—	—
Пивоваровъ	1	—	—
Сѣдельщиковъ	—	—	—
Красильщиковъ	3	—	—
Гончаровъ	1	—	—
Строителей органовъ	—	—	—
Винокуровъ	69	—	33
Ткачей	133	410	20
Цирульниковъ и парикмахеровъ	7	3829	6
Гармон. и скрипач. мастеровъ	1	5	1
Золот. и серебр. дѣль мастер.	1	—	—
Кожевниковъ	5	—	—
Токарей	1	4	8
Бондарей	—	—	—
Маляровъ и кровельщиковъ	10	2	4
Живописцевъ (вывѣсокъ)	—	22	—
Каретниковъ	—	—	—
Канатчиковъ	—	—	—
Прядильщиковъ	18	3945	935
Итого	1292	9067	1330

Въ Вейсенштейнскомъ уѣздѣ:

Родъ ремесла.	Мастеровъ.	Рабочихъ.	Ученик.
Булочниковъ	31	26	7
Мясниковъ и колбасниковъ	18	29	3
Портныхъ	148	28	60
Сапожниковъ и башмачниковъ	135	39	38
Плотниковъ	174	65	—
Столяровъ	116	41	17

Родъ ремесла.	Мастеровъ.	Рабочихъ.	Ученик.
Кузнецовъ	155	48	30
Модистокъ и бѣлошвеекъ	15	—	10
Ткачей	17	—	14
Каменьщиковъ и печниковъ	76	89	7
Мѣдниковъ и слесарей	13	46	4
Шорниковъ и сѣдельщиковъ	15	5	4
Часовщиковъ	17	3	4
Трубочистовъ	5	—	—
Маляровъ и красильщиковъ	20	4	10
Баретниковъ	5	2	1
Бондарей	2	2	—
Извощиковъ	8	3	—
Хлѣбниковъ	6	3	—
Стекольщиковъ	2	3	1
Шапочниковъ и шляпочниковъ	5	1	—
Перчатниковъ	14	7	—
Парикмахеровъ	3	—	—
Жестяниковъ	3	4	—
Чулочницъ	4	—	—
Кожевниковъ	3	3	—
Итого	1010	451	210

Въ Гапсальскомъ уѣздѣ.

Родъ ремесла.	Мастеровъ.	Рабочихъ.	Ученик.
Булочниковъ	16	11	3
Кондитеровъ и пряничниковъ	1	1	—
Мясниковъ и колбасниковъ	12	13	1
Портныхъ	144	57	35
Тулупниковъ	—	—	—
Сапожниковъ и башмачниковъ	145	45	10
Бартузниковъ и шапочниковъ	2	1	—
Плотниковъ	110	460	—
Мѣдниковъ и слесарей	6	10	—
Каменьщиковъ и печниковъ	35	210	—
Бондарей	2	2	—
Столяровъ	60	72	—
Шорниковъ	8	4	—
Кузнецовъ	153	120	15
Модистокъ и бѣлошвеекъ	18	23	45
Ткачей	14	—	—
Стекольщиковъ	1	2	—
Скорняковъ	2	3	1
Обойщиковъ	1	1	—
Красильщиковъ	1	6	—
Живописцевъ (вывѣсокъ)	—	—	—
Вязальщицъ	—	4	—

Родъ ремесла.	Мастеровъ.	Рабочихъ.	Ученик.
Жестяниковъ	6	8	1
Хлѣбниковъ	5	8	—
Трубочистовъ	14	14	—
Переплетчиковъ	3	2	—
Маляровъ и кровельщиковъ	20	10	—
Извозчиковъ	10	5	—
Часовщиковъ	9	5	—
Итого	798	1097	111

е) Продажа крестьянскихъ участковъ.

Въ 1912 году продано въ Эстляндской губерніи 866 крестьянскихъ участковъ, величиною въ 20694 дес. 493 кв. с. на сумму 1725010 р. 42 к., а именно:

	Число прод. крест. участ.	Величина прод. крест. участ.	Покупная сумма.
Въ Ревельскомъ уѣздѣ	326	6654 д. 458 кв. с.	496132 р.—к.
» Везенбергскомъ »	182	4932 » 611 » »	500773 » — »
» Вейсенштейнск. »	42	1534 » 1444 » »	134071 » — »
» Гапсальскомъ »	316	7573 » 380 » »	594034 » 42 »
Всего	866	20694 д. 493 кв. с.	1725010 р. 42 к.

ж) Свѣдѣнія по Эстляндскому Губернскому Взаимному Страхванію.

Годъ.	Число застрахованныхъ зданій.	На какую сумму застраховано.	Число сгорѣвшихъ строеній.	Выдано страховаго вознагражденія.	Причины пожаровъ.					Прибыль отъ страховыхъ операцій.
					Молнія.	Поджогъ.	Неисправность трубъ и печей.	Неосторожность.	Неизвѣстно.	
1908	8006	1479404	47	8884 р. 75 к.	8	3	6	1	11	8127 р. 19 к.
1909	7619	1520511	41	5770 „ 52 „	—	3	1	4	15	11028 „ 84 „
1910	7675	1620438	31	11814 „ 67 „	3	2	3	3	11	4718 „ 69 „
1911	7264	1694106	17	2414 „ 20 „	—	2	—	4	7	14171 „ 93 „
1912	6876	1744907	13	3838 „ 18 „	—	2	2	1	5	16914 „ 71 „

а) Промышленность заводская и фабричная.

(Приложение — Вѣдомость № 6).

Всѣхъ заводовъ и фабрикъ, дѣйствовавшихъ въ 1912 году, въ губерніи было 795, (менѣе прежняго года на 13) съ производительностью въ 65908940 р., (менѣе 1911 г. на 2977598 р.), на нихъ работало 25605 рабочихъ, (болѣе 1911 г. на 807 ч.).

Фабричная и заводская промышленность въ отношеніи распределенія ея по городамъ и уѣздамъ выражается слѣдующимъ образомъ:

	Число фабрикъ и заводовъ.	Общее число рабочихъ
Въ г. Ревелѣ	118	9866
» » Везенбергѣ	13	45
» » Вейсенштейнѣ	15	87
» » Гапсалѣ	6	20
Итого по городамъ	152	10018

	Число фабрикъ и заводовъ.	Общее число рабочихъ.
Въ Ревельскомъ уѣздѣ	133	1083
» Везенбергскомъ »	238	12712
» Вейсенштейнскомъ »	162	825
» Гапсальскомъ »	110	967
Итого по уѣздамъ	643	15587

Производительность заводовъ, принадлежащихъ къ вѣдомству управленія акцизными сборами, выражается въ слѣдующихъ цифрахъ:

Заводы и фабрики.	Городъ Везенбергъ.	Везенбергскій уѣздъ.	Городъ Вейсенштейнъ.	Вейсенштейнскій уѣздъ.	Городъ Ревель.
1. Винокуренные	—	74 84846567 ⁰	—	40 50525116 ⁰	—
2. Спиртоочистит.	—	—	—	—	1 52433800 ⁰
3. Спиртоочистит. отдѣл. при винокурен. заводахъ.	—	—	—	1 9561360 ⁰	—
4. Водочные	—	—	—	—	1 165610,72 ⁰
5. Пивоваренные.	1 6900 вед.	1 94470 вед.	1 34830 вед.	1 31950 вед.	—
6. Медоварен. отдѣл.	—	—	—	—	—
7. Спичечныя	—	—	1 2144500 кор. по 75 шт.	—	1 { 9623600 кор. по 75 шт. 46000 кор. по 300 шт.
8. Химическіе	—	—	—	—	1 { 5627 п. 12 ф. эфира 3812 п. 8 ф. спир. танна. 1129 п. 29 ф. эф. тан. 2746 п. 3 ф. коллодія
9. Лаковые	—	—	—	—	2 { 980 п. 22 ф. лака и полит.
10. Фабрики папирозныхъ гильзъ и бумагъ.	—	1 { 84517,5 сот. гильзъ, 2655 сот. лист. разр. бум.	—	—	2 { 889742,5 сот. гильзъ, 130286 шт. лист. разр. б.

Ревельскій уѣздъ.	Городъ Гапсаль.	Гапсальскій уѣздъ.	По губерніи.	Примѣчанія.
66 65468824 ⁰	—	17 11834947 ⁰	197 212675454 ⁰	1) Въ 1912 году дѣйствовали 197 винокуренныхъ зав., изъ которыхъ 196 работали паромъ и 1 водяной силой.
—	—	—	1 52433800 ⁰	
—	—	—	1 9561360 ⁰	2) На винокурение употреблено припасовъ: картофеля 12192400 ^{1/4} п. зелен. солода 737971 ^{1/4} п. кукурузы 233556 ^{1/4} п. ржи 46886 ^{1/4} п. ячменя 2153 ^{1/2} п. муки ржаной 7682 ^{1/4} п. препарата Д-ра Куэса 123 п. 39 ф. моркови 1445 п. свекловицы 1462 п.
1 236165 вед.	—	1 12270 вед.	6 416585 вед.	
1 5225 вед.	—	—	1 5225 вед.	
—	—	—	1 { 11768100 кор. по 75 шт. 46000 кор. по 300 шт.	
—	—	—	1 { 5627 п. 12 ф. эфира 3812 п. 8 ф. спир. танна. 1129 п. 29 ф. эф. танна, 5627 п. 22 ф. коллодія.	
—	—	—	2 { 980 п. 22 ф. лака и пол.	
—	—	—	3 { 974260 сот. гильзъ, 132936 сот. лист. разр. б.	

з) Торговля.

(Приложение — Вѣдомость № 7).

Въ 1912 году было выдано свидѣтельствъ на право торговли и промысловъ 7921, по сравненію съ прошлымъ годомъ менѣе на 84 свидѣтельства.

По многочисленности и разнообразію торговыхъ заведеній первое мѣсто занимаетъ городъ Ревель.

Оживленію внутренней торговли много способствуютъ ярмарки, которыя распредѣляются по уѣздамъ слѣдующимъ образомъ:

Въ г. Ревелѣ съ 26 по 29 Сентября.

Въ г. Балтійскомъ - Портѣ: 3 Февраля и 21 Сентября, съ оборотомъ до 800 руб.

Въ I участкѣ: при церквахъ: Кегельской—3 и Ниссиской—2, итого 5 съ оборотомъ до 10000 руб.

Во II участкѣ: въ имѣніяхъ Фегефейеръ — 1, Егелехтъ — 2, Аннія — 1 и Колькъ — 2, итого 6, съ оборотомъ до 60000 руб.

Въ III участкѣ: въ Раппелѣ 3, Ервакантѣ 2, Гагерсѣ 2 и Нейенгофѣ — 2, итого 9, съ оборотомъ до 80000 руб.

Общій оборотъ ярмарокъ по уѣзду (за исключеніемъ г. Ревеля) простирается до 150800 руб.

На этихъ ярмаркахъ имѣютъ сбытъ преимущественно рогатый скотъ, лошади, шерсть, ленъ и въ незначительномъ количествѣ кустарныя крестьянскія издѣлія. Изъ Ревеля привозится разный мануфактурный и галантерейный товаръ.

Въ Везенбергскомъ уѣздѣ:

Въ г. Везенбергѣ ежегодно бываютъ 5 ярмарокъ, въ Январѣ, Апрѣлѣ, Юнѣ, Сентябрѣ и Декабрѣ мѣсяцахъ. Оборотъ до 100 тысячъ рублей.

Въ I участкѣ 3 ярмарки, а именно: на недѣлѣ послѣ Св. Пасхи, въ Юнѣ и въ Сентябрѣ близъ корчмы Витна въ имѣніи Пальмсѣ. Оборотъ до 20000 руб.

Во II участкѣ всего 4 ярмарки, а именно: 8 и 9 Октября и 8 и 9 Марта въ имѣніи Ладигферъ, 19 и 20 Октября и 24 Февраля въ имѣніи Куллина. Оборотъ до 60000 рублей.

Во III участкѣ ярмарокъ — 7; въ Левве бываютъ въ Февралѣ и Октябрѣ, въ селѣ Сыренцѣ въ Мартѣ и Декабрѣ и въ Пюхтицѣ въ Сентябрѣ мѣсяцѣ и въ Пзакѣ въ Февралѣ и Сентябрѣ. Оборотъ до 50000 рублей.

На всѣхъ означенныхъ ярмаркахъ сбывались: лошади, рогатый скотъ, кожевенныя издѣлія, крестьянскія домашнія издѣлія, мануфактурный и прочій товаръ, необходимый въ крестьянскомъ быту.

Во Вейсенштейнскомъ уѣздѣ.

Существуютъ 12 ярмарокъ, а именно: въ городѣ Вейсенштейнѣ — 6, въ имѣніи Ойзо, перваго полицейскаго участка и въ волостяхъ Амшель и Вейнъервенъ, втораго участка, — по 2. Обороты ярмарокъ существующихъ въ г. Вейсенштейнѣ приблизительно слѣдующіе: Февральской — 40000 руб.; Мартовской — 58000 руб.; Юньской — 20000 руб., Сентябрьской — 45000 руб., Ноябрьской — 30000 руб., и Декабрьской 45000 руб. Обороты ярмарокъ въ имѣніи Ойзо простирались до 12000 руб., обороты же ярмарокъ въ волостяхъ Амшель и Вейнъервенъ доходили до 18000 руб. Преимущественный сбытъ на этихъ ярмаркахъ находятъ: лошади, рогатый скотъ, ленъ, обувь, шатку, готовое платье, конская сбруя, галантерейный и мануфактурный товары, деревянная посуда и разные мелочные товары.

Во Гапсальскомъ уѣздѣ.

Во городѣ Гапсалѣ ярмарки бываютъ два раза въ годъ, а именно: 13 Января и 8 Октября; сбытъ на нихъ имѣютъ товары мануфактурные, галантерейные, готовые платья и скотъ. Оборотъ отъ 6 до 10000 руб.

Во I участкѣ ярмарки бываютъ 1 разъ въ годъ, а именно: 7 Октября въ им. Гельтерма съ оборотомъ около 3000 руб., сбывается главнымъ образомъ скотъ, сельскіе продукты и привозный красный товаръ.

Во II участкѣ ярмарки бываютъ 2 раза въ годъ, а именно: въ Февралѣ и Октябрѣ мѣсяцахъ въ имѣніи Гроссъ-Лехтигаль, въ мѣстности «Рягинамя» съ оборотомъ около 3000 руб.; на этихъ ярмаркахъ, главнымъ образомъ, сбывается скотъ, а кромѣ того, находятъ сбытъ сельскіе продукты и привозный красный товаръ.

Въ III участкѣ ярмарки бываютъ: въ м. Леаль — 3 съ оборотомъ отъ 3 до 5 тысячъ; въ им. Кебласъ — 2, съ оборотомъ до 2 тысячъ и въ им. Ваттель — 2, съ оборотомъ отъ 1 до 2 тысячъ. Главные предметы сбыта: домашній скотъ, соленая салака, мануфактурные, кожевенные и галантерейные товары и кустарныя произведенія.

Въ IV участкѣ существуютъ ярмарки: въ им. Розенталь 2 раза, въ им. Шлоссъ-Лоде 2 раза, въ им. Сойницъ 2 раза, въ им. Штейнъ-Фиккель, им. Фиккель и въ им. Мерьяма 2 раза. Обороты всѣхъ этихъ ярмарокъ достигаютъ 20000 руб., на нихъ имѣютъ сбытъ: скотъ, сельскіе продукты, мануфактурный товаръ, желѣзо, посуда, колониальные продукты и проч.

Внѣшняя торговля Эстляндской губерніи производится двумя путями: моремъ — черезъ порты: Ревель, Балтійскій-Портъ, Гапсаль и нѣкоторые другіе менѣе значительные и сухимъ путемъ — помощью Балтійской желѣзной дороги (Ревельско-Петербуржской съ вѣтвями отъ Ревеля до Балтійскаго-Порта и Гапсаля и отъ ст. Тапсъ до Юрьева) и узкоколейной желѣзной дороги (отъ города Ревеля до города Феллина). — Первенствующее мѣсто здѣсь занимаетъ Ревель въ которомъ соприкасаются сухопутный и морской торговые пути, причемъ выгоды этого положенія Ревеля еще усугубляется тѣмъ, что обширный и закрытый со всѣхъ сторонъ рейдъ, здѣсь замерзаетъ очень ненадолго, а часто и вовсе не замерзаетъ. За послѣднее же время въ Ревельскомъ портѣ имѣются свои ледоколы, что значительно увеличиваетъ дѣятельность порта, устраняя даже и кратковременный перерывъ навигаціи.

Слѣдующее мѣсто занимаетъ Балтійскій-Портъ, обладающій гаванью, еще рѣже и на болѣе короткое время замерзающею, нежели Ревель, но не такъ удобно расположенною въ отношеніи перевозки привозимыхъ товаровъ.

Затѣмъ слѣдуютъ незначительные порты: Гапсаль, Кертель въ сѣверо-восточной части острова Даго, Портъ-Кунда въ Везенбергскомъ уѣздѣ (въ Магольскомъ приходѣ) и Вердеръ въ Гапсальскомъ уѣздѣ (въ Карузенъ-Ганель-Верпельскомъ приходѣ).

Высшей напряженности торговля г. Ревеля достигает зимою, когда Петербургскій рейдъ дѣлается недоступнымъ судамъ, именно: въ Ноябрь, Декабрь и Январь отпускная торговля достигаетъ maximum'a. Затѣмъ, начиная съ Февраля, она понижается до Августа (minimum), послѣ чего опять повышается.

По свѣдѣніямъ Ревельскаго Биржеваго Комитета движеніе торговли въ 1912 г. выразилось въ слѣдующемъ:

По Ревельскому Порту:

	Цѣнность въ рубляхъ.	Пошлины въ золотой валютѣ.
Привезено изъ заграницы	85912270	18758640 р. 52 к.

(менѣе 1911 г. на 127925 р.)

Вывезено товаровъ за границу 19445649 р. (менѣе 1911 г. на 2861461 р.)

Цѣнность привоза и отпуска товаровъ по государствамъ распредѣляется слѣдующимъ образомъ:

По Ревельскому Порту:

Привезено изъ	Даніи на	5395090 р.
»	» Великобританіи на	37782561 »
»	» Германіи на	35609276 »
»	» Бельгіи »	1442194 »
»	» Голландіи »	3482151 »
»	» Франціи »	576904 »
»	» Соед. Штат. Сѣв. Америки на	85947 »
»	» Швеціи на	258017 »
»	» Норвегіи »	277125 »
»	» Португаліи»	745558 »
»	» Италиі »	152362 »
»	» Испаніи »	55722 »
»	» др. государствъ	49363 »
	Итого	85912275 р.

Вывезено въ	Швецію на	119812 р.
»	» Данію »	150667 »
»	» Великобританію на	7652189 »
»	» Германію на	3157996 »
»	» Бельгію »	3051530 »
»	» Голландію »	2721354 »
»	» Францію »	2356563 »
»	» Соед. Штат. Сѣв. Америки на	181412 »
»	» др. государства	54123 »
	Итого	19445649 р.

С в ѣ д ѣ н і я

о движеніи судовъ по Ревельскому Порту.

А. Прибывшія суда.

1. Вѣдомость о приходѣ судовъ по Ревельскому порту съ распредѣленіемъ по національностямъ.

Какой національности.	Изъ русск. портовъ		Изъ иностр. портовъ.		В С Е Г О.	
	Число.	Вмѣстимость въ регистро- ванныхъ тонахъ.	Число	Вмѣстимость въ регистро- ванныхъ тонахъ	Число.	Вмѣстимость въ регистро- ванныхъ тонахъ.
Русской	1919	423137	118	67214	2037	490351
Шведской	—	—	25	12021	25	12021
Норвежской	4	4079	32	22966	36	27045
Датской	4	4296	52	36411	56	40707
Нѣмецкой	4	2388	161	121196	165	123584
Голландской	—	—	8	5532	8	5532
Бельгійской	—	—	—	—	—	—
Французской	—	—	1	813	1	813
Великобританской	4	5852	83	88136	87	93988
Итальянской	—	—	—	—	—	—
Итого	1935	439752	480	354289	2415	794041

2. Вѣдомость о приходѣ судовъ съ показаніемъ портовъ изъ которыхъ прибыли.

Изъ какихъ портовъ.	Съ товаромъ.		Безъ товара.		В С Е Г О.	
	Число.	Вмѣстимость въ регистро- ванныхъ тоннахъ.	Число.	Вмѣстимость въ регистро- ванныхъ тоннахъ.	Число.	Вмѣстимость въ регистро- ванныхъ тоннахъ.
Русскихъ	1745	416396	190	22356	1935	439752
Шведскихъ	25	10605	7	1369	32	11974
Норвежскихъ	5	2454	—	—	5	2454
Датскихъ	33	18584	7	4473	40	23057
Германскихъ	152	93064	16	10651	168	103715
Голландскихъ	23	16787	—	—	23	16787
Бельгійскихъ	4	2526	—	—	4	2526
Французскихъ	5	3074	—	—	5	3074
Великобританскихъ	202	189484	1	1218	203	190702
Испанскихъ	—	—	—	—	—	—
Итальянскихъ	—	—	—	—	—	—
Американскихъ	—	—	—	—	—	—
Итого	2194	752974	221	41067	2415	794041

Б. Ушедшія Суда.

1. Вѣдомость объ отходѣ судовъ по Ревельскому порту съ распре-
дѣленіемъ по національностямъ.

Какой національности.	Въ русскіе порты.		Въ заграничныя порты.		В С Е Г О.	
	Число.	Вмѣстимость въ регистро- ванныхъ тоннахъ.	Число.	Вмѣстимость въ регистро- ванныхъ тоннахъ.	Число.	Вмѣстимость въ регистро- ванныхъ тоннахъ.
Русской	1948	439015	95	54914	2043	493929
Шведской	14	7259	11	3921	25	11180
Норвежской	27	22966	8	3996	35	26362
Датской	32	22296	27	20065	59	42361
Нѣмецкой	83	67272	78	52949	161	120221
Голландской	2	815	4	2327	6	3142
Бельгійской	—	—	—	—	—	—
Французской	1	813	—	—	1	813
Англійской	43	46175	41	42702	84	88877
Итальянской	—	—	—	—	—	—
Итого	2150	606011	264	180874	2414	786885

2. Распредѣленіе по портамъ назначенія.

П о р т ы.	Съ товаромъ.		Безъ товара.		В С Е Г О.	
	Число.	Вмѣстимость въ регистро- ванныхъ тоннахъ.	Число.	Вмѣстимость въ регистро- ванныхъ тоннахъ.	Число.	Вмѣстимость въ регистро- ванныхъ тоннахъ.
Русскіе	1500	392380	650	213631	2150	606011
Шведскіе	26	11445	9	4890	35	16335
Норвежскіе	—	—	—	—	—	—
Датскіе	7	3597	1	784	8	4381
Германскіе	81	43726	5	2393	86	46119
Голландскіе	27	20645	—	—	27	20645
Бельгійскіе	18	13085	—	—	18	13085
Французскіе	11	8859	—	—	11	8859
Великобританскіе	77	69189	2	2261	79	71450
Итого	1714	562926	667	223959	2414	786885

э) Движеніе народонаселенія.

(Приложеніе — Вѣдомость № 8).

Къ 1 Января 1912 г. населеніе Эстляндской губерніи простиралось до 473507 чел. (болѣе 1911 года на 2773 чел.), въ томъ числѣ 232623 м. и 240884 ж.

Въ 1912 г. въ Эстляндской губерніи родилось (не считая мертворожденныхъ) 11900 чел., въ томъ числѣ 6071 мужскаго пола и 5829 женскаго пола. По городамъ и уѣздамъ число родившихся въ 1912 г. распредѣлялось такимъ образомъ:

По городамъ:		Мужскаго п.	Женскаго п.	Всего.
Ревелю		1454	1329	2783
Балтійскому-Порту		16	12	28
Везенбергу		85	78	163
Вейсенштейну		29	29	58
Гапсалию		29	40	69
Итого въ городахъ		1613	1488	3101
По уѣздамъ:		Мужскаго п.	Женскаго п.	Всего.
Ревельскому		1109	1050	2154
Везенбергскому		1720	1746	3466
Вейсенштейнскому		644	620	1264
Гапсальскому		985	925	1910
Итого въ уѣздахъ		4458	4341	8799
Всего въ губерніи		6071	5829	11900

Въ томъ числѣ законорожденныхъ :

Въ городахъ:		Мужскаго п.	Женскаго п.	Всего.
Ревелѣ		1379	1254	2633
Балтійскомъ-Портѣ		15	12	27
Везенбергѣ		83	73	156
Вейсенштейнѣ		29	29	58
Гапсалѣ		28	32	60
Итого въ городахъ		1534	1400	2934
Въ уѣздахъ:		Мужскаго п.	Женскаго п.	Всего.
Ревельскомъ		1055	994	2049
Везенбергскомъ		1644	1666	3310
Вейсенштейнскомъ		623	590	1213
Гапсальскомъ		906	866	1772
Итого въ уѣздахъ		4228	4116	8344
Всего въ губерніи		5762	5516	11278

Вибірочныя рожденія распредѣляются слѣдующимъ образомъ :

Въ городахъ :	Мужскаго п.	Женскаго п.	Всего.
Ревелѣ	75	75	150
Балтійскомъ-Портѣ	1	—	1
Везенбергѣ	2	5	7
Вейсенштейнѣ	—	—	—
Гапсалѣ	1	8	9
Всего въ городахъ	79	88	167

Въ уѣздахъ :	Мужскаго п.	Женскаго п.	Всего.
Ревельскомъ	54	56	110
Везенбергскомъ	76	80	156
Вейсенштейнскомъ	21	30	51
Гапсальскомъ	79	59	138
Всего въ уѣздахъ	230	225	455
Итого въ губерніи	309	313	622

Въ 1912 г. умерло 4662 лица мужского пола и 3809 женского пола, всего 8431.

По городамъ и уѣздамъ число умершихъ распредѣлялось слѣдующимъ образомъ :

Въ городахъ :	Мужскаго п.	Женскаго п.	Всего.
Ревелѣ	1122	811	1933
Балтійскомъ-Портѣ	10	11	21
Везенбергѣ	75	84	159
Вейсенштейнѣ	27	27	54
Гапсалѣ	33	48	81
Итого	1267	981	2248

Въ уѣздахъ :	Мужскаго п.	Женскаго п.	Всего.
Ревельскомъ	831	741	1572
Везенбергскомъ	1353	1144	2497
Вейсенштейнскомъ	480	359	839
Гапсальскомъ	691	584	1275
Итого	3355	2828	6183
Всего въ губерніи	4622	3809	8431

Такимъ образомъ, естественный приростъ населенія къ исходу 1912 года въ абсолютныхъ числахъ составляетъ :

	Мужского п.	Женскаго п.	Всего.
Во всѣхъ городахъ	+ 346	+ 507	+ 853
» » уѣздахъ	+ 1103	+ 1513	+ 2616
По всей губерніи	+ 1449	+ 2020	+ 3469

По отдѣльнымъ городамъ и уѣздамъ губерніи естественный приростъ населенія выразился въ слѣдующихъ цифрахъ :

	Мужского п.	Женскаго п.	Всего.
Городъ Ревель	+ 332	+ 518	+ 850
» Балтійскій-Портъ	+ 6	+ 1	+ 7
» Везенбергъ	+ 10	— 6	+ 4
» Вейсенштейнъ	+ 2	+ 2	+ 4
» Гапсаль	— 4	— 8	— 12
Итого въ городахъ	+ 346	+ 507	+ 853

	Мужского п.	Женскаго п.	Всего.
Ревельскій уѣздъ	+ 278	+ 309	+ 587
Везенбергскій уѣздъ	+ 367	+ 602	+ 969
Вейсенштейнскій уѣздъ	+ 164	+ 261	+ 425
Гапсальскій уѣздъ	+ 294	+ 341	+ 635
Итого въ уѣздахъ	+ 1103	+ 1513	+ 2616

Къ исходу 1912 года населеніе Эстляндской губерніи прости-
ралось до 476976 чел., въ томъ числѣ 234072 мужскаго и 242904
женскаго пола.

По городамъ и уѣздамъ это число распредѣляется слѣдующимъ
образомъ :

Въ городахъ :	Мужского п.	Женскаго п.	Всего.
Ревель	37656	36583	74239
Балтійскомъ-Портѣ	488	499	987
Везенбергъ	2723	3093	5816
Вейсенштейнъ	1202	1509	2711
Гапсаль	1442	1829	3271
Всего въ городахъ	43511	43513	87024

Въ уѣздахъ :	Мужского п.	Женскаго п.	Всего.
Ревельскомъ	51109	53325	104434
Везенбергскомъ	66959	69916	136875
Вейсенштейнскомъ	29146	29888	59034
Гапсальскомъ	43347	46262	89609
Всего въ уѣздахъ	190561	199391	389952
Итого въ губерніи	234072	242904	476976

По свѣдѣніямъ Адресныхъ Столовъ количество населенія въ городахъ Эстляндской губерніи къ 1 Января 1913 г. простиралось до 130087 чел., а именно въ:

	Мужского п.	Женскаго п.	Всего.
Ревелѣ	57087	59045	116132
Балтійскомъ-Портѣ	619	690	1309
Везенбергѣ	2520	2841	5361
Вейсенштейнѣ	1455	1730	3185
Гапсалѣ	1768	2332	4100
<hr/>			
Всего	63449	66638	130087

Въ 1912 году въ Эстляндской губерніи заключено 3407 браковъ.

По отдѣльнымъ городамъ и уѣздамъ это число распредѣляется слѣдующимъ образомъ:

Въ городахъ:

Ревелѣ	1049
Балтійскомъ-Портѣ	9
Везенбергѣ	74
Вейсенштейнѣ	11
Гапсалѣ	28
<hr/>	
Всего въ городахъ	1171

Въ уѣздахъ:

Ревельскомъ	584
Везенбергскомъ	879
Вейсенштейнскомъ	298
Гапсальскомъ	475
<hr/>	
Всего въ уѣздахъ	2236
<hr/>	
Всего въ губерніи	3407

II. Подати и повинности.

(Приложение — Вѣдомость № 9)

Въ 1912 году подлежало поступленію окладныхъ сборовъ, за причисленіями и исключеніями 269699 р. 25 к., а именно:

I. Государственного поземельного налога.

по Ревельскому	уѣзду	20364	р.	63	к.
» Везенбергскому	»	25387	»	71	»
» Вейсенштейнскому	»	13995	»	61	»
» Гапсальскому	»	16265	»	29	»
Итого								76033	р. 24 к.

II. Налога съ недвижимыхъ имуществъ въ городахъ:

по городу Ревелю	143285	р.	50	к.
» » Балтійскому-Порту	1164	»	60	»
» » Везенбергу	6438	»	93	»
» » Вейсенштейну	2488	»	10	»
» » Гапсалью	6121	»	38	»
Итого								159498	р. 51 к.

III. Государственного квартирнаго налога:

» » Ревелю	31235	р.	50	к.
» » Везенбергу	777	»	50	»
» » Вейсенштейну	611	»	—	»
» » Гапсалью	1543	»	50	»
Итого								34167	р. 50 к.

Сумма недоимокъ по губерніи равняется 36635 р. 29 к. (болѣе 1911 г. на 15758 р. 63 к.).

По городамъ и уѣздамъ недоимки распредѣляются слѣдующимъ образомъ:

По Государственному поземельному налогу:

по Ревельскому	уѣзду	4645	р.	12	к.
» Везенбергскому	»	7551	»	51	»
» Вейсенштейнскому	»	3941	»	60	»
» Гапсальскому	»	4158	»	15	»
Итого								20296	р. 38 к.

По налогу съ городскихъ недвижимыхъ имуществъ:

по городу Ревелю	14388 р. 38 к.
» заштатному г. Балтійск.-Порту	164 » 60 »
» городу Везенбергу	412 » 63 »
» » Вейсенштейну	88 » 18 »
» » Гапсалью	350 » 08 »
И т о г о	15403 р. 87 к.

По выкупнымъ платежамъ:

по Гапсальскому уѣзду	17 р. 55 к.
---------------------------------	-------------

По государственному квартирному налогу:

по городу Ревелю	896 р. 88 к.
» » Балтійск.-Порту	— » — »
» » Везенбергу	16 » 50 »
» » Вейсенштейну	— » — »
» » Гапсалью	4 » 11 »
И т о г о	917 р. 49 к.

Всего

по городу Ревелю	15285 р. 26 к.
» заштатному г. Балтійск.-Порту	164 » 60 »
» городу Везенбергу	429 » 13 »
» » Вейсенштейну	88 » 18 »
» » Гапсалью	354 » 19 »
» Ревельскому уѣзду	4645 » 12 »
» Везенбергскому »	7551 » 51 »
» Вейсенштейнскому »	3941 » 60 »
» Гапсальскому »	4175 » 70 »
И т о г о	36635 р. 29 к.

Дополнительный земскій сборъ представляется въ слѣдующихъ цифрахъ:

	Недоимокъ.	Оклада.
Слѣдовало поступить	13023 р. 31 к.	110188 р. — к.
Вновь причислено	462 » 58 »	— » — к.
Исключено	52 » 51 »	67 » 25 »
Поступило	13197 » 10 »	94072 » 59 »
Осталось въ недоимкѣ къ 1 Января 1913 г.	236 » 28 »	16048 » 16 »

б) Городскіе доходы и расходы.

Общая сумма городскихъ доходовъ и расходовъ во всѣхъ городахъ Эстляндской губерніи въ 1912 году представлялась въ слѣдующемъ размѣрѣ: доходовъ поступило на 1882745 р., 80 к. (болѣе 1911 г. на 735317 р. 24 к.), расходовъ произведено на 1882967 р. 65 к. (болѣе 1911 г. на 700622 р. 62 к.).

Распределение действительныхъ доходовъ и расходовъ представляется въ слѣдующихъ таблицахъ:

Доходы обыкновенные.	Ревель.		Балтій- скій- Портъ.		Везен- бергъ.		Вейсен- штейнъ.		Гапсаль.	
	Руб.	Коп.	Руб.	Коп.	Руб.	Коп.	Руб.	Коп.	Руб.	Коп.
1) Съ городскихъ иму- ществъ и оброчныхъ статей	176838	31	3197	51	9116	19	4410	96	9033	66
2) Сборъ съ владѣль- цевъ недвижимыхъ иму- ществъ	178395	38	588	85	4310	06	2523	13	6951	02
3) Сборъ съ промыш- ленниковъ	93794	10	1867	75	7872	49	3589	51	3124	22
4) Налоги косвенные	10784	—	—	—	—	—	—	—	46	50
5) Доходы вспомога- тельные	43768	69	749	62	9704	16	6628	06	2870	13
6) Доходы мелочные и случайные	21802	26	33	96	118	63	371	27	2548	77
Итого	525382	74	6437	69	31121	53	17522	93	24574	30
Доходы экстренные:										
Изъ казны, земскихъ сборовъ, страховаго сбора, изъ городскихъ капиталовъ, изъ недо- имокъ и другихъ источ- никовъ	1264672	08	401	41	2050	—	3300	90	7822	22
Всего	1790054	82	6839	10	33171	53	20823	83	31856	52

Расходы:

Расходы.	Ревель.		Балтій- скій- Портъ.		Везен- бергъ.		Вейсен- штейнъ.		Гапсаль.	
	Руб.	Коп.	Руб.	Коп.	Руб.	Коп.	Руб.	Коп.	Руб.	Коп.
1) Содержаніе мѣстъ и лицъ городского упра- вленія	244057	21	2498	45	10543	15	6020	68	6569	82
Въ томъ числѣ :										
На содержаніе полиціи	105866	65	1428	87	5409	24	1988	53	3370	—
На содержаніе пожар- ной части	20324	49	150	—	300	—	200	—	300	—
2) Содержаніе город. имуществъ и наемъ отъ города помѣщеній . .	652878	60	501	72	4710	79	2014	32	4907	34
3) На наружное благо- устройство города . .	141282	67	1219	93	3628	41	4922	73	5894	40
4) Выдача воинскимъ чинамъ квартирныхъ денегъ и другія издержки воинской повин . . .	57646	75	160	92	2096	16	649	12	1434	67
5) Содержаніе благо- творительныхъ и дру- гихъ обществ. заведеній	340984	97	2172	65	6282	59	4688	04	6645	62
6) Уплата долговъ . .	101485	08	294	36	366	73	924	25	878	—
7) Мелочные и экс- траординарные расходы	7650	23	894	07	—	—	779	63	1327	86
8) Содержаніе и ре- монтъ гор. сооруженій	230747	80	—	—	—	—	—	—	—	—
Итого . . .	1776733	31	7742	10	27627	83	19998	77	27657	71
Расходы единовремен- ные по разнымъ город- скимъ надобностямъ .	16517	30	317	12	720	10	1454	60	4198	81
Итого . . .	1793250	61	8059	22	28347	93	21453	37	31856	52

в) Акцизные сборы.

I. Въ теченіе 1912 г. поступило сборовъ:

1.	акциза съ вина и спирта и бандерольнаго сбора съ водочныхъ издѣлій	53205 р. 96 к.
2.	патентнаго сбора съ заведеній для выдѣлки и продажи питей	44537 » 03 »
3.	патентнаго сбора со спичечной фабрики и акциза съ зажигательныхъ спичекъ	56615 » — »
4.	патентнаго сбора съ заведеній для продажи табаку	25736 » 11 »
5.	акциза за пивовареніе	90351 » 60 »
6.	» » медовареніе	71 » 50 »
7.	» съ нефтяныхъ маселъ	8 » 93 »
8.	» » табака	109 » 28 »
9.	» » папиросныхъ гильзъ и бумаги и патентнаго сбора съ фабрикъ и заведеній, выдѣлываемыхъ папиросныя гильзы и бумагу	23504 » 15 »

II. Въ Эстляндской губерніи состояло въ 1912 г.

1. Заводовъ:

а)	винокуренныхъ дѣйствовавшихъ	197
	» не дѣйствовавшихъ	—
б)	пивоваренныхъ дѣйствовавшихъ	6
	» не дѣйствовавшихъ	3
в)	медоваренныхъ дѣйствовавшихъ	1
	» не дѣйствовавшихъ	8
г)	водочныхъ и спиртоочистительныхъ	2
д)	очистительныхъ отдѣленій при винокуренныхъ заводахъ	1
е)	спичечныхъ фабрикъ	2
ж)	химическихъ заводовъ	1
з)	лаковыхъ заводовъ	2

2. Заведеній разныхъ наименованій для продажи питей и табаку:

а)	оптовыхъ складовъ вина	—
б)	» » пива	46
в)	ренсковыхъ погребовъ	52
г)	ренсковыхъ погребовъ торговавшихъ русскими винами	5
д)	ренсковыхъ погребовъ, торговавшихъ фруктовъ и ягодными винами	4
е)	трактирныхъ заведеній	50
ж)	портерныхъ и пивныхъ лавокъ	96
з)	питейныхъ домовъ, шинковъ и корчемъ въ уѣздахъ	123
и)	торговыхъ заведеній, коимъ разрѣшено продажа пива портера и меда	—
і)	буфетовъ	60
к)	временныхъ выставокъ для продажи крѣпкихъ напитковъ	—
л)	станціонныхъ домовъ, торгующихъ безъ патента (ст. 408 прим. 1 Уст. объ акц. сб.)	2
м)	казенныхъ винныхъ лавокъ	64
н)	выдано патентовъ и марокъ на право торговли табакомъ	2221

III. На винокуренныхъ заводахъ въ 1912 г. выкурено 5316886,3 вед. въ 40°, каковая выкурка по уѣздамъ показана въ особой вѣдомости (стр. 26).

IV. Въ теченіе 1912 г. израсходовано спирта:

(въ ведрахъ въ 40°).

а) на мѣстное потребленіе	394169,5
б) вывезено за границу	487838,4
в) вывезено въ другія губерніи	5027971,5
г) на усыпку въ подвалахъ, трату при очисткѣ, на пу- тевую трату и проч.	59903,3
д) на выдѣлку водокъ	4081,8
е) на выдѣлку лака, химическихъ продуктовъ и денатурацію	104199,9
ж) сгорѣло	

г) Отправленіе натуральныхъ повинностей.

Натуральныя повинности въ Эстляндской губерніи стбываются по особымъ положеніямъ и правиламъ. Какъ назначеніе, такъ и распредѣленіе этихъ повинностей предоставлено дворянству и совершается подъ непосредственнымъ его контролемъ. Никакихъ измѣненій какъ въ отбываніи этихъ повинностей, такъ и установленіи правилъ о порядкѣ ихъ отбыванія не послѣдовало.

Производившійся на основаніи Устава 1 Января 1874 г. въ 1912 году 39-ый призывъ по отбыванію воинской повинности совершался въ полномъ порядкѣ и злоупотребленій или особыхъ происшествій, кои могли бы имѣть вліяніе на правильный ходъ призыва, не было.

Призывъ начался 15 Октября, окончился же онъ въ Ревельскомъ уѣздѣ 27 Октября, въ Везенбергскомъ — 31 Октября, въ Вейсенштейнскомъ — 21 Октября и въ Гапсальскомъ — 24 Октября.

По разверсткѣ назначено къ приему на службу 1308 чел. Для выполненія назначеннаго числа новобранцевъ состояло по общимъ призывнымъ спискамъ 3995 чел. и по дополнительнымъ спискамъ — 598 итого 4593, изъ нихъ не явилось къ выполненію призыва 294. Принято въ войска 1247.

Въ числѣ принятыхъ на службу было:

женатыхъ — 50;

умѣющихъ читать и писать 1238;

умѣющихъ только читать — 1;

имѣющихъ право на льготу III-го разряда по семейному положенію — 76;

имѣющихъ право на льготу II-го разряда по семейному положенію — 155;

способныхъ къ службѣ:

строевой	1225
нестроевой	22

Мѣрою роста:

въ 2 арш. 2 ¹ / ₂ верш.	—
» 2 » 3 » включительно	10
» 2 » 4 »	62
» 2 » 5 »	201
» 2 » 6 »	311
» 2 » 7 »	344
» 2 » 8 »	232
» 2 » 9 »	75
» 2 » 10 »	10
» 2 » 11 »	2
Не подвергавшихся измѣренію	—

По происхожденію принятые въ войска распредѣлялись слѣдующимъ образомъ:

Великоруссовъ	36
Малоруссовъ	1
Эстовъ и прочихъ финскихъ племенъ	1202
Нѣмцевъ	7
Евреевъ	1

По вѣроисповѣданію принятые на службу распредѣлялись слѣдующимъ образомъ:

Православныхъ и единовѣрцевъ	90
Раскольниковъ	4
Прочихъ христіанъ	1152
Иудеевъ	1

Въ губернское по воинской повинности Присутствіе поступило 77 жалобъ; изъ нихъ признано уважительными — 13. Рассмотрѣно рѣшеній уѣздныхъ по воинской повинности присутствій въ порядкѣ надзора по прим. къ ст. 107 Уст. о воинск. повин. — 33, изъ нихъ признано неправильными — 13. Перенесено жалобъ въ Правительствующій Сенатъ — 2.

III. Общественное благоустройство и благочиніе.

а) Казенныя, общественныя и частныя зданія.

(Приложенія — Вѣдомости №№ 10 и 11).

Въ 1912 году числилось въ городахъ Эстляндской губерніи 16049 зданій за исключеніемъ церквей; жилыхъ домовъ было 9312 а нежилыхъ 6737; каменныхъ зданій насчитывалось 2690 деревянныхъ — 12694; а изъ камня и дерева 665.

По отдѣльнымъ городамъ Эстляндской губерніи общее число зданій распредѣляется слѣдующимъ образомъ:

	Жил. д.	Нежил. д.	Всего.
Въ Ревелѣ	7413	5584	12997
» Балт.-Портѣ	132	16	148
» Везенбергѣ	605	608	1213
» Вейсенштейнѣ	364	507	871
» Гапсалѣ	798	22	820
Итого	9312	6737	16049

Въ 1912 году построены, перестроены и капитально отремонтированы слѣдующія общественныя и казенныя зданія:

По Министерству торговли и промышленности.

По Ревельскому порту.

1) Въ корневой части строящагося Западнаго мола устроено береговое ряжевое укрѣпленіе I типа на протяженіи 69,20 саж. и производилась за нимъ загрузка земель (пока сдѣлано около 1000 куб. саж.). Сдѣлано ряжевое основаніе II типа на протяженіи 71,70 пог. с. Производятся подготовительныя работы для дальнѣйшаго устройства мола съ весны 1913 года.

2. Продолжались начатыя осенью 1911 года работы по переустройству надводной стѣнки Восточнаго волнолома въ каменную и исполнены на протяженіи 95,28 пог. саж.

3. Смѣнено брусевъ отбойныхъ рамъ на Купеческомъ молѣ 974,85 пог. саж.; смѣнено вѣнцовъ бруствера на Сѣверномъ волноломѣ 774 пог. саж.; смѣнено вѣнцовъ на Южномъ волноломѣ 336 пог. саж.; смѣнено досчатой обшивки на сѣверномъ волноломѣ, всего смѣнено 100 шт. досокъ; исполнены прочія мелкія ремонтныя работы.

4. Отремонтировано зданіе Портоваго Дежурства.

5. Сдѣлано перемощенія мостовыхъ 2896 кв. саж. на портовой территоріи.

6. На Купеческомъ молѣ выстроено зданіе для досмотра багажа пассажировъ. Работы закончены за исключеніемъ малярныхъ работъ, окончаніе которыхъ перенесено на весну 1913 года.

7. Тамъ-же выстроено зданіе ретирада и устроены септикъ-танкъ.

По Гапсальскому Порту.

Произведены мелкія ремонтныя работы по пристани, какъ-то: смѣна полового настила, отбойныхъ брусевъ и причальныхъ тумбъ, осмолка карболинеумомъ сооружений и разсыпка щебня по дорогѣ.

По Балтійскому Порту.

Устроены новый рундукъ площадью 9 кв. саж. и произведена обшивка досками старого рундука площадью 60 кв. саж. и устроена бетонная дорога площадью 126 кв. саж.

По Локсинскому порту.

Сдѣлана осмолка телѣжекъ эллинга, смѣнены рамы въ трансмиссионной канавѣ, сводъ у горна въ кузницѣ, и исполнены прочія мелкія ремонтныя работы.

По Министерству народнаго просвѣщенія.

Въ г. Ревелѣ:

Окончена въ чернѣ перестройка зданія бывшаго пансіона Ревельской гимназіи Императора Николая I.

Построены зданія для II и VII городскихъ женскихъ начальныхъ училищъ.

Въ уѣздахъ построены зданія:

- для Фикель-Пероскаго 2-класснаго министерскаго училища,
- » Фенаскаго 2-класснаго министерскаго училища,
- » Пирсальскаго министерскаго училища,
- » Кайскаго министерскаго училища,
- » Колькскаго въ дер. Гарра волостнаго училища,
- » Кельпъ-Кирна-Кохатскаго волостнаго училища,
- » Верпельскаго 2-класснаго министерскаго училища и перестроено зданіе Буккерскаго волостнаго училища.

По Министерству внутреннихъ дѣлъ.

Окончены работы по капитальному ремонту Ревельскаго Вышгородскаго Замка.

По Вѣдомству Православнаго исповѣданія.

Въ Везенбергскомъ благочиніи построены: а) деревянный домъ для священника на мѣстѣ старого, разобраннаго, въ сел. Сыренцѣ; б) деревянный домъ для діакона на мѣстѣ сгорѣвшаго въ сел. Сыренцѣ; в) баня для діакона близъ этого дома.

Въ Ревельскомъ уѣздномъ благочиніи:

капитально отремонтированъ и возобновленъ полусгорѣвшій домъ церковно-приходскаго училища при рроекюльской церкви.

По Вѣдомству Евангелическо-лютеранскаго исповѣданія.

Въ приходѣ Гаггерсъ построенъ домъ для кладбищенскаго сторожа.

» » Герденъ перестроены 2 комнаты пастората.

» » Нисси построенъ хлѣвъ для пастората.

» » Маттэи построены амбаръ и домъ для рабочихъ пастората.

Въ приходѣ Гольденбекъ построена сушильня для пастората.

Въ приходахъ Ройксъ, Пюхалецъ и Нукке построены дома для конфирмандовъ, состоящіе изъ 4 комнатъ и кухни.

Въ приходѣ Магольмъ построенъ хлѣвъ для кистера.

» » Левве построена рига для кистера.

» » Гапсаль построенъ кистерскій домъ.

Списокъ

общественныхъ и частныхъ зданій, разрѣшенныхъ къ постройкѣ и перестройкѣ по утвержденнымъ Строительнымъ Отдѣленіемъ Эстляндскаго Губернскаго Правленія проектамъ и планамъ въ 1912 г.

№.№ по порядку.	Наименованіе общественныхъ зданій.	Кому принадлежатъ.	Мѣстонахождение.
1	Постройка водокачалки	Нарвская Городская Управа	Усть-Нарова, Везенбергск. уѣзда.
2	Постройка дома для увеселительныхъ собраний и спектаклей.	Ерденскій Отдѣлъ Эстлянд. об-ва народного образованія	Ерденъ, Ревельскаго уѣзда
3	Постройка дома сельско-хозяйственного общества	Мало-Маринское сельско-хозяйственное общество	Везенбергскій уѣздъ.
4	Постройка зданій 6-ти комплектныхъ смѣшанныхъ городскихъ начальныхъ училищъ	Ревельская Городская Управа	г. Ревель.
5	Перестройка общественной бани	Бр. Игнатьевы	тоже.
6	Постройка деревянной школы	нѣмецкое об-во въ Эстляндіи	тоже.
7	Постройка больницы	об-во борьбы съ туберкулезомъ въ Эстляндіи	тоже.
8	Постройка кегельбана и открытой сцены	Николай Мартинсонъ	м. Немме, близъ Ревеля.
9	Постройка деревяннаго навѣса для кегельбана	Эстляндское вспомогательное общество ремесленниковъ	Цигельскопфель, близъ г. Ревеля
10	Возведеніе пристройки къ пожарному депо	Св. Юганнская вольная пожарная дружина	Вехмутская вол. Вейсенштейнскаго уѣзда.
11	Постройка барака для холерныхъ и чумныхъ больныхъ	Ревельская Городская Управа	г. Ревель.
12	Постройка одноэтажнаго деревяннаго дома	Ампельское сельско-хозяйственное об-во	м. Ампель, Вейсенштейнскаго уѣзда.
13	Перестройка городской больницы.	Гапсальская Городская Управа	г. Гапсаль.

№№ по порядку.	Наименованіе общественныхъ зданій.	Кому принадлежать.	Мѣстонахожденіе.
14	Постройка кинематографическаго театра	Германъ Юрьевъ Тенсуда	г. Ревель.
15	Постройка дома для общественныхъ собраній на участкѣ лечебницы „Зевальдъ“	Эстлянд. Дворянство	г. Ревель.
16	Постройка торговой бани	Тамлакъ	м. Тапсъ.
17	Перестройка дома	Тюрисальская вольная пожарная дружина	
18	Перестройка кинематографическаго театра	Роговскій	г. Везенбергъ.
19	Постройка часовни на евангелическо-лютеранскомъ кладбищѣ „Покой-гора“	Конвентъ Карловской лютеранской церкви	бл. г. Ревеля.
20	Пристройка зала къ зданію музыкально-пѣвческаго общества	Тудолинское музы- кально-пѣвческое об-во	Везенбергскій уѣздъ.
21	Постройка общественнаго дома	Катериненское эстон- ское об-во просвѣщенія	тоже.
22	Постройка кинематографическаго театра	Янъ Кристьяновъ Сиракъ	дер Кукке, Ве- зенбергскаго уѣзда
23	Перестройка больницы	об-во „Діаконисъ“	г. Ревель.
24	Возведеніе деревянной пристройки къ двухэтажному дому	Ампельское вольное пожарное общество.	Ампельскій при- ходъ, Вейсен- штейнскаго уѣзда.
25	Постройка торговой бани	Адо Антовъ	г. Ревель.
26	Постройка городского женскаго коммерческаго училища и женской торговой школы	Ревельская Городская Управа	тоже.
27	Постройка жилого дома съ заломъ для молитвенныхъ собраній	Элизе Янова Теере	тоже.
28	Постройка деревяннаго пожарнаго депо	Неммеское вольное пожарное об-во	м. Немме, Ре- вельскаго уѣзда.

Списокъ

фабрикъ, заводовъ и другихъ промышленныхъ заведеній, разрѣшенныхъ къ постройкѣ и перестройкѣ по утвержденнымъ Строительнымъ Отдѣленіемъ Эстляндскаго Губернскаго Правленія проектамъ и планамъ въ 1912 году.

№.№ по порядку.	Наименованіе фабрикъ, заводовъ и другихъ промышленныхъ заведеній.	Имена и фамилии владѣльцевъ.	Мѣстонахожденіе.
1	Постройка новаго подъема на кирпичномъ заводѣ	Насл. барона Жираръ-де-Сукантона	им. Вальдау, Ревельскаго уѣзда.
2	Постройка открытаго деревяннаго навѣса	И. Э. Кульманъ	г. Ревель
3	Постройка званія сушильнаго канала для боченныхъ клепокъ съ постройкой надъ этимъ зданіемъ водокачки и постройка желѣзо-бетонной дымовой трубы на цементномъ заводѣ	акц. об-во цементн. завода „Портъ-Кунда“	Портъ-Кунда, Везенбергскаго уѣзда.
4	Постройка керосиновой цистерны	Регастикъ	м. Кегель, Ревельскаго уѣзда.
5	Постройка известко-обжигательной печи	Каддакъ	бл. ст. Ракке Везенбергскаго уѣзда.
6	Постройка каменнаго дома съ печью для обжиганія глиняныхъ печныхъ издѣлій	Вольмеръ	г. Ревель.
7	Надстройка второго этажа надъ кирпичнымъ заводомъ	Насл. барона Жираръ-де-Сукантона	им. Вальдау, Ревельскаго уѣзда.
8	Постройка хлѣбопекарнаго завода	Хр. Ротерманъ	г. Ревель.
9	Постройка одноэтажнаго деревяннаго сарая на канатной фабрикѣ	Насл. Дж. Карра	тоже.
10	Постройка сарая для бочекъ на керосиновомъ складѣ	т-во Бр. Нобель	тоже
11	Постройка камнестрогательнаго завода	фонъ Гленъ	тоже.
12	Возведеніе пристройки къ складу для цемента на цементномъ заводѣ	акц. об-во цементн. завода „Портъ Кунда“	Портъ-Кунда, Везенбергскаго уѣзда.
13	Постройка фабричныхъ зданій на фабрикѣ механической обработки дерева	акц. об-во для механич. обработки дерева А. М. Лютеръ	г. Ревель.

№.№ по порядку.	Наименованіе фабрикъ, заводовъ и другихъ промышленныхъ заведеній.	Имена и фамиліи владѣльцевъ.	Мѣстонахожденіе.
14	Надстройка навѣса и пристройка навѣса къ сараю для лѣса и стеклянной посуды на химическомъ заводѣ	акц. об-во Ревельскаго химич. завода Р. Майеръ	г. Ревель.
15	Постройка каменнаго сарая для храненія бочекъ съ маслами на керосиновомъ складѣ	т-во Бр. Нобель	г. Везенбергъ.
16	Постройка чугуно-литейной мастерской	Юганъ Рейновъ Кулъ	г. Ревель.
17	Постройка фабрики искусственнаго шелка „Вискоза“	тайный совѣтникъ К. Л. Вахтеръ	им. Гогенгольмъ Гапсальск. уѣзда.
18	Постройка на химическомъ заводѣ каменнаго зданія для выдѣлки дифениламина, деревяннаго сарая для извести и перестройка деревяннаго амбара для выдѣлки пербуры	акц. об-во Ревельскаго химич. завода Р. Майеръ	г. Ревель
19	Тоже — навѣсовъ для вазовыхъ вѣсовъ	тоже	тоже.
20	Постройка на целлюлозной фабрикѣ зданій для локомотива, лѣсопильни и столярной мастерской и помѣщенія для складочной	Э. I. Фале	тоже.
21	Надстройка второго этажа и помѣщенія для резервуаровъ водоснабженія надъ частью фабричнаго зданія писчебумажной фабрики	акц. об-во писчебумажной фабрики „Койль“	Ревельскій уѣздъ.
22	Возведеніе пристройки къ фабричному корпусу фабрики для механической обработки дерева и перестройка крыши сарая	акц. об-во для механич. обработки дерева А. М. Лютеръ	г. Ревель.
23	Постройка керосиноваго склада	об-во „Мазутъ“	тоже.
24	Разныя постройки и перестройки на химическомъ заводѣ	акц. об-во Ревельскаго химическаго завода Р. Майеръ	тоже.
25	Постройка больницы на Кренгольмской Мануфактурѣ	т-во Кренгольмской Мануфактуры	м. Кренгольмъ Везенбергскаго уѣзда.
26	Постройка помѣщенія для насоса надъ артезианскимъ колодцемъ на химическомъ заводѣ	акц. об-во Ревельскаго химическаго завода Р. Майеръ	г. Ревель.
27	Надстройка второго этажа надъ каменнымъ зданіемъ конторы лѣсопильнаго завода В. Лендера и К. Юргенсона	В. Лендеръ и К. Юргенсъ	тоже.
28	Постройка монтажнаго и токарнаго зала на машиностроительномъ заводѣ	Ф. Вигандтъ	тоже.

№.№ по порядку.	Наименованіе фабрикъ, заводовъ и другихъ промышленныхъ заведеній.	Имена и фамиліи владѣльцевъ.	Мѣстонахожденіе.
29	Постройка паровой лѣсопильни	Римеръ	бл. ст. Ракке Везенбергскаго уѣзда.
30	Отстройка плотницкой мастерской на вагоностроительномъ заводѣ	акц. об-во вагоно-строит. и механич. завода „Двигатель“	г. Ревель.
31	Перестройка жилого дома на участкѣ Балтійской Бумагопрядильной и Ткацкой Мануфактуры	акц. об-во Балтійской Бумагопряд. и Ткацк. М-ры	тоже.
32	Постройка и перестройка разныхъ зданій на паркетной фабрикѣ	Эвальдъ Генриховичъ Эйхельбергъ	тоже.
33	Постройка паровой молочни	Альбуское кооперативное т-во молочнаго хозяйства	Вейсенштейнскій уѣздъ.
34	Постройка каменоломной мастерской	Г. Оклонъ	г. Ревель.
35	Постройка центральной городской электрической станціи	Ревельское Городское Общественное Управл.	тоже.
36	Постройка каменнаго дома для мельницы, прядильни и красильни	В. Т. Адамсонъ	Иерденскій приходъ, Ревельскаго уѣзда.
37	Постройка мельницы и красильни	Ю. А. Пайсоотъ	м. Леаль, Гапсальскаго уѣзда.
38	Постройка на целлюлозной фабрикѣ каменнаго зданія для лѣсопильни	Э. I. Фале	г. Ревель.
39	Постройка лѣсопильнаго завода	баронъ Н. К. Корфъ	бл. ст. Корфъ, Везенбергскаго уѣзда.
40	Возведеніе на цементномъ заводѣ: пристройки къ машинному зданію съ башней для проводовъ, силосовъ, электрическаго подъемника, зданія для сушильнаго барабана глины, клинкернаго и паровознаго сараевъ и столовой для рабочихъ	акц. об-во цементнаго завода „Ассеринъ“	Везенбергскій уѣздъ.
41	Постройка дымовой трубы на городской центральной электрической станціи	Ревельское Городское Общественное Управл.	г. Ревель.
42	Постройка на целлюлозной фабрикѣ одноэтажнаго каменнаго зданія для швейцара	Э. I. Фале	тоже.

№.№ по порядку.	Наименованіе фабрикъ, заводовъ и другихъ промышленныхъ заведеній.	Имена и фамиліи владѣльцевъ.	Мѣстонахожденіе.
43	Возведеніе каменной пристройки къ зданію Балтійскаго мыловареннаго завода и постройка на этомъ заводѣ зданія для производства колесной мази	С.-Петербургскій I-ой гильдіи купецъ К. В. Баронъ	г. Ревель.
44	Постройка жилого дома для рабочихъ при лѣсопильномъ заводѣ барона Корфа	баронъ Н. К. Корфъ	ст. Корфъ, Везенбергскаго уѣзда.
45	Перестройка канатной фабрики	Насл. Дж. Карра	г. Ревель.
46	Постройка каменной конюшни на участкѣ каменоломной мастерской	Г. И. Оклонъ	тоже.
47	Постройка трехъ жилыхъ домовъ для рабочихъ на цементномъ заводѣ	акц. об-во цементнаго завода „Портъ-Кунда“	Портъ-Кунда, Везенбергскаго уѣзда.
48	Постройка зданія для механическаго заведенія	Леопольдъ Яновъ Трубергъ	г. Ревель.
49	Постройка кирпичнаго завода	Юргенсъ и др.	тоже.
50	Постройка жилого дома, конюшни и резервуара на керосиновомъ складѣ	т-во „Мазить“	г. Ревель.
51	Постройка крахмального завода	М. Я. Паульбергъ	им. Іеггисъ, Ревельскаго уѣзда.
52	Постройка каменной конюшни, деревяннаго одноэтажнаго жилого дома, деревяннаго сарая и отхожаго мѣста на фабричномъ участкѣ Л. Симсиварта	Леопольдъ Симсивартъ	г. Ревель.
53	Постройка керосиноваго склада	Готлибъ Христіановичъ Готлибъ	г. Балтійскій-II.
54	Постройка желѣзо-бетонной трубы на кирпичномъ заводѣ	Юргенсъ и др.	г. Ревель.
55	Постройка второй фабричной трубы на писчебумажной фабрикѣ	т-во писчебумажной фабрики „Тургель“	Тургель, Вейсштейнскаго уѣзда
56	Постройка зданія для паровой маслобойни	Ампельское кооперативное т-во молочнаго хозяйства	Ампельскій приходъ, Вейсштейнскаго уѣзда
57	Постройка шерсточесальни, шерстопрядильни и мукомольни	Якобъ Гансовъ Рейтсъ	Раггаферская вол., Везенбергскаго уѣзда.
58	Возведеніе каменной пристройки къ фабричному зданію на фабрикѣ для механической обработки дерева	акц. ол-во механич. обработки дерева А. М. Лютеръ	г. Ревель.

№№ по порядку.	Наименованіе фабрикъ, заводовъ и другихъ промышленныхъ заведеній.	Имена и фамиліи владѣльцевъ.	Мѣстонахожденіе.
59	Возведеніе каменной пристройки къ зданію для выдѣлки щевелевой кислоты и возведеніе къ послѣднему дымовой трубы на химическомъ заводѣ	акц. об-во Ревельскаго химическаго завода Р. Майеръ	г. Ревель.
60	Перестройка деревяннаго сарая подъ камнетесное заведеніе	Михель Гиршевъ Дреуть	тоже.
61	Постройка каменнаго зданія надъ артезианскимъ колодцемъ на целлюлозной фабрицѣ	Э. I. Фале	тоже.
62	Возведеніе каменной пристройки къ макаронной фабрицѣ	Юганнесъ Юрьевъ Трейеръ	тоже.
63	Постройка молочной фермы	Мэри Леонова фонъ-Валь	им. Анніа, Ревельскаго уѣзда.
64	Постройка судостроительнаго завода	Русское об-во для изготовленія снарядовъ и военныхъ припасовъ	г. Ревель.

Церквей и молитвенныхъ домовъ насчитывалось въ 1912 году 258, а именно:

		Камен.	Дерев.
Православныхъ :	церквей и соборовъ	40	12
	часовенъ	13	8
	монастырей	1	—
	монаст. подвор.	1	—
Римско-Католическихъ :	церквей	1	—
	часовенъ	1	—
Протестантскихъ :	церквей	71	4
	молитвенныхъ домовъ	13	42
	» часовенъ	15	7
Баптистскихъ	моленъ	3	24
Еврейскихъ	молитвенныхъ домовъ	1	1
Итого		160	98

б) Почта и телеграфъ.

(Приложеніе — Вѣдомость № 12, 13 и 14).

Въ Эстляндской губерніи въ отчетномъ году имѣлось:

9 почтово-телеграфныхъ конторъ: въ г. Ревелѣ, Везенбергѣ, Вейсенштейнѣ, Гапсалѣ, Леввѣ, Кертелѣ, Балтійскомъ-Портѣ, Тапсѣ Рижскаго почтово-телеграфнаго округа и въ Усть-Наровѣ С.-Петербуркскаго Почтово-Телеграфнаго Округа.

16 почтово-телеграфныхъ отдѣленій: въ Вердерѣ, Кегелѣ, Кейнисѣ, Мерьямѣ, Леалѣ, Силламяги, Гаггерсѣ, Ливѣ, Рапиелѣ, Катериненѣ, Ракке, Ристи, Алленкюлѣ, Амселѣ, Ассѣ, Вердерѣ Рижскаго почтово-телеграфнаго округа и въ Меррекюлѣ С.-Петербуркскаго Почтово-Телеграфнаго Округа.

2 почтовыхъ отдѣленія: въ Пюхтицѣ и въ Шарлоттенгофѣ.

в). Народная нравственность.

(Приложеніе — Вѣдомость № 15 и 16).

Въ 1912 году различныхъ уголовныхъ преступленій, переданныхъ въ судъ прокурорскимъ надзоромъ, было 490, болѣе чѣмъ въ 1911 г. на 17.

Въ теченіе года Окружнымъ Судомъ было осуждено 681 человекъ, изъ нихъ 607 мужчинъ и 74 женщины. Въ сравненіи съ 1911 г. число осужденныхъ болѣе на 66 человекъ.

Свѣдѣнія о движеніи уголовныхъ дѣлъ въ судебныхъ установленіяхъ мировыхъ округовъ изложены въ вѣдомости № 16.

г) Расколь.

Въ 1912 году въ Эстляндской губерніи раскольниковъ не было.

д) Пожары.

(Приложение — Вѣдомость № 17).

Въ 1912 году было въ Эстляндской губерніи 329 пожаровъ.

Это количество пожаровъ и убытки, причиненные пожарами, распредѣляются по городамъ и уѣздамъ слѣдующимъ образомъ:

	Число пожаровъ.	Сумма убытковъ.
г. Ревель	58	142539 руб.
» Балтійскій-Портъ	—	— »
» Везенбергъ	1	50 »
» Вейсенштейнъ	1	10 »
» Гапсаль	5	5100 »
Ревельскій уѣздъ	82	67673 »
Везенбергскій »	70	117942 »
Вейсенштейнскій »	48	64725 »
Гапсальскій »	64	102766 »
Итого	329	500805 руб.

Успѣшному прекращенію пожаровъ въ городахъ и сравнительной безопасности отъ широкаго ихъ распространенія содѣйствовали вольныя пожарныя общества. Общества эти состоятъ изъ домовладѣльцевъ, мастеровыхъ и ремесленниковъ. Не смотря на нѣкоторыя существенныя неудобства въ организациі, (напримѣръ разбросанность отдѣльныхъ ея членовъ по разнымъ частямъ города, препятствующая всѣмъ дѣйствующимъ лицамъ своевременно являться для тушенія огня), личный составъ пожарныхъ обществъ и соревнованіе пожарныхъ въ дѣлѣ заслуживаютъ похвалы. За исключеніемъ Ревельской и Кренгольмской пожарныхъ командъ существуютъ въ Эстляндской губерніи только вольныя пожарныя общества, содержимыя изъ годовыхъ взносовъ своихъ членовъ и изъ одновременныхъ пожертвованій.

Ревельская городская пожарная команда состоитъ изъ начальника, его помощника и 43 рабочихъ. Она имѣетъ 7 пожарныхъ трубъ съ принадлежностями и снарядами. Дѣятельность пожарныхъ командъ изъ охотниковъ содѣйствуетъ въ значительной степени сокращенію городскихъ расходовъ на содержаніе пожарной части.

Ревельское вольное пожарное общество состоитъ изъ 1156 членовъ (въ томъ числѣ 468 активныхъ). Недвижимое имущество общества состоитъ изъ: а) каменнаго пожарнаго депо и б) 2 камен-

ныхъ и 2 деревянныхъ сараевъ для храненія орудія; движимое — изъ разныхъ орудій для тушенія пожаровъ, въ томъ числѣ: 2 паровыя пожарныя трубы, 1 гидрофоръ, 9 ручныхъ пожарныхъ трубъ. Капиталь въ 4500 руб., составляетъ вспомогательную кассу общества. Заболѣвшимъ на службѣ членамъ этой кассы выдаются деньги на леченіе или помѣщаютъ ихъ въ больницы на счетъ кассы, въ случаѣ же смерти кого-либо изъ нихъ, выдается на погребеніе 25 руб. Кромѣ того изъ вспомогательной кассы получаютъ пожизненное пособіе въ размѣрѣ отъ 24—36 руб. въ годъ тѣ изъ ея членовъ, которые потеряли на службѣ здоровье и не въ состояніи прокормить себя. Касса образовалась изъ единовременныхъ пожертвованій и членскихъ взносовъ. Размѣръ послѣдняго равняется 1 руб. 20 коп. въ годъ.

Балтійско-Портское вольное пожарное общество состоитъ изъ начальника, его помощника и 55 членовъ и имѣетъ собственное пожарное депо. Въ распоряженіи общества 3 пожарн. трубы, 2 мелкихъ огнегасителя, 8 бочекъ и прочія необходимыя принадлежности. Капиталь общества составляетъ 740 руб. Городъ отпускаетъ ежегодно пособія 150 руб.

Для борьбы съ огнемъ при пожарахъ въ городѣ Везенбергѣ существуетъ вольное пожарное общество, имѣющее собственное пожарное депо и 4 сарая, 1 паровой и 2 ручныхъ насосовъ, 6 трубъ, механическую лѣстницу и разные необходимыя пожарныя инструменты. Общество это въ 1912 г. состояло изъ начальника и 330 членовъ. (въ томъ числѣ 215 активныхъ). Средства его состояются изъ членскихъ взносовъ, пожертвованій, пособій и отъ устройства увеселеній. Имѣется похоронная касса. Инвентарь общества болѣе 20900 руб.

Вейсенштейнское вольное пожарное общество состоитъ изъ начальника и 100 членовъ, имѣетъ 4 пожарныя трубы, 13 рукавовъ, 5 бочекъ, 12 ушатовъ, 28 ведеръ, 6 лѣстницъ, 10 багровъ и пр. Городъ отпускаетъ ежегодно пособіе въ 200 рублей.

Гапсальское вольное пожарное общество состоитъ изъ начальника и 250 членовъ (въ томъ числѣ 140 дѣйствительныхъ и 105 членовъ-жертвователей и 5 почетныхъ). Общество располагаетъ пожарными трубами и проч. необходимыми принадлежностями, имѣетъ 1 деревянный домъ для храненія пожарныхъ снарядовъ. Гапсальское вольное пожарное общество содержится пособіемъ Гапсальской Городской Думы въ размѣрѣ 300 руб. въ годъ и добровольными пожертвованіями. Капиталовъ имѣетъ всего 8529 руб. Расходъ въ 1912 году 1282 руб.

Кромѣ перечисленныхъ городскихъ пожарныхъ обществъ существуютъ въ нѣсколькихъ волостяхъ и имѣніяхъ вольныя пожарныя общества, а именно:

Въ имѣніи Сакъ, Ревельскаго уѣзда, Пожарная дружина содержится на счетъ владѣльца имѣнія Сакъ, фонъ Багговута, и состоитъ изъ 1 брандмейстера и 22 членовъ. Въ распоряженіи общества 1 труба и къ ней 5 рукавовъ, 6 лѣстницъ, 4 багра, 4 топора, 2 бочки, 10 ведеръ.

Въ м. Раппель — вольная пожарная дружина: членовъ—охотниковъ 101, жертвователей 29 и 1 почетн. членъ, имѣеть 2 трубы, 4 телѣги, 4 дровней, 8 лѣстницъ, 3 бочки, 1 багровый ходъ, 6 ведеръ, 4 багра, и обмундированіе на 130 чел. Кромѣ того названная дружина имѣеть въ нѣкоторыхъ имѣніяхъ на растояніи отъ м. Раппеля не болѣе 10 верстъ, отдѣленія дружины, которыя также имѣють 5 трубъ и 10 багровъ.

Въ м. Кегель — пожарное общество основано и содержится на добровольныя пожертвованія жителей мѣстечка. Членовъ 35; имѣеть 1 пожарный насосъ, 2 лѣстницы, 2 багра, 4 топора и 10 ведеръ.

Въ сел. Локса пожарная дружина содержится на счетъ владѣльца им. Колькъ и добровольныя пожертвованія и состоитъ изъ 1 старосты и 50 членовъ. Въ распоряженіи общества 2 трубы, 5 рукавовъ, 4 лѣстницы, 2 багра, 22 топора, 5 бочекъ и 23 ведра.

Въ Везенбергскомъ уѣздѣ имѣются пожарныя общества и дружины лишь въ болѣе населенныхъ пунктахъ, а именно:

1) въ сел. Ухтенъ — общество состоитъ изъ 25 членовъ и 8 чиновъ; имѣеть пожарную трубу, телѣгу для возки воды, 3 бочки, 3 багра, 10 топоровъ, 6 лѣстницъ и 2 ведра.

2) въ им. Гальяль — общество состоитъ изъ 52 членовъ и 6 чиновъ и имѣеть собственный домъ, насосъ съ 2 рукавами, 4 лѣстницы, 5 багровъ и 3 водовозныя телѣги съ бочками, 2 бочки, 2 дрогъ, 10 ушатовъ, 3 ведра и 12 топоровъ.

3) въ м. Клейнъ-Маріенъ — пожарная дружина, состоитъ изъ 50 членовъ; имѣеть необходимое количество пожарныхъ инструментовъ и 2 насоса.

4) въ м. Левве — общество состоитъ изъ 72 членовъ и имѣеть собственное пожарное депо, 4 пожарныхъ насоса, 1 лѣстницу и другія принадлежности.

5) въ селѣ Сыренцѣ — дружина состоитъ изъ 52 членовъ, имѣеть 3 насоса, 10 лѣстницъ, 8 багровъ, 17 желѣзныхъ ведеръ, 2 парусинныхъ ведра и 1 топоръ.

6) въ м. Пюхтицѣ — дружина состоитъ изъ 41 члена и имѣеть 2 пожарныхъ насоса съ багровыми ходами и необходимыми принадлежностями.

7) въ м. Тойла — дружина состоитъ изъ 23 членовъ, имѣеть 2 насоса, 2 телѣги, 7 бочекъ, 10 ведеръ, 20 топоровъ, 6 багровъ и 3 лѣстницы.

8) въ м. Усть-Наровъ—общество состоитъ изъ 120 членовъ и имѣетъ 1 паровую и 3 ручныхъ пожарныхъ трубы, 3 бочки, 9 лѣстницъ, 1 багровый ходъ, 12 багровъ, 10 ломовъ, 15 ведеръ и 25 топоровъ и прочіе инструменты.

9) въ деревнѣ Раустферъ — дружина состоитъ изъ 57 членовъ и имѣетъ 1 насосъ, 1 лѣстницу, 2 бочки, 3 багра и 10 ведеръ.

10) въ деревнѣ Канука — дружина состоитъ изъ 70 членовъ и имѣетъ 3 насоса, 4 бочки, 6 ведеръ, 5 лѣстницъ, 6 багровъ, 6 топоровъ и 2 телѣги.

11) въ дер. Ладигферъ, Пастферской волости — пожарная дружина состоитъ изъ 30 членовъ, имѣетъ 3 насоса и необходимые пожарные инструменты.

12) въ Куркюльской волости — Якобиская пожарная дружина подраздѣленная на 7 колоннъ открыла свои дѣйствія въ 1903 г., состоитъ изъ 118 членовъ и имѣетъ 7 насосовъ съ необходимыми пожарными инструментами.

13) въ им. Гакгофъ—пожарная дружина состоитъ изъ 48 членовъ, имѣетъ 1 насосъ, 2 ведра, 4 бочки, 6 топоровъ и 2 багра.

14) въ им. Ментакъ—пожарная дружина состоитъ изъ 38 членовъ, имѣетъ 3 насоса, 4 бочки, 6 топоровъ, 6 багровъ, 6 лѣстницъ и 1 телѣгу.

15) въ им. Тюрпсаль—пожарная дружина состоитъ изъ 49 членовъ, при 1 насосѣ съ инструментами.

16) въ им. Кохтель—пожарная дружина состоитъ изъ 50 членовъ, имѣетъ 1 насосъ, 8 ведеръ, 5 топоровъ, 7 багровъ, 2 лѣстницы и другія принадлежности.

17) въ им. Изенгофъ—пожарная дружина состоитъ изъ 83 членовъ, имѣетъ 1 насосъ, 6 ведеръ, 5 бочекъ и 2 топора.

18) въ Каттентакской волости — пожарная дружина состоитъ изъ 39 членовъ, имѣетъ пожарную трубу и 4 бочки.

19) въ Пальмской волости — пожарная дружина состоитъ изъ 35 членовъ, имѣетъ насосъ и бочки для воды.

20) въ Симонисъ — Авандуская пожарная дружина состоитъ изъ 100 членовъ, имѣетъ 4 насоса и необходимое количество инструментовъ.

21) въ Эрраской волости — Майдельская пожарная дружина состоитъ изъ 61 члена, и имѣетъ насосъ, 5 бочекъ, 14 ведеръ, 7 топоровъ и 15 багровъ.

22) въ Зоммергузенской волости — Альтъ Зоммергузенская пожарная дружина состоитъ изъ 19 членовъ и 8 чиновъ; имѣетъ 1 насосъ съ 2 рукавами.

23) Въ Сальской волости — пожарная дружина состоитъ изъ 150 членовъ, имѣеть 6 насосовъ съ рукавами и другіе необходимые инструменты.

24) Въ Руйльской волости — пожарная дружина состоитъ изъ 64 членовъ, основана, въ 1911 году, насосовъ и другихъ инструментовъ не имѣеть.

25) Въ Боркгольмской волости, дер. Нурмето — пожарная дружина основана лѣтомъ 1911 года, имѣеть 1 насосъ и необходимые пожарные инструменты.

26) Въ селѣ Ямы, Сыронецкой волости, — Ямская пожарная дружина состоитъ изъ 35 членовъ, основана въ 1911 году, насоса еще не имѣеть; имѣеть 2 багра.

27) Въ дер. Валасте — Валастеская вольная пожарная дружина состоитъ изъ 30 членовъ.

Средства перечисленныхъ обществъ и дружинъ составляются также изъ членскихъ взносов, пожертвованій и отъ устройства увеселеній.

Въ другихъ мѣстахъ Везенбергскаго уѣзда, гдѣ нѣтъ такихъ обществъ и дружинъ, пожары тушатся самими обывателями, причемъ, являясь на пожаръ, они обязаны приносить съ собою и необходимые пожарные инструменты и работаютъ на пожарѣ подъ управленіемъ опытнаго въ семъ дѣлѣ лица.

Кренгольмъ имѣеть свою пожарную команду. При каждомъ выѣздѣ на пожаръ команду составляютъ: 1 брандмейстеръ, 4 водопроводчика управляющіе рукавами, 4 кучера и 2 смѣны качальщиковъ по 30 человекъ каждая. Подъ каждый насосъ впрягается по 5 лошадей. Пожарные инструменты состоятъ изъ: 2 пожарныхъ насосовъ, выбрасывающихъ по 50 ведеръ воды въ минуту, 4 насосовъ малаго размѣра, 188 ведеръ разнаго вида, 60 топоровъ, 24 багровъ, 56 фонарей, 14 факеловъ, 3 щитовъ, 5 респираторовъ и 8838 футовъ рукавовъ съ наконечниками и соединительными гайками находятся при пожарныхъ кранахъ Кренгольма и 391 саж. рукавовъ при двухъ насосахъ; кромѣ того имѣется 8 полныхъ костюмовъ съ кушаками и топорами. Лица, составляющія пожарную команду, получаютъ постоянное жалованье, какъ служащіе или рабочіе Кренгольмской Мануфактуры.

Пожарная команда при фабрикѣ спичечной соломки Сиверсгаузенъ состоитъ изъ 20 членовъ, имѣеть ручной насосъ, сани, 2 лѣстницы, рукава, 2 багра, 6 топоровъ, 2 лома, ведра и чанъ.

Въ Вейсенштейнскомъ уѣздѣ: въ мѣстечкѣ Ампель, общество состоитъ изъ 67 членовъ. Имущество общества состоитъ изъ 1 пожарнаго сарая, въ которомъ находятся 5 трубъ со всѣми принадлежностями и бочки на колесахъ.

Гапская вольная пожарная дружина состоитъ изъ 98 членовъ; она имѣетъ 2 насоса и проч. принадлежности.

Маріенъ-Магдаленская пожарная дружина состоитъ изъ 80 членовъ; она имѣетъ 2 насоса съ необходимыми принадлежностями.

С-тъ Юганнская пожарная дружина состоитъ изъ 57 членовъ; она имѣетъ 3 насоса съ прочими принадлежностями.

Тургельская вольная пожарная дружина состоитъ изъ 60 членовъ и имѣетъ 2 пожарныхъ трубы.

Въ Гапсальскомъ уѣздѣ: въ м. Леаль вольное пожарное общество состоитъ изъ 79 членовъ и имѣетъ въ своемъ распоряженіи 5 насосовъ и прочіе инструменты. Капитала общество имѣло къ 1 января 1913 г. 182 р. 06 к., расходы-же покрываются добровольными сборами между членами общества.

е) Разныя происшествія.

(Приложеніе — Вѣдомость № 18).

Въ 1912 году число лицъ, умершихъ случайнымъ или насильственнымъ образомъ, достигло 346 (288 мужч., 58 женщ.). Въ числѣ 83 жертвъ несчастныхъ, смертныхъ случаевъ на долю самоубійствъ приходилось 45 чел. (39 мужч. и 6 женщ.), на долю смертоубійствъ 28 (18 мужч. и 10 женщ.). Кромѣ то жертвъ случайной смерти было 135 (116 мужч. и 19 женщ.). Скоропостижно умершихъ оказалось 115 лицъ: изъ нихъ на долю мужчинъ приходилось — 100, на долю женщинъ 15, найдено мертвыхъ тѣлъ новорожденныхъ — 23 (15 мужск. и 8 женск. п.).

ж) Тюремныя помѣщенія и арестанты.

Въ 1912 году въ Эстляндской губерніи было всего пять тюремъ, изъ коихъ четыре, а именно: Губернская № 1, Губернская № 2, Слѣдственная и Срочная въ г. Ревелѣ, а пятая въ г. Гапсалѣ. При Срочной Тюрьмѣ имѣется тюремная больница, предназначенная для больныхъ арестантовъ всѣхъ Ревельскихъ тюремъ.

Кромѣ того имѣется земледѣльческо-ремесленная колонія для несовершеннолѣтнихъ преступниковъ и приютъ для арестантскихъ дѣтей, содержимый на средства Дамскаго Отдѣленія Тюремнаго Комитета.

Въ Губернской № 1 тюрьмѣ содержались въ 1912 г. важнѣйшіе арестанты и осужденные въ крѣпость и къ тюремному заключенію на сроки отъ 3—8 мѣсяцевъ вкл. Въ Губернской № 2 — отбывающіе тюремныя заключенія до 3 мѣсяцевъ и менѣе важные изъ категоріи подслѣдственныхъ. Въ слѣдственной — всѣхъ категорій женщины, пересыльные и подслѣдственные арестанты, обвиняемые въ тяжкихъ преступленіяхъ. Въ Срочной — присужденные къ тюремному заключенію свыше 8 мѣсяцъ.

Въ Гапсальской — пересыльные арестанты и присужденные къ кратковременному тюремному заключенію и высылаемые на сессіи Окружнаго Суда.

Въ теченіе 1912 года въ тюрьмахъ Эстляндской губерніи перебивало заключенныхъ 5463 человекъ (въ томъ числѣ 4972 мужч., 445 женщ. и 46 дѣт.), которые по тюрьмамъ распредѣлялись слѣдующимъ образомъ:

Губернская № 1 тюрьма	.	.	.	996	муж.	—	жен.	—	дѣт.
» № 2	»	.	.	776	»	—	»	—	»
Слѣдственная	»	.	.	2671	»	423	»	46	»
Срочная	»	.	.	373	»	3	»	—	»
Гапсальская тюрьма	.	.	.	156	»	19	»	—	»
Всего				4972	муж.	445	жен.	46	дѣт.

Въ земледѣльческо-ремесленной колоніи питомцами проведено 4114 сутокъ.

Въ тюремномъ лазаретѣ къ 1 Января 1912 г. больныхъ арестантовъ оставалось 42 человекъ (34 муж. 7 женщ. и 1 ребен.).

Изъ всѣхъ Ревельскихъ тюремъ и арестнаго дома въ теченіе 1912 г. поступило въ лазаретъ на излеченіе 501 чел. (370 муж., 115 женщ. и 16 дѣт.), выздоровѣло и частью было выписано для дальнѣйшаго амбулаторнаго леченія 458 чел. (337 муж. 108 женщ. и 13 дѣт.), умерло въ отчетномъ году 27 чел. (25 м. 1 ж. и 1 реб.).

Къ 1-му Января 1913 года оставалось на излеченіи 58 чел. (42 мужч., 13 женщ. и 3 дѣт.).

На содержаніе и леченіе арестантовъ въ тюремномъ лазаретѣ, а также амбулаторныхъ больныхъ и на погребеніе умершихъ въ теченіе года израсходовано 8663 р., 36 к., на снабженіе арестантовъ и питомцевъ колоніи одеждою и обувью 4092 р. 73 к., не считая матеріаловъ и готовыхъ вещей, высланныхъ распоряженіемъ Главнаго Тюремнаго Управленія, На продовольствіе здоровыхъ арестантовъ и арестантскихъ дѣтей и питомцевъ колоніи 25756 руб. 44 коп.

IV. Народное здравіе и общественное призраііе.

а) Врачи.

Въ 1912 году въ Эстляндской губерніи находилось медицинскаго персонала:

а) состоящихъ на государственной службѣ:

врачей	37
женщинъ-врачей	1
фельдшеровъ	12
<hr/>	
Всего	50

б) вольнопрактикующихъ:

врачей	88
женщинъ-врачей	2
зубныхъ врачей	10
дантистовъ	7
фельдшеровъ	26
фельдшерицъ	1
повивальныхъ бабокъ	105
<hr/>	
Всего	239

По городамъ и уѣздамъ медицинскій персоналъ распредѣлялся слѣдующимъ образомъ: въ г. Ревелѣ было 81 врачъ, 2 женщины врачи, 9 зубныхъ врачей, 7 дантистовъ, 54 повивальныхъ бабки и 10 фельдшеровъ и 1 фельдшерица.

Въ Ревельскомъ уѣздѣ: 4 врача, 1 фельдшеръ и 7 повивальныхъ бабокъ.

Въ Балтійскомъ-Портѣ: 1 врачъ и 1 повивальная бабка.

Въ г. Везенбергѣ: 3 врача, 1 зубной врачъ, 4 повивальныхъ бабки и 3 фельдшера.

Въ Везенбергскомъ уѣздѣ: 15 врачей, 1 женщина-врачъ, 26 пов. бабокъ, 8 фельдшеровъ.

Въ г. Вейсенштейнѣ: 3 врача, 2 пов. бабки и 2 фельдшера.

Въ Вейсенштейнскомъ уѣздѣ: 7 вольнопр. врачей, 10 повивальн. бабокъ и 2 фельдшера.

Въ г. Гапсалѣ: 5 врачей, 1 зубной врачъ, 2 повив. бабки и 3 фельдшера.

Въ Гапсальскомъ уѣздѣ: 6 врачей, 12 повивальныхъ бабокъ и 2 фельдшера.

Всѣхъ больныхъ, пользовавшихся въ частной практикѣ и въ больницахъ, было 178706.

По городамъ и уѣздамъ больные, пользовавшиеся въ частной практикѣ и въ больницахъ, распредѣлялись такъ:

	Пользовано.
Въ г. Ревелѣ	97615
» » Везенбергѣ	5915
» » Вейсенштейнѣ	3207
» » Гапсалѣ	4031
<hr/>	
Всего	110768

	Пользовано.
Въ Ревельскомъ уѣздѣ	5762
» Везенбергскомъ »	47266
» Вейсенштейнскомъ »	6009
» Гапсальскомъ »	8901
<hr/>	
Всего	67938

Въ отчетномъ году всѣхъ аптекъ было 52, изъ этого числа, нормальныхъ 22, сельскихъ 30 и 2 пост. аптечныя отдѣленія. Въ г. Ревелѣ 8 аптекъ и 1 филиальная. Въ уѣздныхъ городахъ и заштатномъ городѣ Балтійскомъ-Портѣ по 1 нормальной. Въ уѣздахъ: Ревельскомъ — 1 нормальная и 10 сельскихъ: въ Везенбергскомъ — 4 нормальныхъ, 12 сельскихъ и 1 пост. аптечное отдѣленіе; въ Вейсенштейнскомъ — 2 нормальныхъ и 4 сельскія и въ Гапсальскомъ — 3 нормальныхъ и 3 сельскія.

б) Эпидеміи.

По заболѣваемости заразными болѣзнями 1912 годъ оказался менѣе благопріятнымъ противъ 1911 г. Въ пользованіи врачей было всего 178706 больныхъ. Умерло отъ острозаразныхъ болѣзней въ 1912 году 353 человекъ.

в) Больницы.

Въ г. Ревелѣ: больница Приказа Общественнаго Призрѣнія на 300 кроватей, Тюремный лазаретъ на 60 кроватей, больница общества Діаконисъ на 74 кровати, приѣмный покой д-ровъ мед. Грейфенгагенъ, фонъ Миддендорфъ, фонъ Ренненкампфъ и Кнюпферъ на 2 кровати, частная лечебница д-ровъ Вейсъ и Гиршъ на 21 кровать, Ревельская частная больница на 50 кроватей, частная лечебница д-ра Кнюпфера на 26 кроватей, заведение для повив. бабокъ 2 разряда на 15 кроватей, родильное отдѣленіе при больницѣ Приказа Общественнаго Призрѣнія на 15 кроватей, лечебница Общ. призрѣнія нервно- и душевно-больныхъ «Зевальдъ» на 300 кроватей, глазная лечебница Д-ра Акеля на 12 кроватей и приютъ для чахоточныхъ на 25 кроватей.

Въ уѣздныхъ городахъ городскія больницы: въ г. Везенбергѣ на 20 кров., въ г. Вейсенштейнѣ на 20 кроватей и въ г. Гапсалѣ на 16 кроватей. Въ Ревельскомъ уѣздѣ: Приѣмные покои въ Кошъ и Раппелѣ каждый на 6 кроватей и частная лечебница въ м. Кегелѣ на 10 кроватей. Въ Везенбергскомъ уѣздѣ больница при Кренгольмской Мануфактурѣ на 152 кровати, родильное отдѣленіе при сей больницѣ на 24 кров., больница при Портъ-Кундской цементной фабрикѣ на 24 кровати, братская лечебница на Богородицкой горѣ на 12 кров. Приѣмные покои: въ леве на 8 кров., при фабрикѣ Ассеринъ на 3 кров., въ прих. Катериненъ на 2 кровати, въ Гунгербургѣ на 4 кровати, въ сел. Кермо на 6 кроват., въ м. Вайвара на 6 кров., въ им. Войбиферъ на 6 кров. и въ им. Маріенгофъ на 6 кров. Въ Вейсенштейнскомъ уѣздѣ приѣмные покои въ прих. Маріенъ-Магдалененъ на 5 кроватей, въ м. Ампелѣ на 7 кроватей и въ Іоганнисѣ на 6 кроват. Въ Гапсальскомъ уѣздѣ больница при Даго-Кертельской суконной фабрикѣ на 10 кроват., Лепрозорія Куда на 60 кроватей и больница Мерьямскаго врачебнаго союза на 17 кров.

Въ больницахъ больные распредѣлялись слѣдующимъ образомъ:

Въ г. Ревелѣ.	Пользовано.	Умерло.
Больница Прик. Обществ. Призрѣнія	3058	347
Родильное Отдѣленіе больницы Приказа	444	2
Больница Общества Діаконисъ	1005	52
Ревельская частная больница	1182	64
Тюремный лазаретъ	543	27
Лечебница для призрѣнія нервно-и душевно-больныхъ «Зевальдъ»	661	48
Заведеніе для повив. бабокъ II разряда	349	2
Частная лечебница Д-ра Кнюпфера	557	12
» » Д-ровъ Вейсъ и Гиршъ	138	5
Приѣмный покой Д-ровъ Грейфенгагенъ, фонъ Миддендорфъ, Кнюпферъ и фонъ Ренненкампфъ	2	—

Глазная лечебница д-ра Акеля	21	—
Пріютъ для чахоточныхъ	22	3

Ревельскій уѣздъ:

Пріемный покой въ Кошъ	24	—
» » » Раппель	68	—
Лечебница въ м. Кегелъ	25	1

Везенбергскій уѣздъ:

	Пользовано.	Умерло.
Везенбергская городская больница	313	12
Частная лечебница для беременныхъ пов. бабки Норманъ	38	1
Больница Кренгольмской Мануфактуры	2302	141
Родильное отдѣленіе при сей больницѣ	464	1
Больница Портъ-Кундскаго Цементн. Завода	175	4
» при Пюхтицкомъ Монастырѣ	330	10
Пріемный покой въ прих. Іеввѣ	152	2
» » при фабрикѣ Ассеринъ	36	1
» » въ прих. Катериненъ	5	—
» » Кочнева въ Гунгербургѣ	40	3
» » въ Кермо	23	1
» » » Вайвара	40	—
Частная лечебница въ Клейнъ-Маріенъ	31	—
Пріемный покой въ им. Войбиферъ	21	—

Вейсенштейнскій уѣздъ:

Вейсенштейнская городская больница	147	9
Пріемный покой въ прих. Амפלѣ	120	1
» » » Маріенъ-Магдалененъ	58	—
Частная лечебница въ С-тъ Іоганнисъ	61	1

Гапсальскій уѣздъ:

Гапсальская городская больница	91	6
Больница при Даго-Кертельской суконной фа- брикѣ	18	—
Лепрозорія Куда	92	5
Больница Мерьямскаго врачебнаго Союза	31	2
Итого	11777	762

С в ѣ д ѣ н і я

о цѣнности недвижимыхъ имуществъ и о состояніи капиталовъ Эстляндскаго Приказа Общественнаго Призрѣнія на 1 января 1913 года и о доходахъ, расходахъ и дѣятельности заведеній Приказа въ 1912 году.

Въ непосредственномъ вѣдѣніи Эстляндскаго Приказа Общественнаго Призрѣнія состоятъ находящіяся въ городѣ Ревелѣ и содержащіяся на средства Приказа, образуемые изъ собственныхъ доходовъ и пособія изъ земскихъ суммъ, больница съ отдѣленіемъ для родильницъ и богадѣльня.

Цѣнность недвижимыхъ имуществъ Приказа и его заведеній на 1 января 1913 года опредѣлялась въ 241675 рублей; имущество это расположено полностью въ городѣ Ревелѣ и состоитъ изъ земельныхъ участковъ площадью въ 15304 кв. саж. и 21 жилыхъ и хозяйственныхъ строеній.

Капиталь Приказа и капиталы находящіяся въ его завѣдываніи на 1 января 1913 года составляли слѣдующія суммы:

1) Основной капиталъ Приказа государственными $\frac{0}{0}\frac{0}{0}$ бумагами 46050 руб. и наличными деньгами 10 руб. 72 коп., итого 46060 р. 72 к.

2) Остатокъ отъ ассигнованныхъ Приказу средствъ на покрытіе дефицита на 1 января 1894 г. по ВЫСОЧАЙШЕ утвержденному 9 мая 1894 года мнѣнію Государственнаго Совѣта изъ сосредоточенныхъ въ распоряженіи Министерства Внутреннихъ Дѣлъ суммъ Общественнаго Призрѣнія наличными деньгами 127 » 75 »

3) Наличныя смѣтныя суммы Приказа, за исключеніемъ произведенныхъ и неуплаченныхъ расходовъ и долговъ, наличными деньгами 39649 » 07 »

4) Капиталь кружечнаго въ церквахъ сбора въ пользу богоугодныхъ заведеній Приказа государственными $\frac{0}{0}\frac{0}{0}$ бумагами 3450 руб. и наличными деньгами 67 руб. 76 коп., итого 3517 » 76 »

и 5) Капиталь Губернскаго Оспеннаго Комитета государственными $\frac{0}{0}\frac{0}{0}$ бумагами 550 руб. и наличными деньгами 15 р. 48 к., итого 565 » 48 »

А всего государственными $\frac{0}{0}\frac{0}{0}$ бумагами 50050 р., наличными деньгами 39870 р. 78 к., а въ сложности 89920 р 78 к.

Смѣтныя поступления Приказа въ 1912 году.

А. Доходы Приказа.

1) Проценты отъ оборота капиталовъ 2351 р. 50 к.
 2) Плата за леченіе въ больницѣ чиновъ разныхъ казенныхъ вѣдомствъ 3431 » 29 »
 3) Плата за леченіе въ больницѣ частныхъ лицъ 43697 » 99 »

4) Плата за призрѣніе въ богадѣльнѣ раз- ныхъ лицъ	1661 р. 29 к.
5) Взысканіе недоимокъ за леченіе раз- ныхъ лицъ	828 » 40 »
6) Случайные доходы	1126 » 93 »
7) Пособіе изъ земскихъ суммъ	84705 » — »
<u>Итого доходовъ</u>	<u>137802 р 40 к.</u>

Б. Переходящія суммы.

8) Кружечный въ церквахъ сборъ въ пользу нищихъ и убогихъ	1 р. 79 к.
Ненадлежаще или излишне присланныя ле- чебныя суммы	66 » — »
<u>Итого переходящихъ суммъ</u>	<u>67 р. 79 к.</u>
<u>А всего поступленій</u>	<u>137870 р. 19 к.</u>

Въ 1912 году поступило доходовъ больше чѣмъ въ 1911 году на (137802 р. 40 к. — 122425 р. 71 к.) = 15376 руб. 69 коп. и переходящихъ суммъ меньше на (118 руб. — 67 р. 79 к.) = 50 руб. 21 к., а всего поступленія 1912 года повышаютъ поступленія за 1911 годъ на (137870 руб. 19 к. — 122543 р. 71 к.) = 15326 руб. 48 коп.

Изъ смѣтныхъ суммъ Приказа въ 1912 году произведены слѣдующіе расходы:

А. На Управленіе Приказа.

1) Содержаніе Канцеляріи Приказа	4900 р. — к.
2) Выписка издаваемыхъ для свѣдѣнія и руко- водства вѣдомостей	31 » 47 »
3) Страхованіе отъ тиража погашенія вы- грышныхъ билетовъ	46 » 10 »
<u>Итого по отдѣлу А.</u>	<u>4977 р. 57 к.</u>

Б. На содержаніе больницы съ отдѣленіемъ для родильницъ:

4) Денежное довольствіе личнаго состава:	
а) медицинскаго персонала	10147 р. — к.
б) администраціи заведеній	2180 » 62 »
в) писцовъ Конторы больницы	1333 » 30 »
г) 10 сестеръ милосердія	3000 » — »
д) прислуги	7369 » 92 »
е) пособія II человѣкамъ	300 » — »
5) натуральное довольствіе личнаго состава:	
а) продовольствіе администраціи	185 » 49 »
б) продовольствіе прислуги	2232 » — »
в) бѣлье для прислуги	190 » — »
6) разные канцелярскіе расходы	498 » 50 »
7) абонементная плата за пользованіе прави- тельствомъ телефономъ	201 » — »

8) продовольствіе больныхъ	22921 р. 71 к.
9) одежда, обувь, бѣлье и постели больнымъ	2885 » 58 »
10) расходы по аптекамъ:	
а) медикаменты	3384 » 24 »
б) потребности, входящія въ составъ лекарствъ	807 » — »
в) аптечные припасы и перевязочные материалы	5686 » 52 »
г) остальные расходы	126 » 75 »
11) покупка и починка хирургическихъ инструментовъ	557 » 83 »
12) биндажи, костыли и искусственныя ноги	49 » 50 »
13) наемъ помѣщеній	353 » 33 »
14) отопленіе	7093 » 79 »
15) освѣщеніе	1338 » 49 »
16) мелочный ремонтъ водопроводовъ и зданій	1620 » 93 »
17) преподаніе Св. Таинъ	117 » — »
18) крещеніе 8 младенцевъ	8 » — »
19) погребеніе 209 умершихъ	985 » 89 »
20) стрижка и бритье	104 » 75 »
21) плата за пользованіе городскимъ водопроводомъ	288 » — »
22) мебель и матрацы	469 » — »
23) очистка выгребныхъ ямъ и дымовыхъ трубъ	426 » 01 »
24) разные мелочныя и хозяйственныя расходы	4260 » 66 »
Итого по отдѣлу Б.	81122 р. 81 к.

В. На содержаніе богадѣльни:

25) содержаніе прислуги	1092 » — »
26) продовольствіе призрѣваемыхъ	6009 » 97 »
27) одежда, обувь, бѣлье и постели призрѣваемымъ	885 » 85 »
28) отопленіе	929 » 28 »
29) освѣщеніе	111 » 97 »
30) мелочный ремонтъ зданій	129 » 92 »
31) преподаніе Св. Таинъ	18 » — »
32) погребеніе 16 умершихъ	47 » 53 »
33) стрижка и бритье	36 » — »
34) мебель и матрацы	50 » — »
35) очистка выгребныхъ ямъ и дымовыхъ трубъ	263 » 99 »
36) разные мелочныя и хозяйственныя расходы	725 » 04 »
Итого по отдѣлу В.	10299 р. 55 к.

Г. Прочіе расходы:

37) содержаніе врача, завѣдывающаго больницей при Успенскомъ Женскомъ Монастырѣ въ мѣстечкѣ Пюхтицѣ Везенбергскаго уѣзда	1200 р. — к.
38) пособіе 10 человекамъ пенсионерамъ Приказа	563 » 09 »
39) выдано Ревельскому Благотворительному Обществу для раздачи нищимъ и убогимъ кружечнаго въ церквахъ сбора въ пользу означенныхъ лицъ	1 » 79 »

40) содержаніе 2-хъ подкидышей-мальчика и дѣвочки	312 » — »
41) Эстляндской дворянско-земской кассѣ въ возмѣщеніе расходовъ по содержанію въ частной лечебницѣ «Зевальдъ» душевно-больныхъ пользующихся правомъ безденежнаго приюта	11304 » 11 »
42) возвращено ненадлежаще или излишне присланной лечебной платы	66 » — »
<u>Итого по отдѣлу Г.</u>	<u>13446 » 99 »</u>
А всего расходовъ	109846 р. 92 к.

Расходъ 1912 года меньше расходовъ за 1911 г. на (112066 р. 30 к. — 109846 руб. 92 коп.) = 2219 руб. 38 коп.

Дѣйствительный платежъ за 1912 годъ составляетъ 109724 руб. 12 коп., т. к. на 1 января 1912 года оставалось неизрасходованныхъ продовольственныхъ и другихъ предметовъ отъ заготовки 1911 года на 451 руб. 42 коп. и къ 1913 году осталось ихъ на 328 62 коп.

Больница Приказа имѣетъ 283 штатныхъ мѣстъ и, кромѣ того, съ 15 сентября 1912 года въ наемномъ домѣ 20 запасныхъ.

Въ отчетномъ году въ ней пользовалось :

А. Въ палатахъ общихъ болѣзней:

а) платныхъ	2626 чел.
б) бесплатныхъ	257 »

Изъ этого числа лечившихся :

1) выбыло :

а) платныхъ	2097 »
б) бесплатныхъ	223 »

2) умерло :

а) платныхъ	347 »
б) бесплатныхъ	9 »

и **3) осталось на 1 января 1913 года :**

а) платныхъ	182 »
б) бесплатныхъ	25 »

Б. Въ отдѣленіи для родильницъ :

а) платныхъ	355 женщ.
б) бесплатныхъ	51 »

Изъ этого числа:

1) выбыло :

а) платныхъ	345 »
б) бесплатныхъ	48 »

2) умерло :

а) платныхъ	— »
б) бесплатныхъ	3 »

и **3) осталось на 1 января 1913 года :**

а) платныхъ	10 »
б) бесплатныхъ	— »

Всего находилось въ заведеніи	3289 чел.
» выбыло	2713 »
» умерло	359 »
» осталось на 1 января 1913 года	217 »

Общее количество лечебныхъ дней составляетъ 75353, изъ этого числа :

А. Проведено лечившимися въ палатахъ общихъ болѣзней 66053 дня, изъ нихъ :

1) за плату	60165 дней.
2) бесплатно	5888 »

Б. Въ отдѣленіи для родильницъ 9300 дней изъ нихъ :

1) за плату	8131 день.
2) бесплатно	1169 »

Среднее количество дней, проведенное однимъ лицомъ въ заведеніи, какъ въ общей сложности, такъ и отдѣльно по означеннымъ выше категоріямъ, составляетъ 22,9 дня.

Среднее число находившихся въ заведеніи лицъ, составляетъ въ сутки 206 человекъ.

Средній расходъ по содержанію одного лица въ сутки за исключеніемъ расходовъ по погребенію умершихъ и крещенію младенцевъ составляетъ 1 руб. 06,3 коп., а съ этими послѣдними расходами 1 руб. 07,7 коп.

Изъ числа 359 умершихъ погребено на счетъ ихъ родственниковъ 150 человекъ, а на погребеніе остальныхъ 209 умершихъ израсходовано въ среднемъ на каждыя 4 руб. 71,7 коп.

На крещеніе на каждыя изъ 8 младенцевъ израсходовано въ среднемъ по 1 руб.

Отказано въ принятіи въ больницу за недостаткомъ свободныхъ мѣстъ 360 лицамъ.

Въ теченіи 1912 года въ богадѣльнѣ, имѣющей 130 штатныхъ мѣстъ, призрѣвалось:

А. Отставныхъ нижнихъ воинскихъ чиновъ, ихъ женъ и вдовъ на счетъ казны	41 чел.
Изъ числа ихъ: 1) выбыло	1 »
2) умерло	7 »
и 3) оставалось на 1 января 1913 года	33 »
Б. На счетъ Александровскаго Комитета о раненыхъ	11 »
Изъ числа ихъ: 1) выбыло	— »
2) умерло	4 »
и 3) осталось на 1 января 1913 года	7 »

В. Частныхъ лицъ на счетъ сельскихъ обществъ, родственниковъ и благотворителей не было.

Г. Бѣдныхъ и увѣчныхъ бесплатно	101 чел.
Изъ числа ихъ: 1) выбыло	1 »
2) умерло	18 »
и 3) осталось на 1 января 1913 года	82 »
Всего призрѣвалось	153 »
» выбыло	2 »
» умерло	29 »
» осталось на 1 января 1913 года	122 »

Всѣми призрѣвавшими проведено въ богадѣльнѣ 43032 дня, изъ нихъ:

1) Лицами означенными выше подъ лит. «А»	10084 дня.
2) » » » » » «Б»	2944 »
3) » » » » » «В»	— »
и 4) » » » » » «Г»	30004 »

Средняя продолжительность нахождения одного призрѣвавшагося въ богадѣльнѣ составляетъ 281,3 дня, а въ отдѣльности:

по категоріи подъ лит. «А»	246,0 дней.
» » » » «Б»	267,6 »
» » » » «В»	— »
» » » » «Г»	297,1 »

Среднее число, находившихся въ заведеніи лицъ, составляетъ въ сутки 118 человекъ.

Средній расходъ по содержанію одного лица въ сутки за исключеніемъ расходовъ по погребенію умершихъ составляетъ 23,8 коп., а съ этими послѣдними расходами 23,9 коп.

Изъ числа 29 умершихъ погребено на счетъ ихъ родственниковъ 13 человекъ, а на погребеніе остальныхъ 16 человекъ израсходовано въ среднемъ на каждого по 2 руб. 97 коп.

Отказано въ принятіи въ богадѣльню за неимѣніемъ свободныхъ мѣстъ 32 лицамъ.

По возрасту состоявшіе въ 1912 году призрѣваемые подраздѣляются:

	Мужчины.	Женщины.	Итого.
отъ 31 до 40 лѣтъ	1	—	1
» 41 » 50 »	1	1	2
» 51 » 60 »	—	4	4
» 61 » 70 »	20	29	49
» 71 » 80 »	28	50	78
» 81 » 90 »	4	14	18
» 91 » 100 »	—	1	1
Всего	54	99	153

Означенныя лица по роду недуговъ, вслѣдствіе которыхъ они приняты въ богадѣльню, подраздѣляются на слѣдующія группы:

	Мужчинъ.	Женщинъ.	Итого.
Старческая дряхлость	38	57	95
Общая слабость и неизлечимыя болѣзни	9	36	45
Слѣпота	5	5	10
Калѣки	2	1	3

Оставшіеся въ богадѣльнѣ на 1 января 1913 года подраздѣляются:

А. По возрасту:		Мужчины.	Женщины.	Итого.
отъ 41 до 50 лѣтъ		1	1	2
» 51 » 60 »		—	4	4
» 61 » 70 »		17	26	43
» 71 » 80 »		20	40	60
» 81 » 90 »		3	9	12
» 91 » 100 »		—	1	1
Всего		41	81	122

и Б. По роду недуговъ:		Мужчины.	Женщины.	Итого.
Старческая дряхлость		29	47	76
Общая слабость и неизлечимыя болѣзни		7	28	35
Слѣпота		4	5	9
Калѣки		1	1	2

д) Частныя благотворительныя общества и учрежденія.

Эстляндская губернія изобилуетъ частными учрежденіями и обществами, преслѣдующими благотворительныя цѣли. Нѣкоторыя изъ этихъ обществъ насчитываютъ себѣ не одну сотню лѣтъ и возникновеніе свое относятъ еще ко временамъ Шведскаго владычества. Большинство изъ нихъ существуетъ на основаніи древнихъ грамотъ, утверждающихъ ихъ права, и только въ послѣднее время получили утвержденные Правительствомъ уставы. Надо отдать всеѣмъ имъ справедливость, что дѣло оказанія помощи неимущимъ поставлено въ Эстляндской губерніи настолько прочно, что нищія встрѣчаются весьма рѣдко. У каждаго лютеранскаго прихода имѣется свое попечительство о бѣдныхъ, которое оказываетъ помощь, по повѣркѣ дѣйствительной нужды, въ размѣрѣ имѣющихся средствъ.

Очень интересенъ непрерывный ростъ частныхъ лицъ благотворительныхъ учреждений — напр. въ г. Ревелѣ:

въ XVII вѣкѣ возникло (изъ существующихъ понынѣ)	1	учреж.
въ XVIII вѣкѣ возникло (изъ существующихъ понынѣ)	2	»
въ первой половинѣ XIX вѣка возникло (изъ существующихъ понынѣ)	9	»
во второй половинѣ XIX вѣка возникло изъ (существующихъ понынѣ).	20	»

Изъ благотворительныхъ обществъ наиболѣе широкую помощь бѣднымъ оказываютъ:

Ревельское Благотворительное Общество, состоящее подъ Августѣйшимъ покровительствомъ ЕЯ ИМПЕРАТОРСКАГО ВЕЛИЧЕСТВА ГОСУДАРЫНИ ИМПЕРАТРИЦЫ МАРИИ ѲЕОДОРОВНЫ. Первоначальный Уставъ Общества былъ утвержденъ Министерствомъ Внутреннихъ Дѣлъ 31-го Мая 1870 года, а нынѣ дѣйствующій уставъ 31-го Декабря 1899 г. Дѣятельность Общества направлена съ одной стороны на призрѣніе дѣвочекъ — сиротъ, сосредоченное въ пріютѣ имени св. Царицы Александры, а также оказаніе помощи бѣднымъ частью непосредственно, а частью при посредствѣ состоящаго при немъ «Ревельскаго Дома Трудолюбія». Дѣятельность «Дома Трудолюбія» началась съ 1 Апрѣля 1897 года; время основанія 5 Декабря 1896 года. Члены общества вносятъ не менѣе 3 руб. ежегодно или 60 руб. единовременно (§ 8 уст.) Главнымъ источникомъ средствъ Общества служатъ устраиваемыя въ его пользу увеселенія, пожертвованія взаимнѣ праздничныхъ визитовъ и т. п. (§ 11). Дѣлами Общества завѣдуетъ Правленіе, состоящее изъ Предсѣдателя и 15 членовъ, избираемыхъ на Общемъ Собраніи (§ 17). Ежегодно изъ Правленія выбываютъ 5 членовъ. Состоящій при Обществѣ пріютъ находится подъ контролемъ Министерства Народнаго Просв. которое ежегодно отпускаетъ на содержаніе учительницы 800 руб. Пріютъ существуетъ уже съ 1849 г., когда онъ былъ открытъ княгинею Суворовой, а Благотворительному Обществу онъ переданъ въ 1868 г.

Общество ежегодно получало 100 руб. отъ своей Августѣйшей Покровительницы и 300 руб. отъ Ревельскаго Городскаго Управленія

Общество владѣетъ недвижимою собственностью, состоящей изъ деревяннаго дома съ садомъ на Перновской улицѣ, гдѣ помѣщается пріютъ — и изъ дома купленнаго въ 1893 г. по Татарской улицѣ, гдѣ нынѣ помѣщается «Домъ Трудолюбія». Цѣнность домовъ вмѣстѣ съ землей составляетъ приблизительно 28000 руб.

Программа преподаванія въ пріютѣ приблизительно такая-же, какъ въ городскихъ двухклассныхъ училищахъ. Во главѣ пріюта стоятъ: начальница, надзирательница и три приходящихъ учительницы, кромѣ того православный и лютеранскій законоучители и учитель пѣнія. Воспитанницы обучаются кухонному хозяйству, руководѣнію и домашнимъ работамъ, чтобы, по выходѣ изъ пріюта, быть въ состояніи служить домашней прислугой.

Въ 1903 году по волѣ покойнаго почетнаго члена Общества Д. Ст. Сов. А. А. Чумикова было открыто правленіемъ общества на составленныя покойнымъ средства убѣжище для престарѣлыхъ женщинъ (Маріинское), для котораго на означенныя средства купленъ въ 1904 г. собственный домъ, за сумму 8000 руб.

Эстляндскій Попечительный о Сестрахъ Милосердія Комитетъ Россійскаго Общества Краснаго Креста. Уставъ утвержденъ 17 Апрѣля 1892 года Главнымъ Управленіемъ Общества Краснаго Креста.

Левеское Отдѣленіе Православнаго Прибалтійскаго Братства. Цѣль Общества — преуспѣяніе мѣстныхъ Православныхъ церквей и содѣйствіе развитію народныхъ школъ въ духѣ сближенія ихъ съ русскимъ народомъ.

Левеское Отдѣленіе Прибалтійскаго Православнаго Братства образовалось на основаніи постановленія общаго собранія членовъ Прибалтійскаго Братства 1-го Февраля 1887 года.

Для поддержки Православія въ Прибалтійскомъ краѣ существуетъ Прибалтійское Православное Братство Христа Спасителя и Покрова Божіей Матери, дѣйствующее въ Эстляндской губерніи двумя своими Отдѣленіями: 1) Эстляндскимъ Отдѣленіемъ Прибалтійскаго Братства и 2) Левескимъ Отдѣленіемъ Прибалтійскаго Братства.

Учрежденное духовенствомъ Эстляндскаго Благочинія 2 Октября 1883 г. и утвержденное Совѣтомъ Братства отъ 7 Ноября того-же года за № 47, Эстляндское Отдѣленіе Прибалтійскаго Братства и въ 1912 году старалось посылно выполнять свое назначеніе — служить въ качествѣ посредника для содѣйствія въ районѣ Эстляндской губерніи цѣлямъ Братства и доставленія Совѣту его свѣдѣній о положеніи православныхъ церквей, школъ и населенія для правильнаго распределенія оказываемыхъ Братствомъ пособій.

Въ виду того, что поддержаніе Православной Церкви и школъ составляетъ предметъ попеченія перваго Отдѣленія Братства, Іеве-ское отдѣленіе поставило себѣ ближайшею цѣлью дѣятельность благо-творительную, заботу о призрѣніи и воспитаніи сиротъ правосла-внаго исповѣданія, преимущественно женскаго пола, а также медицин-скую помощь сельскому населенію безъ различія исповѣданія посред-ствомъ устройства приютовъ и лечебницъ.

Общество вспомошествованія нуждающимся ученикамъ Гимназіи Императора Николая I существ-вуетъ съ 11 Февраля 1882 г. Уставъ утвержденъ Министерствомъ Внутреннихъ Дѣлъ 10-го Октября 1881 г. Цѣль общества (§ 1 Уст.) доставленіе ученикамъ матеріальныхъ средствъ для окончанія образо-ванія. Взносы членовъ — 3 р. ежегодно, или 100 руб. единовре-менно (§§ 6 и 8). Неприкосновенный капиталъ образуется изъ едино-временныхъ взносовъ вмѣстѣ съ 10% отчисляемыми отъ всѣхъ дру-гихъ поступленій (§ 10). Правленіе Общества состоитъ изъ Дирек-тора, Инспектора и 2 преподавателей гимназіи по выбору Педаго-гическаго Совѣта, а также еще и 2 членовъ, избираемыхъ на Об-щемъ Собраніи (§ 14).

Общество вспомошествованія нуждающимся ученикамъ Ревельской Александровской гимназіи. Уставъ общества утвержденъ И. д. Эстляндскаго Губернатора 26 Октября 1907 г.

Эстонское общество ремесленныхъ приютовъ и земледѣльческихъ колоній для несовершенно-лѣтнихъ преступниковъ. Уставъ утвержденъ Г. Ми-нистромъ Юстиціи 2 Марта 1896 г. Общество имѣетъ цѣлью нравственное исправленіе и воспитаніе несовершеннолѣтнихъ лицъ обоого пола, совершившихъ преступленія.

Лепрозорія въ участкѣ Куда, Гапсальскаго уѣзда, учре-ждена въ память Священнаго Коронованія ИХЪ ИМПЕРАТОР-СКИХЪ ВЕЛИЧЕСТВЪ, дворянствомъ и земствомъ Эстляндской губерніи. Уставъ утвержденъ 6 Ноября 1896 г. Открытіе лепрозоріи послѣдовало 30 Декабря 1896 г.

Ванамойская богадѣльня. Въ память Священнаго Короно-ванія ИХЪ ИМПЕРАТОРСКИХЪ ВЕЛИЧЕСТВЪ бывш. Эстлянд-скимъ Губернскимъ Предводителемъ Дворянства барономъ О. Р. Будбергомъ учреждена въ имѣніи его Ванамойсь, Гапсальскаго уѣзда, богадѣльня для престарелыхъ служащихъ въ его имѣніяхъ. Сoder-жится на средства учредителя.

Ветеринарная часть.

Въ 1912 году находилось въ губерніи 16 ветеринарныхъ врачей и 9 ветеринарныхъ фельдшеровъ, а всего 25 лицъ ветеринарной профессіи гражданскаго вѣдомства, въ томъ числѣ:

а) ветеринарныхъ врачей:

1) Ветеринарныхъ Инспекторовъ	1
2) Пунктовыхъ (Ревель, Кегель и Везенбергъ)	3
3) Земскихъ (4 уѣздныхъ и 2 участковыхъ)	6
4) Городскихъ (г.г. Ревель и Везенбергъ)	5
5) Вольнопрактикующихъ (м. Раппель)	1
	16

б) ветеринарныхъ фельдшеровъ:

1) Пунктовыхъ (одинъ совмѣщаетъ должность земскаго ветеринарнаго фельдшера)	3
2) Городскихъ (г. Балтійскій-Портъ)	1
3) Земскихъ (одинъ совмѣщаетъ должность пунктоваго ветеринарнаго фельдшера)	3
4) По вольному найму (м. Кренгольмъ)	1
5) Вольнопрактикующихъ (м. Левве)	1
	9

Кромѣ того при Ревельской бригадѣ пограничной стражи находилось: 1 ветеринарный врачъ и 2 ветеринарныхъ фельдшера.

При земельной площади въ 16290 квадратныхъ верстѣ на каждаго земскаго ветеринарнаго врача приходилось въ среднемъ около 2715 квадратныхъ верстѣ.

Наличныхъ животныхъ числилось въ губерніи 457021*) голова — больше на 17022 животныхъ противъ 1911 года.

Изъ этого числа животныхъ приходилось:

1) на уѣздное населеніе	451700	головъ	(98,8%)
2) » городское »	5321	»	(1,2%)

При наличности 6 земскихъ ветеринарныхъ врачей въ губерніи на каждаго изъ нихъ приходилось въ среднемъ около 75283 единицъ животныхъ уѣзднаго населенія.

Заразныхъ и повальныхъ болѣзней на животныхъ изъ мѣстнаго скота зарегистрировано 12**). Наблюдались онѣ въ 242 пунктахъ (въ 1911 году наблюдались 185 неблагополучныхъ пунктовъ), гдѣ изъ наличныхъ 23489 животныхъ:

заболѣло	949	голов.	(4,0%)
пало	491	»	(51,7% изъ числа заболѣвшихъ)
убито	72	»	(7,5% » » »)

Кромѣ того въ цѣляхъ профилактики убито въ неблагополучныхъ по бѣшенству районахъ 134 собаки.

*) См. Вѣдомость № 4 о наличномъ количествѣ домашнихъ животныхъ въ Эстляндской губерніи за 1912 годъ.

**) См. Вѣдомость № 16 о повальныхъ болѣзняхъ на скотѣ въ Эстляндской губерніи за 1912 годъ.

Изъ зарегистрированныхъ эпизоотій:

а) получили наибольшее распространение:

- 1) сибирская язва (88 пунктовъ);
- 2) пироплазмозъ крупнаго рогатаго скота (74 пункта);
- 3) мытъ (23 пункта);
- 4) инфлюэнца (12 пунктовъ);
- 5) бѣшенство собакъ (11 пунктовъ);
- 6) злокачественная головная горячка (9 пунктовъ) и
- 7) инфекціонный вагинитъ (7 пунктовъ)

б) дали наибольшее заболѣваніе:

- 1) пироплазмозъ крупнаго рогатаго скота 394 заболѣваній (въ 1911 году 53 заболѣваній);
- 2) сибирская язва 146 заболѣваній (въ 1911 году 107 заболѣваній);
- 3) инфекціонный вагинитъ 141 заболѣваній (въ 1911 году 246 заболѣваній);
- 4) мытъ 88 заболѣваній (въ 1911 году 98 заболѣваній);
- 5) инфлюэнца 55 »
- 6) бѣшенство собакъ 14 заболѣваній (въ 1911 году 18 заболѣваній);
- 7) злокачественная головная горячка 10 заболѣваній (въ 1911 году 19 заболѣваній);

в) имѣли наибольшую убыль:

- 1) сибирская язва пало 130 головъ.
- 2) пироплазмозъ » 42 »
- 3) злокачественная головная горячка . пало 7 головъ.
- 4) бѣшенство » 5 »
- 5) инфлюэнца » 4 »
- 6) мытъ » 3 »
- 7) инфекціонный вагинитъ » — »

Остальныя эпизоотіи, какъ-то геморрагическая септицемія, столбнякъ, чесотка, туберкулезъ, инфекціонный выкидышъ, актинномикозъ, оспа, рожа свиней и вертячка овецъ носили лишь спорадическій характеръ.

Боенъ числилось въ губерніи 32, въ томъ числѣ:

городскихъ общественныхъ	4
частныхъ	28

изъ нихъ находились подъ постояннымъ ветеринарнымъ надзоромъ всего 7 боенъ (21,8%), а именно:

городскихъ общественныхъ	4
частныхъ	3

На находящихся подъ ветеринарнымъ надзоромъ бойняхъ было убито на мясо 44320 животныхъ, въ томъ числѣ:

- 1) на 4 городскихъ общественныхъ 38165 животныхъ (86,1%)
- 2) » 3 частныхъ 6155 » (13,9%)

На убойныхъ животныхъ были обнаружены болѣзненные процессы у 7015 животныхъ (18,2⁰/₀).

Станцій для осмотра привознаго мяса числилось въ губерніи 8, въ томъ числѣ:

въ городахъ	5
при частныхъ бойняхъ	3

На означенныхъ станціяхъ было осмотрѣно 106552 мясныя туши, въ томъ числѣ:

на 5 станціяхъ въ городахъ	83288 мясныхъ тушъ
» 3 » при частныхъ бойняхъ	23264 »

Болѣзненные процессы были обнаружены:

1) на мясныхъ тушахъ, осмотрѣнныхъ на городскихъ станціяхъ, въ 506 случаяхъ (0,6⁰/₀);

2) на мясныхъ тушахъ, осмотрѣнныхъ при частныхъ бойняхъ, въ 1406 случаяхъ (6,0⁰/₀).

Торгово-промышленныхъ (гуртовыхъ) животныхъ было осмотрѣно 63796 животныхъ, въ томъ числѣ:

1) на Ревельскомъ ветеринарномъ пунктѣ	34573 животныхъ
2) » Кегельскомъ » »	8335 »
3) » Безенбергскомъ » »	14800 »
4) » Вейсенштейнскомъ » »	3444 »
5) » Гапсальскомъ » »	2644 »

съ означенныхъ животныхъ поступило 20279 руб. 35 коп. ⁰/₀ сбора.

На ветеринарную часть было израсходовано 35047 руб. 19 коп. (больше на 875 руб. 98 коп. противъ 1911 года), въ томъ числѣ:

1) казною	9482 руб. 23 коп.
2) земствомъ	12794 » 13 »
3) городскими учрежденіями	9896 » 83 »
4) частными учрежденіями (Рев. общ. покров. жив. и Кренгольм. Мануф.)	880 » — »
5) частными лицами	1994 » — »

что составляетъ на единицу скота въ губерніи общій расходъ въ 7,7 коп. (противъ 8,75 коп. въ 1910 и 7,6 коп. въ 1911 годахъ).

Въ отчетномъ году продолжалась переписка по вопросамъ:

1) объ оборудованіи выгрузной платформы передъ Ревельскою городской бойнею,

2) объ оказаніи матеріальнаго содѣйствія крестьянамъ деревни Кастья, Гапсальскаго уѣзда, для оздоровленія и осушенія оболоченныхъ луговыхъ и выгонныхъ угодій и

3) о введеніи въ дѣйствіе въ Эстляндской губерніи законовъ 12-го іюня 1902 и 10 іюня 1903 годовъ.

ЖИВОТНОВОДСТВО.

(Вѣдомости № 4, 20, 21 и 22).

Въ 1912 году числилось въ губерніи 456021 сельско-хозяйственное животное, или на 17322 больше противъ предыдущаго года *).

Изъ означеннаго количества животныхъ приходилось:

На лошадей	69755	головъ	(15,26%)
» круп. рог скота	164441	»	(35,9%)
» овецъ грубошерстныхъ	113707	»	(22,6%)
» » тонкорунныхъ	44130	»	(9,6%)
» свиней	64815	»	(14,1%)
» ословъ и козъ	173	»	(2,54%)

Для означеннаго количества животныхъ было получено отъ урожая 1912 года, 26990626 пудовъ кормовъ,—противъ 27423187 пудовъ въ 1911 году — въ томъ числѣ:

а) луговаго сѣна	19991379	пуд. прот.	20116173	п. въ 1911 г.
б) посѣвн. травъ**)	4570842	»	4740057	»
в) корнеплодовъ***)	2428405	»	2566957	»

1. Скотоводство. И въ отчетномъ году замѣчалось стремленіе:

- а) въ мызныхъ хозяйствахъ къ увеличенію количества породистаго молочнаго скота и
- б) въ крестьянскихъ хозяйствахъ—къ усиленному переходу къ разведенію молочнаго скота, молоко котораго содержитъ не менѣе 4% маслянаго жира.

Изъ наличнаго числа крупнаго рогатаго скота въ 164441 голова, приходилось:

на мызныя хозяйства (396 хоз.)	42732	гол.	(25,9%)
» крестьянскія хозяйства (около 24000 хоз.)	121709	»	(74,1%)

Въ названныхъ хозяйствахъ:

- а) въ мызныхъ - остфризландскій (голландской) ангельско-фюненскій, брейтенбургскій и айрширскій скотъ,
- б) въ крестьянскихъ — помѣси сихъ породъ, покупаемая молочныхъ телятъ на племя изъ ближайшихъ имѣній, айрширскій и въ чистомъ видѣ, мѣстный, свѣтло-красной масти, скотъ.

*) За пятилѣтіе 1907—1911 г.г. въ губерніи числилось сельско-хозяйственныхъ животныхъ: въ 1907 году 477764 головы.
 » 1908 " 497304 " "
 » 1909 " 498773 " "
 » 1910 " 445261 " "
 » 1911 " 439999 " "

**) Къ посѣвнымъ травамъ относятся: клеверъ, тимофеевка, кормовой горохъ и вика.

***) Къ корнеплодамъ относятся: кормовая свекловица, марковь, брюква и свекла.

Исключительными преимуществами пользуются:

а) въ мызныхъ хозяйствахъ съ 1894 года остфризландскій скотъ, котораго въ сихъ хозяйствахъ въ отчетномъ году числилось 27970 головъ, въ томъ числѣ:

1. Чистокровныхъ . . .	13576	головъ.
2. Полукровныхъ . . .	10922	»
3. Улучшенныхъ . . .	3472	»

б) въ крестьянскихъ съ 1910 года — айрширскій скотъ, метисы котораго уживаются съ условіями въ крестьянскомъ быту, и мѣстный, въ чистомъ видѣ. Для этой цѣли въ отчетномъ году имѣлись 5 случайныхъ пунктовъ. Въ 4 пунктахъ были быки айрширской породы и въ 1 пунктѣ былъ быкъ мѣстной породы.

Руководящее вліяніе на направленіе скоторазведенія имѣютъ два сельско-хозяйственныя общества: Эстляндское — для мызныхъ и Эстляндское Центральное — для крестьянскихъ хозяйствъ. Въ составъ послѣдняго входили въ отчетномъ году 32 общества изъ 37 въ губерніи.

Названныя общества ведутъ: первое съ 1894, а второе съ 1910 годовъ племенные книги для регистраціи скота, удовлетворяющаго предъявляемымъ сими обществами требованіямъ относительно породистости, экстерьера и продуктивности его.

Кромѣ того въ отчетномъ году въ распоряженіи сихъ обществъ имѣлись:

- а) Эстляндскаго — 2 инструктора по скотоводству и 21 контрольный союзъ съ 12103 коровами мызныхъ хозяйствъ.
 б) Эстляндскаго Центральнаго — 1 специалистъ-руководитель изъ ветеринарныхъ врачей по скотоводству и 2 инструктора по скотоводству и 9 контрольныхъ союзовъ съ 1274 коровами крестьянскихъ хозяйствъ. Въ задачи названныхъ специалистовъ входило также чтеніе лекцій и устройство курсовъ по скотоводству для крестьянъ. Въ 1912 году состоялось 13 курсовъ и 72 чтеній.

Благодаря усиленной и планомѣрной заботливости названныхъ обществъ и руководимыхъ ими контрольныхъ союзовъ, молочная продуктивность приняла въ отчетномъ году значительныя размѣры. Изъ 396 мызныхъ хозяйствъ, находящихся въ отчетномъ году въ вѣдѣніи контрольныхъ союзовъ, наблюдался средній годовой удой съ коровы:

въ 49 хозяйствахъ (12,3%) . . .	1800—1900	штофовъ*)	молока
» 39 » (9,0%) . . .	1500—1600	»	»
» 33 » (8,3%) . . .	1600—1700	»	»
» 32 » (8,0%) . . .	1900—2000	»	»
» 31 » (7,8%) . . .	2000—2100	»	»

Для обработки молока и его продуктовъ въ отчетномъ году числилось въ губерніи 144 молочни, противъ 121 молочни въ 1911 году.

*) 1 штофъ = 3 фунтамъ.

Въ 144 молочни было доставлено изъ 2157 хозяйствъ 24407639 штофовъ молока, противъ 1730 хозяйствъ и 19697753 штофовъ молока въ 1911 году.

Доставленное въ отчетномъ году въ молочни 24407639 штофовъ молока, составляетъ около 1220302 рубля, считая по средней оцѣнкѣ, каждый штофъ въ 5 коп.

2. Коневодство. Въ 1912 году числилось въ губерніи 69755 лошадей, на 2845 больше противъ 1911 года*).

И въ отчетномъ году, какъ и въ прежнихъ годахъ, всѣ попытки и старанія какъ сельско хозяйственныхъ обществъ, такъ и самихъ коннозаводчиковъ и коневодовъ, установить планомѣрность и общее направленіе въ конеразведеніи, чтобы создать типичную мѣстную породу, вмѣсто исчезнушаго Эстонскаго клеппера, не увѣнчались успѣхомъ. На 18 конскихъ заводахъ въ мызныхъ хозяйствахъ числилось въ отчетномъ году:

33 жеребца-производителя	(противъ 39 въ 1911 году)
167 плодовыхъ матокъ	(" 186 " " ")
130 приплода	(" 113 " " ")

Изъ 33 жеребцовъ-производителей принадлежали:

1) къ англійскимъ чисто- и полукровнымъ породамъ	13 жеребц.
2) " " хладнокровнымъ породамъ	6 " "
3) " тракенской породѣ	4 " "
4) " арденской "	2 " "
5) " англо-Французской крови	2 " "
6) " типу рабочаго сорта	2 " "
7) " " клепперовъ	2 " "
8) " Гольштейнъ-Марсъ	1 " "
9) " Бельгійской	1 " "

Изъ приведенныхъ данныхъ видно, что среди крупныхъ коннозаводчиковъ преобладаетъ стремленіе къ разведенію лошадей преимущественно англійскихъ кровей.

Въ крестьянскомъ конеразведеніи замѣчается безъ разборчивости смѣшеніе всѣхъ кровей въ зависимости отъ имѣющагося по близости мызнаго жеребца-производителя.

3. Овцеводство. На овцеводство въ губерніи удѣлено весьма мало вниманія. Извѣстно лишь, что въ мызныхъ хозяйствахъ, гдѣ имѣются значительныя пастбищныя и луговыя угодія, разводятъ тонкорунныхъ овецъ.

Въ 1911 году въ губерніи числилось 44130 тонкорунныхъ овецъ, на 10038 больше противъ 1911 года**). Мѣстная же порода

*) За трехлѣтіе 1909 — 1911 г.г. въ губерніи числилось наличныхъ лошадей:
 въ 1909 году 71240 головъ.
 " 1910 " 65460 " "
 " 1911 " 66910 " "

***) За трехлѣтіе 1909—1911 г.г. въ губерніи числилось:
 въ 1909 году 22599 тонкорун. овецъ.
 " 1910 " 41292 " "
 " 1911 " 34092 " "

овецъ грубошерстна. Овцеводство крестьяне считаютъ убыточнымъ и потому изъ года въ годъ все меньше заботятся объ овцеводствѣ, особенно въ хозяйствахъ, гдѣ совершается переходъ къ молочному хозяйству.

Въ 1912 году въ губерніи числилось 113707 грубошерстныхъ овецъ, на 960 головъ меньше противъ 1911 года*).

4. Свиноводство. Въ 1912 году въ губерніи числилось 64815 свиней на 310 головъ меньше противъ 1911 года**). Свиней разводятъ сравнительно въ одинаковыхъ размѣрахъ, какъ въ мызныхъ такъ и въ крестьянскихъ хозяйствахъ, но пока почти ничего не предпринято для планомѣрнаго разведенія свиней, чтобы сдѣлать эту отрасль хозяйства выгодною. Въ крестьянскихъ хозяйствахъ сильно ощущается нужда въ производителяхъ скороспѣлыхъ породъ.



*) За трехлѣтіе 1909—1911 г. г. въ губерніи числились:

въ 1909 году	124175	грубошер. овецъ
„ 1910 „	102304	„ „
„ 1911 „	114617	„ „

***) За трехлѣтіе 1909—1911 г. г. въ губерніи числилось свиней:

въ 1909 году	70924	головъ.
„ 1910 „	63556	„
„ 1911 „	65125	„

VI. Народное просвѣщеніе.

(Приложеніе — Вѣдомости № 23 и 24).

Къ 1 Января 1913 года учебныхъ заведеній въ губерніи, правительственныхъ и частныхъ было 698; въ нихъ обучалось дѣтей 38009; въ томъ числѣ 19521 мальчиковъ и 18488 дѣвочекъ.

а) Учебныя заведенія.

Ревельская Императора Николая I гимназія, одна изъ древнѣйшихъ въ Россіи, основана въ 1631 г. съ разрѣшенія Шведскаго Короля Густава Адольфа для сыновей мѣстныхъ жителей. По ВЫСОЧАЙШЕМУ повелѣнію въ 1805 г. она преобразована въ губернскую гимназію, а въ 1890 г. преобразована по уставу російскихъ гимназій и удостоена названія гимназіи Императора Николая I.

Ревельская мужская Александровская гимназія учреждена на основаніи Устава и штатовъ гимназій и прогимназій вѣдомства Министерства Народнаго Просвѣщенія 30 Іюля 1871 г. и ВЫСОЧАЙШЕ утвержденныхъ мѣнѣй Государственнаго Совѣта отъ 30 Мая 1891 г. и 31 Января 1873 г.

Рыцарское Домское Училище въ г. Ревелѣ, древнѣйшее училище въ Россіи, въ первый разъ упоминается въ грамотѣ Датскаго Короля Эриха Менведа въ 1319 году, до 1765 года — церковная школа, съ этого времени — гимназія Эстляндскаго дворянства, подъ названіемъ «Рыцарская Академія» („Ritterakademie“), и — съ начала 19 вѣка — «Рыцарское Домское Училище» (Ritter- und Domschule); закрыто въ январѣ 1893 года, вновь открыто въ августѣ 1906 года какъ мужская гимназія.

Петровское реальное училище открыто на основаніи устава реальныхъ училищъ, ВЫСОЧАЙШЕ утвержденного 15 Мая 1872 г. и ВЫСОЧАЙШЕ утвержденныхъ измѣненій сего устава при примѣненіи его къ реальнымъ училищамъ Рижскаго Учебнаго Округа.

Ревельская женская гимназія учреждена на основаніи положенія о женскихъ гимназіяхъ и прогимназіяхъ, ВЫСОЧАЙШЕ утвержденного 24 Мая 1870 г. и положенія о Ревельской женской гимназіи, утвержденного Г. Министромъ Народнаго Просвѣщенія 17 Іюля 1882 г.

Ревельское городское женское училище I разряда.

Ревельская частная женская гимназія Л. Н. Бѣляевой.

Ревельская частная женская гимназія Э. М. Лендеръ.

Ревельская частная женская прогимназія I. Равингъ.

Ревельская городская торговая школа для мальчиковъ.

Ревельская городская женская торговая школа.

Ревельское городское женское коммерческое училище.

Везенбергская мужская гимназія.

Іоахимстальская учительская семинарія въ г. Везенбергѣ.

Вейсенштейнская женская гимназія.

Гапсальская женская 6 классная прогимназія.

Ревельское Техническое желѣзно-дорожное училище.

Балтійско-Портская мореходная школа.

Каспервикская 2-хъ классная мореходная школа.

б) Народныя училища.

Къ 1 Января 1913 года въ Эстляндской губерніи было всего 663 народныхъ училищъ для дѣтей школьнаго возраста, а именно; 8 городскихъ, по положенію 31 Мая 1872 года, 35 правительственныхъ и городскихъ начальныхъ, 46 сельскихъ министерскихъ, 1 городское женское II разряда, 444 евангелическо-лютеранскихъ приходскихъ и волостныхъ, 33 православныхъ церковно-приходскихъ, 32 православныхъ вспомогательныхъ и 68 частныхъ училищъ и кромѣ того 4 училища при пріютахъ и сиротскихъ домахъ.

Надзоръ за означенными училищами сосредоточенъ въ вѣдѣніи Директора и 6 инспекторовъ народныхъ училищъ. Изъ инспекторовъ 3 имѣютъ мѣстопробываніе въ гор. Ревелѣ, 2 въ уѣздныхъ городахъ Вейсенштейнѣ и Гапсалѣ и 1 (Везенбергскаго района) — въ гор. Нарвѣ. Въ составъ инспекторскихъ районовъ входятъ: а) Ревельскаго I — всѣ училища находящіяся въ г. Ревелѣ; б) Ревельскаго II — и приходовъ Ревельскаго уѣзда и кромѣ того приходы Гальяль и Катериненъ, Везенбергскаго уѣзда; в) Ревельскаго III — училища г. Балтійскаго-Порта, Креицкаго, Матіаскаго, Ниссискаго, Кегельскаго и Раппельскаго приходовъ Ревельскаго уѣзда и Мерьямскаго, Гольденбекскаго и Фикельскаго приходовъ Гапсальскаго уѣзда; г) Везенбергскаго — училища гор. Везенберга и Везенбергскаго уѣзда, за исключеніемъ приходовъ Мало-Маріенъ, Симонисъ, Гальяль и Катериненъ; д) Вейсенштейнскаго — гор. Вейсенштейнъ, весь Вейсенштейнскій уѣздъ и приходы Симонисъ и Мало-Маріенъ, Везенбергскаго уѣзда и е) Гапсальскаго района — училища гор. Гапсаля и Гапсальскаго уѣзда, за исключеніемъ приходовъ Мерьяма, Гольденбекъ и Фикель.

VI. Религіозное движеніе въ Эстляндской губерніи.

Въ 1912 году къ Православной Церкви присоединилось всего 92 чел. (33 м. и 59 ж.), а именно: изъ лютеранства 32 мужч. и 57 ж. и изъ католиковъ 1 м. и 2 ж.

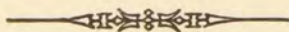

Вѣдомость

о посѣвѣ и урожаѣ хлѣба въ Эстляндской губерніи

за 1912 годъ.

У ѳ з д ы.	Посѣяно четвертей:					Снято четвертей:						
	Озимой пшени- цы.	Ржи.	Яровой пшени- цы.	Овса.	Ячменя.	Картофеля.	Озимой пшеницы.	Ржи.	Яровой пшеницы.	Овса.	Ячменя.	Картофеля.
Ревельскій уѣздъ.												
На земляхъ владѣльческихъ	190	6523	11	8685	6140	100590	1271	42516	50	45270	39766	350848
„ „ крестьянскихъ	148	11227	134	11014	10900	131928	911	55795	693	48755	52201	434506
Везенбергскій уѣздъ.												
На земляхъ владѣльческихъ	175	7855	12	10601	7074	131392	1302	50240	71	64078	34402	745848
„ „ крестьянскихъ	1187	15571	489	17935	10558	261965	7086	104660	3406	87565	58647	865169
Вейсенштейнскій уѣздъ.												
На земляхъ владѣльческихъ	403	8071	7	7572	5417	130928	3908	58775	56	49319	32102	385631
„ „ крестьянскихъ	409	10561	19	9388	8439	82590	2971	65049	133	43971	58129	334645
Гапсальскій уѣздъ												
На земляхъ владѣльческихъ	470	4116	2	6907	4456	36342	2973	25643	10	30070	23243	113767
„ „ крестьянскихъ	918	12173	472	4804	9100	62948	3809	65507	1846	25341	45174	243596
Итого на земляхъ владѣльческихъ . . .	1238	26565	32	33765	23087	399252	9454	177174	187	188737	129513	1596094
„ „ „ крестьянскихъ . . .	2662	49532	1114	43141	38997	539431	14777	291011	6078	205632	214151	1877916
В С Е Г О	3900	76097	1146	76906	62084	938683	24231	468185	6265	394369	343664	3474010

Вѣдомость

о количествѣ земли, находящейся подъ посѣвомъ
въ Эстляндской губерніи

за 1912 годъ.

З а с ъ я н о д е с я т и н ь .

У ъ з Д ы .	З а с ъ я н о д е с я т и н ь .							
	Озимой пшеницею.	Рожью.	Яровой пшеницею.	Овсомъ.	Ячменемъ.	Картофелемъ.	Стручковыми растеніями.	Льномъ.
Ревельскій уѣздъ.								
На земляхъ владѣльческихъ	118	4920	6	4914	4489	4648	334	11
„ „ крестьянскихъ	140	8804	106	6076	6822	6521	394	403
Везенбергскій уѣздъ.								
На земляхъ владѣльческихъ	174	6372	5	6052	4324	4518	461	25
„ „ крестьянскихъ	832	12523	324	7989	7706	8640	566	520
Вейсенштейнскій уѣздъ.								
На земляхъ владѣльческихъ	342	3896	6	4000	2920	3175	565	33
„ „ крестьянскихъ	344	7098	17	4877	6395	2560	344	834
Гапсальскій уѣздъ.								
На земляхъ владѣльческихъ	365	3179	2	3695	3038	1765	102	83
„ „ крестьянскихъ	745	8831	290	3395	6877	3094	437	1065
<hr/>								
Итого на земляхъ владѣльческихъ	999	18367	19	18661	14771	14106	1462	152
„ „ „ крестьянскихъ	2061	37256	737	22337	27800	20815	1741	2822
<hr/>								
В С Е Г О	3060	55623	756	40998	42571	34921	3203	2974

Вѣдомость

о цѣнахъ на рабочія силы въ Эстляндской губерніи

за 1912 годъ.

Название уѣздовъ.	Во время посѣвовъ хлѣба.											Во время сѣно				коса.		Во время жатвы.								За лѣто.		За весь годъ.																
	Поденная.			Подесятинная.	Помѣсячная		Поденная.			Подесятинная.	Помѣсячная.		Рабочему.	Работницѣ.	Подесятинная.	Помѣсячная.		Рабочему.	Работницѣ.	Рабочему.	Работницѣ.	Рабочему.	Работницѣ.	Рабочему.	Работницѣ.																			
	Конному рабочему.	Пѣшему рабочему.	Работницѣ.		Рабочему.	Работницѣ.	Конному рабочему.	Пѣшему рабочему.	Работницѣ.		Рабочему.	Работницѣ.				Рабочему.	Работницѣ.																											
Р.	К.Р.	К.Р.	К.Р.	К.Р.	К.Р.	К.Р.	К.Р.	К.Р.	К.Р.	К.Р.	К.Р.	К.Р.	К.Р.	К.Р.	К.Р.	К.Р.	К.Р.	К.Р.	К.Р.	К.Р.	К.Р.	К.Р.	К.Р.	К.Р.	К.Р.																			
Ревельскій . . .	1	95	1	10	—	70	6	25	20	—	13	—	2	30	1	20	—	85	6	25	22	—	17	—	2	10	1	05	—	85	7	—	22	—	15	50	127	—	93	—	195	—	140	—
Везенбергскій . .	2	—	1	—	—	70	5	—	19	—	12	93	2	31	1	22	—	86	7	50	26	—	16	—	2	22	1	11	—	80	7	05	23	75	16	19	112	50	75	25	217	50	147	50
Вейсенштейнскій .	2	10	1	20	—	80	6	—	25	—	18	—	2	20	1	30	—	85	6	—	30	—	20	—	2	20	1	30	—	80	8	—	30	—	20	—	160	—	110	—	260	—	170	—
Гапсальскій . . .	2	—	1	—	—	70	8	—	23	—	18	—	2	—	1	—	—	70	5	—	25	—	18	—	2	—	1	20	—	75	6	—	23	—	15	—	120	—	80	—	200	—	150	—
По уѣздамъ . . .	2	10	1	08	—	72	6	31	22	—	15	48	2	20	1	18	—	80	6	19	26	—	18	—	2	13	1	11	—	80	7	01	24	69	16	67	129	88	89	56	213	12	151	88
Ревельскій . . .	1	55	—	70	—	50	4	50	13	—	8	—	1	75	—	95	—	70	4	70	17	—	12	—	1	60	—	80	—	65	5	—	16	—	11	—	95	—	65	—	118	—	65	—
Везенбергскій . .	1	67	—	73	—	52	3	43	13	—	9	—	1	81	—	89	—	66	3	09	18	—	12	56	1	76	—	85	—	64	8	—	16	56	11	75	84	—	52	50	129	—	76	—
Вейсенштейнскій .	1	65	—	85	—	60	4	50	18	—	12	—	1	65	1	05	—	60	5	25	20	—	13	—	1	85	1	—	70	6	25	19	—	12	—	100	—	70	—	175	—	100	—	
Гапсальскій . . .	1	50	—	75	—	60	4	—	15	—	9	—	1	50	—	35	—	60	4	—	15	—	10	—	1	50	1	—	60	4	—	15	—	9	—	85	—	60	—	150	—	80	—	
По уѣздамъ . . .	1	59	—	76	—	55	4	11	15	—	9	50	1	73	—	80	—	64	4	50	18	—	9	39	1	68	—	91	—	65	5	81	16	64	10	94	91	—	61	88	144	—	80	—
По губерніи . . .	1	85	—	92	—	64	5	21	18	—	12	50	1	96	1	—	—	72	5	35	22	—	13	70	1	90	1	—	72	6	41	20	44	13	40	105	44	75	72	178	56	115	94	

Вѣдомость

о наличномъ количествѣ домашнихъ животныхъ
въ Эстляндской губерніи

за 1912 годъ.

Наименованіе городовъ и уѣздовъ.	Н а л и ч н о е к о л и ч е с т в о ж и в о т н ы х ъ .												
	(включая					приплодь).						И Т О Г О .	
	Лошадей.	Ословъ.	Муловъ и лошаковъ.	Крупнаго рогатаго скота.	Буйволловъ.	О в е ц ь .		Козъ.	О л е н е й .		Верблю- довъ.		Свиней.
					Грубо- шерстныхъ.	Тонко- рунныхъ.	Съвер- ныхъ.		Мара- ловъ.				
Гор. Ревель	2954	10	—	440	—	121	—	50	—	—	—	313	3888
„ Балтійскій-Портъ	39	—	—	35	—	—	—	—	—	—	—	81	155
„ Везенбергъ	240	2	—	56	—	5	—	1	—	—	—	368	672
„ Вейсенштейнъ	70	—	—	90	—	12	—	2	—	—	—	90	264
„ Гапсаль	128	1	—	150	—	19	—	3	—	—	—	41	342
Ревельскій уѣздъ	19817	12	—	52785	—	30069	13570	24	—	—	—	24271	140548
Везенбергскій „	14411	10	—	36282	—	18990	7006	6	—	—	—	10133	86838
Вейсенштейнскій „	12987	6	—	29609	—	15920	11474	13	—	—	—	9456	79465
Гапсальскій	19113	7	—	50849	—	54188	6465	26	—	—	—	20012	150660
Всего въ городахъ	3431	13	—	771	—	157	—	56	—	—	—	893	5321
„ „ уѣздахъ	66328	35	—	169525	—	119167	38515	69	—	—	—	63872	457511
Итого въ губерніи	69759	48	—	170296	—	119324	38515	125	—	—	—	64765	462832

Вѣдомость

о продовольственныхъ средствахъ волостныхъ
обществъ Эстляндской губерніи.

за 1912 годъ

№№ по порядку.	Название комиссарскаго участка.	Число продовольственных магазиновъ.	Въ магазинахъ было на лицо хлѣба къ 1 Января 1912 г.		Въ теченіе 1912 г. отдано въ ссуду.		До того было недоимокъ по ссудамъ прежнихъ лѣтъ.		Въ теченіе 1912 г. поступило въ возвратъ ссудъ.		На лицо къ 1 Января 1913 г. хлѣба въ магазинахъ.		На лицо къ 1 Января 1912 года продовольственного капитала.		Въ теченіе 1912 г. отдано въ ссуду.		До того было недоимокъ по ссудамъ прежнихъ лѣтъ.		Въ теченіе 1912 г. вообще поступило въ возвратъ ссудъ.		Осталось въ недоимкѣ къ 1 Января 1913 года.		На лицо къ 1 Января 1913 года. продовольственного капитала.			
			Озим.	Яров.	Озим.	Яров.	Озим.	Яров.	Озим.	Яров.	Озим.	Яров.	Руб.	К.	Руб.	К.	Руб.	К.	Руб.	К.	Руб.	К.	Руб.	К.	Руб.	К.
			Ч е т в е р т е й.																							
1	Ревельскій . . .	3	136 ³ / ₄	216 ³ / ₄	—	—	—	—	—	—	136 ³ / ₄	216 ³ / ₄	245801	10	5900	—	11393	32	2048	—	15285	32	246404	38		
2	Раппельскій . . .	15	564 ¹ / ₄	1457 ¹ / ₄	43 ¹ / ₂	29 ¹ / ₂	9	8	3	6 ¹ / ₄	43 ¹ / ₆	29 ¹ / ₂	219030	76	624	83	1965	52	2001	14	589	21	22993	23		
3	Вейсенштейнскій .	27	1281 ¹ / ₂	2751 ¹ / ₂	35	124	2	1	36	126	131	276	209872	68	50	—	893	88	855	65	88	23	235503	89		
4	Везенбергскій . . .	36	1083	3069	176	971	14	37	185	949	650	1492	234290	42	—	—	227	76	153	63	74	13	251379	65		
5	Левенскій . . .	34	1414 ¹¹ / ₁₆	1942 ³ / ₆₄	694 ³ / ₁₆	1346 ⁷ / ₃₂	56 ³³ / ₆₄	53 ⁵ / ₃₂	259 ²⁹ / ₃₂	746 ⁵¹ / ₆₄	981 ³ / ₁₆	1352 ⁵ / ₁₆	169029	15 ¹ / ₂	313	—	864	14	139	69	1037	45	176964	84 ¹ / ₂		
6	Гапсальскій . . .	4	204 ³⁷ / ₆₄	443 ²⁵ / ₆₄	41 ¹⁷ / ₃₂	139 ¹ / ₄	—	—	41 ³ / ₈	139 ¹ / ₄	122 ¹⁷ / ₆₄	282 ¹ / ₂	158920	90 ¹ / ₂	1750	—	4434	66	2993	18	3191	48	162617	84 ¹ / ₂		
7	Леальскій . . .	6	293 ²⁷ / ₆₄	698 ⁷ / ₆₄	14 ¹ / ₂	97 ⁹ / ₃₂	17 ⁴³ / ₆₄	59	14 ⁴⁹ / ₆₄	10 ¹⁵ / ₃₂	73 ³¹ / ₆₄	307 ¹⁷ / ₆₄	137648	28	—	—	4481	07	677	59	3196	43	145954	51		
8	Дагенскій . . .	10	186	247	36	66	3	1	42	63	89	131	73740	28	205	38	4937	38	622	49	4520	27	76882	68		
		135	5164 ³ / ₁₆	10825 ³ / ₆₄	1040 ²³ / ₃₂	2773 ¹ / ₄	102 ³ / ₁₆	159 ⁵ / ₃₂	582 ³ / ₆₄	2131 ⁴⁹ / ₆₄	2226 ²⁹ / ₃₂	4087 ²¹ / ₆₄	1448333	58	8843	11	29197	73	9491	37	27982	52	1535639	03		

Вѣдомость

о фабрикахъ и заводахъ въ Эстляндской губерніи

за 1912 годъ.

Вѣдомость

о числѣ выданныхъ по Эстляндской губерніи про-
мысловыхъ свидѣтельствъ и билетовъ

за 1912 годъ.

Наименование свидетельствъ и билетовъ.	Годовой окладъ основнаго промысловаго налога.	По уѣздамъ.							
		Ревельскому.		Везенбергскому.		Вейсенштейнск.		Гапсальскому.	
		Число выданныхъ свидетельствъ и билетовъ.							
Рубли.	Год.	Пол.	Год.	Пол.	Год.	Пол.	Год.	Пол.	
Свидѣтельствъ:									
На торговыя предпріятія.									
1-го разряда:									
на торговыя заведенія	500	43	1	2	—	—	—	—	—
„ складочныя заведенія	30	43	—	6	—	—	—	—	—
2-го разряда:									
„ торговыя заведенія 1-го кл.	150	—	—	—	—	—	—	—	—
„ „ 2-го „	100	357	32	—	—	—	—	—	—
„ „ 3-го „	75	—	—	121	5	67	3	—	—
„ „ 4-го „	50	60	1	—	—	—	—	102	4
„ складочн. помѣщенія 2-го „	15	5	—	—	—	—	—	—	—
„ „ 3-го „	12	—	—	15	—	—	1	—	—
„ „ 4-го „	10	—	—	—	—	—	—	—	—
3-го разряда:									
„ торговыя заведенія 2-го „	20	1149	121	—	—	—	—	—	—
„ „ 3-го „	15	—	—	628	44	248	21	—	—
„ „ 4-го „	10	325	16	—	—	—	—	223	14
„ складочн. помѣщенія 2-го „	4	—	—	—	—	—	—	—	—
„ „ 3-го „	3	—	—	2	—	2	—	—	—
„ „ 4-го „	2	1	—	—	—	—	—	1	—
4-го разряда:									
„ торговыя заведенія 2-го „	8	406	70	—	—	—	—	—	—
„ „ 3-го „	6	—	—	110	16	36	4	—	—
„ „ 4-го „	4	31	4	—	—	—	—	26	3
5-го разряда:									
„ развозный торгъ	20	4	2	10	2	3	1	6	1
„ разносный „	6	29	11	42	8	3	2	22	7
На промышленныя предпріятія.									
1-го разряда	1500	3	—	1	—	—	—	—	—
2-го „	1000	5	—	2	—	—	—	1	—
3-го „	500	2	—	2	—	1	—	—	—
4-го „	150	27	—	4	—	1	—	—	—
5-го „	50	37	1	6	—	6	1	—	—
6-го разряда:									
1-го кл.	25	—	—	3	—	—	—	3	—
2-го „	20	28	5	—	—	—	—	—	—
3-го „	15	—	—	9	—	3	—	—	—
4-го „	10	9	—	—	—	—	—	2	1
7-го разряда:									
2-го „	10	120	10	—	—	—	—	—	—
3-го „	7	—	—	27	1	27	—	—	—
4-го „	5	12	2	—	—	—	—	22	—
8-го разряда:									
2-го „	4	216	29	—	—	—	—	—	—
3-го „	3	—	—	43	4	32	6	—	—
4-го „	2	15	2	—	—	—	—	32	1

Наименование свидетельствъ и билетовъ.	Годовой окладъ основнаго промысловаго налога.	По уѣздамъ.							
		Ревельскому.		Везенбергскому.		Вейсенштейнск.		Гапсальскому.	
		Число выданныхъ свидетельствъ и билетовъ.							
Рубли.	Год.	Пол.	Год.	Пол.	Год.	Пол.	Год.	Пол.	
Для паровыхъ судовъ	Съ квад. фута площ. нагрѣва пар. котла 7 коп.	9	—	6	—	—	—	—	—
На личныя промысловыя занятія.									
2-го разряда:									
для экспедиторовъ	150	—	—	—	—	—	—	—	—
3-го разряда:									
для биржевыхъ маклеровъ	75	1	—	—	—	—	—	—	—
4-го разряда:									
для агентовъ и торговыхъ посредниковъ: 2-го класса	20	9	3	—	—	—	—	—	—
3-го и 4-го „	10	—	—	2	—	—	—	1	—
5-го разряда:									
для приказчиковъ 1-го класса	35	90	4	4	—	2	—	2	—
„ „ 2-го „	20	99	12	19	2	4	—	9	1
„ „ 3-го „	6	243	38	54	3	72	7	55	4
„ „ 4-го „	4	11	—	—	2	—	2	—	—
„ „ 5-го „	2	3	—	—	—	—	—	—	—
при развозномъ торгѣ	4	—	—	—	—	—	—	—	—
6-го разряда:									
для странствующихъ приказчиковъ	50	—	—	—	—	—	—	—	—
7-го разряда:									
для приказчиковъ 2-го класса	6	334	8	15	—	11	—	13	—
„ „ 1-го „	4	622	38	77	1	40	6	34	2
Сословныхъ купеческихъ.									
1-ой гильдіи	75	10	—	1	—	—	—	—	—
2-ой гильдіи	30	40	—	2	—	3	—	2	—
Бесплатныхъ билетовъ:									
Нижнимъ чинамъ, солдатамъ и д. п.	—	13	—	2	—	—	—	—	—
На подряды и поставки	—	3	—	1	—	—	—	—	—
На складочныя помѣщенія:									
при тог. предпріятіяхъ: 1-го разр.	—	57	—	3	—	—	—	—	—
2-го „	—	259	—	82	—	75	—	117	—
3-го „	—	269	—	70	—	35	—	38	—
при промышленныхъ предпріятіяхъ	—	101	—	11	—	2	—	—	—
		4600	375	1382	88	673	54	711	38

Вѣдомость

о движеніи населенія въ Эстляндской губерніи

за 1912 годъ.

Наименованіе городовъ и уѣздовъ.	Число браковъ.	Число роди в ш и х я.						Число умершихъ.			Прибыль или убыль.					
		Законнорожденныхъ.			Внѣбрачныхъ.			В С Е Г О.								
		Муж. п.	Жен. п.	Обоего п.	Муж. п.	Жен. п.	Обоего п.	Муж. п.	Жен. п.	Обоего п.	Муж. п.	Жен. п.	Обоего п.			
Гор. Ревель	1049	1379	1254	2633	75	75	150	1454	1329	2783	1122	811	1933	+ 332	+ 518	+ 850
„ Балтійскій-Портъ	9	15	12	27	1	—	1	16	12	28	10	11	21	+ 6	+ 1	+ 7
„ Везенбергъ	74	83	73	156	2	5	7	85	78	163	75	84	159	+ 10	— 6	+ 4
„ Вейсенштейнъ	11	29	29	58	—	—	—	29	29	58	27	27	54	+ 2	+ 2	+ 4
„ Гапсаль	28	28	32	60	1	8	9	29	40	69	33	48	81	— 4	— 8	— 12
Ревельскій уѣздъ	584	1055	994	2049	54	56	110	1109	1050	2159	831	741	1572	+ 278	+ 309	+ 587
Везенбергскій „	879	1644	1666	3310	76	80	156	1720	1746	3466	1353	1144	2497	+ 367	+ 602	+ 969
Вейсенштейнскій „	298	623	590	1213	21	30	51	644	620	1264	480	359	839	+ 164	+ 261	+ 425
Гапсальскій „	475	906	866	1772	79	59	138	985	925	1910	691	584	1275	+ 294	+ 341	+ 635
Всего въ городахъ	1171	1534	1400	2934	79	88	167	1613	1488	3101	1267	981	2248	+ 346	+ 507	+ 853
„ „ уѣздахъ	2236	4228	4116	8344	230	225	455	4458	4341	8799	3355	2828	6183	+ 1103	+ 1513	+ 2616
Итого въ губерніи	3407	5762	5516	11278	309	313	622	6071	5829	11900	4622	3809	8431	+ 1449	+ 2020	+ 3469

Date		Description		Amount		Balance	
Year	Month	To	By	Debit	Credit	Debit	Credit
1900	Jan						
1900	Feb						
1900	Mar						
1900	Apr						
1900	May						
1900	Jun						
1900	Jul						
1900	Aug						
1900	Sep						
1900	Oct						
1900	Nov						
1900	Dec						
1901	Jan						
1901	Feb						
1901	Mar						
1901	Apr						
1901	May						
1901	Jun						
1901	Jul						
1901	Aug						
1901	Sep						
1901	Oct						
1901	Nov						
1901	Dec						
1902	Jan						
1902	Feb						
1902	Mar						
1902	Apr						
1902	May						
1902	Jun						
1902	Jul						
1902	Aug						
1902	Sep						
1902	Oct						
1902	Nov						
1902	Dec						
1903	Jan						
1903	Feb						
1903	Mar						
1903	Apr						
1903	May						
1903	Jun						
1903	Jul						
1903	Aug						
1903	Sep						
1903	Oct						
1903	Nov						
1903	Dec						
1904	Jan						
1904	Feb						
1904	Mar						
1904	Apr						
1904	May						
1904	Jun						
1904	Jul						
1904	Aug						
1904	Sep						
1904	Oct						
1904	Nov						
1904	Dec						
1905	Jan						
1905	Feb						
1905	Mar						
1905	Apr						
1905	May						
1905	Jun						
1905	Jul						
1905	Aug						
1905	Sep						
1905	Oct						
1905	Nov						
1905	Dec						
1906	Jan						
1906	Feb						
1906	Mar						
1906	Apr						
1906	May						
1906	Jun						
1906	Jul						
1906	Aug						
1906	Sep						
1906	Oct						
1906	Nov						
1906	Dec						
1907	Jan						
1907	Feb						
1907	Mar						
1907	Apr						
1907	May						
1907	Jun						
1907	Jul						
1907	Aug						
1907	Sep						
1907	Oct						
1907	Nov						
1907	Dec						
1908	Jan						
1908	Feb						
1908	Mar						
1908	Apr						
1908	May						
1908	Jun						
1908	Jul						
1908	Aug						
1908	Sep						
1908	Oct						
1908	Nov						
1908	Dec						
1909	Jan						
1909	Feb						
1909	Mar						
1909	Apr						
1909	May						
1909	Jun						
1909	Jul						
1909	Aug						
1909	Sep						
1909	Oct						
1909	Nov						
1909	Dec						
1910	Jan						
1910	Feb						
1910	Mar						
1910	Apr						
1910	May						
1910	Jun						
1910	Jul						
1910	Aug						
1910	Sep						
1910	Oct						
1910	Nov						
1910	Dec						

Вѣдомость

о податяхъ и недоимкахъ

за 1912 годъ.

Роды податей.	Слѣдовало поступить.				Вновь перечислено.				Исключено.		Поступило.				Осталось къ 1-му января 1913 г.							
	Недоимокъ.		Оклада.		Недоимокъ.		Оклада.		Недоимокъ.	Оклада.	Недоимокъ.		Оклада.		Недоимокъ.		Оклада.		В С Е Г О.			
	Руб.	К.	Руб.	К.	Руб.	К.	Руб.	К.	Руб.	К.	Руб.	К.	Руб.	К.	Руб.	К.	Руб.	К.	Руб.	К.		
I. Подати и окладные платежи.																						
1. Государствен. поземельнаго налога	19785	27	76033	24	19	87	—	—	19	87	613	61	19703	36	55251	26	81	91	20168	37	20250	28
Пени за неплатежъ онаго	31	54	—	—	508	25	—	—	—	—	—	—	493	69	—	—	46	10	—	—	46	10
Итого	19816	81	76033	24	528	12	—	—	19	87	613	61	20197	05	55251	26	128	01	20168	37	20296	38
2. Налога съ недвижимыхъ имуществъ въ городахъ, посадахъ и мѣстечкахъ	200	67	159659	29	—	—	57	87	—	—	326	50	155	05	144032	41	45	62	15358	25	15403	87
Пени за неплатежъ онаго	—	—	—	—	326	28	—	—	—	10	—	—	326	18	—	—	—	—	—	—	—	—
Итого	200	67	159659	29	326	28	57	87	—	10	326	50	481	23	144032	41	45	62	15358	25	15403	87
3. Государств. квартирнаго налога	820	63	34276	50	—	—	1	50	322	50	352	—	66	50	33440	14	431	63	485	86	917	49
Пени за неплатежъ онаго	—	—	—	—	278	69	—	—	23	16	—	—	255	53	—	—	—	—	—	—	—	—
Штрафъ	—	—	—	—	322	50	—	—	—	—	—	—	322	50	—	—	—	—	—	—	—	—
Итого	820	63	34276	50	611	19	1	50	345	66	352	—	654	53	33440	14	431	63	485	86	917	49
4. Выкупныхъ платежей съ бывшихъ государствен. крестьянъ	17	55	—	—	—	—	—	—	—	—	—	—	—	—	—	—	17	55	—	—	17	55
Итого	17	55	—	—	—	—	—	—	—	—	—	—	—	—	—	—	17	55	—	—	17	55
Всего	20855	66	269969	03	1465	59	59	37	365	63	1292	11	21332	81	232723	81	622	81	36012	48	36635	29
II. Податныхъ недоимокъ разсроченныхъ.	Н		е		и		м		ѣ		е		т		с		я					
III. По вѣдомству Министерства Земледѣлія и Государственныхъ имуществъ : Поземельный оброкъ	—	—	31	20	—	—	—	—	—	—	1	10	—	—	30	10	—	—	—	—	—	—

Вѣдомость

о числѣ зданій въ городахъ Эстляндской губерніи

за 1912 годъ.

за исключеніемъ церквей.

Наименованіе зданій.	Губернскій городъ Ревель.				Заштатный городъ Балтійскій-Портъ.				Уѣздный городъ Везенбергъ.				Уѣздный городъ Вейсенштейнъ.				Уѣздный городъ Гапсаль.				Всего въ губерніи.			
	Каменныхъ.	Деревянныхъ.	Изъ камня и дерева.	ВСЕГО.	Каменныхъ.	Деревянныхъ.	Изъ камня и дерева.	ВСЕГО.	Каменныхъ.	Деревянныхъ.	Изъ камня и дерева.	ВСЕГО.	Каменныхъ.	Деревянныхъ.	Изъ камня и дерева.	ВСЕГО.	Каменныхъ.	Деревянныхъ.	Изъ камня и дерева.	ВСЕГО.	Каменныхъ.	Деревянныхъ.	Изъ камня и дерева.	ВСЕГО.
I. Жилыхъ домовъ.																								
а) казенныхъ	57	31	4	92	3	—	—	3	4	—	—	4	3	1	—	4	4	5	1	10	71	37	5	113
б) церковныхъ	34	27	—	61	—	2	—	2	1	1	—	2	3	3	—	6	1	9	—	10	39	42	—	81
в) общественныхъ	112	82	11	205	1	1	—	2	3	6	2	11	2	15	1	18	5	10	—	15	123	114	14	251
г) частныхъ	1145	5627	283	7055	21	85	19	125	59	516	13	588	7	326	3	336	29	716	18	763	1261	7270	336	8867
В с е г о	1348	5767	298	7413	25	88	19	132	67	523	15	605	15	345	4	364	39	740	19	798	1494	7463	355	9312
II. Нежилыхъ домовъ.																								
а) казенныхъ	43	33	—	76	—	—	—	—	2	—	—	2	—	1	—	1	1	1	—	2	46	35	—	81
б) церковныхъ	18	22	4	44	—	—	—	—	1	—	—	1	3	3	—	6	1	1	—	2	23	26	4	53
в) общественныхъ	49	73	3	125	—	—	—	—	5	8	—	13	3	12	—	15	4	2	—	6	61	95	3	159
г) частныхъ	1022	4031	286	5339	10	3	3	16	23	561	8	592	9	470	6	485	2	10	—	12	1066	5075	303	6444
В с е г о	1132	4159	293	5584	10	3	3	16	31	569	8	608	15	486	6	507	8	14	—	22	1196	5231	310	6737
И Т О Г О	2480	9926	591	12997	35	91	22	148	98	1092	23	1213	30	831	10	871	47	754	19	820	2690	12694	665	16049

Вѣдомость

о числѣ церквей и другихъ Богослужебныхъ зданій
въ Эстляндской губерніи

за 1912 годъ.

Наименованіе молитвенныхъ зданій.	Губернскій городъ Ревель.		Западный городъ Балтійскій-Портъ.		Ревельскій уѣздъ.		Уѣздный городъ Везенбергъ.		Везенбергскій уѣздъ.		Уѣздный городъ Вейсенштейнъ.		Вейсенштейнскій уѣздъ.		Уѣздный городъ Гапсаль.		Гапсальскій уѣздъ.		Итого въ городахъ.		Итого въ уѣздахъ.		Всего въ губерніи.				
	Кам.	Дер.	Кам.	Дер.	Кам.	Дер.	Кам.	Дер.	Кам.	Дер.	Кам.	Дер.	Кам.	Дер.	Кам.	Дер.	Кам.	Дер.	Кам.	Дер.	Кам.	Дер.	Кам.	Дер.	Кам.	Дер.	
I. Православныхъ.																											
Церквей и соборовъ	8	3	1	—	6	2	1	—	9	5	—	1	1	1	2	—	12	—	12	4	28	8	40	12			
Часовень	9	1	—	—	1	1	1	—	2	6	—	—	—	—	—	—	—	—	10	1	3	7	13	8			
Монастырей	—	—	—	—	—	—	—	—	1	—	—	—	—	—	—	—	—	—	—	—	1	—	1	—			
Монастырское подворье	1	—	—	—	—	—	—	—	—	—	—	—	—	—	—	—	—	—	1	—	—	—	1	—			
II. Раскольничьихъ.																											
Молельня	—	—	—	—	—	—	—	—	—	—	—	—	—	—	—	—	—	—	—	—	—	—	—	—	—		
III. Римско-Католическихъ.																											
Церквей	1	—	—	—	—	—	—	—	—	—	—	—	—	—	—	—	—	—	1	—	—	—	1	—			
Часовень	1	—	—	—	—	—	—	—	—	—	—	—	—	—	—	—	—	—	1	—	—	—	1	—			
IV. Протестантскихъ.																											
Церквей	9	—	1	—	12	—	1	—	16	4	1	—	8	—	2	—	21	—	14	—	57	4	71	4			
Молитвенныхъ домовъ	—	4	—	1	5	17	—	—	1	9	—	1	7	5	—	1	—	4	—	7	13	35	13	42			
„ часовень	1	—	—	—	6	4	1	—	5	—	—	—	—	—	—	—	2	3	2	—	13	7	15	7			
Баптистичьихъ молельня	2	2	—	1	1	6	—	1	—	1	—	—	—	1	—	1	—	11	2	5	1	19	3	24			
V. Еврейскихъ.																											
Молитвенныхъ школь	1	—	—	—	—	—	—	1	—	—	—	—	—	—	—	—	—	—	1	1	—	—	1	1			
VI. Магометанскихъ.																											
Мечетей	—	—	—	—	—	—	—	—	—	—	—	—	—	—	—	—	—	—	—	—	—	—	—	—	—		
Итого	33	10	2	2	31	30	4	2	34	25	1	2	16	7	4	2	35	18	44	18	116	80	160	98			

No. of Inhabitants	No. of Inhabitants	No. of Inhabitants	No. of Inhabitants	No. of Inhabitants	No. of Inhabitants	No. of Inhabitants
1	2	3	4	5	6	7
1	2	3	4	5	6	7
1	2	3	4	5	6	7
1	2	3	4	5	6	7
1	2	3	4	5	6	7
1	2	3	4	5	6	7
1	2	3	4	5	6	7
1	2	3	4	5	6	7
1	2	3	4	5	6	7
1	2	3	4	5	6	7
1	2	3	4	5	6	7
1	2	3	4	5	6	7
1	2	3	4	5	6	7
1	2	3	4	5	6	7
1	2	3	4	5	6	7
1	2	3	4	5	6	7
1	2	3	4	5	6	7
1	2	3	4	5	6	7
1	2	3	4	5	6	7
1	2	3	4	5	6	7



Почтово-телеграфная статистика

Рижскаго почтово - телеграфнаго округа

по учрежденіямъ Эстляндской губерніи.

за 1912 годъ.

Наименованіе, разрядъ и время дѣйствія учрежденія.	Ч И С Л О.						О Т П Р А В Л Е Н І Я.														ДОХОДЪ.				РАСХОДЪ.									
	1. Почт. ящиковъ, 2. Очистокъ ихъ, 3. Разносокъ и отпр.	1. Аппаратовъ, 2. Элементовъ.	4 Чиншниковъ.	Нижнихъ служителей.			7 Указаніе категоріи почтов. отправленій: мѣстная и отпр. и международная.	Простыя письма		Почтовые карточки.		12 Простыя бандерольныя отправленія.	13 Абонементныя повременныя изданія. (Число штукъ).	14 Заказныя почтовые отправленія.	Письма съ объявленою цѣвною.		Денежные переводы.		П о с ы л к и.			26 Цѣнность переход. почтов. отправленій.	Телеграммы.				31 1. Почтовый. 2. Телеграфы за внутр. телеграммы. 3. Телеграфы за между-народныя телеграммы. 4. Телефонъ.	32 В С Е Г О.	33 В С Е Г О.	34 Въ томъ числѣ: 1. Содержаніе чиновниковъ. 2. Содержаніе нижнихъ служителей. 3. Помѣщеніе съ отопленіемъ и освѣщеніемъ. 4. Содержаніе батарей и аппаратовъ. 5. Укупорочныя, канцелярскіе и другіе хозяйств. расходы.				
				1. Разносыя, отправленія, 2. Сопровожд. почты, 3. Остальныхъ.	1. Отправлен. почт. 2. Получен. почт.	8 Платныя.		9 Льготныя.	10 Платныя.	11 Льготныя.	15 Число.				16 Цѣнность.	17 По почтѣ.	18 По телеграфу.	19 Общая цѣнность.	20 Число	21 Цѣнность	22 Безъ цѣны.		23 Посылокъ.	24 Другихъ отправокъ.	25 Общая сумма наложеннаго платежа.	27 Тарифныя.					28 Безплатныя.	29 Проходящія.	30 В С Е Г О.	
Рижскій п. т. округъ.	124	5 юза 51 мрз.	207	92	27426	Мѣстная	309584	173611	310539	7837	305651	24024	11001	631	12655	8341	—	339529	2	18	17	—	1	5	3345	30	—	—	—	420387	619057	161734	90840	
по учреждениямъ	72	1 клпр. 1276 ф.		27	28153	иног. отпр.						2352440		10855	23715629	203348	3358	8649221	16954	247414		7153	5136	70508	117284	9253				93148		40987		
Эстляндской губ.	20	460 мет. 2589 лек 130 ам.		41		„ получ.	4082130	1105714	2144134	22169	686093	2966292	268041	4526	17884164	180414	3291	8513288	43801	1259382	23784	16567	9326	174087	138594	27110			293900	27514		24761		
						межд. отпр.	265819	619	160986	—	123109	2400	14028	1479	251337	9325	—	151885	4433	518312	394	10	—	56	18108	751			626824	887307	сл.	78008		577
						„ получ.	510901	606	369559	—	380243	215904	39517	296	250697	2175	—	88442	510	19243	19451	2644	1	27300	18083	366						4569		

Въ числѣ учреждений было:

Почтово-телеграф. конторъ I кл.	1
„ „ „ IV кл.	1
„ „ „ V кл.	2
„ „ „ VI кл.	4
„ „ отдѣленій	17
Почтовыхъ отдѣленій	2
Телеграфныхъ „	2
Вспом. телефонныхъ „	27
Врем. вспом. „	1
Конно-почтовыхъ станцій съ приѣмомъ и выдачею простой корреспонденціи	3
Телефонныхъ сътей	1
ИТОГО	61

Число почтовых ящиков*)

ПОЧТОВЫЯ СТАНЦІИ**).

Внутри учрежденія и при нихъ въ городахъ и мѣст. гдѣ есть учрежд.	Въ мѣстахъ, гдѣ нѣтъ почт. учреждений на трактахъ и т. д.	На пароходахъ.	ВСЕГО.	Указаніе условій содержаніе почтовыхъ станцій.	Число станцій.	ЛИЧНЫЙ СОСТАВЪ.					Число повозокъ.	Число лошадей.	Средній перегонъ.	Число выпущенныхъ въ гонъ лошадей.		
						Почтосодержателей	Смотрителей на безпріемныхъ станціяхъ	Писарей.	Старостъ	Ящиковъ.				Подъ почты.	Подъ проѣзжающихъ.	
				Казенныя	—	—	—	—	—	—	—	—	—	—	—	—
				Вольныя	—	—	—	—	—	—	—	—	—	—	—	—
				На особыхъ условіяхъ (въ томъ числѣ содержащія въ Эсл и Лифл. губ. мѣстн. дворянствомъ) . . .												

Всѣ конно-почтовые станціи въ Эстляндской губерніи содержатся мѣстнымъ Дворянствомъ и въ Управленіи Округа объ этихъ станціяхъ не имѣется свѣдѣній для заповѣданія графъ сей вѣдомости.

*) Показывать число ящиковъ бывшихъ къ 31 декабря, а по учрежденіямъ, закрытымъ въ теченіе года, ко дню ихъ закрытія.
 **) Показывать число подвѣдомственныхъ станцій и личный составъ ихъ, число повозокъ и лошадей, дѣйствительно состоявшихъ къ 31 декабря.

VIII

IX.

Свѣдѣнія о почтовыхъ отправленияхъ съ наложеннымъ платежемъ не принятыхъ адресатами.		О количествѣ бесплатныхъ телеграммъ и числѣ заключающихся въ нихъ словъ				
Общее количество.	Общая сумма наложеннаго платежа.	Указаніе категорій телеграммъ.	Число телеграммъ.			Общее число заключающихся въ нихъ словъ.
			Высочайшихъ.	Служебныхъ.	Метеорологическихъ.	
1568	10072	Мѣстн. отпр. . .	—	30	—	293
		Иногор. отпр. . .	104	6605	2544	141084
		Итого внутрен. . .	104	6635	2544	141377
		Междун. отпр. . .	10	375	366	7313
		Междун. получ. . .	29	338	—	4232
		Итого междун. . .	39	713	366	11545
		ВСЕГО	143	7348	2910	152922

Дополнительная таблица

къ почтово-телеграфной статистикѣ

Рижскаго почтово - телеграфнаго округа

по учрежденіямъ Эстляндской губерніи.

за 1912 годъ.

Свѣдѣнія о почтовыхъ внутреннихъ иногороднихъ отправленіяхъ.

Наименованіе учрежденій.	Въ числѣ отправленныхъ писемъ съ объявленной цѣнностью было.				Въ числѣ отправ. посылокъ съ объявленн. цѣнн. было.				Въ числѣ получен- ныхъ посылокъ безъ цѣны было.		Отправлено ча тн. посы- локъ безъ цѣны.		14
	Категорія писемъ.	Количество.	Цѣнность въ руб.	Вѣсъ въ лотахъ.	Категорія посылокъ.	Количество.	Цѣнность въ руб.	Вѣсъ въ фунтахъ.	Категорія посылокъ.	Количество.	Количество.	Заказ-	
												ныхъ.	
1	2	3	4	5	6	7	8	9	10	11	12	13	
по учрежденіямъ Эстляндской губерніи	частн. откр.	305	267633	2317	частн. посыл.	16652	245414	25362	частныхъ	13933	19998	2466	
	частн. закр.	629	123663	7397	частн. посыл. со вложен. звонкой монеты	—	—	—	заказныхъ	1566			
	льготн. откр.	160	4126394	468	льготн. посылки со вложен. звон. монеты	2	2000	57	льготныхъ	8285			
	льготн. закр.	9761	19197939	507307									
Подвѣдом почтовый отдѣлъ	Итого	10855	23715629	517489	Итого	16954	247414	25419	Итого	23784			

Почтово - телеграфная статистика

Рижскаго почтово - телеграфнаго округа

по волостнымъ правленіямъ и станціямъ желѣзныхъ
дорогъ, Эстляндской губерніи.

за 1912 годъ.

Вѣдомость

о числѣ и родѣ преступленій въ Эстляндской губерніи
подсудимыхъ Окружному Суду

за 1912 годъ.

Родъ преступленій.

Родъ преступленій.	Число преступленій.		З в а н і е.										Л ѣ т а.												
	Число осужденныхъ.		Дворянъ потомственныхъ.		Дворянъ личныхъ.		Почетныхъ гражданъ и купцовъ.		Мѣщанъ.		Крестьянъ.		Другихъ сословій.		Отъ 10 до 17 л.		Отъ 17 до 21 г.		Отъ 21 до 50 л.		Отъ 50 до 70 л.		Свыше 70 лѣтъ.		
	м.	ж.	м.	ж.	м.	ж.	м.	ж.	м.	ж.	м.	ж.	м.	ж.	м.	ж.	м.	ж.	м.	ж.	м.	ж.	м.	ж.	
Преступленія религиозныя	2	2	—	—	—	—	—	—	1	—	1	—	—	—	—	—	—	—	2	—	—	—	—	—	
Святотатство и разрытіе могилъ	3	6	1	—	—	—	—	—	—	—	6	1	—	—	—	—	—	—	6	1	—	—	—	—	
Лжеприсяга, лжесвидѣтельство и ложный доносъ	12	20	1	—	—	—	—	—	1	—	19	1	—	—	1	—	1	—	15	1	3	—	—	—	
Преступленія государственныя	2	2	—	—	—	—	—	—	1	—	1	—	—	—	—	—	—	—	2	—	—	—	—	—	
Преступленія противъ порядка управленія	23	19	7	—	1	—	—	—	1	—	18	6	—	—	—	—	3	1	15	3	1	3	—	—	
Подлоги и похищеніе правительственныхъ актовъ	2	2	—	—	—	—	—	—	1	—	1	—	—	—	—	—	—	—	1	—	1	—	—	—	
Служебныя преступленія	17	19	—	—	—	—	—	—	—	—	19	—	—	—	—	—	—	—	18	—	1	—	—	—	
Нарушенія уставовъ разныхъ казенныхъ управленій	13	16	1	—	—	—	—	—	1	—	15	1	—	—	—	—	—	—	15	1	1	—	—	—	
Преступленія противъ народнаго здравія и общественнаго продовольствія	1	1	—	—	—	—	—	—	1	—	—	—	—	—	—	—	—	—	—	—	1	—	—	—	
Общественный соблазнъ и преступленія противъ нравственности	1	1	—	—	—	—	—	—	—	—	1	—	—	—	—	—	—	—	1	—	—	—	—	—	
Нарушенія законовъ о печати	2	2	—	—	1	—	—	—	—	—	1	—	—	—	—	—	—	—	2	—	—	—	—	—	
Нарушенія правилъ благоустройства	4	5	1	—	1	—	—	—	1	—	3	1	—	—	—	—	—	—	5	—	—	1	—	—	
Нарушенія уставовъ фабричной и заводской промышленности	3	2	1	—	—	—	—	—	1	—	—	1	1	—	—	—	—	—	1	1	1	—	—	—	
Преступленія противъ законовъ о состояніяхъ	2	2	1	—	—	—	—	—	1	—	1	1	—	—	—	—	—	—	2	1	—	—	—	—	
Убийство	30	31	5	—	—	—	—	—	1	—	30	5	—	—	1	6	—	—	23	4	2	—	—	—	
Оставленіе въ опасности и неоказаніе помощи	10	—	10	—	—	—	—	—	—	—	—	10	—	—	—	—	1	—	—	9	—	—	—	—	
Преступленія противъ тѣлесной неприкосновенности	31	34	2	—	—	—	—	—	1	—	33	2	—	—	—	23	—	—	17	2	—	—	—	—	
Преступленія противъ женской чести	4	4	—	—	—	—	—	—	—	—	4	—	—	—	—	1	—	—	2	—	1	—	—	—	
Угрозы	1	1	—	—	—	—	—	—	—	—	1	—	—	—	1	—	—	—	—	—	—	—	—	—	
Оскорбленія чести	4	4	—	—	—	—	—	—	—	—	4	—	—	—	—	—	—	—	4	—	—	—	—	—	
Преступленія противъ союза брачнаго и родственнаго	1	1	1	—	—	—	—	—	1	1	—	—	—	—	—	—	—	—	1	1	—	—	—	—	
Поджоги	8	11	—	—	—	—	—	—	1	—	10	—	—	—	2	—	—	—	9	—	—	—	—	—	
Насильственное похищеніе чужого имущества	44	62	1	—	—	—	—	—	9	—	53	1	—	—	9	—	11	—	42	1	—	—	—	—	
Похищеніе лошадей и кража крупнаго домашняго скота	34	39	2	—	—	—	—	—	4	—	35	2	—	—	6	—	9	—	23	2	—	—	1	—	
Прочіе случаи кражи, украват. кражи, покупка краденнаго	218	298	35	1	—	—	—	—	29	2	268	33	—	—	16	1	40	1	240	28	1	5	1	—	
Мошенничество	4	7	2	—	—	—	—	—	4	—	3	2	—	—	—	—	—	—	7	2	—	—	—	—	
Подлоги въ актахъ и обязательствахъ	10	13	2	—	—	—	—	—	4	—	9	2	—	—	—	—	5	—	8	2	—	—	—	—	
Прочія преступныя дѣянія	4	3	1	—	—	—	—	—	1	1	2	—	—	—	—	—	—	—	3	1	—	—	—	—	
В С Е Г О	490	607	74	1	1	2	—	1	1	64	3	538	69	1	—	35	2	99	3	458	60	13	9	2	—

Вѣдомость

о движеніи уголовныхъ дѣлъ въ судебныхъ установленіяхъ Мировыхъ
Округовъ Эстляндской губерніи и о состоящихъ по оконченнымъ
дѣламъ подсудимыхъ

за 1912 годъ.

Названіе мировыхъ округовъ.	Въ 1912 г. возникло дѣлъ.						Въ теченіе 1912 года окончено дѣлъ.						Къ 1 янв. 1913 г. осталось не оконч. дѣлъ.	Число дѣлъ по коими принесены жалобы и протесты.		Оконченныя дѣла (графа 13) продолжались производствомъ.					По окончаннымъ дѣламъ (графы 7—11) было подсудимыхъ.					Изъ числа осужден- ныхъ (графа 19) въ 1912 г. было при- говорено.												
	Къ 1912 г. оставалось всего нерѣшенныхъ дѣлъ.						Къ 1 янв. 1913 г. осталось не оконч. дѣлъ.							Жалобы.	Протесты.	Жалобы.	Протесты.	Частныя.	Меньше 1 мѣсяца.	Отъ 1 до 3 мѣсяцевъ.	Отъ 3 до 6 мѣсяцевъ.	Отъ 6 мѣс. до 1 года.	Болѣе одного года.	Въ 1912 году выслано канцелярскихъ сборовъ.	Осуждено.	Оправлено.	Освобождено отъ суда за примиреніемъ и по другимъ причинамъ.	Всего подсудимыхъ (графы 29—31).	Къ тюремному заключенію.	Къ аресту.	Къ денежнымъ взысканіямъ.	Къ выговору, замѣчанію или внушенію.	Къ мѣрамъ взысканія для несовершеннолѣтнихъ (уст. вак. ст. 6 и 11).	Изъ общаго числа осужденныхъ (графа 29) было несовершеннолѣтнихъ отъ 10 до 17 лѣтъ.				
	По жалобамъ частныхъ лицъ.	По сообщеніямъ полиціи и другихъ должности. лицъ и правит. мѣст.	По собственному усмотрѣнію мировыхъ судей.	Переданныхъ изъ другихъ судеб. установленій и прокурорами.	Всего возникло дѣлъ (графы 2—5).	По существу.	Прекращено.	Окончательными приговорами.	Неокончательными приговорами.	За примиреніемъ.	За неявкой частнаго обвинителя.	По другимъ причинамъ.																							Передано по подсудности.	Всего окончено дѣлъ (гр. 7—12).	Общее число постановленныхъ заочныхъ приговоровъ.	Число отзывовъ по заочнымъ приговорамъ.
1) Ревельско-Гапсальскій . . .	1844	1121	9169	1	490	10781	4003	4580	366	263	2324	366	11902	1399	283	732	636	997	—	128	—	17	6630	3879	1037	297	59	95 р. 20 к.	7316	2527	1654	11497	776	1472	4915	13	140	194
2) Везенбергъ-Вейсенштейнскій	285	572	3879	9	287	4747	596	2129	252	131	1294	385	4787	281	60	245	221	597	—	39	—	16	2943	1320	385	137	29	71 р. 80 к.	2333	1530	623	4486	511	615	1116	3	88	110
В с е г о . . .	2129	1693	13408	10	777	15528	4599	6709	618	394	3618	751	16689	1680	343	977	857	1594	—	167	—	33	9573	5199	1422	434	88	167 р.	9649	4057	2277	15983	1287	2087	6031	16	228	304

Примѣчаніе: Сумма чиселъ, показанныхъ въ графахъ 1 и 6 должны равняться суммѣ чиселъ показанныхъ въ графахъ 13 и 16.

Распределение уголовных дѣлъ, возникшихъ въ 1912 году по мировымъ учрежденіямъ Эстляндской губерніи и состоявшихъ по оконченнымъ дѣламъ подсудимыхъ по родамъ проступковъ.

Названіе проступковъ.	Число дѣлъ возникшихъ въ 1912 г.	По окончательнымъ дѣламъ состояло подсудимыхъ.	
		В СЕГО.	Въ томъ числѣ несовершеннолѣтнихъ недо- стигшихъ 17 лѣтъ.
	1	2	3
1. Преступленія религіозныя	3	2	—
2. Проступки противъ порядка управленія	1023	888	2
3. Нарушенія уставовъ казенныхъ управленій	672	582	3
4. Нарушеніе порядка и спокойствія	3421	3475	45
5. Проступки противъ обществ. благоустройства	179	147	5
6. Бродяжество	5	1	—
7. Нарушенія устава о паспортахъ	329	201	—
8. Нарушенія уставовъ строительн. и путей сообщенія	192	247	—
9. Нарушенія правилъ осторожности отъ пожаровъ	186	84	10
10. Нарушенія устава почтового и телеграфнаго	1	1	—
11. Проступки противъ народнаго здравія	492	417	—
12. Проступки противъ личной безопасности	542	407	—
13. Оскорбленіе чести	992	594	7
14. Угрозы и насиліе	855	432	3
15. Нанесеніе увѣчья, ранъ или поврежденія здоровья	533	234	5
16. Проступки противъ правъ семейственныхъ	19	9	—
17. Самовольное пользованіе чужимъ имуществомъ и поврежденіе онаго	277	131	6
18. Нарушеніе правилъ о наймѣ рабочихъ	14	10	—
19. Стачки сельскихъ рабочихъ	—	—	—
20. Похищеніе и поврежденіе чужого лѣса	181	94	1
21. Кража со взломомъ	104	45	9
22. Другіе случаи кражи	3783	1039	187
23. Мошенничество, обманъ и присвоеніе	605	236	19
24. Прочіе проступки, не показанные въ предшествующихъ пунктахъ	1120	373	2
И Т О Г О	15528	9649	304

Примѣчанія. I Итогъ, показанный въ графѣ 1 настоящей таблицы, долженъ быть тождественнымъ съ общимъ итогомъ (всего по округамъ), показаннымъ въ графѣ 6 таблицы 1; II Итогъ, показанный въ графѣ 2 настоящей таблицы, долженъ быть тождественнымъ съ общимъ итогомъ (всего по округамъ), показаннымъ въ графѣ 32 таблицы 1; III Итогъ, показанный въ графѣ 3 настоящей таблицы, долженъ быть тождественнымъ съ общимъ итогомъ (всего по округамъ), показаннымъ въ графѣ 38 таблицы 1.

Вѣдомость

о пожарахъ въ Эстляндской губерніи

за 1912 годъ.

Города и уѣзды.	Въ зимніе мѣсяцы.			Въ весеніе мѣсяцы.			Въ лѣтніе мѣсяцы.			Въ осеніе мѣсяцы.			Всего въ году.			Причина пожаровъ.					
	Число пожаровъ.	Число погорѣвшихъ дворовъ.	Сумма убытковъ.	Число пожаровъ.	Число погорѣвшихъ дворовъ.	Сумма убытковъ.	Число пожаровъ.	Число погорѣвшихъ дворовъ.	Сумма убытковъ.	Число пожаровъ.	Число погорѣвшихъ дворовъ.	Сумма убытковъ.	Число пожаровъ.	Число погорѣвшихъ дворовъ.	Сумма убытковъ.	Отъ молніи.	Отъ дурнаго устройства печей и трубъ.	Отъ неосторожности.	Отъ поджога.	Отъ другихъ причинъ.	Неизвѣстна.
Гор. Ревель	21	8	72334	8	7	16130	20	11	28175	9	4	25900	58	30	142539	1	8	38	2	1	8
„ Балтійскій-Портъ	—	—	—	—	—	—	—	—	—	—	—	—	—	—	—	—	—	—	—	—	—
„ Везенбергъ	—	—	—	1	1	50	—	—	—	—	—	—	1	1	50	—	—	1	—	—	—
„ Вейсенштейнъ	—	—	—	1	1	10	—	—	—	—	—	—	1	1	10	—	—	—	—	—	—
„ Гапсаль	3	1	5000	2	1	100	—	—	—	—	—	—	5	2	5100	—	—	2	3	—	—
Ревельскій уѣздъ	9	4	8058	17	11	12164	36	24	33426	20	12	14025	82	51	67673	4	16	35	16	4	7
Везенбергскій „	15	12	47976	8	9	4193	32	33	49341	15	17	16432	70	71	117942	1	6	31	14	9	9
Вейсенштейнскій „	8	6	10780	9	7	20748	24	18	21517	7	3	11680	48	34	64725	6	7	14	13	2	6
Гапсальскій „	8	8	6510	14	11	14764	29	19	29725	13	13	51767	64	51	102766	4	16	16	10	5	13
Всего въ городахъ	24	9	77334	12	10	16290	20	11	28175	9	4	25900	65	34	147699	1	9	41	5	1	8
„ „ уѣздахъ	40	30	73324	48	38	51869	121	94	134009	55	45	93904	264	207	353106	15	45	96	53	20	35
Итого въ губерніи	64	39	150658	60	48	68159	141	105	162184	64	49	119804	329	241	500805	16	54	137	58	21	43

Вѣдомость

о насильственныхъ и случайныхъ смертяхъ
въ Эстляндской губерніи.

за 1912 годъ.

Вѣдомость

о

повальныхъ болѣзняхъ на скотѣ
въ Эстляндской губерніи

за 1912 гдѣ

Вѣдомость

о земельных угодіяхъ, находящихся подъ лугами,
посѣвными кормовыми травами и корнеплодами въ
Эстляндской губерніи

за 1912 годъ.

У ъ з д ы.	Сколько десятинь находилось.			У ъ з д ы.	Сколько пудовъ въ средн.				
	Подъ лугами.	Подъ посѣвными кормовыми травами.*)	Подъ корне-плодами.**)		Лугового сѣна.	Посѣвныхъ кормовыхъ травъ.*)	Корне-плодовъ.**)		
Ревельскій	на земляхъ частновладѣльческихъ	27911	5950	1421	Ревельскій	на земляхъ частновладѣльческихъ	1156475	455112	914100
	„ „ крестьянскихъ . . .	97478	3925	2338		„ „ крестьянскихъ . . .	3589366	364080	1033016
Везенбергскій	на земляхъ частновладѣльческихъ	14109	7595	202	Везенбергскій	на земляхъ частновладѣльческихъ	1008877	964110	139686
	„ „ крестьянскихъ . . .	43993	7061	143		„ „ крестьянскихъ . . .	2405524	826218	97278
Вейсенштейн.	на земляхъ частновладѣльческихъ	8942	6673	219	Вейсенштейн.	на земляхъ частновладѣльческихъ	1264010	740746	117165
	„ „ крестьянскихъ . . .	27437	6054	25		„ „ крестьянскихъ . . .	3546707	637200	15375
Гапсальскій	на земляхъ частновладѣльческихъ	29719	4075	258	Гапсальскій	на земляхъ частновладѣльческихъ	1292217	457205	107940
	„ „ крестьянскихъ . . .	75257	1511	23		„ „ крестьянскихъ . . .	5728203	126171	3845
По губерніи	на земляхъ частновладѣльческихъ	80681	24293	2100	По губерніи	на земляхъ частновладѣльческихъ	4721579	2617173	1278891
	„ „ крестьянскихъ . . .	244165	18551	2529		„ „ крестьянскихъ . . .	15269800	1953669	1149514

Примѣчаніе: Включено въ графу:

* „кормовыхъ травъ“ — клеверъ, тимофеевка, кормовой горохъ и вика.

** „корнеплодовъ“ — кормовая свекловица, морковь, брюква и свекла.

CROSS INDEX OF CASES		CASES INDEXED	
Page	Volume	Page	Volume
100	1	100	1
101	1	101	1
102	1	102	1
103	1	103	1
104	1	104	1
105	1	105	1
106	1	106	1
107	1	107	1
108	1	108	1
109	1	109	1
110	1	110	1
111	1	111	1
112	1	112	1
113	1	113	1
114	1	114	1
115	1	115	1
116	1	116	1
117	1	117	1
118	1	118	1
119	1	119	1
120	1	120	1
121	1	121	1
122	1	122	1
123	1	123	1
124	1	124	1
125	1	125	1
126	1	126	1
127	1	127	1
128	1	128	1
129	1	129	1
130	1	130	1
131	1	131	1
132	1	132	1
133	1	133	1
134	1	134	1
135	1	135	1
136	1	136	1
137	1	137	1
138	1	138	1
139	1	139	1
140	1	140	1
141	1	141	1
142	1	142	1
143	1	143	1
144	1	144	1
145	1	145	1
146	1	146	1
147	1	147	1
148	1	148	1
149	1	149	1
150	1	150	1
151	1	151	1
152	1	152	1
153	1	153	1
154	1	154	1
155	1	155	1
156	1	156	1
157	1	157	1
158	1	158	1
159	1	159	1
160	1	160	1
161	1	161	1
162	1	162	1
163	1	163	1
164	1	164	1
165	1	165	1
166	1	166	1
167	1	167	1
168	1	168	1
169	1	169	1
170	1	170	1
171	1	171	1
172	1	172	1
173	1	173	1
174	1	174	1
175	1	175	1
176	1	176	1
177	1	177	1
178	1	178	1
179	1	179	1
180	1	180	1
181	1	181	1
182	1	182	1
183	1	183	1
184	1	184	1
185	1	185	1
186	1	186	1
187	1	187	1
188	1	188	1
189	1	189	1
190	1	190	1
191	1	191	1
192	1	192	1
193	1	193	1
194	1	194	1
195	1	195	1
196	1	196	1
197	1	197	1
198	1	198	1
199	1	199	1
200	1	200	1

Вѣдомость

о конскихъ заводахъ, находящимся въ Эстляндской
губерніи

за 1912 годъ.

№.№ по порядку.	Гдѣ находится заводъ	Кому принадлежитъ.	Годъ открытія завода.	Ч И С Л О.			Какой породы производители.	Размѣръ производительности завода въ рубляхъ.	Примѣчанія.
				Производителей.	Матокъ.	Приплода.			
	Ревельскій уѣздъ.	—	—	—	—	—	—	—	По донесенію Начальника уѣзда въ Ревельскомъ уѣздѣ конскихъ заводовъ нѣтъ.
	Везенбергскій уѣздъ.								
1	Имѣніе Меддерсъ . .	Дворянину Георгію Юльевичу фонъ Дену	1910	1	10	4	ГанOVERской	200	
2	„ Авандусъ . . .	Константину Карловичу фонъ Бремену	1896	1	6	6	Англійской и Бельгійской	80	
	Вейсенштейнск. уѣздъ.								
3	Имѣніе Мексгофъ . .	Арендатору имѣнія Павлу Карловичу Игнаціусу	1900	1	8	7	Чисто- и полукровной Англійской.	600	
4	„ Этель	Барону Карлу Карловичу Штакельбергу	1891	1	15	11	Рабочей породы	1650	
5	„ Койкъ	Вернеру Георгіевичу фонъ Грюневальдту	1863	2	6	11	Полукровной Англійск. и Арденской	1800	
6	„ Гукасъ	Туре Георгіевичу Раушъ фонъ Траубенбергу	1863	2	6	11	Т о ж е.	1800	
7	„ Нойстферъ	Вильгельму Ивановичу барону Унгернъ-Штернбергу	1891	4	12	18	Тракенской	1500	
8	„ Оррисаръ	Вальтеру Александровичу фонъ Грюневальдту	1897	1	3	2	Рабочей породы	200	
9	„ Кальтенбрунъ . .	Георгію Георгіевичу барону Штакельбергу	1894	3	12	12	Англійской и Глейдестальской	3000	
10	„ Вяцъ	Карлу Карловичу фонъ Зейдлицу	1904	1	10	10	Англійской и тяжеловозъ	5000	
11	„ Іендель	Ивану Александровичу фонъ Бенкендорфу	1890	1	10	4	Гольштейнъ-Марсъ	1200	
12	„ Курисаль	Наслѣдникамъ фонъ Сталь	1900	2	15	9	Англійско-французской	1800	
13	„ Левенвольде . . .	Баронессѣ Амаѣ Павловнѣ Шиллингъ	1894	2	7	4	Полукровной Англійск.	800	
14	„ Вейнъервенъ . . .	Барону Георгію Маврикіевичу Энгельгардту	1904	1	5	6	Т о ж е.	1200	
15	Усадьба Штернгофъ, Вейнъервенск. волости	Александру Ивановичу Риннебергу	1897	1	4	2	Т о ж е.	400	
	Гапсальскій уѣздъ.								
16	Имѣніе Туттомяги . .	Константину Константиновичу фонъ Ренненкампу	1889	2	14	2	Арденской 1 и Англійской 1	не было.	Содержится для поддержания собствен. хозяйства. Тоже.
17	„ Клостергофъ . . .	Акселю Николаевичу барону Ферзену	1900	1	7	3	Англійской 1	„	
18	„ Альтъ-Мерьяма . .	Максу Ивановичу Дрегеюллеру	1897	6	17	8	Англійскихъ : чистокровныхъ 2, полукровныхъ 2, клепперовъ 2	около 12000	
		Итого по губерніи		33	167	130			

Description	Quantity	Unit Price	Total
...
...
...
...
...
...
...
...
...
...
...
...
...
...
...
...
...
...
...
...
...
...
...
...
...

Вѣдомость

о молочняхъ, сыроварняхъ и маслобойняхъ
въ Эстляндской губерніи

за 1912 годъ

Мѣстонахождение молочной.	Кому принадлежитъ молочная.	Съ какого года суще- ствуетъ молочная.	Со сколькихъ хозяйствъ и въ какомъ количествѣ поступило молока въ молочную.	Работала ли молоч- ная паро- вою, води- ною или иною сп- лою п- кою.	Сумма годовой производител- ности въ рубляхъ.
Ревельскій уѣздъ.					
Гор. Ревель.	Сельско-хозяйств. тов. подъ названіемъ: „Ре- вельск центр. Ферма“.	съ 28 ян- варя 1910 г.	съ 8 имѣній 300000 круж.	Паровую	165000
„ Ревель.	Эдгарду Юганову Беру.	съ 1895 г.	съ 1 хозяйства 65000 круж.	Ручною	4900
Им. Фена.	Бар. Эрнесту Штакель- бергу.	съ 1 мая 1910 г.	съ 4 имѣній 420000 круж.	Паровую	25500
„ Кошъ.	Кошскому кооперативн. Тов. мол. хоз.	съ 1 сен- тября 1911 года.	съ 65 хозяйств. 320000 круж.	„	15000
Дер. Раела, Рай- кюльской вол. Кайская вол.	Адо Эрму. Кайское кооперативное тов. мол. хоз.	съ 1904 г. съ 25 авг. 1912 г.	съ 13 хозяйств. 184000 круж. съ 52 хозяйств. 56000 круж.	Ручною „	9220 3490
Им. Мексъ.	Графиня Александрѣ Коцебу Пиларъ фонъ Пильхау.	съ 1894 г.	съ 1 хозяйства 17500 круж.	„	8000
„ Паункюль.	Юліусъ ф. Гагемейстеръ.	„ 1901 г.	съ 1 хозяйства 150000 круж.	„	6000
„ Ней-Гармъ.	Баронессѣ Гойнингенъ- Гюне.	„ 1892 г.	съ 1 хозяйства 250000 круж.	„	11000
„ Тоаль.	Наслѣдникамъ фонъ Лилиенфельдтъ.	„ 1893 г.	съ 2 хозяйства 270000 круж.	Водяною и паровую	16580
„ Вальдау.	Алексе. бар. Жираръ- де Сукантонъ.	„ 1897 г.	съ 1 хозяйства 22000 круж.	Паровую	10000
„ Сая.	Фонъ Лилиенфельду (арендаторъ Адо Юрьевъ Эрма).	„ 1910 г.	съ 2 хозяйств. 217000 круж.	Ручною	6000
„ Кехтель.	Фонъ Лилиенфельду (арендаторъ Александр. Вальбергъ).	„ 1911 г.	съ 3 хозяйств. 71987 круж.	„	3654
„ Куймець.	Эстл. Дворянству (ар. фонъ Самсонъ).	„ 1906 г.	съ 1 хозяйства 130000 круж.	Конною	6500
м. Гаггерсъ.	Гаггерск. тов. мол. хоз.	съ 1912 г.	съ 28 хозяйств. 227650 круж.	Ручною	10835
уч. Кубья Рап. в.	Коддильск. тов. мол. х.	съ 1 мая 1912 г.	съ 25 хозяйств. 53932 круж.	„	3499
им. Койль.	Яну Кульманъ.	съ 1910 г.	съ 3 хозяйств. 10000 круж.	Электрич.	6000
„ Саллентакъ.	Эрнесту ф. Раммъ.	„ 1912 г.	съ 1 хозяйств. 16000 круж.	Конною	8000
„ Ервакантъ.	Николаю ф. Гарпе	„ 1912 г.	съ 52 хозяйств. 56000 круж.	„	3590
дер. Пергель, Пен- нингб. вол. им. Сакъ.	Пеннингбиск. мол. хоз. Валеріану ф. Багговуть.	съ 1 окт. 1912 г. съ 1884 г.	съ 28 хозяйств. 27600 круж. съ 9 хозяйств. 160000 круж.	Паровую „	1500 39600
м. Кегель.	Яну Іехвикасъ.	съ 10 окт. 1912 г.	съ 17 хозяйств. 26890 круж.	Ручною	2000
им. Мунналасъ.	Гергарду ф. Гукъ	съ 1883 г.	съ 1 хозяйств. 25000 круж.	„	1800
			Итого . .		
			съ 319 хозяйств. 3076599 круж.		

Мѣстонахождение молочной.	Кому принадлежитъ молочная.	Съ какого года суще- ствуетъ молочная.	Со сколькихъ хозяйствъ и въ какомъ количествѣ поступило молоко въ молочную.	Работала ли молоч- ная паро- вою, води- ною или иною сп- лою и какою.	Сумма годовой производител- ности въ рубляхъ.
Везенбергскій уѣздъ.					
Им. Убья, Зоммер- гузенск. вол.	Баронессѣ Еленѣ Беръ.	„ 1898 г.	съ 1 хозяйст 133795 круж	Парою	6689
Дер. Кукке, Ве- зенбергск вол.	Тов. „Помѣщикъ“.	„ 1902 г.	съ 14 имѣній 2154369 круж	„	?
Им. Кунда, Везен- бергской в.	Бар. Жираръ-де- Сукантонъ.	„ 1898 г.	съ 1 хозяйст. 150000 круж.	„	7500
Уч. Поргасте, Пальмской вол.	Артуру Адлеру.	„ 1909 г.	съ 12 кр хоз. 75000 круж.	Ручною	2500
Им. Ундель.	Бар. Карлу Деллинге- гаузену.	„ 1911 г.	съ 2 хозяйст. 150000 круж.	„	7500
„ Менникорбъ.	Графу Ребиндеру	„ 1911 г.	съ 1 хозяйст 80000 круж.	„	4000
Мѣст. Катериненъ, Ундельск. вол.	Катеринск. Эст Общ. Просвѣщенія.	„ 1911 г.	съ 50 кр. хоз 100000 круж	„	5000
Дер. Пойма, Ундель- ской вол.	Югану Тертеу.	„ 1909 г.	съ 50 кр. хоз. 24000 круж.	„	7500
Дер. Салла, Ун- дельской вол.	Гиндреку Нейдеку.	съ 1 ноября 1911 г.	съ 15 кр. хоз. 24000 круж.	„	?
Им. Педдесъ.	Насл. бар. Шиллинга.	съ 1901 г.	съ 1 хозяйст. 18000 круж.	Паровою	1000
„ Уннуксъ.	Яну Беклеру.	„ 1911 г.	3 им. 100000 к.	Ручною	5000
Уч. Руммани, Фо- нальской вол.	Эдуарду Румбергу.	„ 1909 г.	съ 15 кр. хоз. 45000 круж.	„	2700
Им. Альтенгофъ.	Ивану Бреверну.	„ 1887 г.	съ 4 имѣній 40000 круж.	Паровою	25000
Дер. Саксикюль, Саксимойской в.	Гиндрику Ораву.	„ 1909 г.	съ 7 кр хоз. 15000 круж.	Ручною	730
Дер. Арокюла, Сасимойской в.	Павлу Узвельдту.	съ 1 мая 1911 г.	съ 15 кр. хоз. 24000 круж.	„	1168
Дер. Локута, Сакси- мойской вол.	Кристьяну Нормаку.	съ 1908 г.	съ 11 кр. хоз. 24000 круж.	„	1460
Дер. Итферъ, Мар- ринской вол.	Гавеу Казяку.	съ 12 сен- тября 1911 г.	съ 12 кр. хоз. 18000 круж.	„	1000
Им. Ассъ.	Ивану Николаеву.	съ 1908 г.	съ 10 имѣній 1825000 круж.	Паровою	130000
Дер. Авистеа Вак- ской вол.	Оттенкюльскому кооп. тов. молочн. хоз.	съ 1 сент. 1911 г.	съ 35 хозяйст. 145228 круж	Ручною	8217
Дер. Каарманъ, Вакекой вол.	Мало Мариенск. кооп. Тов. мол. хоз.	съ 1 авг. 1911 г.	съ 18 хозяйст. 76400 круж.	„	6621
Дер. Разкюль.	Эд. Ян. Россъ.	съ 1912 г.	са 20 хозяйст. 75000 круж.	„	?
Им. Куллина.	Карль Юліусъ Бахманъ.	„ 1908 г.	съ 3 хозяйст. 365000 круж.	„	?
Им. Веннеферъ.	Графу Л. Ф. Келлеръ.	„ 1910 г.	съ 2 хозяйст. 250000 круж.	Конною	100000
Дер. Паддо, Аван- дуской вол.	Лаукек. кооп. тов мол. хоз.	съ 1 ноября 1911 г.	съ 54 кр. хоз. 51070 круж.	Ручною	20419
Им. Руйль.	Насл. бар. Врангеля.	съ 1888 г.	съ 1 хозяйст. 188200 круж.	Паровою	11300
Дер. Руйль.	Паулу Пялль.	съ 23 іюля 1912 г.	съ 10 хозяйст 200000 круж.	Ручною	1000

Мѣстонахожденіе молочной	Кому принадлежить молочная.	Съ какого года суще- ствуетъ молочная.	Со сколькихъ хозяйствъ и въ какомъ количествѣ поступило молока въ молочную.	Работала ли молоч- ная паро- вою, водя- ною или иною сп- лою и какою.	Сумма годовой производител- ности въ рубляхъ.
Дер. Саара, Руйль- ской вол.	Мадису Пихлакъ.	съ 23 апрѣля 1912 г.	съ 14 кр. хоз. 20000 круж.	Ручною	1000
Дер. Салль-Кадп- кюль, Салльск. в.	Карлу Мурсу.	съ 1912 г.	съ 3 имѣній 1000 кружекъ	„	7000
Керро, Саальск. в.	Юліусу Шашмину.	„ 1898 г.	съ 3 хозяйст. 27375 круж.	„	?
Им. Боркгольмъ.	Эвальду ф. Реннен- кампу.	„ 1894 г.	съ 2 имѣній 650000 круж.	Паровую	35750
Дер. Саувяля, Вакской вол.	Іоганнесу Янову Клес- ману	„ 1911 г.	съ 9 хозяйст. 54780 круж.	Ручною	2200
Дер. Локса, Вак- ской вол.	Вольд. Эйхгорну.	„ 1906 г.	съ 10 хозяйст. 73000 круж.	„	2500
Дер. Гирла, Аван- дусской вол.	Симонисскому коопе- ративному Товар.	съ 1 апрѣля 1910 г.	съ 34 хозяйст. 167240 круж.	„	12629
Дер. Надалама, Авандусской вол.	Освальду Мих. Кельму.	съ 1909 г.	съ 12 хозяйст. 17000 круж.	„	8500
Дер. Авандусъ, Авандусской вол.	Авандуск. коопер. мол. хоз.	„ 1911 г.	съ 70 хозяйст. 550000 круж.	„	22065
Им. Изаакъ.	Графинѣ Маріи Мусинъ-Пушкиной.	„ 1891 г.	съ собствен. 190000 круж.	Паровую	8000
„ Гаакгофъ.	Отто ф. Грюневальду.	„ 1896 г.	съ собст. хоз. 353330 круж.	„	21200
„ Ней-Изенгофъ	Графу Стакельбергу.	„ 1892 г.	съ собст. хоз. 104660 круж.	„	6280
„ Тюрпсаль.	Георгию фонъ Денъ.	съ 1 мая 1912 г.	съ собст. хоз. 192000 круж.	Ручною	9600
Дер. Тюрпсаль.	Даніелу Пуу.	съ 1 сент. 1912 г.	съ 20 хозяйст. 70000 круж.	„	3000
„ Пюхтица	Эстл. Куремякскому тов. мол. хоз.	съ 1912 г.	съ 42 хозяйст. 36560 круж.	Паровую	2872
„ Айдо.	Дуггенгузенск. коопер. тов. мол. хоз.	съ 14 сент. 1912 г.	съ 10 хозяйст. 17323 круж.	Ручною	1039
Им. Іевве.	Бар. Жираръ-де-Су- кантону.	съ 1882 г.	въ годъ посту- паетъ около 82800 круж.	Паровую	Закр. съ 1 нояб. 912г
Дер. Уххе, Изак- ской вол.	Яну Гренбергу.	„ 1909 г.	109500 круж.	Ручною	6570
Кикель.	Генриху фонъ Дену.	„ 1891 г.	45645 круж.	Паровую	2738
Дер. Туддолинъ.	Августу Лепнику.	„ 1910 г.	76000 круж.	Ручною	3650
Дер. Пейтгофъ, Чудлейской вол.	Данелю Пуу.	„ 1905 г.	съ 56 хозяйст. 39025 круж.	Паровую	17650
Дер. Тойла, Чуд- лейской вол.	Тойласкому коопе- ративн. тов. мол. хоз.	съ октября 1911 г.	съ 22 хозяйст. 13313 круж.	„	9950
Им. Вайвара.	Бар. Николаю Корфу.	съ 1868 г.	съ хозяйст. им. Вайвара 30000 кружекъ.	„	2000
И т о г о . . .			съ 665 хоз. 10007548 кр.		
Вейсеншт. уѣздъ.					
Им. Алленкюль.	Александрю барону Энгельгардту.	съ 1905 г.	съ 3 хозяйст. 166544 круж.	Ручною	8200
„ Койкъ.	Вернеру ф. Грюне- вальдту.	„ 1903 г.	съ 4 хозяйст. 30500 круж.	Паровую	18000

Мѣстонахождение молочной.	Кому принадлежитъ молочная.	Съ какого года суще- ствуетъ молочная.	Со сколькихъ хозяйствъ п въ какомъ количествѣ поступило молока въ молочную.	Работала ли молоч- ная паро- вою, водя- ною или пную си- лою и какою.	Сумма годовой производител- ности въ рубляхъ.
„ Ассикъ	Эрнсту фонъ Валь.	„ 1897 г.	съ 3 хозяйст. 20800 круж.	Паровую	12000
„ Кодасемъ.	Барону Георгию Эн- гельгардту.	„ 1892 г.	съ 4 хозяйст. 200000 круж.	„	12000
„ Серреферъ.	Бар. Вальтеру Шил- лингу.	„ 1900 г.	съ 2 хозяйст. 150000 круж.	„	9000
„ Колло	Бар. Александру Шил- лингу.	„ 1890 г.	съ 1 хозяйст. 70000 круж.	„	4000
Им. Пиомецъ (Сыро- варня).	Бар. Раунъ фонъ Траубенбергу.	„ 1909 г.	съ 2 хозяйст. 100000 круж.	„	5600
При церкви Св. Петра, Оррисар- ской вол.	Яну Трейфельдту.	» 1909 г.	съ 18 хозяйст. 120000 круж.	Ручною	6200
Дер. Кихма, Юргене- бергской вол.	Адольфу Клейноду.	» 1906 г.	съ 30 кр. хоз. 70000 круж.	„	3600
Дер. Валаскй, Юр- генебергской вол.	Яну Кукману.	» 1899 г.	съ 20 хозяйст. 50000 круж.	„	2600
На уч. Ливамяэ, Нойстферской в.	Эдуарду Юргенсу.	» 1911 г.	съ 18 хозяйст. 60000 круж.	„	3500
Мѣст. Ампель.	Бар. Штакельбергу и фонъ Стааль.	„ 1898 г.	съ 30 хозяйст. 1280000 кр.	Паровую	72800
Т о ж е.	Ампельское коопера- тивн. Тов. мол. хоз.	„ 1909 г.	съ 123 хоз. 524445 круж.	„	41963
Близъ ст. Лехтсъ.	Отдѣленіе Ампельск. кооперативнаго Тов. молочнаго хозяйства.	„ 1909 г.	съ 50 хозяйст. 80000 круж.	Ручною	4000
сел. Лехтсъ	Эдуарду Линкгорету.	„ 1912 г.	съ 22 хозяйст. 360000 круж.	„	7200
д. Рейнверре, Немк. вол	Рудольфу Усвелю	„ 1909 г.	съ 12 хозяйст. 63000 круж.	„	3780
Им. Сейдель.	Барону Г. Г. Шиллингу.	„ 1911 г.	съ 1 хозяйст. 1210 круж.	„	60500
„ Куй.	Бар. Э Штакельбергу.	„ 1904 г.	съ 1 хозяйст. 100000 круж.	„	5000
д. Араветте, Альиск. вол.	Рейнгольду Видасу.	„ 1909 г.	съ 30 хозяйст. 185000 круж.	„	11000
д. Ваянго, Корпск. вол.	Яну Ребане.	„ 1908 г.	съ 23 хозяйст. 100000 круж.	„	5000
Близъ ст. Лехтсъ.	Яну Эхвикасу.	„ 1911 г.	съ 28 хозяйст. 280000 круж.	„	11700
Дер. Ляте, Лехтск. вол.	Юрію Мартину.	„ 1911 г.	съ 19 хозяйст. 390000 круж.	„	2300
Дер. Тойсъ, Лехт- ской вол.	Гансу Адамсону.	„ 1911 г.	съ 18 хозяйст. 39800 круж.	„	23300
Дер. Няу, Лехтск. вол.	Альфреду Кладесъ.	„ 1910 г.	съ 15 хозяйст. 100000 круж.	„	5000
Дер. Муддисъ, Лехтской вол.	Гансу Кириману.	„ 1911 г.	съ 10 хозяйст. 20000 круж.	„	1200
Дер. Каркусъ, Нем- кюльской вол.	Юрію Штраусъ.	„ 1910 г.	съ 22 хозяйст. 180000 круж.	„	6000
Дер. Тамико, Нем- кюльской вол.	Михкелю Каэли.	„ 1909 г.	съ 20 хозяйст. 100000 круж.	„	5500
Дер. Найстевяльа, Немкюльской в.	Юганнесу Наія.	„ 1911 г.	съ 20 хозяйст. 90000 круж.	„	5400
Дер. Арраветте, Альискской вол.	Матійское кооперативн. Тов. молочн. хоз.	„ 1909 г.	съ 164 хоз. 477243 круж.	„	33350

Мѣсто нахождения молочной.	Кому принадлежит молочная.	Съ какого года суще- ствуетъ молочная.	Со сколькохъ хозяйствъ п въ какомъ количествѣ поступило молока въ молочную.	Работала ли молоч- ная паро- вою, водя- ною или пивою сп- лою и какою.	Сумма годової производител- ности въ рубляхъ.
У церкви Св. Маттей	Альбуское кооперативн. Тов. молочн. хоз.	съ 1910 г.	съ 70 хозяйств. 360000 круж.	Паровую	22000
Дер. Ерсн, Вех мутской вол.	Александрѣ Эйкману.	„ 1911 г.	съ 10 хозяйств. 20000 круж.	Ручною	4000
Дер. Кейка, Вех- мутской вол.	С-Іоанниск. коопер. Тов. молочн. хоз.	„ 1911 г.	съ 70 хозяйств. 270000 круж.	„	17000
Им. Левенвольде	Баронессѣ А. Шиллингу.	„ 1886 г.	съ 1 хозяйств. 99800 круж.	Паровую	4900
Дер. Ао, Левен- вольдской вол.	Карлу Юргенштейну.	„ 1900 г.	съ 18 хозяйств. 22000 круж.	Ручною	1200
Дер. Пухмо, Кап- поской вол.	Кустасу Гранбергу.	„ 1904 г.	съ 11 хозяйств. 20000 круж.	„	1000
Дер. Вахо, Вейнъ- ервенской вол.	Карлу Тракеману.	„ 1909 г.	съ 20 хозяйств. 80000 круж.	„	4000
Им. Рамма.	Ленѣ Таэль	„ 1908 г.	съ 1 хозяйств. 50000 круж.	„	2500
Им. Юргенсбергъ.	Барону Шиллингу.	„ 1880 г.	съ 1 хозяйств. 75000 круж.	„	4500
Дер. Эллавере, Вейнъервенск. в.	Густаву Грюнбергу	„ 1911 г.	съ 18 хозяйств. 60000 круж.	„	3000
Дер. Пикеферъ, Капской в	Раммаск. кооп. т. е. х.	„ 1912 г.	съ 23 хозяйств. 80000 круж.	„	4000
Т о ж е.	Пикеферск. таковому же	„ 1912 г.	съ 50 хозяйств. 200000 круж.	„	12000
Т о ж е.	Густаву Пальцу.	„ 1909 г.	съ 10 хозяйств. 60000 круж.	„	3000
Им Кардина.	Барону Розену.	„ 1904 г.	съ 3 хозяйств. 200000 круж.	Паровую	10000
Дер. Рамма, Вейнъ- ервенской вол.	Ленѣ Таэль.	„ 1908 г.	съ 18 хозяйств. 55000 круж.	Ручною	2500
Общ. Удева, Вейнъервенск. в.	Удеваское коопер. тов. мол. хоз.	„ 1912 г.	съ 38 хозяйств. 88000 круж.	„	4000
г. Вейсенштейнъ.	Эдуарду Мерьяма.	„ 1898 г.	съ 6 хозяйств. 400000 круж.	Паровую	22000
И т о г о . . .			съ 1056 хоз. 7548342 круж.		
Гапсальскій уѣздъ					
г. Гапсаль.	Гапсальское Отдѣленіе. Рев. центр. мол. фермы.	съ 1911 г.	съ 10 имѣній 100000 круж.	Паровую	25000
Им Гроссенгофъ.	Баронессѣ Дорѣ I Шта- кельбергъ.	„ 1890 г.	съ 1 имѣнія 280000 круж.	Конною	14500
„ Орьякъ.	Бар. Александрѣ Алдр. Гойнингенъ-Гюне.	„ 1901 г.	съ 2 имѣній 200000 круж.	Ручною	10000
Мѣст. Мерьяма (Приготовляетъ мол. порошокъ).	Товариществу „Лакта“	„ 1905 г.	съ 17 имѣній 1000000 кр.	Паровую	50000
Им. Пармель.	Бар. Конст. Робертв. Унгернъ-Штернбергъ.	болѣе 20 л.	со своего хоз.	Конною	7200
„ Каттентакъ.	Гену Яковл. Перна.	съ 1909 г.	съ 4 хозяйств. 216000 круж.	„	11000
„ Ваймель.	Бар. Густ. Густ. фонъ деръ Палень.	„ 1912 г.	съ 4 хозяйств. 300000 круж.	Паровую	13500
Дер. Салла.	Гольденбекск. коопер. товар. молочн. хоз.	„ 1912 г.	съ 12 хозяйств. 12500 круж.	„	3000

Мѣстонахождение молочной.	Кому принадлежитъ молочная.	Съ какого года суще- ствуетъ молочная.	Со сколькихъ хозяйствъ и въ какомъ количествѣ поступило молока въ молочную.	Работала ли молоч- ная паро- вою, водя- ною или пную си- лою и какою.	Сумма годовой производитель- ности въ рубляхъ.
Мѣст. Леаль (Сыро- варен. зав.)	Ивану Бикель.	„ 1898 г.	съ 4 хозяйст. 45000 круж.	Паровую	10000
Им. Паргель, (Сы- новарня).	Якову Эд. Имгофъ.	„ 1903 г.	съ 5 хозяйст. 23725 круж.	„	9500
Им. Кескферъ (Сы- роварня).	Якову Э. Имгофъ.	„ 1906 г.	съ 3 хозяйст. 109500 круж.	Ручною	4200
Им. Биркасъ, (Сы- роварня).	Ему же.	„ 1908 г.	съ 4 хозяйст. 109500 круж.	„	4200
Им. Вельць, Сыро- варня.	Карлу Оттенсонъ.	„ 1886 г.	съ 4 хозяйст. 62500 круж.	„	12000
Им. Ваттель, (Сы- роварня).	Рудольфу Шеръ.	„ 1880 г.	съ 3 хозяйст. 80000 круж.	Конною	16000
Им. Ней-Верпель, (Сыроварня).	Ему же.	„ 1892 г.	съ 3 хозяйст. 80000 круж.	„	12500
Им. Масау, (Сы- роварня).	Югану Курускъ	„ 1903 г.	съ 3 хозяйст. 30000 круж.	Ручною	7000
Им. Матцаль, (Сы- роварня).	Ему же.	„ 1880 г.	съ 1 хозяйст. 21250 круж.	„	4500
Им. Састама, (Сы- роварня).	Югану Курускъ.	„ 1907 г.	съ собст. хоз. 26250 круж.	„	6000
Им. Еддеферъ, (Сыроварня).	Арнольду Шпихеръ.	„ 1907 г.	съ 2 хозяйст. 180000 круж.	Нефт. двиг.	10000
Им. Кошъ, Сыро- варня).	Ему же.	„ 1904 г.	съ 3 хозяйст. 216000 круж.	Ручною	10000
Им. Эхмесъ, (Мас- лобойня).	Бар. Александру Ник Гойнингенъ-Гюне.	„ 1911 г.	съ 3 хозяйст. 164250 круж.	Паровую	6100
Им. Киррмягги, (Маслобойня).	Петру Лебедеву.	„ 1912 г.	съ своего хоз. 25200 круж.	Ручною	1000
Им. Селленкюль (Маслобойня).	Аду Мяэбергу.	„ 1911 г.	съ своего хоз. 25200 круж.	„	1000
Им. Луйсть, (Мас- лобойня).	Вальтеру фонъ Морен- шилдьтъ.	„ 1910 г.	съ 2 хозяйст. 100000 круж.	„	5000
Въ прих. Нукке.	Нуккескому коопер. тов. мол. хозяйст.	„ 1912 г.	съ 25 хозяйст. 54750 круж.	„	2000
Им. Луйсть, (Масло- бойня)	Вальтеру ф. Морен- шилдьтъ.	„ 1910 г.	съ 2 хозяйст. 100000 круж.	„	5000
И т о г о . . .			съ 117 хоз. 3775150 кр.		
Всего по губерніи . . .			съ 2157 хоз. 24407639 кр.		

No.	Name	Address	City	State	Occupation
1	John Doe	123 Main St	Springfield	Illinois	Teacher
2	Jane Smith	456 Elm St	Chicago	Illinois	Nurse
3	Robert Brown	789 Oak St	Peoria	Illinois	Engineer
4	Mary White	101 Pine St	St. Louis	Missouri	Homemaker
5	James Green	202 Cedar St	Springfield	Illinois	Farmer
6	Elizabeth Black	303 Birch St	Chicago	Illinois	Librarian
7	William Gray	404 Walnut St	Peoria	Illinois	Businessman
8	Anna King	505 Spruce St	St. Louis	Missouri	Artist
9	Charles Lee	606 Ash St	Springfield	Illinois	Lawyer
10	Patricia Hall	707 Hickory St	Chicago	Illinois	Doctor
11	Richard Young	808 Sycamore St	Peoria	Illinois	Writer
12	Susan King	909 Dogwood St	St. Louis	Missouri	Musician
13	Thomas Wright	1010 Magnolia St	Springfield	Illinois	Scientist
14	Laura Scott	1111 Poplar St	Chicago	Illinois	Journalist
15	George Adams	1212 Cypress St	Peoria	Illinois	Historian
16	Karen Baker	1313 Juniper St	St. Louis	Missouri	Designer
17	Frank Miller	1414 Redwood St	Springfield	Illinois	Architect
18	Michelle Davis	1515 Fir St	Chicago	Illinois	Translator
19	Edward Wilson	1616 Hemlock St	Peoria	Illinois	Photographer
20	Olivia Moore	1717 Cypress St	St. Louis	Missouri	Composer
21	Benjamin Taylor	1818 Dogwood St	Springfield	Illinois	Historian
22	Sarah Jackson	1919 Magnolia St	Chicago	Illinois	Journalist
23	Christopher King	2020 Poplar St	Peoria	Illinois	Historian
24	Victoria Green	2121 Juniper St	St. Louis	Missouri	Designer
25	Gregory White	2222 Redwood St	Springfield	Illinois	Architect
26	Christina Brown	2323 Fir St	Chicago	Illinois	Translator
27	Anthony Black	2424 Hemlock St	Peoria	Illinois	Photographer
28	Stephanie Gray	2525 Cypress St	St. Louis	Missouri	Composer
29	Jonathan Lee	2626 Dogwood St	Springfield	Illinois	Historian
30	Isabella Hall	2727 Magnolia St	Chicago	Illinois	Journalist
31	Samuel King	2828 Poplar St	Peoria	Illinois	Historian
32	Madeline Green	2929 Juniper St	St. Louis	Missouri	Designer
33	Lucas White	3030 Redwood St	Springfield	Illinois	Architect
34	Chloe Brown	3131 Fir St	Chicago	Illinois	Translator
35	Isaac Black	3232 Hemlock St	Peoria	Illinois	Photographer
36	Grace Gray	3333 Cypress St	St. Louis	Missouri	Composer
37	Henry Lee	3434 Dogwood St	Springfield	Illinois	Historian
38	Leah Hall	3535 Magnolia St	Chicago	Illinois	Journalist
39	Robert King	3636 Poplar St	Peoria	Illinois	Historian
40	Madison Green	3737 Juniper St	St. Louis	Missouri	Designer
41	Christopher White	3838 Redwood St	Springfield	Illinois	Architect
42	Olivia Brown	3939 Fir St	Chicago	Illinois	Translator
43	Benjamin Black	4040 Hemlock St	Peoria	Illinois	Photographer
44	Sophia Gray	4141 Cypress St	St. Louis	Missouri	Composer
45	William Lee	4242 Dogwood St	Springfield	Illinois	Historian
46	Ava Hall	4343 Magnolia St	Chicago	Illinois	Journalist
47	James King	4444 Poplar St	Peoria	Illinois	Historian
48	Mia Green	4545 Juniper St	St. Louis	Missouri	Designer
49	Michael White	4646 Redwood St	Springfield	Illinois	Architect
50	Charlotte Brown	4747 Fir St	Chicago	Illinois	Translator
51	David Black	4848 Hemlock St	Peoria	Illinois	Photographer
52	Amelia Gray	4949 Cypress St	St. Louis	Missouri	Composer
53	Joseph Lee	5050 Dogwood St	Springfield	Illinois	Historian
54	Harper Hall	5151 Magnolia St	Chicago	Illinois	Journalist
55	Samuel King	5252 Poplar St	Peoria	Illinois	Historian
56	Evelyn Green	5353 Juniper St	St. Louis	Missouri	Designer
57	Christopher White	5454 Redwood St	Springfield	Illinois	Architect
58	Abigail Brown	5555 Fir St	Chicago	Illinois	Translator
59	Benjamin Black	5656 Hemlock St	Peoria	Illinois	Photographer
60	Madison Gray	5757 Cypress St	St. Louis	Missouri	Composer
61	Lucas Lee	5858 Dogwood St	Springfield	Illinois	Historian
62	Chloe Hall	5959 Magnolia St	Chicago	Illinois	Journalist
63	Isaac King	6060 Poplar St	Peoria	Illinois	Historian
64	Grace Green	6161 Juniper St	St. Louis	Missouri	Designer
65	Henry White	6262 Redwood St	Springfield	Illinois	Architect
66	Leah Brown	6363 Fir St	Chicago	Illinois	Translator
67	Benjamin Black	6464 Hemlock St	Peoria	Illinois	Photographer
68	Sophia Gray	6565 Cypress St	St. Louis	Missouri	Composer
69	Joseph Lee	6666 Dogwood St	Springfield	Illinois	Historian
70	Harper Hall	6767 Magnolia St	Chicago	Illinois	Journalist
71	Samuel King	6868 Poplar St	Peoria	Illinois	Historian
72	Evelyn Green	6969 Juniper St	St. Louis	Missouri	Designer
73	Christopher White	7070 Redwood St	Springfield	Illinois	Architect
74	Abigail Brown	7171 Fir St	Chicago	Illinois	Translator
75	Benjamin Black	7272 Hemlock St	Peoria	Illinois	Photographer
76	Madison Gray	7373 Cypress St	St. Louis	Missouri	Composer
77	Lucas Lee	7474 Dogwood St	Springfield	Illinois	Historian
78	Chloe Hall	7575 Magnolia St	Chicago	Illinois	Journalist
79	Isaac King	7676 Poplar St	Peoria	Illinois	Historian
80	Grace Green	7777 Juniper St	St. Louis	Missouri	Designer
81	Henry White	7878 Redwood St	Springfield	Illinois	Architect
82	Leah Brown	7979 Fir St	Chicago	Illinois	Translator
83	Benjamin Black	8080 Hemlock St	Peoria	Illinois	Photographer
84	Sophia Gray	8181 Cypress St	St. Louis	Missouri	Composer
85	Joseph Lee	8282 Dogwood St	Springfield	Illinois	Historian
86	Harper Hall	8383 Magnolia St	Chicago	Illinois	Journalist
87	Samuel King	8484 Poplar St	Peoria	Illinois	Historian
88	Evelyn Green	8585 Juniper St	St. Louis	Missouri	Designer
89	Christopher White	8686 Redwood St	Springfield	Illinois	Architect
90	Abigail Brown	8787 Fir St	Chicago	Illinois	Translator
91	Benjamin Black	8888 Hemlock St	Peoria	Illinois	Photographer
92	Madison Gray	8989 Cypress St	St. Louis	Missouri	Composer
93	Lucas Lee	9090 Dogwood St	Springfield	Illinois	Historian
94	Chloe Hall	9191 Magnolia St	Chicago	Illinois	Journalist
95	Isaac King	9292 Poplar St	Peoria	Illinois	Historian
96	Grace Green	9393 Juniper St	St. Louis	Missouri	Designer
97	Henry White	9494 Redwood St	Springfield	Illinois	Architect
98	Leah Brown	9595 Fir St	Chicago	Illinois	Translator
99	Benjamin Black	9696 Hemlock St	Peoria	Illinois	Photographer
100	Sophia Gray	9797 Cypress St	St. Louis	Missouri	Composer

ВѢДОМОСТЬ

о числѣ учебныхъ заведеній и учащихся
въ Эстляндской губерніи

за 1912 годъ.

Жазвакіе учебныхъ заведеній.

	Въ губернскомъ городѣ.			Въ уѣздныхъ и заштатномъ городахъ.			Въ уѣздахъ.			Всего въ губерніяхъ.					
	Число учебныхъ заведеній.	Число учащихся.		Число учебныхъ заведеній.	Число учащихся.		Число учебныхъ заведеній.	Число учащихся.		Число учебныхъ заведеній.	Число учащихся.				
		Муж. п.	Жен. п.		Муж. п.	Жен. п.		Муж. п.	Жен. п.		Обоего п.				
Университеты и Лицеи	—	—	—	—	—	—	—	—	—	—	—	—	—		
Гимназіи, прогимназіи, институты, высшія женскія училища, коммерческія и торговыя школы	}	для мужск. п.	1872	—	1	96	—	—	—	6	1968	—	1968		
		„ женск. „	—	2075	2	—	283	—	—	—	9	—	2358	2358	
Учительскія семинаріи		„ мужск. „	—	—	—	—	—	—	—	1	31	—	31		
Городскія, по положенію 31 Мая 1872 г.			2	393	—	4	407	10	2	89	49	8	889	59	948
Однокласныя правительственныя и городскія начальн. (приходскія учил.)	}	„ мужск. „	1287	—	3	205	—	3	129	—	17	1621	—	1621	
		„ женск. „	—	1446	—	4	—	247	—	92	—	18	—	1785	1785
		„ обоего „	—	—	—	4	132	118	3	62	64	7	194	182	376
Городскія женскія училища II разряда			—	—	—	1	—	98	—	—	—	1	—	98	98
Училища при пріютахъ и сиротскихъ домахъ	}	„ мужск. „	—	—	—	—	—	—	—	—	—	—	—	—	
		„ женск. „	1	—	51	—	—	—	1	—	8	2	—	59	59
		„ обоего „	2	144	135	—	—	—	—	—	—	2	144	135	279
Частныя учебныя заведенія	}	„ мужск. „	1060	—	—	—	—	—	—	—	—	8	1060	—	1060
		„ женск. „	—	2000	—	—	—	—	—	51	—	15	—	2051	2051
		„ обоего „	13	515	442	9	217	281	23	661	643	45	1393	1366	2759
2-хъ классныя сельскія министерскія	}	„ мужск. „	—	—	—	—	—	—	—	—	—	—	—	—	
		„ женск. „	—	—	—	—	—	—	—	71	—	1	—	71	71
		„ обоего „	—	—	—	—	—	—	33	2426	1948	33	2426	1948	4374
Однокласныя сельскія министерскія	}	„ мужск. „	—	—	—	—	—	—	—	—	—	—	—	—	
		„ женск. „	—	—	—	—	—	—	—	—	—	—	—	—	
		„ обоего „	1	244	82	—	—	—	11	342	266	12	586	348	934
Евангелическо-лютеранскія волостныя и приходскія училища	}	„ мужск. „	—	—	—	—	—	—	—	—	—	—	—	—	
		„ женск. „	—	—	—	—	—	—	—	—	—	—	—	—	
		„ обоего „	—	—	—	—	—	—	444	7656	7174	444	7656	7174	14830
Православныя церковно-приходскія	}	„ мужск. „	144	—	2	38	—	—	—	—	3	182	—	182	
		„ женск. „	—	—	—	1	—	48	—	—	—	1	—	48	48
		„ обоего „	2	126	97	2	88	54	25	502	298	29	716	449	1165
Православныя вспомогательныя	}	„ мужск. „	—	—	—	—	—	—	—	—	—	—	—	—	
		„ женск. „	—	—	—	—	—	—	—	—	—	—	—	—	
		„ обоего „	—	—	—	—	—	—	32	317	267	32	317	267	584
Спеціальныя учебныя заведенія.															
1) Мореходные классы			—	—	—	1	43	—	1	35	—	2	78	—	78
2) Техническое Желѣзно-Дорожное училище			1	257	85	—	—	—	—	—	—	1	257	85	342
3) Школа для слѣпыхъ дѣтей			1	3	5	—	—	—	—	—	—	1	3	5	8
Итого	79	6045	6418	35	1257	1129	584	12219	10931	698	19521	18488	38009		

Приложение

КЪ ВѢДОМОСТИ

о числѣ

учебныхъ заведеній и учащихся въ Эстляндской
губерніи

за 1912 годъ.

