

Л. 911

49



Обзоръ
Эстляндской губ.
за 1889г.
Приложение.





ОБЗОРЪ

ЭСТЛЯНДСКОЙ ГУБЕРНИИ

ЗА 1889 ГОДЪ.



Приложеніе ко всеподданнѣйшему отчету Эстляндскаго Губернатора.

Г. РЕВЕЛЬ.

Типографія Эстляндскаго Губернскаго Правленія.

1890.

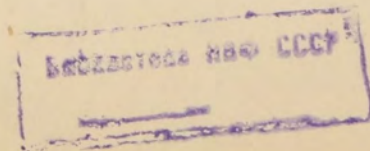

4

80941



ОБЗОРЪ

ЭСТЛЯНДСКОЙ ГУБЕРНИИ

за 1889 годъ.

ОГЛАВЛЕНІЕ СТАТЕЙ
ОБЗОРА ЭСТЛЯНДСКОЙ ГУБЕРНІИ
ЗА 1889 ГОДЪ.

I. Естественныя и производительныя силы губерніи и экономическая дѣятельность ея населенія.

	Страницы
а) Земледѣліе	1
б) Скотоводство	9
в) Лѣсоводство	11
г) Обеспеченіе народнаго продовольствія	14
д) Промыслы сельскаго и городскаго населенія	16
е) Промышленность заводская и фабричная	19
ж) Торговля	21
з) Движеніе населенія	36

II. Подати и повинности.

а) Окладные сборы	43
б) Городскіе доходы и расходы	46
в) Акцизные сборы	50
г) Отправленіе земскихъ и натуральныхъ повинностей	52

III. Общественное благоустройство и благочиніе.

	Страницы.
а) Казенныя, общественныя и частныя зданія	55
б) Почты и телеграфъ	59
в) Народная нравственность	62
г) Расколь	62
д) Тюремныя помѣщенія и арестанты	63
е) Пожары	86
ж) Различныя происшествія и народныя бѣдствія	89

IV. Народное здравіе и общественное призрѣніе.

а) Врачи	90
б) Эпидеміи и эпизоотіи	93
в) Больницы	96
г) Приказъ Общественнаго Призрѣнія	97
д) Частныя благотворительныя общества и учрежденія	107

V. Народное Просвѣщеніе.

а) Учебныя заведенія	108
б) Народное образованіе	127
в) Ученыя общества, музеи, библіотеки и проч.	129

VI. Религіозное движеніе въ Эстляндской губерніи 133

ПРИЛОЖЕНІЯ.

Вѣдомости: о посѣвѣ и урожаѣ хлѣба въ Эстляндской губерніи за 1889 годъ.

- » крестьянскомъ землевладѣніи въ Эстляндской губерніи въ концѣ экономическаго 1888—1889 г.
- » продовольственныхъ средствахъ волостныхъ обществъ за 1889 годъ въ Эстляндской губерніи.
- » фабрикахъ и заводахъ въ Эстляндской губерніи за 1889 годъ.
- » движеніи населенія въ Эстляндской губерніи за 1889 г.
- » распредѣленіи недвижимыхъ по уѣздамъ и городамъ въ Эстляндской губерніи за 1889 годъ.
- » числѣ зданій въ городахъ Эстляндской губерніи въ 1889 году.
- » числѣ церквей и другихъ Богослужебныхъ зданій въ Эстляндской губерніи въ 1889 году.
- » числѣ каменныхъ и деревянныхъ домовъ разрѣшенныхъ къ постройкѣ и перестройкѣ въ городахъ Эстляндской губерніи въ 1889 году.
- » пожарахъ въ Эстляндской губерніи за 1889 годъ.
- » насильственныхъ и случайныхъ смертяхъ въ Эстляндской губерніи за 1889 годъ.
- » числѣ учебныхъ заведеній и учащихся въ Эстляндской губерніи за 1889 годъ.

Отчетъ Эстляндскаго Губернскаго по воинской повинности Присутствія за 1889 годъ.

І. Естественныя и производительныя силы губерніи и экономическая дѣятельность ея населенія.

а) ЗЕМЛЕДѢЛІЕ.

(Приложеніе — вѣдомости № 1 и № 1 а).

Эстляндская губернія занимаетъ площадь въ 17,791 кв. верстѣ. За исключеніемъ же водныхъ пространствъ, именно сѣверо-западной части озера Пейсуса, 468,5 кв. в. и мѣстностей, находящихся подъ городскими поселеніями 69,75 кв. в., — площадь губерніи — 17,252,75 кв. в. или 1,795,084 десятины. Незначительная часть этого пространства, именно 295,279 дес., или 16,3% всей площади губерніи, занята подъ посѣвъ хлѣбовъ. Подъ огородами, усадьбами и садами находится 13,439 дес. или 0,8% общаго пространства; подъ лугами 462,337 дес. или 25,8%; подъ выгонами и пастбищами 300,941 дес. или 16,8%; подъ лѣсами 332,384 дес. или 18,5% и наконецъ неудобной земли — подъ болотами, песками, дорогами и т. д. 390,704 дес. или 21,8%.

Въ послѣднее время во всѣхъ уѣздахъ губерніи предпринимались мѣры къ осушенію болотъ и низменныхъ мѣстностей и къ разработкѣ нови для расширенія площади удобной земли.

Въ 1889 г. въ Ревельскомъ уѣздѣ осушено болотъ въ имѣніяхъ Фэна 13 и Кегель 5 десятинъ. Расчи-

щено изъ подъ лѣса и кустарниковъ въ им. Фэна 27 дес., Ваннамойзъ $2\frac{1}{2}$ дес. и Штрандгофъ 3 дес.

Въ Везенбергскомъ уѣздѣ осушено земли отъ болотъ въ им. Кунда — 400 дес., Малла — 450 дес., Вашель — 10 дес., Лассинормъ 136 кв. саж., Пастферъ $2\frac{2}{3}$ дес., Ваткюль — 300 дес. Расчищено изъ подъ лѣса и кустарниковъ въ им. Педдесъ 3 дес., Пастферъ 10 дес. и въ Керсель 10 дес.

Въ Вейсенштейнскомъ уѣздѣ осушено отъ болотъ въ им. Мехекюль 150 дес. Расчищено изъ подъ лѣса и кустарниковъ въ имѣніяхъ: Бремерфельдъ 6 дес., Мехекюль 50 дес., Вецъ (волость) $51\frac{1}{3}$ дес., Муддисъ 5 дес. и Ендель 20 дес.

Въ Гапсальскомъ уѣздѣ расчищено отъ кустарниковъ 10 дес. въ им. Малый Лехтигаль и 2 дес. въ им. Саулепъ; осушено отъ болотъ 4 дес. въ им. Патцаль.

Всего расчищено и осушено неудобной земли въ 1889 году въ губерніи 1,534 дес. 1,736 кв. саж.

Отчетный земледѣльческій годъ съ точки зрѣнія вліянія естественныхъ условій, нельзя считать вполне благопріятнымъ для сельскаго хозяйства.

Послѣ жаркой и сухой погоды, стоявшей съ середины Мая до 20-хъ чиселъ іюня, пошли дожди, которые продолжались съ небольшими перерывами до половины августа, а затѣмъ снова наступили ясные дни. Іюльскіе дожди нѣсколько поправили страдавшіе отъ засухи яровые хлѣба, но затруднили уборку сѣна. Что касается градобитій, то въ

окрестностяхъ города Везенберга, въ семи имѣніяхъ градобитіе 8 Іюня причинило довольно большіе убытки на озимыхъ и яровыхъ поляхъ.

Вредныхъ для растительности насѣкомыхъ не появилось.

Было засѣяно десятинъ:

На мызныхъ земляхъ:

Въ уѣздахъ.	Рожью.	Пшен.	Ячмен.	Овсомъ.	Картоф.
Ревельскомъ . . .	7.984	123	5.278	4.319	6.609
Везенбергскомъ . .	9.978	93	5.663	5.484	7.311
Вейсенштейнскомъ .	5.795	192	3.855	3.479	4.031
Гапсальскомъ . . .	5.814	374	4.541	2.647	3.137
Всего . . .	29.571	782	19.337	15.929	21.088

На крестьянскихъ земляхъ:

Въ уѣздахъ.	Рожью.	Пшен.	Ячмен.	Овсомъ.	Картоф.
Ревельскомъ . . .	11.729	198	5.530	5.032	5.083
Везенбергскомъ . .	14.859	91	5.400	7.122	4.851
Вейсенштейнскомъ .	8.629	133	5.015	4.524	3.098
Гапсальскомъ . . .	9.676	531	5.525	2.506	2.512
Всего , . .	44.893	953	21.470	19.184	15.544

Въ общемъ урожай ржи оказался выше средняго, сборъ-же озимой пшеницы только средній. Яровые хлѣба уродились также выше средняго.

Картофель въ низменныхъ мѣстностяхъ пострадалъ нѣсколько отъ дождей.

Изъ фруктовъ — яблоки уродились весьма хорошо. Изъ огородныхъ овощей, капусты и огурцовъ было много и хорошаго качества.

Сборъ сѣна получился по качеству средній, но по количеству неудовлетворительный.

Всего было посеяно въ губерніи четвертей:

	На земляхъ владѣльцевъ.	На крестьянской землѣ.
Ржи	34.280 четв.	56.927 четв.
Пшеницы (озимой) . .	923 »	441 »
» (яровой) . .	212 »	671 »
Овса	29.596 »	36.852 »
Ячменя	25.209 »	31.504 »
Картофеля	366.934 »	207.244 »

Снято было четвертей:

	На земляхъ владѣльцевъ.	На крестьянской землѣ.
Ржи	249.886 четв.	296.920 четв.
Пшеницы (озимой) . .	7.490 »	2.020 »
» (яровой) . .	1.064 »	2.971 »
Овса	175.876 »	165.781 »
Ячменя	161.345 »	158.716 »
Картофеля	1.700.540 »	781.760 »

Въ отдѣльности относительное количество урожая («самъ») было слѣдующее.

На мызныхъ земляхъ «самъ»:

	Ржи.	Пшен.	Овса.	Ячмен.	Картоф.
Въ Ревельск. уѣздѣ	6,70	7,73	5,66	6,21	4,44
» Везенбергск. »	7,00	9,45	6,02	7,38	5,44
» Вейсеншт. »	7,82	10,90	6,56	7,55	4,40
» Гапсальск. »	6,47	7,13	5,13	5,79	3,79
Средній урожай	7,00	8,10	5,76	6,58	4,54

На крестьянскихъ земляхъ:

	Ржи.	Пшен.	Овса.	Ячмен.	Картоф.
Въ Ревельск. уѣздѣ	5,04	—	4,70	4,71	4,06
» Везенбергск. »	5,22	—	4,46	5,65	3,74
» Вейсеншт. »	4,63	—	4,13	5,07	3,48
» Гапсальск. »	5,29	4,58	4,93	4,70	3,66
Средній урожай	5,00	4,58	4,59	5,02	3,77
Средній урожай по губернии . . .	5,96	7,12	5,17	5,74	4,12

Распредѣленіе урожая отчетнаго года представляется въ слѣдующей таблицѣ:

	Урожай.	Посѣвъ	Продовольст.	Винокуреніе.
	Ч Е Т В Е Р Т Е Й.			
Озим. хлѣбовъ	592.200	92.600	395.300	40.265
Ячменя . . .	345.870	56.700	132.000	114.000
Картофеля . . .	2.501.200	574.200	197.700	1.362.600

Такимъ образомъ осталось озимыхъ хлѣбовъ 64.035, ячменя 43,170 и картофеля 366.700 четвертей. Остатокъ ячменя былъ главнымъ образомъ употребленъ на варку пива.

Что касается цѣнъ на рабочій трудъ, то онѣ, по сравненію съ цѣнами прошлаго года, нѣсколько повысились.

Годовой работникъ получалъ:

На собственномъ продовольствіи	144р.
» продовольствіи хозяина	90 »
работница на собственномъ продовольствіи.	102 »
» » продовольствіи хозяина	48 »

Нанятый на мѣсяць:

работникъ на собственномъ содержаніи	16 р.
» » содержаніи хозяина	11 »
работница на собственномъ содержаніи	11 »
» » содержаніи хозяина	7 »

Поденно во время:

	Посѣва.	Сѣнокоса.	Жатвы.
<i>Работникъ съ лошадыю.</i>			
на собств. содержаніи	1 р. 25 к.	1 р. 40 к.	1 р. 35 к.
» содерж. хозяина	90 »	1 » 10 »	1 » — »

Работникъ пшій.

на собств. содержаніи	70 »	75 »	75 »
» содерж. хозяина	50 »	60 »	60 »

Работница.

на собств. содержаніи	50 »	60 »	60 »
» содерж. хозяина	40 »	40 »	45 »



По свѣдѣніямъ сельскихъ хозяевъ цѣны на хлѣбъ были.

	До посѣва.		Послѣ жатвы.	
	ЗА ЧЕТВЕРТЬ.			
	Ржи.	Овса.	Ржи.	Овса.
Въ Ревельск. уѣздѣ	8 р. 50 к.	5 р. — к.	7 р. 60 к.	4 р. 50 к.
» Везенбергск. »	7 » 55 »	4 » 75 »	7 » 25 »	4 » 85 »
» Вейсеншт. »	6 » 50 »	4 » 25 »	6 » 50 »	4 » 25 »
» Гапсальск. »	8 » 50 »	5 » 75 »	8 » 25 »	5 » 25 »

Мельницъ, на которыхъ перемалывается почти все количество хлѣба, имѣется въ губерніи 1683; изъ этого числа — паровыхъ мельницъ 23, водяныхъ 296 и вѣтряныхъ 1364.

По уѣздамъ онѣ распредѣляются слѣдующимъ образомъ :

	Паровыхъ.	Водяныхъ.	Вѣтряныхъ.
Въ Ревельск. уѣздѣ	7	86	148
» Везенбергск. »	5	122	116
» Вейсеншт. »	4	46	25
» Гапсальск. »	7	42	875
Итого	23	296	1364

Вся площадь крестьянской земли, составляющая 39,4% всей площади, занимаемой Эстляндскою губерніей, раздѣлалась въ 188^s/₉ экономическомъ году на 16640 крестьянскихъ дворовъ и 7173 бобыльных участковъ (т. е. такихъ которые не достигаютъ по размѣру 3-хъ десятинъ).

По приходамъ земли эти, по свѣдѣніямъ Крестьянской Коммисіи, распредѣляются слѣдующимъ образомъ :

Название приходо́въ.	Въ собственности крестьянъ.		Въ арендѣ крестьянъ.	
	Крестьян- скихъ дворовъ.	Бобыльихъ участковъ.	Крестьян- скихъ дворовъ.	Бобыльихъ участковъ.
Ревельскій уѣздъ.				
Раппельскій	286	29	346	171
Кузальскій	12	2	439	399
Ерденскій	118	2	300	133
С. Юганнискій	128	—	110	112
Кошскій	92	13	343	257
С. Юргенскій	106	3	190	275
Егелехтскій	67	25	182	265
Гаггерскій	219	11	185	59
Ниссискій	77	17	200	74
Кегельскій	431	137	212	158
Матіасъ - Крейцскій	195	22	243	114
Везенбергскій уѣздъ.				
Луггенхузенскій	11	—	304	261
С. Симонискій	145	11	417	158
Вайварскій	154	4	211	81
Іевве-Исакскій	260	2	698	210
Магольмскій	81	7	314	303
Кл. Маріенскій	157	11	278	210
Везенбергскій	80	3	219	215
Гальяльскій	102	13	326	129
С. Катериненскій	120	8	408	430
С. Якобискій	78	1	384	182
Вейсенштейнскій уѣздъ.				
Ампельскій	245	9	287	91
Тургель-Вейсенштейнскій	361	41	174	171
Петри-Анненскій	178	1	221	154
С. Юганнискій	152	34	285	112
С. Матейскій	150	2	142	40
Маріи Магдалиненскій	235	16	228	194
Гапсальскій уѣздъ.				
Мерьямаскій	98	3	225	54
Фикельскій	116	3	293	160
Нукс-Вормскій	46	17	378	51
Дагоскій	11	1	813	822
Пенальскій	159	99	169	72
Мартенскій	93	—	210	5
Ретельскій	62	5	290	37
Гольденбекскій	271	26	416	98
Леальскій	185	18	256	131
Карузенскій	192	50	471	139
Итого въ губерніи	5473	646	11167	6527

Въ 1889 г. крестьянами въ Эстляндской Губерніи приобрѣтено въ собственность изъ состава крестьянскихъ земель 17.504 десятинъ 1253 кв. саж. и изъ состава мызныхъ земель 2372 дес. 858 кв. саж.

Изъ числа проданныхъ участковъ, 464 просили о выдачѣ ссуды изъ Эстляндской Кредитной кассы. Средняя стоимость проданной десятины на крестьянскихъ земляхъ была 73 руб. 30 коп., а на мызныхъ земляхъ 62 руб. 19 коп.

Б) Скотоводство.

Въ Эстляндской губерніи болѣе всего развито овцеводство и важнѣйшей статьёй дохода является разведение мериносовыхъ овецъ. Последнія разводятся въ настоящее время въ 52 имѣніяхъ: въ Ревельскомъ уѣздѣ, въ 11 имѣніяхъ, числится около 5¹/₂ тысячъ головъ мериносовъ; въ Везенбергскомъ уѣздѣ, въ 18 имѣніяхъ — около 9 тысячъ; въ Вейсенштейнскомъ уѣздѣ, — въ 21 им. — около 18¹/₂ тысячъ и Гапсальскомъ уѣздѣ, въ 2-хъ имѣніяхъ, болѣе 1000 мериносовъ. Такъ что въ Эстляндской губерніи считается болѣе 31 тысячи головъ мериносовыхъ овецъ, дающихъ въ годъ до 3-хъ тысячъ пудовъ шерсти.

Изъ продуктовъ скотоводства предметомъ довольно значительной торговли служатъ мясо, масло и сыръ, которые вывозятся въ С.-Петербургъ и за границу.

За границу вывезено въ 1889 г. свѣжаго мяса битаго скота всего 18,534 пуда, по цѣнѣ среднимъ числомъ 4 руб. за пудъ; причемъ въ Великобританію вывезено 16,184 пуда, въ Германію 2,250 пуд. и въ Голландію 100 пудовъ.

Масла вывезено въ 1889 г. за границу всего 10,176 пуд.; изъ нихъ 7,622 пуда въ Германію, а остальная часть въ Данію, Великобританію и Голландію.

Цѣна вывозимаго въ 1889 г. Эстляндскаго масла была среднимъ числомъ 15 руб. за пудъ.

Сгущеннаго молока, продукта Ревельской фабрики, было вывезено 84 пуда, на сумму болѣе 1,000 руб.

Изъ образцовыхъ фермъ можно указать на Сакскую, Ревельскаго уѣзда, и въ имѣніяхъ Гакговъ, Іевве и Изенговъ Везенбергскаго уѣзда.

Выдѣлка кожъ производится въ им. Сыренцѣ (Везенбергскаго уѣзда), гдѣ ежегодно вырабатывается ихъ на сумму болѣе 50 тысячъ рублей.

Цѣны на продукты скотоводства въ разныхъ мѣстностяхъ Эстляндской губерніи не одинаковы; разница въ цѣнахъ зависитъ, какъ отъ качества самаго продукта, такъ и отъ степени выдѣлки.

Колебаніе цѣнъ въ 1889 г. можно видѣть изъ слѣдующей таблицы:

Цѣны за пудъ.					
Уѣзды.	Мясо.	Сыръ.	Масло.	Кожа.	Шерсть.
	Р. К.	Р. К.	Р. К.	Р. К.	Р. К.
Въ Ревельскомъ	4 60	9 25	11 25	20 —	22 —
» Везенбергскомъ . . .	3 45	10 —	10 —	13 —	15 25
Вейсенштейнскомъ . . .	4 —	9 —	10 —	10 —	16 —
Гапсальскомъ	5 60	12 —	13 —	9 —	22 —

Наконецъ существуетъ еще одна отрасль хозяйства — именно въ им. Ундель, Везенбергскаго уѣзда, устроено куроводство, дающее до 6,000 рублей ежегоднаго дохода.

Культивированіемъ породъ скота и сбытомъ ихъ произведеній занимается Эстляндское Сельско-Хозяйственное общество и особенное его отдѣленіе подъ названіемъ «Revaler Meiereiverband».

Пастбища и выгоны занимаютъ 300,941 десят. Травосѣяніе довольно развито. Сѣютъ красный клеверъ (*Trifolium pratense*), ползучій трилистникъ (*Trifolium repens*), кормовой горошекъ (*vicia sativa*) и горохъ смѣшанный съ овсомъ.

в) ЛѢСОВОДСТВО.

Подъ лѣсомъ и кустарникомъ находится казенной земли 800 дес., мызной земли 305,718 дес. и крестьянской земли 25,866 дес. Изъ породъ лѣса преимущественно распространены: сосна, ель, ольха, береза и ива.

Вслѣдствіе ВЫСОЧАЙШЕ утвержденаго 4-го Апрѣля 1888 г. Положенія о сбереженіи лѣсовъ, въ Эстляндской губерніи 15-го Сентября 1888 г. открыта дѣятельность Лѣсоохранительнаго Комитета, выразившаяся въ слѣдующемъ:

Для полученія вѣрныхъ свѣдѣній о величинѣ и состояніи лѣсныхъ дачъ, находящихся въ частномъ владѣніи, разосланы были лѣсовладѣльцамъ вопросные листы съ просьбою выполнить въ оныхъ графы соответствующими данными о величинѣ дачъ,

породъ насажденій, размѣрахъ рубки, условіяхъ сбыта, равно и о томъ, устроена ли дача или нѣтъ.

Изъ разосланныхъ 500 листовъ, въ теченіи отчетнаго года возвращены съ отвѣтами 360; по полученіи остальныхъ 140 отвѣтовъ, будетъ приступлено, къ систематической группировкѣ этихъ свѣдѣній по уѣздамъ и участкамъ и къ составленію карты, требуемой циркуляромъ Лѣснаго Департамента отъ 20 Сентября 1883 г. за № $\frac{18528}{17}$. За отсутствіемъ въ Эстляндской губерніи чиновъ казеннаго лѣснаго вѣдомства, мѣстный надзоръ за частными лѣсами порученъ былъ органамъ земской полиціи, причемъ главнымъ основаніемъ при организаціи надзора служило територіальное дѣленіе губерніи на полицейскіе участки. Въ виду того, что Начальники уѣздовъ и старшіе ихъ помощники не завѣдываютъ особыми участками, то обязанности по надзору за частными лѣсами исполняютъ 13 младшихъ Помощниковъ, каждый въ границахъ ввѣреннаго ему служебнаго раіона. Показать величину площади лѣсовъ по отдѣльнымъ участкамъ, господства породъ, способъ рубки и условія сбыта, въ настоящее время нѣтъ возможности, за неимѣніемъ еще всѣхъ свѣдѣній.

Въ теченіи отчетнаго періода, поступили, вслѣдствіе запроса Комитета, три заявленія отъ уѣздныхъ Начальниковъ о необходимости признать лѣса защитными; по всѣмъ тремъ заявленіямъ въ теченіи лѣта Лѣснымъ Ревизоромъ-Инструкторомъ было произведено мѣстное изслѣдованіе.

Признаны были защитными лѣсныя дачи и части ихъ въ 8 имѣніяхъ, а именно:

Уѣздъ и участокъ.	Названіе имѣнія.	Фамилія владѣльца.
Гапсальскій.	Гросенгофъ.	Графъ Унгернъ - Штерн- бергъ.
Островъ Даго.	Гогенгольмъ.	Кехтеръ.
I участкъ.	Ваймель.	Россъ.
II »	Сауленъ.	Графъ Штакельбергъ.
Везенбергскій.	Пагаръ.	Баронесса Зальце.
Вдоль береговъ	Поцикъ.	Баронъ Врангель.
Чудскаго озера.	Терреферъ.	Анвольдъ.
	Кавказна.	

Опредѣлить съ точностью величину этихъ дачъ, оказалось невозможнымъ, за неимѣніемъ вѣрныхъ картъ.

Заявленій объ опустошительныхъ вырубкахъ поступило четыре, изъ которыхъ по тремъ размѣръ рубки, по величинѣ и состоянію лѣсныхъ дачъ, не признанъ опустошительнымъ; четвертое же заявленіе находится въ разсмотрѣніи.

На утвержденіе Комитета были представлены подробные планы хозяйства по 14 имѣніямъ, но такъ какъ они были составлены на нѣмецкомъ языкѣ, то были возвращены.

Ходатайствъ о разрѣшеніи расчистокъ въ теченіи отчетнаго періода поступило шесть, изъ коихъ пять были уважены, а одно находится въ разсмотрѣніи.

Разрѣшена расчистка :

Уѣзды и участки.	Названіе имѣнія.	Фамилія владѣльца.	Число деся- тинъ.	Въ какія угодія лѣсная почва обращается.
Ревельскій. I участ.	Лайцъ.	Бар. Иксуль	20	Подъ сѣнокосъ и пашню.
Везенберг- скій. I участ.	Этцъ.	Полк. Гоппенъ.	40	Подъ сѣнокосъ.
II >	Койль.	Баронъ Розенъ.	100	Подъ сѣнокосъ и пашню.
III >	Тюрпсаль.	Фонъ Арнольдъ.	500	Тоже.
Вейсенштейн- скій. I участ.	Ендель.	Фонъ Бенкен- дорфъ.	60	Подъ сѣнокосъ.
Гапсальскій. IV участ.	Розенталь.	Фонъ Веттеръ- Розенталь,	15	Тоже.

г) **Резебезпеченіе народнаго продовольствія.**

(Приложеніе — Вѣдомость № 16).

Въ теченіи отчетнаго года недостатка въ продовольственныхъ средствахъ среди крестьянскаго населенія Эстляндской губерніи не ощущалось и не представлялось необходимости къ принятію какихъ либо мѣръ къ обезпеченію народнаго продовольствія.

По свѣдѣніямъ Коммисіи Народнаго Продовольствія, въ каждомъ почти обществѣ имѣются запасные хлѣбные магазины и продовольственные капиталы.

По уѣздамъ запасы хлѣба распредѣляются слѣдующимъ образомъ :

Ч Е Т В Е Р Т Е Й.

Ревельскій	уѣздъ	11966 ⁵ / ₈	озим.	12529 ⁷ / ₈	яров.
Везенбергскій	»	16452 ³⁷ / ₆₄	»	22746 ⁹ / ₆₄	»
Вейсенштейнскій	»	7959 ¹ / ₄	»	11977 ⁵ / ₈	»
Гапсальскій	»	7517 ¹ / ₈	»	7856 ¹ / ₈	»

Сельскихъ хлѣбныхъ магазиновъ въ губерніи всего 511; (Въ Ревельскомъ уѣздѣ — 134, Везенбергскомъ — 152, Вейсенштейнскомъ — 85 и Гапсальскомъ — 140).

Всего запаснаго хлѣба, хранящагося въ сельскихъ магазинахъ находилось въ отчетномъ году: озимаго 43895³⁷/₆₄ четверт., яроваго 45059⁴⁹/₆₄ четверт.

Недоимокъ отъ прежнихъ лѣтъ было по всей губерніи 2425¹¹/₁₆ четвертей озимаго и 2635⁹/₃₂ четвертей яроваго.

Кромѣ состоящихъ въ сельскихъ магазинахъ хлѣбныхъ запасовъ въ натурѣ, во многихъ крестьянскихъ обществахъ хлѣбные запасы обращены въ продовольственные капиталы, такъ что общій капиталъ, образовавшійся отъ продажи магазиннаго хлѣба, достигъ въ отчетномъ году 791011 руб. 48 коп.; по уѣздамъ эта сумма распредѣляется такимъ образомъ:

Въ Ревельскомъ уѣздѣ — 257827 р. 45 к.; Везенбергскомъ — 227728 р. 99 к.; Вейсенштейнскомъ — 98719 р. 50 к. и Гапсальскомъ — 206735 р. 54 к. и въ недоимкѣ отъ прежнихъ лѣтъ состояло по всей губерніи 5202 р. 62 к.

Ссудами хлѣба пользовались 12450 челов. и взяли въ ссуду 8998⁷/₈ четв. озим. и 19886⁵/₈ четв. яроваго хлѣба.

Ссудами денегъ воспользовались — 6 сельскихъ обществъ и 9 лицъ, получившихъ вмѣстѣ — 1242 р. 42 к.

д) ПРОМЫСЛЫ СЕЛЬСКАГО И ГОРОДСКАГО НАСЕЛЕНІЯ.

По сравненію съ предшествовавшимъ годомъ, въ промыслахъ городского населенія не произошло никакихъ существенныхъ измѣненій.

Кромѣ земледѣлія, сельское населеніе губерніи занимается разнаго рода промыслами, хотя въ общемъ промысловая дѣятельность мало развита и ограничивается лишь тѣми необходимыми ремеслами и мастерствами, которыя имѣютъ примѣненіе въ несложномъ городскомъ бытѣ. Приморскіе жители занимаются рыболовствомъ и для нѣкоторыхъ этотъ промыселъ является единственнымъ источникомъ жизни. Специально рыболовствомъ занимаются болѣе 1,300 человѣкъ. Изъ породъ рыбы встрѣчаются: камбала, лосось, салака, вымба и въ особенности килька, которой изъ одного г. Балтійскаго-Порта вывозится въ С.-Петербургу и Москву на 15,000 рублей въ годъ, въ Ревельскомъ уѣздѣ уловъ даетъ оборота болѣе 30,000 р. въ годъ и въ Везенбергскомъ — около 11,000 руб.

Разработка минеральныхъ богатствъ губерніи доставляетъ крестьянамъ также довольно значительныя средства и составляетъ существенное значеніе въ ихъ экономической жизни. Разрабатываютъ: песчаникъ — въ Гапсальскомъ уѣздѣ, мраморъ —

въ им. Вассалемъ, цементъ — въ им. Кунда и торфъ — въ громадныхъ торфяникахъ, разбросанныхъ въ большомъ количествѣ по всей губерніи. Рѣзка торфа производится въ губерніи съ давнихъ временъ. Самые большіе торфяники, простирающіеся на 100—300 кв. верстъ, находятся въ Гапсальскомъ и Везенбергскомъ уѣздахъ.

Садоводствомъ и огородничествомъ занимаются очень мало, почти исключительно на мызахъ и въ городахъ.

Всѣхъ ремесленниковъ въ городахъ и уѣздахъ Эстляндской губерніи насчитывается до 4334, въ томъ числѣ 2034 самостоятельныхъ и 2300 не-самостоятельныхъ т. е. подмастерьевъ и учениковъ.

По городамъ и уѣздамъ ремесленники распре- дѣляются слѣдующимъ образомъ :

Города и уѣзды.	Хозяева.	Подмастерья и ученики.
Въ Ревельскомъ уѣздѣ (включая и г. Ревель).	809	1777
» Везенбергскомъ (включая г. Везенбергъ).	643	390
» Вейсенштейнскомъ (включая г. Вейсенштейнъ).	252	90
» Гапсальскомъ (включая г. Гапсаль).	330	43
Итого	2034	2300

14508

По родамъ мастерства ремесленники г. Ревеля
распредѣляются слѣдующимъ образомъ :

	Хозяевъ.	Подмас- теревъ.	Учениковъ.	Итого.
Маляровъ	47	62	20	129
Стекольщиковъ .	8	6	7	21
Переплетчиковъ .	10	32	24	66
Ювелировъ	9	8	12	29
Кузнецовъ	28	84	27	139
Мѣдниковъ	3	21	30	54
Жестяниковъ . . .	20	30	29	79
Рѣзчиковъ	2	—	—	2
Столяровъ	103	119	86	308
Токарей	10	21	16	47
Портныхъ	97	155	80	332
Сапожниковъ . . .	133	163	105	401
Перчаточниковъ .	4	3	3	10
Кожевниковъ . . .	2	2	—	4
Мясниковъ	39	68	15	122
Колбасниковъ . . .	5	29	5	39
Щеточниковъ . . .	2	6	10	18
Монументчиковъ .	3	4	—	7
Каретниковъ	5	19	7	31
Слесарей	16	65	18	99
Шапочниковъ . . .	27	23	12	62
Механиковъ	2	4	—	6
Красильщиковъ . .	5	8	—	13
Печниковъ	20	26	23	69
Фортельянчиковъ .	2	—	—	2
Литейщиковъ	4	7	—	11
Газовщиковъ	17	27	16	60
Оптиковъ	3	—	—	3
Трубочистовъ	2	2	4	8
Булочниковъ	13	41	34	88
Кондитеровъ	3	6	4	13
Оружейниковъ . . .	2	2	3	7
Скорняковъ	6	15	14	35
Садовниковъ	8	14	9	31
Шорниковъ	11	23	21	55
Парикмахеровъ . .	10	10	9	29
Обойщиковъ	3	3	12	18
Бочаровъ	2	5	9	16
Итого	686	1113	664	2463

Е) ПРОМЫШЛЕННОСТЬ ЗАВОДСКАЯ И
ФАБРИЧНАЯ.

Приложение — Въдомость № 2-й.

Всѣхъ заводовъ и фабрикъ, дѣйствовавшихъ въ отчетномъ году въ губерніи было 264, слѣдовательно болѣе, чѣмъ въ предшествовавшемъ году на 11; на нихъ работало 8,713 постоянныхъ рабочихъ, сравнительно съ предшествовавшимъ годомъ болѣе на 206 человекъ.

Общая сумма производства всѣхъ фабрикъ и заводовъ простиралась въ отчетномъ году до 43.779.330 р.

Въ 1889 г. вновь открыты слѣдующіе заводы и фабрики: два винокуренныхъ завода (одинъ въ Ревельскомъ и другой въ Везенбергскомъ уѣздѣ); одинъ заводъ для приготовленія красокъ въ г. Ревелѣ; одинъ заводъ для изготовленія мясныхъ продуктовъ въ Вейсенштейнскомъ уѣздѣ и одинъ лѣсопильный заводъ въ Везенбергскомъ уѣздѣ.

Закрылся въ г. Ревелѣ дрожжевой заводъ, который не-могъ конкурировать съ другими заводами такого рода въ Имперіи.

По суммѣ производства первое мѣсто занимаютъ по прежнему заводы — винокуренные, спирто-очистительные, пиво-и медоваренные; затѣмъ слѣдуютъ: бумагопрядильная мануфактура, производство суконъ и т. д.

Винокурение чрезвычайно развито въ Эстляндской губерніи; въ ней числится 164 винокуренныхъ завода съ производствомъ въ 23.527.903 р. и 1,146 рабочими; кромѣ того 7 спирто-очиститель-

ныхъ и водочныхъ заводовъ, на которыхъ очищается спирта на 4.213.120 р. въ годъ. На 30-ти пиво и медо-варенныхъ заводахъ выдѣлывается продуктовъ на 262.205 р.

Второе мѣсто по производству занимаетъ бумагопрядильная и ткацкая мануфактура, вся сосредоточивающаяся въ одной громадной фабрикѣ въ Кренгольмѣ близъ г. Нарвы. На этой первоклассной по размѣру своего производства фабрикѣ работою занято 4,559 человекъ; сумма производства въ отчетномъ году простиралась до 13.268.820 руб.

Третье мѣсто занимаетъ суконное производство фабрики товарищества «К. и Э. Унгернъ-Штернбергъ», на островѣ Даго, которая образуетъ въ имѣніи графа Унгернъ-Штернберга «Кертель» цѣлый фабричный поселокъ; постоянныхъ рабочихъ на ней взрослыхъ 325 мужчинъ и 225 женщинъ; малолѣтнихъ, недостигшихъ 15-ти лѣтъ, — мальчиковъ 30 и дѣвочекъ 20.

Рабочіе въ матеріальномъ отношеніи хорошо обеспечены, имѣютъ собственные домики со всѣми хозяйственными принадлежностями и получаютъ задѣльную плату среднимъ числомъ отъ 25—40 руб. въ мѣсяць.

При фабрикѣ находятся три школы, двѣ кассы для больныхъ рабочихъ и хорошо устроенный лазаретъ.

Фабрика субсидируетъ, по договору съ Правительствомъ, Таможенное Управленіе, учрежденное исключительно для очистки пошлиною привозимыхъ для нея морскимъ путемъ изъ за границы сырыхъ матеріаловъ и красокъ.

Фабрика содержит также почту и телеграфъ, при чемъ подводный кабель соединяетъ островъ Даго съ материкомъ черезъ о-въ Эзель.

На фабрикахъ ежегодно выдѣлывается до 6,000 кусковъ сукна (18,000 аршинъ); сумма производства въ отчетномъ году простиралась до 791.500 руб.

Рынками сбыта произведеній главнымъ образомъ служатъ: С.-Петербургъ, Москва, Варшава и Тифлисъ.

По городамъ и уѣздамъ фабричная и заводская промышленность распредѣлялась въ отчетномъ году слѣдующимъ образомъ:

	Число фабрикъ и заводовъ.	Сумма производства въ рубляхъ.	Число рабочихъ.
Въ г. Ревелѣ	38	5449272	1054
» Везенбергѣ	3	27370	16
» Вейсенштейнѣ	2	101250	22
» Гапсалѣ	1	2500	3
» Ревельскомъ уѣздѣ	64	7881147	573
» Везенбергскомъ »	85	22256349	5903
» Вейсенштейнск. »	40	5633393	278
» Рапсальскомъ »	31	2428049	864
Всего въ губерніи	264	43779330	8713

Торговля.

Въ отчетномъ году документовъ на право торговли и промысловъ выдано было всего 4,973, больше чѣмъ въ прошломъ году на 104; въ томъ числѣ годовыхъ свидѣтельствъ было выдано 4,623 и полугодовыхъ 350, пошлинъ за документы поступило

всего 136,153 р. 78 к. Документы эти раздѣлялись по разнымъ статьямъ слѣдующимъ образомъ :

Наименованіе свидѣтельствъ и билетовъ.	Выдано свидѣтельствъ.		На сумму.	
	Годовыхъ.	Полу- годовыхъ.	Руб.	Коп.
I. Свидѣтельства.				
1-й гильдіи, повсемѣстно	29	—	22116	25
2-й гильдіи въ мѣстн. : 2 класса	245	11	27241	93
— » » » 4 »	285	15	18646	95
На мелочи. торгъ, въ мѣстн. : 2 кл.	445	30	12831	70
» » » » 4 »	663	44	11501	25
» развозный торгъ	52	14	1132	80
» разносный »	89	17	702	—
Приказчицы : 1-го класса	251	21	10067	75
» 2-го »	935	93	6477	90
Паспортн. куп. семействъ : 1 гильдіи	8	1	127	50
» » » 2 »	51	3	315	—
II. Билеты :				
1-й гильдіи, въ мѣстн. : 2 класса .	49	—	2425	50
— » » » 4 » .	5	—	137	50
2-й гильдіи въ мѣстн. : 2 класса .	318	11	8896	25
— » » » 4 » .	395	28	6748	50
На мелочи. торгъ, въ мѣстн. : 2 класса	196	18	1872	—
» » » » 4 »	59	8	290	—
III. Промысловыя свидѣтель- ства :				
Въ мѣстн. 2 класса : 1 разряда . .	20	2	583	20
» » — » 2 » . .	38	4	807	30
» » — » 3 » . .	182	16	1921	50
Въ мѣстн. 4 класса : 1 разряда . .	7	1	128	—
» » — » 2 » . .	32	2	370	50
» » — » 3 » . .	138	11	812	50
Безплатныя свидѣтельства на ме- лочной торгъ	131	—	—	—
Всего . .	4623	350	136153	78

Въ г. Ревелѣ общее число торговыхъ и промышленныхъ предпріятій и заведеній, фабрикъ, заводовъ, платящихъ торговыя пошлины и сборы и неплатящихъ таковыхъ, а также отдѣльнаго личнаго промысла въ отчетномъ 1889 году достигло до 1,535 предпріятій, которыя распредѣлялись по разрядамъ слѣдующимъ образомъ:

1) Купеческія предпріятія 1-й гильдіи . . .	44
2) » » 2-й » . . .	454
3) Предпріятія, торгующія по мелочнымъ торговымъ документамъ, промыслы, торговли, соединенныя съ промыслами и др. . .	853
4) Предпріятій льготныхъ и освобожденных отъ пошлинъ	184
Итого . . .	1535

Въ Балтійскомъ-портѣ общее число торговыхъ и промышленныхъ предпріятій и разнаго рода личныхъ промысловъ — 49.

Въ Ревельскомъ же уѣздѣ (исключая г. Ревель и Балтійскій-Портъ) всего 276 торговыхъ и промышленныхъ предпріятій.

Въ Везенбергскомъ уѣздѣ считается всего 222 торговыхъ заведеній, въ томъ числѣ 69 винокуренныхъ заводовъ.

Въ Вейсенштейнскомъ уѣздѣ — торговыхъ заведеній — 114.

Въ Гапсальскомъ — торговель разнаго рода всего — 213.

Такимъ образомъ въ губерніи считается всего 2,256 торговыхъ предпріятій.

Заведенія же, вырабатывающія и сбывающія продукты торговли, обложенные акцизомъ, распредѣлялись слѣдующимъ образомъ:

I.	а)	Дѣйствующихъ винокуренныхъ заводовъ	164
	б)	Пивоваренныхъ	25
	в)	Медоваренныхъ	22
	г)	Водочныхъ и очистительныхъ	8
	д)	Очистительныхъ отдѣленій при винокурен- ныхъ заводахъ	3
	е)	Спичечныхъ фабрикъ	1
II.	а)	Оптовыхъ складовъ для вина	9
	б)	» » » пива	24
	в)	Ренсковыхъ погребовъ	106
	г)	Погребовъ, торгующихъ русскими ви- нами	13
	д)	Трактирныхъ заведеній	92
	е)	Портерныхъ и пивныхъ лавокъ	164
	ж)	Питейныхъ домовъ, шинковъ и кор- чемъ	441
	з)	Буфетовъ	43
	и)	Временныхъ выставокъ	2
	к)	Разнаго рода патентовъ на табачную торговлю	737

На винокуренныхъ заводахъ выкурено всего 226.229.825‰ спирта; изъ этого числа приходится:

На Ревельскій уѣздъ	77,503,422‰
» Везенберг. »	79,889,469‰
» Вейсеншт. »	53,399,216‰
» Гапсальскій »	15,437,718‰
» Водочныхъ и спиртоочист. заводахъ выработано	46,620,245‰

Потреблено спирта :

а) На мѣстное потребленіе	11,843,730,4 ⁰ / ₀
б) Вывезено за границу	102,337,997 ⁰ / ₀
в) Вывезено въ другія губерніи	119,067,556,9 ⁰ / ₀
г) На усушку и путевую трату :	
1) На усушку	3,394,628,6 ⁰ / ₀
2) » трату при очисткѣ	727,767 ⁰ / ₀
3) » путевую трату	335,183 ⁰ / ₀

Оживленію внутренней торговли много способствуют ярмарки. Въ отчетномъ году вновь открыта ярмарка въ имѣніи Ладигферъ, Везенбергскаго уѣзда, назначенная на 9 и 10 Марта и 9 и 10 Октября, а ярмарка въ им. Кебласъ, Гапсальскаго уѣзда, переведена съ 26 и 27 Января на 3 и 4 Февраля. Остальныя ярмарки распредѣляются по уѣздамъ слѣдующимъ образомъ :

Въ Ревельскомъ уѣздѣ :

Въ г. Ревелѣ съ 20 Іюня по 1 Іюля и съ 26 по 28 Сентября.

Въ имѣніи Фегфейеръ 20—21 Февраля.

» » Кегель 8—10 Марта и 29 Сентября.

При церкви Раппель 2 Марта и 30 Октября.

Въ имѣніи Анніа, при Содельской корчмѣ 20—21 Апрѣля.

Въ имѣніи Нейенгофъ, при Куйвагеггиской корчмѣ 15 Сентября.

Въ имѣніи Іеглехтъ 8 Октября.

При церкви Нисси 22—23 Октября.

Въ Балтійскомъ портѣ 2—3 Февраля, 21—22 Сентября.

Въ Везенбергскомъ уѣздѣ:

Въ г. Везенбергѣ 27—28 Января; 13, 14 Апрѣля;
15—17 Юня; 28—30 Сентября.

Въ мѣстечкѣ Левве 18—19 Февраля, 4—5 Октября.

Въ имѣніи Куллина 9—10 Марта, 20 Октября.

Въ имѣніи Пальмсъ при Виткаской корчмѣ
9—10 Апрѣля, 20—23 Юля, 22—24 Сентября.

Въ Вейсенштейнскомъ уѣздѣ:

Въ г. Вейсенштейнѣ 6—7 Февраля, 15 Марта,
20—21 Юня, 10—11 Сентября, 10—11 Ноября и
10—11 Декабря.

Въ Гапсальскомъ уѣздѣ:

Въ г. Гапсалѣ 10—11 Января, 14—15 Сентября.

Въ имѣніи Розенталь 7—8 Января.

» » Лоде 17—18 Января и 4—5 Октября.

» » Кебласъ 26—27 Января, 29 Сентября
и 1 Октября.

Въ мѣстечкѣ Леалѣ 16—18 Февраля, 4—
5 Октября.

Въ деревни Гельтерма (о. Даго) 19—20 Сентября.

При церкви С. Михаэлисъ 29 Сентября.

Въ имѣніи Фикель 15—16 Ноября.

Въ имѣніи Мерьяма 13 Декабря.

Что касается внѣшней торговли, то она сосре-
доточивается преимущественно въ 2-хъ пунктахъ:
въ г. Ревелѣ и въ Балтійскомъ-Портѣ.

Прибыло всего въ Ревельскій и Балтійскій
порты — 1,083 судна, въ томъ числѣ изъ за гра-
ницы 476 и изъ російскихъ портовъ 607.

Высшей напряженности торговля г. Ревеля достигаетъ зимою, когда Петербургскій рейдъ дѣлается недоступнымъ судамъ; именно въ Ноябрь, Декабрь и Январь отпускная торговля достигаетъ максимумъ, затѣмъ, начиная съ Февраля, она понижается до Августа (минимумъ), послѣ чего опять повышается.

По свѣдѣніямъ Главной Ревельской Складочной Таможни движеніе торговли выразилось слѣдующемъ :

І. Привозъ.

Моремъ.

По заграничному плаванію.

Первый корабль прибылъ 2 Января 1889 года.	
Послѣдній » » 31 Декабря 1889 »	
Всего прибыло кораблей изъ за границы . . .	476
Вмѣстимостью 138,825 ластовъ.	

Въ томъ числѣ :

Паровыхъ	445
Вмѣстимостью 135,826 ластовъ.	
Парусныхъ	31
Вмѣстимостью 2,999 ластовъ.	
Изъ всего числа кораблей прибыло съ грузомъ	328
Съ балластомъ	148
Подано шкиперскихъ показаній	533
Представлено коносаментовъ	13,716
» манифестовъ	1

По каботажному плаванію.

Изъ Финляндскихъ портовъ	311
» другихъ Россійскихъ портовъ Балтійскаго моря	296
» прибрежныхъ мѣстъ	855

Транзитомъ.

Прибыло вагоновъ	31	} въ нихъ мѣстъ	319
» платформъ	—		
» корзинъ	40		
Предст. док. на транз. товары : загл. листовъ			70
» » » » » накл. »			126
Получено почтовыхъ посылокъ			700
и на нихъ декларацій			614

Очищено товаровъ.				
Наименованіе главнѣйшихъ товаровъ.	Количество.		Цѣнность.	
	Пуды.	Фун.	Рубли.	Коп.
Бумаги хлопчатой сырца	3179363	10	31793630	—
» » всякой пря- денной	13426	12	757221	—
Шерсти непряденной	27091	33	461299	—
» пряденной всякой	10564	26	733601	—
Кофе	20717	12	331479	—
Табакъ листового	27	—	540	—
Мануфактурныхъ издѣлій	5240	1	275303	—
Масла деревяннаго и другихъ	17231	24	155282	—
Соли	8691	—	4345	—
Сельдей соленыхъ	435039	16	870079	—
Винъ виноградныхъ въ боч- кахъ	8407	4	168137	—
Вина шампанскаго въ бутыл- кахъ	7914	—	31656	—
Крѣпкихъ напитковъ	554	17	22178	—
Стальныхъ и желѣзныхъ из- дѣлій	68105	14	683779	—
Петролеума	—	—	—	—
Каменнаго угля	3986329	—	597949	—
Рельсовъ стальныхъ и желѣз- ныхъ	145	—	578	—

Очищено товаровъ.				
Наименованіе главнѣйшихъ товаровъ.	Количество.		Цѣнность.	
	Пуды.	Фун.	Рубли.	Коп.
Желѣза и стали	245461	22	870552	—
Чугуна	69683	28	69684	—
Машинъ и аппаратовъ всякихъ	211390	25	2124375	—
Суперфосфатовъ	172355	—	103413	—
Дерева пробочнаго	1522	29	9138	—
Произведеній печати	4437	38	238353	—
Прочихъ товаровъ по цѣнѣ . .	—	—	5370782	—
Всего кромѣ транзита на сумму			45683353	руб.
Привезено товаровъ изъ Финляндіи на сумму . .			744093	>
Привезено каботажемъ изъ другихъ Россійскихъ портовъ			3031134	пуд.
Привезено соли изъ Россійскихъ и Черноморскихъ портовъ			1640243	>
Прочихъ товаровъ изъ тѣхъ-же портовъ на сумму			4147	руб.

II. Отпускъ.

Моремъ.

По заграничному плаванію.

Первый корабль отбылъ 1 Января 1889 года.
 Послѣдній » » 31 Декабря 1889 »
 Всего отбыло кораблей 493
 Вместимостью 143,457 ластовъ.

Въ томъ числѣ:

Паровыхъ 456
 Вместимостью 140,099 ластовъ.
 Парусныхъ 37
 Вместимостью 3358 ластовъ.

Изъ всего числа кораблей отбыло съ грузомъ	342
Съ балластомъ	151
Подано заявленій на отпускные товары . .	1,448

По каботажному плаванію.

Въ Финляндскіе порты	276
Въ другіе Россійскіе порты Балтійскаго моря	337
Въ прибрежныя мѣста	840

Транзитомъ.

Отправлено моремъ въ Гельсингфорсъ — мѣсть.

Сухопутно.

Отправлено вагоновъ	587	} въ нихъ 38,483 мѣсть.
» платформъ	19	
» корзинъ	29	

Отправлено на складку въ другія

Таможни 2,030 мѣсть.

Поступило пошлинъ 46,886 руб. 85 коп.

Отпускъ товаровъ.				
Наименованіе главнѣйшихъ товаровъ.	Количество.		Цѣнность.	
	Пуды.	Фун.	Рубли.	Коп.
Льна	985160	—	4263055	—
Пеньки	63176	—	203194	—
Табаку листового	—	—	—	—
Масла льнянаго и коноплянаго	—	—	—	—
Кожъ сырыхъ	7569	—	110960	—
Сѣмени льнянаго	1279511	—	1487158	—
» коноплянаго	—	—	—	—

Отпускъ товаровъ.				
Наименованіе главнѣйшихъ товаровъ.	Количество.		Цѣнность.	
	Пуды.	Фун.	Рубли.	Коп.
Гороху	210653	—	190579	—
Ржи	1028236	—	728120	—
Ячменя	1017500	—	795249	—
Пшеницы	1412652	—	1414836	—
Овса	8425360	—	5677319	—
Лѣсныхъ товаровъ на	—	—	116950	—
Тряпья	—	—	—	—
Костей	3267	10	979	—
Спирта градусовъ	120667160	—	1810006	—
Водокъ	62	—	700	—
Нефти сырой и смазочныхъ маслъ изъ нея	123950	—	129837	—
Прочихъ товаровъ на сумму	—	—	1802847	—
Всего вывезено на сумму			18731789	руб.
Вывезено товаровъ въ Финляндію на сумму			109001	»
Вывезено каботажемъ въ другіе Россійскіе порты			1080110	пуд.

III. Таможенные сборы.

Поступило.

а) Въ золотой валютѣ:

Пошлинъ съ привозныхъ товаровъ	3.957.102 р. 2 к.
Пошлинъ съ отпускныхъ товаровъ	326 » 74 »
Поступило пошлинъ за Ревельскую Таможню въ другія кассы	1.054.413 » 90 »

Обезпечено залогами	36.170 » — »
По другимъ случаямъ	2.055 » 57 »
Итого	5.050.088 р. 23 к.
Сверхъ того поступило въ Ревель- скую Таможню за Кундскую Таможенную Заставу	
	1 096 » 22 »
Всего	5.051.184 р. 45 к.

Б) Въ кредитныхъ билетахъ:

Пошлинъ въ кредитныхъ рубляхъ	2.494 р. 37 к.
Аксиденціи и штрафныхъ	3.839 » 39 »
Ластовыхъ сборовъ	8.910 » 31 »
Складочнаго сбора	15.522 » 53 »
Прочихъ доходовъ	5.253 » 99 »
Итого	36.020 р. 59 »

А всего	{	золотомъ	5.051.184 р. 45 к.
		кредитными	36.020 » 59 »

Противъ 1888 г.	{	золот. болѣе на	852.445 » 23 »
		кредитн. менѣе на	4.984 » 14 »

Поступленіе въ золотой валютѣ, по переложеніи на кредитные билеты, принимая одинъ рубль металлическій за 1 р. 70 к. кредитными, составитъ	Кредитныхъ. 8.587.013 р. 59 »
---	----------------------------------

Всѣхъ расходовъ по Ревельской Таможнѣ въ 1889 году про- изведено	105.302 » 60 »
--	----------------

Что касается другихъ портовъ, то въ Гапсальскій портъ въ навигацію 1889 г. прибыло изъ за границы 2 корабля, изъ нихъ одинъ съ грузомъ и одинъ съ балластомъ.

По каботажному судоходству прибыло изъ Россійскихъ и Финляндскихъ портовъ 767 и отошло 765 судовъ.

Привезено къ Гапсальскому порту въ 1889 г. каменнаго угля 19,910 пудовъ, на сумму 2.700 руб. и отпущено за границу рыбы свѣжей на 200 руб. Пошлины поступило съ привозныхъ товаровъ 356 руб. 90 коп.

Въ Даго-Кертельскій портъ вошло 11 судовъ, въ томъ числѣ 8 съ товаромъ и 3 съ балластомъ; изъ нихъ 7 російскихъ и 4 норвежскихъ. Привезено было на означенныхъ судахъ товаровъ на сумму 52.195 руб. Поступило за эти товары пошлинъ 4.489 руб. 48 коп. Главнѣйшіе предметы привоза составляли:

	На сумму.
Каменный уголь	27.150 р.
Боксъ	345 »
Чугунъ въ штыкахъ	325 »
Деревья красильныя	2.000 »
» » тертыя	1.200 »
Индиго	10.200 »
Винный камень	1.200 »
Чугунныя отливки и издѣлія	212 »
Желѣзные и стальные паровые котлы	5.000 »
Картонъ и папка въ листахъ	1.800 »

Вывезено было товаровъ на сумму 26.703 руб. Въ числѣ вывезенныхъ товаровъ главнѣйшій предметъ экспорта составлялъ хлѣбный спиртъ (1,772,199%) на сумму 26.583 руб.

По каботажному судоходству прибыло 50 и отошло 56 російскихъ судовъ. Въ числѣ товаровъ, привезенныхъ каботажемъ, главнѣйшіе предметы составляли :

По привозу:	Пуды.
Рожь	4,814
Мука пшеничная	1,648
» ржаная	1,109
Соль поваренная	2,245
Лѣсъ строительный	12,143
Кирпичъ	1,022
Чугунныя, желѣзныя и стальные издѣлія	1,015
Шерсть	11,372
По отвозу:	
Дрова	3,600
Суконный товаръ	4,240
Шерсть и очески	1,599
Бочарныя и столярныя издѣлія	1,185

Въ портъ Кунда — въ отчетномъ году вошло 5 судовъ съ заграничнымъ товаромъ; привезено товаровъ на сумму 17.200 руб., въ томъ числѣ каменнаго угля на 12.300 руб., кокса на 4.500 руб. и огнеупорной глины на 400 руб.

За привезенные товары поступило пошлинь въ золотой валютѣ 1.096 руб. 22 коп.

Вывоза товаровъ за границу не было; внутренняго плаванія вошло 97 судовъ.

Наконецъ въ Вердерскій портъ прибыло изъ заграницы 4 судна.

Вывезено за границу ржи 38,070 пуд. на сумму 25.887 руб., ячменя 22,920 пуд. на — 16.044 руб., овса 3,660 пуд. на — 2.196 руб. и рыбы живой 78 пуд. на — 172 руб.

Вывезено въ Финляндію ржи 1890 пуд. на — 1.320 руб., ячменя 28,328 пуд. на — 24.060 руб.

Взыскано разныхъ корабельныхъ пошлинъ — 227 руб. 20 коп.

Привоза товаровъ изъ за границы не было.

Подвозъ товаровъ, отправляемыхъ за границу, къ Ревелю и Балтійскому-Порту и отвозъ привезенныхъ изъ за границы, производится по Балтійской желѣзной дорогѣ.

По свѣдѣніямъ, доставленнымъ Правленіемъ Общества этой дороги, перевезено за отчетный годъ товара большой скорости:

товара . .	446.965 пуд.	на сумму	40.637 р.	82 к.
животныхъ	8.264 штука	»	9.340 »	48 »

Малой скорости:

товара	45.133.476 пуд.	на сумму	2.109.249 р.	18 к.
животн.	30.911 шт.	»	65.488 »	54 »

Общая сумма дохода дороги по всѣмъ статьямъ равна . . . 4.405.596 р. 02 к.

з) ДВИЖЕНИЕ НАСЕЛЕНИЯ.

(Приложение — ведомость № 3).

Въ 1889 году въ Эстляндской губернии *родилось* (не считая мертворожденных):

6,013 муж. п. и 5,895 жен. п., всего 11,908 ч.

Въ томъ числѣ законнорожденныхъ 5,801 человекъ мужск. п. и 5,632 женск. п., всего 11,433 и *незаконнорожденныхъ* 212 мужск. п. и 263 женск. п., всего 475. *Двойней* было 152 мужск. п. и 164 женск. п., всего 316, *тройней* 5 мужск. и 4 женск. п., всего 9.

Мертворожденныхъ было 231 мужск. п. и 171 женск. п., всего 402.

Между родившимися было:

	Мужск. п.	Женск. п.	Всего.
Православныхъ	379	401	780
Лютеранъ	5,612	5,482	11,095
Католиковъ	13	8	21
Евреевъ	9	4	13
Всѣхъ вѣроиспов.	6,013	5,895	11,908

По городамъ и уѣздамъ число родившихся распределяется такимъ образомъ:

а) Въ г. Ревель.

	Мужск. п.	Женск. п.	Всего.
Православныхъ	116	116	232
Лютеранъ	707	630	1,346
Католиковъ	13	8	21
Евреевъ	5	2	7
Всего	841	765	1,606

б) *Въ г. Везенбергъ.*

	Мужск. п.	Женск. п.	Всего.
Православныхъ	15	16	31
Лютеранъ	63	45	108
Евреевъ	4	2	6
Всего	82	63	145

в) *Въ г. Вейсенштейнъ.*

	Мужск. п.	Женск. п.	Всего.
Православныхъ	7	4	11
Лютеранъ	18	23	41
Всего	25	27	52

г) *Въ г. Гапсаль.*

	Мужск. п.	Женск. п.	Всего.
Православныхъ	5	8	13
Лютеранъ	22	23	45
Всего	27	31	58

д) *Въ г. Балтійскомъ-Портъ.*

	Мужск. п.	Женск. п.	Всего.
Православныхъ	3	4	7
Лютеранъ	10	22	32
Всего	13	26	39

е) *Въ Ревельскомъ уездъ.*

	Мужск. п.	Женск. п.	Всего.
Православныхъ	47	39	86
Лютеранъ	1,246	1,353	2,599
Всего	1,293	1,392	2,685

ж) *Въ Везенбергскомъ уездъ.*

	Мужск. п.	Женск. п.	Всего.
Православныхъ	59	57	116
Лютеранъ	1,771	1,778	3,549
Всего	1,830	1,835	3,665

з) Въ Вейсенштейнскомъ уездѣ.

	Мужск. п.	Женск. п.	Всего.
Лютеранъ	767	713	1,480

и) Въ Гансальскомъ уездѣ.

	Мужск. п.	Женск. п.	Всего.
Православныхъ	127	157	284
Лютеранъ	1,008	896	1,904
Всего	1,135	1,053	2,188

Въ 1889 году умерло 4,291 чел. мужск. п. и 4,125 чел. женск. п., всего 8,416.

Между умершими было :

	Мужск. п.	Женск. п.	Всего.
Православныхъ	290	232	522
Лютеранъ	3,978	3,884	7,862
Католиковъ	16	7	23
Евреевъ	7	2	9
Всего	4,191	4,125	8,416

По отдѣльнымъ городамъ и уѣздамъ число умершихъ распредѣляется такимъ образомъ :

а) Въ г. Ревель.

	Мужск. п.	Женск. п.	Всего.
Православныхъ	95	76	171
Лютеранъ	528	489	1,017
Католиковъ	16	7	23
Евреевъ	4	2	6
Всего	643	574	1,217

б) Въ г. Везенбергъ.

	Мужск. п.	Женск. п.	Всего.
Православныхъ	14	5	19
Лютеранъ	50	48	98
Евреевъ	3	—	3
Всего	67	53	120

в) *Въ г. Вейсенштейнъ.*

	Мужск. п.	Женск. п.	Всего.
Православныхъ	5	6	11
Лютеранъ	26	30	56
Всего	31	36	67

г) *Въ г. Гансаль.*

	Мужск. п.	Женск. п.	Всего.
Православныхъ	10	3	13
Лютеранскихъ	26	23	49
Всего	36	26	62

д) *Въ г. Балтійскомъ-Портъ.*

	Мужск. п.	Женск. п.	Всего.
Православныхъ	3	—	3
Лютеранъ	7	6	13
Всего	10	6	16

е) *Въ Ревельскомъ уездъ.*

	Мужск. п.	Женск. п.	Всего.
Православныхъ	32	20	52
Лютеранъ	932	936	1,868
Всего	964	956	1,920

ж) *Въ Везенбергскомъ уездъ.*

	Мужск. п.	Женск. п.	Всего.
Православныхъ	50	37	87
Лютеранъ	1,124	1,105	2,229
Всего	1,174	1,142	2,316

з) *Въ Вейсенштейнскомъ уездъ.*

	Мужск. п.	Женск. п.	Всего.
Лютеранъ	569	529	1,098

и) *Въ Гансальскомъ уездъ.*

	Мужск. п.	Женск. п.	Всего.
Православныхъ	81	85	166
Лютеранъ	716	718	1,444
Всего	797	803	1,610

Въ 1889 году въ Эстляндской губерніи заключено браковъ 2,813.

Въ числѣ ихъ было :

1) Православныхъ съ православными	162
2) Между лицами прав. и лютер. вѣроиспов.	57
3) » » правосл. и катол. »	3
4) » » лютеранскаго »	2,581
5) » » лютер. и катол. »	7
6) » » римско-католич. »	2
7) » » іудейскаго закона	1
В с е г о	2,813

Браковъ было :

Между холостыми и дѣвцами	2,304
» » » вдовами	98
» » » разведенными	6
» вдовцами » дѣвцами	349
» разведен. » »	2
» вдовцами » »	54
В с е г о	2,813

По возрасту вступившихъ въ бракъ было :

	Мужск. п.	Женск. п.	Всего.
моложе 20 лѣтъ	49	400	449
21—25 »	889	1,370	2,259
26—30 »	1,033	659	1,692
31—35 »	404	225	629
36—40 »	164	72	236
41—45 »	70	50	120
46—50 »	85	25	110
51 и свыше	119	12	131
В с е г о	2,813	2,813	5,626

По свѣдѣніямъ Статистическаго Комитета, жителей въ Эстляндской губерніи къ 1 Января 1890 г. было 400.084 человекъ.

Распределеніе народонаселенія въ губерніи по городамъ и уѣздамъ можно видѣть изъ слѣдующихъ таблицъ:

Въ городахъ:

ГОРОДА.	Мужск. п.	Женск. п.	Всего.
Въ Ревелѣ	26883	25225	52108
» Балтійскомъ Портѣ	512	473	985
» Везенбергѣ	1853	1866	3719
» Вейсенштейнѣ	950	1089	2039
» Гапсалѣ	1349	1516	2865
Итого въ городахъ	31547	30169	61716

Въ уѣздахъ:

У ъ З Д Ы.	Мужск. п.	Женск. п.	Всего.
Ревельскій	44672	47614	92286
Везенбергскій	56624	58297	114921
Вейсенштейнскій	24981	26051	51032
Гапсальскій	38677	41452	80129
Итого въ уѣздахъ	164954	173414	338368

Мужск. пол.

Женск. пол.

Всего въ губерніи 196.501 чел. и 203.583 чел.

Выселилось изъ Эстляндской губерніи въ другія губерніи 92 семейства — всего 118 душъ.

Въ какую губернію.	Число семействъ.	Число душъ мужск. пол.	Число душъ женск. пол.
Въ Лифляндскую губернію .	11	11	1
» Курляндскую » .	1	1	—
» Псковскую » .	3	3	1
» С.-Петербургскую » .	49	46	23
» Новгородскую » .	2	3	1
» Тверскую » .	9	9	—
» Московскую » .	1	1	—
» Нижегородскую » .	1	1	—
» Казанскую » .	1	1	—
» Уфимскую » .	1	1	—
» Симбирскую » .	6	5	1
» Харьковскую » .	1	2	—
» Таврическую » .	1	1	1
» Ставропольскую » .	4	4	—
» Барскую область . . .	1	1	—
Итого .	92	90	28

II. Подати и повинности.

а) Ркладные сборы.

Въ отчетномъ 1889 г. поступленіе окладныхъ сборовъ по Эстляндской Губерніи выразилось въ слѣдующемъ :

Слѣдовало вступить :

Оклада	97.761 р. 12 к.
Недоимокъ	14.561 » 39 »
	<hr/>
	112.322 р. 51 к.

Вновь причислено :

Оклада	300 р. — к.
Недоимокъ	606 » 81 »
	<hr/>
	906 р. 81 к.

Исключено :

Оклада	722 р. 78 к.
Недоимокъ	15 » 44 »
	<hr/>
	738 р. 22 к.

Въ теченіи года взыскано :

Оклада	87.519 р. 28 к.
Недоимокъ	12.536 » 14 »
	<hr/>
	100.055 р. 42 к.

Осталось къ 1 Января 1890 г. въ недоимкѣ:

Оклада	9.819 р. 06 к.
Недоимокъ	2.616 » 62 »
	<hr/>
	12.435 р. 68 р.

По взысканіямъ Министерства Государственныхъ Имуществъ и Министерства Финансовъ сверхъ сего надлежало къ поступленію:

Оклада	52 р. 62 к.
Недоимокъ	648 » 55 »
	<hr/>
	701 р. 17 к.

Вновь причислено:

Оклада	— р. — к.
Недоимокъ	15 » 12 »
	<hr/>
	15 р. 12 к.

Исключено:

Оклада	2 р. 69 к.
Недоимокъ	— » — »
	<hr/>
	2 р. 69 к.

Взыскано недоимокъ и оклада:

Оклада	8 р. 40 к.
Недоимокъ	3 » 60 »
	<hr/>
	12 р. 00 к.

Осталось къ 1 Января 1890 г. въ недоимкѣ:

Оклада	41 р. 53 к.
Недоимокъ	660 » 07 »
	<hr/>
	701 р. 60 к.

За причисленіями и исключеніями подлежало въ 1889 г. къ поступленію оклада всего на сумму 97.338 р. 34 к.

Сборы эти въ суммѣ 97338 р. 34 к. составлялись изъ :

I) Государственного поземельнаго налога съ земель, принадлежащихъ частнымъ землевладѣльцамъ, крестьянамъ и городамъ :

всего по Ревельскому уѣзду	11161 р. 26 к.
» Везенбергск. »	13775 » 68 »
» Вейсенштейн. »	8046 » 32 »
» Гапсальскому »	9203 » 72 »
	<hr/>
	42186 р. 98 к.

II) Налога, съ недвижимыхъ имуществъ въ городахъ посадахъ и мѣстечкахъ :

По г. Ревелю	43492 р. — к.
» » Балтійскому-Порту	602 » — »
» » Везенбергу	2440 » — »
» » Вейсенштейну	1190 » — »
» » Гапсалию	2251 » 05 »
	<hr/>
	49975 р. 05 к.

III) Выкупныхъ платежей бывшихъ государственныхъ крестьянъ

По Ревельскому уѣзду	147 р. — к.
» Везенбергск. »	870 » 90 »
» Гапсальскому »	4159 » 22 »
	<hr/>
	5176 р. 31 к.

Недоимки распредѣляются слѣдующимъ образомъ :

По г. Ревелю	2522 р. 24 к.
» » Балтійскому-Порту	202 » — »

» Ревельскому уѣзду	1730 р. 72 к.
» г. Везенбергу	146 » 48 »
» Везенбергскому уѣзду	3702 » 29 »
» Вейсенштейнск. »	352 » 66 »
» Гапсальскому »	4480 » 89 »
	13137 р. 28 к.

Сравнительно съ прошлымъ годомъ недоимка увеличилась:

По Ревельскому уѣзду на	81 р. 98 к.
» г. Везенбергу на	146 » 48 »
» Вейсенштейнскому уѣзду на	88 » 53 »

и уменьшилась:

По г. Ревелю на	100 р. 48 к.
» » Балтійскому-Порту	395 » — »
» Везенбергскому уѣзду	355 » 91 »
» Гапсальскому »	1538 » 26 »

Значительно улучшилось положеніе Гапсальскаго уѣзда: недоимка, достигавшая въ 1886 г. 71% общей суммы недоимокъ по всей губерніи, въ 1887 г. 60, 6%, въ 1888 г. она уменьшилась до 39, 4%, а въ настоящемъ 1889 г. — 34, 1%.

Б) ГОРОДСКІЕ ДОХОДЫ И РАСХОДЫ.

Въ теченіе отчетнаго 1889 г. по всѣмъ городамъ Эстляндской губерніи доходовъ поступило 394,916 руб. 86 коп., расходы же достигли до

390.476 руб. 35 коп. т. е. на 4.440 руб. 51 коп. меньше прихода.

Смѣтные бюджеты были исчислены слѣдующимъ образомъ :

	Смѣтный доходъ.		Смѣтный расходъ.	
	Рубли.	Коп.	Рубли.	Коп.
Ревель	338534	82	338534	82
Балтійскій-Портъ	7931	—	7931	—
Везенбергъ	16754	47	16754	47
Вейсенштейнъ	11718	—	12222	02
Гапсаль	13209	04	13057	82

Дѣйствительные же доходы городовъ въ суммѣ 394.916 руб. 86 коп. и дѣйствительные расходы — 390.476 руб. 35 коп. распредѣляются въ слѣдующихъ цифрахъ :

	Доходъ.		Расходъ.		Къ 1-му Января 1890 г.	
	Рубли.	Коп.	Рубли.	Коп.	Рубли.	Коп.
Ревель	338145	36	338497	71	— 352	35
Балтійскій-Портъ	13521	44	9155	76	+ 4365	68
Везенбергъ	17152	92	17152	92	—	—
Вейсенштейнъ	12721	34	11346	89	+ 774	45
Гапсаль	13375	80	13723	07	— 347	27
Итого	394916	86	390476	35	+ 4440	51

Состояніе бюджета сравнительно съ прошлымъ годомъ значительно улучшилось въ г. Вейсенштейнѣ и г. Гапсалѣ.

	1888 г.		1889 г.	
	Рубли.	Коп.	Рубли.	Коп.
Ревель	+ 716	21	— 352	35
Балтійскій-Портъ	+ 4481	67	+ 4365	68
Везенбергъ	—	—	—	—
Вейсенштейнъ	— 164	30	+ 774	45
Гапсаль	— 1988	61	— 347	27

Распредѣленіе дѣйствительныхъ доходовъ представляется въ слѣдующей таблицѣ:

Доходы обыкновенные.	г. Ревель.		Балтійскій- Портъ.		Везен- бергъ.		Вейсен- штейнъ.		Гапсаль.	
	Руб.	К.	Руб.	К.	Руб.	К.	Руб.	К.	Руб.	К.
1 Съ городскихъ имуществъ и оброчныхъ статей . . .	56333	65	346	65	5752	03	2420	79	2831	91
2) Сборъ съ владѣльцевъ недвижимыхъ имуществъ . .	45972	36	263	71	1916	23	2283	74	3567	62
3) Сборъ съ промышленниковъ . .	31757	32	737	85	5821	12	2583	28	1060	80
4) Налоги косвенные	113799	18	10146	18	376	06	—	—	1752	60
5) Доходы вспомогательные	3962	26	1023	64	—	—	1124	15	735	97
6) Доходы мелочные и случайные . .	5411	28	10	01	81	48	6	89	146	64
Итого . .	257236	05	12528	04	13946	92	8418	85	10095	54
Доходы экстраенные:										
Изъ казны, земскихъ сборовъ, страхового сбора, изъ городскихъ капиталовъ изъ недвижимъ и другихъ источниковъ	80909	31	993	40	3206	—	4302	49	3280	26
А всего .	338145	36	13521	44	17152	92	12721	34	13375	80

Расходы :

Расходы.	г. Ревель.		Балтійскій-Портъ.		Везенбергъ.		Вейсенштейнъ.		Гапсаль.	
	Руб.	К.	Руб.	К.	Руб.	К.	Руб.	К.	Руб.	К.
1) Содержаніе мѣстъ и лицъ городского управленія	123818	02	3939	98	6955	69	3316	83	5194	55
Въ томъ числѣ :										
На содержаніе Полиціи	43353	72	1129	57	4028	66	1008	17	1646	67
На содержаніе пожарной части	988	—	—	—	100	—	100	—	100	—
2) Содержаніе городскихъ имуществъ и наемъ отъ города помѣщій	17832	86	251	04	1301	06	2104	10	856	09
3) На благоустройство города	52251	74	1602	31	744	11	1086	56	987	21
4) Выдача воинскимъ чинамъ квартирныхъ денегъ и другія вздержки по воинской части	38621	07	1315	52	3129	54	841	56	3183	—
5) Содержаніе благотворительныхъ и другихъ общественныхъ заведеній	46269	43	1458	76	4130	01	4125	97	1823	26
6) Уплата долговъ	43350	20	300	—	—	—	—	—	373	—
7) Мелочные и экстраординарные расходы	13183	20	169	55	399	66	121	87	94	72
			(на санитарную часть.)							
Итого	336326	62	9037	16	16660	07	11596	89	12511	90
Расходы единовременные по разнымъ городскимъ надобностямъ	2171	09	118	60	492	85	350	—	1211	17
Итого	338497	71	9155	76	17152	92	11946	89	13723	07

Недоимки, числившіяся по городскимъ сборамъ г. Ревеля, къ 1-му Января 1890 г. достигли до 33,698 руб. 90 коп.; больше, чѣмъ въ прошломъ году, на 1.806 руб 20 коп.; по Балтійскому-Порту

до 1.705 руб. 94 коп., болѣе прошлаго года на 155 руб. 29 коп.; по Везенбергу — 469 руб. 25 коп. (въ прошломъ году не было); по Гапсалию — 2,701 руб. 52 коп., болѣе, чѣмъ въ прошломъ году, на 286 руб. 34 коп., по Вейсенштейну недоимокъ нѣтъ.

Что касается капиталовъ, принадлежащихъ городамъ, то они выразились за отчетный годъ въ слѣдующихъ цифрахъ:

г. Ревель	201.462 р. 10 к.
» Балтійскій-Портъ	9.592 » 60 »
» Везенбергъ	15.099 » 55 »
» Вейсенштейнъ	31.200 » — »
» Гапсаль	9.915 » 01 »

Итого 267.269 р. 26 к.

Только одного г. Ревеля капиталъ увеличился, сравнительно съ прошлымъ годомъ, на 4.109 руб. 40 коп., прочихъ же городовъ капиталы уменьшились и вслѣдствіе этого общая сумма капиталовъ 267.269 руб. 26 коп., меньше прошлогодней на 5.217 руб. 99 коп.

Долгъ г. Ревеля, сравнительно съ прошлымъ отчетнымъ годомъ, уменьшился на 8.451 руб. 33 коп. и въ настоящемъ году достигъ до 648.836 руб. 72 коп. и г. Гапсалия = 3.700 руб., менѣе, чѣмъ въ прошломъ году, на 300 руб.

По городамъ Балтійскому-Порту, Везенбергу и Вейсенштейну долговъ не числилось.

в) АКЦИЗНЫЕ СБОРЫ.

Въ отчетномъ году акцизныхъ сборовъ поступило 2544406 р. 86 к. болѣе прошлаго года на 590365 р. 96¹/₄ к., что объясняется увеличеніемъ на

$\frac{1}{4}$ коп. питейнаго акциза съ 1 Января 1888 г. Акцизные сборы подраздѣлялись слѣдующимъ образомъ.

1) Питейныхъ сборовъ и бандерольнаго сбора съ водочныхъ издѣлій	2.347.676 р. 31 к.
(въ томъ числѣ по зачетнымъ квитанціямъ 639.952 р. 84 $\frac{1}{4}$ к.)	
2) Патентнаго сбора	109.240 » 84 »
3) Бандерольнаго сбора съ зажига- тельныхъ спичекъ	16.380 » — »
4) Табачнаго сбора (за патенты и раскурочныя марки)	10.378 » 50 »
5) Доходы съ пивоваренія	59.402 » 26 »
6) Доходъ съ медоваренія	1.328 » 95 »
<hr/>	
Итого	2.544.406 р. 86 к.

Сверхъ сего штрафовъ, наложенныхъ административными постановленіями:

а) по питейному сбору поступило	2.639 р. 18 к.
б) по табачному сбору	72 » 58 »
в) по нарушеніямъ Устава о спичечномъ сборѣ	37 » — »
<hr/>	
	2.748 р. 76 к.

А всего 2.547.155 р. 62 к.

Акцизные сборы производились въ отчетномъ году съ 223 заведеній, вырабатывающихъ, обложенные акцизомъ продукты и съ 1,531 заведенія, сбывающаго эти продукты. Сравнительно съ прошлымъ годомъ число заведеній перваго рода увеличилось на 18, а 2-го рода уменьшилось на 112.

На 164 винокуренныхъ заводахъ выкурено всего 226,229,825⁰/₀ спирта; изъ этого количества приходится на :

Ревельскій уѣздъ	77,503,422 ⁰ / ₀
Везенбергскій уѣздъ	79,889,469 ⁰ / ₀
Вейсенштейнскій уѣздъ	53,399,216 ⁰ / ₀
Гапсальскій уѣздъ	15,437,718 ⁰ / ₀

На водочныхъ и спирто-очистительныхъ заводахъ выработано 46,620,245⁰/₀.

Потреблено спирта :

На мѣстное потребленіе	11,853,730,4 ⁰ / ₀
Вывезено за границу	102,337,997 ⁰ / ₀
Вывезено въ другія губерніи	119,067,556,9 ⁰ / ₀
На путевую трату и трату при очисткѣ	4,457,578,6 ⁰ / ₀

г) **Отправление земскихъ и натуральныхъ повинностей.**

О порядкѣ отправления земскихъ и натуральныхъ повинностей въ Эстляндской губерніи подробно изложено въ отчетѣ 1888 г. и измѣненій въ отбываніи этихъ повинностей въ отчетномъ году не послѣдовало.

Что касается производившагося въ отчетномъ году призыва по отбыванію воинской повинности, то, какъ и въ прошломъ году, онъ начался въ Гапсальскомъ уѣздѣ 16 Октября, вслѣдствіе того, что въ составъ этого уѣзда входятъ острова Вормсъ и Даго, сообщеніе съ которыми прекращается въ началѣ Ноября.

Въ остальныхъ уѣздахъ призывъ начался 1 Ноября и окончился къ 15 числу того же мѣсяца.

Призыву къ исполненію воинской повинности подлежало всего 2,996 человѣкъ; имѣвшихъ право на льготы по семейному положенію было 1,524 чел. Всего вынутаю жеребья подлежало 2,964.

При осмотрѣ и приѣмѣ освобождено отъ службы въ войскахъ 350 чел.; назначена отсрочка 384 чел.

По разверсткѣ назначено къ поступленію на службу 903 чел.; принято на службу 862 чел.; изъ нихъ способныхъ къ строевой службѣ 884 и нестроевой 18 человѣкъ.

Изъ числа принятыхъ на службу было, православныхъ — 52, лютеранъ — 807, раскольниковъ — 2 и евреевъ — 1.

Принято было жалобъ 103, изъ нихъ признаны уважительными 32.

Расходовъ казны по призыву и приѣму на службу и на содержаніе городскихъ и уѣздныхъ присутствій въ теченіи отчетнаго года простирались по статьѣ 164 устава до 1,654 р. 47 к. и расходы изъ земскихъ сборовъ по 166 и 167 статьямъ устава — 4,265 р. 68 к.

Изъ лицъ, окончившихъ курсъ шести классовъ, на службу ни на правахъ вольноопредѣляющихся, ни по жеребью никто не поступилъ. Въ недоборѣ осталось по Ревельскому призывному участку 40 человѣкъ столь значительный недоборъ по Ревельскому уѣзду (назначено было съ участка 52 чел.) объясняется недостаткомъ лицъ годныхъ къ военной службѣ. Хотя по этому участку и подлежало освидѣтельствованію 230 чаловѣкъ, но къ исключенію изъ этой цифры записанныхъ въ дополнительные

списки В (32), льготныхъ 1-го разряда (62), получившихъ отсрочку на окончаніе образованія (9), освобожденныхъ отъ жеребья по 54 ст. устава (10), забракованныхъ по тѣлеснымъ недостаткамъ (77), получившихъ отсрочку (5) и неявившихся (23), оказалось въ результатѣ 12 человѣкъ годныхъ къ военной службѣ.

По Вейсенштейнскому уѣзду въ недоборѣ остался по II участи одинъ человѣкъ, вслѣдствіе значительнаго числа льготныхъ 1 разряда (94 человека) и неявки къ освидѣтельствуванію 4 человѣкъ. Происшествій во время призыва, неблагопріятно повліявшихъ на ходъ онаго не было, а также злоупотребленій не замѣчено.

III. Общественное благоустройство и благочиніе.

а) Казенныя, общественныя и частныя зданія.

(Приложеніе — вѣдомости).

Въ отчетномъ году въ губерніи числилось жилыхъ домовъ 5,000 и нежилыхъ 5,003 — всего 10,008 зданій; изъ этого числа каменныхъ зданій 1,820, деревянныхъ — 7,575 и зданій изъ камня и дерева 608.

Въ городѣ Ревелѣ числится всего 7,280 зданій, въ г. Гапсалѣ — 947, въ г. Везенбергѣ — 911, г. Вейсенштейнѣ 642 и Балтійскомъ-Портѣ 223.

Казенныхъ зданій въ губерніи числилось 199, церковныхъ — 62; принадлежащихъ различнымъ обществамъ — 684 и частнымъ лицамъ 9,058 зданій.

Строительнымъ Отдѣленіемъ Губернскаго Правленія разрѣшено было къ постройкѣ и перестройкѣ: въ г. Ревелѣ 11 одно-этажныхъ, 4 двухъ-этажныхъ и 3 трехъ-этажныхъ каменныхъ дома; 31

одно-этажныхъ и 10 двухъ-этажныхъ деревянныхъ домовъ.

Въ г. Везенбергѣ — 1 одно-этажный каменный домъ и 5 одно-этажныхъ деревянныхъ домовъ.

Въ г. Гапсалѣ — 2 одно-этажныхъ каменныхъ дома, 5 одно-этажныхъ деревянныхъ домовъ и 1 двухъ-этажный деревянный домъ.

Строительнымъ Отдѣленіемъ также даны разрѣшенія на постройку и перестройку слѣдующимъ зданіямъ.

Разрѣшены къ постройкѣ:

1 каменная православная часовня въ селѣ Сыренцѣ.

3 винокуренныхъ завода, въ имѣніяхъ Зааге, Охто и Катентакъ.

1 заведеніе для изготовленія масляныхъ продуктовъ близъ ст. Тапсъ Балтійской ж. д.

1 паровая мельница въ им. Рая.

6 помѣщеній для паровыхъ котловъ въ имѣніяхъ Убія, Керраферъ и Падисъ и 3 въ г. Ревелѣ.

Кромѣ поименованныхъ зданій отстроены по утвержденному Строительнымъ Отдѣленіемъ плану сгорѣвшій въ имѣніи Курклюль винокуренный заводъ.

Разрѣшены къ перестройкѣ:

1 лютеранская церковь въ Приходѣ Кузаль, часть зданія бывшего кожевеннаго завода Александръ.

рова въ г. Ревелѣ, подѣ помѣщеніе для приготовленія разнаго рода красокъ; частный народный театръ въ им. Тойла; 15 помѣщеній для паровыхъ котловъ при винокуренныхъ заводахъ въ имѣніяхъ: Ендель, Шлоссъ-Леаль, Кунда, Лехтъ, Вайкюль, Вашель, Паггаръ, Кавастъ, Вайвара, Аллаферъ, Іевве, Саль, Минкенгофъ, Куртна и Кирна.

Въ отчетномъ году въ губерніи числилось молитвенныхъ зданій и церквей разныхъ вѣроисповѣданій 196, въ томъ числѣ православныхъ церквей 31 и 15 часовень; протестантскихъ — 89 церквей и 56 молитвенныхъ домовъ; римско-католическихъ — одна церковь и одна часовня и 3 молитвенныхъ дома іудейскихъ.

Въ отчетномъ году окончена постройка шести каменныхъ православныхъ церквей въ слѣдующихъ приходахъ: Олешницкомъ, Вайке-Ляхтрскомъ, Паденормскомъ, Велискомъ, Леальскомъ и Ново-Вердерскомъ. Всѣ эти церкви въ Октябрѣ 1889 года были освящены Епископомъ Рижскимъ и Митавскимъ Арсеніемъ. Въ томъ же году окончена, но не освящена каменная церковь на островѣ Вормсѣ и почти окончена постройка церквей на островѣ Даго, въ Пюхалепскомъ и Эмастскомъ православныхъ приходахъ. Всѣ церковныя принадлежности, необходимыя при совершеніи богослуженія, а также и облаченія для священно-служителей получены въ даръ отъ Православнаго Прибалтійскаго Братства.

Расходы на постройку церквей, причтовыхъ и школьныхъ зданій, а также службъ, простирались въ отчетномъ году до 100.000 рублей.

Подробный же отчетъ о произведенныхъ съ 1887 года и предполагаемыхъ для окончанія построекъ расходахъ, можно видѣть изъ слѣдующей таблицы:

Приходы.	Израс- ходовано.		Долгъ.		Потребно для окончанія по- строекъ.		Общая пред- полагаемая стоимость по- строекъ.	
	Руб.	К.	Руб.	К.	Руб.	К.	Руб.	К.
Олешница . . .	29711	31	1309	96	1500	—	32521	27
Веллисъ	22178	75	5860	63	686	80	28726	18
Вайке-Ляхтре . .	25637	94	6326	46	1800	50	33764	90
Вормсъ	23315	69	519	46	7548	—	31383	15
Ново-Вердеръ . .	24345	44	5396	65	3023	98	32766	07
Паденормъ . . .	26179	94	55	75	1643	95	27879	64
Эммастъ	30806	92	4845	26	607	33	36259	51
Пюхалепъ	26381	50	5718	68	881	70	32981	88
Леаль	26300	76	3025	14	8695	60	38021	50
Кыргесааръ . . .	15486	56	4552	48	20000	—	40039	04
Итого	250344	81	37610	47	46387	86	334343	14

Если прибавить 3% вознагражденія техникамъ за работы произведенныя — 1.246 р. 63 к. и 2.519 р. 94 к. за работы предстоящія, то общая пред- полагаемая стоимость всѣхъ построекъ будетъ равна = 338.109 р. 71 к.

Б) ПОЧТЫ И ТЕЛЕГРАФЪ.

Составъ почтовыхъ станцій Эстляндской губерніи и движеніе на нихъ въ отчетномъ году выразились въ слѣдующемъ:

Названіе станцій.	Количество проѣзжающихъ лицъ и отпускаемыхъ почтъ и эстафеть.	Количество отпущенныхъ лошадей для проѣзжающихъ, почтъ и эстафеть.	Количество содержащихся на станціяхъ,	
			Лошадей.	Ямщиковъ.
Юеве	1975	4300	18	5
Везенбергъ	2300	5256	30	7
Ракке	1327	2678	20	5
Маріенъ-Магдалененъ .	1281	2831	18	5
Вейсенштейнъ	1512	3039	28	7
Фридрихсгофъ	2104	5027	32	9
Рунаферъ	1288	3114	24	7
Сеткюль	1049	2499	18	4
Еддеферъ	720	1600	14	4
Лива	1725	4052	32	8
Ристи	1749	3931	30	7
Гапсаль	880	1833	16	4
Турпель	779	1820	12	3
Леаль	1034	2354	18	5
Вердеръ	433	926	8	3
Итого	20156	45260	318	83

Статистическія свѣдѣнія за 1889 годъ по почтово-телеграфнымъ учрежденіямъ Эстляндской губерніи, представляютъ слѣдующія таблицы:

Наименованіе учрежденій.	Количество телеграммъ.					Общее число обменныхъ телеграммъ.	Сумма сбора поступившаго за исходящія телеграммы.	
	Служебныхъ безплатныхъ.		Частныхъ.		Проходящихъ.		Руб.	К.
	Входящихъ.	Исходящихъ.	Входящихъ.	Исходящихъ.				
Почтово-телеграфныя Мониторы.								
Везенбергъ	189	359	2402	1450	7164	11564	1138	70
Вейсенштейнъ	138	51	933	1048	—	2170	866	30
Гапсаль	263	123	3843	4079	—	8326	3521	89
Кертель	162	186	1340	1431	—	3119	1461	35
Ревель	1210	1972	42570	38562	48576	132890	46368	56
Почтово-телеграфныя Отдѣленія.								
Леаль	144	107	769	707	468	2195	530	18
Мерьяма	136	160	554	658	—	1058	550	38
Мерреколь	81	52	1022	765	—	1920	719	58
Силламяги	43	13	269	253	—	578	224	60
Устье-Нарово	122	61	1589	1514	—	3286	1390	54
Почтовые Отдѣленія.								
Балтійскій-Портъ	—	—	—	—	—	—	—	—
Иевве	—	—	—	—	—	—	—	—
Тапсъ	—	—	—	—	—	—	—	—
Телеграфныя Отдѣленія.								
Вердеръ	145	325	531	642	4386	6029	543	50
Загерордъ	136	49	118	151	—	454	144	25
Почтовые станціи съ приѣмомъ всякаго рода корреспонденціи.								
Ассъ	—	—	—	—	—	—	—	—
Ракке	—	—	—	—	—	—	—	—
Почтовые станціи съ приѣмомъ простой корреспонденціи.								
Вердеръ	—	—	—	—	—	—	—	—
Геддеферъ	—	—	—	—	—	—	—	—
Лива	—	—	—	—	—	—	—	—
Маріенъ-Магдалененъ	—	—	—	—	—	—	—	—
Ристи	—	—	—	—	—	—	—	—
Рунаферъ	—	—	—	—	—	—	—	—
Турнель	—	—	—	—	—	—	—	—
Фридрихсгофъ	—	—	—	—	—	—	—	—
Телеграфныя станціи (вспомогательныя).								
Колкъ	115	19	366	291	—	791	243	48
Портъ-Кундъ	125	18	662	719	—	1524	486	9
Итого	3009	3495	56968	51640	60594	175904	58207	40

Наименованіе учрежденій.	Количество почтовой корреспонденці.						
	Пакетовъ, посылокъ и узловъ.				Получено.		
	Получено .		Отправлено.				
	Коли- чество.	Цѣнность въ рубляхъ.	Коли- чество.	Цѣнность въ рубляхъ.	Простыхъ за- крытыхъ и от- крытыхъ ин- тимъ.	Банкерскихъ отправленій, газетъ и жур- наловъ.	Закрытыхъ отправленій.
Почтово-телеграфныя Конторы.							
Ревель	47623	9825388	35689	10952626	1155358	436392	61325
Везенбергъ	7472	24616	6254	925358	115541	98573	6325
Вейсенштейнъ	4218	168089	3776	625658	50344	64373	2386
Гансаль	6665	565457	5123	863615	633802	88258	3533
Кертель	563	42658	565	22063	9994	14431	331
Почтово-телеграфныя Отдѣленія.							
Леаль	2022	50908	1692	40000	24407	25367	773
Мерьяма	969	26192	1027	19487	22195	27905	450
Мерреюль	327	16870	282	5794	8270	9796	445
Силламяги	205	9734	221	5832	7699	6045	287
Устье-Нарово	683	44088	893	25960	14073	12713	1669
Почтовые Отдѣленія.							
Балтійскій-Портъ	1076	35606	820	24447	20402	24140	796
Иевве	2100	65687	2205	47405	45262	46651	2006
Тансъ	2265	32386	1375	27477	73346	27501	2158
Телеграфныя Отдѣ- ленія.							
Вердеръ	—	—	—	—	—	—	—
Загерордъ	—	—	—	—	—	—	—
Почтовые станціи съ пріемомъ всякаго рода корреспонденціи.							
Ассъ	794	29886	882	18224	20306	19190	938
Ракке	1337	38980	1105	22623	28356	30834	833
Почтовые станціи съ пріемомъ простой корреспонденціи.							
Вердеръ	—	—	—	—	6988	10064	—
Геддеферъ	—	—	—	—	5125	6988	—
Лива	—	—	—	—	2161	2107	—
Маріенъ-Магдалененъ	—	—	—	—	6389	6234	—
Риста	—	—	—	—	2650	3270	—
Рунаферъ	—	—	—	—	2090	2266	—
Турпель	—	—	—	—	3945	5144	—
Фридрихгофъ	—	—	—	—	2435	2385	—
Телеграфныя станціи. (вспомогательныя).							
Колкъ	—	—	—	—	—	—	—
Портъ-Кундъ	—	—	—	—	—	—	—
Итого	78319	10908055	61909	13626569	2258139	970627	84257

в) **Народная нравственность.**

Свѣдѣнія о числѣ и родѣ преступленій въ Эстляндской губерніи за 1889 годъ не могутъ быть показаны въ настоящемъ отчетѣ по слѣдующимъ причинамъ. По случаю введенія новыхъ судебныхъ учреждений съ 20 Ноября 1889 г., подлежавшія упраздненію судебныя мѣста и лица заняты были какъ приведеніемъ въ исполненіе состоявшихся до 20 Ноября рѣшеній, такъ и передачею дѣлъ новымъ судебнымъ учреждениямъ, поэтому и такъ какъ передача дѣлъ производилась по мѣрѣ исполненія ихъ и закончилась лишь въ 1890 году, то какъ старыя, такъ и новыя учрежденія не могли составить требуемой вѣдомости ко времени печатанія настоящаго отчета.

г) **Расколъ.**

По произведенной въ 1881 году переписи въ Эстляндской губерніи числилось раскольниковъ:

	мужск.	женск.	всего.
Въ г. Ревелѣ	44	26	70
» Везенбергѣ	1	2	3
» Везенбергск. уѣздѣ	65	40	105
» Вейсеншт. »	1	3	4
» Гапсальскомъ »	1	—	1
Итого .	112	71	183

Раскольничьихъ молеленъ въ губерніи нѣтъ.

Въ 1889 году записей браковъ, рожденій и смерти раскольниковъ въ установленныя закономъ

19 Апрѣля 1874 г., метрическія книги произведено не было.

д) ТЮРЕМНЫЯ ПОМѢЩЕНІЯ И АРЕСТАНТЫ.

Въ Эстляндской губерніи существуютъ три тюрьмы большихъ размѣровъ въ городѣ Ревелѣ и одна меньшая въ г. Гапсалѣ.

Ревельская Губернская тюрьма, находящаяся на вышгородѣ Ревеля въ казенномъ старинномъ зданіи, служила мѣстомъ заключенія, до введенія новыхъ судебныхъ установленій, для подслѣдственныхъ арестантовъ бывшихъ земскихъ судебныхъ учрежденій 1 и 2 инстанціи, въ виду того, что эти судебныя учрежденія сосредоточены были въ городѣ Ревелѣ. Со времени введенія общихъ и мировыхъ судебныхъ установленій содержатся въ Губернской тюрьмѣ арестанты, привлеченные къ отвѣтственности Судебными Слѣдователями и лицами прокурорскаго надзора; подвергнутые Мировыми Судьями предварительному заключенію, а также всѣ лица, осужденныя приговорами мировыхъ судей, ихъ сѣздовъ, Окружнаго Суда и высшими судебными учрежденіями. Кромѣ того содержатся въ Губернской тюрьмѣ осужденные къ отдачѣ въ исправительныя арестантскія отдѣленія, къ ссылкѣ въ каторжныя работы, на поселеніе, водвореніе въ Сибирь и проч. — впредь до отправленія ихъ по назначенію, а также лица привелигированныхъ сословій.

При Губернской тюрьмѣ находится тюремная больница, въ каковую переводятся для излеченія больные арестанты всѣхъ трехъ Ревельскихъ тюремъ.

Ревельская Срочная тюрьма, находящаяся внѣ города, въ зданіи, принадлежащемъ Эстляндскому дворянству, служитъ мѣстомъ заключенія для лицъ приговоренныхъ къ тюремному заключенію.

Ревельская Пересыльная тюрьма находится въ самомъ центрѣ города и помѣщается въ двухъ городскихъ старинныхъ зданіяхъ, соединенныхъ между собою прямымъ корридормъ. Въ этой тюрьмѣ содержатся арестанты подслѣдственные, пересыльные и женщины находящіяся подъ слѣдствіемъ и судомъ.

Въ Гапсальской тюрьмѣ, находящейся въ зданіи прежняго Гапсальскаго Магистрата, а нынѣ Гапсальской Городской Управы, содержатся подслѣдственные и пересыльные арестанты, равно и лица, приговоренныя къ кратковременному заключенію въ тюрьмѣ.

Въ виду того, что существующее помѣщеніе для арестантовъ въ г. Гапсалѣ во всѣхъ отношеніяхъ, не соотвѣтствуетъ требованіямъ закона и благоустройства, Гапсальское Отдѣленіе Общества Попечительства о тюрьмахъ въ первомъ своемъ засѣданіи постановило ходатайствовать объ устройствѣ новой тюрьмы въ г. Гапсалѣ, вмѣстимостію на 50 человѣкъ арестантовъ.

Наконецъ существуютъ въ Эстляндской губерніи арестныя помѣщенія при Уѣздныхъ Полиціяхъ и при волостныхъ Правленіяхъ. Арестанты Ревельскаго Городскаго Полицейскаго Управленія, до послѣднихъ мѣсяцевъ отчетнаго года, помѣщались въ нѣкоторыхъ отдѣльныхъ камерахъ Пересыльной

тюрьмы, такъ какъ Полицейское Управленіе находилось въ томъ же самомъ зданіи, но въ Ноябрь мѣсяцѣ 1889 года Полицейское Управленіе переведено въ другое отдѣльное зданіе съ отводомъ особаго помѣщенія при Управленіи для лицъ находящихся подъ стражею при Полиціи.

Вмѣстимость тюремъ.

Губернская тюрьма помѣщается въ трехъ этажномъ старинномъ каменномъ зданіи Вышгородскаго замка и устроена по кубическому содержанію воздуха на 225 человѣкъ, но можетъ въ настоящее время, ввиду произведенныхъ въ оной въ теченіи послѣднихъ лѣтъ разныхъ пристроекъ и перестроекъ, вмѣщать въ себѣ 250 человѣкъ въ 37 камерахъ; кромѣ того имѣется въ тюрьмѣ 9 помѣщеній для мастерскихъ и 9 помѣщеній для хозяйственныхъ надобностей, 2 церкви и 4 карцера.

При Губернской тюрьмѣ находится также тюремная больница для больныхъ арестантовъ всѣхъ трехъ Ревельскихъ тюремъ; больница эта устроена на 40 человѣкъ, леченіе которыхъ производится въ 9 камерахъ.

Срочная тюрьма можетъ безъ особыхъ затрудненій и неудобствъ вмѣщать въ себѣ до 135 человѣкъ, въ 21 камерѣ.

Ревельская Пересыльная тюрьма устроена по кубическому содержанію воздуха, только на 65 человѣкъ, но обыкновенно въ этой тюрьмѣ содержатся отъ 120 до 130 и болѣе арестантовъ; кромѣ того

въ Ревельской тюрьмѣ имѣется 5 помѣщеній для производства арестантами работъ, 1 камера, занятая подъ школу арестантокъ, 3 карцера, 3 кладовыя, 5 погребовъ, кухня, прачешная, баня, квартира Начальника тюрьмы, комната для старшаго надзирателя и 7 комнатъ отведенныхъ подъ помѣщеніе тюремныхъ надзирателей.

Гапсальская тюрьма устроена на 5 человѣкъ.

Въ теченіе года въ Гапсальской тюрьмѣ содержалось обыкновенно до 250 человѣкъ, но со времени введенія общихъ и мировыхъ судебныхъ установленій въ Эстляндской губерніи, число содержащихся въ этой тюрьмѣ увеличилось и какъ нужно предполагать, еще болѣе увеличится, чѣмъ и вызвано ходатайство Гапсальскаго Отдѣленія Общества Попечительства о тюрьмахъ объ устройствѣ новой тюрьмы въ г. Гапсалѣ на 50 человѣкъ.

Измѣненія по строительной части въ тюрьмахъ.

Въ отчетномъ году израсходовано казною на производство капитальныхъ ремонтныхъ работъ и мелкаго ремонта по Губернской тюрьмѣ всего 3735 р. 16 коп.

На эту сумму произведены слѣдующія работы:

Перестроена контора тюрьмы, которая по своей тѣснотѣ уже давно не соответствовала своему назначенію, отремонтированъ находящійся на дворѣ тюрьмы погребъ и приспособлено помѣщеніе для храненія соломы и сѣна. На всѣ эти постройки израсходовано казною 1349 руб. 96 коп.

Во второмъ этажѣ тюрьмы приспособлены 5 камеръ для содержанія болѣе тяжкихъ преступниковъ, какъ-то: ссыльно-каторжныхъ и ссыльно-поселенцевъ; вставлены новыя рѣшетки, подоконники сдѣланы каменные, двери снабжены кромѣ замковъ и задвижекъ желѣзными перекладинами и проч.; израсходовано на перестройку этихъ камеръ 785 р. 20 к.

По общему ремонту, а именно: за сдѣланныя новыя печи взамѣнъ старыхъ уже негодныхъ и вообще за всѣ необходимыя по тюрьмѣ исправленія и передѣлки израсходовано всего 1000 руб.

Наконецъ израсходовано на производство мелкаго ремонта тюрьмы еще 600 руб.

Кромѣ перестроекъ и передѣлокъ по Губернской тюрьмѣ въ отчетномъ году никакихъ измѣненій по строительной части не было, такъ что, внутреннее устройство и вмѣстимость тюрьмы остались въ прежнемъ состояніи.

Въ Ревельской Срочной тюрьмѣ произведенъ ремонтъ по всѣмъ помѣщеніямъ; печи, какъ въ арестантскихъ камерахъ, такъ и въ помѣщеніяхъ для служащихъ, частью переложены, а остальные поставлены вновь; крыша, выгребныя ямы и канавы для истока грязной воды исправлены; на переднемъ фасадѣ верхняго этажа всѣ рѣшетки, шленги и окна поставлены вновь, а остальные исправлены.

Стоимость всего ремонта зданій Срочной тюрьмы простирается по смѣтному исчисленію до 5589 р. 61 коп., каковыя деньги согласно разрѣшенія Главнаго Тюремнаго Управленія (2 Мая 1889 г. № 6418) подлежали покрытію изъ денегъ уплаченныхъ каз-

ною за наемъ зданій занимаемыхъ Срочною тюрьмою.

Въ 1889 году Ревельскою Городскою Управою израсходовано на ремонтъ зданій Пересыльной тюрьмы 883 руб. 42 коп., на каковую сумму окрашены стѣны, потолки тюрьмы, оконныя рамы, двери, исправлены крыши зданій, какъ черепичная, такъ и желѣзная, исправлены водоотводныя канавы и водопроводныя трубы.

Населеніе тюремъ.

Въ Губернской тюрьмѣ оставалось къ 1 Января 1889 года 241 арест.; въ теченіи года прибыло 499 мужчинъ и 8 женщинъ, итого 507 человѣкъ, такъ что въ тюрьмѣ перебивало 740 мужчинъ и 8 женщинъ — итого 748 человѣкъ, изъ нихъ въ теченіи года выбыло 480 мужчинъ и 8 женщинъ, а за симъ къ 1-му Января 1890 года осталось въ тюрьмѣ 260 человѣкъ.

Въ Срочной тюрьмѣ оставалось къ 1-му Января 1889 года 182 человѣка; въ теченіи года прибыло 281 человѣкъ, убыло 336 человѣкъ, слѣдовательно оставалось къ 1-му Января 1890 года 127 человѣкъ.

Въ Пересыльной тюрьмѣ оставалось къ 1-му Января 1889 года . . . 78 мужч. 36 женщ. 7 дѣт.

Поступило въ теченіи года 2,527 » 562 » 105 »

Выбыло въ теченіи года 2,535 » 543 » 102 »

Затѣмъ осталось на лицо къ 1-му Января 1890 г. . . . 70 » 55 » 10 »

Наибольшее въ одинъ день число заключенныхъ было :

Въ Губернской тюрьмѣ	271
» Срочной »	200
» Пересыльной »	128 мужч. 65 женщ. 19 дѣтей.

Движеніе арестантовъ по мѣсяцамъ показываютъ нижеслѣдующія цифры :

Въ Губернской тюрьмѣ къ 1-му Января 1889 г. оставалось 241 мужч.

	муж.	жен.		муж.	жен.
въ Январѣ мѣсяцѣ прибыло	29	—	убыло	35	—
» Февралѣ »	24	—	»	40	—
» Мартѣ »	37	—	»	22	—
» Апрѣлѣ »	41	—	»	32	—
» Маѣ »	46	6	»	78	6
» Юнѣ »	41	1	»	46	1
» Юлѣ »	41	—	»	47	—
» Августѣ »	41	1	»	29	1
» Сентябрѣ »	43	—	»	21	—
» Октябрѣ »	68	—	»	42	—
» Ноябрьрѣ »	51	—	»	41	—
» Декабрѣ »	37	—	»	47	—

Итого прибыло 740 8, убыло 480 8

Въ Срочной тюрьмѣ оставалось 182 муж.:

въ Январѣ мѣсяцѣ	прибыло	26 муж.	убыло	18 муж.
» Февралѣ	»	38	»	33
» Мартѣ	»	21	»	39
» Апрѣлѣ	»	9	»	33
» Маѣ	»	26	»	30
» Юнѣ	»	25	»	26
» Юлѣ	»	25	»	19
» Августѣ	»	22	»	34
» Сентябрьѣ	»	15	»	22
» Октябрьѣ	»	24	»	30
» Ноябрьѣ	»	31	»	25
» Декабрьѣ	»	19	»	27

Итого прибыло 281 муж. убыло 336 муж.

Въ Пересыльной тюрьмѣ оставалось 78 муж.
36 жен. 7 дѣтей:

	муж.	жен.	дѣт.		муж.	жен.	дѣт.
въ Янв. мѣс. приб.	210	38	15;	убыло	218	40	10
» Февр. » »	191	48	7	»	189	37	9
» Мартѣ » »	541	39	1	»	223	35	3
» Апр. » »	244	55	7	»	239	52	6
» Маѣ » »	271	61	16	»	267	67	16
» Юнѣ » »	266	63	14	»	274	67	13
» Юлѣ » »	204	65	9	»	210	48	7
» Авг. » »	272	61	6	»	288	63	7
» Сент. » »	208	41	8	»	196	45	7
» Окт. » »	164	47	7	»	162	31	4
» Ноябрь. » »	135	27	9	»	142	37	11
» Дек. » »	121	27	7	»	127	21	10

Итого прибыло 2527; 562; 105; убыло 2535; 543; 102;

Распределение арестантовъ по категоріямъ представляютъ нижеслѣдующія таблицы :

	Къ 1-му Января 1889 года оставалось.		Прибыло.				Убыло.				Къ 1-му Января 1889 года оставалось.		Число сутокъ проведенныхъ арест. въ теченіи года.	
	М.	Ж.	Вновь поступило.		Переведено изъ другихъ разрядовъ.		Выбыло.		Переведено въ другіе разряды.		М.	Ж.	Ж.	М.
			М.	Ж.	М.	Ж.	М.	Ж.	М.	Ж.				
По Губернской тюрьмѣ:														
Подсѣдственныхъ	130	—	279	—	4	—	156	—	173	—	83	—	35895	—
Срочныхъ	81	—	184	—	153	—	244	—	10	—	164	—	41101	—
Ссылныхъ	30	—	28	8	28	—	73	8	—	—	13	—	6741	—
Пересыльныхъ	—	—	8	—	—	—	7	—	1	—	—	—	238	—
Добровольно слѣдующихъ въ ссылку	—	—	—	—	—	—	—	—	—	—	—	—	—	—
Содержатся по распоряженію административныхъ властей	—	—	—	—	—	—	—	—	—	—	—	—	—	—
Итого	241	—	499	8	184	—	480	8	184	—	260	—	83975	—
По Срочной тюрьмѣ:														
Срочные въ арестантскія роты	8	—	—	—	—	—	5	—	—	—	3	—	—	—
Срочные въ тюремное заключеніе св. 1 г.	48	—	24	—	—	—	40	—	—	—	32	—	—	—
Срочные въ тюремное заключеніе до 1 г.	123	—	254	—	—	—	285	—	—	—	92	—	—	—
Къ аресту	3	—	3	—	—	—	6	—	—	—	—	—	—	—
Итого	182	—	281	—	—	—	336	—	—	—	127	—	—	—
По Пересыльной тюрьмѣ:														
Состоящихъ подъ судомъ и слѣдствіемъ	37	11	13	3	136	52	108	44	48	17	30	5	12070	3086
Отбывающихъ наказаніе	18	14	152	87	56	38	199	96	2	—	25	43	8696	10864
Срочныхъ	—	5	—	2	3	4	2	8	—	—	1	3	369	1262
Ссылныхъ	2	1	753	143	275	79	999	178	17	41	14	4	3269	632
Добровольно слѣдующихъ за ссыльными	—	—	—	5	—	—	—	5	—	—	—	—	—	14
Содержащихся по распоряженію Полицейскихъ властей	21	5	1608	322	2	—	1226	212	405	115	—	—	6240	1405
Другихъ категорій	—	—	1	—	—	—	1	—	—	—	—	—	46	—
Итого	78	36	2527	562	472	173	2535	543	472	173	70	55	30699	17263
При арестантахъ было дѣтей	5	2	49	56	7	2	51	51	7	2	3	7	1721	2227

Преступниковъ недостигшихъ 17 лѣтняго возраста къ 1-му Января было . . .	— муж.	1 жен.
Поступило въ теченіи года . . .	11 »	4 »
Выбыло	8 »	5 »
Осталось къ 1-му Января 1890 г. на лицо	3 »	— »

Содержавшіеся въ отчетномъ году въ Ревельскихъ тюрьмахъ арестанты распредѣлялись:

а) по преступленіямъ:

За ослушаніе и неповиновеніе начальству . . .	103
» упушеніе по службѣ, утеря дѣлъ и похищеніе ихъ	3
» побѣгъ или упускъ арестантовъ	18
» похищеніе казеннаго имущества	5
» подлоги по службѣ	7
» богохульство	2
» святотатство	2
» укрывательство бѣглыхъ	2
» поддѣлка монетъ и кредитныхъ билетовъ	1
» корчемство	23
» контрабанда	2
» порубка и поврежденіе казенныхъ лѣсовъ	4
» неимѣніе вида и просрочка оныхъ	1137
» разныя маловажныя вины	699
» прошеніе милостыни и бродяжничество	80
» убійство и подозрѣніе въ ономъ	21
» неумышленное убійство	6
» увѣчья, раны и поврежденія здоровья	19
» посягательство на честь женщинъ	2
» оскорбленіе или обиды	15
» нападеніе съ насиліемъ	7
» завладѣніе чужимъ имуществомъ	6



За поджогъ	22
» разбой	7
» грабежъ	49
» воровство, кража и мошенничество . .	693
» подлоги	131
Для выдержанія срочнаго времени	706
Больныхъ, умопомѣшанныхъ для помѣще- нія въ больницы	6
За долги и недоимки	1
Пересыльныхъ	621
Итого	4400

б) по мѣсту рожденія :

	муж.	жен.
Эстляндской губерніи	3169	441
Лифляндской »	212	53
Курляндской »	15	4
С.-Петербургской »	130	28
Псковской »	8	1
Тверской »	21	9
Новгородской »	2	—
Олонецкой »	14	3
Вологодской »	10	—
Московской »	4	3
Калужской »	4	—
Костромской »	6	—
Ярославской »	11	—
Ниже-Новгородской »	3	—
Смоленской »	1	—
Виленской »	6	1
Витебской »	2	—
Гродненской »	—	2
Ковенской »	31	1
Варшавской »	8	3

Плоцкой	»	5	—
Сувалкской	»	4	1
Кіевской	»	4	2
Полтавской	»	1	—
Нюляндской	»	3	2
Выборгской	»	1	—
Абоской	»	1	2
Батумской	»	2	—
Томской	»	2	—
Тобольской	»	2	—
Иностранцевъ		34	13
Бродягъ		14	1
Итого		3730	570

в) по сословіямъ:

	муж.	жен.
Дворянъ	10	—
Потомств. почетныхъ гражданъ	5	3
Чиновниковъ	2	—
Солдатскихъ дѣтей	82	6
Мѣщанъ	582	130
Крестьянъ	2856	379
Отст. нижнихъ чиновъ	83	—
Военныхъ нижн. чиновъ и женъ	65	36
Дѣтей чиновниковъ	—	—
Иностранцевъ	40	15
Бродягъ	5	1
Итого		3730 570

г) по вѣроисповѣданіямъ:

Православныхъ	425	71
Лютеранъ	3221	478

	муж.	жен.
Римско-католиковъ	38	7
Евреевъ	36	14
Старовѣровъ	7	—
Бабтистовъ	2	—
Магометанъ	1	—
Итого	3730	570

д) по возрастамъ:

до 17 лѣтняго возраста	88	11
отъ 17 до 20 лѣтъ	342	50
» 20 » 25 »	891	107
» 25 » 30 »	849	139
» 30 » 35 »	551	80
» 35 » 40 »	402	58
» 40 » 45 »	204	38
» 45 » 50 »	143	39
» 50 » 55 »	97	17
» 55 » 60 »	75	15
болѣе 60 »	88	16
Итого	3730	570

Движеніе тюремнаго населенія въ теченіи отчетнаго года въ тюремномъ лазаретѣ представляется въ нижеслѣдующихъ цифрахъ:

Къ 1-му Января 1889 г.

оставалось 22 м. 5 ж. всего 27 чел.

Въ теченіи года заболѣло

и прибыло въ лазаретъ 165 » 83 » » 248 »

выздоровѣло 168 » 75 » » 243 »

умерло 4 » 4 » » 8 »

къ 1-му Января 1890 г.

осталось 15 » 9 » » 24 »

Изъ общаго числа всѣхъ пользовавшихся въ теченіи отчетнаго года въ лазаретѣ 187 мужчинъ и 88 женщинъ приходилось на тюрьмы:

1) Губернскую	65 м. — ж.
2) Пересыльную	62 » 88 »
3) Срочную	58 » — »
кромѣ того доставлено Врачебнымъ Отдѣленіемъ Губернскаго Правленія для наблюденія	
	2 » — »
Итого . 187 м. 88 ж.	

Продовольствіе здоровыхъ и содержаніе больныхъ арестантовъ.

По присланной при циркулярѣ Главнаго Тюремнаго Управленія отъ 26 Января 1889 г. № 3 таблицы было назначено на продовольствіе здоровыхъ арестантовъ въ Эстляндской губерніи, въ Ревельскомъ уѣздѣ по 9 коп. въ сутки на человѣка, въ Везенбергскомъ уѣздѣ по 9 коп., въ Вейсенштейнскомъ уѣздѣ по 8 коп. и въ Гапсальскомъ уѣздѣ по 11 коп.

Вслѣдствіе представленія Г. Вице-Президента Эстляндскаго Попечительнаго о тюрьмахъ Комитета о недостаточности экономическихъ средствъ Комитета, и о невозможности содержать больныхъ арестантовъ Ревельскихъ тюремъ на отпускаемыя по общей таблицѣ средства, Главное Тюремное Управленіе отношеніемъ отъ 25 Февраля 1889 г. № 3078 сообщило, что на 1889 г. разрѣшено производить изъ казны плату за леченіе больныхъ арестантовъ въ больницы при Ревельской Губернской Тюремѣ по

табели, установленной на означенный годъ для больницъ Земства и Приказовъ Общественнаго Призрѣнія, т. е. по 60¹/₂ коп. на человѣка въ сутки.

По Ревельской Губернской тюрьмѣ было отпущено казною на продовольствіе здоровыхъ арестантовъ до полученія изданной на 1889 г. таблицы за 11869 сутокъ по 10 коп. въ сутки по таблицѣ изданной за 1888 годъ 1186 руб. 90 коп., а послѣ полученія таблицы за 1889 годъ за 69735 сутокъ по 9 коп. въ сутки 6276 руб. 15 коп., кромѣ того получено было на продовольствіе арестантовъ привилегированнаго сословія за 54 сутки по 10 коп. за день 5 руб. 40 коп., а всего получено 7468 руб. 45 коп.; изъ этихъ суммъ дѣйствительно было израсходовано 7056 руб. 89 коп. и образовавшійся остатокъ въ 411 руб. 56 коп. поступилъ въ кассу Тюремнаго Комитета.

По Срочной тюрьмѣ было израсходовано до полученія таблицы на 1889 г. за 9645 сутокъ по 10 коп. въ сутки 964 руб. 50 коп., а послѣ полученія означенной таблицы за 44973 сутки по 9 коп. за день 4047 руб. 57 коп., а всего получено 5012 руб. 7 коп., изъ которыхъ израсходовано было 4570 руб. 30 коп., такъ что въ кассу Тюремнаго Комитета перечисленъ былъ остатокъ 441 руб. 77 коп.

По Ревельской Пересыльной тюрьмѣ получено отъ казны до полученія таблицы на 1889 г. за 4494 сутки по 10 коп. за день 449 руб. 40 коп., а затѣмъ по изданной на 1889 г. таблицѣ за 31510 сутокъ по 9 коп. за день 2835 руб. 90 коп.; кромѣ того на содержаніе одного арестанта изъ привилегированнаго сословія получено было за 67 сутокъ по 20 коп. за день 13 руб. 40 коп., а всего получено было 3298 руб.

70 коп. — Изъ этой суммы израсходовано было 3039 руб. 63 коп., а затѣмъ въ кассу Тюремнаго Комитета внесенъ былъ остатокъ 259 руб. 7 коп.

По всѣмъ тюрьмамъ было получено на продовольствіе арестантовъ всѣхъ категорій 15779 руб. 22 коп.

Число продовольственныхъ дней лазарета при Ревельской Губернской тюрьмѣ простиралось въ отчетномъ году до 10907 сутокъ.

За 10907 продовольственныхъ дней получено отъ казны по 60¹/₂ коп. въ сутки за больнаго арестанта — 6598 руб. 72 коп. и кромѣ того отпущено за погребеніе 11 умершихъ арестантовъ 53 руб. 68 коп.; всего получено отъ казны 6652 руб. 40 коп.

Изъ отпущенныхъ казною денегъ израсходовано на содержаніе Тюремнаго лазарета въ отчетномъ году:

на довольствіе	2684 руб. 77 коп.
» жалованье служащимъ	988 » — »
» отопленіе	500 » 26 »
» освѣтительныя принадлежности	22 » 10 »
» освѣщеніе	55 » 57 »
» сѣно и солому	17 » 5 »
» стирку бѣлья и проч.	56 » 81 »
» дезинфекцію	27 » 18 »
» канцелярскіе расходы	46 » 38 »
» хозяйственные расходы	35 » 35 »
» медикаменты	348 » 32 »
» погребеніе умершихъ	48 » 80 »
» разные расходы	83 » 46 »

Итого 4914 руб. 5 коп.

Раздѣливъ сумму эту на число продовольственныхъ сутокъ 10907 оказывается, что содержаніе одного больнаго арестанта стоило до 46 коп. въ сутки.

Снабженіе арестантовъ на счетъ казны одеждою и обувью.

Поставка потребныхъ матеріаловъ для одежды и обуви арестантовъ всѣхъ категорій и разрядовъ Ревельскихъ тюремъ въ потребность 1889 г. съ разрѣшенія Главнаго Тюремнаго Управленія, (предложеніе отъ 6 Мая 1889 г. за № 6541) производилась хозяйственнымъ образомъ по распоряженію Тюремнаго Комитета, такъ какъ назначенные для поставки матеріаловъ торги не состоялись.

Согласно означенному отношенію, Главнымъ Тюремнымъ Управленіемъ былъ открытъ въ распоряженіе Тюремнаго Комитета на заготовленіе арестантской одежды и обуви по окончательному кассовому росписанію кредитъ въ размѣрѣ 8000 руб.

Изъ ассигнованной суммы было израсходовано на одежду и обувь въ 1889 г. 5694 руб. 30 коп., а именно для мѣстныхъ арестантовъ 4541 руб. 28 к. и для ссыльныхъ и пересыльныхъ арестантовъ 1153 р. 2 к., такъ что остались неизрасходованными по § 5 ст. 2 смѣты Министерства Внутреннихъ Дѣлъ по тюремной части изъ ассигнованной суммы 2305 р. 70 к., которые съ разрѣшенія Главнаго Тюремнаго Управленія перечислены были въ ст. 1 того-же параграфа.

Вышеозначенные 4541 руб. 28 коп., израсходованные для мѣстныхъ арестантовъ, распредѣляются по тюрьмамъ слѣдующимъ образомъ:

Заготовка одежды и обуви обошлась:

по Губернской тюрьмѣ	2619 руб. 35 коп.
» Срочной »	478 » 36 »
» Пересыльной »	1092 » 86 »
<hr/>	
Итого	4190 руб. 57 коп.

Наконецъ израсходовано на починку старой одежды:

по Губернской тюрьмѣ	59 руб. 20 коп.
» Срочной »	218 » 62 »
» Пересыльной »	72 » 89 »
<hr/>	
Итого	350 руб. 71 коп.

Отопление и освѣщеніе тюремъ.

Средства на отопленіе и освѣщеніе Ревельскихъ Губернской и Срочной тюремъ отпускались Эстляндскимъ Дворянствомъ въ полное распоряженіе Тюремнаго Комитета, который заготовлялъ топливо и освѣтительный матеріалъ для означенныхъ тюремъ хозяйственнымъ порядкомъ при помощи начальниковъ тюремъ. Отопление и освѣщеніе Ревельской Пересыльной тюрьмы производилось помимо Тюремнаго Комитета Ревельскимъ Городскимъ Управленіемъ на счетъ городскихъ средствъ и поставка дровъ и освѣтительнаго матеріала сдавалась съ торговъ Городскимъ Управленіемъ вмѣстѣ съ другими подрядами по тѣмъ-же предметамъ городского хозяйства. Изъ сообщенныхъ Городскимъ Управленіемъ свѣдѣній усматривается, что на отопленіе Пересыльной тюрьмы было

израсходовано 1145 руб. 50 коп., а на освѣщеніе той же тюрьмы — 554 р. 34 коп.

Тюремный Комитетъ получилъ изъ кассы Дворянства въ 1889 году всего 5004 р. 46 к. въ томъ числѣ на освѣщеніе и отопленіе Губернской тюрьмы 2782 р. 70 к., и Срочной тюрьмы 2221 р. 76 к.; всего израсходовано изъ этой суммы 4175 р. 40 к., а именно: по Губернской тюрьмѣ 2688 р. 71 к. и по Срочной тюрьмѣ 1486 р. 69 к.

По Губернской тюрьмѣ приобрѣтено было 594¹/₂ саж. однополенныхъ дровъ за 2239 р. 05 к., такъ что 1 сажень однополенныхъ дровъ обошлась 3 р. 76 к. а по Срочной тюрьмѣ израсходовано было 1161 р. 53 к. за 371¹/₂ саж. однополенныхъ дровъ т. е. по 3 р. 12 к. за сажень.

На освѣщеніе Губернской тюрьмы были истрачены въ отчетномъ году 449 р. 66 к., въ томъ числѣ 23 р. 48 к. на освѣтительныя принадлежности и 426 р. 18 к. за 271 пуд. 23 фунт. керосина, такъ что 1 фунтъ керосина обошелся до 4 коп.

По Срочной тюрьмѣ израсходовано было 286 руб. 17 коп. за 186 пудовъ 12 фунтовъ керосина, а за освѣтительныя принадлежности 38 руб. 99 коп.

По Гапсальской тюрьмѣ израсходовано на отопленіе 110 р. и на освѣщеніе 35 р.; при этомъ заготовка надлежащихъ матеріаловъ и израсходованіе оныхъ послѣдовало по распоряженію Гапсальскаго Городскаго Управленія.

Духовно-нравственное попеченіе о заключенныхъ.

Въ Губернской и Срочной тюрьмахъ имѣются въ каждой по двѣ домашнія церкви т. е. православная и лютеранская; въ Пересыльной тюрьмѣ особой церкви не имѣется.

Поведеніе заключенныхъ въ теченіи отчетнаго года было удовлетворительное, возмущеній между ними небыло, подлежашіе заковкѣ въ кандалы и бритью головъ покорялись своей судьбѣ безропотно.

Случаевъ побѣга арестантовъ было въ отчетномъ году по Губернской тюрьмѣ 2 и покушеній на побѣгъ 1, а именно: бѣжали 19 Мая содержащіеся въ одной камерѣ ссыльно-каторжные арестанты Густавъ Блумфельдтъ, Придикъ Видеманъ, Янъ Эссола, Густавъ Сальманъ и Александръ Пулькъ, при чемъ былъ раненъ тюремный надзиратель Павелъ Югансонъ. Арестанты эти въ ту-же ночь всѣ были задержаны.

5 Сентября, бѣжалъ со двора тюрьмы арестантъ Теннисъ Сельяль вслѣдствіе нерадѣнія тюремнаго надзирателя привлеченнаго за это къ отвѣтственности.

16-го Января, ссыльно-каторжными Густавомъ Блумфельдтомъ и Гансомъ Шталемъ при участіи 3 другихъ заключенныхъ было совершено покушеніе на побѣгъ изъ тюрьмы, въ чемъ имъ однако было своевременно оказано препятствіе.

Въ отчетномъ году въ Срочной тюрьмѣ бѣжавшихъ изъ подъ стражи небыло, а также небыло и покущенія на побѣгъ.

Въ Пересыльной тюрьмѣ арестанты вели себя въ общей сложности хорошо, къ сильнымъ мѣрамъ наказаній прибѣгать не приходилось и попытокъ на побѣгъ изъ тюрьмы не было.

Наконецъ нельзя не упомянуть, что по почину директора Демина съ разрѣшенія Тюремнаго Комитета была устроена съ 1 Апрѣля 1889 г. въ Пересыльной тюрьмѣ тюремная школа для арестантокъ; въ эту школу поступило при открытіи 14 арестантокъ исключительно эстонокъ.

Съ открытія школы по 1 Января 1890 г. обучались въ школѣ 47 арестантокъ, въ томъ числѣ 44 эстонки; изъ всѣхъ 47 женщинъ было 6 православныхъ и 41 лютеранка. Эстонки научились читать, писать и понимать порусски.

Состояніе здоровья арестантовъ.

Общее состояніе здоровья арестантовъ въ 1889 году было удовлетворительное. Число всѣхъ больныхъ простиралось до 577 человекъ.

Изъ 577 человекъ приняты были для леченія въ лазаретъ 248, а остальные 329 пользовались амбулаторнымъ леченіемъ.

Принятые въ тюремный лазаретъ въ 1889 году арестанты были одержимы слѣдующими болѣзнями: сифилисомъ 21 человекъ, цынгою 20, венерическими болѣзнями 10, растройствомъ умственныхъ способностей 8 и брайтовою болѣзнію 2.

Изъ числа больныхъ арестантовъ умерло въ 1889 году отъ бугорчатки 3, отъ коклюша 1, отъ воспаления легкихъ 1, отъ брайтовой болѣзни 1, отъ воспаления головного мозга 1 и отъ апоплексіи мозга 1.

Значительное число заболѣвшихъ объясняется единственно тѣснотою въ тюремныхъ помѣщеніяхъ.

Эпидемическихъ болѣзней въ тюрьмахъ небыло.

Заболѣвшихъ цынгою въ 1889 году было на 30% меньше чѣмъ въ прошедшемъ году; это обстоятельство позволяетъ сдѣлать заключеніе въ пользу общаго хорошаго санитарнаго состоянія тюремъ. При этомъ нужно обратить вниманіе на то, что цынга принимала не тяжелый характеръ а представляла только заболѣванія десенъ и умѣренные затверденія въ подкожной клѣтчаткѣ нижнихъ конечностей.

Въ женское отдѣленіе лазарета переведенъ былъ изъ Городской тюрьмы ребенокъ съ матерью, одержимый коклюшемъ — и въ короткое время заразилъ 9 дѣтей, изъ которыхъ умерло 2. Почти все дѣти были грудные.

Арестантскій трудъ.

Въ отчетномъ году поступило за работы произведенныя арестантами всего 10257 руб. 54 коп.

Эта сумма распредѣляется по тюрьмамъ слѣдующимъ образомъ:

по Губернской тюрьмѣ	было	заработано	5582 р. 68 к.
» Срочной	»	»	3318 » 32 »
» Пересыльной	»	»	1356 » 54 »

Арестанты провели въ теченіи 1889 г. на работахъ :

	на раб. нар.	внутр.	хозяйст.
по Губернской тюрьмѣ 24377 ¹ / ₂			
сут., въ томъ числѣ: . . .	5722 ¹ / ₂	9530	9125
» Срочной тюрьмѣ 14811 сут.,			
въ томъ числѣ:	5057	4209	5545
» Пересыльной тюрьмѣ 14270			
сут., въ томъ числѣ:	»	11623	2647

Капиталы :

Капиталъ Тюремнаго Комитета состоялъ къ 1-му Января 1890 г. изъ слѣдующихъ цѣнныхъ бумагъ и наличныхъ денегъ :

1) Въ Ревельскомъ Губернскомъ Казначействѣ хранились къ означенному сроку :

а) 3 билета Государственнаго Банка, а именно: 2 по 1000 руб. каждый и 1 въ 100 руб. по номинальной цѣнѣ, итого	2100 р. — к.
б) 21 облигація восточнаго займа по 100 руб. каждая по номинальной цѣнѣ, итого	2100 » — »
всего	4200 » — »

2) Въ Сберегательной Кассѣ Ревельскаго Отдѣленія Государственнаго Банка къ 1-му Январю 1890 г. находились

2011 р. 87 к.

3) Въ Ревельскомъ Губернскомъ Казначействѣ находились наличными деньгами къ 1-му Январю 1889 г. 1919 » 62 »

Наконецъ Комитетъ имѣеть незначительный капиталъ имѣющій специальное назначеніе.

Къ 1-му Января 1890 г. этотъ капиталъ состоялъ изъ 60 руб. 60 коп., хранящихся въ Сберегательной Кассѣ Ревельскаго Отдѣленія Государственнаго Банка. Капиталъ былъ пожертвованъ нѣсколько лѣтъ тому назадъ дворянками дѣвицами Элизою и Елизаветою фонъ Денъ съ тѣмъ, чтобы изъ ежегодныхъ процентовъ отъ 60 руб. были прибрѣтаемы книги на эстонскомъ языкѣ назидательнаго содержанія для больныхъ арестантовъ во время нахождения ихъ въ тюремномъ лазаретѣ.

Означенныя деньги находились въ прежнее время въ распоряженіи Эстляндскаго Приказа Общественнаго Призрѣнія, такъ какъ до учрежденія тюремнаго лазарета при Губернской тюрьмѣ, больные арестанты находились на излеченіи въ больницѣ Приказа Общественнаго Призрѣнія. Въ 1889 году капиталъ этотъ вслѣдствіе предложенія Товарища Министра Внутреннихъ Дѣлъ отъ 19 Янв. 1889 г. № 383 былъ переданъ Приказомъ Общественнаго Призрѣнія въ распоряженіе Тюремнаго Комитета.

Е) ПОЖАРЫ.

Приложеніе — Вѣдомость № 6.

Всѣхъ пожаровъ въ Эстляндской губерніи въ отчетномъ году было 141 (болѣе чѣмъ въ прошл. году на 8). Число сгорѣвшихъ дворовъ въ городахъ 16, а въ уѣздахъ 138.

Сумма пожарныхъ убытковъ въ отчетномъ году опредѣлилась въ 287295 руб., изъ коихъ 84085 руб. приходятся на города, а остальные 203210 р. на уѣзды губерніи.

При разсмотрѣніи данныхъ о числѣ сгорѣвшихъ дворовъ, то сравнительно съ прошлымъ годомъ, число увеличилось на 4, такъ что на 154 дворахъ сгорѣло всего 210 домовъ, изъ которыхъ 135 (64%) были застрахованы.

Общее число пожаровъ, бывшихъ въ отчетномъ году въ губерніи, по временамъ года распредѣляется слѣдующимъ образомъ: 49 пожарныхъ случаевъ падаетъ на лѣтніе мѣсяцы, 35 на зимніе, 31 на весенніе и 26 на осенніе; самое большое число пожарныхъ случаевъ падаетъ на лѣтніе мѣсяцы.

По уѣздамъ пожарные случаи по размѣрамъ убытковъ распредѣляются слѣдующимъ образомъ:

Въ Гапсальскомъ	уѣздѣ	убытку	на	63110	руб.
»	Везенбергскомъ	»	»	»	61080
»	Ревельскомъ	»	»	»	42610
»	Вейсенштейнскомъ	»	»	»	36410

Причинами бывшихъ въ отчетномъ году пожаровъ были: въ 17 случаяхъ — молнія, въ 6 — дурное устройство трубъ, въ 20 — неосторожное обращеніе съ огнемъ, въ 16 — поджогъ и въ 82 случаяхъ — причины большею частью невыяснены дознаніемъ.

Самые опустошительные пожары были слѣдующіе:

Сгорѣли:

1) Три жилыхъ дома со службами на малой Перновской улицѣ въ г. Ревелѣ, убытку около 15700 руб.; 2) амбаръ для товаровъ близъ Ревельской гавани, убытку болѣе 30000 руб.; 3) сложенная хлопчатая бумага на сумму 150000 руб. и 4) рига и винокуренный заводъ на мызѣ Куркюль въ Везенбергскомъ уѣздѣ на сумму 24000 р.

Для тушенія пожаровъ въ каждомъ городѣ существуютъ вольныя пожарныя общества, а въ г. Ревелѣ кромѣ того есть городская пожарная команда.

	Число членовъ и чиновъ.	Число пожарныхъ машинъ.
Въ Ревелѣ:		
1) Городская пожарная команда	54	7
2) Вольное пожарное общество	400	8
» Балтійскомъ Портѣ	45	3
» Везенбергѣ	134	3
» Вейсенштейнѣ	69	4
» Гапсалѣ	75	3

На содержаніе пожарной команды въ г. Ревелѣ и вольнаго пожарнаго общества израсходовано городомъ: на первую 4637 р. 4 к. и на второе 2944 р. 56 к.

Пожарные инструменты находятся въ достаточномъ количествѣ.

Вольныя пожарныя общества существуютъ также и въ нѣкоторыхъ имѣніяхъ и мѣстечкахъ: въ им. Саккѣ (Рев. уѣзда), въ им. Ухтенѣ, им. Левве и селѣ Сыренцѣ (Везенбергскаго уѣзда) и въ мѣстечкѣ Леалѣ (Гапсальскаго уѣзда).

Пожарныя общества, существующія въ уѣздахъ, содержатся на суммы, образующіяся изъ членскихъ взносовъ и изъ пособій отъ городовъ и страховыхъ обществъ.

ж) **РАЗЛИЧНЫЯ ПРОИСШЕСТВІЯ И НАРОДНЫЯ
БѢДСТВІЯ.**

(Приложеніе — Вѣдомость № 7).

Число лицъ, умершихъ случайнымъ или насильственнымъ образомъ, достигло въ отчетномъ году до 176; сравнительно съ прошлымъ годомъ (уменьшилось на 26). Въ числѣ 176 жертвъ несчастныхъ смерныхъ случаевъ было: 7 смертоубійствъ и 30 самоубійствъ; скоропостижно умершихъ отъ разныхъ причинъ было 71 человекъ и было найдено 7 мертвыхъ тѣлъ.

Жертвъ случайной смерти было всего 140; изъ нихъ убито громомъ 7, задавлено и упало съ высотъ 35, сгорѣло и убито на пожарахъ 6, умерло отъ угара 2, замерзло 8, утонуло 55 и умерло отъ разныхъ случайностей 27.

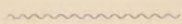

IV. Народное здравіе и общественное призрѣніе.

а) ВРАЧИ.

Въ отчетномъ году въ Эстляндской губерніи находилось медицинскаго персонала:

а) Состоящихъ на Государственной службѣ:

врачей	18
ветеринаровъ	3
фельдшеровъ	8
повивальныхъ бабокъ	5
Всего	34

б) Вольнопрактикующихъ:

врачей	35
дантистовъ	3
фельдшеровъ	11
повивальныхъ бабокъ	41
Всего	90

По городамъ и уѣздамъ медицинскій персоналъ распредѣляется слѣдующимъ образомъ:

Въ г. Ревелѣ было 30 врачей, изъ коихъ 1 женщина врачъ, 33 повивальныхъ бабокъ и

8 фельдшеровъ; изъ нихъ на Государственной службѣ состояло 9 врачей, 2 повивальныя бабки и 5 фельдшеровъ.

Въ Ревельскомъ уѣздѣ: 1 приходскій врачъ съ правами Государственной службы и 1 вольнопрактикующій врачъ.

Въ Балтійскомъ-Портѣ: 1 врачъ на Государственной службѣ и 2 вольнопрактикующія повивальныя бабки.

Въ г. Везенбергѣ: на Государственной службѣ 2 врача, 1 повивальная бабка и 2 фельдшера; вольнопрактикующихъ 3 врача, 2 повивальныя бабки и 1 фельдшеръ.

Въ Везенбергскомъ уѣздѣ: 1 врачъ на Государственной службѣ, 3 врача при фабрикахъ безъ правъ Государственной службы, 1 вольнопрактикующій, 3 фельдшера при фабричныхъ больницахъ и 3 повивальныя бабки.

Въ г. Вейсенштейнѣ: на Государственной службѣ 2 врача, 1 повивальная бабка, 2 фельдшера и 1 вольнопрактикующая повивальная бабка. Въ Вейсенштейнскомъ уѣздѣ 2 вольнопрактикующихъ врача.

Въ г. Гапсальѣ: на Государственной службѣ 3 врача, 1 повивальная бабка и 2 фельдшера и 1 вольнопрактикующая повивальная бабка. Въ Гапсальскомъ уѣздѣ: 1 врачъ при фабричной больницѣ, 2 вольнопрактикующихъ врача, 1 повивальная бабка и 1 фельдшеръ.

Ветеринарный врачебный персоналъ состоялъ изъ 3 ветеринарныхъ врачей, состоящихъ на госу-

дарственной службѣ, а именно по одному въ г. Ревелѣ, Везенбергѣ и Гапсалѣ.

Въ частной практикѣ всѣхъ больныхъ было 51,730, изъ нихъ умерло 1,125. По городамъ и уѣздамъ больные эти распредѣлялись такъ:

	пользов.	умерло.
Въ Ревельскомъ уѣздѣ . . .	24,984	631
» Везенбергск. » . . .	17,126	231
» Вейсеншт. » . . .	2,022	23
» Гапсальскомъ » . . .	7,598	240
Итого . . .	51,730	1,125

Общее количество больныхъ въ губерніи, считая 5,012 въ больницахъ, = 56,742, изъ нихъ умерло въ больницахъ 306, а въ частной практикѣ 1,125 человѣкъ.

Такимъ образомъ общій процентъ смертности среди всѣхъ пользующихся больными былъ 2,5%.

Всѣхъ аптекъ въ отчетномъ году было 25, изъ этого числа нормальныхъ 16, сельскихъ 7 и филиальныхъ 2.

По городамъ и уѣздамъ аптеки распредѣлялись слѣдующимъ образомъ: въ гор. Ревелѣ 6 нормальныхъ аптекъ и 1 филиальная.

Въ уѣздныхъ городахъ и въ заштатномъ городѣ Балтійскомъ-Портѣ по одной нормальной.

Въ уѣздахъ: Ревельскомъ 1 нормальная и 3 сельскія, въ Везенбергскомъ — 2 нормальныхъ, 2 сельскія и 1 филиальная, въ Вейсенштейнскомъ — 1 нормальная и 1 сельская и въ Гапсальскомъ — 3 нормальныхъ аптеки.

Общее число рецептовъ, поступившихъ во всѣ аптеки губерніи было 112,182.

Выручено по рецептамъ 59,830 р. 93 к., по ручной продажѣ 55,172 р. 62 к.; всего 115,003 р. 55 к.

Аптеки оказались при произведенной ревизіи въ удовлетворительномъ состояніи.

Въ теченіи года освидѣтельствовано :

	въ городахъ.	въ уѣздахъ.
мертвыхъ тѣлъ	31	61
живыхъ людей	132	169
предметовъ и вещей	13	1

Б) Эпидеміи и эпизоотіи.

Изъ острыхъ заразительныхъ болѣзней имѣлъ эпидемическій характеръ только гриппъ. Изъ другихъ заразительныхъ болѣзней имѣли наибольшее распространеніе коклюшь, скарлатина, крупозное воспаленіе легкихъ, дифтеритъ и кровавый поносъ.

Всѣхъ больныхъ эпидемическимъ гриппомъ было въ Эстляндской губерніи 6656, изъ которыхъ на Ноябрь мѣсяць приходилось 3521, на Декаарь 2310, остальные приходились на конецъ Октября и на начало Января 1890 г.

По уѣздамъ, больные гриппомъ распредѣлялись такъ :

На Ревельскій уѣздъ	3555	челов.
» Везенбер. »	2536	»
» Вейсенштейн. »	152	»
» Гапсальскій »	413	»

Больные пользовались по преимуществу на дому; въ частной практикѣ было 6297, въ больницахъ же лѣчилось 359 человекъ. Эта эпидемія поражала людей безъ различія пола, но возрастъ средній оказался болѣе воспріимчивымъ; дѣти моложе 10 лѣтъ не болѣли эпидемическимъ гриппомъ, смертныхъ случаевъ всего было 15, что составляетъ 0,22% и таковыя были только при тяжелыхъ осложненіяхъ гриппа, а именно воспаленія дыхательныхъ путей.

Больныхъ коклюшемъ было всего 648, изъ нихъ умерло 12; наибольшее распространеніе эта болѣзнь имѣла въ Ревельскомъ уѣздѣ — 281, затѣмъ въ Везенбергскомъ уѣздѣ — 229, въ Гапсальскомъ уѣздѣ — 119, и въ Вейсенштейнскомъ уѣздѣ — 19 больныхъ.

Больныхъ скарлатиною было всего 461, умерло 63, въ Ревельскомъ уѣздѣ было больныхъ 420, въ Везенбергскомъ — 20, въ Вейсенштейнскомъ — 19, и въ Гапсальскомъ — 2.

Всѣхъ случаевъ крупознаго воспаленія легкихъ было 615, изъ которыхъ умерло — 65. Наибольшее развитіе болѣзнь имѣла въ Ревельскомъ уѣздѣ — 362.

Всѣхъ случаевъ дифтерита было 400, изъ которыхъ умерло 72. Наибольшее распространеніе болѣзнь имѣла въ Ревельскомъ уѣздѣ, а именно 282, изъ коихъ умерло 48 человекъ.

Больныхъ кровавымъ поносомъ было 374, изъ коихъ умерло 25. Наибольшее число случаевъ заболѣванія было въ Ревельскомъ уѣздѣ (192 чел.).

Заболѣваній маляріею было 158, изъ этого числа въ Ревельскомъ уѣздѣ — 127.

Изъ заразительныхъ болѣзней главное мѣсто занимали венерическія болѣзни и сифились. Венерическихъ больныхъ было 1027, изъ этого числа пользовалось въ больницахъ 384, въ частной практикѣ 643. Сифилитиковъ въ теченіи отчетнаго года пользовалось 492, изъ нихъ 209 въ больницахъ и 283 въ частной практикѣ. Наибольшее число случаевъ венерической болѣзни и сифилиса было въ Ревельскомъ уѣздѣ, а именно сифилитиковъ — 349 и венерическихъ больныхъ 793.

Въ отчетномъ году былъ 1 случай водобоязни, окончившійся смертію.

Изъ болѣзней среди домашнихъ животныхъ въ отчетномъ году существовали собачье бѣшенство, сибирская язва и инфлуенца.

Собачье бѣшенство было въ г. Ревелѣ, гдѣ заболѣло 3 собаки, въ Везенбергскомъ уѣздѣ 1 собака и въ Ревельскомъ уѣздѣ 1 собака.

Въ каждомъ случаѣ собачьяго бѣшенства заболѣвавшіе животные убивались, трупы павшихъ собакъ подвергались вскрытію и зарывались глубоко въ землю.

Сибирскою язвою заболѣло всего 29 лошадей, 57 головъ рогатаго скота, 31 свинья и 58 овецъ; изъ этого числа пало лошадей — 21, рогатаго скота — 49, свиней — 26 и овецъ 57.

Сбора со скота поступило въ отчетномъ году — 1547 р. 41 к.

в) БѢЛЬНИЦЫ.

Всѣхъ больницъ въ Эстляндской губерніи — 11. Въ г. Ревелѣ: больница Приказа Общественнаго Призрѣнія на 208 кроватей, больница при Губернской тюрьмѣ на 40 кроватей, и больница Діаконисъ на 55 кроватей.

Въ уѣздныхъ городахъ городскія больницы: въ Везенбергѣ на 15 кроватей, въ Вейсенштейнѣ на 20 кроватей и въ Гапсалѣ на 15 кроватей. Кромѣ того въ Везенбергскомъ уѣздѣ: больница при Кренгольмской Мануфактурѣ на 142 кровати, больница при Кундаской Цементной фабрикѣ на 10 кроватей и лечебница Іеввенскаго Отдѣленія Православнаго Прибалтійскаго Братства для амбулаторныхъ больныхъ; въ Гапсальскомъ уѣздѣ: больница при Даго-Кертельской суконной фабрикѣ на 10 кроватей.

Всего въ больницахъ Эстляндской губерніи въ теченіи 1889 г. пользовано 5012 человекъ, изъ коихъ умерло 306, т. е. 6%.

Въ больницахъ больные распредѣлялись такъ:

	Пользов.	Умерл.
Въ больницѣ Прик. Общ. Призр.	1054	131
» » Губернск. Тюрьмы	260	10
» » Учр. Діаконисъ	178	13
» Везенбергск. городск. больницѣ	170	10
» Вейсеншт. » »	167	2
» Гапсальск. » »	102	5
» больницѣ Кренгольмск. Мануфак.	1287	108
» » Кундаск. цементн. фабр.	58	—
» » Даго-Керт. сукон. фабр.	318	—
Всего	3594	279

Кромѣ того въ Ревельскомъ мѣстномъ Военномъ Лазаретѣ на 200 кроватей въ отчетномъ году пользовано 1418, умерло 27 человѣкъ.

Общій годовой расходъ по больницѣ Приказа Общественнаго Призрѣнія и 4 городскимъ больницамъ былъ 32772 р. 31 к.

Изъ этой суммы приходится :

на содержаніе больн. Приказа . .	26742 р. 05 к.
» » Везенб. город. больн.	2297 » 91 »
» » Вейсенш. » »	2063 » 46 »
» » Гапсальс. » »	1668 » 89 »

Въ отдѣленіи умалишенныхъ, при больницѣ Приказа Общ. Пр. въ отчетномъ году содержалось 36 человѣкъ, выписалось 13, умерло 4; къ 1 Января 1890 г. осталось 19 человѣкъ.

Въ уѣздныхъ городахъ домовъ для умалишенныхъ не имѣется.

г) Приказъ Общественнаго Призрѣнія.

Въ вѣдѣніи Приказа Общественнаго Призрѣнія находятся: Въ г. Ревелѣ — больница съ отдѣленіемъ для умалишенныхъ и богадѣльня. При больницѣ и богадѣльнѣ состояли: старшій, младшій и сверхштатный врачи, лѣкарскій помощникъ, писмоводитель, 2 писца, 2 фельдшера, повивальная бабка и 39 человѣкъ прислуги.

Оборотной капиталъ Приказа 35,600 руб., составляющій его собственныя средства, увеличился на 200 руб., пожертвованные наследниками умер-

шаго въ 1886 году въ больницѣ Вышгородскаго мѣщанина Іогансона.

Въ силу ВЫСОЧАЙШАГО повелѣнія 27-го Апрѣля 1887 г. смѣтный дефицитъ покрытъ былъ займомъ въ 30/т. руб. изъ суммъ сбора на мировыя судебныя установленія.

Расходы Приказа въ 1889 году распадались на слѣдующія главнѣйшія статьи:

- 1) Содержаніе Канцеляріи Приказа съ хозяйственными расходами 4200 р. — к.
- 2) На наемъ помѣщенія для Канцеляріи 120 » — »
- 3) Жалованье:
 - а) Медицинскому персоналу 3508 » 89 »
 - б) Администраціи заведеній 1050 » — »
 - в) Прислугѣ 1735 » — »
 - г) Прислугѣ богадѣльни 265 » — »
 - д) Писцамъ конторы больницы 360 » — »
- 4) Продовольствіе:
 - а) Больныхъ и прислуги больницы 10523 » 67 »
 - б) Призрѣваемыхъ въ богадѣльнѣ и прислуги богадѣльни 4622 » 75 »
- 5) Отопленіе:
 - а) больничныхъ зданій 2359 » 25 »
 - б) зданій богадѣльни 1036 » 50 »

6) Освѣщеніе:

а) по больницѣ	246 » 56 »
б) по богадѣльнѣ	23 » 40 »

7) Одежда, обувь и бѣлье:

а) по больницѣ (крупныхъ заготовленій не было)	2 » 10 »
б) по богадѣльнѣ	300 » 83 »

8) Медикаменты, аптечные припасы, перевязочные матеріалы, хирургическіе инструменты и разные расходы по аптекаѣ

	2851 » 50 »
--	-------------

9) Канцелярскіе расходы конторы и Совѣта Больницы

	163 » 10 »
--	------------

10) Погребеніе умершихъ:

а) По больницѣ	326 » 29 »
б) » богадѣльнѣ	21 » 70 »

11) Содержаніе питомцевъ и подкидышей у частныхъ лицъ

	160 » 50 »
--	------------

12) На разныя хозяйственныя потребности по заведеніямъ Приказа Общ. Призрѣнія

	4489 » 9 »
--	------------

Кромѣ того уплачено за произведенный въ 1888 г. капитальный ремонтъ зданій заведеній Приказа

	5992 » 16 »
--	-------------

Всего на содержаніе Приказа и его заведеній въ 1889 г. израсходовано

	44358 » 29 »
--	--------------

Больница Приказа рассчитана на 100 кроватей. Въ дѣйствительности же число лечив-

шихся въ ней значительно превышало положенный комплектъ, такъ какъ среднимъ числомъ въ сутки призрѣвалось въ больницѣ и отдѣленіи умалишенныхъ — 127 человѣкъ.

Состояніе нѣкоторыхъ больничныхъ зданій Приказа въ гигиеническомъ отношеніи несовсѣмъ удовлетворительно, а капитальные ремонты 1887 г. и 1888 года не могли сдѣлать въ этомъ отношеніи улучшенія, ибо производились съ единственною цѣлью только поддержки зданій.

Въ больницѣ было пользовано всего 1192 человѣка, изъ которыхъ умерло 131 человѣкъ т. е. почти 11%; сверхъ этого числа было принято 273 больныхъ амбулаторныхъ, въ томъ числѣ 108 муж., 72 женщ. и 93 дѣтей. По болѣзнямъ больные распредѣлялись слѣдующимъ образомъ:

Оспа	10
Скарлатина	4
Дифтеритъ	8
Корь	2
Коклюшь	1
Гриппъ	4
Брюшной тифъ	10
Заушница	1
Рожа	8
Септикелія у родильницъ	1
Водобоязнь	1
Сифилисъ	77
Венерическія болѣзни	41
Бугорчатка	56
Крупозное воспаленіе легкихъ	42
Проказа	8

Чесотка	4
Катары дыхательныхъ органовъ	65
Воспаленіе плевры	6
Воспаленіе легкихъ и плевры	3
Прочія болѣзни дыхательныхъ органовъ	38
Органическія болѣзни сердца	23
Желудочно-кишечный катаръ	76
Болѣзни желудка	7
» кишекъ	3
» печени	7
» брюшины	3
Грыжи	6
Выпаденіе прямой кишки	2
Воспаленіе мочевыхъ органовъ	24
Брайтова болѣзнь	40
Болѣзни мужскихъ половыхъ органовъ	26
» женскихъ » »	22
Разстройство умственныхъ способностей	39
Эпилепсія	17
Воспаленіе головного мозга	3
Воспаленіе спиннаго мозга	2
Апоплексія и параличъ	49
Невралгія и судорожныя болѣзни	11
Мышечный ревматизмъ	28
Хроническія сыпи	37
Воспаленіе подкожной клѣтчатки	65
Карбункулъ	1
Глазныя болѣзни	17
Ушныя »	17
Переломы	42
Костоѣда	11
Сочленовый ревматизмъ	32
Болѣзни большихъ суставовъ	7
Вывихи	7

Золотуха	3
Сведенія	3
Болѣзни беременныхъ	9
Маразмъ и старческій антоновъ огонь	17
Злокачественныя опухоли	11
Худосочныя язвы	73
Анэмія и хлорозъ	12
Ушибы	42
Раны	87
Отравленія минеральными ядами	3
Отравленія алкогольнымъ ядомъ	4
Обжоги	10
Замерзанія	14
На испытаніи въ домѣ умалишенныхъ	11
На испытаніи въ прочихъ отдѣленіяхъ боль- ницы	41
Нормальные роды	88
Воспаленіе зѣва	19
Заячья губа	1
Стомегитъ	3

Расходы по содержанію больницы, какъ видно изъ выше приведенныхъ данныхъ, доходили въ отчетномъ году до 14.159 р. 72 коп.; содержаніе зданій больницы, со включеніемъ уплаченныхъ за ремонтъ ихъ 5999 руб. 16 коп., обошлось въ 9387 р. 60 коп.

Служебный персоналъ заведеній какъ медицинскій, такъ и административный, за исключеніемъ прислуги, одинъ и тотъ же для всѣхъ заведеній безъ раздѣленія.

Въ отдѣленіи для умалишенныхъ, рассчитанномъ на 19 человѣкъ, въ 1889 году содержалось 36 человѣкъ; среднее число больныхъ обыкновенно не превышало 20 человѣкъ въ сутки.

Въ 1889 году состояло въ помѣщеніи 21 чел. (12 мужч. и 9 женщ.); поступило 7 м. и 8 ж.; вы- было 5 м. и 8 ж., умерло 1 м. и 3 ж. и осталось къ 1 Января 1890 года 13 м. и 6 ж.

Отдѣленіе для умалишенныхъ, существующее при больницѣ Эстляндскаго Приказа Общественнаго Призрѣнія не соотвѣтствуетъ своему назна- ченію и устройство при больницѣ спеціально при- способленнаго дома для умалишенныхъ является дѣломъ необходимымъ и неотложнымъ.

Въ 1889 году было отказано, за неимѣніемъ мѣста, въ пріемъ 15 умалишеннымъ.

Богадѣльня Приказа рассчитана на 110 человѣкъ и временное отдѣленіе ея на 100 человѣкъ. Въ 1 Января 1890 г. въ обѣихъ богадѣльняхъ состояло 44 мужчины и 121 женщ.; всего 165 чело- вѣкъ. По возрасту призрѣваемые распредѣляются:

	муж.	жен.
до 50 лѣтъ	3	4
отъ 50 до 60 лѣтъ	3	14
» 60 » 70 »	18	41
» 70 » 80 »	16	49
» 80 » 90 »	3	13
» 90 » 100 »	1	—

Содержаніе въ сутки одного человѣка стоило 12¹/₄ коп.; израсходовано же въ 1889 г. на содер- жаніе богадѣльни 7021 руб. 51 коп., а именно: на отопленіе зданій 1036 р. 50 к., освѣщеніе 23 р. 40 к., содержаніе чистоты 216 р., на жалованье прислугѣ 265 руб. и ей же на продовольствіе 234 р. 93 коп., содержаніе призрѣваемыхъ 4387 руб. 83 коп., на по- грѣбеніе умершихъ 21 р. 70 к., мытье бѣлья и дру-

гіе мелочные расходы по хозяйству — 836 р. 15 к. и кромѣ того на содержаніе питомцевъ и подкидышей у частныхъ лицъ израсходовано 160 руб. 50 коп.

Въ вѣдѣніи Приказа Общественнаго Призрѣнія находятся:

Въ г. Везенбергѣ: больница на 15 и богадѣльня на 24 человѣка. Составъ служащихъ при сихъ заведеніяхъ: а) при больницѣ — городской врачъ, фельдшеръ, сидѣлка, кухарка и два служителя; б) при богадѣльнѣ: служитель, его помощникъ и кухарка.

Израсходовано въ 1889 году по больницѣ:

а) На жалованья служащимъ . . .	942 р. 19 к.
б) » содержаніе больныхъ . . .	1353 » 57 »
в) » » зданій . . .	323 » — »
Итого . . .	2618 р. 76 к.

За 1889 годъ въ больницѣ пользовано 172 больныхъ, изъ нихъ умерло 9 человѣкъ.

Продовольственныхъ дней въ 1889 году было 3799 и стоимость содержанія одного больного въ сутки обошлась въ $69\frac{2}{3}$ к.

Гигіеническія условія больницы удовлетворительны; содержится она частію на городскія, а частію на собственныя средства.

Въ богадѣльнѣ въ 1889 году призрѣваемыхъ было:

	муж.	жен.
до 50 лѣтъ	8	6
отъ 50 до 60 лѣтъ	1	2
» 60 » 70 »	9	2
» 70 » 80 »	4	6
» 80 » 90 »	3	—

На содержаніе богадѣльни израсходовано :

а) На жалованье служащимъ	228 р. — к.
б) » содержаніе призрѣваемыхъ	2018 » 56 »
в) » » зданій	400 » — »
	<hr/>
Итого	2646 р. 56 к.

Расходы эти производятся на счетъ Податнаго Управленія.

Содержаніе одного призрѣваемаго обошлось въ сутки 9¹/₂ копѣекъ.

Въ г. Вейсенштейнѣ: больница на 20 и богадѣльня на 40 человѣкъ.

Составъ служащихъ при больницѣ: Городовой врачъ, писмоводитель, смотритель, фельдшеръ, сторожъ, кухарка и прачка.

Въ гигиеническомъ отношеніи условія больницы хорошія и воздуха для больныхъ достаточно.

Въ 1889 году пользовано 167 человѣкъ, изъ нихъ 154 мужчины и 13 женщинъ.

Изъ числа пользованныхъ умерло двое мужчинъ отъ брайтовой болѣзни и болѣзни мужскихъ половыхъ органовъ.

Израсходовано по больницѣ :

На содержаніе медицинскаго персонала	258 р. 60 к.
— » больныхъ	1595 » 16 »
— » зданій	150 » — »
	<hr/>
Итого	2003 р. 76 к.

Содержаніе одного больнаго въ сутки стоило $64\frac{1}{3}$ коп.

Въ богадѣльнѣ содержалось 22 муж. и 16 женщинъ.

Содержаніе одного призрѣваемаго въ сутки обошлось въ 16 копѣекъ.

Вообще же по содержанію богадѣльни израсходовано :

На содержаніе служащихъ	266 р. — к.
» » призрѣваемыхъ	1780 » 69 »
» » зданій	187 » 25 »
<hr/>	
Итого	2233 р. 94 к.

Служаціе въ богадѣльнѣ содержатся на средства Податнаго Управленія.

Въ г. Гапсалѣ: Больница на 15 человѣкъ и богадѣльня на 16. Составъ служащихъ при больницѣ — городской врачъ, 2 фельдшера и одинъ служитель; при богадѣльнѣ — 1 надзиратель.

Гигіеническія условія больницы, вслѣдствіе близости моря, весьма хороши и воздуха для больныхъ достаточно.

Пользовалось въ больницѣ за 1889 годъ всего 105 человѣкъ — изъ нихъ 103 мужчины и 2 женщины.

Въ городской богадѣльнѣ въ отчетномъ году содержалось 6 мужчинъ и 10 женщинъ.

Содержаніе одного призрѣваемаго больнаго въ сутки стоило 13 коп., всего же по содержанію богадѣльни израсходовано :

На содержаніе администраціи	120 р. — к.
» » зданія	35 » 60 »
« » призрѣваемыхъ	737 » 27 »
<hr/>	
Итого	892 р. 87 к.

Больница въ г. Гапсалѣ содержится отчасти на собственныя, а отчасти на городскія средства, богадѣльня же содержится на средства Податнаго Управленія и на пожертвованія частныхъ лицъ.

д) ЧАСТНЫЯ БЛАГОТВОРИТЕЛЬНЫЯ ОБЩЕСТВА
И УЧРЕЖДЕНІЯ.

Чрезвычайно развитая въ Эстляндской губерніи благотворительная дѣятельность имѣетъ своими органами, кромѣ правительственныхъ благотворительныхъ учреждений, 58 частныхъ и общественныхъ, находящихся, не только въ городахъ, но также и по деревнямъ и мызамъ. Нѣкоторыя изъ этихъ обществъ насчитываютъ себѣ не одну сотню лѣтъ и возникновеніе свое относятъ еще ко временамъ Шведскаго владычества. Подробно о каждомъ изъ нихъ изложено въ отчетахъ 1887 и 1888 годахъ.

Особенныхъ измѣненій въ дѣятельности этихъ обществъ за отчетный годъ не произошло.

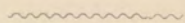

V. Народное просвѣщеніе.

а) УЧЕБНЫЯ ЗАВЕДЕНІЯ.

(Приложеніе — Вѣдомость № 8.)

Въ отчетномъ году въ Эстляндской губерніи числилось 684 учебныхъ заведеній съ 25920 учащимися. Въ числѣ учебныхъ заведеній находились :

4 мужскихъ гимназій : Александровская гимназія, Губернская гимназія, Рыцарское Домское Училище и Реальное Петровское Училище.

1 женская гимназія.

5 уѣздныхъ и приходскихъ училищъ.

9 пріютовъ и сиротскихъ домовъ.

2 мореходныхъ класса въ Балтійскомъ Портѣ и Каспервикѣ.

1 техническое желѣзно-дорожное училище.

1 школа для слѣпыхъ дѣтей.

71 пансіоновъ и школъ, содержимыхъ частными лицами.

23 народныхъ школъ при церквахъ и домахъ священно-служителей.

564 народныхъ школъ при волостныхъ правленіяхъ и сельскихъ школъ вѣдомства разныхъ министерствъ и частныхъ лицъ.

Что касается отдѣльныхъ учебныхъ заведеній, то первое мѣсто занимаетъ Александровская мужская гимназія.

Ревельская Александровская гимназія основана въ 1871 году, по общему уставу русскихъ гимназій.

Въ отчетномъ году личный составъ состоялъ изъ 20 должностныхъ лицъ, считая въ томъ числѣ и служащихъ по найму.

Преподавателей было 18 человѣкъ, въ томъ числѣ 10 исполняли воспитательскія обязанности, состоя классными наставниками.

Число учащихся числившееся къ 1 Января 1890 года составляло 180 учениковъ, болѣе прошлаго года на 14 человѣкъ. По національностямъ и сословіямъ число учащихся распредѣляется слѣдующимъ образомъ:

а) по національностямъ: русскихъ 94 (52,3%), Эстонцевъ 55 (30,6%), Поляковъ 15 (8,3%), Нѣмцевъ 10 (5,5%) и Евреевъ 6 (3,3%). б) по сословіямъ: Дворянъ и дѣтей чиновниковъ 84 (46,6%), купцовъ II гильдіи, мѣщанъ, ремесленниковъ и дѣтей нижнихъ чиновъ 82 (45,6%), сельскаго сословія 7 (3,8%) и духовнаго званія 4 (2,2%).

Въ гимназій находятся двѣ бібліотеки фундаментальная и ученическая и кабинеты физическій и естественный.

Число книгъ и брошюръ въ бібліотекѣ достигло къ 1-му Января 1890 г. въ фундаментальной 2297 названій въ 5009 томахъ и въ ученической 548 назв. въ 1247 томахъ.

Фундаментальная библіотека, служащая для пользования учителей, состоитъ изъ книгъ богословскаго, филологическаго, историческаго и педагогическаго содержанія, а ученическая — изъ книгъ религіозно-нравственнаго содержанія и историческихъ и географическихъ разсказовъ.

Общая стоимость библіотеки фундаментальной составляетъ 8947 руб., а ученической 1162 р. 22.

Въ физическомъ кабинетѣ состояло приборовъ и инструментовъ 352; въ кабинетѣ естественныхъ наукъ — 96 предметовъ.

Общая стоимость физическаго кабинета составляетъ 4492 руб. 27 коп., а кабинета естественныхъ наукъ 28 руб. 60 коп.

Атласовъ, глобусовъ, географическихъ и историческихъ картъ, лексиконовъ, моделей и другихъ предметовъ для рисованія и черченія, а также учебныхъ пособій всего 1011 экземпляровъ.

Въ отчетномъ году на содержаніе Ревельской Александровской гимназій поступило:

Суммъ Государств. Казначейства	27049 р. 55 к.
Сбора платы за право ученія	6460 » — »
Процентовъ съ пожертвованныхъ и другихъ капиталовъ	31 » 65 »
Изъ разныхъ источниковъ	369 » — »

Кромѣ того оставалось отъ прежнихъ лѣтъ къ началу отчетнаго года:

Сбора платы за право ученія	4299 р. 07 к.
Изъ разныхъ источниковъ	91 » — »

Всего на содержаніе гимназій состояло 38300 р. 27 к.

Изъ этой суммы въ отчетномъ году произведены были слѣдующіе расходы: на содержаніе Ревельской Александровской гимназій, на содержаніе личнаго состава, на учебныя пособія, ремонтъ дома, санитарныя расходы, на канцелярскіе расходы, на стипендіи и пособія учащимся, на хозяйственные и прочіе расходы 33572 руб. 84 коп.

Затѣмъ къ 1 Января 1890 г. оказалось въ остаткѣ всего 4727 р. 43 к.

При Ревельской Александровской гимназій существуютъ 3 стипендіи:

1) Имени ГОСУДАРЯ ИМПЕРАТОРА АЛЕКСАНДРА II, изъ пожертвованнаго Ревельскимъ Православнымъ купечествомъ капитала въ 600 руб., годовые проценты съ котораго въ количествѣ 30 руб. обращаются въ уплату за право ученія стипендіата.

2) Имени умершаго Генераль-Маіора Изыльметьева, изъ пожертвованнаго дочерьюми его капитала въ 3000 руб.

3) Имени Статскаго Совѣтника Гюбера фонъ Грейфенфельса, изъ пожертвованнаго жителями г. Ревеля капитала въ 700 рублей.

4) «Стипендія 17 Октября» изъ капитала въ 300 руб., собраннаго между служащими Ревельской Александровской гимназій, проценты съ котораго предназначаются для выдачи ежегодно 17 Октября съ цѣлью поощренія достойнѣйшихъ учениковъ трехъ старшихъ классовъ.

Классныя помѣщенія Ревельской Александровской гимназій находятся въ крайне неудовле-

творительномъ состояніи. Въ виду увеличенія числа учащихся, особенно въ низшихъ классахъ; уже въ 1888 г. оказалось необходимымъ, во избѣжаніе отказа въ принятіи въ гимназію, отвести для гимназическихъ потребностей часть квартиры директора. Точно также, въ августѣ 1889 года въ виду необходимости, съ увеличеніемъ учащихся, раздѣлить I-й классъ на два параллельныя отдѣленія, оказалось неотложнымъ приступить къ новому возможному приспособленію классныхъ помѣщеній въ гимназическомъ зданіи. Въ августѣ же 1890 г., когда предстоитъ открытіе параллельнаго отдѣленія II класса, изысканіе новаго класснаго помѣщенія не представляетъ никакой возможности, такъ какъ послѣ многократныхъ передѣлокъ, гимназическое зданіе до того расшатано, что вынутіе какого либо простѣвка, по отзыву техникувъ, грозитъ опасностью пошатнуть все зданіе, въ которомъ теперь уже имѣются трещины.

Большая часть классныхъ комнатъ неудовлетворяетъ нормальному требованію необходимаго воздуха и свѣта, въ гимназическомъ помѣщеніи не имѣется ни актовaго зала, ни рекреационнаго, ни гимнастическаго; въ перемѣны между уроками, ученики вынуждены толпиться въ тѣсныхъ и темныхъ корридорахъ; гимназическій дворъ столь малъ и тѣсенъ, что ученики лишены возможности заняться играми и свободными движеніями на чистомъ воздухѣ, преподаваніе же военной гимнастики, за недостаткомъ помѣщенія въ гимназіи, производится, за наемную плату, въ зданіи Ревельскаго частнаго манежа, а гимнастическія упражненія происходятъ въ особомъ зданіи Ревельскаго вольнаго пожарнаго общества; такое распредѣленіе ученическихъ заня-

тій сопряжено съ весьма неблагопріятными послѣдствіями въ педагогическомъ отношеніи.

Согласно предписанію Г. Попечителя Дерптскаго Учебнаго Округа отъ 23 Августа 1889 г. за № 5956 возбуждено было ходатайство объ отводѣ Ревельской Городской Думой земельного участка, безвозмездно, въ лучшей мѣстности города, не менѣе 800 кв. саж. для возведенія новаго зданія для Ревельской Александровской гимназіи и приступлено къ изысканію источниковъ для постройки самаго зданія.

Ревельскій Городской Голова отношеніемъ отъ 5 Января с. г. за № 19, увѣдомилъ, что Ревельская Городская Дума, въ засѣданіи 29 Декабря 1889 г. постановила отвести для новаго зданія Александровской гимназіи земельный участокъ въ количествѣ 800 кв. саж. безвозмездно, въ лучшей части города, по бульвару, вблизи зданія Ревельскаго Петровскаго реального училища.

Что касается источниковъ для постройки новаго зданія, то съ этого цѣлью начаты переговоры съ однимъ изъ мѣстныхъ помѣщиковъ, изъявившимъ согласіе принять теперешнее зданіе, оцѣнивая его въ 25 тысячъ рублей, и выстроить для гимназіи новое 3-хъ этажное, на 400 учениковъ, просторнѣе Ревельскаго реального училища, (стоящаго городу около 150 т. рублей), стоимостью въ 140 т. рублей, на тѣхъ же условіяхъ найма, на какихъ Ревельскимъ домовладѣльцемъ Викманомъ выстроено зданіе для Ревельской женской гимназіи, но съ двумя для казны существенными преимуществами: полученіемъ отъ казны не 10%, а лишь 9,1% и передачей вы-

строеннаго зданія въ полную собственность казны, чрезъ 50 лѣтъ, безвозмездно.

Наемная плата за пользованіе новымъ зданіемъ будетъ составлять 10500 руб. въ годъ и можетъ быть покрыта безъ всякаго пособія отъ казны, если въ гимназіи будетъ 300 учениковъ, платящихъ по 50 руб. или 375, платящихъ, какъ теперь, по 40 руб. въ годъ, для чего потребовалось бы сліяніе двухъ Ревельскихъ гимназій въ одну.

Не касаясь вопроса, на сколько необходимо, въ небольшомъ городѣ Ревелѣ, существованіе 4-хъ среднихъ учебныхъ заведеній — съ одной стороны, и на сколько важно, въ политическомъ отношеніи, въ смыслѣ объединенія національностей въ одной гимназіи, сліяніе ихъ, — съ другой стороны, и принимая въ соображеніе лишь интересы Ревельской Александровской гимназіи, оказывается возможнымъ сооруженіе новаго зданія и уплата въ 10500 рублей, при ежегодной помощи отъ казны въ 5000 руб. (На наемъ зданія Ревельской женской гимназіи ежегодно отпускается изъ суммъ казны около 4000 р.).

Въ Ревельской женской гимназіи занимались преподаваніемъ наукъ и языковъ 18 лицъ, въ числѣ коихъ значатся 2 лица, исполнявшихъ обязанности по надзору за воспитаніемъ ученицъ.

Число ученицъ къ 1 Января 1890 г. было 171. По національностямъ и сословіямъ число это распредѣлялось слѣдующимъ образомъ:

а) по національностямъ:

Русскихъ.	Полекъ.	Эстонокъ.	Нѣмокъ.	Евреекъ.
130 (76%)	9 (5,3%)	19 (11,1%)	9 (5,3%)	4 (2,3%)

б) по сословіямъ:

Дѣтей дворянъ и чиновниковъ.	Духовнаго званія.	Почетн. гражданъ и купцовъ I гильдіи.	Купцовъ II гильдіи, мѣщанъ, ремесленниковъ и дѣтей низш. чин.	Сельскаго сословія.	Иностранцевъ.
90 (52,6%)	7 (4,1%)	1 (0,6%)	65 (38%)	6 (3,5%)	2 (1,2%)

Состояніе библиотекъ, кабинетовъ и другихъ учебныхъ пособій представляется въ слѣдующихъ данныхъ:

Къ 1 Января 1890 г. состояло книгъ и брошюръ въ библиотекахъ: въ фундаментальной 678 назв., въ 1886 томахъ и въ ученической 290 назв. въ 627 томахъ.

Книги фундаментальной библиотеки, предназначенной для преподавателей и преподавательницъ, состоятъ изъ словеснаго, историческаго и географическаго содержанія, а ученическая библиотека изъ книгъ религіозно-нравственнаго содержанія и историко-географическихъ рассказовъ.

Общая стоимость библиотекъ къ 1 Января 1890 г. составляетъ: фундаментальной 2576 руб. 78 коп. и ученической 676 руб. 63 коп.

Къ 1 Января 1890 г. состоитъ въ физическомъ кабинетѣ приборовъ и инструментовъ 81 и въ кабинетѣ естественныхъ наукъ 98 предметовъ.

Общая стоимость кабинета физическаго составляетъ 1063 руб. 75 коп., а кабинета естественныхъ наукъ 279 р. 20 к.

Общая стоимость прочихъ пособій: лексиконовъ, атласовъ, географическихъ и историческихъ картъ, моделей и проч., въ количествѣ 494 предметовъ, составляетъ 895 руб. 90 коп.

Въ отчетномъ году на содержаніе Ревельской женской гимназіи поступило:

Суммъ Государств. Казначейства	12010 р. — к.
Сбора платы за ученіе	6301 » 50 »
Процентовъ съ пожертвованныхъ и другихъ капиталовъ	285 » — »
Итого	18596 р. 50 к.

Кромѣ того, къ 1 Января 1889 года оставалось отъ прежнихъ лѣтъ сбора платы за ученіе	6028 р. 46 к.
Всего на содержаніе гимназіи состояло	24624 р. 96 к.

Изъ вышеозначенной суммы произведены были въ отчетномъ году на содержаніе Ревельской женской гимназіи слѣдующіе расходы:

На содержаніе личнаго состава . .	9198 р. 53 к.
На учебныя пособія (библіотеки и кабинеты)	260 » 48 »
На наемъ и ремонтъ зданій, содержаніе ихъ въ чистотѣ и на ремонтъ мебели	6409 » 46 »
На жалованье служителямъ и служительницамъ	726 » — »
На канцелярскія потребности . .	74 » 59 »
На выдачу наградъ и пособій служащимъ	200 » — »
На стипендіи, пособія и награды учащимся	69 » 60 »
На санитарныя расходы	12 » 05 »
<hr/>	
Всего . .	16950 р. 71 к.
Къ 1 Января 1890 г. остается . .	7674 р. 25 к.

При Ревельской женской гимназіи существуютъ слѣдующія стипендіи:

Имени ГОСУДАРЯ ИМПЕРАТОРА АЛЕКСАНДРА II-го, изъ пожертвованнаго Ревельскимъ православнымъ купечествомъ капитала въ 400 руб., проценты съ которыхъ 20 руб., обращаются на уплату денегъ за право ученія.

Имени вдовы Генераль-Маіора Изыльметьева, изъ пожертвованнаго дочерью ея капитала въ 3000 руб., проценты съ которыхъ, 150 руб. въ годъ, расходуются на уплату денегъ за право ученія стипендіятки, на выдачу родителямъ ея и частію отчисляются на храненіе въ Казначействѣ, для выдачи стипендіаткѣ по окончаніи курса ученія.

Имени жены Генералъ-Маіора Ведерникова, Жо-зефины Яковлевой, изъ пожертвованнаго ею капитала въ 1000 руб., проценты съ котораго, 50 руб. въ годъ, обращаются на уплату денегъ за право ученія.

Служащими Ревельской женской гимназіи образованъ капиталъ, въ 300 руб., для учрежденія «стипендіи 17-го Октября»; проценты съ капитала предположено выдавать ежегодно 17 Октября для поощренія достойнѣйшей ученицы старшихъ классовъ.

Ревельская женская гимназія помѣщается въ наемныхъ зданіяхъ за плату 5269 р. въ годъ. Классныя помѣщенія гимназическаго зданія, спеціально выстроеннаго для Ревельской женской гимназіи, расположены удобно, хотя въ настоящее время, съ увеличеніемъ числа учащихся, нѣкоторыя изъ классныхъ комнатъ оказываются тѣсными.

Въ теченіе отчетнаго года, домовладѣлецъ Викманъ, въ зданіяхъ котораго помѣщется гимназія, желая принести пользу Ревельской женской гимназіи, устроилъ на свой счетъ водопроводъ въ гимназическихъ зданіяхъ, стоимостью, по исчисленію Г. Эстляндскаго Губернскаго Инженера, въ 1495 руб. Съ проведеніемъ водопровода, устранился весьма важный недостатокъ въ гимназическихъ зданіяхъ въ гигиеническомъ отношеніи, существовавшій въ нихъ до устройства водопровода. Сверхъ затраты своихъ средствъ на водопроводъ, домовладѣлецъ Викманъ, въ отчетномъ году, пожертвовалъ въ пользу Ревельской женской гимназіи наемную плату, 100 руб., слѣдовавшую ему за садъ, отведенный для гимназіи.

Въ Ревельской Губернской гимназіи преподавали въ 1889 году 18 учителей; учащихся было въ первомъ семестрѣ 332, во второмъ семестрѣ 337 учениковъ. Число учащихся распредѣлялось слѣдующимъ образомъ: по вѣроисповѣданіямъ: въ первомъ семестрѣ 10 православныхъ, 316 лютеранъ, 4 католика и 3 еврея; во второмъ: 10 православныхъ, 321 лютеранъ, 3 католика и 3 еврея.

По національностямъ: изъ учащихся въ первомъ семестрѣ 10 русскихъ, 306 нѣмцевъ, 10 эстовъ, 2 еврея, 2 поляка, 1 латышь и 1 армянинъ; во второмъ семестрѣ: 10 русскихъ, 308 нѣмцевъ, 12 эстовъ, 3 еврея, 2 поляка, 1 шведъ и 1 армянинъ.

По сословіямъ: въ первомъ семестрѣ дѣтей дворянъ и чиновниковъ 86, духовнаго званія 24, купцовъ 45, мѣщанъ и прочихъ городскихъ сословій 60, сельскихъ сословій 93 и иностранцевъ 24. Во второмъ семестрѣ было: дѣтей дворянъ и чиновниковъ 86, духовнаго званія 29, купцовъ 43, мѣщанъ и прочихъ городскихъ сословій 69, сельскихъ сословій 90 и иностранцевъ 20 человѣкъ.

При гимназіи имѣются 2 библіотеки: фундаментальная, содержащая 8071 названій въ 13.785 томахъ и ученическая 2317 въ томахъ; также физическій кабинетъ, содержащій 259 разныхъ инструментовъ и приборовъ.

Ревельская Губернская гимназія получаетъ свое содержаніе изъ Государственнаго Казначейства въ количествѣ 17.187 р. 16 к.; изъ этой суммы причитается на содержаніе личнаго состава 12795 р. 16 к., на стипендіи ученикамъ 857 руб. и на хозяйственные и прочіе расходы 3535 рублей. Размѣръ

годовой платы за учение — 40 р.; въ 1889 г. поступило платы за учение 11640 р., которые составляютъ спеціальныя средства заведенія; изъ нихъ покрываются разные расходы, какъ-то квартирные и вознагражденія служащимъ, содержаніе и ремонтъ зданія и т. д. Къ 1-му Января 1890 г. образовался при Гимназіи запасный капиталъ въ количествѣ 3555 р. 46 к., составленный изъ остатковъ отъ сбора платы за учение въ предшествовавшихъ годахъ.

Ревельская Губернская Гимназія помѣщается въ каменномъ двухъ-этажномъ зданіи, расположенномъ въ удобномъ мѣстѣ и доступномъ свѣжему воздуху. При гимназіи есть просторная площадь, снабженная гимнастическими приборами, на которой ученики имѣютъ возможность отдыхать играть и заниматься гимнастикой во время рекреаций. Кромѣ обыкновенныхъ ремонтныхъ исправленийъ въ отчетномъ году было отстроено помѣщеніе для библіотеки и физическаго кабинета, а зала, въ которой до сихъ поръ помѣщались библіотека и физическій кабинетъ, была перестроена и приспособлена для двухъ классныхъ комнатъ. Расходы по перестройкѣ были покрыты изъ запаснаго капитала.

Состояніе здоровья учащихся было въ 1889 г. не совсѣмъ удовлетворительное. Преобладающею болѣзною въ первомъ семестрѣ было воспаленіе околоушныхъ желѣзъ (angina), а во второмъ семестрѣ инфлуенца. Близорукихъ учениковъ было среднимъ числомъ около 15%.

Въ Эстляндскомъ Рыцарскомъ и Домскомъ училищѣ въ 1889 году состояло всего 17 препода-

вателей и посѣщало училище 106 учениковъ. Въ томъ числѣ было дѣтей

дворянъ и чиновниковъ	83
дѣтей духовнаго званія	13
мѣщанъ	10
Русскихъ подданныхъ	103
Иностранцевъ	3

При училищѣ находятся.

а) фундаментальная библіотека, состоящая изъ 4729 сочиненій въ 8176 томахъ (въ продолженіи 1889 г. прибавилось 57 томовъ и брошюръ).

б) Ученическая библіотека — изъ 161 сочиненія въ 364 томахъ на русскомъ языкѣ.

в) Кабинетъ естественныхъ наукъ содержитъ гербаріи, минералогическую и зоологическую коллекцію и 169 физическихъ аппаратовъ и инструментовъ.

Средства училища распредѣляются по слѣдующимъ статьямъ:

На содержаніе училища поступило:

Платы за ученіе и приѣмъ вновь поступившихъ учениковъ	5362 р. — к.
Отъ дворянства	18105 » 87 »
Отъ Казны: содержаніе и квартирныя обоимъ преподавателямъ русскаго языка	779 » 20 »
Проценты съ пожертвованнаго капитала	565 » 10 »
Доходы съ нѣсколькихъ квартиръ	1079 » 70 »

Четыре стипендіи изъ ВЫСО-			
ЧАЙШЕ выдаваемыхъ суммъ . . .	857	» 16	»
Разные мелкіе доходы	35	» 37	»
	<hr/>		
Итого	26874	р. 40	к.

Расходы въ 1889 г. съ полугодомъ казеннымъ содержаніемъ обоихъ преподавателей русскаго языка и со стипендіями ученикамъ составляли 26061 р. 4 к.

По отдѣльнымъ статьямъ было израсходовано :

На жалованье преподавателямъ	15172	» 98	»
На плату за лишніе уроки преподавателямъ служащимъ по найму	4818	» 40	»
На прислугу	410	» —	»
» канцелярію	185	» 01	»
» стипендіи	2852	» 12	»
» ремонтъ дома	491	» 59	»
» освѣщеніе и отопленіе	1101	» 78	»
» чистку учебнаго помѣщенія и улицъ	192	» 50	»
» подати	213	» 55	»
» страхованіе отъ огня	136	» 80	»
» бібліотеку	153	» 56	»
» разные мелкіе расходы	327	» 75	»
	<hr/>		
Итого	26601	р. 04	к.

Въ помѣщеніи училища въ отчетномъ году не требовалось никакихъ передѣлокъ и измѣненій.

Гигіеническія условія были удовлетворительны; даже отъ инфлуенцы пострадало только небольшое число учениковъ.

Петровское реальное училище содержится исключительно на средства города Ревеля.

Въ 1 Января 1890 г. состояло въ этомъ училищѣ 16 учащихъ и 156 учащихся.

По классамъ число учениковъ распредѣлялось слѣдующимъ образомъ :

въ 1 классѣ было	33
» 2 » »	140
» 3 » »	34
» 4 » »	17
» 5 » »	21
» 6 » »	11

изъ нихъ было :

православныхъ	10 или 6,4%
католиковъ	2 » 1,3%
лютеранъ	143 » 91,7%
евреевъ	1 » 0,6%

Ревельское Петровское Реальное Училище помещается въ хорошемъ каменномъ трехъэтажномъ городскомъ зданіи, на большой площади у Михайловскихъ воротъ. При училищѣ есть большой дворъ, на которомъ ученики при хорошей погодѣ въ рекреационное и въ неклассное время играютъ и занимаются гимнастикой.

Состояніе здоровья учащихся въ 1889 году было не совсѣмъ удовлетворительно. Весною большое число учениковъ страдало воспаленіемъ горла, а осенью инфлуенцей.

Въ Ревельскомъ городскомъ высшемъ училищѣ для дѣвицъ состояло въ 1889 году 12 учи-

телей и 10 учительницъ. Учащихся было 248, изъ нихъ 231 евангелическо-лютеранскаго, 11 православнаго, 1 римско-католическаго и 5 іудейскаго вѣроисповѣданія. Полный курсъ ученія окончили 5 ученицъ съ аттестатомъ на званіе домашней учительницы и одна со свидѣтельствомъ учительницы элементарныхъ школъ. На содержаніе этого учебнаго заведенія употреблено 9992 р. 15 коп. Изъ этой суммы израсходовано на содержаніе учащихся 8595 рублей, а остальные 1397 руб. 25 коп. на отопленіе, освѣщеніе, ремонтъ дома, на учебныя пособія и т. п.

Въ четырехъ городскихъ мужскихъ начальныхъ училищахъ и четырехъ женскихъ начальныхъ училищахъ преподавали 9 учителей, 9 учительницъ и 1 законоучитель православнаго вѣроисповѣданія.

Въ 4 мужскихъ начальныхъ училищахъ находилось всего 397 учениковъ, изъ нихъ было 381 лютеранскаго, 7 православнаго, 4 римско-католическаго и 4 іудейскаго вѣроисповѣданія. Курсъ ученія окончили въ 1889 г. 61 ученикъ. Преподаваніе всѣхъ учебныхъ предметовъ, за исключеніемъ Закона Божія лютеранскаго исповѣданія, производится въ обоихъ классахъ этихъ училищъ со второй половины 1889 г. на русскомъ языкѣ.

Четыре городскія женскія начальныя училища посѣщало 449 ученицъ, изъ которыхъ 433 были лютеранскаго, 9 православнаго, 3 римско-католическаго и 4 еврейскаго вѣроисповѣданія. Курсъ ученія окончили въ 1889 г. 38 ученицъ. Съ Августа 1889 г. преподаваніе учебныхъ предметовъ, также какъ и въ мужскихъ училищахъ, производится на русскомъ языкѣ.

Нѣкоторые учителя и учительницы имѣютъ отъ города квартиры, другіе получаютъ квартирныя деньги и, кромѣ платы за ученіе, которою они пользуются, получаютъ жалованье. На отопленіе, освѣщеніе и ремонтъ домовъ, на наемъ помѣщенія, на учебныя пособія и на жалованье учителямъ и учительницамъ этихъ 8-ми начальныхъ училищъ въ отчетномъ году городъ израсходовалъ всего 9380 рублей.

Кромѣ того въ Эстляндской губерніи существуютъ три спеціальныхъ училища:

1. Мореходный классъ въ Балтійскомъ-Портѣ.

Съ 1 Января по Апрѣль 1889 г., т. е. до окончанія 1888⁸/₉ учебного года посѣщало классъ 27 учениковъ (5 русскихъ, 17 эстовъ и 5 нѣмцевъ). Съ 15 Октября 1889 г. по 1 Января 1890 г. посѣщало классъ 25 учениковъ (2 русскихъ, 20 эстовъ, 1 нѣмецъ и 2 шведа). Въ мореходномъ классѣ преподаваніемъ занятъ одинъ учитель и съ начала 1889/90 учебного года одинъ вспомогательный учитель собственно для преподаванія русскаго языка.

Курсъ наукъ окончилъ въ 1889 году 15 учениковъ, изъ коихъ испытательною комисіею въ Ревелѣ удостоены диплома на званіе шкипера дальняго плаванія 5, штурмана дальняго плаванія 2 и штурмана каботажнаго плаванія 1 ученикъ.

Мореходный классъ получаетъ ежегодно пособіе отъ казны въ 1000 руб., кромѣ того изъ городской кассы г. Ревеля 100 руб. и отъ Ревельскаго Биржеваго Комитета 200 руб. На постройку школьнаго дома Эстляндскій Ландтагъ ассигновалъ въ

1886 году впредь на 3 года ежегодно по 300 руб. Изъ этихъ доходовъ выдается жалованье, квартирныя деньги и на отопленіе школьнаго помѣщенія 1175 руб. и на книги и инструменты 125 руб.

II. Наспервикскій мореходный классъ.

Преподаваніемъ занимались 2 учителя; учениковъ было 29,— всѣ эстонцы, лютеранскаго вѣроисповѣданія. Окончило курсъ 12 учениковъ, а именно: 10 учениковъ на званіе штурмана каботажнаго плаванія и 2 ученика на званіе штурмана дальняго плаванія.

Училище содержится на пособія отъ казны 800 руб., отъ дворянства 100 руб. и отъ мѣстнаго населенія 117 руб. 34 коп.

III. Ревельское Техническое желѣзно-дорожное училище.

Въ училищѣ находится 9 преподавателей (русскихъ 7 и нѣмцевъ 2) и 29 учениковъ; изъ нихъ русскихъ 12, эстонцевъ 6, поляковъ 4, латышей 6 и евреевъ 1; по вѣроисповѣданіямъ: православныхъ 13, Лютеранъ, 11, Католиковъ 4 и Іудеевъ 1. Окончило курсъ 10 человѣкъ. Училище содержится на средства, ежегодно отпускаемыя Министерствомъ Путей Сообщенія изъ Училищнаго фонда, составляющагося изъ 15-ти рублеваго сбора съ версты желѣзныхъ дорогъ. Сумма, отпускаемая на содержаніе училища, расходуется на содержаніе личнаго состава училища, на приобрѣтеніе инструментовъ

для мастерскихъ, на отопленіе, освѣщеніе, страхованіе зданій, на ремонтъ зданій и на хозяйственные и канцелярскіе расходы.

в) **НАРОДНОЕ ОБРАЗОВАНИЕ.**

Образованіе въ средѣ сельскаго населенія губерніи распространяется посредствомъ приходскихъ православныхъ школъ и сельскихъ народныхъ школъ, находящихся въ вѣдѣніи Эстляндской Высшей Коммисіи Евангелическо - Лютеранскихъ народныхъ школъ.

Приходскихъ народныхъ школъ, находящихся въ вѣдомствѣ Православнаго духовенства, въ отчетномъ году было 66, съ 2039 учащимися.

По приходамъ школы эти распредѣляются слѣдующимъ образомъ :

Названіе прихода.	Число школъ.		Число учащихся.	
	Приходскихъ.	Вспомогательныхъ.	Муж.	Жен.
Преображенскій } въ городѣ	2	3	129	50
Николаевскій } Ревелѣ	1	—	105	—
Везенбергскій	2	—	61	47
Сыренецкій	1	1	39	16
Олешницкій	2	1	54	16
Вейсенштейнскій	1	1	47	4
Балтійско-Портскій	1	1	19	7
Арокюльскій	1	1	70	33
Пюхтицкій	1	1	28	4
Юровскій	—	4	44	45
Еввенскій	—	—	—	—

Название прихода.	Число школъ.		Число учащихся.	
	Приходскихъ.	Вспомогательныхъ.	Муж.	Жен.
Велискій	1	1	47	12
Мерьямскій	1	2	44	21
Леальскій	1	4	137	76
Паденормскій	1	4	60	41
Гапсальскій	1	1	114	31
Нововердерскій	—	2	25	16
Вайке-Ляхтрскій	—	3	70	28
Мяэмызскій	1	3	53	36
Ристицкій	1	3	52	22
Вормскій	—	2	21	14
Кыргесаарскій	—	3	67	54
Пюхалепскій	—	3	63	37
Эмастскій	1	2	44	36
Итого приходовъ 24	21	45	1393	646

Школъ находящихся въ вѣдѣніи Эстляндской Высшей Коммисіи, числилось въ отчетномъ году 516 волостныхъ и 4 приходскихъ; учащихся обоого пола было 20184 чел.

Распредѣленіе по уѣздамъ училищъ и учащихся въ нихъ представляетъ слѣдующая таблица:

Уѣзды:	Число училищъ.		Число учащихся въ школахъ.			
	Приходскихъ.	Волостныхъ.	Мальчиковъ.		Дѣвочекъ.	
			Правосл.	Лютеранъ.	Правосл.	Лютеран.
Ревельскій	—	134	2	2361	2	2191
Везенбергскій	3	172	24	3848	13	3658
Вейсенштейнскій	1	105	2	1945	3	1902
Гапсальскій	—	105	—	2122	—	2111
Всего въ губерніи	4	516	28	10276	18	9862

Въ концѣ отчетнаго года послѣдовало распоряженіе о введеніи во всѣхъ училищахъ преподаванія на русскомъ языкѣ всѣхъ предметовъ, за исключеніемъ Закона Божія Лютеранскаго исповѣданія и нѣмецкаго языка. Однако положеніе евангелическо-лютеранскихъ школъ представляется все еще печальнымъ, такъ какъ учащіе въ нихъ едва умѣютъ читать порусски и поэтому трудно ожидать въ скоромъ времени улучшенія.

в) **УЧЕНЫЯ ОБЩЕСТВА, МУЗЕИ, БИБЛИОТЕКИ И
МѢСТНАЯ ПРЕССА.**

Самое значительное изъ обществъ преслѣдующихъ научно-образовательныя цѣли въ Эстляндской губерніи — «Эстляндское Литературное Общество», основанное въ 1842 году.

Къ числу самостоятельныхъ отдѣленій Литературнаго Общества, принадлежать:

І. Эстляндскій провинціальный музей, открытый для посѣтителей за небольшую плату. Эстляндскій музей заключаетъ въ себѣ:

а) Коллекцію древностей, преимущественно Эстляндской губерніи.

б) Коллекцію монетъ и медалей.

в) Собраніе предметовъ, интересныхъ въ этнографическомъ отношеніи.

г) Собраніе предметовъ естественной исторіи.

д) Коллекцію картинъ и скульптуры.

Въ своемъ палеонтологическомъ отдѣленіи музей сдѣлалъ существенное приобрѣтеніе предметовъ древности, которые найдены въ Кембрійскихъ слояхъ Эстляндіи.

II. Отдѣленіе провинціального естествовѣдѣнія.

III. Отдѣленіе прикладной математики и техники.

Кромѣ того въ Эстляндской губерніи существуетъ Отдѣленіе ИМПЕРАТОРСКАГО Техническаго Общества и четыре Общества, преслѣдующія хозяйственныя цѣли :

1) Эстляндское Сельско-Хозяйственное Общество, 2) Эстляндское Общество Лѣсоводства, 3) Ревельское Общество Садоводства, 4) Ревельское Общество поощренія коннозаводства и конскихъ скачекъ.

Книжныхъ лавокъ и библіотекъ для чтенія въ губерніи было 24.

Типографій въ отчетномъ году во всей губерніи было 13.

Кромѣ того существуютъ 5 литографій, которыя всѣ находятся въ г. Ревелѣ и — 1 типографскій прессъ на Кренгольмской фабрикѣ.

Что касается періодическихъ изданій, то въ отчетномъ году въ Эстляндской губерніи выходили слѣдующія :

а) 2 правительственныхъ изданія :

«Эстляндскія Губернскія Вѣдомости» съ прибавленіемъ неофициальной части. Редакторъ официальной части К. Ф. Фестъ, неофициальной части

А. М. Андрияшевъ и I. И. Глыбовскій. Число лицъ и мѣстъ получающихъ эту газету 1366. Выходитъ одинъ разъ въ недѣлю.

«Maа walla kuulutaja» (Земскій Вѣстникъ). Редакторъ Р. Ризенкампфъ. Число мѣстъ получавшихъ эту газету 566. Выходитъ ежемѣсячно. Издается на эстонскомъ языкѣ.

б) Шестъ частныхъ :

Одно изданіе на русскомъ языкѣ: «Гимназія» ежемѣсячный журналъ филологіи и педагогіи. Редакторъ-издатель Г. А. Янчевецкій.

Три на нѣмецкомъ языкѣ :

«Revalsche Zeitung» (Ревельская Газета). Редакторъ Хр. Миквиць. Издатель: Типографія наслѣдниковъ Линдфорса. Число подписчиковъ 2109. Выходитъ шесть разъ въ недѣлю.

«Revaler Beobachter» (Ревельскій Наблюдатель). Редакторъ и издатель Е. Гейбель. Число подписчиковъ 1510. Выходитъ шесть разъ въ недѣлю.

«Wesenberger Anzeiger» (Везенбергскій Указатель). Редакторъ и издатель Г. Кусъ. Число подписчиковъ около 300. Выходитъ еженедѣльно.

Три на эстонскомъ языкѣ; выходятъ всѣ еженедѣльно :

„Walgus“ (Свѣтъ). Редакторъ и издатель Я. Кервъ. Число печатанныхъ въ концѣ года экземпляровъ 8000.

„Tallinna Söber“ (Ревельскій другъ). Редакторъ В. Ф. Эйхгорнъ въ Балтійскомъ Портѣ. Издатель-

ница: Типографія наслѣдниковъ Линдфорса въ г. Ревелѣ. Число подписчиковъ 457.

„Risti rahwa pühapäeva leht“ (Воскресный листокъ для христіанъ). Редакторъ и издатель пасторъ В. Кентманъ, въ приходѣ Кузаль. Число подписчиковъ 3415.

Кромѣ того въ 1889 году выходило одно ежемѣсячно изданіе:

„Baltische Monatschrift“ (Балтійское ежемѣсячное изданіе). Редакторъ Г. Голландеръ въ Ригѣ. Издатель Р. Вейсъ въ Ревелѣ. Число подписчиковъ 609. Выходить 9 разъ въ годъ.



VI. Религіозное движеніе въ Эстляндской Губерніи.

Въ отчетномъ году присоедилось къ православію: лютеранъ 122 муж. и 154 женщ., католиковъ 1 муж. и 1 женщ.; 1 жен. изъ раскола и 1 еврейка — всего 280 человѣкъ.

Въ Гапсальскомъ уѣздѣ были освящены Преосвященнымъ Арсеніемъ Епископомъ Рижскимъ и Митавскимъ слѣдующія новопостроенныя церкви:

1) Веллисская церковь, въ честь Іоанна Предтечи, постройки губернскаго архитектора Э. Р. Бернгардта, очень изящна; сооружена она изъ булыжника (дикаго камня), чрезвычайно прочной кладки и, не смотря на грубый матеріалъ, не производитъ впечатлѣнія массивной, а на оборотъ кажется легкою, на столько она стройна. Закладка ея совершилась 14 Іюня 1888 года и церковь была уже вполне готова 19 Сентября 1889 года. Для причта при ней построены домъ, службы и баня; школа-же будетъ помѣщаться въ бывшемъ молитвенномъ домѣ.

2) Вайке-Ляхтерская церковь, въ честь Рождества Пресвятой Богородицы, была окончена постройкой въ Сентября 1889 года, закладка-же ея совершена 6 Декабря 1887 года. Построенная на

холмѣ она видна издалека. Черный камень (доломитъ), изъ котораго она сложена, былъ пожертвованъ сосѣднимъ помѣщикомъ барономъ К. Р. Унгернъ-Штернбергомъ также какъ и плита, изъ которой сдѣланы углы церкви.

Новозданный храмъ — постройки губернскаго архитектора Э. Р. Бернгарда, строившаго и Веллискую церковь; будучи обѣ одного типа — Ляхтерская, благодаря матерьялу и мѣстоположенію, значительно выигрываетъ передъ Веллиской.

3) Паденормская церковь, въ честь Св. Троицы, напоминаетъ своими пятью главами соборъ, въ особенности же она привлекаетъ вниманіе своей детальной отдѣлкой. Матерьяломъ ей служилъ тоже дикій камень, но, по отсутствію плиты въ данной мѣстности, ея углы были сдѣланы изъ кирпича. Церковь построена младшимъ архитекторомъ К. И. Ниманомъ. Мѣсто для церкви выбрано чрезвычайно удачно — оно господствуетъ надъ окрестностью. Тутъ-же протекаетъ рѣчка; кладбище находится въ сосновомъ бору.

Земля подъ церковь, причтовья постройки, школу и кладбище пожертвована баронессою Елизаветою Икскуль.

4) Ново-Вердерскій храмъ, сооруженный въ честь Рождества Христова, постройки младшаго архитектора К. И. Нимана, стоитъ у большой дороги и видѣнъ за нѣсколько верстъ; земля подъ церковь и причтовья постройки пожертвованы также какъ и въ Паденормѣ баронессою Е. Икскуль.

5) Леальская церковь, во имя Св. Благо-
вѣрнаго Великаго Князя Александра Невскаго, по-
строена почти въ центрѣ мѣстечка на участкѣ Рійца.

Къ заготовкѣ матерьяла для нея приступлено въ
концѣ Января 1888 года, къ 15 же Сентября 1889
года она была совершенно готова. Строилъ ее млад-
шій архитекторъ К. И. Ниманъ.

Внутри церковь украшена многими пожертво-
ванными иконами.

Кромѣ этихъ церквей, въ отчетномъ году была
освящена протоіереемъ Ревельскаго Преображенскаго
Собора о. Сумеономъ Поповымъ, церковь въ честь
Рождества Пресвятыя Богородицы, въ д. Олешни-
цахъ, Везенбергскаго уѣзда; церковь находится на
возвышенномъ мѣстѣ въ полуверстѣ отъ берега
Чудскаго озера; строилъ ее Эстляндскій Губерн-
скій Инженеръ Р. Е. Кньюферъ.

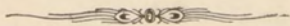

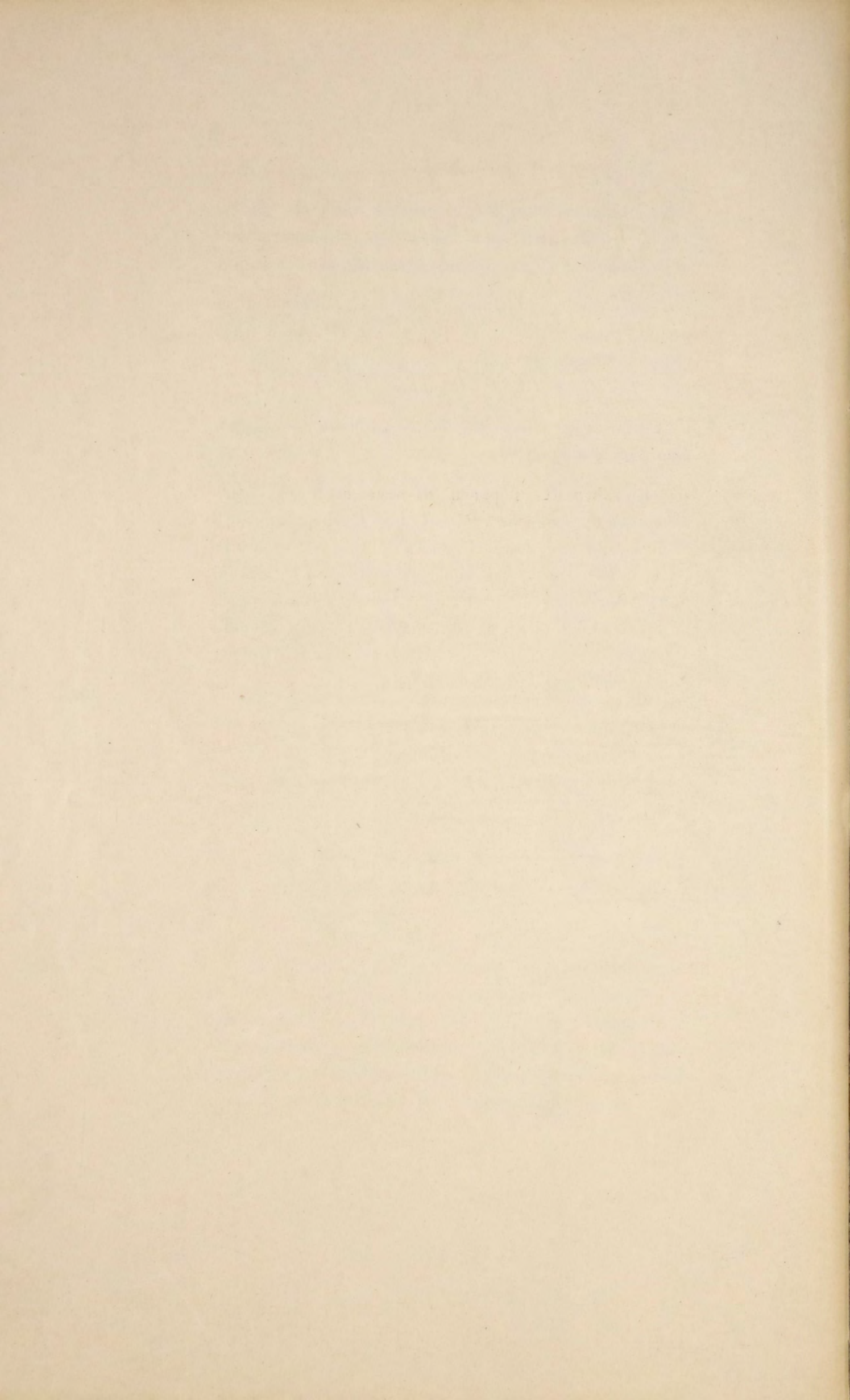

№ 1.

ВѢДОМОСТЬ

о посѣвѣ и урожаѣ хлѣба въ Эстляндской
губерніи

за 1889 годъ.

У ѢЗДЫ.	Посвяно четвертей.						Снято четвертей.									
	Озимой пшеницы.	Ржи.	Яровой пшеницы.	Овса.	Ячменя.	Гречихи.	Остальных яровых хлебовъ.	Картофеля.	Озимой пшеницы.	Ржи.	Яровой пшеницы.	Овса.	Ячменя.	Гречихи.	Остальных яровых хлебовъ.	Картофеля.
Ревельскій.																
На земляхъ владѣльческихъ . . .	86	9125	97	6763	6839	—	—	182546	665	61137	398	38549	42402	—	—	803200
> > крестьянскихъ . . .	53	15365	196	9573	8110	—	—	59582	235	77440	823	44993	38117	—	—	244285
Везенбергскій.																
На земляхъ владѣльческихъ . . .	126	11850	20	10816	7748	—	—	101494	1190	82950	143	64896	57335	—	—	548070
> > крестьянскихъ . . .	12	17308	101	13315	7788	—	—	66332	55	90348	315	59917	44392	—	—	245430
Вейсенштейнскій.																
На земляхъ владѣльческихъ . . .	151	7040	52	7430	5412	—	—	57130	1645	55053	265	49038	31390	—	—	251370
> > крестьянскихъ . . .	31	11596	131	9440	7148	—	—	44390	140	53690	563	38704	36455	—	—	155365
Гапсальскій.																
На земляхъ владѣльческихъ . . .	560	6265	43	4587	5210	—	—	25764	3990	50746	258	23393	30218	—	—	97900
> > крестьянскихъ . . .	345	12658	243	4524	8458	—	—	36940	1590	75442	1070	22167	39752	—	—	136680
Всего въ губерніи.																
На земляхъ владѣльческихъ . . .	923	34280	212	29596	25209	—	—	366934	7490	249886	1064	175876	161345	—	—	1700540
> > крестьянскихъ . . .	441	56927	671	36852	31504	—	—	207244	2020	296920	2971	165781	158716	—	—	781760
Итого . . .	1364	91207	883	66448	56713	—	—	574178	9510	546806	4035	341657	320061	—	—	2482300

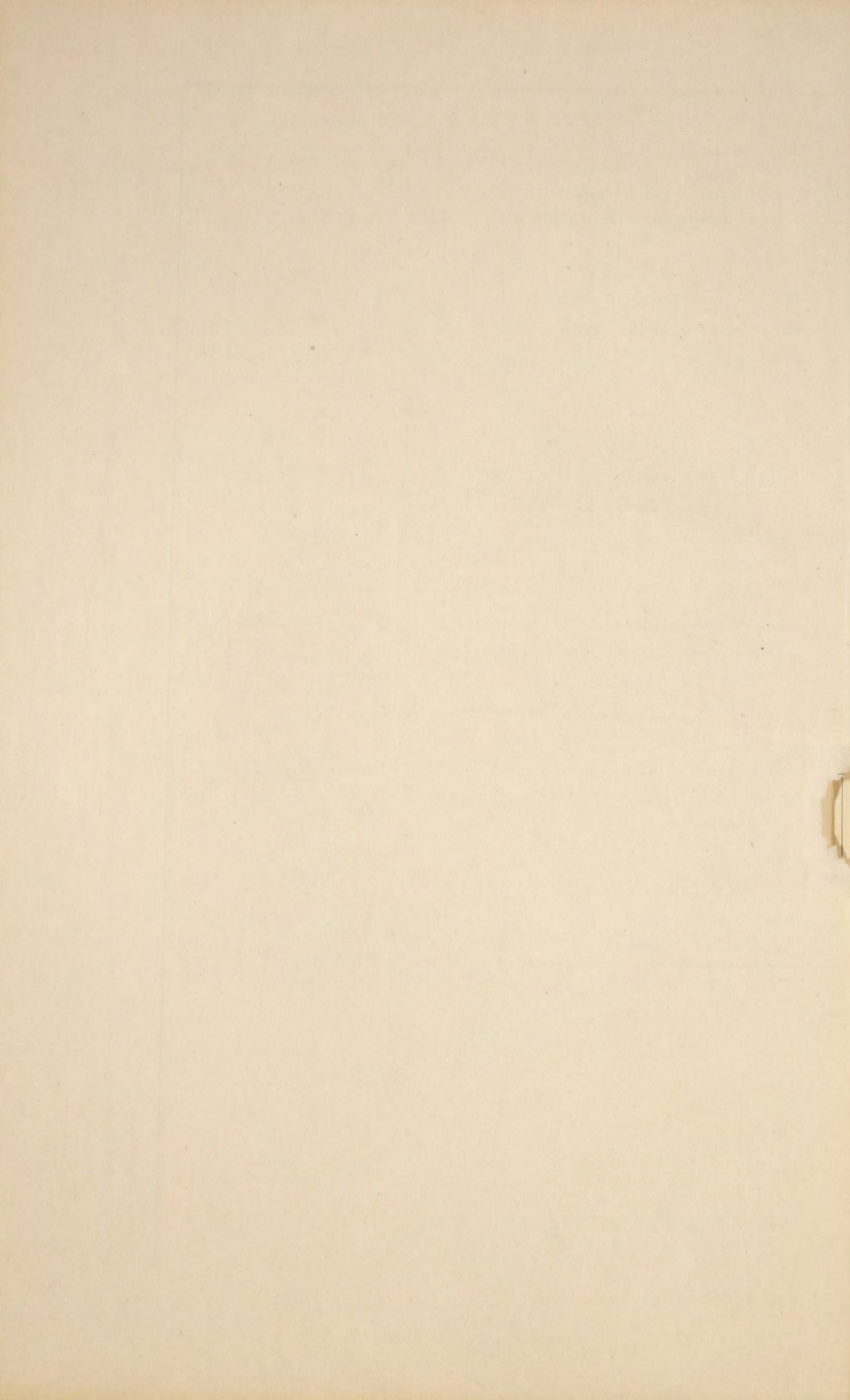

ВѢДОМОСТЬ

о крестьянскомъ землевладѣніи въ Эстляндской
губерніи

за 1888—1889 экономическій годъ.

Наименование Приходовъ.	Продано изъ состава крестьянской арендной земли.				Продано изъ состава мызной земли.				Не продано въ составъ крест. аренд. земли.		Общая сумма находящихся на нр. аренд. землѣ.		Пользованіе крестьянскими арендными участками.				Не заняты.	Пользованіе бобыльими участками.			Не заняты.
	Крестьянскихъ дворовъ.		Бобыльихъ участковъ.		Крестьянскихъ дворовъ.		Бобыльихъ участковъ.		Крестьянскихъ дворовъ.	Бобыльихъ участковъ.	З а н я т ы.				З а н я т ы.						
	Крестьян- намъ.	Лицамъ другихъ сословій.	Крестьян- намъ.	Лицамъ другихъ сословій.	Крестьян- намъ.	Лицамъ другихъ сословій.	Крестьян- намъ.	Лицамъ другихъ сословій.			По кон- тракту.	По без- молвн. согл.	По контр. не соотвѣт. требов. закона.	Безъ контр. трак- товъ.	По письмен. усло- віямъ.	По контр. трак- тамъ.		Безъ усло- вий.			
<i>Ревельскій уездъ.</i>																					
Раппельскій	284	2	29	—	27	—	15	—	446	171	632	200	342	2	—	1	1	14	129	15	13
Кузальскій	12	—	2	—	—	—	—	—	439	399	451	401	437	2	—	—	—	2	397	—	—
Ерденскій	117	1	2	—	—	—	—	—	300	133	418	135	242	—	58	—	—	—	129	4	—
С.-Иоганнисскій	127	1	—	—	14	—	—	—	110	112	238	112	110	—	—	—	—	42	26	34	10
Кошскій	91	1	13	—	7	5	4	—	343	257	435	270	340	—	—	2	1	210	43	—	4
С.-Юргенскій	104	2	3	—	—	—	—	—	190	275	296	278	155	—	36	4	—	56	182	37	—
Егелехтекій	67	—	25	—	9	—	1	—	182	265	249	290	166	11	—	4	1	2	215	42	6
Гаггерскій	217	2	11	—	3	1	2	1	185	59	404	70	133	17	—	35	—	—	27	32	—
Нисскій	76	1	17	—	7	—	—	—	200	74	277	91	185	—	12	2	1	5	68	—	1
Кегельскій	431	—	137	—	19	1	3	—	212	158	643	395	183	5	—	23	1	70	69	19	—
Матіасъ-Крейцскій	195	—	22	—	—	2	1	—	243	114	438	136	70	67	28	78	—	13	46	55	—
<i>Везенберскій уездъ.</i>																					
Луггенхузенскій	11	—	—	—	—	—	—	—	304	261	315	261	297	7	—	—	—	—	—	261	—
С.-Симонисскій	142	3	11	—	15	16	—	2	417	158	562	169	290	72	13	42	—	71	17	70	—
Вайварскій	153	1	4	—	8	1	1	—	211	81	365	85	209	2	—	—	—	42	36	3	—
Иевве-Исакскій	260	—	2	—	16	—	—	—	698	210	958	212	596	45	28	29	—	—	60	150	—
Магольскій	70	11	7	—	—	3	—	—	314	303	395	310	286	28	—	—	—	—	91	212	—
Клейнъ-Маріенскій	152	5	8	3	2	1	—	—	278	210	435	221	247	25	—	6	—	185	—	25	—
Везенберскій	80	—	3	—	60	3	—	—	219	215	299	218	199	1	19	—	—	111	1	103	—
Гальяльскій	100	2	9	4	6	3	—	—	326	129	428	142	302	16	—	8	—	—	6	123	—
С.-Катериненскій	109	11	8	—	13	2	—	—	408	430	528	438	371	22	—	15	—	82	51	297	—
С.-Якобисскій	78	—	1	—	4	—	3	—	384	182	462	183	362	15	—	7	—	78	10	93	1
<i>Вейсенштейнскій уездъ.</i>																					
Ампельскій	242	3	9	—	6	7	9	4	287	91	532	100	171	41	75	—	—	—	49	42	—
Тургель-Вейсенштейнскій	357	4	41	—	34	1	9	—	174	171	535	212	164	9	—	1	—	—	117	54	—
Петри-Анненскій	178	—	1	—	3	—	—	1	221	154	399	155	179	28	13	1	—	28	7	119	—
С.-Иоганнисскій	152	—	34	—	5	2	—	—	285	112	437	146	187	45	52	1	—	65	7	40	—
С.-Матейскій	149	1	2	—	8	—	—	—	142	40	292	42	142	—	—	—	—	—	39	—	1
Маріи-Магдалиненскій	233	2	15	1	14	8	—	—	228	194	463	210	176	7	43	1	1	79	114	—	1
<i>Гапсальскій уездъ.</i>																					
Мерьямаскій	98	—	3	—	20	4	—	—	225	54	323	57	225	—	—	—	—	2	44	8	—
Фикельскій	115	1	3	—	5	—	—	—	293	160	409	163	237	51	5	—	—	—	160	—	—
Нукс-Вормскій	46	—	17	—	2	2	—	—	378	51	424	68	242	—	22	114	—	1	41	9	—
Дагоскій	11	—	1	—	1	—	—	—	813	822	824	823	74	289	240	209	1	—	75	747	—
Пенальскій	159	—	99	—	—	—	—	—	169	72	328	171	129	29	—	11	—	—	16	56	—
Мартенскій	92	1	—	—	—	—	—	—	210	5	303	5	203	—	—	7	—	—	5	—	—
Ретельскій	62	—	5	—	—	—	—	—	290	37	352	42	290	—	—	—	—	—	19	18	—
Гольденбекскій	270	1	26	—	11	—	1	—	416	98	687	124	363	12	—	40	1	—	87	11	—
Леальскій	184	1	18	—	7	—	—	—	256	131	441	149	253	—	—	2	1	64	67	—	—
Карузенскій	192	—	50	—	20	1	—	—	471	139	663	189	432	8	1	28	2	10	122	7	—
Итого	5416	57	638	8	346	63	49	8	11167	6527	16640	7173	8989	856	640	671	11	1232	2572	2686	37

Свѣдѣнія

о продовольственныхъ средствахъ волостныхъ
обществъ

за 1889 годъ.

Уѣзды.	Число магазиновъ.	Въ магазинахъ было на лицо хлѣба.		Паличность продовольственныхъ капиталовъ.		Въ теченіе года отдано въ ссуду.					До того было недоимокъ по ссудамъ прежнихъ лѣтъ.	Въ теченіе года вообще поступило въ возвратъ ссудъ.				За тѣмъ вообще осталось въ недоимкѣ ссудъ.				Число лицъ имѣющихъ право на получение ссудъ.	Достаточно ли велики хлѣбные запасы и продовольственные капиталы на прокормленіе населенія въ случаѣ неурожаля.	Примѣчанія.					
		Озимого.	Ярового.	Руб.	К.	Хлѣба.		Сколько лицамъ.	Денегъ.			Сколько лицамъ.	Хлѣба.		Денегъ.		Хлѣба.		Денегъ.								
						Озимого.	Ярового.		Руб.	К.			Озимого.	Ярового.	Руб.	К.	Озимого.	Ярового.	Руб.				К.	Озимого.	Ярового.	Руб.	К.
Ревельскій	134	11966 ^{5/8}	12529 ^{7/8}	257827	45	2279 ^{5/8}	3758 ^{1/8}	4001	551	52	4 общ.	1309	885 ^{1/4}	1679	28	2292 ^{1/4}	3769	—	—	1296 ^{3/8}	874 ^{5/8}	2230	80	17209	Достаточно.		
Везенбергскій	152	16452 ^{37/64}	22746 ^{9/64}	227728	99	3321	9079 ^{3/8}	3919	390	90	9 и 1 общ.	234 ^{11/16}	302 ^{1/32}	500	—	3591 ^{23/32}	9191 ^{23/32}	7	—	249 ^{3/8}	380 ^{1/4}	800	—	16223	Въ одной волости недостаточно.		
Вейсенштейнскій	85	7959 ^{1/4}	11927 ^{5/8}	98719	50	1993 ^{5/8}	5101 ^{5/8}	2267	—	—	—	224	207 ^{7/8}	1150	25	1967 ^{5/8}	4878 ^{1/4}	248	—	250	431 ^{1/8}	926	25	5926	Достаточно.		
Гапсальскій	140	7517 ^{1/8}	7856 ^{1/8}	206735	54	1404 ^{5/8}	1947 ^{1/2}	2263	300	—	1 общ.	658	1240 ^{1/8}	1873	9	1202 ^{5/8}	1646 ^{1/4}	239	64	2944	1779 ^{5/8}	2036	64	11397	Достаточно.		
Итого въ губерніи	511	43895 ^{37/64}	45059 ^{49/64}	791011	48	8998 ^{7/8}	19886 ^{5/8}	12450	1242	42	9 л. и 6 общ.	2425 ^{11/16}	2635 ^{9/32}	5202	62	9054	19485 ^{7/32}	494	64	4739 ^{3/4}	3465 ^{5/8}	5993	69	50755			

ВѢДОМОСТЬ

о фабрикахъ и заводахъ въ Эстляндской
губерніи

за 1890 годъ.

Родъ фабрикъ и заводовъ.	г. Ревель.			Ревельскій уездъ.			г. Везен- бергъ.			Везенбергскій уездъ.			г. Вейсенштейнъ.			Вейсенштейнскій уездъ.			г. Гапсаль.			Гапсальскій уездъ.			Всего въ губерніи.			
	Число фабрикъ и заводовъ.	Сумма производи- тельности.	Число рабочихъ.	Число фабрикъ и заводовъ.	Сумма производи- тельности.	Число рабочихъ.	Число фабрикъ и заводовъ.	Сумма производи- тельности.	Число рабочихъ.	Число фабрикъ и заводовъ.	Сумма производи- тельности.	Число рабочихъ.	Число фабрикъ и заводовъ.	Сумма производи- тельности.	Число рабочихъ.	Число фабрикъ и заводовъ.	Сумма производи- тельности.	Число рабочихъ.	Число фабрикъ и заводовъ.	Сумма производи- тельности.	Число рабочихъ.	Число фабрикъ и заводовъ.	Сумма производи- тельности.	Число рабочихъ.	Число фабрикъ и заводовъ.	Сумма производи- тельности.	Число рабочихъ.	
Шерсто-чесальные и пря- дильные заводы	1	7945	10	1	7000	7	—	—	3	3838	—	—	—	—	—	—	—	—	3	2072	5	8	20855	31	—	—	—	
Суконная фабрика	—	—	—	—	—	—	—	—	—	—	—	—	—	—	—	—	—	—	1	791500	707	1	791500	707	—	—	—	
Мыловаренный заводъ	1	32000	6	—	—	—	—	—	—	—	—	—	—	—	—	—	—	—	—	—	—	1	32000	6	—	—	—	
Кожевенные заводы	—	—	—	—	—	—	—	—	5	37005	24	—	—	—	—	—	—	—	—	—	—	5	37005	24	—	—	—	
Фабрика мясныхъ продук- товъ	—	—	—	—	—	—	—	—	—	—	—	—	—	—	—	—	—	—	—	—	—	—	—	—	—	—	—	
Лѣсопильные заводы	1	30000	10	—	—	—	—	—	9	272735	261	—	—	—	—	—	—	—	—	—	—	—	—	—	—	—	—	
Лѣсопильный заводъ, соеди- ненный съ мучною мель- ницею	1	148200	45	—	—	—	—	—	—	—	—	—	—	—	—	—	—	—	3	7650	9	13	310385	280	—	—	—	
Фабрика фанерныхъ сидѣ- ній и др. деревянныхъ издѣлій	1	92000	220	—	—	—	—	—	—	—	—	—	—	—	—	—	—	—	—	—	—	—	—	—	—	—	—	
Бумажныя фабрики	2	100200	88	—	—	—	—	—	—	—	—	—	—	—	—	—	—	—	—	—	—	—	—	—	—	—	—	
Бумаго-прядильная и ткац- кая мануфактура	—	—	—	—	—	—	—	—	1	13268800	4559	—	—	—	—	—	—	—	—	—	—	—	—	—	—	—	—	
Винокуренные заводы	1	318330	11	53	7742027	345	—	—	58	8308504	425	—	—	—	—	—	—	—	36	5553518	250	16	1605522	105	164	23527902*)	1146	
Спирто-очистительные и водочные заводы	5	4108300	29	—	—	—	1	14420	3	—	—	—	—	—	—	—	—	—	1	90400	11	—	—	—	—	—	—	
Пиво-и медоваренные за- воды	6	87000	53	8	82120	85	2	12950	13	4	37030	40	—	—	—	—	—	—	—	—	—	—	—	—	—	—	—	
Заведенія для изготовленія сельтерской воды	5	6466	15	—	—	—	—	—	—	—	—	—	—	—	—	—	—	—	—	—	—	—	—	—	—	—	—	
Крахмальный заводъ	—	—	—	—	—	—	—	—	—	—	—	—	—	—	—	—	—	—	—	—	—	—	—	—	—	—	—	
Паровая цикорно-макарон- ная фабрика, соединенная съ мучною мельницею	1	41000	15	—	—	—	—	—	—	—	—	—	—	—	—	—	—	—	—	—	—	—	—	—	—	—	—	
Паровая хлѣбопекарня	1	40500	17	—	—	—	—	—	—	—	—	—	—	—	—	—	—	—	—	—	—	—	—	—	—	—	—	
Фабрика колесной мази	1	53859	16	—	—	—	—	—	—	—	—	—	—	—	—	—	—	—	—	—	—	—	—	—	—	—	—	
Кирпичные заводы	1	3900	14	1	28000	103	—	—	3	30436	110	—	—	—	—	—	—	—	—	—	—	—	—	—	—	—	—	
Заводъ цементныхъ половъ и мраморныхъ издѣлій	1	13630	16	—	—	—	—	—	—	—	—	—	—	—	—	—	—	—	—	—	—	—	—	—	—	—	—	
Цементный заводъ	—	—	—	—	—	—	—	—	—	—	—	—	—	—	—	—	—	—	—	—	—	—	—	—	—	—	—	
Фабрика пожарныхъ трубъ и насосовъ	1	18343	17	—	—	—	—	—	—	—	—	—	—	—	—	—	—	—	—	—	—	—	—	—	—	—	—	
Чугунно-литейныя и меха- ническія фабрики	4	265550	374	—	—	—	—	—	—	—	—	—	—	—	—	—	—	—	—	—	—	—	—	—	—	—	—	
Стеклаиная фабрика	—	—	—	1	22000	23	—	—	—	—	—	—	—	—	—	—	—	—	—	—	—	—	—	—	—	—	—	
Спичечная фабрика	1	41389	70	—	—	—	—	—	—	—	—	—	—	—	—	—	—	—	—	—	—	—	—	—	—	—	—	
Газовой заводъ	1	30160	14	—	—	—	—	—	—	—	—	—	—	—	—	—	—	—	—	—	—	—	—	—	—	—	—	
Химическія фабрики	2	10500	8	—	—	—	—	—	—	—	—	—	—	—	—	—	—	—	—	—	—	—	—	—	—	—	—	
Всего	38	5449272	1054	64	7881147	573	2	27370	16	85	22	256339	5903	2	101250	22	40	5633393	278	1	2500	3	31	2428049	864	264	43779330	8713

Со включеніемъ Акциза.

№ 3.

ВѢДОМОСТЬ

о движеніи населенія въ Эстляндской
губерніи.

за 1889 годъ.

Города и уезды.	Число браковъ.	Число родившихся.										Число умершихъ.			Прибыль или убыль.		
		Законнорожденныхъ.			Незаконнорожден- ныхъ.		В С Е Г О.				Муж. п.	Жен. п.	Обоего п.	Муж. п.	Жен. п.	Обоего п.	
		Муж. п.	Жен. п.	Обоего п.	Муж. п.	Жен. п.	Обоего п.	Муж. п.	Жен. п.	Обоего п.							
Губернскій городъ Ревель	392	793	712	1505	48	53	101	841	765	1606	643	574	1217	+ 198	+ 191	+ 389	
Заштатный > Балтійскій-Портъ	6	11	26	37	2	—	2	13	26	39	10	6	16	+ 3	+ 20	+ 23	
Уездный > Везенбергъ	36	78	58	136	4	5	9	82	63	145	67	53	120	+ 15	+ 10	+ 25	
> > Вейсенштейнъ	16	24	26	50	1	1	2	25	27	52	31	36	67	— 6	— 9	— 15	
> > Гапсаль	17	27	30	57	—	1	1	27	31	58	36	26	62	— 9	+ 5	— 4	
Ревельскій уездъ	653	1256	1348	2604	37	44	81	1293	1392	2685	964	956	1920	+ 329	+ 436	+ 765	
Везенбергскій >	846	1778	1748	3526	52	77	129	1830	1825	3655	1174	1142	2316	+ 656	+ 683	+ 1339	
Вейсенштейнскій >	319	743	674	1417	24	39	63	767	713	1480	569	529	1098	+ 198	+ 184	+ 382	
Гапсальскій >	528	1091	1010	2101	44	43	87	1135	1053	2188	797	803	1600	+ 338	+ 250	+ 588	
Всего въ городахъ	467	933	852	1785	55	60	115	988	912	1900	787	695	1482	+ 201	+ 217	+ 418	
> > уездахъ	2364	4868	4780	9648	157	203	360	5025	4983	10008	3504	3430	6934	+ 1521	+ 1553	+ 3074	
Итого въ губерніи	2813	5801	5632	11433	212	263	475	6013	5895	11908	4291	4125	8416	+ 1722	+ 1770	+ 3492	

ВѢДОМОСТЬ

о распредѣленіи недоимокъ по уѣздамъ
и городамъ Эстляндской губерніи.

За 1889 годъ.

ГОРОДА и УѢЗДЫ.	Н Е Д О П Л О К Ъ.											
	По Государ- ственному поземельно- му налогу.		По налогу съ недвижи- мыхъ иму- ществъ.		По выкуп- нымъ пла- тежамъ.		По подуш- ной подати.		По раз- нымъ взы- сканіямъ.		ВСЕГО.	
	Руб.	К.	Руб.	К.	Руб.	К.	Руб.	К.	Руб.	К.	Руб.	К.
По Губернскому городу Ревелю	—	—	2508	18	—	—	—	—	14	06	2522	24
» заштатному городу Балтійскому-Порту . .	—	—	202	—	—	—	—	—	—	—	202	—
» Ревельскому уѣзду .	1604	44	—	—	—	—	126	28	—	—	1730	72
» Уѣздному городу Везенбергу	—	—	146	48	—	—	—	—	—	—	146	48
» Везенбергскому уѣз- ду	3702	29	—	—	—	—	—	—	—	—	3702	29
» уѣздному городу Вейсенштейну	—	—	—	—	—	—	—	—	—	—	—	—
» Вейсенштейнскому уѣзду	352	66	—	—	—	—	—	—	—	—	352	66
» уѣздному городу Гапсалью	—	—	—	—	—	—	—	—	—	—	—	—
» Гапсальскому уѣзду	1562	26	—	—	79	61	2151	48	687	54	4480	89
Итого	7221	65	2856	66	79	61	2277	76	701	60	13137	28

ВѢДОМОСТЬ

о числѣ зданій въ городахъ Эстляндской
губерніи.

за 1889 годъ.

(За исключеніемъ церквей).

Наименование зданий.	Губернский городъ. Ревель.				Заштатный городъ Балтійскій-Портъ.				Уѣздный городъ Везенбергъ.				Уѣздный городъ Вейсенштейнъ.				Уѣздный городъ Гапсаль.				Всего въ губерніи.			
	Кам.	Дер.	Изъ кам. и дер.	Всего.	Кам.	Дер.	Изъ кам. и дер.	Всего.	Кам.	Дер.	Изъ кам. и дер.	Всего.	Кам.	Дер.	Изъ кам. и дер.	Всего.	Кам.	Дер.	Изъ кам. и дер.	Всего.	Кам.	Дер.	Изъ кам. и дер.	Всего.
I. Жилыхъ домовъ.																								
а) казенныхъ	45	29	3	77	1	—	—	1	2	—	—	2	1	—	—	1	4	1	—	5	53	30	3	86
б) церковныхъ	10	11	—	21	—	1	—	1	1	2	—	3	1	4	—	5	—	8	—	8	12	26	—	38
в) общественныхъ	115	115	20	250	6	4	—	10	3	13	1	17	1	8	2	11	3	10	1	14	128	150	24	302
г) частныхъ	675	2329	243	3247	18	68	9	95	25	412	15	452	3	262	6	271	19	450	40	509	740	3521	313	4574
Всего	845	2484	266	3595	25	73	9	107	31	427	16	474	6	274	8	288	26	469	41	536	933	3727	340	5000
II. Нежилыхъ домовъ.																								
а) казенныхъ	59	36	8	103	—	—	—	—	1	—	—	1	—	1	—	1	2	6	—	8	62	43	8	113
б) церковныхъ	2	4	—	6	2	—	—	2	—	—	—	—	1	4	—	5	—	11	—	11	5	19	—	24
в) общественныхъ	93	207	16	316	9	2	1	12	5	21	—	26	2	11	—	13	3	11	1	15	112	252	18	382
г) частныхъ	549	2521	190	3260	70	25	7	102	30	369	11	410	10	323	2	335	49	296	32	377	708	3534	242	4484
Всего	703	2768	214	3685	81	27	8	116	36	390	11	437	13	339	2	354	54	324	33	411	887	3848	268	5003
Итого	1548	5252	480	7280	106	100	17	223	67	817	27	911	19	613	10	642	80	793	74	947	1820	7575	608	10003

ВѢДОМОСТЬ

о числѣ церквей и другихъ Богослужебныхъ
зданій въ Эстляндской губерніи

въ 1889 году.

Наименованія молитвенныхъ зданій.	Губернскій городъ Ревель.		Заштатный городъ Балтійскій- портъ.		Ревельскій уѣздъ.		Уѣздный городъ Везенбергъ.		Везенберг- скій уѣздъ.	Уѣздный городъ Вейсен- штейнъ.	Вейсен- штейнскій уѣздъ.	Уѣздный городъ Гапсаль.	Гапсальскій уѣздъ.		Итого въ городахъ.		Итого въ уѣздахъ.		Итого въ губерніи.					
	Кам.	Дер.	Кам.	Дер.	Кам.	Дер.	Кам.	Дер.					Кам.	Дер.	Кам.	Дер.	Кам.	Дер.	Кам.	Дер.	Кам.	Дер.	Кам.	Дер.
I. Православныхъ.																								
Церквей и соборовъ	6	2	1	—	2	1	1	—	4	2	—	1	—	8	2	9	3	14	5	23	8			
Часовень	3	—	—	—	—	—	1	—	2	9	—	—	—	—	—	4	—	2	9	6	9			
II. Раскольничьихъ.																								
Молеель	—	—	—	—	—	—	—	—	—	—	—	—	—	—	—	—	—	—	—	—	—			
III. Римско-Католическихъ.																								
Церквей	1	—	—	—	—	—	—	—	—	—	—	—	—	—	—	1	—	—	—	1	—			
Часовень	1	—	—	—	—	—	—	—	—	—	—	—	—	—	1	—	—	—	—	1	—			
IV. Протестантскихъ.																								
Церквей	8	2	1	—	16	5	1	—	15	4	1	—	7	1	1	—	24	3	12	2	62	13		
Молитвенныхъ домовъ	1	2	—	—	1	17	1	—	—	15	—	1	—	4	—	1	—	13	2	4	1	49		
V. Еврейскихъ.																								
Молитвенныхъ школь	1	1	—	—	—	—	—	1	—	—	—	—	—	—	—	1	2	—	—	1	2			
VI. Магометанскихъ.																								
Мечетей	—	—	—	—	—	—	—	—	—	—	—	—	—	—	—	—	—	—	—	—	—			
Итого	21	7	2	—	19	23	4	1	21	30	1	2	7	5	2	1	32	18	30	11	79	76		
	28				42		5		51		3		12		3		50		41		155		196	

ВѢДОМОСТЬ

о числѣ каменныхъ и деревянныхъ домовъ
разрѣшенныхъ къ постройкѣ и перестройкѣ
въ городахъ Эстляндской губерніи

въ 1889 году.

Наименование городов.	Число каменных домовъ.						Число деревянных домовъ.					
	Одно-этажныхъ.		Двухъ-этажныхъ.		Трехъ-этажныхъ.		Четырехъ-этажныхъ.		Одно-этажныхъ.		Двухъ-этажныхъ.	
	Разрѣшено вновь построить.	Разрѣшено пере- строить.	Разрѣшено вновь построить.	Разрѣшено пере- строить.	Разрѣшено вновь построить.	Разрѣшено пере- строить.	Разрѣшено вновь построить.	Разрѣшено пере- строить.	Разрѣшено вновь построить.	Разрѣшено пере- строить.	Разрѣшено вновь построить.	Разрѣшено пере- строить.
Въ губернскомъ городѣ Ревелѣ	9	3	1	3	—	3	—	—	24	7	8	2
> Уѣздномъ > Везенбергѣ	1	—	—	—	—	—	—	—	5	—	—	—
> > > Вейсенштейнѣ	—	—	—	—	—	—	—	—	—	—	—	—
> > > Гапсалѣ	2	—	—	—	—	—	—	—	2	3	—	1
> Заштатномъ > Балтійскомъ-Портѣ	—	—	—	—	—	—	—	—	—	—	—	—
Итого	12	3	1	3	—	3	—	—	31	10	8	3

ВѢДОМОСТЬ

о пожарахъ въ Эстляндской губерніи

за 1889 годъ.

Города и уѣзды.	Въ зимніе мѣсяцы.			Въ весенніе мѣсяцы.			Въ лѣтніе мѣсяцы.		Въ осенніе мѣсяцы.			Всего въ году.			Причина пожаровъ.						
	Число пожаровъ.	Число погорѣвшихъ дворовъ.	Сумма убытковъ въ рубляхъ.	Число пожаровъ.	Число погорѣвшихъ дворовъ.	Сумма убытковъ въ рубляхъ.	Число пожаровъ.	Число погорѣвшихъ дворовъ.	Сумма убытковъ въ рубляхъ.	Число пожаровъ.	Число погорѣвшихъ дворовъ.	Сумма убытковъ въ рубляхъ.	Число пожаровъ.	Число погорѣвшихъ дворовъ.	Сумма убытковъ въ рубляхъ.	Отъ молніи.	Отъ дурнаго устройства печей и трубъ.	Отъ неосторожности.	Отъ пожара.	Отъ другихъ причинъ.	Неизвѣстна.
Городъ Ревель	3	5	60700	3	3	6050	1	1	300	3	4	11035	10	13	78085	—	—	5	—	1	4
» Балтійскій-Портъ	—	—	—	—	—	—	—	—	—	—	—	—	—	—	—	—	—	—	—	—	
Ревельскій уѣздъ	9	9	6780	8	8	5050	16	16	16680	5	5	14100	38	38	42610	7	—	4	2	1	24
Городъ Везенбергъ	1	3	6000	—	—	—	—	—	—	—	—	—	1	3	6000	—	—	—	—	—	1
Везенбергскій уѣздъ	6	6	5650	10	13	12130	13	13	10700	5	6	32600	34	38	61080	4	1	3	4	3	19
Городъ Вейсенштейнъ	—	—	—	—	—	—	—	—	—	—	—	—	—	—	—	—	—	—	—	—	
Вейсенштейнскій уѣздъ	7	7	13610	3	3	4100	3	5	4200	3	5	14500	16	20	36410	2	4	2	2	—	6
Городъ Гапсаль	—	—	—	—	—	—	—	—	—	—	—	—	—	—	—	—	—	—	—	—	
Гапсальскій уѣздъ	9	9	6290	7	7	10780	16	16	35040	10	10	11000	42	42	63110	4	1	6	8	—	23
Итого въ городахъ	4	8	66700	3	3	6050	1	1	300	3	4	11035	11	16	84085	—	—	5	—	1	5
» » уѣздахъ	31	31	32330	28	31	32060	48	50	66620	23	26	72200	130	138	203210	17	6	15	16	4	72
Всего въ губерніи	35	39	99030	31	34	38110	49	51	66920	26	30	83235	141	154	287295	17	6	20	16	5	77

На этихъ 154 дворахъ сгорѣло 210 домовъ; изъ нихъ 135 (т. е. 64%) были застрахованы.

Къ числу зданій болѣе или менѣе пострадавшихъ отъ огня принадлежали.

Въ городахъ: 9 жилыхъ домовъ, 7 службъ, 1 амбаръ для товаровъ, 1 баня и 1 магазинъ — всего 19 зданій.

Въ уѣздахъ: 3 помѣщичьихъ жилыхъ дома, 11 помѣщичьихъ службъ, 25 такихъ же рязь, 8 такихъ же сѣнныхъ сараевъ, 1 такой же торфяной сарай, 2 такіе же скотные двора, 6 амбаровъ для земледѣльческихъ машинъ, 12 рабочихъ домовъ, 5 корчемъ, 5 службъ при корчмахъ, 4 винокуренныя и пивоваренныя заводы, 2 дома для лѣсныхъ сторожей, 1 мукомольная мельница, 1 жилой домъ для мельника, 1 служба при домѣ мельника, 1 лѣсопильная мельница, 3 школьныхъ дома, 1 лавка, 48 крестьянскихъ жилыхъ домовъ, 48 такихъ же службъ и 3 такихъ же сѣнныхъ сараевъ — всего 191 зданіе.

Кромѣ того сгорѣло въ Ревельской гавани въ Январѣ мѣсяцѣ 1024 кипы хлопчатой бумаги (цѣною около 150000 р.) и въ Февралѣ мѣсяцѣ штапель досокъ, который былъ застрахованъ въ 6000 р. Хлопчатая бумага была также застрахована.

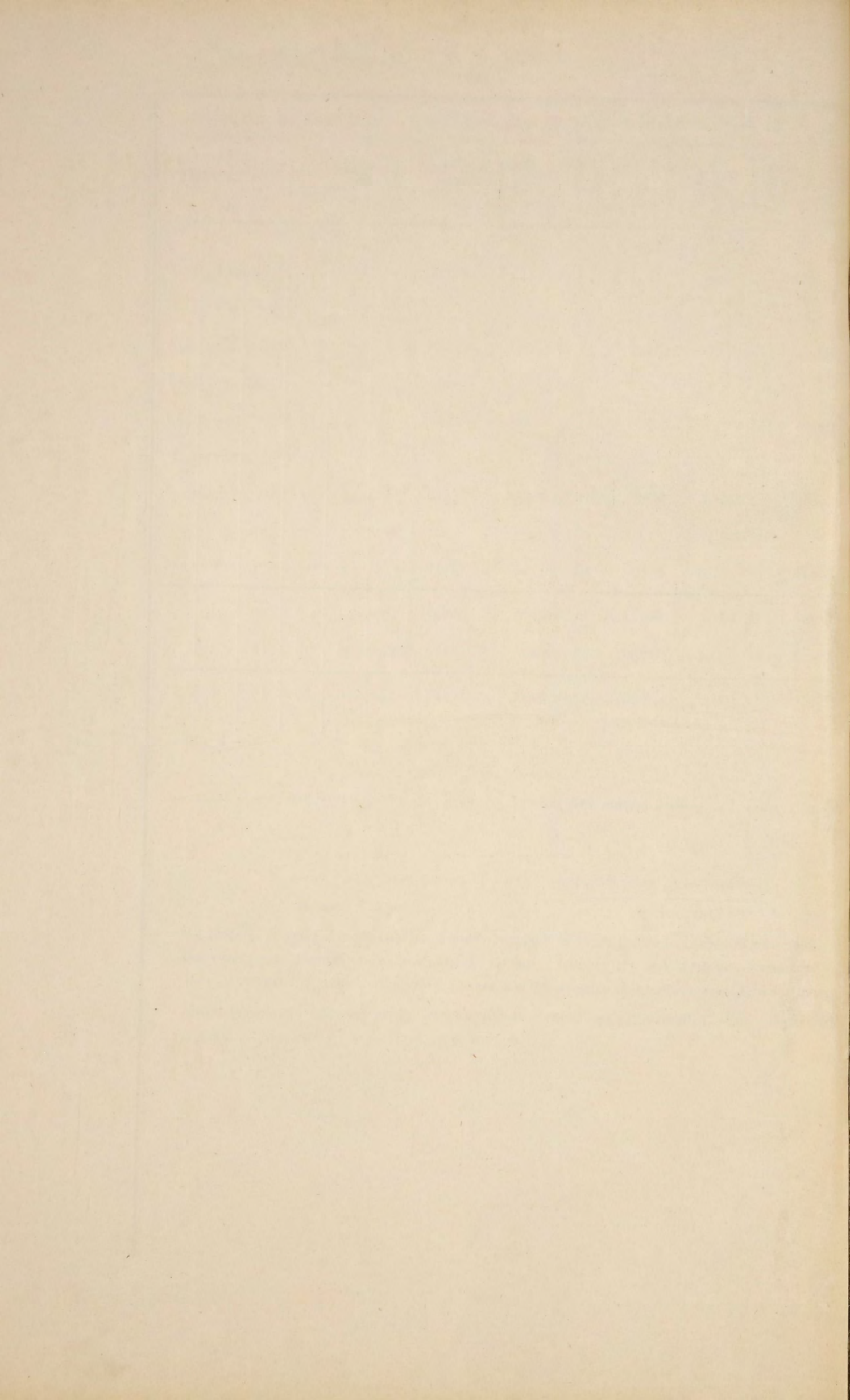

ВѢДОМОСТЬ

О насильственныхъ и случайныхъ смертяхъ
въ Эстляндской губерніи

за 1889 годъ.

ГОРОДА И УЪЗДЫ.	Число случаевъ смертоубійства.																
	Жертвы смертоубійства.			Самоубійцы.	Скоростипино умер-												
	Дѣтоубійство.	Смертоубійство.			Отъ болѣзней.	Отъ пьянства.		Отъ неизвѣстныхъ причинъ.									
		Итого.	М.	Ж.		М.	Ж.		М.	Ж.	М.	Ж.					
Губернскій гор. Ревель	—	4	4	—	—	3	1	3	1	10	—	—	—	6	—	9	9
Зант. гор. Балт.-Портъ	—	—	—	—	—	—	—	—	—	—	—	—	—	—	—	—	—
Уѣздн. гор. Везенбергъ	—	1	1	—	—	1	—	1	—	3	1	—	—	—	—	3	1
» » Вейсенштейнъ	—	—	—	—	—	—	—	—	—	—	—	—	—	—	—	—	—
» » Гапсаль	—	—	—	—	—	—	—	—	—	1	—	—	—	—	—	2	1
Итого въ городахъ	—	5	5	—	—	4	1	4	1	14	1	—	—	6	—	14	11
Ревельскій уѣздъ	—	—	—	—	—	—	—	—	3	—	—	—	—	2	—	10	5
Везенбергскій »	—	—	—	—	—	1	—	1	—	5	3	—	—	3	—	5	2
Вейсенштейнскій »	—	—	—	—	—	—	—	—	2	1	—	—	—	1	1	5	3
Гапсальскій »	1	—	1	—	—	—	—	—	1	1	—	—	—	2	—	1	—
Итого въ уѣздахъ	1	—	1	—	—	1	1	1	11	4	—	—	—	8	1	21	10
Итого въ городахъ	—	5	5	—	—	4	1	4	1	14	1	—	—	6	—	14	11
» » уѣздахъ	1	—	1	—	—	1	1	1	11	4	—	—	—	8	1	21	10
Итого въ губерніи	1	5	6	—	—	5	2	5	2	25	5	—	—	14	1	35	21

шя.		Жертвы случайной смерти.															Всего умерло отъ наслія и случай-постей.								
Итого.	Найденная мертвая тѣла новорожден-ныхъ.	Убито громомъ.	Завалено и убито съ высоты.	Сторкло и убито на пожарахъ.	Умерло отъ утѣра.	Замерзло.	Утоуло.	Укушено до смерти зѣбрами.	Умерло отъ другихъ случайностей.	ВСЕГО умерло.	Всего умерло отъ наслія и случай-постей.														
											М.	Ж.	М.	Ж.	М.	Ж.	М.	Ж.							
15	9	2	—	—	5	1	—	—	1	—	—	—	—	12	—	—	—	1	2	19	3	32	4		
—	—	—	—	—	—	—	—	—	—	—	—	—	—	1	—	—	—	—	—	1	—	1	—		
3	1	—	—	—	—	—	—	1	—	—	—	—	—	1	—	—	—	—	—	1	1	2	2	6	3
—	—	—	—	—	—	—	—	—	—	—	—	—	—	1	—	—	—	—	—	—	—	1	—	1	—
2	1	—	—	—	—	—	—	—	—	—	—	—	—	—	—	—	—	—	—	—	—	—	—	1	—
20	11	2	—	—	5	1	—	1	1	—	—	—	—	1	—	14	—	—	—	2	3	23	5	41	7
12	5	2	2	2	5	2	—	1	—	—	—	—	—	2	—	5	2	—	—	5	—	19	7	22	7
8	2	—	—	—	10	1	3	—	1	—	—	—	—	1	1	18	3	—	—	4	3	37	8	42	11
6	4	1	—	—	7	—	—	—	—	—	—	—	—	5	1	—	—	—	—	2	2	14	3	16	4
3	—	2	3	—	2	2	—	1	—	—	—	—	—	3	—	7	—	—	—	5	1	20	4	21	5
29	11	5	5	2	24	5	3	2	1	—	—	—	—	6	1	35	6	—	—	16	6	90	22	101	27
20	11	2	—	—	5	1	—	1	1	—	—	—	—	1	—	14	—	—	—	2	3	23	5	41	7
29	11	5	5	2	24	5	3	2	1	—	—	—	—	6	1	35	6	—	—	16	6	90	22	101	27
49	22	7	5	2	29	6	3	3	2	—	—	—	—	7	1	49	6	—	—	18	9	113	27	142	34

ВѢДОМОСТЬ

о числѣ учебныхъ заведеній и учащихъ
въ Эстляндской губерніи.

за 1889 годъ.

Названіе учебныхъ заведеній.	Въ губернскомъ городѣ.			Въ уѣздныхъ и заштатныхъ городахъ.			Въ уѣздахъ.			Всего въ губерніи.					
	Число учебныхъ заведеній.	Число учащихся.		Число учебныхъ заведеній.	Число учащихся.		Число учебныхъ заведеній.	Число учащихся.		Число учебныхъ заведеній.	Число учащихся.				
		Муж. п.	Жен. п.		Муж. п.	Жен. п.		Муж. п.	Жен. п.		Муж. п.	Жен. п.	Обоего п.		
Университеты и Лицея	—	—	—	—	—	—	—	—	—	—	—	—			
Гимназіи, прогимназіи, институты, высшія женскія училища	4	для мужскаго пола	740	—	—	—	—	—	—	4	740	—	740		
		> женскаго >	1	—	171	—	—	—	—	—	1	—	171	171	
Уѣздыя и приходскія училища	2	> мужскаго >	355	—	3	282	—	—	—	5	637	—	637		
		> женскаго >	—	—	—	—	—	—	—	—	—	—	—	—	
Приюты и сиротскіе дома	—	> обоего >	—	—	—	—	—	5	178	86	5	178	86	264	
		> мужскаго >	—	—	—	—	—	—	—	—	—	—	—	—	
Приюты и сиротскіе дома	1	> женскаго >	—	56	—	—	—	—	—	—	1	—	56	56	
		> обоего >	7	321	299	1	8	40	—	—	—	8	329	339	668
Училища, пансіоны, школы частныхъ лицъ, родовъ и при молитвенныхъ зданіяхъ иностранныхъ исповѣданій	13	> мужскаго >	740	—	2	79	—	—	—	15	819	—	819		
		> женскаго >	14	—	1291	7	—	282	—	—	21	—	1573	1573	
		> обоего >	20	300	410	5	72	59	8	425	367	33	797	836	1633
Народныя школы { При церквахъ и домахъ священныхъ и церковныхъ служителей	3	> мужскаго >	233	—	1	45	—	2	42	—	6	320	—	320	
		> женскаго >	1	—	36	—	—	—	1	—	15	2	—	51	51
		> обоего >	1	26	15	4	197	68	10	239	94	15	462	177	639
		При волостныхъ правленіяхъ и сельскія школы разныхъ министерствъ и частныхъ лицъ	—	—	—	—	—	—	—	—	—	—	—	—	—
Спеціальныя учебныя заведенія.															
(съ означеніемъ свѣдѣній по каждому отдѣльно).															
1) Мореходные классы	—	—	—	—	1	25	—	—	1	29	—	2	54	—	54
2) Техническое Желѣзно-Дорожное училище	1	29	—	—	—	—	—	—	—	—	1	29	—	29	
3) Школа для слѣпыхъ дѣтей	1	6	7	—	—	—	—	—	—	—	1	6	7	13	
Всего въ губерніи	69	2750	2285	24	708	449	591	10437	9291	684	13895	12025	25920		

Эстляндскаго

Губернскаго по воинской повинности Присутствія

отчетъ за 1889 годъ.

Дѣйствія присутствія въ участкахъ:	Продолжительность дѣйствій въ участкахъ:			
	Въ уѣздахъ:	начались.	окончились.	наибольшая.
Ревельскомъ	1 Ноября.	15 Ноября.	4 дня.	3 дня.
Везенбергскомъ	1 >	11 >	3 >	3 >
Вейсенштейнскомъ	1 >	6 >	3 >	3 >
Гапсальскомъ	16 Октября.	11 >	3 >	2 >

Номера статей по порядку.	СОДЕРЖАНИЕ СТАТЕЙ.	Числовые свѣдѣнія по уѣздамъ.				Общій итогъ по всей губернии.
		Ревельскій.	Везенбергскій.	Вейсенштейнскій.	Гапсальскій.	
	І.					
	О выполненіи призыва.					
1	<i>Призыву къ исполненію воинской повинности подлежало:</i>					
	а) по призывнымъ спискамъ	875	916	497	708	2996
	б) по дополнительнымъ спискамъ А.	—	—	—	—	—
	Итого .	875	916	497	708	2996
	в) по дополнительнымъ спискамъ Б	62	102	89	51	304
2	<i>Исключено изъ означенныхъ списковъ убывшихъ послѣ составленія призывныхъ списковъ</i>	11	5	5	—	21
3	<i>Числилось по дополнительнымъ спискамъ В.</i>	32	1	3	—	36
4	<i>Въ число внесенныхъ въ призывные списки заключалось:</i>					
	а) имѣвшихъ право на льготу по семейному положенію :					
	І разряда	295	263	166	226	950
	ІІ >	116	163	70	127	476
	ІІІ >	16	39	14	29	98
	Итого .	427	465	250	382	1524
	б) получившихъ отсрочку :					
	1) по имущественному положенію	—	—	—	—	—
	2) на окончаніе образованія	11	3	1	1	16
	3) вслѣдствіе нахожденія на службѣ, по контракту, на судахъ русскаго торговаго флота	—	—	—	—	—
	Итого .	11	3	1	1	16
	в) освобожденныхъ отъ жеребья по 54 статьѣ устава	11	—	—	—	11
	г) освобожденныхъ отъ воинской повинности по 62 статьѣ устава	—	—	—	—	—
5	<i>Число лицъ, коимъ определенъ возрастъ по наружному виду, по 137 и 138 статьямъ устава</i>	—	—	—	—	—
6	<i>Изъ того числа внесено въ призывной списокъ дополнительно, по 139 статьѣ устава</i>	—	—	—	—	—
7	<i>Всего вынуждено жеребья подлежало</i>	853	911	492	708	2964
8	<i>При осмотрѣ и приѣмѣ:</i>					
	а) освобождено отъ службы въ войскахъ :					
	1) по недостаточному росту	—	1	—	—	1
	2) по болѣзнямъ и тѣлеснымъ недостаткамъ	203	98	11	34	346
	3) вслѣдствіе одновременнаго призыва къ жеребью двухъ родныхъ братьевъ, по 50 статьѣ устава	—	1	—	1	2
	4) вслѣдствіе мѣны номеровъ жеребья, по 50 статьѣ устава	—	—	—	1	1
	5) по неспособности къ строевой службѣ, по 58 статьѣ устава	—	—	—	—	—
	Итого .	203	100	11	36	350

Номера статей по порядку.	СОДЕРЖАНІЕ СТАТЕЙ.	Числовыя свѣдѣнія по уѣздамъ.				Общій итогъ по всей губерніи.
		Ревельскій.	Везенбергскій.	Вейсенштейнскій.	Гапсальскій.	
	б) назначена отсрочка:					
	1) по невозможности	19	127	36	51	233
	2) для излеченія болѣзней	—	—	2	—	2
	3) вслѣдствіе нахождения подъ слѣдствіемъ и судомъ	9	3	—	—	12
	в) назначено къ переосвидѣтельствуванію	—	12	—	—	12
	г) отправлено въ лечебныя заведенія на испытаніе	1	26	3	11	41
	д) не явилось по призыву	33	23	7	21	84
	Итого	62	191	48	83	384
9	<i>По разверсткѣ назначено къ поступленію на службу</i>	263	277	149	214	903
10	<i>Въ то число принято въ войска:</i>					
	а) изъ лицъ, внесенныхъ въ дополнительный списокъ А, подлежащихъ назначенію на службу безъ жеребья:					
	1) на основаніи 158 статьи устава	—	—	—	—	—
	2) » » 217 » »	—	—	—	—	—
	3) » » 218 » »	—	—	—	—	—
	Итого	—	—	—	—	—
	б) изъ лицъ, внесенныхъ въ дополнительный списокъ Б, поступленіе коихъ въ войска было отсрочено:					
	1) на основаніи 44 статьи устава	3	31	44	15	93
	2) » » 52 » » и	—	—	—	—	—
	статьи VI Указа Правительствующему Сенату 1 Января 1874 года	—	—	—	—	—
	3) на основаніи 53 статьи устава	1	1	—	3	5
	4) » » 66 » »	—	—	—	—	—
	Итого	4	32	44	18	98
	в) изъ лицъ, внесенныхъ въ призывные списки.	219	245	104	196	764
	г) зачетныхъ квитанцій	—	—	—	—	—
	Всего принято	223	277	148	214	862
11	<i>Въ число принятыхъ заключается:</i>					
	а) подлежащихъ назначенію во флотъ, по 2-му пункту 15 статьи устава	—	—	—	—	—
	б) не имѣвшихъ права на льготу по семейному положенію	215	264	148	214	841
	в) имѣвшихъ права на эту льготу:					
	1) III разряда	8	13	—	—	21
	2) II »	—	—	—	—	—
	3) I » если приемъ ихъ былъ Высочайше разрѣшенъ	—	—	—	—	—
	Итого	223	277	148	214	862
	г) имѣющихъ право на сокращенные сроки службы:					
	1) по 1 пункту 56 статьи устава	1	—	—	1	2
	2) » 2 » » »	—	—	3	—	3

Номера статей по порядку.	СОДЕРЖАНІЕ СТАТЕЙ.	Числовыя свѣдѣнія по уѣздамъ.				Общій итогъ по всей губерніи.
		Ревельскій.	Везенбергскій.	Вейсенштейнскій.	Галсальскій.	
	3) по 3 пункту 56 статьи устава	—	—	—	4	4
	4) > 4 > > > >	3	—	—	3	6
	д) не имѣющихъ права на сокращенные сроки службы по образованію:					
	1) умѣющихъ читать и писать или только читать	218	263	125	199	805
	2) безграмотныхъ	1	14	20	7	42
	Итого	223	277	148	214	862
	е) имѣющихъ право на сокращенные сроки службы:					
	1) по 1 пункту 61 статьи устава	—	—	—	—	—
	2) > 2 > > > >	—	—	—	—	—
	3) > 1 > 65 > >	—	—	—	—	—
	4) > 2 > > > >	—	—	—	—	—
	Итого	—	—	—	—	—
	ж) подлежащихъ по приѣмѣ, зачисленію въ запасъ:					
	1) на основаніи 63 статьи устава	—	1	1	6	8
	2) > > 64 > >	2	1	—	2	5
	Итого	2	2	1	8	13
	з) способныхъ къ строевой службѣ	218	271	145	210	844
	> > нестроевой > >	5	6	3	4	18
	Итого	223	277	148	214	862
	и) мѣрою роста:					
	1) въ 2 аршина 2 ¹ / ₂ вершка	—	1	1	1	3
	2) > > > 3 >	11	13	2	8	34
	3) > > > 4 >	32	44	13	22	111
	4) > > > 5 >	66	84	40	49	239
	5) > > > 6 >	56	75	47	62	240
	6) > > > 7 >	41	40	32	49	162
	7) > > > 8 >	13	17	8	17	55
	8) > > > 9 >	4	3	4	6	17
	9) > > > 10 >	—	—	1	—	1
	Итого	223	277	148	214	862
	і) по сословіямъ:					
	1) дворянъ потомственныхъ и личныхъ	—	—	—	1	1
	2) лицъ, состоящихъ на государственной гражданской службѣ	—	—	—	—	—
	3) почетныхъ гражданъ потомственныхъ и личныхъ	2	—	—	—	2
	4) прочихъ лицъ, изъятыхъ отъ внесенія въ 10 народную перепись, а также вышедшихъ послѣ ревизіи изъ податнаго состоянія	3	—	—	—	3
	5) купцовъ	—	—	—	1	1

Номера статей по порядку.	СОДЕРЖАНІЕ СТАТЕЙ.	Числовыя свѣдѣнія по уѣздамъ.				Общій итогъ по всей губерніи.
		Ревельскій.	Везенбергскій.	Вейсенштейнскій.	Гапсальскій.	
	6) мѣщанъ и цеховыхъ	6	8	7	5	26
	7) крестьянъ всѣхъ наименованій	209	269	141	207	826
	8) прочихъ лицъ, внесенныхъ въ ревизскія сказки, а равно приписанныхъ къ обществамъ послѣ ревизіи	3	—	—	—	3
	Итого	223	277	148	214	862
	к) по происхожденію :					
	1) Русскихъ	9	6	3	—	18
	2) Нѣмцевъ	5	7	3	1	16
	3) Эстовъ	209	264	141	213	827
	4) Евреевъ	—	—	1	—	1
	Итого	223	277	148	214	862
	л) по вѣроисповѣданію :					
	1) Православныхъ	9	6	2	35	52
	2) Лютеранъ	214	271	143	179	807
	3) Раскольниковъ	—	—	2	—	2
	4) Евреевъ	—	—	1	—	1
	Итого	223	277	148	214	862
	м) женатыхъ	2	10	3	3	18
12	<i>Изъ числа принятыхъ новобранцевъ :</i>					
	а) отправлено съ мѣстъ призыва въ лѣчебныя заведенія, на основаніи 23 статьи Наставленія для руководства при освидѣтельствovanіи тѣлосложенія и здоровья лицъ, призванныхъ къ исполненію военной повинности	—	5	8	4	17
	б) отправлено съ мѣста призыва по назначенію въ войска	1	15	—	—	16
	в) распущено по домамъ, на основаніи 155 статьи устава	220	255	139	202	816
	Итого	221	275	147	206	849
13	<i>На основаніи 154 статьи устава :</i>					
	а) зачислено въ ратники ополченія { I разряда	88	140	179	195	602
	{ II »	480	346	181	228	1235
	б) освобождено отъ этого зачисленія по неспособности носить оружіе	52	56	24	38	170
	Итого	620	542	384	461	2007
14	<i>На мѣстахъ призыва было :</i>					
	а) заболѣвшихъ	—	—	—	1	1
	б) умершихъ	—	—	—	—	—

Номера статей по порядку.	СОДЕРЖАНІЕ СТАТЕЙ.	Числовыя свѣдѣнія по уѣздамъ.				Общій итогъ по всей губерніи.
		Ревельскій.	Везенбергскій.	Вейсенштейнскій.	Гапсальскій.	
	III.					
	О дѣйствіяхъ присутствій по воинской повинности въ теченіе отчетнаго года.					
15	Сдѣлано представленій о возвращеніи съ действительной службы по семейному положенію, на основаніи 49 статьи устава	5	2	1	7	15
16	Принято на замѣну состоящихъ на службѣ, по 51 статье устава	2	1	1	—	4
17	Принято на службу до наступленія призыва, на основаніи 1 пункта 59 статьи устава	1	—	—	—	1
18	Привлечено къ службѣ въ войскахъ, освобожденныхъ отъ оной по 2-му пункту 62-й статьи устава	—	—	—	—	—
19	Сдѣлано представленій о назначеніи на действительную службу изъ запаса, зачисленныхъ въ оной:					
	а) по 3-му пункту 63-й статьи устава и по примѣчанію къ оной	—	—	—	—	—
	б) по 64-й статьѣ устава	—	—	—	—	—
20	Выдано свидѣтельство о припискѣ къ призывнымъ участкамъ:					
	а) лицамъ, означеннымъ въ 95-й статьѣ устава	53	8	8	2	71
	б) прочимъ лицамъ, обязаннымъ по статьѣ 97 устава, получить эти свидѣтельства	—	—	—	—	—
	Итого	53	8	8	2	71
21	По свидѣніямъ, сообщеннымъ присутствіямъ, на основаніи 103 статьи устава, воинскими начальниками, поступило въ войска вольноопредѣляющимся	11	1	—	—	12
22	Перечисленныхъ, на основаніи 119 и 120 статей устава, изъ одного призывнаго участка въ другой	11	—	—	—	11
23	Принято на службу, на основаніи 151-й статьи устава:					
	а) подлежащихъ переосвидѣтельствованію	—	9	—	—	9
	б) находившихся въ лѣчебныхъ заведеніяхъ на испытаніи	13	2	5	7	27
	в) не явившихся по призыву	3	10	1	2	16
	г) состоящихъ подъ слѣдствіемъ или судомъ	—	1	—	5	6
	Итого	16	22	6	14	58
24	Принято на службу по дополнительному жеребью, на основаніи 158 и 159 статей устава	—	—	—	—	—
25	Выдано свидѣтельство о явкѣ къ исполненію воинской повинности и сдѣлано отмытокъ о семъ на приписныхъ свидѣтельствахъ, на основаніи 160 и 161 статей устава:					
	а) объ освобожденіи отъ службы навсегда	56	63	30	38	187
	б) о зачисленіи въ ополченіе	589	510	370	423	1892
	в) временныхъ	259	147	46	51	503
	Итого	904	720	446	512	2582

Нумера статей по порядку.	СОДЕРЖАНІЕ СТАТЕЙ.	Числовыя свѣдѣнія по уѣздамъ.								Общій итогъ по всей губерніи.	
		Ревельскій.		Везенберг- скій.		Вейсен- штейнскій.		Гансальскій.			
		Руб.	К.	Руб.	К.	Руб.	К.	Руб.	К.	Руб.	К.
	III.										
	О расходахъ по призыву и приему на службу и на содержаніе городскихъ и уѣздныхъ присутствій въ теченіе отчетнаго года.										
	<i>Расходы казны по 164 статьѣ устава :</i>										
	а) на путевое, квартирное и порціонное довольствіе военнаго члена, медиковъ и военнаго приѣмщика .	167	68	196	25	169	—	177	54	710	47
	б) на заготовленіе предметовъ для измѣренія роста и для изслѣдованія здоровья людей	—	—	—	—	—	—	—	—	—	—
	в) на канцелярскіе и прочіе расходы, поименованныя въ пунктѣ 3 означенной статьи	305	—	277	—	148	—	214	—	944	—
	Итого .	472	68	473	25	317	—	391	54	1654	47
	<i>Расходы изъ земскихъ сборовъ, по 166 и 167 статьямъ устава :</i>										
	а) на путевое и квартирное довольствіе предсѣдателей и членовъ присутствій	—	—	—	—	—	—	—	—	—	—
	б) канцелярскіе	1151	—	600	—	550	—	644	68	2945	68
	в) на наемъ помѣщеній для присутствій, а также на ихъ меблированіе, отопленіе и освѣщеніе . . .	649	—	420	—	150	—	100	—	1319	—
	Итого .	1800	—	1020	—	700	—	744	68	4265	68

