

Л. 911.

49

Обзоръ
Эстляндской губ.
за 1888г.

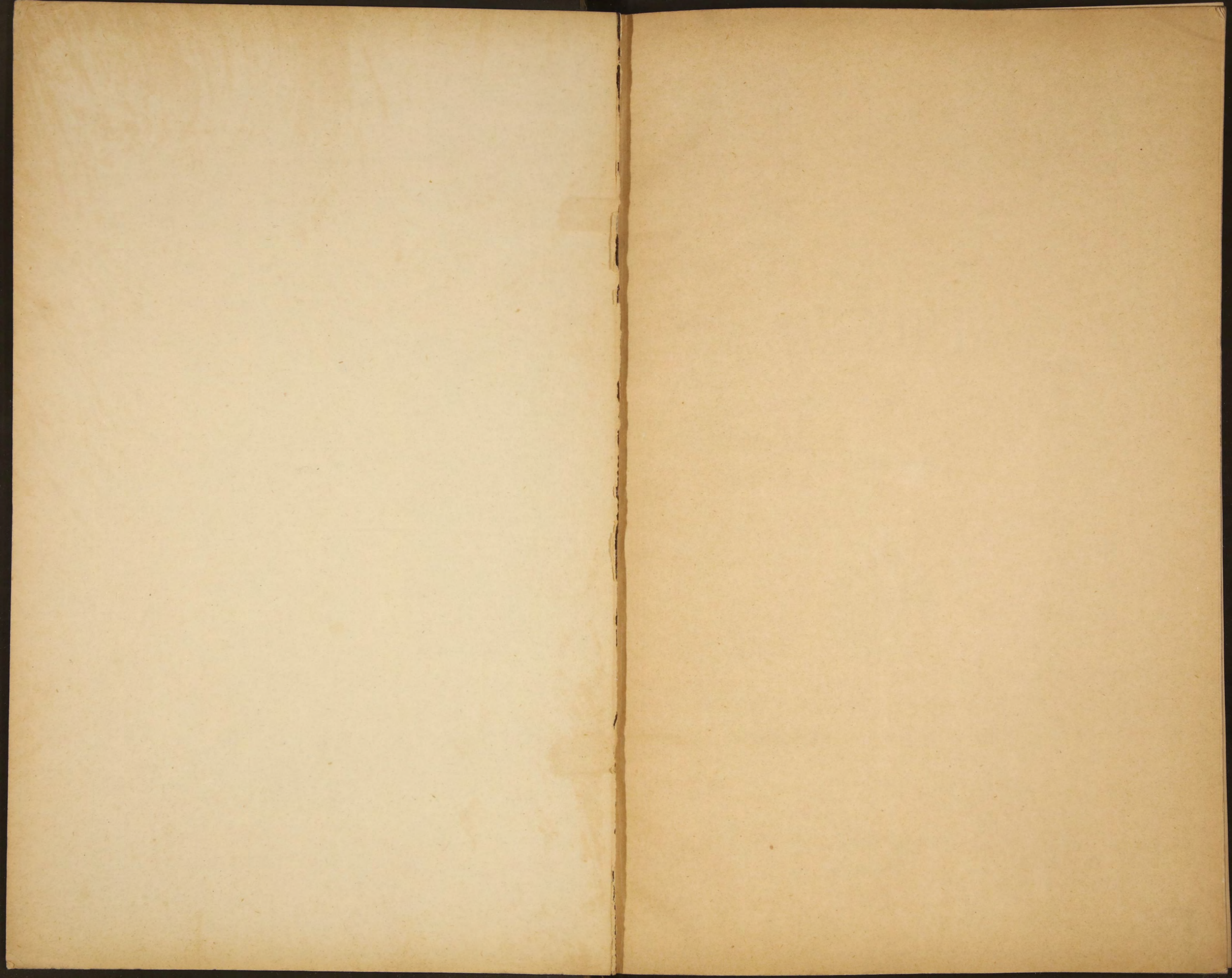

1000
9973
1911

Приложеніе ко всеподданнѣйшему отчету Эстляндскаго Губернатора.

ОБЗОРЪ

Эстляндской губерніи

за 1888 годъ.



г. Ревель.

Типографія Эстляндскаго Губернскаго Правленія.

1889.

39

Библиотека ИИО СССР

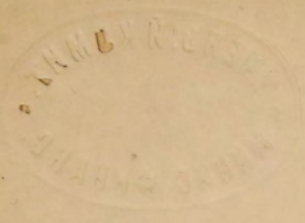

K

80942



ОГЛАВЛЕНІЕ СТАТЕЙ

ОБЗОРА ЭСТЛЯНДСКОЙ ГУБЕРНІИ

за 1888 годъ.

I. Естественныя и производительныя силы губерніи и экономическая дѣятельность ея населенія.

	Страницы.
а) Земледѣліе	1
б) Скотоводство	11
в) Лѣсоводство	15
г) Обеспеченіе народнаго продовольствія	16
д) Промыслы сельскаго и городскаго населенія	17
е) Промышленность заводская и фабричная	21
ж) Торговля	24
з) Движеніе населенія	37

II. Подати и повинности.

а) Окладные сборы	46
б) Городскіе доходы и расходы	49
в) Акцизные сборы	52
г) Отправленіе земскихъ натуральныхъ повинностей	54

IV

III. Общественное благоустройство и благочиніе.

	Страницы.
а) Казенныя, общественныя и частныя зданія	64
б) Почты и телеграфъ	68
в) Народная нравственность	76
г) Расколъ	79
д) Тюремныя помѣщенія и арестанты	80
е) Пожары	95
ж) Различныя происшествія и народныя бѣдствія	98

IV. Народное здравіе и общественное призрѣніе.

а) Врачи	100
б) Эпидеміи и эпизоотіи	103
в) Больницы	107
г) Приказъ Общественнаго Призрѣнія	109
д) Частныя благотворительныя общества и учрежденія	119

V. Народное Просвѣщеніе.

а) Учебныя заведенія	134
б) Народное образованіе	148
в) Ученыя общества, музеи, бібліотеки и проч.	153

VI. Религіозное движеніе въ Эстляндской губерніи	158
--	-----

ПРИЛОЖЕНІЯ.

- Вѣдомости: о посѣвѣ и урожаѣ хлѣба въ Эстляндской губерніи за 1888 годъ.
- > крестьянскомъ землевладѣніи въ Эстляндской губерніи въ концѣ экономическаго 1887--1888 г.
 - > продовольственныхъ средствахъ волостныхъ обществъ за 1888 годъ въ Эстляндской губерніи.
 - > фабрикахъ и заводахъ въ Эстляндской губерніи за 1888 годъ.
 - > движеніи населенія въ Эстляндской губерніи за 1888 г.
 - > податяхъ и недоимкахъ въ Эстляндской губерніи за 1888 годъ.
 - > распредѣленіи недоимокъ по уѣздамъ и городамъ въ Эстляндской губерніи за 1888 годъ.
 - > числѣ зданій въ городахъ въ Эстляндской губерніи въ 1888 году.
 - > числѣ церквей и другихъ Богослужебныхъ зданій въ Эстляндской губерніи въ 1888 году.
 - > числѣ и родѣ преступленій въ Эстляндской губерніи за 1888 годъ.
 - > пожарахъ въ Эстляндской губерніи за 1888 годъ.
 - > насильственныхъ и случайныхъ смертяхъ въ Эстляндской губерніи за 1888 годъ.
 - > числѣ учебныхъ заведеній и учащихся въ Эстляндской губерніи за 1888 годъ.
- Отчетъ Эстляндскаго Губернскаго по воинской повинности Присутствія за 1888 годъ.

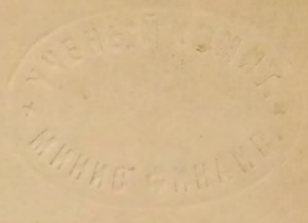

ОБЗОРЪ

ЭСТЛЯНДСКОЙ ГУБЕРНІИ

за 1888 годъ.

I. Естественныя и производительныя силы губерніи и экономическая дѣятельность ея населенія.

а) ЗЕМЛЕДѢЛІЕ.

(Приложеніе — вѣдомость № 1 и 1а).

Эстляндская губернія занимаетъ площадь въ 17,791 кв. верстѣ. За исключеніемъ же водныхъ пространствъ — именно сѣверо-западной части озера Пейпуса — 468,5 кв. в. и мѣстностей находящихся подѣ городскими поселеніями — 69,75 кв. в. — площадь губерніи будетъ равна 17,252,75 кв. в. или 1,795,084 десятинъ. Незначительная часть этого пространства, именно 295,279 дес., или 16,3% всей площади губерніи, занята подѣ посѣвѣмъ хлѣбовъ. Подѣ огородами, усадьбами и садами находится 13,439 дес. или 0,8% общаго пространства; подѣ лугами 462,337 дес., или 25,8%, подѣ выгонами и пастбищами 300,941 дес., или 16,8%, подѣ лѣсами 332,384 дес., или 18,5% и наконецъ вовсе неудобной земли — подѣ болотами, песками, дорогами и т. д. 390,704 дес. или 21,8%.

Въ послѣднее время во всѣхъ уѣздахъ губерніи принимались мѣры къ осушенію болотъ и низменныхъ мѣстностей и къ разработкѣ нови, для расширенія площади культурной земли.

Такъ въ Ревельскомъ уѣздѣ: осушено болотъ въ имѣніи Кегель — 10, Охтъ — 8, Крейцгофъ — 3, Пик-

феръ — около 50, Пиква отъ 30—35 и Тоаль — 11 десятинь.

Въ Везенбергскомъ уѣздѣ осушено въ имѣніи Лассинормъ — 20, Эммомягги 4 и Пастферъ $\frac{1}{2}$ дес.; расчищено изъ подъ лѣса и кустарниковъ въ имѣніи Раустферъ — $7\frac{1}{2}$, Коно — 10, Рохтъ — 10, Пастферъ — $6\frac{1}{4}$, Каарманъ — 4, Вайвара — 170 и Вайкюль — 7 дес. 2,220 кв. саж.

Въ Вейсенштейнскомъ уѣздѣ осушено въ имѣніи Серреферъ — 40, Алленкюль — 20 и Койкъ — 20 дес.; расчищено изъ подъ кустарниковъ и лѣса въ имѣніи Сейнигаль — 1, Ассикъ — 3, Гукасъ — 10, Муддисъ — 10, Раккамойсъ — 10 и Ендель — 20 десятинь.

Въ Гапсальскомъ уѣздѣ: расчищено въ имѣніи Гроссъ-Лейхтигаль — 25, Паллиферъ 7, Фогельзангъ — $\frac{3}{4}$, Пармель — 25, Мойзама — $\frac{1}{2}$, Геймаръ — 18, Сеткюль — $\frac{1}{2}$, Паэнкюль — 24, Ферзенау — 20, Розенталь — 33 и Едеферъ — 80 дес.; осушено отъ болотъ въ имѣніи Лоде — 50 дес. Всего было расчищено и осушено неудобной земли:

Въ Ревельскомъ уѣздѣ	около	. .	127 дес.
» Везенбергскомъ	»	. .	234 »
» Вейсенштейнск.	»	. .	139 »
» Гапсальскомъ	»	. .	283 »

Всего въ губерніи около 783 дес.

Изъ вышеуказаннаго числа десятинь пахатной земли было засѣяно разнаго рада хлѣбомъ и картофелю 188,751 дес. въ томъ числѣ на мызной землѣ 86,707 дес. и на крестьянской 102,044 десятины. Въ частности, по роду хлѣбовъ, было въ уѣздахъ засѣяно:

На мызной землѣ:

	рожью.	пшениц.	ячмен.	овсомъ.	картоф.
Въ Ревельск. уѣздѣ	7,984	123	5,278	4,319	6,609
» Везенбергск. »	9,978	93	5,663	5,484	7,311
» Вейсеншт. »	5,795	192	3,855	3,479	4,031
» Гапсальск. »	5,814	374	4,541	2,647	3,137
Всего .	29,571	782	19,337	15,929	21,088

На крестьянской землѣ:

	рожью.	пшениц.	ячмен.	овсомъ.	картоф.
Въ Ревельск. уѣздѣ	11,729	198	5,530	5,032	5,083
» Везенбергск. »	14,859	91	5,400	7,122	4,851
» Вейсеншт. »	8,629	133	5,015	4,524	3,098
» Гапсальск. »	9,676	531	5,525	2,506	2,512
Всего .	44,893	953	21,470	19,184	15,544

Всего было посѣяно въ губерніи:

	На мызной землѣ.	На крестьянской землѣ.
Ржи . . .	37,582 четвертей	54,864 четвертей
Пшеницы .	946 »	1,142 »
Овса . . .	29,636 »	35,114 »
Ячменя . .	27,819 »	30,199 »
Картофеля .	333,212 »	208,608 »

Погода въ отчетномъ году была вообще довольно благоприятна для урожая. Лѣто было прохладное. Дожди начали выпадать въ послѣднихъ числахъ Іюня и въ первыхъ Іюля, затѣмъ снова въ концѣ Іюля и особенно обильно въ теченіи Августа. Засуха, стоявшая въ первой половинѣ лѣта, задержала всходы яровыхъ хлѣбовъ и ростъ травъ; во вторую же половину лѣта хотя и выпало достаточно влаги, благодаря которой значительно поправились пострадавшіе отъ засухи посѣвы, но, вслѣдствіе низкой температуры воздуха, созрѣваніе хлѣбовъ запоздало

недѣли на 2—3. Въ ночь съ 28 на 29 Августа былъ первый морозъ, побившій мѣстами ботву картофеля.

Большихъ поврежденій хлѣбовъ и травъ вредными насѣкомыми также небыло. Только въ одномъ имѣннѣ Вейсенштейнскаго уѣзда хлѣба были въ значительной степени уничтожены насѣкомыми, похожими на гессенскую муху.

Урожай хлѣбовъ въ общемъ былъ выше средняго.

Снято было четвертей:

	На мызной землѣ.	На крестьянской землѣ.
Ржи	276,748	274,566
Пшеницы	7,247	6,199
Овса	174,162	147,642
Ячменя	178,989	157,473
Картофеля	1,382,919	707,157

Въ отдѣльности относительное количество урожая (самъ) было слѣдующее:

На мызныхъ земляхъ:

	рожь.	Пшен.	Овесь.	Ячень.	Карт.
Въ Ревельск. уѣздѣ «самъ»	7,07	7,63	5,37	6,06	4,18
» Везенбергск. »	7,59	7,58	6,11	7,17	4,31
» Вейсеншт. »	8,45	10,72	6,35	6,20	3,46
» Гапсальск. »	6,31	7,18	5,47	6,14	4,68

На крестьянскихъ земляхъ:

	Рожь.	Пшеница.	Овесь.	Ячень.	Карт.
Въ Ревельск. уѣздѣ	4,69	—	4,28	6,08	3,63
» Везенбергск. »	4,84	—	4,02	4,97	3,24
» Вейсеншт. »	5,40	—	4,09	4,71	2,71
» Гапсальск. »	5,37	6,05	4,87	5,01	4,17

Въ общемъ по губерніи урожай хлѣбовъ былъ значительно выше прошлогодняго, именно.

На мызной землѣ:

		1887 г.		1888 г.
Рожь	«самъ»	5,4	«самъ»	7,25
Пшеница	»	5,9	»	7,86
Овесъ	»	5,0	»	5,74
Ячмень	»	5,4	»	6,39
Картофель	»	4,4	»	4,22

На крестьянской землѣ:

		1887 г.		1888 г.
Рожь	«самъ»	4,6	«самъ»	5,01
Пшеница	»	4,4	»	6,05
Овесъ	»	4,3	»	4,29
Ячмень	»	4,5	»	5,27
Картофель	»	3,9	»	3,52

Значительная разница въ степени урожайности мызныхъ и крестьянскихъ земель, независимо отъ большой плодородности первыхъ, зависитъ еще и отъ того, что на каждой почти мызѣ обработка земли, посѣвъ, снятіе хлѣбовъ, вымолотка производятся машинами, причемъ очень часто паровыми лучшими усовершенствованными системъ, напр. въ одномъ Гапсальскомъ уѣздѣ имѣется машинъ, употребляемыхъ при посѣвѣ — 94, при жатвѣ — 30 и при вымолоткѣ — 173 (въ томъ числѣ 31 паровыхъ). Между тѣмъ крестьяне лишены средствъ и возможности примѣнять къ обработкѣ полей и уборкѣ хлѣба усовершенствованныя средства. Собранный урожай хлѣбовъ и картофеля расходовался почти цѣликомъ въ предѣлахъ самой Эстляндской губерніи, причемъ весьма значительная часть шла на винокуреніе.

Хлѣбъ, вывезенный за границу черезъ Ревель и Балтійскій портъ, былъ почти исключительно доставленъ изъ внутреннихъ губерній.

Расчитывая въ годъ на одного человѣка, безъ различія пола и возраста, по 1 четверти озимыхъ хлѣбовъ, $\frac{1}{3}$ четверти ячменя и $\frac{1}{2}$ четверти картофеля и затѣмъ имѣя въ виду количество необходимаго посѣва на будущій годъ и размѣры выкуренаго вина и пива въ отчетномъ году, можно составить слѣдующую таблицу распредѣленія урожая.

	Урожай.	Посѣвъ.	Продовольст.	Винокуреніе.
	Ч Е Т В Е Р Т Е Й.			
Озим. хлѣбовъ	565,000	94,000	394,000	38,140
Ячменя . . .	336,500	58,000	131,300	128,630
Картофеля . .	2,090,076	542,000	197,000	1,615,001

Изъ общаго урожая озимыхъ хлѣбовъ въ отчетномъ году, достигающаго 565,000 четвертей, — 94,000 идетъ на обсемененіе полей, затѣмъ на продовольствіе жителей — 394,000 четв. и остатокъ; ячменя было собрано 336,500 четв.; употреблено на посѣвъ 58,000 четв., на продовольствіе 131,300 четв. и остатокъ также, какъ и остатокъ озимыхъ хлѣбовъ, былъ употребленъ на вывозъ за границу, выкуриваніе спирта и варку пива.

Количество собраннаго картофеля достигло 2,090,076 четв.; на посѣвъ употреблено было 542,000 четв.; на продовольствіе 197,000 четв.; остатокъ — на винокуреніе, причѣмъ недостало 163,924 четв.; что и было пополнено частью запасомъ прошлаго года, частью привозомъ изъ сосѣднихъ губерній.

Цѣны на сельскій рабочій трудъ, въ разное время года и въ отдѣльныхъ уѣздахъ подвергались

значительнымъ колебаніямъ. Вообще же годовой работникъ получалъ въ среднемъ:

На собственномъ продовольствіи	130 р.
» продовольствіи хозяина	72 »
работница на собственномъ продовольствіи .	90 »
» » продовольствіи хозяина	48 »

Нанятый на мѣсяць :

работникъ на собственномъ содержаніи	16 р. — к.
» » содержаніи хозяина	11 » — »
работница на собственномъ содержаніи	11 » — »
» » содержаніи хозяина	6 » 70 »

Поденно во время :

	Посѣва.	Сънокоса.	Жатвы.
<i>Работникъ съ лошадыю.</i>			
на собств. содержаніи	1 р. 25 к.	1 р. 35 к.	1 р. 30 к.
» содерж. хозяина	80 »	90 »	85 »

Работникъ пѣшій

на собств. содержаніи	70 »	80 »	75 »
» содерж. хозяина	45 »	55 »	50 »

Работница.

на собств. содержаніи	45 »	55 »	50 »
» содерж. хозяина	30 »	40 »	35 »

Точно также значительны были колебанія и цѣны на хлѣбъ и картофель, причемъ послѣ урожая онѣ незначительно пали сравнительно съ цѣнами до посѣва.

По свѣдѣніямъ сельскихъ хозяевъ цѣны были:

	До посѣва на четв.		Послѣ жатвы на четв.	
	Ржи.	Овса.	Ржи.	Овса.
Въ Ревельск. уѣздѣ	8 р. 50 к.	5 р. — к.	8 р. — к.	5 р. — к.
» Везенбергск. »	7 » 50 »	4 » 75 »	7 » 10 »	4 » 50 »
» Вейсеншт. »	7 » 50 »	4 » 50 »	7 » 85 »	4 » 90 »
» Гапсальск. »	8 » 50 »	5 » 75 »	8 » 25 »	5 » — »

Количество хлѣба, предназначаемое на продовольствіе населенія перемалывалось на мѣстныхъ мельницахъ, которыхъ имѣется въ губерніи всего 1,450; изъ этого числа — паровыхъ мельницъ 27, водяныхъ 269 и вѣтряныхъ 1,154. По уѣздамъ онѣ распредѣляются слѣдующимъ образомъ:

	Паровыхъ.	Водяныхъ.	Вѣтряныхъ.
Въ Ревельск. уѣздѣ	8	93	150
» Везенбергск. »	7	89	146
» Вейсеншт. »	4	46	85
» Гапсальск. »	8	41	773
Итого	27	269	1,154

Все пространство удобной для земледѣлія земли раздѣляется, за исключеніемъ 3,553 дес. казенныхъ, на мызныя земли — 422,053 *) дес. и крестьянскія — 632,952 дес. Вся же площадь крестьянской земли, составляющая — 39,36% всей площади, занимаемой Эстляндскою губерніей, раздѣлялась въ 1887/8 экономическомъ году на 16,668 крестьянскихъ дворовъ и 7,290 бобыльихъ участковъ (т. е. такихъ, которые не достигаютъ по размѣру трехъ десятинъ). По приходамъ они, по свѣдѣніямъ Крестьянской Коммисіи, распредѣляются слѣдующимъ образомъ:

*) Въ это число не входятъ усадебныя земли.

Название приходо́въ.	Въ собственности крестьянъ.		Въ арендѣ крестьянъ.	
	Крестьян- скихъ дворовъ.	Бобыльихъ участковъ.	Крестьян- скихъ дворовъ.	Бобыльихъ участковъ
Раппель	276	29	356	171
Кузаль	6	1	440	399
Ерденъ	113	2	304	133
С.-Иоганнисъ	228	—	110	91
Кошъ	92	13	343	257
С.-Юргенсъ	106	3	190	275
Егелехтъ	67	25	182	265
Гаггерсъ	219	11	185	59
Нисси	70	13	204	93
Матіасъ-Крейцъ	197	24	242	109
Кегель	430	136	211	159
Луггенгузенъ	11	—	304	261
С.-Симонисъ	139	10	428	208
Іевве-Исакъ	242	—	723	226
Вайвара	142	4	223	81
Магольмъ	80	7	315	303
Клейнъ-Маріенъ	141	6	294	215
Везенбергъ	77	3	222	215
Гальяль	102	9	323	142
С.-Катериненъ	116	8	415	430
С.-Якоби	77	1	385	182
Ампель	229	9	313	103
Тургъ-Вейсенштейнъ	317	41	208	171
С.-Петри-Анненъ	178	1	220	169
С.-Иоганнисъ	152	34	287	125
С.-Маттей	144	2	153	38
Маріенъ-Магдаленъ	235	15	228	194
Мерьяма	103	6	245	54
Фикель	113	3	296	160
Нукъ-Вормсъ	32	10	393	58
Даго	11	1	817	832
Пеналь	159	93	169	78
Мартенсъ	93	—	210	5
Ретель	62	5	290	37
Карузенъ-Ганель-Верпель	190	51	474	139
Леаль-Керреферъ-С.-Ми- хаэлисъ	83	14	249	138
Гольденбекъ	270	26	417	98
Итого	5302	617	11366	6673

Такимъ образомъ число участковъ земли, перешедшихъ въ собственность крестьянъ, увеличилось, сравнительно съ прошлымъ годомъ на 162, хотя всетаки число этихъ участковъ составляетъ только 31,8% общаго числа крестьянскихъ участковъ; число же бобыльныхъ участковъ, перешедшихъ въ собственность крестьянъ, увеличилось на 53 и составляетъ 8,5% общаго числа этихъ участковъ.

Изъ нижеслѣдующей таблицы видно, что наибольшаго развитія крестьянское землевладѣнiе достигло въ Вейсенштейнскомъ уѣздѣ, гдѣ изъ 2,664 участковъ приобрѣтено крестьянами 1,255:

	Общая сумма находящихся на арендной землѣ крестьянскихъ дворовъ.	Число дворовъ проданныхъ въ собственность крестьянъ.
Ревельскій уѣздъ	4471	1704
Везенбергскій »	4757	1127
Вейсенштейнскій »	2664	1255
Гапсальскій »	4776	1216

Бобыльныхъ же участковъ приобрѣтено крестьянами болѣе всего въ Гапсальскомъ и Вейсенштейнскомъ уѣздѣ, что видно изъ слѣдующей таблицы:

	Общая сумма бобыльныхъ участковъ.	Число участковъ приобрѣтенныхъ крестьянами.
Ревельскій уѣздъ	2268	257
Везенбергскій »	2311	48
Вейсенштейнскій »	903	103
Гапсальскій »	1808	209

в) Скотоводство.

Скотоводство въ Эстляндской губерніи очень мало развито и улучшения породъ скота не замѣчается. Конскихъ заводовъ очень мало, да и тѣ незначительны; изъ образцовыхъ фермъ можно указать на Сакскую въ Ревельскомъ уѣздѣ. Рогатаго скота и лошадей держать столько, сколько это необходимо въ хозяйственномъ обиходѣ жителей.

Во многихъ имѣніяхъ больше всего развито овцеводство и важной статьёй дохода служить разведение мериносовыхъ овецъ, число которыхъ въ отчетномъ году достигло 30,665 головъ.

Разводились мериносовыя овцы въ слѣдующихъ имѣніяхъ :

Какого имѣнія.	Кому принадлежать.	Число головъ.	Количество снятой шерсти.	
			Пуд.	Фунт.
Ревельскій уѣздъ.				
Селли.	Гр. Тизенгаузенъ.	200	11	28
Геркюль.	Ц. ф. Розенталь.	678	48	15
Койль.	Н. ф. Людеръ.	886	85	—
Кехтель.	} Отто ф. Лиліенфельдъ.	200	12	20
Каппель.		500	40	4
Райкюль.	Гр. Кейзерлингъ.	323	28	—
Зааге.	От. ф. Лиліенфельдъ.	800	76	—
Тоаль.	Викт. ф. Коцебу.	250	31	—
Румъ.	} Гр. Ребиндеръ.	300	13	—
Катцумъ.				
Мартъ.	А. ф. Бревернъ.	1200	115	—
Всего въ Ревельскомъ уѣздѣ.		5337	460	27

Какого имѣнія.	Кому принадлежать.	Число головъ.	Количество снятой шерсти.	
			Пуд.	Фунт.
Везенбергскій уѣздъ.				
Геббетъ.	Бар. Н. П. Деллингаузенъ.	860	83	—
Меникорбъ.	Гр. Генр. Ребиндеръ.	450	41	—
Уддрихъ.	Гр. Руд. Ребиндеръ.	225	22	—
Итферъ.	Бар. П. Врангель.	515	44	—
Таттерсъ.	Макс. ф. Либерсъ.	428	36	—
Лоопъ.	Бар. ф. Деллингаузенъ.	185	18	20
Шлоссъ Везенбергъ.	Луиза ф. Рейнекампфъ.	927	108	—
Шлоссъ Боргольмъ	Эв. ф. Рейнекампфъ.	100	94	—
Вайкюль.	Ник. ф. Шубергъ.	517	88	—
Мейрисъ.	Герк. Цеге ф. Мантейфель.	210	20	—
Паль.	Герм. ф. Краузе.	598	78	38
Буркюль.	Бар. Ег. Штакельбергъ.	670	54	—
Энгдесъ.	Рих. ф. Гарне.	650	56	—
Моренгофъ.	} Бар. Алекс. Штакельбергъ.	1000	81	—
Лаусъ.				
Руйль.	Бар. В. Врангель.	400	30	—
Коно.	} Ник. ф. Денъ.	300	25—30	—
Эрриналь				
Всего въ Везенбергскомъ уѣздѣ.		8885	879—884	18
Вейсенштейнскій уѣздъ.				
Пилло.	Бар. Штакельбергъ.	700	60	—
Кейсъ.	Бар. Шиллингъ.	1000	90	—
Ассикъ.	Фонъ Валь.	600	50	—
Гукесъ.	Бар. Траубенбергъ.	1230	130	—
Нейстферъ.	Барону Унгерн-Штернбергъ.	1000	81	1½

Какого имѣнія.	Кому принад- лежать.	Число головъ.	Количество снятой шерсти.	
			Пуд.	Фунт.
Койкъ.	Ф. Гриневальдъ.	1479	179	17
Бриидтенъ.	Ф. Гриневальдъ.	1101	125	38½
Оррисаръ.	В. ф. Гриневальдъ.	696	86	32
Эйсенбергъ.	Н. ф. Людеръ	965	116	25
Пійкъ.	А. ф. Беръ.	805	80	20
Аферъ.	А. ф. Гарпе.	800	75	—
Кольтенбрунъ.	Бар. Штакельбергъ.	500	58	—
Ваокюль.	Г. ф. Бревернъ.	1200	90	—
Каппо.	Ф. Бременъ.	550	46	—
Юргенбургъ.	} Бар. Шиллингъ.	600	59	—
Пахо.				
Кардина.	Бар. Розенъ.	635	43	—
Седель.	} Бар. Шиллингъ.	350	49	—
Аффель.				
Курро.	Бар. Майдель.	370	42	—
Левенвольде.	Ф. Бенкендорфъ.	832	71	—
Всего въ Вейсенштейнск. уѣздъ.		15413	1527	4
Гапсальскій уѣздъ.				
Паллиферъ.	Ф. Людеръ.	730	73	—
Такферъ.	Бар-съ Унгернъ-Штернбергъ.	300	30	—
Всего по Гапсальскому уѣзду.		1030	103	—
Всего въ Эстляндской губерніи.		30665	2970—5	9

Развитіе мериносовъ даетъ значительный доходъ, такъ какъ пудъ мытой шерсти въ продажѣ стоилъ въ 1888 г. отъ 22—25 руб. Изъ продуктовъ скотоводства предметомъ довольно значительной торговли служить мясо и масло, которое вывозится въ С.-Петербургъ и за границу.

Въ 1888 г. вывезено было свѣжаго мяса битаго скота всего 21,478 пуд. по цѣнѣ 4—5 руб. за

пудъ; причемъ въ Великобританію вывезено 19,627 пуд.

Масла вывезено въ отчетномъ году изъ Ревеля за границу 8,801 пудъ, причемъ 7,031 пудъ — въ Германію, а остальная часть (1,770 пуд.) въ Данію и Великобританію.

Цѣна вывозимаго въ 1888 г. Эстляндскаго масла была на С.-Петербургъ — 17—20 руб., за границу — 16—17 руб. за пудъ.

Весьма значительная часть этого масла вырабатывается въ имѣніяхъ: Гакгофъ, Левве и Изенгофъ (Везенбергскаго уѣзда). Въ первомъ продано на 2.500 руб., во второмъ на 9.000 руб. и въ третьемъ на 4.000 руб.

Еще слѣдуетъ указать на одинъ продуктъ, добываемый отъ скотоводства, — это на выдѣлку кожи въ имѣніи Сыренцѣ (Везенбергскаго уѣзда), гдѣ въ отчетномъ году было продано кожъ на 55789 руб.

Что касается вообще мѣстныхъ цѣнъ на продукты скотоводства, то колебаніе ихъ въ разныхъ мѣстностяхъ Эстляндской губерніи можно представить въ слѣдующей таблицѣ:

Цѣны за пудъ.					
Уѣзды.	Мясо.	Сыръ.	Масло.	Кожа.	Шерсть.
	Р. К.	Р. К.	Р. К.	Р. К.	Р. К.
Въ Ревельскомъ . .	4 94	10 25	15 8	22 12	19 75
» Везенбергскомъ .	3 60	10 —	10 80	20 —	23 —
» Вейсенштейнскомъ	4 —	9 60	10 —	8 —	20 —
» Гапсальскомъ . .	4 —	6 40 —9 60	10 —	13 20	21 —

Значительная разница въ цѣнахъ одного и того же продукта зависитъ какъ отъ качества самаго продукта, такъ и отъ степени выдѣлки.

Наконецъ существуетъ еще одна отрасль хозяйства — именно въ имѣніи Ундель Везенбергскаго уѣзда устроено куроводство, дающее до 6.000 руб. годоваго оборота.

Пастбища и выгоны занимали 300,941 дес., луга 462,337 дес.; въ томъ числѣ къ крестьянской землѣ принадлежало 285,263 дес. луговъ и 191,951 дес. пастбища. Травосѣяніе довольно развито. Сѣютъ слѣдующія травы: клеверъ красный (*Trifolium pratense*), трилистникъ ползучій (*trifolium repens*), рженецъ (*phleum pratense*) кормовой горошекъ (*vicia sativa*) и горохъ, смѣшанный съ овсомъ.

Культивированіемъ породъ скота и сбытомъ произведеній занимается Эстляндское сельскохозяйственное общество и особенное отдѣленіе его подъ названіемъ «Revaler Meiereiverband».

в) ЛѢСОВОДСТВО.

Подъ лѣсомъ и кустарникомъ находится казенной земли 800 дес., мызной земли 305,718 дес. и крестьянской земли 25,866 дес. Изъ породъ лѣса преимущественно распространены сосна, ель, ольха, береза и ива. Въ отчетномъ году вслѣдствіе ВЫСОЧАЙШЕ утвержденного 4 Апрѣля Положенія о сбереженіи лѣсовъ, имѣющаго цѣлью, съ одной стороны, положить предѣлъ наиболѣе вреднымъ для общественнаго благосостоянія лѣсоистребленіямъ, съ другой — содѣйствовать упорядоченію хозяйства въ лѣсахъ общественныхъ и частныхъ, — въ Эстляндской губерніи 15 Сентября открыта дѣятельность лѣсоохранительнаго Комитета.

Лѣсоохранительнымъ Комитетомъ разосланы всѣмъ лѣсовладѣльцамъ циркуляры съ вопросными листами, въ которыхъ вкратцѣ изложены были всѣ требованія на основаніи ВЫСОЧАЙШЕ утвержденнаго Положенія о сбереженіи лѣсовъ, а также затребованы свѣдѣнія о величинѣ лѣсныхъ дачъ, о господствовавшихъ въ нихъ порядкахъ, о способѣ рубки и объ условіяхъ сбыта лѣса.

Всѣмъ чинамъ земской полиціи разосланы были для руководства экземпляры положенія объ охраненіи и сбереженіи лѣсовъ и затребованы свѣдѣнія о лѣсныхъ дачахъ; рассмотрѣны и разрѣшены были поданныя разными лѣсовладѣльцами ходатайства о превращеніи лѣсной почвы въ другой видъ угодій, а также жалобы о рубкахъ, дозволенныхъ новымъ законоположеніемъ.

Г) РЪЗБЕПЧЕНІЕ НАРОДНАГО ПРОДОВОЛЬСТВІЯ.

(Приложеніе — Вѣдомость № 16).

Въ отчетномъ году Эстляндская губернія продовольствовалась мѣстными средствами. По свѣдѣніямъ Коммисіи Народнаго Продовольствія, въ каждомъ почти обществѣ имѣются запасные хлѣбные магазины и продовольственные капиталы. Магазиновъ было во всей губерніи 516 (въ Ревельскомъ уѣздѣ 136, Везенбергскомъ 155, Вейсенштейнскомъ 84 и Гапсальскомъ 141). Озимаго хлѣба было на лицо $43,630\frac{2}{s}$ четвертей, яроваго $52,850\frac{1}{s}$. По уѣздамъ запасы эти распредѣлялись слѣдующимъ образомъ:

Ревельскій уѣздъ	11,546 ¹ / _s ч. озим.	10,878 ⁶ / _s ч. яров.
Везенбергскій »	16,583 ⁶ / _s »	22,184 ⁵ / _s »
Вейсеншт. »	7,925 ³ / _s »	12,080 ⁶ / _s »
Гапсальскій »	7,575 »	7,706 ³ / _s »

Въ недоимкѣ же отъ прежнихъ лѣтъ состояло по всей губерніи 5.423⁶/_s четв. озимаго и 3,622 яроваго.

Капиталы, образовавшіеся отъ продажи магазиннаго хлѣба, достигли въ отчетномъ году 733.438 руб. 02¹/₂ коп. По уѣздамъ эта сумма распредѣлялась такимъ образомъ :

Въ Ревельскомъ уѣздѣ 253.605 руб. 67 коп.; Везенбергскомъ 205.646 руб. 77¹/₂ коп.; Вейсенштейнскомъ 85.315 руб. 72¹/₂ коп.; Гапсальскомъ 188,869 руб. 85¹/₂ и въ недоимкѣ прежнихъ лѣтъ состояло по всей губерніи 5.535 руб. 95 коп.

Ссудами хлѣба въ отчетномъ году пользовались 12,883 человекъ, взявшихъ въ ссуду 10,017²/_s ч. озим. и 18,824⁴/_s ч. яров. Ссудами денегъ воспользовались 3 сельскихъ общества и 17 лицъ, получившихъ все вмѣстѣ 1.470 руб. 60 коп. Всего же лицъ въ губерніи, имѣющихъ право на полученіе ссудъ изъ запасныхъ магазиновъ и продовольственныхъ капиталовъ 50,892, слѣдовательно, на долю cadaго въ отчетномъ году приходилось около 11 четв. и 14 руб. 41 коп. деньгами

Запасы распредѣлены на все крестыанскія общества довольно равномерно.

д) **ПРОМЫСЛЫ СЕЛЬСКАГО И ГОРОДСКАГО НАСЕЛЕНІЯ.**

Главное занятіе сельскаго населенія почти всей Эстляндской губерніи составляетъ земледѣліе; въ нѣкоторыхъ же мѣстностяхъ, благодаря ихъ географическому положенію, или особенностямъ почвы, жители занимаются и другими промыслами. При-

морскіе жители занимаются рыболовствомъ и для нѣкоторыхъ этотъ промыселъ является даже единственнымъ источникомъ жизни. Спеціально рыболовствомъ занимаются до 1,300 человѣкъ, ловящихъ разнаго рода морскую рыбу и приготавливающихъ ее для продажи; другіе жители ловятъ ее для домашняго употребленія. Изъ породы рыбъ въ наибольшемъ количествѣ встрѣчаются: камбала, лосось, салака, вымба и въ особенности килька, которой изъ одного г. Балтійскаго-Порта вывозится въ С.-Петербургъ и Москву на 15.000 руб. въ годъ; въ Ревельскомъ уѣздѣ уловъ даетъ оборота болѣе 30.000 руб. въ годъ и въ Везенбергскомъ — около 11.000 руб.

Источникомъ дохода для нѣкоторыхъ жителей населенія служитъ также разработка минеральныхъ богатствъ губерніи: песчаника — въ Гапсальскомъ уѣздѣ, мрамора — въ имѣніи Вассалемъ, цемента — въ имѣніи Кунда и наконецъ торфа въ громаднѣхъ торфяникахъ, разбросанныхъ въ большомъ количествѣ по всей губерніи. Всего въ губерніи около 100 разбросанныхъ торфяныхъ болотъ, величиною отъ 4—15 кв. верстъ каждое, кромѣ большихъ въ Гапсальскомъ уѣздѣ, простирающихся на 100 и въ Везенбергскомъ уѣздѣ — болѣе чѣмъ на 300 кв. верстъ; всего-же въ Эстляндской губерніи можно считать площадь по крайней мѣрѣ въ 1,200—1,500 кв. верстъ, которая могла-бы отопляться однимъ мѣстнымъ торфомъ. Рѣзка торфа производится въ губерніи съ давнихъ временъ и торфяники въ приходахъ Фиккель — Гапсальскаго уѣзда, Кегель — Ревельскаго уѣзда, Гальяль — Везенбергскаго уѣзда и т. д. разрабатываются въ настоящее время въ значительныхъ размѣрахъ.

Садоводствомъ и огородничествомъ занимаются очень мало, почти исключительно на мызахъ и въ городахъ.

Городское населеніе приморскихъ городовъ и гаваней имѣетъ также не малый заработокъ отъ нагрузки и выгрузки судовъ.

Ремесла въ Эстляндской губерніи практикуются лишь на столько, на сколько они необходимы для удовлетворенія нуждъ и потребностей жителей. Число ремесленниковъ достигаетъ до 4,811 человекъ, въ томъ числѣ 2,220 самостоятельныхъ и 2,591 не самостоятельныхъ - подмастерьевъ и учениковъ. Большая часть, конечно, выпадаетъ на губернской городъ Ревель, гдѣ ихъ считается до 2,463 человекъ. По городамъ ремесленники распредѣляются слѣдующимъ образомъ:

	Хозяева.	Подмастерья и ученики.
Въ г. Ревелѣ	686	1777
» Б. Портѣ	19	2
» Везенбергѣ	160	247
» Вейсенштейнѣ	43	54
» Гапсалѣ	19	17
Итого въ городахъ .	927	2097

Что касается ремесленниковъ въ уѣздахъ, то это большею частью тѣже земледѣльцы — зимою кормящіеся портняжествомъ, столярнымъ ремесломъ и т. д. Ихъ насчитывается до 1,300 чел. самостоятельныхъ и болѣе 400 несамостоятельныхъ (подмастерья и ученики).

По родамъ мастерства ремесленники г. Ревеля
распредѣляются слѣдующимъ образомъ :

	Хозяевъ.	Подмас- терьевъ.	Учениковъ.	Итого.
Маляровъ . . .	47	62	20	129
Стекольщиковъ .	8	6	7	21
Переплетчиковъ .	10	32	24	66
Ювелировъ . . .	9	8	12	29
Кузнецовъ . . .	28	84	27	139
Мѣдниковъ . . .	3	21	30	54
Жестяниковъ . .	20	30	29	79
Рѣзчиковъ . . .	2	—	—	2
Столяровъ . . .	103	119	86	308
Токарей	10	21	16	47
Портныхъ	97	155	80	332
Сапожниковъ . .	133	163	105	401
Перчаточниковъ .	4	3	3	10
Кожевниковъ . .	2	2	—	4
Мясниковъ . . .	39	68	15	122
Колбасниковъ . .	5	29	5	39
Щеточниковъ . .	2	6	10	18
Монументщиковъ	3	4	—	7
Каретниковъ . .	5	19	7	31
Слесарей	16	65	18	99
Шапочниковъ . .	27	23	12	62
Механиковъ . . .	2	4	—	6
Красильщиковъ . .	5	8	—	13
Печниковъ . . .	20	26	23	69
Фортепьянщиковъ	2	—	—	2
Литейщиковъ . .	4	7	—	11
Газовщиковъ . .	17	27	16	60
Оптиковъ	3	—	—	3
Трубочистовъ . .	2	2	4	8
Булочниковъ . .	13	41	34	88
Кондитеровъ . . .	3	6	4	13
Оружейниковъ . .	2	2	3	7
Скорняковъ . . .	6	15	14	35
Садовниковъ . . .	8	14	9	31
Шорниковъ . . .	11	23	21	55
Парикмахеровъ . .	10	10	9	29
Обойщиковъ . . .	3	3	12	18
Бочаровъ	2	5	9	16
Итого	686	1113	664	2463

Е) ПРОМЫШЛЕННОСТЬ ЗАВОДСКАЯ И
ФАБРИЧНАЯ.

(Приложение — ведомость № 2-й).

Заводская и фабричная промышленность в Эстляндской губернии значительно развилась сравнительно с прошлым годом. Действующих фабрик и заводов в отчетном году было 253 с 8,507 рабочими и с производством в 46.368.442 р.; в прошлом же году действовавших фабрик и заводов было 233 с производством в 41.445.605 р. Прибавилось, таким образом, 20 новых фабрик и заводов и производство в общем увеличилось на 4.922.837 р. Одновременно с этим увеличилась и производительность отдельных фабрик и заводов; в отчетном году каждое фабричное заведение средним числом выработало на сумму 185.000 р., в прошлом же году — 177.000 р. Впрочем эта цифра едва ли может считаться соответствующею действительности, потому что есть две фабрики, из которых каждая выработывает во много раз больше показанного среднего уровня. Так Кренгольмская бумагопрядильная и ткацкая мануфактура выработала в отчетном году на 14.381.850 р., а суконная фабрика в имении Кертель — на 751.500 р. так что, если исключить эти две фабрики, то средняя производительность каждого фабричного заведения окажется не превышающею 125.000 р. Первое место по размерам производства занимают заводы винокуренные, спирто-очистительные, пиво-и медо-варенные; затем следует бумагопрядильная мануфактура, производство сукон и т. д.

Сравнивая производство главнейших отраслей фабрично-заводской промышленности в отчетном году с предыдущим, замечается увеличение в пользу отчетного года.

	1887 г.	1888 г.
Винокур. производство	28.328.069 р.	29.522.286 р.
Бумагопрядильное . . .	11.016.600 »	14.381.850 »
Суконное	636.255 »	751.500 »

Первое мѣсто по производству занимаетъ винокурение, которое чрезвычайно развито въ Эстляндской губерніи; въ ней числится 163 винокуренныхъ завода съ производствомъ въ 27.294.595 р. и 1,141 рабочими; сверхъ того 2 спиртоочистительныхъ завода (оба находятся въ г. Ревелѣ) на коихъ очищается спирта на 1.210.000 р. въ годъ, на 24-хъ пиво-и медо-варенныхъ заводахъ выдѣляется продуктовъ на 275.655 р.

По уѣздамъ винокуренные заводы распределяются такимъ образомъ :

Уѣзды.	Число заводовъ.	Число выкуренныхъ градусовъ безводнаго спирта.	Сумма производства (съ акцизомъ) въ рубляхъ.	Число рабочихъ.
Ревельскій	52	81966281	8606460	351
Везенбергскій	57	98458966	10341341	416
Вейсенштейнскій	36	61048449	6410087	252
Гапсальскій	17	18064000	1896720	110
Всего	162	259537696	27254608	1129

Производство пива и меду въ отчетномъ году нѣсколько уменьшилось сравнительно съ прошлымъ годомъ; оно упало приблизительно на 5.000 р., что стоитъ конечно въ связи съ закрытіемъ 4-хъ такихъ заводовъ. Оставшіеся распределяются по уѣздамъ такимъ образомъ:

Уѣзды.	Число заводовъ.	Сумма производства въ рубляхъ.	Число рабочихъ.
Ревельскій	8	94125	100
Везенбергскій	4	33220	36
Вейсенштейнскій	2	12145	13
Гапсальскій	5	16700	18
Всего	19	156190	167

Что касается медоваренныхъ заводовъ, то ихъ производство вообще незначительно и все они находятся въ г. Ревелѣ.

Второе мѣсто по производству занимаетъ бумагопрядильная и ткацкая мануфактура, вся сосредоточивающаяся въ одной громадной фабрикѣ въ Кренгольмѣ близъ г. Нарвы. Въ отчетномъ году выработано было 568,095 пуд. бумажной пряжи и 591.839 кусковъ миткаля всего на сумму слишкомъ 14 миллионѣвъ рублей (больше чѣмъ въ прошломъ году на 3.300.000 р.). На этой первоклассной по размѣру своего производства фабрикѣ работою занято 4,113 чел. взрослыхъ рабочихъ и болѣе 300 дѣтей.

Третье мѣсто занимаетъ суконное производство на Кертельской фабрикѣ (на остров. Даго), приготовившее въ отчетномъ году сукна на 751.500 р. (167.000 арш.); работою занято было 679 чел. взрослыхъ рабочихъ и 49 дѣтей.

По городамъ и уѣздамъ фабричная и заводская промышленность распредѣляется слѣдующимъ образомъ:

	Число фабрикъ и заводовъ.	Сумма производства въ рубляхъ.	Число рабочихъ.
Въ Ревелѣ	34	2783028	1066
» Везенбергѣ	2	115000	20
» Вейсенштейнѣ	2	81300	21
» Гапсалѣ	1	3000	3
» Ревельскомъ уѣздѣ	62	8740585	528
» Везенбергскомъ »	86	25553787	5726
» Вейсенштейнскомъ »	38	6422232	265
» Гапсальскомъ »	28	2669510	878
Всего	253	46368442	8507

Въ 1888 году не закрылось ни одного завода и ни одной фабрики, а открылось 4 новыхъ завода: 2 винокуренныхъ въ Ревельскомъ уѣздѣ, въ имѣніяхъ Кегель и Гель, 1 винокуренный въ Везенбергскомъ уѣздѣ въ имѣніи Пейтъ и 1 лѣсопильный въ Везенбергскомъ уѣздѣ въ имѣніи Оттенкюль.

ж) Торговля.

Число документовъ на право торговли и промысловъ въ отчетномъ году достигло 4,869, больше чѣмъ въ прошломъ году на 179; въ этомъ числѣ выданныхъ на годъ свидѣтельствъ было 4,434 и на полгода 438. Пошлинъ за документы поступило 134.693 р. 93 к. Документы эти по различнымъ разрядамъ распредѣлялись слѣдующимъ образомъ:

Наименованіе свидѣтельствъ и билетовъ.	Выдано.		На сумму.	
	На годъ.	На полгода.		
I Свидѣтельства.				
1-й гильдіи, повсемѣстно	29	—	21481	25
2-й » въ мѣстностяхъ: 2 класса .	257	11	28546	93
» » » » 4 » .	248	7	16033	15
На мелочный торгъ, въ мѣстностяхъ 2 класса .	430	42	13530	—
» » » » 4 » .	699	41	12951	—
На развозный торгъ	33	26	883	20
» разносный »	31	105	601	20
Приказчицы: 1 класса	229	14	9086	—
» 2 »	913	101	6359	10
Паспортныя купеческихъ семействъ: 1 гильдіи	9	—	135	—
» » » 2 » .	57	2	348	—

Наименованіе свидѣтельствъ и билетовъ.	Выдано.		На сумму.	
	На годъ.	На полгода.		
II Билеты.				
1-й гильдіи, въ мѣстностяхъ 2 класса . . .	47	1	2351	25
» » » » 4 » . . .	4	—	110	—
2-й » » » 2 » . . .	326	14	9157	50
» » » » 4 » . . .	364	19	6162	75
На мелочной торгъ, въ мѣстностяхъ: 2 класса	164	17	1656	—
» » » » » 4 » . . .	46	11	247	20
III Промысловыя свидѣтельства.				
Въ мѣстностяхъ 2 класса: 1 разряда . . .	23	4	750	—
» » » » 2 » . . .	46	5	1047	60
» » » » 3 » . . .	185	7	2035	80
» » 4 » 1 » . . .	3	—	54	—
» » » » 2 » . . .	26	1	318	—
» » » » 3 » . . .	138	7	849	—
Бесплатныя свидѣтельства на мелочной торгъ	127	—	—	—

По свѣдѣніямъ Податныхъ Инспекторовъ самая значительная часть видовъ торговли и предпріятій падаетъ на городъ Ревель. Общее число торговыхъ и промышленныхъ предпріятій и заведеній, фабрикъ, заводовъ, а также отдѣльнаго личнаго промысла въ г. Ревель составляло въ 1888 г. 1,467 предпріятій, которыя распредѣлялись по разрядамъ слѣдующимъ образомъ:

1) Купеческія предпріятія 1 гильдіи . . .	43
2) » » 2 » . . .	324
3) Предпріятія, торгующія по мелочнымъ торговымъ документамъ, промыслы, торговли, соединенныя съ промыслами и др.	1,018
4) Предпріятій льготныхъ и освобожденныхъ отъ пошлины	82
Итого . . .	1,467

Въ Балтійскомъ-портѣ общее число торговыхъ и промышленныхъ предприятий 48; въ томъ числѣ 11 питейныхъ заведеній.

Въ Везенбергѣ считается всего 175 торговыхъ заведеній; всего же въ уѣздѣ 397, въ томъ числѣ 16 питейныхъ заведеній.

Въ Вейсенштейнѣ торговыхъ заведеній 91, въ томъ числѣ 12 мануфактурныхъ лавокъ; всего же въ уѣздѣ 205 торговель.

Въ Гапсалѣ считается 65 торговыхъ и промышленныхъ заведеній, изъ которыхъ 23 заведенія съ продажею спиртныхъ напитковъ. Всего же въ уѣздѣ считается 190 торговель разнаго рода и 110 питейныхъ заведеній и погребовъ.

Заведенія, вырабатывающія и сбывающія продукты торговли, обложенные акцизомъ, распредѣлялись въ отчетномъ году слѣдующимъ образомъ :

I. а)	Дѣйствующихъ винокуренныхъ заводовъ	164
	(въ томъ числѣ 1 дрожжево-винокуренный заводъ).	
б)	Пивоваренныхъ	7
в)	Пиво и медоваренныхъ	16
г)	Медоваренныхъ	5
д)	Водочныхъ и очистительныхъ	8
	(и очистительныхъ отдѣленій при винокуренныхъ заводахъ 3).	
е)	Заводовъ выдѣлывающихъ лакъ и политуру	1
ж)	Спичечныхъ фабрикъ	1
II. а)	Оптовыхъ складовъ для вина	9
б)	» » » пива	26
в)	Ренсковыхъ погребовъ	101

г) Погребовъ, торгующихъ русскими винами	10
д) Трактирныхъ заведеній	89
е) Портерныхъ и пивныхъ лавовъ	171
ж) Питейныхъ домовъ, шинковъ и корчемъ	451
з) Буфетовъ	44
и) Временныхъ выставокъ	2
к) Разнаго рода патентовъ на табачную торговлю	740

На винокуренныхъ заводахъ выкурено всего 265,732,934,9^o/о спирта; изъ сего количества приходится:

На Везенбергскій уѣздъ	98,458,966,82 ^o /о
» Ревельскій »	98,160,690 ^o /о
» Вейсенштейнск. »	61,048,449,5 ^o /о
» Гапсальскій »	18,064,828,60 ^o /о
» водочныхъ и очистительныхъ заводахъ выработано	32,805,277,5 ^o /о

Потреблено спирта:

а) На мѣстное потребленіе	11,498,067,23 ^o /о
б) » вывозъ за границу	117,838,867 ^o /о
в) » приготовленіе лака	8,868 ^o /о
г) » усушку и путевую трату	5,158,451,3 ^o /о
д) » вывозъ въ другія губерніи	109,011,313,82 ^o /о

Не малое значеніе для оживленія внутренней торговли представляютъ ярмарки, которыя въ отчетномъ году происходили въ слѣдующихъ мѣстностяхъ Эстляндской губерніи.

Въ Ревельскомъ уѣздѣ:

Въ г. Ревелѣ съ 20 Іюня по 1 Іюля и съ 26 по 28 Сентября.

Въ имѣніи Фегфейеръ 20—21 Февраля.

» » Кегель 8—10 Марта и 29 Сентября.

При церкви Раппель 2 Марта и 30 Октября.

Въ имѣніи Аннія, при Содельской корчмѣ 20—21 Апрѣля.

Въ имѣніи Нейенгофъ, при Куйвагеггиской корчмѣ 15 Сентября.

Въ имѣніи Іеглехтъ 8 Октября.

При церкви Нисси 22—23 Октября.

Въ Балтійскомъ портѣ 2—3 Февраля, 21—22 Сентября.

Въ Везенбергскомъ уѣздѣ:

Въ г. Везенбергѣ 27—28 Января; 13, 14 Апрѣля; 15—17 Іюня; 28—30 Сентября.

Въ мѣстечкѣ Іевве 18—19 Февраля, 4—5 Октября.

Въ имѣніи Куллина 9—10 Марта, 20 Октября.

Въ имѣніи Пальмсъ при Виткаской корчмѣ 9—10 Апрѣля, 20—23 Іюля, 22—24 Сентября.

Въ Вейсенштейнскомъ уѣздѣ:

Въ г. Вейсенштейнѣ 6—7 Февраля, 15 Марта, 20—21 Іюня, 10—11 Сентября, 10—11 Ноября и 10—11 Декабря.

Въ Гапсальскомъ уѣздѣ:

Въ г. Гапсалѣ 10—11 Января, 14—15 Сентября,

Въ имѣніи Розенталь 7—8 Января.

» » Лоде 17—18 Января и 4—5 Октября.

» » Кебласъ 26—27 Января, 29 Сентября и 1 Октября.

Въ мѣстечкѣ Леалѣ 16—18 Февраля, 4—5 Октября.

Въ деревни Гельтерма (о. Даго) 19—20 Сентября.

При церкви С. Михаэлисъ 29 Сентября.

Въ имѣніи Фикель 15—16 Ноября.

Въ имѣніи Мерьяма 13 Декабря.

Сбытъ на ярмаркахъ находятъ преимущественно рогатый скотъ, лошади, продукты земледѣлія и скотоводства, деревянная посуда, готовая одежда и обувь.

Что касается виѣшной торговли, то она сосредоточивается преимущественно въ 2-хъ пунктахъ: въ г. Ревелѣ и въ Балтійскомъ-портѣ.

Дѣятельность прочихъ Эстляндскихъ портовъ, находящихся вдали отъ желѣзнодорожнаго пути, сравнительно ничтожна и ограничивается доставленіемъ необходимыхъ для мѣстнаго населенія припасовъ, особенно каменнаго угля и вывозомъ тоже мѣстныхъ произведеній — спирта, рыбы и т. д.

Первое мѣсто между портами Эстляндской губерніи по своему значенію занимаетъ Ревель. Годовые обороты его составляютъ почти $\frac{9}{10}$ оборотовъ всей губерніи по виѣшной торговлѣ.

Навигація въ отчетномъ году продолжалась съ перерывомъ въ 2 мѣсяца, такъ какъ въ Февралѣ мѣсяцѣ море замерзло и вскрылось только въ половинѣ Апрѣля.

Первое судно вошло въ гавань Ревельскаго порта 2 Января и послѣднее 31 Декабря. За это

время по заграничному плаванію прибыло судовъ въ г. Ревель 497. Въ томъ числѣ:

Какой націи.	Число судовъ.				Всего.
	Съ товаромъ.		Безъ товара.		
	Паровыхъ.	Парусныхъ.	Паровыхъ.	Парусныхъ.	
Россійскихъ	8	2	7	1	18
Финляндскихъ	15	2	25	—	42
Англійскихъ	99	3	58	—	160
Германскихъ	96	5	33	1	135
Голландскихъ	8	—	1	—	9
Датскихъ	9	8	32	4	53
Шведскихъ	30	4	15	1	50
Норвежскихъ	12	3	10	5	30
Итого	277	27	181	12	497

Отбыло 498. Въ томъ числѣ:

Какой націи.	Число судовъ.				Всего.
	Съ товаромъ.		Безъ товара.		
	Паровыхъ.	Парусныхъ.	Паровыхъ.	Парусныхъ.	
Россійскихъ	15	1	1	2	19
Финляндскихъ	20	—	21	2	43
Англійскихъ	121	—	32	3	156
Германскихъ	96	4	39	2	141
Голландскихъ	9	—	—	—	9
Датскихъ	35	9	2	3	49
Шведскихъ	43	2	4	3	52
Норвежскихъ	13	5	8	3	29
Итого	352	21	107	18	498

Въ то же время въ Балтійско-портскій рейдъ прибыли изъ заграницы и отошли туда слѣдующія суда :

Какой націи.	Число судовъ.	
	Паровыхъ.	Парусныхъ.
Прибыло :		
Россійскихъ	2	1
Германскихъ	6	1
Норвежскихъ	6	3
Датскихъ	7	—
Великобританскихъ	22	—
Шведскихъ	12	—
Голландскихъ	1	—
Финляндскихъ	—	2
Всего	56	7
Отошло :		
Россійскихъ	3	1
Германскихъ	6	1
Норвежскихъ	6	3
Датскихъ	7	—
Великобританскихъ	21	—
Шведскихъ	12	—
Голландскихъ	1	—
Финляндскихъ	—	2
Всего	56	7

Сверхъ того въ эти два порта вошло по каботажному плаванію 395 судовъ изъ финляндскихъ портовъ, 314 изъ другихъ Россійскихъ портовъ Балтійскаго моря и 487 изъ различныхъ прибреж-

ныхъ мѣсть, а вышло 361 въ Финляндскіе порты, 342 въ другіе Россійскіе порты Балтійскаго моря и 496 въ разныя прибрежныя мѣста.

Высшей напряженности торговля Ревеля достигаетъ зимою, когда Петербургскій рейдъ дѣлается недоступнымъ судамъ; именно въ Ноябрь, Декабрьъ и Январь отпускная торговля достигаетъ максимум'а, затѣмъ начиная съ Февраля она понижается до Августа (минимум), послѣ чего опять повышается.

Такое теченіе торговли объясняется также тѣмъ, что главные предметы отпускной торговли г. Ревеля — спиртъ и хлѣбъ.

По свѣдѣніямъ Главной Ревельской Складочной Таможни, въ отчетномъ году въ Ревель и Балтійскій-портъ привезено было товаровъ:

По заграничному плаванію на	39.100.331 р.
Изъ Финляндіи на	416.122 »
Изъ Русскихъ и черноморскихъ портовъ на	779 »
	<hr/>
Всего	39.517.232 р.

Кромѣ того привезено каботажемъ изъ другихъ Русскихъ портовъ	2,792,739 п.
Привезено соли изъ Русскихъ и Черноморскихъ портовъ	880,930 п.
	<hr/>
Всего	3,673,669 п.

По заграничному привозу главную роль играютъ слѣдующіе товары:

Наименованіе главнѣйшихъ товаровъ.	Количество.		Цѣнность.	
	Пуды.	Фун.	Рубли.	Коп.
Бумаги хлопчатой сырца	2353515	07	23535155	—
» » всякой пряденой	21446	21	1225916	—
Шерсти непряденной	26112	11	503431	—
» пряденой всякой	10022	06	669048	—
Кофе	20892	14	334275	—
Табаку листового	—	—	—	—
Мануфактурныхъ издѣлій	7937	27	350176	—
Масла деревяннаго и другихъ . .	24415	13	188883	—
Соли	9132	31	4566	—
Сельдей соленыхъ	273443	35	546887	—
Винъ виноградныхъ въ бочкахъ . .	10928	20	218567	—
Вина шампанскаго въ бутылкахъ	6016	—	24064	—
Крѣпкихъ напитковъ	578	13	23133	—
Стальныхъ и желѣзныхъ издѣлій .	61313	27	604371	—
Керосина	—	—	—	—
Каменнаго угля	3451834	26	517775	—
Рельсовъ стальныхъ и желѣзныхъ	239	10	2037	—
Желѣза и стали	241254	36	874188	—
Чугуна	35827	01	35827	—
Машинъ и аппаратовъ всякихъ . .	253215	25	2542998	—
Суперфосфатовъ	102119	07	61271	—
Дерева пробочнаго	1660	30	9964	—
Произведеній печати	3764	08	207885	—
Прочихъ товаровъ по цѣнѣ	—	—	6619914	—
Всего кромѣ транзита на сумму	—	—	39100331	—

Предметами же вывоза являются преимущественно хлѣбъ, спиртъ и другія естественныя произведенія — именно :

Наименованіе главнѣйшихъ товаровъ.	Количество.		Цѣнность.	
	Пуды.	Фун.	Рубли.	Коп.
Льна	1413724	07	7044432	—
Пеньки	67859	21	290539	—
Табаку листоваго	—	—	—	—
Масла льнянаго и коноплянаго	—	—	—	—
Кожъ сырыхъ	6232	21	73473	—
Семена льнянаго	1501822	16	1746701	—
» коноплянаго	—	—	—	—
Гороху	137770	36	121800	—
Ржи	1932606	23	1407172	—
Ячменя	832634	—	827830	—
Пшеницы	436811	—	448662	—
Овса	9230052	—	6250754	—
Лѣсныхъ товаровъ на	—	—	70920	—
Трянья	289	27	286	—
Костей	6345	12	6345	—
Спирта градусовъ	157938233	—	2269071	—
Водокъ	1107	33	5285	—
Нефти сырой и смазочныхъ маслъ изъ нея	178536	16	238645	—
Прочихъ товаровъ на сумму	—	—	2362880	—
Всего вывезено на сумму	—	—	23264795	—

Оборотъ Ревельскаго и Балтійскаго портовъ достигъ въ отчетномъ году до 63 слишкомъ милліоновъ рублей.

Ревельская Главная Таможня собрала пошлинъ со ввоза 3.086.429 р. 48 к. золотомъ и съ отпускныхъ товаровъ 763 р. 55 к. золотомъ; за Ревельскую Таможню въ другія кассы поступило 829.141 р. 84 к., обезпечено залогами 277.755, за Кундскую Таможенную заставу 4,649 р. 35 к. — кромѣ того въ кредитныхъ билетахъ сборовъ поступило 41.004 р.

73 к. Вообще всѣхъ сборовъ въ отчетномъ году
поступило :

Золотомъ	4.198.739 р. 22 к.
Кредитными билетами	41.004 » 73 »

Сравнительно съ прошлымъ
годомъ :

Золотомъ менѣе на	557.914 » 98 »
Кредитными болѣе на	3.233 » 83 »

Поступленіе въ золотой валютѣ, по перело-
женіи на кредитные билеты, составило 7.557.730 р.
58 к.

Что касается другихъ портовъ, то въ Гапсаль-
скій портъ въ отчетномъ году прибыло изъ загра-
ницы съ балластомъ одно судно 29 Апрѣля и отошло
одно судно 1 Юня. По каботажному же судоходству
прибыло 591 судно и отошло 588. Изъ заграницы
товаровъ къ Гапсальскому порту не было привезено
и пошлинъ въ теченіи 1888 года въ Гапсальскую
Таможенную Заставу не поступало.

Въ Кертельскій портъ на о. Даго вошло 7 су-
довъ, всѣ съ товаромъ; изъ нихъ россійскихъ 4,
англійское 1, шведское 1 и норвежское 1. При-
везено было на означенныхъ судахъ товаровъ на
сумму 61,841 р. и поступило пошлинъ 4,289 р.
91 к. Главнѣйшіе предметы привоза составляютъ:
каменный уголь, красильные экстракты, шерсть,
индиго и др. Отошло 5 судовъ, въ томъ числѣ съ
товаромъ 1 и съ балластомъ 4; изъ нихъ русскихъ 2,
англійское 1, шведское 1 и норвежское 1. Вывезено
было товаровъ на сумму 29.826 р. Пошлинъ не по-
ступило съ отвозныхъ товаровъ. Въ числѣ выве-
зенныхъ товаровъ главнѣйшій предметъ экспорта

составлялъ хлѣбный спиртъ (1.976.414%) на сумму 29.646 р.

По каботажному судоходству прибыло 64 и отошло 65. Въ числѣ товаровъ, перевезенныхъ каботажемъ, главнѣйшіе предметы составляли по привозу: рожь, каменный уголь, лѣсъ и шерсть; и отвозу: суконный товаръ, коксъ, каменный уголь и дрова.

Въ портъ Кунда — въ отчетномъ году вошло 18 судовъ съ заграничнымъ товаромъ (каменный уголь, коксъ и огнеупорная глина), на сумму 66,450 р.; за привезенные товары поступило пошлинъ въ золотой валютѣ 4.455 р. 83 к.

Вывоза товара за границу небыло.

Внутренняго плаванія вошло 124 судна, которыя въ томъ же году и отошли.

Наконецъ въ Вердерскій портъ пришло 3 судна: 1 германское, 1 норвежское и 1 русское. Вывезено было за границу рыбы свѣжей 388 пуд. на 776 р., ржи 31.050 пуд. на сумму 22.943 р. и ячменя 1.200 пуд. на 600 р. Привезено изъ заграницы каменнаго угля 19.352 пуд. на сумму 5.806 р.; взято пошлинъ 193 р. 52 к.

Морская торговля Эстляндской губерніи въ отчетномъ году опять понизилась сравнительно съ прошлымъ годомъ, когда она значительно усилилась послѣ 7-ми лѣтняго правильнаго паденія, начиная съ 1881 г.

	СУДОВЪ.		ТОВАРОВЪ.	
	По заграничному плаванію.		Привезено.	Вывезено.
	Пришло.	Ушло.	Въ милліонахъ рублей.	
1887 года . .	626	626	60,7	25,5
1888 » . .	497	498	39,5	23,8

Подвозъ товаровъ, отправляемыхъ за границу, къ Ревелю и Балтійскому порту и отвозъ привезенныхъ изъ за границы, производится по Балтійской желѣзной дорогѣ. По свѣдѣніямъ, доставленнымъ Правленіемъ общества этой дороги, перевезено за отчетный годъ спѣшнаго товара 592.972 пуд. и товаровъ малой скорости 47.106.199 пудовъ.

Выручено по этому движенію 2.717.785 р. 70 к.

з) ДВИЖЕНІЕ НАСЕЛЕНІЯ.

(Приложеніе — вѣдомость № 3).

Естественный приростъ населенія въ Эстляндской губерніи достигъ въ отчетномъ году 2,609 чел. т. е. 0,7‰ и такимъ образомъ оказался еще незначительнѣе, чѣмъ въ прошломъ году, когда онъ былъ = 0,9‰.

Въ Эстляндской губерніи *родилось* (не считая мертворожденныхъ):

6,070 чел. мужскаго п. и 5,739 чел. женскаго п., всего 11.809 чел.

Въ томъ числѣ было законнорожденныхъ 5,798 чел. мужскаго п. и 5,458 чел. женскаго п., всего 11,256 чел., и незаконнорожденныхъ 272 чел. мужскаго п. и 281 чел. женскаго п., всего 553.

Двойней было 174 мужскаго п. и 157 женскаго п., всего 331; тройней 2 мужскаго п.; мертворожденныхъ 199 чел. мужскаго п. и 181 женскаго п., всего 380.

Между родившимися было:

	Мужск. пола.	Женск. пола.	Всего.
Православныхъ	414	374	788
Лютеранъ	5,630	5,340	10,970
Католиковъ	13	17	30
Евреевъ	13	8	21
<hr/>			
Всѣхъ вѣроиспов.	6,070	5,739	11,809

По городамъ и уѣздамъ число родившихся распределяется такимъ образомъ :

а) Въ г. Ревель.

	Мужск. пола.	Женск. пола.	Всего.
Православныхъ	112	97	209
Лютеранъ	571	580	1,151
Католиковъ	13	17	30
Евреевъ	11	5	16

б) Въ г. Везенбергъ.

	Мужск. пола.	Женск. пола.	Всего.
Православныхъ	23	12	35
Лютеранъ	53	49	102
Евреевъ	2	3	5

в) Въ г. Вейсенштейнъ.

	Мужск. пола.	Женск. пола.	Всего.
Православныхъ	17	7	24
Лютеранъ	11	26	37

г) Въ г. Гапсаль.

	Мужск. пола.	Женск. пола.	Всего.
Православныхъ	6	14	20
Лютеранъ	34	28	62

д) Въ г. Балтійскомъ-Портъ.

	Мужск. пола.	Женск. пола.	Всего.
Православныхъ	3	2	5
Лютеранъ	11	15	26

е) Въ Ревельскомъ уѣздъ.

	Мужск. пола.	Женск. пола.	Всего.
Православныхъ	40	35	75
Лютеранъ	1,348	1,290	2,638

ж) Въ Везенбергскомъ уѣздѣ.

	Мужск. пола.	Женск. пола.	Всего.
Православныхъ	64	63	127
Лютеранъ	1,833	1,670	3,503

з) Въ Вейсенштейнскомъ уѣздѣ.

	Мужск. пола.	Женск. пола.	Всего.
Православныхъ	—	—	—
Лютеранъ	794	730	1,524

и) Въ Гапсальскомъ уѣздѣ.

	Мужск. пола.	Женск. пола.	Всего.
Православныхъ	149	144	293
Лютеранъ	975	952	1,927

Въ 1888 году умерло 4,650 чел. мужскаго п. и 4,550 чел. женскаго п., всего 9,200 чел.

Между умершими было:

	Мужск. пола.	Женск. пола.	Всего.
Православныхъ	294	208	503
Лютеранъ	1,320	4,328	9,648
Католиковъ	28	12	40
Евреевъ	8	2	10

По отдѣльнымъ городамъ и уѣздамъ это число распредѣлялось такъ:

а) Въ г. Ревель.

	Мужск. пола.	Женск. пола.	Всего.
Православныхъ	124	85	209
Лютеранъ	726	686	412
Католиковъ	28	12	40
Евреевъ	7	2	9

б) Въ г. Везенбергъ.

	Мужск. пола.	Женск. пола.	Всего.
Православныхъ	14	4	18
Лютеранъ	49	40	89
Евреевъ	1	—	1

в) *Въ г. Вейсенштейнъ.*

	Мужск. пола.	Женск. пола.	Всего.
Православныхъ	4	8	12
Лютеранъ	25	21	46

г) *Въ г. Гансаль.*

	Мужск. пола.	Женск. пола.	Всего.
Православныхъ	13	8	21
Лютеранъ	42	40	82

д) *Въ г. Балтійскомъ-Портъ.*

	Мужск. пола.	Женск. пола.	Всего.
Православныхъ	4	—	4
Лютеранъ	5	15	20

е) *Въ Ревельскомъ уездъ.*

	Мужск. пола.	Женск. пола.	Всего.
Православныхъ	30	13	43
Лютеранъ	960	988	1,948

ж) *Въ Везенбергскомъ уездъ.*

	Мужск. пола.	Женск. пола.	Всего.
Православныхъ	33	30	63
Лютеранъ	1,209	1,238	2,447

з) *Въ Вейсенштейнскомъ уездъ.*

	Мужск. пола.	Женск. пола.	Всего.
Лютеранъ	590	583	1,173

и) *Въ Гансальскомъ уездъ.*

	Мужск. пола.	Женск. пола.	Всего.
Православныхъ	72	60	132
Лютеранъ	714	717	1,431

Изъ вышеприведенныхъ данныхъ приростъ населенія по отдѣльнымъ городамъ и уѣздамъ представится въ слѣдующей таблицѣ:

Города и уѣзды.	Родилось.	Умерло.	Прибыль или убыль.
г. Ревель	1406	1670	— 264 (0,5%)
Балтійскій-Портъ . . .	31	24	+ 7 (0,7%)
Везенбергъ	142	108	+ 34 (1,0%)
Вейсенштейнъ	61	58	+ 3 (0,1%)
Гапсаль	82	103	— 21 (0,7%)
Итого	1722	1963	— 241 (0,4%)
Ревельскій уѣздъ . . .	2713	1981	+ 722 (0,8%)
Везенбергск. > . . .	3630	2510	+ 1120 (1,0%)
Вейсеншт. >	1524	1173	+ 351 (0,7%)
Гапсальскій >	2220	1563	+ 657 (0,6%)
Итого	1087	7237	+ 2850 (0,8%)

Уменьшеніе прироста населенія сравнительно съ прошлымъ годомъ видно изъ слѣдующей таблицы :

	1887 годъ.	1888 годъ.
Г. Ревель	+ 307 (0,6%)	— 264 (0,5%)
Балтійскій-Портъ	+ 11 (1,2%)	+ 7 (0,7%)
Везенбергъ	+ 13 (0,4%)	+ 34 (1,0%)
Вейсенштейнъ	+ 15 (0,8%)	+ 3 (0,1%)
Гапсаль	— 5 (0,2%)	— 21 (0,7%)
Ревельскій уѣздъ	+ 979 (1,0%)	+ 722 (0,8%)
Везенбергск. >	+ 1127 (1,0%)	+ 1120 (1,0%)
Вейсеншт. >	+ 519 (1,1%)	+ 315 (0,7%)
Гапсальскій >	+ 718 (0,0%)	+ 657 (0,6%)

Уменьшеніе народонаселенія по г. Ревелю объясняется оспенной эпидеміей, свирѣпствовавшей съ 21-го Января 1888 г. впродолженіи почти цѣлаго года.

Что касается браковъ, то ихъ въ отчетномъ году заключено было 2,856, больше прошлаго года на 93.

Въ числѣ браковъ было:

1)	Православныхъ съ православными . . .	149
2)	Между лицами правосл. и лют. вѣроисп.	57
3)	» » правосл. и католиками . . .	3
4)	» » лют. вѣроисп.	2,635
5)	» » лют. и катол. вѣроисп. . . .	8
6)	» » римско-катол. вѣроисп. . . .	2
7)	» » іудейскаго закона	2
	Всего	2,856

Браковъ было:

Между холостыми и дѣвицами . . .	2,388
» » » вдовами	101
» » » разведен.	2
» вдовцами » дѣвицами	319
» разведен. » »	2
» вдовцами » вдовами	43
» » » разведен.	1
Всего	2,856

По возрасту вступившихъ въ бракъ было:

	Мужск. пола.	Женск. пола.	Всего.
Моложе 20 лѣтъ	39	409	448
21—25 лѣтъ	872	1,408	2,280
26—40 »	1,068	641	1,709
31—35 »	412	211	623
36—40 »	179	110	289
41—45 »	97	37	134
56—50 »	78	26	104
51 г. и выше	111	14	125
Всего	2,856	2,856	5,712

По свѣдѣніямъ Статистическаго Комитета, жителей въ Эстляндской губерніи 393,983 чело-
вѣка.

Распредѣленіе народонаселенія въ губерніи по городамъ и уѣздамъ представляется въ слѣдующей таблицѣ:

Въ г. Ревелѣ	51,933 чел.
» Балтійскомъ-Портѣ	953 »
» Везенбергѣ	3,666 »
» Вейсенштейнѣ	2,051 »
» Гапсалѣ	2,890 »
	<hr/>
	61,539 чел.
» Ревельскомъ уѣздѣ	90,799 »
» Везенбергск. »	112,462 »
» Вейсенштейн. »	50,299 »
» Гапсальскомъ »	78,844 »
	<hr/>
	332,444 чел.

По плотности народонаселенія уѣзды Эстляндской губерніи слѣдуютъ въ такомъ порядкѣ:

Везенбергскій уѣздъ (5,623 кв. в.)	20 чел. на кв. в.
Вейсенштейн. » (2,517 »)	19,2 » »
Гапсальскій » (4,121 »)	19,1 » »
Ревельскій » (4,970 »)	18 » »

Въ городахъ-же скученность населенія опредѣляется числомъ жителей на одинъ жилой домъ:

Въ г. Ревелѣ	14 ₅₃
» Балтійскомъ-Портѣ	8 ₉₁
» Везенбергѣ	7 ₈₃
» Вейсенштейнѣ	7 ₁₂
» Гапсалѣ	5 ₅₃

Измѣненія въ составѣ населенія, зависящія отъ переселенія въ другія губерніи Россійской Имперіи и за границу были въ отчетномъ году вообще незначительны.

Вступило въ Русское подданство 4 чел., а вышло 3. Изъ принявшихъ русское подданство трое и родились въ Россіи.

Что касается переселенія изъ Эстляндской губерніи въ другія губерніи Россіи, то это представляетъ слѣдующая таблица:

Въ ную губернію.	Число семействъ.	Число душъ муж. пола.	Число душъ жен. пола.
Въ С.-Петербургскую губернію . . .	50	55	21
» Саратовскую » . . .	2	2	1
» Лифляндскую » . . .	4	6	1
» Псковскую » . . .	1	1	—
» Астраханскую » . . .	1	1	1
» Уфимскую » . . .	1	1	—
» Пермскую » . . .	1	1	1
» Московскую » . . .	3	2	2
» Финляндію » . . .	2	2	—
» Кіевскую » . . .	1	1	—
» Таврическую » . . .	1	1	1
» Ставропольскую » . . .	1	1	—
» Бакинскую » . . .	1	1	—
» Новгородскую » . . .	2	2	1
» Симбирскую » . . .	5	7	—
» Карскую область » . . .	2	3	—
» Кубанскую » . . .	1	1	—
Итого . . .	79	88	29

Такимъ образомъ всего выселилось 117 чел., причемъ около $\frac{9}{10}$ этого числа (64,9%) падаетъ на долю С.-Петербургской губерніи.

Иностранныхъ подданныхъ въ отчетномъ году числилось въ губерніи всего 562 семейства (1,674 человекъ).

По уѣздамъ это число распредѣляется слѣдующимъ образомъ:

Въ Ревельскомъ уѣздѣ 420 семействъ 1,150 чел.
(въ томъ числѣ въ г. Ревелѣ 374 семейства — 1,017 чел.).

Въ Везенбергск. уѣздѣ	116	»	443	»	
» Вейсенштейн.	»	20	»	57	»
» Гапсальскомъ	»	6	»	24	»

II. Подати и повинности.

а) Окладные сборы.

Общая сумма окладных сборовъ, которые должны были поступить въ отчетномъ году, достигла вмѣстѣ съ недоимками суммы въ 102,925 р. 83 к.; въ томъ числѣ 96,596 р. 23 к., оклада и 6,329 р. 60 к. недоимокъ.

Слѣдовало взыскать:

Оклада	97,174 р. 87 к.
Недоимокъ	6,104 » 15 »
	<hr/>
	103,279 р. 2 к.

Вновь причислено:

Оклада	257 » 67 к.
Недоимокъ	375 » 91 »
	<hr/>
	633 р. 58 к.

Исключено:

Оклада	836 » 31 »
Недоимокъ	150 » 46 »
	<hr/>
	986 р. 77 к.

Въ теченіи года взыскано:

Оклада	86,526 р. 45 к.
Недоимокъ	6,055 » 88 »
	<hr/>
	92,582 р. 33 к.

Такимъ образомъ къ 1 Января 1889 г. осталось въ недоимкѣ:

Оклада	10,069 » 78 к.
Недоимокъ	273 » 72 »
	<hr/>
	10,343 р. 50 к.

Сверхъ того по взысканіямъ Министерства Государственныхъ Имуществъ и Министерства Финансовъ слѣдовало поступить недоимокъ и оклада — 9,273 р. 86¹/₂ к., вновь причислено недоимокъ 43¹/₂ к., исключено недоимокъ и оклада 7 р. 73 к. Взыскано недоимокъ, и оклада 4,442 р. 82 к. и осталось въ недоимкѣ къ 1 Января 1889 г. — 4,866 р. 44 к.

Окладные сборы, слѣдовавшіе къ поступленію въ отчетномъ году въ суммѣ 96,596 р. 23 к. составлялись изъ:

1) Государственного поземельнаго налога съ земель, принадлежащихъ частнымъ землевладѣльцамъ, крестьянамъ и городамъ, всего вмѣстѣ съ пенями въ суммѣ 42,246 р. 79 к.

Сумма эта распредѣлялась по уѣздамъ слѣдующимъ образомъ:

По Ревельскому уѣзду	11,189 р. 24 к.
» Везенбергск. »	13,749 » 72 »
» Вейсеншт. »	8,060 » 23 »
» Гапсальскому »	9,247 » 60 »

2) Налога съ недвижимыхъ имуществъ въ городахъ, посадахъ и мѣстечкахъ, всего вмѣстѣ съ пенями — 49,473 р. 13 к.

Въ томъ числѣ:

По г. Ревелю	43,037 р. 2 к.
» » Балтійскому порту	594 » — »
» » Везенбергу	2,434 » 11 »
» » Вейсенштейну	1,133 » — »
» » Гапсалию	2,272 » — »

3) Выкупныхъ платежей бывшихъ государственныхъ крестьянъ всего — 4,876 р. 31 к.

Въ томъ числѣ:

По Ревельскому уѣзду	147 р. — к.
» Везенбергск. »	670 » 9 »
» Гапсальскому »	4,059 » 22 »

Общая сумма недоимокъ по окладнымъ сборамъ достигаетъ суммы 15,209 р. 94 к., меньше прошлаго года на 115 р. 45¹/₂ к. Процентное отношеніе недоимокъ къ общей суммѣ взысканій по окладнымъ сборамъ также уменьшилось именно съ 17,9% на 14,7%.

Распредѣляются недоимки слѣдующимъ образомъ:

По г. Ревелю	2,622 р. 72 к.
» » Балтійскому порту	597 » — »
» Ревельскому уѣзду	1,648 » 74 »
» Везенбергск. »	4,058 » 20 »
» Вейсеншт. »	264 » 13 »
» Гапсальскому »	6,019 » 15 »

Такимъ образомъ сравнительно съ прошлымъ годомъ недоимка увеличилась:

По г. Ревелю на	980 р. 13 к.
» Везенбергск. уѣзду	3,009 » 92 »
» Вейсеншт. »	138 » 65 »

и уменьшилась:

По г. Балтійскому-Порту на	— » 9 »
» Ревельскому уѣзду	512 » 74 »
» г. Везенбергу на	468 » 72 »
» Гапсальскому уѣзду на	3,262 » 60 ¹ / ₂ »

Тяжелое положеніе Гапсальскаго уѣзда обременнаго громадной недоимкой, достигавшей въ 1886 г. 71% общей суммы недоимокъ по всей

губерніи въ отчетномъ году значительно улучшилось: недоимка уменьшилась болѣе чѣмъ на одну треть и составляетъ всего лишь 39,4% общаго числа недоимокъ, вмѣсто 60,6% какъ въ прошломъ отчетномъ году.

Б) ГОРОДСКІЕ ДОХОДЫ И РАСХОДЫ.

Смѣтные бюджеты городовъ въ отчетномъ году были исчислены такимъ образомъ :

	Смѣтный доходъ.		Смѣтный расходъ.	
	Рубли.	Коп.	Рубли.	Коп.
Ревель	334860	34	334860	34
Балтійскій-Портъ	5912	09	5912	09
Везенбергъ	16289	17	16289	17
Вейсенштейнъ	12137	03	12137	03
Гапсаль	13185	92	12765	58

Дѣйствительные же бюджеты городовъ выразились въ слѣдующихъ цифрахъ :

	ДОХОДЪ.		РАСХОДЪ.		Остатокъ къ 1 Января 1889 г.	
	Рубли.	Коп.	Рубли.	Коп.	Рубли.	Коп.
Ревель	368366	73	367650	52	+ 716	21
Балтійскій-Портъ	13514	83	9033	16	+ 4481	67
Везенбергъ	17696	34	17696	34	—	—
Вейсенштейнъ	12685	91	12850	21	— 164	30
Гапсаль	11441	55	13430	16	— 1988	61
Итого	423705	36	420660	39	+ 3044	97

Сравнительно съ прошлымъ годомъ улучшение въ бюджетѣ замѣчается только въ одномъ Балтійскомъ Портѣ :

	1887 г.		1888 г.	
	Рубл.	Коп.	Рубл.	Коп.
Ревель	+ 2039	03	+ 716	21
Балтійскій-Портъ	— 1107	32	+ 4481	67
Везенбергъ	—	—	—	—
Вейсенштейнъ	+ 415	53	— 164	30
Гапсаль	+ 254	18	— 1988	61

Что касается распредѣленія дѣйствительныхъ доходовъ и расходовъ, — то *доходы* распредѣляются слѣдующимъ образомъ:

Доходы обыкновенные.	г. Ревель.		Балтійскій- Портъ.		Везен- бергъ.		Вейсен- штейнъ.		Гапсаль.	
	Руб.	К.	Руб.	К.	Руб.	К.	Руб.	К.	Руб.	К.
1) Съ городскихъ имуще- ствъ и оброч- ныхъ статей . . .	57085	79	370	89	6515	92	2462	82	2810	30
2) Сборы съ вла- дѣльцевъ недви- мыхъ имуществъ.	29199	66	244	70	1467	21	2270	90	2913	21
3) Сборъ съ промыш- ленниковъ	35048	88	621	41	5638	43	2324	76	968	98
4) Косвенные налоги.	127254	50	10393	51	402	20	4114	53	902	26
5) Вспомогательные доходы	18464	10	1066	47	—					
6) Мелочные и слу- чайные доходы . .	5413	03	139	28	190	07				
Итого . . .	272465	96	12826	26	14213	83	11173	01	9440	73
Доходы экстренные:										
Изъ казны, зем- скихъ сборовъ, стра- хового сбора изъ го- родскихъ капиталовъ, изъ недвижимъ и дру- гихъ источниковъ . .	95900	77	668	57	3482	51	1512	90	2000	82
Итого . . .	368366	73	13514	83	17696	34	12685	91	11441	55

расходы:

Расходы.	г. Ревель.		Балтійскій- Портъ.		Везен- бергъ.		Вейсен- штейнъ.		Гапсаль.	
	Руб.	К.	Руб.	К.	Руб.	К.	Руб.	К.	Руб.	К.
1) Содержаніе мѣстъ и лицъ городского управленія	121282	08	3986	78	6842	62	3573	23	5291	82
Въ томъ числѣ:										
На содержаніе Полиціи	42359	34	2087	80	4228	66	753	43	1616	18
На содержаніе Пожарной части . . .	1114	67	—	—	100	—	200	—	100	—
2) Содержаніе городскихъ имуществъ и наемъ отъ города помѣщній . .	18052	90	257	63	1181	47	2007	50	919	12
3) На благоустройство города	45052	56	955	90	652	35	1181	63	1292	99
4) Выдача воинскимъ чинамъ квартирныхъ денегъ и другія издержки по воинской части	37276	04	1927	69	3606	03	937	75	3365	68
5) Содержаніе благотворительныхъ и другихъ общепольныхъ заведеній	53800	25	1495	—	4341	94	3978	90	1354	62
6) Уплата долговъ	42143	20	—	—	—	—	—	—	388	—
7) Мелочные и экстраординарные расходы	44411	03	101	15	745	93	111	10	222	30
Итого . . .	362018	06	8724	15	17370	34	11790	11	12834	53
Единовременные расходы по разнымъ городскимъ надобностямъ	5632	46	309	01	326	—	1060	10	595	63
Итого . . .	367650	52	9033	16	17696	34	12850	21	13430	16

Недоимки по городскимъ сборамъ въ отчетномъ году простирались:

По г. Ревелю до 31,892 р. 70 к., больше, чѣмъ въ прошломъ году на 782 р. 95 к.; по Балт.-Порту до — 1550 р. 65 к., болѣе прошлаго года на 210 р. 54 к., и по г. Гапсалью 2415 р. 18 к., болѣе прош-

лаго года на 815 р. 77 к.; по г. Везенбергу и Вейсенштейну недоимокъ небыло.

Основные капиталы городовъ въ отчетномъ году увеличились:

г. Ревель	197,352 р. 70 к.
» Балт.-Портъ	14,683 » 65 »
» Везенбергъ	19,004 » 79 »
» Вейсенштейнъ	31,200 » — »
» Гапсаль	10,246 » 11 »

Въ общемъ сумма капиталовъ городовъ составляетъ — 272,487 р. 25 к., болѣе прошлаго года на 5,052 р. 32 к.

Долги числились только на г. Ревелѣ въ 656,288 р. 05 к. (болѣе прошлаго года на 12,184 р. 58 к.) и на г. Гапсалѣ — въ 4,000 р. (менѣе прошлаго года на 300 р.).

в) АКЦИЗНЫЕ СБОРЫ.

Акцизныхъ сборовъ всѣхъ наименованій поступило въ отчетномъ году — 1,954,040 р. 89³/₄ к., менѣе прошлаго года на 359,676 р. 62¹/₄ к.

Сборы акцизные подраздѣлялись такимъ образомъ:

- 1) — Питейныхъ сборовъ (въ томъ числѣ и бандерольнаго сбора съ водочныхъ издѣлій) 1,725,309 р. 13³/₄ к. (въ томъ числѣ по зачетнымъ квитанціямъ 437,550 р. 45³/₄ к.).

2) — Патентнаго сбора . . .	1,043,315 р. 88	к.
3) — Бандерольнаго сбора съ прессован. дрож- жей	37,550	» — »
4) — Бандерольнаго сбора съ зажигательныхъ спичекъ	12,266	» 24 »
5) — Табачнаго сбора (за патенты и раскупор- очныя марки) . . .	10,396	» 10 »
6) — Доходы съ пивова- ренія	58,302	» 84 »
7) — Доходы съ медоваре- нія	1,114	» 80 »
8) — Акцизныхъ сборовъ съ нефтяныхъ освѣ- тительныхъ матеріа- ловъ	4,783	» 90 »
Итого . . .	1,954,040 р. 89 ³ / ₄ к.	

Сверхъ сего штрафовъ,
наложенныхъ административ-
ными постановленіями посту-
пило на сумму

	2,059	» 09	»
Итого . . .	1,956,099 р. 98 ³ / ₄ к.		

Акцизные сборы производились въ отчетномъ году съ 205 заведеній, вырабатывающихъ обложенные акцизомъ продукты и съ 1,643 заведеній, сбывающихъ эти продукты.

Сравнительно съ прошлымъ годомъ число заведеній 1-го рода уменьшилось на 13, а 2-го рода на 896.

Что-же касается уменьшенія въ 1888 г. акцизнаго сбора на 359,676 р., то это объясняется тѣмъ,

что заводчики и торговцы, въ виду увеличенія на $\frac{1}{4}$ к. питейнаго акциза съ 1 Января 1888 г., поспѣшили въ Декабрѣ мѣсяцѣ 1887 г. оплатить акцизомъ все наличное вино въ складахъ и подвалахъ. -- Поступившій въ Декабрѣ мѣсяцѣ 1887 г. акцизный доходъ превысилъ таковой-же доходъ за 1886 г. на 627,520 рублей. Эта послѣдняя сумма при нормальныхъ условіяхъ поступила-бы въ теченіи 1888 года, и если-бы ее зачислить въ счетъ доходовъ этого года, то акцизный сборъ за 1888 г. превысилъ бы таковой-же за 1887 г. на 267,844 руб.

г) **ОТПРАВЛЕНІЕ ЗЕМСКИХЪ И НАТУРАЛЬНЫХЪ ПОВИННОСТЕЙ.**

Въ Эстляндской губерніи господствуетъ совершенно своеобразная система, по закону и фактически дѣлившая сборы и повинности, съ одной стороны, на поземельныя (какъ денежныя, такъ и натуральныя), и личныя, смотря по тому, кто ихъ несетъ — земля или души, а съ другой стороны — на общественныя и частныя, смотря по тому, какія потребности, или въ пользу кого онѣ установлены. Земская податная система въ губерніи имѣетъ свои совершенно оригинальныя особенности, находящіяся въ тѣсной связи съ мѣстными бытовыми и сельско-хозяйственными условіями. Съ давнишнихъ, еще Датскихъ, временъ, гакенъ въ Эстляндіи служилъ податною единицею для разверстанія поземельныхъ налоговъ. Гакенъ не представляетъ собою какой нибудь опредѣленной мѣры; число гакеновъ, по опредѣленію чрезвычайнаго Ландтага 1873 г., означаетъ пропорцію, въ которой подлежащая взиманію сборовъ недвижимость должна участвовать въ уплатѣ всякаго

безъ различія поземельнаго сбора, отбывается ли таковой деньгами или натурою.

Въ основаніе оцѣнки недвижимостей и дохода съ нихъ положена одна арендная плата: для арендныхъ крестьянскихъ участковъ по ихъ дѣйствительнымъ аренднымъ цѣнамъ, для перешедшихъ въ собственность крестьянскихъ земель — или по прежнимъ аренднымъ платамъ на эти участки, или по соображенію съ сосѣдними арендными цѣнами; а для мызныхъ земель по показателю нормальной арендной платы съ десятины земли въ имѣніи, выведенной изъ формальныхъ контрактовъ, путемъ раздѣленія общей арендной суммы крестьянскихъ участковъ всего имѣнія на количество десятинъ пахатной, луговой и выгонной земли: ни лѣсъ, ни усадебная земля, ни земли неудобныя — вовсе не принимались въ соображеніе при оцѣнкѣ и не входили въ нее — какъ нужно полагать потому, что для нихъ никакъ нельзя было подыскать нормальной доходности.

Всѣ лѣсныя имѣнія, при такомъ способѣ, совершенно ускользаютъ отъ обложенія, какъ бы они ни были сами по себѣ доходны. На Ландтагѣ 1873 года было постановлено — признать гакенъ за податную единицу въ 300 руб., раздѣленную на 100 частей, — такъ что самая меньшая податная единица составляетъ 3 руб. дохода.

Распредѣленіе земскихъ повинностей въ Эстляндской губерніи принадлежитъ дворянству. Земскіе сборы стекаются въ дворянскую кассу, подлежащую, на основаніи мѣстныхъ узаконеній, контролю только самаго дворянства. Но такъ какъ въ этой кассѣ, именуемой «дворянской», не содержится суммъ, принадлежащихъ исключительно дворянскому сословію, ибо въ Эстляндской губерніи не

существуетъ ни дворянскихъ складокъ, ни частныхъ земскихъ сборовъ, то, вопреки своему названію, касса эта имѣетъ характеръ исключительно «земскій».

Расходы по смѣтѣ, составленной дворянствомъ на трехлѣтіе 1887—1890 г., распадаются на слѣдующія рубрики:

на потребности земскаго характера (въ томъ числѣ по выполненію почтовой повинности) . .	85,641 р. 61 к.
» воспитательныя и благотворительныя потребности (въ томъ числѣ содержаніе учительскихъ семинарій)	37,698 » 90 »
» потребности лютер. церкви . .	4,932 » 50 »
» сословно-дворянскія потребности	108,256 » 74 »
	<hr/>
	Всего 236,529 р. 75 к.

Кромѣ повинностей — поставки почтоваго фуража и складочныхъ денегъ — взимаемыхъ по раскладкѣ съ земли, въ Эстляндской губерніи существуетъ еще немало повинностей и денежныхъ и натуральныхъ, лежащихъ почти всей своей тяжестью на крестьянъ. Ихъ можно раздѣлить на 4 рубрики: А) общественныя повинности, Б) церковныя повинности, В) повинности въ пользу помѣщика и Г) повинности волостныя.

А) *Дорожная и мостовая повинности.* Всѣ общественныя дороги Эстляндской губерніи подраздѣляются на 4 категоріи:

1) Почтовые дороги. Подъ этимъ названіемъ разумѣются дороги, соединяющія лежація на одномъ

трактѣ почтовыхъ станціи между собою и съ губернскимъ и уѣздными городами, и по коимъ отправляются казенныя почты.

2) Коммуникаціонныя дороги. Къ этому разряду отнесены дороги, соединяющія г. Ревель съ уѣздными городами Эстляндской или сосѣдней губерніи и уѣздные города между собою. Кромѣ того сюда принадлежатъ: дорога отъ г. Везенберга къ порту Кунда и дорога отъ границы имѣнія Кальтенбрунъ къ Ревель — Вейсенштейнской дорогѣ, у имѣнія Мексгофъ.

3) Главныя приходскія дороги, т. е. дороги, ведущія отъ имѣній къ ихъ приходской церкви, всѣ дороги отъ одной церкви къ другой и соединенія этихъ послѣднихъ дорогъ между собою и съ коммуникационными дорогами.

4) Крестьянскія, или малыя приходскія, дороги — ведущія отъ селеній или одинокихъ крестьянскихъ усадебъ къ главнымъ приходскимъ дорогамъ.

Мосты въ Эстляндской губерніи подраздѣляются на 3 категоріи:

1) Мостики или пропуски (Truimmen), суть такіе мостики, которые устроены безъ ящиковъ и не имѣютъ подпора длиннѣе 4 сажень. Эти мостики, равно какъ барьеры и путевые указатели (столбы, вѣхи, тычки), содержатся землевладѣльцами и принимаются въ расчетъ, при раскладкѣ дорожной повинности.

2) Приходскіе мосты, на проселочныхъ дорогахъ прихода, содержатся тѣми владѣльцами, которые были и прежде къ тому обязаны, или, если того уже узнать нельзя — владѣльцемъ того имѣнія,

на чьей территоріи мостъ находится; за это вознаграждаются при раскладкѣ дорожной повинности.

3) Уѣздные мосты и переправы суть тѣ, для содержанія которыхъ, смотря по ихъ стоимости, приписано одно или нѣсколько имѣній, какъ неизмѣнный контингентъ. Списокъ, всеѣмъ уѣзднымъ мостамъ и ихъ неизмѣннымъ контингентамъ, сохраняется въ канцелярїи дворянства.

Въ настоящее время въ Эстляндской губерніи 98 мостовъ, оцѣненныхъ въ 117,996 р. 67 к. По уѣздамъ мосты эти и ихъ стоимость распредѣляются слѣдующимъ образомъ:

	Число мостовъ.	Стоимость.
1) Ревельскій	34	30,494 р. 73 к.
2) Везенбергскій	21	43,156 » 85 »
3) Вейсенштейнскій.	21	15,557 » 69 »
4) Гапсальскій	22	28,787 » 40 »

Въ зависимости отъ количества и, въ особенности, стоимости, мостовъ, распредѣлена и мостовая повинность: самымъ обремененнымъ уѣздомъ является Везенбергскій, на который повинность эта падаетъ по числу 2,560 гаконовъ; за нимъ слѣдуетъ — Ревельскій, несущій эту повинность по 1,539,30 гаконамъ; потомъ, Гапсальскій — 1,458,97 гак. и наконецъ, Вейсенштейнскій — 1,031,61 гаконовъ; всего же мостовая повинность разложена по 6,590 гаконамъ.

Что касается прекраснаго состоянія дорогъ и мостовъ въ губерніи, то это общеизвѣстный фактъ, которымъ, вмѣстѣ съ своими почтовыми станціями, по справедливости можетъ гордиться Эстляндія передъ внутренними губерніями Имперіи.

Этапная повинность лежитъ (на основаніи ст. 13 § VI и 186, 5 Уст. о зем. повин.) на обязан-

ности крестьянъ тѣхъ имѣній, чрезъ которыя препровождаются арестанты, — повинность эта чисто натуральная и состоитъ въ поставкѣ крестьянами подводъ для арестантовъ и ихъ конвоя. Что касается *содержанія этапныхъ станцій*, то на это дворянство ассигновало въ отчетномъ году 505 р. Повинность эта исполняется крайне небрежно и распредѣлена неравномѣрно, отягощая крестьянъ однихъ только имѣній, лежащихъ при большихъ дорогахъ.

Наконецъ, на обязанности крестьянъ лежитъ подача помощи при пожарахъ и горѣннхъ лѣсовъ, а также доставка бумагъ присутственныхъ мѣстъ.

Б) Повинности *въ пользу лютеранскаго духовенства* отбываются на нѣсколько иныхъ основаніяхъ, чѣмъ прочія; на основаніи ст. 608 Т. XI ч. I Св. Зак. Уст. Еванг.-Лютер. Испов. изд. 1857 г, онѣ неизмѣнно остаются въ томъ же размѣрѣ, въ какомъ были до 28 Декабря 1832 г. Въ разныхъ приходахъ повинности эти различны и по своимъ размѣрамъ и по способу отбыванія: въ однихъ они отбываются деньгами, въ другихъ — натурой, въ видѣ различныхъ жизненныхъ припасовъ; въ третьихъ — частью деньгами, частью натурою. Повинность эта, по самой своей сущности долженствующая быть личной, въ Эстляндской губерніи приняла характеръ земельной и хотя она не раскладывается по гакамъ, на основаніи вышеуказаннаго закона, но всетаки взимается, какъ реальная, съ лицъ, владѣющихъ землей. Сумму этой повинности опредѣлить чрезвычайно трудно, какъ вслѣдствіе ея смѣшаннаго характера, такъ и крайней измѣнчивости въ различныхъ приходахъ. Доходы лютеранскаго духовенства въ уѣздахъ вообще весьма значительны:

пасторы Ревельскаго уѣзда напр. получаютъ среднимъ числомъ: съ пасторатскихъ земель доходовъ до 1.000 р., отъ пасторской повинности до 2.000 р. и кромѣ того еще требы въ неопредѣленномъ размѣрѣ (такса за требы представляетъ поразительныя колебанія даже въ самыхъ близкихъ другъ къ другу приходахъ напр. за крестины деньгами отъ 1 к. до 29 к., за конфирмацію — 75 к. — 2 р. 50 коп., или натурою, за бракосочетаніе — 75 к. — 3 р. 6 к., или натурою, за причащеніе отъ $\frac{1}{4}$ к. — 4 к. и за погребеніе отъ $\frac{1}{2}$ к. — до 50 к.). Вообще, по раскладкѣ, каждый крестьянскій дворъ долженъ натурою и деньгами (кромѣ тробъ) уплатить пастору отъ 2 до 4 р. 65 к.

Церковностроительная повинность основывается на ст. 608 и 633 Т. XI ч. I Уст. Ев.-Лют. Испов. 1857 г. Обѣ эти статьи довольно не ясны и не точно опредѣляютъ на кого именно она распространяется, вслѣдствіе чего эта повинность была также зачислена въ число реальныхъ поземельныхъ повинностей и стала раскладываться на всѣхъ, пользующихся землей, въ томъ числѣ и на православныхъ, освобожденныхъ только **ВЫСОЧАЙШИМЪ** повелѣніемъ отъ 14 Мая 1886 года отъ выполненія этой повинности. Состоитъ она въ томъ, что лица, пользующіяся землею, числящея въ имѣніи, приписанномъ къ какому либо приходу, обязаны, по мѣрѣ надобности, поправлять старыя и строить новыя зданія при церквахъ и въ пасторатахъ, а также чинить приходскія церкви.

В) *Строительная* повинность крестьянъ *въ пользу помѣщиковъ* состоитъ въ томъ, что всѣ крестьяне-арендаторы cadaго имѣнія обязываются, на основаніи арендныхъ поземельныхъ контрактовъ, заклю-

ченныхъ съ помѣщиками, составлять строительную артель для постройки и починки всѣхъ зданій, находящихся на арендныхъ участкахъ. Помѣщикъ при этомъ даетъ съ своей стороны весь матерьялъ, кромѣ кровельной соломы, крестьяне же должны поставить солому, нарубить лѣсъ, свезти его на мѣсто постройки и выстроить требуемыя зданія, которыя однако считаются полною собственностью помѣщика. Повинность эта, установленная во время барщины, съ уничтоженіемъ ея въ 1868 г., является нынѣ совершеннымъ анахронизмомъ.

Еще страннѣе по своему характеру представляется *страховая* повинность или такъ называемыя *страховыя складки*, состоящія въ томъ, что крестьяне обязаны, сверхъ арендной платы, вносить помѣщику страховыя деньги за постройки, находящіяся на ихъ участкахъ, премію, за которыя, въ случаѣ пожара, получаетъ помѣщикъ, а крестьянамъ выдаетъ только то, что ему заблагоразсудится.

Г) Наконецъ, крестьяне обязаны платить еще нѣкоторыя *спеціально-волостныя повинности*, въ которыхъ дворянство не принимаетъ никакого участія. Къ этимъ исключительно крестьянскимъ повинностямъ относятся: содержаніе а) общественнаго управленія, волостнаго старшины, его помощниковъ, писаря и т. д. и б) зданій волостнаго правленія, школы, хлѣбозапаснаго магазина и т. д. Сверхъ того на обязанности крестьянъ лежитъ содержаніе канцелярій Приходскихъ Судовъ (ст. 733—743 Крест. Полож.).

Производившійся въ отчетномъ году пятнадцатый призывъ по отбыванію воинской повинности, на основаніи устава 1 Января 1874 г.;

совершился въ полномъ порядкѣ и злоупотребленій или особыхъ происшествій, кои могли бы имѣть вліяніе на правильный ходъ призыва, не было.

Призывъ начался въ Гапсальскомъ уѣздѣ нѣсколько ранѣе, чѣмъ въ другихъ мѣстностяхъ губерніи, а именно 15 Октября, вслѣдствіе того, что въ составъ этого уѣзда входятъ острова Вормсъ и Даго, сообщеніе съ которыми прекращается въ началѣ Ноября. Въ остальныхъ уѣздахъ призывъ начался 1 Ноября и окончился повсемѣстно къ 14 числу того же мѣсяца. Наибольшая продолжительность дѣйствія присутствій въ участкахъ была 4, а наименьшая 2 дня.

Изъ числа 3245 человѣкъ, подлежащихъ вынугію жеребья, не явилось 29. Къ поступленію на службу по разверсткѣ назначено было 947, принято на службу 925, въ недоборѣ осталось 22 человѣка. Недоборъ этотъ оказался, какъ и въ предъидущіе годы, въ первомъ участкѣ Ревельскаго уѣзда, въ 21 человѣкъ. Столь значительный недоборъ по Ревельскому уѣзду (назначено было съ участка 56 человѣкъ) объясняется недостаткомъ лицъ, годныхъ къ военной службѣ. Хотя по этому участку и подлежало вынугію жеребья 175 человѣкъ, но по исключеніи изъ этой цифры льготныхъ перваго разряда (56), забракованныхъ по тѣлеснымъ недостаткамъ и недостаточному росту (35), получившихъ отсрочку по невозмужалости, и для излѣченія болѣзни (20), неявившихся (21) и исключенныхъ по призывнымъ спискамъ (8), оказалось въ результатѣ 35 человѣкъ, годныхъ къ военной службѣ, которые и приняты. По Гапсальскому уѣзду въ недоборѣ остался, по 3 участку, одинъ человѣкъ, вслѣдствіе неявки по этому участку 16 человѣкъ для освидѣтельствованія.

Изъ общаго числа поступившихъ на службу было: женатыхъ 19, безграмотныхъ 38, умѣвшихъ читать и писать или только читать 870. Имѣвшихъ право на сокращенные сроки службы, вслѣдствіе льготъ по образованію, не было. Изъ поступившихъ новобранцевъ, принадлежащихъ къ привилегированному сословію было 6, изъ имѣвшихъ право на льготу по семейному положенію III разряда 27, II разряда 43. Изъ лицъ, прошедшихъ курсъ шести классовъ на службу, ни на правахъ вольноопредѣляющихся, ни по жеребью никто не поступилъ.

По вѣроисповѣданію поступило: православныхъ 63, лютеранъ 860, раскольниковъ 1 и евреевъ 1.

Принято было жалобъ 94, изъ нихъ признаны уважительными 45.

Расходы по призыву и приему на службу, и на содержаніе присутствій, простирались до 4,027 р. 56 к., изъ которыхъ 1634 р. 97 к. падаютъ на счетъ казны, остальные же суммы на земскіе сборы, согласно ст. 166 и 167 Устава о воинской повинности.

III. Общественное благоустройство и благочиніе.

а) Казенныя, общественныя и частныя зданія.

(Приложеніе — Вѣдомости).

Въ отчетномъ году въ городахъ Эстляндской губерніи числилось жилыхъ домовъ — 4956 и нежилыхъ — 5001 — всего 9957 зданій. Изъ этого числа 7245 находилось въ г. Ревелѣ, затѣмъ по числу зданій слѣдовали — Гапсаль (943), Везенбергъ (904) Вейсенштейнъ (642) и наконецъ Балтійскій-Портъ (223).

Большая часть зданій принадлежитъ частнымъ лицамъ, а именно — они владѣютъ 4532 жилыми и 4484 нежилыми. Затѣмъ по числу слѣдуютъ зданія, принадлежащія различнымъ обществамъ, всего 682 зданія; казенныхъ — 197 и наконецъ церковныхъ — 62.

Въ теченіе отчетнаго года, Строительнымъ Отдѣленіемъ Губернскаго Правленія разрѣшено было къ постройкѣ: въ г. Ревелѣ — 7 одноэтажныхъ и 3 двухъэтажныхъ каменныхъ зданія, 23 одноэтаж-

ныхъ и 5 двухъэтажныхъ деревянныхъ; въ Везенбергѣ — 2 одноэтажныхъ каменныхъ и 4 одноэтажныхъ и наконецъ въ Балтійскомъ-Портѣ 2 одноэтажныхъ зданія.

Сверхъ сего Строительнымъ Отдѣленіемъ даны разрѣшенія на постройку и перестройку въ слѣдующихъ заводскихъ помѣщеніяхъ, въ уѣздахъ Эстляндской губерніи:

- 1) Построено: винокуренныхъ заводовъ — 2 въ имѣніяхъ Кегель и Пейтъ.
- 2) » лѣсопильныхъ заводовъ — 1 въ имѣніи Оттенкюль.
- 1) Перестроено: винокуренныхъ заводовъ — 3 въ имѣніяхъ Пиква, Эррасъ и Гель.
- 2) » паровыхъ помѣщеній:
 - а) при винокуренныхъ заводахъ 3, въ имѣніяхъ: Ней-Соммергузенъ, Эссемяги и Ессъ.
 - б) при заводѣ колесной мази — 1, въ V части г. Ревеля.
- 1) Пристроено: паровыхъ помѣщеній: къ винокуреннымъ заводамъ 3, въ имѣніяхъ: Палло, Нейенгофъ и Паддасъ.
- 2) » къ бумажной фабрикѣ — 1, въ г. Ревелѣ.

Число церквей и молитвенныхъ зданій въ отчетномъ году увеличилось на — 5. Въ губерніи числилось молитвенныхъ зданій и церквей разныхъ вѣроисповѣданій 182, въ томъ числѣ православныхъ церквей 22 и 15 православныхъ часовень; протестантскихъ — 17.

стантскихъ — 89 церквей и 56 молитвенныхъ домовъ и 3 молитвенныхъ дома іудейскихъ.

Въ г. Ревелѣ до отчетнаго года не было мѣста, приспособленнаго къ тѣмъ торжествамъ, когда православная церковь совершаетъ крестные ходы для водосвятія. Проживающіе здѣсь православные живо чувствовали скудость проявленія религіозной жизни и поэтому среди нихъ явилась мысль приложить всѣ старанія, чтобы и въ г. Ревелѣ, какъ повсемѣстно въ Россіи, крестнымъ хожденіямъ была придана подобающая торжественность и благолѣпіе.

Сначала положили во всемъ приходамъ, а также военному и морскому духовенству, вмѣстѣ ходить на водосвятіе на площадь издавна носящую названіе «Русскаго рынка». А потомъ естественно явилось желаніе всего православнаго населенія Ревеля придать Русскому рынку приличную для такого торжества обстановку, устройствомъ часовни для совершенія водосвятія въ установленные православною церковью дни, и для всякаго религіознаго торжества по случаю выдающихся событій обще-государственной и церковной жизни. Починъ въ этомъ дѣлѣ приняли на себя Церковно-Приходскія Попечительства г. Ревеля, которыя порѣшили начать постройку на собственные средства, надѣясь впоследствии на помощь благотворителей мѣстныхъ православныхъ, такъ и иногородныхъ; для осуществленія дѣла былъ составленъ Комитетъ. Торжественный обрядъ закладки часовни былъ совершенъ Его Преосвященствомъ Арсеніемъ Епископомъ Рижскимъ и Митавскимъ 14 Сентября 1887 г. въ день Воздвиженіе Честнаго Животворящаго Креста Господня, послѣ торжественной литургіи съ крестнымъ ходомъ изъ всѣхъ ревельскихъ

церквей при многочисленномъ стеченіи народа и парадѣ войска. 18 Сентября 1888 г. постройка часовни окончена.

Въ распоряженіи комитета было 9,776 р. 56 к., но постройка часовни обошлась въ 11,111 р. 85 к.; непокрытый доселѣ дефицитъ составляетъ 1,335 р. 9 к.

На основаніи указа Святѣйшаго Синода отъ 7 Марта 1887 года за № 743, предположено было произвести постройку церквей и церковныхъ зданій въ восьми приходахъ Эстляндской губерніи, а именно: въ Паденормѣ, Новомъ Вердерѣ, Эмастѣ, Пюхалепѣ, Вайке-Ляхтрѣ, Олешницѣ, Велиссѣ и Леалѣ; затѣмъ, какъ видно изъ отношеній Епископа Рижскаго и Митавскаго отъ 6 Ноября и 15 Декабря 1887 года за № 5315 и 6142, разрѣшено приступить къ постройкамъ еще въ двухъ приходахъ — въ Кыргесаарѣ и Вормсѣ.

Къ подготовительнымъ работамъ по постройкѣ означенныхъ зданій приступлено въ томъ же 1887 году въ Паденормѣ, Эмастѣ, Пюхалепѣ, Вайке-Ляхтрѣ, Олешницѣ, Велиссѣ и Леалѣ, а въ Маѣ мѣсяцѣ 1888 года и въ остальныхъ приходахъ. Во всѣхъ поименованныхъ приходахъ за исключеніемъ Вормскаго и Кыргесаарскаго, церковностроительныя работы находились въ слѣдующемъ положеніи: школы, причтовые зданія и службы были закончены въ чернѣ, церкви же частью тоже были закончены, а частью выведены на половину.

На постройку церквей и церковныхъ зданій въ выше сказанныхъ десяти приходахъ отпущено изъ казны по 25 тысячъ на каждый приходъ, а въ общей сложности 250 тысячъ руб., изъ коихъ въ те-

ченіи 1889 года израсходовано всего 150,845 руб.; въ этой цифрѣ заключается сумма, собственно употребленная на строительныя работы, затѣмъ на удовлетвореніе техниковъ 3% вознагражденіемъ и наконецъ на разѣзды священниковъ и другихъ лицъ по приобрѣтенію матеріаловъ и найму рабочихъ, въ уплату за отошедшую въ духовное вѣдомство землю и другіе расходы.

в) Пochты и телеграфъ.

Въ Эстляндской губерніи имѣлись въ отчетномъ году слѣдующія почтово-телеграфныя, почтовые и телеграфныя учрежденія, находящіяся въ вѣдѣніи С.-Петербургскаго Почтово-Телеграфнаго Округа.

- 1) Почтово-Телеграфное учрежденіе въ г. Ревелѣ.
- 2) Почтово-Телеграфныя Конторы: въ Везенбергѣ, Вейсенштейнѣ и Гапсалѣ.
- 3) Почтовые Отдѣленія: въ Балтійскомъ-Портѣ, Тапсѣ и Іевве.
- 4) Почтово - Телеграфное Отдѣленіе — въ Мерьямѣ.
- 5) Почтовые станціи съ приѣмомъ всякаго рода корреспонденцій: въ Ассѣ, Ракке и Леалѣ.
- 6) Почтовые станціи съ приѣмомъ простой корреспонденціи: Фридрихсгофъ, Рунаферъ, Іедеферъ, Лива, Ристи, Турпель, Вердеръ и Маріенъ-Магдалененъ.
- 7) Безприѣмная почтовая станція — Сеткюль.
- 8) Телеграфныя станціи: Вердеръ (постоянная) Дагерортъ, Кертель, Леаль (вспомогательныя) Кебласъ, Колькъ, Портъ-Кунда, Меррекюль (временныя) и Силламяги.

Движеніе почтовой корреспонденці въ Эстляндской губерні видно изъ слѣдующей таблицы :

Названіе учреждений.	П О Л У Ч Е Н О .			
	Пакетовъ, Посылокъ и узловъ.	Простыхъ закрытыхъ и откры- тыхъ пи- семъ.	Бандероль- ное отпра- вленіе га- зетъ и жур- наловъ.	Заказныхъ отправ- леній.
Почтово - Телеграфныя учрежденія :				
г. Ревель	44212	1112426	473662	47363
на сумму	9399680 р.			
Почтово - Телеграфныя конторы :				
Везенбергъ	7319	102233	92859	6003
Гапсаль	6100	49936	51211	1502
Вейсенштейнъ	4108	48882	56152	1623
Всего на сумму	684879 р.			
Почтовые Отдѣленія :				
Тапсъ	1329	72438	31316	1954
Балт.-Портъ	1394	23948	23226	784
Тевве	1944	36149	44233	1883
Всего на сумму	147111 р.			
Почтово - Телеграфное Отдѣленіе :				
Мерьяма	1030	15565	23851	394
на сумму	22148 р.			
Почтовые станціи съ пріемомъ всякаго рода корреспонденцій :				
Ассъ	710	22825	18877	1140
Ракке	1429	26096	26640	807
Леаль	1988	23136	26303	521
Всего на сумму	110449 р.			
Итого	71563	1532634	868130	63973
на сумму	10364267 р.			

Въ Эстляндской губерніи находится 536¹/₄ версты телеграфныхъ проволокъ, изъ нихъ 200 верстъ принадлежитъ Обществу Балтійской желѣзной дороги, а остальные 336¹/₄ верстъ С.-Петербургскому Почтово-Телеграфному Округу.

Телеграммъ въ отчетномъ году было отправлено :

Исходящихъ	56,050.
Входящихъ	60,635.
Проходящихъ	55,180.

Въ томъ числѣ на одинъ г. Ревель приходится 41,925 исходящихъ телеграммъ, 46,142 входящихъ и 47,868 проходящихъ.

Кромѣ того въ г. Ревелѣ устроенъ телефонъ.

Самые отдаленные пункты, соединенные телефономъ — это имѣніе Сакъ, принадлежащее Ф. Багговудту (15 верст. отъ Ревеля), им. Гаркъ Бар. Унгернъ-Штернберга въ 12 верст. и Немме въ 7 верстахъ отъ города.

Всего абонентовъ 111, съ платою по 100 руб. съ аппарата.

Разсматривая подробнѣе тѣ условія, въ которыя поставлены почтовые станціи необходимо коснуться почтовой повинности или поставки почтоваго фурaja, что относится, по принятымъ началамъ въ Эстляндской губерніи, къ поземельному сбору.

Почтовая повинность возникла въ связи съ правомъ, предоставленнымъ Эстляндскому матрикулованному дворянству статьями 39 и 40 ч. 2 Св. мѣстн. узак. содержать почтовые станціи своей губерніи или уѣзда, подъ собственнымъ своимъ управленіемъ, а въ случаѣ надобности — и учреждать новыя, съ дозволенія Правительства. Все почтовое имущество, о которомъ долженъ въ особенности заботиться

Предводитель Дворянства и особые почтовые дворянскіе чиновники (ст. 742, 754—758 ч. 2 Св. мѣстн. узак.), считается собственностью дворянства — изъ чего само собою слѣдуетъ, что и всѣ расходы по содержанію станцій должны бы производиться на средства только однихъ матрикулованныхъ дворянъ.

Между тѣмъ, на дѣлѣ изъ этого дворянскаго, исключительно сословнаго, предпріятія, правящій классъ въ Эстляндіи создалъ общую земскую повинность, назвавъ ее «повинностью почтоваго фуража» и, провозгласивъ реальной, переложилъ на землю. Повинность эта, представляющая изъ себя только одинъ изъ способовъ осуществленія дворянской привилегіи — содержанія почтовыхъ станцій, соединенная не съ владѣніемъ землею, а съ принадлежностью лицъ къ коренному дворянскому сословію Эстляндской губерніи, — должна была бы и отбываться какъ повинности однихъ матрикулованныхъ дворянъ. На самомъ же дѣлѣ она превращена нынѣ въ общій поземельный налогъ и разложена по гагенамъ, причемъ взимается въ одинаковомъ количествѣ какъ съ гакеновъ, исчисленныхъ на мызныя, такъ и на крестьянскія земли.

По доходной смѣтѣ налогъ почтоваго фуража исчисленъ съ 9,207,74 гакеновъ въ суммѣ 74,323 р. 76 к., по расчету: за 9,063 четверти 7 четвериковъ овса по 5 руб. за четверть, 796,681 пуд. 11 фунт. сѣна по 40 коп. за пудъ. Такимъ образомъ этотъ поземельный налогъ составляетъ обложеніе по 8 руб. 7 коп. съ гагена (=300 руб.), т. е. по 2,7% съ подоходнаго рубля.

Повинность почтоваго фуража первоначально была натуральною и выражалась поставкою на поч-

товья станці овса и сѣна, по исчисленной годовой потребности, раздѣленной затѣмъ, между имѣніями пропорціонально числу гаковъ. Но съ теченіемъ времени, повинность эта, по положенію Ландтага 1884 года (№ 5), была переложена въ денежную. Этимъ положеніемъ Ландтагъ постановилъ, чтобы съ Марта 1885 г., нигдѣ болѣе не взимался почтовый фуражъ натурою, но платился бы всеми къ тому обязанными лицами — деньгами соразмѣрно съ опредѣленными Ландтагомъ или Дворянскимъ Комитетомъ цѣнами, а тѣ помѣщики, которые желаютъ и впредь, съ 1 Октября 1884 года, доставлять почтовый фуражъ натурою, заявили бы объ этомъ до 10 Марта 1884 г. Дворянской Канцеляріи.

Вслѣдствіе этого, въ настоящее время повинность почтоваго фуража въ Эстляндіи отбывается смѣшаннымъ образомъ: частью натурою, частью деньгами. Фуражъ натурою поставляется имѣніями и крестьянами непосредственно на указанная Дворянскою Канцеляріею почтовья станціи: 3,556 четвертей 2 четверика 1 гарнецъ овса и 37,931 пуд. 28 фунт. сѣна, всего на сумму 29,160 р. 92 к. Деньгами же вносятся въ Дворянскую кассу 45,162 р. 84 коп. за 5,507 четвертей 5 четвериковъ и одинъ гарнецъ овса и за 58,747 пуд. 29 фунт. сѣна.

Такимъ образомъ этотъ натурально-денежный поземельный налогъ въ количествѣ 74,323 р. 76 к. покрывается въ натурѣ 40%, деньгами 60%.

Кромѣ поземельнаго налога «почтоваго фуража», на содержаніе почтовыхъ учрежденій поступаетъ также прогонная плата, получаемая отъ почтоваго управленія за перевозку казенныхъ почтъ; она отпущалась изъ казны до сихъ поръ въ размѣрѣ

по 1¹/₂ коп. на версту и лошадь; плата эта составляет доходъ Дворянской Кассы по 3,764 р. 39 к. въ годъ. Затѣмъ, къ этой же повинности дворянство причисляетъ нѣкоторые мелкіе доходы, какъ-то: а) издавна установленный платежъ на ямщиковъ отъ Ландратскихъ имѣній Кай, Куймець и Напель (100 р. 90 к.) и б) доходъ отъ найма участка земли, принадлежащей дворянству, возлѣ почтовой станціи Тансъ (150 р.).

Всего же вообще почтовая повинность въ доходной смѣтѣ составляла 78,339 р. 05 к., т. е. составляетъ 32,8% или третью часть всего доходнаго бюджета. Въ то же время, по расходной смѣтѣ кассы почтовая повинность исчислена въ 60,724 р. 15 к. Слѣдовательно даетъ дворянству барыша около 18,000 р. въ годъ.

Собственно содержаніе почтовыхъ станцій въ Эстляндской губерніи обходится въ 59,774 р., въ томъ числѣ:

Фуражныя деньги и отпускъ фуража натурою	47,903 р. 60 к.
Прогонныя почто-содержателямъ, полученные изъ казны по 1 ¹ / ₂ коп. на версту и лошадь, и доплата дворянскою кассою также по 1 ¹ / ₂ к., всего	7,257 » 67 »
Наемъ домовъ подъ 16 почт. станціи	3,405 » — »
Страхованіе 7 станціонныхъ помѣщеній, принадлежащихъ самому въ суммѣ	207 » 88 »
И на ремонтъ станціонныхъ зданій	1,000 » — »
Итого	59,774 » 15 »

На эти деньги, какъ видно изъ прилагаемаго ниже списка, дворянство содержитъ въ губерніи 27 почтовыхъ станцій: 14 изъ этихъ станцій, на коихъ 289 лошадей и 75 ямщиковъ, содержатся по трактамъ отправления казенныхъ почтъ; остальные 13 станцій съ 199 лошадьми и 54 ямщиками, учреждены исключительно для земскихъ надобностей и для разѣздовъ дворянства. Содержаніе первыхъ станцій обходится, кромѣ казенной платы за возку почтъ, въ 33,893 р., а вторыхъ въ 19,275 р., т. е. на первыхъ станціяхъ приплата за лошадь по 117 руб. 28 коп., а по вторымъ по 96 руб. 87 коп. Сверхъ того, почто-содержателямъ предоставлено право пользоваться за проѣздъ по казеннымъ дѣламъ по 3 коп. съ версты и лошади, по частнымъ надобностямъ по 4 коп и за эстафеты по 5 коп. Независимо отъ того, нѣкоторымъ почто-содержателямъ отданъ былъ инвентаръ почтовой гоньбы, за который они, при составленіи подряда по содержанію станцій, обязаны уплатить дворянской кассѣ по опредѣленнымъ цѣнамъ за лошадей, телѣги, сани и т. п. — въ общей суммѣ 9,620 руб.

Содержатся почтовыя станціи въ Эстляндской губерніи разными почто-содержателями, съ коими заключаются по установившемуся обычаю годовые контракты съ 1 Сентября по 1 Сентября.

Въ смѣтѣ на 1887—1890 г. къ числу расходовъ на почтовую повинность отнесено также пособіе содержателямъ не большихъ пароходовъ, для сообщенія съ островами Даго и Эзелемъ — въ 950 руб. въ годъ. По уставу о земск. повинностяхъ расходъ этотъ подлежалъ-бы отнесенію къ дорожной повинности — на содержаніе перевозовъ и переправъ. Здѣсь же онъ отнесенъ къ почтовой, но и за всѣмъ

тѣмъ эта повинность, какъ видно изъ разбора, даетъ дворянству чистые барыши въ 18,000 руб. въ годъ, которые тратятся на другія надобности.

Списокъ почтовыхъ станціямъ Эстляндской губерніи.

№№ по порядку.	Название станціи.	Число.		Отпускается на содержаніе.				Помѣщеніе станцій.		Инвентарь (и цѣна его) каковой составляетъ собственность дворянства.
		Лошадей.	Ямщиковъ.	Фуражъ натурою.		Деньгами.		Годовая плата за наемъ.	Застрѣховано.	
				Овса.	Сѣна.	Руб.	К.			
				Четв.	Пуды.	Руб.	К.	Руб.	Руб.	
Вейсеншт. тр. 47 ¹ / ₄ в.										
1	Ревель	20	5	240	2190	50	—	{ безъ платы.		
2	Ракке	19	5	222	2025	125	28	Собст. д.	8430	Уплата 800 р. деньгами.
3	Маріенъ Магдаленъ	18	5	241	2405	344	75	200	—	{ 12 лош. × 50 р. = 600 р. 3 телѣги 12 упряжн. наборовъ.
4	Вейсенштейнъ	28	7	250	2280	195	93	300	—	{ 12 лош. × 50 р. = 600 р. 3 телѣги.
Перновскій тр. 92 в.										
5	Фридрихсгофъ	32	8	373	3323	587	22	Собств.	5000	{ 18 лош. × 50 р. = 900 р. 3 телѣги и 3 саней 20 упряжн. наборовъ.
6	Рунаферъ	24	7	222	2070	336	83	дома	5575	= 8 лош. × 50 р. = 400 р.
7	Сеткюль	18	4	164	1638	424	85	дворянства.	5900	
8	Иеддеферъ	14	4	179	1740	233	24		5100	8 лош. × 50 р. = 400 р.
Гапсальскій тр. 79 ¹ / ₄ в.										
9	Лива	32	8	293	2870	28	42	260	—	{ 5 тел. × 35 р. = 175 р.) 5 сан. × 20 р. = 100 р.) 16 упр. наб. × 5 = 80 р.) 225 р.
10	Ристи	30	7	314	3003	426	23	350	—	
11	Гапсаль	16	4	215	2090	200	97	300	—	
Леальскій тр. 65 ³ / ₄ в.										
12	Леаль	18	5	224	2086	287	78	300	—	{ 5 телѣгъ и 5 саней 16 упряжн. наборовъ.
13	Турпель	12	3	160	1550	210	37	100	—	Уплата деньгами 1000 р.
14	Вердеръ	8	3	100	1005	176	56	100	—	{ 8 лош. × 50 р. = 400 р. 3 телѣги и 3 саней 8 упряжн. наборовъ.
15	Гевве	18	5	242	2220	21	96	Собст. д.	5700	Уплата 800 р. деньгами
16	Везенбергъ	30	8	243	2652	87	60	300	—	17 лош. × 50 р. = 850 р.
17	Талсъ	18	5	143	1338	1	.	Собст. д.	7020	
18	Арроветь	22	6	196	1920	100	—	300	—	

№№ по порядку.	Названіе станціи.	Число.		Отпускается на содержаніе.				Помѣщеніе станціи		Инвентарь (и цѣна его) каковой составляетъ собственность дворянства.
		Лошадей.	Ямщиковъ.	Фуражъ натурою.		Денг-гами.		Годовая плата за наемъ.	Застрахованіе.	
				Овса.	Сѣна.	Руб.	К.			
								Руб.	Руб.	
19	Разикъ . . .	15	4	144	1463	—	—	200	—	{ 12 лош. × 50 р. = 600 р. { 12 упряжи. наб.
20	Ристи Нейгофъ .	12	3	135	1305	—	—	200	—	
21	Вахастъ . . .	6	2	77	722	40	—	безъ платы.	—	
22	Каппа . . .	25	6	220	2060	—	—	200	—	
23	Раппель . . .	9	2	92	895	—	—	75	—	
24	Кегель . . .	24	7	202	1908	—	—	120	—	
25	Фогельзангъ . .	8	2	109	1071	90	—	100	—	
26	Кеббласъ . . .	6	2	70	604	—	—	безъ платы.	—	
27	Гельгерма . . .	6	2	88	804	—	—	безъ платы.	—	
Итого . . .		488	129	5158	49237	4228	99	3505	42725	(1) Уплата денг. (4 ст.) = 3600 р. (2) 95 лош. × 50 р. (8 ст.) = 4750 р. (3) 22 телеги × 35 р. (6 ст.) = 770 р. (4) 16 саней × 20 р. (4 ст.) = 80 р. (5) 84 упр. наб. × 5 р. (6 ст.) = 420 р. Итого 9620 р.

в) **НАРОДНАЯ ПРАВСТВЕННОСТЬ.**

(Прилож. — вѣдом. № 5).

Въ отчетномъ году число лицъ обвинявшихся въ различныхъ уголовныхъ преступленіяхъ достигло 2,447 человекъ.

Чуть не треть всѣхъ преступниковъ (933) обвинялась въ кражѣ и конокрадствѣ и изъ нихъ 90% были эстонцы; затѣмъ 150 челов. (146 эстонцевъ и 4 русскихъ) въ самовольной порубкѣ лѣса; 148 челов. (120 эстонцевъ, 15 русскихъ и 13 нѣмцевъ) въ

самоуправствѣ и нанесеніи побоевъ; 130 челов. (108 эстонцевъ, 8 русскихъ и прочихъ націй 1), въ разбоѣ и грабежѣ; 96 челов. (83 эстонца, 8 русскихъ 4 нѣмца и другой націй 1) въ оскорбленіи и явномъ неуваженіи чиновниковъ при отправленіи ими должности; 89 челов. (77 эстонцевъ 4 нѣмца и 8 человекъ проч. націон.) въ сопротивленіи и неповиновеніи властямъ; 86 челов. (79 эстовъ, 4 нѣмца, 3 русскихъ) въ нарушеніи устава охотничьяго; 85 челов. (60 эстовъ, 11 нѣмцевъ, 11 русскихъ и 3 проч. націон.) въ непосредственномъ личномъ оскорбленіи; 83 челов. (79 эстовъ, 3 русскихъ и 1 нѣмецъ) въ нанесеніи ранъ, увѣчья и другихъ поврежденій здоровью; 71 челов. (68 эстовъ, 2 русскихъ и 1 нѣмецъ) въ мошенничествѣ; 57 челов. (только эсты) въ буйствѣ; 52 челов. (44 эста, 4 русскихъ, 3 нѣмца и 1 проч. націон.) въ угрозахъ, оскорбленіи и клеветѣ; 52 челов. (47 эстовъ, 4 русскихъ и 1 проч. націон.) въ утайкѣ чужой собственности; 40 челов. (32 эстонца, 3 нѣмца и 5 проч. націон.) въ нарушеніи постановленій о питейномъ и табачномъ сборахъ; 36 челов. (33 эста, 2 нѣмца и 1 русскій) въ смертоубійствѣ; 32 челов. (22 эста, 4 нѣмца, 6 проч. націон.) въ преступленіяхъ противъ народной безопасности; 31 челов. (28 эстовъ, и 3 русскихъ) въ зажигательствѣ; 30 челов. (21 эстонецъ, 7 нѣмцевъ и 2 русскихъ) въ преступленіяхъ и проступкахъ по службѣ государственной и общественной; 27 челов. (26 эстовъ и 1 русскій) въ присвоеніи и растратѣ чужаго движимаго имущества; 26 челов. (14 эстовъ, 6 нѣмцевъ и 6 русскихъ) въ преступленіяхъ и проступкахъ противъ постановленій о воинской повинности; 25 челов. (23 эстонца, 1 рус-

скій и 1 проч. націон.) во взломѣ тюремъ, побѣгѣ и уводѣ находящихся подѣ стражею и надзоромъ; 23 челов. (22 эстонца и 1 русскій) въ присвоеніи чужаго движимаго имущества черезъ обманъ; 21 челов. (14 эстовъ, 3 нѣмца и 4 русскихъ) въ нарушеніи устава таможеннаго; 19 челов. (15 эстовъ и 4 русскихъ) въ нарушеніи устава о выдѣлкѣ и продажѣ табаку; 19 челов. (16 эстовъ, 2 русскихъ и 1 нѣмецъ) въ лжеприсягѣ; 18 челов. (11 эстовъ, 5 нѣмцевъ, 1 русскій и 1 проч. націон.) въ нарушеніи правилъ благочинія; 17 челов. (15 эстовъ, 1 русскій и 1 проч. націон.) въ бродяжничествѣ и нарушеніи постановленій о паспортахъ; 10 челов. (6 эстовъ, 3 нѣмца и 1 русскій) въ преступленіяхъ и проступкахъ противъ постановленій, ограждающихъ народное здравіе; 8 челов. (только эсты) въ нарушеніи устава строительнаго; 5 челов. (только эсты) въ богохульствѣ и порицаніи вѣры; 5 челов. (только эсты) въ нарушеніи уставовъ монетныхъ; 5 челов. (только эсты) въ преступленіяхъ противъ чести и цѣломудрія женщинъ; 4 челов. (4 эста и 1 русскій) въ подлогѣ въ актахъ и обязательствахъ; 4 челов. (только эсты) въ распространеніи вредныхъ слуховъ; 4 челов. (3 эстонца и 1 нѣмецъ) въ кровосмѣшеніи и скотоложствѣ; 2 челов. (1 нѣмецъ и 1 проч. націон.) въ нарушеніи устава по дѣламъ о печати; 1 челов. (эстонецъ) въ жестокомъ обращеніи съ животнымъ; 1 челов. (эстонецъ) въ истребленіи и поврежденіи чужаго имущества; 1 челов. (нѣмецъ) въ преступленіи дѣтей противъ родителей; 1 челов. (эстонецъ) въ лишеніи свободы отдѣльн. лица.

Вообще-же, въ общемъ числѣ преступниковъ (2,447), было: эстонцевъ 2,132 (87,1%), русскихъ 175 (7,1%), нѣмцевъ 87 (3,6%), прочихъ національностей 53 (2,1%).

По сословіямъ распредѣленіе преступниковъ было таково: дворянъ 29 (1,1%), купцовъ 77 (3,1%), крестьянъ 2,105 (86,0%), и прочихъ сословіи 236 (9,8%).

По возрастамъ они распредѣлялись такъ: до 20 лѣтъ 541 (22,1%), до 30 лѣтъ 870 (35,5%), до 40 лѣтъ 636 (25,9%), до 50 лѣтъ 303 (12,4), до 60 лѣтъ 80 (3,2), свыше 60 лѣтъ 17 (0,6%). Изъ числа этихъ преступниковъ: 47 человекъ были приговорены въ каторжныя работы, на различные сроки; 31 — на поселеніе въ Сибирь; 84 — въ арестантскія роты; въ тюрьму на сроки: свыше года — 476, до 1 года — 413, до 6 мѣсяцевъ 334, до 3 мѣсяцевъ — 335, до 1 мѣсяца — 156, до 2 недѣль — 144 и меньше чѣмъ на 7 дней — 105; къ штрафу: свыше 100 руб. — 7 человекъ, отъ 50 до 100 руб. — 11, отъ 25 до 50 р. — 38 и къ штрафу ниже 25 руб. — 199 чел.; кромѣ того были приговорены къ выговорамъ и замѣчаніямъ — 61 человекъ и къ домашнему аресту — шестеро.

г) Расколъ.

По произведенной въ 1881 году переписи въ Эстляндской губерніи оказалось раскольниковъ:

	мужск.	женск.	всего.
Въ г. Ревелѣ	44	26	70
» Везенбергѣ	1	2	3
» Везенбергск. уѣздѣ	65	40	105
» Вейсеншт. »	1	3	4
» Гапсальскомъ »	1	—	1
Итого	112	71	183

Раскольниковыхъ молеленъ въ губерніи нѣтъ.

Въ 1888 году записей браковъ, рожденій и смерти раскольниковъ въ установленныя закономъ 19 Апрѣля 1874 г. метрическія книги произведено не было.

д) ТЮРЕМНЫЯ ПОМѢЩЕНІЯ И АРЕСТАНТЫ.

Въ Эстляндской губерніи существуютъ три тюрьмы значительныхъ размѣровъ и одна меньшая. Первые три находятся въ г. Ревелѣ: Вышгородскій Тюремный Замокъ, Срочная и Городская тюрьма — а послѣдняя въ г. Гапсалѣ. Вышгородскій Тюремный Замокъ и Городская тюрьма, по предложенію Главнаго Тюремнаго Управленія, были переименованы въ Іюнь мѣсяцѣ 1888 г., первый въ Губернскую тюрьму, а вторая въ Пересыльную тюрьму. Кромѣ Гапсальской тюрьмы въ другихъ уѣздахъ Эстляндской губерніи имѣются при полицейскихъ учрежденіяхъ арестныя помѣщенія и наконецъ во всѣхъ волостяхъ существуютъ таковыя же помѣщенія для содержанія лицъ, подвергнутыхъ волостными судами наказанію, и лицъ, задержанныхъ по разнымъ причинамъ и подлежащихъ представленію высшимъ учрежденіямъ.

Во всѣхъ мѣстахъ заключенія содержалось въ теченіи 1888 года 7032 человекъ.

Первое мѣсто изъ вышеозначенныхъ трехъ тюремъ занимаетъ Ревельская Губернская тюрьма, помѣщающаяся въ старинномъ 3-хъ этажномъ зданіи Вышгородскаго Замка. Она вмѣщаетъ въ себѣ 225 человекъ въ 37 камерахъ; при этой тюрьмѣ имѣется также тюремный лазаретъ, въ который переводятся на излѣченіе больные арестанты и остальныхъ Ревельскихъ тюремъ. Лазаретъ вмѣщаетъ 30 мужчинъ и 15 женщинъ, всего 45 челов.

Въ отчетномъ году израсходовано казною на производство капитально-ремонтныхъ работъ Губернской тюрьмы 1699 р. 96 к., а кромѣ того на перестройки и устройство квартиръ для тюремныхъ надзирателей 4500 руб., — а всего израсходовало 6199 руб. 96 коп.

Ревельская Срочная тюрьма помѣщается въ зданіи, принадлежащемъ Эстляндскому Дворянству, и существуетъ съ 1875 года; зданіе тюрьмы въ послѣднее время пришло въ упадокъ и требуетъ довольно значительнаго ремонта; вопросъ о покупкѣ зданія Срочной тюрьмы въ казну еще не разрѣшенъ и за право пользованія этими зданіями, казною, на основаніи Высочайше утвержденнаго 27 Декабря 1888 г. мнѣнія Государственнаго Совѣта, уплачивается дворянству по 2680 р. 11 к. въ годъ. Срочная тюрьма можетъ вмѣстить въ себѣ до 135 человѣкъ, въ 21 камерѣ.

Ревельская Пересыльная тюрьма весьма тѣсна и устроена по кубическому содержанію воздуха только на 65 человѣкъ, не смотря на это въ отчетномъ году содержались въ этой тюрьмѣ отъ 120—130 человѣкъ. Тюрьма помѣщается въ старинномъ зданіи, не допускающемъ по своему устройству и мѣстоположенію болѣе существенныхъ переустройствъ и приспособленій. По Пересыльной тюрьмѣ было израсходовано Ревельскимъ Городскимъ Управленіемъ на ремонтъ зданій 842 р. 75 коп. изъ городскихъ средствъ.

Къ 1 Января 1888 г. въ Губернской тюрьмѣ оставалось 251 мужч. и 2 женщины, итого 253 заключенныхъ; въ теченіи года прибыло 540 мужчинъ и 2 женщины — итого 542 человѣка, такъ что въ тюрьмѣ перебивало 791 мужчина и 4 женщины — итого 795 человѣкъ; изъ нихъ въ теченіе года вышло 550 мужчинъ и 4 женщины, а за симъ къ 1 Января 1889 г. осталось въ тюрьмѣ 241 мужчина.

Въ Срочной тюрьмѣ оставалось къ 1-му Января 1888 г. 142 мужчины; въ теченіи года прибыло 323 чел. мужчинъ, такъ что въ тюрьмѣ перебивало 465 заключенныхъ; затѣмъ убыло въ теченіи года 283 человекъ, слѣдовательно къ 1-му Января 1889 г. оставалось 182 арестанта мужскаго пола.

Въ Пересыльной тюрьмѣ, которая вмѣстѣ съ тѣмъ служитъ и арестнымъ помѣщеніемъ Ревельска о Городскаго Полицейскаго Управленія, къ 1-му Января 1888 г. оставалось 101 мужчина, 18 женщинъ и 2 дѣтей — итого 121 человекъ; въ теченіи года прибыло 2750 мужчинъ, 543 женщины и 41 дитя — итого 3334 человекъ, слѣдовательно въ тюрьмѣ перебивало въ отчетномъ году всего 3445 человекъ. Затѣмъ выбыло въ 1888 г. 2773 мужчины, 525 женщинъ и 36 дѣтей, такъ что осталось къ 1-му Января 1889 г. — 78 мужчинъ, 36 женщинъ и 7 дѣтей.

Наибольшее въ одинъ день число заключенныхъ было

	муж.	жен.	дѣтей	Итого
Въ Губернской тюрьмѣ .	309	2	—	311 чел.
« Срочной « .	182	—	—	182 «
« Пересыльной « .	144	45	9	198 «

Движеніе арестантовъ по мѣсяцамъ показываютъ нижеслѣдующія таблицы:

Въ Губернской тюрьмѣ къ 1 Января 1888 г. оставалось 251 мужч. 2 женщ.

		муж.	жен.			муж.	жен.
Въ Январѣ	мѣсяцъ	прибыло	49	1	убыло	46	2
« Февралѣ	«	«	44	—	«	29	1
« Мартѣ	«	«	53	—	«	41	—
« Апрѣлѣ	«	«	50	—	«	38	—
« Маѣ	«	«	55	1	«	69	1
« Юнѣ	«	«	42	—	«	31	—
« Юлѣ	«	«	41	—	«	44	—
« Августѣ	«	«	34	—	«	48	—

	муж.	жен.		муж.	жен.
Въ Сентябрь мѣсяцъ прибыло	37	—	убыло	52	—
« Октябрь « «	32	—	«	55	—
« Ноябрь « «	49	—	«	53	—
« Декабрь « «	54	—	«	44	—
Итого прибыло		540	2,	убыло	550
					4

Въ Срочной тюрьмѣ оставалось къ 1-му Января 1888 г. 142 мужчины.

Въ Январь мѣсяцъ прибыло	17	муж.	убыло	22	муж.
« Февралъ « «	22	«	«	14	«
« Мартъ « «	32	«	«	19	«
« Апрельъ « «	31	«	«	25	«
« Маѣ « «	15	«	«	31	«
« Июньъ « «	33	«	«	21	«
« Июльъ « «	24	«	«	27	«
« Августъ « «	20	«	«	25	«
« Сентябрь « «	26	«	«	25	«
« Октябрьъ « «	25	«	«	33	«
« Ноябрьъ « «	28	«	«	18	«
« Декабрьъ « «	50	«	«	23	«

Итого прибыло 323 муж., убыло 283 муж.

Въ Пересыльной тюрьмѣ оставалось къ 1-му Января 1888 г. 101 мужчина и 18 женщинъ.

	муж.	жен.		муж.	жен.
Въ Январь мѣсяцъ прибыло	240	34	убыло	234	3
« Февралъ « «	199	31	«	198	35
« Мартъ « «	237	34	«	256	35
« Апрельъ « «	198	35	«	203	33
« Маѣ « «	248	42	«	243	40
« Июньъ « «	167	27	«	179	25
« Июльъ « «	176	29	«	170	29
« Августъ « «	227	62	«	221	59
« Сентябрь « «	229	41	«	258	42
« Октябрьъ « «	297	90	«	260	87
« Ноябрьъ « «	273	77	«	281	78
« Декабрьъ « «	250	41	«	270	31

Итого прибыло 2750 543 убыло 2773 525

Распределение арестантовъ по категоріямъ было слѣдующее:

	Къ 1 Января 1888 г. оставаюсь.		Въ теченіи года				Къ 1 Января 1889 г. оставаюсь.	
			прибыло.		убыло.			
	м.	ж.	м.	ж.	м.	ж.	м.	ж.
По Губернской тюрьмѣ.								
I. Подслѣдственныхъ .	167	2	344	—	192	2	130	—
II. Срочныхъ	65	—	164	—	302	—	81	—
III. Ссылныхъ	18	—	23	2	49	2	30	—
IV. Пересыльныхъ . . .	1	—	5	—	5	—	—	—
V. Добровольно слѣдующихъ въ ссылку . .	—	—	—	—	—	—	—	—
VI. Содержащихся по распоряженію административныхъ властей	—	—	3	—	1	—	—	—
VII. Другихъ категорій .	—	—	1	—	1	—	—	—
Итого .	251	2	540	2	550	4	241	—
По Срочной тюрьмѣ.								
I. Срочные въ арестантскія роты свыше 1 г.	5	—	4	—	2	—	7	—
II. Срочные въ арестантскія роты до 1 г. .	—	—	1	—	—	—	1	—
III. Срочные въ тюремное заключеніе свыше 1 г.	36	—	34	—	22	—	48	—
IV. Срочные въ тюремное заключеніе до 1 г.	101	—	276	—	254	—	123	—
V. Къ аресту	—	—	7	—	4	—	3	—
VI. Привилегированныхъ: тюремному заключенію до 1 г. .	—	—	1	—	1	—	—	—
Итого .	142	—	323	—	283	—	182	—
По Пересыльной тюрьмѣ.								
I. Подслѣдственныхъ .	71	15	175	58	209	62	37	11
II. Срочныхъ	7	—	118	38	107	24	18	14
III. Ссылныхъ	—	2	—	5	—	2	—	5
IV. Пересыльныхъ . . .	—	—	890	172	888	171	2	1
V. Содержащихся по распоряженію полиціи .	23	1	2102	417	2104	413	21	5
Итого .	101	18	3285	690	3308	672	78	36

Изъ показаннаго общаго числа поступившихъ и выбывшихъ арестантовъ и арестантокъ слѣдуетъ исключить 535 мужчинъ и 147 женщинъ, которые лишь поступили изъ другихъ категорій равно и выбыли въ другія категоріи.

Содержавшіеся въ отчетномъ году въ Ревельскихъ тюрьмахъ арестанты распредѣлялись:

а) по преступленіямъ:

	мужч.	женщ.	%
За убійство	29	2	0,67
» грабежъ, поджогъ, убійство .	14	—	0,31
» разбой и покушеніе на убійство	31	—	0,68
» дѣтоубійство	—	3	0,006
» грабежъ	93	—	2,04
» конокрадство	153	—	3,36
» кражу со взломомъ	173	1	3,82
» кражу	709	24	16,30
» поджогъ	13	—	0,29
» сопротивленіе	22	—	0,48
» обманъ и угрозу	21	—	0,46
» поддѣлку кредитныхъ билетовъ, печати и марокъ . .	8	—	0,18
» разстрату казенныхъ денегъ и чужаго имущества	11	—	0,24
» бунтъ въ тюрьмѣ	12	—	0,26
» возмущеніе, нападеніе и оскорбленіе	39	8	1,03
» изнасилованіе	2	—	0,04
» оскорбленіе должностныхъ лицъ	3	—	0,07
» драку, безчинство и буйство.	43	—	0,94
» пьянство	948	78	22,53
» нанесеніе ранъ и тяжкихъ поврежденій	15	—	0,33

	мужч.	женщ.	%
За побѣгъ изъ тюремъ и сибери	11	—	0,24
» тайную проституцію . . .	—	76	1,66
» уклоненіе отъ медицинскаго осмотра	—	44	0,96
» превышеніе власти	5	—	0,19
» другія преступленія	20	8	0,62
Прибыло по этапу	578	97	14,82
Для отправленія на родину . .	1027	204	27,04
Всего	4006	547	—

б) по мѣсту рожденія:

Эстляндской губерніи	3488	453	86,56
Лифляндской »	232	38	5,93
Курляндской »	14	21	0,79
С.-Петербургской»	120	16	2,98
Псковской »	19	4	0,51
Ковенской »	30	6	0,79
Прочихъ губерній	83	9	2,02
Иностранцевъ	4	—	0,08
Бродягъ и неимѣющихъ осѣдлости	16	—	0,35

в) по сословіямъ:

Дворянъ	14	3	0,37
Потомственныхъ почетныхъ гра- жданъ	4	—	0,08
Дѣтей чиновниковъ	1	—	0,02
Офицеровъ	2	—	0,04
Офицерскихъ дѣтей	2	—	0,04
Мѣщанъ	600	122	15,86
Крестьянъ	2989	358	73,51
Разночинцевъ	29	1	0,65
Отставныхъ нижнихъ чиновъ .	223	32	5,61
Военныхъ нижнихъ чиновъ . .	50	—	1,09
Солдатскихъ дѣтей	58	28	1,89

	мужч.	женщ.	%
Иностранцевъ	25	3	0,62
Бродягъ	9	—	0,19

г) по вѣроисповѣданіямъ:

Православныхъ	568	87	14,38
Лютеранъ	3370	441	83,70
Римско-Католиковъ	19	3	0,46
Евреевъ	39	16	1,01
Старовѣровъ	9	—	0,19
Магометанъ	1	—	0,02

д) по возрастамъ:

До 17 лѣтняго возраста	35	14	1,08
Отъ 17 до 20 лѣтъ	571	75	14,18
» 20 » 25 »	814	88	1,98
» 25 » 30 »	779	123	1,98
» 30 » 35 »	684	95	17,11
» 35 » 40 »	347	43	8,56
» 40 » 45 »	286	37	7,09
» 45 » 50 »	249	30	6,12
» 50 » 55 »	145	19	3,60
» 55 » 60 »	68	12	1,76
болѣе 60 лѣтъ	28	11	0,86

Движеніе въ теченіи отчетнаго года тюремнаго населенія въ лазаретѣ представляется въ нижеслѣдующихъ цифрахъ:

Къ 1-му Января 1888 г.

оставалось 32 м. 7 ж. всего 39 чел.

Въ теченіе года заболѣло

и поступило въ лазаретъ 220 » 34 » » 254 »

Выздоровѣло 222 » 36 » » 258 »

Умерло » 8 »

А за тѣмъ къ 1-му Января

1889 г. оставалось . . . 22 м. 5 ж. всего 27 чел.

Изъ общаго числа всѣхъ, пользовавшихся въ теченіи отчетнаго года въ лазаретѣ, 252 мужчинъ и 41 женщины, приходилось на тюрьмы:

I. Губернскую .	82	мужч.	2	женщины
II. Срочную . .	73	»	—	»
III. Пересыльную	96	»	38	»

Тюремный лазаретъ состоитъ подъ наблюденіемъ Начальника Губернской тюрьмы; кромѣ того находится при лазаретѣ одинъ врачъ, одинъ старшій и одинъ младшій фельдшеръ.

При Губернской и Срочной тюрьмѣ имѣются по двѣ домовыя церкви: православная и лютеранская. Въ Срочной тюрьмѣ въ отчетномъ году послѣдовало перемѣщеніе церквей въ другія комнаты, а прежнія помѣщенія церквей были обращены въ тюремныя камеры; средства на переустройство православной церкви были отпущены старостой этой церкви купцомъ Братынкинымъ; расходы же по переустройству лютеранской церкви были покрыты Эстляндскимъ Дворянствомъ.

При пересыльной тюрьмѣ особой церкви не имѣется.

Богослуженіе въ православныхъ церквахъ совершалось разъ въ двѣ недѣли; въ лютеранскихъ церквахъ оно совершалось еженедѣльно по воскреснымъ днямъ. Въ теченіи 1888 г. былъ присоединенъ къ православію 1 арестантъ лютеранскаго вѣроисповѣданія.

Поведеніе арестантовъ въ теченіи отчетнаго года было вообще удовлетворительно.

Общее состояніе здоровья арестантовъ въ 1888 г. въ Губернской и Срочной тюрьмахъ было удовлетворительное, хотя число больныхъ въ послѣдніе года увеличивается постоянно. Въ 1886 г. было 419 больныхъ, 1887 г. 514 и въ 1888 г. 582 больныхъ; по мнѣнію тюремнаго врача можно объяснить это тѣмъ, что число больныхъ увеличилось пропорціонально съ общимъ числомъ заключенныхъ и что въ теченіи 1888 г. переполненіе тюремъ и вслѣдствіе этого тѣснота въ помѣщеніяхъ была значительнѣе чѣмъ прежде. Эпидемическихъ болѣзней не было. Было всего пять случаевъ брюшнаго тифа и при этомъ умерло 2 человѣка.

Для предупрежденія появленія эпидеміи между арестантами въ виду эпидемическаго распространенія натуральной оспы въ г. Ревелѣ, было произведено оспопрививаніе въ Губернской тюрьмѣ взрослымъ 435 чел., а дѣтямъ 7 чел. и въ Срочной тюрьмѣ взрослымъ арестантамъ 259 и дѣтямъ 8 — всего 709 человѣкамъ.

Арестантскія работы въ Ревельскихъ тюрьмахъ все болѣе и болѣе развиваются.

Въ 1888 г. валовой доходъ арестантскихъ заработковъ простирался по всемъ тремъ тюрьмамъ до 10931 руб. 28 коп., эта сумма распредѣлилась по тюрьмамъ слѣдующимъ образомъ:

Въ Губернской тюрьмѣ	было заработано	7212 р. 13 к.
» Срочной	»	3011 » 5 »
» Пересыльной	»	708 » 10 »
		Всего 10931 р. 28 к.

Поступившія отъ арестантскаго труда деньги были распредѣлены слѣдующимъ образомъ:

	Выдано арестантамъ согласно 340 ст. Уст. о содерж. подъ стражею.		Выдано арестантамъ согласно 338 ст. Уст. о содерж. подъ стражею.		Внесено въ доходъ казны.		Перечислено въ доходъ мѣстъ заключенія.	
	Руб.	Коп.	Руб.	Коп.	Руб.	Коп.	Руб.	Коп.
По Губернск. тюрьмѣ	1571	41 ³ / ₁₀	1803	28	1396	75 ⁵ / ₁₀	2440	68 ² / ₁₀
« Срочной «	—	—	1204	42	903	31 ⁵ / ₁₀	903	31 ⁵ / ₁₀
« Пересыльн. «	275	11 ⁴ / ₁₀	99	81 ⁸ / ₁₀	74	88 ⁶ / ₁₀	258	28 ² / ₁₀

Изъ суммъ, отчисленныхъ въ пользу мѣстъ заключенія производились слѣдующіе расходы:

	Выдано арестантамъ за производство хозяйственныхъ работъ.		Израсходовано на ремонтъ инструментовъ и прочіе мелкіе расходы по производству работъ.	
	Руб.	Коп.	Руб.	Коп.
По Губернской тюрьмѣ . .	102	5	437	13
« Срочной « . .	79	20	453	51
« Пересыльной « . .	23	55	51	68

На содержаніе Губернской тюрьмы отпущено въ отчетномъ году:

а) казною:

на пищевое довольствіе	9470 р. 30 к.
» одежду и обувь	2913 » 89 »
» уплату за вывозъ нечистотъ . .	680 » — »
» очистку дымовыхъ трубъ . . .	50 » — »
» ремонтъ зданій	6199 » 96 »
» содержаніе тюремной администраціи	1306 » 60 »
» хозяйственные расходы	416 » 66 »
» содержаніе тюремнаго надзора .	4381 » 88 »
Итого	25419 р. 29 к.

Сверхъ этого были произведены еще расходы на приобретение матеріаловъ для арестантской одежды и обуви.

б) Эстляндскимъ Дворянствомъ:

На жалованье служащимъ въ теченіи первыхъ двухъ мѣсяцевъ отчет- наго года	883 р. 16 к.
» отопленіе и освѣщеніе	2782 » 70 »
Итого	3665 р. 86 к.

в) Израсходовано изъ средствъ
Губернскаго Попечительнаго отюрь-
махъ Комитета 966 р. 89 к.

Такимъ образомъ содержаніе одного арестанта въ сутки обошлось казнѣ, не считая стоимости матеріаловъ на одежду и обувь, — $26\frac{8}{10}$ коп., Дворянству $3\frac{8}{10}$ к. и Губернскому Тюремному Комитету $1\frac{2}{10}$ коп.

На содержаніе больныхъ арестантовъ въ находящемся при Губернской тюрьмѣ лазаретѣ, средства отпускались въ теченіи отчетнаго года по табели, утвержденной для больницъ земства и Приказовъ Общественнаго Призрѣнія, а именно 69 коп. въ сутки на человѣка и на погребеніе одного умершаго 4 р. 74 к.

Въ отчетномъ году лѣчились и довольствовались въ лазаретѣ арестанты Губернской тюрьмы 3288, Пересыльной тюрьмы 4108 и Срочной тюрьмы 2466 сутокъ; арестантами, доставленными Врачебнымъ Отдѣленіемъ Губернскаго Правленія проведено въ лазаретѣ 17 сутокъ, такъ что содержаніе лазарета обошлось казнѣ, считая за 9879 продоволь-

ственныхъ сутокъ, 6816 р. 51 к., за погребеніе 8 умершихъ отпущено казною 37 руб. 92 к. а всего 6854 руб. 43 коп.

Въ теченіе отчетнаго года на содержаніе Тюремнаго лазарета израсходовано всего:

На пищевое довольствіе	2833 р. 31 ¹ / ₂ к.
» жалованье служащихъ:	
врачебному персоналу, служи-	
телю, прачкѣ и кухаркѣ	949 » 38 »
» отопленіе	420 » — »
» освѣтительныя принадлежности.	20 » 72 »
» освѣщеніе	72 » 05 ¹ / ₂ »
» сѣно и солому	41 » 08 »
» стирку бѣлья и проч.	49 » 06 »
» дезинфекцію.	33 » 81 »
» канцелярскіе расходы	61 » 28 »
» хозяйственные расходы	100 » 34 »
» медикаменты	356 » 06 »
» погребеніе умершихъ	41 » 04 »
» разнородные расходы	203 » 66 »
Итого	5181 » 80 »

Кромѣ того израсходовано Тюремнымъ Комитетомъ на бѣлье и одежду больныхъ арестантовъ 698 р. — к.

Всего 5879 р. 80 к.

Если раздѣлить первую сумму, т. е. 5181 р. 80 к., на число продовольственныхъ сутокъ 198,791, то окажется, что содержаніе одного больнаго арестанта, не считая бѣлья и одежды, которыя заготовляются не на одинъ годъ, а на три года, обошлось въ 52,4 к. въ сутки.

На содержаніе Ревельской Срочной тюрьмы отпущено въ отчетномъ году:

а) казною:

На пищевое довольствіе за 53301 продовольственныя сутки обыкновенныхъ арестантовъ по 10 коп. въ сутки	5317 р. 90 к.
За 122 продовольственныя сутки привилегированныхъ арестантовъ по 14 коп. въ сутки	17 » 08 »
На одежду и обувь	753 » 63 »
» содержаніе тюремной администраціи	1306 » 60 »
» хозяйственные расходы	434 » 09 »
» содержаніе тюремнаго надзора	2583 » 30 »
Итого	10412 » 60 »

б) Эстляндскимъ Дворянствомъ:

На жалованье лицамъ тюремной администраціи и надзора въ теченіи первыхъ двухъ мѣсяцевъ отчетнаго года	1097 р. 33 к.
» освѣщеніе и отопленіе	2221 » 76 »
» хозяйственные расходы	275 » — »
Итого	3594 р. 9 к.

Изъ средствъ Губернскаго Попечительнаго о тюрьмахъ Комитета . 190 р. 80 к.

Раздѣливъ вышесказанную сумму на число продовольственныхъ сутокъ (53301) увидимъ, что содержаніе одного арестанта обошлось казнѣ $19\frac{5}{10}$ коп., Дворянству $6\frac{7}{10}$ коп. и Тюремному Комитету $\frac{3}{10}$ копѣйки.

На содержаніе Пересыльной тюрьмы отпущено въ отчетномъ году:

а) казною:

На пищевое довольствіе за 42000 про-		
дольственныхъ сутокъ по 10 к.	4200 р.	— к.
» одежду и обувь	1058 »	67 »
жалованье тюремной администраціи	962 »	80 »
» квартирныхъ денегъ Помощнику		
Начальника Пересыльной тюрьмы	119 »	20 »
» содержаніе Конторы тюрьмы . .	434 »	64 »
» содержаніе тюремнаго надзора . .	3105 »	60 »
Итого . .	9880 р.	91 к.

б) Городомъ Ревелемъ . . . 3479 р. 28 к.

в) Тюремнымъ Комитетомъ . 109 » 97 »

Содержаніе одного арестанта въ Пересыльной тюрьмѣ (42000 продовольственныхъ дней) обошлось въ сутки г. Ревелю $8\frac{2}{10}$ к. и Тюремному Комитету $\frac{2}{10}$ копѣйки.

Въ 1888 г. произошло измѣненіе относительно администраціи и надзора въ тюрьмахъ. Съ 1 Марта 1888 г. было введено въ дѣйствіе ВЫСОЧАЙШЕ утвержденное 15 Іюня 1887 г. положеніе объ устройствѣ Управленій отдѣльными мѣстами заключенія гражданскаго вѣдомства и тюремной стражи; съ означеннаго времени Смотрители Ревельскихъ тюремъ были переименованы въ Начальники тюремъ, съ назначеніемъ каждому изъ нихъ Помощника и съ производствомъ содержанія отъ казны по утвержденнымъ штатамъ.

При тюрьмахъ была организована также съ 1 Марта 1888 г. тюремная стража изъ вольнонаем-

ныхъ тюремныхъ надзирателей съ производствомъ имъ содержанія отъ казны и съ 15 Марта того же года послѣдовала отмѣна военныхъ караульныхъ постовъ при всѣхъ тюрьмахъ, такъ что съ означеннаго срока надзоръ за заключенными въ тюрьмахъ лицами исполняется исключительно вольнонаемными надзирателями, число коихъ слѣдующее:

	Стар- шихъ.	Млад- шихъ.	Надзира- тельница.
При губернской тюрьмѣ	1	25	1
» Срочной »	1	14	—
» Пересыльной »	1	16	2

На содержаніе лицъ тюремнаго надзора Ревельскихъ тюремъ израсходовано за 10 мѣсяцевъ считая съ 1 Марта 1888 г. 10,134 р.

Содержаніе тюремной администраціи въ теченіи означеннаго срока обошлось казнѣ 3,576 »

Е) ПОЖАРЫ.

(Приложеніе — Вѣдомость № 6).

Въ отчетномъ году въ Эстляндской губерніи было 133 пожара (болѣе чѣмъ въ прошломъ году на 15), во время которыхъ сгорѣло 130 дворовъ съ 202 жилыми домами, всего на сумму 241,740 руб. Кромѣ того въ Январѣ мѣсяцѣ сгорѣлъ въ г. Ревелѣ близъ станціи Балтійской желѣзной дороги складъ хлопчатой бумаги на 100,000 руб. По уѣздамъ пожарные случаи по размѣрамъ убытковъ, нанесенныхъ огнемъ распредѣляются такимъ образомъ:

Ревельскій уѣздъ . . .	50 пожар. на 191,315 р.
(въ томъ числѣ на г. Ревель приходится 130,350 р.).	
Везенбергскій уѣздъ . . .	37 пажар. — 99,220 »
Гапсальскій уѣздъ . . .	28 » — 42,400 »
Вейсенштейнск. уѣздъ . . .	18 » — 8,805 »
<hr/>	
Итого . . .	133 пожара — 241,740 р.

(Сравнительно съ прошлымъ годомъ убытковъ менѣе на 26,679 р.).

Самое большое количество пожарныхъ случаевъ падаетъ на осенніе мѣсяцы, когда было 55 пожарныхъ случаевъ, затѣмъ слѣдуютъ лѣтніе — 36 пожаровъ, весенніе — 26 пожаровъ и наконецъ зимніе только 16 пожаровъ.

Къ числу зданій болѣе или менѣе пострадавшихъ отъ огня между прочимъ принадлежатъ 83 жилыхъ дома, 2 церковныхъ и 2 школьныхъ дома, 4 винокуренныхъ завода, 3 мукомольныхъ и 1 лѣсопильная мельница.

Самые опустошительные пожары, кромѣ упомянутаго пожара склада хлопчатой бумаги въ г. Ревелѣ, были слѣдующіе:

Пожаръ винокуренного завода въ им. Охтъ Ревельскаго уѣзда — убытокъ достигаетъ 33,500 рублей; пожаръ винокуренного завода въ им. Каарманъ, въ Везенбергскомъ уѣздѣ, причинившій убытокъ на 25,000 руб. и пожаръ 3-хъ трактировъ въ Везенбергѣ причинившій убытку на 25,000 рублей.

Для тушенія пожаровъ въ каждомъ городѣ существуютъ вольныя пожарныя общества, а въ г. Ревелѣ кромѣ того есть городская пожарная команда:

	Число членовъ и чиновъ.	Число пожарныхъ машинъ.
Ревель :		
1) городская пож. команда	51	7
2) Вольная пож. общество	454	7
Балтійскій Портъ	45	3
Везенбергъ	106	3
Вейсенштейнъ	98	4
Гапсаль	74	3

Всѣ пожарные инструменты — багры, лѣстницы, рукава, бочки и проч. находятся въ достаточномъ количествѣ.

Кромѣ городскихъ вольныхъ пожарныхъ обществъ, имѣются еще таковыя же въ им. Саккѣ (Ревельскаго уѣзда); въ им. Ухтенъ, им. Левве и селѣ Сыренцѣ (Везенбергскаго уѣзда); въ мѣстечкѣ Амפלѣ (Вейсенштейнскаго уѣзда) и въ мѣстечкѣ Леалѣ (Гапсальскаго уѣзда.)

На содержаніе пожарной команды въ г. Ревелѣ и Вольнаго пожарнаго общества израсходовано городомъ 8,842 руб. 78 коп.; пожарныя общества и дружины, существующія въ уѣздахъ, содержатся на суммы, образующіяся изъ членскихъ взносовъ, изъ взносовъ почетныхъ членовъ этихъ обществъ и изъ пособій отъ городовъ и страховыхъ обществъ.

Въ числѣ страховыхъ обществъ, распространившихъ свои операціи на Эстляндскую губернію, существуютъ мѣстныхъ 4: Ревельское Взаимное Страховое отъ огня общество, Общество Взаимнаго Страхованія отъ огня строеній въ предмѣстьяхъ

г. Ревеля, Взаимное Губернское Страхование сельских построекъ и Эстляндское Взаимное Страхование отъ огня общество.

Въ первомъ къ 1 Октября отчетнаго года было застраховано всего зданій на сумму 31.80.750 руб.; капиталъ же общества былъ равенъ 25,345 руб. 59 коп. (сравнительно съ прошлымъ годомъ увеличился на 6,718 руб. 45 коп.).

Во второмъ въ 1888 г. было застраховано 490 строений (въ томъ числѣ въ 4 уѣздныхъ городахъ Эстляндской губерніи 202 строения на сумму 592,075 руб.), въ общей суммѣ на 1,536,085 руб., болѣе противъ прошлаго года на 25,050 руб. Капиталъ общества достигъ суммы 58,252 руб. 52 коп.

Въ третьемъ къ 1-му Юля 1888 г. состояло застрахованныхъ зданій 748 (болѣе противъ прошлаго года на 71 зданіе) на сумму 121,095 (болѣе, сравнительно съ прошлымъ годомъ, на 4,475 руб.). Запасный страховой капиталъ общества былъ = 4,410 руб. 39 коп.; въ приходѣ было 1,305 руб. 09 коп. Взаимное обязательное губернское страхование введено въ Эстляндской губерніи 1-го Юля 1868 г., почему годичный періодъ и считается съ 1-го Юля по 1-ое Юля.

РАЗЛИЧНЫЯ ПРОИСШЕСТВІЯ И НАРОДНЫЯ БѢДСТВІЯ.

(Приложеніе — Вѣдомость № 7).

Во многихъ мѣстностяхъ Эстляндской губерніи весною отчетнаго года свирѣпствовала оспенная эпидемія, о которой подробно сказано въ главѣ

«Эпидеміи». Что касается лицъ, умершихъ случайнымъ или насильственнымъ образомъ, то число ихъ достигло до 202, больше чѣмъ въ прошломъ году на 28. Въ числѣ 202 жертвъ несчастныхъ смертныхъ случаевъ было: 16 смертоубійствъ и 39 самоубійствъ. Скоропостижно умершихъ отъ разныхъ причинъ было 80 человѣкъ, и было найдено 14 мертвыхъ тѣлъ. Жертвами случайной смерти сдѣлалось 144 чел., почти половина этого числа (63 чел., т. е. 43%) падаетъ на утонувшихъ въ морѣ, затѣмъ слѣдуютъ задавленные и разбившіеся при паденіи съ высоты — 37 чел. (25%), сгорѣло или убито при пожарахъ 11 чел. (8%), замерзло — 5 чел. (3%) убито громомъ — 2 чел. (1,5%), и наконецъ отъ различныхъ другихъ случайностей погибло 18 чел.

IV. Народное здравіе и общественное призрѣніе.

а) ВРАЧИ.

Въ отчетномъ году въ Эстляндской Губерніи находилось медицинскаго персонала :

а) состоящихъ на государственной службѣ :

врачей	17
ветеринаровъ	1
фельдшеровъ	8
повивальныхъ бабокъ	5
	<hr/>
	31.

и б) вольнопрактикующихъ :

врачей	30
дантистовъ	2
ветеринаровъ	1
фельдшеровъ	11
повивальныхъ бабокъ	36
	<hr/>
	80.

По городамъ и уѣздамъ медицинскій персоналъ распредѣляется слѣдующимъ образомъ: въ городѣ Ревелѣ было 27 врачей, 30 повивальныхъ бабокъ и 8 фельдшеровъ; изъ нихъ на государственной службѣ состояло: 9 врачей, 2 повивальныя бабки и 5 фельдшеровъ.

Въ Ревельскомъ уѣздѣ: 1 приходскій врачъ, съ правами государственной службы, и 1 вольнопрактикующій. Въ г. Балтійскомъ-Портѣ: 1 врачъ на государственной службѣ и 1 повивальная бабка. Въ г.

Везенбергѣ на государственной службѣ 2 врача, 1 повивальная бабка и 1 фельдшеръ; вольнопрактикующихъ два врача, 2 повивальныя бабки и 1 фельдшеръ. Въ Везенбергскомъ уѣздѣ: 1 правительственный врачъ, 3 врача при фабрикахъ безъ правъ государственной службы, 1 вольнопрактикующій, 3 фельдшера при фабричныхъ больницахъ и 3 повивальныя бабки. Въ г. Вейсенштейнѣ: на государственной службѣ 2 врача, 1 повивальная бабка, 2 фельдшера и 1 вольнопрактикующая повивальная бабка. Въ Вейсенштейнскомъ уѣздѣ: 2 вольнопрактикующихъ врача. Въ г. Гапсалѣ: на государственной службѣ 1 врачъ, 1 повивальная бабка и 1 фельдшеръ. Въ Гапсальскомъ уѣздѣ: 1 врачъ при фабричной больницѣ, 2 вольнопрактикующихъ врача, 1 повивальная бабка и 1 фельдшеръ.

Ветеринарный лечебный персоналъ состоялъ изъ 2 ветеринарныхъ врачей и 3 ветеринарныхъ фельдшеровъ.

Въ г. Ревелѣ 1 ветеринарный врачъ, съ правами государственной службы.

Въ г. Гапсалѣ 1 вольнопрактикующій ветеринарный врачъ.

Въ частной практикѣ всѣхъ больныхъ было: 41,208, изъ нихъ умерло 1431. По городамъ и уѣздамъ больные въ частной практикѣ распредѣлялись такъ:

		Пользов.	Умерл.
Въ г. Ревелѣ	и уѣздѣ	19799	965
» » Везенбергѣ	» »	14653	212
» » Вейсенштейнѣ	» »	1715	24
» » Гапсалѣ	» »	5045	230
Всего		41208	1431

Общее число больныхъ въ губерніи (считая въ больницахъ 6349)—47557; изъ нихъ умерло 1896, при

чемъ въ больницахъ 464, а въ частной практикѣ 1431. Такимъ образомъ общій процентъ смертности, среди всѣхъ пользующихся больными, былъ около 4⁰/₀, отдѣльно же въ больницахъ 7,3⁰/₀, въ частной практикѣ 3,5⁰/₀.

Всѣхъ аптекъ въ отчетномъ году было 24, изъ этого числа нормальныхъ 16, сельскихъ 6 и филиальныхъ 2.

Сравнительно съ предъидущимъ годамъ число аптекъ не увеличилось. По городамъ и уѣздамъ аптеки распредѣлялись слѣдующимъ образомъ: въ г. Ревелѣ 6 нормальныхъ аптекъ и 1 филиальная. Въ уѣздныхъ городахъ и заштатномъ городѣ Балтійскомъ-Портѣ по одной нормальной. Въ уѣздѣ: Ревельскомъ — 1 нормальная и 2 сельскія, въ Везенбергскомъ — 1 нормальная, 4 сельскихъ и 1 филиальная, въ Вейсенштейнскомъ — 1 нормальная и 1 сельская, въ Гапсальскомъ — 3 нормальныхъ аптеки.

Обще число рецептовъ, поступившихъ во всѣ аптеки губерніи, было: 113,357. Выручено по рецептамъ 59,144 р. 77 коп., по ручной продажѣ 55,694 р. 61 коп., всего 114,839 рублей 38 копѣекъ.

Аптеки Эстляндской губерніи оказались при (произведенной ревизіи) въ удовлетворительномъ состояніи.

Въ теченіи года освидѣтельствовано:

	Въ городахъ.	Въ уѣздахъ.
мертвыя тѣла . . .	51	87
живыхъ людей . . .	133	183
предметовъ и вещей .	11	2

Оспопрививаніе въ городахъ Эстляндской губерніи производится преимущественно врачами и фельдшерами, а въ уѣздахъ — оспопрививателями; по-

слѣднихъ было въ прошедшемъ году 104. Привитію оспы подлежало 15,261 челов., въ теченіи года привита была оспа 11,254 чел., въ томъ числѣ успѣшно 11,089, и безуспѣшно 165 чел.; умерло и переселилось въ другія губерніи до привитія оспы 252 чел., осталось младенцевъ, не привитыхъ, 3755.

в) Эпидеміи и эпизотии.

Изъ острыхъ заразительныхъ болѣзней имѣли эпидемическій характеръ оспа и корь. Изъ другихъ заразительныхъ болѣзней имѣли наибольшее распространеніе — гриппъ, коклюшъ, дифтеритъ, крупозное воспаленіе легкихъ, скарлатина и тифы.

Оспа въ г. Ревелѣ имѣла эпидемическій характеръ; въ 1888 году всѣхъ заболѣвшихъ ею въ Эстляндской Губерніи было 1473, изъ которыхъ умерло 382, что составляетъ $25\frac{9}{10}\%$. Изъ числа всѣхъ заболѣвшихъ, въ Ревелѣ и его уѣздѣ было 1250, изъ которыхъ въ г. Ревелѣ 1240 и его уѣздѣ 10. Въ г. Везенбергѣ и уѣздѣ его 190. Въ г. Вейсенштейнѣ и его уѣздѣ 14; въ Гапсалѣ и его уѣздѣ 19. Смертныхъ случаевъ въ г. Ревелѣ было 334, что составляетъ $26,9\%$. Имѣя для г. Ревеля болѣе точныя свѣдѣнія можно вывести, что изъ всѣхъ заболѣвшихъ оспою (1240 человекъ): непривитыхъ было 637, привитыхъ 272, объ остальныхъ неизвѣстно.

Оспенная эпидемія (Varioloid) обнаружена была въ началѣ отчетнаго года. Самаго сильнаго распространенія оспа достигла въ іюнѣ, въ теченіе котораго, вновь заболѣвшихъ было: въ Эстляндской Губерніи 251 человекъ, изъ которыхъ 204 приходилось на Ревель и его уѣздъ; въ октябрѣ эпидемія значительно ослабѣла, а именно во всей

губерніи вновь заболѣвшихъ за этотъ мѣсяць было 74, изъ которыхъ больныхъ въ г. Ревелѣ и его уѣздѣ было 62.

Для принятія мѣръ къ ослабленію развивавшейся оспенной болѣзни, образованъ былъ подѣ моимъ предсѣдательствомъ Губернскій Оспенный Комитетъ, который въ засѣданій 3 Февраля постановилъ слѣдующее: 1) просить Ревельское Городское Общественное Управленіе объ открытіи временной оспенной больницы, такъ какъ помѣщеніе Приказа Общественнаго Призрѣнія было уже переполнено заболѣвшими; 2) сообщить начальству училищъ и школъ о воспрещеніи дѣтямъ изъ неблагополучныхъ домовъ посѣщать классы; 3) приказать полиціи и всѣмъ врачамъ — сообщать во Врачебное Отдѣленіе свѣдѣнія о заболѣвающихъ, и 4) просить духовныхъ лицъ всѣхъ вѣроисповѣданій — разъяснять ихъ прихожанамъ о пользѣ оспопрививанія, вредѣ скрывать о заболѣвшихъ и о необходимости предавать умершихъ землѣ ранѣ истеченія 3-хъ сутокъ. Кроме того Врачебнымъ Отдѣленіемъ разосланы всѣмъ безъ исключенія врачамъ особыя бланки для записыванія заболѣвающихъ и сдѣлано было распоряженіе, чтобы всѣ квартиры, гдѣ появлялись случаи оспы, были дезинфектированы подѣ наблюденіемъ полиціи и городского врача, преимущественно 5% растворомъ корболовой кислоты, а также чтобы общественныя бани, трактиры и лавки, въ помѣщеніяхъ которыхъ оказывались больные оспой, были немедленно закрываемы.

Всѣ вышеприведенныя мѣры, проектированныя особымъ присутствіемъ Губернскаго Оспеннаго Комитета, были выполняемы въ продолженіи эпидеміи, а именно: Городская больница была от-

крыта 16 Февраля на 30 кроватей, куда и приглашенъ былъ отдѣльный врачъ, младшій Медицинскій Чиновникъ, Медицинскаго Департамента, Шейбе. Больница эта функционировала 8 мѣсяцевъ, въ продолженіи которыхъ, больныхъ въ ней перебивало 184 человекъ. Въ виду появленія многихъ больныхъ между служащими при Балтійской желѣзной дорогѣ, предложено было Правленію Дороги озаботиться присканіемъ удобнаго помѣщенія и приспособленіемъ его подъ временную оспенную больницу, что и было исполнено и больница на 15 кроватей открыта была 21-го Марта. Функционировала она до 15 Сентября. Больныхъ за все время своего существованія имѣла 108.

Всѣ вещи больныхъ были провѣтриваемы и подвергались дезинфекціи, безъ чего не отдавались на руки выходившимъ изъ больницъ по выздоровленіи.

Больныхъ корью было 1966; изъ нихъ умерло 95, то есть 4,8%; наибольшее распространеніе эта болѣзнь имѣла въ Везенбергскомъ уѣздѣ —1074, умерло 79, за тѣмъ въ Ревельскомъ уѣздѣ —857, умерло 16, въ Вейсенштейнскомъ уѣздѣ 21 и Гапсальскомъ 4 случая.

Что касается до происхожденія оспенной эпидеміи въ г. Ревелѣ, то, съ нѣкоторой степенью вѣроятности, можно предположить, что оспа завезена была служащими при Балтійской Желѣзной Дорогѣ, такъ какъ первыя заболѣванія были или въ семьяхъ желѣзнодорожныхъ служащихъ, или въ семьяхъ людей, соприкасавшихся съ ними. Относительно происхожденія кори ничего положительнаго сказать нельзя.

Больныхъ гриппомъ было 1340 человекъ, умерло 4. Изъ этого числа въ Везенбергскомъ

уѣздѣ 636, Ревельскомъ 630, въ Гапсальскомъ 72 и въ Вейсенштейнскомъ 2.

Больныхъ коклюшемъ было 706 (умерло 9) а именно въ Ревельскомъ уѣздѣ 448, въ Везенбергскомъ 194, въ Гапсальскомъ 46, и въ Вейсенштейнскомъ 18.

Всѣхъ случаевъ дефтирита было 584, изъ этого числа умерло 74 т. е. 12,7%, наибольшее распространение болѣзни имѣла въ Ревельскомъ уѣздѣ, а именно 392, изъ коихъ умерло 45.

Всѣхъ случаевъ крупознаго воспаления было 530, при чемъ умерло 57, т. е. 11,3%; большее развитіе болѣзни имѣла въ г. Ревелѣ и Ревельскомъ уѣздѣ.

Всѣхъ случаевъ скарлатины было 233, умерло 46; изъ этого числа въ Ревельскомъ уѣздѣ 189.

Больныхъ тифомъ было 324, изъ которыхъ умерло 21, т. е. 6,5%. Изъ всего числа тифозныхъ на брюшной тифъ приходилось 179, изъ коихъ умерло 18, при чемъ на г. Ревель и Ревельскій уѣздъ приходится 110.

Больныхъ кровавымъ поносомъ было 174, изъ коихъ умерло 19, т. е. 19%, наибольшее число случаевъ встрѣчалось въ г. Ревелѣ и Ревельскомъ уѣздѣ 79.

Заболѣваній маляріею было 183, изъ этого числа въ Ревельскомъ уѣздѣ 139.

Изъ заразныхъ болѣзней выдающееся мѣсто занимали венерическія болѣзни и сифились. Венерическихъ больныхъ было 760, изъ этого числа пользовались въ больницахъ 316, въ частной практикѣ 444. Сифилитиковъ въ теченіи отчетнаго года пользовалось 389, изъ коихъ 255 въ больницахъ и

134 въ частной практикѣ. Наибольшее число случаевъ, какъ венерической болѣзни такъ сифилиса, было въ Ревельскомъ уѣздѣ, а именно сифилитиковъ 311 и венерическихъ больныхъ 551.

Случаевъ водобоязни было 2, одинъ въ г. Ревелѣ, а другой въ Везенбергскомъ уѣздѣ и оба кончились смертию.

Изъ болѣзней среди домашнихъ животныхъ въ отчетномъ году существовало только собачье бѣшенство.

Собачьимъ бѣшенствомъ заболѣло въ Ревелѣ, 5 собакъ, въ Везенбергскомъ уѣздѣ 7 и въ г. Гапсаль 1 — итого всѣхъ случаевъ въ Эстляндской Губерніи было 13.

Въ каждомъ случаѣ собачьяго бѣшенства заболѣвшіе животные убивались.

Трупы павшихъ собакъ подвергались вскрытію и зарывались въ землю.

Со стороны Врачебнаго Отдѣленія сдѣлано распоряженіе о поимкѣ и истребленіи бродящихъ собакъ, у коихъ не окажутся хозяевъ.

Три человѣка, укушенные бѣшенными собаками, были отправлены на прививочную станцію въ С.-Петербургъ для прививки по способу Пастера; всѣ трое вернулись здоровыми.

в) Фольницы.

Всѣхъ больницъ въ Эстляндской губерніи 10. Въ г. Ревелѣ больница Приказа Общественнаго Призрѣнія на 208 кроватей, больница при Губернской Тюрьмѣ на 35 и больница учрежденія Діаконисъ на 18 кроватей.

Въ уѣздахъ городскія больницы: въ г. Везенбергѣ на 15 кроватей, въ г. Вейсенштейнѣ на 20 кроватей и въ г. Гапсалѣ на 10 кроватей. Въ Везенбергскомъ уѣздѣ: больница при Кренгольмской Мануфактурѣ на 143 кровати и больница при Кундской цементной фабрикѣ на 12 кроватей и больница Іеввенскаго Отдѣленія Православнаго Прибалтійскаго Братства для амбулаторныхъ больныхъ и въ Гапсальскомъ уѣздѣ больница при Даго-Кертельской суконной фабрикѣ на 14 кроватей. Кромѣ этихъ больницъ были открыты временныя оспенныя больницы, въ г. Ревелѣ на 10 кроватей и на Балтійской Желѣзной Дорогѣ на 15 кроватей.

Всего въ больницахъ Эстляндской губерніи въ теченіи 1888 года пользовано 6349 человекъ, изъ коихъ умерло 465 (7,3%).

По больницамъ больные распредѣлялись такъ:

	пользовал.	умерло
Въ больн. Приказ. Общ. Призр. . .	1271	152
» » Губернской Тюрьмы . . .	276	8
» » Учрежд. Діаконисъ . . .	164	7
» врем. Рев. гор. оспен. больницѣ	184	40
» » Балт. Желѣзн. Дороги . .	108	30
» Везенб. Городской больницѣ . .	193	5
» Вейсеншт. » » . . .	151	2
» Гапсальск. » » . . .	83	4
» Кренгольмской Мануфактуры . .	1726	181
» больницѣ Кундск. Цементн. фабр.	24	1
» » Іеввен. Отд. Приб. Бр.	577	—
» » Даго-Керт. сукон. фабр.	267	2
	<hr/> 5018	<hr/> 432

т. е. 8,4% всѣхъ больныхъ.

Кромѣ того въ Ревельскомъ мѣстномъ лазаретѣ, на 200 кроватей, въ отчетномъ году пользовано 1331, умерло 33.

Общій годовой расходъ по больницѣ Приказа Общественнаго Призрѣнія и 3-мъ городскимъ больницамъ былъ; 36,038 р. 87 к.

Изъ этой суммы приходится на содержаніе больницы Приказа Общественнаго Призрѣнія 28,217 р. 76 к.
 На содержаніе Везенб. гор. больн. 2,737 » 66 »
 » » Вейсен. » » 2,033 » 46 »
 » » Гапсал. » » 3,049 » 99 »

Въ Отдѣленіи умалишенныхъ при больницѣ Приказа въ отчетномъ году содержалось 33 человѣка. Выписалось 9, умерло 3, осталось 21.

Въ уѣздныхъ городахъ домовъ для умалишенныхъ не имѣется.

г) Приказъ Общественнаго Призрѣнія.

Домовъ призрѣнія, состоящихъ въ вѣдѣніи Эстляндскаго Приказа Общественнаго Призрѣнія, имѣется въ губерніи 4, а именно въ городахъ: Ревелѣ, Везенбергѣ, Вейсенштейнѣ и Гапсалѣ.

Губернскій г. Ревель. Въ непосредственномъ вѣдѣніи Эстляндскаго Приказа Общественнаго Призрѣнія находится въ г. Ревелѣ больница съ отдѣленіемъ для умалишенныхъ и богадѣльня. Личный составъ служащихъ при больницѣ и богадѣльнѣ былъ въ отчетномъ году слѣдующій: старшій, младшій и сверхштатный врачи, лѣкарскій помощникъ, писмоводитель конторы, 2 писца, 2 фельдшера, повивальная бабка и 39 человѣкъ прислуги. Капиталы Приказа остались въ прежнемъ размѣрѣ т. е.

основной = 35,600 руб. и оборотный, подлежащій причисленію къ основному = 5,010 руб. 04 коп.

Въ силу ВЫСОЧАЙШАГО повелѣнія 21 Апрѣля 1887 года смѣтный дефицитъ по содержанию Приказа и его заведеній въ 1888 году покрытъ былъ займомъ въ 45 т. рублей изъ сбора съ торговыхъ документовъ на содержаніе мировыхъ судебныхъ установленій.

Расходы Приказа въ отчетномъ году распались на слѣдующія главнѣйшія статьи:

- 1) Содержаніе Канцеляріи Приказа (съ хозяйственными по оной) расходами . . . 4,200 р. — к.
- 2) Наемъ помѣщенія для Канцеляріи 260 » — »
- 3) *Жалованье:*
 - а) медицинскому персоналу заведеній 3,260 » — »
 - б) администраціи заведеній 1,050 » — »
 - в) прислугѣ больницы 1,735 » — »
 - г) прислугѣ богадѣльни 265 » — »
 - д) писцамъ конторы больницы 360 » — »
- 4) *Продовольствіе:*
 - а) больныхъ и прислуги больницы 10,764 » 13 »
 - б) призрѣваемыхъ въ богадѣльнѣ и прислуги богадѣльни 4,999 » 68 »
- 5) *Отопленіе:*
 - а) больничныхъ зданій 2,816 » 15 »
 - б) зданій богадѣльни 857 » 15 »

6) <i>Освященіе</i> :	
а) по больницѣ	267 р. 99 к.
б) » богадѣльнѣ	24 » 15 »
7) <i>Одежда, обувь и бѣлье</i> :	
а) по больницѣ	1,002 » 24 »
б) » богадѣльнѣ	848 » 35 »
8) <i>Медикаменты, аптечные припасы, перевязочные матеріалы и хирургическіе инструменты</i> . . .	
	2,287 » 44 »
9) <i>Канцелярскіе расходы Конторы и Совѣта Больницы</i>	
	163 » 45 »
10) <i>Погребеніе умершихъ</i> :	
а) по больницѣ	485 » 42 »
б) » богадѣльнѣ	50 » 8 »
11) <i>Содержаніе питомцевъ и подкидышей</i>	
	177 » 50 »
и 12) <i>Разныя хозяйственныя потребности и случайные расходы по больницѣ и богадѣльнѣ</i>	
	8,807 » 86 »
Итого	
	44,680 р. 86 к.

Сверхъ сего въ 1888 году было израсходовано на капитальный ремонтъ зданій богоугодныхъ заведеній 11,500 рублей, этотъ расходъ остается еще не покрытымъ. Такимъ образомъ общіе расходы Приказа въ 1888 году простираются до 56,180 руб. 86 коп.

Больница Приказа по штату рассчитана на 100 кроватей. Въ дѣйствительности же число пользовавшихся въ ней всегда превышало положенный комплектъ, а въ отчетномъ году среднимъ числомъ въ сутки призрѣвалось въ больницѣ и въ помѣщеніи умалишенныхъ — 137 человекъ.

Состояніе больничныхъ зданій Приказа, въ гигиеническомъ отношеніи, не совсѣмъ удовлетворительно, и капитальные ремонты ихъ, сдѣланные въ 1887 и 1888 годахъ, не могли измѣнить ихъ неблагопріятнаго, во врачебномъ отношеніи, состоянія, такъ какъ производились съ единственною цѣлью ихъ поддержки, а не улучшения или расширенія.

Всего пользовано было въ больницѣ 1,271 чел., изъ которыхъ съ смертельнымъ исходомъ — 152 т. е. 11,9‰. Эта цифра ясно указываетъ на неблагопріятное состояніе больницы Приказа. Сверхъ этого числа пользованныхъ, было принято 549 чел. больныхъ амбулаторныхъ, въ томъ числѣ 186 мужчинъ 196 женщинъ и 194 дѣтей. Наибольшее число больныхъ было пользовано отъ слѣдующихъ болѣзней:

Венерическія и сифилитическія болѣзни	183 чел.
Болѣзни дыхательныхъ органовъ	150 »
Болѣзни желудка	136 »
Болѣзни моче-половыхъ органовъ	118 »
Ревматизмъ	114 »
Легочныя болѣзни	109 »
Раны	82 »
Судосочныя язвы	70 »
Ушибы	61 »
Нормальные роды	61 »
Апоплексія и параличъ	39 »
Растройство умственныхъ способностей	35 »
Тифъ	20 »

Расходы по содержанію больныхъ, какъ усматривается изъ приведенныхъ выше данныхъ, простирались въ минувшемъ году до 14,053 руб. 81 коп. Содержаніе зданій больницы, — безъ включенія предстоящей уплаты за ремонтъ ихъ, — обошлось въ 1,024 руб. 30 коп.

Служебный персоналъ заведеній Приказа, какъ медицинскій, такъ и административный, за исключеніемъ прислуги, одинъ и тотъ же для всѣхъ заведеній безъ раздѣленія.

Въ помѣщеніи для умалишенныхъ, рассчитанномъ на 19 человѣкъ, въ 1888 году содержалось — 33 (на 13 чел. менѣе чѣмъ въ прошломъ году), а среднимъ числомъ въ сутки 23 человѣка, т. е. 4 человѣка сверхъ комплекта.

Въ 1888 году поступило 12 человѣкъ: 5 мужчинъ и 7 женщинъ; выбыло 11: 8 мужчинъ и 3 женщины, умерло 3: — 1 мужчина и 2 женщины и осталось въ отдѣленіи 21 чел. — 12 мужчинъ и 9 женщинъ.

Большинство призрѣваемыхъ въ отдѣленіи умалишенныхъ одержимы вторичнымъ слабоуміемъ и изъ выбывшихъ въ прошломъ году 11 человѣкъ, — только одна женщина оставила больницу, вполне поправившеюся.

Недостаточность помѣщенія для умалишенныхъ въ особенности дала себя почувствовать со 2-ой половины 1888 года, когда за неимѣніемъ мѣстъ, было отказано въ приемъ около 30 больнымъ. Да и имѣющееся помѣщеніе по тѣснотѣ и темнотѣ отдѣльныхъ камеръ, производя въ больныхъ всегда мрачное настроеніе духа, сильно препятствуетъ успѣху ихъ пользованія, зависящему еще и отъ тѣхъ современныхъ условій быта и лѣченія умалишенныхъ, которыхъ, по недостаточности матеріальныхъ средствъ, больница Эстляндскаго Приказа не въ состояніи доставить душевно больнымъ. По самому расположенію комнатъ, занимаемыхъ умалишенными, выходящихъ въ одинъ общій корридовъ, больные лишены покоя, потому что могутъ слышать

другъ друга и взаимнымъ шумомъ зачастую себя раздражаютъ. Занятій, подходящихъ подъ родъ помѣшательства каждаго и столь способствующихъ выздоровленію, больные никакихъ не имѣютъ, а незначительныя земляныя работы, очистка двора, а иногда подметаніе снѣга, нарушая ихъ физическое бездѣйствіе и замкнутость, являются лишь подкрѣпленіемъ тѣла, какъ необходимый моціонъ. Мѣсть, специально служившихъ бы имъ для прогулки лѣтомъ, какъ напр. садъ, а зимою — какойнибудь теплый манежъ, при больницѣ не имѣется. Подобныя неблагопріятныя условія являются не послѣднею причиною такого долгаго пребыванія нѣсколькихъ больныхъ въ отдѣленіи; для примѣра приводимъ слѣдующія данныя о времени пребыванія умалишенныхъ на излѣченіи: 1—18 лѣтъ, 1—15 лѣтъ, 1—12 лѣтъ, 1—11 лѣтъ, 1—8 лѣтъ, 1—7 лѣтъ и остальные отъ 3 лѣтъ до 6 мѣсяцевъ. Эти цифры ясно говорятъ, что отдѣленіе для умалишенныхъ, существующее при больницѣ Эстляндскаго Приказа Общественнаго Призрѣнія, ни въ какомъ случаѣ не соотвѣтствуетъ своему назначенію и что устройство при больницѣ специально приспособленнаго дома для умалишенныхъ, вмѣстимостью по крайней мѣрѣ до 50 человѣкъ, является дѣломъ необходимымъ и неотложнымъ.

Расходы по содержанію умалишенныхъ неразрывно связаны съ общими расходами по больницѣ, такъ какъ это отдѣленіе ея не есть собственно домъ умалишенныхъ, способъ содержанія въ коемъ больныхъ скольконибудь отличался бы отъ такового же въ больницѣ.

Богадѣльня Приказа рассчитана на 110 человѣкъ и *временное отдѣленіе* ея на 100. Къ 1 Января 1889 года въ обѣихъ богадѣльняхъ состояло 45 муж-

чинъ и 125 женщинъ. По возрасту призрѣваемые распредѣляются: до 50 лѣтъ 6 мужчинъ и 7 женщинъ; отъ 50 до 60 лѣтъ 7 мужчинъ и 15 женщинъ; отъ 60 до 70 лѣтъ 19 мужчинъ и 44 женщины; отъ 70 до 80 лѣтъ 10 мужчинъ и 46 женщинъ; отъ 80 до 90 лѣтъ 3 мужчины и 12 женщинъ; и отъ 90 до 100 лѣтъ 1 мужчина и 1 женщина.

Содержаніе въ сутки одного человѣка въ богадѣльнѣ стоило $12\frac{2}{3}$ коп. Израсходовано же въ 1888 году по содержанію богадѣльни 7,836 руб. 11 коп., а именно: на отопленіе зданій оной 857 руб. 15 коп.; освѣщеніе 24 руб. 15 коп.; содержаніе чистоты — 149 руб.; на жалованье прислугѣ — 265 руб. и ей же продовольствія — на 238 руб. 43 коп.; содержаніе призрѣваемыхъ 5,848 руб. 3 коп.; содержаніе лошади и мелочные расходы 404 руб. 27 коп.; на погребеніе умершихъ 59 руб. 8 коп. и кромѣ того за содержаніе питомцевъ и подкидышей у частныхъ лицъ 177 руб. 50 коп.

По уѣзднымъ городамъ Эстляндской губерніи въ вѣдѣніи Приказа Общественнаго Призрѣнія находятся:

Въ г. Везенбергъ: больница на 15 и богадѣльня на 24 человѣка.

Составъ служащихъ при сихъ заведеніяхъ: а) при больницѣ городской врачъ, фельдшеръ, надзиратель и служитель, б) при богадѣльнѣ смотритель и его помощница.

Израсходовано въ 1888 году по больницѣ:

а)	На жалованье служащихъ	846 р. 66 к.
б)	» содержаніе больныхъ	1,591 » 92 »
в)	» » зданій . .	299 » 05 »

Итого . . 2,737 р. 63 к.

За 1888 годъ въ больницѣ пользовано больныхъ 178 мужчинъ и 15 женщинъ, изъ нихъ умерло всего 5 человекъ — 3 мужчины и 2 женщины.

Продовольственныхъ дней въ 1888 году было 3,182 и стоимость содержанія одного больного въ сутки обошлось въ 85 коп.

Гигиеническія условія больницы уповлетворительны. Содержится на счетъ города и на собственные средства.

Расходы по богадѣльнѣ:

а) На жалованье служащимъ	391 р. 92 к.
б) » содерж. призрѣваемыхъ	1,738 » 96 »
в) » » зданій	148 » 26 »

Итого . . 2,279 р. 14 к.

Расходы эти производятся на счетъ податнаго управленія.

Въ 1888 году призрѣваемыхъ въ богадѣльнѣ было: 10 мужчинъ и 7 женщинъ, возраста до 50 лѣтъ; отъ 50 до 60 лѣтъ 5 мужчинъ и 2 женщины; отъ 60 до 70 лѣтъ 7 мужчинъ и 2 женщины и отъ 70 до 80 лѣтъ 3 мужчины и 6 женщинъ; всего содержалоаь 42 человекъ изъ нихъ 25 мужчинъ и 17 женщинъ. Хотя это число значительно превышаетъ положенный комплектъ 24, но въ богадѣльнѣ можетъ свободно помѣститься до 50 человекъ.

Продовольственныхъ дней въ 1888 году было 14,988 и содержаніе одного призрѣваемаго въ сутки обошлось въ 14 копѣекъ.

Въ г. Вейсенштейнѣ: больница на 20 и богадѣльня на 40 человекъ, содержимыя частью на собственные средства, частью на счетъ города.

Составъ служащихъ при больницѣ: городской врачъ, писмоводитель, смотритель и сторожъ; при

богодѣльнѣ — завѣдывающій и три человѣка при-
слуги.

Въ гигиеническомъ отношеніи условія больницы
хороши.

Въ 1888 году пользовано въ больницѣ 135 муж-
чинъ и 26 женщинъ, всего 151.

Выздоровѣло 112 человѣкъ: — 90 мужчинъ и
22 женщины. Умерло: 3 мужчинъ и 3 женщины.

Израсходовано въ 1888 году по больницѣ:

а) На содерж. больныхъ . . .	1,524 р. 86 к.
б) » » медиц. персон.	228 » 60 »
в) » » зданій	130 » — »

Итого . . . 1,883 р. 46 к.

Стоимость содержанія каждаго больного въ сутки
обошлась въ 71¹/₄ коп.

Въ богодѣльнѣ содержалось въ 1888 году 32 че-
ловѣка. По возрасту призрѣваемые раздѣлялись:
до 50 лѣтъ — 7 мужчинъ и 2 женщины, отъ 50—60
лѣтъ — 1 мужчина и 2 женщины; отъ 60—70 лѣтъ —
6 мужчинъ и 3 женщины; отъ 70—80 лѣтъ — 4 муж-
чины и 6 женщинъ; отъ 80—90 лѣтъ — 1 женщина.

На содержаніе богодѣльни израсходовано:

а) На содержаніе зданій	29 р. 92 к.
б) » призрѣваемыхъ	1,635 » 43 »

Итого . . . 1,665 р. 35 к.

Содержаніе одного человѣка въ сутки стоило —
14 коп.

Въ г. Гапсалѣ: больница на 15 и богодѣльня
на 16 человѣкъ. Составъ служащихъ при больницѣ:
городовой врачъ, фельдшеръ и сторожъ; при бога-
дѣльнѣ — одинъ надзиратель. Въ гигиеническомъ
отношеніи больница поставлена въ особенно хо-
рошія условія, вслѣдствіе близости ея къ морскому
берегу.

Въ 1888 году пользовано въ больницѣ всего 87 лицъ мужскаго пола, изъ нихъ умерло 4 человѣка.

Израсходовано по больницѣ:

а) На жалованье служащимъ	458 р. 68 к.
б) » содержаніе зданія . .	170 » 85 »
» » больныхъ .	919 » 93 »

Итого . . 1,549 р. 46 к.

Содержаніе одного больнаго въ сутки стоило 1 руб. 28 коп.

Больница содержится на городскія средства.

Въ богодѣльнѣ въ 1888 году содержалось 5 мужчинъ и 12 женщинъ. По возрасту призрѣваемые раздѣлялись: отъ 40 до 50 лѣтъ — 2 женщины; отъ 50—60 лѣтъ — 1 мужчина и 1 женщина; отъ 60—70 лѣтъ — 2 мужчины и 5 женщинъ; отъ 70—80 лѣтъ — 2 мужчины и 2 женщины и отъ 80—90 лѣтъ — 2 женщины.

На содержаніе богодѣльни израсходовано:

а) На содерж. администраціи . .	120 р. — к
б) » » зданія	24 » 39 »
в) » » призрѣваемыхъ .	591 » 59 »
г) На вспомошествованіе постороннимъ бѣднымъ	242 » — »

Итого . . . 977 р. 98 к.

Содержаніе одного человѣка въ сутки стоило $12\frac{3}{4}$ коп.

Богодѣльня содержится на средства податнаго управленія, а отчасти на вольныя пожертвованія.

Приема больныхъ амбулаторныхъ при больницахъ уѣздныхъ городовъ не существуетъ, а таковыя обращаются за совѣтами непосредственно къ городскимъ врачамъ.

д) ЧАСТНЫЯ БЛАГОТВОРИТЕЛЬНЫЯ ОБЩЕСТВА
И УЧРЕЖДЕНІЯ.

Чрезвычайно развитая въ Эстляндской губерніи благотворительная дѣятельность имѣетъ своими органами, кромѣ правительственныхъ благотворительныхъ учреждений, 58 частныхъ и общественныхъ, находящихся, не только въ городахъ, но также и по деревнямъ и мызамъ. Нѣкоторыя изъ этихъ обществъ насчитываютъ себѣ не одну сотню лѣтъ и возникновеніе свое относятъ еще ко временамъ Шведскаго владычества. Большинство изъ нихъ существуетъ на основаніи древнихъ грамотъ, утверждающихъ ихъ права, и только въ послѣднее время многія, хотя еще не всѣ, получили утвержденные Правительствомъ уставы.

Очень интересенъ непрерывный ростъ частныхъ благотворительныхъ учреждений — напр. въ г. Ревелѣ:

въ XVII вѣкѣ возникло (изъ существующихъ понынѣ)	1	учрежд.
» XVIII вѣкѣ возникло (изъ существующихъ понынѣ)	2	»
» первой половинѣ XIX вѣка возникло (изъ существующихъ понынѣ).	9	»
во второй половинѣ XIX вѣка возникло (изъ существующихъ понынѣ)	29	»

Изъ 58 существующихъ въ губерніи обществъ — 41 приходится на долю Ревеля, причемъ они и самыя значительныя *).

*) Такъ какъ не всѣ общества (преимущественно находящіяся на мызахъ) доставили отчеты о дѣятельности своей за отчетный годъ, то поэтому не представляется возможности составить полную картину благотворительности въ губерніи.

1) *Ревельское благотворительное общество*, состоящее подъ **ВЫСОЧАЙШИМЪ** покровительствомъ **ГОСУДАРЫНИ ИМПЕРАТРИЦЫ** (существоеть съ 1867 г.) и имѣеть главною цѣлью воспитаніе и обученіе дѣвочекъ-сиротъ въ пріютѣ во имя Св. Царицы Александры. Въ отчетномъ году въ пріютѣ состояло 60 воспитаницъ, изъ коихъ 16 дочерей солдатъ, 9 — мѣщанъ, 4 — крестьянъ и 1 — дворянина, всѣ православнаго исповѣданія. Приходящихъ — же ученицъ было 21, изъ нихъ: 10 дочерей солдатъ, 5 — мѣщанъ и 6 крестьянъ; по вѣроисповѣданію: 8 православныхъ, 12 лютеранокъ и 1 католичка. Въ пріютѣ 2 класса, каждый изъ двухъ отдѣленій съ годичнымъ курсомъ. На содержаніе пріюта израсходовано было въ отчетномъ году 3410 руб. 88 коп. (считая въ томъ числѣ и ремонтровку его) и кромѣ того, выдано единовременныхъ пособій 52 лицамъ — 312 р. 30 к. и ежемѣсячныхъ 21 лицу — 517 р., въ общей-же сложности выдано пособиями 829 руб. 30 коп.

Общая сумма имущества достигла къ концу отчетнаго года до 30,465 р. 91 к., израсходовано-же было 7,249 р. 72 к., такъ что къ 1 Января 1889 года въ остаткѣ было 23,216 р. 19 к., въ томъ числѣ: процентныхъ бумагъ на 22,750 руб. и деньгами 466 р. 19 к., а кромѣ того имѣется неприкосновенный капиталъ, имени Контръ-Адмирала Баженова, въ 250 руб. $\%$ съ коихъ выдаютъ 2 бѣднѣйшимъ вдовамъ матросовъ; недвижимое-же имущество общества состоитъ изъ дома (на Перновской ул. въ Ревелѣ), стоимостью въ 17,367 р. 23 к.

За симъ, средства общества составляютъ: ежегодныя пособія, членскія взносы и доходы, отъ устраиваемыхъ въ его пользу, лотерей, базаровъ и концертовъ.

Общество состоитъ изъ 22 почетныхъ и 199 дѣйствительныхъ членовъ и 11 членовъ сотрудниковъ.

2) *Общество вспомошествованія нуждающимся ученикамъ Ревельской Александровской Гимназіи* (съ русскимъ преподавательскимъ языкомъ) существуетъ 1880 г. Состояло изъ 44 членовъ. Дѣятельность общества заключается въ платѣ за ученіе за недостаточныхъ учениковъ Александровской Гимназіи.

3) *Общество вспомошествованія нуждающимся ученикамъ Ревельской Губернской Гимназіи* (съ нѣмецкимъ преподавательскимъ языкомъ) — съ 1881 г. Въ 1888 году оно состояло изъ 3 членовъ со стороны гимназіи и 5 членовъ избранныхъ общимъ собраніемъ. Средства общества состояются изъ ежегодныхъ 3-хъ рублевыхъ взносовъ членами. Общество въ отчетномъ году дало вспомошествованіе 10 ученикамъ гимназіи; расходы общества составляли всего 330 р.

4) *Германское благотворительное общество* (существуетъ съ 1881 г.) имѣетъ цѣлью доставлять нуждающимся Германскимъ подданнымъ средства къ жизни посредствомъ пріисканія работы, единовременныхъ пособій, даровыхъ лѣкарствъ и т. д. Оно владѣетъ теперь неприкосновеннымъ капиталомъ въ 10952 руб.; въ отчетномъ году поступило 1355 р. 65 к., а помощь оказана была 192 лицамъ, всего же израсходовано 1279 руб. Членовъ въ обществѣ 92.

5) *Эстляндское общество вспомошествованія бѣднымъ* (Ehstländ. Hülfverein) состоитъ изъ 50 членовъ (основано въ 1819 г.) Цѣль общества помогать нуждающимся жителямъ г. Ревеля деньгами или съѣстными и другими припасами и вещами, а также пріисканіемъ заработковъ для тѣхъ изъ нихъ, которые

способны къ личному труду, доставлять неимущимъ больнымъ врачебное пособіе и лѣкарство, отдавать дѣтей бѣдныхъ родителей и сиротъ въ школы и. т. д. вспомошествованія сдѣланы были 71 лицу, на что израсходовано 1112 р. 50 к. Средства общества состоятъ изъ жалуемаго изъ Кабинета Е го И м п е р а т о р с к а г о В е л и ч е с т в а ежегоднаго пособія въ 285 руб. 72 коп., изъ членскихъ взносов, изъ пожертвованій благотворителей и пр. Имущество Общества по 1 Января 1889 г. состояло изъ 8300 руб. + 2200 талеровъ. При обществѣ есть пріютъ для малолѣтнихъ дѣтей. Въ 1888 г. онъ посѣщался 70 дѣтьми. Приходъ въ отчетномъ году былъ 2352 р. 56 к., а расходъ 1783 р. 84 к.

6) *Касса «Благодарность»* (основано въ 1813 г.*) имѣетъ цѣлью помогать бѣднымъ. Дѣлами завѣдуютъ 12 директоровъ, изъ которыхъ 7 избираются изъ членовъ Кануть-Гильдіи и 5 изъ другихъ лицъ. Капиталъ общества къ 1 Января 1889 г. состоялъ 7200 руб. Въ отчетномъ году было выдано въ вспомошествованіе бѣднымъ 686 руб.

7) *Общество вспомошествованія нуждающимся прихожанамъ лютеранскихъ церквей въ г. Ревель* (основано въ 1864 г.). Цѣль общества: вспомошествованіе бѣднымъ и уменьшеніе нищенства и бродяжничества, не только денежными и другими пособіями, но также доставленіемъ работы. При каждомъ лютеранскомъ приходѣ г. Ревеля существуетъ особое Отдѣленіе общества. Доходы этихъ Отдѣленій составляются изъ годовыхъ и единовремен-

*) Въ память побѣды русскаго оружія въ 1812 году. членами Ревельской гильдіи св. Канута.

ныхъ взносов прихожанъ, изъ процентовъ съ пожертвованныхъ капиталовъ, отъ устройства гуляній и концертовъ, отъ продажи работъ бѣдныхъ и. т. д. Обществомъ и его Отдѣленіями содержатся: одинъ рабочій домъ, одинъ пріютъ для воспитанія бѣдныхъ дѣтей и три дома, въ которыхъ нуждающіеся получаютъ здоровыя и хорошія квартиры даромъ или за дешевую плату. Доходы всѣхъ этихъ обществъ, со включеніемъ сбереженій прежнихъ лѣтъ, въ 1888 г. простирались свыше 22000 руб., расходы до 13000 р.

8) *Общество попеченія о малолѣтнихъ дѣтяхъ пастора Браже* (основано въ 1880 г.) въ отчетному году состояло изъ 48 членовъ. Общество имѣетъ цѣлью: доставить жителямъ г. Ревеля, преимущественно эстонцамъ Карловскаго прихода, затрудняющимся, вслѣдствіе своихъ занятій или бѣдности, въ попеченіи и надзорѣ за своими дѣтьми, возможность отдавать ихъ въ теченіи дня подъ надзоръ и попеченіе общества. Въ 1888 году пріютъ посѣщало 100 дѣтей. Общество содержитъ пріютъ $\frac{1}{2}$ съ капитала въ 2707 р. 86 к. и пожертвованія. Расходъ въ 1888 г. былъ 3500 р.

9) *Сиротскій домъ Мартина Лютера* (основанъ въ 1817 г.). Въ отчетномъ году состояло въ немъ 61 человекъ дѣтей, на содержаніе которыхъ израсходовано было 6341 руб. 71 к. Средства заведенія — $\frac{1}{2}$ съ капитала въ 95039 р. и пожертвованія.

10) *Вышгородскій сиротскій домъ* (съ 1725 г.) устроенъ на 60 сиротъ — лютеранъ. Призрѣвалось въ немъ въ отчетномъ году 50 сиротъ. Содержится по средство Вышгородской церкви.

11) *Воспитательное заведеніе для бѣдныхъ и нравственно испорченныхъ дѣтей* (Rettungsanstalt) основано въ 1843 г. Цѣль заведенія — религіозно-

нравственное воспитаніе дѣтей, преимущественно изъ низшаго званія, коимъ родители, по бѣдности или безнравственности своей, не могутъ дать соотвѣтственнаго образованія. Пріютъ устроенъ на 70 дѣтей; воспитывалось въ немъ 40 мальчиковъ и 29 дѣвочекъ. Со времени основанія общества принято въ оное 504 дитяти. Общество имѣетъ капиталъ въ 13000 руб. и собственный домъ. На содержаніе пріюта идутъ $\%$ съ капитала общества и пожертвованія. Было израсходовано въ отчетномъ году 6800 руб. 5 коп.

12) *Эстляндское воспитательное заведеніе для слѣпыхъ дѣтей* (основано въ 1884 г.) составляетъ отдѣленіе состоящаго подъ покровительствомъ ЕЯ ИМПЕРАТОРСКАГО ВЕЛИЧЕСТВА ГОСУДАРЫНИ ИМПЕРАТРИЦЫ Маріинскаго Попечительства для призрѣнія слѣпыхъ, преслѣдуетъ тѣ же цѣли и пользуется тѣми же правами, какъ и все общество. Содержится оно на проценты съ неприкосновенныхъ капиталовъ, плату за содержаніе воспитанниковъ и различныя пожертвованія. Пріютъ устроенъ на 20 человекъ; воспитывалось въ отчетномъ году въ немъ 6 мальчиковъ и 6 дѣвочекъ; содержаніе заведенія обходится въ годъ около 2500 руб.

13) *Училищное попечительство Ревельскаго Преображенскаго Собора* (основано въ 1869 г.) имѣетъ цѣлью укрѣпленіе православной вѣры между дѣтьми православныхъ родителей и распространеніе просвѣщенія въ духѣ русской народности, особенно между дѣтьми эстовъ; оно также стремится дать пріютъ сиротамъ, обучить ихъ и пристроить къ мѣсту, сообразно ихъ способностямъ, для чего и существуетъ при трехъ училищахъ Попечительства сиротское отдѣленіе. Средства общества состоятъ изъ процентовъ съ неприкосновеннаго капитала 21500 руб.

и другихъ капиталовъ, пожертвованныхъ разными лицами, а также различныхъ пособій и пожертвованій. На эти средства содержатся три училища и сиротское отдѣленіе. Въ теченіи 1888 года обучалось во всѣхъ трехъ училищахъ; 110 мальчиковъ и 56 дѣвочекъ, всего 166 человекъ. На содержаніе трехъ училищъ и сиротскаго отдѣленія израсходовали въ 1888 году 2847 руб. 79 коп.

14) *Маріинскій Пріютъ для недостаточныхъ дворянокъ* (исключительно магрикулованныхъ) основанъ въ 1861 г.; помѣщается въ бывшемъ казенномъ домѣ, уступленномъ Обществу Правительствомъ. Содержится онъ на средства Эстляндскаго дворянства и на легаты; сверхъ того каждая изъ призрѣваемыхъ платитъ ежегодно 120 руб. за содержаніе; въ отчетномъ году призрѣвалась 21 женщина. На содержаніе заведенія израсходовано 3500 руб.

15) *Убѣжище для женщинъ, учрежденное баронессою Маріей-Луизой Жирардъ-де-Сукантонъ* (Marien-Louisen-Stift) основано въ 1881 г.; имѣетъ цѣлью давать призрѣніе недостаточнымъ вдовамъ и дочерямъ литераторовъ, чиновниковъ, купцовъ и т. д., преимущественно получившимъ образованіе или занимавшимся преподаваніемъ въ учебныхъ заведеніяхъ Эстляндской губерніи. Съ поступающихъ въ убѣжище требуется вступной взносъ не менѣе 500 р. и кромѣ того плата за содержаніе, смотря по состоянію, — отъ 175 до 275 р. въ годъ. Заведеніе, главнымъ образомъ, содержится на эти средства; вслучаѣ же недостатка, дефицитъ покрывается основательницею баронессою Жирардъ-де-Сукантонъ изъ собственныхъ средствъ. Въ 1888 г. содержалось 24 пансіонерки.

16) *Вдовій домъ Гильдіи Св. Канута* учрежденъ

въ 1865 г. обществомъ Кануть-Гильдіи исключительно для вдовъ и сиротъ членовъ этой гильдіи. Помѣщается онъ въ собственномъ домѣ, подаренномъ Императоромъ Александромъ II, и содержится на капиталъ въ 8,000 руб., пожертвованный Кануть-Гильдіею. Съ 1 Мая 1888 г. по 1 Мая 1888 года въ этомъ домѣ помѣщались 23 вдовы съ дѣтьми, изъ которыхъ каждая получала отдѣльную квартиру, отопленіе и т. д., на что израсходовано 4,889 р. 15 коп.

17) *Богадѣльня Громана*, пастора лютеранской церкви Св. Іоанна, основана въ 1878 г. на средства прихожанъ церкви Св. Іоанна. Даетъ вдовамъ бесплатныя помѣщенія и платитъ за обученіе ихъ дѣтей. Въ 1888 г. въ богадѣльнѣ находилось 31 человекъ; всего, въ отчетномъ году богадѣльней на содержаніе вдовъ и на плату за обученіе ихъ дѣтей израсходовано 1,014 р. 81 к.

18) *Богадѣльня Вышгородскаго Податнаго Общества* для призрѣнія неспособныхъ къ труду членовъ общества устроена на 70 человекъ. Въ отчетномъ году призрѣвалось 50 чел., на что израсходовано 5,300 р.

19) а) *Іоганновская*, б) *Св. Михаила* и в) *Германовская* богадѣльни состоятъ подъ общимъ управленіемъ Городской богадѣльной комиссіи, состоящей подъ предсѣдательствомъ члена городской управы и 5 гласныхъ, избираемыхъ Думою. Расходы по содержанію богадѣленъ Іоганновской и Св. Михаила покрываются отчасти изъ средства города, отчасти изъ опредѣленной платы Городскаго Податнаго Управленія за своихъ членовъ. Содержалось въ нихъ въ 1888 году — 137 человекъ, на что управленіемъ израсходовано 8,200 р. 95 к.

Германовской-же богадѣльнѣ принадлежитъ капиталъ 25,725 р. изъ $\frac{1}{10}$ котораго она и содержитъ 20 лицъ. Содержаніе ихъ стоило въ отчетномъ году 1,508 р. 4 к.

Иоанновская богадѣльня существуетъ около 240 лѣтъ. Первоначально въ зданіи этомъ былъ устроенъ городской госпиталь и при немъ воздвигнута маленькая лютеранская церковь, которая до сихъ поръ сохранилась. 150 лѣтъ тому назадъ, изъ зданія этого устроена городомъ богадѣльня для помѣщенія неспособныхъ къ труду бѣдныхъ лицъ безъ различія вѣроисповѣданій.

20) *Евангелическо-лютеранское общество сестеръ милосердія* (Diaconissen-Verein) основано въ 1871 г., включаетъ въ себѣ: а) Общество сестеръ милосердія — 15 діаконисъ, 8 сестеръ на испытаніи и 2 дѣвицы для ухода за больными и посѣщенія бѣдныхъ; б) больницу; в) пріютъ для престарѣлыхъ дамъ; г) пріютъ для дѣтей.

Въ отчетномъ году въ больницѣ пользовалось 193 человекъ; въ пріютѣ для престарѣлыхъ дамъ призрѣвалось 13 женщинъ; (слабоумныхъ содержалось 10), и въ дѣтскомъ пріютѣ 80 человекъ; внѣ заведеній діакониссами были даромъ посѣщаемы до 300 семействъ. Средства общества: 2 дома и капиталъ всего на сумму 188,428 р. 96 к. Въ отчетномъ году было 92 члена. Израсходовано на содержаніе всѣхъ находящихся при обществѣ учрежденій 16,917 р.

Подъ вѣдомствомъ общества состоитъ также домъ для падшихъ женщинъ «Магдалиненъ институтъ», больница и особая касса для увѣчныхъ

діакониссъ. Сами діакониссы, будучи евангелическо-лютеранскаго вѣроисповѣданія, даютъ обѣтъ безбрачія.

21) *Рабочій домъ Печа* состоитъ въ завѣдываніи города и основанъ на капиталъ, пожертвованный Рейнгольдомъ Печемъ. Цѣль учрежденія дома — снабженіе работою неимѣющихъ занятій Ревельскихъ мѣщанъ. Расходы по содержанию покрываются изъ заработковъ по очисткѣ улицъ, помѣщенными въ этомъ домѣ лицами и $\frac{1}{100}$ съ завѣщаннаго основателемъ капитала. Въ отчетномъ году содержалось 30 человекъ, на что израсходовано 6,965 руб. 72 коп.

22) *Ревельское Евангелическое Общество для поддержанія и развитія религіозно-нравственной жизни между членами евангелическо-лютеранской церкви* основано въ 1876 году. Оно состоитъ изъ трехъ отдѣленій: «евангелическаго общества юношей» и «двухъ ночлежныхъ обществъ». Общество поддерживается годовыми взносами членовъ (въ 1888 г. ихъ было болѣе 150), разными пожертвованіями и платою призрѣваемыхъ. «Общество юношей» состоитъ изъ 48 человекъ и имѣетъ цѣлію укрѣпленіе юношей-лютеранъ въ вѣрѣ. Дѣятельность общества распространяется лишь на его членовъ.

23) *Отдѣленіе общества Краснаго Креста* состояло въ отчетномъ году изъ 76 членовъ, почти исключительно нѣмецкой національности, и имѣло капиталовъ разныхъ назначеній около 15,000 руб. Какъ дѣятельность, такъ и расходы общества въ отчетномъ году были очень незначительны.

24) *Отдѣленіе общества Спасанія на водахъ* состоитъ изъ 162 членовъ, изъ нихъ 85 дѣйствительныхъ и 77 членовъ — соревнователей. Въ приходѣ общества было въ отчетномъ году, вмѣстѣ съ остат-

комъ 7,197 р. 73 к., изъ нихъ израсходовано было 1,590 р. 80 к. Общество содержитъ 15 спасательныхъ станцій съ полными приборами спасательныхъ аппаратовъ, стоимостью въ 41.864 р. 13 к. Въ отчетномъ году станціямъ отдѣленія общества не пришлось оказывать помощи погибающимъ.

25) *Общество взаимнаго вспоможенія Ревельскихъ прикащиковъ подъ названіемъ «Помощь»* (съ 1884 г.) состоитъ исключительно изъ лицъ купеческаго сословія (70 членовъ) и дѣятельность его обращается только на членовъ общества. Капиталъ общества къ 1 Января 1889 г. равнялся 2,648 р. 70 к. Пособій въ отчетномъ году выдано 24 р.; прочихъ расходовъ было 32 р. 25 к.

26) *Касса Русскаго купечества* состоитъ изъ лицъ, приписанныхъ къ 1 и 2 гильдіи. Цѣль общества помогать обѣднѣвшимъ его членамъ. Капиталъ его достигаетъ 2.294 р. 69 к. Общество содержитъ 2 стипендіатовъ при мужской и женской русскихъ гимназіяхъ. На содержаніе стипендіатовъ и пособія въ 1888 году израсходовано 183 р. 95 к.

27) *Общество покровительства животнымъ* считаетъ въ своемъ составѣ около 250 членовъ и владеетъ капиталомъ въ 2,500 р. Расходы общества очень незначительны и не превышаютъ 300 р. Основано общество въ 1869 году.

28) *Братство черноголовыхъ* (первоначально, въ средніе вѣка, общество холостыхъ купеческихъ прикащиковъ) имѣетъ вспомогательную кассу для выдачи пособія нуждающимся больнымъ членамъ братства, образованную изъ процентовъ съ неприкосновеннаго капитала и изъ взносовъ членовъ. Число членовъ 50; ежегодные расходы около 600 р.

29) *Ревельская вспомогательная касса для учительниц* существуетъ съ 1866 г. Число членовъ (бывшихъ и настоящихъ учительницъ) около 400. Средства вспомогательной кассы состоятъ изъ ежегодныхъ взносовъ членовъ и изъ добровольныхъ денежныхъ пожертвованій. Въ 1888 г. дохода было около 10,000 р., а расхода около 5,000 р.; основной капиталъ болѣе 80,000 р. Пенсіи въ этомъ году получали болѣе 140 членовъ.

30) Наконецъ, въ Ревелѣ существуетъ шесть *похоронныхъ кассъ*, имѣющихъ цѣлью доставленіе единовременныхъ пособій на погребеніе умершихъ своихъ членовъ:

I-я Зигеля (учреждена въ 1859 г.) — приходъ съ капиталомъ въ отчетномъ году былъ 34,918 р. 59 к., расходъ 3,826 р. 69 к.

II-я Леберта (учреждена въ 1860 г.) — приходъ съ капиталомъ 25,702 р. 3 к., расходъ 5,106 р. 63 к.

III-я Краузе (учреждена въ 1860 г.) — приходъ съ капиталомъ 22,518 р. 9 к., расходъ 17,840 р. 15 к.

IV-я Общества «Лидертафель» (учреждена въ 1860 г.), приходъ съ капиталомъ 10,315 р. 80 к., расходъ 2,759 р. 30 к.

V-я Русскаго купечества (учреждена въ 1874 г.), приходъ съ капиталомъ 14,976 р. 33 к., расходъ 1,913 р. 15 к.

и VI-я Эрбе (учреждена въ 1880 г.), имѣла къ 1 Январю 1889 г., прихода съ капиталомъ 17,080 р. 67 к., расходу же въ отчетномъ году было 2,610 р. 80 к.

— Похоронныя кассы существуютъ также въ г. Везенбергѣ (съ 1865 г., приходъ съ остаткомъ

1887 г. = 8,891 р. 15 к., расходъ = 7,624 р. 73 к.)
и г. Гапсалъ (съ 1780 года).

Кромѣ перечисленныхъ обществъ существуютъ еще 2 благотворительныхъ заведенія въ Гапсалѣ и нѣсколько благотворительныхъ учрежденій находятся въ мѣстечкахъ и на мызахъ, таковы: лѣчебница Іеввенскаго отдѣленія Православнаго Прибалтійскаго братства въ мѣстечкѣ Іевве; Кноринга, Вихтерталъскій Сиротскій домъ, основанный въ 1840 г. въ имѣніи Вихтерталъ, Ревельскаго уѣзда; касса вдовъ и сиротъ учителей въ Тургелѣ, Вейсенштейнскаго уѣзда и дѣтскіе пріюты: въ имѣніяхъ Койкъ и Каруке, Вейсенштейнскаго уѣзда.

Въ мѣстечкѣ Іевве.

1) *Лѣчебница Іеввенскаго отдѣленія Православнаго Прибалтійскаго братства Христа Спасителя и Покрова Божіей Матери.* (Открыта въ 1888 году.) Благодаря ВЫСОЧАЙШЕ пожертвованному въ Іеввенское отдѣленіе капиталу въ 30,700 р., представилось въ отчетномъ году возможность открыть при Отдѣленіи братства лѣчебницу, такъ какъ организація медицинской помощи сельскому населенію есть одна изъ главныхъ задачъ Іеввенскаго Отдѣленія.

Лѣчебница находится при Общинѣ, состоящей изъ: монахини, трехъ сестеръ, фельдшерицы и двухъ эстонскихъ дѣвушекъ.

Пріемъ больныхъ производится 2 раза въ недѣлю 8 врачами, пріѣзжающими поочередно изъ Ревеля. Съ 1 Августа 1888 г., по 1 Января 1889 г.,

было произведено 44 приема. Въ этотъ же промежутокъ времени медицинскою помощью лѣчебницы воспользовалось 577 больныхъ, сдѣлавшихъ 885 посѣщеній.

Бѣднѣйшимъ больнымъ, лѣкарства отпускаются изъ больничной аптеки бесплатно. Въ 1888 г. Прибалтійскимъ Православнымъ Братствомъ выдано Левенскому отдѣленію, для возмѣщенія расходовъ, произведенныхъ при устройствѣ лѣчебницы — 850 р. При общинѣ находится домовая церковь и постоянный священникъ.

Въ г. Гапсалѣ:

2) *Маріеназиль*, дѣтскій пріютъ, состоящій подъ покровительствомъ ЕЯ ИМПЕРАТОРСКАГО ВЕЛИЧЕСТВА ГОСУДАРЫНИ ИМПЕРАТРИЦЫ. Дѣлами завѣдуетъ Правленіе, состоящее изъ старшины и 5 членовъ. Цѣль заведенія состоитъ въ воспитаніи малолѣтнихъ дѣтей бѣдныхъ родителей; въ отчетномъ году въ пріютѣ содержалось 43 ребенка — 13 мальчиковъ и 30 дѣвочекъ; изъ нихъ къ концу года выбыло 5 мальчиковъ и 12 дѣвочекъ. Средства Маріеназиля состояются изъ ежегодныхъ пожертвованій ЕЯ ИМПЕРАТОРСКАГО ВЕЛИЧЕСТВА ГОСУДАРЫНИ ИМПЕРАТРИЦЫ, добровольныхъ пожертвованій, посредствомъ отдачи на лѣтній купальный сезонъ въ наемъ принадлежащаго ему дома, главнымъ образомъ изъ выручки ежегодно устраиваемаго базара въ пользу пріюта. Въ отчетномъ году приходъ пріюта былъ 1,199 р. 55 к. и расходъ 778 р. 38 к.

3) Городская богодѣльня «*Маріенштифтъ*», устроенная на 16 человѣкъ, для содержанія обѣд-

нѣвшихъ жителей города Гапсаля, которые не въ состояніи сами содержать себя. Средства Маріенштифта состояются изъ ассигнуемыхъ городомъ 500 руб. въ годъ, изъ добровольныхъ пожертвованій, а также изъ выручекъ съ устраиваемыхъ въ его пользу базаровъ, концертовъ и т. п.



V. Народное просвѣщеніе.

а) УЧЕБНЫЯ ЗАВЕДЕНІЯ.

(Приложен. вѣдомость № 8.)

Въ отчетномъ году въ Эстляндской губерніи состояло 682 учебныхъ заведенія съ 25,576 учащимися. Въ томъ числѣ находилось :

4 мужскихъ гимназій: Русская Александровская Гимназія, Губернская Гимназія, Рыцарское Домское Училище и Реальное Петровское Училище.

1 женская гимназія.

10 уѣздныхъ и приходскихъ училищъ.

9 пріютовъ и сиротскихъ домовъ.

2 мореходныхъ класса въ Балтійскомъ-Портѣ и Каспервикѣ.

1 техническое желѣзно-дорожное училище.

1 школа для слѣпыхъ.

71 нансіоновъ и школъ, содержимыхъ частными лицами.

23 народныхъ школъ при церквахъ и домахъ священнослужителей и

560 народныхъ школъ при волостныхъ правленіяхъ и сельскихъ школъ вѣдомства разныхъ министерствъ и частныхъ лицъ.

Сравнительно съ прошлымъ годомъ, какъ число учебныхъ заведеній, такъ и учащихся нѣсколько уменьшилось, именно число учебныхъ заведеній на 2 (въ прошломъ отчетномъ году — 684, а въ нынѣшнемъ — 682) и число учащихся на 726 чел. (въ 1887 г. — 26302 чел., а въ 1888 г. — 25576 чел.) Уменьшеніе это зависитъ главнымъ образомъ отъ закрытія нѣсколькихъ уѣздныхъ и приходскихъ училищъ (изъ 17 осталось 10); оно восполняется отчасти увеличеніемъ числа народныхъ школъ (въ 1887 г. — 553, въ 1888 г. — 560).

Въ обозначенное число 25576 чел. включены лишь тѣ учащіеся, которые постоянно посѣщали школу, въ этомъ числѣ было 13823 мальчика и 11751 дѣвочки, первыхъ меньше чѣмъ въ прошломъ году на 345 чел., а вторыхъ на 381 чел. Процентное отношеніе учащихся къ общему числу жителей сравнительно съ прошлымъ годомъ измѣнилось очень мало, именно оно достигло 6,4% (а въ 1887 г. — 6,7%), или же на каждые 15 человѣкъ жителей губерніи приходится 1 учащійся. Мало измѣнилось и отношеніе между числомъ учащихся и числомъ училищъ: въ 1887 году въ каждомъ училищѣ среднимъ числомъ обучалось 38 человѣкъ (38,5) а въ 1888 году только 37 (37,2). Что касается отдѣльныхъ учебныхъ заведеній, то на первомъ мѣстѣ здѣсь нужно поставить Александровскую мужскую гимназію.

Ревельская Александровская мужская гимназія основана, по общему уставу русскихъ гимназій, въ 1871 году. Преподавателей въ отчетномъ году въ

ней состояло 17 человекъ. Въ томъ числѣ 9 чел. исполняли воспитательскія обязанности, состоя классными наставниками.

Учениковъ къ 1 Января 1889 г., было — 166 человекъ, болѣе прошлаго года на 16 челов. По національностямъ и сословіямъ учащіеся распредѣлялись слѣдующимъ образомъ: а) по національностямъ: русскихъ — 93 (56⁰/₀), эстонцевъ — 45 (27,1⁰/₀) поляковъ — 15 (9⁰/₀), нѣмцевъ 9 (5,5⁰/₀) и евреевъ 4 (2,4⁰/₀); б) по сословіямъ: купцовъ II гильдіи, мѣщанъ ремесленниковъ и дѣтей нижнихъ чиновъ — 72 (43,3⁰/₀), дворянъ и дѣтей чиновниковъ — 71 (42,8⁰/₀); сельскаго сословія — 12 (7,3⁰/₀), почетныхъ гражданъ и купцовъ I гильдіи — 6 (3,6⁰/₀) и духовнаго званія — 5 (3⁰/₀). Въ гимназій находятся довольно значительная бібліотека и физическій и естественный кабинеты. Число книгъ и брошюръ въ бібліотекахъ достигла къ 1 Января 1889 года въ фундаментальной: 2044 названія, въ 4616 томахъ, а въ ученической: 544 названія, въ 1221 томѣ. Фундаментальная бібліотека, служащая для пособія преподавателямъ въ ихъ кабинетныхъ занятіяхъ, состоитъ изъ книгъ филологическаго, историческаго и педагогическаго содержанія, а ученическая изъ — книгъ религіозно - нравственнаго содержанія, историческихъ и географическихъ. Общая стоимость бібліотеки фундаментальной составляетъ 8054 руб. 92 коп., а ученической 1144 руб. 12 коп. Въ физическомъ кабинетѣ состояло приборовъ и инструментовъ — 352. Въ кабинетѣ естественныхъ наукъ — 92 предмета. Общая стоимость кабинета физическаго составляетъ 4429 руб. 27 коп., а кабинета естественныхъ наукъ 25 руб. 35 коп. Наконецъ, атласовъ, картъ, моделей и прочихъ учебныхъ пособій къ 1 Января 1889 г. состояло 976 предметовъ,

общая стоимость которыхъ составляетъ 1686 руб. 1 коп. На содержаніе Ревельской Александровской Гимназіи поступило въ отчетномъ году: суммъ Государственнаго Казначейства 26,507 руб. 75 коп., сбора платы за право ученія 5,870 руб., изъ процентовъ съ пожертвованныхъ и другихъ капиталовъ — 325 руб. 98 коп., изъ разныхъ источниковъ — 416 руб., итого 33119 руб. 73 коп. Кромѣ того оставалось отъ прежнихъ лѣтъ къ 1 Января 1888 года суммъ Госидарственнаго Казначейства 226 руб. 80 коп., сбора платы за право ученія — 4,774 руб. 51 коп., изъ разныхъ источниковъ 74 руб., итого 5,075 руб. 31 коп. Всего на содержаніе гимназіи состояло 38,195 руб. 4 коп.

Изъ этой суммы произведены были въ отчетномъ году на содержаніе Ревельской Александровской гимназіи слѣдующіе расходы: на содержаніе личнаго состава 24,848 руб. 89 коп., на учебныя пособія (библіотеки и кабинеты) — 1716 руб. 29 коп., санитарныя расходы — 169 руб. 15 коп., на выдачу стипендій и пособій учащимся 400 руб. и на хозяйственныя и прочіе расходы 3,200 руб. 68 коп., итого 33,798 руб. 47 коп. Затѣмъ состоитъ въ остаткѣ къ 1 Января 1889 года — 4,396 руб. 57 коп.

При Ревельской Александровской гимназіи существуютъ 3 стипендіи: 1) Имени Государя Императора Александра II, изъ пожертвованнаго Ревельскимъ православнымъ купечествомъ капитала въ 600 руб. 2) Имени умершаго Генералъ-Маіора Изыльметьева, изъ пожертвованнаго дочерьюми его капитала въ 3,000 руб., 3) Имени Статскаго Совѣтника Гюбера-фонъ-Грейфенфельса изъ пожертвованнаго жителями города Ревеля капитала въ 700 руб. Кромѣ того положено начало четвертой стипендіи

— «стипендіи 17 Октября». Въ засѣданіи Педагогическаго Совѣта отъ 20 Декабря 1888 года служащіе въ Ревельской Александровской гимназіи, движимые вѣрнопоподданническими чувствами и желая увѣковѣчить въ гимназіи памятованіе дня 17 Октября, постановили: образовать, путемъ 1½ процентнаго вычета изъ жалованья, капиталъ въ 300 руб. для учрежденія стипендіи, съ наименованіемъ ея «стипендеи 17 Октября». Проценты съ сего капитала обращать ежегодно, въ вышеозначенный день на стипендію достойнѣйшему ученику старшихъ классовъ.

Въ отчетномъ году по случаю пріема значительно большаго числа вновь поступившихъ въ 1 классъ, въ гимназическомъ помѣщеніи, какъ тѣсномъ и крайне неудобномъ, не оказалось достаточно просторной комнаты для помѣщенія 50 учениковъ, вслѣдствіе чего, во избѣжаніе отказа, необходимо было приступить въ теченіе учебнаго времени къ приспособленію существующихъ помѣщеній и для этой цѣли отдѣлить часть квартиры директора. Такимъ образомъ, въ случаѣ подобнаго поступленія въ будущемъ Августѣ мѣсяцѣ, гимназія вынуждена будетъ, за недостаткомъ помѣщенія, или отказываться въ пріемѣ, или приспособлять совершенно несоотвѣтствующее цѣли гимназическое зданіе. Большая часть прочихъ классныхъ комнатъ не удовлетворяетъ, даже по нынѣшнему небольшому составу учениковъ, нормальнымъ требованіямъ относительно воздуха и свѣта. Сверхъ того въ гимназическомъ помѣщеніи не имѣется ни актовaго зала, ни рекреационнаго, ни гимнастическаго. Во время перемѣнъ, между уроками, ученики вынуждены толпиться въ тѣсныхъ и темныхъ корридорахъ; преподаваніе же гимнастики происходитъ, по вышеизложенной необ-

ходимости, въ особомъ зданіи Ревельскаго вольнаго пожарнаго общества, что въ педагогическомъ отношеніи вызываетъ различныя неблагопріятныя послѣдствія. Равнымъ образомъ и гимназическій дворъ столь малъ и тѣсенъ, что ученики лишены возможности заниматься играми на чистомъ воздухѣ. Гимназія не располагаетъ необходимыми средствами, чтобы устранить вышеуказанныя неудобства помѣщенія.

Въ началѣ отчетнаго года, съ распространеніемъ въ г. Ревелѣ оспенной эпидеміи, всѣ ученики были подвергнуты предохранительному оспопрививанію.

Въ Ревельской женской гимназіи преподаваніемъ занималось 18 человекъ, и въ томъ числѣ 2 исполняли обязанности по надзору за воспитаніемъ ученицъ.

Число учащихъ къ 1 Января 1889 года достигло 149 человекъ, больше прошлаго года на 6 человекъ. Распредѣлялась это число по національностямъ и сословіямъ слѣдующимъ образомъ: а) по національностямъ: русскихъ — 122 (81,9%), эстонокъ — 16 (10,7%), нѣмокъ — 5 (3,4%) (полекъ — 4 (2,7%), евреекъ — 2 (1,3%); б) по сословіямъ: дочерей дворянъ и чиновниковъ — 77 (51,7%), дочерей купцовъ 2 гильдіи, мѣщанъ, ремесленниковъ и нижнихъ чиновъ — 60 (40,3%), сельскаго сословія — 5 (3,4%), духовнаго званія — 3 (2%), дочерей почетныхъ гражданъ и купцовъ 1 гильдіи — 3 (2%), дочерей иностранцевъ — 1 (0,6%).

Въ гимназическихъ библіотекахъ къ 1 Января 1889 года состоитъ книгъ и брошюръ: въ фундаментальной 601 названіе, въ 1,705 томахъ, и въ ученической 287 названій, въ 602 томахъ. Составъ

библіотеки таковъ же, какъ и въ мужской гимназіи. Общая стоимость библіотеки фундаментальной составляла къ 1 Января 1889 года 2,407 р. 30 к., и ученической 661 р. 53 к.

Въ кабинетахъ къ 1 Января 1889 года состояло: 1) въ физическомъ кабинетѣ приборовъ и инструментовъ 79; 2) въ кабинетѣ естественныхъ наукъ предметовъ 98. Общая стоимость кабинета физическаго составляетъ 1053 руб. 75 коп., а кабинета естественныхъ наукъ 279 руб. 20 коп.

Наконецъ прочихъ пособій: атласовъ, картъ, моделей и т. д. состоитъ 488 предметовъ, стоимостью въ 885 руб. 33 коп.

Въ отчетномъ году на содержаніе Ревельской женской гимназіи поступило: суммы Государственнаго Казначейства 12,010 руб., сбора платы за ученіе 5,117 руб. 50 коп., процентовъ съ пожертвованныхъ и другихъ капиталовъ 285 руб. пожертвованій и изъ разныхъ источниковъ 482 руб. 66 коп., итого 17,895 р. 16 к. Кроме того, къ 1 Января 1888 года оставалось отъ прежнихъ лѣтъ остатковъ отъ сбора платы за ученіе 7,249 р. 66 к. Всего-же на содержаніе гимназіи состояло 25,114 р. 82 к.

Изъ этой суммы гимназіей произведены были слѣдующіе расходы: на содержаніе личнаго состава 9,548 руб. 23 коп., на учебныя пособія (библіотеки и кабинеты) 730 р. 82 к., на наемъ и ремонтъ зданій, содержаніе ихъ въ чистотѣ и на ремонтъ мебели — 7808 руб. 26 к., на жалованье служителямъ и служительницамъ — 669 р., на канцелярскія потребности — 224 руб. 95 коп., на санитарные расходы 16 руб. 69 коп. на выдачу стипендій и пособій учащимся — 118 р. 41 к., итого 19116 р. 36.

Затѣмъ 1 Января 1889 г. остается — 6028 р. 46 коп.

При гимназiи существуютъ слѣдующія стипендiи: 1) Имени Государя Императора Александра II, изъ пожертвованнаго Ревельскимъ Православнымъ Купечествомъ капитала 400 руб. 2) Имени умершей вдовы Генераль-Маiора Изыльметьева, изъ пожертвованнаго дочерью ея капитала въ 3,000 руб.; 3) Имени жены Генераль-Маiора Ведерникова, Жозефины Яковлевой, изъ пожертвованнаго ею капитала въ 1,000 руб. 4) Положено начало «стипендiи 17 октября». Въ засѣданiи Педагогическаго Совѣта 27 декабря 1888 года служащiе въ Ревельской женской гимназiи, движимые вѣрнопопданническими чувствами и желая увѣковѣчить въ гимназiи памятованiе дня 17 октября, постановили: образовать, путемъ 1% вычета изъ жалованья, капиталъ въ 300 руб. для учрежденiя стипендiи съ наименованiемъ ея «стипендiею 17 октября». Проценты съ этого капитала назначать ежегодно на стипендiю достойнѣйшей ученицѣ старшихъ классовъ.

Ревельская женская гимназiя помѣщается въ наемныхъ зданiяхъ, съ платою 5,259 руб. въ годъ. Въ занимаемыхъ гимназiей зданiяхъ, въ теченiе отчетнаго года не производилось особыхъ приспособленiй. Не смотря однако на удобства, которыми располагаетъ гимназiя въ помѣщенiи, какъ спеціально для нея выстроеномъ, въ отчетномъ году, какъ и прежде, весьма ощутительнымъ оказывалось неимѣнiе при гимназическомъ зданiи такого земельного участка, на которомъ ученицы, въ свободное отъ уроковъ время, могли бы пользоваться чистымъ воздухомъ. Въ виду этого съ домовладѣльцемъ Викманомъ сдѣлано было условiе объ отводѣ для пользованiя гим-

назіей прилегающаго къ зданіямъ прекраснаго сада, на что домовладѣлецъ изъявилъ свое логласіе за плату 100 руб. въ годъ.

Бъ Ревельской Губернской гимназіи преподавали въ истекшемъ 1888 году 18 учителей; учащихся было въ первомъ семестрѣ 321, а во второмъ семестрѣ 317 учениковъ, которые распредѣлялись слѣдующимъ образомъ: по національности въ первомъ семестрѣ было 11 русскихъ, 296 нѣмцевъ, 9 эстовъ, 2 еврея, 1 полякъ, 1 латышь и 1 армянинъ, во второмъ же семестрѣ 9 русскихъ, 293 нѣмца, 9 эстовъ, 2 еврея, 2 поляка, 1 латышь и 1 армянинъ. По сословію въ первомъ семестрѣ дѣтей дворянъ и чиновниковъ было 77, духовнаго званія 24, купцовъ 48, мѣщанъ и городскихъ сословій 121, сельскихъ сословій 25 и иностранцевъ 26. Во второмъ семестрѣ дѣтей дворянъ и чиновниковъ 79, духовнаго званія 23, купцовъ 48, мѣщанъ и городскихъ сословій 116, сельскихъ сословій 24 и иностранцевъ 27 человекъ.

При гимназіи имѣются 2 библіотеки: фундаментальная, содержащая 7,989 названій въ 13,667 томахъ, и ученическая 2,313 томовъ и физическій кабинетъ содержащій 259 разныхъ инструментовъ и приборовъ.

Ревельская Губернская гимназія получаетъ свое содержаніе изъ Государственнаго Казначейства въ количествѣ 17,187 руб. 16 коп., изъ каковой суммы причитается на содержаніе личнаго состава 12,795 р. 16 коп., на стипендіи ученикамъ 857 руб., и на хозяйственные и прочіе расходы 3,535 руб. Размѣръ годовой платы за ученіе 40 руб. Въ 1888 году поступило сбора этой платы 10,920 руб., которые составляютъ спеціальныя средства заведенія; изъ нихъ покрываются разные расходы, какъ то на квартир-

ныя деньги и вознагражденія служащимъ, на содержаніе и ремонтъ зданія и т. д. Къ 1 Января 1889 года находится при гимназіи запасный капиталъ въ количествѣ 5,477 руб. 50 коп., составленный изъ остатковъ отъ сбора платы за ученіе въ предшествовавшихъ годахъ. Кромѣ вышеупомянутыхъ стипендій отъ казны, при гимназіи другихъ стипендій нѣтъ.

Ревельская Губернская гимназія помѣщается въ каменномъ двухъ-этажномъ зданіи, расположенномъ въ очень удобномъ мѣстѣ. При гимназіи есть просторная площадка, на которой ученики имѣютъ возможность отдыхать и заниматься гимнастикой во время рекреациі. Кромѣ обыкновенныхъ ремонтныхъ исправленій, улучшеній и приспособленій въ прошломъ году сдѣлано не было.

Въ Эстляндскомъ Рыцарскомъ и Домскомъ училищѣ въ 1888 году состояло 17 преподавателей и училище посѣщало 139 учениковъ. Изъ нихъ выступило изъ училища (2, умерли) 52 ученика. Къ 1 Января 1889 года оставалось 87 учениковъ. Въ томъ числѣ было дѣтей дворянъ и чиновниковъ 110 человекъ, дѣтей духовныхъ лицъ 16, крестьянъ 1; русскихъ подданныхъ было 137, иностранцевъ 2.

При училищѣ: находятся а) фундаментальная библіотека изъ 4686 сочиненій въ 8119 томахъ и брошюрахъ. Въ 1888 году прибавилось 57 томовъ и брошюръ. б) Ученическая библіотека изъ 161 сочиненія въ 364 томахъ на русскомъ языкѣ. в) Въ кабинетахъ, по естественвѣдѣнію имѣются гербарій, минералогическая и зоологическая коллекціи, 169 физическихъ аппаратовъ и инструментовъ.

Что касается 1) средствъ училища то онѣ распределяются по слѣдующимъ статьямъ:

На содержаніе училища расходуются :

1) Плата, взимаемая за ученіе и при приѣмѣ новопоступающихъ учениковъ	6,098 р. — к.
Суммы, выдаваемыя дворянствомъ	17,645 р. — к.
Отъ казны (жалованіе и квартирные, для обоихъ преподавателей русскаго языка	1,475 р. — к.
Проценты съ пожертвованнаго капитала	565 р. 10 к.
Доходы съ нѣсколькихъ квартиръ, предоставленныхъ въ пользованіе училищу	1,079 р. 83 к.
2) При училищѣ существуетъ 16 стипендій; въ 1888 году выдано на эту статью	2,907 р. 12 к.
3) Расходы составили въ 1888 году: 27,247 руб. 23 коп. съ казеннымъ содержаніемъ преподавателей русскаго языка и стипендіями включительно. По отдѣльнымъ статьямъ израсходовано :	
На жалованье и квартирныя преподавателямъ	15,150 р. — к.
На плату за уроки преподавателямъ служащимъ по найму	5,389 р. 40 к.
На прислугу	410 р. — к.
На канцелярскіе расходы	218 р. 25 к.
На стипендіи	2,907 р. 12 к.
На ремонтныя работы	622 р. 47 к.
На отопленіе и освѣщеніе	1,176 р. — к.
На повинности	237 р. 48 к.
На страхованіе отъ огня	136 р. 80 к.
На очистку училищнаго помѣщенія и улицъ	253 р. 05 к.
На разные мелкіе расходы	746 р. 44 к.

Въ Петровскомъ реальномъ училищѣ состояло 15 учащихъ и 162 учащихся; а именно 145 евангелическо-лютеранскаго, 14 православнаго, 2 католическаго и 1 еврейскаго вѣроисповѣданія. Преподаваніе слѣдующихъ предметовъ производится на русскомъ языкѣ: русскій языкъ, исторія и географія Россіи, физика и рисованіе. Для изученія русскаго языка назначено 30 уроковъ въ недѣлю.

На содержаніе заведенія употреблено въ 1888 г. 24150 руб. 47 коп. Изъ этихъ суммъ расходовано 20310 руб. на содержаніе личнаго состава, 3840 руб. 47 коп. — на отопленіе, освѣщеніе, вентиляцію и ремонтъ дома, учебныя пособія, пополненіе инвентаря и т. д. Доходы училища состояются изъ платы за ученіе — 10295 руб. и изъ платы за наемъ квартиръ въ домѣ училища — 500 руб. всего 10795 руб., такъ что городу содержаніе Петровскаго Реального училища стоило въ 1888 году 13,355 руб. 47 коп. Училище помѣщается въ спеціально для него выстроенномъ домѣ. Въ истекшемъ году окончило курсъ ученія и получило аттестаты зрѣлости одиннадцать воспитанниковъ.

Въ Ревельскомъ высшемъ училищѣ для дѣвицъ состояло въ 1888 году 11 учителей, 11 учительницъ и 253 учащихся, изъ коихъ 229 евангелическо-лютеранскаго вѣроисповѣданія, 13 православнаго, 1 католическаго и 10 еврейскаго.

Кромѣ русскаго языка, въ 54 недѣльныхъ урокахъ, преподавалась исторія и географія Россіи на русскомъ языкѣ.

Полный курсъ ученія окончили 4 ученицы съ аттестатомъ на званіе домашней учительницы и одна со свидѣтельствомъ учительницы элементарныхъ школъ.

На содержаніе заведенія употреблено 10449 р. 14 к. Изъ этой суммы израсходовано на жалованіе 8,255 руб., а остальные 2,194 руб. 14 коп. на учебныя пособія, пополненіе инвентаря, отопленіе, освѣженіе, ремонтъ дома и т. п.

Доходы училища состояются изъ платы за ученіе 4,547 р. 81 к., платы за наемныя квартиры въ школьныхъ домахъ 501 р. 33 к. и пособія отъ города 5,400 р. всего 10,449 р. 14 к. Училище находится въ городскомъ домѣ.

Въ четырехъ начальныхъ училищахъ для мальчиковъ и въ четырехъ женскихъ начальныхъ училищахъ преподають 8 учителей, 8 учительницъ и одинъ законоучитель. Въ училищахъ для мальчиковъ находилось всего 400 учениковъ, изъ нихъ 386 евангелическо-лютеранскаго вѣроисповѣданія, 5 православнаго, 5 католическаго и 4 еврейскаго. Ученіе всѣхъ предметовъ, исключая лютеранскаго Закона Божія, производилось въ низшемъ классѣ на русскомъ, а въ высшемъ пока еще на прежнемъ основаніи, на нѣмецкомъ языкѣ.

Четыре начальныхъ городскія училища для дѣвочекъ посѣщаемы были 474 ученицами, изъ коихъ 447 евангелическо-лютеранскаго вѣроисповѣданія, 10 православнаго, 2 католическаго и 15 еврейскаго. Въ этихъ заведеніяхъ также преподавались въ младшемъ классѣ всѣ предметы, исключая лютеранскаго Закона Божія, на русскомъ языкѣ, а въ старшемъ классѣ на прежнемъ основаніи. Курсъ ученія окончили 45 учениковъ и 49 ученицъ.

Одни учителя и учительницы получаютъ отъ города квартиры, а другіе квартирныя деньги, и сверхъ того на жалованіе имъ ассигнуется изъ городскихъ средствъ въ годъ 5,966 рублей.

На отопленіе, освѣщеніе, ремонтъ содержаніе въ чистотѣ собственныхъ домовъ, наемъ помѣщенія для одного училища, учебныя пособія, пополненія инвентаря, жалованья нижнимъ служителямъ и т. п. израсходовано въ отчетномъ году 3,601 руб. 83 коп. На содержаніе всѣхъ 8 начальныхъ училищъ израсходовано было въ 1888 году. 9,567 руб. 83 коп. Плата за ученіе въ 4 начальныхъ училищахъ для мальчиковъ составляла 465 руб. 50 коп., такъ что городу пришлось доплатить 9,102 руб. 33 коп.

Кромѣ того въ Эстляндской губерніи существуютъ 3 спеціальныхъ училища:

I. Мореходный классъ въ Балтійскомъ-Портѣ. Съ 1 Января по Апрель 1888 г. т. е. до окончанія 1887/8 учебнаго года посѣщало 28 учениковъ (1 русскій, 18 эстовъ и 9 нѣмцевъ), а съ 1 Ноября 1888 г. по 1 Января 1889 г. — 20 учениковъ (4 русскихъ, 12 эстонцевъ и 4 нѣмца). Преподаваніемъ въ классѣ занимается одинъ учитель.

Курсъ училища окончилъ въ 1888 году 25 учениковъ, изъ коихъ получили, по испытаніи особый Коммисіею въ Ревелѣ, дипломы на званіе шкипера дальняго плаванія 5, на штурмана дальняго плаванія 11 и на штурмана каботажнаго плаванія 9 человѣкъ.

Мореходный классъ получаетъ ежегодно казенное пособіе въ 1000 руб., затѣмъ ежегодно изъ средствъ города Ревеля 100 руб. и отъ Ревельскаго биржеваго комитета 200 руб. Сверхъ того на постройку школьнаго дома Эстляндскій Ландтагъ ассигновалъ въ 1886 году впредь на 3 года ежегодно по 300 руб.

II. Каспервикскій мореходный классъ. Здѣсь преподаваніемъ занимались 2 учителя; учениковъ было 33 всѣ эстонцы. Окончилъ курсъ 11 человѣкъ:

8 штурманами каботажнаго плаванія и 3 штурманами дальняго плаванія.

Училище содержится на пособія: отъ казны въ 800 руб. и отъ дворянства 100 руб.

III. Ревельское техническое желѣзно - дорожное училище. Въ отчетномъ году находилось 9 преподавателей (русскихъ 7 и нѣмцевъ 2) и 22 ученика, въ томъ числѣ русскихъ 7, нѣмцевъ 1, эстонцевъ 11, латышей 1 и поляковъ 2; окончило курсъ 9 человѣкъ. Изъ окончившихъ курсъ въ прежніе годы и отбывшихъ двухъ-лѣтнія практическія занятія, 8 человѣкъ получили въ 1888 году аттестаты объ окончаніи полнаго курса ученія до преобразованія училища по ВЫСОЧАЙШЕ утвержденному положенію 7 Апрѣля 1886 года. Училище содержится на средства ежегодно отпускаемыя Министерствомъ Путей Сообщенія изъ училищнаго фонда, составляющагося изъ 15 рублеваго сбора съ версты желѣзныхъ дорогъ; содержаніе училища стоитъ до 10,000 руб.

Б) НАРОДНОЕ ОБРАЗОВАНИЕ.

Въ средѣ сельскаго населенія образованіе распространяется съ одной стороны посредствомъ евангелическо - лютеранскихъ сельскихъ народныхъ школъ, находящихся въ вѣдѣніи Эстляндской Высшей Сельской Коммиссіи, съ другой приходскими православными школами и немногими школами, устроенными на средства частныхъ лицъ и обществъ.

Въ отчетномъ году школъ перваго рода было — 5 приходскихъ и 514 волостныхъ, съ 16,919 учащимися, на 2,840 менѣе, чѣмъ въ прошломъ году. По приходамъ и уѣздамъ училища и учащіяся распределялись такимъ образомъ.

Название прихода.	Число училищъ.		Число учащихся.	
	Приходскихъ.	Волостныхъ.	Мальчиковъ.	Дѣвочекъ.
Ревельскій уѣздъ.				
Кузаль	—	11	240	210
Юргенсъ	—	7	160 (5 прав.)	165 (6 прав.)
С. Іоганнисъ	—	7	150	132
Іеглехтъ	—	8	111	101
Кошъ	—	15	314 (1 прав.)	251
Іерденъ	—	14	150	157
Гаггерсъ	—	14	233	202
Раппель	—	16	294	297
Бегель	—	19	291 (1 прав.)	192
Нисси	—	10	137	149
Крейцъ	—	7	180	231
Матіасъ	—	6	78	66
Итого въ Ревельск. уѣздѣ	—	134	2338	2154
Везенбергскій уѣздъ.				
Іеве	—	22	355	311
Ісаакъ	1	12	222	203 (1 прав.)
Вайвара	1	16	308 (22 прав.)	256 (14 прав.)
Луггенгузенъ	—	11	254	244
Магольмъ	1	11	244	212
Везенбергъ	—	11	171	112
Гальяль	—	20	343	290
С. Симонисъ	—	22	439	409
С. Якоби	—	14	298	272
С. Катериненъ	—	17	236	230
Клейнъ-Маріенъ	1	14	253	209
Итого въ Везенб. уѣздѣ	4	170	3123	2748
Вейсенштейнскій уѣздъ.				
Ампель	—	21	282	235
Маріенъ-Магдалененъ	—	22	242	205
С. Іоганнисъ	—	10	188	168
С. Матей	—	7	126	112
С. Петри	—	19	319 (1 прав.)	293 (1 прав.)
Вейсенштейнъ-С. Анненъ	—	4	57	76
Тургель	1	20	280	281
Итого въ Вейсеншт. уѣздѣ	1	103	1494	1370

Назвініе прихода.	Число училищъ.		Число учащихся.	
	Приходскихъ.	Волостныхъ.	Мальчиковъ.	Дѣвочекъ.
Гапсальскій уѣздъ.				
Мерьяма	—	11	175	185
Фикель	—	7	147	74
Гольденбекъ	—	12	216 (1 прав.)	197
С. Михаэлисъ	—	2	25	27
Леаль-Курреферъ	—	7	94	88
Карузенъ	—	7	107	94
Мартенсъ	—	6	74	79
Пеналь	—	10	144	138
Ретель	—	9	144	142
Ганель-Верпель	—	6	117	109
Нукъ	—	8	142	119
Вормсъ	—	3	45 (4 прав.)	46 (3 прав.)
Кейнисъ	—	5	96	119
Эммастъ	—	5	101	120
Ройкъ	—	3	93	91
Пюгалепъ	—	6	155	189
Итого въ Гапсальск. уѣздѣ	—	107	1875	1817
Всего въ губерніи	5	514	8830	8089

Сравнительно съ прошлымъ годомъ число школъ, находившихся въ вѣдѣніи Высшей Сельской Коммиссіи уменьшилось:

	Въ 1887 году.	
Въ Ревельскомъ уѣздѣ	134	вол. шк.
» Везенбергск. »	175	» » 4 пр. шк.
» Вейсеншт. »	105	» » 2 » »
» Гапсальскомъ »	111	» » — » »

Итого 525 вол. шк. 6 пр. шк.

	Въ 1888 году.	
Въ Ревельскомъ уѣздѣ	134	вол. шк.
» Везенбергск. »	170	» » 4 пр. шк.
» Вейсеншт. »	103	» » 1 » »
» Гапсальскомъ »	107	» » — » »

Итого 514 вол. шк. 5 пр. шк.

Соразмѣрно съ этимъ уменьшилось также и число посѣщавшихъ эти школы:

	1887 года.	1888 года.
Въ Ревельскомъ уѣздѣ . . .	4,604	4,492
» Везенбергск. » . . .	6,991	5,871
» Вейсеншт. » . . .	4,189	2,864
» Гапсальскомъ » . . .	3,933	2,692
<u>Итого . . .</u>	<u>19,717</u>	<u>16,919</u>

Училища содержатся преимущественно на средства крестьянскихъ обществъ. Въ нѣкоторыхъ, немногихъ однако, случаяхъ, они получаютъ пособія также отъ дворянства и отъ частныхъ лицъ.

Въ отчетномъ году изъ этихъ источниковъ поступило:

Въ Ревельскомъ уѣздѣ . . .	31,768 р.
» Везенбергск. » . . .	35,895 »
» Вейсеншт. » . . .	16,189 »
» Гапсальскомъ » . . .	17,349 »
<u>Итого . . .</u>	<u>101,201 р.</u>

Большая часть этихъ денегъ была употреблена на содержаніе учителей, а именно:

Въ Ревельскомъ уѣздѣ на . . .	140 учит.	19,052 р.
» Везенбергск. » » . . .	188 »	25,779 »
» Вейсеншт. » » . . .	106 »	11,492 »
» Гапсальскомъ » » . . .	108 »	11,214 »
<u>Итого въ губерніи . . .</u>	<u>542 учит.</u>	<u>67,537 р.</u>

Училищъ втораго рода, въ отчетномъ году было 64, больше чѣмъ въ прошломъ году на 4. Въ нихъ учащихся — мальчиковъ 1.524, дѣвочекъ 690, въ томъ числѣ православныхъ 1.518 и лютеранъ 696.

Но въ эти цифры не входятъ всѣ дѣти, которыя должны были бы уже учиться въ школахъ.

По приходамъ училища и учащіеся распредѣляются слѣдующимъ образомъ:

Названіе прихода.	Число школъ.		Число учащихся.	
	Приходскихъ.	Вспомогательныхъ.	Муж.	Женск.
Преображенскій } въ г. Ревелѣ	3	1	119	56
Николаевскій }	1	—	102	—
Аррокюльскій	1	1	74	38
Везенбергскій — въ г. Везенбергѣ	1	—	48	43
Олешницкій	2	1	60	29
Сыренецкій	1	1	33	16
Пюхтицкій	1	2	103	8
Балтійско-Портскій	1	1	29	14
Вейсенштейнскій	1	1	60	11
Гапсальскій	1	1	118	34
Вайке-Ляхтрскій	—	3	69	34
Ристинскій	1	2	55	33
Мяэмызскій	1	3	92	33
Леальскій	1	5	100	51
Паденормскій	1	4	65	44
Ново-Вердерскій	—	2	22	16
Мерьямскій	1	2	44	27
Велискій	1	1	70	12
Юровскій	—	3	64	35
Кыргесаарскій	—	3	67	54
Эмастскій	1	2	44	36
Пюхалепскій	—	3	63	37
Вормскій	1	1	23	11
Итого: приходовъ 23	21	43	1524	690

О народныхъ училищахъ Ревельскаго района можно замѣтить, что преподаваніе русскаго языка введено во всѣхъ городскихъ начальныхъ училищахъ, успѣхъ котораго не такъ замѣтенъ въ женскихъ училищахъ, гдѣ преподаваніе русскаго

языка началось лишь въ августѣ сего отчетнаго года. Нельзя такъ отозваться объ училищахъ частныхъ лицъ. Причина этого кроется въ томъ, что большинство учащихся въ этихъ училищахъ — природные эсты, одинаково незнакомые съ русскимъ и съ нѣмецкимъ языками, а преподаванія имъ всѣхъ предметовъ идутъ на нѣмецкомъ и только въ 9 начальныхъ училищахъ — на русскомъ. Что же касается евангелическо-лютеранскихъ сельскихъ училищъ, то преподаваніе въ нихъ русскаго языка еще менѣе успѣшно, ибо учителями тамъ состояли прежнія лица, частью совсѣмъ не знающіе русскаго языка, частью знающіе его въ весьма ограниченныхъ размѣрахъ.

За то преподаваніе русскаго языка въ школѣ Іеввенскаго отдѣленія Православнаго Прибалтійскаго Братства идетъ весьма успѣшно. Тамъ въ отчетномъ году учащихся было 91 человекъ обоого пола, изъ нихъ эстовъ 84 и русскихъ 7 (православныхъ 19, лютеранъ 72), живущихъ 44, приходящихъ 47.

в) УЧЕНЫЯ ОБЩЕСТВА, МУЗЕИ, БИБЛИОТЕКИ И
МѢСТНАЯ ПРЕССА.

Общества, преслѣдующія научно образовательныя, или хозяйственныя цѣли въ Эстляндской губерніи, — находятся въ г. Ревелѣ. Самое значительное изъ нихъ — «Эстляндское Литературное Общество», основанное въ 1842 году.

Средства Общества состоятъ изъ процентовъ отъ пожертвованныхъ и накопившихся капиталовъ,

взносовъ Эстляндскаго Дворянства, Городскаго Управленія и большой Гильдіи въ г. Ревелѣ, и членскихъ. При обществѣ находятся библіотека и музей.

Число членовъ было къ концу 1887/8 года 276. Въ собраніяхъ общества въ отчетномъ году было прочитано 13 лекцій по разнымъ отраслямъ науки; Обществомъ выпущена въ печать первая часть третьяго тома изданія: «Archiv für die Geschichte von Liv-, Ehst- und Kurland». Доходовъ поступило 2544 руб. 93 коп. израсходовано 2010 руб. 57 коп. Кроме того изъ процентовъ со спеціально-утвержденнаго капитала, въ размѣрѣ 1600 руб., была выдана молодому художнику стипендія.

Къ числу самостоятельныхъ отдѣленій Литературнаго Общества, принадлежатъ:

І. Эстляндскій провинціальный музей, открытый для посѣтителей за небольшую плату. Въ этомъ отдѣленіи состоялись 3 публичныя лекціи. Поступило доходовъ 1385 р. 41 коп., израсходовано 947 р. 11 коп. Кроме того музею принадлежитъ строительный капиталъ въ 4543 р. Эстляндскій музей включаетъ въ себѣ:

а) Коллекцію древностей, преимущественно Эстляндской губерніи.

б) Коллекцію монетъ и медалей.

в) Собраніе предметовъ, интересныхъ въ этнографическомъ отношеніи.

г) Собраніе предметовъ натуральной исторіи.

д) Коллекцію картинъ и скульптуры.

Въ своемъ палеонтологическомъ отдѣленіи музей сдѣлалъ существенное приобрѣтеніе предметовъ древности, которыя открыты въ Кембрійскихъ слояхъ Эстляндіи.

II. Отдѣленіе провинціального естествовѣдѣнія, въ которомъ читалась одна лекція.

III. Отдѣленіе прикладной математики и техники, въ которомъ читалось 15 лекцій.

Кромѣ того въ Эстляндской Губерній существуетъ Отдѣленіе ИМПЕРАТОРСКАГО Техническаго Общества и четыре Общества, преслѣдующія хозяйственныя цѣли:

1) Эстляндское Сельско-Хозяйственное Общество, 2) Эстляндское Общество Лѣсоводства, 3) Ревельское Общество Садоводства, 4) Ревельское Общество поощренія коннозаводства и конскихъ скачекъ.

Книжныхъ лавокъ и библіотекъ для чтенія въ отчетномъ году было:

Въ г. Ревель: 1 библіотека для чтенія, 5 книжныхъ магазиновъ и 4 книжныхъ магазина вмѣстѣ съ библіотеками для чтенія. Въ книжныхъ магазинахъ имѣются книги преимущественно на нѣмецкомъ и на эстонскомъ языкахъ, и въ крайне маломъ количествѣ частью на русскомъ языкѣ; въ им. Кегель, Ревельскаго уѣзда, существуетъ 1 библіотека для чтенія.

Въ г. Везенбергъ имѣются 2 книжныхъ лавки; въ уѣздѣ находится 1 библіотека для чтенія въ им. Пальмсъ.

Въ г. Гапсаль: 7 книжныхъ лавокъ и 1 библіотека для чтенія; въ уѣздѣ въ м. Леаль находятся 2 библіотеки для чтенія.

Въ г. Вейсенштейнъ: 1 книжная лавка и 1 библіотека для чтенія; въ уѣздѣ 1 книжная лавка въ м. Ампель.

Всего въ губерніи книжныхъ лавокъ и библіотекъ для чтенія 24.

Типографій въ отчетномъ году во всей губерніи было 13, въ томъ числѣ:

Въ Ревелѣ 11, въ Везенбергѣ 1 и въ Гапсалѣ 1.

Кромѣ того существуютъ 5 литографій, которыя всѣ находятся въ г. Ревелѣ и — 1 типографскій прессъ на Кренгольмской фабрикѣ.

Что касается періодическихъ изданій, то въ отчетномъ году въ Эстляндской губерніи выходили слѣдующія:

а) 2 правительственныхъ изданія:

«Эстляндскія Губернскія Вѣдомости» съ прибавленіемъ Неоофициальной части. Редакторъ официальной части К. Ф. Фестъ, неофициальной части А. Андріяшевъ. Число лицъ и мѣстъ, получающихъ эту газету 1353. Выходитъ одинъ разъ въ недѣлю.

«Maа walla kuulutaja» (Земскій Вѣстникъ). Редакторъ Р. Ризенкампфъ. Число мѣстъ, получавшихъ эту газету 566. Выходитъ ежемѣсячно. Издается на эстонскомъ языкѣ.

б) Семь частныхъ:

Одно изданіе на русскомъ языкѣ: «Гимназія» ежемѣсячный журналъ филологіи и педагогіи. (In primis ut tenerae mentes tracturaeque altius, quicquid rudibus et omnium ignaris insederit, non modo, quae diserta, set vel magis, quae honesta sunt, discant. Ceteris quae ad eruditionem modo pertinent, longa aetas spatium dabit. Quint. inst. or. I 8), 1889 г. Годъ второй. Редакторъ-издатель Г. Янчевецкій.

Три на нѣмецкомъ языкѣ:

«Revalche Zeitung» (Ревельская Газета). Редакторъ Хр. Миквицъ и Д-ръ Г. фонъ Фалькъ. Издатель: Типографія наслѣдниковъ Линдфорса.

Число подписчиковъ 1881. Выходитъ шесть разъ въ недѣлю.

«Revaler Beobachter» (Ревельскій Наблюдатель). Редакторъ и издатель Евгеніи Гейбель. Число подписчиковъ 1566. Выходитъ шесть разъ въ недѣлю.

«Wesenberg Anzeiger» (Везенбергскій Указатель). Редакторъ и издатель Г. Кусъ. Число подписчиковъ около 300. Выходитъ еженедѣльно.

Три на эстонскомъ языкѣ; выходятъ всѣ еженедѣльно:

„Walgus“ (Свѣтъ). Редакторъ и издатель Я. Кырвъ. Число печатанныхъ въ концѣ года экземпляровъ 3000.

„Tallinna Söber“ (Ревельскій другъ). Редакторъ В. Ф. Эйхгорнъ въ Балтійскомъ Портѣ. Издательница: Типографія наслѣдниковъ Линдфорса въ г. Ревелѣ. Число подписчиковъ 462.

„Risti rahwa pühapäewa leht“ (Воскресный листокъ для христіанъ). Редакторъ и издатель пастеръ В. Кентманъ въ приходѣ Кузаль. Число подписчиковъ 3012.

„Wirulane“ (Вирляндець). Изданіе этой эстонской газеты, выпускъ которой дозволенъ былъ только въ г. Ревелѣ, прекратилось за высолкою въ текущемъ году административнымъ порядкомъ изъ Ревеля редактора этой газеты Якова Ерма.

Кромѣ того въ 1888 году выходили два ежемѣсячныя изданія:

„Baltische Monatschrift“ (Балтійское ежемѣсячное издание). Редакторъ Г. Голландеръ въ Ригѣ. Издатель Р. Вейсъ въ Ревелѣ. Число подписчиковъ 531. Выходитъ 9 разъ въ годъ.

„Nordische Rundschau“ (Сѣверное обозрѣніе). Редакторъ В. Варбандтъ. Издатель Д-ръ Г. фонъ Фалькъ. Выходилъ ежемѣсячно. Число подписчиковъ 423.

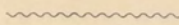

VI. Религіозное движеніе въ Эстляндской губерніи.

Религіозное движеніе въ Эстляндіи въ отчетномъ году сравнительно съ прошлымъ годомъ проявлялось значительно слабѣе.

Присоединилось въ отчетномъ году къ православію 264 человекъ (145 мужчинъ и 119 женщины), менѣе прошлаго года на 1,527 человекъ (893 мужчинъ и 634 женщины).

По приходамъ перешедшіе въ православіе эстонцы распредѣляются сравнительно съ предъидущими годами слѣдующимъ образомъ:

Приходы.	П р и с о е д и н е н о .							
	Въ 1885 г.		Въ 1886 г.		Въ 1887 г.		Въ 1888 г.	
	М.	Ж.	М.	Ж.	М.	Ж.	М.	Ж.
По Ревельскому Собору	8	11	52	21	646	474	30	23
» Рев. Николаевской церк. . . .	1	2	3	2	2	1	1	1
» Балт.-Портскому прих.	—	—	—	—	—	—	—	1
» Юровскому »	—	—	—	—	161	143	9	12
» Аррокюльскому »	—	1	8	2	39	37	2	5
» Везенбергскому »	—	—	1	—	5	1	1	—
» Ильинск.-Сыренецк. »	—	—	4	—	—	—	—	—
» Олешницкому »	—	4	1	2	1	1	—	—
» Пюхтицкому »	—	—	16	8	1	3	20	21
» Вейсенштейнскому »	—	—	—	1	3	2	1	2
» Гапсальскому »	18	5	92	52	4	5	3	—
» Веллскому »	27	28	382	342	25	17	8	12
» Мерьямскому »	—	—	—	—	21	18	6	6
» Леальскому »	9	10	70	39	12	12	5	16
» Паденормскому »	4	10	9	15	10	11	6	10
» Кыргесаар. пр. }	22	19	14	24	1	5	—	2
» Ньюалепск. » } на о. Даго	17	14	97	97	12	14	2	5
» Эммастскому » }	793	631	74	58	6	5	3	5
» Ново-Вердерскому прих.	2	4	3	11	7	6	1	5
» Вайке-Ляктрскому »	93	67	628	450	31	28	4	8
» Мяэмызскому »	—	—	286	178	6	3	11	6
» Вормскому »	—	—	289	238	1	—	—	—
» Ристискому »	—	—	—	—	4	7	2	9
Итого	994	806	2036	1540	998	793	115	149
	1800		3576		1791		264	

Изъ этой таблицы видно, что только въ Пюхтицкомъ приходѣ движеніе въ православіе продолжаетъ усиливаться, но и то очень незначительно, въ другихъ же оно уменьшается. Особенно сильно замѣтно уменьшеніе числа принявшихъ православіе въ тѣхъ именно приходахъ, гдѣ въ 1887 г. замѣчалось наибольшее движеніе, именно въ Юровскомъ и при Ревельскомъ Соборѣ.

Вся Эстляндская губернія въ церковномъ отношеніи дѣлится на 3 благочинія и на 23 прихода, въ томъ числѣ 6 городскихъ и 17 сельскихъ; въ каждомъ сельскомъ приходѣ имѣется священникъ и два псаломщика, хотя далеко не въ каждомъ есть церковь; именно церкви существуютъ только въ Сыронецкомъ приходѣ — Ильинская, въ Аррокюльскомъ — Троицкая и Пюхтицкомъ — Успѣнія Божьей Матери. Затѣмъ при Іеввенской школѣ и лечебницѣ Православнаго Прибалтійскаго Братства — домовая церковь и въ Олешницкомъ приходѣ — 2 часовни. Въ большинствѣ же приходоѡ, именно въ приходахъ Велисскомъ, Мыэмызскомъ, Эммастскомъ (въ деревнѣ Лелло), Пюхалепскомъ Ристинскомъ, Мерьямскомъ, Леальскомъ, Паденормскомъ, Вяйке-Ляхтраскомъ и Кыргесаарскомъ (Верхнемъ Дагерортѣ Кеппоской волости и въ деревняхъ Мудастѣ и Пуски) находятся только молитвенные дома; наконецъ въ Ново-Вердерскомъ приходѣ (въ Шлосъ-Вердерѣ и Мойзекюлѣ) и Вормскомъ (въ деревняхъ Ферби и Хулла) благослуженіе совершается въ школьныхъ домахъ и недавно образованномъ Юровскомъ приходѣ опредѣленнаго помѣщенія для богослуженія вовсе нѣтъ.

Въ устройствѣ постоянныхъ церковныхъ зданій и помѣщеній для церковно-служителей въ при-

ходахъ Эстляндской губерніи, такимъ образомъ, давно уже ощущалась самая настоятельная необходимость, но только со времени изданія закона 10 Февраля 1886 г. объ отчужденіи земель на церковныя надобности явилась возможность къ осуществленію этого дѣла.

Въ отчетномъ году постройка церквей и церковныхъ зданій производилась въ слѣдующихъ приходахъ: Вайке-Ляхтрскомъ, Вормскомъ, Ново-Вердерскомъ, Пюхалепскомъ, Гергесаарскомъ, Эмастскомъ, Леальскомъ, Велискомъ и Паденормскомъ.

Для поддержанія православія въ Прибалтійскомъ краѣ существуетъ Прибалтійское Православное Братство Христа Спасителя и Покрова Божіей Матери, дѣйствующее въ Эстляндіи двумя своими Отдѣленіями:

1) Эстляндскимъ Отдѣленіемъ Прибалтійскаго Братства.

2) Іеввенскимъ Отдѣленіемъ Прибалтійскаго Братства.

Учрежденное духовенствомъ Эстляндскаго Благочинія 2-го Октября 1883 г. и утвержденное Совѣтомъ Братства отъ 7-го Ноября того же года, за № 47, Эстляндское Отдѣленіе Прибалтійскаго Православнаго Братства и въ 1888 г. старалось сильно выполнять свое назначеніе служить въ качествѣ посредника для содѣйствія въ районѣ Эстляндской губерніи цѣлямъ Братства и доставленія Совѣту его свѣдѣній о положеніи православныхъ церквей, школъ и населенія для правильнаго распределенія оказываемыхъ Братствомъ пособій (въ особенности школьныхъ). Но кромѣ того, это отдѣленіе и своими средствами имѣло возможность удовлетворять многія безотложныя нужды и исполнять порученія Совѣта Братства.

Дѣлами Отдѣленія завѣдывалъ избранный на трехлѣтіе 1888—1890 г.г. комитетъ изъ предсѣдателя священника К. Тизика и пяти членовъ. Всѣхъ же членовъ въ отдѣленіи было въ 1888 г. 60 человекъ.

Что касается средствъ Общества, то въ приходѣ было 553 руб. 59 коп. — именно: остатокъ отъ 1887 года 324 р. 28 к., поступило въ 1888 г. членскихъ взносовъ 126 р. 75 к., выручено отъ продажи книгъ 102 р. 56 к.; а въ расходѣ 226 р. 37 к. — именно: на пересылку вещей 65 р. 41 к.; на канцелярскія принадлежности и печатаніе отчета 35 р. 66 к.; на покупку книгъ 57 р. 50 к.; псаломщику, сторожу и пѣвчимъ 23 р. 70 к. и на мелкіе расходы 44 р. 10 к. Къ 1 Январю 1889 г. состояло 327 р. 22 к.

Іеввенское отдѣленіе Прибалтійскаго Православнаго Братства образовалось на основаніи постановленія общаго собранія членовъ Прибалтійскаго Братства 1 Февр. 1887. Въ отчетномъ году оно считало въ своемъ составѣ 54 члена (т. е. вдвое, болѣе противу прошлаго года) и состояло подѣ предсѣдательствомъ княгини Е. Д. Шаховской. Въ виду того, что поддержаніе Православной церкви и школъ составляетъ предметъ попеченія перваго отдѣленія братства, Іеввенское отдѣленіе поставило себѣ ближайшею цѣлью дѣятельность благотворительную, заботясь о призрѣніи и воспитаніи сиротъ Православнаго исповѣданія, преимущественно женскаго пола, а также медицинскую помощь сельскому населенію, безъ различія исповѣданія, посредствомъ устройства пріютовъ и лѣчебницъ.

Средства Отдѣленія, въ отчетномъ году состояли изъ: а) капитализированныхъ взносовъ пожизненныхъ братчиковъ 462 р. 15 к. б) капитала Имени ЕГО ИМПЕРАТОРСКАГО ВЕЛИЧЕСТВА,

переданнаго по ВЫСОЧАЙШЕМУ повелѣнію, 30,700 р., в) на постройку церкви 5,000 р.

Расходныхъ и специальныхъ суммъ поступило всего:

а) Членскихъ взносов 138 р., б) % по бумагамъ 2,100 р. въ томъ числѣ 356 р. съ капитала хранящагося въ Совѣтѣ Братства въ Петербургѣ, но обѣщаннаго Леввенскому отдѣленію въ случаѣ постройки дома для лѣчебницы, в) % накопившихся въ теченіи 1887 г., на вышесказанномъ капиталѣ ГОСУДАРЯ ИМПЕРАТОРА 1,647 р. 56 к., г) вынута изъ кружекъ и поступило пожертвованій 1,581 р. 92 к., д) отъ Училищнаго Совѣта 100 р., е) отъ Совѣта Братства на обзаведеніе аптеки и лѣчебницы 850 р., ж) специальныхъ пожертвованій и на выкупъ Св. Горы въ Эстляндіи 70 р., з) на постройку школы сдѣланъ, съ разрѣшенія Совѣта Братства, долгъ подъ залогъ % бумагъ, принадлежащихъ отдѣленію въ количествѣ 2.891 р. 15 к., всего значится на приходѣ вмѣстѣ съ банковыми операціями 18,495 р. 05 к.,

Итогъ расходовъ значится въ 16,743 р. 78 к.

Расходъ отдѣленія по статьямъ: а) устройство и содержаніе домовою церкви 328 р. 55 к.; б) уплачено по постройкѣ школы 6.839 р. 32 к.; в) расходъ по содержанію школы сверхъ ученическихъ взносов 208 р. 40 к.; г) по обзаведенію и содержанію общины, и найму помѣщенія 1,778 р. 34 к., д) по устройству аптеки и лѣчебницы 667 р. 97 к., е) канцелярскіе и почтовые расходы 73 р. 88 к., и ж) банковая операція 7,261 р. 75 к.

Остатокъ 31 декабря 1888 г. заключается: неприкосновенныхъ капиталовъ, 31.162 р. 15 к., специальныхъ капиталовъ 5.252 р. 03 к. и общихъ

расходныхъ суммъ 1.038 р. 09 к., но вмѣстѣ съ тѣмъ и долгу за Отдѣленіемъ числится 2.891 р. 15 к.

Дѣятельность Отдѣленія въ отчетномъ году весьма плодотворна:

а) устроена окончательно домовая церковь и приглашенъ постоянный священникъ съ весьма скуднымъ содержаніемъ, въ 400 р. въ годъ. Богослуженіе совершается при значительномъ стеченіи народа по праздничнымъ днямъ.

б) выстроена въ теченіи лѣта удобное зданіе для школы на 200 приходящихъ и 50 живущихъ учениковъ съ землей, уступленной въ арендное содержаніе на 50 лѣтъ, съ платой по 1 р. въ годъ, владѣльцемъ Геве Барономъ Мовр. Жираръ де Сукантонъ. Вся смѣта простирается до 11 тысячъ. На школѣ числится долгу около 4-хъ тысячъ, кромѣ вышесказанныхъ 2.891 р. 15 к.

в) обученіе въ школѣ шло безпрепятственно и успѣшно; первое полугодіе въ наемномъ помѣщеніи, второе — во вновь выстроенной школѣ. Учениковъ было 91 человѣкъ, мальчиковъ 57, дѣвочекъ 34; изъ нихъ православныхъ 19. Живущихъ при школѣ дѣтей было 44. Преподавали 2 учителя и 1 учительница, въ 3-хъ классахъ и 5 группахъ. Учебной платы внесено учениками 432 р. 50 к.

г) Лишь только школа была выведена изъ наемнаго помѣщенія, въ немъ была устроена въ Августѣ 1888 г. народная лѣчебница для приходящихъ съ аптекой. Персональ сестеръ пріѣхалъ изъ Костромскаго Богоявленскаго монастыря съ благословенія епархіальнаго начальства. Во главѣ состоитъ монатейная монахиня. Ей подчинены 3 сестры, наемная фельдшерница и двѣ эстонскія дѣвушки, обучавшіяся уходу за больными — въ школѣ и при лѣчебницѣ Костромскаго монастыря. — О лѣчебницѣ сказано на стран. 131.



№ 1.

ВѢДОМОСТЬ

о посѣвѣ и урожаѣ хлѣба въ Эстляндской
губерніи

за 1888 годъ.

У ъ з д ы.	Посѣяно четвертей.							Снято четвертей.								
	Озимой пшеницы.	Ржи.	Яровой пшеницы.	Овса.	Ячменя.	Гречихи.	Остальных яровых хлебовъ.	Картофеля.	Озимой пшеницы.	Ржи.	Яровой пшеницы.	Овса.	Ячменя.	Гречихи.	Остальных яровых хлебовъ.	Картофеля.
Ревельскій.																
На земляхъ владѣльческихъ	48	10,078	97	7,666	7,587	—	—	105,166	366	71,251	582	41,166	45,977	—	—	439,594
> > крестьянскихъ	64	14,661	196	8,806	8,018	—	—	66,397	384	68,760	980	37,690	48,749	—	—	241,020
Везенбергскій.																
На земляхъ владѣльческихъ	96	12,847	20	10,762	8,211	—	—	115,971	728	97,509	120	65,756	58,873	—	—	499,835
> > крестьянскихъ	15	17,645	101	13,176	7,425	—	—	66,459	90	85,402	505	52,968	36,902	—	—	215,327
Вейсенштейнскій.																
На земляхъ владѣльческихъ	182	7,244	52	6,741	5,493	—	—	66,411	1,951	61,212	312	42,805	34,057	—	—	229,782
> > крестьянскихъ	37	10,463	131	8,935	7,021	—	—	44,572	222	55,454	655	36,544	33,070	—	—	120,790
Гапсальскій.																
На земляхъ владѣльческихъ	408	7,413	43	4,467	6,528	—	—	45,664	2,930	46,776	258	24,435	40,082	—	—	213,708
> > крестьянскихъ	355	12,095	243	4,197	7,735	—	—	31,180	2,148	64,950	1,215	20,440	38,752	—	—	130,020
Всего въ губерни.																
На земляхъ владѣльческихъ	734	37,582	212	29,636	27,819	—	—	333,212	5,975	276,748	1,272	174,162	178,989	—	—	1,382,919
> > крестьянскихъ	471	54,864	671	35,114	30,199	—	—	208,608	2,844	274,566	3,355	147,642	157,473	—	—	707,157
Итого	1,205	92,446	883	64,750	58,018	—	—	541,820	8,819	551,314	4,627	321,804	336,462	—	—	2,090,076

ВѢДОМОСТЬ

о крестьянскомъ землевладѣніи въ Эстляндской
губерніи

въ концѣ экономическаго 1887—1888 года.

(По донесеніямъ Приходскихъ Судовъ).

НАИМЕНОВАНИЕ ПРИХОДОВЪ.	Продано изъ состава крестьянской арендной земли.				Продано изъ состава мызной земли.				Не продано въ составъ крестьянской арендной земли.		Общая сумма находящихся на крестьянской арендной землѣ.		Пользование крестьянскими арендными участками.				Не заняты.	Пользование бобыльскими участками.			Не заняты.
	Крестьянскихъ дворовъ.		Бобыльскихъ участковъ.		Крестьянскихъ дворовъ.		Бобыльскихъ участковъ.		Крестьянскихъ дворовъ.	Бобыльскихъ участковъ.	З а н я т ы.				З а н я т ы.						
	Крестьянамъ.	Лицамъ другихъ сословій.	Крестьянамъ.	Лицамъ другихъ сословій.	Крестьянамъ.	Лицамъ другихъ сословій.	Крестьянамъ.	Лицамъ другихъ сословій.			По кон-тракту.	По без-молвному соглаше-нію.	По кон-трактамъ не соответ-ствующимъ требовані-ямъ закона.	Безъ кон-трак-товъ.	Не заняты.	По писем-ному условию.		По контракту.	Безъ условій.		
									По кон-тракту.	По без-молвному соглаше-нію.										По кон-трактамъ не соответ-ствующимъ требовані-ямъ закона.	
Ревельскій уѣздъ.																					
Раппельскій	274	2	29	—	25	—	16	1	356	171	632	200	352	2	—	1	1	27	129	15	—
Кузальскій	6	—	1	—	—	—	—	—	440	399	446	400	53	2	385	—	—	399	—	—	—
Ерденскій	112	1	2	—	—	—	—	—	304	133	417	135	245	3	56	—	—	—	122	11	—
С. Юганскій	127	1	—	—	2	—	—	—	110	91	238	91	110	—	—	—	—	—	—	91	—
Кошскій	91	1	13	—	7	5	4	—	343	257	435	270	335	—	6	2	—	110	123	20	4
С. Юргенскій	104	2	3	—	—	—	—	—	190	275	296	278	155	—	33	2	—	49	123	103	—
Еглектскій	67	—	25	—	9	—	—	—	182	265	249	290	175	1	2	3	1	54	163	42	6
Гаггерскій	217	2	11	—	5	1	—	—	185	59	404	70	121	11	18	35	—	—	26	33	—
Нисскій	68	2	13	—	5	—	—	—	204	93	274	106	184	1	18	1	—	24	69	—	—
Матіасъ-Крейцскій	197	—	24	—	—	2	1	—	242	109	439	133	90	67	82	2	1	17	27	65	—
Кегельскій	430	—	136	—	20	—	3	—	211	159	641	295	182	5	—	23	1	61	76	22	—
Везенбергскій уѣздъ.																					
Дугенхузенскій	11	—	—	—	—	—	—	—	304	261	315	261	297	7	—	—	—	—	—	261	—
С. Симонисскій	138	1	10	—	17	1	—	—	428	208	565	218	256	85	8	77	—	65	—	135	8
Евве-Исаакскій	242	—	—	—	14	—	—	—	723	226	965	226	617	10	54	42	—	108	65	53	—
Вайварскій	141	1	4	—	8	1	1	—	223	81	365	85	183	40	—	—	—	47	31	3	—
Магольскій	69	11	7	—	—	3	—	—	315	303	395	310	248	56	—	11	—	—	11	292	—
Клейнъ-Маріенскій	137	4	5	1	2	1	—	—	294	215	435	221	274	18	2	—	—	161	17	37	—
Везенбергскій	77	—	3	—	57	6	—	—	222	215	299	218	201	21	—	—	—	112	—	103	—
Гальальскій	100	2	9	—	6	3	—	—	323	142	425	151	252	13	25	33	—	17	24	101	—
С. Катериенскій	106	10	8	—	13	2	—	—	415	430	531	438	382	15	—	18	—	60	—	370	—
С. Якобскій	77	—	1	—	4	—	3	—	385	182	462	183	364	12	—	9	—	77	—	103	2
Вейсенштейнскій уѣздъ.																					
Ампельскій	226	3	9	—	5	7	9	4	313	103	542	112	184	21	108	—	—	—	51	52	—
Тургель-Вейсенштейнскій	317	—	41	—	36	5	5	—	208	171	525	212	180	19	3	5	1	22	97	47	5
С. Петри-Анненскій	177	1	1	—	3	—	—	1	220	169	398	170	180	32	6	2	—	—	19	150	—
С. Юганскій	152	—	34	—	5	2	—	—	287	125	439	159	180	51	55	1	—	53	13	59	—
С. Матейскій	143	1	2	—	3	1	—	—	153	38	297	40	152	1	—	—	—	—	27	11	—
Маріи-Магдалинскій	233	2	15	1	14	7	—	—	228	194	463	210	154	68	6	—	—	112	61	21	—
Гапсальскій уѣздъ.																					
Мерьямскій	99	4	6	—	18	1	—	—	245	54	348	60	234	10	—	—	1	1	42	9	2
Фикельскій	112	1	3	—	4	1	—	—	296	160	409	163	252	37	7	—	—	—	148	12	—
Нукс-Вормскій	32	—	10	—	2	2	—	—	393	58	425	68	297	58	6	32	—	—	48	10	—
Дагоскій	11	—	1	—	1	—	—	—	817	832	828	833	151	216	—	447	3	—	85	747	—
Пенальскій	159	—	93	—	4	—	15	—	169	78	328	171	121	19	28	1	—	36	8	34	—
С. Маргенскій	92	1	—	—	—	—	—	—	210	5	303	5	208	2	—	—	—	3	—	2	—
Регельскій	62	—	5	—	24	1	—	—	290	37	352	42	280	—	—	10	—	20	17	—	—
Карузенъ-Ганель-Верпельскій	190	—	50	1	18	—	—	1	474	139	664	190	432	28	—	13	1	21	111	7	—
Леаль-Кереферъ-Михаэлскій	182	1	14	—	7	—	—	1	249	138	432	152	210	38	—	—	1	64	71	3	—
Гольденбекскій	269	1	26	—	11	3	1	—	417	98	687	124	373	2	—	41	1	—	87	8	3
Итого	5247	55	614	3	339	55	58	8	11366	6673	16668	7290	8664	971	908	811	12	1720	1891	3032	30

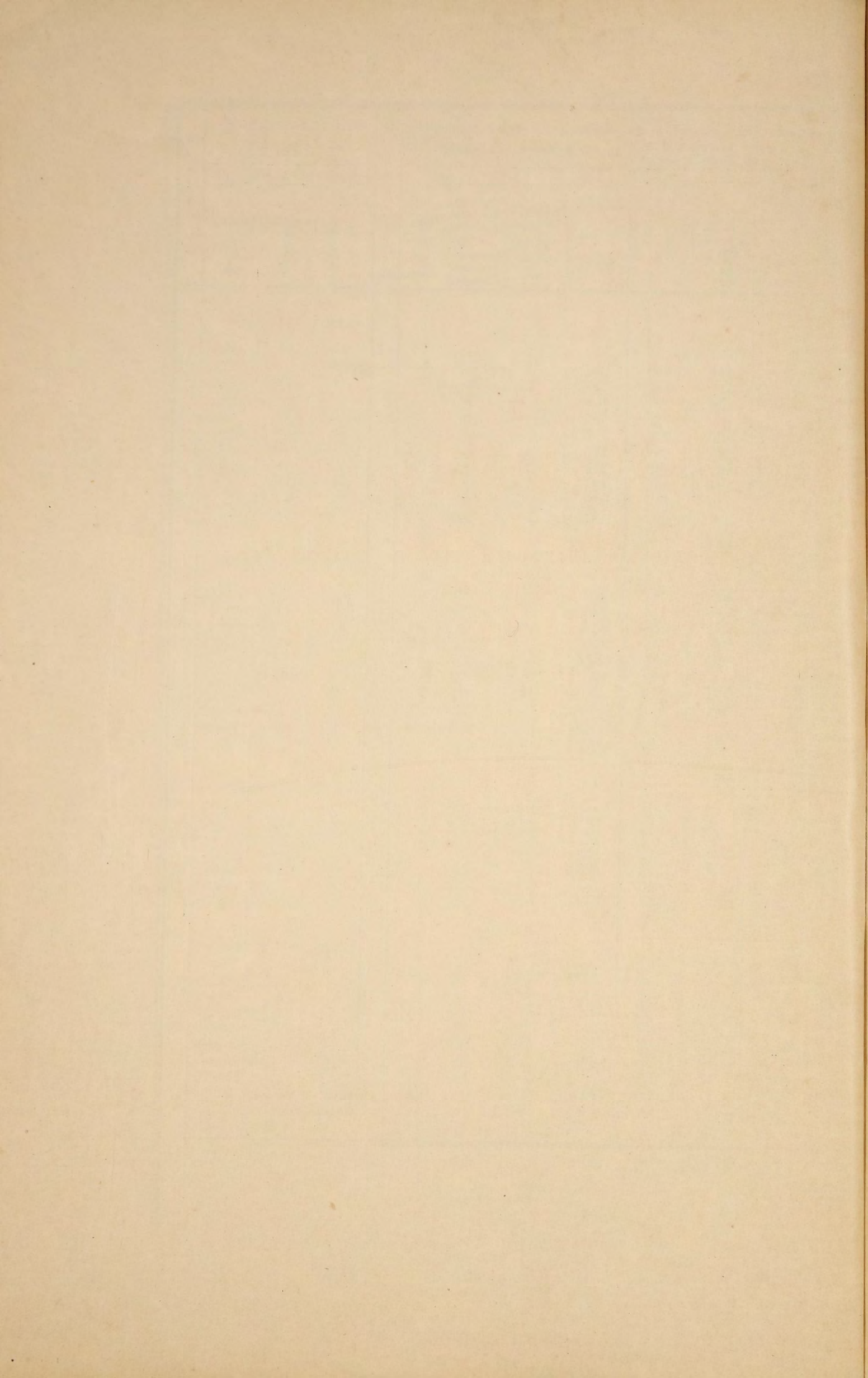

№ 1^о.

Свѣдѣнія

о продовольственныхъ средствахъ волостныхъ
обществъ

за 1888 годъ.

НАЗВАНИЕ ОБЩЕСТВЪ.	Число магазиновъ.	Въ магазинахъ было на лицо хлѣба.		Наличность продоволь- ственныхъ капиталовъ.		Въ теченіе года отдано въ ссуду.					До того было недо- имокъ по ссудамъ пре- жнихъ лѣтъ.				Въ теченіи года вообще поступило въ возвратъ ссуды.				За тѣмъ вообще осталось къ недоимкѣ ссуды.				Число лицъ, имѣющихъ право на получение ссуды.	Достаточно ли велики хлѣб- ные запасы и продоволь- ственные ка- питалы на про- кормленіе на- селенія въ случаѣ неуро- жа.	Примѣчанія.				
		Озимого.	Ярваго.	Рубли.	Коп.	Хлѣба.		Сколько лицамъ.	Денегъ.		Сколько лицамъ.	Хлѣба.		Денегъ.		Хлѣба.		Денегъ.											
						Озимого.	Ярваго.		Руб.	К.		Озим.	Яров.	Руб.	К.	Озим.	Яров.	Руб.	К.										
Ревельскій уѣздъ.																													
Кузаль	6	1764 ¹ / ₈	960 ³ / ₄	19963	89	232 ⁷ / ₈	221 ² / ₈	249	—	—	—	—	—	—	—	96	19 ³ / ₈	—	—	267 ³ / ₈	216 ⁴ / ₈	—	—	61 ⁴ / ₈	24 ¹ / ₈	—	—	1781	Достаточно.
Егелехтъ	10	1041 ¹ / ₈	725 ⁷ / ₈	22844	13	194	174 ⁷ / ₈	289	—	—	—	—	—	—	—	345 ⁶ / ₈	180 ³ / ₈	591	62	304 ⁶ / ₈	177	275	50	235	178 ² / ₈	316	12	1797	
С. Юганнысь	8	648 ⁴ / ₈	561 ⁶ / ₈	14330	17	196 ⁷ / ₈	168 ⁴ / ₈	363	—	—	—	—	—	—	—	36 ⁵ / ₈	14 ³ / ₈	—	—	170 ¹ / ₈	168 ⁴ / ₈	—	—	36 ³ / ₈	14 ³ / ₈	—	—	794	
С. Юргенсь	12	814	808 ³ / ₈	20534	90	143 ⁷ / ₈	186 ² / ₈	232	—	—	—	—	—	—	—	303 ⁶ / ₈	260 ³ / ₈	1213	14	148 ² / ₈	210 ¹ / ₈	173	60	279 ⁷ / ₈	236 ⁴ / ₈	1039	54	1086	
Ерденъ	14	1899 ⁹ / ₈	1488 ⁴ / ₈	15268	90 ¹ / ₂	471 ² / ₈	360 ² / ₈	460	—	—	—	—	—	—	—	342 ⁴ / ₈	61 ⁶ / ₈	—	—	526 ² / ₈	404 ¹ / ₈	—	—	139 ⁵ / ₈	29 ⁷ / ₈	—	—	786	
Кошъ	17	1699 ⁴ / ₈	1438 ⁴ / ₈	23991	95	814 ¹ / ₂	428 ¹ / ₂	578	—	—	—	—	—	—	—	21	—	515	06	825 ² / ₈	428 ⁴ / ₈	—	—	10 ² / ₈	—	515	06	975	
Раппель	17	1300 ⁹ / ₈	2036 ³ / ₈	29922	79 ¹ / ₂	417	863 ⁷ / ₈	599	—	—	—	—	—	—	—	244	224	115	—	417 ⁵ / ₈	879 ³ / ₈	—	—	243 ³ / ₈	208 ⁴ / ₈	115	—	1773	
Гаггеръ	16	662 ² / ₈	1051 ¹ / ₈	22539	—	205 ¹ / ₈	343	—	—	—	—	—	—	—	—	10	1 ² / ₈	—	—	205 ¹ / ₈	535 ¹ / ₈	—	—	—	—	—	—	597	
Нисси	9	789 ⁷ / ₈	948 ³ / ₈	12078	84	150 ³ / ₈	404 ⁴ / ₈	343	—	—	—	—	—	—	—	37 ⁷ / ₈	15 ² / ₈	—	—	149 ⁶ / ₈	401 ³ / ₈	7	50	29	23 ² / ₈	—	—	590	
Кегель	14	470 ⁶ / ₈	436 ¹ / ₈	40047	25	161 ⁷ / ₈	187 ⁵ / ₈	296	—	—	—	—	—	—	—	100	147 ⁷ / ₈	—	—	166 ¹ / ₈	182 ¹ / ₈	114	75	92 ⁷ / ₈	145 ⁷ / ₈	—	—	2525	
Матіасъ Крейнцъ	13	456	423	32083	84	155 ⁶ / ₈	154 ² / ₈	294	—	—	—	—	—	—	—	77 ¹ / ₈	31 ⁶ / ₈	—	—	156 ⁵ / ₈	153 ³ / ₈	—	—	77 ¹ / ₈	31 ⁴ / ₈	—	—	1616	
Всего въ Ревельскомъ уѣздѣ	136	11546¹/₈	10878⁶/₈	253605	67	3116¹/₈	3492⁴/₈	3703	—	—	—	—	—	—	—	1614⁵/₈	956³/₈	2434	82	3337²/₈	3756¹/₈	571	35	1205	892²/₈	1985	72	14320	
Везенбергскій уѣздъ.																													
Иевве	27	2540 ⁴ / ₈	3421	46034	78	469 ⁴ / ₈	1263 ¹ / ₈	750	370	60	17	—	—	—	—	101 ² / ₈	56 ⁶ / ₈	—	—	431 ⁷ / ₈	1043 ⁵ / ₈	180	40	98 ⁶ / ₈	214 ⁴ / ₈	21	73	2917	Достаточно.
Вайвара	15	1808 ⁴ / ₈	840 ⁴ / ₈	11766	78	512	311 ⁵ / ₈	476	—	—	—	—	—	—	—	9 ⁷ / ₈	2 ⁷ / ₈	—	—	478 ³ / ₈	290 ⁷ / ₈	—	—	43 ⁴ / ₈	23 ⁵ / ₈	—	—	3111	Въ одной по- лости недоста- точно хлѣба и въ одной де- негъ.
Луггенгузень	6	1418 ⁵ / ₈	1927 ⁴ / ₈	4250	46	293 ³ / ₈	806 ³ / ₈	285	—	—	—	—	—	—	—	79 ³ / ₈	136 ³ / ₈	—	—	297 ² / ₈	804 ⁷ / ₈	—	—	75 ³ / ₈	136 ⁷ / ₈	—	—	776	
Магольмъ	11	768 ¹ / ₈	1203 ⁷ / ₈	35050	—	147 ³ / ₈	—	223	—	—	—	—	—	—	—	13	18 ⁵ / ₈	—	—	138 ¹ / ₈	341	—	—	22 ² / ₈	17 ¹ / ₈	—	—	3270	
Везенбергъ	10	1168 ³ / ₈	1431 ⁴ / ₈	14266	91	161 ⁷ / ₈	425 ⁶ / ₈	245	—	—	—	—	—	—	—	4 ⁷ / ₈	12 ³ / ₈	—	—	166 ⁶ / ₈	435 ¹ / ₈	—	—	—	3	—	—	627	
Гальяль	16	1613	1529	26490	62	46 ⁴ / ₈	229	154	500	—	—	—	—	—	—	—	—	500	—	41	224	—	—	—	—	500	—	973	
С. Катаринень	19	1670 ⁷ / ₈	2277 ¹ / ₈	20275	60	411 ³ / ₈	777 ² / ₈	455	—	—	—	—	—	—	—	3	1 ⁶ / ₈	—	—	411 ⁶ / ₈	779	—	—	—	—	—	—	1136	
С. Якоби	18	2050 ² / ₈	3335 ³ / ₈	19985	65	360 ⁴ / ₈	1032 ⁶ / ₈	521	—	—	—	—	—	—	—	123 ¹ / ₈	102 ³ / ₈	—	—	398 ¹ / ₈	1098 ² / ₈	—	—	106 ⁶ / ₈	79 ³ / ₈	—	—	1026	
Клейнъ-Маріень	13	1187 ¹ / ₈	2410 ¹ / ₈	14616	91 ¹ / ₂	303 ³ / ₈	1084 ³ / ₈	432	—	—	—	—	—	—	—	—	—	—	—	301 ³ / ₈	1084 ³ / ₈	—	—	2	—	—	—	3002	
С. Симонисъ	20	2358 ⁶ / ₈	5008 ⁵ / ₈	12909	06	616 ⁷ / ₈	1880 ⁵ / ₈	733	—	—	—	—	—	—	—	—	—	—	—	615 ⁴ / ₈	1888 ⁴ / ₈	—	—	1 ³ / ₈	1 ¹ / ₈	—	—	3863	
Всего въ Везенберг- скомъ уѣздѣ	155	16583⁶/₈	22184⁵/₈	205646	77¹/₂	3322⁶/₈	8159⁷/₈	4274	870	60	17	—	—	—	—	331⁷/₈	331¹/₈	500	—	3280¹/₈	7989⁵/₈	180	40	350	475⁵/₈	521	73	20701	Достаточно.
Вейсенштейнскій уѣздъ.																													
Ампель	13	820	1544	19546	77	131 ³ / ₈	514	316	—	—	—	—	—	—	—	61 ¹ / ₈	50 ¹ / ₈	—	—	126 ² / ₈	506 ⁶ / ₈	—	—	66 ² / ₈	59 ³ / ₈	—	—	612	
С. Юганнысь	12	860	2268	9355	75	177	913	310	—	—	—	—	—	—	—	5 ¹ / ₈	7 ³ / ₈	—	—	176 ² / ₈	912 ³ / ₈	—	—	5 ⁷ / ₈	8	—	—	628	
С. Маттей	7	628	1025 ⁴ / ₈	8725	—	57 ⁵ / ₈	335 ⁶ / ₈	123	—	—	—	—	—	—	—	—	2	—	—	625 ³ / ₈	1027 ⁴ / ₈	—	—	4 ³ / ₈	10	—	—	335	
Маріень-Магдалиненъ	15	1302	2721	12026	—	402 ⁵ / ₈	1213 ³ / ₈	409	—	—	—	—	—	—	—	4 ⁵ / ₈	5 ⁴ / ₈	—	—	402 ⁵ / ₈	1202 ⁷ / ₈	—	—	4 ⁵ / ₈	16	—	—	684	
С. Петри-Анненъ	18	2587 ⁵ / ₈	2734	17790	82	351 ⁷ / ₈	759 ¹ / ₈	442	—	—	—	—	—	—	—	55 ⁵ / ₈	96 ¹ / ₈	—	—	353 ⁶ / ₈	758 ¹ / ₈	—	—	27 ⁴ / ₈	35 ¹ / ₈	—	—	802	
Тургель-Вейсенштейнъ	19	1727 ⁶ / ₈	1788 ² / ₈	17871	38 ¹ / ₂	520 ⁹ / ₈	707 ⁴ / ₈	565	—	—	—	—	—	—	—	17 ³ / ₈	15 ⁵ / ₈	435	—	538 ¹ / ₈	723 ¹ / ₈	—	—	—	—	435	—	930	
Всего въ Вейсен- штейнскомъ уѣздѣ	84	7925³/₈	12080⁶/₈	85315	72¹/₂	1641²/₈	4442⁶/₈	2165	—	—	—	—	—	—	—	144¹/₈	176⁶/₈	435	—	2222³/₈	5130⁶/₈	—	—	108⁵/₈	128⁴/₈	435	—	3991	
Гапсальскій уѣздъ.																													
Мерьяма	14	810	1145 ⁵ / ₈	16268	96	129 ¹ / ₈	459 ⁷ / ₈	309	—	—	—	—	—	—	—	82 ⁶ / ₈	143 ⁷ / ₈	—	—	154 ³ / ₈	484 ⁴ / ₈	—	—	57 ⁴ / ₈	119 ² / ₈	—	—	2555	Достаточно.
Фиккель	6	564 ³ / ₈	774 ⁵ / ₈	12487	46	63 ² / ₈	82 ⁵ / ₈	97	400	—	—	—	—	—	—	302 ² / ₈	397 ⁷ / ₈	2											

ВѢДОМОСТЬ

о фабрикахъ и заводахъ въ Эстляндской
губерніи

за 1888 годъ.

Родъ фабрикъ и заводовъ.	г. Ревель.			Ревельскій уѣздъ.			г. Везенбергъ.			Везенбергскій уѣздъ.	г. Вейсенштейнъ.			Вейсенштейнскій уѣздъ.			г. Гапсаль.			Гапсальскій уѣздъ.			Всего въ губерніи.					
	Число фабрикъ и заводовъ.	Сумма производи-тельности.	Число рабочихъ.	Число фабрикъ и заводовъ.	Сумма производи-тельности.	Число рабочихъ.	Число фабрикъ и заводовъ.	Сумма производи-тельности.	Число рабочихъ.		Число фабрикъ и заводовъ.	Сумма производи-тельности.	Число рабочихъ.	Число фабрикъ и заводовъ.	Сумма производи-тельности.	Число рабочихъ.	Число фабрикъ и заводовъ.	Сумма производи-тельности.	Число рабочихъ.	Число фабрикъ и заводовъ.	Сумма производи-тельности.	Число рабочихъ.	Число фабрикъ и заводовъ.	Сумма производи-тельности.	Число рабочихъ.			
	руб.	руб.	руб.	руб.	руб.	руб.	руб.	руб.	руб.		руб.	руб.	руб.	руб.	руб.	руб.	руб.	руб.	руб.	руб.	руб.	руб.	руб.	руб.	руб.			
Шерсто-чесальные и прядильные заводы	1	8259	10	—	—	—	—	—	—	6	6589	18	—	—	—	—	—	—	2	1890	6	9	16738	34				
Суконная фабрика	—	—	—	—	—	—	—	—	—	—	—	—	—	—	—	—	—	—	1	751500	728	1	751500	728				
Мыловаренный заводъ	1	36000	6	—	—	—	—	—	—	—	—	—	—	—	—	—	—	—	—	—	—	1	36000	6				
Кожевенные заводы	1	5400	5	—	—	—	—	—	—	5	50789	23	—	—	—	—	—	—	—	—	—	—	6	56189	28			
Мясной заводъ	—	—	—	—	—	—	—	—	—	1	52000	12	—	—	—	—	—	—	—	—	—	—	1	52000	12			
Паровые лѣсопильные заводы	1	30000	10	—	—	—	—	—	—	7	247538	233	—	—	—	—	—	—	1	—	6	9	277538	249				
Паровой лѣсопильный заводъ, соединенный съ мучною мельницею	1	151300	45	—	—	—	—	—	—	—	—	—	—	—	—	—	—	—	—	—	—	1	151300	45				
Фабрика деревянныхъ издѣлій (фанерныхъ сдѣній и пр.)	1	79500	180	—	—	—	—	—	—	—	—	—	—	—	—	—	—	—	—	—	—	—	1	79500	180			
Бумажныя фабрики	2	65550	71	—	—	—	—	—	—	—	—	—	—	—	—	—	—	—	—	—	—	—	2	65550	71			
Бумаго-прядильная и ткацкая мануфактура	—	—	—	—	—	—	—	—	—	1	14381850	4446	—	—	—	—	—	—	—	—	—	—	1	14381850	4446			
Винокуренные заводы	1	39987	12	52	8606460	351	—	—	—	57	10341341	416	—	—	—	36	6410087	252	—	—	—	17	1896720	110	163	27294595	1141	
Спирто-очистительные заводы	2	1210000	23	—	—	—	—	—	—	—	—	—	—	—	—	—	—	—	—	—	—	—	2	1210000	23			
Дрожжево-винокуренный заводъ	1	493076	80	—	—	—	—	—	—	—	—	—	—	—	—	—	—	—	—	—	—	—	1	493076	80			
Водочные заводы	2	77260	8	—	—	—	1	100000	4	—	—	1	70700	10	—	—	—	—	—	—	—	—	—	4	247960	22		
Пиво- и медоваренные заводы	2	91865	50	8	94125	100	1	15000	16	4	33220	36	1	10600	11	2	12145	13	1	3000	3	5	16700	18	24	276655	247	
Заводы для приготовления сельтерской воды	5	11339	15	—	—	—	—	—	—	—	—	—	—	—	—	—	—	—	—	—	—	—	5	11338	15			
Заводъ картофельной муки	—	—	—	—	—	—	—	—	—	1	6000	4	—	—	—	—	—	—	—	—	—	—	—	1	6000	4		
Паровая цикорно-макаронная фабрика, соединенная съ мучною мельницею	1	42500	15	—	—	—	—	—	—	—	—	—	—	—	—	—	—	—	—	—	—	—	—	1	42500	15		
Паровыя мучныя мельницы	1	7000	4	—	—	—	—	—	—	1	3558	4	—	—	—	—	—	—	—	—	—	—	—	2	10558	8		
Паровая хлѣбопекарня	1	40500	17	—	—	—	—	—	—	—	—	—	—	—	—	—	—	—	—	—	—	—	—	1	40500	17		
Фабрика колесной смазки	1	25568	16	—	—	—	—	—	—	—	—	—	—	—	—	—	—	—	—	—	—	—	—	1	25568	16		
Кирпичные заводы	1	3825	10	1	16000	54	—	—	—	2	10902	74	—	—	—	—	—	—	—	—	—	—	2	2700	10	6	33427	148
Заводъ цементныхъ половъ и мраморныхъ издѣлій	1	12220	16	—	—	—	—	—	—	—	—	—	—	—	—	—	—	—	—	—	—	—	—	—	1	12220	16	
Цементный заводъ	—	—	—	—	—	—	—	—	—	1	420000	460	—	—	—	—	—	—	—	—	—	—	—	—	1	420000	460	
Чугунно-литейныя и механическія фабрики	5	291536	352	—	—	—	—	—	—	—	—	—	—	—	—	—	—	—	—	—	—	—	—	—	5	291536	352	
Стеклянная фабрика	—	—	—	1	24000	23	—	—	—	—	—	—	—	—	—	—	—	—	—	—	—	—	—	—	1	24000	23	
Спичечная фабрика	1	30443	107	—	—	—	—	—	—	—	—	—	—	—	—	—	—	—	—	—	—	—	—	—	1	30443	107	
Газовой заводъ	1	29900	14	—	—	—	—	—	—	—	—	—	—	—	—	—	—	—	—	—	—	—	—	—	1	299000	14	
Всего	34	2783028	1066	62	8740585	528	2	115000	20	86	25553787	5726	2	81300	21	38	6422232	265	1	3000	3	28	2669510	878	253	46368442	8507	

№ 3.

ВѢДОМОСТЬ

о движеніи населенія въ Эстляндской губерніи

за 1888 годъ.

Города и уѣзды.	Число браковъ.	Число родившихся.									Число умершихъ.			Прибыль или убыль.		
		Законнорожденныхъ.			Незаконнорожденныхъ.			В С Е Г О.								
		Муж. п.	Жен. п.	Обоего п.	Муж. п.	Жен. п.	Обоего п.	Муж. п.	Жен. п.	Обоего п.	Муж. п.	Жен. п.	Обоего п.	Муж. п.	Жен. п.	Обоего п.
Въ Губ. городъ Ревель	389	670	653	1323	37	46	83	707	699	1406	885	785	1670	— 178	— 86	— 264
» зашт. » Балт. Портъ	10	14	16	30	—	1	1	14	17	31	9	15	24	+ 5	+ 2	+ 7
» уѣзд. » Везенбергъ	41	75	63	138	3	1	4	78	64	142	64	44	108	+ 14	+ 20	+ 34
» » » Вейсенштейнъ	17	26	33	59	2	—	2	28	33	61	29	29	58	— 1	+ 4	+ 3
» » » Гапсаль	12	38	41	79	2	1	3	40	42	82	55	48	103	— 15	— 6	— 21
» Ревельскомъ уѣздѣ	650	1345	1268	2613	43	57	100	1388	1325	2713	990	1001	1991	+ 398	+ 324	+ 722
» Везенбергекомъ »	863	1812	1662	3474	85	71	156	1897	1733	3630	1242	1268	2510	+ 655	+ 465	+ 1120
» Вейсенштейнск. »	356	747	690	1437	47	40	87	794	730	1524	590	583	1173	+ 204	+ 147	+ 351
» Гапсальскомъ »	518	1071	1032	2103	53	64	117	1124	1096	2220	786	777	1563	+ 338	+ 319	+ 657
Всего въ губерніи	2856	5798	5458	11256	272	281	553	6070	5739	11809	4650	4550	9200	+ 1420	+ 1189	+ 2609
Въ городахъ	469	823	806	1629	44	49	93	867	855	1722	1042	921	1963	— 175	— 66	— 241
» уѣздахъ	2387	4975	4652	9627	228	232	460	5203	4884	10087	3608	3629	7237	+ 1595	+ 1255	+ 2850

BRITISH

AMERICAN

1850

1851

1852

ВѢДОМОСТЬ

О ПОДАТЯХЪ И НЕДОИМКАХЪ ВЪ ЭСТЛЯНДСКОЙ
ГУБЕРНІИ.

За 1888 годъ.

Роды податей.	Слѣдовало вступить.				Вновь причислено.				Исключено.				Взыскано.				Осталось по 1 Января 1889 года.					
	Недоимокъ.		Оклада.		Недоимокъ.		Оклада.		Недоимокъ.		Оклада.		Недоимокъ.		Оклада.		Недоимокъ.		Оклада.		ВСЕГО.	
	Руб.	Коп.	Руб.	Коп.	Руб.	Коп.	Руб.	Коп.	Руб.	Коп.	Руб.	Коп.	Руб.	Коп.	Руб.	Коп.	Руб.	Коп.	Руб.	Коп.	Руб.	Коп.
I. Податей и окладныхъ платежей																						
1. Государственного поземельнаго налога.																						
Съ земель принадлежащихъ частнымъ землевладѣльцамъ, крестьянамъ и городамъ																						
	2031	22	42214	72	—	—	—	—	—	—	137	34	1954	21	35221	39	77	01	6855	99	6933	—
Пени за неплатежъ въ срокъ налога	1255	55	—	—	232	91	169	41	150	46	—	—	1300	18	142	42	37	82	26	99	64	81
Итого	3286	77	42214	72	232	91	169	41	150	46	137	34	3254	39	35363	81	114	83	6882	98	6997	81
2. Налога съ недвижимыхъ имуществъ.																						
Въ городахъ, посадахъ и мѣстечкахъ																						
	2705	40	49400	—	—	—	—	—	—	—	15	13	2546	51	46198	07	158	89	3186	80	3345	69
Пени за неплатежъ въ срокъ налога	—	—	—	—	143	—	88	26	—	—	—	—	143	—	88	26	—	—	—	—	—	—
Итого	2705	40	49400	—	143	—	88	26	—	—	15	13	2689	51	46286	33	158	89	3186	80	3345	69
3. Выкупныхъ платежей.																						
По выкупу бывшими Государственными крестьянами надѣловъ на основаніи особыхъ правилъ и по Высочайше утвержденному 12 Іюня 1886 г. мнѣнію Государственнаго Совѣта																						
	111	98	5560	15	—	—	—	—	—	—	683	84	111	98	4876	31	—	—	—	—	—	—
По раздѣлу 1-му, всего	6104	15	97174	87	375	91	257	67	150	46	836	31	6055	88	86526	45	273	72	10069	78	10343	50
III. Другихъ разныхъ взысканій.																						
По вѣдомству:																						
Министерства Государственныхъ Имуществъ	3	—	52	62	28	—	—	—	—	—	2	69	3	—	17	80	28	—	32	13	60	13
Министерства Финансовъ	9218	24½	—	—	15	12½	—	—	5	04	—	—	4422	02	—	—	4806	31	—	—	4806	31
По раздѣлу III-му, всего	9321	24½	52	62	43	12½	—	—	5	04	2	69	4425	02	17	80	4834	31	32	13	4866	44
Показанія по сему раздѣлу взысканія состоятъ на отвѣтственности Губернскаго Начальства.																						

ВѢДОМОСТЬ

о распредѣленіи недвижимокъ по уѣздамъ и городамъ
въ Эстляндской губерніи за 1888 годъ.

ГОРОДА и УѢЗДЫ.	Н е д о и м о к ъ .									
	По государ- ственному поземельному налогу.		По налогу съ недвижи- мыхъ иму- ществъ.		По выкуп- нымъ пла- тежамъ.		По разнымъ взысканіямъ.		ВРЕГО.	
	Руб.	Коп.	Руб.	Коп.	Руб.	Коп.	Руб.	Коп.	Руб.	Коп.
По Губернскому городу Ревелю	—	—	2618	59	—	—	4	13	2622	72
» заштатному городу Балтійскому порту .	—	—	597	—	—	—	—	—	597	—
» Ревельскому уѣзду .	1044	46	—	—	—	—	604	28	1648	74
» уѣздному городу Везенбергу	—	—	—	—	—	—	—	—	—	—
» Везенбергскому уѣз- ду	3928	10	130	10	—	—	—	—	4058	20
» уѣздному городу Вейсенштейну . . .	—	—	—	—	—	—	—	—	—	—
» Вейсенштейнскому уѣзду	264	13	—	—	—	—	—	—	264	13
» уѣздному городу Гапсалию	—	—	—	—	—	—	—	—	—	—
» Гапсальскому уѣзду	1761	12	—	—	—	—	4258	03	6019	15
Итого .	6897	81	3345	69	—	—	4866	44	15209	94

ВѢДОМОСТЬ

о числѣ зданій въ городахъ Эстляндской
губерніи.

въ 1888 году

(за исключеніемъ церквей.)

Наименованіе зданій.	Губернскій городъ Ревель.				Заштатный городъ Балт. Портъ.				Уѣздный городъ Везенбергъ.				Уѣздный городъ Вейсенштейнъ.				Уѣздный городъ Гапсаль.				Всего въ губерніи.			
	Кам.	Дер.	Изъ кам. и дер.	Всего.	Кам.	Дер.	Изъ кам. и дер.	Всего.	Кам.	Дер.	Изъ кам. и дер.	Всего.	Кам.	Дер.	Изъ кам. и дер.	Всего.	Кам.	Дер.	Изъ кам. и дер.	Всего.	Кам.	Дер.	Изъ кам. и дер.	Всего.
I. Жилыхъ домовъ.																								
а) казенныхъ	44	29	3	76	1	—	—	1	2	—	—	2	1	—	—	1	4	1	—	5	52	30	3	85
б) церковныхъ	10	11	—	21	—	1	—	1	1	2	—	3	1	4	—	5	—	8	—	8	12	26	—	38
в) общественныхъ	115	115	20	250	6	4	—	10	3	12	1	16	1	8	2	11	3	10	1	14	128	149	24	301
г) частныхъ	674	2297	243	3214	18	68	9	95	24	408	15	447	3	262	6	271	17	448	40	505	736	3483	313	4532
Всего	843	2452	266	3561	25	73	9	107	30	422	16	468	6	274	8	288	24	467	41	532	928	3688	340	4956
II. Нежилыхъ домовъ.																								
а) казенныхъ	58	36	8	102	—	—	—	—	1	—	—	1	—	1	—	1	2	6	—	8	61	43	8	112
б) церковныхъ	2	4	—	6	2	—	—	2	—	—	—	—	1	4	—	5	—	11	—	11	5	19	—	24
в) общественныхъ	93	207	16	316	9	2	1	12	5	20	—	25	2	11	—	13	3	11	1	15	112	251	18	381
г) частныхъ	549	2521	190	3260	70	25	7	102	30	369	11	410	10	223	2	335	49	296	32	377	708	3534	242	4484
Всего	702	2768	214	3684	81	27	8	116	36	389	11	436	13	339	2	354	54	324	33	411	886	3847	268	5001
Итого	1545	5220	480	7245	106	100	17	223	66	811	27	904	19	613	10	642	78	791	74	943	1814	7535	608	9957

ВѢДОМОСТЬ

о числѣ церквей и другихъ Богослужебныхъ
зданій въ Эстляндской губерніи

въ 1888 году.

НАИМЕНОВАНІЯ МОЛИТВЕННЫХЪ ЗДАНІЙ.	Губернскій городъ Ревель.		Заштатный городъ Балтій- скій Портъ.		Ревельскій уѣздъ.		Уѣздный городъ Везенбергъ.		Везенбергскій уѣздъ.		Уѣздный городъ Вей- сенштейнъ.		Вейсенштейн- скій уѣздъ.		Уѣздный городъ Гапсаль.		Гапсальскій уѣздъ.		Итого въ городахъ.		Итого въ уѣздахъ.		Итого въ губерніи.				
	Кам.	Дер.	Кам.	Дер.	Кам.	Дер.	Кам.	Дер.	Кам.	Дер.	Кам.	Дер.	Кам.	Дер.	Кам.	Дер.	Кам.	Дер.	Кам.	Дер.	Кам.	Дер.	Кам.	Дер.	Кам.	Дер.	
I. Православныхъ.																											
Церквей и соборовъ	6	2	1	—	2	1	1	—	2	2	—	1	—	—	1	—	—	3	9	3	4	6	13	9			
Часовень	3	—	—	—	—	—	1	—	2	9	—	—	—	—	—	—	—	—	4	—	2	9	6	9			
II. Раскольничьихъ.																											
Молелень	—	—	—	—	—	—	—	—	—	—	—	—	—	—	—	—	—	—	—	—	—	—	—	—	—	—	—
III. Римско-Католическихъ.																											
Церквей	1	—	—	—	—	—	—	—	—	—	—	—	—	—	—	—	—	—	1	—	—	—	1	—	—	—	—
Часовень	1	—	—	—	—	—	—	—	—	—	—	—	—	—	—	—	—	—	1	—	—	—	1	—	—	—	—
IV. Протестантскихъ.																											
Церквей	8	2	1	—	16	5	1	—	15	4	1	—	7	1	1	—	24	3	12	2	62	13	74	15			
Молитвенныхъ домовъ	1	2	—	—	1	17	1	—	—	15	—	1	—	4	—	1	—	13	2	4	1	49	3	53			
V. Еврейскихъ.																											
Молитвенныхъ школъ	1	1	—	—	—	—	—	1	—	—	—	—	—	—	—	—	—	—	1	2	—	—	1	2			
VI. Магометанскихъ.																											
Мечетей	—	—	—	—	—	—	—	—	—	—	—	—	—	—	—	—	—	—	—	—	—	—	—	—	—	—	—
Итого . . .	21	7	2	—	19	23	4	1	19	30	1	2	7	5	2	1	24	19	30	11	69	77	99	88			
	28.				42.		5.		49.		3.		12.		3.		43.		41.		146.		187.				

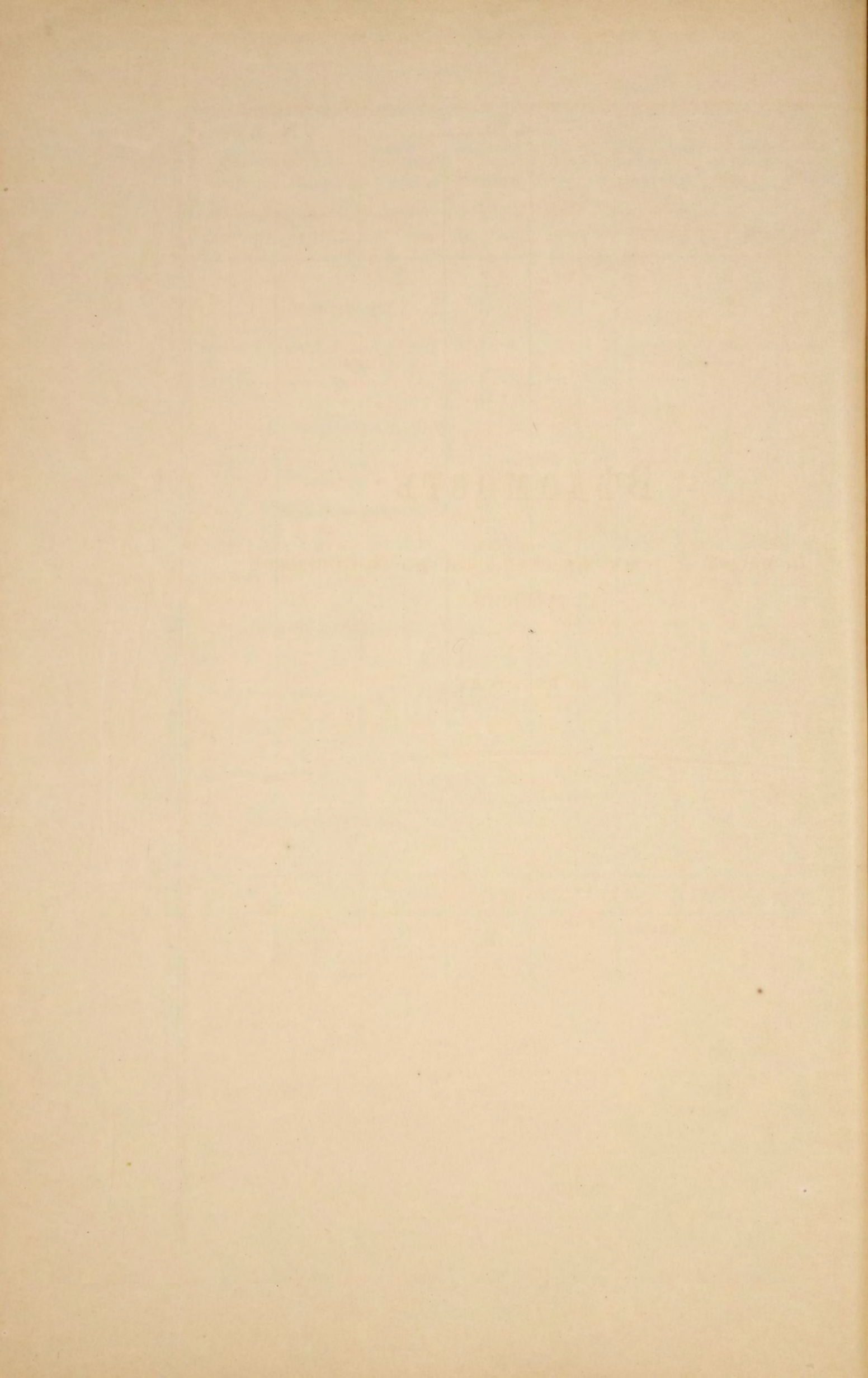

ВѢДОМОСТЬ

о числѣ и родѣ преступленій въ Эстляндской
губерніи

за 1888 годъ.

Какого рода дѣла.	Общее число преступниковъ.	По сословіямъ.				По національностямъ.				По возрасту.					
		Дворянъ.	Куццовъ.	Крестьянъ.	Прочихъ сословій.	Русскихъ.	Нѣмцевъ.	Эстовъ.	Прочихъ національностей.	До 20 лѣтъ.	» 30	» 40	» 50	» 60	Свыше 60 лѣтъ.
Богохульство и порицаніе вѣры	5	—	—	5	—	—	5	—	—	2	2	—	1	—	
Лжеприсяга	19	—	—	16	3	2	1	16	—	7	7	3	2	—	
Сопrotивленіе и неповиновеніе властямъ	89	—	—	69	20	—	4	77	8	5	18	33	23	8	
Оскорбленіе чиновниковъ при отправленіи должностей	96	2	3	84	7	8	4	83	1	10	29	32	18	6	
Самоуправство и нанесеніе побоевъ	148	4	20	117	7	15	13	120	—	33	62	36	13	4	
Взломъ тюремъ, уводъ и побѣгъ находящихся подъ стражею или надзоромъ	25	—	—	19	6	1	—	23	1	1	14	8	1	1	
Преступленія и проступки по службѣ государственной и общественной	30	6	—	23	1	2	7	21	—	2	5	7	11	5	
Преступленія и проступки противъ постановленій о воинской повинности	26	7	4	14	1	6	6	14	—	1	12	11	2	—	
Нарушеніе уставовъ монетныхъ	5	—	—	5	—	—	—	5	—	—	4	1	—	—	
Нарушеніе постановленія о питейномъ и табачномъ сборахъ	40	—	2	32	6	—	3	32	5	—	15	18	6	1	
Нарушеніе уставовъ о выдѣлкѣ и продажѣ табаку	19	—	12	7	—	—	4	15	—	2	15	2	—	—	
Нарушеніе уставовъ таможенныхъ	21	—	13	8	—	4	3	14	—	1	18	2	—	—	
Преступленія и проступки противъ постановленій, ограждающихъ народное здравіе	10	—	—	5	5	1	3	6	—	—	—	6	2	1	
Распространеніе вредныхъ слуховъ	4	—	—	4	—	—	—	4	—	1	2	1	—	—	
Бродяжничество и нарушеніе постановленій о паспортахъ	17	—	—	14	3	1	—	15	1	5	7	3	2	—	
Нарушеніе правилъ благочинія	18	2	—	8	8	1	5	11	1	3	7	6	1	1	
Буйство	57	—	—	54	3	—	—	57	—	8	19	17	10	3	
Преступленія противъ народной безопасности	32	—	6	19	7	—	4	22	6	6	19	3	3	1	
Нарушеніе устава строительнаго	8	—	1	7	—	—	—	8	—	2	3	2	1	—	
Лишеніе свободы	1	—	—	1	—	—	—	1	—	—	—	1	—	—	
Смертоубійство	36	—	—	31	5	1	2	33	—	11	—	19	5	1	
Нанесеніе увѣчья, ранъ и другихъ поврежденій здорovью	83	—	—	75	8	3	1	79	—	14	35	26	6	1	
Преступленія противъ чести и цѣломудрія женщинъ	5	—	—	5	—	—	—	5	—	3	1	1	—	—	
Непосредственныя личныя оскорбленія	85	2	5	71	7	11	11	60	3	12	33	17	18	5	
Угрозы, оскорбленіе и клевета	52	—	1	47	4	4	3	44	1	13	15	12	6	4	
Кровосмѣшеніе и скотоложство	4	—	—	4	—	1	—	3	—	1	3	—	—	—	
Преступленія дѣтей противъ родителей	1	—	—	—	1	—	1	—	—	—	—	1	—	—	
Зажигательство	31	—	—	30	1	3	—	28	—	12	7	12	—	—	
Истребленіе и поврежденіе чужаго имущества	1	—	—	1	—	—	—	1	—	1	—	—	—	—	
Разбой и грабежъ	130	—	—	112	18	8	—	108	14	30	32	57	9	2	
Кража и конокрадство	933	6	4	826	97	87	6	830	10	237	306	231	126	29	
Мошенничество	71	—	—	59	12	2	1	68	—	20	44	6	1	—	
Утайка	52	—	—	49	3	4	—	47	1	15	26	6	2	1	
Присвоеніе и растрата чужаго движимаго имущества	27	—	—	26	1	1	—	26	—	5	10	9	1	—	
Подлогъ въ актахъ и обязательствахъ	4	—	—	4	—	1	—	3	—	3	—	—	1	—	
Самовольная порубка лѣса	150	—	—	150	—	4	—	146	—	51	40	28	26	3	
Присвоеніе чужаго движимаго имущества черезъ обманъ	23	—	—	23	—	1	—	22	—	3	18	2	—	—	
Нарушеніе устава охотничьяго	86	—	6	80	—	3	4	79	—	23	42	15	4	2	
Нарушеніе устава по дѣламъ о печати	2	—	—	—	2	—	1	—	1	—	—	—	2	—	
Жестокое обращеніе съ животными	1	—	—	1	—	—	—	1	—	—	—	—	1	—	
Итого	2447	29	77	2105	236	175	87	2132	53	541	870	636	303	80	
			2447			2447				2447					

Къ какимъ наказаніямъ были присуждены.	Сколько человѣкъ.
Въ каторжныя работы, въ рудники, на опредѣленное время	47
На поселеніе въ Сибирь	31
Къ отдачѣ въ арестантскія роты гражданскаго вѣдомства	84
Къ заключенію въ тюрьмѣ или въ арестантскихъ помѣщеніяхъ.	свыше года 476
	до 1 » 413
	» 6 мѣсяцевъ 334
	» 3 » 335
	» 4 недѣль 156
	» 2 » 144
	меньше 7 дней 105
Къ штрафу: свыше 100 рублей	7
отъ 50 до 100 »	11
» 25 » 50 »	38
ниже 25 »	199
Къ выговору и замѣчанію	61
Къ домашнему исправленію	6
Итого	2447

ВѢДОМОСТЬ

о пожарахъ въ Эстляндской губерніи

за 1888 годъ.

ГОРОДА и УѢЗДЫ.	Въ зимніе мѣсяцы.			Въ весенніе мѣсяцы.			Въ лѣтніе мѣсяцы.			Въ осенніе мѣсяцы.			Всего въ году.			Причина пожаровъ.					
	Число пожаровъ.	Число погорѣвшихъ дворовъ.	Сумма убытковъ.	Число пожаровъ.	Число погорѣвшихъ дворовъ.	Сумма убытковъ.	Число пожаровъ.	Число погорѣвшихъ дворовъ.	Сумма убытковъ.	Число пожаровъ.	Число погорѣвшихъ дворовъ.	Сумма убытковъ.	Число пожаровъ.	Число погорѣвшихъ дворовъ.	Сумма убытковъ.	Отъ молній.	Отъ дурнаго устройства печей и трубъ.	Отъ неосторожности.	Отъ пожара (по подозрѣнію.)	Отъ другихъ причинъ.	Неизвѣстна.
Городъ Ревель	2	2	250	3	6	15400	2	3	5000	5	5	9700	12	16	30350	—	—	2	2	—	8
» Балтійскій Портъ	—	—	—	—	—	—	—	—	—	—	—	—	—	—	—	—	—	—	—	—	—
Ревельскій уѣздъ	7	7	3600	9	9	41140	9	9	4010	12	12	12215	37	37	60965	1	—	5	6	1	24
Городъ Везенбергъ	1	1	3400	—	—	—	—	—	—	1	3	25000	2	4	28400	—	—	—	1	—	1
Везенбергскій уѣздъ	2	2	700	7	7	15873	9	14	39350	17	22	14895	35	45	70820	—	3	6	9	1	16
Городъ Вейсенштейнъ	—	—	—	—	—	—	—	—	—	—	—	—	—	—	—	—	—	—	—	—	—
Вейсенштейнскій уѣздъ	1	1	300	3	3	1913	6	6	3500	8	8	3090	18	18	8805	1	2	—	4	1	10
Городъ Гапсаль	—	—	—	—	—	—	—	—	—	2	2	3100	2	2	3100	—	—	—	—	—	2
Гапсальскій уѣздъ	2	2	910	4	5	11300	10	10	18650	10	11	8440	26	28	39300	—	1	3	7	—	15
Итого въ городахъ	3	3	3650	3	6	15400	2	3	5000	8	10	37800	16	22	61850	—	—	2	3	—	11
» » уѣздахъ	12	12	5510	23	24	70230	34	39	65510	47	53	38640	116	128	179890	2	6	14	26	3	65
Всего въ губерніи	15	15	9160	26	30	85630	36	42	70510	55	63	76440	132	150	241740	2	6	16	29	3	76

На этихъ 150 дворахъ сгорѣло 202 дома; изъ нихъ 99 (т. е. 49%) были застрахованы.

Къ числу зданій болѣе или менѣе пострадавшихъ отъ огня принадлежатъ:

Въ городахъ: 18 жилыхъ домовъ, 12 службъ и одна мельница — всего 31 зданіе.

Въ уѣздахъ: 4 помѣщичьихъ жилыхъ дома, 17 помѣщичьихъ службъ, 15 такихъ же ригъ, 4 также сѣнныхъ сараевъ, 2 рабочіе дома, 1 корчма, 4 винокуренные завода, 2 мукомольная и 1 лѣсопильная мельница, 1 лавка, 2 церковные и 2 школьные дома, 3 службы къ школьнымъ домамъ, 59 крестьянскихъ жилыхъ домовъ, 26 такихъ же службъ, 17 такихъ же сѣнныхъ сараевъ, 10 такихъ же ригъ и 1 кузница — всего 171 зданіе.

Кромѣ того сгорѣла въ Ревелѣ въ Январѣ м. сложенная близъ Балт. Жел. Дор. хлопчатая бумагою на 100000 руб.

ВѢДОМОСТЬ

о насильственныхъ и случайныхъ смертяхъ
въ Эстляндской губерніи

за 1888 годъ.

Города и уезды.	ЛИЦА УМЕРШИЯ НАСИЛЬСТВЕННЫМЪ И СЛУЧАЙНЫМЪ ОБРАЗОМЪ.																																										
	Число случаевъ смертоубійства.			Жертвы смертоубійства.			Самоубійца		Скоропостижно умершія.			Итого.		Найденная мертвы тѣл.		Жертвы случайной смерти.													Всего умерло отъ насилья и случайности.														
	Дѣтоубійство новорожденныхъ.	Смертоубійство.	Итого.	Дѣтоубійство.			Смертоубійство.	Итого.	Самоубійца		Скоропостижно умершія.			Итого.	Найденная мертвы тѣл.		Жертвы случайной смерти.													Всего умерло отъ насилья и случайности.													
				М.	Ж.	Итого.			М.	Ж.	Итого.	Отъ болѣзней.	Отъ пьянства.		Отъ невольныхъ причинъ.	М.	Ж.	Итого.	Убито громомъ.	Забавлено и убито съ высотъ.	Сгорѣло и убито на пожарахъ.	Умерло отъ утара.	Замарало.	Утоуло.	Удушено до смерти зѣбрами.	Умерло отъ другихъ случайностей.	Всего умерло.																
М.	Ж.	Итого.	М.	Ж.	Итого.	М.	Ж.	Итого.	М.	Ж.	Итого.	М.	Ж.	Итого.	М.	Ж.	Итого.	М.	Ж.	Итого.	М.	Ж.	Итого.	М.	Ж.	Итого.	М.	Ж.	Итого.	М.	Ж.	Итого.											
Губ. гор. Ревель	—	2	2	—	—	2	—	2	—	10	2	2	1	3	—	24	4	29	5	1	1	—	—	8	—	1	—	2	2	1	—	6	1	—	—	1	—	19	3	31	5		
Защт. гор. Балт. Портъ . . .	—	—	—	—	—	—	—	—	—	—	—	1	—	—	—	—	—	1	—	—	—	—	—	—	—	—	—	—	—	—	—	—	—	—	—	—	—	—	—				
Уѣзд. гор. Везенбергъ . . .	—	1	1	—	—	1	—	1	—	1	—	3	—	1	—	1	—	5	—	—	—	—	—	—	—	—	—	—	—	—	1	—	—	—	—	—	—	—	—	3	—		
» » Вейсенштейнъ . . .	—	—	—	—	—	—	—	—	—	—	—	—	1	—	—	—	—	1	—	—	—	—	—	—	—	—	—	—	—	—	—	—	—	—	—	—	—	—	—	—			
» » Гапсаль	—	—	—	—	—	—	—	—	—	—	—	—	—	—	—	—	—	—	—	—	—	—	—	—	—	—	—	—	—	—	—	5	2	—	—	—	—	—	—	5	2	5	2
Итого въ городахъ . . .	—	3	3	—	—	3	—	3	—	11	2	6	1	5	—	25	4	36	5	1	1	—	—	8	—	1	—	2	2	1	—	12	3	—	—	1	—	25	5	39	7		
Ревельскій уѣздъ	1	3	4	—	—	2	1	2	1	5	1	—	—	4	—	11	2	15	2	2	1	2	—	7	3	1	—	—	—	1	—	4	2	—	—	5	3	20	8	27	10		
Везенбергскій »	1	4	5	—	1	3	1	3	2	11	1	2	—	1	—	5	2	8	2	—	1	—	—	10	4	2	—	1	—	—	6	1	—	—	4	1	23	6	37	9			
Вейсенштейнскій »	1	—	1	1	—	—	—	1	—	3	—	—	—	1	—	3	—	4	—	1	4	—	—	3	—	—	3	1	—	2	—	1	—	—	—	3	—	10	3	14	3		
Гапсальскій »	2	1	3	1	1	1	—	2	1	5	—	—	—	1	—	5	2	6	2	—	—	—	—	2	—	1	3	2	—	1	—	27	7	—	—	1	—	34	10	41	11		
Итого въ уѣздахъ . . .	5	8	13	2	2	6	2	8	4	24	2	2	—	7	—	24	6	33	6	3	6	2	—	22	7	4	6	4	—	4	—	38	10	—	—	13	4	87	27	119	33		
Итого въ городахъ . . .	—	3	3	—	—	3	—	3	—	11	2	6	1	5	—	25	4	36	5	1	1	—	—	8	—	1	—	2	2	1	—	12	3	—	—	1	—	25	5	39	7		
» » уѣздахъ	5	8	13	2	2	6	2	8	4	24	2	2	—	7	—	24	6	33	6	3	6	2	—	22	7	4	6	4	—	4	—	38	10	—	—	13	4	87	27	119	33		
Всего въ губерніи . . .	5	11	16	2	2	9	2	11	4	35	4	8	1	12	—	49	10	69	11	4	7	2	—	30	7	5	6	6	2	5	—	50	13	—	—	14	4	112	32	158	40		

ВѢДОМОСТЬ

о числѣ учебныхъ заведеній и учащихся
въ Эстляндской губерніи

за 1888 годъ.

Названіе учебныхъ заведеній.	Въ губернскомъ городѣ.			Въ уѣздахъ и заштатныхъ городахъ.			Въ уѣздахъ.			Всего въ губерніи.			
	Число учебныхъ заведеній.	Число учащихся.		Число учебныхъ заведеній.	Число учащихся.		Число учебныхъ заведеній.	Число учащихся.		Число учебныхъ заведеній.	Число учащихся.		
		Муж. п.	Жен. п.		Муж. п.	Жен. п.		Муж. п.	Жен. п.		Муж. п.	Жен. п.	Обоего п.
Университеты и лицей	—	—	—	—	—	—	—	—	—	—	—	—	—
Гимназіи, прогимназіи, институты, высшія женскія училища	4	761	—	—	—	—	—	—	—	4	761	—	761
Уѣздныя и приходскія училища	1	—	174	—	—	—	—	—	—	1	—	174	174
	2	364	—	3	228	—	—	—	—	5	592	—	592
	—	—	—	—	—	—	—	—	—	—	—	—	—
Пріюты и сиротскіе дома	—	—	—	—	—	—	—	—	—	—	—	—	—
	1	—	51	—	—	—	—	—	—	1	—	51	51
	7	320	309	1	15	20	—	—	—	8	335	329	664
Училища, пансіоны, школы частныхъ лицъ, городовъ и при молитвенныхъ зданіяхъ иностранныхъ исповѣданій	16	933	—	3	96	—	—	—	—	19	1029	—	1029
	15	—	1381	7	—	312	—	—	—	22	—	1693	1693
	18	192	316	4	60	52	8	306	289	30	558	657	1215
Народныя школы { При церквахъ и домахъ священно- и церковно-служителей	3	239	—	1	57	—	1	40	—	5	336	—	336
	1	—	35	—	—	—	1	—	20	2	—	55	55
	1	23	21	4	217	87	11	255	97	16	495	205	700
Народныя школы { При волостныхъ правленіяхъ и сельскія школы разныхъ министерствъ и частныхъ лицъ	—	—	—	—	—	—	—	—	—	—	—	—	—
	—	—	—	—	—	—	—	—	—	—	—	—	—
	—	—	—	—	—	—	560	9500	8519	560	560	8519	18019
Спеціальныя учебныя заведенія (съ означеніемъ свѣдѣній по каждому отдѣльно).													
1) Мореходные классы	—	—	—	1	20	—	1	33	—	2	53	—	53
2) Техническое желѣзно-дорожное училище	—	22	—	—	—	—	—	—	—	1	22	—	22
3) Школа для слѣпыхъ дѣтей	—	7	5	—	—	—	—	—	—	1	7	5	12
Всего въ губерніи	71	2861	2292	24	693	471	587	10269	8990	682	13823	11753	25576

Въ число оныхъ 25.576 учащихся обоего пола за 1888 г. не включены тѣ ученики старшаго возраста, которые въ лютеранскихъ волостныхъ народныхъ училищахъ посѣщали школу только одинъ или два раза въ недѣлю. Безъ этихъ учениковъ въ предыдущемъ 1887 г. было во всей губерніи въ всѣхъ учебныхъ заведеніяхъ учащихся мужскаго пола 14.168, женскаго пола 12.134, всего 26.302.

Эстляндскаго

Губернскаго по воинской повинности Присутствія

отчетъ за 1888 годъ.

Дѣйствія присутствія въ участкахъ:	Продолжительность дѣйствій въ участкахъ:			
	Въ уѣздахъ:	начались.	окончились.	наибольшая.
Ревельскомъ	1 Ноября	14 Ноября	4	3
Везенбергскомъ	1 »	11 »	3	3
Вейсенштейнскомъ	1 »	6 »	3	3
Гапсальскомъ	15 Октябрю	10 »	3	2

Номера статей по порядку.	СОДЕРЖАНІЕ СТАТЕЙ.	Числовыя свѣдѣнія по участкамъ.				Общій итогъ по всей губерніи.
		Ревельскій.	Везенбергскій.	Вейсенштейнскій.	Галсальскій.	
	II.					
	О выполненіи призыва.					
1	<i>Призыву къ исполненію воинской повинности подлежало:</i>					
	а) по призывнымъ спискамъ	1049	978	513	726	3266
	б) по дополнительнымъ спискамъ А	1	2	—	—	3
	Итого	1050	980	513	726	3269
	в) по дополнительнымъ спискамъ Б	45	127	117	63	352
2	<i>Исключено изъ означенныхъ списковъ убывшихъ послѣ составленія призывныхъ списковъ</i>	8	—	1	—	9
3	<i>Числилось по дополнительнымъ спискамъ В.</i>	23	—	5	—	28
4	<i>Въ числѣ внесенныхъ въ призывные списки заключалось:</i>					
	а) имѣвшихъ право на льготу по семейному положенію:					
	I разряда	331	270	167	314	1082
	II разряда	155	179	89	101	524
	III разряда	33	39	18	30	120
	Итого	519	488	274	445	1726
	б) получившихъ отсрочку:					
	1) по имущественному положенію	—	—	—	—	—
	2) на окончаніе образованія	14	1	3	2	20
	3) вслѣдствіе нахожденія на службѣ, по контракту, на судахъ русскаго торговаго флота	1	—	—	—	1
	Итого	15	1	3	2	21
	в) освобожденныхъ отъ жеребья по 54 статьѣ устава	10	—	2	—	12
	г) освобожденныхъ отъ воинской повинности по 62 статьѣ устава	—	—	—	—	—
5	<i>Число лицъ, коимъ определенъ возрастъ по наружному виду, по 137 и 138 статьямъ устава</i>	—	—	—	—	—
6	<i>Изъ того числа внесено въ призывной списокъ дополнительно, по 139 статьѣ устава</i>	—	—	—	—	—
7	<i>Всего вынутаю жеребья подлежало</i>	1031	978	510	726	3245
8	<i>При осмотрѣ и приѣмѣ:</i>					
	а) освобождено отъ службы въ войскахъ:					
	1) по недостаточному росту	2	1	—	2	5
	2) по болѣзнямъ и тѣлеснымъ недостаткамъ	140	92	78	33	343
	3) вслѣдствіе одновременнаго призыва къ жеребью двухъ родныхъ братьевъ, по 50 статьѣ устава	3	3	—	1	7
	4) вслѣдствіе мѣны номеровъ жеребья, по 50 статьѣ устава	—	—	—	—	—
	5) по неспособности къ строевой службѣ, по 58 статьѣ устава	—	—	—	—	—
	Итого	145	96	78	36	355

Номера статей по порядку.	СОДЕРЖАНІЕ СТАТЕЙ.	Числовія свѣдѣнія по участкамъ.				Общій итогъ по всей губерніи.
		Ревельскій.	Везенбергскій.	Вейсенштейнскій.	Гапсальскій.	
	б) назначена отерочка:					
	1) по невозможности	54	100	66	45	265
	2) для излеченія болѣзней	5	—	23	1	29
	3) вслѣдствіе нахождения подъ слѣдствіемъ и судомъ	2	—	—	—	2
	в) назначено къ переосвидѣтельствуванію	—	22	—	—	22
	г) отправлено въ лечебныя заведенія на испытаніе	18	12	32	7	69
	д) не явилось по призыву	31	31	16	39	117
	Итого	110	165	137	92	504
9	<i>По разверсткѣ назначено къ поступленію на службу</i>	305	285	148	209	947
10	<i>Въ то число принято въ войска:</i>					
	а) изъ лицъ, внесенныхъ въ дополнительный списокъ А, подлежащихъ назначенію на службу безъ жеребья:					
	1) на основаніи 158 статьи устава	1	1	—	—	2
	2) » » 217 » »	—	—	—	—	—
	3) » » 218 » »	—	—	—	—	—
	Итого	1	1	—	—	2
	б) изъ лицъ, внесенныхъ въ дополнительный списокъ Б, поступленіе коихъ въ войска было отерочено:					
	1) на основаніи 44 статьи устава	16	55	16	9	96
	2) » » 52 » » и статьи VI Указа Правительствующему Сенату 1 Января 1874 года	—	—	—	—	—
	3) на основаніи 53 статьи устава	1	—	—	—	1
	4) » » 66 » »	—	—	—	—	—
	Итого	17	55	16	9	97
	в) изъ лицъ, внесенныхъ въ призывные списки	266	229	132	199	826
	г) зачетныхъ квитанцій	—	—	—	—	—
	Всего принято	284	285	148	208	925
11	<i>Въ число принятыхъ заключается:</i>					
	а) подлежащихъ назначенію во флотъ, по 2-му пункту 15 статьи устава	—	—	—	—	—
	б) не имѣвшихъ права на льготу по семейному положенію	282	285	131	157	855
	в) имѣвшихъ права на эту льготу:					
	1) III разряда	1	—	10	16	27
	2) II »	1	—	7	35	43
	3) I » если пріемъ ихъ былъ Высочайше разрѣшенъ	—	—	—	—	—
	Итого	284	285	148	208	925
	г) имѣющихъ право на сокращенные сроки службы:					
	1) по 1 пункту 56 статьи устава	2	—	—	—	2
	2) » 2 » » »	—	—	—	—	—

Номера статей
по порядку.

СОДЕРЖАНІЕ СТАТЕЙ.

Числовыя свѣдѣнія по
участкамъ.

Общій
итогъ по
всей
губерніи.

Ревельскій.
Везенберг-
скій.
Вейсен-
штейнскій.
Галсальскій.

3) по 3 пункту 56 статьи устава	3	—	3	—	6
4) » 4 » » »	3	—	3	3	9
д) не имѣющихъ права на сокращенные сроки службы по образованію:					
1) умѣющихъ читать и писать или только читать	272	282	134	182	870
2) безграмотныхъ	4	3	8	23	38
Итого	284	285	148	208	925
е) имѣющихъ право на сокращенные сроки службы:					
1) по 1 пункту 61 статьи устава	—	—	—	—	—
2) » 2 » » »	—	—	—	—	—
3) » 1 » 65 » »	—	—	—	—	—
4) » 2 » » »	—	—	—	—	—
Итого	—	—	—	—	—
ж) подлежащихъ по приѣмъ, зачисленію въ запасъ:					
1) на основаніи 63 статьи устава	4	2	5	3	14
2) » » 64 » »	1	1	—	2	4
Итого	5	3	5	5	18
з) способныхъ къ строевой службѣ	282	274	144	203	903
» » нестроевой »	2	11	4	5	22
Итого	284	285	148	208	925
и) мѣрою роста:					
1) въ 2 аршина 2½ вершка	—	3	—	6	9
2) » » » 3 »	6	20	4	9	39
3) » » » 4 »	47	44	14	19	124
4) » » » 5 »	85	77	31	40	233
5) » » » 6 »	76	88	57	68	289
6) » » » 7 »	46	35	30	46	157
7) » » » 8 »	21	17	8	16	62
8) » » » 9 »	2	1	2	2	7
9) » » » 10 »	1	—	2	2	5
Итого	284	285	148	208	925
і) по сословіямъ:					
1) дворянъ потомственныхъ и личныхъ	—	—	—	—	—
2) лицъ, состоящихъ на государственной гражданской службѣ	—	—	—	—	—
3) почетныхъ гражданъ потомственныхъ и личныхъ	2	—	—	—	2
4) прочихъ лицъ, изъятыхъ отъ внесенія въ 10 народную перепись, а также вышедшихъ послѣ ревизіи изъ податнаго состоянія	—	—	—	—	—
5) купцовъ	2	—	—	2	4

Номера статей по порядку.	СОДЕРЖАНІЕ СТАТЕЙ.	Числовыя свѣдѣнія по участвамъ.				Общій итогъ по всей губерніи.
		Ревельскій.	Везенбергскій.	Вейсенштейнскій.	Гапсальскій.	
	6) мѣщанъ и цѣховыхъ	32	7	9	—	48
	7) крестьянъ всѣхъ наименованій	248	278	139	206	871
	8) прочихъ лицъ, внесенныхъ въ ревизскія сказки, а равно приписанныхъ къ обществамъ послѣ ревизіи	—	—	—	—	—
	Итого	284	285	148	208	925
	к) по происхожденію:					
	1) Русскихъ	8	14	3	—	25
	2) Нѣмцевъ	26	4	3	—	33
	3) Эстовъ	249	267	142	208	866
	4) Евреевъ	1	—	—	—	1
	Итого	284	285	148	208	925
	л) по вѣроисповѣданію:					
	1) Православныхъ	18	15	4	26	63
	2) Лютеранъ	265	270	143	182	860
	3) Раскольниковъ	—	—	1	—	1
	4) Евреевъ	1	—	—	—	1
	Итого	284	285	148	208	925
	м) женатыхъ	7	2	5	5	19
12	<i>Изъ числа принятыхъ новобранцевъ:</i>					
	а) отправлено съ мѣстъ призыва въ лечебныя заведенія, на основаніи 23 статьи Наставленія для руководства при освидѣтельствovanіи тѣлосложенія и здоровья лицъ, призванныхъ къ исполненію воинской повинности	—	3	—	—	3
	б) отправлено съ мѣста призыва по назначенію въ войска	1	13	—	5	19
	в) распущено по домамъ, на основаніи 155 статьи устава	278	266	143	198	885
	Итого	279	282	143	203	907
13	<i>На основаніи 154 статьи устава:</i>					
	а) зачислено въ ратники ополченія	655	575	232	450	1912
	б) освобождено отъ этого зачисленія по неспособности носить оружіе	28	7	39	1	75
	Итого	683	582	271	451	1987
14	<i>На мѣстахъ призыва было:</i>					
	а) заболѣвшихъ	—	—	—	—	—
	б) умершихъ	—	—	—	—	—

Номера статей по порядку.	СОДЕРЖАНІЕ СТАТЕЙ.	Числовыя свѣдѣнія по участкамъ.				Общій итогъ по всей губерніи.
		Ревельскій.	Везенбергскій.	Вейсенштейнскій.	Гапсальскій.	
	III.					
	О дѣйствіяхъ присутствій по воинской повинности въ теченіе отчетнаго года.					
15	Сдѣлано представленій о возвращеніи съ дѣйствительной службы по семейному положенію, на основаніи 49 статьи устава	3	2	—	16	21
16	Принято на замѣну состоящихъ на службѣ, по 51 статьѣ устава	3	—	1	—	4
17	Принято на службу до наступленія призыва, на основаніи 1 пункта 59 статьи устава	—	—	—	—	—
18	Привлечено къ службѣ въ войскахъ, освобожденныхъ отъ оной по 2-му пункту 62-й статьи устава	—	—	—	—	—
19	Сдѣлано представленій о назначеніи на дѣйствительную службу изъ запаса, зачисленныхъ въ оныя:					
	а) по 3-му пункту 63-й статьи устава и по примѣчанію къ оной	—	—	—	—	—
	б) по 64-й статьѣ устава	—	—	—	—	—
20	Выдано свидѣтельствъ о припискѣ къ призывнымъ участкамъ:					
	а) лицамъ, означеннымъ въ 95-й статьѣ устава	63	8	3	—	74
	б) прочимъ лицамъ, обязаннымъ по статьѣ 97 устава, получить эти свидѣтельства	—	—	—	2	2
	Итого	63	8	3	2	76
21	По свѣдѣніямъ, сообщеннымъ присутствіямъ, на основаніи 103 статьи устава, воинскими начальниками, поступило въ войска вольноопредѣляющимися	16	—	2	—	18
22	Перечисленныхъ, на основаніи 119 и 120 статей устава, изъ одного призывнаго участка въ другой	6	—	—	—	6
23	Принято на службу, на основаніи 151-й статьи устава:					
	а) подлежащихъ переосвидѣтельствуванію	—	1	—	1	2
	б) находившихся въ лечебныхъ заведеніяхъ на испытаніи	11	2	11	6	30
	в) не явившихся по призыву	9	8	4	8	29
	г) состоящихъ подъ слѣдствіемъ или судомъ	1	3	—	—	4
	Итого	21	14	15	15	65
24	Принято на службу по дополнительному жеребью, на основаніи 158 и 159 статей устава	—	—	—	—	—
25	Выдано свидѣтельствъ о явкѣ къ исполненію воинской повинности и сдѣлано отмѣтокъ о семъ на приписныхъ свидѣтельствахъ, на основаніи 160 и 161 статей устава:					
	а) объ освобожденіи отъ службы навсегда	45	90	118	37	290
	б) о зачисленіи въ ополченіе	675	622	252	450	1999
	в) временныхъ	413	96	95	46	650
	Итого	1133	808	465	533	2939

Номера статей по порядку.	СОДЕРЖАНІЕ СТАТЕЙ.	Числовыя свѣдѣнія по участкамъ.				Общій итогъ по всей губерніи.
		Ревельскій.	Везенбергскій.	Вейсенштейнскій.	Галсальскій.	
26	<i>Принято жалобъ:</i>					
	а) письменныхъ	31	2	6	2	41
	б) словесныхъ	30	21	2	—	53
	Итого .	61	23	8	2	94
	Изъ того числа:					
	а) на неправильности въ призывныхъ спискахъ	—	1	—	2	3
	б) по назначенію льготъ	39	21	8	—	68
	в) по опредѣленію возраста по наружному виду .	—	—	—	—	—
	г) по опредѣленію годности къ службѣ	22	1	—	—	23
	Итого .	61	23	8	2	94
27	<i>Изъ числа поданныхъ жалобъ, признано уважительными:</i>					
	а) на неправильности въ призывныхъ спискахъ .	—	1	—	2	3
	б) по назначенію льготъ	30	11	—	—	41
	в) по опредѣленію возраста по наружному виду .	—	—	—	—	—
	г) по опредѣленію годности къ службѣ	—	1	—	—	1
	Итого .	30	13	—	2	45
28	<i>Перенесено жалобъ въ губернское по воинской повинности присутствіе</i>	28	6	4	7	45
29	<i>Перенесено жалобъ въ Правительствующій Сенатъ, по 211 ст. устава</i>	—	—	—	—	—
30	<i>Число лицъ, приговоренныхъ ко взысканіямъ за нарушеніе законовъ о воинской повинности:</i>					
	а) по 212 ст. устава	—	—	—	—	—
	б) » 213 » »	—	—	—	—	—
	в) » 214 » »	—	—	—	—	—
	г) » 215 » »	—	—	—	—	—
	д) » 216 » » 1) принятыхъ на службу .	—	—	—	—	—
	2) подлежащихъ поступленію въ войска по вынужденному номеру жеребья	—	—	—	—	—
	е) » 217 » »	—	—	—	—	—
	ж) » 218 » »	—	—	1	—	1
	з) » 220 » » 1) оказавшихся неспособными къ службѣ по тѣлеснымъ недостаткамъ .	—	—	—	—	—
	2) открытыхъ по достиженіи ими 34 лѣтъ отъ роду .	—	—	—	—	—
	Итого .	—	—	1	—	1
31	<i>О дѣлопроизводствѣ присутствій:</i>					
	а) число чрезвычайныхъ засѣданій	10	15	20	23	68
	б) » вступившихъ бумагъ	599	344	139	204	1340
	в) » исходящихъ »	1939	1298	890	355	4482
	г) » дѣлъ, оставшихся нерѣшенными къ отчетному году	22	—	—	1	23
	д) » вновь заведенныхъ дѣлъ	340	344	57	20	761
	е) » дѣлъ, рѣшенныхъ въ теченіе отчетнаго года	344	326	57	20	747
	ж) затѣмъ осталось нерѣшенныхъ дѣлъ	18	18	—	1	37

Номера статей по порядку.	СОДЕРЖАНІЕ СТАТЕЙ.	Числовыя свѣдѣнія по уѣздамъ.								Общій итогъ по всей губерніи.	
		Ревельскій.		Везенбергскій.		Вейсенштейнскій.		Гапсальскій.			
		Руб.	К.	Руб.	К.	Руб.	К.	Руб.	К.	Руб.	К.
	III.										
	О расходахъ по призыву и приему на службу и на содержаніе городскихъ и уѣздныхъ присутствій въ теченіе отчетнаго года.										
	<i>Расходы казны по 164 статьѣ устава:</i>										
	а) на путевое, квартирное и порціонное довольствіе военнаго члена, медиковъ и военнаго пріемщика	167	68	153	—	169	—	177	54	667	22
	б) на заготовленіе предметовъ для измѣренія роста и для изслѣдованія здоровья людей	—	—	—	—	—	—	5	75	5	75
	в) на канцелярскіе и прочіе расходы, поименованныя въ пунктѣ 3 означенной статьи	326	—	285	—	148	—	203	—	962	—
	Итого	493	68	438	—	317	—	386	29	1634	97
	<i>Расходы изъ земскихъ сборовъ, по 166 и 167 статьямъ устава:</i>										
	а) на путевое и квартирное довольствіе предсѣдателей и членовъ присутствій	—	—	—	—	—	—	—	—	—	—
	б) канцелярскіе	1151	—	600	—	550	—	677	56	2978	6
	в) на наемъ помѣщеній для присутствій, а также на ихъ меблированіе, отопленіе и освѣщеніе	649	—	150	—	150	—	100	—	1049	—
	Итого	1800	—	750	—	700	—	777	56	4027	56

Изъ лицъ, окончившихъ курсъ шести классовъ на службу ни на правахъ вольноопредѣляющихся, ни по жеребью никто не поступилъ.

Въ недоборѣ осталось по Ревельскому призывному участку 21 человекъ. Столь значительный недоборъ по Ревельскому уѣзду (назначено было съ участка 56 человекъ) объясняется недостаткомъ лицъ, годныхъ къ военной службѣ; хотя по этому участку и подлежало вынутію жеребья 175 лицъ, но по исключеніи изъ этой цифры льготныхъ перваго разряда 56 забракованныхъ по тѣлеснымъ недостаткамъ и недостаточному росту (35), получившихъ отсрочку по невозмужалости и для излеченія болѣзни (20), неявившихся (21) и исключенныхъ изъ призывныхъ списковъ, убывшихъ послѣ составленія списковъ (8), оказалось въ результатѣ 35 человекъ годныхъ къ военной службѣ, которые и приняты на службу.

По Гапсальскому уѣзду въ недоборѣ остался по 3 участку одинъ человекъ, вслѣдствіе неявки по этому участку 16 человекъ для освидѣтельствованія.

Происшествій во время призыва, неблагопріятно вліявшихъ на ходъ онаго, небыло, а также злоупотребленій незамѣчено.



