

Д. 911



49

Обзоръ  
Эстляндской губ.  
за 1887г.











9911  
4

УЧЕБНО-НАУЧНО-МЕТОДИЧЕСКАЯ БИБЛИОТЕКА  
МОНАХИ

Приложение ко всеподданнѣйшему отчету Эстляндскаго Губернатора.

БИБЛИОТЕКА  
УЧЕБНОГО КОМИТЕТА МАН. ШКОЛ

# ОБЗОРЪ ЭСТЛЯНДСКОЙ ГУБЕРНІИ

ЗА 1887 ГОДЪ.



Г. РЕВЕЛЬ.

Типографія Эстляндскаго Губернскаго Правленія.

1888.

39

Библиотека № 39



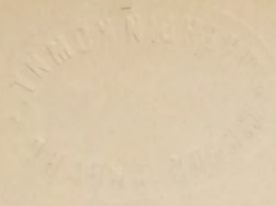

8093b



# ОБЗОРЪ

ЭСТЛЯНДСКОЙ ГУБЕРНІИ

за 1887 годъ.









# ОГЛАВЛЕНИЕ СТАТЕЙ

## ОБЗОРА ЭСТЛЯНДСКОЙ ГУБЕРНИИ

### за 1887 годъ.

	Страницы.
Введение . . . . .	1
<b>I. Естественныя и производительныя силы губернии и экономическая дѣятельность ея населенія.</b>	
а) Земледѣліе . . . . .	15
б) Скотоводство . . . . .	25
в) Лѣсоводство . . . . .	26
г) Обеспеченіе народнаго продовольствія . . . . .	27
д) Промыслы сельскаго и городскаго населенія . . . . .	29
е) Промышленность заводская и фабричная . . . . .	32
ж) Торговля . . . . .	36
з) Движеніе народонаселенія . . . . .	49
<b>II. Подати и повинности.</b>	
а) Окладные сборы . . . . .	57
б) Городскіе доходы и расходы . . . . .	60
в) Акцизные сборы . . . . .	62
г) Отправленіе натуральныхъ повинностей . . . . .	64



## III. Общественное благоустройство и благочиніе.

а) Казенныя, общественныя и частныя зданія . . . . .	79
б) Почты и телеграфъ . . . . .	81
в) Народная нравственность . . . . .	83
г) Расколь . . . . .	85
д) Тюремныя помѣщенія и арестанты . . . . .	85
е) Пожары . . . . .	97
ж) Различныя происшествія и народныя бѣдствія . . . . .	100

## IV. Народное здравіе и общественное призрѣніе.

а) Врачи . . . . .	101
б) Эпидеміи и эпизоотіи . . . . .	104
в) Больницы . . . . .	107
г) Приказъ Общественнаго Призрѣнія . . . . .	109
д) Частныя благотворительныя общества и учрежденія . . . . .	117

## V. Народное Просвѣщеніе.

а) Учебныя заведенія . . . . .	128
б) Народное образованіе . . . . .	147
в) Ученыя общества, музеи, библіотеки и проч. . . . .	153

VI. Религіозное движеніе въ Эстляндской губерніи . . . . .	157
--	-----



ПРИЛОЖЕНИЯ:

Вѣдомости: о посѣвѣ и урожаѣ хлѣбовъ.

- » крестьянскомъ землевладѣнн въ Эстляндской губерніи въ концѣ экономическаго 1886—1887 г.
- » продовольственныхъ средствахъ волостныхъ обществъ.
- » фабрикахъ и заводахъ.
- » движеніи населенія.
- » податяхъ и недоимкахъ.
- » распредѣленіи недоимокъ по уѣздамъ и городамъ.
- » числѣ зданій въ городахъ.
- » числѣ церквей и другихъ Богослужебныхъ зданій.
- » числѣ и родѣ преступленій.
- » пожарахъ.
- » насильственныхъ и случайныхъ смертяхъ.
- » числѣ учебныхъ заведеній и учащихся.

Отчетъ Эстляндскаго Губернскаго по воинской повинности Присутствія.

Земскія повинности въ Эстляндской губерніи (историческое изслѣдованіе и современное ихъ положеніе) стр. 1—322.







# Р Б З О Р Ъ

## ЭСТЛЯНДСКОЙ ГУБЕРНИИ

за 1887 годъ.

Самая сѣверная изъ трехъ губерній Прибалтійскаго края — Эстляндская длинной и узкой полосой тянется съ востока на западъ и заканчивается цѣлымъ архипелагомъ маленькихъ и большихъ острововъ. Крайнія точки ея — на западѣ мысъ Дагерортъ подь  $39^{\circ} 42'$  в. д., на востокѣ г. Нарва подь  $45^{\circ} 52'$  в. д., на югѣ островъ Керксаръ подь  $58^{\circ} 19'$  с. ш. и на сѣверѣ скала Стенскеръ подь  $59^{\circ} 49'$  с. ш. Граничитъ Эстляндія на западѣ съ Балтійскимъ моремъ (296,7 в.), на сѣверѣ съ Финскимъ заливомъ (469,4), на востокѣ по рѣкѣ Наровѣ съ Петербургской губерніи (75,4 в.) и на югѣ съ озеромъ Пейпусомъ (31,3 в.) и Лифляндіей (371,2 в.). Такимъ образомъ, изъ общей пограничной линіи на долю морскихъ границъ приходится  $\frac{2}{3}$  всего протяженія и только  $\frac{1}{3}$  — на долю сухопутныхъ (острова здѣсь, конечно, не приняты въ расчетъ).



Развитіе береговой линіи особенно значительно въ предѣлахъ Ревельскаго и Гапсальскаго уѣздовъ. — Очертанія береговъ здѣсь ясно указываютъ на продолжительную упорную работу морскихъ волнъ, размывшихъ материкъ, отдѣливъ отъ него массу низменныхъ острововъ и островковъ и изрѣзавъ берега глубоко вдающимися въ одномъ и томъ же направленіи (съ запада на востокъ) заливами. Процессъ этотъ не прекратился и по нынѣ, — такъ теперь полуостровъ Нуке постепенно превращается въ островъ, такъ какъ узкій низменный перешеекъ, соединяющій его съ материкомъ, во время сильныхъ морскихъ вѣтровъ совершенно покрывается водой; такимъ образомъ на многихъ картахъ Эстляндской губерніи Нуке показанъ островомъ, отдѣленнымъ отъ суши узкимъ проливомъ, соединяющимъ Гапсальскую бухту съ моремъ.

Береговая линія, начинаясь съ юга отъ границъ съ Лифляндской губерніей образуетъ, одна за другой, сперва Вердерскую бухту со стоянкою для судовъ, защищенную съ запада, со стороны пролива Моонзунда, островомъ Вердеромъ, затѣмъ большую (14 в. длины, 4—8 в. ширины), но не глубокую (3—10 ф.) бухту Матцальвикъ и заливъ Гапсальскій, защищенный островами Гестгольмомъ и Вормсомъ и полуостровомъ Нуке. Здѣсь на южномъ берегу ея расположенъ гор. Гапсаль съ гаванью и находятся извѣстныя цѣлебныя грязи.

Слѣдующія затѣмъ бухты находятся уже въ Финскомъ заливѣ.

Первою здѣсь расположена маленькая бухта Кейбо; затѣмъ слѣдуетъ большая, глубокая съ твердымъ глинистымъ дномъ бухта Рогевикъ, защищенная съ сѣвера двумя параллельно лежащими





и очень похожими другъ на друга по очертаніямъ островами — Б. и М. Роге; въ восточной части этой бухты, противъ о. М. Роге, находится г. Балтійскій портъ съ прекраснымъ рейдомъ достаточно глубокимъ и помѣстительнымъ для самыхъ большихъ судовъ. Рейдъ этотъ замерзаетъ только на короткое время да и то не каждый годъ, какъ это видно изъ таблицы, помѣщенной въ отчетѣ Торгово-статистическаго Бюро Ревельскаго Биржеваго Комитета за 1886 г. «Handel und Schiffahrt von Reval und Baltischport», составленномъ г. Горданомъ \*).

Годъ.	Время, когда закрыть входъ въ заливъ и рейдъ.	Число дней, въ которые рейдъ совершенно закрытъ.
1858 9	14—17 Марта . . . . .	3
1859 60	1 Февраля — 6 Марта . . . . .	9
1860 1	1 Января — 10 Марта . . . . .	32
1861 2	4 Января — 16 Марта . . . . .	43
1862 3	} Совсѣмъ не замерзаль . . . . . {	—
1863 4		—
1864 5	7—14 Декабря и 20 Января — 20 Марта . . . . .	57
1865 6	26 Февраля — 14 Марта . . . . .	5
1866 7	Совсѣмъ не замерзаль . . . . .	—
1867 8	23 Декабря — 4 Апрѣля . . . . .	64
1868 9	10 Января — 13 Февраля . . . . .	11
1869 70	28 Января — 8 Марта . . . . .	18
1870 1	21—30 Декабря и 1 Января — 20 Апрѣля . . . . .	118
1871 2	3 Февраля — 9 Марта . . . . .	35
1872 3	Море было покрыто только тонкимъ колебл. льдомъ . . . . .	8
1873 4	Совсѣмъ не замерзаль . . . . .	—
1874 5	11 Февраля — 27 Марта . . . . .	44
1875 6	1 Декабря — 1 Марта . . . . .	85
1876 7	23 Декабря — 30 Марта . . . . .	76
1877 8	31 Января — 10 Марта съ частыми перерывами . . . . .	8



Годъ.	Время, когда закрыть входъ въ заливъ и рейдъ.	Число дней, въ которые рейдъ совер- шенно за- крытъ.
1878 9	1—14 Марта . . . . .	14
1879 80	25 Февраля — 25 Марта . . . . .	30
1880 1	30 Декабря — 25 Апрѣля . . . . .	105
1881 2	Совсѣмъ не замерзаль . . . . .	—
1882 3	26 Января — 3 Апрѣля . . . . .	67
1883 4	Совсѣмъ не замерзаль . . . . .	—
1884 5	3 Марта . . . . .	1
1885 6	8 Февраля — 8 Марта . . . . .	28
1886 7	Совсѣмъ не замерзаль . . . . .	—
	Среднее . . . . .	28 дней въ годъ.

За Рогевикской бухтой слѣдуютъ бухты Лахепе, Каккомягги, Цигельскоппель и наконецъ Ревельская бухта. — Защищенная отъ вѣтровъ и морскихъ волнъ о. о. Б. и М. Карлосомъ, Наргеномъ и Вульфомъ, имѣя громадныя размѣры 13—14 вер. въ длину и 7—8 вер. въ ширину и значительную глубину 12—15 саж., наконецъ часто цѣлую зиму свободная отъ льда, \*) она представляетъ самую лучшую стоянку для судовъ, какую только можно пожелать.

Годъ.	Время замерзанія.	Число дней.
1858 59	Совсѣмъ не замерзаль . . . . .	—
1859 60	1 Февраля — 11 Марта . . . . .	39
1860 1	2 Января — 13 Марта . . . . .	70
1861 2	2 Января — 16 Апрѣля . . . . .	105
1862 3	} Совсѣмъ не замерзаль . . . . . }	—
1863 4		—
1864 5	6—18 Декабря и 19 Января — 13 Апрѣля . . . . .	95
1865 6	14 Февраля — 23 Марта . . . . .	37
1866 7	Совсѣмъ не замерзаль . . . . .	—
1867 8	24 Декабря — 24 Марта . . . . .	90



Годъ.	Время замерзанія.	Число дней.
1868 9	24 Декабря — 10 Апрѣля . . . . .	107
1869 70	13 Января — 24 Марта . . . . .	70
1870 1	12 Декабря — 23 Апрѣля . . . . .	132
1871 2	29 Января — 22 Марта . . . . .	52
1872 3	2—15 Февраля и 10—24 Марта . . . . .	28
1873 4	Совсѣмъ не замерзаль . . . . .	—
1874 5	4—16 Января, 9—20 Января, 24 Января — 7 Апрѣля . . . . .	87
1875 6	1—9 Декабря и 14 Декабря — 5 Апрѣля . . . . .	121
1876 7	2—18 Декабря, 21 Декабря — 18 Апрѣля . . . . .	124
1877 8	3—16 Февраля . . . . .	13
1878 9	5—21 Февраля и 28 Февраля — 27 Марта . . . . .	43
1879 80	23 Февраля — 21 Апрѣля . . . . .	39
1880 1	28 Декабря — 30 Апрѣля . . . . .	123
1881 2	Совсѣмъ не замерзаль . . . . .	—
1882 3	30 Декабря — 16 Апрѣля . . . . .	105
1883 4	Совсѣмъ не замерзаль . . . . .	—
1884 5	10—12 Февраля . . . . .	3
1885 6	4 Февраля — 23 Марта . . . . .	47
1886 7	Совсѣмъ не замерзаль . . . . .	—
	Среднее . . . . .	52 дня въ годъ.

Далѣе къ востоку лежатъ бухты Иххазаль, Кабернеме, Колка-викъ, Паппенвикъ (10 в. въ длин.) съ маленькой гаванью Гарра, Монкевикъ (7 вер. въ длину) съ пристанью Ерро и наконецъ бухта Каспервикъ (6 верст. въ длину). Начиная отсюда, берегъ становится не такъ уже изрѣзанъ и на всемъ протяженіи до устья р. Наровы находятся только маленькія гавани Верги и Толебургъ, заливъ Кунда съ гаванью Порт-Кунда, удобной для стоянки большихъ судовъ, и наконецъ большой полукруглый, правильной формы, Нарвскій заливъ, котораго только половина принадлежитъ къ Эстляндской губерніи.



Берега Эстляндской губ. именно тамъ, гдѣ они наиболѣе изрѣзаны, обрамлены множествомъ островковъ, болшею частью чрезвычайно маленькихъ, низменныхъ и совершенно необитаемыхъ. — Число ихъ всѣхъ около 80, но изъ нихъ только два — Даго и Вормсъ достигаютъ значительной величины. Именно Даго, по исчисленію полковника Стрельбицкаго, имѣетъ 843,7 кв. в. и Вормсъ 82,4 кв. в.

Остальные острова, имѣющіе до 1 кв. версты включительно, слѣдуютъ въ такомъ порядкѣ:

Кассаръ . . . . .	20,7 кв. верстѣ.
Б. Роге . . . . .	12,4 » »
М. Роге . . . . .	12,2 » »
Наргенъ . . . . .	11,0 » »
Б. Врангельсгольмъ . . . . .	6,5 » »
Одинсгольмъ . . . . .	4,7 » »
Вульфъ . . . . .	4,1 кв. верстѣ.
Воххе . . . . .	4,0 » »
Тауксъ . . . . .	2,1 » »
Гейнлайдъ . . . . .	1,9 » »
Саарнакъ . . . . .	1,1 » »
Куйвастъ . . . . .	1,0 » »
Педдасаръ . . . . .	1,0 » »

По исчисленію полковника Стрельбицкаго Эстляндская губернія заключаетъ въ себѣ всего 17,791 квад. верст., въ томъ числѣ 1,032,7 кв. верстѣ въ островахъ и 468,5 кв. верст. подъ водами озера Пейпуса; слѣдовательно въ материковой своей части Эстляндская губернія имѣетъ 16,290,5 кв. верстѣ.

На этомъ пространствѣ Эстляндія представляетъ изъ себя плоскую возвышенность, которая нѣсколькими параллельными уступами спускается съ



юга на сѣверъ и наконецъ, круто спадая въ море, образуетъ такъ называемый Glint.

Глинтъ начинается около залива Рогервикъ и, то удаляясь, то опять приближаясь къ берегу моря, достигаетъ наконецъ сел. Педдесъ (въ Везенбергскомъ уѣздѣ), гдѣ онъ подходитъ къ самому морю и принимаетъ форму береговыхъ утесовъ. Съ этого пункта онъ начинаетъ постепенно понижаться и наконецъ совсѣмъ исчезаетъ у устья Наровы.

Водораздѣлъ бассейновъ Финскаго залива съ бассейнами озера Пейпуса и Рижскаго залива проходитъ какъ разъ по срединѣ губерніи.

Центръ его находится въ Пантиферской террасѣ въ приходахъ Клейнъ-Маріенъ и Симонисъ, достигающей 400 футовъ; отсюда отходитъ на западъ вѣтвь, образующая еще двѣ террасы — въ С. Юганнисконъ приходѣ (240—300 ф.) и въ юго-западной части Раппельскаго и смежной съ нею части Гёрденскаго прихода (240—250 футовъ). Къ востоку Пантиферская терраса понижается и Аллентакенскій и Вайварскій участки представляютъ уже собой почти сплошную низменность; на юго-востокѣ она соединяется съ Лифляндскими плоскими возвышенностями, а на юго-западѣ, въ южной части Гапсальскаго уѣзда, нѣсколькими уступами спускается къ берегу моря. Что касается сѣверо-западной и средней части Гапсальскаго уѣзда, то онѣ представляютъ почти сплошную низменность и въ значительной части своей покрыты болотами.

Сверхъ того всѣ плоскости Эстляндіи прорѣзаны по направленію съ сѣв.-запада на юго-востокъ, параллельно теченію рѣкъ, еще цѣлымъ рядомъ бесплодныхъ холмистыхъ возвышенностей, состоящихъ изъ песку, гравія и валуновъ. Таковы



возвышенности, находящіяся 1) въ Раппельскомъ приходѣ у имѣнія Оденкатъ; 2) въ Кошскомъ приходѣ — такъ называемыя Паункюльскія горы, идущія параллельно верховьямъ р. Бригитовки (высшій пунктъ — до 300 ф.); 3) въ Левве Исакомъ приходѣ, между Иллукомъ и Исакомъ, самыя возвышенныя точки которой находятся на такъ называемой Святой Богородицкой горѣ, у м. Илрукъ, достигающей 320 фут. и другой у м. Исакъ, почти такой же высоты; 4) въ приходахъ С. Якобискомъ и С. Симонискомъ, между сел. Медерсомъ, Руйлемъ и Пастферомъ, высшій пунктъ — около Руйля до 350 футовъ; 5) нѣсколько вѣтвей къ западу и югу отъ Везенберга, по обоимъ берегамъ рѣки Лоопъ, и наконецъ 6) около м. Вайвары 3 возвышенности «Синія горы» (до 274 футовъ).

Но высшія точки всей Эстляндіи находятся не на этихъ возвышенностяхъ, а внѣ ихъ, на отдѣльно стоящихъ холмахъ, именно: 1) около сел. Салль, въ С. Симонискомъ приходѣ, такъ называемая, гора Эммомягги, достигающая 544 футовъ; 2) въ томъ же приходѣ, между имѣніями Рохтъ и Моренгофъ (514 футовъ), и 3) въ Клейнъ-Маріенскомъ приходѣ, около сел. Вакъ, на такъ называемой горѣ Лукаваго (Эббафермягги 479 футовъ). Вся остальная площадь губерніи низменна и въ большей своей части болотиста. — Эта болотистость почвы въ Эстляндіи зависитъ отъ того, что значительная масса метеорическихъ водъ не имѣетъ истока въ море, такъ какъ внутри страны заключаются много котловинъ, не сообщающихся ни съ какими рѣками, которыя дали-бы возможность исхода излишнимъ водамъ, а ближе къ берегамъ, въ восточной части Ландвирляндскаго участка, воды задер-



живаются береговой стѣной, образовавшейся вслѣдствіе безпрестаннаго прибоа волнъ, законопатившаго, такъ сказать всѣ щели въ обрывистомъ здѣсь Glint'ѣ. Такимъ образомъ значительную часть Вайварскаго и Аллентакенскаго участковъ составляютъ болота.

Что касается острововъ, то почти всѣ они, за небольшими исключеніями, низменны и плоски. Только на западномъ полуостровѣ о. Даго, такъ называемомъ Дагерортѣ, возвышается песчаная гора Торнимяggi съ маякомъ Кеппо и гора Св. Андрея (200 ф.).

Кромѣ того имѣютъ небольшія возвышенности также острова Вормсъ, Одинсгольмъ, Малый Роге и Малый Врангельсгольмъ.

Такимъ образомъ Эстляндская губернія представляетъ изъ себя плоскую возвышенность, приподнятую посрединѣ и спускающуюся къ морю на сѣверѣ и западѣ, къ Пейпусу и Наровѣ къ востоку и юго-востоку и только на самомъ югѣ сливающуюся съ возвышеностями Лифляндской губерніи.

Водораздѣлъ рѣчныхъ системъ, орошающихъ Эстляндію, пролегаетъ по самой срединѣ губерніи въ направленіи съ востока на западъ и опредѣляетъ такимъ образомъ и направленіе большинства рѣкъ, которыя текутъ или съ юга на сѣверъ, въ Финскій заливъ, или наоборотъ, въ Пейпусъ и Рижскій заливъ; только немногія, протекающія въ западной части губерніи и впадающія въ проливы, которые отдѣляютъ материкъ отъ острововъ Даго и Моонъ, имѣютъ направленіе съ востока на западъ.

Число рѣкъ, орошающихъ Эстляндію, довольно значительно, хотя изъ нихъ только одна Нарова, представляющая единственный истокъ Пейпуса,



можетъ называться этимъ именемъ, всѣ же прочія — мелкія не судоходныя рѣчки и ручьи, изъ которыхъ ни одна не достигаетъ и 100 верстъ длины и въ состояніи только вращать мельничныя колеса. При этомъ замѣчено, что рѣчки, имѣющія направленіе съ юга на сѣверъ, сначала текутъ медленно, а къ устью уклонъ ихъ увеличивается и онѣ быстро пробѣгаютъ въ узкихъ глубокихъ руслахъ, наоборотъ рѣчки, текущія съ сѣвера на югъ, сначала имѣютъ болѣе значительный уклонъ, который къ устью уменьшается, и онѣ вырываютъ себѣ широкое, на за то болѣе мелкое русло.

Всѣ рѣки Эстляндской губерніи чрезвычайно мелководны и мелководность ихъ объясняется вполне качествами почвы и устройствомъ поверхности губерніи.

Здѣсь, съ одной стороны, главныя водохранилища — болота — лежатъ довольно низко надъ уровнемъ моря и окружены со всѣхъ сторонъ возвышенностями, такъ что не могутъ имѣть съ моремъ посредствомъ рѣкъ сообщенія; далѣе рѣки имѣютъ болѣе или менѣе значительный уклонъ, (напримѣръ Фіольскій ручей на 20-ти верстномъ теченіи имѣетъ уклонъ 262 фут., что даетъ на каждую версту по 13 фут. паденія) къ морю и, быстро пробѣгая такимъ образомъ по твердой известняковой почвѣ, не успѣваютъ вырыть себѣ глубокаго русла; наконецъ къ этому нужно прибавить еще особенное свойство почвы, — каменистыя русла рѣкъ имѣютъ во многихъ мѣстахъ множество мелкихъ щелей и скважинъ, въ которыя направляется значительная часть рѣчной воды, обмеляя такимъ образомъ рѣку и, съ другой стороны, образуя цѣлый рядъ подземныхъ потоковъ и водовмѣстилищъ.



Начиная съ востока, рѣки, орошающія Эстляндскую губернію, слѣдуютъ въ такомъ порядкѣ:

1) р. Нарова, съ притокомъ Мустаяggi, протекаетъ по Вайварскому и Іевве-Исакскому приходамъ на разстояніи 68 верстъ (бассейнъ — 838 кв. верстъ).

2) р. Пюхаегги протекаетъ по Іеввенскому приходу на разстояніи 27 верстъ (бас. 307 кв. в.).

3) Пыскій ручей — по Луггенгузенскому и С. Якобисскому приходамъ на протяженіи 40 в. (бас. 383 кв. в.).

4) р. Поддаіегги — по Магольскому приходу на протяженіи 23 в. (бас. 146 кв. в.).

5) р. Сембахъ — по С. Якобисскому, Везенбергскому и Магольскому приходамъ на разстояніи 60 верстъ (бас. 419 кв. в.).

6) р. Сельгсъ — по Везенбергскому и Гальяльскому приходамъ — на разстояніи 38 верстъ (бас. 577 кв. в.).

7) Каррольскій ручей — по Гальяльскому приходу на разстояніи 19 верстъ (бас. 90 кв. в.).

8) Фіюльскій ручей тоже по Гальяльскому приходу на разстояніи 20 верстъ (бас. 130 кв. в.).

9) Ручей Еско — по Гальяльскому приходу на разстояніи 23 в.

10) Пальмскій ручей — по С. Катериненскому приходу на разстояніи 20 верстъ (бас. 80 кв. в.).

11) р. Лоопъ — по С. Катериненскому и Гальяльскому приходамъ на разстояніи 46 верстъ (бас. 381 кв. в.).

12) р. Вальяіегги или Лохская рѣка — по Клейнъ-Маріенскому, Катериненскому, Гальяльскому, Ампельскому и Кузальскому приходамъ на разстояніи 66 верстъ (бас. 601 кв. в.).



13) Пудисоскій ручей — по Кузальскому приходу на разстояніи 24 верстъ (бас. 273 кв. в.).

14) р. Ягговаль, съ притоками: Содлой, Мусті-ёгги и ручьями Альпскимъ, Іендельскимъ и Іеггелехтскимъ, протекаетъ по С. Маттейскому, Ампельскому, Кошскому, Іоганнскому и Іеггелехтскому приходамъ на разстояніи 73 верстъ (бас. 1563 кв. в.).

15) р. Бригитовка, съ притокомъ Куйваіегги, — по Кошскому и С. Юргенскому приходамъ на разстояніи 70 верстъ (бас. 688 кв. в.).

16) Фенаская рѣка — по Гаггерскому, С. Юргенскому и Кегельскому приходамъ на разстояніи 60 верстъ (бас. 500 кв. в.).

17) р. Кегель — по приходамъ Іерденскому, Рапельскому, Гаггерскому и Кегельскому на протяженіи 80 верстъ (бас. 664 кв. в.).

18) р. Вассалемъ образуется изъ соединенія двухъ ручьевъ: Текна и Ризенбергскаго. Протекаетъ по Гаггерскому, Ниссискому и С. Маттейскому приходамъ на протяженіи 50 верстъ (бас. 407 кв. в.).

19) Падисскій ручей протекаетъ по Ниссискому и Крейцскому приходамъ на протяженіи 21 версты (бас. 206 кв. в.).

20) Вихтерпальская рѣка — по Пенальскому и Крейцкому приходамъ на протяженіи 38 верстъ.

21) Гросъ-сильмъ — по Пенальскому приходу на протяженіи 30 верстъ.

22) р. Казаргенъ образуется отъ слиянія р.р. Кошъ (53 вер.) и Конноферъ (69 верет.) и затѣмъ течетъ на разстояніи 25 верстъ, принимая въ себя притоки: Штенгузенскую рѣку (67 в.) и ручей Лоде (35 в.); орошаетъ приходы Рапельскій, Мерьямскій,



Фиккельскій, Гольденбекскій и Кирреферъ-Михаэлискій (бас. 2919 кв. в.).

23) Патцальскій или Верцельскій ручей протекаетъ по Верпельскому приходу на протяженіи 25 верстъ.

24) Вейсенштейнская рѣка или Пайде образуется изъ соединенія нѣсколькихъ ручьевъ, принимаетъ притоки Брантенскій и Текнальскій и протекаетъ по Тургель-Вейсенштейнскому и С. Петри Анненскому приходамъ — всего, въ предѣлахъ Эстляндской губ., на разстояніи 47 верстъ (бас. 930 кв. в.).

25) р. Педья (прит. Эмбаха), съ притоками — ручьями Селлискюлла и Пипъ, протекаетъ по приходамъ С. Симонискому, Клейнъ-Маріенскому и Маріи-Магдалинскому на протяженіи 23 верстъ (бас. 740 кв. в.).

26) Р. Лохуза протекаетъ по С. Симонискому приходу на протяженіи 20 верстъ (бас. 225 кв. в.).

27) Р. Пунгернъ протекаетъ по С. Якобискому и Іевве-Исакскому приходамъ на протяженіи 46 верстъ (бас. 806 кв. в.) и впадаетъ въ о. Пейпусъ.

По длинѣ болѣе значительныя рѣки слѣдуютъ въ такомъ порядкѣ :

р. Казаргенъ . . . . .	99 в.
» Кегель . . . . .	80 »
» Ягговаль . . . . .	73 »
» Бригитовка . . . . .	70 »
» Нарова . . . . .	68 »
» Вильяіегги . . . . .	66 »
» Сембахъ . . . . .	60 »
» Фена . . . . .	60 »
» Вассалемъ . . . . .	50 »
» Педья . . . . .	47 »
» Лоопъ . . . . .	46 »
» Пунгернъ . . . . .	46 »



По величинѣ бассейновъ онѣ слѣдуютъ такимъ образомъ :

р. Казаргенъ . . .	2918,71	кв. в.	или	60,32	кв. м.
» Ягговаль . . .	1563,33	»	»	32,31	»
» Педья . . .	1382,28	»	»	28,57	»
руч. Пыскій . . .	883,00	»	»	18,25	»
р. Нарова . . .	838,22	»	»	17,32	»
» Пунгернъ . . .	805,74	»	»	16,65	»
» Бригитовка . . .	687,52	»	»	14,21	»
» Кегель . . .	664,53	»	»	13,73	»
» Вильяіёгги . . .	601,13	»	»	12,42	»
» Сельгсъ . . .	577,30	»	»	11,93	»
» Фена . . .	500,82	»	»	10,35	»
» Сембахъ . . .	418,89	»	»	8,66	»
» Вассалемъ . . .	406,70	»	»	8,40	»

Кромѣ этихъ рѣкъ, въ предѣлахъ Эстляндской губерніи находятся свыше 200 озеръ.

Первое мѣсто между ними занимаетъ Пейпусъ, сѣверо-западная часть котораго (468,5 кв. в.) считается принадлежащею къ Эстляндской губерніи. Слѣдующія за нимъ мѣста, по размѣрамъ своимъ, занимаютъ озера :

Оберъ-Зее, или Бумажное озеро, въ окрестностяхъ Ревеля . . . . .	55	кв. в.
оз. Кахальское въ Кузальскомъ приходѣ	3,0	»
» Лоденъ-Зее, или Клоока-Ерво, въ Кегельскомъ приходѣ . . . . .	1,8	»
» Маартъ въ Іеггелехтскомъ приходѣ.	1,7	»
» Харко-ерве въ Кегельскомъ » .	1,6	»
» Тамре въ Крейцкомъ приходѣ . .	1,6	»
» Конзо въ Іевве-Исакскомъ приходѣ.	1,4	»
» Гиндасте въ Крейцкомъ приходѣ .	1,0	»

Вообще пространство всѣхъ озеръ, кромѣ Пейпуса, равняется 20,7 кв. в.



## I. Естественныя и производительныя силы губерніи и экономическая дѣятельность ея населенія.

### а) ЗЕМЛЕДѢЛІЕ.

(См. вѣдомость № 1 и № 1а).

Основаніе почвы въ Эстляндской губерніи составляетъ силлурійскій известнякъ, образующій въ углу между Финскимъ и Рижскимъ заливами плоскую возвышенность, охватывающую всю Эстляндію, сѣверную часть Лифляндіи, островъ Эзель и въ Петербургской губерніи побережье Финскаго залива.

Эта известковая плоскость весьма неравномѣрно покрыта рыхлыми осадками ледниковаго періода и пересѣчена съ сѣвера на югъ цѣлымъ рядомъ грядъ, состоящихъ изъ песку, гравія и валуновъ и совершенно непригодныхъ для земледѣлія за полнымъ отсутствіемъ глины.

Въ долинахъ между этими грядами и на южномъ склонѣ плоской возвышенности почва состоитъ изъ твердой глины съ значительною примѣсью валуновъ. По химическому составу своему глина эта довольно удобна для земледѣлія, особенно гдѣ залежи ея болѣе мощны и гдѣ есть хорошій стокъ воды, напр. въ южной части Вейсенштейнскаго уѣзда и отчасти въ мѣстностяхъ, пограничныхъ съ Петербургской губерніей. — При обработкѣ земли однако встрѣчается много неудобствъ вслѣдствіе того, что, при низменномъ положеніи мѣстности, осушеніе болотъ весьма затруднительно, а, съ другой стороны, почва эта содержитъ массу валуновъ, изъ которыхъ многіе достигаютъ очень крупныхъ размѣровъ.



Изрѣдка верхній слой почвы состоитъ изъ суглинистыхъ рѣчныхъ наносовъ, особенно удобныхъ для земледѣлія; таковы земли имѣнія Фикель, находящагося на сліяніи двухъ рукавовъ Казаргенской рѣки. Случается иногда также, что известнякъ, составляющій подпочву, ничѣмъ не покрытъ и на поверхность выступаютъ известковыя скалы, или совсѣмъ обнаженныя, или покрытыя крупнымъ щебнемъ. Встрѣчаются, наконецъ, по побережью Финскаго залива и даже внутри губерніи цѣлыя дюны грубаго желтаго песку.

Климатическія условія Эстляндской губерніи нельзя назвать особенно благопріятными для земледѣлія. Особенно это ярко выступаетъ при сравненіи ихъ съ климатомъ сосѣднихъ — Петербургской и Лифляндской губерній. По средней годовой температурѣ (+ 4,02°), Эстляндская губернія стоитъ между Лифляндской (+ 4,66°) и Петербургской (+ 3,16°), точно также какъ и по температурѣ зимы (Эстл. — 6,10°, Лифл. — 6,04° и Петер. губ. — 8,67°) и осени (Эстл. + 4,94°, Лифл. + 5,33° и Петер. + 3,68°). Но что касается температуры весны и лѣта, что конечно наиболѣе важно для земледѣлія, то здѣсь она ниже чѣмъ въ той и другой. Климатическія неудобства для земледѣлія въ Эстляндской губерніи еще рѣзче бросаются въ глаза при сопоставленіи средних температуръ вообще всего теплаго времени года съ температурой того періода, когда происходитъ развитіе и созрѣваніе хлѣбовъ и другихъ растений на поляхъ, именно отъ Мая до Сентября.

	Отъ Апрѣля до Октября.	Отъ Мая до Сентября.
Лифляндская губернія . .	+ 12,96°	+ 17,29°
Петербургская » . . .	+ 11,95°	+ 16,54°
Эстляндская » . . .	+ 11,91°	+ 15,20°





Причина этой суровости климата въ теплое время объясняется сосѣдствомъ на большомъ протяженіи съ моремъ, охлаждающимъ воздухъ лѣтомъ и весной, и, съ другой стороны, открытымъ положеніемъ губерніи для сѣверо-западныхъ холодныхъ вѣтровъ, очень часто здѣсь дующихъ лѣтомъ. На основаніи наблюденій, произведенныхъ въ пяти мѣстностяхъ Эстляндской губерніи, въ промежутокъ 1837—75 г., можно составить слѣдующую таблицу, указывающую, какъ измѣняются отношенія между температурами цѣлаго года и отдѣльныхъ временъ его по мѣрѣ удаленія вглубь страны и на востокъ.

80936

	Зима.	Весна.	Лѣто.	Осень.	За годъ.
Балтійскій Портъ. . . . .	—4,37°	+1,73°	+15,04°	+9,03°	+4,55°
Авандусъ . . . . . (въ Симонискомъ пр.).	—6,36°	+2,36°	+15,86°	+4,72°	+4,15°
Гаггерсъ . . . . .	—5,84°	+1,69°	+15,27°	+5,10°	+4,06°
С.-Иоганнисъ . . . . . (въ Вейсенштейнскомъ у.).	—6,73°	+1,43°	+15,05°	+4,05°	+3,70°
Везенбергъ . . . . .	—6,85°	+1,63°	+15,27°	+4,46°	+3,63°
Среднее . . . . .	—6,10°	+1,86°	+15,36°	+4,94°	+4,02°

Въ Эстляндской губерніи считается всего, за исключеніемъ водныхъ пространствъ (468,5 кв. верстъ) и территорій, занимаемыхъ городами (69,75 кв. в.), — 1,795,084 десятинъ.

Въ томъ числѣ:

пахатной земли . . . . .	295.279 дес.
подъ огородами, усадьбами и садами . . . . .	13.439 »
луговъ . . . . .	462.337 »
выгоновъ и пастбищъ . . . . .	300.941 »



лѣсной площади . . . . .	332.384
неудобной (болота, пески, дороги и т. д.).	390.704

---

Всего . . . . 1.795.084

Кое гдѣ въ губерніи производилась разработка нови; такъ въ Зюдъ-Гарріенскомъ участкѣ было разработано въ отчетномъ году земли 120 дес., въ Остѣ-Гарріенскомъ — 27 дес., Ландвирляндскомъ — 182<sup>1</sup>/<sub>2</sub> дес. и т. д. Вообще осушеніе болотъ и расчистка лѣса производилась въ отчетномъ году въ 76 имѣніяхъ.

Почти все помѣщики и большая часть крестьянъ-хозяевъ пользуются многопольной системой. Только въ Вейсенштейнскомъ уѣздѣ до сихъ поръ еще сохранилась въ употребленіи трехпольная система.

Обработка земли, уборка хлѣба, вымолотка и т. д. въ имѣніяхъ производится почти исключительно съ помощью машинъ. Усовершенствованными орудіями пользуются и многіе изъ болѣе зажиточныхъ крестьянъ-хозяевъ.

Погода въ отчетномъ году была не совсѣмъ благоприятна для урожая: въ началѣ лѣта погода стояла прохладная, съ рѣдкими, но обильными дождями; съ половины же Іюня до послѣднихъ чиселъ Іюля дождей почти совсѣмъ не было, при чемъ температура стояла большею частью очень высокая. Засуха продолжалась около 6 недѣль и неблагоприятно повліяла на ростъ яровыхъ хлѣбовъ, хотя всетаки урожай озимыхъ хлѣбовъ былъ выше средняго. Урожай же яровыхъ, захваченныхъ во время налива зерна засухой, гораздо хуже. Картофель мѣстами пострадалъ отъ засухи и ночнаго мороза, но въ общемъ урожай его былъ средній.



По уѣздамъ урожай представлялся въ слѣдующемъ видѣ:

1) На мызной землѣ:

Роды хлѣба.	Ревельскій уѣздъ.	Везенбергскій уѣздъ.	Вейсенштейнскій уѣздъ.	Гапсальскій уѣздъ.
Рожь . . . . .	Самъ 6,2	Самъ 6,5	Самъ 3,9	Самъ 5,1
Пшеница . . . . .	» 6,6	» 5,6	» 10,4	» 3,9
Овесъ . . . . .	» 4,8	» 6,8	» 4,3	» 4,2
Ячмень . . . . .	» 5,5	» 6,5	» 4,6	» 4,7
Горохъ . . . . .	» 4,3	» 8,0	—	» 3,4
Картофель . . . . .	» 5,5	» 5,3	» 3,6	» 3,8

2) На крестьянской:

Роды хлѣба.	Ревельскій уѣздъ.	Везенбергскій уѣздъ.	Вейсенштейнскій уѣздъ.	Гапсальскій уѣздъ.
Рожь . . . . .	Самъ 4,3	Самъ 5,3	Самъ 4,5	Самъ 4,2
Пшеница . . . . .	» 4,7	» 3,9	» 5,0	» 4,1
Овесъ . . . . .	» 3,5	» 5,4	» 4,3	» 4,1
Ячмень . . . . .	» 3,9	» 5,5	» 4,5	» 4,3
Горохъ . . . . .	» 2,3	—	» 4,0	» 3,6
Картофель . . . . .	» 4,6	» 4,8	» 3,2	» 3,3

Среднимъ числомъ во всей губерніи урожай былъ:

	На мызной землѣ.	На крестьянской землѣ.
Рожь . . . . .	Самъ 5,4	Самъ 4,6
Пшеница . . . . .	» 5,9	» 4,4
Овесъ . . . . .	» 5,0	» 4,3
Ячмень . . . . .	» 5,4	» 4,5
Горохъ . . . . .	» 4,8	» 3,3
Картофель . . . . .	» 4,4	» 3,9

Разница въ степени урожайности мызной и крестьянской земель объясняется какъ лучшимъ качествомъ почвы и ея большею обработанностью, такъ и тѣмъ, что при посѣвѣ и снятіи хлѣба вездѣ въ имѣніяхъ въ употребленіи усовершенствованныя земледѣльческія машины.



Значительныхъ убытковъ отъ различныхъ атмосферическихъ явленій въ отчетномъ году не было, только въ Вейсенштейнскомъ уѣздѣ выбито было градомъ 9 и въ Гапсальскомъ 11 крестьянскихъ участковъ. Что же касается поврежденій посѣвовъ животными и насѣкомыми, то въ Августѣ мѣсяцѣ на поляхъ появился червь (*agrotis segetum*), попортившій довольно значительное пространство посѣвовъ озими, особенно въ Гапсальскомъ уѣздѣ. Убытки замѣчаются также и въ Зюдъ-Ервенскомъ участкѣ, гдѣ отъ насѣкомыхъ погибло не менѣе 10—15% всего посѣва.

Степень урожая отразилась, естественно, и на колебаніяхъ цѣнъ на хлѣбъ. Такъ, до посѣва цѣны на хлѣбъ въ различныхъ уѣздахъ были слѣдующія (въ рубляхъ):

Уѣзды.	Рожь.	Пшеница.	Овесь.	Ячень.	Горохъ.	Картофель.
Ревельскій . .	8,3	12,0	5,8	8,0	12	2,1
Везенбергскій . .	8,0	9,3	5,2	7,1	10	1,3
Вейсенштейнскій .	7,8	11,0	4,5	7,2	7	1,4
Гапсальскій . .	7,6	10,3	4,9	7,2	11	1,6
Среднее по Губерніи . .	7,8	10,6	5,1	7,4	10	1,6

Между тѣмъ какъ послѣ уборки цѣны понизились, среднимъ числомъ отъ 30 к. до 1 р. 50 к.

Уѣзды.	Рожь.	Пшеница.	Овесь.	Ячень.	Горохъ.	Картофель.
Ревельскій . .	7,1	10,1	4,5	6,8	10	1,5
Везенбергскій . .	6,9	9,0	3,9	6,0	8	1,1
Вейсенштейнскій .	7,4	9,0	4,2	6,2	10	1,4
Гапсальскій . .	6,5	10,4	4,1	6,3	6	1,4
Среднее по Губерніи . .	6,9	9,7	4,2	6,4	8,5	1,3

Собранное количество хлѣба шло преимущественно на потребности самой губерніи; въ общемъ количествѣ всего вывозимаго изъ Эстляндскихъ портовъ хлѣба, мѣстный хлѣбъ занимаетъ самое послѣднее мѣсто. Распредѣляется онъ, приблизительно, такимъ образомъ: изъ общаго урожая озимыхъ хлѣбовъ въ отчетномъ году, достигающаго 576,413 четв., — 93,485 четв. идетъ на обсѣменение полей, затѣмъ на продовольствіе жителей (считая по 1 четверти озимыхъ хлѣбовъ на cadaго челоуѣка, безъ различія пола, возраста и состоянія, и, имѣя въ виду большое потребленіе картофеля, по  $\frac{1}{2}$  четверти ячменя) — 401,662 четв.; въ остаткѣ — 81,266 четв. Ячменя было собрано 296,931 четв.; употреблено на посѣвъ 56,713 четв.; на продовольствіе — 195,149 четв. и остатокъ — 45,069 четв., также какъ и остатокъ озимыхъ хлѣбовъ, былъ употребленъ на вывозъ за границу, выкуриваніе спирта и варку пива. Овса собрано было 331,493 четв.; для обсѣмененія полей необходимо было 66,448 четв.; остатокъ былъ употребленъ на кормъ лошадей. Количество собраннаго картофеля достигло 2,320,805 четв.; на посѣвъ — употреблено около 574,178 четв.; главная часть остатка употреблена на винокуреніе.

Цѣны на рабочій трудъ въ различныхъ участкахъ и въ разное время были различны. За обработку 1 дес. земли и ея обсѣменение уплачивалось рабочему: на собственныхъ харчахъ — 5 р., на продовольствіи хозяина — 3 р. 30 к. Вообще же годовой работникъ получалъ среднимъ числомъ: — на собственномъ продовольствіи — 145 р. и на продовольствіи хозяина — 80 р.; работница: на собственномъ продовольствіи — 90 р. и на продовольствіи хозяина — 50 р.; — нанятый на мѣсяць: работникъ



на собственномъ содержаніи — 16<sup>1</sup>/<sub>2</sub> р. и на содержаніи  
хозяина — 12 р.; работница: на собственномъ продо-  
вольствіи — 11<sup>1</sup>/<sub>2</sub> р. и на продовольствіи хозяина — 7 р.

80 к.; поденново время:      Посѣва.              Сѣнокоса.              Жатвы.

*работникъ съ лошадью.*

на собствен. содержаніи 1 р. 20 к. 1 р. 35 к. 1 р. 25 к.

» содержаніи хозяина — » 85 » 1 » — » — » 92 »

*работникъ пшій.*

на собствен. содержаніи — » 65 » — » 80 » — » 75 »

» содержаніи хозяина — » 50 » — » 60 » — » 55 »

*работница.*

на собствен. содержаніи — » 45 » — » 60 » — » 55 »

» содержаніи хозяина — » 30 » — » 40 » — » 40 »

Хлѣбъ перемалывался на мѣстныхъ мельни-  
цахъ, которыхъ имѣется въ губерніи довольно значи-  
тельное количество. Распредѣляются онѣ по участ-  
камъ слѣдующимъ образомъ:

	Вѣтря- ныхъ.	Водя- ныхъ.	Паро- выхъ.
въ Зюдъ-Гарріенскомъ участкѣ.	90	39	6
» Остъ-Гарріенскомъ »	28	29	—
» Вестъ-Гарріенскомъ »	42	19	2
» Аллентакенскомъ »	Свѣдѣній не имѣется.		
» Вайварскомъ »	7	1	3
» Ландвирляндскомъ »	50	31	—
» Штрандвирляндскомъ »	45	36	—
» Остъ-Ервенскомъ »	68	20	1
» Зюдъ-Ервенскомъ »	22	16	3
» Ландвикскомъ »	45	23	3
» Штрандвикскомъ »	46	5	—
» Инзулярвикскомъ »	63	6	5

Все пространство удобной для земледѣлія земли  
раздѣляется, за исключеніемъ 3,553 дес. казен-

ныхъ земель, на мызныя земли — 422,053 \*) дес. и крестьянскія — 632,952 дес.

По свѣдѣніямъ Эстляндской Казенной Палаты, въ личной собственности крестьянъ, въ теченіи 1887 г., состояло 5019 участковъ крестьянской и мызной земли. По уѣздамъ это количество распределяется слѣдующимъ образомъ:

Уѣзды.	Число участковъ.	Пахатной земли.		Лѣса.		Всего.	
		Дес.	Саж.	Дес.	Саж.	Дес.	Саж.
Ревельскій . .	1614	60239	2344	2815	1921	63055	1865
Везенбергскій . .	1024	31887	2202	2629	1062	34517	864
Вейсенштейнскій .	1147	38055	1864	1000	1981	39056	1445
Гапсальскій . .	1234	39618	134	904	68	40522	202
Всего . .	5019	169801	1744	7350	232	177156	1976

По свѣдѣніямъ Кредитной Кассы значится выданныхъ за это время ссудъ на 3,780 участковъ, всего на сумму 3.192.470 р. Такимъ образомъ, всего участковъ безъ содѣйствія Кредитной Кассы куплено 1,139. Вообще крестьянское землевладѣніе за послѣднее время развивалось весьма неравномѣрно; такъ до 1881 г. было приобрѣтено крестьянами 2017 участковъ. Затѣмъ въ 1881 г. — 664 уч., 1882 г. — 175 уч., 1883 г. — 360 уч., 1884 г. — 454 уч., 1885 г. — 583 уч., 1886 г. — 411 уч. и въ 1887 г. — 360 участковъ.

Всѣхъ же вообще, въ экономическомъ году, отъ 23 Апр. 1886 г. по 23 Апр. 1887 г., на крестьянской землѣ было: крестьянскихъ дворовъ — 16,569 и бобыльихъ участковъ — 7,350. По приходамъ они, по свѣдѣніямъ Крестьянской Коммисіи, распределяются такимъ образомъ:

\*) Въ это число не входятъ усадебныя земли.



Название приходовъ.	Въ собственности крестьянъ.		Въ пользованіи крестьянъ.	
	Крестьянскихъ дворовъ.	Бобыльихъ участковъ.	Крестьянскихъ дворовъ.	Бобыльихъ участковъ.
Кузаль . . . . .	14	3	454	406
Іегтелехтъ . . . . .	66	25	183	256
С.-Юргенсъ . . . . .	106	3	190	283
С.-Іоганнисъ . . . . .	108	2	129	91
Іерденъ . . . . .	108	2	309	133
Кошъ . . . . .	88	12	347	258
Раппель . . . . .	275	29	357	181
Гаггерсъ . . . . .	218	11	186	67
Нисси . . . . .	71	13	203	93
Кегель . . . . .	392	93	231	194
Матіасъ-Крейцъ . . . . .	191	21	248	119
Іевве-Ісакъ . . . . .	238	—	720	157
Луггенгузенъ . . . . .	7	—	308	269
Вайвара . . . . .	107	—	720	157
Магольмъ . . . . .	56	—	325	306
Везенбергъ . . . . .	77	1	225	217
Гальяль . . . . .	100	9	312	152
С.-Катериненъ . . . . .	102	8	438	439
С.-Якоби . . . . .	74	1	386	182
Клейнъ-Маріенъ . . . . .	124	5	336	216
С.-Симонисъ . . . . .	120	10	432	206
Ампель . . . . .	216	9	315	91
С.-Іоганнисъ . . . . .	143	34	294	125
С.-Маттей . . . . .	138	2	8	1
Маріенъ-Магдаленъ . . . . .	236	16	229	194
С.-Петри-Анненъ . . . . .	173	1	225	169
Тургель-Вейсенштейнъ . . . . .	401	28	224	193
Мерьяма . . . . .	93	6	255	54
Фикель . . . . .	108	—	301	163
Гольденбекъ . . . . .	189	25	190	92
Леаль-Кирреферъ-С.-Михазлисъ . . . . .	182	21	249	138
Мартенсъ . . . . .	93	—	210	10
Барузенъ-Ганель-Верпель . . . . .	282	61	515	141
Ретель . . . . .	51	5	304	96
Пеналь . . . . .	158	160	171	91
Нукс-Вормсъ . . . . .	20	10	405	58
Даго . . . . .	11	1	813	822
Итого . . . . .	5136	565	11433	6785

Такимъ образомъ, по свѣдѣніямъ Крестьянской Коммисіи, число участковъ земли, перешедшихъ въ собственность крестьянъ, значительно увеличилось сравнительно съ прошлымъ годомъ, хотя все таки число этихъ крестьянскихъ участковъ составляетъ только 30,9% общаго числа крестьянскихъ участковъ, а число бобыльихъ участковъ, перешедшихъ въ собственность крестьянъ, — только 7,6% общаго числа этихъ участковъ, а между тѣмъ въ цѣломъ составѣ сельскаго населенія по численности бобыли занимаютъ первое мѣсто.

Наибольшаго развитія крестьянское землевладѣніе достигло въ Вейсенштейнскомъ (изъ 2750 кр. уч. продано въ собственность крестьянамъ — 1307, т. е. 47,5%) и Ревельскомъ уѣздахъ (изъ 4,474 кр. уч. продано — 1,637, т. е. 36,5%), наименьшаго же развитія — въ Везенбергскомъ уѣздѣ (изъ 4,745 уч. продано 1,005, т. е. 21,1%). Что касается числа бобыльихъ участковъ, прибрѣтенныхъ крестьянами въ собственность, то максимумъ оно достигаетъ въ Гапсальскомъ уѣздѣ (229 изъ 1894 уч., т. е. 12,1%), а минимумъ опять же въ Везенбергскомъ у. (34 изъ 2,263 уч., т. е. 1,5%). (См. вѣдомость № 1 а).

#### в) Скотоводство.

Скотоводство въ Эстляндской губерніи мало развито, ни конскихъ заводовъ, ни образцовыхъ фермъ вовсе не существуетъ. Рогатаго скота и лошадей держится столько, сколько этого требуютъ хозяйственныя нужды жителей. Продукты, добываемые отъ скотоводства, употребляются почти исключительно на мѣстѣ, только масло вывозится въ Петербургъ и за границу — въ Гамбургъ, да въ по-



слѣднее время начался вывозъ за границу, преимущественно въ Великобританію, свѣжаго мяса; въ отчетномъ году его вывезено было 21,606 пуд. (меньше прошлаго года на 1,977 пуд.), по 5 р. за пудъ.

Больше развито овцеводство. Разведеніе мериносовъ составляетъ важную статью доходовъ во многихъ имѣніяхъ. Мериносовыя овцы разводились въ 51 имѣніяхъ, число головъ ихъ въ отчетномъ году достигло 33,621 и шерсти съ нихъ было снято — 2,911 п. 36 ф., по цѣнѣ 21—25 р. за пудъ мытой шерсти. Самые большіе заводы находятся въ им. Маартъ (Остъ-Гарріенскаго участка) ф. Бреверна, Шлосъ Везенбергъ, (Штрандвирляндскаго участка) ф. Ренненкампа, въ им. Койкъ и Брандтенъ (Зюдъ-Ервенскаго участка) ф. Грюнвальдта и въ им. Ваокюль, (Остъ-Ервенскаго участка) ф. Бреверна.

Пастбища и луга составляютъ почти половину общаго пространства губерніи. По свѣдѣніямъ Статистическаго Комитета луга занимали въ 1881 г. — 462,337 дес., выгоны и пастбища — 300,941 дес., въ томъ числѣ къ крестьянской землѣ принадлежало 285,263 дес. луговъ и 191,951 дес. пастбища. Травосѣяніе въ губерніи чрезвычайно развито. Чаще другихъ сѣются слѣдующія травы: клеверъ красный (*trifolium pratense*), трилистникъ ползучій (*trifolium repens*), рженецъ (*phleum pratense*), кормовой горошекъ (*vicia sativa*) и горохъ, смѣшанный съ овсомъ.

#### в) Лѣсоводство.

Подъ лѣсомъ и кустарникомъ находится на казенной землѣ 800 дес., на мызной землѣ 305,718 дес. и на крестьянской землѣ 25,866 дес. Изъ породъ

лѣса преимущественно распространены сосна, ель, ольха, береза и ива. Мѣстный лѣсъ идетъ преимущественно на дрова, только ель и сосна употребляются на постройки. Кромѣ того привозятся еще въ гор. Ревель дрова изъ Финляндіи, ежегодно около 15,000 саженой.

Г) ОБЕСПЕЧЕНІЕ НАРОДНАГО ПРОДОВОЛЬСТВІЯ.

(См. вѣдомость № 15).

Благодаря удовлетворительнымъ урожаямъ послѣднихъ лѣтъ, губернія продовольствовалась въ отчетномъ году мѣстными средствами.

По свѣдѣніямъ Коммисіи Народнаго Продовольствія, въ видахъ обезпеченія населенія на случай неурожая, почти въ каждомъ обществѣ имѣются запасные хлѣбные магазины и продовольственные капиталы. Всего магазиновъ было въ отчетномъ году во всей губерніи — 520 (въ Ревельскомъ уѣздѣ — 133, Везенбергскомъ — 159, Вейсенштейнскомъ — 87 и Гапсальскомъ — 141).

Въ нихъ было на лицо 41,233<sup>3</sup>/<sub>s</sub> четв. озимаго хлѣба и 53,353<sup>6</sup>/<sub>s</sub> четв. яроваго; по уѣздамъ запасы эти распредѣлялись такимъ образомъ:

Ревельскій уѣздъ	11,235 <sup>1</sup> / <sub>s</sub> ч. озим.	10,314 <sup>1</sup> / <sub>s</sub> ч. яров.
Везенбергскій »	16,937 <sup>3</sup> / <sub>s</sub> »	24,120 <sup>4</sup> / <sub>s</sub> »
Вейсенштейн. »	5,620 <sup>6</sup> / <sub>s</sub> »	12,068 <sup>7</sup> / <sub>s</sub> »
Гапсальскій »	7,440 <sup>1</sup> / <sub>s</sub> »	7,050 <sup>2</sup> / <sub>s</sub> »

Кромѣ того, въ недоимкѣ отъ прежнихъ лѣтъ состояло по всей губерніи 7,037<sup>4</sup>/<sub>s</sub> четв. озимаго хлѣба и 4,309<sup>6</sup>/<sub>s</sub> яроваго.



За исключеніемъ особаго капитала въ 30.700 р., подлежащаго передачѣ по ВЫСОЧАЙШЕМУ повелѣнію Іеввенскому Отдѣленію Прибалтійскаго Православнаго Братства, всѣ продовольственные капиталы губерніи образовались отъ продажи магазиннаго хлѣба. Капиталы эти достигли въ отчетномъ году суммы — 736.505 р. 68<sup>1</sup>/<sub>2</sub> к. По уѣздамъ эта сумма распредѣлялась такимъ образомъ: въ Ревельскомъ уѣздѣ — 253.403 р. 67<sup>1</sup>/<sub>2</sub> к., въ Везенбергскомъ — 213.615 р. 90<sup>1</sup>/<sub>2</sub> к., въ Вейсенштейнскомъ — 84.108 р. и Гапсальскомъ — 185.377 р. 78<sup>1</sup>/<sub>2</sub> к. Кромѣ того въ недоимкѣ прежнихъ лѣтъ состояло по всей губерніи 10.560 р. 83 к.

Ссудами хлѣба въ отчетномъ году пользовались 15,911 человекъ, взявшихъ въ ссуду 39,370 четв. разнаго рода хлѣба. Ссудами денегъ воспользовались — 2 сельскихъ общества и 1 частное лицо, получившихъ всѣ вмѣстѣ — 822 р. 74 к. Всего лицъ въ губерніи, имѣющихъ право на полученіе ссудъ изъ запасныхъ магазиновъ и продовольственныхъ капиталовъ, — 50,630 чел. Слѣдовательно изъ наличныхъ хлѣбныхъ запасовъ и капиталовъ, на долю каждаго, имѣющаго право на полученіе ссудъ, приходится — 15 четвериковъ хлѣба и 14 р. 54 к. деньгами.

Запасы эти довольно равномерно распредѣлены на всѣ крестьянскія общества, такъ что во всей губерніи только въ трехъ обществахъ замѣчается недостатокъ, именно: въ Іевве-Исакскомъ приходѣ, въ обществѣ Эрридесъ недостаточно хлѣба (всего 2 четв.), а въ обществахъ Потцигъ и Калксъ недостаточно денегъ (въ первомъ — 10 р., а во второмъ — 68 р.).

д) Промыслы сельскаго и городскаго  
населенія.

Кромѣ земледѣлія, составляющаго главное занятіе жителей, въ Эстляндской губерніи существуютъ и нѣкоторые другіе промыслы. Таковы — разработка минеральныхъ богатствъ губерніи и торфяниковъ, рыболовство, садоводство и т. д.

Минеральныя богатства Эстляндской губерніи вообще незначительны. Состоящая изъ известняка подпочва даетъ матеріалъ для построекъ и хорошую известь. Въ нѣкоторыхъ мѣстахъ находится весьма хорошій песчаникъ, какъ напр. въ Мерьямскомъ приходѣ Гапсальскаго уѣзда; далѣе въ имѣніи Кунда, Везенбергскаго уѣзда, добывается хорошій цементъ и въ имѣніи Вассалемъ, Ревельскаго уѣзда, хорошій мраморъ. Вассалемскій мраморъ и кундскій цементъ, составляютъ не маловажный предметъ промышленности въ особо устроенныхъ заводахъ. Гораздо болѣе важный предметъ обработки представляютъ огромные торфяники, находящіеся въ Эстляндской губерніи. Всего въ губерніи около 100 разбросанныхъ торфяныхъ болотъ, величиною отъ 4 до 15-ти кв. верстъ каждое, кромѣ большихъ въ Гапсальскомъ уѣздѣ, простирающихся на 100, и въ Везенбергскомъ уѣздѣ — болѣе чѣмъ на 300 кв. верстъ; всего же въ Эстляндской губерніи можно считать площадь по крайней мѣрѣ въ 1,200—1,500 кв. верстъ, которая могла бы отопляться однимъ мѣстнымъ торфомъ. Рѣзка торфа производится въ губерніи съ давнихъ временъ и торфяники въ приходахъ Фиккель-Гапсальскаго уѣзда, Кегель-Ревельскаго уѣзда, Гальяль-Везенбергскаго уѣзда и т. д. разрабатываются теперь



въ довольно значительномъ размѣрѣ. Во время переписи 1881 г., занимались обработкой всѣхъ этихъ продуктовъ на цементномъ, мраморномъ и кирпичныхъ заводахъ, въ заведеніяхъ для обжига и извести и для разработки торфа въ губерніи 668 человекъ обоого пола.

Рыболовство служитъ единственнымъ занятіемъ болѣе чѣмъ 1300 человекъ. Рыболовствомъ занимаются преимущественно приморскіе жители, такъ какъ рѣки и озера, по своей незначительности и мелководію, не изобилуютъ рыбою. Изъ породъ морской рыбы преобладаютъ — камбала, лосось, салака и особенно килька, составляющая важную статью въ отпускной торговлѣ Ревеля.

Садоводствомъ и огородничествомъ занимаются исключительно только на мызахъ и въ городахъ и при томъ, благодаря суровости климата, въ очень незначительныхъ размѣрахъ.

Городское населеніе г. Ревеля получаетъ значительныя выгоды также отъ нагрузки и разгрузки судовъ. Отхожихъ промысловъ почти вовсе не существуетъ.

Что касается ремеслъ, то всѣ они практикуются только для удовлетворенія нуждъ мѣстныхъ жителей. Число ихъ, съ распредѣленіемъ по ремесламъ, видно изъ нижеприводимой таблицы. Ревель здѣсь, конечно, играетъ главную роль, — на его долю выпадаетъ  $\frac{2}{3}$  общаго числа ремесленниковъ — мастеровъ. Что касается ремесленниковъ, показанныхъ въ уѣздахъ, то это большею частью тѣ же земледѣльцы, зимой кормящіеся портняжествомъ, плотничествомъ и т. д.

	Въ городахъ.				Въ уѣздахъ.		Всего въ губерніи.	
	Хозяева.		Подмастерья, ученики и т. д.		М.	Ж.	М.	Ж.
	М.	Ж.	М.	Ж.				
<b>Ремесленники, приготовляющіе предметы пищи.</b>								
Булочники и хлѣбники . . . . .	37	16	148	—	40	4	225	20
Кондиторы . . . . .	7	1	29	—	1	—	37	1
Мельники . . . . .	16	1	25	—	682	1	723	2
Мясники и колбасники . . . . .	90	—	107	—	65	—	262	—
<b>Ремесленники, приготовляющіе предметы одежды.</b>								
Красильщики . . . . .	7	—	6	—	2	—	15	—
Модистки . . . . .	—	43	—	11	—	3	—	57
Перчаточники . . . . .	4	—	3	—	—	—	7	—
Портные . . . . .	230	387	234	14	1400	199	1864	600
Сапожники . . . . .	310	13	317	—	948	2	1575	15
Скорняки . . . . .	14	1	16	—	3	—	33	1
Ткачи . . . . .	7	13	—	—	36	67	43	80
Цвѣточники . . . . .	1	4	—	—	—	—	1	4
Шляпочники и шапочники . . . . .	25	6	21	—	4	—	50	6
<b>Ремесленники, приготовляющіе предметы домохозяйства и прочіе.</b>								
Бочары . . . . .	21	—	41	—	43	—	105	—
Гонтовщики . . . . .	7	—	—	—	44	—	51	—
Гончары . . . . .	58	—	82	—	87	—	227	—
Жестяники . . . . .	50	1	61	—	30	—	141	1
Золот. и сер. дѣль мастера . . . . .	17	—	21	—	4	—	42	—
Инструмент. мастера . . . . .	7	—	7	—	—	—	14	—
Каменьщики . . . . .	120	—	6	—	400	—	526	—
Канатчики . . . . .	6	—	7	—	4	—	17	—



	Въ городахъ.				Въ уѣздахъ.		Всего въ губерніи.	
	Хозяева.		Подмастерья, ученики и т. д.		М.	Ж.	М.	Ж.
	М.	Ж.	М.	Ж.				
Каретники . . . . .	27	—	34	—	98	—	159	—
Кожевники . . . . .	14	2	33	—	71	4	118	6
Кровельщики . . . . .	6	—	—	—	26	—	32	—
Кузнецы . . . . .	78	1	155	—	1272	—	1505	1
Маляры и лакировщики . . . . .	125	—	83	—	71	—	279	—
Механики и оптики . . . . .	10	—	7	—	—	—	17	—
Мѣдники . . . . .	20	—	62	—	21	—	103	—
Переплѣтчики . . . . .	24	—	44	2	7	—	75	2
Плотники . . . . .	281	—	—	—	1066	—	1347	—
Позолотчики . . . . .	4	1	5	—	—	—	9	1
Слесари . . . . .	57	1	269	—	106	—	432	1
Стекольщики . . . . .	13	—	7	—	4	—	24	—
Столяры . . . . .	394	—	258	—	685	—	1337	—
Сѣдельники . . . . .	28	—	46	—	108	—	182	—
Токари . . . . .	25	—	39	—	99	—	163	—
Типографщики и литографы . . . . .	9	2	93	8	—	—	102	10
Фотографы . . . . .	5	—	7	—	—	—	12	—
Часовщики . . . . .	27	—	26	—	4	—	57	—
Щеточники . . . . .	6	—	6	—	15	2	27	2
Прочіе ремесленники . . . . .	82	6	62	—	123	74	267	80
Всего . . . . .	2269	499	2367	35	7569	356	12205	890

Е) ПРОМЫШЛЕННОСТЬ ЗАВОДСКАЯ И  
ФАБРИЧНАЯ.

(См. вѣдомость № 2).

Въ отчетномъ году въ Эстляндской губерніи дѣйствующихъ фабрикъ и заводовъ было 233 съ 7,930 рабочими и съ производствомъ въ 41,445,605 р.

Сравнительно съ прошлымъ годомъ, число фабрикъ и заводовъ уменьшилось на 5, но производительность ихъ всетаки увеличилась почти на два милліона. Вообще промышленная дѣятельность губерніи за послѣднее десятилѣтіе почти непрерывно увеличивается:

Г о д ъ.	Число заводовъ и фабрикъ.	Сумма произво- дительности (въ тысячахъ рублей).
1878 . . . . .	159	20437
1879 . . . . .	155	22911
1880 . . . . .	164	25878
1881 . . . . .	173	32106
1882 . . . . .	181	34490
1883 . . . . .	183	32767
1884 . . . . .	202	27979
1885 . . . . .	236	32280
1886 . . . . .	238	39612
1887 . . . . .	233	41445

Такимъ образомъ фабрично-заводская производительность губерніи за десять лѣтъ болѣе чѣмъ удвоилась. вмѣстѣ съ тѣмъ увеличилась производительность отдѣльныхъ фабрикъ и заводовъ: въ 1878 г. каждое фабричное заведеніе вырабатывало среднимъ числомъ на сумму 128 тысячъ рублей въ годъ, а въ отчетномъ году средняя производительность увеличилась до 177 тысячъ рублей, т. е. почти въ полтора раза.

Главное количество производства падаетъ на долю винокуренныхъ, спирто-очистительныхъ, пивоваренныхъ и т. под. заводовъ. Въ отчетномъ году ихъ было 196 съ производствомъ въ 28.328.069 р.; въ томъ числѣ однихъ винокуренныхъ заводовъ было 160, съ производствомъ въ 25.692.435 р. Всего



было выкурено — 260,842,065° безводного спирта, больше противъ прошлаго года на 11,616,368°. Заводы эти сосредоточиваются преимущественно въ уѣздахъ, въ крупныхъ помѣщичьихъ имѣніяхъ. Первое мѣсто въ этомъ отношеніи занимаетъ Везенбергскій уѣздъ, гдѣ находятся 62 завода съ производствомъ до 10 милліоновъ; затѣмъ слѣдуютъ: Ревельскій — 59 заводовъ съ 7,6 мил. производства, Вейсенштейнскій съ 38 заводами — 6,6 мил. производства и наконецъ Гапсальскій у. съ 23 заводами — 1,7 мил. производства.

Слѣдующее мѣсто занимаетъ бумагопрядильная и ткацкая мануфактурная промышленность. Вся она сосредоточивается въ одной громадной Кренгольмской фабрикѣ, близъ г. Нарвы. На фабрикѣ этой было выработано въ отчетномъ году — 523,125 пуд. бумажной пряжи и выткано 519,645 кусковъ миткаля, всего на сумму 11.016.600 р. (больше чѣмъ въ прошедшемъ году на 800 тысячъ). Работало здѣсь болѣе 4,200 рабочихъ-мужчинъ, женщинъ и дѣтей; для рабочихъ и ихъ семействъ при фабрикѣ имѣются — сберегательная касса, въ которую сдѣлано уже рабочими вкладовъ до 433,000 р., двухклассное училище Министерства Народнаго Просвѣщенія съ 677 учениками и больница на 200 кроватей съ 2 докторами при ней.

Третье мѣсто занимаетъ суконное производство, сосредоточивающееся въ Кертельской фабрикѣ на о. Даго. Работой здѣсь заняты до 600 человекъ; выработано было въ отчетномъ году около 141,500 аршинъ сукна на сумму 636,255 р. (больше противъ прошлаго года на 60.000). При фабрикѣ находятся 3 школы, госпиталь и 2 кассы для вспоможенія больнымъ рабочимъ.

Последнее мѣсто изъ болѣе значительныхъ отраслей заводской промышленности занимаетъ обработка цемента на заводѣ въ Портъ-Кунда (Везенбергскаго уѣзда). Въ отчетномъ году этимъ производствомъ занято было 420 человѣкъ и выработано было 90,000 пуд. портландскаго цемента и 30,000 пуд. т. н. эстляндскаго цемента, всего на сумму 450.000 р. (болше чѣмъ въ прошломъ году на 120.000 р.).

По городамъ и уѣздамъ фабричная и заводская промышленность распредѣлялась такимъ образомъ:

Городъ и уѣздъ.	Число фабрикъ.	Сумма производительности.
Ревель . . . . .	32	3117774
Везенбергъ . . . . .	4	138800
Вейсенштейнъ . . . . .	3	96600
Гапсаль . . . . .	—	—
Ревельскій уѣздъ . . . . .	62	3640560
Везенбергскій уѣздъ . . . . .	69	21477938
Вейсенштейнскій уѣздъ . . . . .	38	6643191
Гапсальскій уѣздъ . . . . .	24	2335742

Изъ числа фабрикъ и заводовъ закрыты въ 1887 году: 1) заводъ мраморныхъ издѣлій Мальмроса въ Ревелѣ, 2) солодовенный заводъ Шпорледера въ Ревелѣ и 3) три винокуренныхъ завода въ уѣздахъ. Къ новооткрытымъ въ 1887 г. фабрикамъ принадлежатъ: 1) фабрика деревянныхъ издѣлій Ал. Лютера и 2) писчебумажная фабрика Эд. Иогансона — обѣ въ гор. Ревелѣ.

Работой на заводахъ занято было всего 7,930 человѣкъ. Условія ихъ жизни чрезвычайно разнообразны. На нѣкоторыхъ болѣе крупныхъ заводахъ приняты различныя мѣры для улучшенія ихъ быта. Такъ при Куренгольмской и Кертельской фабрикахъ имѣются кассы, больницы и училища, выстроены



помѣщенія для рабочихъ. Такія же помѣщенія находятся на винокуренномъ заводѣ въ имѣніи Шарлоттенталь, водочномъ заводѣ Пфаффа, кирпичномъ заводѣ графа Стенбока въ имѣніи Кенда (Ревельскаго уѣзда), стеклянной фабрикѣ барона Таубе въ имѣніи Гервакантъ (Ревельскаго уѣзда), паровомъ лѣсопильномъ заводѣ близъ мѣст. Гунгербургъ и т. д. Большею же частью рабочіе живутъ отдѣльно, на частныхъ квартирахъ. Что касается жалованья рабочихъ, то оно подвержено большимъ колебаніямъ, смотря по производству и мѣстонахожденію завода или фабрики. Самая большая плата — 40 р. въ мѣсяцъ — на Кренгольмской фабрикѣ, дрожжевомъ заводѣ въ Ревелѣ и спирто-очистительномъ заводѣ Ревельскаго товарищества; обыкновенно же помѣсячная плата колеблется между 15 и 25 руб.

### ж) Торговля.

Въ отчетномъ году документовъ на право торговли и промысловъ выдано было — 4,690; въ томъ числѣ — 4,374 годовыхъ и 316 полугодовыхъ — болѣе противъ прошлаго года на 77. За документы собрано пошлинъ и разныхъ сборовъ 133,807 р. 76 к. По отдѣльнымъ родамъ документы эти распределяются слѣдующимъ образомъ:

Наименованіе свидѣтельствъ и билетовъ.	Выдано свидѣтельствъ и билетовъ.	
	Годовыхъ.	Полугодовыхъ.
Свидѣтельства.		
1-й гильдіи, повсемѣстно . . . . .	32	—
2-й гильдіи, въ мѣстностяхъ: 2 класса . .	246	16
» » » » 4 » . . . . .	238	11
На мелочной торгъ, въ мѣстностяхъ 2 класса .	413	35
» » » » » 4 » . . . . .	726	43

Наименование свидѣтельствъ и билетовъ.	Выдано свидѣтельствъ и билетовъ.	
	Годовыхъ.	Полугодовыхъ.
На развозный торгъ . . . . .	16	2
» разносный » . . . . .	17	4
Приказчицы: 1 класса . . . . .	249	15
» 2 » . . . . .	896	81
Паспортныя купеческихъ семействъ: 1 гильдіи	6	1
» » » 2 »	50	—
Билеты.		
1-й гильдіи, въ мѣстностяхъ: 2 класса . .	55	—
— » » » 4 » . .	7	—
2-й гильдіи, въ мѣстностяхъ: 2 класса . .	326	16
— » » » 4 » . .	338	18
На мелочной торгъ, въ мѣстностяхъ: 2 класса .	155	26
— » » » 5 » .	46	11
Промысловыя свидѣтельства.		
Въ мѣстностяхъ 2 класса: 1 разряда . . .	19	2
» » — » 2 » . . .	50	5
» » — » 3 » . . .	176	12
Въ мѣстностяхъ 4 класса: 1 разряда . . .	4	—
» » — » 2 » . . .	24	1
» » — » 3 » . . .	135	17
Бесплатныя свидѣтельства на мелочной торгъ .	150	—
Всего . . . . .	4374	316

Большая часть этихъ свидѣтельствъ приходится на долю городовъ.

Въ Ревелѣ существуетъ всего 816 разнаго рода торговыхъ заведеній, въ томъ числѣ торгующихъ: съѣстными припасами — 393; напитками — 200; мануфактурными товарами — 124; книгами и музыкальными произведеніями — 6.

Въ Балтійскомъ Портѣ — 18 торговыхъ заведеній и въ томъ числѣ 10 — торгующихъ напитками.



Въ Везенбергѣ — 75 торговыхъ заведеній, изъ которыхъ — 57 мелочныхъ.

Въ Вейсенштейнѣ — 37 торговыхъ заведеній, въ томъ числѣ 21 — торгующихъ напитками.

Наконецъ, въ Гапсаль — 76 торговыхъ заведеній, въ томъ числѣ — 17 торгующихъ напитками.

Внѣшняя торговля Эстляндской губерніи производится двумя путями: моремъ — черезъ порты Ревель, Балтійскій-Портъ, Гапсаль и нѣкоторые другіе, менѣе значительные, и сухимъ путемъ съ помощью Балтійской желѣзной дороги (Ревельско-Петербуржской, съ вѣтвями отъ Ревеля до Балтійскаго Порта и отъ ст. Тапсъ до Дерпта). Первенствующее мѣсто здѣсь занимаетъ Ревель, въ которомъ соприкасаются сухопутный и морской торговые пути, причемъ выгоды этого положенія Ревеля еще усугубляются тѣмъ, что обширный и закрытый со всѣхъ сторонъ рейдъ здѣсь замерзаетъ очень не надолго, а часто и вовсе не замерзаетъ, такъ что судоходство прекращается каждый годъ среднимъ числомъ не болѣе чѣмъ на два мѣсяца, какъ это видно изъ таблицы, помѣщенной выше.

Слѣдующее мѣсто занимаетъ Балтійскій - Портъ, обладающій гаванью, еще рѣже и на болѣе короткое время замерзающей (см. таблицу выше), нежели Ревель, но не такъ удобно расположенный въ отношеніи перевозки привозимыхъ товаровъ; такимъ образомъ торговая дѣятельность здѣсь особенно развивается зимою, именно когда торговое движеніе Ревеля прекращается.

Затѣмъ слѣдуютъ незначительные порты: Гапсаль, Кертель въ сѣверо-восточной части острова Даго, Кунда въ Везенбергскомъ уѣздѣ (въ Магольмскомъ приходѣ) и Вердеръ въ Гапсальскомъ уѣздѣ (въ Карузенъ - Ганель - Верпельскомъ приходѣ).

Судоходство въ Ревельскомъ портѣ продолжалось въ отчетномъ году почти безъ перерыва весь годъ. Первое судно вошло въ гавань 1 Января и послѣднее 30 Декабря. За это время по заграничному плаванію прибыло судовъ 626.

Въ томъ числѣ:

Подъ каимъ флагомъ.	Парусныхъ.				Паровыхъ.				Всего.	
	Съ грузомъ.		Безъ груза.		Съ грузомъ.		Безъ груза.			
	Судовъ.	Ластовъ.	Судовъ.	Ластовъ.	Судовъ.	Ластовъ.	Судовъ.	Ластовъ.	Судовъ.	Ластовъ.
Россійскимъ . . . . .	1	110	—	—	12	3064	14	3675	27	6849
Финляндскимъ . . . . .	3	767	—	—	6	817	22	2910	31	4494
Шведскимъ и Норвежскимъ . . . . .	21	2526	—	—	66	11977	50	7385	137	21888
Датскимъ . . . . .	4	335	5	251	32	11478	31	13671	72	25735
Германскимъ . . . . .	2	82	—	—	132	29432	23	5038	157	34552
Голландскимъ . . . . .	—	—	—	—	18	4900	1	225	19	5125
Англійскимъ . . . . .	3	1228	—	—	136	65281	38	14865	177	81374
Итальянскимъ . . . . .	2	593	—	—	—	—	—	—	2	593
Австро-Венгерскимъ . . . . .	4	1403	—	—	—	—	—	—	4	1403
Итого . . . . .	40	7044	5	251	402	126949	179	47769	626	182013



Отбыло тоже 626.

Въ томъ числѣ:

Подъ каимъ флагомъ.	П а р у с н ы х ъ.				П а р о в ы х ъ.				В с е г о.	
	Съ грузомъ.		Безъ груза.		Съ грузомъ.		Безъ груза.		Судовъ.	Ластовъ.
	Судовъ.	Ластовъ.	Судовъ.	Ластовъ.	Судовъ.	Ластовъ.	Судовъ.	Ластовъ.		
Россійскимъ . . . . .	—	—	—	—	21	5335	2	313	23	5648
Финляндскимъ . . . . .	1	222	3	639	10	1349	24	3104	38	5314
Шведскимъ и Норвежскимъ . . . . .	7	482	14	2043	100	15718	15	3335	136	21579
Датскимъ . . . . .	7	340	2	246	47	19856	19	6391	75	26833
Германскимъ . . . . .	2	82	—	—	87	19057	66	15290	155	34429
Голландскимъ . . . . .	—	—	—	—	9	2301	10	3170	19	5201
Англійскимъ . . . . .	—	—	3	1228	111	51697	60	26865	174	79790
Итальянскимъ . . . . .	—	—	2	593	—	—	—	—	2	593
Австро-Венгерскимъ . . . . .	—	—	4	1403	—	—	—	—	4	1403
Итого . . . . .	17	1127	28	6152	385	115043	196	58468	626	180790

Въ тоже время въ Балтійско-Портскій рейдъ вошло разныхъ народностей 24 судна и вышло 26. Сверхъ того въ эти два порта вошло по каботажному плаванію 718 судовъ изъ Финляндскихъ

портовъ, 377 изъ другихъ русскихъ портовъ Балтійскаго моря и 493 судна изъ различныхъ прибрежныхъ мѣстностей, а вышло — 606 въ финляндскіе порты, 325 въ другіе русскіе порты Балтійскаго моря и 569 въ разныя прибрежныя мѣста. Что касается движенія судоходства въ разные мѣсяцы отчетнаго года, то оно для Ревельскаго порта выразится въ слѣдующей таблицѣ прибыло судовъ:

		Русскія.	Англійскія.	Германскія.	Шведскія и Норвежскія.	Датскія.	Итальянскія.	Голландскія.	Австрійскія.	Итого.
С ъ г р у з о м ѣ .	Въ Январѣ . . . .	2	6	8	6	3	—	1	—	26
	» Февралѣ . . . .	1	4	7	6	—	—	2	—	20
	» Мартѣ . . . .	1	9	9	8	1	—	1	—	29
	» Апрѣлѣ . . . .	2	18	12	13	3	2	2	—	52
	» Маѣ . . . .	2	10	11	14	6	—	2	2	47
	» Юнѣ . . . .	—	12	11	4	4	—	1	1	33
	» Юлѣ . . . .	3	7	12	4	4	—	2	1	33
	« Августѣ . . . .	—	10	9	4	4	—	1	—	28
	» Сентябрьѣ . . . .	—	11	8	2	2	—	1	—	24
	» Октябрьѣ . . . .	—	14	14	6	4	—	2	—	40
	» Ноябрьѣ . . . .	5	25	18	9	3	—	1	—	61
	» Декабрьѣ . . . .	6	14	15	11	4	—	2	—	52
С ъ б а л л а с т е м ѣ .	Въ Январѣ . . . .	2	8	2	1	1	—	—	—	14
	» Февралѣ . . . .	3	7	5	14	7	—	—	—	36
	» Мартѣ . . . .	2	2	2	2	5	—	1	—	14
	» Апрѣлѣ . . . .	1	3	1	5	2	—	—	—	12
	» Маѣ . . . .	3	3	—	2	1	—	—	—	9
	» Юнѣ . . . .	8	4	2	1	3	—	—	—	18
	» Юлѣ . . . .	4	—	2	—	3	—	—	—	9
	» Августѣ . . . .	9	—	3	—	4	—	—	—	16
	» Сентябрьѣ . . . .	3	—	1	1	—	—	—	—	5
	» Октябрьѣ . . . .	1	—	—	8	—	—	—	—	9
	» Ноябрьѣ . . . .	—	4	3	12	3	—	—	—	22
	» Декабрьѣ . . . .	—	6	2	4	5	—	—	—	17



ОТБЫЛО :

		Русскі.	Англійскі.	Германскі.	Шведскі.	Норвежскі.	Датскі.	Итаалійскі.	Голландскі.	Австрійскі.	Итого,
С ъ г р у з о м ъ .	Въ Январѣ . . .	4	17	12	6	—	6	—	2	—	47
	» Февралѣ . . .	4	11	11	18	—	8	—	1	—	43
	» Мартѣ . . .	3	11	8	10	1	6	—	2	—	41
	» Апрельѣ . . .	2	9	15	7	4	4	—	3	—	44
	» Маѣ . . .	4	8	10	5	2	4	1	1	1	36
	» Июньѣ . . .	3	10	11	5	1	5	—	2	—	37
	» Июльѣ . . .	1	2	15	2	—	5	—	2	—	27
	» Августѣ . . .	3	4	9	—	—	7	—	1	—	24
	» Сентябрьѣ . . .	—	7	8	2	2	1	—	1	—	21
	» Октябрьѣ . . .	1	4	8	10	—	2	—	2	—	27
	» Ноябрьѣ . . .	1	17	18	19	3	4	—	1	—	63
	» Декабрьѣ . . .	5	26	15	14	2	11	—	1	—	74
С ъ б а л л а с т о м ъ .	Въ Январѣ . . .	—	—	2	1	—	—	—	—	—	3
	» Февралѣ . . .	—	—	—	—	—	—	—	—	—	—
	» Мартѣ . . .	—	—	—	—	—	—	—	—	—	—
	» Апрельѣ . . .	2	12	3	—	2	1	—	—	—	20
	» Маѣ . . .	4	8	—	5	5	2	1	—	—	25
	» Июньѣ . . .	5	8	1	1	3	2	—	—	1	21
	» Июльѣ . . .	6	4	—	2	1	1	—	—	2	16
	» Августѣ . . .	6	8	2	—	3	1	—	—	—	20
	» Сентябрьѣ . . .	3	4	1	—	—	1	—	—	—	9
	» Октябрьѣ . . .	—	5	2	—	—	2	—	—	—	9
	» Ноябрьѣ . . .	3	2	—	1	—	1	—	—	—	7
	» Декабрьѣ . . .	1	—	1	—	—	—	—	—	—	2

Изъ этихъ таблицъ видно, что высшей напряженности торговля Ревеля достигаетъ зимой, когда Петербургскій рейдъ дѣлается недоступнымъ судамъ; именно, въ Ноябрьѣ, Декабрьѣ и Январѣ отпускная торговля достигаетъ maximum'a, затѣмъ, начиная съ Февраля она понижается до Августа (minimum), послѣ чего опять повышается. Такое теченіе тор-

говли объясняется также тѣмъ, что главные предметы отпускной торговли г. Ревеля — спиртъ и хлѣбъ. Что касается ввоза, то такъ какъ предметами его служатъ преимущественно обработанные продукты, то движеніе его не регулируется временами года, хотя все таки наибольшаго напряженія достигаетъ въ концѣ года — въ Ноябрь и Декабрь.

По свѣдѣніямъ Главной Ревельской Складочной Таможни, въ отчетномъ году въ Ревельскій и Балтійско-портскій порты привезено было товаровъ:

По заграничному плаванію на . . . 60.766.147 р.  
Изъ Финляндіи на . . . . . 430.681 »

Всего . . . 61.186.828 р.

Кромѣ того каботажемъ изъ другихъ Русскихъ портовъ . . . . . 2.465.693 п. 15 ф.

Привезено соли изъ Русскихъ и Черноморскихъ портовъ . . . . . 1.206.003 » 29 »

Прочихъ товаровъ изъ тѣхъ же портовъ . . . . . 22.779 » 30 »

Всего . . . 3.694.476 п. 34 ф.

По заграничному привозу главную роль играютъ слѣдующіе товары:

	Количество.		Цѣнность.	
	Пуды.	Ф.	Рубли.	К.
Бумаги хлопчатой сырца . . . .	4119010	17	41190100	—
» » всякой пряденой . . . .	51680	11	3046535	—
Шерсти непряденой . . . . .	23319	33	466390	—
» пряденой всякой . . . . .	12930	21	872810	—
Кофе . . . . .	16081	15	192972	—
Мануфактурныхъ издѣлій . . . .	10213	4	568473	—



	Количество.		Цѣнность.	
	Пуды.	Ф.	Рубли.	К.
Масла деревяннаго и другихъ . . .	6256	3	80073	—
Соли . . . . .	57977	—	34786	—
Сельдей соленыхъ . . . . .	299789	—	599578	—
Винъ виноградныхъ въ боченкахъ .	9009	14	180180	—
Вина шампанскаго . . . . .	7319 бут.		29276	—
Крѣпкихъ напитковъ . . . . .	475	39	28560	—
Стальныхъ и желѣзныхъ издѣлій .	59302	31	744064	—
Петролеума . . . . .	218	10	436	—
Каменнаго угля . . . . .	3020928	5	452138	—
Рельсовъ стальныхъ и желѣзныхъ .	261	—	522	—
Желѣза и стали . . . . .	161855	31	449585	—
Чугуна . . . . .	597101	19	597101	—
Машинъ и аппаратовъ всякихъ . .	250296	25	2515730	—
Суперфосфатовъ . . . . .	64150	—	32075	—
Дерева пробочнаго . . . . .	2313	18	13878	—
Произведеній печати . . . . .	4124	7	210543	—
Прочихъ товаровъ по цѣнѣ . . .	—	—	8460342	—
Итого кромѣ транзита на сумму . . . . .	—	—	60766147	—

Что касается вывоза, то за границу было вывезено всего на сумму 25594197 р. и въ Финляндію на 61088 р. По каботажному плаванію вывозъ достигъ 1047422 пуд. Предметы вывоза составляютъ преимущественно хлѣбъ, спиртъ и другія естественныя произведенія — именно:

	Количество.		Цѣнность.	
	Пуды.	Ф.	Рубли.	К.
Льна . . . . .	1200367	—	6002237	—
Пеньки . . . . .	81248	—	406245	—
Табаку листоваго . . . . .	23	—	1200	—
Кожъ сырыхъ . . . . .	13113	—	109047	—
Сѣмени льнянаго . . . . .	1923210	—	2394340	—

	Количество.		Цѣнность.	
	Пуды.	ф.	Рубли.	К.
Гороху . . . . .	19050	—	20955	—
Ржи . . . . .	3467166	—	2686680	—
Ячменя . . . . .	252352	—	220808	—
Пшеницы . . . . .	1195430	—	1195430	—
Овса . . . . .	7232686	—	6027385	—
Лѣсныхъ товаровъ . . . . .	—	—	31210	—
Тряня . . . . .	22	—	22	—
Костей . . . . .	11110	—	16665	—
Спирта . . . . .	187774856 <sup>0</sup>	—	2816622	—
Нефти сырой и смазочныхъ маслъ изъ нея . . . . .	155725	—	237581	—
Прочихъ товаровъ на сумму . . . . .	—	—	3427770	—
Всего вывезено на сумму . . . . .	—	—	25594197	—

Такимъ образомъ оборотъ Ревельскаго и Балтійскаго портовъ достигаетъ 86 слишкомъ милліоновъ рублей. Ревельская Главная Таможня собрала пошлинъ со ввоза — 2511832 р. 55 коп. золотомъ, и съ отпуска — 1120 р. 72 к. золотомъ, кромѣ того въ кредитныхъ рубляхъ сборовъ поступило 37770 р. 90 к. Вообще же всѣхъ сборовъ за отчетный годъ въ Ревельской таможнѣ поступило 7943612 р. 51 к. (кредитныхъ).

Что касается другихъ портовъ, то въ Гапсальскій портъ въ отчетномъ году прибыло изъ за границы 5 кораблей (1 Датскій съ грузомъ и 2 Датскихъ и 2 Германскихъ съ балластомъ), которые въ томъ же году и ушли. По каботажному же судоходству прибыло 591 судно и ушло 598. Привезено было изъ за границы товаровъ на 1100 р., а отпущено на 17110 р. Пошлины поступило 121 р. 58 к.



Въ Кертельскій портъ на островѣ Даго вошло 11 судовъ (8 Русскихъ и 3 Шведскихъ) съ товарами (преимущественно съ каменнымъ углемъ 164552 пуд.) на 82670 р., а отошло 7 судовъ (5 Русскихъ, 1 Шведское и 1 Германское) съ грузомъ, преимущественно спиртомъ (2511730<sup>0</sup>) на 37834 р.; по каботажному судоходству прибыло 97 судовъ и отошло 101. Пошлинъ поступило 7173 р. (кредитныхъ).

Въ портъ Кунда въ отчетномъ году вошло 22 судна съ товарами на 92460 р. (коксъ и каменный уголь на 86 тысячъ р.), которыя въ томъ же году и ушли съ грузомъ зерноваго хлѣба на сумму 10600 руб. По каботажному судоходству пришло 103 судна: пошлинъ собрано въ золотой валютѣ 4758 р. 20 к.

Наконецъ, въ Вердерскій портъ пришло въ отчетномъ году только 2 Германскихъ судна, оба съ балластомъ. Вывезено же было товаровъ только на 600 руб.

Морская торговля Эстляндской губерніи сравнительно съ прошлымъ годомъ значительно усилилась, что, конечно, отразилось преимущественно на торговлѣ Ревеля. Подъемъ этотъ начался послѣ 7 лѣтняго правильнаго паденія.

Р Е В Е Л Ъ.						
	С у д о в ь.				Т о в а р о в ь.	
	По заграничному плаванію		По каботажному плаванію		При-везено.	Вы-везено.
	Пришло.	Ушло.	Пришло.	Ушло.		
					Въ милліонахъ рублей.	
Въ 1879 году .	857	864	1065	1052	126,4	24,6
» 1880 » .	706	717	1116	1129	284,4	18,4
» 1881 » .	579	592	1008	1097	70,1	15,1
» 1882 » .	589	593	950	942	68,5	17,3
» 1883 » .	585	594	1224	1202	71,9	20,6
» 1884 » .	591	592	866	872	58,3	19,4
» 1885 » .	429	444	1067	1063	51,8	12,3
» 1886 » .	484	474	1103	1098	48,2	12,1
» 1887 » .	626	626	1588	1570	60,7	25,5

Такимъ образомъ обороты Ревеля достигли своего максимумъ въ 1880 г. (302,8 милл.), но затѣмъ въ слѣдующемъ же году они пали до 85,2 милл. Причины этого заключались не столько въ небывало-холодной зимѣ этого года (навигация открылась только въ Маѣ), какъ въ громадномъ наплывѣ американскаго хлѣба на европейскіе рынки и въ политическихъ обстоятельствахъ Россіи въ это время. Паденіе, конечно не столь стремительное, продолжалось и въ слѣдующіе года и въ 1886 г. обороты Ревеля достигли минимумъ — 60,3 милл. Въ отчетномъ году замѣчается снова значительный подъемъ, причемъ обороты достигли слишкомъ 86 милліоновъ.

Подвозъ товаровъ, отправляемыхъ за границу, къ Ревелю и Балтійскому Порту и отвозъ, привезенныхъ изъ заграницы, производится по Балтійской желѣзной дорогѣ. Къ сожалѣнію о размѣрахъ этого движенія въ отчетномъ году нельзя судить, такъ какъ отчетъ Правленія общества не былъ доставленъ своевременно.

Ярмарки, имѣющія существенное значеніе для удовлетворенія нуждъ крестьянскаго населенія, происходили въ отчетномъ году въ слѣдующихъ мѣстностяхъ Эстляндской губерніи:

Въ им. Розенталь, Гапсальскаго уѣзда, 7—8 Января.

Въ г. Гапсалѣ 10—11 Января, 14—15 Сентября.

Въ им. Лоде, Гапсальскаго уѣзда 17—18 Января и 4—5 Октября.

Въ им. Кебласъ, Гапсальскаго уѣзда, 26—27 Января, 29 Сентября — 1 Октября.

Въ г. Везенбергѣ 27—28 Января, 13—14 Апрѣля, 15—17 Юня, 28—30 Сентября.



Въ Балтійскомъ Портѣ 2—3 Февраля, 21—22 Сентября.

Въ г. Вейсенштейнѣ 6—7 Февраля, 15 Марта, 20—21 Іюня, 10—11 Сентября, 10—11 Ноября и 10—11 Декабря.

Въ мѣстечкѣ Леалѣ, Гапсальскаго уѣзда, 16—18 Февраля и 24 Сентября.

Въ мѣстечкѣ Іевве, Везенбергскаго уѣзда, 18—19 Февраля, 4—5 Октября.

Въ им. Фегфейеръ, Ревельскаго уѣзда, 20—21 Февраля.

При церкви Рапшель, Ревельскаго уѣзда, 2 Марта и 30 Октября.

Въ им. Кегель, Ревельскаго уѣзда, 8—10 Марта, 29 Сентября.

Въ им. Куллина, Везенбергскаго уѣзда, 9—10 Марта, 20 Октября.

Въ им. Пальмсъ, при Витнаской корчмѣ, Везенбергскаго уѣзда, 9—10 Апрѣля, 20—23 Іюня, 22—24 Сентября.

Въ им. Аннія, при Содельской корчмѣ, Ревельскаго уѣзда, 20—21 Апрѣля.

Въ г. Ревелѣ съ 20 Іюня по 1 Іюля, 26—28 Сентября.

Въ им. Нейенгофъ, при Куйвагеггиской корчмѣ, Ревельскаго уѣзда, 15 Сентября.

Въ деревнѣ Гельтерма (о. Даго), Гапсальскаго уѣзда, 19—20 Сентября.

При церкви Санктъ Михаелисъ, Гапсальскаго уѣзда, 29 Сентября.

Въ им. Іеглехтъ, Ревельскаго уѣзда, 8 Октября.

При церкви Нисси, Ревельскаго уѣзда, 22—23 Октября.

Въ им. Фиккель, Гапсальскаго уѣзда, 15—  
16 Ноября.

Въ им. Мерьяма, Гапсальскаго уѣзда, 13 Декабря.

### з) ДВИЖЕНІЕ НАСЕЛЕНІЯ.

(См. вѣдомость № 3).

Естественный приростъ населенія въ отчетномъ году немногимъ только превысилъ приростъ прошлаго года.

Родилось въ отчетномъ году въ губерніи 6,066 мальчиковъ и 5,790 дѣвочекъ, всего — 11,856 чел. Умерло 4,147 чел. мужскаго пола и 4,025 женскаго, всего 8,172 человекъ. Такимъ образомъ приростъ населенія достигаетъ 3,684 чел. т. е. 0,9%. Такой незначительный приростъ населенія — постоянно замѣчается въ Эстляндской губерніи. Такъ, за послѣднее десятилѣтіе, только въ 1879 г. онъ достигъ 1,14%, въ остальные же года былъ меньше 1%: въ 1878 г. — 0,85%, въ 1880 г. — 0,92%, въ 1881 г. — 0,80%, въ 1882 г. — 0,71%, въ 1883 г. — 0,73%, въ 1884 г. — 0,87%, въ 1885 г. — только 0,51% и въ 1886 г. — 0,83%. Вообще же за послѣднее десятилѣтіе населеніе губерніи увеличилось на 7,6% и отдѣльно: въ городахъ на 4,3% и въ уѣздахъ на 8,2%.

Приростъ населенія въ отчетномъ году распределяется по городамъ и уѣздамъ такъ:



	Родилось.	Умерло.	Прибыль или убыль.
Ревель . . . . .	1543 (3,0 ‰)	1236 (2,4 ‰)	+ 307 (0,6 ‰)
Везенбергъ . . . . .	156 (4,4 ‰)	143 (4,0 ‰)	+ 13 (0,4 ‰)
Гапсаль . . . . .	73 (2,5 ‰)	78 (2,7 ‰)	— 5 (0,2 ‰)
Вейсенштейнъ . . . . .	62 (3,1 ‰)	47 (2,3 ‰)	+ 15 (0,8 ‰)
Балтійскій-Портъ . . . . .	28 (3,0 ‰)	17 (1,8 ‰)	+ 11 (1,2 ‰)
Везенбергскій уѣздъ . . . . .	3491 (3,1 ‰)	2364 (2,1 ‰)	+ 1127 (1,0 ‰)
Ревельскій уѣздъ . . . . .	2628 (2,9 ‰)	1649 (1,8 ‰)	+ 979 (1,1 ‰)
Гапсальскій уѣздъ . . . . .	2300 (3,0 ‰)	1582 (2,1 ‰)	+ 718 (0,9 ‰)
Вейсенштейнскій уѣздъ . . . . .	1575 (3,3 ‰)	1056 (2,2 ‰)	+ 519 (1,1 ‰)

Такимъ образомъ въ губерніи 1 родившійся приходился на 33 человѣка (точноѣе 33,2), а 1 умершій на 48 человѣкъ (48,3); въ частности же — въ городахъ 1 родившійся приходился на 33 человѣка, а 1 умершій — на 40 человѣкъ (40,4) и въ уѣздахъ 1 родившійся — на 33 (33,4) человѣка, а 1 умершій — на 50 человѣкъ.

Изъ числа 11,856 человѣкъ, родившихся въ отчетномъ году, было законнорожденныхъ 5,794 мужскаго и 5,547 женскаго пола, всего 11,341, и незаконнорожденныхъ 272 мужскаго и 243 женскаго пола, всего 515. Двойней было 157 чел. мужскаго и 172 чел. женскаго пола, всего 329; тройней 5 чел. мужскаго и 11 человѣкъ женскаго пола, всего 16; мертворожденныхъ 221 мужскаго и 149 женскаго пола, всего 370.

Между родившимися было:

православныхъ . . . . .	718 т. е.	6,0 ‰
лютеранъ . . . . .	11,043 » »	93,3 ‰
католиковъ . . . . .	26 » »	0,2 ‰
евреевъ . . . . .	69 » »	0,5 ‰

Въ 1887 г. умерло 8,172 человекъ.

По возрасту они распредѣлялись слѣдующимъ образомъ :

въ возрастѣ до 5 лѣтъ . . . . .	3,114 т. е.	38,1%
» » отъ 5 до 10 лѣтъ . . . . .	522 » »	6,3%
» » » 10 » 20 » . . . . .	391 » »	4,7%
» » » 20 » 30 » . . . . .	459 » »	5,6%
» » » 30 » 40 » . . . . .	428 » »	5,2%
» » » 40 » 50 » . . . . .	433 » »	5,2%
» » » 50 » 60 » . . . . .	735 » »	8,9%
» » » 60 » 70 » . . . . .	1,007 » »	12,0%
» » » 70 » 80 » . . . . .	777 » »	9,5%
» » » 80 » 90 » . . . . .	284 » »	2,9%
» » » 90 » 100 » . . . . .	20 » »	0,2%
неизвѣстнаго возраста . . . . .	2 » »	0,02%

Махимумъ смертности достигла зимою: 2,416 чел. (въ Январѣ 882, Февралѣ 747, Декабрѣ 787), а минимумъ — лѣтомъ: 1,785 г. (въ Юнѣ 573, Юлѣ 593, Августѣ 619).

Между умершими было :

православныхъ . . . . .	433 т. е.	5,2%
лютеранъ . . . . .	7,703 » »	94,5%
католиковъ . . . . .	19 » »	0,2%
евреевъ . . . . .	17 » »	0,2%

Что касается браковъ, то въ отчетномъ году ихъ было 2,763 — больше прошлаго года на 144. Въ этомъ числѣ — 421 бракъ былъ въ городахъ, т. е. 1 брачующаяся пара приходится на 73 небрачующихся, а въ уѣздахъ — 2,342 брака или 1 брачующаяся пара на 71 — небрачующихся. Вообще по всей губерніи въ бракъ вступаетъ 1 пара изъ 71, (точнѣе 71,3).



Въ числѣ браковъ было:

1)	Православныхъ съ православными . . . . .	128
2)	Между лицами православ. и протестант. вѣроисповѣданія . . . . .	43
3)	Между лицами православ. и римско-ка- толич. исповѣданія . . . . .	1
4)	Между лицами протестант. вѣроиспов. . . . .	2,575
5)	Между лицами протестант. и римско-ка- толическаго вѣроисповѣданія . . . . .	5
6)	Между лицами римско-католич. исповѣд. . . . .	2
7)	» » іудейскаго закона . . . . .	9
	Всего . . . . .	2,763

Браковъ было:

Между холостыми и дѣвицами . . . . .	2,336
» » » вдовами . . . . .	96
» » » разведенными . . . . .	4
» вдовцами и дѣвицами . . . . .	277
» » » вдовами . . . . .	47
» » » разведенными . . . . .	3

По возрасту вступившихъ въ бракъ было:

	Мужскаго пола.	Женскаго пола.	Всего.
Моложе 20 лѣтъ	25	338	363
21—25 »	887	1,490	2,377
26—30 »	1,088	583	1,671
31—35 »	356	181	537
36--40 »	174	95	269
41—45 »	92	51	143
46--50 »	49	15	64
51 и выше л.	92	10	102
Итого . . . . .	2,763	2,763	5,526

Самое большее число браковъ было въ Апрѣлѣ мѣсяцѣ (439), самое меньшее въ Августѣ мѣсяцѣ (68).

Всего въ отчетномъ году было, по свѣдѣніямъ Статистическаго Комитета, жителей въ Эстляндской губерніи — 393,983 человѣка, въ томъ числѣ 193,359 мужчинъ и 200,624 женщинъ. Отношеніе половъ такимъ образомъ довольно неравномѣрно, именно на 100 женщинъ приходится 96 мужчинъ. Этимъ отчасти объясняется значительный  $\%$  незаконнорожденныхъ, именно на 11,838 законнорожденныхъ приходится 515 незаконнорожденныхъ, т. е.  $4,3^5\%$ .

Распредѣленіе народонаселенія въ губерніи можно представить въ слѣдующей таблицѣ:

	въ тысячахъ.
Въ Ревелѣ . . . . .	51,89*) чел.
» Балтійскомъ Портѣ . . . . .	0,95 »
» Везенбергѣ . . . . .	3,66 »
» Вейсенштейнѣ . . . . .	2,05 »
» Гапсалѣ . . . . .	2,89 »
» Ревельскомъ уѣздѣ . . . . .	90,80 »
» Везенбергскомъ уѣздѣ . . . . .	112,49 »
» Вейсенштейнскомъ уѣздѣ . . . . .	50,30 »
» Гапсальскомъ уѣздѣ . . . . .	78,87 »

\*) Прим. Въ томъ числѣ 1,075 иностранвыхъ подданныхъ.

Какъ распредѣляются эти цифры по народности жителей и ихъ вѣроисповѣданію, въ отчетномъ году выяснить оказывается, за неимѣніемъ точныхъ свѣдѣній, или вовсе невозможнымъ, или возможнымъ только приблизительно.

По результатамъ переписи 1881 года было въ губерніи, кромѣ военныхъ:

	м.	ж.	Всего.
Русскихъ	6,842	6,100	12,942 — 3,4 $\%$
Нѣмцевъ	10,221	11,521	21,742 — 5,8 $\%$
Эстовъ	157,686	170,855	328,541 — 88,9 $\%$
Шведовъ	2,472	2,713	5,185 — 1,4 $\%$
Евреевъ	746	602	1,348 — 0,3 $\%$
Проч. нац.	452	223	675 — 0,2 $\%$



Въ числѣ военныхъ было:

Русскихъ . . . . .	4,523
Нѣмцевъ . . . . .	114
Эстовъ . . . . .	1,146
Шведовъ . . . . .	7
Евреевъ . . . . .	31
Проч. національностей . .	83

Со включеніемъ военныхъ было по результатамъ послѣдней переписи:

	м.	ж.	Всего.
Православныхъ	11,904	6,665	18,569
Лютеранъ, Реформатовъ, Англиканъ	170,600	184,071	354,671
Римско-Католиковъ .	755	459	1,214
Раскольниковъ и Старицъ			
рообрядцевъ . .	114	71	185
Евреевъ . . . . .	933	746	1679
Проч. вѣроисп. . . .	17	2	19

Если считать за годы 1882—1886 естественную прибыль и перемѣны, происшедшія отъ присоединенія лютеранъ къ православію, то получатся, (къ началу 1887 года) въ приблизительныхъ цифрахъ, слѣдующіе результаты:

	м.	ж.	Всего.
Православныхъ	16,402	10,601	27,003— 6, 9%
Лютеранъ . . . . .	173,117	186,808	359,925—92, 2%
Римско-католиковъ . . . . .	726	512	1,238— 0, 3%
Евреевъ . . . . .	1,064	865	1,929— 0, 5%
Раскольниковъ и проч. . . . .	131	73	204— 0,05%

О составѣ населенія городовъ имѣются болѣе точныя свѣдѣнія, собранныя отъ городскихъ полицій и судебныхъ фохтовъ:

	Русскихъ.	Нѣмцевъ.	Эстовъ.	Евреевъ.	Прочихъ народностей.
Ревель . . . . .	11100 (21,3 ‰)	8967 (17,3 ‰)	30088 (57,9 ‰)	1023 (1,9 ‰)	720 (1,3 ‰)
Балтійскій-Портъ	134 (14,2 ‰)	238 (25,3 ‰)	534 (56,8 ‰)	5 (0,5 ‰)	26 (2,7 ‰)
Везенбергъ . . .	340 (9,6 ‰)	1030 (29,3 ‰)	1970 (56,1 ‰)	169 (4,8 ‰)	—
Вейсенштейнъ . .	143 (7,1 ‰)	629 (31,4 ‰)	1225 (61,2 ‰)	3 (0,1 ‰)	—
Гапсаль . . . . .	122 (3,9 ‰)	681 (21,8 ‰)	2305 (73,8 ‰)	11 (0,3 ‰)	4 (0,1 ‰)

По вѣроисповѣданіямъ жители городовъ распредѣляются такимъ образомъ :

	Православныхъ.	Лютеранъ.	Прочихъ вѣроисповѣданій.
Ревель . . . . .	12176 (23,4 ‰)	36964 (71,2 ‰)	2758 (3,3 ‰)
Балтійскій-Портъ	135 (14,4 ‰)	768 (81,9 ‰)	24 (3,6 ‰)
Везенбергъ . . .	359 (10,2 ‰)	2936 (83,6 ‰)	214 (6,1 ‰)
Вейсенштейнъ . .	159 (7,9 ‰)	1838 (91,9 ‰)	3 (0,1 ‰)
Гапсаль . . . . .	165 (5,2 ‰)	290 (92,9 ‰)	57 (1,8 ‰)

Что касается измѣненій въ составѣ населенія вслѣдствіе переселенія въ другія мѣстности, то онѣ были вообще незначительны.

Вступило въ русское подданство иностранцевъ — 19 человекъ, изъ нихъ — 18 бывшихъ германскихъ подданныхъ.

Вышло изъ русскаго подданства 7 семействъ. Переселилось изъ другихъ губерній въ Эстляндскую губернію — 9 семействъ (31 чел.), а выселилось въ другія губерніи — 20 семействъ (148 чел.) въ томъ числѣ :



	Число семействъ.	Число душъ.
Въ С.-Петербургскую губернію . . .	14	68
» Московскую » . . .	—	4
» Лифляндскую » . . .	—	3
» Псковскую » . . .	—	4
» Новгородскую » . . .	1	2
» Владимірскую » . . .	—	1
» Симбирскую » . . .	1	2
» Орловскую » . . .	—	1
» Ставропольскую » . . .	1	7
» Таврическую » . . .	—	3
» Барскую область . . . . .	3	58
Итого .	20	148

Что касается плотности населенія въ уѣздахъ (за исключеніемъ городовъ), то на 1 кв. версту приходится :

Въ Ревельскомъ уѣздѣ . . . (4,970 кв. в.)	— 18 чел.
» Везенбергск. » . . . (5,623 » »)	— 20 »
» Вейсенштейн. » . . . (2,517 » »)	— 19,9 »
» Гапсальскомъ » . . . (4,121 » »)	— 19,1 »

Въ городахъ же скученность населенія можно опредѣлить, указавъ, сколько жителей приходится на 1 жилой домъ:

Въ Ревелѣ . . . . .	14,6 чел.
» Балтійскомъ портѣ	8,9 »
» Везенбергѣ . . . . .	7,9 »
» Вейсенштейнѣ . . . . .	7,1 »
» Гапсалѣ . . . . .	5,4 »

## II. Подати и повинности.

### а) ОКЛАДНЫЕ СБОРЫ.

Поступленіе окладныхъ сборовъ въ отчетномъ году выражается въ слѣдующихъ цифрахъ:

Слѣдовало взыскать:

недоимки . . . . .	4,271 р. 89 <sup>1</sup> / <sub>2</sub> к.
оклада . . . . .	72,553 р. 72 к.

Вновь причислено:

недоимки . . . . .	1,379 р. 28 <sup>1</sup> / <sub>2</sub> к.
оклада . . . . .	544 р. 64 к.

Изъ этого числа исключено:

недоимки . . . . .	221 р. 17 к.
оклада . . . . .	734 р. 34 к.

Такимъ образомъ подлежало къ поступленію:

недоимки . . . . .	5,430 р. 01 к.
оклада . . . . .	72,364 р. 02 к.

Въ теченіи года поступило:

недоимки . . . . .	3,920 р. 93 к.
оклада . . . . .	67,768 р. 95 к.

Затѣмъ къ 1 Января 1888 г. осталось въ недоимкѣ 6,104 р. 15 к., въ томъ числѣ 1,509 р. 08 к. недоимокъ прежнихъ лѣтъ и 4,595 р. 07 к. недоимокъ отчетнаго года.



Кромѣ того по взысканіямъ Министерствъ Государственныхъ Имуществъ и Финансовъ должно было поступить — 12,885 р. 49<sup>1</sup>/<sub>2</sub> к., поступило — 3,661 р. 56 к. исключено 2 р. 69 к. и осталось въ недоимкѣ — 9,221 р. 24 к.

Слѣдовавшая къ поступленію сумма окладныхъ сборовъ 72,364 р. 2 к. составлялась изъ :

1. Государственного поземельнаго налога:

- а) съ земель, принадлежащихъ крестьянамъ собственникамъ . . . . . 2,171 р. 10 к.
- б) съ мызныхъ и крестьянскихъ-арендныхъ земель . 15,284 р. 78 к.

2. Налога съ недвижимыхъ имуществъ въ городахъ и т. д. . . . . 49,400 р.  
(въ томъ числѣ съ одного Ревеля — 42,704 р.)

3. По выкупу надѣловъ и проч. 5,140 р. 6 к.

По всѣмъ государственнымъ сборамъ недоимокъ на Эстляндской губерніи лежитъ 15,325 р. 39<sup>1</sup>/<sub>2</sub> к., которыя распредѣляются по губерніи слѣдующимъ образомъ :

По г. Ревелю . . . . .	1.642 р. 59 к.
» » Балтійскому Порту . . . . .	597 » 09 »
» » Ревельскому уѣзду . . . . .	2.161 » 48 »
» » Везенбергу . . . . .	468 » 72 »
» » Везенбергскому уѣзду . . . . .	1.048 » 28 »
» » Вейсенштейнск. » . . . . .	125 » 48 »
» » Гапсальскому » . . . . .	9.281 » 75 <sup>1</sup> / <sub>2</sub> »

Недоимки составляютъ такимъ образомъ 17,9<sup>0</sup>/<sub>0</sub> всѣхъ окладныхъ сборовъ, которые слѣдовали къ поступленію въ отчетномъ году, хотя общее число ихъ сравнительно съ прошлымъ годомъ уменьшилось на 1.571 р. 8<sup>1</sup>/<sub>2</sub> к., т. е. болѣе чѣмъ на 10<sup>0</sup>/<sub>0</sub>. Распредѣленіе ихъ по губерніи чрезвычайно неравномѣрно; такъ на долю одного Гапсаль-

скаго уѣзда, падаетъ большая половина (60,6%) всѣхъ недоимокъ, не смотря на то, что положеніе его теперь всетаки значительно улучшилось, какъ это видно изъ сравненія суммы недоимокъ по Гапсальскому уѣзду за послѣдніе 5 лѣтъ:

	Общая сумма.		По Гапсальскому уѣзду.		Процентъ.
	Рубли.	Коп.	Рубли.	Коп.	
1883 годъ . . . . .	25.960	29	12.525	39 <sup>1</sup> / <sub>2</sub>	48,0
1884 » . . . . .	34.026	59 <sup>1</sup> / <sub>2</sub>	14.303	90 <sup>1</sup> / <sub>2</sub>	42,0
1885 » . . . . .	41.403	47 <sup>1</sup> / <sub>2</sub>	21.317	92 <sup>1</sup> / <sub>2</sub>	51,4
1886 » . . . . .	16.896	48	11.909	74 <sup>1</sup> / <sub>2</sub>	71,0
1887 » . . . . .	15.325	39 <sup>1</sup> / <sub>2</sub>	9.281	75 <sup>1</sup> / <sub>2</sub>	60,6.

Увеличеніе въ послѣдніе годы процентнаго отношенія недоимокъ по Гапсальскому уѣзду къ общему числу недоимокъ по губерніи объясняется тѣмъ, что тогда какъ общая сумма недоимокъ по губерніи уменьшилась за это время чуть не на половину (40,8%), въ Гапсальскомъ уѣздѣ сумма эта уменьшилась лишь на 25,2%. Громадная доля ея падаетъ на острова, входящіе въ составъ Гапсальскаго уѣзда, Даго и Вормсъ, неисправные въ этомъ отношеніи, благодаря своему географическому положенію, бѣдности жителей и нѣкоторымъ другимъ причинамъ.

Что касается недоимокъ городовъ и прочихъ уѣздовъ то, сравнительно съ прошлымъ годомъ, они увеличились по:

Ревелю на . . . . .	195 р. 7 к.
Балтійскому Порту на . . . . .	457 » — »
Везенбергу на . . . . .	468 » 72 »
Везенбергскому уѣзду на . . . . .	131 » 41 »
Вейсенштейнскому уѣзду на . . . . .	71 » 19 <sup>1</sup> / <sub>2</sub> »
а уменьшились по Ревельскому у. на	226 » 51 »



в) ГОРОДСКІЕ ДОХОДЫ И РАСХОДЫ.

Бюджетъ городовъ Эстляндской губерніи представляется въ отчетномъ году въ слѣдующихъ цифрахъ:

	ДОХОДЪ.		РАСХОДЪ.		Остатокъ къ 1 Января 1888 года.	
	Рубли.	Коп.	Рубли.	Коп.	Рубли.	Коп.
Ревель . . . . .	368.316	18	366.277	15	+ 2039	3
Балт.-Портъ . . . . .	4.776	—	5.883	32	— 1107	32
Везенбергъ . . . . .	16.878	36	16.878	36	—	—
Вейсенштейнъ . . . . .	12.018	11	11.602	58	+ 415	53
Гапсаль . . . . .	11.827	76	11.573	58	+ 254	18
Итого . . . . .	413.816	41	412.214	99	+ 1601	42

Сравнительно съ прошлымъ годомъ въ бюджетѣ только 2-хъ годовъ — Ревеля и Гапсаля замѣчается улучшение, именно:

	1886 г.		1887 г.	
	Рубли.	Коп.	Рубли.	Коп.
Ревель . . . . .	— 3435	77	+ 2039	3
Балтійскій-Портъ . . . . .	— 769	—	— 1107	32
Везенбергъ . . . . .	+ 37	72	—	—
Вейсенштейнъ . . . . .	+ 617	80	+ 415	53
Гапсаль . . . . .	+ 59	74	+ 254	18

Дѣйствительные доходы г. Ревеля состояли въ отчетномъ году: 1) изъ поступлений съ городскихъ имуществъ — 54.144 р. 97 к., 2) налоговъ въ пользу города — 210.584 р. 59 к., 3) доходовъ въ пользу постоянной части — 30.175 р. 31 к., 4) доходовъ разнаго рода — 63.331 р. 11 к., 5) доходовъ въ пользу богадѣленъ — 4.149 р. 45 к. и 6) доходовъ чрезвычайныхъ — 5.930 р. 75 к.

Дѣйствительные расходы были произведены по слѣдующимъ статьямъ: 1) на содержаніе городского общественнаго управленія — 70.556 р. 65 к., (въ томъ числѣ на содержаніе учреждений Министерства Юстиціи — 28.378 р. 75 к.); 2) на содержаніе городскихъ общественныхъ зданій и памятниковъ — 22.191 р. 27 к.; 3) на содержаніе и устройство мостовыхъ — 14.720 р. 10 к.; 4) на освѣщеніе города — 14.078 р. 26 к.; 5) на уплату по городскимъ займамъ и обязательствамъ — 66,365 р. 53 к.; 6) на содержаніе учебныхъ заведеній — 37.318 р. 7 к.; 7) на содержаніе благотворительныхъ заведеній — 17.617 р. 1 к.; 8) на воинскій постоя — 34.995 р. 3 к.; 9) на содержаніе городского медицинскаго персонала — 1.557 р. 13 к.; 10) на содержаніе городской полиціи — 42.037 р.; 11) на содержаніе пожарной части — 5.052 р. 69 к.; 12) на разныя пособія, пенсіи и проч. — 15.251 р. 40 к. и 13) на экстренные расходы 14.537 р. 1 к.

Что касается бюджетовъ прочихъ городовъ, то главными статьями доходовъ являются сборы съ городскихъ имуществъ и сборы съ промышленниковъ.

Расходы же распредѣляются по слѣдующимъ статьямъ:

	Содержаніе мѣст и лицъ городского управленія.		Содержаніе городскихъ имуществъ и наемъ городскихъ помѣщеній.		На благоустройство города.		Квартирная и постоянная для создать повинности.		Содержаніе благотворительныхъ и другихъ общепольныхъ заведеній.		Уплата долговъ.		Мелочные и экстраординарные расходы.	
	Руб.	К.	Руб.	К.	Руб.	К.	Руб.	К.	Руб.	К.	Руб.	К.	Руб.	К.
Балт.-Портъ .	3030	9	134	43	202	48	726	47	1445	—	—	—	344	85
Везенбергъ .	6760	30	1236	46	634	72	3624	96	3863	—	—	—	758	96
Вейсенштейнъ	3115	35	1267	98	713	38	1012	71	4141	26	1034	—	317	90
Гапсаль . . .	4797	4	810	46	1289	41	2404	98	1302	47	403	—	566	22

Недоимки по городскимъ сборамъ простирались въ отчетномъ году: по г. Ревелю до 31,109 р. 75 к.



сравнительно съ прошлымъ годомъ меньше на 1,504 р. 37 к.; по Гапсалу — до 1599 р. 41 к., болѣе прошлаго года на 415 р. 52 к. и по Балтійскому Порту — 1340 р. 11 к., между тѣмъ въ прошломъ году ихъ вовсе не было. По остальнымъ городамъ недоимокъ вовсе не было.

Основные капиталы городовъ въ отчетномъ году выражаются въ слѣдующихъ цифрахъ:

Ревель . . . . .	196,830 р. 62 к.
Балтійскій-Портъ . . . . .	10,281 р. 56 к.
Везенбергъ . . . . .	20,026 р. 64 к.
Вейсенштейнъ . . . . .	30,100 р. —
Гапсаль . . . . .	10,196 р. 11 к.

Долги городовъ равняются: г. Ревеля—644,103 р. 47 к. (меньше противъ прошлаго года на 11,659 р. 40 к.) и г. Гапсаля — 4.300 р. (меньше прошлаго года на 950 р.).

#### в) АКЦИЗНЫЕ СБОРЫ.

Акцизные сборы всѣхъ родовъ въ отчетномъ году достигли суммы 2,313,717 р. 52 к., больше чѣмъ въ прошломъ году на 688,619 р. 71 к. Сборы эти подраздѣлялись такимъ образомъ:

1) Питейныхъ сборовъ (въ томъ числѣ и бандерольнаго сбора съ водочныхъ издѣлій) — 2,129,202 р. 47 к.

2) Патентнаго сбора — 109,818 р. 75 к.

3) Бандерольнаго сбора съ прессованныхъ дрожжей — 64,273 р. 80 к.

4) Табачнаго сбора (за патенты и раскурочныя марки) — 10,422 р. 50 к.

Сборъ этотъ производился съ 218 заведеній, вырабатывающихъ продукты, обложенные акцизомъ,

и 2539 заведений, сбывающих эти продукты. Въ числѣ этихъ заведений находятся:

а) дѣйствующихъ винокуренныхъ заводовъ (въ томъ числѣ и 1 дрожжево-виноку- ренный заводъ) . . . . .	161
б) пивоваренныхъ заводовъ . . . . .	25
в) медоваренныхъ » . . . . .	22
г) водочныхъ » . . . . .	6
(очистительныхъ заводовъ и очиститель- ныхъ отдѣленій при винокуренныхъ за- водахъ — 5)	
д) заводовъ, выдѣлывающ. лакъ и политуру	1
е) оптовыхъ складовъ вина . . . . .	14
» » пива . . . . .	20
ж) ренсковыхъ погребовъ :	
1) съ продажею распивочно и на выносъ	16
2) исключительно на выносъ . . . . .	80
3) торгующихъ русскими виноградными винами . . . . .	7
з) трактирныхъ заведений . . . . .	90
и) портерныхъ и пивныхъ лавокъ . . . . .	173
к) корчемъ и шинковъ . . . . .	469
л) буфетовъ . . . . .	42
м) временныхъ выставокъ для продажи крѣпкихъ напитковъ . . . . .	6
н) Табачныхъ лавокъ :	
1) для торговли издѣліями иностраннаго и туземнаго приготовленій . . . . .	7
2) для торговли издѣліями исключи- тельно туземнаго приготовленія . . . . .	714
3) марокъ на раскурочную продажу табачныхъ издѣлій . . . . .	901

Всего на заводахъ Эстляндской губерніи выку-  
рено было 260,842,065,17° безводнаго спирта, больше



чѣмъ въ прошломъ году на 11,614,403, 17°. 59% всего этого количества, а именно 153,412,450°, идетъ за границу (больше прошлаго года только на 430,089°); 37% или 94,278,529° — во внутреннія губерніи (больше прошлаго года на 17,205,155°) и только около 4%, что составляетъ 10,443,609°, потребляется въ самой губерніи — больше противъ прошлаго года почти вдвое (на 5,225,393°).

г) **ОТПРАВЛЕНІЕ ЗЕМСКИХЪ И НАТУРАЛЬНЫХЪ ПОВИННОСТЕЙ. \*)**

Земскія повинности въ Эстляндской губерніи раздѣляются съ одной стороны на поземельныя и личныя, смотря по тому, кто ихъ несетъ, съ кѣмъ онѣ неразрывно связаны — съ землею или съ лицомъ, и съ другой стороны на общественныя и частныя, смотря по тому, въ пользу кого они собираются.

Единицей обложенія повинностями въ Эстляндской губерніи служитъ не десятина, а гакенъ. Гакенъ не представляетъ собою какой нибудь опредѣленной мѣры; «число гакеновъ, по опредѣленію чрезвычайнаго Ландтага 1873 г., означаетъ пропорцію, въ которой подлежащая взиманію сборовъ недвижимость должна участвовать въ уплатѣ всякаго безъ различія поземельнаго сбора, отбывается ли таковой деньгами или натурою».

За основаніе разверстанія поземельныхъ податей и повинностей Эстляндское дворянство приняло на Ландтагѣ 187<sup>1</sup>/<sub>2</sub> г. землю по соразмѣрности исчисленнаго съ нея оцѣнкою чистаго дохода.

---

\*) Болѣе подробныя свѣдѣнія о земскихъ повинностяхъ въ Эстляндской губерніи помѣщены въ особомъ приложеніи.



Доходъ съ недвижимостей исчисляется такимъ образомъ: въ основаніе оцѣнки кладется одна арендная плата для арендныхъ крестьянскихъ участковъ по ихъ дѣйствительнымъ аренднымъ цѣнамъ; для перешедшихъ въ собственность крестьянскихъ земель — по прежнимъ аренднымъ платамъ за эти участки, или по соображенію съ сосѣдними арендными цѣнами; наконецъ, для мызныхъ земель — по такъ называемому мультипликатору, т. е. нормальному доходу съ десятины мызной земли, который опредѣляется раздѣленіемъ общей суммы арендной платы крестьянскихъ участковъ всего имѣнія на число десятинъ крестьянской удобной земли, такъ что ни усадебная земля, ни лѣсъ, ни неудобная земля въ оцѣнку не входятъ. Такимъ образомъ, чтобы опредѣлить число гапеновъ, заключающихся въ данномъ имѣніи, нужно число десятинъ удобной помѣщичьей земли умножить на мультипликаторъ и полученное произведеніе, обозначающее нормальный доходъ съ имѣнія, раздѣлить на 300, такъ какъ, по пун. 5 постановленій Ландтага 1873 г., доходность гапена исчисляется въ 300 руб.

Гапенная система, очень удобная на первый взглядъ по своей простотѣ, при болѣе внимательномъ разсмотрѣніи оказывается заключающею въ себѣ множество неудобствъ и далеко не равномерно распредѣляющею поземельныя тяготы; такъ по даннымъ поземельнаго списка за 1887 г. въ Эстляндской губерніи заключается мызной и крестьянской земли — 1,714,324 дес. земли; изъ нихъ — 1,038,499 дес. мызной земли (60,5%) и 675,825 дес. крестьянской (39,5%). Изъ этого количества земли не подлежитъ обложенію 613,668 дес. лѣса и неудобной земли (въ составъ которой входятъ и очень доходныя усадебныя земли),



т. е. 36% общаго количества земли, при чемъ изъ мызныхъ земель ускользаетъ отъ обложенія 563,389 дес., а изъ крестьянскихъ только 50,280 дес., такъ что земскія повинности несутъ 92½% всѣхъ крестьянскихъ земель и только 45% мызныхъ земель. Если къ тому же прибавить, что при средней доходности земли въ губерніи въ 2 р. 56 к., мызныя земли стоятъ на 4½% выше (2 р. 67 к.), а крестьянскія участки на 5% ниже (2 р. 44 к.) ея, то ясно станетъ, что гакенная система обложенія податями въ высшей степени неравномѣрна и выгодна только для однихъ владѣльцевъ крупныхъ имѣній.

Распредѣленіе земскихъ повинностей въ Эстляндской губерніи принадлежитъ дворянству. Земскіе сборы стекаются въ дворянскую кассу, подлежащую, на основаніи мѣстныхъ узаконеній, контролю только самаго дворянства. Но такъ какъ въ этой кассѣ, именуемой «дворянской», не содержится суммъ, принадлежащихъ исключительно дворянскому сословію, ибо въ Эстляндской губерніи не существуетъ ни дворянскихъ складокъ, ни частныхъ земскихъ сборовъ, то, вопреки своему названію, касса эта имѣетъ характеръ исключительно «земскій».

По смѣтѣ доходовъ за 1887—90 г.г. въ дворянскую кассу должно было поступить въ отчетномъ году — 238.087 р. 97 к., которыя состоятъ: изъ 212.439 р. 86 к. поземельнаго сбора, (складочныя деньги и повинность поставки почтоваго фуража) и 25,648 р. 11 к. прочихъ доходныхъ статей и оборотныхъ суммъ.

Право матрикулованнаго дворянства Эстляндской губерніи содержать, подъ собственнымъ своимъ управленіемъ, почтовыя станціи своей губерніи, (ст. 39 и 40 ч. 2 Св. Мѣст. Узак.), связанное съ пѣ-



которыми льготами, съ теченіемъ времени была превращена дворянствомъ въ общую для всего населенія повинность поставки почтоваго фуража, которая была переложена на землю и сдѣлалась земскою повинностью. Первоначально она была натуральною и состояла въ поставкѣ на почтовыя станціи овса и сѣна имѣніями, соразмѣрно числу гаковъ, но съ 1884 г. она сдѣлалась смѣшанной — часть имѣній продолжала исполнять её натурою, а часть предпочла уплату деньгами по установленной таксѣ. Въ отчетномъ году деньгами въ уплату этой повинности поступило 45.163 р. и затѣмъ натурою 3,556<sup>1</sup>/<sub>4</sub> четвертей овса и 37,931<sup>1</sup>/<sub>2</sub> п. сѣна; считая по таксѣ по 5 р. четверть овса и 40 к. пудъ сѣна — всего эта повинность составляетъ 74.323 р. или съ гакена 8 р. 7 к. (т. е. 2,7% чистаго дохода съ гакена).

Добровольныя дворянскія складки, точно также изъ привиллегіи, «безъ особаго утвержденія Правительства дѣлать складки не только для кассы дворянства, но и для исполненія общественныхъ повинностей, на поставки и на другіе предметы» (п. 4 ст. 32 ч. II Св. М. Уз.), съ теченіемъ времени превратились въ повинность, которая была переложена дворянствомъ на всю землю, какъ на мызную, такъ и на крестьянскую. Сумма этого поземельнаго налога въ 1887 г. исчислена была въ размѣрѣ по 15 р. съ гакена, всего 138.116 р. Такимъ образомъ весь поземельный земскій сборъ, составляющій кассу дворянства, достигаетъ 23 р. 7 к. съ гакена или 19,3 к. съ десятины удобной земли; что, при средней доходности десятины въ 2<sup>1</sup>/<sub>2</sub> р., составляетъ 8<sup>3</sup>/<sub>4</sub>% дохода.

Находящіеся въ дворянской кассѣ земскіе сборы распределяются такимъ образомъ: 101,150 р. (47%) падаютъ на мызныя земли и 111,290 р. (53%) — на



крестьянскія. Но распредѣленіе это окажется очень неравномѣрнымъ, если принять во вниманіе, что по закону содержаніе почтовыхъ станцій (указъ Правительствующаго Сената отъ 20 Мая 1880 г. по дѣлу бар. Штакельберга) должно лежать всецѣло на однихъ помѣщикахъ и затѣмъ содержаніе Кудаской учительской семинаріи (Высочайше утвержденное положеніе комитета Остзейскихъ дѣлъ отъ 25 Апрѣля 1875 г.) возложено также на дворянство; такимъ образомъ оказывается, что крестьяне уплачиваютъ около 35,000 р., которые должны были бы вносить помѣщики, и если бы распредѣленіе сборовъ дворянской кассы велось правильно, то на мызныя земли приходилось бы 135,616 р. 50 к. (67,490 р. на содержаніе почтовыхъ станцій и Кудаской семинаріи и 68,126 р. 50 к. общихъ поземельныхъ сборовъ), т. е. 63,8%, а на крестьянскія земли только 76,823 р. 50 к., т. е. 36,2%.

Но даже если и допустить возможность обложенія сборами въ такомъ видѣ, какъ оно теперь существуетъ, то все-таки неравномѣрность расходванія ихъ будетъ представляться весьма значительной.

Расходы по смѣтѣ, составленной дворянствомъ на трехлѣтіе 1887—1890 г., распадаются на слѣдующія рубрики:

на потребности земскаго характера (въ томъ числѣ по выполненію почтовой повинности)	85,641 р. 61 к.
» воспитательныя и благотворительныя потребности (въ томъ числѣ содержаніе учительскихъ семинарій)	37,698 » 90 »

на потребности лютер. церкви . . . . .	4,932	»	50	»
» сословно-дворянскія потребно-				
сти . . . . .	108,256	»	74	»

Всего 236,529 р. 75 к.

и затѣмъ въ остаткѣ остается 1558 р.

Расходы на потребности земскаго характера, исчисленные въ размѣрѣ 856.411 р. 61 к., распредѣляются слѣдующимъ образомъ:

1) На почтовую часть тратится 60724 р. 15 к., при чемъ содержится всего только 27 почтовыхъ станцій.

2) На содержаніе Вышгородской и Срочной тюремъ, возложенное по 607 ст. Уст. о зем. повин. въ Эстляндской губерніи на обязанность дворянства и города Ревеля, назначено 15,882 р. 16 к.

3) На содержаніе мѣстнаго гражданскаго управленія ассигновано изъ дворянской кассы 7705 р. и на содержаніе этапныхъ помѣщеній — 505 руб.

4) Наконецъ, на хозяйственные и медицинскіе расходы назначено только 825 р.: на оспопрививаніе — 285 р., на испытаніе силы крестьянскихъ лошадей 80 р., на истребленіе волковъ 350 р. и на наемъ помѣщенія для вскрытія труповъ 110 р.; что же касается устройства и содержанія медицинскій помощи, то вся она покрывается изъ волостныхъ сборовъ.

Самая большая доля расходовъ на воспитательныя и благотворительныя потребности приходится на Дворянское Домское училище, служащее нуждамъ одного дворянства и недоступное по самому своему уставу для простаго народа, — на него ассигнуется 22,086 р. 48 к. Болѣе общій, земскій характеръ носятъ расходы на 1) содержаніе Кудаской учительской



Семинаріи — 6766 р. 19 к., хотя по закону расходы на ея содержаніе должны всецѣло упадать на средства одного только дворянства, 2) пособія разнаго рода учебнымъ заведеніямъ и благотворительнымъ обществамъ — 8846 р. 23 к.; впрочемъ изъ всей этой суммы на народное образованіе ассигнуется всего только 550 р., а именно: — 100 р. на сельскія школы \*) и 450 р. на городскія; прочія же пособія — Рижскому Политехникуму, нѣсколькимъ нѣмецкимъ и эстонскимъ газетамъ и т. д. имѣютъ весьма отдаленную связь съ нуждами народа.

Сумма 4,932 р. 50 к., ассигнованная на потребности лютеранской церкви, составляетъ только добавочное жалованье пасторамъ и кистерамъ, главныя же суммы, на которыя содержится лютеранское духовенство получаютъ отъ такъ называемой пасторской повинности, отбываемой населеніемъ по приходамъ отчасти деньгами, отчасти натурою, и отъ доходовъ съ пасторатскихъ земель.

Что касается расходовъ на чисто дворянскія нужды, то главная часть ихъ идетъ на содержаніе дворянскихъ учрежденій, именно 58.226 р. 40 к., затѣмъ болѣе мелкія суммы ассигнованы на пенсіи обѣднѣвшимъ дворянамъ, различныя субсидіи и вспомоствованія и т. д.

Кромѣ повинностей: поставки почтоваго фуража и складочныхъ денегъ, взимаемыхъ по раскладкѣ съ земли, въ Эстляндской губерніи существуетъ еще множество повинностей и денежныхъ и натуральныхъ, лежащихъ почти всей своей тяжестью на крестьянѣ. Ихъ можно раздѣлить на

---

\*) Расходы по содержанію сельскихъ школъ, равно какъ и на медицинскую помощь производятся изъ волостныхъ общественныхъ суммъ.

4 рубрики: А) общественныя повинности, Б) церковныя повинности, В) повинности въ пользу помѣщика и Г) повинности волостныя.

А) *Дорожная и мостовая повинности.* Онѣ заключаются въ обязанности населенія чинить дороги и мосты и содержать ихъ въ порядкѣ. Наблюденіе за правильнымъ распредѣленіемъ и исполненіемъ этихъ повинностей, принадлежитъ церковнымъ конвентамъ подъ главнымъ надзоромъ дворянства. Обѣ эти повинности чисто натуральныя, хотя они и разложены не на души, а по гакамъ. *Дорожная* повинность отбывается такимъ образомъ: помѣщикъ даетъ матерьялъ для починки — щебень, хворостъ и песокъ, а крестьяне должны свезти матерьялъ на мѣсто и производить ремонтъ; починка же такъ называемыхъ малыхъ дорогъ, т. е. проселочныхъ, лежитъ цѣликомъ на крестьянскихъ волостяхъ, которыя обязаны содержать ихъ въ исправности не только въ предѣлахъ своей крестьянской земли, но и въ предѣлахъ мызной. Что касается *мостовой* повинности, то мелкіе мостики входятъ въ составъ дорожной повинности; болѣе значительныя, находящіяся на проселочныхъ дорогахъ, содержатся помѣщиками и засчитываются въ общую сумму дорожной повинности; наконецъ, самыя большіе уѣздные мосты и переправы, содержатся сразу нѣсколькими имѣніями, при чемъ эта повинность разлагается согласно стоимости мостовъ по гакамъ. Оцѣнить, во что обходятся эти повинности населенію губерніи, чрезвычайно трудно, такъ какъ сумма ихъ въ одной и той же мѣстности ежегодно мѣняется.

*Этапная* повинность лежитъ (на основаніи ст. 13 § VI и 186, 5 Уст. о зем. повин.) на обязанности крестьянъ тѣхъ имѣній, чрезъ которыя пре-



проводятся арестанты, — повинность эта чисто натуральная и состоитъ въ поставкѣ крестьянами подводъ для арестантовъ и ихъ конвоя. Что касается *содержанія этапныхъ станцій*, то на это дворянство ассигновало въ отчетномъ году 505 р. Повинность эта, благодаря своему характеру, исполняется крайне небрежно и неравномѣрно и, отягощая крестьянъ имѣній, лежащихъ при большихъ дорогахъ, освобождаетъ крестьянъ, удаленныхъ отъ нихъ.

Наконецъ, на обязанности крестьянъ лежитъ подавать помощь при пожарахъ и горѣнїи лѣсовъ, а также доставка бумагъ присутственныхъ мѣстъ.

Б) Повинности *въ пользу лютеранскаго духовенства* отбываются на нѣсколько иныхъ основанїяхъ, чѣмъ прочїя; на основанїи ст. 608 Т. XI ч. I Св. Зак. Уст. Еванг.-Лютер. Испов. изд. 1857 г., онѣ неизмѣнно остаются въ томъ же размѣрѣ, въ какомъ были до 28 Декабря 1832 г. Въ разныхъ приходахъ повинности эти различны и по своимъ размѣрамъ и по способу отбыванїя: въ однихъ они отбываются деньгами, въ другихъ — натурой, въ видѣ различныхъ жизненныхъ припасовъ; въ третьихъ — частью деньгами, частью натурою. Повинность эта, по самой своей сущности долженствующая быть личной, въ Эстляндской губернїи приняла характеръ земельной и хотя она не раскладывается по гакамъ, на основанїи вышеуказаннаго закона, но всетаки взимается, какъ реальная, съ лицъ, владѣющихъ землей. Сумму этой повинности опредѣлить чрезвычайно трудно, какъ вслѣдствїе ея смѣшаннаго характера, такъ и крайней измѣнчивости въ различныхъ приходахъ. Доходы лютеранскаго духовенства въ уѣздахъ вообще весьма значительны: пасторы Ревельскаго уѣзда напр. получаютъ сред-



имъ числомъ: съ пасторатскихъ земель доходовъ до 1.000 р., отъ пасторской повинности до 2.000 р. и кромѣ того еще требы въ неопредѣленномъ размѣрѣ (такса за требы представляетъ поразительныя колебанія даже въ самыхъ близкихъ другъ къ другу приходахъ напр. за крестины деньгами отъ 1 к. до 29 к., за конфирмацію — 75 к. — 2 р. 50 к. или натурою, за бракосочетаніе — 75 к. — 3 р. 6 к. или натурою, за причащеніе отъ  $\frac{1}{4}$  к. — 4 к. и за погребеніе отъ  $\frac{1}{2}$  к. — до 50 к.). Вообще по раскладкѣ каждый крестьянскій дворъ долженъ натурою и деньгами (кромѣ тробъ) уплатить пастору отъ 2 до 4 р. 65 к.

Церковностроительная повинность основывается на ст. 608 и 633 Т. XI ч. 1 Уст. Ев.-Лют. Испов. 1857 г. Обѣ эти статьи довольно не ясны и не точно опредѣляютъ, на кого именно она распространяется, вслѣдствіе чего эта повинность была также зачислена въ число реальныхъ, поземельныхъ повинностей и стала раскладываться на всѣхъ, пользующихся землей, въ томъ числѣ и на православныхъ, освобожденныхъ только **ВЫСОЧАЙШИМЪ** повелѣніемъ отъ 14 Мая 1886 года отъ выполненія этой повинности. Состоитъ она въ томъ, что лица, пользующіяся землею, числящеюся въ имѣніи, приписанномъ къ какому либо приходу, обязаны, по мѣрѣ надобности, поправлять старыя и строить новыя зданія при церквахъ и на пасторатахъ, а также чинить приходскія церкви.

В) *Строительная* повинность крестьянъ *въ пользу помѣщиковъ* состоитъ въ томъ, что всѣ крестьяне-арендаторы каждаго имѣнія обязываются, на основаніи арендныхъ поземельныхъ контрактовъ, заключенныхъ съ помѣщиками, составлять строительную артель для постройки и починки всѣхъ зданій, на-



ходящихся на арендныхъ участкахъ. Помѣщикъ при этомъ даетъ съ своей стороны весь матерьялъ, кромѣ кровельной соломы, крестьяне же должны поставить солому, нарубить лѣсъ, свезти его на мѣсто постройки и выстроить требуемыя зданія, которыя однако считаются полною собственностью помѣщика. Повинность эта, установленная во время барщины, съ уничтоженіемъ ея въ 1868 г. является нынѣ совершеннымъ анахронизмомъ.

Еще страннѣе по своему характеру представляется *страховая* повинность или такъ называемыя *страховыя складки*, состоящія въ томъ, что крестьяне обязаны, сверхъ арендной платы, вносить помѣщику страховыя деньги за постройки, находящіяся на ихъ участкахъ, премію за которыя, въ случаѣ пожара, получаетъ помѣщикъ, а крестьянамъ выдаетъ только то, что ему заблагоразсудится.

Г) Наконецъ, крестьяне обязаны платить еще нѣкоторыя *спеціально-волостныя повинности*, въ которыхъ дворянство не принимаетъ никакого участія. Къэтимъисключительно крестьянскимъ повинностямъ относится: содержаніе а) общественнаго управленія, волостнаго старшины, его помощниковъ, писаря и т. д. и б) зданій волостнаго правленія, школы, хлѣбозапаснаго магазина и т. д.; на помѣщиковъ, въ качествѣ начальниковъ вотчинной полиціи, возложена лишь обязанность наблюдать за раскладками и взиманіемъ этой повинности. Сверхъ того на обязанности крестьямъ лежитъ содержаніе канцелярій Приходскихъ Судовъ (ст. 733—743 Крест. Полож.). Въ общемъ расходы крестьянъ по этой отрасли волостныхъ повинностей достигаютъ громадной суммы въ 86,535 руб. 19 коп., такъ что на каждую волость приходится среднимъ числомъ 171 р. 70 к. и на каж-



дую ревизскую мужскаго пола душу — 70,3 коп. Далѣе, на народное образованіе дворянской кассой отпускается всего 100 руб. пособія, вся же остальная сумма, необходимая для содержанія болѣе, чѣмъ 500 школъ, лежитъ всецѣло на обязанности самихъ крестьянъ (согласно ст. 5 ВЫСОЧАЙШЕ утвержденныхъ 25 Апрѣля 1875 г. Времен. правилъ о сельскихъ евангелическо-лютеранскихъ школахъ). При чемъ только мѣсто подъ школу и лѣсъ доставляются владѣльцемъ имѣнія, всѣ же остальные матеріалы и постройка зданія, а также содержаніе учителя и школы лежитъ на обязанности однихъ крестьянъ. Народное образованіе обходится крестьянамъ въ 48,939 р. 36 к., что составляетъ на каждую волость среднимъ числомъ по 97 р. 10 к. и на каждую ревизскую душу мужскаго пола 39,7 к. Наконецъ, такъ какъ ассигнованная изъ дворянской кассы на медицинскую помощь въ уѣздахъ сумма оказывается недостаточной, то на этотъ предметъ крестьяне вынуждены расходовать изъ собственныхъ средствъ 5674 р. 66 к. и кромѣ того на благотворительную часть (призрѣніе бѣдныхъ и т. д.) — 21975 р. 74 к., всего 27,650 р. 40 к., т. е. 54 р. 86 к. на волость или 22,4 к. на душу. Такимъ образомъ расходы крестьянскихъ обществъ на упомянутые предметы составляютъ всего 163,124 р. 94 к. или на каждую волость 323 р. 66 к. и на каждую ревизскую мужскаго пола душу 1 р. 32,4 к. Изъ изложеннаго видно, что помѣщики съ своей болѣе доходной мызной земли, платятъ на земскія и дворянскія нужды по 19,3 к. съ десятины, крестьяне — съ худшей земли и при томъ, въ большинствѣ случаевъ, не собственной, а лишь арендуемой, платятъ на тотъ же предметъ 31,5 к. съ десятины (19,3 к. общихъ повинностей и



12,2 к., тѣхъ изъ волостныхъ, которыя въ другихъ губерніяхъ считаются земскими — на народное образованіе, призрѣніе и медицинскую помощь).

При этомъ нужно замѣтить, что крестьяне еще несутъ волостныя повинности и отбываютъ натуральныя повинности: дорожную, мостовую, церковныя, строительныя и т. д. Определить какой суммы достигаютъ эти послѣднія повинности, если переложить ихъ на деньги, чрезвычайно трудно, но во всякомъ случаѣ она во много кратъ превышаетъ сумму всѣхъ денежныхъ повинностей. Объ ихъ размѣрахъ можно составить себѣ нѣкоторое представленіе изъ того, что, по показанію самого дворянства, еще въ 1817 г. на ремонтъ однихъ церковныхъ дорогъ требовалось 144,796 конныхъ и столько же пѣшихъ дней. Вообще же одна дорожная повинность въ то время, по исчисленію дворянства, стоила крестьянамъ 449.774 р. 65 к.

Совершенно въ сторонѣ отъ этихъ повинностей стоитъ сборъ на Мировыя Судебныя Установленія (Уст. о зем. пов. п. VII ст. 13), взимаемый съ торговыхъ свидѣтельствъ и патентовъ. Такъ какъ Мировыя Судебныя Учрежденія еще не существуютъ въ Эстляндской губерніи, то сборъ этотъ образовалъ особый капиталъ, достигшій къ 1 Августу 1887 г. суммы въ 223.503 р. 83 к.

Кромѣ поземельныхъ повинностей поставки почтоваго фуража и складочныхъ денегъ, въ Эстляндской губерніи закономъ 22 Мая 1880 г. былъ введенъ государственный поземельный налогъ. Въ отчетномъ году онъ достигъ суммы въ 17.583 р. и составлялся изъ налога въ 1 р.  $73\frac{2}{3}$  к. съ гакена удобной земли и  $\frac{1}{2}$  к. съ десятины лѣса. Въ Госу-



дарственное Казначейство онъ вносился цѣликомъ изъ дворянской кассы, такъ что вся раскладка и сборъ оставались въ рукахъ дворянства (по закону 5 Мая 1881 г.). Распредѣленіе и этого налога, благодаря гакенной системѣ, представляется неравномѣрными, потому что, въ то время какъ крестьяне арендаторы за арендуемая земли низшаго качества платятъ столько же, сколько помѣщики за землю самаго лучшаго, лѣсъ — статья очень доходная при томъ обилии фабрикъ и заводовъ, которыми славится Эстляндская губернія, — принадлежалцй почти цѣликомъ помѣщикамъ, обложенъ только по  $\frac{1}{2}$  к. съ десятины, между тѣмъ какъ средняя доходность десятины лѣса, не можетъ быть исчислена менѣе одного рубля, принимая цѣнность десятины лѣса въ 20 р. (См. Künérth. Bericht über die III. Versammlung des Ehstländischen Forstvereins am 3. März 1879 in Reval. (Beilage zur Baltischen Wochenschrift 1879).

Наконецъ, что касается воинской повинности, то, какъ видно изъ отчета губернскаго по воинской повинности присутствія, призывъ начался, какъ и всегда, съ Гапсальскаго уѣзда именно съ 15 Октября, въ остальныхъ уѣздахъ онъ начался съ 1 Ноября и окончился въ уѣздѣ Вейсенштейнскомъ — 6, Гапсальскомъ — 8, Везенбергскомъ — 13 и Ревельскомъ — 14 Ноября. Продолжительность засѣданій колеблется между 2—4 днями.

Вынутію жеребія подлежало всего 3,412 человекъ, изъ нихъ неявилось 73. Къ поступленію на службу назначено было 1,006 человекъ, принято на службу 975. Въ недоборѣ было 31 человекъ, въ томъ числѣ по Ревельскому уѣзду — 29 человекъ и по Везенбергскому — 2; недоборъ произошелъ вслѣдствіе недостатка лицъ годныхъ къ службѣ.



Въ числѣ принятыхъ: было 951 грамотныхъ и 24 неграмотныхъ; имѣвшихъ льготу по семейному положенію II разряда — 88, III разряда — 56 и не имѣвшихъ никакой льготы — 831; имѣвшихъ права на сокращенные сроки службы по образованію — 11 и не имѣвшихъ — 964; принадлежащихъ къ привилегированнымъ сословіямъ — 4, не принадлежащихъ — 971; 18 женатыхъ и 977 холостыхъ; 20 русскихъ, 39 нѣмцевъ, 913 эстовъ и 3 еврея; 48 православнаго вѣроисповѣданія, 920 лютеранскаго, 3 іудейскаго и 4 раскольника. Расходы по призыву и приему на службу и на содержаніе городскихъ и уѣздныхъ Присутствій составляли всего 5,760 р. 53 к., въ томъ числѣ изъ земскихъ суммъ 3.941 р. 47 к.

---

### III. Общественное благоустройство и благочиніе.

#### а) Казенныя, общественныя и частныя зданія.

Въ 1887 году въ городахъ Эстляндской губерніи находилось 4931 жилыхъ и 9925 не жилыхъ домовъ.

Изъ числа жилыхъ домовъ  $\frac{3}{4}$  падаютъ на долю Ревеля, именно тамъ было 3545 домовъ, въ томъ числѣ 836 каменныхъ, 2443 деревянныхъ и 266 смѣшанныхъ — изъ камня и дерева. Первое мѣсто послѣ Ревеля занимаетъ Гапсаль, имѣющій 531 домъ (24 каменныхъ, 466 деревянныхъ и 41 смѣшанныхъ); затѣмъ идетъ Везенбергъ — 462 дома (30 каменныхъ, 416 деревянныхъ и 16 смѣшанныхъ); Вейсенштейнъ — 286 (6 каменныхъ, 272 деревянныхъ и 8 смѣшанныхъ) и наконецъ последнее мѣсто занимаетъ Балтійскій Портъ, имѣющій только 107 жилыхъ домовъ (25 каменныхъ, 73 деревянныхъ и 9 смѣшанныхъ).

Изъ всего числа жилыхъ зданій — 83 принадлежатъ казнѣ, 38 — церквамъ, 300 — различнымъ общественнымъ учрежденіямъ и 4510 — частнымъ лицамъ.



По городамъ эти зданія распредѣляются такимъ образомъ: въ Ревелѣ — 74 казенныхъ, 21 церковныхъ, 249 общественныхъ и 3201 частныхъ; въ Гапсалѣ — 5 казенныхъ, 8 церковныхъ, 14 общественныхъ и 504 частныхъ; въ Везенбергѣ — 2 казенныхъ, 3 церковныхъ, 16 общественныхъ и 441 частныхъ; въ Вейсенштейнѣ — 1 казенный, 5 церковныхъ, 11 общественныхъ и 269 частныхъ, и въ Балтійскомъ Портѣ — 1 казенный, 1 церковный, 10 общественныхъ и 95 частныхъ.

Въ отчетномъ году Строительнымъ Отдѣленіемъ Губернскаго Правленія были разрѣшены слѣдующія постройки: въ Ревелѣ — 10 каменныхъ домовъ и 23 деревянныхъ и въ г. Везенбергѣ — 2 деревянныхъ. Въ прочихъ городахъ на производство новыхъ построекъ разрѣшенія испрашивается небыло.

Въ отчетномъ году выстроены были слѣдующія новыя общественныя и казенныя зданія: 1) Въ г. Ревелѣ, у Бѣлаго Маяка, вмѣсто деревянной бани, построена новая — каменная. 2) У Балтійскаго Порта, построенъ вчернѣ каменный маякъ и при немъ ледникъ. 3) Въ г. Ревелѣ (Юахимсталѣ) выведена одно-этажная каменная пристройка для гауптвахты 4 Резервнаго пѣхотнаго баталіона. 4) Построенъ одно-этажный каменный домъ для анатомическаго покоя мѣстнаго лазарета въ Юахимсталѣ. 5) Построенъ деревянный ледникъ для мѣстнаго лазарета тамъ же. 6) При Александро-Невской кладбищенской церкви въ г. Ревелѣ построенъ, на церковныя деньги, причтовый каменный домъ въ два этажа.

Кромѣ того въ губерніи имѣется 182 молитвенныхъ зданій и церквей разныхъ вѣроисповѣданій. Въ томъ числѣ 32 православныхъ, 2 католическихъ, 145 протестантскихъ и 3 іудейскихъ. По городамъ



распредѣлялись они такимъ образомъ: въ Ревелѣ — 26; въ томъ числѣ: православныхъ — 9, католическихъ — 2, протестантскихъ — 13 и іудейскихъ — 2; въ Везенбергѣ: православныхъ — 2, протестантскихъ — 2 и іудейскихъ — 1; въ Гапсалѣ: православныхъ — 1, протестантскихъ — 2; въ Вейсенштейнѣ: православныхъ — 1, протестантскихъ — 2 и въ Балтійскомъ Портѣ: православныхъ — 1 и протестантскихъ — 1. Кромѣ того въ Ревельскомъ уѣздѣ имѣется 3 православныхъ молитвенныхъ зданія и 39 протестантскихъ; въ Везенбергскомъ — 15 православныхъ и 34 протестантскихъ; въ Вейсенштейнскомъ уѣздѣ — 12 протестантскихъ и въ Гапсальскомъ 40 протестантскихъ. Православныхъ церквей въ двухъ послѣднихъ уѣздахъ не имѣется, такъ какъ, хотя мѣста для нихъ уже выбраны и въ нѣкоторыхъ подвезены даже строительные матеріалы, но къ постройкѣ еще не приступлено; по всѣмъ вѣроятіямъ однако церкви эти будутъ окончены постройкой въ 1888 году.

#### в) Почты и телеграфъ.

Въ Эстляндской губерніи имѣлись въ отчетномъ году слѣдующія почтовые и телеграфныя учрежденія, находящіяся въ вѣдѣніи Петербургскаго Почтово-Телеграфнаго Округа:

1) Почтово-телеграфныя учрежденія — въ Ревелѣ и Везенбергѣ.

2) Почтово-телеграфныя конторы — въ Гапсалѣ и Вейсенштейнѣ.

3) Почтовые отдѣленія — въ Тапсѣ, Балтійскомъ Портѣ и Іевве.

4) Приемныя почтовые станціи — въ Ассѣ, Леалѣ, Мерьямѣ и Ракке.



5) Телеграфныя станціи — въ Мерьямѣ, Вердерѣ, Леалѣ, Меррекулѣ, Дагерортѣ, Кебласѣ, Кертелѣ, Колкѣ и Портъ-Кундѣ.

6) Станціи съ приѣмомъ одной простой корреспонденціи — въ Фридрихсгофѣ, Рунаферѣ, Еддеферѣ, Ливѣ, Ристи, Турпелѣ, Вердерѣ и Мариенъ-Магдаленѣ.

7) Безприѣмная станція въ Сеткюлѣ.

На этихъ почтовыхъ станціяхъ содержалась 361 почтовая лошадь.

Кромѣ того въ губерніи имѣются еще слѣдующія станціи, извѣстныхъ подъ названіемъ *частныхъ* почтовыхъ станцій: Фридрихсгофъ, Арраветъ, Разикъ, Ваггастъ, Каппа, Раппель, Кегель, Фогельзангъ и Гельтерма.

Движеніе почтовой корреспонденціи по станціямъ видно изъ слѣдующей таблицы:

Получено корреспонденціи.	Въ Ревельскомъ почтовомъ учежденіи.	Въ Везенбергскомъ, Гапсальскомъ и Вейсенштейнскомъ почтовыхъ конторахъ.	Въ прочихъ почтовыхъ учрежденіяхъ.	В С Е Г О.
Цѣнныхъ пакетовъ и посылокъ . . .	42,222	17,103	9,425	68,750
на сумму .	7,769,466 р.	662,340 р.	292,848 р.	8,124,654 р.
Простыхъ закрытыхъ писемъ . .	499,789	172,136	145,282	817,207
Простыхъ открытыхъ писемъ . .	73,411	19,185	15,476	108,072
Простыхъ бандерольныхъ отправл.	89,444	27,485	27,268	144,887
Газетъ и журнал.	249,327	179,382	151,991	580,700
Заказн. отправл.	21,816	9,652	9,064	40,532
Всего .	751,899	424,943	359,206	1,536,048

Такимъ образомъ половина почтовой корреспонденціи, а нѣкоторыхъ родовъ даже двѣ трети общей суммы, падаютъ на одинъ Ревель.

Изъ приведенной таблицы усматривается, что, въ средней сложности, каждый человѣкъ въ Эстляндской губерніи получилъ въ отчетномъ году по 4 письма, между тѣмъ какъ на cadaго жителя г. Ревеля приходится по 14 писемъ, на cadaго жителя прочихъ городовъ по 4 письма, а на cadaго жителя уѣздовъ только немного болѣе, чѣмъ по одному (1,08).

Въ Эстляндской губерніи находится  $532\frac{1}{4}$  вер. телеграфныхъ проволокъ, изъ нихъ 200 верстъ принадлежатъ Обществу Балтійской желѣзной дороги, а остальные  $332\frac{1}{4}$  вер. — С.-Петербургскому Почтово-телеграфному Округу. Что касается телеграммъ, то ихъ было въ отчетномъ году:

Входящихъ . . . .	56,233 тел.
Исходящихъ . . . .	50,544 »
Проходящихъ . . . .	53,022 »

Въ томъ числѣ на одинъ Ревель приходится 42,936 входящихъ телеграммъ, 38,032 исходящихъ и 40,702 проходящихъ.

Кромѣ того въ г. Ревелѣ устроенъ телефонъ. Протяженіе линій его достигаетъ 34 вер. 340 саж., протяженіе проводовъ — 119 вер. 190 саж. Самые отдаленные пункты, соединенные телефономъ, — это имѣніе Сакъ, принадлежащее Ф.-Багговудту (15 вер. отъ Ревеля), им. Гаркъ бар. Унгернъ-Штернберга въ 12 вер. и Немме — въ 7 вер. отъ города. Всего абонентовъ было 107, съ платой по 100 р. съ аппарата.

#### в) МѢРОДНАЯ НРАВСТВЕННОСТЬ.

Въ отчетномъ году число лицъ, обвинявшихся въ различныхъ уголовныхъ преступленіяхъ, значи-



тельно увеличилось (больше противъ прошлаго года, на 311 человѣкъ) и достигло почти 1000 человѣкъ (986).

Почти половина всѣхъ преступниковъ (449) обвинялась въ кражахъ и изъ нихъ 90% были эстонцы (405 чел.). Затѣмъ 67 чел. (всѣ эстонцы-крестьяне) судились по обвиненіи въ конокрадствѣ; 138 чел. (113 эстонцевъ, 13 русскихъ и 12 нѣмцевъ) — въ неповиновеніи властямъ и оскорбленіи чиновниковъ при отправленіи ими служебныхъ обязанностей; 74 чел. (58 эстонцевъ, 11 русскихъ, 3 нѣмца) — въ буйствѣ, нанесеніи ранъ и т. д.; 33 чел. (29 эст. и 4 рус.) — въ разбоѣ и грабежѣ. — Число преступниковъ, обвинявшихся въ другихъ преступленіяхъ гораздо менѣе значительно.

Вообще-же, въ общемъ числѣ преступниковъ было: эстонцевъ — 840 (85,2%), русскихъ — 68 (6,9%), нѣмцевъ — 66 (6,8%) и другихъ національностей — 12 чел. (1,2%).

По сословіямъ эти преступники распредѣлялись такимъ образомъ: дворянъ — 6 (0,6%), купцовъ — 6 (0,6%), крестьянъ — 726 (72,6%) и прочихъ сословій — 248 (26,2%).

По возрастамъ они распредѣлялись такъ: до 20 лѣтъ — 140 (14,2%), до 30 — 399 (40,4%), до 40 — 257 (26,7%), до 50 — 118 (11,2%), до 60 — 52 (5,2%) и свыше 60 — 20 (2,0%).

Изъ числа этихъ преступниковъ 10 человѣкъ были приговорены судомъ къ каторжнымъ работамъ на различные сроки, 20 — на поселеніе въ Сибирь, 72 — въ арестантскія роты, 306 — въ тюрьму на сроки отъ 6 до 12 мѣсяцевъ и выше, 267 — въ тюрьму на сроки отъ 1 до 6 мѣс., 78 — въ тюрьму на срокъ менѣе 1 мѣсяца, 185 — къ штрафу, 4 — къ выговору и замѣчанію и 2 человѣка къ церковному

покаянію. Сверхъ того въ губерніи въ отчетномъ году было задержано 24 человекъ за бродяжничество, 709 безпаспортныхъ (изъ нихъ 497 въ Ревельскомъ уѣздѣ) и 4 военныхъ дезертира.

### г) РАСКОЛЬ.

По произведенной въ 1881 году переписи въ Эстляндской губерніи оказалось раскольниковъ:

	М.	Ж.	Всего.
Въ г. Ревелѣ . . . . .	44	26	70
» Везенбергѣ . . . . .	1	2	3
» Везенбергскомъ уѣздѣ	65	40	105
» Вейсенштейнскомъ »	1	3	4
» Гапсальскомъ »	1	—	1
Итого . . . . .	112	71	183

Раскольничьихъ молеленъ въ губерніи нѣтъ.

Въ 1887 году записей браковъ, рожденій и смерти раскольниковъ въ установленныя закономъ 19 Апрѣля 1874 г. метрическія книги произведено не было.

### д) ТЮРЕМНЫЯ ПОМѢЩЕНІЯ И АРЕСТАНТЫ.

Въ Эстляндской губерніи существуетъ всего 3 тюрьмы значительныхъ размѣровъ: Вышгородскій Тюремный Замокъ, Срочная и Городская тюрьмы; всѣ они находятся въ Ревелѣ. Въ уѣздныхъ же городахъ и при земскихъ полиціяхъ находятся лишь арестныя помѣщенія, за исключеніемъ города Гапсаля, въ которомъ имѣется тюрьма самыхъ малыхъ размѣровъ. Кромѣ того, имѣются при всѣхъ волостныхъ полиціяхъ въ губерніи арестныя помѣщенія для содержанія подъ стражею задержанныхъ лицъ, до отправленія ихъ по принадлежности.



Главнымъ по губерніи мѣстомъ заключенія нужно считать Ревельскую Вышгородскую Тюрьму, помѣщающуюся въ Вышгородскомъ Замкѣ. При этой тюрьмѣ имѣется также лазаретъ, въ которомъ помѣщаются на излеченіе больные арестанты всѣхъ трехъ Ревельскихъ тюремъ. Въ Вышгородской тюрьмѣ, благодаря произведеннымъ въ теченіи истекшаго года пристройкамъ и перестройкамъ, безъ большихъ неудобствъ, можетъ вмѣщаться 225 человѣкъ мужчинъ, а въ находящемся при немъ лазаретѣ 30 мужчинъ и 15 женщинъ, всего 45 человѣкъ.

Ревельская Срочная Тюрьма помѣщается въ зданіи, принадлежащемъ Эстляндскому дворянству; вопросъ о покупкѣ этого зданія въ казну еще не разрѣшенъ и находится въ настоящее время на разсмотрѣніи высшихъ Правительственныхъ учрежденій. Тюрьма эта рассчитана на 135 человѣкъ.

Ревельская Городская Тюрьма помѣщается въ зданіи Ревельскаго Городскаго Полицейскаго Управленія, принадлежащемъ городу, и устроена лишь на 65 человѣкъ.

Къ 1-му Января 1887 года въ Вышгородскомъ Тюремномъ Замкѣ оставалось 145 мужчинъ, 5 женщинъ и 4 дѣтей, всего 154 человѣка; въ теченіи года прибыло 644 мужчины, 47 женщинъ и 9 дѣтей, итого 700 человѣкъ; всего въ тюрьмѣ въ теченіи года подвергнуто было заключенію 854 человѣка, изъ нихъ 789 мужчинъ, 52 женщины и 13 дѣтей; изъ этого числа въ теченіи года выбыло 538 мужчинъ, 5 женщинъ и 13 дѣтей, всего 701 человѣкъ, а за симъ къ 1-му Января 1888 года въ Тюремномъ Замкѣ осталось 251 мужчинъ и 2 женщины, итого 253 человѣка.

Въ Срочной Тюрьмѣ оставалось къ 1-му Января 1887 года 92 мужчины, 8 женщинъ и 1 дитя, итого 101 человѣкъ; въ теченіи года прибыло 314 мужчинъ, 24 женщины и 21 дитя, итого 359 человѣкъ, такъ что въ этой тюрьмѣ въ отчетномъ году перемѣнялось 406 мужчинъ, 32 женщины и 22 дѣтей, итого 460 человѣкъ; изъ этого числа въ теченіи года выбыло 264 мужчины, 32 женщины и 22 дѣтей, итого 318 человѣкъ, такъ что къ 1-му Января 1888 года въ Срочной Тюрьмѣ осталось 142 человѣка арестантовъ мужскаго пола.

Въ Городской Тюрьмѣ къ 1-му Января 1887 г., вмѣстѣ съ содержавшимися при Городскомъ Полицейскомъ Управленіи, состояло 88 мужчинъ и 8 женщинъ, итого 96 человѣкъ; въ теченіи отчетнаго года поступило 2671 мужчина, 504 женщины и 72 дѣтей, итого 3247 человѣкъ; такимъ образомъ въ Городской Тюрьмѣ находилось подъ стражей всего 3343 человѣка; изъ этого числа въ теченіи года выбыло 2658 мужчинъ, 494 женщины и 70 дѣтей, — итого 3222 человѣка, такъ что къ 1-му Января 1888 года въ этой Тюрьмѣ осталось 101 мужчина, 18 женщинъ и 2 дѣтей, итого 121 человѣкъ.

Наибольшее въ одинъ день число заключенныхъ было: въ Вышгородскомъ Тюремномъ Замкѣ 251 мужчина, 15 женщинъ и 4 дѣтей, — итого 270 человѣкъ; въ Срочной Тюрьмѣ 134 мужчины и 17 женщинъ, — итого 151 человѣкъ; въ Городской Тюрьмѣ 164 мужчины, 37 женщинъ и 10 дѣтей — итого 211 человѣкъ. Такимъ образомъ, ни одна изъ Ревельскихъ тюремъ по размѣрамъ своимъ не удовлетворяетъ нуждамъ губерніи.



Движеніе арестантовъ по мѣсяцамъ видно изъ нижеслѣдующихъ таблицъ:

Въ Вышгородскомъ Тюремномъ Замкѣ къ 1 Января 1887 года оставалось 145 мужчинъ и 5 женщинъ.

Въ Январѣ мѣс. приб.	49 м.	5 ж.,	уб.	33 м.	1 ж.
» Февралѣ »	44 »	— »	»	24 »	2 »
» Мартѣ »	51 »	— »	»	25 »	1 »
» Апрѣлѣ »	52 »	2 »	»	63 »	— »
» Маѣ »	63 »	5 »	»	48 »	8 »
» Іюнѣ »	47 »	8 »	»	41 »	1 »
» Іюлѣ »	67 »	10 »	»	61 »	5 »
» Августѣ »	77 »	10 »	»	62 »	11 »
» Сентябрѣ »	51 »	— »	»	41 »	1 »
» Октябрѣ »	40 »	4 »	»	53 »	2 »
» Ноябрьрѣ »	48 »	2 »	»	44 »	18 »
» Декабрѣ »	55 »	11 »	»	43 »	— »

Итого 644 м. 47 ж., уб. 538 м. 50 ж.

Въ Срочной Тюрѣмѣ оставалось къ 1 Января 1887 года 92 мужчины и 1 женщина.

Въ Январѣ мѣс. приб.	17 м.	2 ж.,	уб.	5 м.	1 ж.
» Февралѣ »	12 »	1 »	»	34 »	— »
» Мартѣ »	11 »	3 »	»	12 »	3 »
» Апрѣлѣ »	31 »	— »	»	17 »	1 »
» Маѣ »	33 »	1 »	»	16 »	1 »
» Іюнѣ »	30 »	2 »	»	27 »	— »
» Іюлѣ »	40 »	4 »	»	31 »	1 »
» Августѣ »	41 »	8 »	»	36 »	3 »
» Сентябрѣ »	14 »	— »	»	23 »	3 »
» Октябрѣ »	17 »	1 »	»	18 »	5 »
» Ноябрьрѣ »	32 »	2 »	»	20 »	14 »
» Декабрѣ »	36 »	— »	»	25 »	— »

Итого 314 м. 24 ж., уб. 264 м. 32 ж.

Въ Городской Тюрѣмѣ оставалось къ 1 Января 1887 года 88 мужчинъ и 8 женщинъ.

Въ Январѣ мѣс. приб. 165 м. 22 ж., уб. 157 м. 13 ж.
» Февралѣ » » 166 » 13 » » 137 » 10 »
» Мартѣ » » 214 » 52 » » 239 » 53 »
» Апрѣлѣ » » 238 » 33 » » 189 » 34 »
» Маѣ » » 224 » 41 » » 218 » 37 »
» Юнѣ » » 194 » 37 » » 226 » 37 »
» Юлѣ » » 252 » 31 » » 240 » 41 »
» Августѣ » » 229 » 50 » » 242 » 50 »
» Сентябрьѣ » » 247 » 23 » » 245 » 19 »
» Октябрьѣ » » 277 » 70 » » 274 » 62 »
» Ноябрьѣ » » 285 » 92 » » 284 » 77 »
» Декабрѣ » » 180 » 40 » » 238 » 61 »

Итого 2671 м. 504 ж., уб. 2689 м. 494 ж.

По категоріямъ арестанты распредѣлялись та-  
кимъ образомъ:

	Къ 1-му Января 1887 г. оставалось.		Въ теченіи года.				Къ 1-му Января 1888 г. оставалось.	
			Прибыло.		Убыло.			
	м.	ж.	м.	ж.	м.	ж.	м.	ж.
<b>Вышгородскаго Тюремнаго Замка.</b>								
1. Подслѣдственныхъ . . .	99	3	418	29	350	30	167	2
2. Срочныхъ . . . . .	39	2	284	11	258	13	65	—
3. Ссылныхъ . . . . .	4	—	46	7	32	7	18	—
4. Пересыльныхъ . . . . .	3	—	29	2	31	2	1	—
5. Добровольно слѣдующихъ въ ссылку . . .	—	—	—	1	—	1	—	—
6. Содержащихся по распоряженію административной власти . .	—	—	—	2	—	2	—	—
Итого .	145	5	777	52	671	55	251	2
<b>Срочной Тюрьмы.</b>								
1. Подслѣдственныхъ . . .	—	—	19	1	19	1	—	—
2. Срочныхъ . . . . .	92	8	283	23	233	31	142	—
3. Ссылныхъ . . . . .	—	—	10	—	10	—	—	—
4. Пересыльныхъ . . . . .	—	—	2	—	2	—	—	—
Итого .	92	8	314	24	264	32	142	—



	Къ 1-му Января 1887 г. осталось.		Въ теченіи года.				Къ 1-му Января 1888 г. осталось.	
			Прибыло.		Убыло.			
	м.	ж.	м.	ж.	м.	ж.	м.	ж.
<b>Городской Тюрьмы.</b>								
1. Подслѣдственныхъ . . . . .	69	6	210	41	208	32	71	15
2. Срочныхъ . . . . .	7	1	101	50	101	51	7	—
3. Ссылныхъ . . . . .	—	—	—	2	—	—	—	2
5. Содержащихся по распоряженію полиціи .	—	—	479	109	479	109	—	—
	12	1	2583	444	2572	444	23	1
<b>Итого .</b>	<b>88</b>	<b>8</b>	<b>3373</b>	<b>646</b>	<b>3360</b>	<b>636</b>	<b>101</b>	<b>18</b>

Содержавшіеся въ отчетномъ году въ Ревельскихъ тюрьмахъ арестанты распредѣляются по преступленіямъ, сословіямъ, мѣсту рожденія и т. д. такимъ образомъ:

*а) По преступленіямъ:*

	Муж.	Жен.	
За убійство . . . . .	26	2	0,6%
» разбой . . . . .	24	—	0,5%
» грабежъ . . . . .	111	—	2,4%
» конокрадство . . . . .	175	2	3,9%
» кражу со взломомъ . . . . .	191	3	4,3%
» кражу . . . . .	820	74	17,4%
» дѣтоубійство . . . . .	—	7	0,05%
» поджогъ . . . . .	17	—	0,37%
» обманъ . . . . .	3	—	0,06%
» поддѣлку и распространеніе фальшивой монеты .	7	—	0,15%
» вымогательство денегъ .	1	—	0,02%
» скотоложство . . . . .	3	—	0,06%
» изнасилованіе . . . . .	2	—	0,04%
» побѣгъ изъ Сибири . . . . .	4	—	0,08%
» бродяжничество . . . . .	1	—	0,02%
» растрату казенныхъ денегъ	2	—	0,04%

	Муж.	Жен.	
За оскорбленіе . . . . .	44	9	0,16%
» побѣгъ изъ тюрьмы . . .	10	—	0,2%
» драку . . . . .	5	—	0,1%
» дуэль . . . . .	1	—	0,02%
» лжеприсягу . . . . .	—	6	0,12%
» растрату чужаго имущества	13	—	0,28%
» подлогъ . . . . .	7	1	0,16%
» нанесеніе ранъ и побоевъ	27	1	0,61%
» кровосмѣшеніе . . . . .	1	—	0,02%
» покупку и сбытъ краденнаго	13	3	0,35%
» мошенничество . . . . .	2	1	0,06%
» пьянство и буйство въ за- деніяхъ для продажи спирт- ныхъ напитковъ . . . . .	135	15	3,29%
» безпаспортность . . . . .	393	109	11,01%
Для водворенія на мѣсто при- писки . . . . .	624	42	14,6%
За буйство . . . . .	49	—	1,08%
» пьянство . . . . .	739	153	19,6%
» нищенство . . . . .	28	7	0,78%
» нарушеніе акцизныхъ прав.	5	1	0,12%
» распутство и уклоненіе отъ медицинскаго осмотра . . .	—	100	2,89%
Прибыло по этапу . . . . .	422	44	10,2%
За другія преступленія . . . .	45	16	1,12%
Всего			3954 596.

*б) По мѣсту рожденія:*

	Муж.	Жен.	
Эстляндской губерніи . . . .	3635	522	91,14%
Лифляндской » . . . . .	107	29	2,99%
С.-Петербургск. » . . . . .	116	19	2,97%
Иностранцевъ . . . . .	5	—	0,1%
Бродягъ . . . . .	2	—	0,04%
Прочихъ губерній . . . . .	89	45	2,94%



в) По сословіямъ:

	Муж.	Жен.	
Дворянъ . . . . .	5	—	0,11%
Потомственныхъ почетныхъ гражданъ . . . . .	1	—	0,02%
Чиновниковъ . . . . .	3	—	0,06%
Офицерскихъ дѣтей . . . . .	6	—	0,12%
Солдатскихъ » . . . . .	104	12	2,54%
Мѣщанъ . . . . .	865	126	21,78%
Крестыанъ . . . . .	2960	468	75,34%
Разночинцевъ . . . . .	3	—	0,06%
Иностранцевъ . . . . .	5	—	0,11%
Бродягъ . . . . .	2	—	0,04%

г) По вѣроисповѣданіямъ:

	Муж.	Жен.	
Православныхъ . . . . .	541	60	13,2%
Лютеранъ . . . . .	4326	522	84,75%
Римско-католиковъ . . . . .	33	6	0,9%
Евреевъ . . . . .	50	8	1,07%
Старовѣровъ . . . . .	3	—	0,06%
Магометанъ . . . . .	1	—	0,02%

д) По возрастамъ:

	Муж.	Жен.	
До 17-ти лѣтняго возраста . . . . .	63	17	1,5%
Отъ 17 до 20 лѣтъ . . . . .	449	85	11,7%
» 20 » 25 » . . . . .	1088	146	29,3%
» 25 » 30 » . . . . .	904	114	22,3%
» 30 » 35 » . . . . .	576	94	14,7%
» 35 » 40 » . . . . .	364	60	9,2%
» 40 » 45 » . . . . .	169	25	4,2%

	Муж.	Жен.	
Отъ 45 » 50 » . . . . .	130	25	3,4 <sup>0</sup> / <sub>0</sub>
» 50 » 55 » . . . . .	85	12	2,1 <sup>0</sup> / <sub>0</sub>
» 55 » 60 » . . . . .	79	13	2,0 <sup>0</sup> / <sub>0</sub>
болѣе 60 » . . . . .	47	5	0,1 <sup>0</sup> / <sub>0</sub>

При Вышгородскомъ Тюремномъ Замкѣ имѣется тюремный лазаретъ, въ коемъ находятся на излеченіи больные арестанты всѣхъ трехъ Ревельскихъ тюремъ.

Изъ общаго числа пользовавшихся въ теченіи года въ лазаретѣ 302 мужч. и 45 женщ. приходилось на тюрьмы:

Вышгородскую . . . . .	73	мужч.	7	женщ.
Городскую . . . . .	163	»	20	»
Срочную . . . . .	66	»	18	»

Тюремный лазаретъ состоитъ подъ наблюдениемъ Смотрителя Вышгородскаго Тюремнаго Замка; кромѣ того при немъ находятся 1 врачъ, 1 старшій и 1 младшій фельдшеръ.

При Вышгородскомъ Тюремномъ Замкѣ и Срочной Тюрьмѣ имѣются домовыя церкви: православная и лютеранская. Богослуженіе въ православныхъ церквахъ совершалось разъ въ двѣ недѣли. Въ лютеранскихъ же церквахъ оно совершалось — въ Срочной Тюрьмѣ въ двѣ недѣли разъ, а въ Вышгородской Тюрьмѣ еженедѣльно, по воскреснымъ днямъ.

Арестанты Вышгородской и Срочной тюремъ занимались въ отчетномъ году столярными, портняжными, сапожными, кузнечными, плотничными, обойными, слесарными, малярными и другими работами. Лѣтомъ они работали внѣ тюрьмы: косили и убирали сѣно, уравнивали землю, копали гряды



и проч., а съ ноября мѣсяца арестанты Вышгородской Тюрьмы занимались въ новой гавани разными по постройкѣ этой гавани работами. Женщины арестантки занимались большею частію починкой и стиркой бѣлья, вязаніемъ чулокъ и проч.

Арестанты Вышгородскаго Тюремнаго Замка заработали въ отчетномъ году всего 3,896 р. 14 к.; изъ этой суммы выдано арестантамъ 1,882 р. 20 к., въ доходъ казны поступило 646 р. 72 к. и въ доходъ тюрьмы перечислено 1,367 р. 20 к.

Арестантами Срочной Тюрьмы заработано всего 1,652 р. 11 к.; изъ этой суммы перечислено въ собственность арестантовъ 662 р. 51 к.; внесено въ доходъ казны 497 р. 80 к. и перечислено въ пользу тюрьмы 497 р. 80 к.

Въ Городской Тюрьмѣ, въ которой за неимѣніемъ мастерскихъ арестанты работаютъ въ тѣхъ самыхъ камерахъ, въ которыхъ они содержатся, были произведены, кромѣ работъ по ремонту тюрьмы, сапожныя, столярныя и обойныя работы въ незначительныхъ размѣрахъ; выработали арестанты въ теченіи отчетнаго года всего 481 р. 32 к.; изъ этой суммы перечислено въ пользу арестантовъ 217 р. 21 к., внесено въ доходъ казны 32 р. 41 к., а затѣмъ, за вычетомъ израсходованныхъ на покупку матеріаловъ 82 р. 83 к., перечислено въ пользу тюрьмы 148 р. 85 к.

На содержаніе Вышгородскаго Тюремнаго Замка отпущено въ отчетномъ году:

а) Казною — 13.484 р. 24 к.

Сверхъ того Главнымъ Тюремнымъ Управленіемъ были приобрѣтены матеріалы для арестантской одежды и обуви.

б) Эстляндскимъ Дворянствомъ :

На жалованье служащимъ . . . 5.299 р. — к.  
 » отопленіе и освѣщеніе . . . 1.868 » 2 »

Итого . . . 7.167 р. 2 к.

в) Изъ средствъ Губернскаго Попечительнаго о тюрьмахъ Комитета — 681 р. 55 к.

Такимъ образомъ содержаніе одного арестанта въ сутки обходится, не считая стоимости матеріала на одежду и обувь, казниѣ 17,04 к., дворянству — 9,12 к. и Тюремному Комитету 0,87 к.

На содержаніе Вышгородскаго Тюремнаго Лазарета средства отпускались казною по табели, установленной для больницъ земства и Приказовъ Общественнаго Призрѣнія, т. е. по 65 к. въ сутки на человѣка; кромѣ того на погребеніе одного умершаго было отпущено 4 р. 26 к.

Въ теченіи истекшаго 1887 года на содержаніе Лазарета израсходовано всего 5,292 р. 45 к. Раздѣливъ сумму эту на число продовольственныхъ сутокъ (9,214), оказывается, что стоимость содержанія одного больнаго равнялась 57,43 к. въ сутки.

На содержаніе Ревельской Срочной Тюрьмы отпущено въ отчетномъ году :

а) Казною :

На пищевое довольствіе за 43,263 продовольственныхъ сутокъ по 10к., —  
 въ сутки на человѣка . . . . . 4.326 р. 30 к.

На исправленіе поврежденій, произведенныхъ арестантами 1 Февраля 1887 г. . . . . 700 » — »

Итого . . . 5.026 р. 30 к.



б) Эстляндскимъ Дворянствомъ:

На освѣщеніе и отопленіе . . .	1.935 р.
Жалованье служащимъ . . . . .	6.584 »
На хозяйственные расходы . . .	273 »
Итого . . .	8.794 р.

в) Изъ средствъ Губернскаго Попечительнаго о тюрьмахъ Комитета — 522 р. 50 к.

Такимъ образомъ содержаніе одного арестанта въ сутки обошлось: казнѣ — 11,62 к., дворянству — 20,03 к. и Тюремному Комитету 0,21 к.

На содержаніе Городской Тюрьмы отпущено въ отчетномъ году —

а) Казною:

На пищевое довольствіе за 42,508 продовольственныхъ сутокъ по 10 к. 4.250 р. 80 к.

б) Отъ г. Ревеля . . . . . 6.529 » 50 »

в) Изъ средствъ Губернскаго Попечительнаго о тюрьмахъ Комитета . 416 » 22 »

Содержаніе одного арестанта въ Городской Тюрьмѣ въ сутки обошлось г. Ревелю — 14,7 к. и Тюремному Комитету 0,98 к.

Кромѣ означенныхъ выше трехъ мѣстъ заключенія, въ завѣдываніи Губернскаго Тюремнаго Комитета находится еще тюрьма въ г. Гапсалѣ. Въ этой тюрьмѣ содержатся кромѣ арестантовъ, числящихся за Гапсальскимъ Магистратомъ, большею частію одни пересыльные арестанты.

Въ теченіи истекшаго года въ Гапсальской Тюрьмѣ содержалось всего 298 человѣкъ и израсходовано казною на содержаніе ихъ:

На пищевое довольствіе . . .	144 р. 21 к.
» кормовыя и путевыя деньги . . .	39 » 91 »
» одежду и обувь . . . . .	92 » 22 »
» содержаніе надзирателей . . .	240 » — »
<hr/>	
Итого . . .	516 р. 34 к.

Тюремныхъ капиталовъ въ Эстляндской губерніи не имѣется, кромѣ нѣкоторыхъ незначительныхъ суммъ, перечисленныхъ въ пользу тюрьмы изъ арестантскаго заработка, — со времени введенія въ дѣйствіе новаго закона о занятіи арестантовъ работами и распредѣленіи выручаемыхъ отъ сего доходовъ.

Поведеніе арестантовъ въ теченіи отчетнаго года было удовлетворительное.

### Е) ПОЖАРЫ.

(См. вѣдомость № 6.)

Въ отчетномъ году въ Эстляндской губерніи было 118 пожаровъ (больше чѣмъ въ прошломъ году на 17), во время которыхъ сгорѣлъ 131 дворъ съ 215 строеніями. Въ томъ числѣ въ городахъ было 17 пожаровъ и въ уѣздахъ — 101. По числу пожаровъ первое мѣсто занимаетъ Ревельскій уѣздъ — 39 пожаровъ, за тѣмъ Везенбергскій — 24, Вейсенштейнскій 21 и наконецъ Гапсальскій — 17. Но по опустошительности и по убыткамъ, нанесеннымъ пожарами, они будутъ слѣдовать въ такомъ порядкѣ:

Ревельскій уѣздъ . . . . .	222,865 р.
въ томъ числѣ на г. Ревель	
приходится . . . . .	202,475 »
Гапсальскій уѣздъ . . . . .	63,000 »
Везенбергскій уѣздъ . . . . .	50,845 »
Вейсенштейнскій уѣздъ . . . . .	32,210 »



Всего вообще убытковъ по всей губерніи пожарами было причинено на 441,000 р. — меньше чѣмъ въ прошломъ году на 99 тысячъ руб.

Причины пожаровъ въ большинствѣ случаевъ остались не выясненными; въ 17 случаяхъ (14%) причиной ихъ была неосторожность въ обращеніи съ огнемъ, въ 17-ти же случаяхъ такой причиной оказался поджогъ.

По мѣсяцамъ пожары распредѣляются такимъ образомъ: въ Январѣ — 8, Февралѣ — 9, Мартѣ — 8, Апрельѣ — 10, Маѣ — 12, Іюнѣ — 8, Іюль — 11, Августѣ — 12, Сентябрьѣ — 10, Октябрьѣ — 21, Ноябрьѣ — 4, Декабрьѣ — 5.

Къ наиболѣе значительнымъ пожарамъ относятся: два пожара близъ Ревельской гавани, гдѣ сложенной хлопчатой бумаги сгорѣло одинъ разъ на сумму 60,000 р. и другой разъ на сумму 112,500 руб.; пожаръ въ имѣніи Анніа въ Ревельскомъ уѣздѣ, которымъ были истреблены винокуренный заводъ, амбаръ съ машинами, 5 хлѣвовъ съ лошадьми и скотомъ, рабочій домъ и т. д., всего на 30,000 руб.; 11 крестьянскихъ дворовъ на островѣ Роге въ Ревельскомъ уѣздѣ, всего 40 домовъ, — убытковъ около 17,000 руб.; помѣщичій жилой домъ имѣнія Сипъ въ Гапсальскомъ уѣздѣ — убытковъ на 20,000 руб.; домъ Гросшопфа въ г. Ревелѣ, — убытковъ на 18,000 руб.

Въ видахъ уменьшенія числа и опустошительности пожаровъ, нѣкоторыя изъ городскихъ думъ издали въ этомъ отношеніи обязательныя постановленія. Такъ Ревельской Думой изданы постановленія: о порядкѣ осмотра и чистки трубъ, о запрещеніи устраивать дровяные и лѣсные склады на всѣхъ гласисахъ, лежащихъ между городомъ и

общественными аллеями, о запрещеніи возводить новыя деревянныя постройки на главныхъ улицахъ. Вейсенштейнская Дума постановила запрещеніе крыть крыши соломой и гонтомъ въ городѣ и на 50 сажень за его предѣлами.

Для тушенія пожаровъ въ каждомъ городѣ существуютъ вольныя пожарныя общества, а въ Ревелѣ кромѣ того еще и городская пожарная команда. Всѣ они находились въ отчетномъ году въ весьма удовлетворительномъ состояніи:

	Число членовъ и чиновъ.	Число пожарныхъ трубъ.	Сколько расходуется на содержанія.
Ревель:			
1) Городская пожарн. команда . . .	36	6	5052 р. 69 к.
2) Вольное пожарное общество . . .	495	7	3184 » 77 »
Балтійскій-Портъ . . .	55	2	82 » 19 »
Везенбергъ . . . .	99	4	350 » — »
Вейсенштейнъ . . .	106	4	298 » — »
Гапсаль . . . . .	71	3	820 » 19 »

Всѣ пожарные инструменты — лѣстницы, багры, бочки и проч. находятся въ достаточномъ количествѣ.

Сверхъ городскихъ вольныхъ пожарныхъ обществъ имѣются еще таковыя же въ имѣніи Ухтенъ Штрандвирляндскаго участка, въ м. Іевве Аллентакенскаго участка, въ м. Леалѣ Штрандвикскаго и м. Ампель Остѣ-Ервенскаго участка.

Въ числѣ страховыхъ обществъ, распространившихъ свои операціи на Эстляндскую губернію, существуютъ также и 4 мѣстныхъ: Ревельское взаимное страховое отъ огня, Ревельское Фор-



штадское взаимное отъ огня страхованіе, Взаимное губернское страхованіе сельскихъ строеній и Эстляндское взаимнаго страхованія отъ огня общество. Въ первомъ къ 1 Октября отчетнаго года состояло застрахованныхъ зданій на сумму 2,894,150 руб.; капиталъ же общества равнялся 88,627 р. 14 к., больше прошлаго года на 6,874 р. 51 к. Во второмъ въ 1887 г. было застраховано 477 строеній на сумму 1,511,035 руб., болѣе противъ прошлаго года на 42,900 р. Капиталъ Общества достигъ суммы 58,252 р. 52 к. Въ третьемъ къ 1 Юля 1887 г. состояло застрахованныхъ зданій 677 на сумму 116,620 р. Капиталъ общества достигъ 5923 р. 52 к. Въ четвертомъ къ 1 Марту 1887 г. было застраховано: мызныхъ строеній на 17,186,302 р., крестьянскихъ на 28,700 р. и движимости на 5,118,266 р. Поступило премій 104,689 р. 62 к., въ томъ числѣ съ крестьянскихъ дворовъ 14,336 р. 27 к., за строенія вообще 88,556 р. 49 к. и за движимость 16,133 р. 13 к. Запаснаго капитала къ отчетному году было въ обществѣ 469,015 р. 23 к.

ж) РАЗЛИЧНЫЯ ПРОИСШЕСТВІЯ И НАРОДНЫЯ БѢДСТВІЯ.

(См. вѣдомость № 7.)

Въ отчетномъ году никакихъ особенныхъ бѣдствій, кромѣ указанныхъ въ главахъ «Эпидеміи», «Пожары» и т. д. не было.

Что же касается до несчастныхъ и смертныхъ случаевъ, то они помѣщены въ особой таблицѣ № 7.



#### IV. Народное здравіе и общественное призраііе.

##### а) Врачи.

Въ отчетномъ году въ Эстляндской губерніи находилось медицинскаго персонала :

*а) состоящихъ на государственной службѣ :*

врачей . . . . .	17
ветеринаровъ . . . . .	2
фельдшеровъ . . . . .	10
повивальныхъ бабокъ . . . . .	5

Всего . 34.

*б) вольнопрактикующихъ :*

врачей . . . . .	30
дантистовъ . . . . .	2
ветеринаровъ . . . . .	2
фельдшеровъ . . . . .	13 *)
повивальныхъ бабокъ . . . . .	28

Всего . 75.

По городамъ и уѣздамъ медицинскій персоналъ распредѣлялся слѣдующимъ образомъ :

\*) Въ томъ числѣ четыре ветеринарныхъ фельдшера.



Въ г. Ревелѣ было 28 врачей, 27 повивальныхъ бабокъ и 10 фельдшеровъ; изъ нихъ на государственной службѣ состояло 8 врачей, 2 повивальныя бабки и 6 фельдшеровъ.

Въ Ревельскомъ уѣздѣ 1 приходскій врачъ съ правами государственной службы.

Въ г. Балтійскомъ Портѣ 1 врачъ на государственной службѣ и 1 вольнопрактикующая повивальная бабка.

Въ г. Везенбергѣ — на государственной службѣ 2 врача, 1 повивальная бабка и 2 фельдшера; вольнопрактикующихъ 3 врача, 2 повивальныя бабки и 1 фельдшеръ.

Въ Везенбергскомъ уѣздѣ 1 правительственный врачъ, 4 вольнопрактикующихъ врача и 3 фельдшера при Кренгольмской Мануфактурѣ.

Въ г. Вейсенштейнѣ на государственной службѣ 2 врача, 1 повивальная бабка и 2 фельдшера и 1 вольнопрактикующая повивальная бабка.

Въ Вейсенштейнскомъ уѣздѣ 1 вольнопрактикующій врачъ.

Въ г. Гапсалѣ на государственной службѣ 2 врача, 1 повивальная бабка и 2 фельдшера и 1 вольнопрактикующій фельдшеръ.

Въ Гапсальскомъ уѣздѣ 3 вольнопрактикующихъ врача.

Ветеринарный лечебный персоналъ состоялъ изъ 4 ветеринарныхъ врачей и 6 фельдшеровъ. Въ г. Ревелѣ 1 правительственный ветеринарный врачъ, 1 вольнопрактикующій и 2 фельдшера при полкахъ. Въ г. Везенбергѣ 1 вольнопрактикующій ветеринаръ.

Амбулаторныхъ больныхъ въ больницѣ Приказа было 563. Въ частной практикѣ всѣхъ больныхъ

было 32.500, изъ нихъ умерло 1079. По городамъ и уѣздамъ больные, пользуемые въ частной практикѣ, распредѣлялись такъ:

	Пользов.	Умерло.	
Въ г. Ревелѣ и уѣздѣ . . . .	19.408	653	(т. е. 3,4 <sup>0</sup> / <sub>0</sub> )
» » Везенбергѣ и уѣздѣ . .	6.077	92	( » » 1,5 <sup>0</sup> / <sub>0</sub> )
» » Вейсенштейнѣ и уѣздѣ . .	1.378	21	( » » 1,5 <sup>0</sup> / <sub>0</sub> )
» » Гапсалѣ и уѣздѣ . . . .	5.637	313	( » » 5,5 <sup>0</sup> / <sub>0</sub> )
Всего .	32.500	1079	(т. е. 3,3 <sup>0</sup> / <sub>0</sub> )

Всего больныхъ въ губерніи, считая 4571 чел. въ больницахъ, было 37.071 чел.; изъ нихъ умерло 1342 чел., въ томъ числѣ въ больницахъ 263 чел. и въ частной практикѣ 1079. Такимъ образомъ общій процентъ смертности среди всѣхъ пользуемыхъ больныхъ былъ около 3,6<sup>0</sup>/<sub>0</sub>, отдѣльно же въ больницахъ 5,7<sup>0</sup>/<sub>0</sub>, въ частной практикѣ 3,3<sup>0</sup>/<sub>0</sub>.

Всѣхъ аптекъ въ Эстляндской губерніи въ отчетномъ году было — 24; изъ этого числа нормальныхъ 16, сельскихъ 6 и филиальныхъ 2.

Сравнительно съ предыдущимъ годомъ число аптекъ увеличилось на двѣ въ Везенбергскомъ уѣздѣ. По городамъ и уѣздамъ аптеки распредѣлялись слѣдующимъ образомъ: въ гор. Ревелѣ 6 нормальныхъ аптекъ и 1 филиальная. Въ уѣздныхъ городахъ и заштатномъ гор. Балтійскомъ Портѣ по одной нормальной. Въ уѣздахъ: Ревельскомъ — 1 нормальная и 1 сельская, въ Везенбергскомъ — 1 нормальная, 4 сельскихъ и 1 филиальная, въ Вейсенштейнскомъ — 1 нормальная и 1 сельская и въ Гапсальскомъ — 3 нормальныхъ аптеки.

Общее число рецептовъ, поступившихъ во всѣ аптеки губерніи, было 99.712. Выручено по рецептамъ 53.128 руб. 99 коп., по ручной продажѣ 45.627 руб. 11 коп., всего 98.756 руб. 10 коп.



Аптеки въ Эстляндской губерніи оказались, по произведенной ревизіи, въ удовлетворительномъ состояніи.

Въ теченіи года освидѣтельствовано:

	Въ городахъ.	Въ уѣздахъ.
мертвыхъ тѣлъ . . . . .	39	72
живыхъ людей . . . . .	96	130
предметовъ и вещей . . . . .	8	6

Оспопрививаніе въ городахъ производится преимущественно врачами и фельдшерами, а въ уѣздахъ — оспопрививателями. Послѣднихъ было въ отчетномъ году 105. Врачебнымъ Отдѣленіемъ предписано фельдшерамъ и оспопрививателямъ производить оспопрививаніе исключительно только телячьимъ распадомъ, каковой получается изъ Петербурга изъ Воспитательнаго дома и Императорскаго Вольно-Экономическаго Общества; кромѣ того въ Ревелѣ съ 1887 г. старшимъ Ревельскимъ уѣзднымъ фельдшеромъ устроенъ телятникъ, находящійся подъ наблюденіемъ старшаго уѣзднаго врача, — для разведенія телячьяго распада, который и рассылается по требованіямъ врачей и оспопрививателей въ уѣзды. Привитію оспы подлежало 13.441 чел.; въ теченіи года привита была оспа 9311 чел., въ томъ числѣ успѣшно 9262 чел. и безуспѣшно 49 чел. Умерло и переселилось до привитія оспы 364 чел. Осталось младенцевъ непривитыхъ 3766.

### в) Эпидеміи и эпизоотіи.

Болѣзней, имѣющихъ эпидемическій характеръ въ отчетномъ году въ губерніи не было.

Изъ острыхъ заразныхъ болѣзней наибольшее распространеніе имѣли: гриппъ, дифтеритъ, корь,

крупозное воспаление легкихъ, тифъ, кровавый поносъ, скарлатина и оспа.

Больныхъ гриппомъ было 1295. Изъ этого числа въ одномъ Ревельскомъ уѣздѣ пользовано 904 чел. Течение болѣзни сравнительно съ прошлымъ годомъ было благопріятнѣе. Изъ числа всѣхъ больныхъ умерло 8, слѣдовательно  $\frac{0}{100}$  смертности = 0,9.

Больныхъ дифтеритомъ было 531, изъ которыхъ умерло 78 чел., т. е. около 14,7 $\frac{0}{100}$ . Наибольшее распространение эта болѣзнь имѣла, какъ и въ прошломъ году, въ Ревельскомъ уѣздѣ — 341 случай, затѣмъ въ Везенбергскомъ — 115; въ Вейсенштейнскомъ — 63 и въ Гапсальскомъ — 12.

Всѣхъ случаевъ крупозной пневмоніи было 388, изъ нихъ съ смертельнымъ исходомъ 35, т. е. около 9 $\frac{0}{100}$ . Больше развитіе болѣзнь имѣла въ г. Ревель и Ревельскомъ уѣздѣ — 234 случая.

Всѣхъ случаевъ кори было — 419, изъ нихъ съ смертельнымъ исходомъ — 48, т. е. 11 $\frac{0}{100}$ . Наибольшее развитіе болѣзнь имѣла въ Ревельскомъ уѣздѣ — 390 случаевъ.

Больныхъ тифомъ было — 482, изъ нихъ умерло 39, т. е. 8,0 $\frac{0}{100}$ . Въ томъ числѣ больныхъ брюшнымъ тифомъ было 323, изъ нихъ на Ревель и Ревельскій уѣздъ приходилось — 137 чел.

Больныхъ кровавымъ поносомъ было — 243, изъ нихъ умерло 23, слѣдовательно 9,4 $\frac{0}{100}$ .

Случаевъ заболѣванія оспою было 145, умершихъ 17, т. е. 11,7 $\frac{0}{100}$ . Наибольшее число случаевъ, именно 106, было въ Везенбергскомъ уѣздѣ.

Заболѣваній маляріею было 163, изъ этого числа 139 въ Ревельскомъ уѣздѣ; умеръ 1 чел.

Что касается до происхожденія означенныхъ эпидемическихъ болѣзней, то, вѣроятно, они были



частью мѣстнаго происхожденія, частью занесены изъ Петербурга и Дерпта.

Изъ заразныхъ болѣзней видное мѣсто занимали венерическія болѣзни и сифились. Венерическихъ больныхъ было — 820, изъ этого числа 351 пользовались въ больницахъ, 469 въ частной практикѣ. Сифилитиковъ въ теченіи отчетнаго года пользовалось 466, изъ нихъ 307 въ больницахъ и 159 въ частной практикѣ. Наибольшее число случаевъ какъ венерической болѣзни, такъ и сифилиса было въ Ревелѣ и Ревельскомъ уѣздѣ, а именно сифилитиковъ 399 и венерическихъ 531. Въ отчетномъ году, согласно предложенію Врачебнаго Отдѣленія, регистрація больныхъ сифилитиковъ велась по особымъ поимяннымъ санитарнымъ листкамъ, что даетъ возможность выяснитъ какъ форму сифилиса, такъ и причины его развитія.

Случаевъ водобоязни было 3, изъ которыхъ 2 въ Ревельскомъ уѣздѣ и 1 Вейсенштейнскомъ; всѣ окончились смертю.

Изъ повальныхъ болѣзней среди домашнихъ животныхъ въ отчетномъ году существовали: сибирская язва, собачье бѣшенство и чесотка.

Сибирская язва появилась въ Ревельскомъ уѣздѣ въ Январѣ и прекратилась въ Мартѣ; всего заболѣвшихъ было 10 головъ: рогатаго крупнаго скота — 7, лошадей — 3; изъ нихъ пало — 9, выздоровѣло — 1; въ Викскомъ уѣздѣ въ Апрѣлѣ мѣсяцѣ заболѣла сибирскою язвою одна лошадь, которая и околѣла; больше случаевъ заболѣванія сибирской язвой не было.

Собачье бѣшенство было въ Ревелѣ, гдѣ заболѣло 5 собакъ, въ г. Везенбергѣ — 2 собаки и въ Ость-Ервенскомъ участкѣ — 4 собаки.

Вслѣдствіе укуса бѣшенными собаками бѣшенство появилось и на рогатомъ скотѣ и на лошадяхъ. Въ гор. Ревелѣ — заболѣла бѣшенствомъ одна лошадь; а въ Вейсенштейнскомъ уѣздѣ 3 коровы. Бѣшенство проявлялось въ буйной формѣ.

Въ случаѣ появленія гдѣ либо эпизоотіи немедленно Врачебное Отдѣленіе командировало Губернскаго Ветеринара для опредѣленія болѣзни и принятія необходимыхъ мѣръ. Причемъ всѣ больныя животныя отдѣлялись отъ здоровыхъ и подвергались соотвѣтствующему леченію. Кожи павшихъ животныхъ разрѣзались на куски, вмѣстѣ съ трупами обсыпались негашеною известью и зарывались въ землю. Навозъ вывозился изъ стойлъ и сжигался. Стойла и ясли окуривались хлористою известью; полъ и стѣны обмывались 10% растворомъ карболовой кислоты и въ теченіи мѣсяца воспрещалось ставить въ стойло скотъ. Уходъ за больнымъ скотомъ поручался лицамъ, не имѣющимъ соприкосновенія съ здоровыми животными. Мѣста, гдѣ зарывались трупы павшихъ животныхъ, огораживались заборомъ.

Въ каждомъ случаѣ собачьяго бѣшенства заболѣвшее животное убивалось. Трупы павшихъ собакъ и животныхъ большею частью подвергались вскрытію и зарывались въ землю. Врачебнымъ Отдѣленіемъ сдѣлано было также распоряженіе объ изловленіи и истребленіи бродячихъ собакъ, у коихъ не окажется хозяевъ, и всѣмъ владѣльцамъ собакъ предложено не выпускать послѣднихъ безъ намордниковъ.

### В) Рольницы.

Всѣхъ больницъ въ Эстляндской губерніи въ отчетномъ году было — 8.

Въ гор. Ревелѣ: больница Приказа Общественнаго Призрѣнія на 208 кроватей, больница при Выш-



городской тюрьмѣ на 35 кроватей и больница учреждения Діаконисъ на 18 кроватей.

Въ уѣздахъ: городскія больницы — въ гор. Везенбергѣ на 15 кроватей; въ г. Вейсенштейнѣ на 20 кроватей; въ г. Гапсалѣ на 10 кроватей; кромѣ того больница на остр. Даго при суконной фабрикѣ на 14 кроватей и больница при Кренгольмской Мануфактурѣ на 143 кровати.

Всего въ больницахъ Эстляндской губерніи въ теченіи 1887 года пользовано 4.571 человекъ, изъ нихъ умерло 262. Слѣдовательно процентъ смертности 5,7‰.

По больницамъ больные распредѣлялись такъ:  
Въ больницѣ Приказа

Обществ. Призрѣнія	1118	умерло	122	(т. е. 1,1‰)
Въ Вышгород. Тюрьмѣ	339	»	3	(» » 0,9‰)
При учрежденіи Діа-				
конисъ . . . . .	152	»	8	(» » 5,2‰)
Въ г. Везенбергѣ . . .	173	»	3	(» » 1,7‰)
» » Вейсенштейнѣ .	164	»	5	(» » 3,0‰)
» » Гапсалѣ . . . . .	20	»	4	(» » 20,0‰)
На островѣ Даго . . .	521	»	3	(» » 0,6‰)
При Кренгольмской				
Мануфактурѣ . . . .	1003	»	78	(» » 7,8‰)

Всего 3490 умерло 226.

Кромѣ того въ Ревельскомъ Мѣстномъ Лазаретѣ (на 200 кроватей) въ отчетномъ году было пользовано 1.078 чел., умерло 36, т. е. 3,3‰.

Къ концу отчетнаго года больныхъ оставалось:

Въ больницѣ Приказа . . . . .	140
» Везенбергской больницѣ . . . . .	5
» Вейсенштейнской » . . . . .	9
» Гапсальской » . . . . .	5

Всего 159.

г) **Приказъ Рѣщественнаго Призрѣнія.**

Въ вѣдѣніи Эстляндскаго Приказа Общественнаго Призрѣнія находятся слѣдующія учрежденія: больница и богадѣльня въ г. Ревелѣ и больницы въ гг. Везенбергѣ, Вейсенштейнѣ и Гапсалѣ.

а) Больница и богадѣльня въ Ревелѣ. Личный составъ служащихъ при больницѣ и богадѣльнѣ былъ въ отчетномъ году слѣдующій: старшій, младшій и сверхштатный врачи, лекарскій помощникъ, аптекарь, смотритель, его помощникъ, письмоводитель конторы, 2 писца, 2 фельдшера, повивальная бабка и 39 человекъ прислуги. Собственнаго капитала Приказъ имѣетъ 35,600 руб., который весь реализованъ въ правительственныхъ % бумагахъ. Кромѣ суммъ, находящихся въ вѣдѣніи Приказа на предназначенное употребленіе, Приказъ еще имѣетъ оборотнаго капитала, подлежащаго причисленію къ основному, — 5010 р. 4 коп., который находится въ ссудѣ за г. Ригою. Кромѣ того изъ капитала уѣздныхъ городовъ, хранящагося въ Приказѣ, на основаніи разрѣшенія Министра Внутреннихъ Дѣлъ отъ 11 Ноября 1865 г., въ ссуду Гильдіи Св. Канута было выдано 19.800 р.; часть этого долга уже уплачена и остается еще 11.717 р. 73 к. Приказъ и его заведенія содержались прежде частью на собственные доходы, частью пособіями отъ казны, но въ настоящее время, въ силу **ВЫСОЧАЙШАГО** повелѣнія 21 Апрѣля 1887 года, расходы эти отнесены на счетъ земскаго сбора. За неустановленіемъ сего сбора въ Эстляндской губерніи дефицитъ по Приказу въ 1887 году, въ количествѣ 30 т. рублей, покрытъ



займомъ изъ сбора съ торговыхъ документовъ на содержаніе мировыхъ судебныхъ установленій.

Расходы Приказа въ 1887 году распались на слѣдующія главнѣйшія статьи:

1) Содержаніе Канцеляріи Приказа (съ хозяйственными расходами)	4200 р. — к.
2) Наемъ помѣщенія для Канцеляріи Приказа . . . . .	280 » — »
3) Жалованье:	
а) Медицинскому персоналу заведеній . . . . .	3260 » — »
б) Администраціи заведеній . . . . .	1050 » — »
в) Прислугѣ больницы . . . . .	1735 » — »
г) Прислугѣ богадѣльни . . . . .	265 » — »
д) Писцамъ въ конт. больницы	360 » — »
4) Продовольствіе:	
а) Больныхъ и прислуги больницы . . . . .	10814 » 26 к.
б) Богадѣльныхъ и прислуги богадѣльни . . . . .	5935 » 17 »
5) Отопленіе:	
а) Больничныхъ зданій . . . . .	2532 » 30 »
б) Зданій богадѣльни . . . . .	775 » 30 »
6) Освѣщеніе:	
а) По больницѣ . . . . .	274 » 6 »
б) » богадѣльнѣ . . . . .	35 » 22 »
7) Одежда, бѣлье и обувь:	
а) По больницѣ . . . . .	2706 » 71 »
б) » богадѣльнѣ . . . . .	954 » 63 »
8) Медикаменты, аптечные припасы, перевязочный матеріалъ и хирургическіе инструменты . . . . .	2565 » 85 »
9) Канцелярскіе расходы Конторы и Совѣта Больницы . . . . .	141 » 60 »

10) Погребеніе умершихъ:	
а) По больницѣ . . . . .	358 р. 55 к.
б) » богадѣльнѣ . . . . .	61 » 65 »
11) Содержаніе питомцевъ и подкидышей . . . . .	231 » 68 »
12) Разныя хозяйственныя по- требности и случайные расходы:	
а) Больницы . . . . .	3722 » 37 »
б) Богадѣльни . . . . .	1043 » 12 »
	<hr/>
Итого . . . . .	43302 р. 47 к.

Сверхъ сего въ 1887 году было израсходовано на капитальный ремонтъ зданій богоугодныхъ заведеній 5.400 р. Такимъ образомъ общіе расходы Приказа въ 1887 году простираются до 48.702 руб. 47 коп.

Больница Приказа по штату разсчитана на 100 кроватей. Но въ дѣйствительности число пользовавшихся въ больницѣ всегда превышало и превышаетъ положенный комплектъ, что способствуетъ развитію невыгодныхъ условій больницы въ гигиеническомъ отношеніи, относительно коихъ, по свидѣтельству Старшаго Врача, можно сказать, что за исключеніемъ главнаго корпуса, всѣ остальные отдѣленія больницы, по недостаточности воздуха, неимѣнію теплыхъ отхожихъ мѣстъ и отсутствію ваннъ, не могутъ считаться удовлетворяющими даже самымъ элементарнымъ требованіямъ болѣничной гигиены.

Расходы по содержанію больныхъ, какъ усматривается изъ приведенныхъ выше данныхъ, достигали въ отчетномъ году до 16.327 р. 33 коп. Содержаніе зданій больницы, если включить сюда и капитальный ремонтъ (на который въ отчетномъ году было ассигновано 11.392 р. 40 к.) зданій, да-



леко впрочемъ еще не оконченный, обошлось въ 5960 р. 84 коп.

Служебный персоналъ заведеній Приказа, какъ медицинскій, такъ и административный, за исключеніемъ прислуги, одинъ и тотъ же для всѣхъ заведеній безъ раздѣленія.

Въ помѣщеніи для умалишенныхъ, рассчитанномъ на 19 человѣкъ, въ 1887 году содержалось 46, кои по формамъ болѣзни распредѣлялись слѣдующимъ образомъ:

1) Melancholia . . . . .	2
2) Mania . . . . .	1
3) Paranga chronica . . . . .	3
4) Dementia melancholia . . . . .	6
» mania . . . . .	9
» paranga . . . . .	16
5) Paralysis prograssivus . . . . .	2
6) Psychoses epilepticae . . . . .	2
7) Delirium tremens . . . . .	3
8)   » acutum . . . . .	1
9) Imbecilitas . . . . .	1
	<hr/>
Всего . . . . .	46

Изъ этого числа къ 1 Января 1887 года оставалось въ отдѣленіи 27 чел., поступило въ теченіи года 19. Выписалось изъ нихъ 20 чел., умерло 4 и осталось къ 1888 году 22 чел. Поступленіе больныхъ по мѣсяцамъ было слѣдующее: въ Январѣ 3 чел., Мартѣ 5, Апрѣлѣ 1, Іюнѣ 3, Іюлѣ 1, Августѣ 1, Октябрѣ 1, Ноябрьѣ 2 и Декабрѣ 2. Изъ оставшихся къ концу года 1 больной числится въ отдѣленіи 17 лѣтъ, 1—14 л., 1—10 л., 1—7 л., 1—6 л., 1—5 л., 1—4 года, 3—3 г., 4—2-й г. и 7 человѣкъ меньше года. Расходы по содержанію дома умалишенныхъ и содержащихся въ немъ неразрывно связаны съ

расходами по больницѣ вообще, такъ какъ это не есть собственно домъ для умалишенныхъ, а лишь отдѣленіе больницы.

По тѣсностѣ и первобытности своего устройства Отдѣленіе это не можетъ дать душевно-больнымъ не только условій жизни, способствующихъ выздоровленію, но часто даже и относительнаго покоя, такъ какъ двери всѣхъ комнатъ выходятъ въ одинъ и тотъ же корридоръ и шумъ, производимый однимъ больнымъ въ возбужденномъ состояніи, немедленно отражается на всѣхъ остальныхъ.

Вообще размѣры дома умалишенныхъ далеко не соотвѣтствуютъ тому количеству умалишенныхъ, которыя находятся въ Эстляндской губерніи. Такъ согласно свѣдѣніямъ, собраннымъ въ 1886 г., количество и распредѣленіе больныхъ по мѣстамъ жительства и по роду болѣзни представляется въ такомъ видѣ:

	Меланхолія.		Бѣшенство.		Помѣшательство.		Слабоуміе врожденное.		Слабоуміе наследственное болѣею частью вслѣдствіе падучей болѣзни.		Неопредѣленные.		ВСЕГО.	
	м.	ж.	м.	ж.	м.	ж.	м.	ж.	м.	ж.	м.	ж.	м.	ж.
Въ г. Ревелѣ . . .	14	10	3	5	20	15	4	—	—	1	4	1	45	32
» » Балт.-Портѣ	—	—	—	—	—	—	—	—	—	—	—	—	—	—
» Ревельск. уѣзд.	12	23	24	12	19	19	70	64	26	14	13	18	164	150
» г. Везенбергѣ .	—	—	—	—	1	1	—	—	—	—	—	—	1	1
» Везенбергск. у.	12	7	3	4	54	27	52	37	25	6	9	2	155	83
» г. Вейсенштейнѣ	—	—	—	—	—	—	—	—	—	—	—	—	—	—
» Вейсеншт. уѣзд.	—	—	12	4	5	9	19	10	1	—	1	3	38	26
» г. Гапсалѣ . . .	—	1	—	1	—	1	—	4	—	—	—	—	—	7
» Гапсалск. у. . .	19	13	7	4	41	46	20	10	4	4	2	6	93	83
Всего .	57	54	49	30	140	118	165	125	56	25	29	30	496	382



Такимъ образомъ на 390.000 жителей Эстляндской губерніи (въ 1886 г.) приходится 878 умалишенныхъ или 1 больной на 444 человѣкъ здоровыхъ психически; такимъ образомъ въ этомъ отношеніи Эстляндская губернія занимаетъ первое мѣсто въ Россіи, гдѣ 1 умалишенный приходится среднимъ числомъ на 1000—1200 человѣкъ.

Богадѣльня Приказа разсчитана на 110 человѣкъ и временное отдѣленіе ея на 100. Къ 1 Января 1888 года въ обоихъ отдѣленіяхъ состояло 44 мужчины и 141 женщина. По возрасту призрѣваемые распредѣляются: до 50 лѣтъ — 8 мужчинъ и 4 женщины; отъ 50 до 60 лѣтъ — 5 мужчинъ и 8 женщинъ; отъ 60—70 лѣтъ — 16 мужчинъ и 55 женщинъ; отъ 70—80 лѣтъ — 11 мужчинъ и 52 женщины; отъ 80—90 лѣтъ — 4 мужчины и 10 женщинъ и отъ 90—100 лѣтъ — 2 женщины. Содержаніе одного человѣка въ сутки стоило  $13\frac{3}{4}$  к.

б) По уѣзднымъ городамъ Эстляндской губерніи вѣдѣнію Приказа Общественнаго Призрѣнія подлежатъ:

1) Въ г. Гапсалѣ: больница и богадѣльня, разсчитанныя — каждая на 15 человѣкъ. Составъ служащихъ: при больницѣ — городской врачъ, 2 фельдшера и 1 сторожъ и при богадѣльнѣ — 1 надзиратель. Расходы по содержанію этихъ заведеній и служащихъ при нихъ покрываются изъ собственныхъ доходовъ и городскихъ средствъ и частью добровольныхъ пожертвованій.

На содержаніе больницы въ 1887 году израсходовано:

а) На жалованье служащимъ и на канцелярскіе расходы . . . . .	521 р. 17 к.
б) На содержаніе зданія . . . . .	247 » 46 »
в) На содержаніе и пользованіе больныхъ . . . . .	748 » 57 »
Итого .	1517 р. 20 к.

Въ гигиеническомъ отношеніи больница, по близости къ морю, поставлена въ хорошія условія и воздуха въ помѣщеніяхъ больныхъ достаточно.

Въ богадѣльнѣ содержалось 4 мужчинъ и 11 женщинъ. По возрасту призрѣваемые раздѣлялись: до 50 лѣтъ — 2 женщины; отъ 60—70 лѣтъ — 2 мужчинъ и 4 женщины и отъ 70 до 80 лѣтъ — 2 мужчинъ и 5 женщинъ. Содержаніе одного человѣка въ сутки стоило 24 коп.

На содержаніе богадѣльни израсходовано:

а) администраціи . . . . .	120 р. — к.
б) зданія . . . . .	106 » 58 »
в) призрѣваемыхъ . . . . .	818 » 24 »
Итого .	1044 р. 82 к.

2) Въ г. Вейсенштейнѣ: больница на 20 и богадѣльня на 40 человѣкъ. Составъ служащихъ при больницѣ: городской врачъ, 2 письмоводителя, 3 надсмотрщика и 9 человѣкъ прислуги, и при богадѣльнѣ — завѣдывающій и 1 служанка.

Израсходовано въ 1887 году по больницѣ:

а) на содержаніе медицинскаго персонала . . . . .	228 р. 96 к.
б) на содержаніе зданія . . . . .	85 » — »
в) на содержаніе больныхъ . . . . .	1102 » 96 »
Итого .	1416 р. 92 к.



Условія больницы въ гигиеническомъ отношеніи хорошія и воздуха для больныхъ достаточно.

Въ богадѣльнѣ содержалось 15 мужчинъ и 13 женщинъ. По возрасту призрѣваемые раздѣлялись: до 50 лѣтъ — 5 мужчинъ и 2 женщины; отъ 50—60 лѣтъ — 1 мужчина и 2 женщины; отъ 60—70 лѣтъ — 4 мужчины и 4 женщины; отъ 70—80 лѣтъ 4 мужчины и 4 женщины и отъ 80—90 лѣтъ 1 мужчина и 1 женщина. Содержаніе одного человека въ сутки стоило 17 копѣекъ.

Но содержаніе богадѣльни израсходовано:

а) на содержаніе призрѣваемыхъ	1730 р. 60 к
б) » » зданій . . .	75 » — »
Итого .	1805 р. 60 к.

3) Въ г. Везенбергѣ: городская больница на 15 и богадѣльня на 24 человекъ. Составъ служащихъ при этихъ заведеніяхъ: городской врачъ, фельдшеръ, смотритель и 3 человекъ прислуги.

Израсходовано въ 1887 году по больницѣ:

а) на содержаніе служащихъ .	826 р. 56 к.
б) » » зданій . . .	104 » — »
в) » » больныхъ . .	1332 » 86 »
Итого .	2263 р. 42 к.

Въ богадѣльнѣ содержалось 14 мужчинъ и 8 женщинъ, возрастомъ до 50 лѣтъ; содержаніе одного человека въ сутки стоило 11 коп. Расходы же по богадѣльнѣ за 1887 годъ простираются:

а) на содержаніе администраціи	300 р. — к.
б) на содержаніе зданій . . .	500 » — »
в) на содержаніе призрѣваемыхъ	1400 » 29 »
Итого	2200 р. 29 к.

д) ЧАСТНЫЯ БЛАГОТВОРИТЕЛЬНЫЯ ОБЩЕСТВА  
И УЧРЕЖДЕНІЯ.

Благотворительная дѣятельность очень развита въ Эстляндской губерніи. Кромѣ правительственныхъ благотворительныхъ учреждений, въ губерніи существуетъ до 60 частныхъ и общественныхъ учреждений, которыя находятся не только въ Ревелѣ и въ уѣздныхъ городахъ, но даже на мызахъ и въ деревняхъ. Одни изъ этихъ обществъ имѣютъ цѣлью призрѣніе взрослыхъ, другіе — воспитаніе и призрѣніе сиротъ, третьи — помощь бѣднымъ и. т. д. Нѣкоторыя изъ этихъ обществъ насчитываютъ себѣ не одну сотню лѣтъ и возникновеніе свое относятъ еще ко временамъ Шведскаго владычества. Большинство изъ нихъ существуетъ на основаніи древнихъ грамотъ, утверждающихъ ихъ права, и только въ послѣднее время многія, хотя далеко не всѣ, получили утвержденные Правительствомъ уставы.

Болѣе значительныя изъ этихъ обществъ находятся въ городахъ, при чемъ, конечно, первое мѣсто занимаетъ Ревель; на его долю приходится 41 общество изъ 58, извѣстныхъ въ губерніи \*).

1) *Ревельское благотворительное общество*, состоящее подъ ВЫСОЧАЙШИМЪ покровительствомъ ГОСУДАРЫНИ ИМПЕРАТРИЦЫ (существуетъ съ 1867 г.), имѣетъ главною цѣлью воспитаніе и обученіе дѣвочекъ-сиротъ въ пріютѣ во имя Св. Царицы Александры. Въ отчетномъ году въ

---

\*) Такъ какъ нѣкоторыя изъ этихъ обществъ (преимущественно находящіяся на мызахъ) не доставили отчетовъ о дѣятельности своей за отчетный годъ, то поэтому не представляется возможности составить полную картину благотворительности въ губерніи.



пріютъ состояло 30 воспитанницъ православныхъ, преимущественно дочерей солдатъ, и 26 приходящихъ ученицъ безъ различія вѣроисповѣданія. На содержаніе пріюта израсходовано было 3,085 р. 51 к. и кромѣ того единовременныхъ и ежемѣсячныхъ пособій бѣднымъ было выдано 678 р. 54 к. Общая сумма имущества общества увеличилась въ отчетномъ году на 882 р. 85 к. и достигла 38,385 р. 49 к.; въ томъ числѣ было процентныхъ бумагъ на 20,650 р., наличныхъ денегъ 368 р. 26 к. и недвижимаго имущества (домъ на Перновской улицѣ въ Ревелѣ) на 17,367 р. 23 к.

2) *Общество вспомоствованія нуждающимся ученикамъ Ревельской Александровской Гимназіи* (съ русскимъ преподавательскимъ языкомъ) существуетъ съ 1880 г. Въ отчетномъ году оно состояло изъ 44 членовъ. Въ кассѣ общества было 2,388 р. 84 к., въ томъ числѣ запаснаго капитала 1,534 р. 7 к.; расходъ произведено было на сумму 243 р. 50 к. Въ теченіи 1887 г. обществомъ была внесена плата за ученіе 13 учениковъ.

3) *Общество вспомоствованія нуждающимся ученикамъ Ревельской Губернской Гимназіи* (съ нѣмецкимъ преподавательскимъ языкомъ) — съ 1881 г. Въ 1887 году оно состояло изъ 3 почетныхъ и 99 дѣйствительныхъ членовъ. Средства общества состояются изъ ежегодныхъ взносовъ дѣйствительныхъ членовъ, изъ единовременныхъ взносовъ почетныхъ членовъ и изъ случайныхъ пожертвованій. Общество въ отчетномъ году внесло за 7 учениковъ плату за право ученія въ гимназіи, вообще расходы общества составляли всего 285 р. 60 к.

4) *Германское благотворительное общество* имѣетъ цѣлью доставлять нуждающимся Германскимъ



поданнымъ средства къ жизни посредствомъ пріисканія работы, единовременныхъ пособій, даровыхъ лекарствъ и т. д. Оно владѣетъ теперь неприкосновеннымъ капиталомъ въ 10952 руб.; въ отчетномъ году помощь оказана была 172 лицамъ, всего на сумму 923 руб.

5) *Общество вспомоствованія бѣднымъ* (Ehstländ. Hilfsverein) состоитъ изъ 52 членовъ (основано въ 1819 г.) Цѣль общества помогать нуждающимся жителямъ г. Ревеля деньгами или съѣстными и другими припасами и вещами, а также пріисканіемъ заработковъ для тѣхъ изъ нихъ, которые способны къ личному труду, доставлять неимущимъ больнымъ врачебное пособіе и лекарства, отдавать дѣтей бѣдныхъ родителей и сиротъ въ школы и т. д. вспомоствованія сдѣланы были 68 лицамъ. Средства общества состоятъ изъ жалуемаго изъ Кабинета Его Императорскаго Величества ежегоднаго пособія по 285 руб. 72 коп. въ годъ, изъ членскихъ взносов, изъ пожертвованій благотворителей и пр. Общество содержитъ пріютъ для малолѣтнихъ дѣтей, гдѣ въ отчетномъ году призрѣвалось 28 мальчиковъ и 42 дѣвочки. Но содержаніе пріюта израсходовано 1396 руб. 62 коп.

6) *Касса «Благодарность»* имѣетъ цѣлью помогать бѣднымъ. Дѣлами завѣдуютъ 12 директоровъ, изъ которыхъ 7 избираются изъ членовъ Канутъ-Гильдіи и 5 изъ другихъ лицъ. Капиталъ общества состоитъ нынѣ изъ 7200 руб. Въ отчетномъ году было выдано въ вспомоствованіе бѣднымъ — 719 руб.

7) *Общество вспомоствованія нуждающимся прихожанамъ лютеранскихъ церквей въ г. Ревель* (основано въ 1864 г.). Цѣль общества: вспомо-



ствование бѣднымъ и уменьшеніе нищенства и бродяжничества, не только денежными и другими пособіями, но также доставленіемъ работы. При каждомъ лютеранскомъ приходѣ г. Ревеля существуетъ особое Отдѣленіе общества. Доходы этихъ Отдѣленій состояются изъ годовыхъ и единовременныхъ взносовъ прихожанъ, изъ процентовъ съ пожертвованныхъ капиталовъ, отъ устройства гуляній и концертовъ, отъ продажи работъ бѣдныхъ и т. д. Обществомъ и его Отдѣленіями содержатся: одинъ рабочій домъ и три дома, въ которыхъ нуждающіеся получаютъ здоровья и хорошія квартиры даромъ или за дешевую плату. Доходы всѣхъ этихъ обществъ, со включеніемъ сбереженій прежнихъ лѣтъ, въ 1887 г. простирались до 21.925 руб., расходы до 12.123 руб.

8) *Общество попеченія о малолѣтнихъ дѣтяхъ* (основано въ 1880 г.) въ отчетномъ году состояло изъ 48 членовъ. Общество имѣетъ цѣлью: доставить жителямъ г. Ревеля, преимущественно эстонцамъ Карловскаго прихода, затрудняющимся, вслѣдствіе своихъ занятій или бѣдности, въ попеченіи и надзорѣ за своими дѣтьми, возможность отдавать ихъ въ теченіи дня подъ надзоръ и попеченіе общества. Въ 1887 году пріютъ посѣщало 40 мальчиковъ и 60 дѣвочекъ.

9) *Сиротскій домъ Мартина Лютера* (основанъ въ 1817 г.). Въ отчетномъ году состояло въ немъ 37 мальчиковъ и 22 дѣвочки, на содержаніе которыхъ израсходовано было 5841 руб. 64 коп.

10) *Выигородскій сиротскій домъ* (съ 1725 г.) устроенъ на 60 сиротъ — лютеранъ. Призрѣвалось въ немъ въ отчетномъ году 37 мальчиковъ и 23



дѣвочки; на содержаніе которыхъ израсходовано было около 6000 руб.

11) *Воспитательное заведеніе для бѣдныхъ и нравственно испорченныхъ дѣтей* (Rettungsanstalt) основано въ 1850 г. Цѣль заведенія — религіозно-нравственное воспитаніе дѣтей, преимущественно изъ низшаго званія, коимъ родители, по бѣдности или безнравственности своей, не могутъ дать соответственнаго образованія. Приютъ устроенъ на 70 дѣтей; воспитывалось въ немъ 40 мальчиковъ и 28 дѣвочекъ. Общество имѣетъ капиталъ въ 13000 руб. и собственный домъ. На содержаніе приюта было израсходовано около 5.850 руб.

12) *Эстляндское воспитательное заведеніе для слѣпыхъ дѣтей* (основано въ 1884 г.) составляетъ отдѣленіе состоящаго подъ покровительствомъ ЕЯ ИМПЕРАТОРСКАГО ВЕЛИЧЕСТВА ГОСУДАРЫНИ ИМПЕРАТРИЦЫ Маріинскаго Попечительства для призрѣнія слѣпыхъ, преслѣдуетъ тѣ же цѣли и пользуется тѣми же правами, какъ и все общество. Содержится оно на проценты съ неприкосновенныхъ капиталовъ, плату за содержаніе воспитанниковъ и различныя пожертвованія. Приютъ устроенъ на 20 человекъ; воспитывалось въ отчетномъ году въ немъ 6 мальчиковъ и 6 дѣвочекъ; содержаніе заведенія обходится въ годъ около 2500 руб.

13) *Училищное попечительство Ревельскаго Преображенскаго Собора* имѣетъ цѣлью укрѣпленіе православной вѣры между дѣтьми православныхъ родителей и распространеніе просвѣщенія въ духѣ русской народности, особенно между дѣтьми эстовъ; оно также стремится дать приютъ сиротамъ, обучить ихъ и пристроить къ мѣсту, сообразно ихъ способностямъ, для чего и существуетъ при учили-



цахъ Попечительства сиротское отдѣленіе. Средства общества состоятъ изъ процентовъ съ неприкосновеннаго капитала 21.500 руб. и другихъ капиталовъ, пожертвованныхъ разными лицами, а также различныхъ пособій и пожертвованій. На эти средства содержатся три училища и сиротское отдѣленіе. Въ теченіи 1887 года обучалось во всѣхъ трехъ училищахъ: 118 мальчиковъ и 62 дѣвочки, всего 180 человѣкъ. Въ Сиротскомъ отдѣленіи помѣщаются только 14 мальчиковъ — сиротъ. На содержаніе трехъ училищъ и сиротскаго отдѣленія расходуются ежегодно около 3100 руб.

14) *Маріинскій Пріютъ для недостаточныхъ дворянокъ* (исключительно матрикулованныхъ) основанъ въ 1861 г.; помѣщается въ бывшемъ казенномъ домѣ, подаренномъ Обществу Правительствомъ. Содержится онъ на средства Эстляндскаго дворянства и на легаты; сверхъ того каждая изъ призрѣваемыхъ платитъ ежегодно 120 руб. за содержаніе; въ отчетномъ году призрѣвалась 21 женщина. На содержаніе заведенія среднимъ числомъ расходуются въ годъ около 3—3500 руб.

15) *Убѣжище для женщинъ, учрежденное баронессою Маріей-Луизой Жуардъ-де-Сукантонъ* (Marien-Louisen-Stift) основано въ 1881 г.; имѣетъ цѣлью давать призрѣніе недостаточнымъ вдовамъ и дочерямъ литераторовъ, чиновниковъ, купцовъ и т. д., преимущественно получившимъ образованіе или занимавшимся преподаваніемъ въ учебныхъ заведеніяхъ Эстляндской губерніи. Съ поступающихъ въ убѣжище требуется вступной взносъ не менѣе 500 р. и кромѣ того плата за содержаніе, смотря по состоянію, — отъ 175 до 275 р. въ годъ. Заведеніе, главнымъ образомъ, содержится на эти средства;



вслучаѣ же недостатка, дефицитъ покрывается основательницею баронессою Жирардъ-де-Сукантонъ изъ собственныхъ средствъ.

16) *Вдовій домъ Гильдіи Св. Канута* учрежденъ въ 1865 г. обществомъ Кануть-Гильдіи исключительно для вдовъ и сиротъ членовъ этой гильдіи. Помѣщается онъ въ собственномъ домѣ, подаренномъ Императоромъ Александромъ II, и содержится на капиталъ, пожертвованный Кануть-Гильдіею въ 8,000 р. Въ отчетномъ году въ этомъ домѣ помѣщались 23 семейства, изъ которыхъ каждое получало отдѣльную квартиру, отопленіе и т. д.

17) *Богадѣльня Громана*, пастора лютеранской церкви Св. Іоанна, основана въ 1878 г. на средства прихожанъ церкви Св. Іоанна.

18) *Богадѣльня Вышгородскаго Податного Общества* для призрѣнія неспособныхъ къ труду членовъ общества устроена на 70 человѣкъ. Въ отчетномъ году призрѣвалось 40 мужчинъ и 30 женщинъ.

19) а) *Іоганновская*, б) *Городская* и в) *Германовская богадѣльни* состоятъ въ вѣдѣніи Городской Управы; содержатся онѣ на проценты съ неприкосновенныхъ капиталовъ и добровольныя пожертвованія. Въ отчетномъ году, въ первой изъ нихъ содержалось 35 мужчинъ и 43 женщины, во второй 38 мужчинъ и 17 женщинъ и въ третьей — исключительно православныхъ — 6 мужчинъ и 15 женщинъ. На содержаніе первыхъ двухъ было израсходовано 7,999 р.; а третьей — Германовской — 15,767 р. Іоганновская богадѣльня существуетъ уже болѣе 200 лѣтъ. Первоначально въ зданіи этомъ былъ устроенъ городской госпиталь и при немъ воздвигнута маленькая лютеранская церковь, которая до сихъ поръ сохранилась. 150 лѣтъ тому назадъ



изъ зданія этого городомъ устроена богадѣльня для помѣщенія неспособныхъ къ труду бѣдныхъ мѣщанъ безъ различія вѣроисповѣданій.

20) *Евангелическо-лютеранское общество сестеръ милосердія* (Diaconissen-Verein) основано въ 1871 г., заключаетъ въ себѣ: а) Общество сестеръ милосердія (въ числѣ 25) для ухода за больными и посѣщенія бѣдныхъ; внѣ заведенія діакониссами были призрѣваемы больные въ 313 семействахъ даромъ и въ 18 семействахъ за плату; кромѣ того ими было выдано бѣднымъ больнымъ денежныхъ пособій въ количествѣ 831 р.; б) Богадѣльню для неизлѣчимо больныхъ женщинъ (въ отчетномъ году содержалось 12 чел.); в) Богадѣльню для душевно-больныхъ женщинъ (содержалось 12 чел.); г) Больницу для женщинъ (всего 172 больныхъ безъ различія вѣроисповѣданія, изъ нихъ 96 даромъ) и д) Пріютъ для малолѣтнихъ дѣтей (въ концѣ 1887 года было 40 мальчиковъ и 40 дѣвочекъ, всего 80 дѣтей). Общество владѣетъ недвижимымъ имуществомъ и неприкосновеннымъ капиталомъ въ 109,044 р. Въ 1887 г. доходы его, состоящіе изъ процентовъ съ капитала, взносовъ членовъ (83) и платы больныхъ, простирались до 19,012 р. 40 к., расходы — до 18,391 р. 94 к.

21) *Рабочій домъ Печа* состоитъ въ завѣдываніи города и основанъ на капиталѣ, пожертвованный Рейнгольдомъ Печемъ. Цѣль учрежденія дома — снабженіе работою неимѣющихъ занятій Ревельскихъ мѣщанъ. Расходы по содержанію покрываются изъ заработковъ по очисткѣ улицъ помѣщенныхъ въ этомъ домѣ лицъ и  $\frac{0}{0}$  съ завѣщаннаго основателемъ капитала.

22) *Ревельское Евангелическое Общество для поддержанія и развитія религіозно-нравственной жизни*



между членами евангелическо-лютеранской церкви основано въ 1876 году. Оно состоитъ изъ трехъ отдѣленій: «евангелическаго общества юношей» и «двухъ ночлежныхъ обществъ». Общество поддерживается годовыми взносами членовъ (въ 1887 году было 165 членовъ), разными пожертвованіями и платою призрѣваемыхъ. «Общество юношей» состоитъ изъ 48 человекъ и имѣетъ цѣлю укрѣпленіе юношей-лютеранъ въ вѣрѣ. Дѣятельность общества распространяется лишь на его членовъ.

23) *Отдѣленіе общества Краснаго Креста* состояло въ отчетномъ году изъ 76 членовъ, почти исключительно нѣмецкой національности, и имѣло капиталовъ разныхъ назначеній всего 14,772 р. 72 к. Какъ дѣятельность, такъ и расходы общества въ отчетномъ году были ничтожны.

24) *Отдѣленіе общества Спасанія на водахъ* состоитъ изъ 159 членовъ. Въ приходѣ общества было въ отчетномъ году 6,437 р. 20 к., изъ нихъ израсходовано было 833 р. 68 к. Общество содержитъ 15 спасательныхъ станцій съ полными приборами спасательныхъ аппаратовъ. 9-ти служащимъ на этихъ станціяхъ были пожалованы въ отчетномъ году медали «за спасеніе погибавшихъ».

25) *Общество взаимнаго вспоможенія Ревельскихъ прикащиковъ подъ названіемъ «Помощь»* (съ 1884 г.) состоитъ исключительно изъ лицъ купческаго сословія (70 членовъ) и дѣятельность его обращается исключительно на членовъ общества. Капитала оно имѣетъ 2,381 р.

26) *Общество Русскаго купчества* состоитъ изъ лицъ, приписанныхъ къ 1 и 2 гильдіи. Членовъ въ отчетномъ году было 35. Цѣль общества помогать обѣднѣвшимъ его членамъ. Капиталъ его



достигаетъ 2.100 р. Общество содержитъ 2 стипендіатовъ при мужской и женской русскихъ гимназіяхъ.

27) *Общество покровительства животнымъ* считаетъ въ своемъ составѣ всего 242 человекъ и владеетъ капиталомъ въ 2,500 р. Расходы общества очень незначительны и не превышаютъ 220 р.

28) *Братство черноголовыхъ* (первоначально въ средніе вѣка общество холостыхъ купеческихъ прикащиковъ) имѣетъ вспомогательную кассу для выдачи пособія нуждающимся больнымъ членамъ братства, образованную изъ процентовъ съ неприкосновеннаго капитала и изъ взносовъ членовъ. Число членовъ 50; ежегодные расходы около 600 р.

29) *Ревельская вспомогательная касса для учительницъ* существуетъ съ 1866 г. Число членовъ (бывшихъ и настоящихъ учительницъ) — 368. Средства вспомогательной кассы состоятъ изъ ежегодныхъ взносовъ членовъ и изъ добровольныхъ денежныхъ пожертвованій. Въ 1887 г. дохода было 9,367 р. 55 к., а расхода 5,138 р. 71 к.; основной капиталъ въ концѣ года достигъ суммы 79,832 р. 25 к. Пенсіи въ этомъ году получали 141 членъ.

30) Наконецъ, въ Ревелѣ существуетъ нѣсколько *похоронныхъ кассъ*, имѣющихъ цѣлью доставленіе единовременныхъ пособій на погребеніе умершихъ своихъ членовъ. Таковы кассы: I (Зигеля), основанная въ 1859 г., II (Леберта) — въ 1860 г., III (Краузе) — въ 1861 г., IV (Эрбе) — въ 1881 г., похоронная и вспомогательная касса русскаго купечества и похоронная касса общества «Liedertafel».

Похоронныя кассы существуютъ также въ г. г. Везенбергѣ (съ 1865 г.) и Гапсалѣ (съ 1780 г.)

Кромѣ этихъ обществъ существуютъ еще 2 благотворительныхъ общества въ Гапсалѣ:



1) *Маріеназиль*, состоящій подъ покровительствомъ ЕЯ ИМПЕРАТОРСКАГО ВЕЛИЧЕСТВА ГОСУДАРЫНИ ИМПЕРАТРИЦЫ. Дѣлами завѣдуетъ Правленіе, состоящее изъ старшины и 5 членовъ. Цѣль общества состоитъ въ воспитаніи малолѣтнихъ дѣтей бѣдныхъ родителей; въ отчетномъ году въ пріютѣ содержалось 49 дѣтей — 12 мальчиковъ и 37 дѣвочекъ; изъ нихъ къ концу года выбыло 7 мальчиковъ и 20 дѣвочекъ. Средства Маріеназиля составляютъ изъ ежегодныхъ пожертвованій ЕЯ ИМПЕРАТОРСКАГО ВЕЛИЧЕСТВА ГОСУДАРЫНИ ИМПЕРАТРИЦЫ въ 200 рублей, добровольныхъ пожертвованій и посредствомъ отдачи на лѣтній купальный сезонъ въ наемъ принадлежащаго ему дома. Средства эти оказываются однако недостаточными и поэтому приходится трогать основной капиталъ.

2) Городская богадѣльня «*Маріенштифтъ*», устроенная на 16 человѣкъ, для содержанія обѣднѣвшихъ жителей города Гапсаля, которые не въ состояніи сами содержать себя. Средства Маріенштифта составляютъ изъ ассигнуемыхъ городомъ 500 руб. въ годъ, изъ добровольныхъ пожертвованій, а также изъ выручекъ съ устраиваемыхъ въ его пользу базаровъ, концертовъ и т. п. Въ 1887 соду содержалось въ богадѣльнѣ 4 мужчины и 11 женщинъ.

Нѣсколько благотворительныхъ учрежденій находятся въ мѣстечкахъ и на мызахъ. Таковы: Кноррингъ-Вихтерпальскій Сиротскій домъ, основанный въ 1840 г. въ им. Вихтерпалъ Вестъ-Гарріенскаго участка, Касса вдовъ и сиротъ учителей въ Тургелъ Зюдъ-Ервенскаго участка и Дѣтскіе Пріюты въ имѣніи Койкъ Зюдъ-Ервенскаго участка и въ дер. Карукъ Ость-Ервенскаго участка.



## V. Народное просвѣщеніе.

### а) УЧЕБНЫЯ ЗАВЕДЕНІЯ.

(См. вѣдомость № 8.)

Въ отчетномъ году всѣхъ учебныхъ заведеній въ губерніи было 684, изъ нихъ 72 находилось въ г. Ревелѣ, 23 въ уѣздныхъ и заштатномъ городахъ и 589 въ уѣздахъ. Сравнительно съ прошлымъ годомъ общее число ихъ уменьшилось на 16. Въ частности же особенно сильныя измѣненія замѣтны въ народныхъ школахъ при лютеранскихъ церквахъ и домахъ священно- и церковно-служителей, именно число ихъ уменьшилось съ 62 на 25; взамѣнъ того увеличилось количество народныхъ школъ при волостныхъ правленіяхъ и сельскихъ школъ, именно на 22 (съ 531 на 553). Что касается учащихся, то въ отчетномъ году ихъ всѣхъ, считая въ томъ числѣ и учениковъ старшаго возраста, которые посѣщали волостныя народныя школы только одинъ или два раза въ недѣлю, было 41,159 — въ томъ числѣ 21,463 мальчиковъ и 19,696 дѣвочекъ — меньше прошлаго года на 1169 человекъ или 2,8%; въ частности число учащихся уменьшилось — мальчиковъ на 792 чел. — 3,2%, а дѣвочекъ на 377 чел. — 1,9%. Уменьшеніе это падаетъ главнымъ образомъ на народныя школы при церквахъ и домахъ церковно- и священно-служителей, именно

число учащихся въ нихъ — 1274, меньше сравнительно съ прошлымъ годомъ на 1096 чел., т. е. 86,0%, въ томъ числѣ число мальчиковъ было 948, меньше на 402 чел. или 73,2%, и дѣвочекъ — 326, меньше на 402 чел. или на 120,1%. Такое значительное уменьшеніе числа учащихся объясняется тѣмъ, что число школъ этого рода сократилось больше чѣмъ вдвое, что, конечно, стоитъ въ тѣсной связи съ введеніемъ закона 17 Мая 1887 г. Нѣкоторое уменьшеніе замѣчается также въ числѣ посѣщавшихъ народныя волостныя школы. Именно число ихъ уменьшилось на 594 чел., т. е. 1,8%, въ томъ числѣ на 265 мальчиковъ, т. е. 1,5%, и 284 дѣвочекъ, т. е. 1,8%. Вообще уменьшеніе числа учащихся замѣчается главнымъ образомъ въ числѣ посѣщавшихъ сельскія школы, увеличеніе наоборотъ относится къ учащимся въ среднихъ учебныхъ заведеніяхъ и вообще училищахъ, находящихся въ городахъ. Въ 5 гимназіяхъ въ отчетномъ году было учащихся 1001, больше чѣмъ въ прошломъ на 56 чел., т. е. число ихъ увеличилось на 5,6%; въ томъ числѣ въ 4-хъ мужскихъ гимназіяхъ оно увеличилось на 23 чел., т. е. 2,7%, а въ женской гимназій на 33 чел., т. е. на 19,4%; нѣкоторое увеличеніе замѣчается также и въ числѣ посѣщавшихъ уѣздныя и приходскія училища (+ 97 или 9,1%), частныя школы пансіоны и т. д. (+ 253 или 6,2%) и наконецъ воспитывавшихся въ пріютахъ и сиротскихъ домахъ (+ 79 или 10,9%).

Въ отношеніи народнаго образованія Эстляндская губернія стоитъ очень высоко; именно учащіеся составляютъ здѣсь 6,7% всего населенія губерніи или другими словами 1 учащійся приходится на 15 (точнѣе 14,9) человекъ. При разсмотрѣніи по полу,



это отношеніе значительно измѣняется именно: 1 мальчикъ, посѣщающій школу, приходится на 14 (13,6) мужчинъ, а 1 дѣвочка — на 16 (16,5) женщинъ. Положеніе губерніи въ этомъ отношеніи окажется еще болѣе блестящимъ, если въ число учащихся включить также и тѣхъ, которые посѣщаютъ волостныя школы только 1 или 2 раза въ недѣлю, тогда 1 учащійся будетъ приходится почти на 10 чел. (9,58), въ томъ числѣ 1 мальчикъ на 9 (9,03) мужчинъ и одна дѣвочка — на 10 (10,13) женщинъ.

Какъ бы ни было однако блестяще положеніе народнаго образованія въ губерніи въ отчетномъ году, но изъ него еще нельзя заключить прогрессируетъ ли оно или регрессируетъ. Для этого необходимо сопоставить свѣдѣнія о развитіи школьнаго дѣла за нѣсколько лѣтъ подъ рядъ и указать, какъ измѣнялось за это время отношеніе числа учебныхъ заведеній къ общему числу жителей, отношеніе числа учащихся къ числу жителей и т. д.

Г о д а.	Число учебныхъ заведеній.				1 уч. зав. приход. на сколько жителей.			
	Въ г. Ревелѣ.	Въ прочихъ город.	Въ уѣздахъ.	Въ губерніи.	Въ г. Ревелѣ.	Въ прочихъ городахъ.	Въ уѣздахъ.	Въ губерніи.
1878	53	23	526	602	свѣдѣній не имѣется			607
1879	56	23	533	611	»	»	»	603
1880	57	24	539	620	»	»	»	601
1881	56	25	541	622	901	373	585	605
1882	58	26	547	631	873	358	583	600
1883	60	25	558	643	849	374	576	593
1884	63	25	575	663	809	377	564	580
1885	67	28	586	681	765	338	557	568
1886	69	26	602	697	749	366	530	560
1887	72	23	589	684	722	416	564	575

Изъ этой таблицы видно, что въ г. Ревелѣ число учебныхъ заведеній правильно возрастаетъ на 2—3 учебныя заведенія въ годъ, исключая только

1881 годъ, когда произошла приостановка этаго движенія. Точно такое же правильное возрастаніе замѣчается и въ учебныхъ заведеніяхъ, находящихся въ уѣздахъ, за исключеніемъ отчетнаго года, когда, при нормальномъ ростѣ числа сельскихъ волостныхъ школъ, произошло уменьшеніе числа сельскихъ школъ при церквахъ болѣе, чѣмъ на половину. По той же причинѣ нарушилась правильность возрастанія числа школъ во всей губерніи. Наконецъ, число учебныхъ заведеній, находящихся въ уѣздныхъ и заштатномъ городахъ, достигло въ 1885 г. максимума своего — 28, но затѣмъ, постепенно понижаясь, въ отчетномъ году спустилось до уровня 1878 года и достигло минимума — 23.

Что касается отношенія числа школъ къ числу жителей, то въ уѣздахъ оно представляетъ среднюю цифру между Ревелемъ (minimum) и всѣми остальными городами (maximum). Но зато въ то время, какъ отношеніе это въ Ревелѣ постоянно понижается (въ 1881 г. — 1: 901, а въ 1887 г. — 1: 722), въ остальныхъ городахъ оно повышается (1881 г. — 1: 373; въ 1887 г. — 1: 416). Вообще же во всей губерніи за послѣднее десятилѣтіе отношеніе это постоянно понижается, въ 1878 году одно училище приходилось на 607 человѣкъ, а въ 1886 г. уже на 560 человѣкъ. Въ отчетномъ году оно нѣсколько повысилось, благодаря вышеуказанному закрытію значительнаго количества церковныхъ школъ.

Гораздо болѣе значительнымъ колебаніямъ, чѣмъ число училищъ, за послѣднее десятилѣтіе подвергалось число учащихся и ихъ отношеніе къ числу училищъ и общему числу жителей губерніи.



ЧИСЛО УЧАЩИХСЯ.									
Въ Ревелѣ.		Въ прочихъ городахъ.		Въ уѣздахъ.		Всего въ губерніи.			
Муж.	Жен.	Муж.	Жен.	Муж.	Жен.	Муж.	Жен.	Всего.	
1878	2382	1676	551	435	13103	12055	16036	14167	30203
1879	2529	1693	582	432	12867	11638	15978	13763	29741
1880	2354	1590	701	425	11351	9638	14409	11653	26059
1881	2251	1641	708	431	11520	9891	14479	11963	26442
1882	2333	1742	720	392	11064	9543	14117	11677	25794
1883	2384	1773	630	394	11409	9833	14423	12001	26424
1884	2311	1817	708	450	11967	10749	14986	13016	28002
1885	2707	2153	754	512	10471	9358	13932	12023	25955
1886	2680	2102	754	501	12058	10860	15492	13463	28955
1887	2737	2270	706	471	11788	9393	14211	12134	26365

Такимъ образомъ число учащихся правильно повышается только въ однихъ городахъ, въ уѣздахъ же, и вслѣдствіе этого и въ итогѣ по всей губерніи, замѣчаются болѣе или менѣе значительныя колебанія.

Сопоставляя число учениковъ съ числомъ училищъ, получается возможность привести ихъ въ соотношеніе и опредѣлить до извѣстной степени, насколько удовлетворяетъ число училищъ потребностямъ губерніи :

	На одно училище приходится учениковъ.			
	Въ Ревелѣ.	Въ прочихъ городахъ.	Въ уѣздахъ.	Въ губерніи.
1878	76,5	42,8	47,8	50,1
1879	75,4	44,0	45,9	48,6
1880	69,1	46,9	38,9	42,0
1881	69,5	45,5	39,9	42,3
1882	70,2	42,6	37,6	40,8
1883	69,2	40,9	38,0	41,0
1884	65,5	46,2	39,5	42,4
1885	72,5	45,2	33,8	38,1
1886	69,3	48,2	38,0	41,5
1887	69,5	51,1	35,9	38,5

Такимъ образомъ только въ одномъ Ревелѣ на-  
пывъ учениковъ болѣе значителенъ, въ прочихъ  
же городахъ и уѣздахъ онъ довольно малъ. Причина  
этого, конечно, не незначительность числа учащихся,  
а большое количество училищъ. Постепенное же  
уменьшеніе отношенія числа училищъ и учениковъ  
объясняется тѣмъ, что въ то время какъ число уча-  
щихся колебалось въ незначительныхъ предѣлахъ,  
число училищъ постоянно возросло. Число учи-  
лищъ, такимъ образомъ, можно считать вполне  
удовлетворяющимъ нуждамъ губерніи.

Очень важно далѣе, для уясненія состоянія на-  
роднаго образованія, указать въ какомъ отношеніи  
находится число учащихся къ общему числу жите-  
лей или, другими словами, на сколько человѣкъ  
приходится одинъ учащійся.

	Въ Ревелѣ.		Въ другихъ городахъ.		Въ уѣздахъ.		Въ губерніи.		
	Муж.	Жен.	Муж.	Жен.	Муж.	Жен.	Муж.	Жен.	Всего.
1878	Свѣдѣній		не	и	мѣст	ся	11,1	13,1	12,1
1879	>	>	>	>	>	>	11,3	13,6	12,3
1880	>	>	>	>	>	>	12,6	16,3	14,7
1881	11,7	14,6	6,3	11,2	13,3	16,5	12,7	16,0	14,2
1882	11,3	13,2	6,3	12,1	13,9	17,2	13,1	16,5	14,7
1883	11,1	13,1	7,2	12,2	13,6	16,8	12,9	16,2	14,4
1884	11,4	13,4	6,5	10,7	13,1	15,5	12,5	15,0	13,7
1885	9,8	11,4	6,1	9,7	15,1	17,9	13,6	14,7	14,9
1886	9,9	11,8	6,1	9,8	13,2	15,5	12,3	14,7	13,6
1887	9,8	11,0	6,6	10,4	13,6	18,0	13,6	16,5	14,9

Изъ этой таблицы видно во 1-хъ, что по-  
всюду обращалось предпочтительное вниманіе на  
образованіе мальчиковъ, 2) что только въ Ре-  
велѣ число учащихся постоянно увеличивается  
относительно общаго числа жителей, въ прочихъ



же городахъ и уѣздахъ оно колеблется въ незначительныхъ границахъ — для мальчиковъ: въ городахъ одинъ на 6,1—7,2 м. и въ уѣздахъ на 13,1—13,9; а для дѣвочекъ: въ городахъ одна на 9,7—12,2 ж. и въ уѣздахъ на 15,5—18,9 ж. 3) Во всей же губерніи оно не уменьшается, а увеличивается.

Резюмируя все вышеприведенное вообще о народномъ образованіи за послѣднее десятилѣтіе, можно сказать, что не смотря на то, что число школъ и учащихся въ отчетномъ году удовлетворяетъ самымъ строгимъ требованіямъ и число школъ продолжаетъ увеличиваться, все таки въ общемъ народное образованіе во всей губерніи не развивается пропорціонально увеличенію населенія.

Переходя къ разсмотрѣнію отдѣльныхъ болѣе значительныхъ учебныхъ заведеній въ отчетномъ году, нужно замѣтить, что они рѣзко распадаются по характеру преподаванія: — въ двухъ среднихъ учебныхъ заведеніяхъ Александровской мужской и женской гимназійхъ, преподаваніе идетъ только на русскомъ языкѣ, въ остальныхъ среднихъ же заведеніяхъ: Губернской гимназіи, дворянскомъ Вышгородскомъ училищѣ (Domschule), Петровскомъ реальномъ училищѣ и Ревельскомъ городскомъ высшемъ дѣвичьемъ училищѣ — оно идетъ на нѣмецкомъ языкѣ, а русскій языкъ является только предметомъ спеціального преподаванія. Что же касается языка преподаванія въ низшихъ городскихъ училищахъ и сельскихъ школахъ всѣхъ наименованій, то преподавательскимъ языкомъ русскій языкъ служитъ только въ слѣдующихъ школахъ: а) въ городскихъ училищахъ: двухъ Ревельскихъ, въ Гапсальскомъ, Везенбергскомъ и Вейсенштейнскомъ; б) въ прави-



тельствственныхъ начальныхъ: Везенбергскомъ, Гапсальскомъ, Вейсенштейнскомъ и Балтійско-Портскомъ; в) въ православныхъ приходскихъ и волостныхъ: Ревельскихъ Преображенскихъ — мужскомъ и женскомъ, Гапсальскомъ и Сыронецкомъ приходскихъ, Ямскомъ волостномъ, Олешницкихъ приходскихъ — мужскомъ и женскомъ, Овсовскомъ волостномъ и въ училищѣ имѣнія Фалль Ревельскаго уѣзда. Въ прочихъ православныхъ училищахъ, въ низшихъ отдѣленіяхъ класса, языкомъ преподаванія служить эстонскій, въ высшихъ же — русскій при пособіи эстонскаго. Во всѣхъ остальныхъ сельскихъ школахъ преподаваніе ведется на эстонскомъ языкѣ. Что же касается городскихъ начальныхъ и частныхъ учебныхъ заведеній, то здѣсь преподаваніе идетъ на нѣмецкомъ языкѣ, за исключеніемъ Закона Божія, Русскаго языка, Русской Исторіи и Географіи, преподаваемыхъ на русскомъ языкѣ. Русскій языкъ, какъ предметъ преподаванія, введенъ вообще во всѣ школы Эстляндской губерніи, за исключеніемъ 2-хъ училищъ для дѣвочекъ въ с. Эммасть на о. Даго.

Относительно языка преподаванія въ отчетномъ году послѣдовало очень важное распоряженіе Правительства, а именно: ВЫСОЧАЙШЕ утвержденнымъ 10 Апрѣля 1887 г. Положеніемъ Комитета Министровъ русскій языкъ былъ признанъ въ среднихъ учебныхъ заведеніяхъ Дерптскаго Учебнаго Округа преподавательскимъ. Преподаваніе на русскомъ яз. становится съ этихъ поръ обязательнымъ для всѣхъ училищъ, въ которыхъ преподаваніе производилось доселѣ на нѣмецкомъ яз. и въ которыхъ или служащіе, или воспитанники пользуются правами и преимуществами правительственныхъ учебныхъ заведе-



ній, при чемъ способъ и срокъ для окончательнаго приведенія въ исполненіе требованій закона представляется усмотрѣнію Министра Народнаго Просвѣщенія. Срокъ г. Министромъ былъ назначенъ 5-лѣтній.

Александровская мужская гимназія основана въ 1871 году по общему уставу русскихъ Гимназій и Прогимназій. Въ отчетномъ году въ ней состояло 18 учителей, изъ которыхъ 3 исполняли воспитательскія обязанности, состоя классными наставниками. Учениковъ къ 1 Января 1888 г., было 149, (меньше прошлаго года на 18 человекъ). По національностямъ и сословіямъ учащіеся распредѣляются слѣдующимъ образомъ: а) по національностямъ: Русской — 91 чел. (61,1%), Эстонской — 38 (25,5%), Польской — 12 (8%), Еврейской — 6 (4%) и Нѣмецкой — 2 (1,4%); б) по сословіямъ: мѣщанъ, купцовъ 2-й гильдіи, ремесленниковъ и дѣтей нижнихъ чиновъ — 69 (46,4%), дворянъ и дѣтей чиновниковъ — 63 (42,3%), сельскаго сословія — 11 (7,4%), духовнаго званія — 4 (2,6%) и почетныхъ гражданъ и купцовъ 1-й гильдіи — 2 (1,3%).

Изъ общаго числа состоявшихъ ко времени экзаменовъ 170 учениковъ, переведены 103 ученика, т. е. 60,6%; изъ 10 учениковъ VIII-го класса выпущены съ аттестатомъ зрѣлости 4, т. е. 40%. Число уволенныхъ въ отчетномъ году за безуспѣшность составляло 6 учениковъ. Сверхъ того выбыло по разнымъ причинамъ до окончанія курса 42 ученика.

Состояніе бібліотекъ, кабинетовъ и другихъ учебныхъ пособій гимназіи представляется въ слѣдующемъ

видѣ: 1) Къ 1 Января 1888 г. числилось книгъ и брошюръ въ библіотекахъ: фундаментальной — 1872 названія въ 4247 томахъ, ученической 419 названій въ 1041 томѣ; фундаментальная библіотека, предназначенная для кабинетныхъ занятій преподавателей, состоитъ преимущественно изъ книгъ филологическаго, историческаго и педагогическаго содержанія, а ученическая — изъ книгъ религіозно-нравственнаго содержанія и историческихъ и географическихъ разсказовъ; 2) въ физическомъ кабинетѣ состоитъ приборовъ и инструментовъ — 352; 3) въ кабинетѣ естественныхъ наукъ предметовъ — 92. Прочихъ учебныхъ пособій — 922.

Въ отчетномъ году на содержаніе Александровской гимназіи поступило: суммъ Государственнаго Казначейства — 27.050 р. 5 к.; сбора платы за право ученія — 5755 р.; процентовъ съ пожертвованныхъ и другихъ капиталовъ — 192 р. 39 к., изъ разныхъ источниковъ — 204 р. Всего — 33.201 р. 44 к. Сверхъ того оставалось отъ прежнихъ лѣтъ: суммъ Государственнаго Казначейства — 694 р. 57 к., сбора платы за право ученія — 5224 р. 24 к., изъ разныхъ источниковъ — 112 р. Всего — 6030 р. 81 к. Всего вмѣстѣ — 39.232 р. 25 коп.

При гимназіи существуютъ три стипендіи: 1) Имени Государя Императора Александра II, изъ пожертвованнаго Ревельскимъ православнымъ купечествомъ капитала въ 600 руб. 2) Имени умершаго Генералъ-Маіора Изыльметьева, изъ пожертвованнаго дочерьюми его капитала въ 3000 руб. 3) Имени Статскаго Совѣтника Гюбера-фонъ Грейфенфельса, изъ пожертвованнаго жителями города Ревеля капи-



тала въ 700 руб. Проценты съ этихъ капиталовъ обращаются въ уплату денегъ за право ученія стипендіатовъ. Что касается расходовъ Гимназіи, то въ отчетномъ году они представляются въ слѣдующемъ видѣ: на содержаніе личнаго состава — 25.020 р. 4 к., на учебныя пособія, бібліотеки и кабинеты — 882 р. 46 к., на ремонтъ дома, содержаніе его въ чистотѣ и на ремонтъ мебели — 2929 р. 72 к., на выдачу пособій и наградъ учащимся — 132 р. 50 к., прочихъ хозяйственныхъ расходовъ — 4970 р. 22 к. Всего — 33.926 р. 94 к.

Ревельская Александровская гимназія помѣщается въ каменномъ, двухъ-этажномъ зданіи, приобретенномъ на счетъ казны отъ частнаго лица. Зданіе это, первоначально построенное для частныхъ надобностей, не удовлетворяетъ важнѣйшимъ потребностямъ учебнаго заведенія. Неудобства зданія заключаются, главнымъ образомъ, въ слѣдующемъ: комнаты нижняго этажа, передѣланныя изъ бывшихъ торговыхъ лавокъ, настолько малы, что въ нихъ нѣтъ возможности расположить классныя помѣщенія, вслѣдствіе недостатка необходимаго для учащихся количества воздуха и свѣта. Кромѣ того, нижній этажъ, по свойству матеріала, изъ котораго возведено зданіе, мѣстнаго плитняка, подверженъ вліянію сырости, неуступающей никакимъ принимаемымъ противъ нея мѣрамъ. Большая часть прочихъ классныхъ помѣщеній не вмѣщаетъ требуемаго, по числу учениковъ, количества куб. футовъ воздуха и не имѣетъ нормальной свѣтовой поверхности: изъ всего класснаго помѣщенія удовлетворяютъ установленной нормѣ потребнаго воздуха только 3 комнаты, а нормѣ необходимой свѣтовой поверхности 5 комнатъ. За



неимѣніемъ въ зданіи гимназіи удобнаго помѣщенія для обученія воспитанниковъ гимнастикѣ, оказалось необходимымъ озаботиться пріисканіемъ таковаго помѣщенія въ другихъ общественныхъ зданіяхъ. На сдѣланное по этому случаю съ Ревельскимъ вольнымъ пожарнымъ обществомъ сношеніе, общество изъявило свое согласіе на отводъ зала въ принадлежащемъ ему зданіи для гимнастическихъ упражненій учениковъ, гдѣ эти упражненія и производятся съ конца отчетнаго года. Корридоры, служащіе сборнымъ мѣстомъ учениковъ во время перемѣнъ между уроками, не удовлетворяютъ, за тѣснотой, своему назначенію, особенно корридоръ нижняго этажа, при этомъ весьма недостаточно освѣщенный и подверженный, какъ было сказано, сырости. Актный залъ — весьма малаго размѣра, вслѣдствіе чего въ немъ, во время собраній, воздухъ скоро портится и дѣлается очень душливымъ и вреднымъ. Что касается гимназическаго двора, то таковой занимаетъ пространство всего лишь 120 кв. сажень, почему воспитанники вовсе лишены возможности заняться на немъ играми, столь необходимыми для устранения вялости и утомленія во время учебныхъ занятій.

Такія неудобства помѣщенія, безъ сомнѣнія не могутъ не дѣйствовать губительно на молодые организмы. Особенно же губительно дѣйствуетъ внѣшняя обстановка на зрѣніе. Число учениковъ близорукихъ и страдающихъ глазными болѣзнями достигаетъ весьма значительной цыфры — 44% (66 чел.) общаго числа учениковъ.

Ревельская Женская Гимназія считаетъ въ своемъ учительскомъ персоналѣ 18 лицъ. Число



учащихся къ 1 Января 1888 г. достигло 143 человекъ (больше прошлаго года на 5 чел.) Распредѣляется оно по національности и по сословіямъ такимъ образомъ: по національности — Русской — 122 (83,3%), Эстонской — 12 (8,4%), Польской — 4 (2,8%), Нѣмецкой — 4 (2,8%) и Еврейской — 1 (0,7%); по сословіямъ: дочерей дворянъ и чиновниковъ — 80 (56%), дочерей мѣщанъ, купцовъ 2-й гильдіи, ремесленниковъ и нижнихъ чиновъ — 51 (35,7%), — почетныхъ гражданъ и купцовъ 1-й гильдіи — 6 (4,1%), сельскаго сословія — 4 (2,8%), духовнаго званія — 2 (1,4%).

Изъ общаго числа состоявшихъ въ гимназіи ко времени экзаменовъ 138 ученицъ удостоены перевода 116 ученицъ, т. е. 84,2%; въ томъ числѣ окончили гимназію съ правами на званіе домашнихъ учительницъ и наставницъ — 6 уч. Число уволенныхъ въ отчетномъ году за безуспѣшность составляло 3 ученицы; сверхъ того выбыло до окончания восьмикласснаго курса 18 ученицъ, изъ которыхъ поступили: 4 ученицы въ другія гимназіи, 4 ученицы въ учебныя заведенія другихъ вѣдомствъ, 6 ученицъ на службу или для посвященія себя домашнему хозяйству, 2 ученицы уволены за невзносъ платы за ученіе и 2 ученицы умерли.

Состояніе библиотекъ, кабинетовъ и другихъ учебныхъ пособій гимназіи представляется въ слѣдующихъ данныхъ: 1) къ 1 Января 1888 г. числится книгъ и брошюръ въ библиотекахъ: фундаментальной — 528 названій въ 1510 томахъ, ученической — 230 названій въ 501 томѣ. Предназначенная для кабинетныхъ занятій преподавателей и преподавательницъ фундаментальная библіотека состоитъ преиму-

щественно изъ книгъ беллетристическаго, историческаго и географическаго содержанія, а ученическая изъ книгъ религіозно-нравственнаго содержанія и историческихъ и географическихъ разсказовъ. 2) Въ физическомъ кабинетѣ къ 1-му Января 1888 г. состоитъ 59 приборовъ и инструментовъ. 3) Въ кабинетѣ естественныхъ наукъ имѣется предметовъ — 98.

Въ отчетномъ году на содержаніе гимназіи поступило: суммъ Государственнаго Казначейства — 12.010 р., сбора платы за право ученія — 4788 р. 50 к., процентовъ съ пожертвованныхъ и другихъ капиталовъ — 498 р. 42 к. Всего — 17.296 р. 92 к. Сверхъ того осталось отъ прежнихъ лѣтъ сбора платы за право ученія — 7090 р. 45 к. Всего состояло — 24.387 р. 37 коп.

При женской гимназіи существуютъ три слѣдующія стипендіи: 1) Имени ГОСУДАРЯ ИМПЕРАТОРА АЛЕКСАНДРА II, изъ пожертвованнаго Ревельскимъ православнымъ купечествомъ капитала въ 400 руб., 2) Имени умершей вдовы Генераль-Маіора Изыльметьева, изъ пожертвованнаго дочерью ея капитала въ 3000 рублей, и 3) Имени жены Генераль-Маіора Ведерникова, Жозефины Яковлевой, изъ пожертвованнаго ею капитала въ 1000 рублей. Проценты съ всѣхъ этихъ капиталовъ расходуются на уплату денегъ за право ученія, а остатки, образующіеся по уплатѣ сихъ денегъ, сдаются на храненіе въ Казначейство для выдачи стипендіаткамъ, по окончаніи ими курса ученія.

Въ отчетномъ году на содержаніе Ревельской женской гимназіи произведены расходы по слѣдую-



щимъ статьямъ: на содержаніе личнаго состава — 8967 р. 56 к., на учебныя пособія, бібліотеки и кабинеты — 321 р. 90 коп., на наемъ и ремонтъ дома, содержаніе его въ чистотѣ и на ремонтъ мебели — 5513 р. 53 к., на выдачу наградъ и пособій учащимся — 187 р. 40 к. и другихъ непоименованныхъ расходовъ — 2147 р. 32 к. Всего — 17137 р. 71 к.

Гимназія помѣщается въ наемныхъ зданіяхъ. Главное изъ этихъ зданій, въ которомъ расположены классныя помѣщенія, каменное особенныхъ неудобствъ при нынѣшнемъ малочисленномъ составѣ учащихся, не представляетъ, что выражается между прочимъ и на числѣ страдающихъ глазами болѣзнями, процентъ которыхъ втрое почти меньше, чѣмъ въ мужской гимназіи — 17,5% (25 уч.)

Изъ учебныхъ заведеній второй группы, на первомъ мѣстѣ стоитъ Ревельская Губернская Гимназія. Въ концѣ 1887 г. въ ней состояло 18 штатныхъ преподавателей и обучались 306 учениковъ. Изъ нихъ было православнаго вѣроисповѣданія 9, евангелическо-лютеранскаго 294, римско-католическаго 2 и еврейскаго 1; по національности: русскихъ 9, нѣмцевъ 274, эстонцевъ 15, латышей 2, шведовъ 4, евреевъ 1, армянъ 1.

Ревельская Губернская Гимназія содержится на средства Государственнаго Казначейства. На стипендіи ученикамъ гимназіи отпускается отъ казны 857 рублей въ годъ. На содержаніе учителей ассигнуется ежегодно 12759 р. 16 коп., а на жалованье нижнимъ служителямъ, ремонтъ зданій и хозяйственные расходы 3507 р. 50 коп. При гимназіи

существуетъ фундаментальная библіотека въ 13544 тома, преимущественно научнаго содержанія, и ученическая библіотека въ 2308 томовъ, кромѣ того физическій кабинетъ съ 327 предметами. Собраніе учебныхъ пособій содержитъ — 4756 предметовъ по естественной исторіи и 58 географическихъ картъ. Содержаніе означенныхъ библіотекъ, кабинета и т. д. производится на хозяйственныя средства гимназіи. Преподаваніе происходило въ отчетномъ году въ гимназіи по русской исторіи и географіи и по математикѣ въ 4 высшихъ классахъ на русскомъ языкѣ, по прочимъ предметамъ на нѣмецкомъ. Преподаваніе русскаго языка находится въ удовлетворительномъ состояніи. Гимназія помѣщается въ собственномъ казенномъ зданіи, удобномъ и исправномъ, а для свѣта и притока свѣжаго воздуха устроены надлежащія приспособленія.

Въ Эстляндскомъ Рыцарскомъ и Домскомъ училищѣ, въ отчетномъ году воспитывалось 147 чловѣкъ, изъ которыхъ перешли въ слѣдующіе классы и окончили курсъ только 65. Воспитанники, окончившіе курсъ училища, обыкновенно поступаютъ въ Дерптскій Университетъ.

Библіотека училища составляла къ 1-му Января 1888 г. всего 4639 сочиненій въ 8062 томахъ и брошюрахъ по богословію, правовѣдѣнію, естественнымъ наукамъ, философіи, педагогикѣ, исторіи, географіи, классической литературѣ и беллетристикѣ. Богаче всѣхъ историческій и классическо-филологическій отдѣлы.

Русская ученическая библіотека состоитъ изъ 362 томовъ. Въ кабинетахъ естественныхъ наукъ имѣются гербаріумъ, минералогическая и зооло-



гическая коллекціи и 169 физическихъ инструментовъ.

Содержаніе училища обезпечивается: платой за ученіе, пособіемъ отъ дворянства, 1475 рублями отъ казны на содержаніе двухъ преподавателей русскаго языка, процентами съ пожертвованнаго капитала и доходами съ нѣсколькихъ принадлежащихъ училищу квартиръ. На стипендіи нуждающимся ученикамъ выдается 3057 руб. 16 коп., всѣхъ стипендій 16. Расходы въ 1887 году со стипендіями включительно составляли — 25318 руб. 43 коп. Помѣщеніе училища до извѣстной степени удовлетворяетъ требованіямъ гигиены въ отношеніи какъ воздуха, такъ и свѣта. Въ отчетномъ году близорукихъ и страдающихъ глазами болѣзнями было 40 человѣкъ, т. е. 29,3%.

Въ Петровскомъ Реальномъ Училищѣ къ 1 Января 1888 г. состояло 156 учениковъ, изъ нихъ было 12 православныхъ, 143 лютеранина и 1 католикъ. Изъ нихъ въ слѣдующіе классы было переведено — 75 человѣкъ и курсъ училища окончили 14. Училище содержится исключительно на городскія средства и расходы въ отчетномъ году, со включеніемъ платы за ученіе, достигли суммы 22900 р. Новое зданіе училища удобно въ гигиеническомъ отношеніи. Близорукихъ и страдающихъ глазами было только 29 чел., т. е. 19,4%.

Наконецъ, въ большомъ городскомъ дѣвичьемъ училищѣ, существующемъ по учебному плану, утвержденному Попечителемъ Дерптскаго Округа въ 1861 г., состояло 247 ученицъ; въ томъ числѣ были 14 православнаго вѣроисповѣданія, 223 лютеранскаго, 1 католичка и 9 евреекъ. Изъ нихъ окончили курсъ съ

аттестатомъ 13 ученицъ. Содержится оно, также какъ и Реальное Училище, исключительно на средства города и въ отчетномъ году на него израсходовано всего — 10400 руб.

Изъ низшихъ учебныхъ заведеній наиболѣе значительныя находятся также въ городахъ. Въ Везенбергѣ, Вейсенштейнѣ, Гапсалѣ и Б.-Портѣ находятся однокласныя мужскія училища, состоящія въ завѣдываніи инспектора народныхъ училищъ при участіи мѣстныхъ училищныхъ коллегій. Въ Везенбергѣ и Балт.-Портѣ — 2-хъ классныя женскія городскія училища, въ Гапсалѣ и Вейсенштейнѣ — такія же однокласныя и въ Ревелѣ — 8 городскихъ двухклассныхъ училищъ, изъ нихъ 4 мужскихъ и 4 женскихъ; всѣ эти заведенія состоятъ въ вѣдѣніи мѣстныхъ училищныхъ коллегій. Во всѣхъ этихъ училищахъ въ отчетномъ году обучалось 1150 чел. (меньше прошлаго года на 77 чел.); въ томъ числѣ было мальчиковъ 498 и дѣвочекъ 652. По размѣрамъ первое мѣсто между ними занимаютъ Ревельскія городскія училища; именно въ мужскихъ городскихъ училищахъ было: въ I — 91 уч., въ II — 103 уч., въ III — 96 уч., въ IV — 102 уч.; а въ женскихъ: въ I — 120 уч., въ II — 114 уч., въ III — 120 уч. и въ IV — 104 уч. Почти всѣ учащіяся какъ въ мужскихъ, такъ и въ женскихъ городскихъ училищахъ — лютеране.

Кромѣ этихъ общеобразовательныхъ учебныхъ заведеній, въ Эстляндской губерніи существуетъ еще нѣсколько специальныхъ, именно: мореходные классы въ Балтійскомъ-Портѣ и д. Каспервикѣ, техническое желѣзнодорожное училище въ Ревелѣ и учительская семинарія въ им. Куде, въ Гапсальскомъ уѣздѣ.



Мореходный классъ въ г. Балтійскомъ-Портѣ, бесплатный, открытъ въ 1876 г. для лицъ всѣхъ сословій и возрастовъ. Ученики, кончившіе курсъ класса, подвергаются экзамену на званіе штурмана каботажнаго и дальняго плаванія и шкипера дальняго плаванія. Съ 1-го Января по Апрель 1887 г., т. е. до окончанія 18<sup>86</sup>/<sub>87</sub> учебнаго года, посѣщало классъ 34 ученика, въ томъ числѣ 6 православныхъ и 28 лютеранъ. Съ 1-го Ноября 1887 г. по 1 Января 1888 г. посѣщало классъ 20 учениковъ, въ томъ числѣ — 2 православныхъ и 18 лютеранъ. Предметы преподаванія въ классѣ согласуются съ программами, утвержденными Г. Министромъ Финансовъ 2 Ноября 1867 г. Классъ получаетъ изъ Государственнаго Казначейства ежегодное пособіе въ 1000 руб., кромѣ того ежегодно изъ городской кассы г. Ревеля 100 руб. и отъ Ревельскаго Биржеваго Комитета 200 руб. На предположенную постройку школьнаго дома Эстляндскій Ландтагъ ассигновалъ впредь на три года по 300 руб. въ годъ. Съ основанія класса сдало экзамены 135 учениковъ и изъ нихъ, на сколько извѣстно, понынѣ занимаются мореходствомъ 115 человѣкъ.

Каспервикскій мореходный классъ основанъ въ 1884 г.; въ отчетномъ году въ немъ слушали преподаваніе 22 ученика. Училище получаетъ ежегодно изъ казны 1000 руб. и кромѣ того пособіе отъ дворянства по 100 р. въ годъ.

Ревельское техническое желѣзно-дорожное училище, основанное въ 1880 г. имѣетъ цѣлью доставленіе необходимаго образованія лицамъ, предназначающимъ себя къ служенію на желѣзныхъ дорогахъ въ должностяхъ машинистовъ, дорожныхъ масте-

ровъ, телеграфистовъ и т. п. Учениковъ въ отчетномъ году было 20 человѣкъ. Въ училищѣ преподаются, кромѣ общеобразовательныхъ предметовъ, еще слѣдующіе спеціальные: черченіе, физика, телеграфное и желѣзнодорожное дѣло, механика и технологія. Содержится училище на средства поперстнаго 15-ти руб. сбора съ Балтійской желѣзной дороги.

Кудаская семинарія для народныхъ учителей, основанная въ 1845 г. и существующая по ВЫСОЧАЙШЕ утвержденному 10 апр. 1875 г. уставу для лютеранскихъ народныхъ училищъ въ Эстляндской губерніи, фактически покончила свое существованіе въ половинѣ отчетнаго года. Вслѣдствіе закона 17 Мая 1887 г. объ обязательномъ введеніи русскаго языка въ преподаваніе, дворянство, на средства котораго содержалась семинарія, не желая допустить преподаваніе на русскомъ языкѣ въ семинаріи и въ то же время не имѣя права по уставу закрыть его, прекратило негласно пріемъ учениковъ на второе полугодіе отчетнаго года и такимъ образомъ фактически прекратило существованіе самаго заведенія.

#### Б) Народное Образование.

Образованность въ средѣ сельскаго населенія губерніи распространяется съ одной стороны посредствомъ сельскихъ народныхъ школъ, находящихся въ завѣдываніи Эстляндской Высшей Сельской Коммисіи, съ другой — приходскими православными школами и немногими школами частныхъ лицъ и обществъ.



Въ отчетномъ году были изданы ВЫСОЧАЙШЕ утвержденныя 17 Мая 1887 г. временныя дополнителныя правила объ управленіи начальными школами въ губерніяхъ Лифляндской, Эстляндской и Курляндской, которыми начальныя школы въ значительной мѣрѣ были подчинены правительственному надзору; именно, этимъ закономъ была учреждена должность инспекторовъ народныхъ училищъ съ правомъ голоса въ училищныхъ комисіяхъ, при чемъ въ случаѣ несогласія дѣло должно быть перенесено въ Высшую Училищную Комиссію, гдѣ засѣдаетъ Директоръ народныхъ училищъ, которому Инспектора прямо подчинены; въ случаѣ же если дѣло не будетъ и здѣсь закончено, то оно переносится на рѣшеніе Министра Народнаго Просвѣщенія. Предварительное назначеніе учителей въ сельскія евангелическо-лютеранскія школы также зависитъ отъ инспекторовъ, а окончательное утвержденіе въ должности принадлежитъ Высшей Училищной Комиссіи. Наконецъ, преподаваніе должно производиться по особымъ издаваемымъ Министромъ Народнаго Просвѣщенія программамъ и языкомъ преподаванія можетъ служить только эстонскій, латышскій и русскій яз., причемъ въ послѣдній годъ ученія преподаваніе должно идти обязательно на русскомъ яз. по всемъ предметамъ, кромѣ Закона Божія. Такимъ образомъ этимъ закономъ народное образованіе въ Эстляндской губ. изъято изъ безотчетнаго и безконтрольнаго распоряженія дворянства и лютеранскаго духовенства.

Въ отчетномъ году школъ перваго рода было 6 приходскихъ и 525 волостныхъ съ 19.759 учащимися. По приходамъ и уѣздамъ училища и учащіеся распредѣляются такимъ образомъ:

Название прихода.	Чис. училищъ		Число учащихся.	
	Приходскихъ.	Волоостныхъ.	Мальчиковъ.	Дѣвочекъ.
<b>Ревельскій уѣздъ.</b>				
Кузаль . . . . .	—	11	250	223
Юргенсъ . . . . .	—	7	160 (4 прав.)	166 (3 прав.)
С. Юганнисъ . . . . .	—	7	256	273
Иемлехтъ . . . . .	—	9	113	108
Кошь . . . . .	—	15	328	264
Иерденъ . . . . .	—	14	213	221
Гаггерсъ . . . . .	—	14	208	224
Раппель . . . . .	—	16	302	280
Кегель . . . . .	—	18	288	204
Нисси . . . . .	—	10	141	157
Матіасъ-Крейцъ . . . . .	—	13	161	171
Итого въ Ревельск. уѣздѣ	—	134	2316	2288
<b>Везенбергскій уѣздъ.</b>				
Иеве-Исакъ . . . . .	1	35	599	543 (1 прав.)
Вайвара . . . . .	1	15	425 (20 прав.)	370 (11 прав.)
Луггенгузенъ . . . . .	—	11	539	500
Магольмъ . . . . .	—	15	329	297
Везенбергъ . . . . .	—	11	167	110
Гальяль . . . . .	—	20	337	316
С. Симонисъ . . . . .	—	22	433	442
С. Якоби . . . . .	1	14	318	289
С. Катериненъ . . . . .	—	17	276	258
Клейнъ-Маріенъ . . . . .	1	15	285	191
Итого въ Везенберг. уѣз.	4	175	3688	3303
<b>Вейсенштейнскій уѣздъ.</b>				
Ампель . . . . .	—	22	292	278
Маріенъ-Магдаленъ . . . . .	—	22	487	434
С. Юганнисъ . . . . .	—	10	197	177
С. Матей . . . . .	—	7	247	206
С. Петри . . . . .	—	19	307 (2 прав.)	311 (1 прав.)
Вейсенштейнъ-С. Анненъ	—	4	122	147
Тургель . . . . .	2	21	466	521
Итого въ Вейсенштейн. у.	2	105	2116	2073
<b>Гапсальскій уѣздъ.</b>				
Мерьяма . . . . .	—	11	193	209
Фикель . . . . .	—	7	151	104
Гольденбекъ . . . . .	—	12	192	179
Леаль-Кирреферъ-С. Михаэлисъ . . . . .	—	10	210	210
Мартенсъ . . . . .	—	8	77	88
Пеналь . . . . .	—	10	148	164
Ретель . . . . .	—	10	155	147
Карузенъ-Ганель-Верпель	—	14	217	192
Нукъ-Вормсъ . . . . .	—	10	169	149
Даго . . . . .	—	19	443	536
Итого въ Гапсальск. уѣздѣ	—	111	1955	1978
Всего въ губерніи	6	525	10075	9642



Сравнительно съ прошлымъ годомъ число школъ, находившихся въ вѣдѣніи Высшей Сельской Комиссіи значительно уменьшилось, именно:

	Въ 1886 г.	Въ 1887 г.
Въ Ревельскомъ уѣздѣ	135 вол. шк.	134 вол. шк.
» Везенбергскомъ »	178 » » 6 пр. шк.	175 » » 4 пр. шк.
» Вейсенштейнск. »	108 » » 4 » »	105 » » 2 » »
» Гапсальскомъ »	112 » » 1 » »	111 » » — » »
Итого	553 вол. шк. 11 пр. шк.	525 вол. шк. 6 пр. шк.

Соразмѣрно съ этимъ уменьшилось также и число посѣщавшихъ эти школы:

	1886 г.	1887 г.
Въ Ревельскомъ уѣздѣ . . .	5351	4604
» Везенбергскомъ уѣздѣ . . .	7196	6991
» Вейсенштейнскомъ уѣздѣ . . .	3786	4189
» Гапсальскомъ уѣздѣ . . .	4515	3933
Итого . . .	20848	19717

Источниками содержанія училищъ являются преимущественно взносы отъ мызъ и крестьянскихъ обществъ. Въ нѣкоторыхъ, немногихъ однако, случаяхъ, они получаютъ пособія тоже отъ дворянства и отъ частныхъ лицъ; вообще среднимъ числомъ на каждую школу приходится въ годъ:

Въ Ревельскомъ уѣздѣ . . . . .	209 р. 43 к.
» Везенбергскомъ уѣздѣ . . . . .	218 » 60 »
» Вейсенштейнскомъ уѣздѣ . . . . .	190 » 14 »
» Гапсальскомъ уѣздѣ . . . . .	185 » 21 »
» Губерніи средній итогъ . . . . .	200 р. 84 к.

Значительная часть этихъ денегъ идетъ на содержаніе учителей, а остальное на поддержаніе школьныхъ зданій и другіе хозяйственные расходы. Такимъ образомъ школьный учитель получалъ въ годъ среднимъ числомъ:

Въ Ревельскомъ уѣздѣ . . . . .	141 р. 11 к.
» Везенбергскомъ уѣздѣ . . . . .	135 » 57 »
» Вейсенштейнскомъ уѣздѣ . . . . .	98 » 34 »
» Гапсальскомъ уѣздѣ . . . . .	126 » 26 »
Средній итогъ . . . . .	125 р. 32 к.

Училищъ втораго рода — въ вѣдомствѣ Православнаго духовенства въ отчетномъ году было 60, больше чѣмъ въ прошломъ году на 10. Въ нихъ учащихся — 2354 человекъ, больше прошлаго года на 453 человекъ.

По приходамъ они распредѣляются слѣдующимъ образомъ:

Названіе прихода.	Число школъ.		Число учащихся.	
	Приходскихъ.	Вспомогательныхъ.	Муж.	Женс.
Преображенскій } въ г. Ревелѣ . . . . .	3	1	131	57
Николаевскій } . . . . .	1	—	91	—
Рождество - Богородицкій, въ г. Везенбергѣ . . . . .	1	—	50	45
Ильинскій, въ сел. Сыренцѣ . . . . .	1	1	50	10
Олешницкій, въ Везенбергскомъ уѣздѣ . . . . .	2	1	68	33
Успенскій, въ г. Вейсенштейнѣ . . . . .	1	1	52	11
Георгиевскій, въ г. Балтійскомъ Портѣ . . . . .	1	—	33	7
Троицкій, въ имѣніи Аррокюль, Ревельскаго уѣзда . . . . .	1	1	79	45
Пюhtiцкій, въ имѣніи Иллукъ, Везенбергскаго уѣзда . . . . .	1	1	84	3
Велискій } . . . . .	1	1	90	21
Мерьямскій } Въ Гапсальскомъ уѣздѣ . . . . .	1	2	51	27
Леальскій } . . . . .	1	5	91	57
Паденормскій } . . . . .	1	4	84	38
Маріи Магдалинскій, въ г. Гапсалѣ . . . . .	1	1	112	38
Кыргесаарскій на о. Даго } . . . . .	—	3	75	52
Ново-Вердерскій . . . . .	1	2	36	19
Пюхалепскій на о. Даго . . . . .	—	3	98	53
Вяйке-Ляхтрскій . . . . .	—	3	76	50
Эмастскій на о. Даго . . . . .	1	2	53	39
Мяэмызскій . . . . .	1	2	113	47
Вормскій на о. Вормсѣ . . . . .	1	1	40	21
Ристицкій . . . . .	1	3	78	46
Юроскій, въ Гарріенскомъ уѣздѣ . . . . .	—	—	—	—
Итого приходовъ 23	22	38	1635	719



Наконецъ въ Эстляндской губерніи существуютъ училища вѣдомства Министерства Народнаго Просвѣщенія: въ Вейсенштейнскомъ уѣздѣ въ дер. Селликюля съ 56 учащимися (35 муж. и 21 дѣв.) и въ Везенбергскомъ уѣздѣ въ деревняхъ: Катентакъ съ 32 учащимися (19 м. и 13 дѣв.), Пальмсъ съ 84 учащимися (55 м. и 29 дѣв.) и Соловаль т. наз. училище общества Калевипоэгъ съ 25 учащимися (20 м. и 5 дѣв.)

На Кертельской фабрикѣ на о. Даго существуютъ 3 школы. Есть школа также и на Кренгольмской фабрикѣ. Но эти школы предназначены только для дѣтей фабричныхъ рабочихъ.

Вообще что касается числа грамотныхъ и не грамотныхъ въ губерніи, то по результатамъ переписи 1881 года оказалось въ числѣ жителей Эстляндской губерніи старше 14 лѣтъ отъ роду:

	Изъ русскихъ.		Изъ нѣмцевъ.		Изъ эстовъ.		Изъ прочихъ.		ВСЕГО.	
Безграмотныхъ . . .	3682	1964	68	82	5967	3299	277	227	9994	5572
Полуграмотныхъ, т. е. знающихъ только читать, а не писать . . . . .	783	523	76	258	50784	82814	1034	1431	52677	85026
Грамотныхъ . . . . .	4647	1716	7167	8175	48235	31638	1332	758	61381	42287
Итого . . . . .	9112	4203	7311	8515	104986	117751	2643	2416	124052	132885
	13315		15826		222737		5059		256937	

На 100 жителей въ возрастѣ свыше 14 лѣтъ такимъ образомъ пришлось:

	М.	Ж.	Всего.
Безграмотныхъ . . . . .	8,06	4,19	6,06
Полуграмотныхъ . . . . .	42,46	63,99	53,59
Грамотныхъ . . . . .	49,48	31,82	40,35

г) УЧЕНЫЯ ОБЩЕСТВА, МУЗЕИ, БИБЛИОТЕКИ  
И МѢСТНАЯ ПРЕССА.

Всеѣ ученые общества, находящіяся въ Эстляндской губерніи, сосредоточиваются въ Ревелѣ. Самое значительное изъ нихъ Эстляндское Литературное Общество, основанное въ 1842 г. Общество это имѣетъ цѣлью: «собственными наблюденіями за ходомъ всеѣхъ отраслей наукъ, литературы и художествъ свидѣтельствовать объ успѣхахъ оныхъ въ Эстляндіи, возбуждать къ новымъ трудамъ на семъ поприщѣ, распространять здѣсь умственное развитіе посредствомъ литературныхъ сношеній и содѣйствовать, по возможности, пріобрѣтенію и сообщенію точнѣйшихъ свѣдѣній о родинѣ и ея обитателяхъ, какъ въ древности, такъ и въ новѣйшее время». Общество имѣло въ 1887 году 17 почетныхъ членовъ, 32 члена-корреспондента и 216 дѣйствительныхъ членовъ.

Средства общества составляютъ ежегодные взносы дѣйствительныхъ членовъ и пособія отъ городскихъ обществъ. Въ доходѣ въ 1887 году было 2380 руб. 73 коп., въ расходѣ 1937 руб. 16 коп. Дѣятельность общества выражалась въ истекшемъ году въ 12 научныхъ чтеніяхъ и изданіи первой тетради четвертаго тома «Beiträge zur Kunde Ehst-, Liv- und Kurlands».

Эстляндскій Провинціальный Музей составляетъ Отдѣленіе Эстляндскаго Литературнаго Общества и былъ основанъ одновременно съ нимъ. Примѣчательнѣйшіе годы въ исторіи Музея были: 1864 годъ, когда онъ былъ перенесенъ въ теперешнее большое помѣщеніе въ домъ гильдіи Св. Канута, и 1870 годъ, когда съ нимъ былъ соединенъ богатый частный



музей покойнаго доктора Бурхардта. Эстляндскій Музей заключаетъ въ себѣ: 1) коллекцію древностей, преимущественно Эстляндской губерніи, 2) коллекцію монетъ и медалей, 3) собраніе предметовъ, интересныхъ въ этнографическомъ отношеніи, 4) собраніе предметовъ натуральной исторіи, 5) коллекціи картинъ и скульптуръ. Музей содержится ежегодными взносами Эстляндскаго дворянства, управленія г. Ревеля, Ревельской Большой Гильдіи, частныхъ лицъ, которые тѣмъ пріобрѣтаютъ право бесплатнаго посѣщенія Музея, небольшою платою за входъ и наконецъ отъ доходовъ съ устраиваемыхъ иногда въ пользу Музея публичныхъ чтеній. Въ 1887 году доходы его простирались до 757 руб. 31 коп., а расходы до 742 руб. 71 коп.

Кромѣ того въ Эстляндской Губерніи существуютъ слѣдующія общества: Общество Садоводства, Отдѣленіе ИМПЕРАТОРСКАГО Техническаго общества, Общество Лѣсоводства, Сельско-Хозяйственное Общество и Общество Поощренія Коннозаводства и Конскихъ Скачекъ.

Книжныхъ лавокъ и библіотекъ для чтенія — въ отчетномъ году было: въ Ревелѣ — 1 библіотека для чтенія, 5 книжныхъ магазиновъ и 4 книжныхъ магазина, вмѣстѣ съ библіотсками для чтенія. Во всѣхъ этихъ магазинахъ находятся преимущественно книги на нѣмецкомъ и эстонскомъ языкахъ. Въ г. Везенбергѣ имѣются 2 книжныя лавки. Въ Вейсенштейнѣ — 1 книжная лавка и 1 библіотека для чтенія и въ Гапсалѣ 2 книжныя лавки и 1 библіотека для чтенія. Кромѣ того библіотеки существуютъ въ слѣдующихъ мѣстечкахъ и селеніяхъ: въ м. Кегель Ревельскаго уѣзда, въ им. Пальмсѣ Ве-

зенбергскаго уѣзда и 2 библіотеки въ м. Леалѣ Гапсальскаго уѣзда (одна съ эстонскими, а другая съ русскими и иностранными книгами); книжныя лавки существуютъ: въ имѣніи Эриналь Везенбергскаго уѣзда и въ м. Ампелѣ Вейсенштейнскаго уѣзда.

Типографій въ отчетномъ году во всей губерніи было 13, въ томъ числѣ въ Ревелѣ 11, въ Везенбергѣ 1 и въ Гапсалѣ — 1. (На Кренгольмской фабрикѣ кромѣ того существуетъ типографскій прессъ). Литографій — 4; всѣ — въ Ревелѣ. Фотографій: въ Ревелѣ — 4, въ Везенбергѣ — 1 и въ Везенбергскомъ уѣздѣ — 2 (въ Кренгольмѣ и Иоахимсталѣ).

Что касается періодическихъ изданій, то въ отчетномъ году въ Эстляндской губерніи выходили слѣдующія:

а) 2 правительственныхъ изданія:

*Эстляндскія Губернскія Вѣдомости* съ прибавленіемъ Неофициальной Части. Редакторъ Официальной части К. Ф. Фестъ, редакторъ Неофициальной части — М. Н. Харузинъ. Число лицъ и мѣсть, получающихъ эту газету, — 1166. Выходитъ 1 разъ въ недѣлю.

Maа walla kuulutaja (Земскій Вѣстникъ). Редакторъ Г. Ризенкампфъ. Издается на эстонскомъ языкѣ при Виръ-Ервенскомъ уѣздномъ судѣ. Число лицъ и мѣсть, получающихъ эту газету 574. Выходитъ ежемѣсячно.

б) 7 частныхъ:

Три на нѣмецкомъ языкѣ:

Revalsche Zeitung. (Ревельская газета). Редакторъ Хр. Миквицъ, издатель Типографія наслѣдниковъ Линдфорса. Число подписчиковъ 1573. Выходитъ 6 разъ въ недѣлю.



Revaler Beobachter. (Ревельскій Наблюдатель). Редакторъ издатель Е. Гейбель. Число подписчиковъ 1562. Выходить 6 разъ въ недѣлю.

Wesenberger Anzeiger. (Везенбергскій Указатель). Редакторъ и издатель Г. Кусъ. Число подписчиковъ 300. Выходить еженедѣльно.

Четыре на эстонскомъ языкѣ:

Wirulane. (Вирляндець). Редакторъ и издатель I. Ервъ. Число подписчиковъ 5.300.

Walgus. (Свѣтъ). Редакторъ и издатель Я. Кырвъ. Число подписчиковъ 1600.

Tallina Söber. (Ревельскій другъ). Редакторъ В. Ф. Эйхгорнъ въ г. Балтійскомъ — Портѣ, издатель Типографія Наслѣдниковъ Линдфорса. Число подписчиковъ 443.

Ristirahwa Pühapäewa leht. (Воскресный листокъ христіанскаго народа). Редакторъ и издатель пасторъ В. Кентманъ. Число подписчиковъ 3010.

Послѣднія четыре газеты выходятъ еженедѣльно.

Кромѣ того въ отчетномъ году выходили слѣдующія ежемѣсячныя изданія:

1) Baltische Monatschrift. (Балтійскій ежемѣсячникъ). Редакторъ Г. Голландеръ въ Ригѣ, издатель Р. Вейсъ въ Ревелѣ. Число подписчиковъ 585.

2) Nordische Rundschau. (Сѣверное Обзорѣніе). Редакторъ В. Варбантъ, издатель докторъ Г. фонъ Фалькъ. Число подписчиковъ 435. Издается ежемѣсячно.

Кромѣ газеты: «Wesenberger Anzeiger», которая издается въ г. Везенбергѣ, всѣ прочія упомянутыя изданія выходятъ въ г. Ревелѣ.

## VI. Религіозное движеніе въ Эстляндской губерніи.

Религіозное движеніе въ Эстляндіи въ отчетномъ году сравнительно съ прошлымъ годомъ проявлялось нѣсколько слабѣе.

Присоединилось въ отчетномъ году къ православію 1791 человекъ (998 мужчинъ и 793 женщины), менѣе прошлаго года на 1785 человекъ (1038 мужчинъ и 747 женщинъ).

По приходамъ перешедшіе въ православіе эстонцы распредѣляются сравнительно съ двумя предъидущими годами слѣдующимъ образомъ :

№№	Приходы.	Присоединено.					
		Въ 1885 г.		Въ 1886 г.		Въ 1887 г.	
		м.	ж.	м.	ж.	м.	ж.
1	По Ревельскому Собору . .	8	11	52	21	646*	474*
2	» Рев. Николаевской церк.	1	2	3	2	—	—
3	» Балт.-Портскому прих.	—	—	—	—	—	—
4	» Юровскому »	—	—	—	—	161	143
5	» Аррокюльскому »	—	1	8	2	39	37
6	» Везенбергскому »	—	—	1	—	5	1
7	» Ильинск.-Сыренецк. »	—	—	4	—	—	—
8	» Олешницкому »	—	4	1	2	1	1
9	» Пюхтицкому »	—	—	16	8	1	3
10	» Вейсенштейнскому »	—	—	—	1	3	2
11	» Гапсальскому »	18	5	92	52	4	5
12	» Велискому »	27	28	382	342	25	17
13	» Мерьямскому »	—	—	—	—	21	18
14	» Леальскому »	9	10	70	39	12	12
15	» Паденормскому »	4	10	9	15	10	11
16	» Кыргызсаар. пр. } на о.	22	19	14	24	1	5
17	» Пюхалепск. » } Даго.	17	14	97	97	12	14
18	» Эммастскому » }	793	631	74	58	6	5
19	» Ново-Вердерскому прих.	2	4	3	11	7	6
20	» Вайке-Ляхтрскому »	93	67	628	450	31	28
21	» Мязмызскому »	—	—	286	178	6	3
22	» Вормскому »	—	—	289	238	1	—
23	» Ристискому »	—	—	—	—	4	7
Итого .		994	806	2036	1540	998	793

\*\*) Показанные по Ревельскому Собору тысяча съ лишнимъ человекъ — жители Юровскаго прихода, приняты въ лоно православной церкви въ концѣ 1887 года священникомъ Ревельскаго Собора Тепнаксомъ-Навловымъ.



Изъ этой таблицы видно, что только въ Ревельскомъ уѣздѣ движеніе въ православіе продолжаетъ усиливаться, въ другихъ же оно уменьшается, особенно это замѣтно въ Гапсальскомъ уѣздѣ. Въ 1885 г. тамъ православіе приняло 1773 чел. изъ 1800, перешедшихъ во всей губерніи, т. е. 98,5%; въ 1886 г. — 3455 чел. изъ 3576, т. е. 93,8%, а въ 1887 г. — 271 чел. изъ 1791, т. е. только 15,1%. Особенно сильно замѣтно уменьшеніе числа принявшихъ православіе въ тѣхъ именно приходахъ, гдѣ въ 1886 г. замѣчалось наибольшее движеніе, именно въ Велискомъ (730 — 42), Вайке-Ляхтрскомъ (1078 — 59), Мьямызскомъ (464 — 9) и Вормскомъ (527 — 1).

Вся Эстляндская губернія въ церковномъ отношеніи дѣлится на 3 благочинія и на 23 прихода, въ томъ числѣ 6 городскихъ и 17 сельскихъ; въ каждомъ сельскомъ приходѣ имѣется священникъ и два псаломщика, хотя далеко не въ каждомъ есть церковь; именно церкви существуютъ только въ Сыронецкомъ приходѣ — Ильинская и въ Аррокюльскомъ — Троицкая. Затѣмъ въ двухъ приходахъ находятся часовни: Пюхтицкомъ — 1 и Олешницкомъ — 2. Въ большинствѣ же приходоѡ, именно въ приходахъ Велискомъ, Мьямызскомъ, Эммастскомъ (въ деревнѣ Лелло), Пюхалепскомъ (въ дер. Арокюль), Ристискомъ, Мерьямскомъ, Леальскомъ, Паденормскомъ, Вайке-Ляхтрскомъ, (въ дер. Вайке-Ляхтре и д. Хардо), Пюхтицкомъ (въ мѣстечкѣ Іевве) и Кыргесаарскомъ (Верхнемъ Дагерортѣ Кеппосской волости и въ деревняхъ Мудостѣ и Пуски) находятся только молитвенные дома; наконецъ въ Ново-Вердерскомъ приходѣ (въ Шлосъ-Вердерѣ и Мойзекюль) и Вормскомъ (въ деревняхъ Фербю и Хулла) благослуженіе совершается

въ школьныхъ домахъ и недавно образованномъ Юровскомъ приходѣ опредѣленнаго помѣщенія для богослуженія вовсе нѣтъ.

Въ устройствѣ постоянныхъ церковныхъ зданій и помѣщеній для церковно-служителей въ приходахъ Эстляндской губерніи, такимъ образомъ, давно уже ощущалась самая настоятельная необходимость, но только со времени изданія закона 10 Февраля 1886 г. объ отчужденіи земель на церковныя надобности явилась возможность къ осуществленію этого дѣла.

Такимъ образомъ выбраны мѣста для церквей, кладбищъ и церковныхъ школъ въ слѣдующихъ приходахъ: Вайке-Ляхтрскомъ, Вормскомъ, Мяэмызскомъ, Ристискомъ, Леальскомъ и Пюхтицкомъ. Въ Вайке-Ляхтрскомъ приходѣ отчужденіе церковнаго участка утверждено 15 Іюня 1887 г. ВЫСОЧАЙШЕ утвержденнымъ мнѣніемъ Государственнаго Совѣта. Кромѣ того предположено совершить отчужденіе и въ Мерьямскомъ приходѣ. Въ Паденормскомъ и Ново-Вердерскомъ приходахъ участки для церковныхъ надобностей отчасти подарены владѣлицей баронессой Икскуль, отчасти приобрѣтаются по добровольному соглашенію съ нею духовнаго вѣдомства, хотя еще акты даренія и продажи окончательно не оформлены, тѣмъ не менѣе въ отчетномъ году сдѣланы здѣсь уже приготовленія къ постройкѣ церкви. Наконецъ на о. Даго, въ Пюхалепскомъ, Эммастскомъ и Кыргесаарскомъ приходахъ, владѣльцами безвозмездно уступлены духовному вѣдомству 3 участка, а именно 2 — гр. Унгернъ-Штернбергомъ и 1 гр. Бреверномъ де-ла-Гарди.



Въ отчетномъ году начаты уже постройки въ приходахъ — Олешницкомъ, Леальскомъ и Вайке-Ляхтрскомъ; во всѣхъ же остальныхъ сдѣланы только закупки матерьяловъ, но къ постройкѣ самихъ зданій еще не приступлено.

Для поддержанія православія въ Прибалтійскомъ краѣ существуетъ Прибалтійское Православное Братство, дѣйствующее въ Эстляндіи двумя своими Отдѣленіями:

1) Эстляндскимъ Отдѣленіемъ Прибалтійскаго Братства.

2) Іеввенскимъ Отдѣленіемъ Прибалтійскаго Братства Христа Спасителя и Покрова Божіей Матери.

Учрежденное духовенствомъ Эстляндскаго Благочинія 2-го Октября 1883 г. и утвержденное Совѣтомъ Братства отъ 7-го Ноября того же года, за № 47, Эстляндское Отдѣленіе Прибалтійскаго Православнаго Братства и въ 1887 г. старалось сильно выполнять свое назначеніе служить въ качествѣ посредника для содѣйствія и достиженія въ районѣ Эстляндской губерніи цѣлей Братства и доставленія Совѣту его свѣдѣній о положеніи православныхъ церквей, школъ и населенія для правильнаго распредѣленія оказываемыхъ Братствомъ пособій. Но кромѣ того это отдѣленіе и своими средствами имѣло возможность удовлетворять многія безотложныя нужды и исполнять порученія Совѣта Братства.

Дѣлами Отдѣленія завѣдывалъ избранный на трехлѣтіе 1885—1887 г.г. комитетъ изъ предсѣдателя священника К. Тизика и трехъ членовъ.

Что касается средствъ Общества, то въ приходѣ было 600 руб. 57 коп. — именно: остатокъ

отъ 1886 года 409 р. 94 к., поступило въ 1887 г. членскихъ взносовъ 103 р., собрано въ Соборѣ 1-го Октября въ пользу православныхъ погорѣльцевъ Большаго Роге 23 р. 2 к., выручено отъ продажи книгъ 64 р. 61 р., а въ расходѣ 276 р. 29 к. — именно: на пересылку вещей 57 руб. 79 к.; на канцелярскія принадлежности и печатаніе отчета 30 р. 53 к.; на исправленіе старыхъ вещей 33 р. 75 к.; на покупку книгъ 26 р. 41 к.; на пособія 127 р. 81 к.

На средства общества между прочимъ были изданы слѣдующія книги: 1) «7 таинствъ Православной Восточной Церкви» на Эстонскомъ языкѣ въ 10 т. экземпляровъ, по 5 коп. 2) «Покаянный канонъ» на Эстонскомъ языкѣ въ количествѣ 5 тыс. экз. Цѣна 3 коп. экз. 3) «Краткій Русско-Эстскій молитвенникъ» въ количествѣ 2 тыс. Цѣна 3 коп. 4) «Краткій молитвенникъ съ объясненіями» въ кол. 10 т. экз. Цѣна 3 к. за экз.

Іеввенское отдѣленіе Прибалтійскаго Православнаго Братства образовалось на основаніи постановленія общаго собранія членовъ Прибалтійскаго Братства 1 Февр. 1887. Въ отчетномъ году оно считало въ своемъ составѣ 25 членовъ и состояло подѣ предсѣдательствомъ княгини Е. Д. Шаховской. Въ виду того, что поддержаніе Православной церкви и школъ составляетъ предметъ попеченія перваго отдѣленія братства, Іеввенское отдѣленіе поставило себѣ ближайшею цѣлью дѣятельность благотворительную, заботясь о призрѣніи и воспитаніи сиротъ Православнаго исповѣданія, преимущественно женскаго пола, а также медицинскую помощь сельскому населенію, безъ различія исповѣданія, посредствомъ устройства пріютовъ и лѣчебницъ по возможности съ постоянными кроватями. Открывши свою дѣя-



тельность въ этомъ направленіи, новое отдѣленіе братства восприняло свое наименованіе отъ мѣстечка Левве, которое, согласно указаніямъ Совѣта Братства и Училищнаго Совѣта, было избрано, какъ мѣсто на первыхъ порахъ наиболѣе подходящее, по близости отъ г. Ревеля, по удобству желѣзнодорожнаго сообщенія и въ виду имѣющагося тамъ единственнаго готоваго помѣщенія. Всѣ эти условія даютъ возможность Отдѣленію собрать сюда сиротъ изъ другихъ мѣстностей, гдѣ они разсѣяны.

По открытіи Леввенскаго Отдѣленія, Совѣтомъ Братства былъ ассигнованъ капиталъ, въ размѣрѣ 15000 рублей, предназначенный на приобрѣтеніе помѣщенія въ собственность братства съ тѣмъ, что до исполненія такого предположенія, проценты съ этого капитала въ размѣрѣ 750 руб. будутъ ежегодно представляемы въ распоряженіе Леввенскаго Отдѣленія. Кромѣ того, въ Апрѣлѣ мѣсяцѣ 1887 г., Совѣтомъ братства была прислана единовременно въ распоряженіе Леввенскаго Отдѣленія одна тысяча рублей. Съ тѣхъ поръ средства Отдѣленія значительно возрасли.

Въ Августѣ мѣсяцѣ 1887 года въ вѣдѣніе Отдѣленія, по распоряженію Совѣта Братства, былъ переданъ пожертвованный братчикомъ г. Васильевымъ спеціальныи капиталъ, въ размѣрѣ 5000 руб., съ разрѣшеніемъ обратить его на устройство домовой церкви, при условіи постройки или приобрѣтенія братствомъ собственнаго дома.

Такимъ образомъ, вступая въ новый 1888 годъ, Леввенское Отдѣленіе, на случай постройки или приобрѣтенія въ собственность помѣщенія, можетъ располагать капиталомъ въ 20000 руб., въ томъ числѣ 5000 руб. спеціально на устройство церкви.

Текуція денежныя поступленія, составившіеся изъ частныхъ единовременныхъ взносовъ, пожертвованій и сборовъ по книжкамъ, дали возможность Правленію, за отчисленіемъ 240 руб. въ неприкосновенный капиталъ согласно § 14 устава, закончить 1887 годъ, съ остаткомъ наличныхъ расходныхъ суммъ въ размѣрѣ 1586 руб. 51 коп.

Сообразуясь съ предоставленными въ его распоряженіе средствами, Іеввенское Отдѣленіе рѣшило устроить народную лѣчебницу и школу преимущественно для дѣвочекъ; по мѣрѣ возможности предполагалось при нихъ устроить домовую церковь. Распространившійся среди окрестнаго населенія м. Іевве слухъ о предстоящемъ открытіи школы былъ встрѣченъ съ большимъ сочувствіемъ и въ виду многочисленныхъ заявленій со стороны лицъ, желавшихъ отдать въ обученіе своихъ дѣтей, Іеввенское Отдѣленіе признало необходимымъ безотлагательно, съ осени 1887 года, принять на себя инициативу по открытію и устройству школы не только для дѣвочекъ, но и для мальчиковъ и притомъ безъ различія вѣроисповѣданія; 1 Сентября 1887 г. школьное помѣщеніе было освящено и занятія начались.

Плата за учебный годъ назначена была въ размѣрѣ 10 руб.; съ лицъ же представляющихъ свидѣтельство о бѣдности отъ Священниковъ, отъ Пасторовъ и отъ Волостныхъ Правленій — въ размѣрѣ 3-хъ рублей, а наибѣднѣйшихъ рѣшено, по ближайшему усмотрѣнію учителя и съ согласія Правленія Отдѣленія, вовсе освободить отъ платы.

Къ 1-му Января 1888 г. въ школѣ обучалось 65 человѣкъ, въ томъ числѣ 43 мальчика и 22 дѣ-



вочки. Изъ числа учащихся было Православныхъ 6 мальчиковъ и 5 дѣвочекъ.

Преосвященный Арсеній Епископъ Рижскій и Митавскій благословилъ Іеввенское Отдѣленіе Черниговскою иконою Божіей Матери и эта икона 1-го Сентября 1887 года, въ день открытія Іеввенской школы, была перенесена въ Іевве и поставлена въ помѣщеніи втораго этажа, занимаемаго школою дома. Вслѣдъ затѣмъ, по ходатайству Іеввенскаго Отдѣленія, Преосвященный Арсеній разрѣшилъ выдачу Св. Антиминса въ честь Черниговской иконы Божіей Матери для устройства временной домовоы церкви, въ особо отведенномъ помѣщеніи. Предсѣдатель Совѣта Православнаго Прибалтійскаго Братства, Т. С. Михаилъ Николаевичъ Галкинъ - Врасскій, прислалъ все необходимое для устройства церкви, какъ то: церковныя облаченія, утварь, богослужебныя книги, паникадила и святыя иконы и 27 Декабря 1887 года въ присутствіи Г. Эстляндскаго Губернатора, членовъ Правленія и мѣстныхъ братчиковъ Іеввенскаго Отдѣленія, при большомъ стеченіи молящихся, совершены были освященіе новоустроенной церкви и литургія. По соглашенію съ Эстляндскимъ Благочиннымъ, въ Іеввенской церкви будетъ совершаться однажды въ мѣсяць богослуженіе при перемѣнномъ участіи Ревельскаго соборнаго причта, Везенбергскаго и Пюхтицкаго священниковъ.

---

# ВѢДОМОСТЬ

о посѣвѣ и урожаѣ хлѣба въ Эстляндской  
губерніи

за 1887 годъ.



У ъ з д ы.	П о с ъ я н о ч е т в е р т е й.							С н я т о ч е т в е р т е й.								
	Озимой пшеницы.	Ржи.	Яровой пшеницы.	Овса.	Ячменя.	Гречихи.	Осталь- ныхъ яровыхъ хлѣбовъ.	Кар- тофеля.	Озимой пшеницы.	Ржи.	Яровой пшеницы.	Овса.	Ячменя.	Гречихи.	Осталь- ныхъ яровыхъ хлѣбовъ.	Кар- тофеля.
Ревельскій.																
На земляхъ владѣльческихъ . . .	86	9,125	76	6,763	6,839	—	—	182,546	598	65,700	456	36,520	37,615	—	—	748,438
» » крестьянскихъ . . .	53	15,365	173	9,573	8,110	—	—	59,582	307	76,825	848	38,292	35,684	—	—	226,412
Везенбергскій.																
На земляхъ владѣльческихъ . . .	126	11,850	52	10,816	7,748	—	—	101,494	1,033	97,170	286	65,978	51,912	—	—	517,620
» » крестьянскихъ . . .	12	17,308	56	13,315	7,788	—	—	66,332	72	96,925	280	61,249	40,498	—	—	258,695
Вейсенштейнскій.																
На земляхъ владѣльческихъ . . .	151	7,040	90	7,430	5,412	—	—	57,130	1,465	59,840	342	46,809	32,472	—	—	239,946
» » крестьянскихъ . . .	31	11,596	116	9,440	7,148	—	—	44,390	186	66,097	590	43,424	35,025	—	—	133,170
Гапсальскій.																
На земляхъ владѣльческихъ . . .	560	6,265	135	4,587	5,210	—	—	25,764	3,808	40,722	742	22,935	30,739	—	—	100,480
» » крестьянскихъ . . .	345	12,658	216	4,524	8,458	—	—	36,940	1,656	59,493	972	16,286	32,986	—	—	96,044
Всего въ губерніи.																
На земляхъ владѣльческихъ . . .	923	34,280	353	29,596	25,209	—	—	366,934	6,904	263,432	1,826	172,242	152,738	—	—	1,606,484
» » крестьянскихъ . . .	441	56,927	561	36,852	31,504	—	—	207,244	2,221	299,340	2,690	159,251	144,193	—	—	714,321
Итого . . .	1,364	91,207	914	66,448	56,713	—	—	574,178	9,125	562,772	4,516	331,493	296,931	—	—	2,320,805



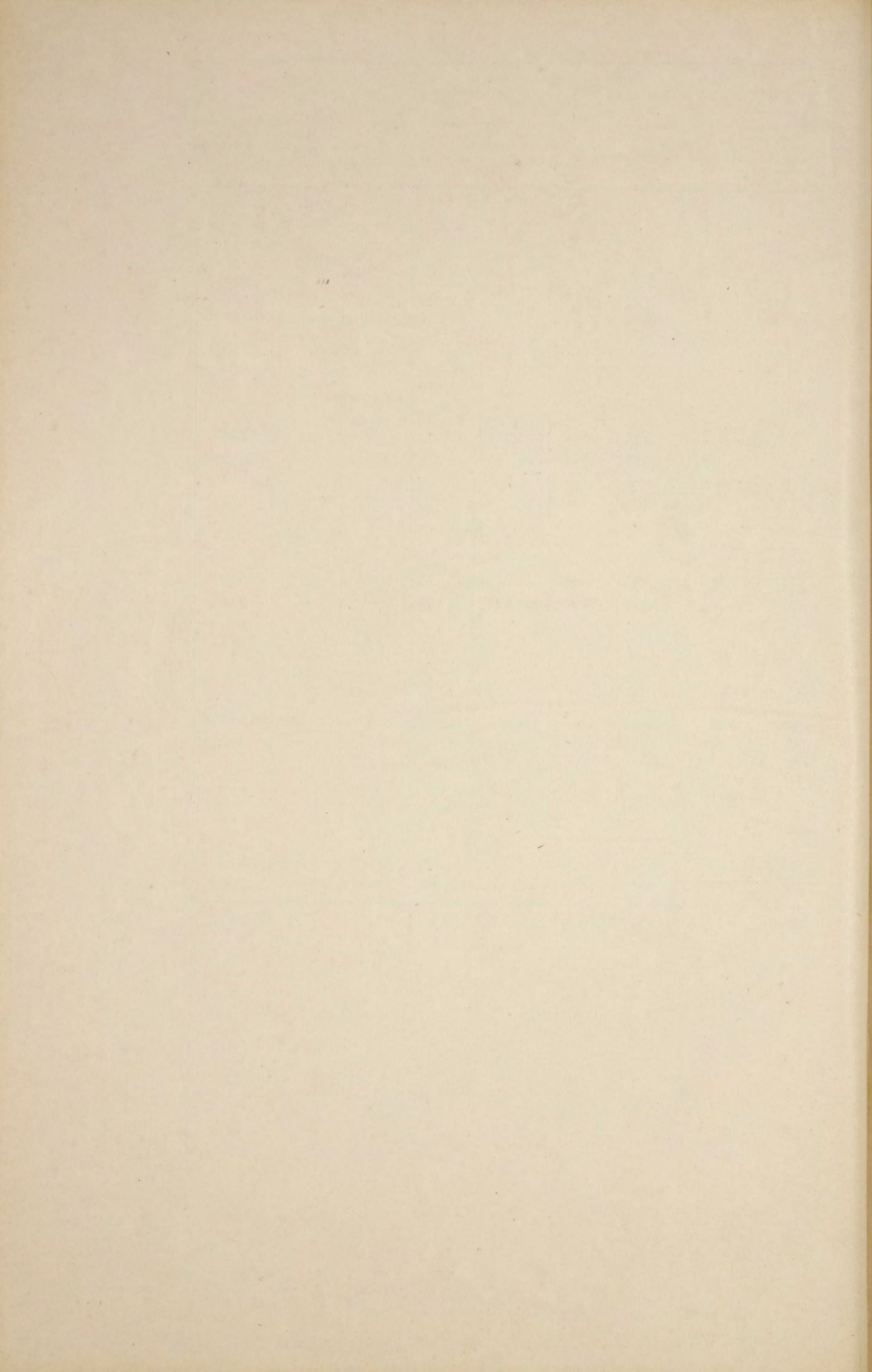



# ВѢДОМОСТЬ

о крестьянскомъ землевладѣніи въ Эстляндской  
губерніи

въ концѣ экономическаго 1886—1887 года.

(По донесеніямъ Приходскихъ Судовъ.)



Наименование приходовъ.	Продано крестьянской арендной земли.				Продано мызной земли.				Не продано въ составъ крест. аренд. земли.		Общая сумма находящихся на кр. аренд. землѣ.		Пользование крестьянскими арендными участками.					Пользование бобыльскими участками.			Не заняты.
	Крестьянскихъ дворовъ.		Бобыльскихъ участковъ.		Крестьянскихъ дворовъ.		Бобыльскихъ участковъ.		Крестьянскихъ дворовъ.	Бобыльскихъ участковъ.	З а н я т ы.				Не заняты.	З а н я т ы.					
	Крестьянъ.	Лицъ другихъ сословій.	Крестьянъ.	Лицъ другихъ сословій.	Крестьянъ.	Лицъ другихъ сословій.	Крестьянъ.	Лицъ другихъ сословій.			По контракту.	По безмолвн. согл.	По контр. треб. закон.	Безъ контрактовъ.		По пасымъ условіямъ.	По контрактамъ.	Безъ условій.			
<i>Ревельскій уездъ.</i>																					
Рапсельскій . . . . .	273	2	29	—	23	4	16	1	357	181	632	210	316	37	—	4	—	132	16	33	—
Кузальскій . . . . .	14	—	3	—	—	—	—	—	454	406	468	409	44	25	385	—	—	404	—	2	—
Ерденскій . . . . .	107	1	2	—	—	—	—	—	309	133	417	135	225	8	52	24	—	128	—	5	—
Юганнискій . . . . .	108	—	—	—	2	—	—	—	129	91	237	91	129	—	—	—	—	—	91	—	—
Копскій . . . . .	87	1	12	—	7	5	4	—	347	258	435	270	345	—	—	2	—	222	—	36	—
С.-Юргенскій . . . . .	104	2	3	—	—	—	—	—	190	283	296	286	125	31	29	5	—	231	—	52	—
Егдехскій . . . . .	66	—	25	—	9	—	—	—	183	256	249	281	176	3	—	4	—	243	—	7	6
Гаггерскій . . . . .	216	2	11	—	2	—	2	1	186	67	404	78	129	1	55	—	1	67	—	—	—
Нисенскій . . . . .	69	2	13	—	6	—	—	—	203	93	274	106	185	3	13	1	1	41	—	52	—
Кегельскій . . . . .	392	—	93	—	20	28	3	8	231	194	623	287	184	22	—	23	2	112	—	82	—
Маггасъ-Крейцскій . . . . .	191	—	21	—	—	2	1	—	248	119	439	140	35	89	29	95	—	5	—	114	—
<i>Везенбергскій уездъ.</i>																					
С.-Якобскій . . . . .	74	—	1	—	5	—	4	—	386	182	460	183	332	16	26	12	—	77	—	103	2
С.-Симонскій . . . . .	119	1	10	—	15	15	—	—	432	206	552	216	211	104	64	53	—	—	—	206	—
Везенбергскій . . . . .	74	3	1	—	57	4	—	—	225	217	302	218	203	2	19	1	—	71	—	146	—
Лугенхузенскій . . . . .	6	1	—	—	—	—	—	—	308	269	315	269	282	9	—	17	—	—	—	269	—
Гальяльскій . . . . .	98	2	9	—	6	3	—	—	312	152	412	161	242	12	24	34	—	39	—	113	—
С.-Катериненскій . . . . .	102	—	8	—	13	2	—	—	438	439	540	447	379	34	1	24	—	—	—	439	—
Клейнъ-Маріенскій . . . . .	120	4	4	1	2	5	—	1	336	216	460	221	216	5	99	3	13	62	—	153	1
Магольскій . . . . .	42	14	—	—	17	3	7	—	325	306	381	306	300	24	—	—	1	45	—	261	—
Вайварскій . . . . .	106	1	—	—	8	1	1	—	258	85	365	85	255	3	—	—	—	53	32	—	—
Левве-Исаакскій . . . . .	238	—	—	—	17	—	—	—	720	157	958	157	600	35	33	35	17	16	—	141	—
<i>Вейсенштейнскій уездъ.</i>																					
С. Петри-Анненскій . . . . .	172	1	1	—	3	—	—	1	225	169	398	170	171	49	4	—	1	—	—	169	—
С.-Матейскій . . . . .	138	—	2	—	8	1	—	—	156	38	294	40	152	4	—	—	—	—	—	37	1
Юганнискій . . . . .	143	—	34	—	5	2	—	—	294	125	437	159	175	42	77	—	—	14	—	98	13
С.-Маріи-Магдалинскій . . . . .	232	4	15	1	14	8	—	—	229	194	465	210	112	59	58	—	—	38	—	137	19
Ампельскій . . . . .	213	3	9	—	6	7	9	4	315	91	531	100	149	10	110	46	—	35	—	56	—
Тургель-Вейсенштейнскій . . . . .	401	—	28	—	18	—	2	—	224	193	625	221	195	27	—	—	2	55	48	90	—
<i>Гансальскій уездъ.</i>																					
Мерьямскій . . . . .	89	4	5	1	18	1	—	—	255	54	348	60	207	47	—	—	1	42	—	12	—
Ретельскій . . . . .	51	—	5	—	24	7	—	—	304	96	355	101	228	32	—	44	—	2	—	94	—
Пенальскій . . . . .	157	1	100	—	3	1	15	—	171	91	329	191	88	64	13	6	—	5	24	62	—
Фикельскій . . . . .	107	1	—	—	4	1	—	—	301	163	409	163	301	—	—	—	—	—	—	163	—
Нуке-Вормскій . . . . .	20	—	10	—	2	2	—	—	405	58	425	68	78	149	64	114	—	—	—	58	—
Мартенскій . . . . .	93	—	—	—	—	—	—	—	210	10	303	10	198	9	—	2	1	3	5	2	—
Дагоскій . . . . .	11	—	1	—	1	—	—	—	813	822	824	823	206	157	—	447	3	290	75	457	—
Гольденбекскій . . . . .	189	—	25	—	10	3	—	2	190	92	379	117	135	14	—	40	1	74	—	16	2
Леаль - Кереферъ - Михаэ- лиссскій . . . . .	182	—	21	—	7	1	2	1	249	138	431	159	209	33	—	7	—	38	—	100	—
Карузенъ-Ганель-Верпель- скій . . . . .	281	1	60	1	18	1	—	—	515	141	797	202	485	17	—	12	1	60	—	79	2
Всего . . . . .	5085	51	561	4	350	107	66	19	11433	6785	16569	7350	8012	1176	1155	1045	45	2604	291	3844	46





# Свѣдѣнія

о продовольственныхъ средствахъ волостныхъ  
обществъ

за 1887 годъ.



ИЗВАНІЕ ПРИХОДОВЪ.	Число магазиновъ.	Въ магазинахъ было на лицо хлѣба.		Наличность продоволь- ственныхъ капиталовъ.		Въ теченіи года отдано въ ссуду.					До того было не- допомокъ по ссудамъ прежнихъ лѣтъ.				Въ теченіи года вообще поступило въ возвратъ ссудъ.				За тѣмъ вообще осталось въ недоимкѣ ссудъ.				Число лицъ, имѣю- щихъ право на по- лученіе ссудъ.	Достаточно ли велики хлѣбные за- пасы и про- дольные капиталы на прокормленіе населенія въ случаѣ неурожая.		
						Х л ѣ б а .		Среднимъ лицамъ.	Денегъ.		Х л ѣ б а .		Денегъ.		Х л ѣ б а .		Денегъ.									
		Озимого.	Ярового.	Рубли.	Коп.	Озимого.	Ярового.		Руб.	К.	Озимого.	Ярового.	Руб.	К.	Озимого.	Ярового.	Руб.	К.								
		Озимого.	Ярового.	Руб.	К.	Озимого.	Ярового.	Руб.	К.	Озимого.	Ярового.	Руб.	К.	Озимого.	Ярового.	Руб.	К.	Озимого.	Ярового.							
<b>Ревельскій уѣздъ.</b>																										
Кузаль . . . . .	6	1858 <sup>5</sup> / <sub>8</sub>	1070 <sup>1</sup> / <sub>8</sub>	19677	57	467 <sup>3</sup> / <sub>8</sub>	311 <sup>5</sup> / <sub>8</sub>	347	—	—	—	—	178 <sup>1</sup> / <sub>8</sub>	49 <sup>1</sup> / <sub>8</sub>	50	—	505 <sup>1</sup> / <sub>8</sub>	327 <sup>1</sup> / <sub>8</sub>	50	—	141 <sup>1</sup> / <sub>8</sub>	34	—	—	1290	достаточно
Еггелдхъ . . . . .	10	1072 <sup>5</sup> / <sub>8</sub>	694	22844	13	277 <sup>5</sup> / <sub>8</sub>	208	308	322	74	—	—	337	208 <sup>3</sup> / <sub>8</sub>	268	88	268 <sup>7</sup> / <sub>8</sub>	236	—	—	345 <sup>6</sup> / <sub>8</sub>	180 <sup>3</sup> / <sub>8</sub>	591	69	706	„
С. Юргенсъ . . . . .	12	719 <sup>6</sup> / <sub>8</sub>	681 <sup>6</sup> / <sub>8</sub>	20534	90	159 <sup>7</sup> / <sub>8</sub>	254 <sup>7</sup> / <sub>8</sub>	308	—	—	—	—	389	385 <sup>5</sup> / <sub>8</sub>	2187	9	245 <sup>1</sup> / <sub>8</sub>	380 <sup>1</sup> / <sub>8</sub>	876	67	303 <sup>9</sup> / <sub>8</sub>	260 <sup>3</sup> / <sub>8</sub>	1213	14	838	„
С. Юганнись . . . . .	8	623	547 <sup>2</sup> / <sub>8</sub>	14330	17	204 <sup>4</sup> / <sub>8</sub>	292	352	—	—	—	—	51 <sup>1</sup> / <sub>8</sub>	28 <sup>3</sup> / <sub>8</sub>	—	—	219	306	—	—	36 <sup>9</sup> / <sub>8</sub>	14 <sup>3</sup> / <sub>8</sub>	—	—	794	„
Ерденъ . . . . .	14	1844 <sup>5</sup> / <sub>8</sub>	1444 <sup>6</sup> / <sub>8</sub>	15136	46	635 <sup>7</sup> / <sub>8</sub>	679 <sup>5</sup> / <sub>8</sub>	511	—	—	—	—	262 <sup>3</sup> / <sub>8</sub>	123 <sup>1</sup> / <sub>8</sub>	—	—	624 <sup>3</sup> / <sub>8</sub>	664 <sup>2</sup> / <sub>8</sub>	—	—	342 <sup>4</sup> / <sub>8</sub>	61 <sup>6</sup> / <sub>8</sub>	—	—	814	„
Кошъ . . . . .	17	1362 <sup>2</sup> / <sub>8</sub>	1133 <sup>2</sup> / <sub>8</sub>	23642	—	1148 <sup>6</sup> / <sub>8</sub>	874 <sup>6</sup> / <sub>8</sub>	705	—	—	—	—	145	—	520	13	1195 <sup>6</sup> / <sub>8</sub>	874 <sup>6</sup> / <sub>8</sub>	5	7	98	—	515	6	975	„
Рапшель . . . . .	17	1285 <sup>5</sup> / <sub>8</sub>	2059 <sup>3</sup> / <sub>8</sub>	29487	81	625 <sup>2</sup> / <sub>8</sub>	1319 <sup>1</sup> / <sub>8</sub>	723	—	—	—	—	266 <sup>3</sup> / <sub>8</sub>	213 <sup>3</sup> / <sub>8</sub>	321	38	648 <sup>6</sup> / <sub>8</sub>	1311 <sup>2</sup> / <sub>8</sub>	2	—	242 <sup>7</sup> / <sub>8</sub>	221 <sup>4</sup> / <sub>8</sub>	319	38	1780	„
Гаггерсъ . . . . .	13	594 <sup>5</sup> / <sub>8</sub>	907 <sup>4</sup> / <sub>8</sub>	25825	11	326 <sup>7</sup> / <sub>8</sub>	743 <sup>1</sup> / <sub>2</sub>	370	—	—	—	—	130 <sup>4</sup> / <sub>8</sub>	58 <sup>3</sup> / <sub>8</sub>	—	—	304 <sup>1</sup> / <sub>8</sub>	707 <sup>1</sup> / <sub>8</sub>	—	—	152 <sup>4</sup> / <sub>8</sub>	95 <sup>1</sup> / <sub>8</sub>	—	—	669	„
Нисси . . . . .	9	788 <sup>5</sup> / <sub>8</sub>	851 <sup>5</sup> / <sub>8</sub>	11362	58	159 <sup>5</sup> / <sub>8</sub>	475 <sup>1</sup> / <sub>8</sub>	394	—	—	—	—	51 <sup>7</sup> / <sub>8</sub>	14 <sup>3</sup> / <sub>8</sub>	—	—	174 <sup>2</sup> / <sub>8</sub>	480	—	—	37 <sup>2</sup> / <sub>8</sub>	9 <sup>3</sup> / <sub>8</sub>	—	—	588	„
Кегель . . . . .	14	463	436 <sup>7</sup> / <sub>8</sub>	39409	88	245 <sup>1</sup> / <sub>8</sub>	247 <sup>5</sup> / <sub>8</sub>	352	—	—	—	—	133 <sup>3</sup> / <sub>8</sub>	144 <sup>3</sup> / <sub>8</sub>	399	86	250 <sup>7</sup> / <sub>8</sub>	245 <sup>4</sup> / <sub>8</sub>	637	37	95 <sup>4</sup> / <sub>8</sub>	142 <sup>2</sup> / <sub>8</sub>	—	—	2525	„
Маттисъ-Крейцъ . . . . .	13	622 <sup>3</sup> / <sub>8</sub>	487 <sup>5</sup> / <sub>8</sub>	31153	6 <sup>1</sup> / <sub>2</sub>	240 <sup>6</sup> / <sub>8</sub>	172 <sup>3</sup> / <sub>8</sub>	294	—	—	—	—	78 <sup>1</sup> / <sub>8</sub>	47 <sup>3</sup> / <sub>8</sub>	—	—	237 <sup>6</sup> / <sub>8</sub>	175 <sup>3</sup> / <sub>8</sub>	—	—	81 <sup>1</sup> / <sub>8</sub>	44 <sup>3</sup> / <sub>8</sub>	—	—	1616	„
Всего въ Ревель- скомъ уѣздѣ . . . . .	133	11235 <sup>1</sup> / <sub>8</sub>	10314 <sup>1</sup> / <sub>8</sub>	253403	67 <sup>1</sup> / <sub>2</sub>	4497 <sup>1</sup> / <sub>8</sub>	5578 <sup>1</sup> / <sub>8</sub>	4664	322	74	—	—	2023 <sup>3</sup> / <sub>8</sub>	1093	3747	34	4674	6707 <sup>4</sup> / <sub>8</sub>	1571	11	1777	1063 <sup>4</sup> / <sub>8</sub>	2639	20	12595	Въ двухъ во- лостяхъ не- достаточно денегъ, а въ третьей хлѣба
<b>Везенбергскій уѣздъ.</b>																										
Іевве . . . . .	31	2846 <sup>2</sup> / <sub>8</sub>	3913 <sup>1</sup> / <sub>8</sub>	56323	30	1073 <sup>2</sup> / <sub>8</sub>	1928 <sup>3</sup> / <sub>8</sub>	917	—	—	—	—	85 <sup>7</sup> / <sub>8</sub>	68	—	—	967 <sup>1</sup> / <sub>8</sub>	1800	—	—	9 <sup>5</sup> / <sub>8</sub>	3 <sup>1</sup> / <sub>8</sub>	—	—	2253	„
Луггенгузенъ . . . . .	6	1400 <sup>1</sup> / <sub>8</sub>	2421 <sup>3</sup> / <sub>8</sub>	4250	46	523	900 <sup>2</sup> / <sub>8</sub>	421	—	—	—	—	94	140 <sup>6</sup> / <sub>8</sub>	—	—	537 <sup>6</sup> / <sub>8</sub>	904 <sup>5</sup> / <sub>8</sub>	—	—	79 <sup>3</sup> / <sub>8</sub>	136 <sup>3</sup> / <sub>8</sub>	—	—	776	„
Вайвара . . . . .	15	1880 <sup>1</sup> / <sub>8</sub>	884 <sup>6</sup> / <sub>8</sub>	11746	93	477 <sup>1</sup> / <sub>8</sub>	352 <sup>5</sup> / <sub>8</sub>	363	—	—	—	—	—	—	—	—	482 <sup>5</sup> / <sub>8</sub>	345 <sup>4</sup> / <sub>8</sub>	—	—	9 <sup>4</sup> / <sub>8</sub>	2 <sup>6</sup> / <sub>8</sub>	—	—	3111	„
Магольмъ . . . . .	11	773 <sup>5</sup> / <sub>8</sub>	1192	34900	—	232 <sup>1</sup> / <sub>2</sub>	443 <sup>4</sup> / <sub>8</sub>	290	—	—	—	—	16 <sup>3</sup> / <sub>8</sub>	24 <sup>5</sup> / <sub>8</sub>	—	—	228	444	—	—	20 <sup>7</sup> / <sub>8</sub>	24 <sup>1</sup> / <sub>8</sub>	—	—	3270	„
Везенбергъ . . . . .	10	1164 <sup>4</sup> / <sub>8</sub>	1411	13860	18	188 <sup>6</sup> / <sub>8</sub>	542 <sup>4</sup> / <sub>8</sub>	294	—	—	—	—	6 <sup>4</sup> / <sub>8</sub>	17 <sup>3</sup> / <sub>8</sub>	—	—	190 <sup>3</sup> / <sub>8</sub>	547 <sup>4</sup> / <sub>8</sub>	—	—	4 <sup>7</sup> / <sub>8</sub>	12 <sup>3</sup> / <sub>8</sub>	—	—	551	„
Гальяль . . . . .	16	1726 <sup>4</sup> / <sub>8</sub>	1529 <sup>2</sup> / <sub>8</sub>	26054	50	81 <sup>6</sup> / <sub>8</sub>	314 <sup>6</sup> / <sub>8</sub>	183	500	—	—	—	—	—	1460	—	85	320	—	—	1	3	1933	30	1006	„
С. Катариненъ . . . . .	19	1665 <sup>7</sup> / <sub>8</sub>	2281 <sup>4</sup> / <sub>8</sub>	20275	60	509 <sup>2</sup> / <sub>8</sub>	1001	599	—	—	—	—	—	—	—	—	509 <sup>2</sup> / <sub>8</sub>	1001	—	—	—	—	—	—	1290	„
Якоби . . . . .	18	2025 <sup>5</sup> / <sub>8</sub>	3134 <sup>1</sup> / <sub>8</sub>	19985	65	490 <sup>5</sup> / <sub>8</sub>	1252 <sup>3</sup> / <sub>8</sub>	619	—	—	—	—	151 <sup>6</sup> / <sub>8</sub>	102 <sup>4</sup> / <sub>8</sub>	—	—	520 <sup>2</sup> / <sub>8</sub>	1251	—	—	123 <sup>1</sup> / <sub>8</sub>	102 <sup>3</sup> / <sub>8</sub>	—	—	1052	„
Клейнъ-Маріенъ . . . . .	13	1192 <sup>6</sup> / <sub>8</sub>	2423	13926	49 <sup>1</sup> / <sub>2</sub>	370 <sup>6</sup> / <sub>8</sub>	1193 <sup>5</sup> / <sub>8</sub>	485	—	—	—	—	—	—	—	—	369 <sup>5</sup> / <sub>8</sub>	1193 <sup>5</sup> / <sub>8</sub>	—	—	1 <sup>1</sup> / <sub>8</sub>	—	—	—	3002	„
С. Симонисъ . . . . .	20	2342	4930 <sup>3</sup> / <sub>8</sub>	12292	79	804 <sup>7</sup> / <sub>8</sub>	2151 <sup>4</sup> / <sub>8</sub>	864	—	—	—	—	—	—	—	—	802 <sup>7</sup> / <sub>8</sub>	2151 <sup>4</sup> / <sub>8</sub>	—	—	2	—	—	—	3863	„
Всего въ Везенберг- скомъ уѣздѣ . . . . .	59	16937 <sup>3</sup> / <sub>8</sub>	24120 <sup>4</sup> / <sub>8</sub>	213615	90 <sup>1</sup> / <sub>2</sub>	4751 <sup>7</sup> / <sub>8</sub>	10080 <sup>4</sup> / <sub>8</sub>	5025	500	—	—	—	354 <sup>4</sup> / <sub>8</sub>	353 <sup>2</sup> / <sub>8</sub>	1460	—	4692 <sup>7</sup> / <sub>8</sub>	9958 <sup>6</sup> / <sub>8</sub>	—	—	251 <sup>4</sup> / <sub>8</sub>	284 <sup>1</sup> / <sub>8</sub>	1933	30	20174	„
<b>Вейсенштейнскій уѣздъ.</b>																										
Ампель . . . . .	16	894	1628	17718	36	248 <sup>2</sup> / <sub>8</sub>	879 <sup>5</sup> / <sub>8</sub>	416	—	—	—	—	63 <sup>7</sup> / <sub>8</sub>	51	100	—	203	812 <sup>4</sup> / <sub>8</sub>	488	29	56 <sup>1</sup> / <sub>8</sub>	50 <sup>1</sup> / <sub>8</sub>	—	—	866	„
С. Юганнись . . . . .	12	834	2278	9083	75	861 <sup>2</sup> / <sub>8</sub>	1241 <sup>5</sup> / <sub>8</sub>	396	—	—	—	—	5 <sup>1</sup> / <sub>8</sub>	7 <sup>3</sup> / <sub>8</sub>	—	—	261 <sup>2</sup> / <sub>8</sub>	1238 <sup>3</sup> / <sub>8</sub>	—	—	5 <sup>1</sup> / <sub>8</sub>	10 <sup>5</sup> / <sub>8</sub>	—	—	722	„
С. Маттей . . . . .	7	620 <sup>1</sup> / <sub>8</sub>	1014 <sup>3</sup> / <sub>8</sub>	8712	88	100 <sup>1</sup> / <sub>8</sub>	358 <sup>2</sup> / <sub>8</sub>	179	—	—	—	—	6 <sup>7</sup> / <sub>8</sub>	15 <sup>6</sup> / <sub>8</sub>	—	—	106 <sup>6</sup> / <sub>8</sub>	372	—	—	2 <sup>2</sup> / <sub>8</sub>	—	—	—	303	„
Мар.-Магдалиненъ . . . . .	15	1305	2669	11770	—	568	1627 <sup>6</sup> / <sub>8</sub>	477	—	—	—	—	19 <sup>6</sup> / <sub>8</sub>	19 <sup>1</sup> / <sub>8</sub>	—	—	582 <sup>3</sup> / <sub>8</sub>	1639 <sup>3</sup> / <sub>8</sub>	—	—	5 <sup>2</sup> / <sub>8</sub>	7 <sup>4</sup> / <sub>8</sub>	—	—	803	„
С. Петри-Анненъ . . . . .	18	2567 <sup>7</sup> / <sub>8</sub>	2725 <sup>1</sup> / <sub>8</sub>	17751	76	590 <sup>4</sup> / <sub>8</sub>	1063 <sup>4</sup> / <sub>8</sub>	521	—	—	—	—	126 <sup>2</sup> / <sub>8</sub>	81 <sup>6</sup> / <sub>8</sub>	—	—	661 <sup>7</sup> / <sub>8</sub>	449 <sup>1</sup> / <sub>8</sub>	—	—	55 <sup>5</sup> / <sub>8</sub>	96 <sup>1</sup> / <sub>8</sub>	—	—	802	„
Тургель-Вейсеншт. . . . .	19	1708 <sup>6</sup> / <sub>8</sub>	1754 <sup>6</sup> / <sub>8</sub>	18371	38	732 <sup>3</sup> / <sub>8</sub>	935 <sup>4</sup> / <sub>8</sub>	571	—	—	—	—	239 <sup>2</sup> / <sub>8</sub>	179 <sup>4</sup> / <sub>8</sub>	435	—	778	975 <sup>5</sup> / <sub>8</sub>	—	—	193 <sup>5</sup> / <sub>8</sub>	139 <sup>3</sup> / <sub>8</sub>	435	—	930	„
Всего въ Вейсен- штейнскомъ уѣздѣ . . . . .	87	5620 <sup>6</sup> / <sub>8</sub>	12068 <sup>7</sup> / <sub>8</sub>	84108	32	2500 <sup>4</sup> / <sub>8</sub>	6106 <sup>2</sup> / <sub>8</sub>	2560	—	—	—	—	451	354 <sup>4</sup> / <sub>8</sub>	535	—	1997 <sup>4</sup> / <sub>8</sub>	6447	488	29	316	305 <sup>6</sup> / <sub>8</sub>	435	—	4429	„
<b>Гапсальскій уѣздъ.</b>																										
Мерьяма . . . . .	14	493 <sup>6</sup> / <sub>8</sub>	353 <sup>7</sup> / <sub>8</sub>	15961	27	300 <sup>4</sup> / <sub>8</sub>	688 <sup>3</sup> / <sub>8</sub>	546	—	—	—	—	104 <sup>2</sup> / <sub>8</sub>	186 <sup>1</sup> / <sub>8</sub>	—	—	322	730	—	—	82 <sup>7</sup> / <sub>8</sub>	143 <sup>7</sup> / <sub>8</sub>	—	—	2601	„
Фиккель . . . . .	6	535 <sup>7</sup> / <sub>8</sub>	705 <sup>1</sup> / <sub>8</sub>	12487	76	127 <sup>7</sup> / <sub>8</sub>	72 <sup>4</sup> / <sub>8</sub>	143	—	—	—	—	376 <sup>1</sup> / <sub>8</sub>	458 <sup>2</sup> / <sub>8</sub>	2821	16	147	132 <sup>7</sup> / <sub>8</sub>	—	—	302 <sup>2</sup> / <sub>8</sub>	397 <sup>7</sup> / <sub>8</sub>	2821	16	5311	„
Гольденбекъ . . . . .	22	1226 <sup>2</sup> / <sub>8</sub>	1445	31356	27	691 <sup>6</sup> / <sub>8</sub>	890	557	—	—	—	—	297	169 <sup>6</sup> / <sub>8</sub>	—	—	748	934	—	—	240 <sup>6</sup> / <sub>8</sub>	125 <sup>6</sup> / <sub>8</sub>	—	—	824	„
Леаль-Кир.-Миха- элисъ . . . . .	13	635	637	14251	35 <sup>1</sup> / <sub>2</sub>	146	204 <sup>4</sup> / <sub>8</sub>	268	—	—	—	—	391 <sup>2</sup> / <sub>8</sub>	359	—	—	203 <sup>4</sup> / <sub>8</sub>	245	—	—	333 <sup>4</sup> / <sub>8</sub>	318 <sup>2</sup> / <sub>8</sub>	—	—	630	„
Мартенсъ . . . . .	13	522 <sup>2</sup> / <sub>8</sub>	533 <sup>6</sup> / <sub>8</sub>	9983																						







# ВѢДОМОСТЬ

о фабрикахъ и заводахъ въ Эстляндской  
губерніи

за 1887 годъ.



Родъ фабрикъ и заводовъ.	г. Ревель.			Ревельскій уѣздъ.			г. Везенбергъ.			Везенбергскій уѣздъ.			г. Вейсенштейнъ.			Вейсенштейнскій уѣздъ.			Гапсальскій уѣздъ.			Всего въ губерніи.		
	Число фабрикъ и заводовъ.	Сумма производтельности.	Число рабочихъ.	Число фабрикъ и заводовъ.	Сумма производтельности.	Число рабочихъ.	Число фабрикъ и заводовъ.	Сумма производтельности.	Число рабочихъ.	Число фабрикъ и заводовъ.	Сумма производтельности.	Число рабочихъ.	Число фабрикъ и заводовъ.	Сумма производтельности.	Число рабочихъ.	Число фабрикъ и заводовъ.	Сумма производтельности.	Число рабочихъ.	Число фабрикъ и заводовъ.	Сумма производтельности.	Число рабочихъ.	Число фабрикъ и заводовъ.	Сумма производтельности.	Число рабочихъ.
		руб.			руб.			руб.			руб.			руб.			руб.			руб.			руб.	
Шерсто-чесальные и прядильные заводы . . . . .	1	7662	10	—	—	—	—	—	—	—	—	—	—	—	—	—	—	—	—	—	—	—	—	—
Суконная фабрика . . . . .	—	—	—	—	—	—	—	—	—	—	—	—	—	—	—	—	—	—	—	—	—	—	—	—
Мыловаренный заводъ . . . . .	1	45000	8	—	—	—	—	—	—	—	—	—	—	—	—	—	—	—	—	—	—	—	—	—
Паровой лѣсопильный заводъ, соединенъ съ паровою мельницею и цикорно-макаронною фабрикою . . . . .	1	90800	30	—	—	—	—	—	—	—	—	—	—	—	—	—	—	—	—	—	—	—	—	—
Паровой лѣсопильный заводъ, соединенъ съ паровою мельницею . . . . .	1	96400	45	—	—	—	—	—	—	—	—	—	—	—	—	—	—	—	—	—	—	—	—	—
Паровые лѣсопильные заводы . . . . .	—	—	—	—	—	—	—	—	—	—	—	—	—	—	—	—	—	—	—	—	—	—	—	—
Фабрика деревянныхъ издѣлій (фанерныхъ сидѣній и пр.) . . . . .	1	60000	134	—	—	—	—	—	—	—	—	—	—	—	—	—	—	—	—	—	—	—	—	—
Бумажныя фабрики . . . . .	2	40727	68	—	—	—	—	—	—	—	—	—	—	—	—	—	—	—	—	—	—	—	—	—
Бумаго-прядильная и ткацкая мануфактура . . . . .	—	—	—	—	—	—	—	—	—	—	—	—	—	—	—	—	—	—	—	—	—	—	—	—
Винокуренные заводы . . . . .	1	234668	11	50	7520527	300	—	—	—	—	—	—	—	—	—	—	—	—	—	—	—	—	—	—
Спирто-очистительные заводы . . . . .	2	1203000	23	—	—	—	—	—	—	—	—	—	—	—	—	—	—	—	—	—	—	—	—	—
Дрожжево-винокуренный заводъ . . . . .	1	588409	80	—	—	—	—	—	—	—	—	—	—	—	—	—	—	—	—	—	—	—	—	—
Водочные заводы . . . . .	2	216320	9	—	—	—	—	—	—	—	—	—	—	—	—	—	—	—	—	—	—	—	—	—
Пиво- и медоваренные заводы . . . . .	2	119000	50	9	85000	40	3	10800	—	—	—	—	—	—	—	—	—	—	—	—	—	—	—	—
Заведенія для приготовления сельтерской воды . . . . .	5	12350	15	—	—	—	—	—	—	—	—	—	—	—	—	—	—	—	—	—	—	—	—	—
Картофельный крахмальный заводъ . . . . .	—	—	—	—	—	—	—	—	—	—	—	—	—	—	—	—	—	—	—	—	—	—	—	—
Паровая хлѣбопекарня . . . . .	1	31000	16	—	—	—	—	—	—	—	—	—	—	—	—	—	—	—	—	—	—	—	—	—
Фабрика колесной мази . . . . .	1	35000	17	—	—	—	—	—	—	—	—	—	—	—	—	—	—	—	—	—	—	—	—	—
Кирпичные заводы . . . . .	1	3550	8	2	17034	56	—	—	—	—	—	—	—	—	—	—	—	—	—	—	—	—	—	—
Заводъ цементныхъ половъ и мраморныхъ издѣлій . . . . .	1	11700	16	—	—	—	—	—	—	—	—	—	—	—	—	—	—	—	—	—	—	—	—	—
Цементный заводъ . . . . .	—	—	—	—	—	—	—	—	—	—	—	—	—	—	—	—	—	—	—	—	—	—	—	—
Чугунно-литейныя и механическія фабрики . . . . .	5	267750	536	—	—	—	—	—	—	—	—	—	—	—	—	—	—	—	—	—	—	—	—	—
Фабрика напильниковъ . . . . .	1	1200	4	—	—	—	—	—	—	—	—	—	—	—	—	—	—	—	—	—	—	—	—	—
Стеклянная фабрика . . . . .	—	—	—	1	18000	25	—	—	—	—	—	—	—	—	—	—	—	—	—	—	—	—	—	—
Спичечная фабрика . . . . .	1	24414	28	—	—	—	—	—	—	—	—	—	—	—	—	—	—	—	—	—	—	—	—	—
Газовый заводъ . . . . .	1	28824	14	—	—	—	—	—	—	—	—	—	—	—	—	—	—	—	—	—	—	—	—	—
Всего . . . . .	32	3117774	1122	62	7640560	421	4	133800	23	69	21477938	5414	3	96600	16	38	6643191	221	24	2335742	714	233	41445605	7930





# ВѢДОМОСТЬ

О движеніи населенія въ Эстляндской  
губерніи

за 1887 годъ.



Города и уезды.	Число браковъ.	Число рожденных.									Число умершихъ.			Прибыль или убыль.					
		Законнорожденныхъ.			Незаконнорожденныхъ.			В С Е Г О.											
		Муж. п.	Жен. п.	Обоего п.	Муж. п.	Жен. п.	Обоего п.	Муж. п.	Жен. п.	Обоего п.	Муж. п.	Жен. п.	Обоего п.	Муж. п.	Жен. п.	Обоего п.			
Губернскій городъ Ревель . . . . .	361	713	732	1445	48	50	98	761	782	1543	680	556	1236	+	81	+	226	+	307
Заштатный > Балтійскій Портъ . . . . .	9	11	14	25	3	—	3	14	14	28	10	7	17	+	4	+	7	+	11
Уѣздный > Везенбергъ . . . . .	25	71	71	142	12	2	14	83	73	156	63	80	143	+	20	—	7	+	13
> > Вейсенштейнъ . . . . .	15	31	29	60	—	2	2	31	31	62	22	25	47	+	9	+	6	+	15
> > Гапсаль . . . . .	11	35	29	64	8	1	9	43	30	73	35	43	78	+	8	—	13	—	5
Ревельскій уездъ . . . . .	620	1279	1242	2521	57	50	107	1336	1292	2628	819	830	1649	+	517	+	462	+	979
Везенбергскій > . . . . .	795	1732	1628	3360	80	51	131	1812	1679	3491	1208	1156	2364	+	604	+	523	+	1127
Вейсенштейнскій > . . . . .	377	768	739	1507	29	39	68	797	778	1575	517	539	1056	+	280	+	239	+	519
Гапсальскій > . . . . .	550	1154	1063	2217	35	48	83	1189	1111	2300	793	789	1582	+	396	+	322	+	718
Всего . . . . .	2763	5794	5547	11341	272	243	515	6066	5790	11856	4147	4025	8172	+	1919	+	1765	+	3684
Итого въ городахъ . . . . .	421	861	875	1736	71	55	126	932	930	1862	810	711	1521	+	122	+	219	+	341
> > уѣздахъ . . . . .	2342	4933	4672	9605	201	188	389	5134	4860	9994	3337	3314	6651	+	1797	+	1546	+	3343







# ВѢДОМОСТЬ

О ПОДАТЯХЪ И НЕДОИМКАХЪ ВЪ ЭСТЛЯНДСКОЙ  
ГУБЕРНІИ

за 1887 годъ.



Роды податей.	Слѣдовало вступить.				Вновь причислено.				Исключено.				Взыскано.				Осталось по 1 Января 1888 года.					
	Недоимокъ.		Оклада.		Недоимокъ.		Оклада.		Недоимокъ.		Оклада.		Недоимокъ.		Оклада.		Недоимокъ.		Оклада.		В С Е Г О.	
	Руб.	Коп.	Руб.	Коп.	Руб.	Коп.	Руб.	Коп.	Руб.	Коп.	Руб.	Коп.	Руб.	Коп.	Руб.	Коп.	Руб.	Коп.	Руб.	Коп.	Руб.	Коп.
<b>I. Податей и окладныхъ платежей.</b>																						
<b>1. Государственного поземельнаго налога.</b>																						
Съ земель принадлежащихъ частнымъ землевладѣльцамъ, крестьянамъ и городамъ . . .																						
	2443	63½	17588	76	—	00½	—	01	—	—	59	44	2112	87	15828	88	330	77	1700	45	2031	22
Пени за неплатежъ въ срокъ налога . . .																						
	—	—	—	—	1239	21	184	18	—	—	—	—	86	08	81	76	1153	13	102	42	1255	55
Итого . . .																						
	2443	63½	17588	76	1239	21½	184	19	—	—	59	44	2198	95	15910	64	1483	90	1802	87	3286	77
<b>2. Налога съ недвижимыхъ имуществъ въ городахъ, посадахъ и мѣстечкахъ . . .</b>																						
	1576	76	49400	—	—	—	—	—	—	—	—	—	1551	58	46719	78	25	18	2680	22	2705	40
Пени за неплатежъ въ срокъ налога . . .																						
	—	—	—	—	140	07	110	45	—	—	—	—	140	07	110	45	—	—	—	—	—	—
Итого . . .																						
	1576	76	49400	—	140	07	110	45	—	—	—	—	1691	65	46830	23	25	18	2680	22	2705	40
<b>3. Штрафовъ.</b>																						
За прописку по ревизіи душъ . . . . .																						
	—	—	—	—	—	—	—	—	—	—	—	—	—	—	—	—	—	—	—	—	—	—
<b>4. Выкупныхъ платежей.</b>																						
По выкупу бывшими государственными крестьянами надѣловъ на основаніи особыхъ правилъ и по Высочайше утвержденному 12 Іюня 1886 г. мнѣнію Государственнаго Совѣта . . . . .																						
	30	33	5564	96	—	—	250	—	—	—	674	90	30	33	5028	08	—	—	111	98	111	98
<b>5. Недоимокъ подушной подати съ бывшихъ государственныхъ крестьянъ.</b>																						
	6	72	—	—	—	—	—	—	6	72	—	—	—	—	—	—	—	—	—	—	—	—
<b>6. Недоимокъ подати съ земель по оцѣнкѣ съ бывшихъ государственныхъ крестьянъ.</b>																						
	214	45	—	—	—	—	—	—	214	45	—	—	—	—	—	—	—	—	—	—	—	—
По раздѣлу I-му, всего																						
	4271	89½	72553	72	1379	28½	544	64	221	17	734	34	3920	93	67768	95	1509	08	4595	07	6104	15
<b>III. Другихъ разныхъ взысканій.</b>																						
По вѣдомству:																						
Министерства Государственныхъ Имуществъ . . . . .																						
	10	83	24	62	—	—	—	—	—	—	2	69	10	83	18	93	—	—	3	—	3	—
Министерства Финансовъ . . . . .																						
	12613	75½	—	—	236	29	—	—	—	—	—	—	3631	80	—	—	9218	24½	—	—	9218	24½
По раздѣлу III-му, всего																						
	12624	58½	24	62	236	29	—	—	—	—	2	69	3642	63	18	93	9218	24½	3	—	9221	24½
Показанныя по сему раздѣлу взысканія состоятъ на отвѣтственности Губернскаго Начальства.																						



# ВѢДОМОСТЬ

о распределеніи недоимокъ по уѣздамъ и городамъ  
Эстляндской губерніи за 1887 годъ.

Города и уѣзды.	НЕДОИМОКЪ.									
	По Государственному поземельному налогу.		По налогу съ недвижныхъ имуществъ.		По выкупнымъ платежамъ.		По разнымъ взыска-ніямъ.		В С Е Г О.	
	Руб.	К.	Руб.	К.	Руб.	К.	Руб.	К.	Руб.	К.
По губернскому гор. Ревелю	—	—	1639	59	—	—	3	—	1642	59
„ заштатному гор. Бал- тійскому Порту . . .	—	—	597	9	—	—	—	—	597	09
„ Ревельскому уѣзду . .	1033	24	—	—	—	—	1128	24	2161	48
„ уѣздному гор. Везенбергу	—	—	468	72	—	—	—	—	468	72
„ Везенбергскому уѣзду .	1048	28	—	—	—	—	—	—	1048	28
„ уѣздному гор. Вейсен- штейну . . . . .	—	—	—	—	—	—	—	—	—	—
„ Вейсенштейнскому уѣзду .	125	48	—	—	—	—	—	—	125	48
„ уѣздному гор. Гапсалу .	—	—	—	—	—	—	—	—	—	—
„ Гапсальскому уѣзду . .	1079	77	—	—	111	98	8090	00½	9281	75½
Итого .	3286	77	2705	40	111	98	9221	24½	15325	39½

# ВѢДОМОСТЬ

о числѣ зданій въ городахъ Эстляндской  
губерніи

за 1887 годъ.

(За исключеніемъ церквей.)



Наименование зданий.	Губернскій городъ Ревель.				Заштатный городъ Балтійскій-Портъ.				Уѣздный городъ Везенбергъ.				Уѣздный городъ Вейсенштейнъ.				Уѣздный городъ Гапсаль.				Всего въ губерніи.			
	Кам.	Дер.	Изъ кам. и дер.	Всего.	Кам.	Дер.	Изъ кам. и дер.	Всего.	Кам.	Дер.	Изъ кам. и дер.	Всего.	Кам.	Дер.	Изъ кам. и дер.	Всего.	Кам.	Дер.	Изъ кам. и дер.	Всего.	Кам.	Дер.	Изъ кам. и дер.	Всего.
I. Жилыхъ домовъ.																								
а) казенныхъ . . . . .	42	29	3	74	1	—	—	1	2	—	—	2	1	—	—	1	4	1	—	5	50	30	3	83
б) церковныхъ . . . . .	10	11	—	21	—	1	—	1	1	2	—	3	1	4	—	5	—	8	—	8	12	26	—	38
в) общественныхъ . . . . .	115	114	20	249	6	4	—	10	3	12	1	16	1	8	2	11	3	10	1	14	128	148	24	300
г) частныхъ . . . . .	669	2289	243	3201	18	68	9	90	24	402	15	441	3	260	6	269	17	447	40	504	731	3466	313	4510
Всего . . . . .	836	2443	266	3545	25	73	9	106	30	416	16	462	6	272	8	286	24	466	41	531	921	3670	340	4931
II. Нежилыхъ домовъ.																								
а) казенныхъ . . . . .	57	36	8	101	—	—	—	—	1	—	—	1	—	1	—	1	2	6	—	8	60	43	8	111
б) церковныхъ . . . . .	2	4	—	6	2	—	—	2	—	—	—	—	1	4	—	5	—	11	—	11	5	19	—	24
в) общественныхъ . . . . .	93	206	16	315	9	2	1	12	5	20	—	25	2	11	—	13	3	11	1	15	112	250	18	380
г) частныхъ . . . . .	547	2519	190	3256	70	25	7	102	30	368	11	409	10	323	2	335	49	296	32	377	706	3531	242	4479
Всего . . . . .	699	2765	214	3678	81	27	8	110	36	388	11	435	13	339	2	354	54	324	33	411	883	3843	268	4994
Итого . . . . .	1535	5208	480	7223	106	100	17	226	66	804	27	897	19	611	10	640	78	790	74	942	1804	7513	608	9925







# ВѢДОМОСТЬ

о числѣ церквей и другихъ Богослужебныхъ  
зданій въ Эстляндской губерніи

въ 1887 году.



Наименованія молитвенныхъ зданій.	Губернскій городъ Ревель.		Западный городъ Балтійскій- Портъ.		Ревельскій уѣздъ.		Уѣздный городъ Везенбергъ.		Везенберг- скій уѣздъ.		Уѣздный городъ Вейсен- штейнъ.		Вейсен- штейнскій уѣздъ.		Уѣздный городъ Гапсаль.		Гапсальскій уѣздъ.		Итого въ городахъ.		Итого въ уѣздахъ.		Итого въ губерніи.					
	Кам.	Дерев.	Кам.	Дерев.	Кам.	Дерев.	Кам.	Дерев.	Кам.	Дерев.	Кам.	Дерев.	Кам.	Дерев.	Кам.	Дерев.	Кам.	Дерев.	Кам.	Дерев.	Кам.	Дерев.	Кам.	Дерев.	Кам.	Дерев.		
<b>I. Православныхъ:</b>																												
Церквей и соборовъ . . . . .	5	2	1	—	3	—	1	—	4	—	—	1	—	—	—	—	—	—	—	8	3	7	—	15	3			
Часовень . . . . .	2	—	—	—	—	—	1	—	11	—	—	—	—	—	—	—	—	—	—	3	—	11	—	14	—			
<b>II. Раскольничьихъ:</b>																												
Молельня . . . . .	—	—	—	—	—	—	—	—	—	—	—	—	—	—	—	—	—	—	—	—	—	—	—	—	—	—		
<b>III. Римско-Католическихъ:</b>																												
Церквей . . . . .	1	—	—	—	—	—	—	—	—	—	—	—	—	—	—	—	—	—	—	1	—	—	—	1	—			
Часовень . . . . .	1	—	—	—	—	—	—	—	—	—	—	—	—	—	—	—	—	—	—	1	—	—	—	1	—			
<b>IV. Протестантскихъ:</b>																												
Церквей . . . . .	8	2	1	—	16	5	1	—	15	4	1	—	7	1	1	—	24	3	12	2	62	13	74	15				
Молитвенныхъ домовъ . . . . .	1	2	—	—	1	17	1	—	15	—	1	—	4	—	1	—	13	—	2	4	1	49	3	53				
<b>V. Еврейскихъ:</b>																												
Молитвенныхъ школъ . . . . .	1	1	—	—	—	—	—	—	—	—	—	—	—	—	—	—	—	—	—	1	2	—	—	1	2			
<b>VI. Магометанскихъ:</b>																												
Мечетей . . . . .	—	—	—	—	—	—	—	—	—	—	—	—	—	—	—	—	—	—	—	—	—	—	—	—	—			
Итого . . . . .	19	7	2	—	20	22	4	—	30	19	1	2	7	5	2	1	24	16	28	11	81	62	109	73				
	26				42				49				12				40				39				143		182	





# ВѢДОМОСТЬ

о числѣ и родѣ преступленій въ Эстляндской  
губерніи

за 1887 годъ.



Какого рода дѣла.	Общее число преступниковъ.	По сословіямъ.				По національностямъ.				По возрасту.					
		Дворянъ.	Купцовъ.	Крестьянъ.	Прочихъ сословій.	Русскихъ.	Нѣмцевъ.	Эстовъ.	Прочихъ національностей.	До 20 лѣтъ.	» 30 »	» 40 »	» 50 »	» 60 »	Свыше 60 лѣтъ.
Богохульство и порицаніе вѣры . . . . .	2	—	—	2	—	1	—	1	—	—	1	1	—	—	—
Лжеприсяга . . . . .	3	—	—	1	2	—	—	3	—	—	2	1	—	—	—
Сопrotивленіе и неповиновеніе властямъ . . . . .	96	2	2	49	43	9	12	75	—	11	44	13	12	14	2
Оскорбленіе чиновниковъ при отправленіи должностей . . . . .	42	—	—	34	8	4	—	38	—	4	11	11	12	4	—
Самоуправство и нанесеніе побоевъ . . . . .	21	—	—	16	5	—	3	18	—	4	7	2	5	3	—
Взломъ тюремъ, уводъ и побѣгъ находящихся подъ стражею или надзоромъ . . . . .	1	—	—	1	—	—	—	1	—	—	1	—	—	—	—
Преступленія и проступки по службѣ государственной и общественной . . . . .	6	—	—	2	4	—	2	3	1	1	1	1	2	1	—
Преступленія и проступки противъ постановленій о воинской повинности . . . . .	5	—	—	2	3	—	—	5	—	—	3	1	—	—	1
Нарушеніе уставовъ монетныхъ . . . . .	8	—	—	4	4	—	—	8	—	3	3	1	1	—	—
Нарушеніе постановленій о питейномъ и табачномъ сборахъ . . . . .	21	—	—	11	10	1	3	17	—	—	4	8	6	2	1
Нарушеніе уставовъ о выдѣлкѣ и продажѣ табаку . . . . .	1	—	—	—	1	—	—	—	1	1	—	—	—	—	—
Нарушеніе уставовъ таможенныхъ . . . . .	1	—	—	1	—	—	—	1	—	—	—	—	1	—	—
Преступленія и проступки противъ постановленій, ограждающихъ народное здравіе . . . . .	6	—	1	1	4	—	4	2	—	—	2	2	2	—	—
Распространеніе вредныхъ слуховъ . . . . .	2	—	—	—	2	—	1	1	—	1	1	—	—	—	—
Лжесвидѣтельство . . . . .	—	—	—	—	—	—	—	—	—	—	—	—	—	—	—
Бродяжничество и нарушеніе постановленій о паспортахъ . . . . .	15	—	—	9	6	3	4	8	—	5	6	1	—	—	3
Нарушеніе правилъ благочинія и проступки противъ порядка управленія . . . . .	12	—	—	8	4	2	5	5	—	4	6	2	—	—	—
Буйство . . . . .	36	1	—	16	19	9	2	23	2	2	9	12	8	4	1
Нарушеніе уставовъ торговыхъ . . . . .	2	—	—	1	1	1	—	1	—	—	1	1	—	—	—
Преступленія противъ народной безопасности . . . . .	6	—	—	6	—	—	—	6	—	—	3	2	1	—	—
Непосредственныя личныя оскорбленія . . . . .	5	—	—	5	—	2	1	2	—	—	2	1	2	—	—
Нарушеніе правилъ устава строительнаго . . . . .	1	1	—	—	—	—	1	—	—	—	—	—	—	—	1
Лишеніе свободы . . . . .	—	—	—	—	—	—	—	—	—	—	—	—	—	—	—
Нарушеніе противопожарныхъ правилъ . . . . .	3	—	—	1	2	—	1	2	—	—	1	1	1	—	—
Нарушеніе правилъ, установленныхъ для сохраненія путей сообщенія . . . . .	3	—	—	3	—	—	—	3	—	—	1	2	—	—	—
Смертоубійство . . . . .	11	1	—	10	—	1	1	9	—	2	5	2	1	1	—
Самоубійство . . . . .	2	—	—	—	—	—	—	2	—	—	—	1	—	1	—
Нанесеніе увѣчья, ранъ и другихъ поврежденій здоровью . . . . .	38	—	—	25	13	2	1	35	—	12	17	7	2	—	—
Преступленія противъ чести и цѣломудрія женщинъ Дуэль . . . . .	1	—	—	1	—	—	—	1	—	—	—	—	—	1	—
Угрозы, оскорбленія и клевета . . . . .	2	—	—	—	—	—	2	—	—	—	—	2	—	—	—
Угрозы, оскорбленія и клевета . . . . .	11	—	—	5	—	3	1	6	1	1	—	—	8	2	—
Кровосмѣшеніе и скотоложство . . . . .	—	—	—	—	—	—	—	—	—	—	—	—	—	—	—
Преступленія дѣтей противъ родителей . . . . .	—	—	—	—	—	—	—	—	—	—	—	—	—	—	—
Зажигательство . . . . .	1	—	—	1	—	—	—	1	—	1	—	—	—	—	—
Истребленіе и поврежденіе чужаго имущества . . . . .	1	—	—	1	—	—	—	1	—	—	—	—	1	—	—
Разбой . . . . .	19	—	—	14	5	3	—	16	—	8	10	—	1	—	—
Грабежъ . . . . .	14	—	—	11	3	1	—	13	—	6	7	1	—	—	—
Кража . . . . .	449	1	—	354	94	22	16	405	6	65	197	137	29	13	8
Конокрадство . . . . .	67	—	—	67	—	—	—	67	—	1	36	24	5	1	—
Мошенничество . . . . .	15	—	1	12	2	—	—	14	1	3	2	5	4	1	—
Утайка . . . . .	6	—	2	4	—	1	5	—	—	2	—	1	2	—	1
Присвоеніе и растрата чужаго движимаго имущества . . . . .	19	—	—	17	2	2	1	16	—	2	7	6	4	—	—
Подлогъ въ актахъ и обязательствахъ . . . . .	2	—	—	2	—	1	—	1	—	—	1	1	—	—	—
Самовольная порубка лѣса . . . . .	25	—	—	25	—	—	—	25	—	1	6	6	7	4	1
Нарушеніе устава охотничьяго . . . . .	5	—	—	4	1	—	—	5	—	—	2	1	1	—	1
Нарушеніе устава по дѣламъ о печати . . . . .	—	—	—	—	—	—	—	—	—	—	—	—	—	—	—
Итого . . . . .	986	6	6	726	248	68	66	840	12	140	399	257	118	52	20
				986				986					986		







# ВѢДОМОСТЬ

о пожарахъ въ Эстляндской губерніи

за 1887 годъ.



Города и уѣзды.	Въ зимніе мѣсяцы.			Въ весенніе мѣсяцы.			Въ лѣтніе мѣсяцы.			Въ осенніе мѣсяцы.			Всего въ году.			Причина пожаровъ.					
	Число пожаровъ.	Число погорѣвшихъ дворовъ.	Сумма убытковъ въ рубляхъ.	Число пожаровъ.	Число погорѣвшихъ дворовъ.	Сумма убытковъ въ рубляхъ.	Число пожаровъ.	Число погорѣвшихъ дворовъ.	Сумма убытковъ въ рубляхъ.	Число пожаровъ.	Число погорѣвшихъ дворовъ.	Сумма убытковъ въ рубляхъ.	Число пожаровъ.	Число погорѣвшихъ дворовъ.	Сумма убытковъ въ рубляхъ.	Отъ молніи.	Отъ дурнаго устройства печей и трубъ.	Отъ неосторожности.	Отъ пожара (по подозрѣнію)	Отъ другихъ причинъ.	Неизвѣстны.
Городъ Ревель . . . . .	2	2	2200	3	3	3600	2	3	3450	3	3	20675	10	11	29925	—	—	3	2	—	5
» Балтійскій-Портъ . . . . .	—	—	—	—	—	—	—	—	—	—	—	—	—	—	—	—	—	—	—	—	—
Ревельскій уѣздъ . . . . .	8	8	13420	12	13	44725	9	9	12050	10	20	22245	39	50	92440	2	1	6	7	4	19
Городъ Везенбергъ . . . . .	2	2	10500	—	—	—	1	1	2000	—	—	—	3	3	12500	—	—	—	—	—	3
Везенбергскій уѣздъ . . . . .	6	6	12660	6	7	11760	3	3	4270	9	11	9650	24	27	38340	—	2	2	2	1	17
Городъ Вейсенштейнъ . . . . .	—	—	—	—	—	—	—	—	—	—	—	—	—	—	—	—	—	—	—	—	—
Вейсенштейнскій уѣздъ . . . . .	—	—	—	6	6	3935	10	10	14990	5	5	13285	21	21	32210	3	—	5	3	—	10
Городъ Гапсаль . . . . .	—	—	—	—	—	—	2	2	800	—	—	—	2	2	800	—	—	—	—	—	2
Гапсальскій уѣздъ . . . . .	2	2	26200	3	3	10500	5	5	8100	7	7	17400	17	17	62200	—	2	1	3	—	11
Итого въ городахъ . . . . .	4	4	12700	3	3	3600	5	6	6250	3	3	20675	15	16	43225	—	—	3	2	—	10
» » уѣздахъ . . . . .	16	16	52280	27	29	70920	27	27	39410	31	43	62580	101	115	225190	5	5	14	15	5	57
Всего въ губерніи . . . . .	20	20	64980	30	32	74520	32	33	45660	34	46	83255	116	131	268419	5	5	17	17	5	67

На этихъ 131 дворахъ сгорѣло 215 домовъ; изъ нихъ 126 (т. е. 59 %) были застрахованы.

Къ числу зданій болѣе или менѣе пострадавшихъ отъ огня принадлежали:

Въ городахъ: 9 жилыхъ домовъ, 7 службъ, 2 фабрики и 3 сѣнныхъ сараевъ, всего 21 зданіе.

Въ уѣздахъ: 2 помѣщичьихъ жилыхъ дома, 36 помѣщичьихъ службъ, 16 такихъ же сѣнныхъ и хлѣбныхъ сараевъ, 6 рабочихъ домовъ, 5 корчемъ, 2 винокуренныхъ завода, 4 мельницы, 1 домъ мірскаго правленія, 2 школьныхъ дома, 37 крестьянскихъ жилищъ, 50 такихъ же службъ, 11 такихъ же сѣнныхъ сараевъ, 5 такихъ же бань и одна кузница — всего 193 зданій.

Кромѣ того сгорѣла въ Январѣ мѣсяцѣ сложенная близъ Ревельской гавани хлопчатая бумага — одинъ разъ цѣною на 60000 и въ другой разъ на 112500 рублей.



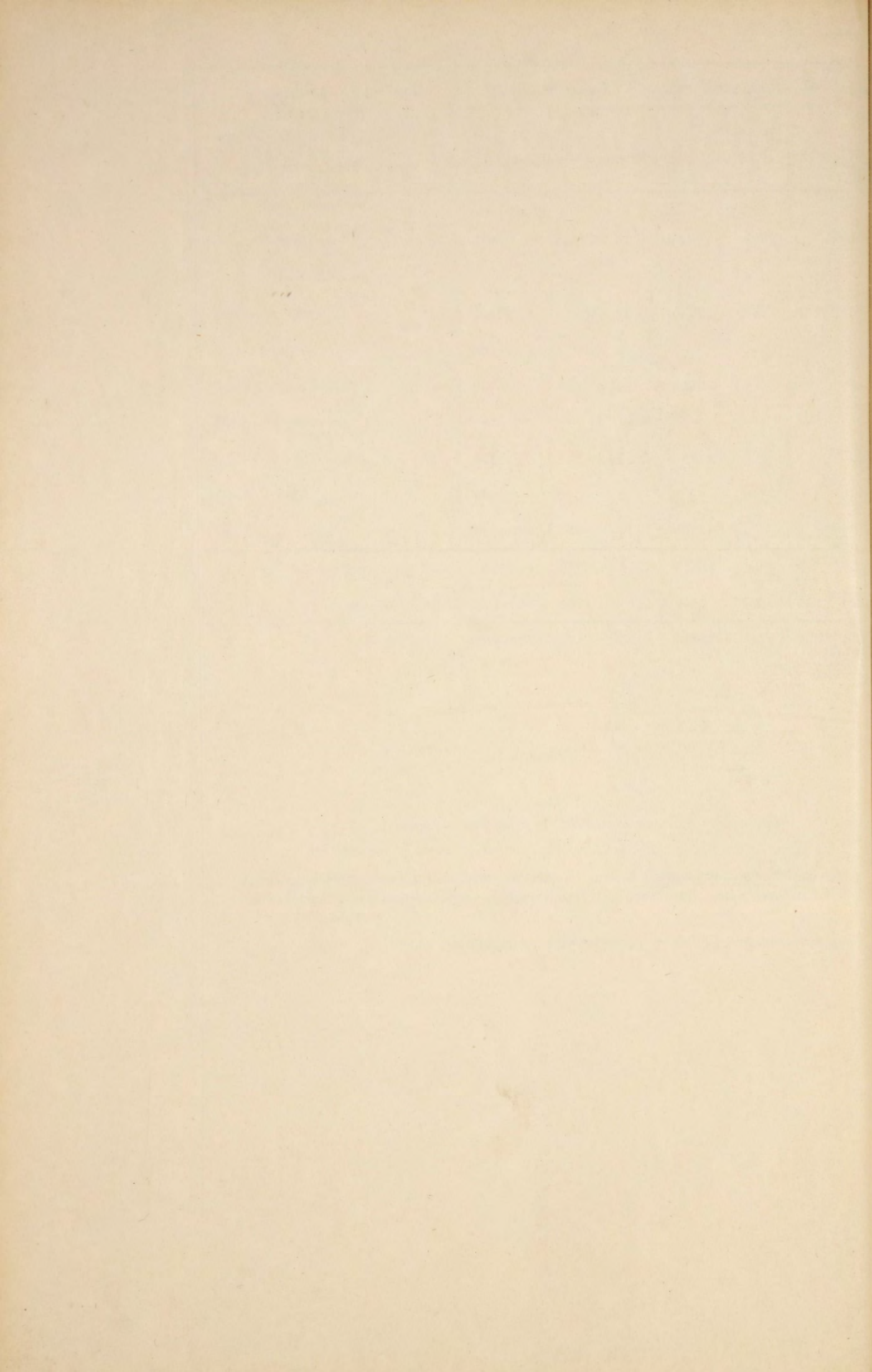

# ВѢДОМОСТЬ

О НАСИЛЬСТВЕННЫХЪ И СЛУЧАЙНЫХЪ СМЕРТЯХЪ  
ВЪ ЭСТЛЯНДСКОЙ ГУБЕРНІИ

за 1887 годъ.



Города и уѣзды.	Л И Ц А У М Е Р Ш І Я Н А С И Л Ъ С Т В Е Н Н Ы М Ъ И С Л У Ч А Й Н Ы М Ъ О Б Р А З О М Ъ .																																							
	Число случаевъ смертоубійства.			Жертвы смертоубійства.						Скоростинно умершие.						Жертвы случайной смерти.																								
	Дѣтубійство новорожденныхъ.	Смертоубійство.	Итого.	Дѣтубійство.		Смертоубійство.		Итого.	Самоубійца.		Отъ болезнейъ.		Отъ пьянства.		Отъ неизвестныхъ причинъ.	Итого.	Найденныя мертвыя тѣла новорожденныхъ.		Жертвы случайной смерти.																					
				М.	Ж.	М.	Ж.		М.	Ж.	М.	Ж.	М.	Ж.			М.	Ж.	М.	Ж.	М.	Ж.	М.	Ж.	М.	Ж.	М.	Ж.	М.	Ж.	М.	Ж.	М.	Ж.						
Губ. гор. Ревель . . . . .	—	5	5	—	—	5	—	5	—	9	1	2	1	2	—	9	13	2	1	1	—	—	10	—	—	—	1	—	—	1	13	4	—	—	3	—	27	5	41	6
Запт. гор. Балт. Портъ . . . . .	—	—	—	—	—	—	—	—	—	—	—	—	—	—	—	—	—	—	—	—	—	—	—	—	—	—	—	—	—	1	—	—	—	—	—	1	—	1	—	
Уѣзд. гор. Везенбергъ . . . . .	—	3	3	—	—	3	—	3	—	—	—	—	—	—	—	4	4	2	—	—	—	—	—	—	—	—	—	—	—	1	—	—	—	—	—	1	—	4	—	
» » Вейсенштейнъ . . . . .	—	—	—	—	—	—	—	—	—	1	—	—	—	—	—	—	—	—	—	—	—	—	—	—	—	—	—	—	—	2	—	—	—	—	—	2	—	3	—	
» » Гапсаль . . . . .	—	—	—	—	—	—	—	—	—	—	1	—	—	—	—	—	—	—	—	—	—	—	1	—	—	—	—	—	—	2	1	—	—	—	—	3	1	3	2	
Итого въ городахъ . . . . .	—	8	8	—	—	8	—	8	—	10	2	2	1	2	—	13	17	4	1	1	—	—	11	—	—	—	1	—	—	1	19	5	—	—	3	—	34	6	52	8
Ревельскій уѣздъ . . . . .	2	1	3	1	1	—	1	1	2	4	—	1	—	4	—	3	8	—	—	—	—	—	5	—	2	2	—	—	—	3	2	—	—	3	—	13	4	18	6	
Везенбергскій » . . . . .	2	2	4	2	—	1	1	3	1	5	1	2	—	3	—	11	16	1	—	—	—	—	9	2	1	3	—	—	—	10	—	—	—	3	—	23	5	31	7	
Вейсенштейнскій » . . . . .	4	—	4	1	3	—	—	1	3	4	—	1	—	4	—	6	11	1	—	1	—	2	1	3	1	1	—	—	—	1	—	—	—	2	—	5	6	10	9	
Гапсальскій » . . . . .	—	1	1	—	—	1	—	1	—	2	—	—	—	2	—	2	4	—	—	—	—	—	5	—	—	—	—	—	—	23	—	—	1	1	—	29	1	32	1	
Итого въ уѣздахъ . . . . .	8	4	12	4	4	2	2	6	6	15	1	4	—	13	—	22	39	2	—	1	—	2	20	5	4	6	—	—	—	37	2	—	1	9	—	70	16	91	23	
Итого въ городахъ . . . . .	—	8	8	—	—	8	—	8	—	10	2	2	1	2	—	13	17	4	1	1	—	—	11	—	—	—	1	—	—	1	19	5	—	—	3	—	34	6	52	8
» » уѣздахъ . . . . .	8	4	12	4	4	2	2	6	6	15	1	4	—	13	—	22	39	2	—	1	—	2	20	5	4	6	—	—	—	37	2	—	1	9	—	70	16	91	23	
Всего въ губерніи . . . . .	8	12	20	4	4	10	2	14	6	25	3	6	1	15	—	35	56	6	1	2	—	2	31	5	4	6	1	—	—	1	56	7	—	1	12	—	104	22	143	31



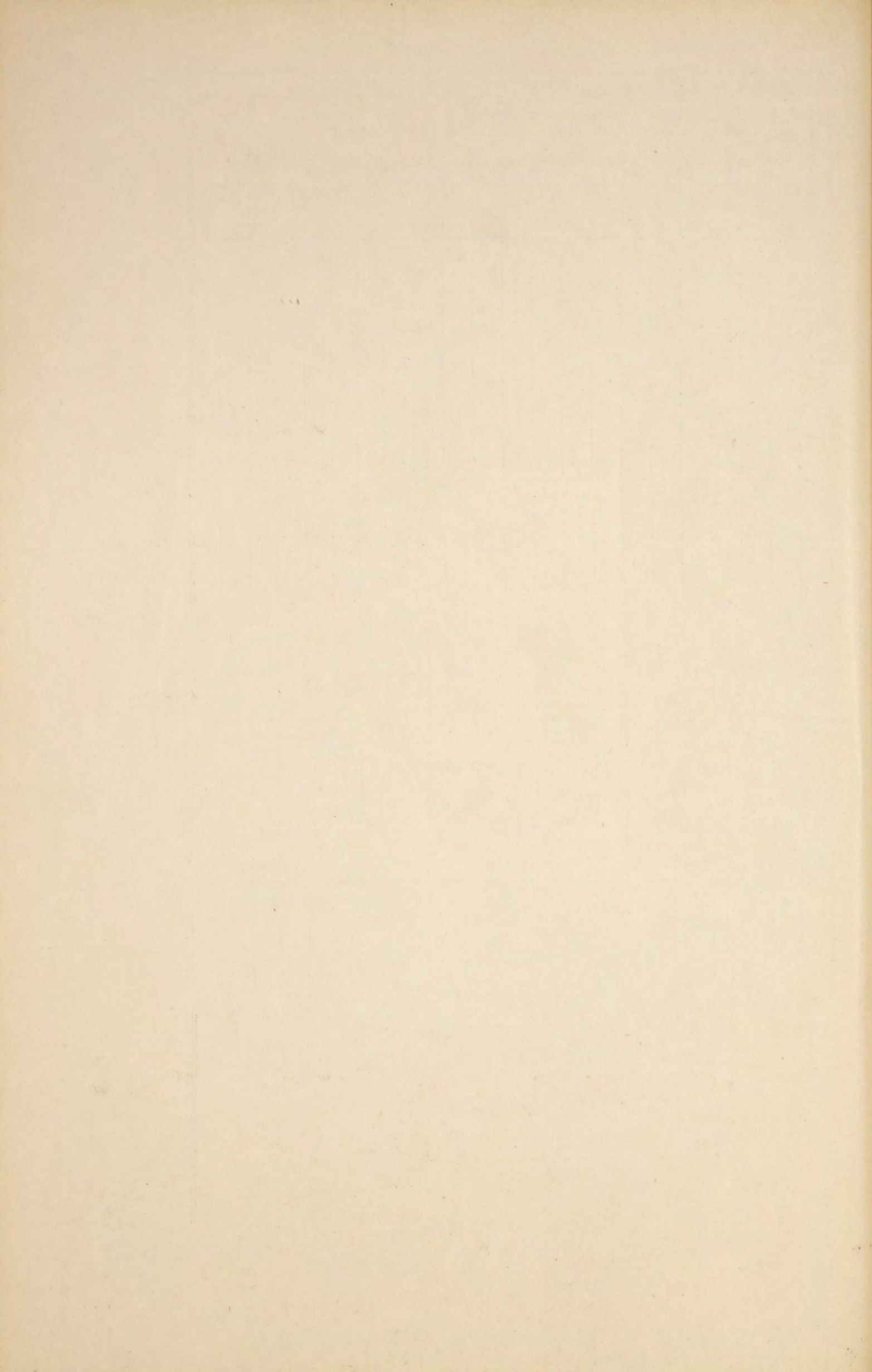



# ВѢДОМОСТЬ

о числѣ учебныхъ заведеній и учащихся  
въ Эстляндской губерніи

за 1887 годъ.



Названіе учебныхъ заведеній.	Въ губернскомъ городѣ.			Въ уѣздныхъ и заштатныхъ городахъ.			Въ уѣздахъ.			Всего въ губерніи.			
	Число учебныхъ заведеній.	Число учащихся.		Число учебныхъ заведеній.	Число учащихся.		Число учебныхъ заведеній.	Число учащихся.		Число учебныхъ заведеній.	Число учащихся.		
		Муж. п.	Жен. п.		Муж. п.	Жен. п.		Муж. п.	Жен. п.		Муж. п.	Жен. п.	Обоего п.
Университеты и лицеи . . . . .	—	—	—	—	—	—	—	—	—	—	—	—	—
Гимназіи, прогимназіи, институты, высшія женскія училища . . . . .	4	830	—	—	—	—	—	—	—	4	830	—	830
Уѣздныя и приходскія училища . . . . .	1	—	171	—	—	—	—	—	—	1	—	171	171
	2	367	—	3	261	—	3	81	—	8	709	—	709
	—	—	—	—	—	—	1	—	20	1	—	20	20
Пріюты и сиротскіе дома . . . . .	—	—	—	—	—	—	—	—	—	—	—	—	—
	1	—	56	—	—	—	—	—	—	1	—	56	56
	7	322	303	1	13	30	—	—	—	8	335	333	668
Училища, пансіоны, школы частныхъ лицъ, городовъ и при молитвенныхъ зданіяхъ иностранныхъ исповѣданій . . . . .	14	741	—	4	106	—	1	105	—	19	952	—	952
	15	—	1336	6	—	316	1	—	73	22	—	1725	1725
	21	198	341	3	43	43	5	390	334	29	631	718	1349
Народныя школы {	3	216	—	1	62	—	3	107	—	7	385	—	385
	1	—	42	—	—	—	2	—	64	3	—	106	106
	1	37	15	4	201	82	10	325	123	15	563	220	783
	—	—	—	—	—	—	5	345	—	5	345	—	345
	—	—	—	—	—	—	4	—	351	4	—	351	351
	—	—	—	—	—	—	544	16399	15880	544	16399	15880	32279
<b>Спеціальныя учебныя заведенія</b>													
(съ означеніемъ свѣдѣній по каждому отдѣльно).													
1) Мореходные классы и техническое училище . . . . .	1	20	—	1	20	—	1	17	—	3	57	—	57
2) Заведеніе для слѣпыхъ . . . . .	1	6	6	—	—	—	—	—	—	1	6	6	12
3) Семинарія для народныхъ учителей . . . . .	—	—	—	—	—	—	1	34	—	1	34	—	34
Всего въ губерніи . . . . .	72	2737	2270	23	706	471	589	18020	16955	684	21463	16696	41159

Въ число оныхъ 41.159 учащихся обоего пола за 1887 г. включены и тѣ ученики сего возраста, которые въ волостныхъ народныхъ школахъ посѣщали школу только одинъ или два раза въ недѣлю. При включеніи учениковъ той же категоріи мы получимъ за 1886 г. во всей губерніи: 70 учебныхъ заведеній и учащихся мужскаго пола 22.255, женскаго пола 20.073, всего 42.328.





# Эстляндскаго

## Губернскаго по воинской повинности Присутствія

отчетъ за 1887 годъ.

*Дѣйствія присутствій въ участкахъ:*

*Продолжительность дѣйствій  
въ участкахъ:*

<b>Въ уѣздахъ:</b>	начались.	окончились.	наибольшая.	наименьшая.
Ревельскомъ . . . .	1 Ноября	14 Ноября	4	3
Везенбергскомъ . . .	1 »	13 »	4	3
Вейсенштейнскомъ .	1 »	6 »	3	3
Гапсальскомъ . . . .	15 Октябрю	8 »	3	2



Нумера статей по порядку.	СОДЕРЖАНІЕ СТАТЕЙ.	Числовыя свѣдѣнія по уѣздамъ.				Общій итогъ по всей губерніи.
		Ревельскій.	Везенбергскій.	Вейсенштейнскій.	Гапсальскій.	
	<b>І.</b>					
	<b>О выполненіи призыва.</b>					
1	<i>Призыву къ исполненію воинской повинности подлежало:</i>					
	а) по призывнымъ спискамъ . . . . .	1104	1129	469	744	3446
	б) по дополнительнымъ спискамъ А . . . . .	—	1	—	—	1
	Итого .	1104	1130	469	744	3447
	в) по дополнительнымъ спискамъ Б . . . . .	42	123	88	39	292
2	<i>Исключено изъ означенныхъ списковъ убывшихъ послѣ составленія призывныхъ списковъ . . . . .</i>	16	—	—	—	16
3	<i>Числилось по дополнительнымъ спискамъ В.</i>	31	—	5	—	36
4	<i>Въ числъ внесенныхъ въ призывные списки заключалось:</i>					
	а) имѣвшихъ право на льготу по семейному положенію:					
	I разряда . . . . .	370	313	160	311	1154
	II разряда . . . . .	162	189	87	103	541
	III разряда . . . . .	31	39	15	54	139
	Итого .	563	541	262	468	1834
	б) получившихъ отсрочку:					
	1) по имущественному положенію . . . . .	—	—	—	—	—
	2) на окончаніе образованія . . . . .	12	6	1	5	24
	3) вслѣдствіе нахожденія на службѣ, по контракту, на судахъ русскаго торговаго флота	—	—	—	—	—
	Итого .	12	6	1	5	24
	в) освобожденныхъ отъ жеребья по 54 статьѣ устава . . . . .	13	—	4	1	18
	г) освобожденныхъ отъ воинской повинности по 62 статьѣ устава . . . . .	1	—	—	2	3
5	<i>Число лицъ, коимъ опредѣленъ возрастъ по наружному виду, по 137 и 138 статьямъ устава</i>	—	—	—	—	—
6	<i>Изъ того числа внесено въ призывной списокъ дополнительно, по 139 статьѣ устава . . . . .</i>	—	—	—	—	—
7	<i>Всего вынутаю жеребья подлежало . . . . .</i>	1075	1129	465	743	3412
8	<i>При осмотрѣ и приѣмѣ:</i>					
	а) освобождено отъ службы въ войскахъ:					
	1) по недостаточному росту . . . . .	3	4	—	—	7
	2) по болѣзнямъ и тѣлеснымъ недостаткамъ .	281	218	39	41	579
	3) вслѣдствіе одновременнаго призыва къ жеребью двухъ родныхъ братьевъ, по 50 статьѣ устава . . . . .	—	—	—	—	—
	4) вслѣдствіе мѣны номеровъ жеребья, по 50 статьѣ устава . . . . .	—	—	—	—	—
	5) по неспособности къ строевой службѣ, по 58 статьѣ устава . . . . .	—	—	—	—	—
	Итого .	284	222	39	41	586



Номера статей по порядку.	СОДЕРЖАНІЕ СТАТЕЙ.	Числовыя свѣдѣнія по уѣздамъ.				Общій итогъ по всей губерніи.
		Ревельскій.	Везенбергскій.	Вейсенштейнскій.	Гапсальскій.	
	б) назначена отсрочка:					
	1) по невозможности . . . . .	40	123	75	50	288
	2) для излеченія болѣзней . . . . .	2	—	45	4	51
	3) вслѣдствіе нахождения подъ слѣдствіемъ и судомъ . . . . .	5	—	4	6	15
	в) назначено къ переосвидѣтельствуванію . . . . .	15	—	—	—	15
	г) отправлено въ лечебныя заведенія на испытаніе . . . . .	22	27	14	10	73
	д) не явилось по призыву . . . . .	42	24	3	4	73
	Итого . . . . .	126	174	141	74	515
9	<i>По разверткѣ назначено къ поступленію на службу . . . . .</i>	326	332	138	210	1006
10	<i>Въ то число принято въ войска:</i>					
	а) изъ лицъ, внесенныхъ въ дополнительный списокъ А, подлежащихъ назначенію на службу безъ жеребья:					
	1) на основаніи 158 статьи устава . . . . .	—	—	—	—	—
	2) » » 217 » » . . . . .	—	—	—	—	—
	3) » » 218 » » . . . . .	—	—	—	—	—
	Итого . . . . .	—	—	—	—	—
	б) изъ лицъ, внесенныхъ въ дополнительный списокъ Б, поступленіе коихъ въ войска было отсрочено:					
	1) на основаніи 44 статьи устава . . . . .	10	28	18	2	58
	2) » » 52 » » и . . . . . статьи VI Указа Правительствующему Сенату 1 Января 1874 года . . . . .	—	—	—	—	—
	3) на основаніи 53 статьи устава . . . . .	—	—	—	—	—
	4) » » 66 » » . . . . .	—	—	—	—	—
	Итого . . . . .	10	28	18	2	58
	в) изъ лицъ, внесенныхъ въ призывные списки . . . . .	287	302	120	208	917
	г) зачетныхъ квитанцій . . . . .	—	—	—	—	—
	Всего принято . . . . .	297	330	138	210	975
11	<i>Въ числѣ принятыхъ заключается:</i>					
	а) подлежащихъ назначенію во флотъ, по 2-му пункту 15 статьи устава . . . . .	—	—	—	—	—
	б) не имѣвшихъ права на льготу по семейному положенію . . . . .	235	313	114	169	831
	в) имѣвшихъ права на эту льготу:					
	1) III разряда . . . . .	16	11	9	20	56
	2) II » . . . . .	46	6	15	21	88
	3) I » если пріемъ ихъ былъ Высочайше разрѣшенъ . . . . .	—	—	—	—	—
	Итого . . . . .	297	330	138	210	975
	г) имѣющихъ право на сокращенные сроки службы:					
	1) по 1 пункту 56 статьи устава . . . . .	—	—	—	—	—
	2) » 2 » » » . . . . .	—	—	—	—	—



Номера статей по порядку.	СОДЕРЖАНІЕ СТАТЕЙ.	Числовыя свѣдѣнія по уѣздамъ.				Общій итогъ по всей губерніи.
		Ревельскій.	Везенбергскій.	Вейсенштейнскій.	Гапсальскій.	
	3) по 3 пункту 56 статьи устава . . . . .	2	—	—	—	2
	4) » 4 » » » » . . . . .	4	—	3	2	9
	д) не имѣющихъ права на сокращенные сроки службы по образованію:					
	1) умѣющихъ читать и писать или только читать . . . . .	290	332	133	195	940
	2) безграмотныхъ . . . . .	1	8	2	14	24
	Итого . . . . .	297	330	138	210	975
	е) имѣющихъ право на сокращенные сроки службы:					
	1) по 1 пункту 61 статьи устава . . . . .	—	—	—	—	—
	2) » 2 » » » » . . . . .	—	—	—	—	—
	1) » 1 » 65 » » . . . . .	—	—	—	—	—
	4) » 2 » » » » . . . . .	—	—	—	—	—
	Итого . . . . .	—	—	—	—	—
	ж) подлежащихъ по приѣмѣ, зачисленію въ запасъ:					
	1) на основаніи 63 статьи устава . . . . .	1	4	3	1	9
	2) » » 64 » » . . . . .	4	2	—	—	6
	Итого . . . . .	5	6	3	1	15
	з) способныхъ къ строевой службѣ . . . . .	296	324	136	208	964
	» » нестроевой » . . . . .	1	6	2	2	11
	Итого . . . . .	297	330	138	210	975
	и) мѣрою роста:					
	1) въ 2 аршина 2 <sup>1</sup> / <sub>2</sub> вершка . . . . .	—	4	—	1	5
	2) » » » 3 » . . . . .	24	21	—	4	49
	3) » » » 4 » . . . . .	53	51	6	27	137
	4) » » » 5 » . . . . .	85	102	16	40	243
	5) » » » 6 » . . . . .	80	88	53	73	294
	6) » » » 7 » . . . . .	36	45	40	43	164
	7) » » » 8 » . . . . .	18	14	18	18	68
	8) » » » 9 » . . . . .	1	5	4	4	14
	9) » » » 10 » . . . . .	—	—	1	—	1
	Итого . . . . .	597	330	138	210	975
	і) по сословіямъ:					
	1) дворянъ потомственныхъ и личныхъ . . . . .	—	—	—	—	—
	2) лицъ, состоящихъ на государственной гражданской службѣ . . . . .	—	—	—	—	—
	3) почетныхъ гражданъ потомственныхъ и личныхъ . . . . .	—	—	—	—	—
	4) прочихъ лицъ, изъятыхъ отъ внесенія въ 10 народную перепись, а также вышедшихъ послѣ ревизіи изъ податнаго состоянія . . . . .	1	2	—	—	3
	5) купцовъ . . . . .	1	—	—	—	1

Номера статей по порядку.	СОДЕРЖАНІЕ СТАТЕЙ.	Числовыя свѣдѣнія по уѣздамъ.				Общій итогъ по всей губерніи.
		Ревельскій.	Везенбергскій.	Вейсенштейнскій.	Гапсальскій.	
	6) мѣщанъ и цѣховыхъ . . . . .	38	9	4	5	56
	7) крестьянъ всѣхъ наименованій . . . . .	256	319	134	205	914
	8) прочихъ лицъ, внесенныхъ въ ревизскія сказки, а равно приписанныхъ къ обществамъ послѣ ревизіи . . . . .	1	—	—	—	1
	Итого .	297	330	138	210	975
	к) по происхожденію :					
	1) Русскихъ . . . . .	5	13	2	—	20
	2) Нѣмцевъ . . . . .	27	7	2	3	39
	3) Эстовъ . . . . .	264	308	134	207	913
	4) Евреевъ . . . . .	1	2	—	—	3
	Итого .	297	330	138	210	975
	л) по вѣроисповѣданію :					
	1) Православныхъ . . . . .	11	13	1	23	48
	2) Лютеранъ . . . . .	283	315	135	187	920
	3) Раскольниковъ . . . . .	2	—	2	—	4
	4) Евреевъ . . . . .	1	2	—	—	3
	Итого .	297	330	138	210	975
	м) женатыхъ . . . . .	3	9	3	3	18
12	<i>Изъ числа принятыхъ новобранцевъ:</i>					
	а) отправлено съ мѣстъ призыва въ лечебныя заведенія, на основаніи 23 статьи Наставленія для руководства при освидѣтельствованіи тѣлосложенія и здоровья лицъ, призванныхъ къ исполненію воинской повинности . . . . .	—	8	4	—	12
	б) отправлено съ мѣста призыва по назначенію въ войска . . . . .	—	6	—	—	6
	в) распущено по домамъ, на основаніи 155 статьи устава . . . . .	292	310	131	209	942
	Итого .	292	324	135	209	960
13	<i>На основаніи 154 статьи устава:</i>					
	а) зачислено въ ратники ополченія . . . . .	673	689	225	450	2037
	б) освобождено отъ этого зачисленія по неспособности носить оружіе . . . . .	52	81	9	—	142
	Итого .	725	770	234	420	2179
14	<i>На мѣстахъ призыва было:</i>					
	а) заболѣвшихъ . . . . .	—	—	—	—	—
	б) умершихъ . . . . .	—	—	—	—	—



Номера статей по порядку.	СОДЕРЖАНІЕ СТАТЕЙ.	Числовыя свѣдѣнія по уѣздамъ.				Общій итогъ по всей губерніи.
		Ревельскій.	Везенбергскій.	Вейсенштейнскій.	Галсальскій.	
	<b>III.</b>					
	<b>О дѣйствіяхъ присутствій по воинской повинности въ теченіе отчетнаго года.</b>					
15	Сдѣлано представленій о возвращеніи съ дѣйствительной службы по семейному положенію, на основаніи 49 статьи устава . . . . .	3	—	1	6	10
16	Принято на замѣну состоящихъ на службѣ, по 51 статьѣ устава . . . . .	5	5	—	—	10
17	Принято на службу до наступленія призыва, на основаніи 1 пункта 59 статьи устава . .	—	—	1	—	1
18	Привлечено къ службѣ въ войскахъ, освобожденныхъ отъ оной по 2-му пункту 62-й статьи устава . . . . .	—	—	—	—	—
19	Сдѣлано представленій о назначеніи на дѣйствительную службу изъ запаса, зачисленныхъ въ оной:					
	а) по 3-му пункту 63-й статьи устава и по примѣчанію къ оной . . . . .	—	—	—	—	—
	б) по 64-й статьѣ устава . . . . .	—	—	—	—	—
20	Выдано свидѣтельство о припискѣ къ призывнымъ участкамъ:					
	а) лицамъ, означеннымъ въ 95-й статьѣ устава	105	—	2	2	109
	б) прочимъ лицамъ, обязаннымъ по статьѣ 97 устава, получить эти свидѣтельства . . . .	—	4	—	—	4
	Итого .	105	4	2	2	113
21	По свѣдѣніямъ, сообщеннымъ присутствіямъ, на основаніи 103 статьи устава, воинскими начальниками, поступило въ войска вольноопредѣляющимися . . . . .	22	1	—	1	24
22	Перечисленныхъ, на основаніи 119 и 120 статей устава, изъ одного призывнаго участка въ другой . . . . .	5	—	—	—	5
23	Принято на службу, на основаніи 151-й статьи устава:					
	а) подлежащихъ переосвидѣтельствуванію . . .	—	—	—	2	2
	б) находившихся въ лечебныхъ заведеніяхъ на испытаніи . . . . .	3	8	1	4	16
	в) не явившихся по призыву . . . . .	3	3	3	2	11
	г) состоящихъ подъ слѣдствіемъ или судомъ . .	1	—	—	1	2
	Итого .	7	11	4	9	31
24	Принято въ службу по дополнительному жеребью, на основаніи 158 и 159 статей устава	—	—	—	—	—
25	Выдано свидѣтельство о явкѣ къ исполненію воинской повинности и сдѣлано отмѣтокъ о семъ на приписныхъ свидѣтельствахъ, на основаніи 160 и 161 статей устава:					
	а) объ освобожденіи отъ службы навсегда . . .	60	81	40	41	222
	б) о зачисленіи въ ополченіе . . . . .	691	689	245	450	2075
	в) временныхъ . . . . .	445	129	132	68	774
	Итого .	1196	899	417	559	3071



Номера статей по порядку.	СОДЕРЖАНІЕ СТАТЕЙ.	Числовыя свѣдѣнія по уѣздамъ.				Общій итогъ по всей губерніи.
		Ревельскій.	Везенбергскій.	Вейсенштейнскій.	Гапсальскій.	
26	<i>Принято жалобъ:</i>					
	а) письменныхъ . . . . .	43	4	6	3	56
	б) словесныхъ . . . . .	—	46	7	—	53
	Итого .	43	50	13	3	109
	<i>Изъ того числа:</i>					
	а) на неправильности въ призывныхъ спискахъ	—	—	—	—	—
	б) по назначенію льготъ . . . . .	27	49	11	3	90
	в) по опредѣленію возраста по наружному виду .	—	—	2	—	2
	г) по опредѣленію годности къ службѣ . . . . .	16	1	—	—	17
	Итого .	43	50	13	3	109
27	<i>Изъ числа поданныхъ жалобъ, признано уважительными:</i>					
	а) на неправильности въ призывныхъ спискахъ .	—	—	—	—	—
	б) по назначенію льготъ . . . . .	3	12	—	—	15
	в) по опредѣленію возраста по наружному виду .	—	—	—	—	—
	г) по опредѣленію годности къ службѣ . . . . .	6	—	—	—	6
	Итого .	9	12	—	—	21
28	<i>Перенесено жалобъ въ губернское по воинской повинности присутствіе . . . . .</i>	61	30	16	18	125
29	<i>Перенесено жалобъ въ Правительствующій Сенатъ, по 211 ст. устава . . . . .</i>	1	1	—	—	2
30	<i>Число лицъ, приговоренныхъ ко взысканіямъ за нарушеніе законовъ о воинской повинности:</i>					
	а) по 212 ст. устава . . . . .	—	—	—	—	—
	б) » 213 » » . . . . .	—	—	—	—	—
	в) » 214 » » . . . . .	—	—	—	—	—
	г) » 215 » » . . . . .	—	—	—	—	—
	д) » 216 » » 1) принятыхъ на службу .	—	—	—	—	—
	2) подлежащихъ поступленію въ войска по вынужденному номеру жеребья . . . . .	—	—	—	—	—
	е) » 217 » » . . . . .	—	—	—	—	—
	ж) » 218 » » . . . . .	—	—	—	—	—
	з) » 220 » » 1) оказавшихся неспособными къ службѣ по тѣлеснымъ недостаткамъ .	—	—	—	—	—
	2) открытыхъ по достиженіи ими 34 лѣтъ отъ роду .	—	—	—	—	—
	Итого .	—	—	—	—	—
31	<i>О дѣлопроизводствѣ присутствій:</i>					
	а) число чрезвычайныхъ засѣданій . . . . .	10	12	18	24	64
	б) » вступившихъ бумагъ . . . . .	686	368	211	249	1514
	в) » исходящихъ » . . . . .	1595	568	893	306	3362
	г) » дѣлъ, оставшихся нерѣшенными къ отчетному году . . . . .	22	—	—	2	24
	д) » вновь заведенныхъ дѣлъ . . . . .	356	568	54	35	1013
	е) » дѣлъ, рѣшенныхъ въ теченіе отчетнаго года . . . . .	358	568	54	36	1016
	ж) затѣмъ осталось нерѣшенныхъ дѣлъ . . . . .	20	—	—	1	21



Номера статей по порядку.	СОДЕРЖАНІЕ СТАТЕЙ.	Числовыя свѣдѣнія по уѣздамъ.								Общій итогъ по всей губерніи.	
		Ревельскій.		Везенбергскій.		Вейсенштейнскій.		Гапсальскій.			
		Руб.	К.	Руб.	К.	Руб.	К.	Руб.	К.	Руб.	К.
	<b>III.</b>										
	О расходахъ по призыву и приему на службу и на содержаніе городскихъ и уѣздныхъ присутствій въ теченіе отчетнаго года.										
	<i>Расходы казны по 164 статьѣ устава:</i>										
	а) на путевое, квартирное и порціонное довольствіе военного члена, медиковъ и военного приемщика . . . . .	190	18	195	25	205	—	222	63	813	6
	б) на заготовленіе предметовъ для измѣренія роста и для изслѣдованія здоровья людей . . . . .	—	—	—	—	—	—	—	—	—	—
	в) на канцелярскіе и прочіе расходы, поименованныя въ пунктѣ 3 означенной статьи . . . . .	326	—	332	—	138	—	210	—	1066	—
	Итого . . . . .	516	18	527	25	343	—	432	63	1819	6
	<i>Расходы изъ земскихъ сборовъ, по 166 и 167 статьямъ устава:</i>										
	а) на путевое и квартирное довольствіе предсѣдателей и членовъ присутствій . . . . .	—	—	—	—	—	—	52	64	52	64
	б) канцелярскіе . . . . .	1151	—	600	—	450	—	668	—	2869	—
	в) на наемъ помѣщеній для присутствій, а также на ихъ меблированіе, отопленіе и освѣщеніе . . . . .	649	—	150	—	150	—	70	83	1019	83
	Итого . . . . .	1800	—	750	—	600	—	791	47	3941	47

# Земскія повинности

въ

Эстляндской губерніи \*)

I.

## Историческій обзоръ

Правительственныхъ мѣропріятій ко введенію въ Эстляндской губерніи общихъ узаконеній Имперіи о земскихъ повинностяхъ.

Съ начала текущаго столѣтія и до послѣдняго времени Правительство дѣлаетъ рядъ попытокъ съ одной стороны дознаться о способѣ отбыванія повинностей въ Эстляндской губерніи, а съ другой распространить на этотъ предметъ общіе законы Имперіи. Но, какъ будетъ видно изъ послѣдующаго изложенія, попытки эти не увѣнчались надлежащимъ успѣхомъ, въ виду отчасти отсутствія единомыслія въ высшихъ Правительственныхъ сферахъ и вслѣдствіе дружнаго противодѣйствія мѣстнаго рыцарскаго сословія стремленіямъ власти ввести въ Прибалтійскій край какія либо общія съ Имперіею учрежденія.

\*) Составлено Чиновникомъ Особыхъ Порученій при Министрѣ Внутреннихъ Дѣлъ.  
*Кн. Ник. Влад. Шаховскимъ.*



Вопросъ объ устройствѣ земскихъ повинностей по всей Имперіи въ 1802 г.

Въ 1802 году Іюля 29 послѣдовалъ Именной указъ, данный Правительствующему Сенату, объ устройствѣ земскихъ повинностей. «Узнавъ изъ опыта, — говорится въ указѣ — что временные съ обывателей городовъ, поселянъ и помѣщиковъ на устройство дорогъ, содержаніе почтъ и на исправленіе прочихъ городскихъ и земскихъ повинностей, сборы не столько тягостны бываютъ сами по себѣ, сколько по разнообразію ихъ сроковъ, по неравнительной раскладкѣ и часто по произвольному ихъ взысканію, и желая приведеніемъ ихъ въ единообразное положеніе и общую извѣстность пресѣчь по возможности безотчетное ихъ употребленіе, мы признали нужнымъ, чтобы Правительствующій Сенатъ, обративъ на сіе особенное вниманіе, занялся средствами привести сію часть народной повинности въ надлежащую ея ясность и опредѣлительность (№ 20344).»

Истребованіе для сего свѣдѣній по Эстляндской губерніи.

Для выполненія сей задачи послѣдовалъ другой указъ Правительствующаго Сената отъ 18 Сентября 1802 г. (№ 21368): «Объ истребованіи отъ Начальствующихъ губерніями свѣдѣній объ употребляемыхъ нынѣ сборахъ и повинностяхъ какъ по земству, такъ и по городамъ, противъ составленныхъ формъ». Этимъ указомъ Сената требовались свѣдѣнія за 1799, 1800 и 1801 гг., за доставленіемъ каковыхъ Эстляндскій Гражданскій Губернаторъ Лангель и обратился къ Предводителю Дворянства. Но у дворянства всѣхъ требуемыхъ Сенатомъ свѣдѣній не оказалось, и Предводитель Дворянства 21 Ноября 1802 года просилъ Губернское Правленіе (тогда вполнѣ нѣмецкое) собрать ему черезъ Гакенрихтеровъ, Уѣздныхъ Комисаровъ и Главныхъ Церковныхъ Попечителей и доставить свѣдѣнія о повинностяхъ по 10 вопросамъ.

нымъ пунктамъ. Изъ этихъ пунктовъ видно, что въ то время дворянству небыло извѣстно:

- 1) Какіе существуютъ въ губерніи перевозки съ паромами, какимъ образомъ и кѣмъ содержатся.
- 2) Что стоило населенію отопленіе помѣщений воинскихъ командъ и на основаніи какого приказанія.
- 3) Сколько дней употреблено на ремонтъ и положеніе новыхъ дорогъ.
- 4) Сколько въ каждомъ году поставлено подводъ отъ всякаго Округа для проѣзда высокопоставленныхъ лицъ, уплачено ли и сколько за то денегъ.
- 5) Что составляютъ повинности, отправляемыя въ пользу пасторовъ, кистеровъ, церковныхъ сторожей — деньгами, зерномъ или инымъ образомъ.
- 6) Сколько среднимъ числомъ отбывается пастору конныхъ и пѣшихъ барщинныхъ дней, и сколько изъ оныхъ падаетъ на мызу, на крестьянъ и на бобылей.
- 7) Сколько для нужныхъ построекъ при церквяхъ было взыскано и поставлено деньгами, матеріалами, и сколько отбыто рабочихъ барщинныхъ дней.

Дополненная данными, собранными по распоряженію Губернскаго Правленія, вѣдомость о земскихъ повинностяхъ, отправлявшихся по Эстляндской губерніи въ трехлѣтіе 1799—1801 гг., за подписью Губернатора Лангеля и Предводителя Дворянства фонъ Розенталя, была препровождена въ Сенатъ.

Между тѣмъ, для разсмотрѣнія и дополненія свѣдѣній, поступившихъ въ Сенатъ вслѣдствіе ВВ-



Положеніе о  
денежныхъ зем-  
скихъ повинно-  
стяхъ 2 Мая  
1805 г.

СОЧАЙШАГО повелѣнія 24 Іюня 1802 года изъ губерній, и для «уравнительности расположенія земскихъ повинностей на всѣ губерніи, соразмѣрно ихъ населенію и относительнымъ выгодамъ», ВЫСОЧАЙШЕ повелѣно было 1 Мая 1805 года образовать при Правительствующемъ Сенатѣ особый изъ Гг. Сенаторовъ Комитетъ. «Для скорѣйшаго же отвращенія неудобствъ въ распорядкѣ земскихъ повинностей, доселѣ бывшихъ», 2 Мая 1805 г. было издано ВЫСОЧАЙШЕ утвержденное «предварительное положеніе о образѣ отправления существующихъ нынѣ земскихъ денежныхъ повинностей по каждой губерніи, до общаго ихъ уравнианія по Государству.» Главный основной принципъ этого «предварительнаго положенія» заключался въ томъ, что «денежные сборы на исправленіе земскихъ повинностей не иначе въ губерніи существовать могутъ, какъ на основаніи ВЫСОЧАЙШИХЪ о нихъ указовъ и узаконеній.» Такимъ образомъ и препровожденныя изъ Эстляндской губерніи свѣдѣнія о земскихъ повинностяхъ, отправлявшихся въ трехлѣтіе 1799—1801 гг., находились тоже въ числѣ матеріала, послужившаго для составленія Сенатомъ «предварительнаго положенія» 2 Мая 1805 г.

Первая попытка примѣненія закона 1805 г. къ Эстляндской губ.

Это предварительное положеніе, при печатномъ указѣ Правительствующаго Сената отъ 25 Мая 1805 г. за № 10795, препровождено было въ Эстляндское Губернское Правленіе *для должнаго исполненія.*

По полученіи сего указа приступлено было къ примѣненію «Предварительнаго Положенія» 2 Мая 1805 г. къ Эстляндской губерніи. Для этой цѣли, согласно 3 ст. Положенія, было составлено совѣщаніе изъ Губернатора, Вице-Губернатора и Предводителя Дворянства, которые и собрались 30 Іюня въ Присут-



ствіе. Согласившись по примѣненію 12 пунктовъ Положенія къ Эстляндской Губерніи, члены совѣщанія предположили снова собраться въ Сентябрѣ того-же года для завершения своихъ занятій.

Однако это вторичное совѣщаніе не состоялось. 25 Ноября 1805 г. Предводитель Дворянства ФОНЪ Розенталь увѣдомилъ Губернатора Лангеля, что «Дворянскій Комитетъ поручилъ ему, касательно «денежныхъ земскихъ повинностей, войти къ Министру Внутреннихъ Дѣлъ съ представленіемъ, какое порученіе онъ и исполнилъ и что, до получения на свое представленіе предписанія Министра, онъ не имѣетъ нужды принимать участія въ дальнѣйшемъ обсужденія этого дѣла».

Отказъ Предводителя Дворянства отъ участія въ совѣщаніи по сему предмету и ходатайство его предъ Министромъ Вн. Д.

Объ этомъ уклоненіи Предводителя отъ дальнѣйшихъ совѣщаній (согласно 3 п. ВЫСОЧАЙШАГО повелѣнія 2 Мая 1805 г.) Губернаторъ донесъ Министру Вн. Дѣлъ и Генералъ-Губернатору Графу Буксгевдену. Министръ Внутр. Дѣлъ Графъ Кочубей 20 Декабря 1805 г. № 5635 увѣдомилъ Губернатора въ отвѣтъ на его донесеніе, что «если въ Эстляндіи всегда отправлялись земскія повинности по распоряженію дворянства и если, по правамъ сей губерніи, обязанность сія всегда относилась къ дворянству, то какъ въ правахъ сихъ положеніемъ «о повинностяхъ не сдѣлано никакой отмѣны, а «потому и должно часть сію оставить на прежнемъ «основаніи».

Содержаніе представленія Предводителя Дворянства къ Министру Вн. Дѣлъ изложено въ отзывѣ Предводителя къ Эстляндскому Губернатору отъ 14 Января 1806 г. № 31 и заключалось въ слѣдующемъ ходатайствѣ дворянства предъ высшимъ Правительствомъ: «Чтобы въ нынѣшнемъ



«образъ исправленія земскихъ повинностей и рас-  
«предѣленіи складокъ на подлежащія земству обязан-  
«ности не дѣлать отмѣны, а позволить распредѣ-  
«ленію сихъ сборовъ и складокъ остаться въ упра-  
«вленіи дворянства на такомъ основаніи, какъ оно  
«было по сіе время, ибо предварительное положеніе  
«объ образѣ исправленія земскихъ повинностей ка-  
«жется быть точнымъ назначеніемъ въ исполненіи  
«оныхъ до общаго уравненія по всему Государству  
«по тѣмъ только Губерніямъ, гдѣ о сборѣ оныхъ  
«нѣтъ точныхъ предписаній. Предметы, кои съ  
«давнѣйшихъ временъ составляли главную цѣль раз-  
«сужденій дворянства на Ландтагахъ и на испра-  
«вленіе коихъ оно постановляло дѣлать отчасти  
«денежныя складки, отчасти-же исправлять по-  
«винности въ натурѣ, полагаются въ числѣ статей,  
«къ общимъ повинностямъ принадлежащихъ, слѣ-  
«довательно оныя были бы отвлечены изъ собст-  
«веннаго распредѣленія и смотрѣнія дворянства по-  
«средствомъ Риттершафтсгауптмана; каковымъ пра-  
«вомъ дворянство пользовалось какъ прежде, такъ  
«и со времени капитуляціи блаженной памяти Госу-  
«даря Императора Петра I; черезъ что и дѣятель-  
«ность Риттершафтсгауптмана уничтожилась бы  
«совершенно.» Сообщивъ о семъ Губернатору, Пред-  
«водитель Дворянства присовокупилъ: «ЕГО ИМ-  
«ПЕРАТОРСКОЕ ВЕЛИЧЕСТВО, Всемилости-  
«вѣйше внемля симъ доводамъ, соизволилъ зем-  
«ство оставить на прежнемъ положеніи \*), за что  
«почитаю себя обязаннымъ поднести Всемилости-  
«вѣйшему Монарху всеподданнѣйшую благодарность,

\*) О сихъ доводахъ не было доведено до свѣдѣнія ЕГО ВЕЛИЧЕСТВА, а Министръ Внутреннихъ Дѣлъ собственною властью «оставилъ земство на прежнемъ положеніи».

и по благосклонному расположению, каковое Ваше Превосходительство оказывали всегда къ земству и къ сохраненію древней нашей конституціи, увѣренъ, что Вы, сообщая миѣ полученное о семъ свѣдѣніе отъ Господина Министра, приняли въ немъ искреннее участіе».

Губернаторъ, съ приложеніемъ изложеннаго отношенія Предводителя Дворянства отъ 14 Января 1806 г., представилъ Министру Внутреннихъ Дѣлъ слѣдующее :

«Побуждаясь донести Вашему Сіятельству, что, какъ по моему миѣнію, не подвержено никакому сомнѣнію, что исправляемыя по сіе время отъ Эстляндскихъ помѣщиковъ и крестьянъ ихъ земскія повинности отправлялись по распоряженію дворянства, равно и образъ исправленія и распредѣленія оныхъ всегда составляетъ главнѣйшій предметъ разсужденія дворянства на бывшихъ какъ ординарныхъ, такъ и на экстраординарныхъ Ландтагахъ, что все было основано на прежнихъ правахъ и преимуществахъ Эстляндскаго дворянства, каковыя права и преимущества, по отношенію Герольдіи въ Эстляндское Губ. Правленіе 22 Ноября 1801 г. подъ № 4889, удостоились ВЫСОЧАЙШАГО утвержденія того-же года Сентября 15 числа и о семъ жалована тому дворянству грамота за собственноручнымъ ЕГО ИМПЕРАТОРСКАГО ВЕЛИЧЕСТВА подписаніемъ; то, на основаніи упомянутаго предложенія Вашего Сіятельства, долженъ я полагать, что предписанія въ ВЫСОЧАЙШЕ подтвержденномъ 2 Мая 1805 г. предварительномъ положеніи о земскихъ денежныхъ повинностяхъ, не исключая ни одной статьи онаго, по Эстляндской губерніи, *кажется, не слѣдуетъ къ дальнѣйшему исполненію, все-*



покорнѣйше прося Ваше Сіятельство, буде таковая отмѣна, въ разсужденіи повинностей по Эстляндской губерніи, относится и на общее управленіе земскихъ повинностей по всему Государству, также на свѣдѣнія по сему предмету отъ меня учрежденному при Правит. Сенатъ по ВЫСОЧАЙШЕМУ указу комитету, снабдить меня о семъ предписаніемъ Вашимъ и о томъ увѣдомить и помянутый комитетъ.»

Приостановленіе Министромъ Вн. Д. въ 1806 г. примѣненія закона 1805 г. къ Эстл. губ.

Высказанное въ изложенномъ представленіи мнѣніе Эстляндскаго Губернатора было признано Министромъ Вн. Дѣлъ Графомъ Кочубеемъ — «правильнымъ». Въ предложеніи отъ 2 Февраля 1806 году онъ отозвался: «На представленіе Вашего Превосходительства отъ 17 сего Января касательно заключенія Вашего, что предписанія въ ВЫСОЧАЙШЕ конфирмованномъ предварительномъ положеніи о земскихъ повинностяхъ по Эстляндской губерніи не слѣдуютъ къ исполненію, — имѣю честь Вамъ, Милостивый Государь мой, отозваться, что, основываясь на приведенныхъ Вами причинахъ, *нахожу и я съ своей стороны заключеніе Ваше правильнымъ*, но впрочемъ сіе не можетъ препятствовать исполненію требованія учрежденнаго при Правит. Сенатъ для уравнианія земскихъ повинностей по всему Государству комитета, и я считаю, что свѣдѣнія, какія въ оной по предмету сему нужны, *должны быть доставлены.*»

О доставленіи свѣдѣній касательно смѣтъ земскихъ повинностей Министръ Внутреннихъ Дѣлъ предлагалъ Эстл. Губернатору циркулярами отъ 22 Августа 1813 г. и 12 Ноября 1814 г. По поводу этихъ циркуляровъ Эстл. Губернаторъ, въ представленіи Мин. Вн. Дѣлъ отъ 28 Ноября 1814 г. № 2070, высказываетъ:



«Доселе всегда смѣты о земскихъ повинностяхъ и раскладки сборовъ опредѣлялись на бываемыхъ Ландтагахъ отъ Эстляндск. Дворянства, *никакому не подлежали отчету и по утвержденнымъ древнимъ правамъ и положеніямъ дворянства, Губернское Начальство не въ правѣ входитъ въ разсмотрѣніе распоряженій ихъ по сему предмету. А по сему самому, кажется, и статьи о земскихъ повинностяхъ, въ учрежденіи Министерства Финансовъ содержащіяся, до здѣшней губерніи отношенія имѣть не могутъ».*

На приведенныя выше два предложенія Министра Внутреннихъ Дѣлъ — отъ 4 Ноября 1805 г. и 6 Февраля 1806 г. — дворянство и Губернское Начальство постоянно ссылались до 1827 года, когда рѣчь заходила о примѣненіи къ Эстляндской губерніи положенія 1805 г. и о доставленіи свѣдѣній и отчетности въ дѣлѣ отправления земскихъ повинностей.

13 Августа 1813 г. послѣдовалъ указъ Правительствующаго Сената, за № 9799, о томъ, чтобы правила ВЫСОЧАЙШЕ утвержденного во 2 день Мая 1805 г. положенія для земскихъ повинностей и добровольныхъ складокъ соблюдаемы были въ точности и непремѣнно по Лифляндской губерніи въ тѣхъ случаяхъ, гдѣ оныя силу и дѣйствіе имѣть должны.

Опираясь на этотъ Указъ Правительствующаго Сената, Министръ Финансовъ, въ отношеніи своемъ въ Министерство Внутреннихъ Дѣлъ отъ 14 Января 1815 г. за № 2, высказалъ свое мнѣніе, что «такъ какъ на основаніи п. 1 положенія 2 Мая 1805 г. «денежные сборы въ губерніи не иначе существовать могутъ, какъ на основаніи ВЫСОЧАЙШИХЪ о нихъ узаконеній, въ послѣдующихъ же пунктахъ

Настояніе  
Министра Фи-  
нансовъ на ис-  
полненіе закона  
1805 г. въ Эстл.  
губ.



«предписаны правила исчисления, раскладки и взноса денежных сборовъ съ представленіемъ Министерству Финансовъ копій смѣтъ и раскладокъ, и во всѣхъ сихъ дѣйствіяхъ Начальники губерній нарочито участвуютъ, равно какъ и въ самыхъ добровольныхъ складкахъ, бывъ притомъ обязаны о началѣ и предметѣ и объ окончательномъ положеніи сихъ послѣднихъ доносить по установленному порядку, то Эстляндскій Гражданскій Губернаторъ несправедливо заключаетъ, что яко-бы въ производствѣ денежныхъ сборовъ или складокъ по Эстляндской губерніи Губернское Начальство не вправѣ входить и разсматривать распоряженія дворянства по сему предмету.»

Г. Министръ Внутреннихъ Дѣлъ копии указа Сената за № 9799 и отношенія Министра Финансовъ за № 2 препроводилъ, при предложеніи отъ 8 Февраля 1815 г. за № 199, къ Эстляндскому Губернатору «для надлежащаго соображенія и исполненія.»

Однако и эти распоряженія не подвинули впередъ дѣла примѣненія къ Эстляндской губерніи положенія 2 Мая 1805 г., и Губернаторъ въ представленіи Главнокомандующему въ С.-Петербургѣ, отъ 20 Февраля 1815 г., за № 95, излагая весь ходъ дѣла съ 1802 г. и указывая на упомянутыя выше распоряженія Министра Внутреннихъ Дѣлъ, 1805 г. за № 5635 и 1806 г. за № 394, вслѣдствіе которыхъ вообще статьи предварительнаго положенія 1805 г. почитались не слѣдующими къ примѣненію въ Эстляндской губерніи, гдѣ существующій распорядокъ по части земскихъ повинностей оставался по прежнему единственно въ вѣдѣніи дворянства, снова высказывалъ свое недоумѣніе относительно того, что

ему дѣлать, и просилъ у Главнокомандующаго указаній.

Между тѣмъ, по изданіи закона 2 Мая 1805 г., Правительство, слѣдя за его исполненіемъ, усмотрѣло, «что производимые въ губерніяхъ сборы подъ «именемъ добровольныхъ дворянскихъ складокъ и «пожертвованій налагаются произвольно дворянскими «предводителями и часто воля нѣсколькихъ лицъ «пріемлется за общее согласіе цѣлаго состоянія или «всей губерніи.»

Изданіе закона  
14 Іюня 1816 г.  
одобровольныхъ  
складкахъ.

ИМПЕРАТОРЪ АЛЕКСАНДРЪ I, по доведеніи о семъ до ЕГО свѣдѣнія, «считая, что было бы «несправедливо и самому наименованію добровольныхъ складокъ несвойственно, когда бы одни рас- «полагали собственностью другихъ, безъ ихъ на то «согласія», именнымъ Указомъ, даннымъ Правительствующему Сенату 14 Іюня 1816 г., повелѣлъ привести въ дѣйствіе ВЫСОЧАЙШЕ утвержденныя «правила, постановленныя въ объясненіе положенія «2 Мая 1805 г. о денежныхъ сборахъ на исправленіе земскихъ повинностей» (Полн. Собр. Зак. Т. XXXIII № 26.316).

Этимъ закономъ между прочимъ постановлено: п. 4) «все то, что не включено въ генеральное рос- «писаніе земскихъ повинностей съ утвержденія «Нашего, должно причислено быть къ добровольнымъ пожертвованіямъ и складкамъ; п. 5) выпол- «неніе добровольныхъ складокъ и пожертвованій об- «ращать на тѣхъ единственно, кто изъявилъ на то «волю въ губерніи собственной подпискою или дан- «ною отъ себя довѣренностью; п. 6), отнюдь не при- «нуждать къ участию въ добровольныхъ складкахъ и «пожертвованіяхъ тѣхъ, кои неизъявили на оное «желанія».



Нераспростра-  
неніе силы сего  
закона на Эстл.  
губ.

Въ исполненіе п. 2 и 3 этого закона, согласно циркуляру Министра Внутреннихъ Дѣлъ, Эстляндскій Губернаторъ потребовалъ 4 Августа 1816 г. № 1134, отъ Предводителя Дворянства свѣдѣнія. Послѣдній отвѣтилъ 25 Августа, что, «хотя сверхъ «показанныхъ въ росписаніи земскихъ повинностей «существуютъ здѣсь *складочныя съ помѣщиковъ* деньги, «опредѣляемые на Ландтагѣ, каждые три года бывае- «момъ, извѣстныя подъ именемъ *Laden und Bewilli- «gungsgelder*, но что эти деньги, *не составляя сбора «съ крестьянъ* и не будучи рассчитаны по числу «душъ, суть равнаго свойства съ городскими расхо- «дами, о которыхъ въ примѣчаніи къ росписанію «сказано, что они не входятъ въ земскую повин- «ность, располагаемую на цѣлую губернію».

Губернаторъ не согласился съ такимъ мнѣніемъ Предводителя о характерѣ складочныхъ денегъ и потребовалъ отъ него подробныхъ свѣдѣній объ этой повинности. Тогда Предводитель сообщилъ статьи расхода этихъ складочныхъ денегъ, но, не смотря на неоднократныя настоянія Губернатора и распоряженія Министерства Внутреннихъ Дѣлъ, количества собираемыхъ складочныхъ денегъ и ихъ распредѣленія по отдѣльнымъ статьямъ расхода не представилъ. 13 Декабря 1816 г. (№ 1937), Губернаторъ доноситъ Министру Внутреннихъ Дѣлъ, что онъ не получалъ еще отъ Предводителя Дворянства точныхъ по требованію своему свѣдѣній и что онъ узналъ о посылкѣ Эстляндскимъ Дворянствомъ Ландрата барона Унгернъ-Штернберга въ С.-Петербургъ *для ходатайства объ отмяннѣ Положенія о рас- «кладкѣ и сборахъ и о неподачь никакихъ отчетовъ.* Результаты сего ходатайства сказались на слѣ- дующій же день: 14 Декабря 1816 г. послѣдовалъ



Именной ВЫСОЧАЙШЕЙ Указъ «*О нераспространеніи силы Указа 14 Іюня 1816 г. относительно добровольныхъ дворянскихъ складокъ и пожертвованій на губерніи Эстляндскую, Лифляндскую и Курляндскую*: «внявъ представленію Рижскаго военнаго «Губернатора относительно дворянскихъ складокъ, «повелѣваемъ: силы Указа НАШЕГО, въ 14 день «Іюня с. г. по сему предмету даннаго, на губерніи «Лифляндскую, Курляндскую и Эстляндскую не рас- «пространять; дворянству же тѣхъ губерній предо- «ставить въ семъ случаѣ пользоваться *прежнимъ пра- «вомъ, основаннымъ на ихъ привиллегіяхъ*». (Полн. «Собр. Зак. т. XXXIII № 26558)»:

Это новое ВЫСОЧАЙШЕЕ повелѣніе Эстляндское дворянство поспѣшило истолковать въ смыслѣ отмѣны не только закона 24 Іюня 1816 г., но и закона 2 Мая 1805 г. Такимъ толкованіемъ дворянское представительство стремилось придать законное основаніе неисполненію съ его стороны ВЫСОЧАЙШАГО повелѣнія отъ 2 Мая 1805 г., каковое неисполненіе объяснялось дотолѣ неокончившейся по сему предмету служебной перепиской мѣстныхъ установленій съ центральными Правительственными учрежденіями.

Однако высшія Правительственныя учрежденія не только не раздѣляли такого взгляда Эстляндскаго дворянства, но напротивъ того принимали энергичныя мѣры къ побужденію его подчиниться ВЫСОЧАЙШЕЙ волѣ, выраженной въ законѣ 2 Мая 1805 года. Такъ Министръ Финансовъ въ отношеніи къ С.-Петербургскому Военному Генералъ-Губернатору, отъ 18 Іюня 1817 г. за № 1490, писалъ слѣдующее: «Вашему Высокопревосходительству изъ переписки «моей извѣстно о мнѣніи моемъ, что правила объ

Вторичное на-  
стояніе Мини-  
стра Финансовъ  
на исполненіе  
въ Эстл. губ. за-  
кона 1805 г.



«отправленіи земскихъ повинностей, 2 Мая 1805 г.  
«изданные, должны быть исполняемы и по Эстлянд-  
«ской губерніи и положенія о нихъ должны быть при-  
«сылаемы Министерству Финансовъ. По полученіи  
«отъ Вашего Высочествова донесенія Эст-  
«ляндскаго Гражданскаго Губернатора, изъяснявшаго  
«въ ономъ, что по состояніи означенныхъ ВЫСО-  
«ЧАЙШЕ подтвержденныхъ во 2 день Мая 1805 г.  
«правилъ о земскихъ повинностяхъ приступлено  
«было со стороны Губернскаго Начальства къ испол-  
«ненію оныхъ, но что вслѣдствіе домогательства  
«Риттершафтсгауптмана и представленій предмѣстни-  
«ка его по отзывамъ бывшаго Министра Внутреннихъ  
«Дѣлъ, отъ 20 Декабря 1805 г., и 2 Февраля 1806 г.,  
«съ коихъ онъ, Губернаторъ, приложилъ списки,  
«оставлено было всякое дальнѣйшее исполненіе по  
«упомянутому положенію; представилъ я обо всемъ  
«этомъ Правительствующему Сенату съ своимъ за-  
«ключеніемъ. Правительствующій Сенатъ, находя  
«мнѣніе мое, что сказанныя правила объ образѣ  
«отправленія повинностей въ Государствѣ должны  
«быть исполняемы и по Эстляндской губерніи, ос-  
«нованнымъ на законахъ и пользѣ Государства и  
«оное утвердивъ, постановилъ: предписать Эстлянд-  
«скому Губернскому Правленію, чтобы *ВЫСОЧАЙ-*  
«*ШЕ утверждснное 2 Мая 1805 г. положеніе* со всѣми  
«начертанными въ ономъ правилами, какъ законъ  
«простирающійся на всю Имперію, по тамошней  
«губерніи *исполняемо было непремѣнно и въ самой точ-*  
«*ности*, о чемъ и мнѣ дано знать указомъ отъ  
«11 Сентября 1816 г. Нынѣ Эстляндская Казенная  
«Палата увѣдомляетъ Департаментъ разныхъ податей  
«и сборовъ, что на требованіе ея касательно исполне-  
«нія по упомянутому указу Правительствующаго Сена-



«та тамошнее Губернское Правленіе отозвалось, что  
 «Эстляндскій Губернскій Предводитель Дворянства  
 «по предмету присылки вѣдомостей о земскихъ по-  
 «винностяхъ далъ знать, что *за силою ВЫСОЧАЙ-*  
 «*ШАГО Указа, состоявшагося 14 Декабря 1816 г., въ*  
 «*коемъ, между прочимъ, повелѣно: Указъ, данный*  
 «*14 Юня 1816 г. на Лифляндскую, Курляндскую и*  
 «*Эстляндскую губерніи не распространять, а предо-*  
 «*ставить дворянству оныхъ губерній пользоваться*  
 «*прежде дарованными оному привиллегіями, не на-*  
 «*ходитъ себя обязаннымъ доставлять требуемыя*  
 «*Палатою вѣдомости о земскихъ повинностяхъ.*  
 «Какъ же означеннымъ указомъ 14 Декабря 1816  
 «года предоставлено дворянству поименованныхъ  
 «губерній пользоваться прежнимъ ихъ правомъ,  
 «основаннымъ на ихъ привиллегіяхъ, *только по*  
 «*добровольнымъ складкамъ и пожертвованіямъ, а*  
 «касательно порядка въ образѣ отправленія зем-  
 «скихъ повинностей не только никакого для сихъ  
 «губерній исключенія не сдѣлано, но и ничего  
 «не упомянуто, то посему признавая *уклоненіе* Эст-  
 «ляндскаго Губернскаго Предводителя Дворянства  
 «отъ доставленія въ тамошнюю Казенную Палату  
 «вѣдомостей о земскихъ повинностяхъ *неправиль-*  
 «*нымъ, честь имѣю сообщить объ ономъ Вашему*  
 «*Высокопревосходительству, покорнѣйше прося объ*  
 «*учиненіи рѣшительнаго подтвержденія Эстляндскому*  
 «*Губернскому Начальству, дабы оно вышеозначенный*  
 «*Указъ Правительствующаго Сената исполняло во*  
 «*всей точности».*

Указъ Правительствующаго Сената, отъ 11 Сен-  
 тямбра 1816 за № 23.293, на который ссылался въ  
 приведенномъ выше отношеніи Министръ Финансовъ  
 гласить дословно такъ: «По Указу ЕГО ИМПЕРА-

Указъ Прави-  
 тельствующаго  
 Сената 1816 года  
 о непремѣнномъ  
 исполненіи за-  
 кона 1805 г.



«ТОРСКАГО ВЕЛИЧЕСТВА Правительствующій  
«Сенатъ слушали представленіе Г. Министра Фи-  
«нансовъ, въ коемъ онъ изъяснилъ, что Г. Главно-  
«командующій въ С.-Петербургѣ сообщаетъ ему,  
«что Эстляндскій Гражданскій Губернаторъ, по слу-  
«чаю требованія отъ него Министерствомъ Полиціи  
«присылки смѣтъ о земскихъ повинностяхъ, донесъ,  
«что смѣты о сихъ повинностяхъ и раскладки сбо-  
«ровъ, опредѣляясь всегда на Ландтагахъ Эстлянд-  
«скаго Дворянства, никакому не подлежали отчету,  
«и по утвержденнымъ *древнимъ правамъ и положе-*  
«*ніямъ дворянства Губернское Начальство не вправе*  
«входить въ разсмотрѣніе распоряженій ихъ по сему  
«предмету, а по сему Губернаторъ и полагалъ, что  
«статьи о земскихъ повинностяхъ, въ учрежденіи  
«Министерства Финансовъ содержащіяся, до Эст-  
«ляндской губерніи отношенія имѣть не могутъ.  
«Г. же Министръ Финансовъ, согласно указу Пра-  
«вительствующаго Сената отъ 14 Августа 1813 и  
«другому отъ 10 Іюня 1815 г., на Курляндскую  
«губернію состоявшемуся, коимъ предписано, что  
«тамошнее дворянство по предмету сбора зем-  
«скихъ повинностей и дворянскихъ складокъ обяза-  
«но поступать по подтвержденному во 2 день Мая  
«1805 г. положенію и наблюденіе за тѣмъ возло-  
«жено на Губернское Начальство, полагалъ съ своей  
«стороны, что и Эстляндская губернія не можетъ  
«уклоняться отъ правилъ сказаннаго положенія, во-  
«обще для Государства издавнаго, относящихся  
«единственно къ образу исчисленія, храненія, упо-  
«требленія земскихъ сборовъ и назначенія доброволь-  
«ныхъ складокъ, и нигдѣ не только не отвергающихъ  
«тѣхъ повинностей, кои основаны на правахъ ВЫ-  
«СОЧАЙШЕ ей дарованныхъ, или впоследствии



«времени предписанныхъ, но напротивъ того еще  
«узаконяющихъ, чтобы предметъ каждой повинно-  
«сти на нихъ непременно былъ основанъ. И какъ  
«само по себѣ не сродно было бы одному дворянству  
«опредѣлять повинности всѣхъ состояній, которыя въ  
«отправленіе оныхъ кромѣ дворянскихъ имѣній вхо-  
«дятъ, а также и употребленіе сборовъ всею губер-  
«ніею платимыхъ оставить безъ надлежащаго по  
«упомянутому положенію и учрежденію Министер-  
«ства Финансовъ § 289 отчета, почему онъ, Г. Ми-  
«нистръ Финансовъ, хотя и созналъ, что означен-  
«ныя узаконенія объ образѣ отправленія повинностей  
«въ Государствѣ должны быть исполняемы и по  
«Эстляндіи, но поелику рѣшительнаго на сіе пред-  
«писанія она, подобно Лифляндской и Курляндской  
«губерніямъ, не имѣетъ, то представилъ объ ономъ  
«на окончательное рѣшеніе Правительствующаго Се-  
«ната. Приказали: поелику ВѢЩАЮЩЕ утвер-  
«жденное во 2 день Мая 1805 г. положеніе о зем-  
«скихъ повинностяхъ издано для всѣхъ вообще Рос-  
«сійской Имперіи губерній и объ исполненіи начер-  
«танныхъ въ ономъ правилъ предписано указами  
«отъ Правительствующаго Сената Лифляндскому  
«отъ 14 Августа 1813 г. и Курляндскому Губерн-  
«скимъ Правленіямъ 10 Іюня 1815 г., отъ исполне-  
«нія каковыхъ правилъ и Эстляндская губернія,  
«имѣющая подобно Лифляндской и Курляндской свои  
«же права, уклоняться, какъ полагаетъ Г. Министръ,  
«не можетъ, ибо предписанныя въ означенномъ по-  
«ложеніи правила относятся единственно къ образу  
«исчисленія, взиманія, храненія, употребленія зем-  
«скихъ сборовъ и назначенія добровольныхъ скла-  
«докъ и нигдѣ не отвергають тѣхъ повинностей,  
«кои основаны на правахъ, ВѢЩАЮЩЕ дарован-



«ныхъ Курляндской губерніи или впослѣдствіи вре-  
 «мени предписанныхъ, но напротивъ того еще уза-  
 «коняютъ, что предметъ каждой повинности на нихъ  
 «непремѣнно былъ основанъ, а по симъ побудитель-  
 «нымъ причинамъ, какъ сообразнымъ съ законами,  
 «такъ и соотвѣтствующимъ пользѣ Государства, Пра-  
 «вительствующій Сенатъ, находя мнѣніе его, Г. Ми-  
 «нистра, что означенныя правила объ образѣ от-  
 «правленія повинностей въ Государствѣ должны быть  
 «исполняемы и по Эстляндской губерніи, основан-  
 «нымъ на законахъ и пользѣ Государства, оное утверж-  
 «даетъ. А потому Эстляндскому Губернскому Правле-  
 «нію предписать, дабы, по силѣ ВЫСОЧАЙШИХЪ  
 «въ губерніяхъ учрежденій 96 статьи, *прилежно имѣло*  
 «*бдѣніе, чтобы Высочайше утвержденное 2 Мая 1805*  
 «*г. положеніе со всѣми начертанными въ ономъ пра-*  
 «*вилами, какъ законъ, простирающійся на всю Им-*  
 «*перію, по всей тамошней губерніи исполняемо было*  
 «*непремѣнно и въ самой точности.*»

Копіи съ только что приведеннаго указа Се-  
 ната, 11 Сентября 1816 г. за № 23.293, и выше-  
 указаннаго отношенія Министра Финансовъ, отъ  
 18 Іюня 1817 г. за № 1490, Министръ Внутрен-  
 нихъ Дѣлъ препроводилъ къ Эстляндскому Гу-  
 бернатору для непремѣннаго исполненія въ отвѣтъ  
 на выраженное Губернаторомъ въ его предста-  
 вленіи отъ 20 Февраля 1815 г. за № 95 недо-  
 умѣніе.

Доставленіе въ  
 Сенатъ табелей  
 о земскихъ по-  
 винностяхъ по  
 Эстл. губ.

Въ томъ же 1817 году Іюня 1-го дня изъ  
 «учрежденнаго при Правительствующемъ Сенатѣ  
 «по Высочайшему повелѣнію Комитета для уравнианія  
 «земскихъ повинностей по всему Государству» по-  
 ступило на имя Эстляндскаго Губернатора предпи-  
 саніе о доставленіи въ скорѣйшемъ времени въ



означенный Комитетъ свѣдѣній «о настоящемъ положеніи земскихъ повинностей во всѣхъ отношеніяхъ». Для доставленія въ Комитетъ требуемыхъ свѣдѣній Эстляндскій Губернаторъ обратился къ Эстляндскому Губернскому Предводителю Дворянства. Послѣдній 27 Іюля того же года представилъ Губернатору отвѣтъ на присланныя Комитетомъ таблицы вопросовъ о повинностяхъ. Отвѣтъ Предводителя Эстляндскій Губернаторъ препроводилъ въ Комитетъ при представленіи отъ 10 Ноября 1817 г. за № 2060. «Имѣю честь донести» — пишетъ Губернаторъ Баронъ Икскуль, — «что, какъ смѣты «о земскихъ повинностяхъ и раскладка сборовъ въ «Эстляндской губерніи доселѣ всегда опредѣлялись «на бываемыхъ Ландтагахъ дворянствомъ и *Начальникъ губерніи не входилъ ни въ какое по предмету сему «разсмотрѣніе или распоряженіе, то въ семъ уваженіи подписка моя истребованныхъ отъ Предводителя Дворянства таблицей о повинностяхъ не можетъ «составить отвѣтственности въ точной ихъ сущности, «но при всемъ томъ, по неимѣнію въ семъ случаѣ «другихъ удостовѣреній, должно полагаться на показаніе Предводителя.»*

Эстляндскій Губернаторъ опасался въ сущности другой отвѣтственности — передъ высшимъ Правительствомъ за непримѣненіе категорическаго указа Прав. Сената 11 Сентября 1816 г. «Указъ сей, доносилъ онъ Генераль-Губернатору Маркизу Пауллуччи\*) — по полученіи сообщенъ былъ Предводителю «Дворянства; однако образъ отправленія земскихъ «повинностей происходилъ доселѣ и происходитъ «на прежнемъ основаніи безъ составленія предписанныхъ положеніемъ смѣтъ и безъ представленія ихъ

\*) 27 Сент. 1819 г. № 2348.



«Г. Министру Финансовъ на утверждение, равно безъ «ревизіи отчетовъ о расходахъ Казенной Палатой». Въ отношеніи отъ 15 Декабря 1820 года (№ 2010) Эстляндскій Губернаторъ, выражая Генералъ-Губернатору «опасеніе, чтобы Губ. Начальство не было «подвержено отвѣтственности за неприведеніе доселѣ «въ дѣйствіе и въ Эстляндіи общаго положенія о повинностяхъ», въ заключеніи говоритъ: «одолаюсь вновь представить о семъ на благоусмотрѣніе «Вашего Сіят. и буду ожидать предписаніе Вашего».

Новое настояніе Министра Финансовъ на примѣненіи къ Эстл. губ. закона 1805 г.

Но предписанія не послѣдовало. Маркизь Пауллуччи знакомился съ дѣломъ и для сего затребовалъ отъ Губернатора всю переписку по вопросу о повинностяхъ за предъидущее время. Такъ продолжалось до 1824 года, когда въ Февралѣ мѣсяцѣ Министръ Финансовъ Графъ Канкринъ, видя, что всѣ мѣры ко введенію въ Эстляндскую Губернію положенія 2 Мая 1805 года не привели ни къ какимъ результатамъ, обратился къ Прибалтійскому Генералъ-Губернатору съ просьбою о «положительномъ отзывѣ, на чемъ именно дворянства губерній Лифляндской и Эстляндской утверждаются въ уклоненіи «своемъ отъ выполненія общихъ правилъ, во всей «Имперіи существующихъ, съ тѣмъ, что если оное «основано на одномъ толкованіи привиллегій, то Генералъ-Губернаторъ распорядился бы о доставленіи «впредъ смѣтъ и раскладокъ установленнымъ порядкомъ и доставлять куда слѣдуетъ отчетности въ «употребленіи земскихъ сборовъ на точномъ положеніи 2 Мая 1805 г. и указа 1816 г. Юня 14.»

Затрудненія со стороны Эстл. дворянствъ.

Вслѣдствіе такого настоянія со стороны Министра Финансовъ Прибалтійскій Генералъ-Губернаторъ увѣдомилъ Министра Финансовъ, что онъ учредилъ въ Лифляндіи и Эстляндіи Коммисіи,



коимъ поручилъ разсмотрѣть, до какой степени и въ какихъ отношеніяхъ можетъ быть примѣнено къ означеннымъ губерніямъ положеніе 2 Мая 1805 года. Впрочемъ въ Декабрѣ 1825 года Маркизь Паулуччи сообщилъ Графу Канкрину, что упомянутая Коммисія *«не исполнили возложенныя на нихъ порученія по затрудненіямъ со стороны дворянства»*.

Но до получения еще послѣдняго сего извѣщенія отъ Прибалтійскаго Генераль-Губернатора, Министерство Финансовъ, увѣренное, что надлежащія мѣры къ примѣненію въ Прибалтійскихъ губерніяхъ общихъ законоположеній о земскихъ повинностяхъ уже приняты мѣстнымъ начальствомъ, 28 Февр. 1824 г. препроводило Эстляндскому Губернатору формы и нѣкоторыя правила для составленія смѣтъ и раскладокъ земскихъ повинностей, съ цѣлью уничтожить то разнообразіе формъ, по которымъ представляются отъ губернскихъ начальствъ эти смѣты и раскладки. По полученіи сего Эстляндскій Губернаторъ вошелъ къ Генераль-Губернатору съ представленіемъ отъ 2 Апрѣля 1827 г. № 759, въ коемъ онъ заявляетъ, что «по требованію Министра Финансовъ не можетъ быть сдѣлано съ его стороны никакого распоряженія, такъ какъ положеніе «2 Мая 1805 г. не примѣнено къ Эстляндской губерніи и по содержанію онаго не происходитъ составленія смѣтъ и раскладокъ по трехлѣтіямъ, начальствомъ утвержденного». Наконецъ, по полученіи въ Эстляндской губерніи Указа Сената отъ 11 Августа 1824 г. (№ 29799) о доставленія Министру Финансовъ заблаговременно смѣтъ и раскладокъ земскихъ повинностей, — Эстляндскій Губернаторъ представилъ Генераль-Губернатору отъ 17 Сентября 1824 г. № 2128, что «въ Эстляндской гу-

Вопросъ  
о доставленіи  
смѣтъ и раскла-  
докъ земскихъ  
повинностей въ  
Мин. Финансовъ.



«берніи не примѣнены не только положеніе 2 Мая 1805 года, но и всѣ въ послѣдствіе времени послѣдовавшія предписанія о земскихъ повинностяхъ.»

Два мѣсяца спусти отъ Генераль-Губернатора Маркиза Паулуччи Эстляндскій Губернаторъ получилъ предложеніе (21 Окт. 1824 г. № 4619), въ которомъ Маркизь Паулуччи предписалъ о *немедленномъ* составленіи на мѣстѣ предположенія о тѣхъ мѣрахъ, какія нужными признано будетъ для установленія на будущее время по Эстляндской губерніи относительно представленія какъ смѣтъ и раскладокъ земскихъ сборовъ, такъ и отчетности по нимъ.

Отказъ Предводителя Дворянства участвовать въ совѣщаніи по сему вопросу и его объясненіе.

Въ исполненіе этого предписанія Эстляндскій Губернаторъ назначилъ на 30 Октября 1824 года совѣщаніе, на которое пригласилъ Вице-Губернатора и Предводителя Дворянства. Послѣдній, явившись на совѣщаніе, вручилъ Губернатору письменное объясненіе, устранивъ себя вмѣстѣ съ тѣмъ отъ всякаго участія въ обсужденіи предписаннаго Генераль-Губернаторомъ вопроса.

Поданное Предводителемъ Дворянства Графомъ Бенкендорфомъ объясненіе заключалось въ нижеслѣдующемъ:

«ЕГО ИМПЕРАТОРСКОЕ ВЕЛИЧЕСТВО не-  
«однократно соизволялъ выразить Свою волю-со-  
«хранять каждому сословію Своего обширнаго Го-  
«сударства, и въ особенности Эстляндскому Дво-  
«рянству, всѣ тѣ права и учрежденія, къ которымъ  
«оно съ давняго времени привыкло и благодаря  
«которымъ оно въ теченіи многихъ лѣтъ находило  
«счастье и довольство. Въ ВЫСОЧАЙШЕМЪ  
«Манифестѣ отъ 15 Сентября 1801 г. установлено:

«Всѣ дарованныя Эстляндскому Дворянству Гер-  
«мейстерами и Регентами привилегіи оставить въ



«полной силѣ и разрѣшить Дворянству свободно  
«пользоваться всѣми своими прежними правами и  
«преимуществами.»

«Эта неоцѣнимая милость нашего обожаемаго  
«ГОСУДАРЯ была повторена въ Указѣ 1804 г.  
«Съ той же точки зрѣнія и во вниманіе того, что  
«различные обычаи и учрежденія требуютъ разли-  
«чія въ конституціи и законахъ, Указомъ Сената  
«отъ 18 Февраля 1807 г. и установлено, что въ  
«привилегированныхъ губерніяхъ имѣютъ примѣне-  
«ніе лишь тѣ Указы, которые послѣдовали или изъ  
«3 Департамента Правительствующаго Сената или  
«же въ которыхъ заключается ВЫСОЧАЙШЕЕ по-  
«велѣніе, съ положительнымъ указаніемъ, что оное  
«подлежитъ исполненію и въ этихъ губерніяхъ.  
«Дѣятельнѣйшимъ рвеніемъ по исполненію всѣхъ  
«обязанностей и повинностей, повиновеніемъ и точ-  
«нымъ исполненіемъ приказаній *того Правительства,*  
«*принадлежностью къ которому оно весьма гордится,*  
«*Эстляндское Дворянство* постоянно старалось при-  
«обрѣтать благосклонность и милость отечески мыс-  
«лящаго Монарха и покровительство, которымъ мно-  
«горазлично пользовалась наша конституція, слу-  
«жить намъ ручательствомъ къ достиженію нашей  
«вышей цѣли, т. е. довольства обожаемаго и лю-  
«бимаго ГОСУДАРЯ. Это убѣжденіе служитъ мнѣ  
«поручкою въ томъ, что Ваше Превосходительство  
«не посчитаете неповиновеніемъ распоряженіямъ на-  
«чальства, если я — вмѣсто принятія участія въ  
«совѣщаніяхъ, упомянутыхъ въ Вашемъ отношеніи  
«отъ 28 числа сего мѣсяца, — представляю Вамъ,  
«что Указъ отъ 2 Мая 1805 г. не можетъ быть  
«примѣнимъ къ Эстляндскому Дворянству — а что  
«Вы въ этомъ поступкѣ увидите лишь исполненіе



«моей священнѣйшей, **ВЫСОЧАЙШЕ** установленной обязанности, а именно: заботиться о сохраненіи «правъ моихъ собратьевъ.»

«Съ давняго времени Эстляндское Дворянство имѣло право, совѣщаться на Ландтагахъ о «способѣ отправления земскихъ повинностей, денежныхъ и натуральныхъ, и опредѣлять оныя, по временнымъ и другимъ обстоятельствамъ, *удобнѣйшимъ для своей выгоды порядкомъ*. Съ давняго времени денежные повинности удовлетворялись, по «**ВЫСОЧАЙШЕ** жалованной дворянству грамотѣ, «изъ разрѣшенной для каждой губерніи *кассы добровольныхъ взносовъ* согласно § 54, именуемыхъ у насъ «складочными и кассовыми деньгами (Laden- und Bewilligungsgelder) и взимаемыхъ *не, какъ въ Россіи*, по «числу душъ, но, по свойственному здѣсь образу «исчисленія производительности имѣній, съ владѣльцевъ оныхъ. Всегда Правительство заботилось «лишь объ исправномъ и тщательномъ исполненіи «земскихъ повинностей, раскладку же и способъ «исполненія предоставляло самому дворянству, потому что въ здѣшней губерніи *точно установлены всѣ обязанности каждаго сословія*; предѣлы повинностей какъ городовъ, такъ и крестьянъ, со времени освобожденія, новымъ Положеніемъ о нихъ «установлены точно; а потому дворянство *не имѣетъ опредѣлять повинности другихъ сословій*, а совѣщается лишь объ отпращиваніи обязанностей, возложенныхъ на него въ разное время непосредственно «распоряженіями Правительства. — Управленіе сими «деньгами (Laden- und Bewilligungsgelder), какъ и употребленіе ихъ, всегда были ввѣряемы Предводителю «Дворянства, съ контролемъ лишь со стороны его «избирателей, которымъ онъ при оставленіи долж-

«ности, закономъ установленнымъ образомъ, отда-  
 «етъ отчетъ. По привилегіи свободного выбора  
 «судей изъ собственной среды, этого краеугольнаго  
 «камня нашей конституціи, мы придерживаемся того  
 «взгляда, что самой корпораціи легче всего узнать,  
 «какой путь меньше всего тягостенъ для отправле-  
 «нія обязанностей, и что члены оной самымъ тща-  
 «тельнымъ образомъ могутъ соблюдать и судить о  
 «своей пользѣ. Отмѣною этой привилегіи уничто-  
 «жалось бы существо нашей конституціи, для охра-  
 «ненія которой ЕГО ВЕЛИЧЕСТВО соизволилъ да-  
 «вать намъ самыя радостныя обѣщанія и въ пользу  
 «которой говоритъ опытъ столѣтій. — Въ справед-  
 «ливомъ признаніи сего, Его Сіятельство Г. тог-  
 «дашній Министръ Внутреннихъ Дѣлъ графъ Кочу-  
 «бей, въ отношеніи своемъ тогдашнему Г. Эстлянд-  
 «скому Гражданскому Губернатору, отъ 20 Декабря  
 «1805 г., отозвался объ этомъ предметѣ слѣдующимъ  
 «образомъ: «въ виду того, что земскія повинности  
 «въ Эстляндской губерніи всегда отправлялись по  
 «распоряженіямъ дворянства и что по правамъ та-  
 «мошней губерніи эта обязанность собственно воз-  
 «ложена была на дворянство, то — такъ какъ въ  
 «сихъ правахъ постановленіями о повинностяхъ не  
 «послѣдовало никакихъ перемѣнъ — этотъ пред-  
 «метъ слѣдуетъ оставить на прежнемъ основаніи».

«Воля нашего обожаемаго ГОСУДАРЯ явству-  
 «етъ и изъ того, что Онъ Всемилостивѣйше, въ  
 «Именномъ Указѣ отъ 29 Декабря 1816 г., соизво-  
 «лилъ утвердить всѣ прежнія права и привилегіи  
 «Остзейскихъ губерній. О размѣрѣ земскихъ по-  
 «винностей, отправляемыхъ дворянствомъ, каждый  
 «разъ въ концѣ текущаго года были доставляемы  
 «вѣдомости въ Эстляндское Губернское Правленіе,



«которыя не могли быть точными по случаю встрѣчающихся измѣненій до конца года.

«Остаюсь въ полной увѣренности, что Ваше Превосходительство, при соображеніи приведенныхъ мотивовъ, убѣдитесь въ вѣрности взглядовъ моихъ и что Вы, вслѣдствіе сего, это мое представленіе съ собственнымъ заключеніемъ доставите къ Г. Генералъ-Губернатору, къ которому я не премину обратиться лично по этому для насъ весьма важному дѣлу».

Препровождая это мнѣніе Предводителя Дворянства Генералъ-Губернатору, Губернаторъ (5 Ноября 1824 г. № 2543) представилъ:

Представленіе  
Эстляндск. Губернатора  
высшему Правительству  
въ защиту существующаго  
въ Эстл. губ. управленіе  
земск. повинностей.

«По ВЫСОЧАЙШЕ утвержденному постановленію здѣшней губерніи, дворянство, какъ владѣтель земель, несетъ всѣ на земство возложенныя повинности. Онѣ раздѣляются на такія, кои отправляются или въ натурѣ или деньгами. Онѣ распредѣляются на Ландтагахъ по числу гаkenовъ и никакое другое состояніе въ отправленіе ихъ не участвуетъ.

«Повинности, натурою отправляемыя, т. е. исправленіемъ рабочихъ дней, бывъ распредѣляемы на каждую мызу, по пропорціи числа гаkenовъ, распредѣляются на крестьянскіе дворы или участки (Bauer-Gesinde) по соразмѣрности той, какъ они отправляютъ барщину на помѣщика, которая также назначена по количеству владѣемой земли, какъ то сіе постановлено въ § 7 ВЫСОЧАЙШАГО постановленія о крестьянахъ Эстляндскихъ, гдѣ повинности сіи означены прямыми. Сверхъ того, помѣщики по величинѣ владѣній своихъ ставятъ отъ себя дрова въ потребность военно-сиротскаго отдѣленія въ Ревель, на отопку казенныхъ домовъ

«въ Балтійскомъ-Портѣ, занимаемыхъ инвалидною  
«командою, тамошнимъ комендантомъ и морскаго  
«вѣдомства служителями, и на освѣщеніе, также  
«дрова и соломѣ, нужныя для полковъ при сводѣ на  
«тѣсныя квартиры, для штаба и унтеръ-штаба въ  
«городахъ Вейсенштейнѣ, Везенбергѣ и Гапсалѣ,  
«также дрова и освѣщеніе для Іевской станной ко-  
«манды, исправляя притомъ постои расположенныхъ  
«по квартирамъ въ уѣздѣ штабъ- и оберъ-офи-  
«церовъ.»

«Плата нужныхъ денежныхъ издержекъ произ-  
«водится изъ дворянской кассы, каковыя въ но-  
«вѣйшее время между прочимъ составляли: на  
«лазаретъ состоящаго въ Вейсенштейнѣ полка, ко-  
«торый прежде находился въ уѣздѣ, а теперь въ  
«городѣ, на постройку конюшенъ для жандармскихъ  
«лошадей въ Ревелѣ, на постройку будокъ, сотенъ  
«тулуповъ и кенегъ для Іевской станной команды  
«и, наконецъ, на наемъ бани для воспитанниковъ Ре-  
«вельскаго военно-сиротскаго отдѣленія, также на  
«отопку тюремныхъ зданій въ Ревелѣ; и сіи налич-  
«ными деньгами производимыя повинности распредѣ-  
«ляются не каждая особо, а, какъ уже сказано, ис-  
«правляются *вообще изъ дворянской казны*, изъ кото-  
«рой сверхъ того производится отпускъ жалованья  
«на канцелярію дворянства, гагенрихтеровъ и зем-  
«скихъ судебныхъ мѣстъ, пособіе обѣднѣвшимъ  
«членамъ дворянства, строеній училищныхъ и иныхъ,  
«содержаніе вышгородскаго дворянскаго училища  
«и дворянскаго при ономъ пансіона и сиротскаго  
«дома. Какъ сіе составляется *изъ складочныхъ де-  
«негъ дворянства (Laden- und Bewilligungsgelder)*, коли-  
«чество *коихъ назначается по добровольному согла-  
«шенію всего дворянства* на каждомъ Ландтагѣ и въ



«сообразеніи потребности, по числу гаженовъ *каждой мызы*, и слѣдовательно всѣ сборы, упоминаемые въ «ВЫСОЧАЙШЕМЪ Именномъ Указѣ 1805 г. Мая 2, «для составленія предварительнаго назначенія существующихъ земскихъ повинностей, *падаютъ здѣсь на однихъ дворянъ, владѣющихъ помѣстьями и на безпомѣстные дворяне, ни мѣщане, цеховые и вольные люди, въ урѣздахъ живущіе и къ мызамъ приписанные, въ томъ нисколько не участвуютъ, развѣ имѣютъ на откупъ земли, въ каковомъ случаѣ, по мѣрѣ участка, на откупъ имѣющагося, берутъ участіе въ повинностяхъ въ натурѣ, которое исчислено въ откупной суммѣ и накі обращается на помѣщика; также казенныя и Ревельскія городскія мызы изъяты отъ участія во взносѣ сихъ складочныхъ денегъ.»*

«По всему сему полагаю я мнѣніемъ: что значущіяся, какъ въ означенныхъ предварительныхъ положеніяхъ, такъ и въ Указѣ отъ 14 Іюня 1816 года, различенія сборовъ и предписанныя обряды раскладки тѣхъ нужныхъ на отправленіе повинностей денежныхъ сборовъ и распоряженія оными, *не относятся на сію губернію, потому 1) что означенныя повинности изъ одной только кассы отпращиваются; 2) сословіе, дѣлающее складки въ кассу сію, одно несетъ всѣ сіи повинности; 3) исчисленіе и надзоръ надъ управленіемъ сей кассы принадлежитъ дворянству по праву, основанному въ постановленіи здѣшней губерніи, и 4) по образу раскладки и взиманія означенныхъ сборовъ, подъ названіемъ складочныхъ денегъ (Laden- und Bewilligungsgelder), по упомянутому постановленію, не можетъ мѣста имѣть никакое притѣсненіе и самоволіе. Почему весьма желательно бы было, чтобы о семъ*



«предметъ послѣдовало окончательное разрѣшеніе  
«высшаго Начальства.»

Но ранѣе сего донесенія Губернатора послѣдовало предложеніе Генераль-Губернатора, отъ 21 Сентября 1824 г. № 4612, относительно приведенія въ исполненіе ВЫСОЧАЙШЕ утвержденнаго Пол. Ком. Мин., въ Указъ Сената 8 Апрѣля 1820 г. прописаннаго, въ разсужденіе отапливанія домовъ, воинскими управленіями и чиновниками занимаемыхъ вообще въ городахъ, гдѣ находится главная квартира, а также въ корпусныхъ и дивизионныхъ квартирахъ и полковыхъ штабахъ, на что обязанъ въ губерніи общій сборъ земскихъ повинностей.

На это предложеніе Губернаторъ Баронъ Будбергъ, по сношеніи съ Предводителемъ Дворянства Бенкендорфомъ, отношеніемъ отъ 29 Ноября 1824 г. № 2770, сообщилъ Генераль-Губернатору, что:

«Избранные отъ дворянства, коимъ о семъ было  
«предложено, предполагаютъ, что какъ въ Указѣ  
«семъ упоминается только о Подольской губерніи и  
«о мѣстечкахъ и малыхъ городахъ въ оной, отяго-  
«щенныхъ отъ тѣснаго расположенія войскъ, то  
«онѣ не можетъ быть относимъ на другія губерніи,  
«обыкновенный постоя имѣющія, да хотя бы и рас-  
«пространимъ на онѣя, то на Эстляндію относимъ  
«быть не можетъ уже по той причинѣ, что здѣсь  
«имѣтъ общаго сбора на земскія повинности, а всякое  
«состояніе имѣетъ опредѣленныя свои обязанности,  
«помѣщики же Эстляндскіе не только участвуютъ  
«въ повинности постоя въ натурѣ, но и поставляютъ  
«въ потребность расположенныхъ въ малыхъ горо-  
«дахъ войскъ нужный матеріалъ на отопленіе, а  
«въ Ревелѣ снабжаются дровами не токмо военно-  
«сиротское отдѣленіе, но и поставляютъ въ наро-

Распоряженіе  
Ген.-Губернато-  
ра о примѣненіи  
въ Эст. губ. по-  
ложенія Ком.  
Мин. 1820 г. о  
квартирн. повин-  
ности.

Уклоненіе Гу-  
бернатора отъ  
исполненія сего  
распоряженія.



«читомъ количествѣ дрова въ случаѣ свода полка въ  
«тѣсныя квартиры.»

«Представляя при семъ сей отвѣтъ Г. Предво-  
«дителя въ засвидѣтельствованной копіи на благоува-  
«женіе Вашего Сіятельства, имѣю честь присово-  
«купить, что хотя къ изданію предъозначеннаго по-  
«ложенія поводомъ была Подольская губернія, но не  
«менѣе того распространено оно на всѣ губерніи, и  
«Указъ Правительствующаго Сената повсюду разо-  
«сланъ къ исполненію, слѣдовательно, кажется, и  
«Эстляндія не могла бы быть изъята; но какъ между  
«тѣмъ прежде состоявшіяся *ВЫСОЧАЙШІЯ пове-*  
«*ленія въ разсужденіи сбора земскихъ повинностей по*  
«*нынѣ еще здѣсь не введены въ исполненій, а съ ними*  
«*и оное положеніе состоитъ въ связи, то конечно на-*  
«*стоитъ затрудненіе въ приведеніи въ исполненіе упо-*  
«*мянутаго положенія.»*

Распоряженіе  
Ген. - Губернато-  
ра объ учрежде-  
ніи въ Ревелѣ  
совѣщанія для  
обсужденія во-  
проса о при-  
мѣненіи закона  
1805 г.

Въ отвѣтъ на донесеніе Губернатора, Генераль-  
Губернаторъ Маркизь Паулуччи, предложеніемъ отъ  
31 Марта 1825 г. № 1426, приказалъ исполненіемъ  
Указа 8 Апрѣля 1820 г. до дальнѣйшаго распоряженія  
пріостановиться. Въмѣстѣ съ тѣмъ Генераль-Губер-  
наторъ (31 Марта 1825 г. № 1424) предложилъ Гу-  
бернатору слѣдующее :

«Согласно *ВЫСОЧАЙШЕЙ* волѣ, изложенной  
«въ *ВЫСОЧАЙШЕ* утвержденномъ докладѣ Мини-  
«стерства Внутреннихъ Дѣлъ отъ 2 Мая 1805 г.,  
«должно быть предпринято въ каждой губерніи урав-  
«неніе общихъ повинностей, лежащихъ на городахъ  
«и на странѣ. Хотя посланныя Эстляндскому дво-  
«рянству требованія для предпринятія такого урав-  
«ненія между городами и странюю всегда были от-  
«клонены ссылкой на существующій по сіе время  
«порядокъ, но несмотря на то, какъ я это по-

«дробно изложилъ въ предписаніи отъ 21 Октября  
«пр. г. за № 4642, съ одной стороны исполненія  
«ВЫСОЧАЙШЕ утвержденного доклада отъ 2 Мая  
«1805 г. требуютъ неоднократные указы Сената,  
«а равно предписанія Министерства, съ другой же  
«стороны случается часто, что по лежащей на стра-  
«нѣ и городахъ повинности возникаютъ весьма боль-  
«шія затрудненія для Губернскаго Начальства при  
«отданіи распоряженій по сему предмету, — то все-  
«таки оказывается необходимымъ приняться за та-  
«кое уравниеніе, съ точнымъ указаніемъ всѣхъ су-  
«ществующихъ по сіе время затрудненій.»

«А потому, руководствуясь изложенными въ упо-  
«мянутомъ ВЫСОЧАЙШЕ утвержденномъ докладѣ  
«Министерства Внутренникъ Дѣлъ правилами, по-  
«ручаю Вашему Превосходительству, по полученіи  
«сего, сдѣлать слѣдующія распоряженія: во 1-хъ,  
«предложить всѣмъ городамъ Эстляндской губерніи,  
«откомандировать по одному депутату для предста-  
«вительства ихъ правъ при предпринимаемомъ въ  
«назначенный для того срокъ уравниеніи общихъ по-  
«винностей, — причемъ слѣдовало бы разрѣшить,  
«чтобы остальные города сообща избрали одного  
«депутата или же для ихъ предствительства упол-  
«номочили кого либо въ Ревелѣ; во 2-хъ, при-  
«гласить Г. Эстляндскаго Предводителя Дворянства  
«на общее совѣщаніе о томъ, *насколько и съ ка-*  
«*кими ограниченіями или ближайшими установле-*  
«*ніями по мѣстнымъ отношеніямъ* Эстляндской гу-  
«*берніи* слѣдовало бы примѣнить ВЫСОЧАЙШЕЕ по-  
«велѣніе отъ 2 Мая 1805 г., — и затѣмъ, по вы-  
«слушаніи и провѣркѣ объясненій, сдѣланныхъ де-  
«путатами городовъ о ихъ правахъ, представить мнѣ  
«на дальнѣйшее распоряженіе Ваше заключеніе объ



«устанавливаемомъ на будущее время порядкѣ отно-  
«сительно общихъ повинностей. — Въ случаѣ же  
«разногласія объ устанавливаемомъ на будущее время  
«порядкѣ представить мнѣ въ производство, съ при-  
«веденіемъ каждаго несогласнаго мнѣнія и съ Ва-  
«шимъ заключеніемъ о семъ».

«Ваше Превосходительство имѣете указать пред-  
«ставительству Эстляндскаго дворянства, что, такъ  
«какъ лишь по предпринятому такимъ образомъ  
«совѣщанію о примѣнимости ВЫСОЧАЙШАГО по-  
«велѣнія отъ 2 Мая 1805 г., можно установить, ка-  
«кія содержащіяся въ ономъ постановленія по су-  
«ществующимъ отношеніямъ подлежали бы приведе-  
«нію въ дѣйствіе и какія исключенію, — что лишь  
«по такому обсужденію можно сдѣлать высшему на-  
«чальству основательное представленіе о разрѣшеніи  
«желаемаго порядка, составляющаго изъятіе изъ  
«установленнаго для всего государства и даже дру-  
«гихъ привилегированныхъ губерній порядка. —  
«Такъ какъ я единовременно съ симъ о сдѣланномъ  
«распоряженіи сообщилъ Министерству Финансовъ  
«и Внутреннихъ Дѣлъ — то Ваше Превосходитель-  
«ство тѣмъ болѣе имѣете заботиться о немедлен-  
«номъ исполненіи подлежащаго порученія.»

Отказъ Пред-  
водителя Дво-  
рянства участ-  
вовать въ совѣ-  
щаніи.

На основаніи этого предписанія Генералъ-Гу-  
бернатора, Эстлянд. Губернаторъ назначилъ въ ука-  
занномъ выше составѣ совѣщаніе на 25 Мая. На  
предложеніе, обращенное къ Предводителю Дворян-  
ства принять участіе въ семъ совѣщаніи, Предво-  
дитель Дворянства Бенкендорфъ 8 Мая 1825 года  
отвѣтилъ, что:

«Дворянскій Комитетъ, собравшись 6 Мая, по-  
«ручилъ ему не являться на собраніе 25 Мая, для  
«совѣщанія о распространеніи Указа отъ 2 Мая

«1805 г. на здѣшнюю губернію, такъ какъ этотъ законъ посягаетъ на ВЫСОЧАЙШЕ дарованныя здѣшнему дворянству привилегіи, а напротивъ того о не-примѣнимости этого Указа уполномочилъ предстать Его Превосходительству Г. Управляющему Министерствомъ Внутреннихъ Дѣлъ.»

Получивъ о семъ донесеніе отъ Губернатора, и. д. Генералъ - Губернатора Дюгамель (19 Мая 1825 г. № 2090) предложилъ Губернатору еще разъ пригласить Предводителя Дворянства къ исполненію предложенія Генералъ-Губернатора.

На вторичное приглашеніе Губернатора, Предводитель Дворянства Бенкендорфъ, ссылаясь на данное ему предложеніе собравшагося 24 Іюня дворянскаго комитета, отвѣтилъ (26 Іюня 1825 г. № 893) вторичнымъ отказомъ участвовать въ совѣщаніи по примѣненію ВЫСОЧАЙШАГО повелѣнія 2 Мая 1805 г. о регулированіи земскихъ повинностей. Къ сему Предводитель Дворянства присовокупилъ, что дворянскій комитетъ «твердо убѣжденъ, что означенный указъ не можетъ быть примѣненъ къ Эстляндской губерніи, такъ какъ тогдашній Министръ Внутреннихъ Дѣлъ, Графъ Кочубей, увѣдомилъ 20 Декабря 1805 года тогдашняго Губернатора Лангеля, что ЕГО ИМПЕРАТОРСКОЕ ВЕЛИЧЕСТВО \*) Всемилоствѣйше приказать соизволилъ, «чтобы отправление земскихъ повинностей въ здѣшней губерніи оставлено было на прежнихъ основаніяхъ.»

Вторичный отказъ Предводителя Дворянства участвовать въ совѣщаніи.

Не взирая на вторичную неудачу, Маркизь Пауллучи возобновилъ въ третій разъ попытку — узнать

\*) Распоряженіе Министра Вн. Дѣлъ отъ 20 Декабря 1805 г. было единоличное. Соизволенія ГОСУДАРЯ ИМПЕРАТОРА АЛЕКСАНДРА I на это не послѣдовало, да и не было испрашиваемо.



мнѣніе Эстляндскаго дворянства о степени примѣнимо-  
ности къ Эстляндской губерніи закона 2 Мая 1805  
годе. Для сего онъ обратился къ Губернатору Буд-  
бергу съ предложеніемъ отъ 11 Марта 1827 года  
№ 980: «Предписаніемъ отъ 31 Марта 1825 года  
«№ 1426 я просилъ Ваше Превосходительство не-  
«премѣнно обратить на совѣщаніе представительства  
«Эстляндскаго дворянства и депутатовъ городовъ  
«Эстляндской губерніи вопросъ о томъ, насколько  
«ВЫСОЧАЙШЕ утвержденный докладъ Министер-  
«ства Внутреннихъ Дѣлъ 2 Мая 1805 г. подлежалъ-  
«бы примѣненію къ Эстляндской губерніи. Хотя  
«тогда участіе въ этомъ совѣщаніи со стороны пред-  
«ставительства дворянства было отклонено, то *все-*  
«*таки* слѣдуетъ возбудить это дѣло на нынѣшнемъ  
«дворянскомъ собраніи, ввиду того, что, *хотя и можно*  
«*обходиться безъ буквального примѣненія ВЫСО-*  
«*ЧАЙШЕ утвержденного доклада 2 Мая 1805 г.,*  
«но тѣмъ не менѣе оказывается необходимымъ бо-  
«лѣе точное опредѣленіе того, какія натуральныя по-  
«винности подлежатъ отправленію со стороны страны  
«и какія со стороны городовъ, или же по какой  
«соразмѣрности слѣдовало бы опредѣлить обоюдное  
«участіе въ отправленіи повинностей. А потому  
«прошу Ваше Превосходительство, согласно выше-  
«упомянутому предписанію, сдѣлать надлежащее пред-  
«ложеніе собранію Эстляндскаго дворянства».

Эстляндское  
дворянское пред-  
ставительство въ  
третій разъ укло-  
няется отъ обсу-  
жденія вопроса  
о примѣненіи за-  
кона 1805 г.

На сдѣланное Губернаторомъ, согласно предписа-  
нію Генералъ-Губернатора, предложеніе Эстляндскому  
представительству — послѣдовалъ отъ Предводителя  
Дворянства 28 Марта 1827 года слѣдующій отвѣтъ:  
«Отношеніе Вашего Превосходительства, отъ 16  
«сего мѣсяца № 538, имѣлъ честь получить и доло-  
«жить дворянству на очередномъ ландтагѣ. Объ

«окончателѣномъ результатѣ производства о земскихъ «повинностяхъ я представилъ бы Вашему Превосходительству, *если бы только до окончанія производствъ по сему предмету не пришлось закрыть ландтага*, засѣданія котораго ограничены четырехъ недѣльнымъ срокомъ, и передать дворянскому комитету дальнѣйшія постановленія въ семъ отношеніи. «По закрытіи ландтага послѣднее собраніе хотя и «было созвано, но не могло состояться по своей малочисленности, *ибо наибольшее число членовъ онаго по времени года развѣхалось по деревнямъ*. А поэтому я вынужденъ просить Ваше Превосходительство отложить настоящее дѣло до слѣдующаго собранія дворянскаго комитета, который я не премину созвать при первомъ случаѣ».

Пока Правительство терпѣло неудачу за неудачей въ своихъ попыткахъ на мѣстѣ узнать одно только мнѣніе Эстляндскаго дворянства по поводу того, «насколько законъ 2 Мая 1805 г. подлежалъ бы «примѣненію къ Эстляндской губерніи,» Эстляндскій Риттершафтсгауптманъ Бенкендорфъ принесъ Министру Внутреннихъ Дѣлъ просьбу о томъ,

Ходатайство  
Эстляндск. дворянства въ Петербургѣ.

- 1) что Эстляндская губернія имѣетъ особыя права и особый образъ управленія, издревле существующіе и Россійскими Монархами неоднократно подтвержденные;
- 2) что, по таковымъ ВЫСОЧАЙШЕ утвержденнымъ правамъ, въ Эстляндіи существуютъ дворянскія собранія, на которыхъ дѣлаются всѣ распоряженія относительно денежныхъ и прочихъ сборовъ, которыя, бывъ предварительно приняты большинствомъ голосовъ поуѣздно, а послѣ общимъ баллотированіемъ, по утверж-



деніи правительствомъ, получаютъ законную силу;

- 3) что дворянскому собранію каждое трехлѣтіе представляется подробный отчетъ во всѣхъ поступившихъ въ истекшемъ трехлѣтіи суммахъ на земскія повинности, съ показаніемъ ихъ расхода;
- 4) что въ Эстляндіи крестьяне исполняютъ, по силѣ общаго ВЫСОЧАЙШАГО о нихъ положенія, все то, что въ Великороссійскихъ губерніяхъ исправляется не иначе, какъ *въ родъ* земскихъ повинностей;
- 5) что повинности, которыя въ Великороссійскихъ губерніяхъ исправляются денежными сборами, какъ то: содержаніе почтъ, почтовыхъ домовъ, казармъ, освѣщеніе ихъ, отопленіе и проч., въ Эстляндской губерніи исправляются въ натурѣ;
- 6) что исчисленіе, распредѣленіе и взиманіе земскихъ повинностей въ Эстляндской губерніи *опредѣлено древними и новѣйшими узаконіями*, которыя подвергались бы совершенному уничтоженію, если бы въ губернію сію введено было положеніе 1805 г.

По всѣмъ симъ уваженіямъ Эстляндскій Риттершафтсгауптманъ ходатайствовалъ отъ имени Эстляндскаго дворянства, *чтобы существующій досель въ Эстляндіи порядокъ относительно земскихъ повинностей оставленъ былъ на прежнемъ основаніи.*

Отзывъ Генералъ-Губернатора.

Просьбу эту, за отсутствіемъ Маркиза Паулуччи, Министръ Внутреннихъ Дѣлъ препроводилъ на разсмотрѣніе Главноуправляющаго въ Остзейскихъ губерніяхъ Дѣйствительнаго Статскаго Совѣтника Дюгамеля, съ тѣмъ, чтобы онъ, вникнувъ, какъ въ

права, коими руководствуется дворянство, такъ и въ узаконенія, по существу которыхъ могло бы быть относимо къ Эстляндской губерніи положеніе 1805 года, а равно и во всѣ тѣ удобства или неудобства, коими бы могло сопровождаться введеніе онаго въ означенную губернію, — представилъ свое заключеніе. Вслѣдствіе чего Маркизь Паулуччи, по возвращеніи своемъ, сообщилъ Министру Внутреннихъ Дѣлъ, что онъ полагаетъ нужнымъ примѣнить не только къ Эстляндіи, но и къ Лифляндіи нѣкоторые только пункты положенія 1805 г., а именно:

- а) п. 3 о присутствованіи Начальника губерніи и Вице-Губернатора съ Губернскимъ Предводителемъ Дворянства при исчисленіи статей денежныхъ издержекъ, на исправленіе земскихъ повинностей потребныхъ;
- б) п. 10 положенія о назначеніи депутатовъ для учиненія раскладки сихъ повинностей.

Сверхъ сего Генераль-Губернаторъ полагалъ нужнымъ, чтобы смѣты и раскладки земскихъ повинностей представляемы были на его заключеніе и отъ него препровождались въ Министерства Финансовъ и Внутреннихъ Дѣлъ и чтобы отчеты въ употребленіи суммъ отсылались въ Казенную Палату.

Генераль-Губернаторъ при этомъ сообщилъ Министру Внутреннихъ Дѣлъ, что въ Эстляндской губерніи дворянство несетъ всѣ возложенныя на земство повинности, не исправляемыя натурою, и деньги, по установленной на ландтагахъ раскладкѣ, собираются съ онаго безъ участія въ томъ какого либо другого состоянія, что въ городахъ никакихъ сборовъ на земскія повинности не производится и, наконецъ, что по Лифляндской губерніи въ израсходованныхъ суммахъ представляются отчеты.



Разсмотрѣніе  
въ Министерст-  
вахъ вопроса о  
примѣненіи къ  
Эстл. губ. закона  
2 Мая 1805 г.

На основаніи сего Министръ Внутреннихъ Дѣлъ, имѣя въ виду, что на денежныя земскія повинности обращаются *дворянскія только суммы*, находилъ съ своей стороны, что наилучшими судьями въ раскладкѣ ихъ и наилучшими блюстителями за употребленіемъ оныхъ могутъ быть сами же дворяне, такъ что *вмѣшательство другихъ лицъ не нужно и можетъ даже иногда быть вреднымъ*, и что, если долженъ быть измѣненъ существующій порядокъ въ отношеніи земскихъ повинностей въ губерніяхъ Лифляндской и Эстляндской, то не иначе, какъ по весьма сильнымъ убѣжденіямъ въ томъ, что новый порядокъ предпочтительнѣе издревле существующему, на который *никогда жалобъ не было*. На изложенномъ основаніи Министръ Внутреннихъ Дѣлъ полагалъ, что слѣдуетъ *отмѣнить до времени* введеніе въ означенныхъ губерніяхъ положенія 1805 г. со вмѣненіемъ только въ обязанность представлять смѣты мѣстному Начальству, которое сообщало бы оныя Министерству, и давать въ израсходованіи отчетъ по порядку, каковой въ томъ доселѣ въ губерніяхъ сихъ соблюдался.

Такое мнѣніе свое Министръ Внутреннихъ Дѣлъ, вмѣстѣ съ обстоятельствами, помѣщенными въ просьбѣ Эстляндскаго Риттершафтсгауптмана и съ отношеніемъ Генералъ-Губернатора, предпроводилъ Министру Финансовъ, прося о доставленіи ему по сему дѣлу заключенія.

На это Министръ Финансовъ сообщилъ Министру Внутреннихъ Дѣлъ, что, въ сношеніяхъ его съ Генералъ-Губернаторомъ Маркизомъ Паулуччи относительно примѣненія къ Лифляндской и Эстляндской губерніямъ положенія 1805 года, онъ наиболѣе имѣлъ цѣлью подчинить управленіе земскихъ повин-

постей общему надзору Правительства, которое *до нынѣ не имѣло о нихъ никакихъ даже свѣдѣній*, но что сіе повлечетъ еще за собою нарушеніе древнихъ правъ и обычаевъ того края; а напротивъ обстоятельства, изъясненныя въ просьбѣ Эстляндскаго Риттершафтсгауптмана, по коимъ ходатайствуетъ онъ, чтобы тамъ оставленъ былъ настоящій порядокъ распоряженія земскими повинностями, на который никакихъ жалобъ не бывало, и особливо то обстоятельство, что *главная масса денежныхъ повинностей* относится въ Эстляндіи *на счетъ одного дворянства*, ведутъ, конечно, къ заключенію, что, если бы надлежало измѣнить настоящій порядокъ, то не иначе, какъ по весьма сильнымъ убѣжденіямъ, что новое устройство будетъ предпочтительнѣе и лучше. Посему Министръ Финансовъ, соглашаясь съ вышеизложеннымъ мнѣніемъ Министра Внутреннихъ Дѣлъ объ отмѣнѣ до времени введенія въ Эстляндіи положенія 1805 года, съ тѣмъ только, чтобы смѣты представлялись мѣстному Начальству, полагалъ съ своей стороны, чтобы отчеты въ Эстляндской губерніи даваемы были не дворянскому собранію, а Казенной Палатѣ, для представленія оныхъ въ Государственный Контроль.

Въ виду всего вышеизложеннаго Министръ Внутреннихъ Дѣлъ внесъ 12-го Ноября 1827 года въ Комитетъ Министровъ записку, въ которой высказалъ свое мнѣніе, что введеніе въ губерніяхъ Лифляндской и Эстляндской *положенія 1805 года должно быть до времени отмѣнено* съ тѣмъ однако, во 1-хъ, чтобы смѣты были представляемы мѣстному Начальству, которое бы оныя препровождало въ Министерства Финансовъ и Внутреннихъ Дѣлъ, и во 2-хъ, чтобы въ израсходованіи суммъ на земскія по-



винности даваемы были надлежащіе отчеты по порядку, какой въ томъ доселѣ въ губерніяхъ сихъ соблюдался. Въ разсужденіи оставленія въ своей силѣ существующаго въ Эстляндской губерніи порядка отчетности въ повинностяхъ передъ однимъ дворянствомъ Министръ Внутреннихъ Дѣлъ руководствовался тѣмъ уваженіемъ, что суммы сіи, *бывъ вносимы самимъ дворянствомъ, безъ участія какого либо другаго сословія*, должны въ отношеніи употребленія оныхъ быть подъ наблюденіемъ самого только дворянства и что *вмѣшательство другихъ лицъ* (т. е. Правительства) *не нужно*.

Положеніе Комитета Министровъ 26 Ноября 1827 г. объ оставленіи на прежнемъ основаніи отправленія зем. пов. въ Эстл. губ.

Комитетъ Министровъ, по выслушаніи записки Министра Внутреннихъ Дѣлъ, принимая въ уваженіе, что положеніе о земскихъ повинностяхъ 2 Мая 1805 г. доселѣ (1827 г.) въ Лифляндіи и Эстляндіи введено не было, полагалъ: *«оставитъ въ сихъ губерніяхъ порядокъ отправленія земскихъ повинностей и отчетности по онымъ въ томъ самомъ видѣ, въ какомъ оный по нынѣ существовалъ.»* Въ засѣданіи 26 Ноября 1827 г. объявлено Комитету, что ГОСУДАРЬ ИМПЕРАТОРЪ на это положеніе Комитета соизволяетъ.

Такимъ образомъ приведеннымъ закономъ 26 Ноября 1827 г. былъ сохраненъ въ Эстляндской губерніи тотъ порядокъ отбыванія земскихъ повинностей, о которомъ, по удостовѣренію Министерства Финансовъ, Правительство дотолѣ *«не имѣло никакихъ даже свѣдѣній»*, но въ который тѣмъ не менѣе, по отзыву Министра Внутреннихъ Дѣлъ, *«вмѣшательство другихъ лицъ»* (т. е. Правительства) признавалось *«не нужнымъ и даже вреднымъ.»*

Запросъ Министра Вн. Д. объ отправленіи.

Не смотря на доставленные, согласно приведеннымъ выше указамъ Сенатскимъ и запросамъ выс-



шаго Начальства, высшему Правительству свѣдѣнія о повинностяхъ въ Эстляндской губерніи, кои получались Губернаторомъ отъ Предводителя Дворянства, Министръ Внутреннихъ Дѣлъ Гр. Блудовъ, въ предложеніи своемъ Эстляндскому Губернатору, отъ 8 Октября 1837 года № 5087, сообщая, что ГОСУДАРЮ ИМПЕРАТОРУ благоугодно было имѣть непремѣнно свѣдѣнія: какая по Эстляндской губерніи сумма принимается къ платежу въ годъ на одну душу за все вообще земскія повинности, если вмѣсто исполненія ихъ натурою вносить деньгами, принимая въ расчетъ десятилѣтнюю сложность, — между прочимъ выразилъ, что присылаемая дотолѣ въ Министерство Внутреннихъ Дѣлъ свѣдѣнія объ отправленіи жителями Эстляндской губерніи натуральныхъ повинностей, *по неясности и неопредѣленности ихъ*, не могутъ вполне удовлетворить вышеозначеннаго вопроса.

натуральн. зем.  
пов. въ Эст. губ.

Эстляндскій Губернаторъ, при отношеніи отъ 22 Апрѣля 1838 г., препроводилъ Министру Внутреннихъ Дѣлъ полученныя имъ, въ отвѣтъ на требованіе Графа Блудова, свѣдѣнія отъ Предводителя Дворянства, при слѣдующей оговоркѣ со сторонѣ Предводителя фонъ Паткуль, что, если доставленныя свѣдѣнія составлены не совсѣмъ по данной формѣ, то это вслѣдствіе своеобразнаго отправленія въ Эстляндской губерніи земскихъ повинностей. Въ чемъ состоитъ однако отклоненіе порядка отправленія земскихъ повинностей въ Эстляндіи отъ такового-же, установленнаго въ прочихъ губерніяхъ, объ этомъ Паткуль считаетъ излишнимъ распространяться, такъ какъ сіе Губернатору достаточно извѣстно, но что, насколько это ему, предводителю, представлялось необходимымъ, онъ въ вѣдомостяхъ сдѣлалъ надле-

Способъ отношенія Предводителя Дворянства къ доставленію сихъ свѣдѣній.



жація указанія для разъясненія дѣла и устраненія всякихъ недоразумѣній. По поводу сдѣланнаго Министромъ Внутреннихъ Дѣлъ замѣчанія о «неясности и неопредѣленности» доставленныхъ Министерству свѣдѣній объ отправленіи въ Эстляндской губерніи земскихъ повинностей Паткуль возразилъ, что «по существу порядка отправленія въ Эстляндіи земскихъ повинностей никакія другія свѣдѣнія не могутъ быть доставлены, кромѣ тѣхъ, которыя уже препровождены.»

Представляемые въ разное время Эстляндскимъ дворянствомъ высшему Правительству свѣдѣнія оказывались столь мало удовлетворительными, что въ представленіи въ Государственный Совѣтъ Министровъ Финансовъ и Внутреннихъ Дѣлъ — 29 Апрѣля 1856 г. № 32, о мѣрахъ восполненія г. Ревелю по отправленію квартирной повинности, — въ томъ мѣстѣ, гдѣ упоминается объ оставленіи въ 1827 году по прежнему стариннаго въ Эстляндіи порядка отправленія земскихъ повинностей, этотъ порядокъ именуется *неизвѣстнымъ Правительству порядкомъ*.

Отзывъ Министровъ Финансовъ и Вн. Дѣлъ о распредѣленіи земскихъ повинностей между дворянствомъ и г. Ревелемъ.

«Изъ всей переписки о введеніи въ Эстляндію общаго положенія о земскихъ повинностяхъ, происходившей въ 1827 г., — говорится въ представленіи — оказывается ясно, что Правительство никогда не предполагало даровать Эстляндскому земству какихъ либо изъятій отъ общихъ по всей Имперіи тягостей по отправленію квартирной повинности, съ возложеніемъ сихъ тягостей на одинъ г. Ревель. Напротивъ того, бывший Риттершафтсгаупманъ ходайствуетъ отъ имени всего тамошняго дворянства объ оставленіи въ Эстляндіи стариннаго порядка по отправленію земскихъ повинностей, и бывший Генералъ - Губернаторъ Маркизь Паулуччи,



«одобряя сіе ходатайство, представилъ *сей старинный* Правительству неизвѣстный порядокъ въ такомъ видѣ, какъ будто тамъ одно дворянство несетъ, безъ участія городовъ, всю тягость, которая во внутреннихъ нашихъ городахъ распределяется между разными сословіями, и будто бы въ городахъ даже никакихъ сборовъ на земскія повинности не производится. Это одно обстоятельство убѣдило покойнаго Графа Канкринъ, въ особенности настаивавшаго, въ видахъ необходимаго благоустройства, о введеніи въ Эстляндіи общихъ правилъ по земскимъ повинностямъ, отказаться отъ прежняго своего мнѣнія. Въ этомъ видѣ дѣло было представлено въ 1827 г. на разсмотрѣніе Комитета Министровъ и на ВЫСОЧАЙШЕЕ воззрѣніе. На этихъ соображеніяхъ основано было разрѣшеніе, впрочемъ временное, оставить въ Эстляндіи прежній порядокъ отправленія земскихъ повинностей.»

«Что же оказывается нынѣ на дѣлѣ? Ревель, хотя и не несетъ, какъ выразился Маркизь Паулуччи, какихъ либо сборовъ, подъ наименованіемъ земскихъ, но въ существъ раззоряется отъ тягостей, которыя въ другихъ губерніяхъ составляютъ обязанность земства. Не платитъ онъ ничего земству на почтовую повинность, но самъ собственными средствами содержитъ почтовую станцію (и то самую главную въ губерніи), такъ, что по разчету несетъ въ существъ около  $\frac{1}{12}$  всей почтовой по губерніи тягости. Не платитъ онъ ничего земству на отопленіе и освѣщеніе воинскихъ зданій, на снабженіе войскъ лагерными потребностями, но самъ собственными средствами снабжаетъ всѣмъ этимъ войска, расположенныя въ городской чертѣ, хотя бы и въ лагерѣ. Вслѣдствіе этого вся квартирная



«повинность обходится земству въ теченіи 1854 г. въ 8700 р., а по городу безъ малаго 100.000 р. Въ мирное время эта повинность обходится городу слишкомъ въ 40.000 руб. ежегодно, т. е. почти въ 5 разъ болѣе того, сколько израсходовано земствомъ въ военное время.»

Такимъ образомъ Правительство, введенное въ заблужденіе о порядкѣ отправления въ Эстляндской губерніи повинностей, полагая, что онѣ главнымъ образомъ отбываются однимъ дворянствомъ, безъ участія другихъ сословій, и что всѣ денежные суммы на повинности будто бы исключительно вносятся дворянствомъ, оставило существующій порядокъ отправления повинностей и отчетности по онимъ и тѣмъ допустило и впредь Эстляндскому дворянству пользоваться такою *de facto* властью, которою не пользовалось никакое изъ привилегированныхъ сословій въ какой либо губерніи Россіи, допустило на дѣлѣ пользоваться правомъ безотчетнаго обложенія всего населенія повинностями, каковое право вездѣ въ Имперіи принадлежитъ *одной Верховной власти.*

Изданіе въ 1845 годъ Свода мѣстныхъ узаконеній создало новую привилегию дворянства въ дѣлѣ земскихъ повинностей.

По крайней мѣрѣ Эстляндское дворянство видитъ въ изданіи ч. 2 Св. мѣст. узак. 1845 года признаніе Правительствомъ этого права за дворянствомъ. Довольно неясная и слишкомъ общая редакція п. 4 и 5 ст. 32 ч. 2 Св. мѣст. узак. дѣйствительно представляетъ широкое поле къ всевозможнымъ толкованіямъ. Пунктомъ 4 ст. 32 Эстляндскому дворянству предоставлено «право безъ особаго утвержденія правительства дѣлать складки «не только для кассы дворянства, но и для исполненія общественныхъ повинностей, на поставки и другіе общественные предметы,» и п. 5 «право дѣ-



«латъ раскладку падающихъ на имѣнія дворянства «земскихъ денежныхъ и натуральныхъ повинностей «по правиламъ отъ самого дворянства постановляе- «мымъ.» Выраженіе «общественныя повинности» всегда объяснялось дворянствомъ не въ прямомъ смыслѣ повинностей дворянскаго общества, но въ широкомъ значеніи вообще земскихъ повинностей; отсюда и терминъ «складки» на практикѣ обозначалъ не добровольныя дворянскія складки, а подать со всего населенія въ пользу дворянской кассы, подать, устанавливаемую дворянствомъ, безъ утвержденія и даже вѣдома Правительства. Точно также, благодаря отсутствію въ мѣстномъ законѣ болѣе точнаго опредѣленія того, между кѣмъ собственно предоставлено дворянству дѣлать раскладку падающихъ на имѣнія дворянства земскихъ денежныхъ и натуральныхъ повинностей, — дворянство на дѣлѣ перелагаетъ повинности, падающія на дворянскія имѣнія, на крестьянъ арендаторовъ и собственниковъ земельныхъ участковъ. Такимъ образомъ, вмѣсто неопредѣленнаго положенія Комитета Министровъ: «оставить отправленіе земскихъ повинностей и отчетности по онымъ въ томъ самомъ видѣ, въ которомъ «онъ по нынѣ (1827 г.) существовалъ,» законъ 1845 г. явно передавалъ въ руки одного дворянства столь важную государственную отрасль, какъ безконтрольное завѣдываніе земскими повинностями.

На что однако опирались узаконенія 1845 г., признавая за дворянствомъ столь широкую привилегію, когда, какъ видно было выше, самому Правительству былъ совершенно неизвѣстенъ порядокъ отбыванія земскихъ повинностей въ губерніи Эстляндской? Подъ п. 4 ст. 32 сдѣлана въ законѣ ссыла на ландтагскій уставъ 1756 г. Дабы узнать, въ чемъ

Ссылки подъ п. 4 и 5 ст. 32 не оправдываютъ основанной на нихъ привилегіи дворянства.



заключается этотъ уставъ, Эстляндское Губернское Начальство обратилось къ Предводителю Дворянства за доставленіемъ подлинника или копіи съ сего документа. Изъ доставленнаго Предводителемъ единственнаго имѣющагося у дворянскаго представительства экземпляра этого документа, оказалось, что оный напечатанъ на нѣмецкомъ языкѣ въ 1826 г. въ Ревелѣ. Разрѣшеніе печатать послѣдовало отъ ректора Дерптскаго Университета надворнаго совѣтника и кавалера Густава Эверсъ. Вотъ его заглавіе: Landtags-Ordnung und Wahl-Methode des Herzogthums Ehstland nebst einem Alphabetischen Verzeichnisse aller zur Ehstländischen Adels-Matricul gehörigen Familien. Reval 1826.

Присала я этотъ уставъ и прося его возвратить, Предводитель Дворянства не удостовѣряетъ, чтобы этотъ печатный экземпляръ былъ впренѣ съ подлинникомъ, и не упоминаетъ, сохранился ли подлинникъ и гдѣ оный хранится. Изъ тщательнаго изученія указаннаго документа оказывается, что въ немъ *во все ничего не говорится ни о податяхъ и повинностяхъ, ни о правѣ дворянъ дѣлать складки или сборы, ни вообще о чемъ бы то ни было, что бы имѣло не только прямое или косвенное отношеніе къ п. 4 ст. 32 ч. 2 Св. мѣст. узак., но хотя бы малѣйшую отдаленную связь съ этимъ пунктомъ.*

Такимъ образомъ Правительство признало и узаконило за Эстляндскимъ дворянствомъ право, *не имѣвшее подъ собою никакой опоры ни въ старыхъ обычаяхъ ни въ прежнихъ прилегіяхъ.*

Подъ п. 5 ст. 32 для подкрѣпленія правъ Эстляндскаго дворянства сдѣланы въ законѣ двѣ ссылки: одна — на аккордные пункты Эстляндскаго дворянства 1710 г. Сентября 29 п. 10, другая — на законъ 1816 г. 14 Декабря.

При принятіи Эстляндіи въ русское подданство, Эстляндское шляхтство и земство въ § 10 аккордныхъ пунктовъ ходатайствовало о нижеслѣдующемъ : «Поелику ревизія маенностей и гакиновъ въ Эстляндскомъ Герцогствѣ совершенно неравна и не смотря на то они должны нести одинаковыя тягла и конскую повинность съ епископальными, хотя и четыре здѣшнихъ гакина едва-ли могутъ равняться съ однимъ епископальнымъ ; того ради просятъ сравнить ихъ съ епископальными гакинами, по неже о семъ просили уже и шведское правительство, но по причинѣ открывшейся войны тому воспрепятствовало; иначе здѣшнія Эстляндскаго Герцогства маенности найдутся не въ состояніи платить податей и не возмогутъ безъ крайняго раззоренія нести конскую повинность, какъ то опытомъ въ нынѣшнее военное время достаточно доказано.»

На эту просьбу Эстляндскаго дворянства послѣдовала слѣдующая резолюція :

«Поелику сей пунктъ сообразенъ съ естественною справедливостію, того ради будетъ соблюдаемо необходимѣйшее равенство въ несеніи общественныхъ тягль. На сей конецъ благородное шляхтство и земство можетъ съ каждаго прихода установить нѣкоторыхъ комиссаровъ, которые, какъ при выпискѣ налога, такъ и при распредѣленіи онаго, могутъ представить такой способъ, которымъ бы земля по возможности сохранена и не обременена была».

Затѣмъ остается совершенно неизвѣстнымъ, были ли дѣйствительно установлены «нѣкоторые комиссары» и представили ли они способъ необременительнаго для земли распредѣленія налога. Дѣ-



леніе земель на епископальныя и маестности Эстляндскаго Герцогства вскорѣ по вступленіи края въ русское подданство совершенно исчезло.

Казалось, давно уже не осталось въ наличности ни одного изъ тѣхъ элементовъ, изъ которыхъ сложилось выраженное § 10 аккордныхъ пунктовъ ходатайство Эстляндскаго дворянства. Неустройства военнаго времени, предшествовавшія 1710 году и вызвавшія указанное ходатайство дворянъ, смѣнились продолжительнымъ мирнымъ процвѣтаніемъ края подъ властью Русскихъ Самодержцевъ. И вдругъ, по истеченіи почти полутора ста лѣтъ, понадобилось выхватить, почти что на удачу, именно этотъ § 10 аккорд. пунктовъ, для подкрѣпленія правъ дворянства, къ которымъ *эта ссылка никакого отношенія не имѣетъ.*

Другая ссылка подъ п. 5 ст. 32 относится до закона 14 Декабря 1816 г., коимъ, какъ было уже указано выше, отмѣнялась для трехъ Прибалтійскихъ губерній сила ВЫСОЧАЙШАГО указа 14 Іюня 1816 г. относительно дворянскихъ складокъ, причемъ «дворянству тѣхъ губерній предоставлялось въ семъ случаѣ пользоваться правомъ, основанномъ на ихъ привилегіяхъ». Но о складкахъ шла рѣчь въ п. 4 ст. 32, въ пунктѣ же 5 говорится лишь о правѣ дворянства дѣлать «раскладку» *земскихъ денежныхъ и натуральныхъ повинностей.* Слѣдовательно ссылка на законъ 14 Декабря 1816 г., для основанія на немъ этого права дворянства, толкуемаго имъ при томъ столь широко, *совершенно не уместна.*

Повѣрною цитатъ подъ ст. 32 п. 4 и 5 нельзя не придти къ убѣжденію въ томъ, сколь неоснователенъ былъ протестъ Эстляндскаго дворянства противъ введеніи въ губернію предварительнаго положенія 2 Мая 1805 г. и сколь довѣрчиво было выс-



шее Правительство, уступившее неосновательнымъ притязаніямъ дворянства. Можно съ увѣренностью сказать, что ст. 32 п. 4 и 5 Правительство создало Эстляндскому дворянству новую привилегію по завѣдыванію, распредѣленію и установленію земскихъ повинностей и способовъ ихъ отбыванія всѣмъ населеніемъ.

Однако п. 4 и 5 ст. 32 ч. II Св. мѣст. узак., создавая для Эстляндской губерніи особый порядокъ по завѣдыванію земскими повинностями, — тѣмъ не менѣе, нисколько не разъясняли — ни въ чемъ заключаются предметы повинностей, ни по какимъ правиламъ повинности отбываются. Последовавшій за симъ законъ 1851 года, упорядочившій дѣло земскихъ повинностей во всей Имперіи, ст. 522 и 606 установилъ лишь изъятія для Лифляндской и Эстляндской губерніи изъ общаго устава о земскихъ повинностяхъ. Эти статьи упоминаютъ объ «особыхъ положеніяхъ и правилахъ», якобы дѣйствующихъ въ Эстляндской губерніи, не опредѣляя одноко же въ чемъ они состоятъ. Да новый законъ и не могъ указать точно на такія положенія и правила, ибо въ Эстляндской губерніи такихъ вовсе не было.

Однако уже одно упоминаніе въ новомъ уставѣ о земскихъ повинностяхъ «особыхъ положеній и правилъ» ставило мѣстное Начальство Прибалтійскихъ губерній въ затрудненіе. Бывшій Прибалтійскій Генералъ-Губернаторъ, 21 Марта 1856 г. № 884, отнесся къ Эстляндскому Губернатору съ слѣдующимъ предложеніемъ: «Министръ Государственныхъ Имуществъ увѣдомилъ меня, что по поводу «возникшаго въ Лифляндской губерніи вопроса относительно примѣненія къ ней новыхъ правилъ о «земскихъ повинностяхъ и присланнаго изъ Прави-

Стремленіе Правит. разъяснить существо «особыхъ положеній и правилъ» по зем. п. въ Эст. губ., упоминаемыхъ въ Уст. о з. п. 1851 г.



«тельствующаго Сената на разсмотрѣніе Генераль-  
«Адъютанта Гр. Киселева дѣла по сему предмету,  
«онъ представилъ свое по изъясненному вопросу за-  
«ключеніе, находя, однакожь, что, на основаніи Св.  
«Зак. т. IV уст. о зем. пов., губерніи Лифляндская  
«и Эстляндская должны отправлять земскія повин-  
«ности *по особымъ правиламъ и положеніямъ*, но что  
«таковыя не вошли въ сводъ существующихъ за-  
«коновъ и остаются *неизвѣстными Правительству*,  
«отчего въ разсмотрѣніи вообще дѣлъ по земскимъ  
«повинностямъ въ губерніи и въ наблюденіи за пра-  
«вильнымъ и уравнительнымъ распредѣленіемъ оныхъ  
«встрѣчаются затрудненія.

«Признавъ необходимымъ, для устраниенія въ по-  
«добныхъ случаяхъ произвола, составить и напеча-  
«тать для повсемѣстной извѣстности сводъ особыхъ  
«правилъ и постановленій о земскихъ повинностяхъ  
«въ Лифляндской и Эстляндской губерніяхъ, Г. Ми-  
«нистръ Государственныхъ Имуществъ входилъ о  
«томъ въ сношеніе съ Г. Главноуправляющимъ II  
«Отд. Собственной ЕГО ИМПЕРАТОРСКАГО ВЕ-  
«ЛИЧЕСТВА Канцеляріи и, согласно полученному  
«отъ него отзыву, передалъ это дѣло на мое за-  
«ключеніе.

«Сообщая Губернскому Правленію о вышеиз-  
«ложенномъ, покорно прошу о доставленіи мнѣ въ воз-  
«можно непродолжительномъ времени подробныхъ  
«по этому предмету соображеній.»

По этому запросу Губернское Правленіе съ своей  
стороны тогда же отнеслось къ Предводителю Дво-  
рянства, Ревельскому Магистрату и Эстляндскому  
Управленію Государственными Имуществами, но до  
1860 г. дѣло не получало движенія, такъ какъ «по  
«ошибкѣ было отнесено къ другому наряду о при-



«мѣненіи въ Эстляндской губерніи правилъ о земскихъ повинностяхъ» (представл. Губернатора Ген.-Губернатору 21 Іюня 1861 г. № 3364).

Прежде всѣхъ отозвалось Управленіе Государственными Имуществами и 22 Мая 1856 г., № 625, сообщило нѣкоторыя свѣдѣнія о взысканіи повинностей по отношенію къ государственнымъ имуществамъ и казеннымъ крестьянамъ, просовокупляя, что «повинности распредѣляются по такенамъ и управленію *неизвѣстно*, на основаніи какого закона повинности взыскиваются.»

Ревельскій Магистратъ, 8 Іюня 1856 г. № 1557, отозвался, между прочимъ, что «предметы земскихъ повинностей опредѣлены общими законами, а мѣстные данныя не обусловливаютъ никакихъ въ этомъ отношеніи измѣненій. Рѣчь можетъ идти только о раскладкѣ этихъ повинностей и распредѣленіи ихъ между земствомъ и городомъ. Вопросы же по сему предмету *еще не разрѣшены* и требуютъ сперва окончательнаго разрѣшенія и точной постановки.»

Въ 1860 году губернское начальство спохватилось, что оно не получило еще отъ дворянства редакціи существующихъ въ Эстляндской губерніи правилъ и постановленій касательно порядка отправленія земскихъ повинностей. Тогда, журнальнымъ постановленіемъ Губернскаго Правленія 18 Іюля 1860 г. № 938, была затребована редакція сихъ правилъ отъ Предводителя Дворянства.

И. д. Предводителя Дворянства, Ландратъ фонъ Энгельгардтъ, 28 Іюля 1860 г. № 561, увѣдомилъ, что дѣло о сводѣ будетъ доложено дворянскому комитету по возвращеніи изъ заграницы Предводителя Дворянства Гр. Кейзерлинга, который, во исполненіе предложенія Генераль-Губернатора 21 Марта 1856 г.

Уклоненіе дворянск. представительства отъ сообщенія Правительству особ. правилъ о зем. повин.



№ 884, лично въ семъ отношеніи предпринялъ значительную работу и собралъ почти весь матеріалъ. При этомъ ландратъ фонъ Энгельгардтъ присовокупилъ, что предложеніе Генералъ-Губернатора за № 844 до сихъ поръ не было исполнено потому, что 7 Іюля того же года сообщено было дворянству, что образована коммиссія, которая должна на будущее время опредѣлить обязанности города и земства по отправленію квартирной повинности; хотя въ семъ отношеніи и были переговоры, но проектъ распределенія квартирной повинности еще не утвержденъ и до такого утвержденія въ постановленіяхъ о повинностяхъ Эстляндской губерніи, *по отношенію которыхъ требуется кодификація*, существуетъ пробѣлъ, имѣющій большое значеніе.

Затѣмъ Гр. Кейзерлингъ, 7 Сентября 1860 г. № 619, увѣдомилъ Губернатора, что «по предложенію Генералъ-Губернатора 21 Марта 1856 г. № 884, «прежде всего требуется мнѣніе Губернскаго Правленія. Но какъ Губернское Правленіе желаетъ «по этому предмету знать мнѣніе дворянства, то «дѣло было доложено недавно собравшемуся дворянскому комитету, который высказался въ томъ смыслѣ, что въ то время, когда общій сводъ относительно земскихъ повинностей, вслѣдствіе предстоящихъ въ Имперіи перемѣнъ въ положеніи крестьянъ, долженъ быть совершенно переработанъ и для «Эстляндской губерніи обсуждаются существенно новыя законоположенія о квартирной повинности, — «подобная кодификація была бы *несвоевременна*». При этомъ Предводитель Дворянства присовокупилъ, что «само собой разумѣется, что дворянство, въ случаѣ «кодификаціи этой части свода мѣстныхъ узаконеній, «могло бы принять участіе только на тѣхъ основа-



«ніяхъ, на какихъ оно участвовало въ кодификаціи «остальныхъ частей мѣстныхъ узаконеній.»

Изъ приведеннаго отношенія Предводителя Дворянства очевидно, что указанныхъ въ законѣ 1851 г. «особыхъ положеній и правилъ» въ 1860 году еще *вовсе не существовало*. О томъ, что дворянство Эстляндское разумѣтъ подъ наименованіемъ «особыхъ положеній и правилъ» — видно между прочимъ изъ отзыва Предводителя Дворянства Гр. Кейзерлинга, представленнаго Эстляндскому Губернатору по поводу возбужденнаго въ 1859 г. въ 1<sup>мъ</sup> Департаментѣ Правительствующаго Сената предположенія Государственнаго Контролера и Министра Финансовъ по предмету отчетности въ земельныхъ повинностяхъ по губерніямъ Лифляндской и Эстляндской: «Если «въ рапортѣ Совѣта Государственнаго Контроля «сказано, что по силѣ ст. 606 Уст. о зем. пов. (т. «IV Св. Зак.) губерніи Лифляндская и Эстляндская «отправляютъ земскія повинности по *особымъ прави-* «*ламъ*, то подъ этимъ можно только разумѣть суще- «*ствующія* по нынѣ правила, *которыя содержатся* «*въ изданныхъ частяхъ Св. мѣст. узак. губ. остз. и* «*которыя на основаніи постоянного обыкновенія слѣ-* «*дуетъ ожидать въ частяхъ того-же Свода, о кото-* «*рыхъ ВЫСОЧАЙШЕ возвѣщено»* (№ 1048, 15 Сентября 1859 г.)

Но высшее Правительство, не находя «особыхъ правилъ» въ изданныхъ частяхъ свод. мѣст. узак. и не склонное ожидать въ будущемъ того, что установлено уже въ законѣ, продолжало настаивать на разъясненіи существа «особыхъ положеній и правилъ» и требовало отъ Губернскаго Начальства скорѣйшаго доставленія этихъ разъясненій. Такъ въ 1869 году со стороны Прибалтійскаго Генераль-Гу-

Вторичная безуспѣшная попытка Правит. дознаться о существѣ «особыхъ положеній» о повинностяхъ.



бернатора послѣдовало Эстляндскому Губернатору слѣдующее предложеніе (№ 757 отъ 18 Марта):

«На основаніи ст. 552 и 606—608 т. IV Уст. «о зем. пов. губерніи Лифляндская и Эстляндская «не подчиняются правиламъ, изложеннымъ въ уставѣ «объ отправленіи мѣстныхъ земскихъ повинностей «въ другихъ губерніяхъ. Между тѣмъ въ сводѣ «мѣстныхъ узаконеній губерній Остзейскихъ имѣ- «ются только нѣкоторыя, общія по сему предмету «указанія, въ которыхъ самый порядокъ исполненія «сихъ повинностей въ губерніяхъ Лифляндской и «Эстляндской вовсе не опредѣляется.

«Г. Министръ Внутреннихъ Дѣлъ, признавая «нынѣ крайне необходимымъ имѣть въ виду подроб- «ныя свѣдѣнія: о способѣ отправленія въ помяну- «тыхъ губерніяхъ земскихъ повинностей какъ де- «нежныхъ, такъ и натуральныхъ, о предметахъ, об- «ложенныхъ земскимъ сборомъ, о порядкѣ взиманія, «храненія, расходванія и контролированія произве- «денныхъ изъ онаго издержекъ, а также о мѣстахъ «и лицахъ, завѣдывающихъ этими повинностями, «проситъ меня о сообщеніи таковыхъ свѣдѣній, съ «приложеніемъ на русскомъ языкѣ дѣйствующихъ «въ губерніяхъ Лифляндской и Эстляндской правилъ «по отправленію вообще мѣстныхъ земскихъ повин- «ностей.»

Эстляндскій Губернаторъ Галкинъ-Врасской об- ратился за сообщеніемъ требуемыхъ Генераль-Губер- наторомъ свѣдѣній къ Предводителю Дворянства, который и представилъ ему «краткую записку объ отбытіи въ Эстляндской губерніи земскихъ повин- ностей и управленіи ими». Въ этой «краткой за- пискѣ», къ слову сказать нисколько не отвѣчающей

на интересующіе Министра Внутреннихъ Дѣлъ вопросы, дворянское представительство въ противоположность Правительству, предоставившему мѣстному дворянству столь широкія права по завѣдыванію земскими повинностями, удѣляетъ самому Правительству въ этомъ дѣлѣ весьма скромную роль. «При отправленій повинностей, говорится въ запискѣ, — земствомъ вообще (?) соблюдается правило, чтобы взиманіе ихъ, завѣдываніе ими и надлежащій контроль исполнялись *по правиламъ самоуправленія*, безъ всякаго надзора со стороны Правительства, посредствомъ выбранныхъ изъ среды своей органовъ; между тѣмъ какъ Правительство чрезъ свои учрежденія наблюдаетъ за тѣмъ, чтобы повинности, возложенныя на земство закономъ, исполняемы были въ точности».

Такимъ образомъ упомянутыя въ ст. 552 и 606, Уст. о зем. пов. «особыя положенія и правила» — сводятся въ приведенной запискѣ вообще къ *правиламъ самоуправленія*, чѣмъ еще разъ доказывается, что и въ 1869 году не существовало въ Эстляндской губерніи «особыхъ положеніи и правилъ» въ дѣлѣ земскихъ повинностей.

Губернаторъ, препровождая къ Генералъ-Губернатору «краткую записку объ отбываніи въ Эстляндской губерніи земскихъ повинностей и управленія ими», въ отзывѣ своемъ, отъ 18 Мая 1869 г. № 967, донесъ: «что составленіе въ управленіи Начальника губерніи требуемыхъ Министерствомъ правилъ, а равно и удостовѣреніе ихъ въ ономъ, *по неизвѣстности означеннаго дѣла*, отправляемаго исключительно и непосредственно самимъ дворянствомъ, по особо установившемуся при томъ порядку, представило бы несомнѣнныя затрудненія».



Попытки Правительства привлечь Эстл. губ. къ участию въ денежныхъ земскихъ сборахъ на государств. повинности.

Въ качествѣ отдѣльнаго, совершенно самостоятельнаго, эпизода въ этомъ стремленіи Правительства съ одной стороны — достигнуть примѣненія общихъ законовъ о земскихъ повинностяхъ къ мѣстному строю Эстляндской губерніи и съ другой систематическаго и не безуспѣшнаго отпора со стороны дворянства этимъ стремленіямъ власти, — слѣдуетъ указать на поднятый Министромъ Внутреннихъ Дѣлъ въ 1856 году вопросъ о привлеченіи Эстляндской губерніи къ участию въ денежныхъ земскихъ сборахъ на государственныя повинности. Въ предложеніи отъ 11 Юня Министръ Внутреннихъ Дѣлъ Ланской обратился къ Эстляндскому Губернатору съ нижеслѣдующимъ:

Предложеніе Мин. Вн. Дѣлъ Эстл. Губернатору.

«Въ прошломъ году Министръ Финансовъ сообщилъ мнѣ отзывъ Главнаго Начальника края (№ 2476) «о томъ, что привлеченіе Эстляндской губерніи къ участию въ денежныхъ сборахъ на государственныя земскія повинности, измѣнивъ нынѣ существующій въ ней порядокъ, было бы, по мнѣнію мѣстнаго начальства, *обременительно для тамошнихъ крестьянъ*, потерпѣвшихъ отъ минувшихъ обстоятельствъ, «и что возмѣщеніе, по раскладкѣ, въ общіе земскіе сборы части заимообразно отпущеннаго изъ оныхъ пособія г. Ревелю (30.000 р.), при истощеніи средствъ Эстляндской губерніи, было бы весьма затруднительно. На это я отвѣчалъ, что указываемая мѣстнымъ Начальствомъ бѣдность тамошнихъ крестьянъ, потерпѣвшихъ отъ тягостей военного времени, должна тѣмъ болѣе убѣждать въ необходимости подчинить эту губернію участию въ сборахъ на государственныя земскія повинности, такъ какъ при этомъ условій губернія сія, имѣя право на вспомошествованіе отъ общей массы тѣхъ сбо-



«ровъ, менѣе ощущало бы земскія тягости по расквартированію и довольствію войскъ, чѣмъ при существующемъ порядкѣ, когда расходъ подобнаго рода долженъ лежать исключительно на ея обязанности. При чемъ подтвердилъ свое убѣжденіе, что если губерніи Лифляндская и Эстляндская не всегда могутъ обойтись безъ пособія изъ государственныхъ земскихъ сборовъ (чему примѣромъ служить Ревель), то должны участвовать и во взносѣ на государственныя земскія повинности.

«Нынѣ, по сношенію съ Гг. Главноуправляющимъ II Отдѣленіемъ Собственной Его Императорскаго Величества Канцеляріи и Управляющимъ Министерствомъ Государственныхъ Имуществъ, Г. Министръ Финансовъ проситъ моего распоряженія о собраніи отзывовъ по изъясненію дѣлу мѣстнаго дворянства». Собраніе этихъ отзывовъ отъ Эстляндскаго дворянства, Министръ Внутреннихъ Дѣлъ возложилъ на *личное попеченіе* Губернатора, который, въ свою очередь, адресовался за симъ къ Предводителю Дворянства.

Отъ Предводителя Графа Кейзерлинга послѣдовалъ, 29 Ноября 1857 г. за № 1209, слѣдующій отвѣтъ:

Отзывъ Предводителя Дворянства.

«Исправлявшій должность Вашего Превосходительства сообщилъ мнѣ, при отношеніи отъ 20 Іюня сего года за № 3073, предписаніе Г. Министра Внутреннихъ Дѣлъ о томъ, чтобы дворянство дало отзывъ касательно привлеченія Эстляндской губерніи къ участию въ денежныхъ сборахъ на государственныя земскія повинности, съ измѣненіемъ нынѣ существующаго въ ней порядка, въ необходимости каковаго распоряженія онъ, Г. Министръ, убѣжденъ:

- 1) по причинѣ бѣдности крестьянъ, (на какую Г. Генераль-Губернаторъ указалъ, какъ



- на препятствіе для таковога привлеченія), потому что при участіи въ означенныхъ сборахъ губернія сія получила бы право на вспомоществованіе изъ общихъ земскихъ сборовъ,
- 2) потому что Эстляндская губернія не всегда могла обойтись безъ пособія изъ Государственныхъ земскихъ сборовъ (чему примѣромъ приведенъ городъ Ревель).

«Собравъ потребныя относительно сего предмета свѣдѣнія и совѣщавшись съ дворянствомъ, имѣю честь сообщить Вашему Превосходительству въ главныхъ чертахъ результатъ сихъ справокъ и совѣщаній, обязуясь доставить подробнѣйшія объясненія по тѣмъ предметамъ, по коимъ сіе потребовано будетъ.

«При обсужденіи подлежащаго вопроса прежде всего необходимо принять въ соображеніе связь существующаго въ Эстляндской губерніи порядка исправленія земскихъ повинностей съ общимъ устройствомъ и узаконеніями губерніи.

«Городъ Ревель и земство, какъ во всѣхъ прочихъ отношеніяхъ, такъ и въ отношеніи къ земскимъ повинностямъ, представляютъ совершенно отдѣльныя юридическія лица (т. е. каждое изъ нихъ имѣетъ совершенно отдѣльное свое управленіе). Каждое изъ нихъ исправляетъ по своей территоріи всѣ земскія повинности безъ всякаго участія другаго.

«За земство несетъ сіи повинности исключительно дворянство въ видѣ прямыхъ вещественныхъ налоговъ, покрывая потребныя на оныя денежныя издержки *собственными своими средствами*, натуральныя же повинности крестьянъ, какъ арендаторовъ, вычитаются изъ арендной ихъ платы и потому по-

винности сіи падаютъ также на дворянство, какъ на собственника земли. (Положеніе о крестьянахъ 1857 года Раздѣлъ IV § 271.)

«Такой порядокъ исправленія земскихъ повинностей соотвѣтствуетъ различію, существующему между общественнымъ устройствомъ и промышленностію города и земства; порядокъ сей существуетъ съ самаго начала государственнаго устройства сей губерніи; онъ основанъ на мѣстныхъ губернскихъ учрежденіяхъ и сословныхъ правахъ, неоднократно подтвержденныхъ всѣми Государями, а также упроченныхъ Остзейскимъ губерніямъ законами о состояніяхъ. Съ правами сими существующій порядокъ находится въ самой тѣсной связи, онъ даже составляетъ существенную часть сихъ правъ, каковыя при иномъ, нежели территоріальномъ, порядкѣ не могли бы оставаться въ своей силѣ.

«Что въ Эстляндіи существуетъ и долженъ существовать особый порядокъ исправленія земскихъ повинностей, окончательно постановлено ст. 606 Устава о земскихъ повинностяхъ изд. 1851 года Част. II Прод. XV Свод. Закон. Гражд. (изданія 1842 г.); а также согласно, «Историческому Обзору развитія провинціального права» Общ. Часть III стран. 176 и 209 и ст. ст. 32, п. 4 и 5, 39, 41 и 1060 Свод. Мѣстн. Узак. Остз. губерній. А что порядокъ сей долженъ существовать именно въ томъ видѣ, какъ выше изложено, признано ВЫСОЧАЙШЕ утвержденнымъ положеніемъ Комитета Гг. Министровъ отъ 26 Ноября 1827 года, въ коемъ сказано:

«Что четверти-процентный сборъ съ купеческихъ капиталовъ, дополнительнымъ постановленіемъ о гильдіяхъ опредѣленный на земскія повинности, въ Эстляндской и Лифляндской губерніяхъ



долженъ быть обращаемъ въ пользу городовъ, «по уваженію, что города сіи отправляютъ безъ всякаго участія со стороны земства между прочимъ повинность по отношенію воинскихъ помѣщеній».

«Участіе же Эстляндской губерніи въ денежныхъ сборахъ на государственныя земскія повинности не возможно безъ отмѣненія существующаго порядка, что и признано въ 1827 году и выражено въ предписаніи Г. Министра Внутреннихъ Дѣлъ отъ 11 Іюня сего года. Но такое участие невозможно и въ частности по какой-либо отдѣльной статьѣ земскихъ повинностей, ибо въ Эстляндіи земство исправляетъ повинности сіи въ видѣ вещественныхъ налоговъ, между тѣмъ какъ во всѣхъ прочихъ частяхъ Имперіи они составляютъ преимущественно личной налогъ, а при такомъ различномъ основаніи не имѣется общаго мѣрила для равномернаго распредѣленія повинностей и не возможно съ вѣрностію опредѣлить, какой налогъ въ той или другой части Государства можетъ оказаться болѣе тягостнымъ или легкимъ. Если Эстляндская губернія должна участвовать въ означенныхъ денежныхъ сборахъ по какой-либо отдѣльной статьѣ земскихъ повинностей, то пришлось бы выбрать на угадъ такую статью, но мѣра сія можетъ заключать въ себѣ несправедливость или для Эстляндской губерніи, или для другихъ частей Имперіи. Именно въ послѣдствіи могло бы оказаться, что Эстляндской губерніи за сей отдѣльный предметъ пришлось бы израсходовать болѣе противъ прежняго и при томъ безъ права на вспомошествованіе, или же что она приобрѣла бы право на пособіе, каковаго по сіе время не получала, и въ послѣднемъ случаѣ на сей предметъ издержала бы менѣе противъ прежняго.

«Что касается до причинъ, по коимъ преимущественно нынѣ предполагается отмѣна существующаго порядка исправленія земскихъ повинностей, то, при подробнѣйшемъ обсужденіи вышеизъясненной сущности учрежденій Эстляндской губерніи, причины сіи не могутъ не потерять своего значенія въ глазахъ Г. Министра Внутреннихъ Дѣлъ. Именно:

- 1) «По соображеніи съ изложеннымъ порядкомъ исправленія въ сей губерніи земскихъ повинностей не подлежитъ сомнѣнію, что предполагаемая перемѣна должна быть обременительна для крестьянъ. Не по причинѣ обѣдненія крестьянъ, какъ по недоразумѣнію принято, но потому что, какъ изложено, они по существующему порядку не подвергаются никакой денежной платѣ, а повинности, отправляемыя ими натурою, должны вычитаться изъ арендной ихъ платы; при привлеченіи губерніи къ участию въ денежныхъ сборахъ на государственныя земскія повинности на крестьянъ налагалась бы совершенно новая, значительная и увеличивающаяся со временемъ, подать. Право на пособіе не можетъ казаться имъ выгодною, потому что, если крестьянинъ не въ состояніи платить подати, ему выгоднѣе будетъ вообще не платить, чѣмъ получать на покрытіе подати пособіе.

«Предполагаемое отмѣненіе существующаго порядка въ особенности можетъ сдѣлаться тягостнымъ для государственныхъ имуществъ. По нынѣшнему началу самообложенія податями имѣнія сіи не участвуютъ во взносахъ на земскія повинности, въ такъ называемыхъ



«Ladengelder» и государственные крестьяне освобождены отъ главнаго на сей предметъ натуральнаго сбора, именно на содержаніе почтовыхъ станцій.

- 2) «Для земства не оказывается повода къ участию въ денежныхъ взносахъ въ общую массу государственныхъ земскихъ сборовъ, такъ какъ оно по сіе время обходилось безъ вспомоществованія отъ оныхъ. Земство никогда не нуждалось въ такомъ пособіи. Въ предписаніи отъ 11 Іюня сего года хотя сказано, что 36,000 рубл. сер. изъ означеннаго источника отпущены на счетъ дворянства, но сіе можетъ основываться лишь на недоразумѣніи. Дворянство таковой суммы не получало, напротивъ того платило изъ собственныхъ средствъ сумму, не много высшую, въ видѣ частнаго изъятія, въ пособіе городу Ревелю вслѣдствіе ВЫСОЧАЙШАГО повелѣнія. Что касается до пособій полученныхъ городомъ Ревелемъ во время минувшей войны, то сей городъ, какъ выше изъяснено, составляетъ совершенно отдѣльное отъ земства лицо. Въ означенномъ случаѣ, касавшемся до обороны Государства и до охраненія города Ревеля отъ разрушенія со стороны непріятелей, дворянство не считаетъ себя въ правѣ судить: былъ ли городъ Ревель въ состояніи безъ пособія исправлять всѣ повинности по своей территоріи, или же при удобнѣйшемъ управленіи не могъ ли городъ исполнить сей своей обязанности. Отвѣтственность же за такое неисполненіе городомъ Ревелемъ своей обязанности не можетъ падать на дворянство и

представляемое имъ земство; дворянство съ своей стороны всегда исполняло своя обязанности и кромѣ того еще добровольно приносило пожертвованія, исправляя при томъ безъ посторонняго участія само все возложенныя на земство повинности. Дворянство сдѣлало се съ готовностію въ самыхъ трудныхъ обстоятельствахъ, не нуждаясь въ вспомоствованіи, и остается впредь на подобное готовымъ; но не иначе можетъ надѣяться, что оно будетъ въ состояніи исполнить свою обязанность, какъ при сохраненіи существующаго порядка повинностей, между тѣмъ какъ уничтоженіе онаго было бы не только для дворянства, но и для представляемаго имъ земства, самымъ чувствительнымъ наказаніемъ, коего дворянство, какъ оно убѣждено, не заслуживаетъ.

«Нынѣшній порядокъ соотвѣтствуетъ ВЫСОЧАЙШЕ утвержденнымъ учрежденіямъ сего края, по коимъ городъ Ревель и земство составляютъ совершенно отдѣльныя другъ отъ друга юридическія лица и имѣютъ собственное свое самостоятельное податное и кассовое управленіе. (Администрація по земству предоставлена исключительно дворянству.) Существованіе сего управленія при первой перемѣнѣ должно прекратиться, между тѣмъ какъ сей порядокъ повинностей самъ по себѣ удобенъ и наилучшій для страны земледѣльческой. Онъ основанъ прямо на поземельной собственности и по возможности развитъ до малѣйшей подробности. Большая часть повинностей распредѣлена на отдѣльныя имѣнія известными частями, каковыя они должны исправлять собственными средствами, такъ



что дургаго надзора не требуется, кромѣ относительно удовлетворительнаго исправленія повинностей, согласно потребности Государства, и никакого контроля относительно способа исправленія повинности, ниже средствъ на сей предметъ употребляемыхъ.

«Явно, что такой порядокъ не только дѣлаетъ невозможными всякаго рода злоупотребленія, но при томъ требуетъ самые ничтожные расходы: не нужно ни подрядчиковъ, кои по роду своего промысла должны искать личныхъ выгодъ, ниже чиновниковъ для контроля и для взиманія сборовъ.

«Въ Эстляндіи всѣ подати составляютъ для земства вещественные налоги и потому только возможно, безъ ущерба, предоставить крестьянамъ свободный переходъ съ одного мѣста на другое. Всякая перемѣна въ этомъ отношеніи была бы вреднымъ шагомъ назадъ для успѣвшаго уже развитія страны. Когда прочія губерніи Имперіи все болѣе и болѣе начнутъ развивать свои поземельныя отношенія, то не бесполезно было бы для нихъ сравнивать послѣдствія существующаго у нихъ порядка исправленія земскихъ повинностей съ таковымъ же Эстляндской губерніи.

«Значительное протяженіе береговъ Эстляндской, губерніи важныхъ въ морскомъ отношеніи, равно и непрерывное передвиженіе немалочисленныхъ отрядовъ войскъ по путямъ сообщеній сей губерніи, были причиною тому, что она несла значительную часть такъ называемыхъ съ 1851 года государственныхъ земскихъ повинностей. Сравненіе Эстляндской губерніи въ семъ отношеніи съ прочими губерніями служило бы подтвержденіемъ того, что необходимо оставить существующій порядокъ, пока страна, несущая повинности, сама не представитъ противъ

онаго жалобъ, или же къ таковымъ не дастъ повода неисправнымъ исполненіемъ своихъ обязанностей.

«Ни того ни другаго случая не было, напротивъ того, при существующемъ порядкѣ и единственно при помощи онаго, возможно было въ странѣ, бѣдной вспомогательными источниками, устроить сѣтъ дорогъ, въ качествѣ не уступающихъ шоссе, и почтовыхъ сообщенія по всѣмъ направленіямъ губерніи *единственно на средства дворянства*, въ размѣрѣ, въ коковомъ мало губерній пользуются равными удобствами, — и всѣ начальники отрядовъ войскъ, слѣдовавшихъ чрезъ Эстляндскую губернію или бывшихъ расквартированными въ оной по деревнямъ, не откажутъ въ удостовѣреніи того, что, въ отношеніи къ довольствію или передвиженію ввѣренныхъ имъ командъ, существующій здѣсь порядокъ управленія представляетъ удобства, каковыхъ они не находили въ другихъ губерніяхъ.

«Кромѣ сего я могъ бы привести еще другія преимущества территоріальныхъ повинностей и другіе доводы для оставленія таковыхъ въ Эстляндской губерніи, но цѣлю сего отзыва не можетъ быть подробное изслѣдованіе подлежащаго предмета. Одно только замѣчаніе я позволяю себѣ. — Большая разница въ томъ, наняты ли помѣщенія для войскъ на посторонней территоріи или расквартированы войска въ домахъ тѣхъ, на коихъ лежитъ сія повинность.

«Въ семъ послѣднемъ случаѣ несущій повинность въ сущности платитъ наемныя или квартирныя деньги самому себѣ, не говоря о торговыхъ выгодахъ (отъ большихъ запросовъ) и непосредственной пользѣ отъ общаго возвышенія цѣнъ на наемъ квартиръ.



«Территориальное распределение повинностей большею частью справедливѣе исчисленій, кажущихся только на бумагахъ соразмѣрными, не принимаящихъ въ соображеніе существующаго въ дѣйствительности различія между городомъ и земствомъ.

«Соображаясь съ тѣмъ, что земство, какъ доказано, въ Эстляндской губерніи никогда не нуждалась въ пособіи на исправленіе земскихъ повинностей и за тѣмъ не дало никакого повода къ отмене существующаго по сіе время порядка, Эстляндское дворянство должно было бы признать самымъ прискорбнымъ знакомъ не милости МОНАРХА, если, къ явному ущербу дворянства и земства, отменяемъ былъ порядокъ исправленія земскихъ повинностей, обычный съ древнихъ временъ, непрерывно подтвержденный Государями, постоянно оказывавшійся успешнымъ и соответствующій развитію страны.»

Передача вопроса на обсужденіе комисіи для уравниванія повинностей, лежащихъ на дворянствѣ и г. Ревелѣ.

7 Мая 1858 г. № 1466, Генераль Губернаторъ уведомилъ Эстляндскаго Губернатора, что, вслѣдствіе сообщенія имъ въ особыхъ запискахъ Министру Внутреннихъ Дѣлъ о привлеченіи Лифляндской и Эстляндской губерній къ участию въ общихъ земскихъ сборахъ, Министръ отозвался, «что, такъ какъ заключающіяся въ этихъ запискахъ соображеніи Эстляндскаго дворянства касаются между прочимъ дѣла о пособіи, оказанномъ г. Ревелю въ минувшую войну, и приведены съ цѣлью оградить «собственные интересы дворянскаго сословія, которыя во многихъ случаяхъ могутъ быть въ столкновеніи съ интересами городовъ, то, предварительно «доклада Государственному Совѣту, полезно было бы «передать на обсужденіе ВѢЩАЙШЕ учрежденной въ г. Ревелѣ Коммисія для уравниванія повинностей, лежащихъ на дворянствѣ и обывателяхъ



«города». По этому Генераль-Губернаторъ, Свѣтлѣйшій Князь Суворовъ-Рымникскій, предписалъ Губернатору передать эти записки на обсужденіе Коммисіи, а ея заключеніе представить ему съ возвращеніемъ записокъ.

Въ исполненіе сего, Губернаторъ 16 Мая 1858 г. № 3297, препроводилъ указанныя 2 записки Предводителю Дворянства, прося по ознакомленіи съ ними возвратить ихъ. Свое требованіе о возвращеніи записокъ Губернаторъ повторилъ 13 Января 1879 г.

Утрата двухъ  
отзывовъ Эстл.  
двор. представи-  
тельства.

Но Предводитель Дворянства не возвращалъ записокъ. Тогда Губернаторъ сообщилъ Генераль-Губернатору, а послѣдній черезъ Министра Внутреннихъ Дѣлъ Министру Финансовъ, что отзывы Эстляндскаго Дворянства и Предводителя Дворянства, упомянутые въ предложеніи Генераль-Губернатора, Эстляндскому Губернатору, отъ 7 Мая 1858 г. № 1466, утрачены. — На сіе Министръ Финансовъ отозвался (предложеніе Генераль-Губернатора Эстляндскому Губернатору 21 Декабря 1859 г. № 388), что за таковою утратою въ Министерствѣ Финансовъ *не имѣется достаточно данныхъ для внесенія дѣла въ Государственный Совѣтъ.*

Но Генераль-Губернаторъ съ своей стороны настаивалъ на томъ, чтобы Губернаторъ Эстляндскій внесъ на разсмотрѣніе «временной Коммисіи для устройства въ г. Ревелѣ квартирной части и для положительнаго разграниченія обязанностей города и земства по уравненію квартирной повинности въ Эстляндской губерніи» — вопросъ о привлеченіи къ платежу денежныхъ земскихъ сборовъ на государственныя повинности. На неоднократно повторенныя подтвержденія сего, Губернаторъ донесъ Свѣтлѣйшему



Князю Суворову-Рымникскому (3 Ноября 1859 г. № 5674): «Предложеніе Вашей Святлости, отъ 7 Мая 1858 г. № 1466, а вмѣстѣ съ нимъ и другое, отъ 6 Октября сего года за № 1949, сообщены были мною Коммисіи въ засѣданіи 26 минувшаго Октября».

«Ознакомившись съ содержаніемъ этихъ предложеній и разсмотрѣвъ затѣмъ самымъ тщательнымъ образомъ въ засѣданіяхъ 26 Октября, 30 Октября и 1 Ноября с. г. всѣ скопившіяся у ней по нынѣ въ моей Канцеляріи бумаги, касающіяся этого предмета, Коммисія вполне убѣдилась, что приложенныя къ предложенію Вашей Свѣтлости, отъ 7 Мая 1858 г. за № 1466, записки не находятся въ дѣлахъ Коммисіи, по нынѣ не были сообщены ей, и не смотря на всѣ старанія, не могли быть отысканы. По этому Коммисія не была въ состояніи исполнить данное ей порученіе, и я признужденъ покорнѣйше просить Вашу Свѣтлость именемъ Коммисіи не оставить — исходатайствовать въ Министерствѣ Внутреннихъ Дѣлъ о высылкѣ копій съ этихъ затерянныхъ записокъ, дабы тѣмъ дать Коммисіи возможность исполнить возложенное на нее порученіе». \*)

«На совѣщаніяхъ Коммисіи относительно этого предмета депутаты дворянства объявили для внесенія въ протоколъ, что они уже въ засѣданіяхъ 1857 г. обратили вниманіе Коммисіи на то, что

\*) Однако, для внесенія вопроса о привлеченіи Эстляндской губерніи къ участию въ денежныхъ земскихъ сборахъ на государственныя повинности въ Государственный Совѣтъ, Эстляндскій Губернаторъ препроводилъ въ концѣ концевъ Генераль-Губернатору нашедшійся подлинный отзывъ Предводителя Дворянства, отъ 29 Ноября 1857 г. № 1209, (приведенный выше), а также копіи съ «объяснительныхъ и оправдательныхъ» отзывовъ Эстляндскаго Дворянства на представленіе Министровъ Внутреннихъ Дѣлъ и Финансовъ въ Государственный Совѣтъ 29 Апрѣля 1856 г. № 32.



«г. Ревель съ 1853 г. фактически участвовалъ и въ государственныхъ земскихъ повинностяхъ, а именно слѣдующе, по силѣ статьи 74 Устава о зем. «пов., 15% съ гильдейской пошлины поступали и «въ Ревель ежегодно въ тамошнее уѣздное казначейство въ количествѣ около 4000 р. с. Если сборъ «этотъ, какъ слышно, и не былъ отпускаемъ уѣзднымъ казначействомъ для покрытія расходовъ по «отправленію государственныхъ земскихъ повинностей, а поступалъ отсюда въ суммы Государственного Казначейства, то этимъ всетаки не измѣняется фактъ, что Ревель платилъ свою часть «государственныхъ земскихъ повинностей, ибо закономъ эти 15% назначены именно для этой цѣли. «По этому депутатамъ дворянства кажется, что «г. Ревель имѣлъ полное право на вспомоществованіе изъ государственныхъ земскихъ сборовъ и «что право это остается за нимъ впредь до изъявленія имъ желанія о прекращеніи онаго и до полученія имъ на то соизволенія».

Губернаторъ Ульрихъ съ своей стороны поддерживалъ мнѣніе депутатовъ дворянства, находя, что городъ Ревель платитъ достаточно въ уѣздное казначейство для покрытія выданнаго ему отъ казны вспомоществованія.

6 Октября 1859 г., за № 1949, Эстляндскій Губернаторъ получилъ отъ Генералъ-Губернатора копію съ отношенія къ послѣднему Министра Внутреннихъ Дѣлъ слѣдующаго содержанія:

«Отъ 26 Апрѣля 1858 г. № 579, я просилъ «Вашу Свѣтлость отзывы Эстляндскаго дворянства «по вопросу объ участіи Лифляндской и Эстляндской губерній въ государственномъ земскомъ сборѣ, «предварительно доклада Государственному Совѣту,

Настояніе Министра Вн. Д. на скорѣйшемъ доставленіи отзыва учрежденной въ Ревель Коммисіи.



«передать на обсужденіе ВЫСОЧАЙШЕ утвержденной въ г. Ревелѣ Коммисіи для уравниенія повинностей, лежащихъ на дворянствѣ и обывателяхъ «этого города».

«Имѣя въ виду, что наступаетъ время разсмотрѣнія въ Государственномъ Совѣтѣ смѣты земскихъ повинностей на слѣдующее съ 1860 г. трехлѣтіе, «при чемъ могли бы быть назначены суммы на «квартирное довольствіе полевыхъ войскъ, расположенныхъ въ упомянутыхъ губерніяхъ, а также для «возврата заимообразно отпускаемыхъ изъ казны «удвоенныхъ квартирныхъ окладовъ въ г. г. Ревелѣ «и Ригѣ (65.000 р. с.) и на другія потребности, если «означенныя губернія примутъ участіе въ общихъ «сборахъ, долгомъ считаю покорнѣйше просить «Вашу Свѣтлость — истребовать отъ означенной Коммисіи ожидаемый по сему дѣлу отзывъ и сообщить «мнѣ, сколь возможно поспѣшнѣе, такъ какъ, въ «противномъ случаѣ, для удовлетворенія всѣхъ расходовъ по квартирной повинности въ городахъ «Лифляндской и Эстляндской губерній, не останется «ничего болѣе, какъ обратиться къ дворянскимъ «складкамъ, составляемымъ въ Лифляндской и Эстляндской губерніяхъ для исполненія общественныхъ «повинностей».

Эстляндскій Губернаторъ отправилъ эту бумагу Министра Внутреннихъ Дѣлъ къ Предводителю Дворянства, прося его отзыва.

Отзывъ Предв. Двор., завершившій вопросъ о привлеченіи Эст. губ. къ участію въ госуд. земск. повинностяхъ.

Предводитель, Графъ Кейзерлингъ, съ просьбою довести сказанное имъ до свѣдѣнія Генераль-Губернатора и Министра Внутреннихъ Дѣлъ, отозвался Губернатору такъ:

«Прежде всего я обязанъ просить защиты отъ «всѣхъ невыгодныхъ послѣдствій, которыя могли бы

«произойти для Эстляндскаго дворянства отъ того, что Коммисія, **ВЫСОЧАЙШЕ** учрежденная для составленія подробнаго проекта объ устройствѣ квартирной части въ городѣ Ревелѣ и положительнаго на будущее время разграниченія города и земства по отправленію сей повинности, не сдѣлала по сіе время никакихъ заключеній по предмету объясненій, доложенныхъ относительно этаго дѣла дворянствомъ на благоусмотрѣніе Г. Министра Внутреннихъ Дѣлъ. \*) Министерство, конечно, не найдетъ справедливымъ наложить на дворянство денежную повинность потому только, что объясненія, которыя потребованы были отъ мѣста, совершенно независимаго отъ дворянства, не успѣли къ тому времени, когда ихъ ожидали».

«Независимо отъ вышесказаннаго, я не могу не обратить вниманія высшихъ властей на то, что отъ недостатка денежныхъ средствъ при исполненіи городами Ревелемъ и Ригою квартирной повинности вторично происходятъ для Правительства затрудненія, могущія повлечь за собою разстройство установленнаго въ этихъ губерніяхъ способа отправленія повинностей. Ввиду такой *опасности* я считаю долгомъ своимъ представить на обсужденіе представителей дворянства, имѣющихъ здѣсь собратъся въ среднихъ числахъ Ноября мѣсяца, нѣкоторыя предположенія мои, которыя, если будутъ приняты, могли бы повести, безъ всякой помощи изъ суммъ государственнаго земскаго сбора, не только къ отстраненію настоящихъ затрудненій, но и къ предупрежденію будущихъ».

---

\*) Рѣчь, очевидно, идетъ о тѣхъ двухъ запискахъ, кои были якобы потеряны самимъ-же Предводителемъ.



«Во вниманіе къ особой важности, которую это дѣло имѣетъ для Эстляндской губерніи, обязываюсь убѣдительно просить Ваше Превосходительство ходатайствовать передъ Его Сіятельствомъ, чтобы этому дѣлу въ Министерствѣ Внутреннихъ Дѣлъ дано было такое направленіе, чтобы дворянство могло имѣть потребное время для совѣщаній»,

Это заявленіе Предводителя Дворянства было препровождено Губернаторомъ черезъ Генералъ-Губернатора Министру Внутреннихъ Дѣлъ. Но чѣмъ кончился тогда этотъ возбужденный Министерствомъ Внутреннихъ Дѣлъ вопросъ — объ этомъ нѣтъ слѣдовъ въ архивѣ Эстл. Губернскаго Правленія. Неизвѣстно также совѣщалось-ли дворянство, какъ о томъ предполагалъ Графъ Кейзерлингъ, или нѣтъ. Надо полагать, что Правительство успокоилось тогда на одномъ желаніи привлечь Эстляндскую губернію къ участию въ платежѣ денежныхъ земскихъ сборовъ на государственныя повинности; такъ по крайней мѣрѣ можно заключить изъ того, что въ 1877 г. высшимъ Правительствомъ былъ возбужденъ вопросъ о привлеченіи Лифляндской и Эстляндской губерніи къ участию, наравнѣ съ прочими губерніями Имперіи, въ платежѣ общихъ государственныхъ сборовъ.

Привлеченіе  
Эстл. Губ. къ пла-  
тежу государст-  
веннаго позе-  
мельнаго налога.

Министръ Финансовъ въ своемъ отношеніи (14 Октября 1877 г. № 5881) къ Эстляндскому Губернатору по этому вопросу между прочимъ высказываетъ: «Эстляндская и Лифляндская губерніи въ отношеніи Государственныхъ повинностей на- ходятся въ отличномъ отъ прочихъ мѣстностей Имперіи положеніи. Участіе сихъ губерній въ составленіи бывшаго государственнаго земскаго сбора, ограничиваясь обложеніемъ въ пользу его



«торговыхъ свидѣтельствъ, не распространялось на другіе, существовавшіе въ прочихъ губерніяхъ виды государственныхъ земскихъ сборовъ (подушный и поземельный), которые, при присоединеніи государственнаго земскаго сбора къ общимъ государственнымъ доходамъ, не были прекращены, а получили лишь другія наименованія и отъ платежа коихъ Лифляндская и Эстляндская губерніи *до сего времени избавлены*».

«Привлекая Лифляндскую и Эстляндскую губерніи — говоритъ далѣе Министръ Финансовъ — къ платежу подушнаго и поземельнаго сборовъ на бывшія государственныя земскія повинности, наравнѣ съ прочими губерніями Имперіи, необходимо было бы снять съ обязанности ихъ и обратить на счетъ казны расходы по исправленію всѣхъ тѣхъ земскихъ повинностей въ означенныхъ двухъ губерніяхъ, которыя, согласно 12 ст. Уст. о зем. пов. (и продолж. къ оной, принадлежатъ къ государственнымъ повинностямъ, а между тѣмъ отправляются нынѣ мѣстными средствами упомянутыхъ двухъ губерній. Но какъ исполненіе сего *потребовало бы кореннаго измѣненія существующаго порядка отправленія земскихъ повинностей въ Лифляндской и Эстляндской губерніяхъ, то въ виду сего признавалось-бы въ настоящее время болѣе соответственнымъ, оставивъ выполненіе земскихъ повинностей въ Лифляндской и Эстляндской губерніяхъ на существующемъ основаніи, привлечь сіи губерніи къ платежу только поземельнаго налога.*»

Переходя затѣмъ къ вопросу о томъ, на какое въ губерніяхъ Лифляндской и Эстляндской учрежденіе слѣдовало бы возложить собраніе свѣдѣній о землевладѣніи и составленіе проекта раскладки по-



земельнаго государственнаго налога, Министръ Финансовъ находилъ, что слѣдовало бы предоставить Лифляндскому и Эстляндскому Губернаторамъ сдѣлать распоряженіе о собраніи свѣдѣній о землевладѣніи и доставленіи ихъ мѣстнымъ Казеннымъ Палатамъ. Для составленія же проекта раскладки по-земельнаго налога, за неимѣніемъ въ Лифляндской и Эстляндской губерніяхъ Распорядительныхъ Комитетовъ и Губернскихъ по крестьянскимъ дѣламъ Присутствій, на кои въ прочихъ губерніяхъ, гдѣ не введены земскія учрежденія, возлагается сей трудъ, слѣдовало бы, по мнѣнію Министра Финансовъ, образовать *подъ предсѣдательствомъ Губернатора особое Присутствіе, въ составъ бывшихъ комитетовъ земскихъ повинностей*, на которые возлагалось составленіе проектовъ смѣтъ и раскладокъ, поручивъ сему Присутствію:

- а) количество земель и лѣсовъ при раскладкѣ принять то самое, какое окажется по приведеніи въ извѣстность оныхъ;
- б) раздѣлить земли и лѣса на разряды, по ответственности ихъ цѣнности и доходности; количество земли въ каждомъ разрядѣ обозначить точно, а основанія, по коимъ сдѣлано распределеніе земель на разряды, объяснить съ возможною сообразностью. Раздѣленіе земель на разряды, при неимѣніи свѣдѣній о цѣнности и доходности оныхъ, можетъ быть составлено по мѣстностямъ, но малоцѣнные угодья, какъ напр. лѣса, не приносящія дохода, если пространство ихъ значительно, должны быть показаны особо;
- в) опредѣлить оклады сбора съ *десятины* каждаго разряда, сообразно цѣнности, или доход-

ности земель, или же мѣстнымъ удобствамъ, наблюдая при томъ, чтобы, по умноженіи окладовъ на число десятинъ, составила въ итогѣ по губерніи приблизительно данная для раскладки сумма;

- г) для раскладки поземельнаго налога принять примѣрно тѣ суммы, какія образуются отъ умноженія общаго количества въ губерніяхъ десятинъ земель и лѣсовъ, подлежащихъ обложенію симъ налогомъ, на  $6^{2/12}$  коп. (3 разрядъ).

Не находя возможнымъ снять съ обязанности Эстляндской губерніи и обратить на счетъ казны расходы по отправленію бывшихъ государственныхъ земскихъ повинностей — «ибо для исполненія сего «потребовалось-бы коренное измѣненіе существующаго въ сихъ губерніяхъ порядка отправленія земскихъ повинностей» — Министръ Финансовъ полагалъ однако совмѣстнымъ съ соблюденіемъ указаннаго порядка образованіе особаго, подъ предѣтельствомъ Губернатора, Присутствія для составленія проекта раскладки поземельнаго налога.

Дворянство Эстляндское, на разсмотрѣніе коего на ландтагѣ 1878 г. Губернаторъ передалъ приведенное выше отношеніе къ нему Министра Финансовъ, нашло болѣе всего возраженій именно противъ учрежденія особаго присутствія. Оно полагало, что самостоятельный контроль правительственный въ дѣлѣ повинностей уже колеблетъ весь мѣстный строй управленія.

«Въ соображеніяхъ Министра Финансовъ, — говорится въ постановленіяхъ ландтага 1878 г. \*), «— сказано, что отправленіе подлежащихъ мѣст-

Возраженія  
Эстл. дворянства на предположеніе Министра Финансовъ объ образованіи особаго присутствія.

\*) представленнаго Эстляндскому Губернатору, при отношеніи Губернскаго Предводителя Дворянства 7 Іюня 1878 года за № 298.



«ныхъ повинностей не могло бы быть снято съ обя-  
 «занностей Эстляндской губерніи потому, что это  
 «потребовало бы кореннаго измѣненія существующаго  
 «порядка отправленія земскихъ повинностей въ Эст-  
 «ляндской губерніи; на это Эстляндскій ландтагъ  
 «съ своей стороны поставляетъ на видъ, что такой  
 «балансовый счетъ еще не имѣлъ-бы послѣдствіемъ  
 «нарушенія порядка отправленія повинностей, если-  
 «бы въ данномъ случаѣ шла именно рѣчь только о  
 «внесеніи въ смѣту денегъ. *Кореннымъ же измѣне-*  
 «*ніемъ Эстляндскаго самоуправленія* (п. 5 ст. 32 т. II  
 «Св. Мѣст. Узак.) было бы *образованіе*, согласно  
 «предположенію Министра Финансовъ, *особаго при-*  
 «*сутствія*, подъ предсѣдательствомъ Губернатора, по  
 «образцу (бывшихъ) комитетовъ земскихъ сборовъ,  
 «на которое-бы возлагалось, вмѣсто органовъ дво-  
 «рянства, какъ то было до сего времени, производ-  
 «ство оцѣнки земель.»

Далѣе дворянское представительство утвер-  
 ждало, что та задача, которую Министръ Фи-  
 нансовъ предполагалъ возложить на проектиро-  
 ванное имъ особое присутствіе, уже исполнялась  
 тогда въ Эстляндской губерніи. «Одна при-  
 «ходская коммисія подъ предсѣдательствомъ одного  
 «изъ депутатовъ дворянства съ участіемъ двухъ бо-  
 «лѣе опытныхъ землевладѣльцевъ въ каждомъ округѣ  
 «(Distrikt) приводила въ извѣстность количество по-  
 «датныхъ десятинъ земли, а также условія цѣнности  
 «ихъ. За тѣмъ результаты произведенной оцѣнки  
 «будутъ доведены до свѣдѣнія всѣхъ помѣщиковъ  
 «и землевладѣльцевъ, которымъ предоставлено право  
 «заявлять свои возраженія въ дворянскій комитетъ.  
 «Такимъ способомъ будетъ опредѣлена общая нор-  
 «мальная рента, какъ для мызныхъ, такъ и для



«крестьянскихъ земель, и основное правило равенства земли передъ налогомъ, состоитъ ли онъ въ «натуральной повинности или денежной платѣ, будетъ «соблюдено. Периодическими ревизіями приведенныя «въ извѣстность черезъ оцѣнку цифры и условія цѣнности примѣняются къ дальнѣйшимъ измѣненіямъ. «Расходы для такой оцѣнки незначительны и исполненіе ея чрезвычайно быстро. Изъ вышеизложеннаго же слѣдуетъ, что означенными земскими «органами не только опредѣляется количество десятинъ, но и составляется раскладка налога по условленнымъ нормамъ, сообразно цѣнности десятинъ. «Слѣдуетъ замѣтить еще, что платежи сборовъ производятся подъ контролемъ и надзоромъ дворянства «въ дворянскую кассу, откуда поступившія суммы на «согласномъ съ государственными установленіями основаніи уплачиваются куда слѣдуетъ. Общественною оцѣнкою самымъ благонадежнымъ и простымъ «способомъ исполняется съ соблюденіемъ правъ «всѣхъ заинтересованныхъ лицъ задача, которая «комитетомъ земскихъ повинностей никогда не могла бы быть рѣшена такъ точно и удобно. Наибольшій вѣсъ Эстляндскій ландтагъ полагаетъ въ «сохраненіи оцѣнки общественными органами, дѣятельность которыхъ не можетъ быть поставлена «въ зависимость отъ лицъ, не участвующихъ въ «платежѣ сбора, *ибо управленіе и судоустройство «Эстляндской губерніи основываются на ея порядкѣ «отправленія повинностей, съ измѣненіемъ котораго «страна потеряетъ то, что ей всего дороже, свои «учрежденія.»*

Изъ этого отзыва дворянскаго представительства явствуетъ, что въ 1877 году происходила неизвѣстная Правительству оцѣнка земли для цѣлей



обложенія ея земскими повинностями, и съ другой, что дарованная въ 1845 году мѣстному дворянству привиллегія безконтрольнаго завѣдыванія земскими повинностями получила въ глазахъ дворянства столь большую важность, что на порядкѣ отправленія повинностей оно уже основывало управленіе о судоустройство Эстляндской губерніи.

Защита дворянствомъ мѣстной системы раскладки сборовъ — по гагенамъ.

Второй вопросъ, возбудившій въ дѣлѣ установленія государственнаго поземельнаго налога большой протестъ со стороны рыцарства, — это заявленіе Правительства, что налогъ будетъ взиматься, какъ и повсюду въ Россіи, *по десятинно*. Дворянство ходатайствовало передъ Правительствомъ, чтобы къ распредѣленію и взысканію этого налога дозволено было примѣнить систему гагеновъ, какъ принятую въ краѣ норму обложенія, выработанную долговременнымъ опытомъ и удовлетворяющую требованіямъ правильности и равномерности обложенія, съ тѣмъ вмѣстѣ прося, чтобы Правительство опредѣлило общую цифру налога, подлежащую взиманію съ удобныхъ земель, предоставивъ взысканіе его дворянству, которое вносило бы его въ Казначейство. Дворянство въ подкрѣпленіе своего ходатайства чрезъ своего предводителя представило слѣдующія соображенія, изложенныя въ отзывѣ Губернскаго Предводителя Дворянства къ Губернатору, отъ 23 Сентября 1880 г. за № 310. Въ своемъ отношеніи Губернскій Предводитель Дворянства объясняетъ, «что въ самой мѣстной системѣ гагеновъ и «въ способѣ, какъ эти гагены оцѣнкою земель опредѣляются, заключается средство къ тому, чтобы, «не прибѣгая къ сопряженной съ значительными «издержками и потерю времени кадастраціи земель, «собрать болѣе вѣрныя свѣдѣнія о фактической



«рентѣ каждой хозяйственной единицы, чѣмъ это  
«можно было бы достигнуть системою классификаціи.  
«Оцѣнка гаженоевъ, т. е. нормы обложенія, произво-  
«дится на основаніи представляемыхъ землевладѣль-  
«цами документовъ, составленныхъ и засвидѣтель-  
«ствованныхъ присяжными землемѣрами. Эти до-  
«кументы прежде всего разсматриваются въ *при-*  
«*ходской комисіи, подѣ председательствомъ одного*  
«*изъ уѣздныхъ депутатовъ дворянства, съ участіемъ*  
«*двухъ болѣе опытныхъ помѣщиковъ въ каждомъ при-*  
«*ходѣ.* Предсѣдатель приходской комисіи предста-  
«вляеть просмотрѣнныя данныя въ высшую ком-  
«мисію, состоящую, подѣ председательствомъ Гу-  
«бернскаго Предводителя Дворянства, изъ уѣздныхъ  
«депутатовъ съ участіемъ одного или нѣсколькихъ  
«спеціально для сего избранныхъ ландратовъ. Затѣмъ  
«результаты оцѣнки доводятся до свѣдѣнія всѣхъ  
«помѣщиковъ и другихъ землевладѣльцевъ, кото-  
«рымъ предоставлено право заявлять свои возраже-  
«нія сначала въ высшую комисію, а потомъ, въ  
«качествѣ послѣдней инстанціи, въ дворянскій ко-  
«митетъ. Основаніемъ оцѣнки берется усадебная  
«арендная сумма; арендные же участки каждой от-  
«дѣльно оцѣниваются по размѣру арендной платы.  
«Перешедшимъ въ собственность крестьянскимъ зем-  
«лямъ дѣлается оцѣнка соотвѣтственно изложено-  
«му способу. Общая сумма арендной платы съ ма-  
«лыхъ участковъ (крестьянскихъ усадебъ) въ каж-  
«домъ имѣніи дѣлится на число десятинъ крестьян-  
«ской земли, и полученное такимъ образомъ частное  
«число, по мѣстному выраженію мультипликаторъ  
«(множитель), признается для подлежащаго имѣнія  
«нормальнымъ поземельнымъ доходомъ съ десятины  
«мызной земли. Слѣдовательно множитель соста-



«вляеть общій поземельный доходъ, какъ для крестьянской, такъ и для помѣщичьей земли, и основное «правило равенства земли передъ налогомъ, состоитъ-ли онъ въ натуральной повинности, или денежной платѣ, считается руководящимъ началомъ. «Число десятинъ помѣщичьей земли, помноженное «на мультипликаторъ, полученный сказаннымъ выше образомъ, даетъ поземельный доходъ, который «слѣдуетъ раздѣлить на 300 руб., чтобы получить «число гаконовъ помѣщичьей земли. Такимъ образомъ опредѣляется число гаконовъ. Каждый гаконовъ составляетъ такое число десятинъ, которое «въ совокупности приноситъ нормального поземельного дохода 300 руб. Изъ вышеизложеннаго усматривается, что существующимъ въ Эстляндской губерніи способомъ оцѣнки можно получить болѣе «вѣрныя свѣдѣнія объ относительной способности «земли къ несенію налога, чѣмъ путемъ раздѣла «ея на десятины.»

Примѣненіе къ  
Эстл. губ. закона  
1884 г. 17 Января.

По воспослѣдованіи ВЫСОЧАЙШЕ утвержденнаго 17 Января 1884 г. мнѣнія Государственнаго Совѣта, въ которомъ вовсе ничего *не говорится о гаконовъ* и на основаніи котораго начертаны правила о государственномъ поземельномъ налогѣ, а также по изданіи въ 1886 году Особ. Прил. къ т. V Св. Зак., въ Казенную Палату должны представляться списки *землевладельцевъ*, обязанныхъ платить государственный поземельный налогъ, а равно, согласно вѣдомости, приложенной къ ст. I правилъ, средніе по губерніи оклады государственнаго поземельнаго налога опредѣлены на десятину удобной земли и лѣса. Въ Эстляндской губерніи нынѣ раскладка и взиманіе государственнаго поземельнаго налога *по десятинно* производится только относи-



«*требовались съ помѣщиковъ, такъ какъ симъ послѣднимъ (т. е. помѣщикамъ) дозволяется ихъ (т. е. «подати») взимать и другими способами, чѣмъ годовой «арендной платой».*

Такимъ образомъ повинность, созданная дворянами Эстляндскими для осуществленія дарованной имъ Правительствомъ привилегіи, выросла постепенно, путемъ признанія ея сперва повинностью дворянскихъ имѣній и реальной, общественной и поземельнымъ налогомъ, въ повинность почти исключительно крестьянскую, за отбываніе которой напр. Баронъ Штакельбергъ полагалъ себя свободнымъ отъ всякой отвѣтственности. Во всемъ этомъ пути постепеннаго обобщенія и переложенія чисто дворянской повинности, дворянское представительство дѣйствовало во имя закона и какъ бы на исключительно легальной почвѣ.

Сборы по этой повинности, падая всею своею тяжестью на крестьянское населеніе Эстляндской губерніи, каждый разъ превышаютъ дѣйствительную стоимость содержанія почтовыхъ учрежденій, о чемъ свидѣлствуютъ постановленія ландтага 1871 года, на которомъ было предложено и принято дворянствомъ образованіе изъ остатковъ отъ поставки почтоваго фуража особой *почтовой кассы* и отнесеніе на ея счетъ суммъ, издержанныхъ дворянствомъ съ 1854 г. на почтовые цѣли.

Повинность поставки почт. фуража приноситъ дворянской кассѣ чистую прибыль.

Нынѣшній Эстляндскій Губернаторъ обратился къ Предводителю Дворянства за разъясненіемъ по предмету почтовой кассы и ея оборотовъ въ настоящее время. На это Предводитель Дворянства, отношеніемъ отъ 17 Апрѣля 1887 г. № 314, сообщилъ слѣдующее:



«Подъ названіемъ *«почтовая касса»* слѣдуетъ «разумѣть счетъ въ журналѣ или главной книгѣ «дворянской и земской кассы. Въ этотъ журналъ «вносятся все доходы и расходы этой кассы, смотря «по ихъ свойству, отдѣльно по разнымъ счетамъ. «А именно имѣются: счетъ почтовой кассы, счетъ «складочныхъ денегъ, счетъ мангерихтовъ, счетъ «налоговъ, счетъ Домскаго училища и т. д.

«Въ этотъ счетъ почтовой кассы записываются «внесенные платежи за почтовый фуражъ, получен- «ные отъ казны прогоны за провозъ легкой почты «и все расходы по содержанію почтовыхъ сообщеній.

*«Обыкновенно по этому счету оказывается, по «покрытіи всехъ расходовъ по почтовому вѣдом- «ству, остатокъ, который вмѣстѣ съ поступившими «складочными деньгами переносится въ счетъ общихъ «доходовъ дворянской и земской кассы и употребляется «на покрытіе другихъ, принадлежащихъ къ почто- «вому вѣдомству расходовъ.»*

«Въ 1874 году ревизоры дворянской и земской «кассы предложили, чтобы образующійся остатокъ «по почтовому счету или почтовой кассѣ записы- «вался въ слѣдующемъ году опять на приходъ по «почтовой кассѣ и чтобы онъ, возрастая ежегодно, «показывался по книгамъ, какъ дебетъ дворянской «и земской кассы.

«Дворянскій Комитетъ одобрилъ 15 Февраля «1874 г. это счетоводство, которое соблюдалось три «года сряду, но оно отмѣнили опять на ландтагѣ «1878 г. по предложенію выбывающаго Предводи- «теля Дворянства, потому что, по его мнѣнію, это «счетоводство могло повести къ ошибочному взгляду, «будто бы почтовый фуражъ составляетъ особую «кассу, которая не можетъ служить никакимъ дру-

«гимъ цѣлямъ, между тѣмъ какъ, въ действительности, она служитъ наравнѣ со складочными деньгами вообще на покрытіе расходовъ дворянства и земства. Если же отдѣлить почтовую кассу отъ прочихъ доходовъ въ томъ видѣ, чтобы эти деньги употреблялись только на предметы по почтовому вѣдомству, то въ тоже время слѣдовало бы возвысить платежъ складочныхъ денегъ, потому что въ другомъ случаѣ послѣдніе окажутся недостаточными на покрытіе всѣхъ расходовъ, но такъ какъ почтовый фуражъ, а равно складочныя деньги взимаются съ грунта и земли по числу гагеновъ, то для плательщиковъ сборовъ не имѣетъ никакого значенія, какимъ родомъ эти оба сбора дополняютъ другъ друга. Хотя такое счетоводство и представляетъ обзоръ суммъ, оставшихся въ теченіи лѣтъ отъ почтоваго фуража, то эта цѣль всетаки недостаточна, чтобы оправдать подобное счетоводство. Вслѣдствіе сего отмѣнили опять это особое счетоводство по остатку почтовой кассы.»

Въ доставленной Предводителемъ Дворянства (20 Октября 1887 г. № 69) Эстляндскому Губернатору, по требованію Сенатскаго указа, «копіи съ отчета объ общемъ положеніи дѣлъ въ губерніи, прочитаннаго Эстляндскимъ Предводителемъ Дворянства на послѣднемъ очередномъ ландтагѣ Эстляндскаго рыцарства и земства въ Декабрѣ 1886 года», подъ общимъ заглавіемъ «Почтовая касса», содержится слѣдующее:

«Вслѣдствіе постановленія ландтага въ Январѣ 1884 г., въ этой отрасли дворянскаго управленія были произведены коренныя измѣненія. Во первыхъ, дворянскому представительству было поручено (ландтагское постановленіе 2) ходатайствовать у Прави-



тельства о повышеніи прогоновъ съ проѣзжающихъ по частной надобности въ размѣрѣ 4 коп. съ лошади и версты, вмѣсто 3 коп. **ВЫСОЧАЙШЕ** утвержденнымъ мнѣніемъ Государственнаго Совѣта отъ 30 Мая 1884 г., Правительство (Прав. Вѣст. № 37, 2 Юля) утвердило это ходатайство и это повышение вступило въ силу 20 Сентября 1884 года (по журналу № 396) съ слѣдующимъ дополненіемъ: что по примѣру прежнихъ постановленій касательно препровожденія проѣзжающихъ по частной надобности по проселочнымъ дорогамъ въ сторону, на разстояніе свыше 25 верстъ, прогонная плата повышается до 5 коп. съ лошади и версты за то разстояніе, которое начинается отъ конца 25 версты. Прибавка должна полностью причитаться держателямъ почтовыхъ станцій, а при пересылкѣ казенной почты прогоны считаются по 3 коп. съ версты и лошади (постановленіе ландтага № 13). Далѣе постановлено было (постановленіе ландтага № 14) повысить прогонную плату за частныя эстафеты на всѣхъ станціяхъ до 5 коп. съ лошади и версты и обязать держателей почтовыхъ станцій препровождать эстафеты на основаніи тѣхъ же предписаній, кои существуютъ для проѣзжающихъ по собственной надобности. Это постановленіе вошло въ силу 20 Мая 1884 г. (по журналу № 309) съ слѣдующимъ дополненіемъ, принятымъ дворянскимъ комитетомъ 20 Сентября 1884 года: что при разстояніяхъ въ сторону свыше 25 верстъ, за каждую версту свыше 25, взимать съ лошади по 6 коп. за препровожденіе эстафеты.

Поступившее въ 1885 году отъ Зюдъ-Ервенскаго гагенрихтера представленіе, касательно повышения прогонной таксы за обывательскихъ съ 3



тельно лѣсовъ, взиманіе же и раскладка налога съ земель дѣлается и по сіе время по *владѣніямъ* и по *гакенамъ*; въ спискахъ, присылаемыхъ дворянствомъ въ Казенную Палату, *имена владѣльцевъ не показываются*, а означаются названія имѣній и крестьянскихъ дворовъ. Определенная ко взысканію сумма налога въ 17,583 руб. распредѣляется — по  $\frac{1}{2}$  коп. съ десятины лѣса и по 1 руб.  $\frac{73}{66}$  съ гакена.

Распредѣленіе государственнаго поземельнаго сбора на земли по гакенамъ слѣдуетъ признать злоупотребленіемъ со стороны дворянства, злоупотребленіемъ на которое дворянство рѣшилось, быть можетъ, вслѣдствіе того, что Правительство сдѣлало ему уступку, отказавшись отъ учрежденія для раскладки поземельнаго налога (по первоначальному предположенію Министра Финансовъ) особаго подѣлъ предсѣдательствомъ Губернатора присутствія въ составѣ бывшихъ Комитетовъ земскихъ повинностей. Эстляндскій Губернаторъ Поливановъ, поддерживая ходатайство дворянства объ оставленіи раскладки государственнаго поземельнаго сбора на обязанности *существующихъ въ Эстляндской губерніи учреждений*, которыя завѣдуютъ организаціею мѣстнаго для нуждъ губерніи поземельнаго сбора, въ представленіи своемъ Министру Финансовъ, 22 Іюня 1878 г. за № 1288, проситъ Министра о благосклонномъ вниманіи къ такому ходатайству дворянства по нижеслѣдующимъ основаніямъ:

Мнѣніе Эстл. Губернат. объ учрежденіяхъ, кои должны завѣдывать распредѣленіемъ государственнаго поземельнаго налога.

- 1) «Привлеченіе Эстляндской губерніи къ участию «въ платежѣ государственнаго сбора находится въ этой губерніи уже установившимся, «для нуждъ и потребностей ея земства, поземельный кадастръ, не требующій почти никакихъ расходовъ и, хотя *не сложный, но*



«правильный и не возбуждающій никакихъ за-  
 «трудненій по уплатѣ мѣстныхъ поземель-  
 «ныхъ сборовъ. Свѣдѣнія, получаемыя этою  
 «системою кадастра и учрежденіями, имъ за-  
 «вѣдующими, нельзя не признать вполне со-  
 «отвѣтствующими дѣйствительному положенію  
 «въ губерніи землевладѣнія, и всякое новое  
 «учрежденіе, введенное въ губерніи для цѣ-  
 «лей установленія и распредѣленія поземель-  
 «наго государственнаго налога, принуждено  
 «было бы въ дѣйствительности или повто-  
 «рять, но съ болѣе сложнымъ аппаратомъ и  
 «врядъ ли съ болѣе пригодными результатами,  
 «ту же самую работу, какая произведена уже  
 «этими учрежденіями, или же просто поза-  
 «имствоваться у нихъ уже имѣющимися свѣ-  
 «дѣніями.»

- 2) «Образованіе въ Эстляндской губерніи для  
 «составленія проектовъ смѣтъ и раскладокъ  
 «поземельнаго государственнаго налога осо-  
 «баго учрежденія или присутствія, въ составѣ  
 «Комитетовъ земскихъ повинностей, подъ  
 «предсѣдательствомъ Губернатора и съ уча-  
 «стіемъ въ немъ членовъ отъ Правительства  
 «и представителей дворянства, врядъ ли могло  
 «бы содѣйствовать успѣшному и правильному  
 «ходу дѣла, а въ дѣйствительности скорѣе  
 «породило бы затрудненія, какъ мѣра новая,  
 «нарушающая установившійся издавна въ  
 «краѣ порядокъ оцѣнки поземельнаго имуще-  
 «ства и раскладки поземельнаго сбора и ко-  
 «торая сверхъ того могла бы быть принята  
 «дворянствомъ за *выраженіе недовѣрія* къ нему  
 «со стороны Правительства».

Высшее Правительство вняло ходатайству Эстляндскаго дворянства и предстательству за него Губернатора и, согласно законамъ 22 Мая 1880 г. и 7 Января 1884 г., раскладка государственнаго налога между уѣздами и отдѣльными землевладѣльцами въ Эстляндской губерніи была возложена на дворянскій комитетъ и *приходскія коммисіи*. Это узаконеніе нынѣ внесено въ прим. 2 къ ст. 3 особ. прил. къ т. 5 Св. Зак., изд. 1886 г. II о госуд. поз. налогѣ. Результатомъ этого закона, кромѣ уступки притязаніямъ Эстляндскаго рыцарства, оказалось еще, вѣроятно неожиданно для высшаго Правительства, сообщеніе закономъ постоянныхъ функций случайному учрежденію, уже исполнившему свое назначеніе и подлежавшему упраздненію. Рѣчь идетъ о такъ называемыхъ приходскихъ коммисіяхъ, учрежденныхъ самимъ дворянствомъ, безъ вѣдома Правительства, для одной только цѣли — производства упомянутой выше оцѣнки земли для новаго разверстанія земскихъ повинностей. Но вотъ какъ характеризуетъ эти учрежденія самъ Предводитель Дворянства въ своемъ отзывѣ Губернатору, отъ 17 Апрѣля 1887 г.: «приходскихъ коммисій бываетъ «во время оцѣнки столько, сколько имѣется приходо-«довъ. Каждая приходская коммисія состоитъ подъ «предсѣдательствомъ уѣзднаго депутата изъ двухъ «членовъ, по выбору уѣзднаго депутата, изъ числа «помѣщиковъ или арендаторовъ прихода. *По окон-*«*чаніи оцѣнки главная коммисія и приходскія ком-*«*мисіи прекращаютъ свои дѣйствія. Законное суще-*«*ствованіе приходскихъ коммисій признано въ отно-*«*шеніи Министра Финансовъ, отъ 10 Юля 1880 г.* «за № 3121, къ Эстляндскому Губернатору.

Установленіе  
приходск. ком-  
мисій.

Между тѣмъ такъ называемыя «приходскія



коммисіи» на дѣлѣ даже не могли называться коммисіями, ибо въ большинствѣ случаевъ состояли *только изъ одного лица*. Такой выводъ по крайнѣ мѣрѣ самъ собою слѣдуетъ изъ постановленій дворянскаго комитета отъ 24 мая 1874 г., носящихъ названіе: «Дополненія къ дѣйствующему въ Эстляндской губерніи порядку обложенія сборами.» — Въ II отдѣлѣ сихъ дополненій, носящемъ заглавіе: «члены дистрикта для оцѣнки податей и приходскія коммисіи», постановлено:

## § 8.

«Отъ каждаго дистрикта избирается въ уѣздныхъ собраніяхъ членъ дистрикта, которому поручается оцѣнка поземельныхъ участковъ, опредѣленіе которой, безъ сего подготовительнаго труда, не можетъ быть произведено земскою податною коммисію.»

## § 9.

«Въ *случай необходимости* членъ дистрикта *приглашаетъ двухъ помѣщиковъ*, по возможности владѣющихъ землей въ подлежащемъ приходѣ, для производства съ ними сообщая оцѣнки. Возраженія противъ послѣдней заявляются въ земской податной коммисіи.»

Что это за «случай необходимости», превращающій «члена дистрикта» въ «приходскую коммисію», видно изъ § 14, принадлежащаго уже къ III отдѣлу «дополненій», носящему названіе: «О производствѣ оцѣнки». Этотъ § 14 гласитъ такъ:

«Если членъ дистрикта, по произведенномъ разсмотрѣніи проекта исчисленія, согласится съ онымъ, то онъ обязанъ представить оный въ земскую податную коммисію на утвержденіе. *Въ противномъ случаѣ онъ долженъ пригласить двухъ помѣщиковъ*, по возможности владѣющихъ землей

«въ подлежащемъ *приходъ*, и опредѣлить съ ними, «по представленному ихъ усмотрѣнію обсужденію «всѣхъ доступныхъ имъ и по ихъ мнѣнію соотвѣт- «ствующимъ цѣли средствъ къ оцѣнкѣ, отношеніе «цѣнности отдѣляемаго поземельнаго участка къ «остающейся мызной или крестьянской землѣ и «согласно сему исчислить число гапеновъ.»

И такія то мнимыя учрежденія, коихъ образованіе зависитъ отъ доброй воли «члена дистрикта» и то въ томъ только случаѣ, если онъ, «по произведен- «номъ разсмотрѣніи проекта исчисленія, не согла- «сится съ онымъ» — узаконило правительство и воз- «ложило на нихъ столь серьезную обязанность, какъ раскладка государственнаго поземельнаго налога между уѣздами и отдѣльными землевладѣльцами. Впрочемъ врядъ-ли исполняютъ такъ называемыя «приходскія комиссіи» и эту возложенную на нихъ закономъ обязанность. По крайней мѣрѣ Эстлянд- «скій Предводитель Дворянства въ отношеніи своемъ къ Губернатору, отъ 30 Декабря 1887 года № 893, еще разъ подтвердилъ: «Что же касается до при- «ходскихъ комиссій, то онѣ *временныя и существу- «ютъ только во время періодической оцѣнки земель, «т. е. общей ревизіи гапеновъ*». Какимъ учрежденіемъ осуществляется возложенная закономъ на приход- «скія комиссіи обязанность внѣ времени общей ре- «визіи гапеновъ — остается неизвѣстнымъ.

Одновременно съ обсужденіемъ вопроса о вве- «деніи въ Прибалтійскихъ губерніяхъ государствен- «наго поземельнаго налога, высшимъ Правительствомъ былъ поднятъ вопросъ о введеніи въ Прибалтійскихъ губерніяхъ земскихъ учрежденій. Министерство Внутреннихъ Дѣлъ еще въ 1877 г. было озабочено этимъ дѣломъ.

Предположенія  
о введеніи въ  
Эстл. губ. зем-  
скихъ учрежде-  
ній.



«По поводу одного частного случая (такъ значится въ бумагѣ Управляющаго Министерствомъ Внутреннихъ Дѣлъ, Князя Лобанова-Ростовскаго, на имя Эстляндскаго Губернатора, отъ 24 Марта 1877 г. за № 10.693), бывшаго въ разсмотрѣніи Комитета Министровъ, между прочимъ оказалось, что *«существующій въ Прибалтійскихъ губерніяхъ порядокъ отправленія и раскладки земскихъ повинностей, установленный при условіяхъ, нынѣ измѣнившихся, представляется въ настоящее время неправильнымъ и неравномернымъ и что въ виду сего мѣстные учрежденія въ нѣкоторыхъ изъ означенныхъ губерній занимаются уже разработкою проекта земской реформы.»* Вслѣдствіе этого Князь Лобановъ-Ростовскій проситъ Губернатора доставить ему всѣ имѣющіяся по означенному предмету свѣдѣнія съ заключеніемъ Губернатора. На основаніи этого запроса Эстляндскій Губернаторъ Поливановъ обратился за разъясненіемъ къ Губернскому Предводителю Дворянства, отвѣтъ котораго и сообщилъ Министру Внутреннихъ Дѣлъ.

«Въ здѣшной губерніи принято за основаніе — сообщалъ Губернаторъ \*) со словъ Предводителя Дворянства — «правило распредѣлять безразлично денежные и натуральные земскія повинности равномерно, *какъ на помѣщичью, такъ и на крестьянскую арендную землю*, и каждая недвижимость принимаетъ одинаковое съ другими участіе въ отбываніи полевой и земельной повинности. Вышеозначенное правило, принятое основаніемъ при распредѣленіи въ Эстляндской губерніи повинностей, оказалось вполне рациональнымъ и по сему мѣстное дворянство не

\*) Отъ 13 Апрѣля 1877 г. № 657.

«имѣло повода заниматься разработкою проекта «земской реформы.» Съ своей стороны Губернаторъ присовокупилъ, «что до его свѣдѣнія по настоящей «время не доходило заявленія какого-либо неудоволь- «ствія на существующій въ Эстляндской губерніи «порядокъ отправления и раскладки земскихъ повин- «ностей.»

Послѣ этой переписки прошло четыре года, прежде чѣмъ вопросъ о введеніи земской реформы въ Прибалтійскихъ губерніяхъ поставленъ былъ снова на очередь. Въ 1881 году (15 Октября № 14.779) Министръ Внутреннихъ Дѣлъ, во исполненіе ВЫСОЧАЙШЕЙ воли, предписалъ Эстляндскому Губернатору «предложить на обсужденіе Эст- «ляндскаго ландтага вопросъ о способахъ приведенія «въ дѣйствіе въ Эстляндской губерніи Положенія о «земскихъ учрежденіяхъ 1 Января 1864 года, при- «чемъ могутъ быть приняты во вниманіе мѣстныя «особенности и потребности, съ тѣмъ условіемъ, «чтобы основныя начала земскаго положенія не «были нарушены.» Вслѣдствіе этого предписанія Министра Внутреннихъ Дѣлъ вопросъ о примѣненіи къ Эстляндской губерніи Положенія о земскихъ учрежденіяхъ былъ переданъ Губернаторомъ на обсужденіе чрезвычайнаго ландтага 16—23 Іюня 1882 г., который «учредилъ особую комиссію для «подробной разработки помянутаго вопроса», съ тѣмъ, чтобы соображенія комиссіи были затѣмъ представлены на окончательное разсмотрѣніе новаго ландтага. \*) Однако только въ положеніяхъ ландтага, состоявшагося въ Декабрѣ мѣсяцѣ 1886 года,

---

Представленіе Эстляндскаго Губернатора Министру Внутреннихъ Дѣлъ отъ 30 Іюня 1882 г. № 1123.



послѣдовалъ отвѣтъ Эстляндскаго дворянства по вопросу о земской реформѣ:

«Принимая въ соображеніе — такъ гласить 1<sup>ое</sup> постановленіе ландтага — «что примѣненіе земскихъ учрежденій къ Эстляндскимъ учрежденіямъ и мѣстнымъ сельско-хозяйственнымъ условіямъ оказывается неудобноисполнимымъ, съ одной стороны «не измѣнивъ первыя вполнѣ въ служащихъ имъ «основаніемъ постановленіяхъ, а съ другой стороны «не причинивъ послѣднимъ величайшаго вреда, ландтагъ, въ виду предложенія Правительства, отъ «19 Октября 1881 года за № 14.779, поручаетъ Предводителю Дворянства просить Г. Министра Внутреннихъ Дѣлъ, изложивъ всѣ подлежащіе вопросы объ «учрежденіяхъ и мѣстныхъ сельско-хозяйственныхъ «условіяхъ, отказаться отъ введенія земскихъ учрежденій въ Эстляндской губерніи. Дворянскій комитетъ уполномочивается редактировать представленіе по вышеозначенному предмету.»

Болѣе пяти лѣтъ разработывало Эстляндское дворянство вопросъ о примѣнимости «къ мѣстнымъ условіямъ» положенія о земскихъ учрежденіяхъ 1864 года — только для того, чтобы передать дворянскому комитету опять на неопредѣленное время редактировать отказъ.

Любопытно отношеніе разныхъ вѣдомствъ къ одному и тому же вопросу — о порядкѣ отбыванія въ Эстляндской и Лифляндской губерніяхъ земскихъ повинностей. Въ Октябрѣ мѣсяцѣ 1877 г. Министръ Финансовъ опасается «кореннаго измѣненія существующаго въ Эстляндской и Лифляндской губерніяхъ порядка отправленія земскихъ повинностей», между тѣмъ какъ въ томъ же году, въ Мартѣ мѣсяцѣ, Министръ Внутреннихъ Дѣлъ нахо-

диль «существующій въ Прибалтійскихъ губерніяхъ «порядокъ отправления и раскладки земскихъ повинностей — *неправильнымъ и неравномернымъ.*»

Марта 17 дня 1881 года состоялось ВЫСОЧАЙШЕ утвержденное мѣніе Государственного Совѣта о дополнительныхъ сборахъ на содержаніе мировыхъ судебныхъ установленийъ въ Прибалтійскихъ Губерніяхъ. Согласно этому закону:

Учрежденіе дополнительнаго сбора на содержаніе мировыхъ судебныхъ установленийъ.

1) для покрытія расходовъ на содержаніе мировыхъ судебныхъ установленийъ, а равно на устройство и содержаніе мѣстъ заключенія для подвергаемыхъ аресту по приговорамъ мировыхъ судей въ губерніяхъ Лифляндской, Эстляндской и Курляндской, независимо отъ судебныхъ сборовъ, указанныхъ въ ст. 200 Уст. Гражд. Судопр., взимаются слѣдующіе дополнительные сборы на губернскія земскія повинности:

- а) въ дополненіе къ окладамъ земскаго сбора, опредѣленнымъ дѣйствующими законами съ торговыхъ свидѣтельствъ:
  - а а) первой гильдіи по 40 руб. 25 коп. и
  - б б) второй гильдіи: 1-го класса по 6 руб. 95 коп., 2-го класса по 5 руб. 75 коп., 3-го класса по 4 руб. 95 коп., 4-го класса по 3 руб. 75 коп. и 5-го класса по 2 руб. 65 копѣекъ;
- б) съ патентовъ на заводы для выдѣлки напитковъ, подлежащихъ оплатѣ акцизомъ, и издѣлій изъ спирта или вина, а равно на заведенія для продажи цитей по 25% съ цѣны, платимой за тѣ патенты въ казну;



- в) со всѣхъ прочихъ, установленныхъ закономъ торговыхъ и промысловыхъ свидѣтельствъ и билетовъ на содержаніе торговыхъ и промышленныхъ заведеній, по 10% со вносимой въ казну цѣны;
- г) съ тѣхъ недвижимыхъ имуществъ въ городахъ (за исключеніемъ Риги и Ревеля) и мѣстечкахъ, съ которыхъ взимается налогъ въ доходъ Государственнаго Казначейства, по 25% съ означеннаго налога;
- д) съ фабричныхъ и заводскихъ помѣщеній въ уѣздахъ въ размѣрѣ, соотвѣтственномъ, по цѣнности сихъ помѣщеній, сбору съ городскихъ имуществъ;
- е) съ земель, облагаемыхъ сборами на мѣстныя земскія повинности, въ размѣрѣ, необходимомъ для покрытія остальной части расходовъ по содержанію мировыхъ судебныхъ установленій, а также на устройство и содержаніе мѣстъ заключенія для подвергаемыхъ аресту по приговорамъ мировыхъ судей.
- 2) Суммы сборовъ, поступающія въ губерніяхъ Лифляндской и Эстляндской съ торговыхъ и промысловыхъ свидѣтельствъ, билетовъ и патентовъ, на основаніи пунктовъ а, б и в ст. 1 сего узаконенія, распределяются въ каждой изъ означенныхъ губерній между уѣздами и губернскимъ городомъ пропорціонально расходамъ, исчисленнымъ по смѣтамъ на содержаніе мировыхъ судебныхъ установленій и арестныхъ домовъ во всѣхъ уѣздахъ совокупно и въ губернскомъ городѣ отдѣльно.

- 3) Въ тѣхъ случаяхъ, когда за отчисленіемъ въ доходъ городовъ Риги и Ревеля подлежащей части дополнительныхъ сборовъ съ торговыхъ и промысловыхъ свидѣтельствъ, билетовъ и патентовъ, имѣющіяся въ распоряженіи сихъ городовъ средства окажутся недостаточными для полного удовлетворенія расходовъ по содержанию въ нихъ мировыхъ судебныхъ установленій и помѣщеній для подвергаемыхъ аресту по приговорамъ мировыхъ судей, разрѣшается общественнымъ управленіямъ означенныхъ городовъ взимать дополнительный сборъ съ тѣхъ находящихся въ нихъ недвижимыхъ имуществъ, съ которыхъ уплачивается налогъ въ доходъ Государственнаго Казначейства. Размѣръ сего сбора не долженъ однако превышать 25% съ налога, взимаемаго въ пользу казны.

Для приведенія сего закона въ исполненіе оказалось неудобнымъ поручить мѣстнымъ учрежденіямъ, завѣдующимъ земскими повинностями, взиманіе указаннаго сбора на содержаніе мировыхъ судебныхъ установленій. Было признано необходимымъ передать завѣдываніе этой новой земской повинностью *правительственному* учрежденію. 13 Апрѣля 1882 г. послѣдовалъ дополнительный къ правиламъ 17 Марта 1881 г. законъ:

- 1) Оцѣнка фабричныхъ и заводскихъ помѣщеній въ уѣздахъ (п. д. правилъ 1881 г.) производится въ губерніяхъ: Лифляндской — уѣзднымъ депутатомъ дворянства совместно съ ордунгсрихтеромъ, въ Эстляндской — уѣзднымъ депутатомъ дворянства съ гакенрихтеромъ, а въ Курляндской — уѣзднымъ



Предводителемъ Дворянства съ гауптманомъ, при участіи въ каждой губерніи двухъ свѣдущихъ въ этомъ дѣлѣ мѣстныхъ обывателей по приглашенію Губернатора. Сдѣланная такимъ порядкомъ оцѣнка утверждается: въ губерніи Курляндской — губернскимъ распорядительнымъ Комитетомъ, въ губерніяхъ Лифляндской и Эстляндской — Губернскими Правленіями, въ засѣданія которыхъ, при разсмотрѣніи сего предмета, приглашаются управляющіе казенными палатами и государственными имуществами, городскіе головы губернскихъ городовъ и сверхъ того по Лифляндской губерніи очередной ландратъ, а по губерніи Эстляндской — Губернскій Предводитель Дворянства.

- 2) Въ губерніяхъ Лифляндской и Эстляндской проекты смѣтъ и раскладокъ дополнительныхъ сборовъ на содержаніе мировыхъ судебныхъ установленій, а также на устройство и содержаніе помѣщеній для подвергаемыхъ аресту по приговорамъ мировыхъ судей, составляются губернскими правленіями, въ засѣданіяхъ которыхъ по симъ предметамъ участвуютъ управляющіе казенною палатою и государственными имуществами, городской голова губернскаго города, депутаты отъ дворянства, состоящіе членами въ Лифляндской и Эстляндской комиссіяхъ по крестьянскимъ дѣламъ, и по одному члену отъ окружныхъ избирательныхъ собраній, образованныхъ на основаніи ВЫСОЧАЙШЕ утвержденныхъ 28 Мая 1880 г. временныхъ правилъ о порядкѣ избранія мировыхъ судей въ Прибалтійскихъ

губерніяхъ. Члены эти назначаются къ участию въ засѣданіяхъ губернскихъ правленій постановленіями самихъ избирательныхъ собраний. Сверхъ сего въ упомянутыя засѣданія приглашаются съ правомъ голоса: въ Лифляндской губерніи очередной ландратъ, а въ губерніи Эстляндской — Губернскій Предводитель Дворянства.

- 3) Свѣдѣнія, необходимыя для составленія смѣтъ и раскладокъ дополнительныхъ сборовъ въ Лифляндской и Эстляндской губерніяхъ, собираются Губернскими Правленіями, которымъ предоставляется требовать относящіяся до землевладѣнія свѣдѣнія отъ дворянскихъ учреждений, составляющихъ раскладки сборовъ на общія мѣстныя повинности, а въ случаѣ недостаточности таковыхъ свѣдѣній — распорядиться дополненіемъ оныхъ, примѣняясь къ порядку, указанному въ примѣчаніи къ п. 2 ст. 42 Уст. о зем. пов. (по прод. 1876 г.). При этомъ Губернскія Правленія должны имѣть въ виду, что обложенію дополнительными сборами подлежатъ только тѣ уѣздныя земли и лѣса, съ которыхъ, на основаніи ст. 55 сего устава и приложенія къ ней, взимаются сборы на общія земскія потребности.
- 4) Проекты упомянутыхъ въ ст. 3-ей смѣтъ и раскладокъ составляются на каждое трехлѣтіе и представляются чрезъ Губернаторовъ съ пояснительными къ нимъ записками въ Министерство Финансовъ, Внутреннихъ Дѣлъ и Юстиціи, для дальнѣйшихъ распоряженій и внесенія на утвержденіе въ обще-установленномъ относительно земскихъ повинностей по-



- рядкѣ. Затѣмъ, по полученіи въ губерніяхъ утвержденныхъ смѣтъ и раскладокъ, Губернскія Правленія сообщаютъ Казеннымъ Палатамъ свѣдѣнія, необходимыя для остановленія окладныхъ листовъ дополнительнымъ сборамъ.
- 5) Въ губерніяхъ Лифляндской и Эстляндской дополнительные сборы на содержаніе мировыхъ судебныхъ установленій, а также на устройство и содержаніе арестныхъ помѣщеній, назначенные съ недвижимыхъ имуществъ въ уѣздныхъ городахъ и мѣстечкахъ, взимаются съ соблюденіемъ сроковъ и порядка, опредѣленныхъ положеніемъ о налогѣ съ недвижимыхъ имуществъ въ городахъ, посадахъ и мѣстечкахъ (Уст. подат. прил. къ ст. 2 по продолж. 1876 г.); дополнительные же сборы съ фабричныхъ и заводскихъ помѣщеній въ уѣздахъ, а также съ земель — вносятся въ казначейства въ сроки, установленные для поступления государственныхъ окладныхъ сборовъ.
6. Отпускъ суммъ дополнительныхъ сборовъ, поступившихъ въ казначейства Лифляндской и Эстляндской губерній, производится сими казначействами, согласно росписаніямъ, которыя составляются, на основаніи смѣтныхъ назначеній, Казенными Палатами, по соглашенію съ Губернскими Правленіями.
7. На устройство и содержаніе мѣстъ заключенія для подвергаемыхъ аресту по приговорамъ мировыхъ судей ассигнуется по каждой изъ трехъ Прибалтійскихъ губерній ежегодно сумма въ размѣрѣ десяти процентовъ съ общаго количества причитающагося на губернію

расхода по содержанию мировыхъ судебныхъ установлений. Къ взиманію установленныхъ **ВЫСОЧАЙШЕ** утвержденнымъ 17 Марта 1881 г. мнѣніемъ Государственнаго Совѣта дополнительныхъ сборовъ на содержаніе въ губерніяхъ Лифляндской, Эстляндской и Курляндской мировыхъ судебныхъ установлений, а также на устройство и содержаніе помѣщеній для подвергаемыхъ аресту по приговорамъ мировыхъ судей: а) съ недвижимыхъ имуществъ въ мѣстечкахъ и городахъ, б) съ фабричныхъ и заводскихъ помѣщеній въ уѣздахъ и в) съ земель, облагаемыхъ сборами на земскія повинности, приступить, начиная со второй половины текущаго 1882 года.

Изоженными постановленіями объ учрежденіи и взиманіи дополнительнаго сбора на мировыя судебныя установленія вводилась въ Эстляндскую губернію одна новая земская повинность во всемъ объемѣ, отвѣчающемъ требованіямъ устава о земскихъ повинностяхъ, дѣйствующаго въ губерніяхъ, гдѣ не введено положеніе о земскихъ учрежденіяхъ.\*) Но на дѣлѣ установленный закономъ 13 Апрѣля 1882 г. порядокъ распредѣленія и взысканія нѣкоторыхъ статей сборовъ, а именно чрезъ Губернскія Правленія, остался мертвою буквою. До сего времени *ни разу не состоялись* указанные закономъ *засѣданія Губернскихъ Правленій* по вопросу о сборѣ на мировыя судебныя установленія и съ тѣмъ вмѣстѣ проекты смѣтъ и раскладокъ на означенную цѣль не составлялись Губернскими Правленіями. Причина

\*) Съ тѣмъ однако отличіемъ, что для Лифляндской и Эстляндской Губернскіе Распорядительные Комитеты замѣняются Губернскими Правленіями.



такому явленію, по объясненію Эстляндскаго Губернатора въ Министерство Финансовъ (22 Декабря 1884 г. № 2237), заключается въ слѣдующемъ: «въ «виду отложенія по ВЫСОЧАЙШЕМУ повелѣнію «введенія мировыхъ учрежденій въ Прибалтійскихъ «губерніяхъ, дворянствомъ не приступлено къ обра- «зованію упомянутыхъ окружныхъ избирательныхъ «собраній, а слѣдовательно за неимѣніемъ членовъ «депутатовъ отъ этихъ собраній *раскладочная ком- «мисія при Губернскомъ Правленіи не можетъ образо- «ваться* въ полномъ предписанномъ составѣ. Вслѣд- «ствіе сего утвержденіе оцѣнки фабричныхъ и за- «водскихъ помѣщеній, \*) произведенное уже въ «исполненіе предложенія Министра Финансовъ, отъ «10 Мая 1882 г. за № 2374, равно и составленіе «проекта раскладки по этой оцѣнкѣ и по дополни- «тельномъ сбору съ недвижимыхъ имуществъ въ «городахъ отложено.» Дополнительный сборъ, по свидѣтельству Эстляндской Казенной Палаты (2 Сентября 1887 г. № 5159) поступалъ только при выдачѣ торговыхъ свидѣтельствъ и патентовъ. Сумма означеннаго сбора къ 1 Августа 1887 г. достигала 223.563 руб. 83 коп.

Такимъ образомъ отсутствіе «депутатовъ отъ избирательныхъ собраній» воспрепятствовало примѣненію къ «мѣстнымъ особенностямъ» Эстляндской губерніи, хотя бы по одной повинности, порядка, установленнаго общими законоположеніями Имперіи.

Заключеніе.

Изъ изложеннаго нельзя не усмотрѣть, что Правительство втеченіи текущаго столѣтія посто-

\*) Хотя по закону именно для утвержденія оцѣнки фабричныхъ и заводскихъ помѣщеній присутствія въ Оцѣночной Коммисіи при Губернскомъ Правленіи членовъ отъ избирательныхъ собраній по закону не требовалось.

янно стремилось дознаться о существѣ и пространствѣ той привилегіи, которую само же создало для дворянства Эстляндскаго въ 1845 г. ст. 32 п. 4 и 5 Св. мѣст. узак.; но попытки эти, равно какъ и стремленія ввести по отношенію къ мѣстнымъ сборамъ даже на общія государственныя потребности — общихъ по всей Имперіи установленій — не увѣнчались успѣхомъ, встрѣчая въ Эстляндскомъ дворянствѣ энергичный отпоръ, о которой и разбивались пока. И теперь, какъ 80 слишкомъ лѣтъ передъ симъ, вопросъ о порядкѣ отбыванія въ Эстляндской губерніи земскихъ повинностей Правительству неизвѣстенъ во всѣхъ своихъ подробностяхъ. Не далѣе какъ 20 Ноября 1887 г. Эстляндскій Губернаторъ получилъ изъ Департамента Общихъ Дѣлъ Министерства Внутреннихъ Дѣлъ бумагу слѣдующаго содержанія:

«Правительствующій Сенатъ, препроводивъ на «заключеніе Министра Внутреннихъ Дѣлъ рапортъ «Вашего Сіятельства, отъ 11 Февраля 1887 г. «№ 165, о разъясненіи характера и свойства повинности поставки почтоваго фуража, поручилъ «вмѣстѣ съ тѣмъ доставить Сенату *тѣ особыя положенія и правила, упоминаемыя въ ст. 606 т. IV «Уст. о зем. пов., на основаніи которыхъ отправляются земскія повинности въ Эстляндской губерніи».*

Вслѣдствіе сего Департаментъ Общихъ Дѣлъ просить Губернатора «сообщить, для доставленія «Правительственному Сенату, *означенныя правила и «положенія о порядкѣ отбыванія земскихъ повинностей «въ Эстляндской губерніи.*

Эстляндскій Губернаторъ отвѣтилъ на этотъ запросъ отношеніемъ, отъ 24 Декабря 1887 г. за № 1863, въ коемъ онъ свидѣтельствуетъ, что «осо-



«*быхъ положеній и правилъ объ отправленіи въ Эст-ляндской губерніи земскихъ повинностей, о которыхъ упоминается въ 606 ст. т. IV Уст. о зем. пов. изд. 1857 г. въ виду не имѣется и на нихъ не указывается въ законоположеніяхъ, на которыя въ цитатѣ подь ст. 606 сдѣлана ссылка, а также на нихъ не указываетъ и само дворянство. Смѣло можно сказать, что такихъ особыхъ положеній и правилъ не существуетъ и издаваемо не было*». Указавъ затѣмъ, что вопросъ объ упоминаемыхъ въ 606 ст. «особыхъ положеніяхъ и правилахъ» уже неоднократно, хотя всегда безуспѣшно, поднимался Правительствомъ и въ прежніе годы, Губернаторъ сообщаетъ далѣе, что «въ послѣднее время особенно было обращено вниманіе на провѣрку того, дѣйствительно-ли не существуетъ особыхъ правилъ, упомянутыхъ въ ст. 606, и дѣйствительно оказалось, что таковыхъ нѣтъ и на нихъ никогда никто не указывалъ».

«При этомъ долгомъ считаю замѣтить, что подь выраженіемъ «особыя положенія и правила» очевидно, нельзя подразумѣвать: а) ни какихъ-либо привилегій, такъ какъ о нихъ прямо было бы сказано въ ст. 606, но на которыя само дворянство никогда не указывало, и не могло указывать; б) ни того фактическаго порядка, который существовалъ въ губерніи до 1851 г., т. е. до изданія устава о земскихъ повинностяхъ; в) ни того существовавшего порядка, о сохраненіи коего на прежнемъ основаніи упоминается въ ВЫСОЧАЙШЕ утвержденномъ 26 Ноября 1827 г. положенія Комитета Министровъ (№ 1556), такъ какъ таковой порядокъ давно уже отмѣнился».

«Справедливость сказаннаго явствуетъ и изъ

«того, что, согласно ст. 2 введенія къ своду мѣст. «Узак. и ст. 3 Уст. о зем. пов. т. IV изд. 1857 г., «тамъ, гдѣ опредѣлено руководствоваться особенными при отправленіи земскихъ повинностей правилами, наблюдается не тотъ или другой существующій порядокъ, на чемъ бы онъ ни былъ основанъ, а то, чтобы все дѣла и случаи, на которые въ сихъ правилахъ неустановлено никакихъ изъятій, были разрѣшаемы по общему о земскихъ повинностяхъ положенію.»

Такимъ образомъ въ теченіи всего настоящаго столѣтія происходила *борьба* высшаго Правительства съ мѣстной дворянской конституціей заставившей въ концѣ концовъ Правительство ограничить свои требованія и въ каждой проектируемой относительно повинностей и сборовъ мѣрѣ сообразоваться съ волею рыцарской корпораціи.





## II.

## СУЩЕСТВУЮЩЕЕ ПОЛОЖЕНІЕ

ЗЕМСКИХЪ ПОВИННОСТЕЙ И ПОРЯДОКЪ ИХЪ  
ОТПРАВЛЕНІЯ ВЪ ЭСТЛЯНДСКОЙ ГУБЕРНІИ.

Въ Эстляндской губерніи не дѣйствуютъ общія узаконенія, изложенныя въ уставѣ о земскихъ пов. 1857 г. и прод. къ оному, — относительно порядка отправленія земскихъ повинностей. Въ ней существуетъ своеобразный въ этомъ отношеніи порядокъ, не вполне извѣстный даже самому Эстляндскому дворянству, которое считаетъ себя и по закону, и по древнимъ привилегіямъ, и по обычаю руководителемъ всего этого дѣла.

Когда въ 1860 году Эстляндское Губернское Начальство отнеслось къ Предводителю Дворянства за сообщеніемъ редакціи существующихъ правилъ и постановленій о земскихъ повинностяхъ, то Предводитель Графъ Кейзерлингъ и исправлявшій его должность ландратъ фонъ Энгельгардтъ уклонились отъ исполненія требованія Губернскаго Начальства, хотя и съ удостовѣреніемъ, что Графъ Кейзерлингъ «лично предпринялъ въ семъ отношеніи значительную работу и собралъ почти весь матерьялъ». Предводитель Дворянства намекнулъ даже Губернатору на необходимость кодифицировать мѣстный порядокъ отправленія земскихъ повинностей и присоединить

Отсутствіе въ Эстл. Губ., «особыхъ положеній и правилъ» по земск. повин., упомянутыхъ въ ст. 522 и 606 Уст. о зем. пов.



къ своду мѣстныхъ узаконеній, какъ отдѣльную часть: «само собой разумѣется — писалъ Графъ Кейзерлингъ, что дворянство, въ *случаѣ кодификаціи* этой части свода мѣстныхъ узаконеній, могло бы принять въ этомъ трудѣ участіе только на тѣхъ основаніяхъ, на какихъ оно участвовало въ кодификаціи остальныхъ частей мѣстныхъ узаконеній». Предводитель утверждалъ даже, что подъ упоминаемыми въ ст. 606 Уст. о зем. пов. «особыми положеніями и правилами» должно разумѣть тѣ, которыя слѣдуетъ ожидать въ имѣющихъ со временемъ выйти въ свѣтъ частяхъ свода мѣстныхъ узаконеній.

Изъ этого официальнаго заявленія Эстляндскаго Предводителя Дворянства нельзя не заключить, что существующіе въ Эстляндской губерніи приемы (ибо ихъ нельзя назвать правилами) по отправленію земскихъ повинностей въ 1860 г. были не согласованы, не приведены въ систему и носили характеръ той преемственной случайности въ своей организаціи, какою отличаются вообще укоренившіяся привычки. Работая лично четыре года — съ 1856 по 1860 г., Графъ Кейзерлингъ, владѣя какъ Предводитель Дворянства всѣми средствами, не могъ собрать всего матеріала, необходимаго для сообщенія Правительству того, въ чемъ заключается порядокъ отбыванія въ Эстляндской губерніи земскихъ повинностей. Съ полною достовѣрностью можно сказать, что съ 1860 г. по сіе время никакой выработки правилъ по отбыванію земскихъ повинностей дворянствомъ Эстляндскимъ предпринято не было.

Въ доказательство того, насколько самому дворянству недостаточно извѣстно и въ настоящее время положеніе въ губерніи дѣла земскихъ повинностей, свидѣтельствуемъ отвѣтъ Предводителя Дво-

рянства (14 Декабря 1887 г. № 857) на запросъ Эстляндскаго Губернскаго Начальства касательно порядка отправленія дорожной повинности, этой единственной повинности, отправленіе коей было неоднократно регламентировано на ландтагахъ самимъ же дворянствомъ. «Истребованныя Вами свѣдѣнія — говоритъ Предводитель Дворянства — дѣлаютъ «необходимымъ *обработку ихъ коммисіею и составленіе систематическаго обзрѣнія существующихъ правилъ по предмету дорожной и мостовой повинностей, съ указаніемъ притомъ всѣхъ постановленій ландтаговъ, отмѣняющихъ публикаціи 1850 г.* По сему ожидаемая Вами свѣдѣнія могутъ быть до-ставлены лишь въ *продолжительномъ* времени.» Изъ сего явствуетъ, что одна изъ наиважнѣйшихъ земскихъ повинностей — дорожная, въ настоящее время отправляется на основаніи правилъ, не приведенныхъ въ систему и нуждающихся въ обработкѣ особою Коммисіею.

Случайность и неопредѣленность постановки дѣла отправленія земскихъ повинностей въ Эстляндской губерніи лишаетъ возможности представить полную картину существующей въ семъ отношеніи организациі тѣмъ болѣе, что самому дворянству, сосредоточивающему это дѣло въ своихъ рукахъ, оно не вполне вѣдомо. Однако Эстляндское Губернское Начальство, благодаря тому особенному вниманію, которое оно обратило на сей предметъ, владѣетъ нынѣ значительнымъ матеріаломъ, проливающимъ свѣтъ на систему отправленія земскихъ повинностей.

Матеріаль этотъ, кромѣ мѣстныхъ законовъ — (а) Свод. мѣст. Узак. ч. I ст. 964, 971 и 973 п. 19, ч. II ст. 32 п. 4 и 5, 37—41, 227, 228, 231, 254, 447, п. I, 475, 742, 751, 754, 758, 857, 873; ч. III.

Источники, послужившіе къ составленію настоящей записки.



576, 1005, 1297—1324; б) Полож. о крестьянахъ Эстляндской губерніи ст. 53, 73 п. 5, 78, 269—276, 508—523, 743, 780—783; в) Положеніе о волостномъ общественномъ управленіи въ Прибалтійскихъ губерніяхъ 19 Февраля 1866 г. ст. 19 п. *i*, 20 п. *i*, 37 п. *д*; г) Временныя правила 27 Апрѣля 1875 г. о сельскихъ Евангелическо-Лютеранскихъ народныхъ школахъ и учительскихъ семинаріяхъ Эстляндской и Курляндской губерній ст. 5 и 10) — заключается въ нижеслѣдующемъ:

1) въ распоряженіяхъ бывшихъ Прибалтійскихъ Генераль-Губернаторовъ; 2) въ постановленіяхъ Эстляндской Комисіи Крестьянскихъ Дѣлъ; 3) въ положеніяхъ Эстляндскихъ ландтаговъ и дворянскихъ комитетовъ; 4) въ служебной перепискѣ Эстляндскаго Губернскаго Начальства съ органами дворянскаго представительства; 5) въ арендныхъ контрактахъ, заключаемыхъ между помѣщиками и крестьянами арендаторами, и 6) въ прошеніяхъ, подаваемыхъ населеніемъ въ правительственныя мѣста, и разслѣдованіяхъ по симъ прошеніямъ.

А.

## Положенія общія

(Уст. о зем. пов. ст. 1—11).

Въ Эстляндской губерніи земскія повинности (Уст. о зем. пов. ст. 2) отправляются или посредствомъ денежныхъ сборовъ или же натурою. При чемъ въ мѣстныхъ законахъ Остзейскихъ губерній не существуетъ указаній на то, чтобы замѣна натуральныхъ повинностей денежными производилась примѣнительно къ порядку, указанному въ ст. 10 Уст. о зем. пов.\*). Правда на ландтагѣ 1883 г. п. 5 постановлено, «чтобы съ Марта 1885 г. нигдѣ болѣе не взимался почтовый фуражъ натурою, но «платился бы всѣми къ тому обязанными лицами «деньгами, соразмѣрно съ опредѣленными ландтагомъ или дворянскимъ комитетомъ цѣнами, и что- «бы всѣ помѣщики, желающіе и впредь съ 1 Октя- «бря 1884 г. доставлять почтовый фуражъ натурою, «заявляли объ этомъ до 10 Марта 1884 г. дворянской «канцеляріи, при чемъ поданное каждымъ имѣніемъ «въ отдѣльности заявленіе должно уже быть обяза- «тельнымъ какъ для помѣщика, такъ и для дворян- «ской канцеляріи въ продолженіе текущаго трех- «лѣтія»\*\*). Изъ этого постановленія дворянскаго

О замѣнѣ нату-  
ральныхъ по-  
винностей де-  
нежными сбо-  
рами.

\*) Ст. 10 Уст. о зем. пов.: «Всякая повинность натурою отправляемая, не иначе можетъ быть обращена въ денежную, какъ вслѣдствіе изъясненнаго на то, въ принесенныхъ прошеніяхъ, желанія самихъ обществъ по внесеніи въ общую смѣту и раскладку денежныхъ повинностей и по утвержденіи сихъ смѣтъ и раскладокъ означеннымъ въ ст. 189 и въ примѣч. 1—3 (по прод.) къ оной порядкомъ.

\*\*\*) Отчетъ объ общемъ положеніи дѣла въ губерніи, прочитанный Губернскимъ Предводителемъ Дворянства на послѣднемъ очередномъ ландтагѣ Эстляндскаго рыцарства и земства въ Декабрѣ 1886 г. и представленный Эстляндскому Губернатору 2 Октября 1887 г. № 691.



представительства видно, что ландтагъ рѣшаетъ, какія натуральныя повинности должны быть обязательно переложены на денежные, предоставляя при семъ лишь однимъ помѣщикамъ право заявлять въ дворянскую канцелярію свое желаніе отправлять повинность натурою. На крестьянскія общества это право такимъ образомъ не распространяется.

Подраздѣленіе  
повинностей по  
мѣстнымъ зако-  
намъ и толко-  
ванію дворян-  
ства.

Мѣстные законы, дѣйствующіе въ Эстляндской губерніи, не знаютъ дѣленія земскихъ повинностей на губернскія или областныя и частныя\*). Крестьянское положеніе дѣлитъ всѣ общія повинности и подати на государственныя, общественныя (ст. 269) и личныя (ст. 275). Въ части III Св. мѣст. Узак. ст. 1320 опредѣляется: «Поземельныя повинности суть «или общественныя или частныя. Къ первымъ принадлежатъ отправляемыя въ пользу казны, сословій «или общинъ; а къ послѣднимъ — установленныя «въ пользу частнаго лица или частной недвижимости.» Очевидно, что, такъ называемыя ст. 1320, повинности частныя не имѣютъ касательства до земскихъ повинностей и обозначаютъ извѣстныя мѣстныя гражданскія отношенія. Такимъ образомъ въ ст. 1320 т. III Св. мѣст. Узак. подъ терминомъ «общественная поземельная повинность» слѣдуетъ подразумѣвать все то, что въ крестьянскомъ положеніи именуется повинностями — государственными, общественными и личными. Это широкое значеніе общественныхъ повинностей по ст. 1320 слѣдуетъ особенно отмѣтить въ виду ст. 272 крестьянскаго положенія, согласно которой «распредѣленіе общест-

\*) Уст. о зем. пов. ст. 8: «Земскія повинности именуется 1) Губернскими или областными, когда исполненіе оныхъ составляетъ обязанность всѣхъ обывателей губерніи или области, и 2) частными, когда ими облагаются лишь нѣкоторыя сословія.»

«венныхъ повинностей, падающихъ на крестьянское общество, между отдѣльными членами онаго представляется самому обществу». На дѣлѣ же замѣчается, что нѣкоторыя повинности, которыя называются самимъ дворянскимъ представительствомъ «общественными», не распределяются между членами крестьянскаго общества самимъ обществомъ, а накладываются на крестьянъ помѣщикомъ. Эстляндская коммиссія крестьянскихъ дѣлъ такъ разъяснила существующія въ Эстляндской губерніи категоріи повинностей: \*)

«Къ реальнымъ налогамъ (Reallasten) принадлежатъ тѣ подати и повинности, которыя должны быть распределены по номинальному числу гаеконновъ на дворянскія имѣнія, пастораты и отдѣльные поземельные участки (ст. 269 кр. пол.). Слѣдовательно къ упомянутымъ налогамъ принадлежатъ *поземельныя подати* въ противоположность къ *личнымъ* податямъ. Всѣ общественныя, въ пользу воности платимыя подати по тому характеру, который имъ присвоенъ закономъ (ст. 508 и слѣд. кр. п.) принадлежатъ къ личнымъ податямъ, хотя бы для нихъ на основаніи ст. 515 кр. пол.\*\*\*) могъ быть определенъ и другой какой либо способъ раскладки. Компетенція волостныхъ выборныхъ распространяется только на распределеніе сихъ послѣднихъ, а равно и земскихъ податей.»

Такимъ образомъ, по разъясненію Эстляндской

\*) Официальное приложеніе къ № 92 Эстляндскихъ Губернскихъ Вѣдомостей отъ 17 Ноября 1860 года.

\*\*) Ст. 515: «между тѣмъ волостному обществу и помѣщику предоставляется по добровольному между ними соглашенію опредѣлить и другой какой либо порядокъ (кромѣ распредѣл. самимъ обществомъ) раскладки податей. Напр. принятіемъ ихъ на собственную отвѣтственность помѣщика, или исключительнымъ распределеніемъ между владѣльцами крестьянскихъ земскихъ участковъ, соразмѣрно съ величиною самихъ участковъ и т. п.



Коммисіи Крестьянскихъ Дѣлъ, имѣющему на мѣстѣ силу закона, — существуетъ только въ губерніи два вида повинностей *реальных\**) и *личныхъ* крестьянскія; упоминается еще закономъ. Повинности общественныя поглощаются въ этомъ разъясненіи понятіемъ личныхъ повинностей.

Въ объясненіи Предводителя Дворянства, данномъ имъ при рапортѣ въ Сенатъ по дѣлу барона Штакельберга (отъ 20 Января 1879 г.) между прочимъ проводится взглядъ на то, что дворянское представительство (руководящее дѣломъ повинностей) считаетъ повинностями личными: «къ такимъ повинностямъ относятся всѣ тѣ, которые крестьяне, какъ члены крестьянскихъ обществъ, обязаны отбывать для правительства. Къ нимъ принадлежатъ *установленныя закономъ повинности* — по постою и проходу войскъ, по поставкѣ подводъ, по отправленію арестантовъ этапнымъ порядкомъ, по отправленію конвертовъ присутственныхъ мѣстъ и т. д. (?) Помѣщикъ исполненіе сихъ повинностей не несетъ ответственности.» Другими словами Эстляндскій Предводитель Дворянства разъясняетъ, что *тѣ повинности, кои установлены уставомъ о земскихъ повинностей* т. IV Св. Зак. (по постою и проходу войскъ, по поставкѣ подводъ, по отправленію арестантовъ этапнымъ порядкомъ и т. д.) и кои должны отбываться на мѣстахъ въ уѣздѣ, отправляются по существующему въ Эстляндіи обыкновенію однимъ крестьянскимъ населеніемъ — въ категоріи повинностей личныхъ-крестьянскихъ, за исполненіе коихъ помѣщики считаютъ себя свободными отъ ответственности.

<sup>\*)</sup> Т. е. «поземельныя подати» или то, что пост. 1320 именуется «общественными» повинностями.

Такъ объясняется дворянствомъ и такъ осуществляютъ на дѣлѣ категорія повинностей, названныхъ въ Эстляндскомъ крестьянскомъ положеніи *личными*. Какъ же объясняетъ самъ законъ это столь на практикѣ растяжимое понятіе *личныхъ* повинностей. Статья 275 кр. пол. 1856 г. гласитъ такъ: «Напротивъ того подушный окладъ, рекрутская повинность «и временные постоянные сборы, поступающіе въ «Ревельскую квартирную комиссію, какъ подати личныя, опредѣляются по числу душъ каждаго имѣнія.» Такимъ образомъ въ законѣ указаны *только три* предмета *личныхъ* крестьянскихъ податей (безъ «и т. д.»), подъ которое обыкновенно подводятъ что угодно) — подушный окладъ, рекрутская повинность и временные постоянные сборы. Но всѣ эти три предмета *нынѣ упразднены закономъ*, а потому, казалось бы не расширять слѣдовало бы понятія личныхъ крестьянскихъ повинностей, а совершенно *исключить* изъ закона и изъ практики.

Статья 269 кр. пол., служащая главнымъ основаніемъ въ опредѣленіи существующихъ категорій земскихъ повинностей, отбываемыхъ населеніемъ Эстляндской губерніи гласитъ такъ:

«Всѣ общія повинности и подати, какъ государственныя, распределенныя по имѣніямъ соразмѣрно условному числу гапенговъ каждаго изъ оныхъ, лежатъ въ видѣ неотмѣненныхъ вещественныхъ «налоговъ (Reallasten) отдѣльно на каждомъ дворянскомъ имѣніи, пасторатѣ, или отдѣльномъ помещельномъ участкѣ въ губерніи или приходѣ.»

«Никакое изъ означенныхъ выше имѣній и «участковъ не можетъ устраняться отъ исполненія «какой либо изъ этихъ обязанностей, не бывъ осво-



«бождено отъ того или спеціальнымъ изъятіемъ или «особо предоставленною привиллегіею.»

О такъ называемыхъ «неотмѣненныхъ вещественныхъ налогахъ» будетъ рѣчь ниже, при обзорѣ предметовъ земскихъ повинностей, здѣсь же полагается необходимымъ подробно остановиться на томъ, что такое Эстляндскій *гакенъ* и откуда онъ ведетъ свое начало.

Система обложения земель повинностями по гакенамъ и историческое ихъ значеніе.

Гакенъ, по утвержденію дворянства Эстляндскаго, обозначаетъ норму обложения земли повинностями. По гакенамъ раскладываются и взимаются повинности и на дѣлѣ даже государственный поземельный налогъ. Чтобы познакомиться съ тѣмъ, что обозначалъ гакенъ въ прежнее время, необходимо обратиться за свѣдѣніями къ книгѣ Барона Рейнгольда Искюля: „Verzeichniss der Rittergüter in Ehstland nebst einigen statistischen Angaben“ Ревель 1853 г. На страницахъ 70—73 этого сочиненія сообщаются слѣдующія данныя

#### О податныхъ гакемахъ.

Въ Эстляндіи съ давнѣйшихъ (датскихъ) временъ гакенъ служилъ размѣромъ для опредѣленія налоговъ съ земли. Первоначально гакенъ обозначалъ извѣстную площадь воздѣланной земли. При Шведскомъ Правительствѣ барщина, отбывавшаяся крестьянами помѣщику, кажется, служила единственнымъ мѣриломъ для опредѣленія числа гакемовъ.

Въ привиллегіи, данной королемъ Карломъ IX 13 Іюля 1602 г., подъ гакемомъ подразумѣвается крестьянскій поземельный участокъ, отбывающій помѣщику барщину шесть дней въ недѣлю съ двумя лошадьми въ день. Въ другомъ предписаніи того времени сказано: «15 занятыхъ крестьянскихъ дворовъ, которые работаютъ на помѣщика всю недѣлю

«парою воловъ или двумя лошадьми въ день, счи-  
«таются за одинъ гакенъ при отправленіи конской  
«повинности.» Въ докладѣ, представленномъ въ  
высшее присутственное мѣсто камераріемъ Фризе-  
лемъ и комиссаромъ государственной казны Стерли-  
комъ по случаю предстоящей новой ревизіи гакеновъ  
8 Декабря 1743 года, сказано между прочимъ:

«Со временъ послѣдней шведской ревизіи въ  
«1696 году, вовсе нельзя найти представленныхъ при  
«оной вакенбуховъ, изъ которыхъ можно бы видѣть  
«и заключить, чѣмъ руководствовались тогда при  
«упорядоченіи гакеновъ. Но всетаки изъ разныхъ  
«старыхъ вакенбуховъ нѣкоторыхъ имѣній, взятыхъ  
«обратно въ казну, можно усмотрѣть и съ вѣроят-  
«ностью вывести заключеніе, что въ то время во-  
«все не руководствовались ни количествомъ, ни ка-  
«чествомъ земель и другихъ угодій, но смотрѣли  
«лишь на то, что крестьяне должны обывать бар-  
«щину, такъ какъ тогда считали и принимали не-  
«дѣльнаго коннаго рабочаго за 1 гакенъ. Вслѣд-  
«ствіе этого именно происходила большая несораз-  
«мѣрность, такъ что многія помѣстья имѣли боль-  
«шое количество земли, а всетаки мало гакеновъ,  
«а другія помѣстья напротивъ того имѣли мало  
«земли, но много крестьянъ и работы, слѣдователь-  
«но чрезъ то имѣли много гакеновъ. Эта несораз-  
«мѣрность въ нѣкоторыхъ имѣніяхъ такъ громадна,  
«что имѣнія, содержащія приблизительно 5—10 га-  
«кеновъ и носящія за эти гакены публичные налоги,  
«даютъ больше доходовъ, чѣмъ имѣнія въ 20—30 и  
«больше гакеновъ.» Въ другомъ мѣстѣ сказано: «этой  
«несоразмѣрности способствовали многія обстоятель-  
«ства и нельзя не признаться въ томъ, что многіе  
«владѣльцы сами къ тому подавали поводъ, назна-



«чая своимъ крестьянамъ высшій размѣръ работы  
«и также изъ за другихъ причинъ и намѣреній на-  
«примѣръ, когда при вводахъ во владѣніе имѣніями,  
«конкурсѣ заимодавцевъ или при выгодныхъ отчуж-  
«деніяхъ и т. д. владѣльцы изъ полгакеновъ дѣлали  
«цѣлые гакены и таковыми ихъ показывали. Та-  
«кое увеличеніе гакеновъ разъ уже произведенное,  
«въ послѣдствіи при ревизіи уже нельзя было от-  
«мѣнить и также не дозволялось учиненное уже  
«показаніе представить въ иномъ или въ уменьшен-  
«номъ видѣ.»

«При *всѣхъ* ревизіяхъ гакеновъ, состоявшихся  
«*послѣ 1710 года, число принадлежащихъ къ имѣнію*  
«*способныхъ къ работѣ мужескихъ душъ служило един-*  
«*ственнымъ мѣриломъ для опредѣленія числа гакеновъ,*  
«а именно при первой въ этомъ періодѣ состояв-  
«шейся ревизіи въ 1712 году считалось на одинъ  
«гакенъ 12 работающихъ крестьянъ отъ 15 до 60 при-  
«близительно лѣтъ. При *всѣхъ* въ послѣдствіи  
«состоявшихся ревизіяхъ, включая и *послѣднюю отъ*  
«*1714 года* одинъ гакенъ исчислялся: *за 5 рабочихъ*  
«*крестьянъ отъ 15 до 60 лѣтъ со скидкой потребнаго*  
«*числа дворовыхъ.*» Въ одномъ докладѣ отъ 1 Фев-  
раля 1733 года встрѣчается слѣдующее показаніе  
объ оконченной ревизіи гакеновъ:

«Что касается до нормы и способа, по кото-  
«рымъ приводятся въ порядокъ гакены, то и въ на-  
«стоящее время невозможно было сдѣлать распре-  
«дѣленія по землѣ, потому что въ большинствѣ имѣ-  
«ній почти половину или больше занимаютъ пусто-  
«порожнія земли. По этому пришлось руководст-  
«воваться числомъ способныхъ къ работѣ людей,  
«и считаются 5 рабочихъ людей отъ 15 до 60 лѣтъ  
«за одинъ ревизіонный гакенъ, вычтя при томъ по-

«требную дворовую прислугу. Но при такихъ имѣ-  
 «ніяхъ, хотя ихъ мало, гдѣ все занято, и не имѣ-  
 «ется больше необработанной земли, нельзя руко-  
 «водствоваться числомъ людей, а слѣдуетъ оставить  
 «бывшее шведское исчисленіе гакиеновъ, такъ какъ  
 «это число по случаю недостатка земли, нельзя уве-  
 «личить противъ прежняго, не смотря на то, что  
 «людей стало больше. Прибрежные крестьяне, не  
 «имѣющіе земли и отбывающіе господскому двору  
 «мало повинностей, сосчитаны въ половину противъ  
 «другихъ крестьянъ. Такимъ образомъ стараются  
 «на сколько возможно, достигъ уравнительности по  
 «отношенію къ количеству, въ качествѣ же оста-  
 «ется теперь во многихъ имѣніяхъ значительная  
 «разница, которая существовала съ тѣхъ поръ, какъ  
 «существуетъ Эстляндія, и которая теперь уже не  
 «легко можетъ быть измѣнена. Этотъ, означенный  
 «въ докладѣ способъ вычисленія, какъ «норма и  
 «методъ» для опредѣленія числа гакиеновъ въ реви-  
 «зіи 1733 года, остался *тѣмъ же самымъ* и при позд-  
 «нѣйшихъ ревизіяхъ гакиеновъ, включая и послѣд-  
 «нюю 1774 года, т. е. считались 5 способныхъ къ  
 «работѣ мужскихъ *душъ* за одинъ гакиень.

«Слѣдующая таблица содержитъ итоги приве-  
 «денныхъ въ извѣстность гакиеновъ при всѣхъ, со-  
 «стоявшихся отъ 1712 по 1774 г. ревизіяхъ, на ос-  
 «нованіи имѣющихся на лицо земскихъ списковъ  
 «отчасти въ подлинникахъ, отчасти въ засвидѣтель-  
 «ствованныхъ копіяхъ.



## «Ревизіи гакеновъ отъ 1712 по 1774 г.

Годы.	Гарріенъ Ревельскій уѣздъ.	Вирляндъ Везенбергск. уѣздъ.	Іервенъ Вейсеншт. уѣздъ.	Викъ Гапсальскій уѣздъ.	ИТОГО.
1712	211 <sup>4</sup> / <sub>12</sub>	264 <sup>3</sup> / <sub>12</sub>	145 <sup>6</sup> / <sub>12</sub>	188 <sup>3</sup> / <sub>12</sub>	809 <sup>4</sup> / <sub>12</sub>
1726	900 <sup>13</sup> / <sub>20</sub>	923	524	741	3088 <sup>13</sup> / <sub>20</sub>
1733	990 <sup>13</sup> / <sub>20</sub>	1162 <sup>5</sup> / <sub>6</sub>	568 <sup>29</sup> / <sub>60</sub>	845 <sup>7</sup> / <sub>24</sub>	3567 <sup>31</sup> / <sub>120</sub>
1739	1237 <sup>11</sup> / <sub>20</sub>	1476 <sup>47</sup> / <sub>80</sub>	705 <sup>91</sup> / <sub>120</sub>	1074 <sup>7</sup> / <sub>15</sub>	4494 <sup>87</sup> / <sub>240</sub>
1744	1342 <sup>19</sup> / <sub>20</sub>	1583 <sup>59</sup> / <sub>80</sub>	807 <sup>23</sup> / <sub>30</sub>	1156 <sup>49</sup> / <sub>60</sub>	4891 <sup>13</sup> / <sub>48</sub>
1750	1456	1706 <sup>61</sup> / <sub>240</sub>	862 <sup>11</sup> / <sub>20</sub>	1277 <sup>1</sup> / <sub>24</sub>	5301 <sup>203</sup> / <sub>240</sub>
1754	1461 <sup>3</sup> / <sub>5</sub>	1710 <sup>71</sup> / <sub>240</sub>	864 <sup>3</sup> / <sub>20</sub>	1280 <sup>100</sup> / <sub>120</sub>	5316 <sup>213</sup> / <sub>240</sub>
1757	1620 <sup>39</sup> / <sub>40</sub>	1817 <sup>181</sup> / <sub>240</sub>	928 <sup>7</sup> / <sub>60</sub>	1368 <sup>19</sup> / <sub>24</sub>	5735 <sup>135</sup> / <sub>240</sub>
1765	1875 <sup>1</sup> / <sub>2</sub>	4867 <sup>16</sup> / <sub>120</sub>	950 <sup>47</sup> / <sub>120</sub>	1547 <sup>1</sup> / <sub>40</sub>	6240 <sup>81</sup> / <sub>120</sub>
1774	2080 <sup>101</sup> / <sub>120</sub>	1964 <sup>43</sup> / <sub>80</sub>	1029 <sup>23</sup> / <sub>24</sub>	1663 <sup>3</sup> / <sub>4</sub>	6739 <sup>13</sup> / <sub>60</sub>

«Послѣ 1774 г. новая ревизія гакеновъ не состоялась.

«Число гакеновъ имѣній съ тѣхъ поръ осталось «такимъ же, какимъ мы его находимъ въ показаніяхъ земскаго списка (Landrolle) отъ 1774 г. съ не-«многими, въ позднѣйшихъ земскихъ спискахъ обо-«значенными, измѣненіями.

«Очевидно, не требуетъ никакого доказательства «то обстоятельство, что списокъ податямъ, состав-«ленный почти 80 лѣтъ тому назадъ, на основаніи «случайно въ томъ году существовавшего въ имѣніи «числа способныхъ къ работѣ мужскихъ душъ, не «можетъ соответствовать нынѣшнему.

«По этому и распредѣленіе налоговъ на основаніи «упомянутаго списка податямъ въ настоящее время не-«соразмѣрно не только для отдѣльныхъ имѣній, но и «среднимъ числомъ для различныхъ уѣздовъ губерніи.

«Само собой разумѣется, безъ всякаго на то «даже указанія, что по отдѣльнымъ имѣніямъ не-«соответственность въ обложеніи воздѣланной земли «податями сравнительно еще гораздо значительнѣе. «По цѣнѣ земель имѣній, на примѣръ имѣніе Такферъ

«на основаніи раскладки по гакамъ въ 400 процен-  
«товъ обложено податями выше, чѣмъ имѣніе Сакъ.

### Нормальный гакенъ.

*Заселенные (besetzte) гакены.*

«Не смотря на то, что со времени *упраздненія крѣ-*  
«*постнаго права* и введенія свободныхъ контрактовъ  
«установленныя барщинныя повинности потеряли свое  
«законное значеніе, все таки и въ настоящее время  
«обыкновенно опредѣляется величина имѣній по за-  
«нятымъ гакамъ, т. е. *по числу конныхъ рабочихъ*  
«*дней, которые должны бы были отбываться въ пользу*  
«*господскаго двора арендными участками крестьянской*  
«*земли по установленіямъ правилъ (Regulativ) 1804 г.*

«По приблизительному вычисленію въ 1847 г.  
«эти повинности со всѣхъ крестьянскихъ арендныхъ  
«участковъ въ губерніи составили *55,463 недѣль-*  
«*ные конные дня*. Считая гакенъ въ *12 недѣльныхъ*  
«*конныхъ дней*, оказываются *5,455* заселенныхъ или  
«нормальныхъ гакеновъ.

«Слѣдующая таблица покажетъ соотношеніе за-  
«селенныхъ гакеновъ, также и между прочимъ сред-  
«нее число жителей и среднее пространство того и  
«другаго гагена.»

**Соотношеніе занятыхъ или нормальныхъ гакеновъ къ гакамъ для  
опредѣленіе налоговъ.**

У Ѣ З Д Ы	Нормальный гакенъ.			Гакенъ для опре- дѣлен. налог.			Соотношеніе нормальныхъ гакеновъ къ гакамъ для опредѣленія налоговъ.
	Гакены.	Жи- тели.	□ вер- сты.	Гакены.	Жи- тели.	□ вер- сты.	
Гарріенскій . .	1621,4	51,29	2,388	2185,55	38,49	2,114	100 къ 134,56
Вирляндскій . .	1411,79	55,04	4,143	2004,64	38,384	3,113	100 > 142
Іервенскій . . .	903,39	47,22	2,369	1036,36	41,26	2,334	100 > 114,56
Викскій . . . .	1518	43,52	2,361	1689,56	39,14	2,35	100 > 111,3
Средн. числомъ	5455,32	49,36	3,118	6915,11	39,15	2,351	100 > 126,7



Признаваемая  
самимъ Эстл. дво-  
рянств. неравно-  
мѣрность обло-  
женіи земель по-  
винностями по  
гакенамъ.

Указанная барономъ Иксюлемъ несоразмѣрность въ распредѣленіи налоговъ по старымъ гакенамъ была выставлена самимъ Эстляндскимъ Дворянствомъ въ качествѣ ближайшей причины къ возбужденію на очередномъ ландтагѣ 1871/72 г. вопроса о «новомъ разверстаніи *податей* съ цѣлью опредѣлить, какую долю *податей* можно перевести съ цѣлаго имѣнія на каждый *поземельный* участокъ, отходящій отъ него вслѣдствіе продажи съ тѣмъ, чтобы остальная часть не могла сдѣлаться ни свободною отъ *податей*, ни «слишкомъ онымъ обремененною.» \*) «Порядокъ отбыванія *повинностей* — писалъ Предводитель Дворянства Губернатору (отъ 22 Мая 1872 г. № 1253), «составляя по существу своему предметъ общественнаго права, *частными договорами* до такой степени можетъ быть измѣненъ, что въ состояніи причинить ущербъ общественнымъ *податнымъ* интересамъ. При такихъ условіяхъ чрезъ продажу от-

\*) Не сквозить ли въ этомъ «новомъ разверстаніи *податей* съ цѣлью опредѣлить какую долю *податей* можно перевести съ цѣлаго имѣнія на каждый *поземельный* участокъ, отходящій отъ него вслѣдствіе продажи», стремленіе узаконить практикуемое нынѣ дворянами обложеніе крестьянъ-собственниковъ всякаго рода сборами и повинностями, безъ согласія на то послѣднихъ. При изданіи положенія о крестьянахъ 1856 г. не было еще крестьянъ-собственниковъ, помѣщики по этому свободно перелагали и распредѣляли всякіе сборы и повинности на крестьянъ-арендаторовъ по контрактамъ и безъ контрактовъ, оставаясь, благодаря искусному толкованію въ свою пользу ст. 32 п. 5, 2 т. Св. мѣст. узак. и ст. 271 Кр. Пол., какъ бы на почвѣ закона тѣмъ болѣе, что гакенъ обозначалъ извѣстное отношеніе крѣпостнаго крестьянскаго труда.

Съ тѣхъ же поръ когда крестьяне стали покупкою пріобрѣтать въ собственность отъ помѣщиковъ участки земли, явилось у помѣщиковъ стремленіе освободить такъ называемыя мызныя земли отъ тяготы сборовъ на земскія повинности переложениемъ части таковыхъ на отошедшіе въ собственность крестьянамъ земельные участки. Стремленіе путемъ новаго разверстанія *повинностей* втянуть и земли крестьянъ-собственниковъ въ отбываніе такъ наз. *земельныхъ повинностей* усматривается еще и изъ того, что по ст. 32 п. 4 и 5 ч. II Св. мѣст. узак. и по ст. 271 Кр. Пол. (какъ будетъ видно ниже) дворянству не предоставлено безконтрольно облагать *повинностями* земли другихъ собственниковъ, кромѣ лицъ, принадлежащихъ къ мѣстному дворянству.



«дѣльныхъ поземельныхъ участковъ имѣній, могутъ  
 «по заключеннымъ купчимъ быть переведены на  
 «проданные участки или всѣ податные гакены, по  
 «которымъ до сихъ поръ было обложено цѣлое имѣ-  
 «ніе, такъ что не проданная онаго часть сдѣлается  
 «свободною отъ повинностей, или наоборотъ — для  
 «полученія высшей продажной цѣны могутъ, при  
 «продажѣ отдѣльныхъ поземельныхъ участковъ цѣ-  
 «лаго имѣнія, быть освобождены отъ повинностей  
 «столько изъ нихъ, что остальная часть уже не въ со-  
 «стояніи нести повинности. Хотя до 1871/72 гг. этихъ  
 «недостатковъ — по отзыву Предводителя Дворянства  
 «— еще въ сильной степени не обнаруживалось, но не  
 «менѣе того, *при возрастающей ежегодно продажѣ*  
 «*крестьянскихъ участковъ земли*, можно было опа-  
 «саться\*), что, при соблюденіи подобнаго порядка,  
 «отбываніе повинностей придетъ въ *неразъяснимую*  
 «*запутанность*. По сему вышеизложенныя сообра-  
 «женія и были преимущественно приняты въ осно-  
 «ваніе постановленій дворянства о повинностяхъ на  
 «ландтагѣ 1871/72 гг.»

Такова нарисованная Предводителемъ Дворян-  
 ства картина того порядка отбыванія повинностей,  
 про который Министръ Внутреннихъ Дѣлъ въ 1827  
 г. выразился, что «вмѣшательство въ него другихъ  
 «лицъ (кромѣ мѣстнаго дворянства) не нужно и мо-  
 «жетъ даже иногда быть вреднымъ».

Какъ бы то ни было, но вслѣдствіе ли однихъ  
 причинъ, высказанныхъ въ приведенныхъ строкахъ  
 Предводителемъ Дворянства, или еще и иныхъ об-  
 стоятельствъ, Эстляндскій ландтагъ 1871/72 гг. по-  
 становилъ нижеслѣдующее:

Постановленіе  
 ландтага 18<sup>71/72</sup>  
 г.г. о новомъ пе-  
 ресмотрѣ подат-  
 ныхъ гакеновъ.

\*) Не служить ли это «опасеніе» подтвержденіемъ сказанному въ  
 предыдущей выноскѣ.



П. 19. «Дворянство и земство постановляютъ приступитъ къ пересмотру податныхъ такенонъ губерніи на основаніи нижеслѣдующихъ началъ и правилъ :»

§ 1. «Основаніемъ разверстанія служить земля по соразмѣрности исчисленнаго оцѣнкою чистаго съ оной дохода.»

§ 2. «Для всѣхъ недвижимостей доходъ исчисляется нижеслѣдующимъ образомъ : а) для крестьянской арендной земли платящаяся за оную нынѣ арендная сумма служитъ основаніемъ оцѣнки; б) чтобы получить для мызной земли основаніе для исчисленія дохода, слѣдуетъ исчислить долю арендной суммы, падающую на отдѣльный участокъ въ 4 лофштеля = 1 десятинѣ находящейся въ пользованіи крестьянской земли, полученную же цифру умножить на сумму таковыхъ участковъ мызной земли (величиною въ 4 лофштеля), состоящихъ подъ пашнею, лугами и выгономъ. Другія уважительныя обстоятельства при производствѣ оцѣнки имѣютъ также быть принимаемы въ соображеніе по испрошеніи на то согласія главной комисіи.»

§ 3. «Оцѣнку эту слѣдуетъ окончить въ продолженіи одного года.»

§ 4. «Производство оцѣнки поручается комисіямъ, по одной въ каждомъ округѣ, состоящимъ изъ двухъ членовъ, подъ предсѣдательствомъ одного уѣзднаго депутата въ качествѣ третьяго лица; уѣзднымъ депутатамъ предоставляется выборъ членовъ по отдѣльнымъ приходамъ изъ числа помѣщиковъ и арендаторовъ того же или сосѣдняго прихода, которые не

вправѣ уклоняться отъ выбора. Расходы комисіи по канцелярскимъ занятіямъ и землемѣрнымъ работамъ, равно и по разъѣздамъ, покрываются изъ средствъ дворянской кассы.»

- § 5. «Ревизія и контроль всѣхъ трудовъ этихъ комисій поручаются главной комисіи, которая должна также снабдить означенныя комисіи надлежащими инструкціями. Главная комисія подъ предсѣдательствомъ Губернскаго Предводителя Дворянства состоитъ изъ четырехъ членовъ, избираемыхъ изъ среды всѣхъ членовъ ландтага, и опредѣляетъ себѣ секретаря, получающаго содержаніе.»
- § 6. «Жалобы на постановленія оцѣночныхъ комисій и сомнѣнія сихъ послѣднихъ поступаютъ въ главную комисію на окончательное рѣшеніе.»
- § 7. «Опредѣленные вышеозначеннымъ порядкомъ податные гакены всѣхъ дворянскихъ имѣній и другихъ недвижимостей препровождаются на разсмотрѣніе въ дворянскій комитетъ и печатаются съ его разрѣшенія.»
- § 8. «Черезъ каждые шесть лѣтъ производится пересмотръ податныхъ гакеновъ на основаніи дознаній опыта, дабы разверстаніе податей, по возможности, всегда соответствовало доходу, получаемому владѣльцемъ съ недвижимости.»

П. 20. «Избирается податная комисія изъ трехъ членовъ, которой поручается, по возможности въ теченіи одного года, составить проектъ окончательнаго правильнаго установленія податей въ отношеніи примѣненія состоящихъ въ связи съ этимъ вопросомъ юридическихъ отношеній. Проектъ этотъ



печатается затѣмъ для свѣдѣнія членовъ ландтага. Дворянскому Комитету предоставляется пересмотрѣть этотъ проектъ, истребовать самостоятельные разборы онаго и дать членамъ ландтага возможность ознакомиться и съ сими послѣдними, дабы на слѣдующемъ ландтагѣ возможно было рѣшить этотъ вопросъ окончательно.»

2. «Означенной податной комисіи вмѣняется въ обязанность руководствоваться правиломъ по возможности равномернаго расверстанія податей, безъ различія денежныхъ и натуральныхъ повинностей между крестьянскою, арендной и мызной землей.»

По поводу § 4 п. 19 положенія ландтага объ оцѣночныхъ комисіяхъ Губернскій Предводитель Дворянства на запросъ бывшаго Генералъ-Губернатора Прибалійскихъ губерній, и предполагается ли «предоставить участіе въ оцѣночныхъ комисіяхъ «арендаторамъ мызныхъ земель или также арендаторамъ крестьянскихъ участковъ», въ сообщеніи на имя Начальника Губерніи, отъ 22 Мая 1872 года № 1253, отвѣчалъ, что «употребленное въ § 4 п. 19 «положенія ландтага выраженіе «арендаторы», хотя «и допускаетъ предположеніе, что подъ нимъ подразумевались не только одни арендаторы помѣщичьихъ земель, но также крестьянскихъ поземельныхъ участковъ, но не менѣе того ландтагъ имѣлъ намереніе назначить въ помощь уѣзднымъ депутатамъ при производствѣ оцѣнки *только образованныхъ людей*, которыхъ, конечно, можно найти между арендаторами помѣщичьихъ имѣній.»

Такимъ образомъ, по собственному признанію Предводителя Дворянства, въ производствѣ новой переоцѣнки земли, для цѣлей земскаго обложенія, участіе крестьянъ арендаторовъ и собственниковъ

не было допущено. Оцѣнивали землю и распредѣляли повинности «между крестьянскою арендною и мызною землями», а также подати «другихъ недвижимостей» \*) токмо одни дворяне, на дѣйствія которыхъ — по п. 6 и 19 изложенныхъ выше правилъ — жалобы должны были поступать «на окончательное рѣшеніе» къ выборнымъ отъ тѣхъ же дворянъ, назвавшимъ свое собраніе «Главною Комисією» и потому рѣшавшимъ всѣ споры «окончательно». По постановленію ландтага 1872 года, основаніемъ оцѣнки земель съ цѣлью «по возможности равномернаго разверстанія податей» должны служить *арендная плата за крестьянскіе участки, а также другія уважительныя обстоятельства* (срав. ст. 42 Устава).

Означенная оцѣнка была дѣйствительно окончена въ теченіи одного года, ибо на чрезвычайномъ ландтагѣ 1873 года въ пунктахъ 1—5 § II было определено :

Постановленія ландтага 1873 г. о новомъ исчисленіи гапеновъ.

- п. 1. «Произведенная по рѣшенію Эстляндскаго ландтага въ 1872 году съ цѣлью регулированія поземельныхъ податей оцѣнка поземельнаго дохода имѣетъ служить основаніемъ новаго разверстанія поземельныхъ податей «для всѣхъ подлежащихъ платежу таковыхъ недвижимостей».
- п. 2. «Число гапеновъ означаетъ пропорцію, въ которой каждая подлежащая взиманію сборовъ недвижимость должна участвовать *въ уплатѣ всякаго безъ различія поземельнаго сбора, отбывается ли таковой деньгами или натурою.*»

\*) Слѣдуетъ разумѣть купленные крестьянами въ собственность участки.



- п. 3. «На основаніи новой оцѣнки должно быть  
«произведено регулированіе приходскихъ по-  
«датеи.»
- п. 4. «Дворянство предоставляетъ дворянскому ко-  
«митету дальнѣйшее рѣшеніе по предмету  
«участія въ податяхъ имѣній.»
- п. 5. «Исчисленный доходъ съ гагена въ количе-  
«ствѣ 300 руб. раздѣляется на 100 частей,  
«такъ что податная единица составляетъ 3  
«руб. При производствѣ оцѣнки половину та-  
«ковой суммы слѣдуетъ считать полною; долю  
«же, составляющую менѣе половины, слагать.

Дополненія  
1874 г. къ по-  
рядку обложенія  
сборами въ Эстл.  
губ.

24 Мая 1874 г. вступили въ дѣйствіе вырабо-  
танныя дворянскимъ комитетомъ нижеслѣдующія

Дополненія къ дѣйствующему въ Эст-  
ляндской губерніи порядку обложенія  
сборами.

§ 1. Произведенная на основаніи утвержденныхъ начальствомъ \*) постановленій ландтага 1873 г. оцѣнка поземельной собственности въ уѣздахъ и выведенное изъ оной, включенное въ новый земскій податной списокъ, число гагеновъ всѣхъ земель, составляющихъ самостоятельный предметъ для обложенія сборами, должны служить *со второй половины 1875 г. основаніемъ для раскладки всѣхъ земскихъ уездныхъ и приходскихъ податей* и остаются въ теченіи всего перваго, опредѣленнаго на 6 лѣтъ, податнаго періода неизмѣнными.

\*) Относительно утвержденія начальствомъ сихъ положеній ландтага рѣчь будетъ ниже.

Примѣчаніе. Эта раскладка податей по вновь установленному числу гапеновъ не касается повинностей въ пользу пасторовъ и кистеровъ, которыя, согласно церковнымъ инвентарямъ, должны оставаться и впредь неизмѣнными, а равно и не касается повинности постройки такъ называемыхъ земскихъ мостовъ въ ея нынѣшнемъ объемѣ.

§ 2. Число гапеновъ обозначаетъ отношеніе, по которому каждое податное поземельное владѣніе должно участвовать въ отбываніи каждаго отдѣльнаго, возложеннаго на землю въ уѣздахъ, поземельнаго сбора, какъ натуральныхъ повинностей, такъ и денежныхъ податей.

§ 3. Если части поземельныхъ владѣній, показанныхъ въ земскомъ податномъ списокѣ, будутъ отдѣлены отъ послѣднихъ путемъ наслѣдованія имъ договора, то постоянные для оцѣнки органы должны установить податную цѣнность сихъ частей въ отношеніи къ оставшемуся поземельному владѣнію и согласно сему выразить оную въ числѣ гапеновъ.

§ 4. Земская податная комиссія обязана требовать удостовѣренія о каждомъ опредѣленіи оберъландгерихта объ отдѣленіи и надѣлѣ поземельныхъ участковъ.

*Органы для веденія земскаго податнаго списка и для оцѣнки вновь отдѣляемыхъ поземельныхъ участковъ.*

I. Земская податная комиссія.

§ 5. Земская податная комиссія состоитъ, подъ предсѣдательствомъ Предводителя Дворянства, изъ двухъ избираемыхъ дворянскимъ комитетомъ землевладѣльцевъ и изъ непремѣннаго, опредѣляемаго комиссіей, получающаго жалованье секретаря, который



въ отсутствіе одного изъ членовъ заступаетъ его мѣсто.

§ 6. Земской податной комиссіи надлежитъ: 1) какъ главному присутственному мѣсту, рѣшать окончательно на срокъ податнаго періода возраженія, заявляемыя противъ оцѣнки приходскихъ комиссій, повѣря основанія, на которыхъ произведена оцѣнка; 2) составлять податные списки и вести оныя далѣе согласно измѣненіямъ, происшедшимъ въ территоріальномъ составѣ каждаго отдѣльнаго поземельнаго владѣнія, при чемъ каждое внесенное въ ипотечныя книги оберъ-ландгерихта поземельное владѣніе должно быть показано въ земскомъ податномъ списокѣ съ обозначеніемъ падающихъ на оный податныхъ единицъ (числа гаковъ); 3) выдавать всѣмъ землевладѣльцамъ по ихъ просьбѣ свидѣтельства о числѣ гаковъ, падающихъ на ихъ поземельныя владѣнія или части оныхъ.

§ 7. Земской податной комиссіи предоставляется установить отъ себя порядокъ своего дѣлопроизводства.

II. Члены дистрикта для оцѣнки податей и приходскія комиссіи \*).

§ 8. Отъ каждаго дистрикта избирается въ уѣздныхъ собраніяхъ членъ дистрикта, которому поручается оцѣнка поземельныхъ участковъ, опредѣленіе которой, безъ сего подготовительнаго труда, не можетъ быть произведено земскою податною комиссіею.

§ 9. Въ случаѣ необходимости (см. § 14), членъ дистрикта приглашаетъ двухъ помѣщиковъ, по воз-

\*) Первое указаніе на приходскія комиссіи, узаконенныя Правительствомъ, встрѣчается только въ 1874 г., когда уже главный трудъ самой оцѣнки земель былъ повидимому конченъ.

возможности владѣющихъ земель въ подлежащемъ приходѣ, для производства съ ними обща оцѣнки. Возраженія противъ послѣдней заявляются въ земской податной комиссіи.

### III. О производствѣ оцѣнки.

§ 10. Земская податная комиссія обязана раздѣлить установленное число гаковъ каждаго имѣнія на мызную и крестьянскую арендную землю.

§ 11. Затѣмъ она обязана исчислить всѣ тѣ участки, которые были уже проданы во время энкета, по ихъ цѣнности въ гаконахъ, устанавливая подлежащую долю согласно отношенію показанной арендной стоимости къ арендной стоимости крестьянской арендной земли или мызной земли.

§ 12. Относительно всѣхъ поземельныхъ участковъ, которые будутъ отдѣлены послѣ общаго энкета, представляется въ комиссію свидѣтельство помѣщика о томъ, остались ли они въ томъ же территориальномъ составѣ или измѣнились. Въ первомъ случаѣ по § 11 принимается въ основаніе оцѣнки показанная въ то время арендная стоимость въ отношеніи къ арендной стоимости соотвѣтствующей половины имѣнія. Во второмъ случаѣ, прежде всего поручается оцѣнка мѣстнымъ органамъ по оцѣнкѣ земель.

§ 13. Для сей цѣли продавецъ представляетъ члену дистрикта мотивированный проектъ, въ которомъ слѣдуетъ обозначить въ точности отношеніе податной цѣнности подлежащаго поземельнаго участка къ обложенію соотвѣтствующей общей половины податями. Если же территориальное измѣненіе касается только немногихъ поземельныхъ участковъ,



то требуется исправленіе также лишь въ соотвѣтствующей группѣ.

§ 14. Если членъ дистрикта, по произведенномъ разсмотрѣніи сего проекта исчисленія, согласится съ онымъ, то онъ обязанъ представить оный въ земскую податную комиссію на утвержденіе. Въ противномъ случаѣ, онъ долженъ пригласить двухъ помѣщиковъ, по возможности владѣющихъ землей въ подлежащемъ приходѣ, и опредѣлить съ ними, по предоставленному ихъ усмотрѣнію обсужденію всѣхъ доступныхъ имъ и по ихъ мнѣнію соотвѣтствующихъ цѣли средствъ къ оцѣнкѣ, отношеніе цѣнности отдѣляемаго поземельнаго участка къ остающейся мызной или крестьянской землѣ и согласно сему исчислить число гаковъ.

§ 15. Въ случаѣ незаявленія никакихъ возраженій земская податная комиссія утверждаетъ результатъ. Въ случаѣ же заявленія прикосновенными къ дѣлу лицами возраженій, слѣдуетъ представить въ земскую податную комиссію весь матеріалъ съ изложеніемъ мотивовъ противныхъ мнѣній и оная рѣшаетъ дѣло окончательно.

Разъясненіе  
Предв. Дворян-  
ства о новой  
раскладкѣ по-  
винностей по га-  
кенамъ.

Въ разъясненіе этихъ постановленій Эстляндскаго дворянскаго представительства можетъ служить нижеслѣдующее отношеніе Предводителя Дворянства къ Губернатору.\*)

«Въ самой мѣстной системѣ гакеновъ — утверждаетъ Предводитель — и въ способѣ, какъ эти гакены оцѣнкою земель опредѣляются, заключается средство къ тому, чтобы, не прибѣгая къ сопряженной съ значительными издержками и потерю вре-

\*) Отъ 23 Сентября 1880 г. № 310 — приведенный уже выше при изложеніи вопроса о привлеченіи Эстл. губ. къ участію въ государст. поземельномъ налогѣ.

мени кадастраціи земель, собрать болѣе вѣрныя свѣдѣнія о фактической рентѣ каждой хозяйственной единицы, чѣмъ это можно было бы достигнуть системою классификаціи. Оцѣнка гапеновъ, то есть нормы обложенія производится на основаніи представляемыхъ землевладѣльцами документовъ, составленныхъ присяжными землемѣрами. (?)\*) Эти документы прежде всего рассматриваются въ приходской комиссіи подъ предсѣдательствомъ одного изъ уѣздныхъ депутатовъ дворянства съ участіемъ двухъ болѣе опытныхъ помѣщиковъ въ каждомъ приходѣ. Предсѣдатель приходской комиссіи представляетъ просмотрѣнныя данныя въ высшую комиссію, состоящую, подъ предсѣдательствомъ Губернскаго Предводителя Дворянства, изъ уѣздныхъ депутатовъ съ участіемъ одного или многихъ спеціально для сего избранныхъ ландратовъ. Затѣмъ результаты оцѣнки доводятся до свѣдѣнія всѣхъ помѣщиковъ и другихъ землевладѣльцевъ, которымъ предоставлено право заявлять свои возраженія сначала въ высшую комиссію, а потомъ въ качествѣ послѣдней инстанціи въ дворянскіи комитетъ. *Основаніемъ оцѣнки берется усадебная арендная сумма; арендные же участки каждой отдѣльно оцѣниваются по размѣру арендной платы. Перешедшимъ въ собственность крестьянскимъ землямъ дѣлается оцѣнка соотвѣтственно изложенному способу.* Общая сумма арендной платы съ малыхъ участковъ (крестьянскихъ усадебъ) въ каждомъ имѣніи дѣлится на число десятинъ крестьянскихъ

\*) «Межеваніе земель въ Эстл. губ. производилось землемѣрами частными съ болѣе чѣмъ сомнительными правами на производство межевыхъ работъ и не по общимъ законамъ Имперіи о межеваніи (т. V ч. III Св. зак.), а по мѣстнымъ законамъ, изданнымъ ad hoc въ періодъ времени съ 1856—1859 г. — Представленіе Эстл. Губернатора Министру Внутреннихъ Дѣлъ отъ 28 Іюня 1886 г. № 1161.



янской земли и полученное такимъ образомъ частное число, по мѣстному выраженію, мультипликаторъ (множитель) — признается для подлежащаго имѣнія нормальнымъ поземельнымъ доходомъ съ десятины мызной земли. Слѣдовательно множитель составляетъ общій поземельный доходъ какъ для крестьянской, такъ и для помѣщичьей земли, и основное правило равенства земли передъ налогомъ, состоитъ ли онъ въ натуральной повинности или денежной платѣ, считается руководящимъ началомъ. Число десятинъ помѣщичьей земли, помноженное на мультипликаторъ, полученный сказаннымъ выше образомъ, даетъ поземельный доходъ, который слѣдуетъ раздѣлить на 300, чтобы получить число гаковъ помѣщичьей земли. Такимъ образомъ опредѣляется число гаковъ. Каждый гаковъ составляетъ такое число десятинъ, которое въ совокупности приноситъ нормальнаго поземельнаго дохода 300 руб. Изъ вышеизложеннаго усматривается, что существующимъ въ Эстляндской губерніи способомъ оцѣнки можно получить болѣе вѣрныя свѣдѣнія объ относительной способности земли къ несенію налога, чѣмъ путемъ раздѣла ея на десятины.»

Выработанныя дворянствомъ основанія для обложенія не были утверждены правительствомъ.

Пункты 19, 20 и 21 положенія ландтага 1871/72 г., въ которыхъ разработаны были главныя основанія для обложенія населенія Эстляндской губерніи повинностями, вступили въ силу безъ всякаго утвержденія Правительственной власти. Произошло это слѣдующимъ образомъ. Эти три пункта постановленія ландтага 1871/72 г. представлены были дворянствомъ Губернскому Начальству не для утвержденія, какъ бы слѣдовало по ст. 254 ч. 2 Св. мѣст. Узак., но лишь для свѣдѣнія. Губернское Правленіе, разсмотрѣвъ положеніе ландтага 1871/72 г., по



журналу 23 Марта 1872 г. за № 170, приняло къ свѣдѣнію между прочимъ пункты 20 и 21, а относительно п. 19, гдѣ изложены основанія къ обложенію населенія повинностями, Губернское Правленіе опредѣлило представить Генераль-Губернатору на благоусмотрѣніе; затѣмъ, потребовавъ по нѣкоторымъ пунктамъ свѣдѣнія, Губернское Правленіе тѣмъ же журналомъ опредѣлило: «по отмѣткѣ Г. Губернатора о настоящемъ постановленіи по отдѣльнымъ пунктамъ переданнаго положенія ландтага, возвратить таковое Г. Предводителю Дворянства на основаніи ст. 257 ч. 2 Св. мѣст. Узак.» Обнародованіе положеній ландтага Губернское Правленіе отложило до утвержденія всего положенія на основаніи ст. 258 и 259 ч. 2 Св. мѣст. Узак.

Представленіе Генераль-Губернатору по п. 19 сдѣлано было 4 Апрѣля 1872 г. за № 904 и по немъ затребованы Генераль-Губернаторомъ 20 Апрѣля 1872 г. за № 895 свѣдѣнія о томъ, какія въ Эстляндской губерніи взимаются подати, кто несетъ эти подати, владѣльцы ли земли или крестьяне арендаторы и привлекаются ли къ участию въ платежѣ податей крестьяне собственники. Свѣдѣнія эти были сообщены бывшимъ Губернаторомъ при представленіи 13 Іюня 1872 г. за № 1505 и затѣмъ предложеніемъ отъ 30 Іюня 1872 г. за № 1659 бывший Генераль-Губернаторъ, усматривая изъ отзыва Эстляндскаго Предводителя Дворянства къ нему и къ Эстляндскому Губернатору (отъ 22 Мая 1872 г. № 1231 и 1232), что Эстляндское дворянство на послѣднемъ ландтагѣ постановило учредить особья комиссіи для составленія проекта новой оцѣнки доходовъ съ недвижимостей и болѣе правильной раскладки взимаемыхъ съ нихъ сборовъ и что проектъ



этотъ подлежитъ еще разсмотрѣнію ландтага и, по одобреніи или исправленіи, будетъ представленъ на утвержденіе Правительства, — нашелъ, что постановленіе послѣдняго ландтага со сказанною цѣлью комиссіи не требуетъ утвержденія.

На слѣдующемъ чрезвычайномъ ландтагѣ 1873 г. дворянство постановило (какъ было изложено выше) а) что произведенная по рѣшенію Эстляндскаго ландтага 1872 г. (не утвержденная Правительствомъ), съ цѣлью регулированія поземельныхъ податей, оцѣнка поземельнаго дохода имѣетъ служить основаніемъ новаго разверстанія поземельныхъ податей для всѣхъ подлежащихъ такому платежу недвижимостей (§ II п. 1) и б) что число гаконовъ означаетъ пропорцію, въ которой каждая подлежащая взиманію сборовъ недвижимость должна участвовать въ уплатѣ всякаго безъ различія поземельнаго сбора, отбывается ли таковой деньгами или натурою (§ II п. 2) и т. д. Эти 2 пункта § II, вмѣстѣ съ относящимися къ тому же вопросу о повинностяхъ пунктами 3, 4 и 5 § II, не смотря на важность вопроса и на приведенный выше взглядъ Генераль-Губернатора, основанный на увѣреніи самаго дворянства, что рѣшенія ландтага 1872 г. — не болѣе, какъ подготовительный трудъ, подлежащій разсмотрѣнію и утвержденію правительства — *были представлены не для утвержденія, какъ бы это слѣдовало согласно I части ст. 284, а лишь для свѣдѣнія по силѣ 2 части той же статьи, какъ положенія ландтага, касающіяся только внутреннихъ или хозяйственныхъ дѣлъ дворянскаго общества.*

Губернское Правленіе, *не обративъ вниманія* на такое нарушеніе ландтагомъ закона и на приведенное выше предложеніе Генераль-Губернатора, по

журналу 3 Января 1874 г. № 2 приняло это постановление ландтага *къ свѣдѣнію*. Такимъ образомъ новое опредѣленіе гакена и новое разверстаніе, согласно этому опредѣленію, всѣхъ падающихъ на населеніе повинностей и податей, включая сюда и государственный поземельный сборъ — состоялось безъ утвержденія Правительства, благодаря странной передержкѣ со стороны дворянства, допущенной впрочемъ Губернскимъ Правленіемъ.

Между тѣмъ самая система исчисленія гакеновъ (п. 19 пол. ландт. 1872 г.), которая даже не была принята и «къ свѣдѣнію», отнюдь не можетъ согласоваться съ видами Правительства въ Прибалтійскомъ краѣ.

Неудобство системы обложенія по гакенамъ.

Согласно п. 19 полож. ландтага 1871/72 г. г. «для крестьянской арендной земли платящаяся за «оную нынѣ арендная сумма служитъ основаніемъ «оцѣнки. Чтобы получить для *мызной земли* основаніе для исчисленія дохода, слѣдуетъ *исчислить «долю арендной суммы, падающую на отдѣльный «участокъ въ 4 лофштеля находящейся въ пользованіи крестьянской земли, полученную цифру умножить на сумму таковыхъ участковъ мызной земли «(велич. въ 4 лофштели), состоящихъ подъ пашнею, «лугами и выгономъ».*

Въ отношеніи Предводителя Дворянства\*) къ Губернатору еще опредѣленіе выражено это основаніе оцѣнки земель:

«Основаніемъ оцѣнки берется *усадебная арендная сумма*, арендные же участки — каждый отдѣльно оцѣниваются по размѣру арендной платы.

\*) Приведенн. выше — 23 Сентября 1880 г. № 310.



Перешедшимъ въ собственность крестьянскимъ землямъ дѣлается оцѣнка соотвѣтственно изложенному способу. Общая сумма арендной платы съ малыхъ участковъ крестьянскихъ усадебъ въ каждомъ имѣніи дѣлится на число десятинъ крестьянской земли и полученное такимъ образомъ частное признается для подлежащаго имѣнія нормальнымъ земельнымъ доходомъ съ десятины мызной земли».

Отсюда слѣдуетъ, что такъ называемый *гакенъ* или «норма обложенія» въ сущности есть ничто иное, какъ исчисленіе арендной платы за участки крестьянской земли, которое положено въ основу всего податнаго строя Эстляндской губерніи. Какъ мызная земля, такъ и земля, перешедшая въ собственность крестьянамъ, относительно доходности своей, а слѣдовательно и соотвѣтственнаго несенія повинностей, поставлены въ прямую зависимость отъ доходности участковъ крестьянской арендной земли. Отсюда само собою слѣдуетъ, что гакенъ и соединенное съ нимъ и на немъ основанное распредѣленіе повинностей дотолѣ существовать могутъ, пока арендная крестьянская земля не будетъ продана арендующимъ ее крестьянамъ въ собственность. Такимъ образомъ въ самой системѣ новаго опредѣленія гакена лежитъ стремленіе дворянства затруднить окончательный переходъ крестьянской арендной земли въ полную собственность крестьянъ. Часть крестьянской арендной земли должна остаться въ качествѣ основанія для оцѣнки всей земской территоріи губерніи въ цѣляхъ отбыванія повинности. Вотъ какой выводъ самъ собою напрашивается при разсмотрѣніи новой, никѣмъ при томъ не утвержденной, нормы обложенія населенія повинностями.

По раскладкѣ податей за 1872—1874 г. г., вошедшей въ силу съ Сентября 1875 г. въ Эстляндской губерніи было всего 7199,<sup>74</sup> гагена. Исчисленіе га-  
кеновъ.

Изъ этого количества податами не обложены:\*)

а) пастораты и церковные деревни въ Гапсальскомъ уѣздѣ . . . . .	35, <sup>92</sup> гак.
б) Ревельскія городскія — церковныя и госпитальныя имѣнія Фэтъ, Кау- тель, Иоганнисгофъ, Мойкъ и Га- берсъ . . . . .	49, <sup>92</sup> »
в) Ландратскія имѣнія Кай, Куймець и Наппель . . . . .	76, <sup>39</sup> »
г) казенныя имѣнія Тайбель и Вих- тисби . . . . .	27, <sup>87</sup> »
	190, <sup>10</sup> гак.

Слѣдовательно количество земель, облагаемыхъ податями, составляло 7009,<sup>64</sup> гагена. Эстляндская губернія (на основаніи указаннаго приложенія) содержитъ облагаемой податью удобной земли, т. е. пахатной земли, луговъ, выгоновъ и лѣсу — 1.009.105 дес., а потому на каждый гагенъ приходится по 143,<sup>95</sup> дес. Въ 1884 г. (согласно отношенію Предводителя Дворянства отъ 25 Апрѣля и 6 Юля за №№ 269 и 365 по вопросу о распредѣленіи государственнаго поземельнаго налога между уѣздами Эстляндской губерніи) числилось по губерніи 9264,<sup>90</sup> гагеновъ, между коими и былъ распредѣленъ указанный налогъ.

Изъ смѣты дворянской кассы на 1887—1890 г. г. (доставленной Эстляндскому Губернатору Пред-

\*) Согласно приложенію V къ мѣнью Эстляндскаго ландтага 1878 г. по дѣлу о привлеченіи Эстляндской губерніи къ участию въ платежѣ общихъ государственныхъ сборовъ наравнѣ съ прочими губерніями, представленному Предводителемъ Дворянства Губернатору 7 Юля 1878 г. № 298.



водителемъ Дворянства при отношеніи отъ 12-го Ноября 1887 г. за № 805) видно, что на предстоящее трехлѣтіе податныхъ гаkenовъ считается 9207,<sup>174</sup>.

Въ Эстл. губ. существуютъ только податные гаkenы.

Въ виду того, что въ мѣстныхъ узаконеніяхъ губерній Остзейскихъ, а равно и въ отношеніяхъ Эстляндскаго дворянскаго представительства къ губернскому начальству прилагались къ слову «гакенъ» эпитеты — податной, условный, нормальный, номинальный и т. п., Эстляндское Губернское Правленіе обратилось къ Предводителю Дворянства за разъясненіемъ того, существуютъ ли какіе либо иные гаkenы кромѣ «податныхъ».

На это Предводитель Дворянства отношеніемъ отъ 26 Октября 1887 г. № 760 отозвался, что «дѣйствительно не имѣется неподатныхъ гаkenовъ въ различіе отъ податныхъ, потому что число гаkenовъ обозначаетъ отношеніе, въ которомъ каждое подлежащее повинностямъ земельное владѣніе должно участвовать въ отбываніи возложенныхъ на самую землю сборовъ, но что нѣкоторые изъ податныхъ гаkenовъ не уплачиваютъ ни государственнаго поземельнаго сбора, ни земскихъ сборовъ въ видѣ складочныхъ денегъ и почтоваго фуража, а участвуютъ только въ исправленіи дорогъ и мостовъ. Къ послѣднимъ принадлежатъ крестьянскія земли пасторовъ, церковное имѣніе Мойкъ, Гапсальскія церковныя деревни — Сосаль, Данцихъ и Агиль и привилегированныя имѣнія города Ревеля — Каутель, Фэтъ и Юганнисгофъ. Касательно же законнаго основанія на освобожденіе отъ сборовъ, то оное освобожденіе отъ повинностей церковныхъ земель предусмотрено въ Св. Зак. Т. XI ч. I по прод. 1879 г., а освобожденіе отъ повинностей госпитальныхъ и церковныхъ

«имѣній города Ревеля — Иоганнисгофа, Каутеля и «Фэта въ спеціальныхъ привиллегіяхъ отъ Шведскихъ временъ».

«Касательно постановленій ландтага объ отклоненіи производства оцѣнки гакиеновъ въ текущемъ трехлѣтіи имѣю честь сообщить, что, по установленному Эстляндскимъ ландтагомъ въ 1873 году положенію о податяхъ и повинностяхъ, каждае 6 лѣтъ должна производиться повѣрка податныхъ гакиеновъ; второй шестилѣтній срокъ минетъ въ 1887 году, а поэтому слѣдовало бы произвести въ текущемъ году повѣрку. Гг. уѣздные депутаты однако предложили отказаться отъ таковой, такъ какъ она въ настоящее время не оказывается необходимою. Ландтагъ же принялъ это предложеніе безъ всякихъ по сему предмету преній».

Съ 1881 г. новой ревизіи гакиеновъ производимо не было.

Въ заключеніе слѣдуетъ напомнить, что по удостовѣренію Предводителя Дворянства\*) «гакиенъ образуется изъ доходовъ отъ полей, луговъ и пастбищъ, при чемъ *лѣса* принимается во вниманіе лишь на столько, на сколько онъ служитъ мѣстомъ *выгона* или является факторомъ въ опредѣленной арендной платѣ за крестьянскую землю; въ иныхъ случаяхъ лѣса самъ по себѣ въ расчетъ гакиеновъ не принимается».

По системѣ гакиеновъ лѣса ускользаютъ отъ обложенія.

Совершенно впрочемъ понятно, что лѣса не вошли въ число гакиеновъ, ибо по мѣстному закону крестьяне-арендаторы не пользуются произрастающимъ въ ихъ участкахъ лѣсомъ. При распространеніи гакиена или нормы обложенія на лѣса, пришлось бы искать другой основы исчисленія доходности, кромѣ арендной суммы за участки крестьянской земли.

\*) Отношеніе къ Губернатору 22 Сентября 1880 г. № 310.



Если принять во вниманіе, что отъ обложенія податями въ Эстляндской губерніи укользаетъ лѣсъ въ количествѣ 319,914 десят. или 18,66%<sub>0</sub> всей территоріи губерніи, а также громадныя пространства, почти исключительно находящіяся въ составѣ вотчинныхъ неудобныхъ земель, — 293,754 дес. или 17,14%<sub>0</sub>, то окажется, что земли, несущей повинности (по гакамъ) всего 1.100.655 дес., т. е. 64,20%<sub>0</sub> (всей земли въ губерніи 1.714.329 дес.)\*

При этомъ слѣдуетъ замѣтить, что въ то время, какъ изъ числа 675.826 десятинъ всей крестьянской земли облагается повинностями — 626.545 дес. или 92,56%<sub>0</sub>, — изъ числа мызныхъ земель 1.038.498 дес. привлекается къ повинностямъ всего лишь 475.110 дес., т. е. только 45,75%<sub>0</sub>. Остальныя мызныя земли (563.414 дес.) въ громадной относительно пропорціи, составляющей 54,25%<sub>0</sub>, къ платежу сборовъ вовсе не привлекаются.

---

\*) Эти свѣдѣнія почерпнуты изъ книгъ канцеларіи Дворянства за 1881 годъ.

## Б.

**Предметы земских повинностей.**

(Уст. о зем. пов. ст. 13, 14 и 186).

Мѣстные законы Остзейскихъ губерній, указывая въ общихъ выраженіяхъ категоріи земскихъ повинностей, нигдѣ не представляютъ перечисленія предметовъ повинностей. Статья 32 ч. II Св. мѣстныхъ узак. въ п. 4, установивъ «право дворянства безъ особаго утвержденія правительства дѣлать складки» и указывая цѣлью сихъ складокъ между прочимъ «исполненіе общественныхъ повинностей», упоминаетъ только *о поставкахъ и другихъ общественныхъ предметахъ*. Въ т. III Св. мѣст. узак. статьею 1320 къ разряду общественныхъ повинностей, отнесены поземельныя подати, постоянная и другія, лежащія на недвижимостяхъ, такъ называемыя земскія повинности. Крестьянское положеніе 1856 г. еще менѣе разъясняетъ вопросъ о томъ, какія существуютъ въ Эстляндской губерніи предметы земскихъ повинностей. Въ ст. 275 упоминается о *личныхъ* податяхъ, къ каковымъ отнесены упраздненные нынѣ закономъ — подушный окладъ, рекрутская повинность и временные постоянные сборы; статья же 272, указывая на существованіе общественныхъ повинностей, падающихъ на крестьянское общество, не перечисляетъ сихъ повинностей. Кромѣ того далеко не полное перечисленіе повинно-

Въ мѣстныхъ законахъ не заключается полного перечисленія существующихъ предметовъ земскихъ повинностей.



стей, падающихъ на крестьянское общество, находится въ волостномъ положеніи 19 Февраля 1866 г., именно въ главѣ «о волостномъ старшинѣ и его помощникахъ»; статья 19 п. і къ обязанности старшины и помощниковъ относитъ «наблюдать за исправнымъ состояніемъ дорогъ, мостовъ, гатей, перевозовъ и тому подобныхъ сооружений, содержаніе коихъ лежитъ на обязанности общества». Статьею 20 того же положенія на обязанность волостнаго старшины возложено (п. і) «наблюдать за исполненіемъ лежащихъ на волостномъ обществѣ повинностей, какъ то: дорожной, квартирной и подводной».

Такимъ образомъ мѣстные законы, къ которымъ обыкновенно прежде всего обращаются за разъясненіемъ тѣхъ «особыхъ постановленій и правилъ», о коихъ упоминается въ ст. 522 и 606 уст. о зем. пов. не заключаютъ въ себѣ перечисленія всѣхъ предметовъ земскихъ повинностей, отправляемыхъ населеніемъ Эстляндской губерніи. Наименованія земскихъ повинностей, съ краткимъ указаніемъ даже на приблизительную цифру ихъ стоимости, встрѣчаются въ тѣхъ табеляхъ земскихъ повинностей, кои въ разное время представлялись чрезъ Губернаторовъ Предводителями Дворянства въ Сенатъ, въ II Отдѣленіе Собственной ЕГО ИМПЕРАТОРСКАГО ВЕЛИЧЕСТВА Канцеляріи, а также въ Министерства. На насколько этотъ источникъ можетъ вообще считаться удовлетворительнымъ, объ этомъ свидѣтельствуетъ донесеніе въ Сенатъ Губернатора Барона Иксюля, который, препровождая сообщенныя ему Предводителемъ Дворянства табели земскихъ повинностей за 1814, 1815 и 1816 г. г., присовокупилъ: «подписка моя истребованныхъ отъ Предводителя Дворянства табелей о повинностяхъ



«не можетъ составлять отвѣтственности въ точной «ихъ сущности» \*).

Единственнымъ вполнѣ официальнымъ источникомъ, изъ коего можно почерпнуть самыя полныя свѣдѣнія о предметахъ земскихъ повинностей, отправляемыхъ въ Эстляндской губерніи, служитъ такъ называемая *форма поземельныхъ книгъ или лагербуховъ*. Но предварительно изложенія данныхъ о земскихъ повинностяхъ, представляемыхъ формою лагербуховъ, слѣдуетъ остановиться на ея возникновеніи.

Форма лагербуховъ содержитъ наиболѣе полное перечисленіе предметовъ земскихъ повинностей, отбываемыхъ въ Эстл. губ.

О составленіи поземельныхъ книгъ было возвѣщено **ВЫСОЧАЙШЕ** утвержденными 23 Января 1859 г. дополнительными правилами къ положенію о крестьянахъ Эстляндской губерніи 1856 г.\*\*). 3-го Февраля того же года форма лагербуха уже была утверждена Генераль-Губернаторомъ Княземъ Суворовымъ. Любопытно при этомъ обратить вниманіе на ту *поспѣшность*, съ которой форма эта была разсмотрѣна комиссіей крестьянскихъ дѣлъ и утверждена Генераль-Губернаторомъ. Форма поземельныхъ книгъ, составленная дворянствомъ, была прислана въ комиссію крестьянскихъ дѣлъ при отношеніи Предводителя Дворянства *отъ 2 Февраля 1859 г. № 421*. Въ тотъ же день комиссія крестьянскихъ дѣлъ, въ засѣданіи своемъ, — безъ вся-

\*) 10 Ноября 1817 г. № 2060.

\*\*) Каждый помѣщикъ обязанъ составить по указаннымъ формамъ поземельную книгу (Lagerbuch) обо всѣхъ, состоящихъ на крестьянской арендной землѣ его имѣнія крестьянскихъ арендныхъ участкахъ, и книгу эту представить въ двухъ экземплярахъ подлежащему приходскому суду. Составленныя дворянствомъ формы для поземельныхъ книгъ и арендныхъ контрактовъ, по разсмотрѣніи ихъ въ комиссіи крестьянскихъ дѣлъ и по утвержденіи ихъ Рижскимъ Военнымъ, Лифляндскимъ, Эстляндскимъ и Курляндскимъ Генераль-Губернаторомъ, должны быть распубликованы одновременно съ настоящими правилами.



кихъ мотивовъ и соображеній о правильности формы и соответствія съ закономъ, постановила представить на утвержденіе Г. Генералъ-Губернатору, котораго тогда ожидали въ Ревель; а 3 Февраля, т. е. *черезъ сутки*, эта форма поземельныхъ книгъ и *была утверждена Генералъ-Губернаторомъ*.

Очевидно, такая быстрота дѣйствій Губернскаго Начальства и Генералъ-Губернатора исключала всякую возможность сознательнаго и внимательнаго отношенія къ дѣлу, а была лишь исполненіемъ одной формальности, санкціею того, что дворянство въ своихъ выгодахъ и интересахъ проектировало въ ущербъ интересамъ крестьянъ. \*) Между тѣмъ изъ этой формы, помимо всякихъ ея подробностей, видно, что ея устанавливались такія серьезныя вещи, какъ напр. разграниченіе повинностей по родамъ и по разрядамъ и отнесеніе ихъ къ числу волостныхъ, общественныхъ, поземельныхъ, личныхъ и т. п., что, какъ выше было указано, даже въ законѣ твердо не опредѣлялось. Установленіе такихъ основныхъ

\*) Доказательствомъ того, что санкція Генералъ-Губернатора считалась самимъ дворянствомъ пустою формальностью, которая ни въ чемъ не можетъ измѣнить заготовленной имъ формы поземельныхъ книгъ, можетъ служить нижеслѣдующій «Циркуляръ Предводителя Дворянства всѣмъ Гг. Помѣщикамъ» отъ 9 Января 1859 г. (слѣдовательно *до изданія дополнительныхъ правилъ 23 Января 1859 г.*): «Сообщая . . . приложенное къ сему постановленіе ландтага сентября 1858 г. о *введеніи поземельныхъ книгъ*, прошу Васъ по возможности содѣйствовать заготовленію *утвержденныхъ (3 Февраля!)* высшимъ начальствомъ поземельныхъ книгъ, такъ чтобы онѣ могли быть представлены къ установленному сроку. *Печатныя формы* къ нимъ поземельнымъ книгамъ можно получать въ канцеляріи дворянства за 2½ к. с.»

Упомянутыя въ циркулярѣ отъ 27 Янв. печатныя формы были однако представлены Предводителемъ Дворянства въ крестьянскую комиссію на разсмотрѣніе только 2 Февраля 1859 г. при отношеніи № 421: «Велѣдствіе отношенія отъ 1 Февраля 1859 г. за № 54, честь имѣю представить комиссіи на разсмотрѣніе приложенныя формы поземельныхъ книгъ, подлежащихъ введенію въ Эстляндію».

Такимъ образомъ циркуляръ Предводителя о введеніи поземельныхъ книгъ послѣдовалъ ранѣе утвержденія ихъ формы бывшимъ мѣстнымъ Начальствомъ.



началъ по отношенію къ повинностямъ едва ли, казалось бы, могло имѣть мѣсто въ такомъ сравнительно незначительномъ распоряженіи мѣстнаго представительства правительственной власти, какъ утверженіе формы.

Въ IV пунктѣ утвержденной Генераль-Губернаторомъ формы поземельныхъ книгъ, носящемъ заглавіе «о повинностяхъ и податяхъ», заключается слѣдующее:

Предметы земскихъ повинностей, установленные формою поземельныхъ книгъ.

*24) Волостныя Общественныя повинности:*

«Арендаторъ принимаетъ на себя опредѣленную волостнымъ обществомъ, падающую на его долю часть тѣхъ повинностей, которыя волостное общество должно уплачивать и отбывать (ст. 272). Къ этимъ закономъ установленнымъ повинностямъ принадлежатъ: постой, проходъ войскъ, поставка подводъ, сопровожденіе арестантовъ, доставка бумагъ присутственныхъ мѣстъ, сборы на содержаніе приходскаго и уѣзднаго судовъ, на содержаніе школъ и бѣдныхъ, подвозъ матеріала и обыкновенныя работы для церкви и церковныхъ строеній, помощь при пожарахъ и горѣніи лѣсовъ.

*25) Поземельныя повинности.*

«Арендаторъ принимаетъ на себя лежація на арендномъ поземельномъ участкѣ повинности, а именно: поставку почтоваго фуража и платежи и повинности въ пользу церковно-служителей въ размѣрѣ, опредѣленномъ въ настоящее время среднимъ числомъ именно для аренднаго поземельнаго участка. Арендаторъ обязуется отбывать:

На содержаніе дорогъ и мостовъ: . . . .



На содержаніе большихъ дорогъ: . . . .

На содержаніе церковныхъ дорогъ: . . . .

На содержаніе мостовъ: . . . .

Въ случаѣ возвышенія сихъ повинностей арендодатель несетъ увеличенный размѣръ до истеченія арендныхъ лѣтъ (ст. 271).

### 26) Личныя подати.

«Арендаторъ несетъ личныя подати, обозначенныя въ ст. 275 на законномъ основаніи.»

Форма поземельныхъ книгъ не соответствуетъ нынѣ измѣнившимся обстоятельствамъ.

Форма поземельныхъ книгъ, относящаяся до барщинной аренды,\*) съ окончательнымъ уничтоженіемъ барщины въ 1869 г., потеряла нынѣ не только юридически, но и практически всякое значеніе и при томъ до такой степени, что въ настоящее время заключаемые арендные контракты никакъ не возможно согласовать съ означенною формою. Поэтому Эстляндская крестьянская коммисія вынуждена была въ 1883 году предписать приходскимъ судьямъ составить изъ нынѣ дѣйствующихъ контрактовъ новыя поземельные контракты. Тѣмъ не менѣ эта форма служила и по нынѣ служитъ единственно официальнымъ источникомъ, опредѣляющимъ существующіе въ Эстляндской губерніи предметы земскихъ повинностей.

\*) Ст. VII формы поземельной книги называется: «объ урочныхъ расчетахъ при барщинной арендѣ» и заключаетъ въ себѣ постановленіе объ урокахъ, о праздничныхъ дняхъ, о пользованіи вспомогательною барщиною и объ отдыхѣ.

Предварительно разсмотрѣнія существующихъ въ Эстляндіи повинностей въ связи съ Уст. о зем. пов., необходимо выдѣлить двѣ повинности, которыхъ не знаетъ Уставъ — а именно повинность складочныхъ денегъ и почтоваго фуража и изложить ихъ вмѣстѣ съ устройствомъ такъ называемой дворянской кассы, въ которой кроется разгадка значительной доли того порядка, который неоднократно былъ называемъ Министрами и мѣстными Губернаторами «неизвѣстнымъ» русскому Правительству.

### Складочныя деньги — поземельный сборъ (Ladengelder).

Первыя свѣдѣнія объ этой повинности встрѣчаются въ «Вѣдомости объ общественныхъ потребностяхъ, повинностяхъ и податяхъ за 1799, 1800 и 1801 гг.», представленной Эстляндскимъ Предводителемъ Дворянства чрезъ Губернатора въ Правительствующій Сенатъ. Въ этомъ документѣ складочныя деньги названы «податями въ пользу дворянской кассы», взимаемыми въ размѣрѣ 24.593 р. 75 к. ежегодно. Въ «вѣдомости» далѣе значително, что подати въ пользу дворянской кассы взыскивались «по постановленіямъ ландтага съ помѣщиковъ по числу гакеновъ въ Мартѣ и Іюнѣ мѣсяцахъ канцеляріею Дворянства подѣ вѣдомствомъ Предводителя Дворянства». Отчетъ въ расходованіи сихъ податей представлялся «отъ Предводителя Дворянства, при сложеніи съ себя должности, собраншейся комиссіи, выбранной дворянствомъ». Складочными деньгами покрывались тогда нижеслѣдующіе расходы: «Содержаніе секретарей и служащихъ при «дворянствѣ, при земскомъ сиротскомъ судѣ и при «мангерихтѣ и на канцелярскіе расходы. Содержаніе



«дворянской академіи, вышгородскаго сиротскаго дома, дворянскаго дома, училищныхъ зданій, пожарныхъ учрежденій, каменныхъ мостовъ на столбовыхъ дорогахъ, почтъ и почтовыхъ зданій, комнаты для вскрытія труповъ, освѣщеніе и очистка публичныхъ площадей на Вышгородѣ (въ Ревелѣ), отопленіе помѣщенія для арестантовъ, пособіе обѣднѣвшимъ собратамъ, расходы на депутаціи на королеваніе по предписанію, проценты за долги страны.»

По свидѣтельству дворянства, складочныя деньги есть сословный дворянскій сборъ.

Изъ этой вѣдомости ясно, что главнымъ образомъ для удовлетворенія собственныхъ *сословныхъ нуждъ*, а отчасти и на общія земскія потребности, дворяне — помѣщики *самооблагались* по гакенамъ податями въ пользу дворянской кассы. Еще определеннѣе выразилъ именно такой взглядъ на складочныя деньги, какъ на сборъ исключительно съ дворянъ, — Предводитель Дворянства въ 1816 году: \*) «хотя сверхъ показанныхъ въ росписи земскихъ повинностей существуютъ здѣсь *складочныя съ помѣщиковъ деньги*, опредѣляемая на ландтагѣ, каждые три года бываемомъ, извѣстныя подъ именемъ *Laden- und Bewilligungsgelder*, но эти деньги *не составляютъ сбора съ крестьянъ* и не рассчитаны по числу душъ.»

Въ 1824 году Предводитель Дворянства вновь засвидѣтельствовалъ \*\*), что «съ давняго времени *де-нежныя повинности* удовлетворялись по *ВЫСОЧАЙШЕ* жалованной дворянству грамотѣ, изъ разрѣшенной для каждой губерніи кассы *добровольныхъ взносовъ* согласно § 54, именуемыхъ у насъ *складочными и кассовыми деньгами* (*Laden- und Bewilligungsgelder*) и взимаемыхъ не какъ въ Россіи по числу душъ, но по свойственному здѣсь образу исчисле-

\*) Отношеніе Губернатору 4 Августа 1816 г. № 1124.

\*\*\*) Въ запискѣ, представленной на совѣщаніе 30 Октября 1824 г.



«нія производительности имѣній, съ владѣльцевъ «онихъ. Управление сими деньгами, какъ и употре- «бленіе ихъ всегда были ввѣряемы Предводителю «Дворянства, съ контролемъ лишь со стороны его «избирателей, которымъ онъ, при оставленіи долж- «ности, закономъ (?) установленнымъ образомъ от- «даетъ отчетъ.» Далѣе въ этой же запискѣ Пред- «водителя сказано, что «дворянство не имѣетъ опре- «дѣлять повинности другихъ сословій, а совѣщается «лишь объ отправленіи обязанностей, возложенныхъ «на него въ разное время непосредственно распоря- «женіями Правительства.»

Наконецъ, само Правительство устами своего представителя на мѣстѣ, Эстляндскаго Губернатора засвидѣтельствовало \*) «что плата нужныхъ (на зем- «скія повинности) денежныхъ издержекъ произво- «дится изъ дворянской кассы. Сіе составляется изъ «складочныхъ денегъ дворянства (Laden- und Bewilli- «gungsgelder), количество коихъ назначается по добро- «вольному соглашенію всего дворянства на каждомъ ланд- «тагѣ и въ соображеніи потребности по числу гакеновъ «каждой мызы и слѣдовательно всѣ сборы, упоминае- «мые въ ВЫСОЧАЙШЕМЪ ИМЕННОМЪ указѣ «2 Мая 1805 г. для составленія предварительнаго «назначенія существующихъ земскихъ повинностей «(т. е. тѣ, кои нынѣ составляютъ вообще предметъ «денежныхъ земскихъ повинностей), *падаютъ здѣсь* «на однихъ дворянъ, владѣющихъ помѣстьями и ни «безпомѣстные дворяне, ни мѣщане, цѣховые и воль- «ные люди, въ уѣздахъ живущіе и къ мызамъ при- «писанные, въ томъ нисколько не участвуютъ, развѣ «имѣютъ на откупъ землю, въ каковомъ случаѣ, по

Эстл. Губерна-  
торъ поддержи-  
ваетъ утвержде-  
ніе дворянства о  
характерѣ скла-  
дочныхъ денегъ.

\*) Представленіе Эстл. Губернатора Генераль-Губернатору отъ 5 Но-  
ября 1824 г. № 2543.



«мѣрѣ участка, на откупѣ имѣющагося, берутъ участіе въ повинностяхъ въ *натурѣ*, которое исчислено въ откупной суммѣ и паки обращается на помѣщика.»

На основаніи изложенныхъ выше свидѣтельствъ какъ Эстляндскаго дворянскаго представительства, такъ и заявленія представителей правительственной власти на мѣстѣ, Министръ Внутреннихъ Дѣлъ представилъ въ 1827 г. въ Комитетъ Министровъ, «что на денежныя земскія повинности въ Эстляндской губерніи обращаются дворянскія только суммы», послѣдствіемъ чего было оставленіе въ Эстляндской губерніи порядка отправленія земскихъ повинностей и отчетности по онимъ въ прежнемъ (и по нынѣ существующемъ) видѣ. Такимъ образомъ по заявленію дворянъ Эстляндскихъ, неоднократно ими повторенному, — «никакое другое сословіе *кромѣ лицъ, принадлежащихъ къ Эстляндскому дворянству, къ сбору такъ называемыхъ складочныхъ денегъ не привлекается.*»

Отсюда, установленное ст. 32, п. 4 ч. 2 Св. мѣст. Узак. право дворянства безъ утвержденія Правительства дѣлать складки не только для кассы дворянства, но и для исполненія общественныхъ повинностей, — казалось бы нельзя понять иначе, какъ въ смыслѣ *дворянскихъ складокъ*, постановленія о коихъ, для внутреннихъ губерній Россіи, заключаются въ т. IX Св. зак. ст. 150—153. Такое освѣщеніе ст. 32 п. 4 тѣмъ болѣе является правильнымъ, что въ упомянутой выше *формѣ поземельныхъ книгъ*, складочныя деньги не упомянуты ни въ *графахъ волостныхъ общественныхъ, ни поземельныхъ повинностей, ни личныхъ податей.*

Между тѣмъ въ настоящее время складочныя деньги взыскиваются дворянствомъ и съ *не-дворянъ* собственниковъ и съ крестьянъ-арендаторовъ. «На ландтагѣ опредѣляется количество сбора складочныхъ денегъ по числу гапеновъ, а затѣмъ помещики должны внести въ кассу дворянства полную сумму слѣдующаго по раскладкѣ дворянской вотчины въ полномъ составѣ поземельнаго сбора» \*).

Складочныя деньги взимаются и съ не-дворянъ — владѣльцевъ имѣній.

Подъ словами «полный составъ вотчины» на дѣлѣ подразумѣвается земля мызная и крестьянская арендная. Оправдывая привлеченіе крестьянъ бывшаго казеннаго имѣнія Тайбель къ уплатѣ складочныхъ денегъ, дворянская канцелярія основываетъ свое право облагать сказанныхъ крестьянъ сборами въ пользу дворянской кассы на принадлежности сего имѣнія къ такъ называемымъ «дворянскимъ имѣніямъ» или «вотчинамъ».

«Понятіе «рыцарское или дворянское имѣніе» — по разъясненію дворянской канцеляріи \*\*), — «которое не можетъ быть уменьшено до опредѣленнаго меньшаго объема \*\*\*), образовалось на исторической почвѣ, при чемъ слѣдуетъ принять во вниманіе, что это обозначеніе ведется съ тѣхъ временъ, когда по закону только члены, принадлежащіе къ Эстляндскому дворянскому матрикулу, были въ правѣ пріобрѣтать имѣнія и когда въ дѣйствительности имѣлись только дворянскія имѣнія. Но когда, по инициативѣ дворянства, отмѣнили въ 1869 году исключительное право владѣнія имѣніями, обозначеніе «дворянскія имѣнія» сдѣлалось *абсо-*

\*) Отношеніе канцеляріи Дворянства въ Губернское Правленіе 16 Апрѣля 1886 г. № 216.

\*\*) Отношеніе въ Губернское Правленіе 16 Апрѣля 1886 г. № 216 и 29 Января 1886 г. № 55.

\*\*\*) Крестьянское положеніе ст. 43.



«лютымъ и не можетъ быть понимаемо въ томъ «смыслѣ, будто бы право, признанное за ландтагомъ (въ п. 5 \*) ст. 32 ч. II Св. мѣст. узак. (въ котомъ, кстати сказать, о «ландтагѣ» ни слова нѣтъ), «распространялось исключительно только на имѣнія, «которыя находятся во владѣннн дворянъ. Дѣйствіе «приведеннаго закона, напротивъ того, распростра- «няется на всѣ имѣнія, внесенныя подъ этимъ на- «званіемъ въ земскіе списки и ипотечныя книги «губерніи, при чемъ не слѣдуетъ упускать изъ виду, «что мызная и крестьянская арендная земля при- «надлежатъ къ непремѣнному составу имѣній, а «раскладки для исполненія земскихъ повинностей дѣла- «ются единообразно на вотчинную, какъ и на крестъ- «янскую землю».

Изъ изложеннаго слѣдуетъ, что само дворянское представительство сознается, что привлекаетъ нынѣ къ участию въ складочныхъ деньгахъ не однихъ только дворянъ-помѣщиковъ. Основываетъ оно это привлеченіе не на законѣ или обычаѣ, а на совершенно произвольномъ толкованіи понятія «дворянскія имѣнія», которое вопреки прямому и простому его смыслу понимается *абсолютно* собственно для того, чтобы право признанное за ландтагомъ въ п. 5 ст. 32, не распространять исключительно на имѣнія, которыя находятся во владѣннн дворянъ.

Складочн. день- ги нынѣ уплачи- ваются и крестья- янами-собствен- никами.

Если еще возможно оправдывать привлеченіе не-дворянъ помѣщиковъ къ платежу дворянскихъ складокъ, понимая историческія дворянскія имѣнія «абсолютно», то повидимому ничѣмъ нельзя до- казать необходимости участія въ несеніи этой по-

\*) П. 5 ст. 32. Право дѣлать раскладку подающихъ на имѣнія дворян- ства земскихъ — денежныхъ и натуральныхъ повинностей по правиламъ, отъ самого дворянства постановляемымъ.



винности крестьянъ - собственниковъ, «понятіе» о земельныхъ участкахъ коихъ образовалось на почвѣ крестьянскаго положенія 1856 г. Но въ доказательство того, что складочныя деньги взыскиваются помѣщиками съ проданныхъ уже отъ ихъ имѣній участковъ служитъ удостовѣреніе дворянской канцеляріи \*), что «квитанціи для выдачи *крестьянамъ-собственникамъ въ удостовѣреніе полученнаго взноса въ дворянскую кассу* препровождаются канцеляріей «дворянства до срока платежа помѣщикамъ». Въ этомъ случаѣ помѣщики, вѣроятно, дѣйствуютъ въ качествѣ начальниковъ мызной полиціи.

Насколько для привлеченія не-дворянъ къ участию въ платежѣ складочныхъ денегъ помогло отмѣненное «по инициативѣ дворянства въ 1869 году исключительное право владѣнія имѣніями», такъ точно для взысканія дворянскихъ складокъ съ крестьянъ-собственниковъ несомнѣнное содѣйствіе оказало новое разверстаніе податныхъ гакеновъ, постановленное на ландтагѣ 1871/72 г. г. Дворянство утверждало \*\*), что оно не имѣетъ надобности опредѣлять повинности другихъ сословій, ибо въ Эстляндской губерніи точно установлены всѣ обязанности каждаго сословія. Однако, на дѣлѣ, складочныя деньги взыскиваются *и съ крестьянъ-арендаторовъ* \*\*\*), коихъ повинности точно установлены въ формѣ поземельныхъ книгъ, гдѣ о складочныхъ деньгахъ не упомянуто вовсе †)

Складочныя деньги взыскиваются также и съ крестьянъ-арендаторовъ.

\*) Отношеніе Дворянской Канцеляріи въ Губернское Правленіе отъ 16 Апрѣля 1886 г. № 207.

\*\*\*) I стр. 31.

\*\*\*) «Склады для исполненія земскихъ повинностей дѣлаются единообразно на *вотчинную*, какъ и на *крестьянскую землю*» — см. выше.

†) Не упомянуто о нихъ и въ формѣ контрактовъ, утвержденной Генераль-Губернаторомъ одновременно съ формой лагербуха.



Складочныя  
деньги, какъ об-  
ще-земскій сборъ

Изъ изложеннаго явствуетъ, что такъ называемый поземельный сборъ или складочныя деньги, или добровольныя дворянскія складки (Laden- und Bewilligungsgelder) — на дѣлѣ есть сборъ *земскій*, участіе въ коемъ дворянскаго сословія нынѣ трудно опредѣлить, такъ какъ помѣщики взыскиваютъ этотъ сборъ съ крестьянъ-арендаторовъ помимо контрактовъ, ибо по распоряженію правительства (Ген.-Губ.) этотъ сборъ не входитъ въ контрактныя условія\*), а если вносится, то очевидно противузаконно.

Постановленія  
ландтаговъ по-  
слѣднихъ лѣтъ  
о размѣрахъ это-  
го сбора.

Еще не такъ давно, въ постановленіяхъ ландтага 1875 г., говорится только, что съ 1 Сентября 1875 года поземельный сборъ будетъ виматься по новой разверсткѣ податныхъ гапеновъ; размѣръ же повинности не опредѣленъ.

Сборъ этотъ, согласно постановленію ландтага 1878 г. п. 37, установленъ въ размѣрѣ 15 руб. съ гагена — «на земскія потребности», какъ объясняетъ цѣль налога дворянство. Эта цифра поземельнаго сбора увеличена сравнительно съ прежнимъ ея размѣромъ на 50 коп. въ каждое полугодіе съ гагена «до тѣхъ поръ, пока не будетъ установленъ балансъ «между приходами и расходами дворянской кассы». По постановленію 21-му ландтага 1881 г., поземельный сборъ по 15 руб. съ гагена оставленъ ввиду предстоящаго введенія мировыхъ судебныхъ установленій\*\*). На ландтагѣ 1884 г. этотъ сборъ установленъ на новое трехлѣтіе въ томъ же размѣрѣ

\*) Между тѣмъ крестьянское общество Сакъ, Ревельскаго уѣзда, въ Мартѣ 1886 г. принесло жалобу Губернатору, что съ нихъ взыскивается поземельнаго сбора 26 р. 89 коп., кромѣ того въ кассу дворянства 224 руб. 48 коп.

\*\*\*) Хотя сборъ съ земель на этотъ предметъ до сего времени не вимается въ виду того, что раскладочная комиссія при Губернскомъ Правленіи не могла образоваться. См. I ч.



15 руб. съ гакена, каковая цифра принята и на послѣднемъ ландтагѣ 1886 г., въ п. 30 постановлений коего выражено: «взимать складочныя деньги въ теченіе слѣдующаго трехлѣтія по полугодно въ размѣрѣ 7 руб. 50 коп. съ податнаго гакена».

Изъ смѣты кассы дворянства и земства Эстляндской губерніи за 1887 по 1890 г., доставленной вслѣдствіе сенатскаго указа Губернатору Предводителемъ Дворянства \*) видно, что ежегодная общая сумма складочныхъ денегъ — по 15 р. съ 9207,74 гакеновъ — равна 138.116 руб. 10 коп. сер.

О томъ, на какіе предметы расходуются складочныя деньги будетъ рѣчь ниже, при подробномъ разсмотрѣніи оборотовъ дворянской кассы.

#### Повинность поставки почтоваго фуража.

Статьями 39 и 40 ч. II Св. мѣст. Узак. губ. Остз. Эстляндскому матрикулованному дворянству предоставлено право содержать почтовыя станціи своей губерніи или уѣзда подъ собственнымъ своимъ управленіемъ, а въ случаѣ надобности и учреждать новыя съ дозволеніе Правительства. При этомъ дворянское общество освобождено отъ платежа вѣсовыхъ денегъ за рассылаемые имъ съ почтою по дѣламъ дворянства бумаги и пакеты, а всякій принадлежащій къ тому обществу дворянинъ имѣетъ право получать почтовыхъ лошадей въ губерніи или уѣздѣ, гдѣ онъ въ записанъ матрикулу, за однѣ прогонныя деньги, безъ предъявленія подорожной. Далѣе въ ст. ст. 742, 754—758 указанъ и самый порядокъ управленія почтовыми станціями, а именно: Предводитель Дворянства обязанъ управлять почтовыми станціями, онъ назначаетъ при каждой станціи ин-

Расходы на содержаніе почтовыхъ станцій, по закону, должны производиться на средства однихъ матрикулованныхъ дворянъ Эстл. губерніи.

\*) При отношеніи отъ 12 Ноября 1887 г. за № 805.



спектора и почтъ-коммисаровъ; сихъ послѣднихъ по контрактамъ, составляемымъ на основаніи правилъ, на ландтагѣ постановляемыхъ и опредѣляющихъ отношенія почтъ-коммисаровъ оъ дворянству и чиновникамъ онаго. Почтъ-коммисарамъ вмѣняется въ особую обязанность имѣть тщательный надзоръ за порученными имъ по инвентарю землями, строеніями, лошадьми и упряжью, какъ собственностью дворянскаго общества.

Такимъ образомъ, на основаніи дѣйствующихъ мѣстныхъ узаконеній губерній Остзейскихъ, содержаніе почтовыхъ станцій, установленіе надзора за ними составляетъ обязанность и привиллегію Эстляндскаго матрикулованнаго дворянства. *Все почтовое имущество составляетъ его собственность, изъ чего само собою слѣдуетъ, что и всѣ расходы на означенныя потребности должны производиться на средства только однихъ матрикулованныхъ Эстляндскихъ дворянъ.\*)*

Дворянство изъ привиллегіи содержанія почтовыхъ станцій создало земскую повинность поставки почтоваго фуража.

Между тѣмъ на дѣлѣ изъ этого исключительно дворянско-сословнаго, такъ сказать, предпріятія правящій рыцарскій классъ создалъ новую земскую повинность, назвавъ ее повинностью почтоваго фуража, и, провозгласивъ реальной, переложилъ на землю. Повинность эта, представляющая изъ себя только одинъ изъ способовъ осуществленія привиллегіи содержанія почтовыхъ станцій, очевидно соединенная не съ владѣніемъ землею, а съ принадлежностью лицъ къ коренному дворянскому сословію Эстляндской губерніи, — является собственно повинностью однихъ матрикулованныхъ дворянъ. Отсюда ясно, что повинность почтоваго фуража, если даже

\*) Зкклученіе Министра Внутреннихъ Дѣлъ по дѣлу барона Штакельберга, представленное въ Сенатъ.



признать ее земельною, должна падать на земли, принадлежащія исключительно коренному Эстляндскому дворянству. Въ этомъ смыслѣ было разъяснено существо повинности поставки почтоваго фуража Правительствующимъ Сенатомъ, который указомъ 20 Мая 1880 года постановилъ, «что поставка почтоваго фуража, составляя натуральную повинность, установленную на содержаніе почтовыхъ станцій, *должна упасть всецѣло на владельцевъ въ Остзейскомъ краѣ имѣній*, поставленныхъ закономъ (39 и 40 ст. II т. Св. мѣст. Узак.) въ особое, привилегированное въ отношеніи пользованія мѣстными почтовыми учрежденіями положеніе, но *не можетъ относиться до крестьянъ*, подати и повинности которыхъ точно указаны въ 269—276 ст. ст. «Крест. Пол. 1856 г.»

Такой же взглядъ на несеніе повинности почтоваго фуража проводилъ Эстляндскій Предводитель Дворянства въ своемъ рапортѣ въ Правительствующій Сенатъ, когда явилось необходимымъ заставить Барона Штакельберга внести въ кассу дворянства за нѣсколько лѣтъ недоимку по означенной повинности.

«Къ земскимъ повинностямъ, по словамъ Предводителя Дворянства, раскладка коихъ дѣлается по числу гапеновъ дворянскаго имѣнія и размѣръ коихъ опредѣляется дворянствомъ, какъ собственникомъ земли, принадлежитъ также и поставка почтоваго фуража. Въ утвержденной, по ВЫСОЧАЙШЕМУ повелѣнію, Генералъ-Губернаторомъ Прибалтійскихъ губерній формѣ поземельныхъ книгъ (лагербуховъ) почтовый фуражъ помѣщенъ въ графѣ поземельной повинности. Изъ этого явствуетъ, что поставка почтоваго фуража относится



«къ повинности, падавшей первоначально на владѣльца земли. Дворянство всегда требовало отъ «владѣльца имѣнія почтовый фуражъ, какъ поставляемый имъ самимъ платежъ съ гагена, то «есть земли\*»).

Привлеченіе къ отбыванію этой повинности не матрикулованныхъ дворянъ - собственниковъ дворянскихъ имѣній.

Но, чтобы затѣмъ оправдать въ глазахъ Правительства привлеченіе къ отбыванію повинности и другихъ собственниковъ земли, явилась въ средѣ рыцарскаго класса необходимость расширить понятіи дворянскаго имѣнія (вотчины), которое, какъ было приведено выше, понимается имъ нынѣ «абсолютно», то есть реализуется въ смыслѣ привлеченія къ платежу сборовъ, падающихъ исключительно на коренное Эстляндское дворянство, другихъ лицъ, не принадлежащихъ къ матрикулованнымъ дворянамъ, но владѣющихъ имѣніями, которыя записаны въ ипотечныя книги Оберъ-Ландгерихта.

Привлеченіе къ этой повинности и крестьянъ-собственниковъ.

Но привлеченіе владѣльцевъ «дворянскихъ имѣній» изъ нематрикулованныхъ дворянъ къ отбыванію повинности фуража оказалось недостаточнымъ. Надо было оправдать въ глазахъ правительства привлеченіе къ участию въ ней и крестьянъ-собственниковъ. Для сего еще болѣе растягивается понятіе «имѣнія». «Каждому имѣнію» говоритъ Предводитель Дворянства\*\*), «а подъ этимъ понимаются принадлежащая помѣщику земля и проданныя имъ поземельныя участки, предоставляется объявить, желаетъ ли онъ поставлять фуражъ въ натурѣ на одну изъ «станцій по назначенію канцеляріи дворянства (мо-

\*) Однако одно уже отнесеніе повинности поставки почтоваго фуража въ формѣ позем. книгъ къ категоріи поземельныхъ повинностей обусловило переложеніе ея по контрактнымъ условіямъ помѣщиками на крестьянъ-арендаторовъ.

\*\*) Въ отношеніи къ Эстляндскому Губернатору, отъ 9 Января 1887 г. за № 61.



«жетъ быть и не ближайшую), или отбывать фуражъ деньгами по опредѣленной ландтагомъ цѣнѣ.»

Кромѣ того повинность поставки почтоваго фуража смѣло переименовывается въ «общественную». «Въ полномъ согласіи», по утвержденію канцеляріи дворянства (отношеніе въ Губернское Правленіе 16 Апрѣля 1886 г. № 218), — съ разъясненіемъ «I Департамента Правительствующаго Сената (приведеннаго выше) дворянство искони требовало поставку почтоваго фуража, какъ опредѣленный имъ съ гакена, то есть земли, платежъ, только отъ помѣщика, насколько части имѣнія не перешли чрезъ продажу въ другія руки, *слѣдовательно владѣлецъ земельного участка* отвѣчаетъ за отбываніе лежащихъ на его землѣ *общественныхъ повинностей*. Въ тѣхъ же случаяхъ, какъ въ имѣніи Тайбель, гдѣ крестьянская арендная земля сдѣлалась *собственностью* крестьянъ, само собою разумѣется, что *земельныя подати, къ которымъ принадлежитъ также и поставка почтоваго фуража*, должны быть носимы владѣльцами поземельныхъ участковъ, обложенныхъ сборомъ по долѣ гакена, такъ какъ проданные отъ дворянскаго имѣнія участки *выдѣляются\*)* изъ собственности владѣльца сего дворянскаго имѣнія, а по сему на него не можетъ быть возлагаемо никакой отвѣтственности за тѣ части дворянскаго имѣнія, которыя находятся въ чужой собственности.»

Изъ этого объясненія канцеляріи дворянства видно, какъ дѣло, касающееся одного дворянскаго

\*) Ср. съ отношеніемъ Эстляндскаго Предводителя Дворянства 9 Января 1887 г. № 61, «подъ имѣніемъ понимаются принадлежащая помѣщику земля и проданные имъ поземельные участки» (какъ выгодно, такъ и толкуютъ).



сословія, постепенно растетъ въ общее дѣло, когда съ этимъ соединяются прямыя выгоды для дворянъ: изъ привилегіи содержанія почтовыхъ станцій выросла повинность поставки почтоваго фуража, якобы падающая только на дворянскія имѣнія, но въ дѣйствительности преименованная въ общественную повинность и даже земельную подать.

Привлеченіе и крестьянъ-арендаторовъ къ управленію этой повинности.

Названіе повинности поставки почтоваго фуража «земельною податью» имѣетъ еще болѣе широкое значеніе, чѣмъ было указано выше. Оно ведетъ къ тому, что владѣльцы, такъ называемыхъ «дворянскихъ имѣній» взыскиваютъ эту повинность съ крестьянъ-арендаторовъ крестьянской земли. По ст. 78 Крест. Пол.: «при отдачѣ членамъ крестьянскаго общества поземельныхъ участковъ въ арендное содержаніе, ни въ какомъ случаѣ не могутъ быть возлагаемы по договору на крестьянскаго арендатора повинности, лежащія собственно на дворянскомъ имѣніи.» Выше достаточно ясно было указано, что повинность поставки почтоваго фуража есть повинность однихъ матрикулованныхъ дворянъ Эстляндской губерніи и вытекаетъ изъ осуществленія дарованной имъ Правительствомъ привилегіи содержанія почтовыхъ станцій. По сему повинность эта не можетъ по закону въ контрактныхъ условіяхъ аренднаго договора перекладываться помѣщиками на крестьянъ.

Между тѣмъ Эстляндскій Предводитель Дворянства отношеніемъ къ Эстляндскому Губернатору отъ 9 Января 1887 г. № 61, сообщилъ, что «платежъ почтоваго фуража въ размѣрѣ 63 гарнцевъ овса и 42 пудовъ сѣна съ податнаго гакена распредѣляется на всю податную землю, *безъ различія между мызной и крестьянской землей.* Каждый владѣлецъ



«земли, все равно, владѣлецъ ли онъ дворянскаго имѣнія, или *владѣлецъ крестьянскаго участка, обязанъ къ сему платежу*».

Что касается до порядка взиманія сей повинности, то согласно объясненію Эстляндскаго Предводителя Дворянства въ рапортѣ въ Сенатъ по дѣлу Штакельберга: «деньги взимаются канцеляріей дворянства всегда въ нераздѣльной общей суммѣ, повинность же натурою — овсомъ и сѣномъ — принимается также не раздѣльно за все имѣніе, при чемъ канцелярія дворянства *не имѣетъ свѣдѣній о размѣрѣ раскладки оной на каждый арендный поземельный участокъ*».

Такимъ образомъ взиманіе этой повинности съ арендаторовъ крестьянскихъ участковъ зависитъ вполне отъ доброй воли помѣщика и не подлежитъ уже ничьему контролю.

Эта присвоенная себѣ помѣщиками привиллегія раскладки падающихъ на ихъ имѣнія повинностей между арендаторами крестьянскихъ участковъ нередко ведетъ къ тому, что помѣщикъ совершенно слагаетъ съ себя повинность поставки почтоваго фуража и перелагаетъ ее всецѣло на крестьянъ.

Нѣкоторые помѣщики слагаютъ съ себя повинность почтов. фур. и взыскиваютъ ее съ однихъ крестьянъ.

Такъ Баронъ Штакельбергъ, въ представленной въ Правительствующій Сенатъ жалобѣ на понужденіе его дворянствомъ къ уплатѣ недоимки почтоваго фуража, объяснилъ, что, по его мнѣнію, «поставка почтоваго фуража къ нему, какъ къ помѣщику не «относится, а *составляетъ одну изъ повинностей «крестьянъ, водворенныхъ на островѣ Вормсѣ, и что, «на основаніи 838 ст. 2 т. Св. мѣст. Узак., онъ, «какъ помѣщикъ, свободенъ отъ всякой отвѣтствен-*



«ности за подати и повинности, отбываемыя живущими на его землѣ крестьянами» \*).

Тотъ же помѣщикъ, отъ 10 Іюня 1860 года \*\*), обратился въ комиссію крестьянскихъ дѣлъ по поводу незаконнаго, по его мнѣнію, требованія отъ него поставки почтоваго фуража :

«Инзулярвикскій гагенрихтеръ 3 Іюня препроводилъ ко мнѣ отношеніе крестьянской комиссіи «отъ 18 Мая № 76, изъ коего оказывается, что «Предводитель Дворянства извѣщаетъ комиссію, «что дворянство требуетъ поставку почтоваго фуража только отъ помѣщиковъ. Въ противоположность сему, я имѣю честь представить теперь копию отношенія предшественника нынѣшняго Предводителя, изъ которой видно, что онъ требовалъ «поставку фуража отъ крестьянъ имѣній Магнусгофъ и Седерби и при томъ *подраздѣляетъ то, что «требуется отъ крестьянъ и что отъ мызы.* По этому мнѣ кажется совершенно неумѣстнымъ требованіе фуража только съ помѣщиковъ тѣмъ болѣе, «что перемѣнъ съ того времени не было и что Предводитель за основаніе своего мнѣнія бралъ *ст. 271 «Крест. Пол., по которой повинность эта отбываетъ*

\*) Въ прежнее время дворянство Эстляндское, болѣе чѣмъ нынѣ, увѣренное въ незыблемости своихъ привилегій, было откровеннѣе. Такъ въ отвѣтъ Предводителя Дворянства на присланныя Комитетомъ при Сенатѣ вопросныя табели о земскихъ повинностяхъ по предмету содержанія почтъ, между прочимъ, заключается слѣдующее: «по существующему въ Эстляндіи учрежденію каждому почтарю отдано положенное количество купленныхъ «на счетъ дворянства лошадей. *Фуражъ на содержаніе оныхъ ставится обязанными къ обработыванію земли людьми по мѣрѣ величины отданныхъ имъ «на употребленіе земель.* Такимъ образомъ, въ прежнее время, по «существующему въ Эстляндіи учрежденію» — фуражъ поставляется одними крестьянами. «Учрежденіе» осталось и по нынѣ тоже, не тѣже ли обязанности крестьянъ по поставкѣ фуража?

\*\*) Дѣло Эстл. Комиссіи Кр. Дѣлъ за 1860 г. № 7 стр. 163.

*«ся крестьянами, а дворянству принадлежит рас-  
«кладка и назначеніе.*

«Статья эта, гласящая, чтобы въ заключае-  
«мыхъ съ крестьянами контрактахъ и договорахъ  
«непремѣнно всякій разъ была объясняема сумма  
«сихъ повинностей, содержитъ въ себѣ указаніе на  
«то, что повинности эти должны быть исполняемы  
«арендаторами, но не помѣщиками, какъ это ясно  
«высказано въ ст. 366 \*), которая, ссылаясь на ст.  
«272 и 273 говоритъ, что волостное общество не-  
«сетъ всѣ законнымъ порядкомъ распредѣленныя  
«общественныя повинности и отвѣчаетъ за исправ-  
«ное ихъ отправленіе. Въ Эстляндіи, какъ и во  
«многихъ другихъ странахъ, дворянство и рыцар-  
«скія имѣнія пользуются преимуществомъ, основан-  
«нымъ на принесенной на улучшеніе быта крестья-  
«нъ жертвѣ (?!), по которому они свободны отъ  
«всѣхъ общественныхъ повинностей и пошлинъ, вслѣд-  
«ствіе чего и 276 ст. Кр. Пол. упоминаетъ, что  
«питейный сборъ и корчемныя пошлины принадле-  
«жатъ исключительно дворянскимъ вотчинамъ, такъ  
«какъ говоритъ законъ: право винокурения и пи-  
«тейной продажи принадлежитъ исключительно дво-  
«рянству. На семъ основаніи всѣ остальные пош-  
«лины и въ томъ числѣ почтовый фуражъ, какъ  
«утверждалъ бывший Предводитель Дворянства, въ

\*) Ст. 366 Кр. пол. «Волостное общество несетъ всѣ законнымъ порядкомъ распредѣленныя общественныя обязанности (см. ст. 272 и 273) и отвѣчаетъ за исправное ихъ отправленіе».

Ст. 272. «Распредѣленіе общественныхъ повинностей, падающихъ на крестьянское общество, между отдѣльными членами онаго предоставляется самому обществу. При чемъ однакожъ не исключается свободное обоюдное соглашеніе между обществомъ и владѣльцемъ имѣнія, какъ сіе въ ст. 520 настоящаго положенія опредѣлено».

Ст. 273. «Независимо отъ раскладки повинностей между отдѣльными членами крестьянскаго общества, оно въ цѣломъ составѣ своемъ отвѣтствуетъ круговымъ поручительствомъ за точное отправленіе оныхъ».



«силу данныхъ дворянству привилегій раскладываются  
«ими по гакенамъ, то есть по качеству и количеству  
«земли (Grund und Boden), ими отданной крестьянамъ  
«въ пользованіе, какъ крестьянской арендной. Моти-  
«вомъ и основаніемъ cadaго налога и каждой по-  
«дати является право пользованія тѣмъ объектомъ,  
«на которомъ этотъ налогъ лежитъ, и потому по-  
«нятно, что повинность, отбываемая по качеству и  
«количеству земли (Grund und Boden), лежитъ на томъ,  
«кто пользуется ею \*). Право пользованія гакенами,  
«то есть крестьянскою арендною землею принадле-  
«житъ исключительно крестьянамъ-арендаторамъ и  
«потому (!) только эти послѣдніе несутъ повинности,  
«что положительно и устанавливаетъ законъ въ ст.  
«271—273 и 366 Крест. Пол.: крестьяне-арендаторы  
«выполняютъ эти повинности за круговою отвѣт-  
«ственностью всего общества и оно же распредѣ-  
«ляетъ эти повинности между крестьянами въ от-  
«дѣльности. При этомъ ст. 515 Крест. Полож.  
«даетъ право помѣщику, по добровольному согла-  
«шенію съ крестьянами-арендаторами, раскладывать  
«эти повинности, вслѣдствіе чего помѣщикъ не  
«только не принужденъ къ этой раскладкѣ, но даже  
«скорѣе освобождается. Но такъ какъ повинности  
«съ земли и почвы \*) (Grund und Boden) обусловлива-  
«ваются правомъ пользованія, то крестьянское по-  
«ложеніе въ ст. 271 предписываетъ, что, въ случаѣ  
«возвышенія общественныхъ повинностей, излишекъ  
«вычитается изъ ежегодной арендной платы. Этого  
«опредѣленія законъ бы не привелъ, если бы подати

\*) Помѣщики однако пользуются арендною платою за крестьянскіе участки.

\*) т. е. такъ называемыя «реальныя» или поземельныя — см. форму поземельной книги.

«*требовались съ помѣщиковъ, такъ какъ симъ послѣднимъ (т. е. помѣщикамъ) дозволяется ихъ (т. е. «подати») взимать и другими способами, чѣмъ годовой «арендной платой».*

Такимъ образомъ повинность, созданная дворянами Эстляндскими для осуществленія дарованной имъ Правительствомъ привилегіи, выросла постепенно, путемъ признанія ея сперва повинностью дворянскихъ имѣній и реальной, общественной и поземельнымъ налогомъ, въ повинность почти исключительно крестьянскую, за отбываніе которой напр. Баронъ Штакельбергъ полагалъ себя свободнымъ отъ всякой отвѣтственности. Во всемъ этомъ пути постепеннаго обобщенія и переложенія чисто дворянской повинности, дворянское представительство дѣйствовало во имя закона и какъ бы на исключительно легальной почвѣ.

Сборы по этой повинности, падая всею своею тяжестью на крестьянское населеніе Эстляндской губерніи, каждый разъ превышаютъ дѣйствительную стоимость содержанія почтовыхъ учреждений, о чемъ свидѣтельствуютъ постановленія ландтага 1871 года, на которомъ было предложено и принято дворянствомъ образованіе изъ остатковъ отъ поставки почтоваго фуража особой *почтовой кассы* и отнесеніе на ея счетъ суммъ, издержанныхъ дворянствомъ съ 1854 г. на почтовые цѣли.

Повинность поставки почт. фуража приноситъ дворянской кассѣ чистую прибыль.

Нынѣшній Эстляндскій Губернаторъ обратился къ Предводителю Дворянства за разъясненіемъ по предмету почтовой кассы и ея оборотовъ въ настоящее время. На это Предводитель Дворянства, отнесеніемъ отъ 17 Апрѣля 1887 г. № 314, сообщилъ слѣдующее:



«Подъ названіемъ *«почтовая касса»* слѣдуетъ  
«разумѣть счетъ въ журналѣ или главной книгѣ  
«дворянской и земской кассы. Въ этотъ журналъ  
«вносятся все доходы и расходы этой кассы, смотря  
«по ихъ свойству, отдѣльно по разнымъ счетамъ.  
«А именно имѣются: счетъ почтовой кассы, счетъ  
«складочныхъ денегъ, счетъ мангерихтовъ, счетъ  
«налоговъ, счетъ Домскаго училища и т. д.

«Въ этотъ счетъ почтовой кассы записываются  
«внесенные платежи за почтовый фуражъ, получен-  
«ные отъ казны прогоны за провозъ легкой почты  
«и все расходы по содержанію почтовыхъ сообщеній.

«Обыкновенно по этому счету оказывается, по  
«покрытіи всехъ расходовъ по почтовому вѣдом-  
«ству, остатокъ, который вмѣстѣ съ поступившими  
«складочными деньгами переносится въ счетъ общихъ  
«доходовъ дворянской и земской кассы и употребляется  
«на покрытіе другихъ, принадлежащихъ къ почто-  
«вому вѣдомству расходовъ.

«Въ 1874 году ревизоры дворянской и земской  
«кассы предложили, чтобы образующійся остатокъ  
«по почтовому счету или почтовой кассѣ записы-  
«вался въ слѣдующемъ году опять на приходъ по  
«почтовой кассѣ и чтобы онъ, возрастая ежегодно,  
«показывался по книгамъ, какъ дебетъ дворянской  
«и земской кассы.

«Дворянскій Комитетъ одобрилъ 15 Февраля  
«1874 г. это счетоводство, которое соблюдалось три  
«года сряду, но оно отмѣнили опять на ландтагѣ  
«1878 г. по предложенію выбывающаго Предводи-  
«теля Дворянства, потому что, по его мнѣнію, это  
«счетоводство могло повести къ ошибочному взгляду,  
«будто бы почтовый фуражъ составляетъ особую  
«кассу, которая не можетъ служить никакимъ дру-

«гимъ цѣлямъ, между тѣмъ какъ, въ действительности, она служитъ наравнѣ со складочными деньгами вообще на покрытіе расходовъ дворянства и земства. Если же отдѣлить почтовую кассу отъ прочихъ доходовъ въ томъ видѣ, чтобы эти деньги употреблялись только на предметы по почтовому вѣдомству, то въ тоже время слѣдовало бы возвысить платежъ складочныхъ денегъ, потому что въ другомъ случаѣ послѣдніе окажутся недостаточными на покрытіе всѣхъ расходовъ, но такъ какъ почтовый фуражъ, а равно складочныя деньги взимаются съ грунта и земли по числу гапеновъ, то для плательщиковъ сборовъ не имѣетъ никакого значенія, какимъ родомъ эти оба сбора дополняютъ другъ друга. Хотя такое счетоводство и представляетъ обзоръ суммъ, оставшихся въ теченіи лѣтъ отъ почтоваго фуража, то эта цѣль всетаки недостаточна, чтобы оправдать подобное счетоводство. Вслѣдствіе сего отмѣнили опять это особое счетоводство по остатку почтовой кассы.»

Въ доставленной Предводителемъ Дворянства (20 Октября 1887 г. № 69) Эстляндскому Губернатору, по требованію Сенатскаго указа, «копіи съ отчета объ общемъ положеніи дѣлъ въ губерніи, прочитаннаго Эстляндскимъ Предводителемъ Дворянства на послѣднемъ очередномъ ландтагѣ Эстляндскаго рыцарства и земства въ Декабрѣ 1886 года», подъ общимъ заглавіемъ «Почтовая касса», содержится слѣдующее:

«Вслѣдствіе постановленія ландтага въ Январѣ 1884 г., въ этой отрасли дворянскаго управленія были произведены коренныя измѣненія. Во первыхъ, дворянскому представительству было поручено (ландтагское постановленіе 2) ходатайствовать у Прави-



тельства о повышеніи прогоновъ съ проѣзжающихъ по частной надобности въ размѣрѣ 4 коп. съ лошади и версты, вмѣсто 3 коп. **ВЫСОЧАЙШЕ** утвержденнымъ мнѣніемъ Государственнаго Совѣта отъ 30 Мая 1884 г., Правительство (Прав. Вѣст. № 37, 2 Юля) утвердило это ходатайство и это повышение вступило въ силу 20 Сентября 1884 года (по журналу № 396) съ слѣдующимъ дополненіемъ: что по примѣру прежнихъ постановленій касательно препровожденія проѣзжающихъ по частной надобности по проселочнымъ дорогамъ въ сторону, на разстояніе свыше 25 верстъ, прогонная плата повышается до 5 коп. съ лошади и версты за то разстояніе, которое начинается отъ конца 25 версты. Прибавка должна полностью причитаться содержателямъ почтовыхъ станцій, а при пересылкѣ казенной почты прогоны считаются по 3 коп. съ версты и лошади (постановленіе ландтага № 13). Далѣе постановлено было (постановленіе ландтага № 14) повысить прогонную плату за частныя эстафеты на всѣхъ станціяхъ до 5 коп. съ лошади и версты и обязать содержателей почтовыхъ станцій препровождать эстафеты на основаніи тѣхъ же предписаній, кои существуютъ для проѣзжающихъ по собственной надобности. Это постановленіе вошло въ силу 20 Мая 1884 г. (по журналу № 309) съ слѣдующимъ дополненіемъ, принятымъ дворянскимъ комитетомъ 20 Сентября 1884 года: что при разстояніяхъ въ сторону свыше 25 верстъ, за каждую версту свыше 25, взимать съ лошади по 6 коп. за препровожденіе эстафеты.

Поступившее въ 1885 году отъ Зюдъ-Ервенскаго гакенрихтера представленіе, касательно повышения прогонной таксы за обывательскихъ съ 3



на 4 коп. съ лошади и версты, со стороны Правительства было отвергнуто (Прав. Вѣст. № 261/1885). Далѣе было постановлено устройство станціи въ Изакѣ (постановленіе ландтага № 11), при томъ такимъ порядкомъ, чтобы часть лошадей была переведена со станціи Іеве съ ассигнованіемъ необходимыхъ средствъ на содержаніе 3-хъ лошадей. Эта станція и была открыта 25 Марта 1884 г., при чемъ съ самаго начала въ ней было 6 лошадей, а кромѣ того дано было ей денежное пособіе на 3 лошади, что составляло 640 руб. Наконецъ ландтагъ (постановленіе ландтага № 5) постановилъ, чтобы съ Марта 1885 года, нигдѣ болѣе не взимался почтовый фуражъ натурою, но платился бы всѣми къ тому обязанными лицами деньгами, соразмѣрно съ опредѣленными ландтагомъ или дворянскимъ комитетомъ цѣнами, и чтобы всѣ помѣщики, желающіе и впредь, съ 1 Октября 1884 года, доставлять почтовый фуражъ натурою, заявили бы объ этомъ до 10 Марта 1884 года въ дворянской канцеляріи, при чемъ поданное каждымъ имѣніемъ въ отдѣльности заявленіе должно уже быть обязательнымъ, какъ для помѣщика, такъ и для дворянской канцеляріи въ продолженіе текущаго трехлѣтія. Въ связи съ этимъ были тогда же установлены ландтагомъ и цѣны для представленія почтоваго фуража деньгами, а именно 5 руб. за четверть овса и 40 коп. за пудъ сѣна (ландтагское постановленіе № 12).

Въ то время, какъ эти постановленія обезпечили за дворянской кассой, *черезъ увеличеніе цѣны поставляемаго почтоваго фуража*, и за почтовыми станціями, чрезъ предоставленіе имъ всей ожидаемой отъ увеличенія прогоновъ для частныхъ лицъ



выручки, значительное увеличеніе доходовъ, ландтагъ въ слѣдующемъ рѣшеніи (12, пункт. 4) постановилъ измѣнить основаніе, на которомъ выдавались до этихъ поръ пособія почтовымъ станціямъ, и опредѣлилъ, чтобы станціямъ выдавалось въ видѣ пособія минимумъ 60 руб. за лошадь деньгами или фуражемъ, выдача же сверхъ сего прибавки, размѣръ которой опредѣлялся бы, смотря по мѣстнымъ условіямъ, должна быть разрѣшаема въ каждомъ отдѣльномъ случаѣ дворянскимъ комитетомъ. Чрезъ это постановление дворянство должно было достигнуть большихъ сбереженій. Для изготовленія новыхъ контрактовъ на содержаніе станцій, которые должны были вступить въ силу съ 20 Сентября 1884 г., были сдѣланы выписки изъ экспедиціонныхъ почтовыхъ книгъ 1882 года, съ цѣлью выяснить размѣръ прихода станцій при взиманіи съ частныхъ проѣзжающихъ 3 копѣчныхъ прогоновъ съ версты и лошади и, прибавивъ къ этой суммѣ одну треть, опредѣлить приблизительный размѣръ дохода, предполагаемаго къ поступленію по возвышенной 4-хъ копѣчной прогонной платѣ. Это ожидаемое, чрезъ возвышеніе прогонной платы, увеличеніе дохода, составляетъ по этому расчету для всѣхъ станцій сумму въ 19.758 руб. въ годъ. Но такъ какъ повышеніемъ прогоновъ вовсе не имѣлось въ виду увеличить доходы содержателей станцій, а облегченіе дворянской кассы соответственнымъ обложеніемъ проѣзжающихъ, то сумма, ежегодно отпускаемая на содержаніе почтовыхъ станцій, была уменьшена на вышесказанные 19.758 р., при чемъ за основаніе денежныхъ отпусковъ было принято считать минимумъ содержанія лошади въ размѣрѣ 60 р. Такимъ образомъ дворянская касса

приобрѣла на оныя, при переложеніи натуральной повинности на денежную, (за 54.347 пуд. сѣна по 15 коп., ибо прежняя цѣна была 25 коп., а нынѣ 40 коп.), всего 8152 руб., а на экономіи по содержанію станцій 19.758 руб., — въ итогѣ: 27.910 руб. Но такъ какъ на 1<sup>1</sup>/<sub>2</sub> коп. прогоновъ, уплачиваемыхъ Правительствомъ за пересылку казенной почты, дворянская касса прибавляетъ еще отъ себя 1<sup>1</sup>/<sub>2</sub> коп. съ лошади и версты по вышеупомянутому разсчету, что составляетъ сумму въ 3423 руб. 28 коп., то экономія эта сводится на 24.417 руб., т. е. — если, въ предъидущіе годы, ежегодный остатокъ отъ почтовой гоньбы простирался отъ 7 до 9 тысячъ, то нынче, прибавивъ къ 7—9 тысячамъ 24.417 руб., получимъ ежегодно около 33.000 руб. остатка. Сумма эта, разумѣется, колеблется въ извѣстной мѣрѣ, смотря по тому, сколько потребуется лишней затраты на ремонтъ или на повышеніе наемной платы какой нибудь почтовой станціи. Этими прибылями почтовой кассы объясняется то обстоятельство, что мы могли, вмѣсто обычныхъ 5000 руб., ассигновать на экстраординарные расходы около 30.000 руб.; въ нашемъ бюджетѣ трехлѣтія 1887—1890 г. г. и въ теченіи истекшаго трехлѣтія дворянская касса получила изъ почтовой кассы прибыль въ 66.245 руб., между тѣмъ какъ въ предъидущее трехлѣтіе эта прибыль достигала только 27.492 руб. сер.»

### Дворянская касса.

Эстляндскому дворянскому обществу, по ст. 41 ч. 2 Св. м. Уз., предоставлено «имѣть свою кассу, подлежащую единственно надзору и контролю дворянства.» Мѣстный законъ указываетъ, затѣмъ, и

Законодательство о дворянской кассѣ.



на источникъ \*), откуда составляется дворянская касса, — это (ст. 32 п. 4 ч. 2 Св. м. Уз.) складочныя деньги. Слѣдовательно, Эстляндская дворянская касса, повидимому, организована на тѣхъ же началахъ, кои въ ст. 150—153 IX т. Св. Зак. установлены для дворянства всероссійскаго, съ тѣмъ только исключеніемъ, что касса Эстляндскаго дворянства подлежитъ единственно надзору и контролю дворянства, тогда какъ согласно IX т. Св. Зак. общественная дворянская казна расходуется, по общему согласію, *подъ наблюденіемъ Губернскаго Начальства* (ст. 153).

Но, какъ было выше установлено, такъ называемыя складочныя деньги въ Эстляндской губерніи не составляются изъ добровольныхъ складокъ одного дворянскаго общества, но представляютъ изъ себя *всесловную* поземельную подать — *земскій сборъ*, взыскиваемый не только со всѣхъ, безъ различія, собственниковъ земли, но и съ арендаторовъ крестьянскихъ земельныхъ участковъ.

Въ Эстл. губ. не существуетъ исключительно дворянскихъ сборовъ въ дворянскую кассу.

Поэтому является вопросъ о томъ, нѣтъ-ли въ Эстляндской губерніи частнаго, чисто дворянскаго сбора, взимаемаго въ словную кассу съ однихъ только дворянъ на однѣ только дворянскія потребности. Этотъ вопросъ былъ предложенъ дворянству, когда Министерство Внутреннихъ Дѣлъ, циркуляромъ 14 Марта 1887 г. за № 3, предписало Губернатору предложить на разсмотрѣніе дворянскихъ собраній предположеніе о примѣненіи при взиманіи

\*) Кромѣ всевозможныхъ штрафныхъ денегъ, упомянутыхъ въ ст. 459, 895, 902, 944, 972 ч. 2 Св. М. Уз. Впрочемъ, эти деньги рѣдко составляютъ значительный приходъ дворянской кассы и, въ отчетѣ о состояніи дворянской кассы за последнее трехлѣтіе, показаны въ суммѣ 890 р.



дворянскихъ сборовъ ст. 7—23 прав. о госуд. поземельн. налогѣ, съ наложеніемъ пени 1% въ мѣсяць.

На этотъ запросъ Предводитель Дворянства, 1 Юля 1887 г. за № 477, отвѣтилъ, что отношеніе Эстляндскаго Губернатора, отъ 30 Марта с. г. за № 1301, съ просьбой о сообщеніи заключенія по вопросу, насколько дворянское собраніе вправѣ взыскивать съ плательщиковъ за недоимочныя подати пеню по одному проценту въ мѣсяць, онъ не преминулъ предложить собравшемуся недавно дворянскому комитету, который пришелъ по этому поводу къ слѣдующему заключенію :

«Касательно условій въ Эстляндской губерніи, «которыя при обсужденіи предстоящаго вопроса «должны быть приняты въ соображеніе, слѣдуетъ «прежде всего предпослать, *что предположеніе существованія двухъ отдѣльныхъ кассъ чисто дворянской «и земской не примѣнимо къ Эстляндской губерніи.* «Всѣ падающія на земскую территорію поземельныя «подати распредѣляются собравшимися на ландтагъ «владѣльцами дворянскихъ вотчинъ и взимаются и «поступаютъ въ *состоящую подъ надзоромъ и кон- «тролемъ дворянства кассу* (Св. м. Уз. ч. II ст. 41, «228 п. 6, 231, 447 I п. 5, 475 п. 3, 742 п. 3, 751 «п. 1). *Изъ сихъ земскихъ сборовъ покрываются всѣ «повинности.* Если эти сборы не уплачиваются въ «опредѣленные сроки, назначенные два раза въ годъ, «то взыскивается съ недоимки пеня по 1% въ мѣ- «сяць. Взиманіе же сихъ штрафныхъ процентовъ «основано на томъ, что Эстляндскій ландтагъ «отъ 1824 года, побужденный тѣмъ обстоятель- «ствомъ, что подати не поступали регулярно въ «кассу дворянства, постановилъ, что за недоимоч- «ныя подати слѣдуетъ уплачивать впредь по 1%



«пени въ мѣсяцъ. Это постановленіе въ числѣ «другихъ было представлено Губернскому Начальству на утвержденіе и утверждено тогдашнимъ «Лифляндскимъ, Эстляндскимъ и Курляндскимъ Генералъ-Губернаторомъ; по напечатаніи же сего «утвержденнаго постановленія въ Эстляндскихъ Губернскихъ Вѣдомостяхъ, отъ 7 Февраля 1825 г. «за № 641, во всеобщее свѣдѣніе, оно получило характеръ общеобязательнаго постановленія, а по «сему для Эстляндской губерніи изданіе закона въ «этомъ отношеніи не оказывается болѣе необходимымъ.»

На вопросъ Губернатора, отъ 20 Августа 1887 г. за № 892, по какимъ основаніямъ невозможно отдѣлить кассы дворянскую и земскую и по какимъ — взимаемыми съ земельныхъ владѣній сборами покрываются иногда нужды сословныя, Предводитель Дворянства, 26 Октября 1887 г. за № 761, отвѣтилъ слѣдующее :

По мнѣнію дворянства, раздѣленіе двор. кассы — на чисто дворянскую и чисто земскую противорѣчитъ закону.

«*Дворянское и земское имущество въ Эстляндской губерніи не различаются никакими несомненными признаками.* Дворянству искони предоставлено по закону заступничество всѣхъ интересовъ крестьянъ и каждый владѣлецъ вотчины, все равно къ какому бы сословію онъ ни принадлежалъ, принимаетъ, со всѣми правами и обязанностями принадлежащаго къ коренному дворянству владѣльца вотчины, участіе во всѣхъ совѣщаніяхъ ландтага о земскихъ сборахъ и повинностяхъ (ВЫСОЧАЙШЕ утвержденныя 18 Февраля и 9 Декабря 1866 г. постановленія Остзейскаго комитета)\*).

\*) Если на дѣлѣ такъ, такъ по закону нѣсколько иначе: означенными выше узаконеніями право участія на ландтагахъ по дѣламъ, касающимся общественныхъ складокъ и земскихъ повинностей предоставлено однимъ

«Все владѣльцы вотчинъ, уплачивающіе сборы, разсматриваютъ лично налагаемыя повинности, отчетъ о которыхъ представляютъ имъ отвѣтственные должностныя по выбору дворянства лица.»

«Обложенныя высшими сборами лица не могутъ налагать повинностей на владѣльцевъ малыхъ земельныхъ владѣній, не обременяя вмѣстѣ съ тѣмъ самихъ себя увеличенными повинностями, и обременены кромѣ того почетной службой, а потому они въ первомъ ряду имѣютъ право рѣшать объ употребленіи сихъ сборовъ. Этому праву соответствуетъ обязанность безвозмездной почетной службы и отправленіе дѣлъ по управленію самымъ экономическимъ образомъ по возможности. Въ равенствѣ всего края относительно сборовъ имѣется для всѣхъ прочихъ владѣльцевъ земельныхъ владѣній дѣйствительно успѣшная защита отъ чрезмѣрнаго обремененія, потому что владѣльцы большихъ и малыхъ владѣній не могутъ быть попеременно обременены чрезмѣрными сборами, пока они составляютъ одно податное цѣлое.»

«Общему податному цѣлому соответствуетъ общая касса, формальное раздѣленіе которой на чисто дворянскую и на чисто земскую противорчило-бы закону, по которому предполагается только одна касса».

«Вышеупомянутымъ постановленіемъ Остзейскаго комитета, хотя расширены предѣлы податнаго цѣлаго привлеченіемъ владѣльцевъ вотчинъ, не принадлежащихъ къ коренному дворянству, но

---

дворянамъ, хотя бы и не матрикулованнымъ, да и въ 1866 г. не могло быть даже вопроса о предоставленіи права голоса на ландтагахъ не дворянамъ, такъ какъ только въ 1869 г. лицамъ всѣхъ сословій христіанскаго исповѣданія предоставлено приобрѣтать дворянскія вотчины.



«организациія кассы осталась въ прежнемъ видѣ и подъ «прежнимъ наименованіемъ «Дворянской кассы» и корпорацији по закону не предоставлено облагать сборами «только земельныя владѣнія своихъ членовъ, исключивъ таковыя другой категоріи».

Въ противоположность предположенію Губернскаго Начальства, что взимаемыми съ владѣльцевъ земельныхъ владѣній всѣхъ сословій сборами покрываются иногда нужды чисто сословныя, Предводитель Дворянства съ своей стороны приводитъ, что *равнымъ образомъ* изъ общей кассы удовлетворяются также нужды крестьянскаго сословія, при чемъ онъ указалъ только на *всю народно-учебную часть* и на то, что чисто сословныя нужды какъ владѣющаго землею дворянства, такъ и крестьянскаго сословія принадлежать къ общимъ потребностямъ края. Что же касается владѣльцевъ малыхъ земельныхъ участковъ въ спеціальности, то они не составляютъ особаго сословія и вообще ихъ — едва только шестая часть всѣхъ податныхъ гакеновъ.

Почти тоже высказалъ Предводитель Дворянства еще нѣсколько раньше, 9 Января 1887 г. за № 61, сообщивъ, «что въ Эстляндской губерніи не «существуетъ раздѣленія дворянскаго и земскаго «имущества. Дворянству издавна предоставлено «представительство всѣхъ интересовъ края, кромѣ «городовъ, и каждый владѣлецъ дворянскаго имѣнія, «все равно къ какому званію не принадлежитъ, «принимаетъ участіе, со всѣми правами и обязанностями владѣльцевъ имѣній, принадлежащихъ къ «коренному дворянству, во всѣхъ совѣщаніяхъ ландтага о земскихъ сборахъ и денежныхъ назначеніяхъ (ВЫСОЧАЙШЕ утвер. пол. Остз. ком.

«19 Февраля и 9 Декабря 1866 г.) Слѣдующіе съ «земской территоріи поземельные сборы распредѣляются собравшимися на ландтагъ владѣльцами «дворянскихъ имѣній и взимаются оными, а затѣмъ «они поступаютъ въ *состоящую подъ надзоромъ и «контролемъ дворянства кассу* (ч. II Св. м. Уз. ст. 41, «228 п. 6, 231, 447 п. 5, 475 п. 3, 742 п. 2, 751 «п. 1)».

Изъ изложеннаго ясно, что спеціальныхъ дворянскихъ сборовъ въ дворянскую кассу въ Эстляндской губерніи не существуетъ, ибо «дворянской корпорации по закону не предоставлено облагать сборами только земельныя владѣнія своихъ членовъ, «исключивъ таковыя другой категоріи.»

Дворянская касса пополняется изъ земскихъ сборовъ, падающихъ на всѣ сословія населенія губерніи. Не взирая на вполнѣ земскій характеръ кассы, «раздробленіе ея» — по мнѣнію дворянства — «на чисто дворянскую и чисто земскую противорѣчило-бы закону, по которому предполагается «только одна касса» \*).

Оставаясь такимъ образомъ вполнѣ на почвѣ закона, дворянство Эстляндское прикрываетъ своимъ именемъ кассу, ему вовсе не принадлежащую, въ коей никто изъ лицъ ею завѣдующихъ не съ умѣетъ отдѣлить суммъ, принадлежащихъ исключительно дворянскому обществу, отъ средствъ, притекающихъ отъ другихъ сословій.

\*) Ср. I стр. 51. — Мнѣніе Министра Внутреннихъ Дѣлъ въ представленіи въ Комитетъ Министровъ 1827 г.: «суммы на земскія повинности, «вносимыя самимъ дворянствомъ безъ участія какого-либо другаго сословія.» Отзывъ Эстляндскаго Губернатора 1829 г. (I стр. 36): «земскія повинности «изъ одной только кассы отправляются; сословіе, дѣлающее складки въ «кассу сію, одно несетъ всѣ сіи повинности».



Преобразование  
дворянской кас-  
сы отклонено на  
ландтагъ 1886 г.

Вопросъ о преобразованіи дворянской кассы былъ поднятъ въ 1881 г. по докладу учрежденной ландтагомъ комиссіи, которая, во исполненіе даннаго ей порученія, вошла въ ближайшее обсужденіе вопроса о выдѣленіи чисто дворянскихъ доходовъ и расходовъ изъ общаго бюджета дворянства и земства. Но ландтагъ 1886 г. «не принялъ предложенія по предмету управленія дворянскою кассою\*»).

Въ объясненіе этого постановленія Предводитель Дворянства, 26 Октября 1887 г. за № 760, увѣдомилъ Губернское Начальство, что «уѣздные депутаты представили ландтагу нижеслѣдующее положеніе: принять основнымъ правиломъ, чтобы смѣтнымъ платежамъ и назначеніямъ въ пользу владѣльцевъ большими земельными владѣніями противопоставили по крайней мѣрѣ такую же сумму платежей и назначеній въ пользу крестьянскаго населенія, которая соотвѣтствуетъ процентному размѣру малаго земельного владѣнія къ большому земельному владѣнію, и уполномочить дворянскій комитетъ разсмотрѣть существующее отношеніе и насколько окажется при томъ, что въ пользу крестьянскаго сословія слѣдуетъ сдѣлать назначеніе, опредѣлить употребленіе оныхъ. Ландтагъ же *не принялъ* этого предложенія, а именно потому, что, по мнѣнію ландтага, предположенный въ предложеніи принципъ никогда не нарушался и потому что, *какъ видно изъ сметы*, владѣльцы большихъ земельных владѣній уплачиваютъ уже въ настоящее время въ пользу крестьянскаго населенія болѣе, чѣмъ оказалось бы по принятіи сего предложенія,

\*) Эстляндскія Губернскія Вѣдомости № 41 отъ 29 Октября 1887 г. Б. постановленіе 5.

«следовательно, что въ этомъ отношеніи вовсе не имѣется несоразмѣрности».

Что же видно изъ смѣты? Въ смѣтѣ кассы дворянства и земства Эстляндской губерніи за 1887—1890 г. \*) оказывается, что изъ всего исчисленнаго на каждый годъ смѣтнаго трехлѣтія прихода — 238.087 руб. 97 коп. на долю складочныхъ земскихъ денегъ приходится 138.116 руб. 10 коп., а на долю повинности почтоваго фуража 74.323 руб. 76 коп., т. е. всего 212.439 руб. 86 коп., остатокъ въ 25.648 руб. 11 коп. составляется, изъ суммъ: уплачиваемыхъ Кренгольмской мануфактурой на содержаніе гагенрихтера и приходскаго судьи 2900 р., прогонныхъ денегъ за отправленіе казенной почты 3690 руб. 68 коп., взносовъ на погашенія долга за выданные изъ кредитной кассы займы на содержаніе 5 мостовъ — 4714 руб. 20 коп., погашеніе долговъ за проданныя дворянамъ бывшія казенныя имѣнія — 4209 руб. 3 коп., отъ Лифляндской ландратской коллегіи пособія эстонской газетѣ «Таллина Себеръ» — 500 руб., сбора на устройство мѣстъ заключенія для подвергаемыхъ аресту по приговору мировыхъ судей — 1211 р. 25 к., легатовъ — 807 р. 50 к., доходовъ за наемъ помѣщенія дома № 25 — 3760 руб., долга конвента вышгородской церкви за выданную изъ дворянской кассы ссуду на покупку органа — 1010 руб. 36 коп., пособія г. Ревеля на содержаніе срочной тюрьмы — 793 руб. 22 коп. и прочихъ мелкихъ доходовъ.

Изъ приведенной смѣты прихода видно, что дворянская касса составляется, собственно говоря,

Смѣта дворянской кассы на 1887—1890 гг.

Складочныя деньги и почтовый фуражъ — главнѣйшіе источники дворянской кассы.

\*) Представленной, во исполненіе Сенатскаго указа Эстляндскому Губернатору, Предводителемъ Дворянства 20 Ноября 1887 г. № 821.



только изъ двухъ статей: изъ складочныхъ денегъ и суммъ почтоваго фуража. Этими двумя собственно земскими источниками погашаются все земскія и дворянскія потребности, кои должны покрываться изъ средствъ дворянской кассы \*). Каковы же эти дворянскія и земскія потребности, погашаемыя изъ средствъ дворянской кассы? Объ этомъ свидѣтельствуесть расходъ дворянской кассы.

На обще-земскія потребности расходуются  $\frac{1}{8}$  складочныхъ денегъ.

Изъ смѣтной на 1887—1890 г. суммы расходовъ дворянской кассы назначено къ расходу на предметы, указанные въ уставѣ о зем. повин. въ ст. 13, какъ земскія губернскія или областныя повинности, лишь 22.800 съ небольшимъ руб., т. е. *меньше одной шестой части* того поземельнаго земскаго сбора, который называется *складочными деньгами*. Все прочія суммы складочныхъ денегъ — 115.296 руб. 10 коп., а также остатокъ отъ суммъ почтоваго фуража, за выключеніемъ изъ нихъ содержанія почтовыхъ учреждений, исчисленныхъ въ 61.354 руб. 15 коп. = 16.985 руб. 90 коп., идутъ почти исключительно на нужды дворянскаго представительства, а также на осуществленіе дворянской привилегіи по завѣдыванію церковно-судебно-полицейскимъ управленіемъ. Такъ, согласно смѣтѣ дворянской кассы 1887—1890 г. назначено къ расходу ежегодно:

- |  |                |
|--|----------------|
| 1) на уѣздную полицію . . . . .          | 10.900 р. — к. |
| 2) на мангерихты . . . . .               | 19.200 » — »   |
| 3) секретарямъ уѣздныхъ судовъ . . . . . | 2.322 » — »    |

\*) Прочій мелкій приходъ дворянской кассы состоитъ или изъ долговъ, возвращаемыхъ за займы изъ дворянской же кассы, или изъ взносовъ отъ отдѣльныхъ лицъ и учреждений на опредѣленную же цѣль, напр. пособіе г. Ревеля, пособіе Лифляндской ландратской коллегіи, легаты, подписныя деньги за эстонскую газету — и пр. Слѣдовательно, эти деньги не идутъ на общія дворянскія и земскія нужды.

4) канцеляріи Оберъ - Ландгерихта . . . . .	1.820 р. 40 к.
5) канцеляріи Вайварскаго приходскаго суда . . . . .	400 » — »
6) канцеляріи дворянства . . . . .	18.303 » — »
7) на представительство дворянства въ губерніи . . . . .	3.000 » — »
8) на дѣлопроизводство въ С.-Петербургѣ . . . . .	1.100 » — »
9) на церковныя учрежденія . . . . .	4.632 » 80 »
10) на учебное вѣдомство . . . . .	10.640 » 42 »
11) на Домское дворянское училище . . . . .	22.086 » 48 »
12) на домъ дворянскаго собранія . . . . .	3.236 » 40 »
13) на пенсіи и пособія . . . . .	7.746 » — »

затѣмъ идутъ небольшіе расходы на музей, бібліотеку, на благотворительность, на пособіе эстонскимъ газетамъ и т. п.

Сообразивъ общую цифру всѣхъ приведенныхъ выше расходовъ на нужды дворянскаго представительства и дворянства, которая простирается до 115/т. руб. сер., не трудно придти къ выводу, что всѣ эти нужды, а равно и предметы губернскихъ земскихъ денежныхъ повинностей покрываются изъ суммъ одного поземельнаго сбора или *складочныхъ денегъ*.

Что же касается до суммъ почтоваго фуража, то на остатокъ отъ таковыхъ дворянство производитъ всевозможныя денежные операціи. Бывшій Предводитель Дворянства Графъ Тизенгаузенъ въ своемъ «отчетѣ объ общемъ положеніи дѣлъ въ губерніи» такъ заканчиваетъ обзоръ состоянія дворянской кассы: «я уплатилъ 66.994 руб. 63 коп.

На остатокъ суммъ почтоваго фуража производятся разныя операціи дворян. кассы.



«больше, нежели я получилъ. Такой результатъ достигнутъ мною вслѣдствіе того, что отъ однихъ «остатковъ почтоваго фуража поступило въ пользу «кассы 66.245 руб.» Всѣ эти траты, какъ будетъ видно ниже, шли исключительно въ пользу одной дворянской корпораціи, такъ какъ расходъ на денежныя земскія повинности не достигаетъ и 23/т. руб. ежегодно.

Расходы земскихъ средствъ на предметы, не имѣющіе отношенія до земскихъ нуждъ.

Въ самомъ дѣлѣ, небезынтересно ближе при-смотримъ къ расходамъ дворянской кассы за прежнее время, чтобы тѣмъ болѣе стало понятнымъ это нежеланіе руководящаго сословія сдѣлать раздѣленіе кассы на чисто дворянскую и чисто земскую. Напримѣръ, нижеслѣдующіе расходы изъ дворянской кассы были разрѣшаемы постановленіями ландтаговъ и дворянскихъ комитетовъ 1871—1888 г.:

- 1) Уплата дворянствомъ и *земствомъ* въ Мартѣ мѣсяцѣ (1875 г.) процентовъ съ капиталовъ, неказавшихся въ кассѣ Маріинскаго пріюта (пост. ландт. 1875 г. № 27).
- 2) Принесеніе дворянствомъ и *земствомъ* въ даръ дому умалишенныхъ въ Дерптѣ отпущенныхъ ему 10.000 руб. сер. изъ оставшагося въ то время на лицо капитала на стипендіи въ Морскомъ корпусѣ (пост. ландт. 1878 г. № 12 и 1881 г. № 9).
- 3) Назначеніе Ревельскому женскому благотворительному обществу для исправленія арестантовъ ежегоднаго пособія въ 200 руб. сер. (пост. ландт. 1881 г. № 20).
- 4) а) Ассигнованіе необходимыхъ средствъ на покупку недостающихъ еще 75 экз. сборника гербовъ Балтійскихъ дворянъ, изданнаго Шведскимъ Государственнымъ Ге-

рольдмейстеромъ фонъ - Клингспоромъ съ тѣмъ, чтобы прибрѣтенные экземпляры продавать за покупную сумму (пост. ландт. 1881 г. № 33), б) въ послѣдствіи ландтагъ постановилъ купить за 2250 руб. еще 30 экз. этого сборника на покрытие оказавшагося при изданіи дефицита (пост. ландт. 1886 г. А. III).

- 5) Пожертвованіе дворянствомъ и *земствомъ* 300 руб. сер. рыбопромышленной выставкѣ въ г. Ригѣ (пост. ландт. 1882 г. № 2).
- 6) Учрежденіе дворянствомъ въ Дерптскомъ Университетѣ ежегодной стипендіи въ 300 руб. сер. имени д-ра богословія Морица фонъ-Энгельгардта въ пользу обучающихся въ этомъ Университетѣ сыновей несостоятельныхъ лютеранскихъ пасторовъ (пост. ландт. 1882 г. № 5).
- 7) Назначеніе на 3 года по 300 руб. сер. въ годъ для изданія исторіи Балтійской церковной архитектуры (пост. ландт. 1886 г. А. XIX.)
- 8) Подарокъ содержателю Везенбергской почтовой станціи его долга дворянству въ 400 руб. сер. (пост. II двор. ком. 1887 г.)
- 9) Подарокъ конвенту дворянской Вышгородской церкви ссуды въ 15.057 руб. 64 коп., выданной ему на прибрѣтеніе органа для этой церкви (пост. XXV двор. ком. 1887 г.)
- 10) Пожертвованіе отъ имени дворянства, въ ознаменованіе священнаго коронованія ИХЪ ИМПЕРАТОРСКИХЪ ВЕЛИЧЕСТВЪ, 10.000 руб. сер. на учрежденіе въ г. Ревелѣ заведенія для воспитанія слѣпыхъ дѣтей



(отзывъ Деп. Общ. Дѣлъ М. В. Д. Губернатору 4 іюня 1883 г. № 11.234). (Дѣло Канц. Губ. 1883 г. № 71), — за что дворянство удостоилось ВЫСОЧАЙШЕЙ благодарности.

- 11) На усиленіе средствъ канцеляріи Остзейскаго комитета — 500 руб. (Вѣдомость о состояніи и оборотахъ дворянской и земской кассы съ 1878—1881.)
- 12) Пособіе на содержаніе евангелическаго госпиталя въ С.-Петербургѣ (тамъ-же).
- 13) St. Petersburger Zeitung въ 1884 г. — 3000 руб. с.
- 14) Пожарной командѣ въ Ампель (1886 г.) 266 руб.
- 15) На построеніе Илукской часовни (1884 и 1885) — 3100 руб.\*)
- 16) Расходы по приему и чествованію отъ имени дворянства въ 1886 г. Великаго Князя Владиміра Александровича и Его Супруги, доходившіе до суммы 16.188 руб. сер. По этому поводу въ постановленіяхъ дворянскаго комитета 1886 г., присланныхъ Предводителемъ Дворянства Губернатору, при отношеніи отъ 9 Января 1887 г. № 51, сказано:

«Дворянскій комитетъ постановилъ устроить, во время предстоящаго лѣтомъ посѣщенія ИХЪ ИМПЕРАТОРСКИХЪ ВЫСОЧЕСТВЪ, Великаго Князя Владиміра Александровича и Его Супруги, г. Ревеля, въ честь Ихъ Высочествъ балъ и обѣдъ

\*) Той самой, постройка которой по распоряженію правительства была пріостановлена, ибо она была начата безъ разрѣшенія Министерства Внутреннихъ Дѣлъ и даже безъ вѣдома мѣстной администраціи — въ нѣсколькихъ десяткахъ саженой отъ православной русской часовни на святой Пюхтицкой горѣ.

и одобрилъ смѣту расходовъ, представленную содержателемъ ресторана Эрнестомъ» (пост. VI).

«Дворянскій комитетъ постановилъ утвердить представленную содержателемъ ресторана Эрнестомъ смѣту расходовъ въ 13.500 р. за обѣдъ и балъ, устроенные въ честь Ихъ ИМПЕРАТОРСКИХЪ ВЫСОЧЕСТВЪ, Великаго Князя Владиміра Александровича и его Супруги» (пост. XIX).

Приведенныя статьи расходовъ изъ дворянской кассы показываютъ, какъ безцеремонно распоряжаются *чисто земскими средствами* органы дворянскаго представительства. Но, чтобы еще нагляднѣе и ярче представить, какъ дворянство пользуется этимъ столь дорогимъ для него правомъ «располагать собственностью другихъ, безъ ихъ на то согласія»\*), слѣдуетъ указать на приобрѣтеніе дворянскимъ обществомъ отъ казны 5 имѣній (Полн. Собр. Зак. №№ 34, 104, 34.740, 36.406) въ 1859 году за сумму 316 тыс. р. с.

Изъ означенныхъ узаконеній видно, что эти имѣнія были *переданы изъ казны въ полную собственность дворянства*. Между тѣмъ *деньги на покупку* этихъ имѣній внесены *изъ той же дворянской или земской кассы* и неуплоченный еще за эти имѣнія долгъ въ суммѣ 102.013 р. 35<sup>1</sup>/<sub>4</sub> к. (увѣдомленіе Казенной Палаты 3 Сентября 1887 г. за № 5164) *числится долгомъ дворянства и земства*, какъ это видно изъ вѣдомости о состояніи оборотовъ кассы дворянства и земства съ 1884—1887 г., при чемъ относительно неуплоченной за эти имѣнія частными лицами, которымъ эти имѣнія были перепроданы, суммы — 92.400 р. 72 к., *не сказано, чтобы она счи-*

На земскія средства приобрѣтены дворянствомъ въ свою собственность казенныя имѣнія.

\*) Изъ ВЫСОЧАЙШАГО повелѣнія о дворянскихъ складкахъ 14 Юня 1816 года.



*стала какъ долгъ дворянству, такъ и земству. Вообще относительно наличнаго состоянія дворянской кассы, доходившаго къ 1 Января 1887 г. до суммы 430.109 руб. 80 коп., не говорится, чтобы она принадлежала дворянству и земству, а относительно долговыхъ обязательствъ значится, что кромѣ упомянутыхъ 102.013 руб. 35<sup>3</sup>/<sub>4</sub> коп. *заемъ дворянства и земства* изъ кредитной кассы къ 1 Января 1887 г. доходилъ до 235.367 руб. 54 коп.*

Относительно уплаченныхъ при покупкѣ этихъ имѣній 212/т. и 16.416 руб. 34 коп. крѣпостныхъ и другихъ пошлинъ и расходовъ, изъ отношенія Предводителя Дворянства, отъ 26 Сентября 1887 г. за № 682, видно, что на уплату 228.416 руб. 34 коп. былъ сдѣланъ долгъ въ кредитной кассѣ, уплоченный сполна изъ дворянской кассы. Изъ того же отношенія видно, что тогда какъ за купленные у казны имѣнія заплачено 378.416 руб. 34 коп., съ разсчетомъ долга въ 150/т. по 1907 г., проданы онѣ за 399.049 руб. 50 коп., при чемъ непроданная часть оцѣнивается къ 1 Января 1887 г. въ 3.049 руб. 43 коп., всего 402.099 руб. 2 коп., т. е. операція эта дола *барыша* около 24/т. руб.

Такимъ образомъ изъ операціи покупки и перепродажи казенныхъ имѣній былъ барышъ 24.000 руб. и, въ то время какъ остатокъ этихъ имѣній въ 3.049 руб. 43 коп. числится полною собственностью дворянства, а остатокъ долга за проданныя дворянствомъ имѣнія — 92.400 руб. 72 коп. (къ 1 Января 1887 г.) не показывается принадлежащимъ также и земству, долгъ Министерству Государственныхъ Имуществъ въ 102.013 руб. 35<sup>3</sup>/<sub>4</sub> коп. числится за дворянствомъ и земствомъ и уплачивается

съ 1872 г. на погашеніе его изъ земской кассы (называемой дворянской) по 7500 руб. въ годъ.

Изъ всего изложеннаго видно: 1) что такъ называемая дворянская касса въ сущности совершенно *земская*, образуется изъ денежныхъ сборовъ всѣхъ сословій; 2) что специальныхъ сборовъ съ однихъ дворянъ губерніи ни въ видѣ *добровольныхъ дворянскихъ складокъ* (ст. 150, 151 Св. Зак. т. IX), ни въ видѣ денежныхъ сборовъ съ однихъ дворянскихъ имѣній на предметы частныхъ земскихъ повинностей (уст. о зем. пов. ст. 14) — для дворянской кассы не существуетъ; 3) что этой кассой распоряжаются исключительно владѣльцы дворянскихъ имѣній; 4) что собственно на земскія потребности изъ земскихъ средствъ расходуется только  $\frac{1}{6}$  складочныхъ денегъ и  $\frac{1}{11}$  общей суммы земскаго сбора; 5) что осталая часть какъ складочныхъ денегъ, такъ и прочихъ поступленій земской кассы употребляется на потребности одного дворянскаго сословія — на его представительство и на осуществленіе привилегій дворянства Эстляндскаго по завѣдыванію церковно-судебно-полицейскимъ управленіемъ губерніи; 6) что на нужды и потребности отдѣльно крестьянскаго или какого-либо другаго сословія, уплачивающаго земскіе сборы, — изъ дворянской кассы расходовъ не производится.

Выводы о дворянской кассѣ.

За выдѣленіемъ, такимъ образомъ, двухъ совершенно мѣстныхъ повинностей — складочныхъ денегъ и поставки почтоваго фуража — и за разсмотрѣніемъ организаціи такъ называемой дворянской кассы, обзорѣніе прочихъ предметовъ земскихъ повинностей будетъ слѣдовать согласно порядку расположенія ихъ въ уставѣ о земскихъ повинностяхъ.



## Предметы повинностей губернскихъ или областныхъ.

(Уст. о зем. повин. ст. 13, 14, 15 и 186).

### І. Дорожная повинность.

(Уст. о зем. пов. ст. 13 §§ 1, 2 и 3 и ст. 186 §§ 1 и 2).

Порядокъ отбыванія дорожной повинности въ Эстляндской губерніи весьма мало извѣстенъ правительству. На недавній запросъ по предмету отправления сей повинности Губернскимъ Начальствомъ, Предводитель Дворянства обѣщалъ доставить свѣдѣнія лишь въ продолжительное время, ввиду необходимости обработки этихъ свѣдѣній комиссіею и составленія систематическаго обзрѣнія существующихъ правилъ относительно дорожной и мостовой повинностей.

Свѣдѣнія объ отбываніи дорожной повинности повѣдомости за 1799—1801 гг.

Первыя свѣдѣнія объ отправленіи въ Эстляндской губерніи дорожной повинности встрѣчаются въ вѣдомости о земскихъ повинностяхъ 1799, 1800 и 1801 г. г., представленной въ Правительствующій Сенатъ за подписью Губернатора Лангеля и Предводителя Дворянства фонъ Розенталя. Согласно этой «вѣдомости», содержаніе мостовъ, дорогъ и перевозовъ производилось въ Эстляндской губерніи по постановленіямъ ландтаговъ. Взысканія на сію повинность производились съ имѣній по числу га-кеновъ, въ количествѣ 3.431 руб. 25 коп. въ годъ, при чемъ изъ дворянской кассы выплачивалось на мосты 158 руб. 50 коп., а остальная сумма уплачивалась помѣщиками. Натурою же на сію повин-

ность требовалось ежегодно 65.000 пѣшихъ и 65.000 конныхъ рабочихъ. Отправлялась дорожная повинность подъ надзоромъ гагенрихтеровъ. О добавкѣ изъ дворянской кассы представлялся отчетъ комисіи, назначенной дворянствомъ.

Изъ этихъ свѣдѣній нельзя однако заключить ничего о порядкѣ отправленія дорожной повинности. Не многимъ болѣе заключается данныхъ и въ положеніи о крестьянахъ Эстляндской губерніи 23 Мая 1816 г., гдѣ въ § 18 «общихъ положеній о правахъ, «сопряженныхъ съ временнымъ состояніемъ крестьянъ вообще», говорится: «взносъ всѣхъ государственныхъ податей и отправленіе личныхъ повинностей, подлежащихъ Эстляндскому крестьянину, «яко подданному Россійской Имперіи, какъ *непрямыхъ*, такъ и *прямыхъ*, остается *безъ всякой перемѣны*». Къ слову «*непрямыхъ*» въ законѣ сдѣлана выноска: «*напримѣръ — починка дорогъ, за исключеніемъ однакожъ матерьяловъ и денежныхъ издержекъ*», поставка подводъ и т. п.» Затѣмъ, въ § 123 означеннаго закона, къ обязанностямъ мірской полиціи отнесено — наблюдать «за надлежащимъ исправленіемъ большихъ и прочихъ проселочныхъ, «для сообщенія между селами, церквами и прочими мѣстами въ ея округѣ, нужныхъ дорогъ и понуждать къ тому подвѣдомыхъ ей крестьянъ, повинныхъ къ такому исправленію».

Положеніе о крестьянахъ 1816 года, указывая лишь на то, что дорожная повинность считалась въ числѣ «непрямыхъ государственныхъ» повинностей, не опредѣляло порядка ея отправленія. Нѣсколько подробнѣе о семъ предметѣ изложено въ табеляхъ о повинностяхъ, представленныхъ Эстляндскимъ Предводителемъ Дворянства Губернатору

Свѣдѣніи на основаніи положенія о крестьянахъ Эст. губ. 1816 г.



и препровожденныхъ послѣднимъ въ комитетъ при Сенатѣ для уравнианія земскихъ повинностей въ 1817 году.\*\*)

Свѣдѣнія на основаніи таблицъ, представленныхъ въ Сенатъ въ 1817 г.

«Содержаніе перевозовъ — говорится въ упомянутой таблицы — есть повинность тѣхъ волостей, на границѣ коихъ они находятся». Изъ бывшихъ тогда въ губерніи 152 мостовъ — 4 моста содержались на счетъ дворянской кассы, а прочіе 148 и въ ихъ числѣ 22 каменныхъ «при раздѣленіи дорогъ примѣрены и зачтены нѣкоторымъ волостямъ, яко повинность до содержанія дорогъ относящаяся. Сими волостямъ подлежало содержаніе и въ нужномъ случаѣ новая постройка оныхъ. Дороги, въ разсужденіи участвованія въ сей повинности, раздѣлены по частямъ и каждой, какъ *приватной, такъ и публичной волостямъ, по соразмѣру обширности ея, примѣрено участвованіе*».

«За производимую исполненіемъ дневныхъ работъ починку дорогъ, которая, *будучи повинностью всѣхъ, къ земледѣлію обязанныхъ крестьянъ, ими самими исполняется*, денежнаго платежа не производится. Гакенрихтерами, коихъ особенная обязанность есть — имѣть смотрѣніе за дорогами въ Эстляндіи, опредѣляется къ починкѣ оныхъ, по востребованію обстоятельствъ, срокъ, на который работники явиться должны, кои не прежде отпускаются, пока дороги не приведены сколь возможно въ хорошее положеніе»

«Вообще правиломъ принять можно, что когда чрезвычайныхъ починокъ дѣлать не нужно, то къ содержанію почтовыхъ и общихъ дорогъ и путей сообщенія — 1213 верстъ — съ одного гакена, или

\*) При представленіи отъ 10 Ноября 1817 г.

съ двухъ понынѣ называемыхъ шестидневныхъ крестьянскихъ дворовъ, то есть такихъ, кои въ каждой изъ трехъ лоттовъ имѣютъ четыре четверти посѣва, ставится весною и осенью одинъ конный и одинъ пѣшій работникъ, кои обыкновенно исполнять должны отъ 6 до 8 рабочихъ дней. Почему на починку дорогъ нужны были 49.040 конныхъ и 49.040 пѣшихъ, а на содержаніе мостовъ 5307 конныхъ и 5307 пѣшихъ рабочихъ дней. Равномѣрно на починку церковныхъ дорогъ, до 5088 верстъ простирающихся, при коихъ приемлема бываетъ половина тѣхъ рабочихъ дней, кои потребны для большихъ дорогъ, отчисляемо быть могло 144.796 конныхъ и 144.796 пѣшихъ рабочихъ дней въ годъ».

«Издержки опредѣлительно показаны быть не могутъ, кои нужны были на исправленіе сихъ работъ посредствомъ наемныхъ людей, потому что они пониженной таксы не имѣютъ, также при семъ много зависитъ и отъ мѣстоположенія. Когда токмо взять примѣромъ, какимъ образомъ считается каждый пѣшій и конный рабочій день на мѣстѣ, то на каждого коннаго работника по 1 килмету, а на каждого пѣшаго по полукилмету ржи опредѣлить надлежитъ. Что если по рыночнымъ цѣнамъ и по сложности за тѣ три года (1814, 1815 и 1816 г. г.) обратить въ деньги — составило бы первымъ по  $154\frac{2}{3}$  коп., а послѣднемъ по  $77\frac{1}{3}$  коп. ежедневно. А какъ выше сказано, что 1-е, на починку дорогъ, а именно большихъ проѣзжихъ — нужны 49.040 конныхъ и 49.040 пѣшихъ рабочихъ дней, равно церковныхъ дорогъ, для которыхъ потребны 144.796 конныхъ и 144.796 пѣшихъ рабочихъ дней, то сіе втеченіи трехъ лѣтъ состовило бы 1.349.323 руб. 97 коп.; 2-е) рабочихъ дней на содержаніе мостовъ



считается 5307 конныхъ и 5307 пѣшихъ, что по вышеизложенному расчисленію въ 3 года составляеть 36.936 руб. 72 коп. Всѣ издержки выразились бы такимъ образомъ за три года въ цифрѣ 1.386.260 руб. 69 коп., или ежегодно равнялись бы 462.086 руб. 89 коп.

«Крупный, смѣшанный съ камешками, песокъ, коимъ дороги заровнены быть должны, берется въ лежащихъ въ ближайшемъ отъ тѣхъ мѣстъ разстояніи, гдѣ повинности сіи исполняемы быть имѣютъ съ береженіемъ однакожь тѣхъ луговъ и полей, кои владѣльцемъ показаны будутъ; всѣ *прочіе материалы*, какъ-то: бревна, — *тѣ изъ дому поставитъ или на свой счетъ купитъ обязаны, на чьемъ мѣстѣ повинности нужна таковая потребность*».

Такимъ образомъ, по свидѣтельству дворянства Эстляндскаго, въ 1817 году дорожная повинность исполнялась преимущественно натурою и почти *всѣцѣло лежала на крестьянскомъ населеніи*, составляя обязанность волостей.

Правила ландтага 1845 г. относительно порядка при постройкѣ дорогъ и мостовъ.

Съ теченіемъ времени порядокъ отбыванія этой повинности подвергся нѣкоторому измѣненію, въ смыслѣ болѣе строгаго внѣшняго упорядоченія этого дѣла. А именно: ландтагомъ 1845 года были выработаны особыя правила «относительно порядка при постройкѣ дорогъ и мостовъ». Эти правила были утверждены Эстляндскимъ Губернаторомъ и опубликованы во всеобщее свѣдѣніе въ 1846 г. Вотъ ихъ содержаніе:

«Для того, чтобы расходы по постройкѣ мостовъ и дорогъ распредѣлить по возможности соразмѣрно между всѣми обязанными къ тому и чтобы содержаніе ихъ покрыть съ наименьшими издержками, постановлено:

1) «На будущее время всѣ большіе мосты дол-

жны быть построены и содержаны на счетъ всего земства».

- 2) «О томъ, какіе мосты слѣдуетъ считать большими, нижеупомянутая дорожная и мостовая комиссія имѣетъ представить на утверженіе дворянскаго комитета обстоятельный мотивированный докладъ».
- 3) «Такъ какъ многія имѣнія не платятъ складочныхъ денегъ для исполненія общественныхъ повинностей, но тѣмъ не менѣе обязаны участвовать въ постройкѣ и починкѣ мостовъ, то извѣстная часть земскаго сбора предназначается на расходы дворянства по устройству большихъ мостовъ и всѣ имѣнія, не платяція земскаго сбора, но имѣющія въ своихъ границахъ мосты, обязаны платить соотвѣтственную сумму въ дворянскую кассу».

«О полугодовомъ окладѣ сихъ взносовъ, упдающихъ соразмѣрно на всѣ имѣнія, которыя доселѣ имѣли обязанность починки дорогъ и мостовъ, въ кассу дворянства и причисляемыхъ къ мірскимъ деньгамъ, упомянутая въ § 5 комиссія должна представить мотивированный докладъ дворянскому комитету, имѣющему установить размѣръ сбора до слѣдующаго очереднаго ландтага, а впослѣдствіи размѣръ будетъ устанавливаемъ каждымъ очереднымъ ландтагомъ. Этотъ сборъ не можетъ быть употребленъ на другое назначеніе, какъ только на постройку и починку большихъ мостовъ и остатки, могущіе образоваться къ концу года отъ этой суммы, должны быть внесены въ депозитную кассу **ВЫСОЧАЙШЕ** утвержденной Эстляндской дворянской кредитной кассы или помѣщены на выгодныхъ



процентахъ въ какіе-либо другіе общественныя банки».

«Такъ какъ имѣнія о. Даго и прежде не имѣли обязанности построекъ мостовъ на материкѣ, но напротивъ того должны были сами заботиться объ устройствѣ сообщенія съ островомъ, то они освобождаются и на будущее время отъ упомянутой въ этомъ параграфѣ платы за постройку мостовъ, но за то должны сами содержать на свой счетъ переправу на ихъ островъ и постройку и поправку пристаней.

- 4) Издержки на постройку и починку большихъ мостовъ покрываются изъ упомянутыхъ въ § 3 особыхъ взносовъ для этой цѣли, подъ присмотромъ приставленнаго для этой цѣли дворянскаго мостоваго инженера; поставленіе тѣхъ рабочихъ, отъ которыхъ не требуется особыхъ техническихъ познаній, а только физическій трудъ, а также подвозъ матеріала, какъ до сихъ поръ, остаются на обязанности крестьянъ того уѣзда, въ которомъ находятся мосты, и для того они, какъ прежде, должны быть раздѣляемы по участкамъ.

«Такъ какъ этимъ постановленіемъ на помѣщиковъ возложена часть повинностей крестьянъ, а повинности сихъ послѣднихъ уменьшаются ввиду того, что крестьяне до сихъ поръ должны были поставлять также мастеровъ, то дворянство сохраняетъ за помѣщиками ихъ прежнія права на тотъ случай, если въ будущее время возникнутъ другія постановленія касательно производства построекъ и починки мостовъ.

- 5) «Относительно способа вышеупомянутаго

распредѣленія платежей, всѣхъ ближайшихъ соображеній по постройкѣ и поправкѣ большихъ мостовъ, а также касательно вознагражденія, необходимаго вслѣдствіе перемѣны установленнаго до сихъ поръ порядка, дорожная и мостовая комиссія должна представлять на утвержденіе дворянскаго комитета. Эта комиссія должна состоять изъ 11 членовъ, по одному отъ cadaго гагенрихтерскаго участка; члены выбираются изъ cadaго уѣзда, отдѣльно для cadaго участка, изъ мѣстныхъ помѣщиковъ и по возможности изъ лицъ, бывшихъ въ должности гагенрихтеровъ и имѣвшихъ возможность пріобрѣсти опытность по постройкѣ мостовъ и дорогъ.

- 6) «Мосты, начатыя постройкой послѣ настоящаго постановленія ландтага, но прежде чѣмъ это постановленіе войдетъ въ законную силу, должны быть построены старымъ порядкомъ прежде къ тому обязанными владѣльцами, но дорожная и мостовая комиссія должна имѣть ихъ въ виду для выдачи имъ вознагражденія.
- 7) «Къ мостамъ принадлежатъ также всѣ паромы и пристани.
- 8) «Маленькіе мосты и поперечные своды принимаются въ расчетъ при раздѣлѣ обязанностей построекъ дорогъ.
- 9) «Имѣется въ виду производить совершенно новое раздѣленіе обязанностей по постройкѣ мостовъ и дорогъ и упомянутая въ § 5 комиссія должна составить для того правила и основанія и представить ихъ въ возможно



непродолжительномъ времени дворянскому комитету на разсмотрѣніе и утвержденіе.

«Послѣдній же сдѣлаетъ распоряженіе о приведеніи въ дѣйствіе окончательно имъ установленныхъ правилъ.»

Постановленія о церковныхъ дорогахъ, опубликованныя въ 1846 г.

Кромѣ сихъ правилъ ландтага 1845 г. о дорогахъ вообще, вошли въ силу нижеслѣдующія постановленія относительно церковныхъ дорогъ, опубликованныя Эстляндскимъ Губернскимъ Правленіемъ, отъ 27 Октября 1846 г. № 37.

«Эстляндскимъ Губернскимъ Правленіемъ доводится до всеобщаго свѣдѣнія и исполненія тѣми, до которыхъ это касается, слѣдующія правила относительно церковныхъ дорогъ, постановленныя Эстляндскими главными церковными попечительствами, одобренныя дворянскимъ комитетомъ и утвержденныя Губернскимъ Правленіемъ:

*а) Главныя Церковныя дороги.*

«Къ главнымъ церковнымъ дорогамъ принадлежатъ всѣ дороги, ведущія отъ помѣщичьихъ дворовъ (Höfen) къ ихъ приходской церкви, всѣ дороги, ведущія отъ одной церкви къ другой, и дороги, соединяющія сіи послѣднія, какъ между собою, такъ и съ столбовыми дорогами. Главныя церковныя дороги должны быть такъ сооружены, чтобы по нимъ во всякое время можно было ѣхать въ экипажѣ, запряженномъ рядомъ въ четыре лошади и для того, чтобы два такихъ экипажа могли бы разѣхаться безпрепятственно, онѣ должны имѣть ширину въ 3 сажени.

«Онѣ должны быть содержимы въ исправности подобно столбовымъ дорогамъ съ той лишь разницей, что на нихъ слѣдуетъ насыпать грантъ лишь

на половину ширины. Поэтому зимою должны быть сняты и находящіеся по нимъ деревянные заборы и ворота, вслучаѣ надобности, очищены отъ снѣга и, гдѣ онѣ ведутъ чрезъ озера и пустоши, снабжены ясными дорожными знаками.

«Къ содержанію главныхъ церковныхъ дорогъ и, вслучаѣ надобности, къ сооруженію таковыхъ новыхъ обязанъ весь приходъ сообща, распредѣляя ихъ на церковномъ конвентѣ по отдѣльнымъ имѣніямъ. Сіе распредѣленіе однакожъ должно быть утверждено подлежащимъ главнымъ церковнымъ попечительствомъ, которое утверждаетъ оное лишь по выслужаніи предварительно возраженій владѣльца каждаго имѣнія.

«Тотъ, кто посредствомъ выдѣленія изъ своего имѣнія составляетъ новое имѣніе, долженъ самъ проложить дорогу отъ сего новаго имѣнія до церкви, но содержаніе таковой включается въ общее распредѣленіе всѣхъ церковныхъ дорогъ прихода.

Если возраженія нѣсколькихъ имѣній главному церковному попечительству являются основательными и церковный конвентъ не можетъ придти къ заключенію относительно распредѣленія заслуживающаго уваженія попечительства, то оно само отъ себя устанавливаетъ такое распредѣленіе.

«Въ архивѣ каждой церкви слѣдуетъ хранить засвидѣтельствованный главнымъ церковнымъ попечительствомъ списокъ всѣмъ главнымъ церковнымъ дорогамъ, съ точнымъ указаніемъ участковъ, распредѣленныхъ на отдѣльныя имѣнія.

*б) Побочныя церковныя дороги.*

«Побочныя церковныя дороги суть тѣ, которыя



ведутъ отъ деревень или отдѣльныхъ усадебъ къ главнымъ церковнымъ дорогамъ.

«Онѣ должны находится въ такомъ состояніи, чтобы проповѣдникъ во всякое время года, при мѣстныхъ визитаціяхъ и посѣщеніи больныхъ, могъ бы ѣхать по нимъ въ телѣгѣ, запряженной въ одну лошадь.

«Сельское общество каждаго имѣнія обязано содержать въ надлежащей исправности свои побочныя церковныя дороги, находящіяся какъ на собственной, такъ и на чужой границѣ.»

Публикаціи  
Эст. Губ. Правл.  
1850 г. объ отбы-  
ваніи дорожной  
повинности.

Упомянутая въ § 5 публикаціи 1846 г. № 22 дорожная и мостовая коммиссія представила ландтагу 1848—1849 г. на утвержденіе разработанныя ею, на основаніи указаній дворянскаго собранія 1846 г., правила для отправления дорожной и мостовой повинности. Правила эти, утвержденныя ландтагомъ, были затѣмъ распубликованы Эстляндскимъ Губернскимъ Правленіемъ во всеобщее свѣдѣніе въ 1850 г. Онѣ заключаютъ въ себѣ слѣдующія положенія :

*Общія положенія.*

«Подъ выраженіемъ почтовыхъ и коммуникаціонныхъ дорогъ подразумѣваются всѣ дороги, назначенныя для проѣзда почты, ведущія изъ одного уѣзда въ другой \*).

«Такъ какъ почтовыя дороги, ввиду болѣе оживленнаго по нимъ проѣзда, требуютъ болѣе тща-

\*) Къ нимъ принадлежатъ: 1) всѣ тѣ почтовыя и коммуникаціонныя дороги, которыя до ландтага въ 1845 г. раздѣлены были на участки. Кромѣ того въ новыя распредѣленія дорогъ включаются: 2) дорога, ведущая изъ им. Педрусь въ им. Кунда; 3) продолженіе дороги въ Ость-Ервенѣ отъ Кальтенбрунсконъ границы до Ревель-Вейсенштейнсконъ дороги у им. Мексгофъ. Сего рода дороги сходны между собой во всемъ и различаются только относительно раздѣленія на участки.

тельнаго фундаментальнаго исправленія, чѣмъ коммуникаціонныя дороги, по которымъ сношеніе мѣнѣе оживлено, то участки, на которые раздѣляются тѣ и другія дороги, должны относиться между собою какъ 3: 4 (см. протоколъ засѣданія дворянскаго комитета отъ 12 Ноября 1823 г.)<sup>\*)</sup>.

«Исправленіе сихъ дорогъ возлагается на крестьянскія общества, соразмѣрно числу гаженовъ имѣній и пасторатовъ, и при этомъ наблюдаются слѣдующія правила:

- 1) «Гдѣ сначала дороги проложены слишкомъ узко, слѣдуетъ таковыя расширить до законнаго размѣра, а гдѣ онѣ на довольно широкой постилкѣ постепенно слишкомъ высоко насыпаны, слѣдуетъ ихъ постепенно сравнивать посредствомъ плетней, устроенныхъ по обѣимъ сторонамъ и служащихъ для укрѣпленія насыпанной земли, или той части дорожнаго матерьяла, который придется срыть; такимъ образомъ слѣдуетъ доводить дороги до первоначальной ширины и потомъ исправлять попеременно въ одномъ году одну, а въ другомъ году другую сторону дороги. Наконецъ, гдѣ дороги широки и невозвышены, слѣдуетъ насыпать грантъ посреди дорогъ.
- 2) На почтовыхъ дорогахъ подлежитъ исправленію полоса въ 14 футовъ ширины, а на коммуникаціонныхъ дорогахъ въ 10<sup>1</sup>/<sub>2</sub> футовъ.
- 3) «Матеріаль слѣдуетъ привозить по возможности зимою и насыпать весною. Если

<sup>\*)</sup> Исключеніе составляютъ только, такъ называемая, Пантиферская дорога и почтовая дорога изъ г. Пернова въ г. Арнсбургъ, такъ какъ онѣ по незначительности проѣзда, при раздѣленіи на участки, должны быть отнесены не къ почтовымъ, а къ коммуникаціоннымъ дорогамъ.



грантъ привозится зимою, то складывать его на самихъ дорогахъ лишь по одной сторонѣ, гдѣ онѣ имѣютъ надлежащую для того ширину; гдѣ же таковой нѣтъ, то слѣдуетъ сохранять привезенный зимою дорожный матеріалъ возлѣ дороги на удобныхъ мѣстахъ.

- 4) «По окончаніи раздѣленія дорогъ, общества, которымъ въ ихъ участкахъ указана почва 1 класса, обязаны въ виду сихъ участковъ, вслучаѣ предпринимаемаго въ будущемъ времени новаго раздѣленія дорогъ, ежегодно, гдѣ имѣется нужный матеріалъ, устраивать дорогу на протяженіи 2 сажень съ гакена ввидѣ шоссе, съ подстилками изъ неповреждающагося отъ времени гранита или плиты \*). Допускается исправленіе дорогъ разбитыми плитами или гранитомъ.
- 5) «Допускается отдача дорожныхъ участковъ цѣлымъ обществамъ или одинокимъ лицамъ на аренду, но въ семъ случаѣ арендаторы сами отвѣчаютъ передъ земскою полиціей за принятыя на себя дороги и, для большей дѣйствительности такой отвѣтственности, сдающіе въ аренду уплачиваютъ обязавшим-

\*) По опытамъ, сдѣланнымъ однимъ изъ членовъ комиссіи, одинъ работникъ можетъ разбивать 2 лофа плиты втеченіи часа и 2 лофа гранита въ 1 час. 38 мин., каковаго количества камня представляется едва достаточнымъ для покрытія половины 7 футовой □сажени. По этому расчету, не считая подвозку матерьяла, можно было-бы приготовить втеченіи 9 часовъ 18 лофовъ разбитой плиты и этимъ камнемъ покрыть  $4\frac{1}{2}$  □сажени или  $2\frac{1}{4}$  погонныхъ сажени почтовой дороги, что приблизительно соответствуетъ одному конному рабочему дню, если грантъ находится на разстояніи 8 верстъ. Напротивъ того, сильный работникъ можетъ разбивать грантъ 11 лофовъ въ 9 рабочихъ часовъ, чѣмъ можно покрыть  $2\frac{3}{4}$  □сажени или немного болѣе  $1\frac{1}{3}$  погонныхъ сажень почтовой дороги, слѣдовательно количество меньше того, которое въ одинъ день можно подвезти при отдаденности гранта на 10 верстъ.

ся половину арендной суммы не ранѣе, чѣмъ ихъ дороги будутъ освидѣтельствованы гагенрихтеромъ и найдены имъ въ исправности.

«Вслучаѣ если гагенрихтеръ признаетъ необходимымъ назначить особыхъ надзирателей для осмотра исправленныхъ дорогъ, дорожная комиссія вправѣ возложить стоимость содержанія такихъ надзирателей на счетъ обязанныхъ къ исправленію дорогъ имѣній».

6) «Гагенрихтеры, по прежнему, осматриваютъ дороги дважды въ годъ, и дороги должны находиться въ полной исправности не только къ назначеннымъ гагенрихтерами срокамъ освидѣтельствованія весною и осенью, но и во всякое другое время, при чемъ однако отнюдь не требуется, чтобы онѣ, какъ это дѣлалось до сего времени, были насыпаны новымъ грантомъ непосредственно передъ срокомъ осмотра.

7) «Мостовые надзиратели, а при отданныхъ на аренду дорожныхъ участкахъ, арендаторы оныхъ, сопровождаютъ гагенрихтеровъ при освидѣтельствованіи дорогъ, отвѣчаютъ преимущественно за хорошее состояніе дорогъ и подлежатъ въ случаяхъ личнаго нерадѣнія, по прежнему, тѣлесному наказанію; однакожь, г. г. гагенрихтеры вправѣ, въ соотвѣтствующихъ случаяхъ, налагать штрафъ и на самыя виновныя общества или вотчинныя полиціи, и именно: на первыя — въ размѣрѣ до 25 коп. сер. за гагенъ въ пользу нижеупомянутой (II. б.) кассы по устройству мостовъ.



- а) «Относительно исправленія дорогъ отвѣчаютъ общества тогда, когда оныя назначили негодныхъ лицъ мостовыми надзирателями или же при отдачѣ на аренду поручили исправленіе дорогъ такимъ лицамъ, которыя не могутъ представить надлежащаго обезпеченія въ выполненіи ими принятой на себя обязанности.
- б) «Вотчинныя полиціи слѣдуетъ привлекать къ отвѣтственности въ томъ случаѣ, если онѣ будутъ найдены виновными въ неполномъ или несвоевременномъ сообщеніи волостнымъ полиціямъ надлежащихъ приказаній Начальства.

## II. «Мосты, перевозки, барьеры, верстовые и участковые столбы.

«Для равномернаго по возможности распредѣленія повинности по устройству мостовъ между обязанными къ тому, мосты раздѣляются на три категоріи.

- 1) Всѣ большіе мосты устраиваются и содержатся на земскій счетъ всей губерніи (объявленіе 10 Іюля 1846 г. п. 1)\*).
- 2) «Кромѣ вышеозначенныхъ большихъ (губернскихъ) мостовъ, для всѣхъ прочихъ мостовъ

\*) а) «Къ этимъ большимъ губернскимъ мостамъ принадлежатъ:

*Въ Гарріентъ:*

Гарро, Козралаукъ, Валгегги, Зодель, Вайтъ, Тойсъ, Еггисъ, Кегель, Вассалемъ, Гюэръ.

*Въ Вирландіи:*

Лоопъ, Аркналь, Силла, Изенгофъ и Ранна-Тунгертъ.

*Въ Ервентъ:*

Пипъ и Серреферъ.

*Въ Викъ:*

Вердеръ и перевозъ близъ Кошъ, Коноферъ и Казаргенъ.

б) См. п. п. 3 и 4 публикаціи 1846 года.

остаются въ силѣ прежнія постановленія, и эти мосты для отличія отъ большихъ называются уѣздными мостами. Расходы по постройкѣ и исправленіямъ сихъ мостовъ покрываются уѣздами. Мосты, лежащіе на границѣ двухъ уѣздовъ, если они не принадлежатъ къ числу большихъ мостовъ, устраиваются на средства обоихъ уѣздовъ.

- 3) «Всѣ мосты безъ ящиковъ, не требующіе подстилокъ длиннѣе 4 сажень, называются мостиками и устраиваются и содержатся каждымъ землевладѣльцемъ.
- 4) «Барьеры и дорожные знаки сооружаются и содержатся каждымъ землевладѣльцемъ.
- 5) «Верстовые и участковые столбы ставятся лицами, владѣющими имѣніями въ предѣлахъ дорожныхъ участковъ.

#### **А) Правила о раздѣленіи дорогъ и мостовъ на участки.**

##### *1. «Относительно дорогъ.*

- 1) «Исчисленіе участковъ производится на всю губернію, распредѣляются же они по уѣздамъ, но такимъ образомъ, что на каждый уѣздъ возлагается равное количество поденной работы по гагенамъ.
- 2) Показанное въ канцеляріи дворянства количество гагеновъ служитъ основаніемъ, по которому опредѣляется величина участковъ; распредѣленіе же производится по показанному въ росписи имѣній количеству гагеновъ и принимается прибрежный гагенъ за половину обыкновеннаго гагена при устрой-



ствѣ дорогъ, какъ это установлено и въ кредитной кассѣ. Къ прибрежнымъ гагенамъ причисляются всѣ записанные въ кредитной кассѣ, какъ таковые, съ причисленіемъ гагеновъ, находящихся въ имѣніяхъ, неотвѣтственныхъ передъ кассою за выданные ссуды. Также и острова, за исключеніемъ Даго и Вормса, (см. протоколъ собранія депутатовъ отъ 21 Августа 1824 г.) не должны быть исключены изъ общаго распредѣленія дорогъ.

- а) «Тотчасъ по составленіи всего исчисления по распредѣленію дорогъ по каждой волости, во всѣ волостные суды посылаются копіи съ сего распредѣленія, съ точнымъ обозначеніемъ вычисленныхъ по каждому участку подневныхъ работъ.
- б) «Волостной судъ имѣетъ затѣмъ разслѣдовать, не уменьшена-ли съ 1816 года отвѣденная въ пользованіе волостныхъ обществъ земля посредствомъ отдѣленія крестьянскихъ дворовъ къ мызнымъ землямъ и получено-ли взаимно такого отдѣленія соотвѣтствующее вознагражденіе.
- в) «Если такого присоединенія не было сдѣлано, то подлежація общества безъ противорѣчія должны принимать на себя отдѣленные на ихъ долю дорожные участки и во все время продолженія заключенныхъ съ помѣщиками контрактовъ не имѣютъ права требовать вознагражденія, въ размѣрѣ отбываемыхъ ими повинностей.
- г) «Если же состоялось присоединеніе крестьянскихъ дворовъ вмѣстѣ съ приписанными

къ нимъ землями, то волостной судъ долженъ опредѣлить количество присоединенной земли, установить количество упадающихъ на эти земли поденныхъ работъ по соотвѣтствію съ землями, находящимися въ пользованіи крестьянъ, и такимъ образомъ распредѣлить работу, что помѣщику предоставляется или принять на себя дорожный участокъ, соотвѣтствующій площади отдѣленной земли, или же, при исчисленіи обязательныхъ для крестьянъ поденныхъ работъ, дать арендаторамъ, имѣющимъ барщинную или денежную аренду, соотвѣтствующее вознагражденіе за работы по устройству дорогъ.

- д) «Это постановленіе о вознагражденіи крестьянъ-арендаторовъ со стороны помѣщика остается въ силѣ до тѣхъ поръ, пока не послѣдуетъ **ВЫСОЧАЙШЕЕ** разрѣшеніе по возбужденному дворянствомъ вопросу объ установленіи постояннаго размѣра барщинныхъ повинностей; въ связи съ этимъ вопросомъ порядокъ выдачи вознагражденія долженъ быть окончательно установленъ.
- 3) «Для всѣхъ имѣній, расположенныхъ по проѣзжимъ дорогамъ, дорожные участки отводятся въ предѣлахъ ихъ земель, а для уравненія этой повинности выбираются, по возможности, смежныя непересѣкаемыя дорогами имѣнія, имѣющія соотвѣтствующее количество гаковъ. Большія имѣнія могутъ получать участки въ двухъ мѣстахъ.
- 4) «По всѣмъ участкамъ исчисляется необходимое для ихъ исправленія количество по-



денныхъ работъ, которое ставится въ зависимость отъ качества почвы и разстоянія грантовыхъ ямъ отъ участковъ.

«Примѣчаніе. Для опредѣленія необходимой поденной работы сдѣланы были нѣкоторыми членами комиссіи тщательные опыты и для предстоящаго вычисленія работъ по отдѣльнымъ дорожнымъ участкамъ получены слѣдующіе средніе выводы: для нагрузки и выгрузки одного воза гранта потребно 30 мин., для проѣзда 1 версты съ нагруженнымъ возомъ потребно 20 мин., для возвращенія съ пустою телегою 10 мин.; за среднюю продолжительность рабочаго дня были приняты 9 часовъ, и такъ какъ при твердой почвѣ (4-го класса) одного большаго воза гранту достаточно для покрытія двухъ семифутовыхъ квадратныхъ сажень на столько, чтобы при такомъ исправленіи, произведенномъ однажды въ годъ, дорога во всякое время года находилась въ исправности, то смотря по разстоянію грантовыхъ ямъ отъ подчиняемой дороги отъ 1 до 10 верстъ, получается слѣдующій расчетъ, выражающій собою пространство, которое рабочій можетъ в теченіи одного рабочаго дня покрыть камнемъ:

а) «На почтовыхъ дорогахъ, на которыхъ обязательно исправлять полосу шириною въ 14 футовъ:

«На 1-ой верстѣ отъ грантовыхъ ямъ 9 кв. саж. (1 саж. въ длину и 2 въ ширину).

На 2-й верстѣ . . . . . 6 кв. саж.

» 3-й » . . . . . 4,50 » »

На 4-й	»	. . . . .	3,60 кв. саж.
» 5-й	»	. . . . .	3 » »
» 6-й	»	. . . . .	2,57 » »
» 7-й	»	. . . . .	2,25 » »
» 8-й	»	. . . . .	2 » »
» 9-й	»	. . . . .	1,80 » »
» 10-й	»	. . . . .	1,64 » »

б) «Для коммуникаціонныхъ дорогъ, на которыхъ обязательно исправлять полосу шириною въ  $10\frac{1}{2}$  футовъ:

На 1-й верстѣ — 12 сажень (1 саж. длиною и  $1\frac{1}{2}$  шириною).

На 2-й верстѣ	. . . . .	8 саж.
» 3-й	» . . . . .	6 »
» 4-й	» . . . . .	4,80 »
» 5-й	» . . . . .	4 »
» 6-й	» . . . . .	3,43 »
» 7-й	» . . . . .	3 »
» 8-й	» . . . . .	2,67 »
» 9-й	» . . . . .	2,40 »
» 10-й	» . . . . .	2,18 »

«Если на почвѣ четвертаго класса требуется одинъ возъ камня на 2 кв. саж. (1 саж. почтовой дороги), то соотвѣтственно установленнымъ ниже разрядамъ почвы требуется на почвѣ 3-го класса —  $1\frac{1}{2}$  воза, на почвѣ 2-го класса — 2 воза и на почвѣ 3-го класса — 3 воза для того, чтобы повсюду строить равномерно хорошую и твердую дорогу. Во время отдыха и кормленія лошади каждый работникъ имѣетъ достаточно времени, чтобы вычистить обязательную для него часть канавы, разбросать камень и самому отдохнуть. Прежде всего на каждую версту вычисляютъ потребное количество рабочихъ дней, при чемъ все количество квадрат-



ныхъ сажень разныхъ классовъ почвы переводятъ на количество сажень, соотвѣтствующее 4-му классу почвы, и полученное такимъ образомъ количество сажень дѣлятъ на то число, которое, по приведенному выше расчету, выражаетъ собою среднюю ежедневную работу на каждой верстѣ, смотря по разстоянію отъ грантовыхъ ямъ.

«Если для примѣра взять на почтовой дорогѣ версту, въ которой по переводѣ на 4-й классъ почвы считается 1800 кв. саж., предположить, что грантовая яма находится отъ этого мѣста на разстояніи 8 верстъ, то при этихъ условіяхъ въ одинъ день можно будетъ исправить двѣ погонныя сажени этой дороги, а на всю версту потребуется 400 рабочихъ дней. Или же для примѣра можно взять 10-ую версту и предположить, что она вся состоитъ изъ земли 4-го класса и, слѣдовательно, въ ней считается ровно 500 саж., то такъ какъ въ одинъ день можно исправить участокъ длиною въ 9 саж., то на всю версту потребуется  $54\frac{1}{2}$  рабочихъ дней.

«Для коммуникаціонныхъ дорогъ представляется слѣдующій расчетъ: для 500 саж. IV класса, при разстояніи грантовой ямы на 1 вер., требуется  $41\frac{2}{3}$  рабочихъ дней; для 500 саж. IV класса, при разстояніи гранта на 3 вер., требуется  $83\frac{1}{3}$  рабочихъ дней; для 500 саж. IV класса, при разстояніи гранта на 5 вер., требуется 125 рабочихъ дней. Или же примѣрно въ одной верстѣ содержится:

100 саж.	1-го класса	—	300 саж.	4-го класса.
200	» 2-го	»	400	» »
100	» 3-го	»	150	» »
100	» 4-го	»	100	» »

---

Итого 950 саж. 4-го класса.

При разстояніи грантовой ямы на 4 версты потребуется 198 рабочихъ дней.

«При исчисленіи разстоянія грантовыхъ ямъ, половины версты не приняты въ расчетъ, равнымъ образомъ при исчисленіи рабочихъ дней и размѣра участковъ откидываются дроби ниже  $\frac{1}{2}$ . Для опредѣленія — сколько рабочихъ дней упадетъ на каждый отдѣльный гагенъ, общая сумма такимъ образомъ исчисленныхъ рабочихъ дней, необходимыхъ для исправленія всѣхъ дорогъ губерніи, дѣлится на число гагеновъ.

- 5) «Всѣ имѣнія, находящіяся отъ своихъ дорожныхъ участковъ въ разстояніи отъ 20 до 30 верстъ, слѣдуетъ вознаграждать уменьшеніемъ количества рабочихъ дней по три рабочихъ дня на каждый гагенъ, при разстояніи же отъ 30 до 50 верстъ уменьшеніемъ по 6 рабочихъ дней на каждый гагенъ, а при разстояніи отъ 50 до 70 вер. уменьшеніемъ по 9 рабочихъ дней на каждый гагенъ. Поэтому, при распредѣленіи участковъ слѣдуетъ сдѣлать раскладку на эти имѣнія соразмѣрно уменьшенному числу гагеновъ. Наприм.: въ Гарріенскомъ уѣздѣ имѣніе въ 20 гагеновъ удалено отъ своего участка на 40 верстъ; такому имѣнію слѣдуетъ уменьшить количество работъ по 6 рабочихъ дней на каждый гагенъ, а слѣдовательно всего на 120 рабочихъ дней. Предположимъ, что на каждый гагенъ въ Гарріенскомъ уѣздѣ полагается 20 рабочихъ дней и, раздѣливъ 120 на 20 получаемъ 6 гагеновъ, на каковое число слѣдуетъ уменьшить при раскладкѣ число гагеновъ имѣнія. Такимъ



образомъ, при распредѣленіи работъ на это имѣніе, слѣдуетъ возложить работъ по числу не 20, а только 14 гакиновъ.

## *II. Относительно мостовъ и мостиковъ.*

«За исключеніемъ губернскихъ мостовъ, сооруженіе и исправленіе всѣхъ уѣздныхъ мостовъ соразмѣрно распредѣляется на весь уѣздъ и всѣ имѣнія соотвѣтственно числу ихъ гакиновъ получаютъ опредѣленный мостовой участокъ; этотъ порядокъ принимается за правило и относительно подвозки матеріала и поставки рабочихъ для губернскихъ мостовъ. Распредѣленіе обязательнаго участія отдѣльныхъ имѣній по исправленію мостовъ слѣдуетъ производить впредь не по соотвѣтствію съ длиною моста, но въ  $\%$  отношеніи, соотвѣтствующемъ денежной оцѣнкѣ всѣхъ уѣздныхъ мостовъ; при прежнемъ же способѣ распредѣленія, мосты длиною въ 4 саж. и 1 футъ, перекинутые чрезъ маленькіе рѣчки, и длинные мосты, построенные на быстрыхъ рѣкахъ, были распредѣляемы одинаково, соразмѣрно ихъ длинѣ, отъ чего получалось несравнительное отягощеніе нѣкоторыхъ имѣній. При мостовыхъ участкахъ слѣдуетъ по возможности обращать вниманіе на близость имѣній отъ мостовъ и всѣ тѣ имѣнія, которыя построили уже свои мосты изъ камня, слѣдуетъ не только освобождать при распредѣленіи уѣздной мостовой повинности, но и относительно содержанія губернскихъ мостовъ облагать ихъ только соотвѣтствующимъ сборомъ по числу гакиновъ, такъ какъ, даже при условіи прекращенія уплаты или стоимости постройки губернскихъ мостовъ, каждое изъ такихъ имѣній все-таки будетъ имѣть гораздо большій мостовой уча-

стокъ сравнительно съ содержателями вновь распре-  
дѣляемыхъ деревянныхъ мостовъ.»

«Согласно заключенію дорожно-мостовой ком-  
миссіи всѣ имѣнія, расположенныя на столько  
близко отъ построенныхъ на земскій счетъ мостовъ,  
что извлекаютъ отъ этого особую для себя пользу,  
обязаны имѣть наблюденіе за содержаніемъ ихъ въ  
исправности. Тамъ, гдѣ нѣтъ такихъ имѣній, дол-  
жны быть назначены особые надзиратели, которые  
должны имѣть наблюденіе за содержаніемъ мостовъ  
и нести отвѣтственность передъ особыми избран-  
ными отъ дворянства членами, опытными въ строи-  
тельномъ дѣлѣ. *Расходы, производившіеся по сіе  
время изъ дворянской кассы для надзора за уѣздными  
мостами, на будущее время должны быть отнесены  
на средства самихъ уѣздовъ.*»

«Всѣ мосты и мостики безъ ящиковъ, требу-  
ющіе подстилокъ не длиннѣе 4 саж., равно и всѣ  
барьеры, слѣдуетъ относить къ дорожнымъ участ-  
камъ того землевладѣльца, на землѣ котораго  
они находятся, и распредѣлять согласно правиламъ,  
установленнымъ для исправленія дорогъ. Въ слу-  
чаяхъ же, если въ границахъ одного имѣнія имѣ-  
ется болѣе мостовъ и барьеровъ, чѣмъ сколько  
нужно для равномернаго распредѣленія этой повин-  
ности, то излишекъ возлагается на ближайшее  
имѣніе.»

На основаніи постановленій ландтаговъ въ 1845,  
1848—1849 г. г., дорожная повинность распадается  
на двѣ повинности — уѣздную дорожную и приход-  
скую дорожную. Къ первой были отнесены устрой-  
ство и содержаніе почтовыхъ и коммуникаціонныхъ  
дорогъ, а также «уѣздныхъ мостовъ.» Мостики,  
барьеры и участковые столбы должны были ста-



виться и содержаться землевладельцами. Большие мосты, по постановленію ландтага, должны были строиться и содержаться на счетъ всего земства. Исправленіе почтовыхъ и коммуникаціонныхъ дорогъ было возложено на крестьянскія общества. Приходская дорожная повинность вѣдалась приходами и распредѣлялась на содержаніе главныхъ и побочныхъ церковныхъ дорогъ.

Съ теченіемъ времени изложенныя постановленія Эстляндскихъ ландтаговъ потерпѣли нѣкоторыя измѣненія.

Уѣздныя депутатскія собранія въ 1875 г. сдѣлали дорожную повинность — повинностью лютеранскихъ приходовъ.

Въ 1875 году, когда совершилось неутвержденное доселѣ Правительствомъ новое разверстаніе повинностей, по вновь распредѣленной нормѣ обложенія или по новому исчисленію гаконовъ, — уѣздныя депутатскія собранія сдѣлали измѣненія въ отправленіи дорожной повинности. Вотъ что о сихъ измѣненіяхъ сообщилъ Предводитель Дворянства Баронъ Майдель въ Эстляндское Губернское Правленіе: \*)

«По существующему понынѣ порядку устройства дорогъ, почтовые и столбовыя дороги исправляются тѣми уѣздами, въ которыхъ онѣ находятся, между тѣмъ какъ, такъ называемыя, церковныя дороги содержатся въ исправности подлежащими приходами».

«Сей способъ распредѣленія устройства дорогъ имѣетъ многообразные недостатки, которые въ послѣднее время, когда передвиженіе по случаю проложенія желѣзной дороги, потерпѣло значительныя измѣненія, сдѣлались особенно чувствительными».

1) «Тѣ приходы, въ предѣлахъ которыхъ про-

\*) Отъ 7 Января 1875 г. № 3.

«ложены многія почтовые и столбовыя до-  
«роги, были въ выгодѣ противъ тѣхъ при-  
«ходовъ, въ которыхъ находятся лишь нѣ-  
«которыя дороги, ибо послѣдніе должны со-  
«держать большее число церковныхъ дорогъ  
«для того, чтобы удовлетворять надобностямъ  
«сношеній».

- 2) «По существующему по сіе время распредѣ-  
«ленію повинности по исправленію почто-  
«выхъ и столбовыхъ дорогъ на весь уѣздъ,  
«разстояніе дорожнаго участка, подлежащаго  
«починкѣ, отъ мѣстожителства обществъ,  
«обязанныхъ къ содержанію оныхъ, часто  
«очень значительно (въ нѣкоторыхъ случаяхъ  
«до 80 верстъ)».

«Для отстраненія этихъ неудобствъ, всѣ четыре  
«уѣзда Эстляндіи, на своихъ уѣздныхъ собраніяхъ,  
«изъявили готовность на *распредѣленіе всей дорож-*  
«*ной повинности на приходы, такъ что почтовые и*  
«*столбовыя, равно церковныя дороги исправлялись*  
«*каждымъ приходомъ въ границахъ его территоріи*».

«Вслѣдствіе сего прошу Эстляндское Губерн-  
«ское Правленіе, на основаніи означенныхъ поста-  
«новленій уѣздныхъ собраній, сдѣлать распоряженіе  
«о прекращеніи исправленія почтовыхъ и столбо-  
«выхъ дорогъ подлежащими уѣздами, съ тѣмъ что-  
«бы, на будущее время, каждый приходъ обязанъ  
«былъ содержать въ исправности всѣ дороги, нахо-  
«дящіяся въ ономъ».

Эстляндское Губернское Правленіе, на основа-  
ніи одного только приведеннаго отношенія Предво-  
дителя Дворянства, не любопытствуя даже позна-  
комиться съ самыми постановленіями уѣздныхъ со-  
браній, кореннымъ образомъ перемѣнившими поря-



докъ отправления столь важной повинности, какъ дорожная \*), утвердило неизвѣстныя Правительству въ подробностяхъ правила въ нижеслѣдующей публикаціи въ Эстляндскихъ Губернскихъ Вѣдомостяхъ, отъ 18 Января 1875 г. № 8:

«Эстляндское Губернское Правленіе доводитъ «до всеобщаго свѣдѣнія, что, *согласно утвержденнымъ положеніямъ уездныхъ собраній*, въ Эстляндской губерніи съ настоящаго времени *каждый приходъ* обязанъ исправлять находящіяся въ ономъ «почтовые, коммуникаціонныя и церковныя дороги».

Прекращеніе  
особаго земска-  
го сбора на со-  
держаніе боль-  
шихъ дорогъ.

Дальнѣйшія измѣненія въ порядкѣ отбыванія дорожной повинности состояли, по заявленію канцеляріи Эстляндскаго дворянства\*\*), въ слѣдующемъ: «Заключенія Эстляндскаго дворянства касательно «устройства и содержанія мостовъ и дорогъ, опубликованныя Эстляндскимъ Губернскимъ Правленіемъ 10 іюля 1846 г. № 22, отмѣнены въ пунктахъ 1 и 4, а имѣютъ силу понынѣ лишь пункты «7 и 8, опредѣляющіе, что паромы и пристани «меньшаго размѣра, т. е. не длиннѣе 4 сажень, «принимаются въ расчетъ при раскладкѣ дорожной «повинности.»

Такимъ образомъ, дворянскимъ представительствомъ отмѣненъ особый денежный земскій сборъ на содержаніе большихъ мостовъ. Быть можетъ вслѣдствіе этой причины, въ смѣтѣ дворянской кассы на трехлѣтіе 1887—1890 г. г. не находится никакой статьи расхода, относящейся до устройства мостовъ или вообще до дорожной повинности. Такимъ образомъ, можно нынѣ дорожную повинность

\*) Что подлежало-бы скорѣе ландтагу или дворянскому комитету, чѣмъ уезднымъ собраніямъ.

\*\*) Отношеніе въ Губернское Правленіе отъ 12 іюня 1887 г. № 444.



считать исключительно *натуральною* и при томъ — неизвѣстно какимъ способомъ распредѣляемою и отбываемою.

Вообще, по сообщенію канцеляріи дворянства,\*) порядокъ отправления дорожной повинности, согласно послѣдовавшимъ на ландтагѣ 1875 г. измѣненіямъ, представляется въ слѣдующемъ видѣ: «церковные попечители производятъ раскладку дорожной повинности въ приходѣ на отдѣльныя имѣнія по нормамъ, установленнымъ ландтагомъ 1882 г. (постановленіе 8) \*\*). Въ предѣлахъ отдѣльныхъ имѣній исправляютъ арендаторы принятое на себя, по заключеннымъ аренднымъ договорамъ, пространство дорогъ, а дворохозяева-собственники исправляютъ такое число сажень дороги, которое слѣдуетъ по дробнымъ частямъ гагена ихъ участковъ».

Жалобы на распредѣленіе частей дорогъ въ предѣлахъ имѣній поступаютъ къ церковному попечителю, жалобы же на нихъ — къ инспектору дорогъ въ уѣздѣ и, смотря по потребности, путемъ апелляціи, въ дворянскій комитетъ. Хотя церковные конвенты обязаны принимать и разсматривать заявленія о противозаконномъ обремененіи ре-

\*) Въ Губернское Правленіе 10 Ноября 1886 г. № 701.

\*\*) Постановленіе 8-ое ландтага 1882 г.: «Просить Предводителя Дворянства посредствомъ циркуляра обратить вниманіе всѣхъ церковныхъ попечителей на то, что каждый владѣлецъ малаго и большаго земельного участка вправе требовать, чтобы на него не возлагалось большее пространство дороги на исправленіе, какъ ему слѣдуетъ по числу гагеновъ, и поэтому конвенты безпрекословно и справедливо должны исполнять владѣющее требованіе каждаго. Далѣе, просить Предводителя Дворянства проводить къ церковнымъ попечителямъ податные списки имѣній съ указаніемъ количества гагеновъ отдѣльныхъ частей, перешедшихъ во владѣніе, и предложить канцеляріи дворянства, сколько дорожнаго налога приходится въ ихъ приходахъ на гагенъ по старому или новому исчисленію гагеновъ». — И содержаніе циркуляра Предводителя Дворянства къ церковнымъ попечителямъ и исчисленіе того, сколько дорожнаго налога приходится на гагенъ стараго и новаго исчисленія, — Правительству остались неизвѣстными.



«монтомъ дорогъ, но самое раздѣленіе дорогъ про-  
«изводится, какъ само собою разумѣется, только  
«черезъ назначенныхъ для сего органовъ церков-  
«наго конвента, т. е. чрезъ церковныхъ попечителей».

Къ сему можно добавить еще, что въ формѣ  
поземельныхъ книгъ дорожная повинность отнесена  
къ такъ называемымъ поземельнымъ повинностямъ  
и раздѣляется на три вида: на содержаніе большихъ  
дорогъ, на содержаніе церковныхъ дорогъ и на со-  
держаніе мостовъ. Отсюда слѣдуетъ, что раскладка  
сей повинности производится примѣнительно къ ст.  
271 Крест. Полож. \*). Собственники же тѣхъ имѣ-  
ній, чрезъ которыя пролегаютъ дороги, по ст. 1005  
ч. III Св. М. Уз., обязаны безмездно поставлять съ  
ближайшаго къ нимъ мѣста только хворостъ, ще-  
бень и песокъ.

Такимъ образомъ, отправленіе вообще дорожной  
повинности въ Эстляндской губерніи пріурочено нынѣ  
къ отбыванію приходско-дорожной повинности.  
Между тѣмъ, по утвержденію Предводителя Дворян-  
ства\*\*), *приходско-дорожная повинность составляетъ*  
*часть приходско-строительной повинности.*

Записка  
Эстл. Предводи-  
теля Двор. объ  
отправленіи при-  
ходско-дорож-  
ной повинности.

«Къ приходско-строительной повинности при-  
надлежитъ *приходско-дорожная повинность.* Въ ея  
кругъ входитъ устройство и содержаніе всеѣхъ до-  
рогъ, находящихся въ предѣлахъ прихода, равно и  
имѣющихся маленькихъ мостовъ, такъ называемыхъ

\*) Ст. 271. «Раскладка повинностей, на основаніи существующихъ  
«законовъ, предоставляется дворянству, какъ собственнику земли, платежъ  
«повинностей подлежащей, съ тѣмъ чтобы въ заключаемыхъ съ крестьянами  
«арендныхъ контрактахъ и договорахъ непременно всякій разъ была объяс-  
«няема сумма сихъ повинностей (ст. 73 п. 5), съ таковою при томъ оговор-  
«кою, что, въ случаѣ ихъ возвышенія, онѣ должны быть вычитаемы изъ еже-  
«годной арендной платы, которая, до истеченія срока договора, ни въ какомъ  
«случаѣ не можетъ быть возвышена».

\*\*) Въ отношеніи его къ Губернатору, отъ 5 Декабря 1887 г. за № 842.



«пропусковъ», то есть мостовъ, устраиваемыхъ безъ опоръ и имѣющихъ въ длину не болѣе 4 сажень. Къ дорогамъ же, устройство и содержаніе которыхъ не возложены на приходъ, какъ повинность, принадлежатъ находящіяся въ границахъ отдѣльнаго имѣнія или поземельнаго участка и устроенныя только въ видахъ сельскаго хозяйства или другихъ частныхъ цѣлей, а равно и тѣ дороги, которыя служатъ какъ этимъ цѣлямъ, такъ равно и для поддержанія сообщенія между двумя сосѣдними имѣніями и т. д. или деревнями, не принадлежа къ разряду церковно-проселочныхъ дорогъ, т. е., если такія дороги не скрещиваются съ церковной дорогой, или въ томъ случаѣ, если имѣется еще другая болѣе прямая и короткая дорога, соединяющая имѣніе или имѣнія, а равно и деревню или деревни съ приходскою церковью. Касательно же мостовъ, приняты во вниманіе при изложеніи приходско-дорожной повинности только такіе мосты, которые служатъ общественному сообщенію, которые, далѣе, не требуютъ подстилки длиннѣе 4 сажень и устроены безъ опоръ.»

«Означенные мосты или пропуски должны содержать и устраивать владѣльцы земельныхъ участковъ (adjacentem), въ границахъ которыхъ они находятся, но для уравниенія сей повинности назначается имъ, по объявленію Эстляндскаго Губернскаго Правленія, отъ 13 Мая 1850 г. п. II § 3 п. а. II alinea 3, соразмѣрно меньшій контингентъ по исправленію дорогъ. Сіе касается также перилъ и путевыхъ столбовъ, о которыхъ должны заботиться также владѣльцы прилегающихъ земельныхъ участковъ, между тѣмъ какъ устройство верстовыхъ столбовъ и столбовъ для обозначенія контингента принадле-



жить непосредственно къ предметамъ дорожной повинности (см. приведенное объявленіе п. II § 4 и 5). Вполнѣ исключена, по дѣйствующимъ въ настоящее время правиламъ, изъ приходско-дорожной повинности обязанность къ постройкѣ и содержанию тѣхъ мостовъ, которые отличаются отъ пропусковъ своею строительною конструкціею и длиною. Для такихъ мостовъ назначенъ опредѣленный въ точности округъ изъ обложенныхъ этою повинностью имѣній, хуторовъ и земельныхъ участковъ, мѣста нахождения которыхъ не состоятъ въ зависимости отъ границъ прихода.»

Далѣе слѣдуетъ замѣтить, что въ Эстляндской губерніи имѣется нѣсколько мостовъ, содержаніе которыхъ въ исправномъ состояніи (но не постройка), по объявленію 1850 г. № 21 а. II alinea 2, поставлено, подъ извѣстными, приведенными въ ономъ предположеніями, въ обязанность владѣльцевъ прилежающихъ земельныхъ участковъ.

«Обязанность къ устройству и содержанию дорогъ въ исправномъ состояніи составляетъ общественную реальную повинность. Это свойство выражено также въ Эстляндскомъ «возобновленномъ земскомъ положеніи», отъ 18 Мая 1645 г. п. III, которое примѣнено именно къ Эстляндской губерніи, какъ источникъ законовъ, согласно выработанному во II Отдѣленіи Собственной ЕГО ИМПЕРАТОРСКАГО ВЕЛИЧЕСТВА Канцеляріи «Обозрѣнію началъ и постепеннаго развитія мѣстныхъ въ Остзейскомъ краѣ учреждений» (на нѣмецкомъ и русскомъ языкахъ). Равнымъ образомъ указано далѣе, въ Эстляндскомъ рыцарскомъ и земскомъ правѣ (1650 г.) I кн. II гл. 4 ст. и VI кн. VI гл. 1 ст., на реальное свойство дорожной повинности, которое

въ указателѣ источниковъ, приложенномъ къ ч. Ш Св. М. Уз. стр. 90 и слѣд., признано источникомъ законовъ. Постановленія позднѣйшаго времени признають дорожную повинность также поземельною повинностью («вещественными налогами»).

«Изъ временъ принадлежности Эстляндіи къ Россійской Имперіи, я долженъ указать именно на ВЫСОЧАЙШЕЕ повелѣніе Императора Александра I, отъ 31 Марта 1811 г., данное Министру Внутреннихъ Дѣлъ, который сообщилъ оное Эстляндскому Предводителю Дворянства, въ отношеніи отъ 5 Апрѣля 1811 г. за № 463. Наравнѣ съ обязанностью къ содержанию церкви и почтовыхъ станцій, въ ВЫСОЧАЙШЕМЪ повелѣніи обозначена дорожная повинность поземельною обязанностью. Это выражено въ ВЫСОЧАЙШЕМЪ повелѣніи въ словахъ: «§ 5. Всѣ общественныя государственныя повинности, кои не относятся лично до самыхъ помѣщиковъ, возложить на отвѣтственность крестьянскихъ обществъ.»

«По сему случаю нужно будетъ означить раздѣленіе повинностей, которыя именно относятся къ помѣщикамъ и которыя къ крестьянскимъ обществамъ. Ибо извѣстно, что есть личныя обязанности, касающіяся собственно до крестьянъ, какъ-то: подушныя подати и другіе сборы, рекрутство и т. п. Сверхъ сихъ существуютъ и поземельныя обязанности, подъ которыми разумѣются: содержаніе въ исправности церквей, дорогъ, почтовыхъ домовъ и прочее. Сии обязанности входятъ въ число условій въ контрактахъ между помѣщиками и крестьянами. За участки же земель, кои, вмѣсто обыкновенной отдачи крестьянамъ во временное владѣніе, останутся въ собственномъ управленіи у помѣщика, долженъ онъ самъ отправлять и сораз-



мѣрную часть общей повинности, за которую по-  
тому и отвѣчаетъ.»

«По отмѣнѣ крѣпостнаго положенія крестьянъ 23 Мая 1816 г., въ Эстляндской губерніи не произошло «никакого измѣненія» въ отношеніи всѣхъ существовавшихъ поземельныхъ повинностей. Напротивъ того подробнѣе установили отбываніе дорожной повинности (см. Положеніе о крестьянахъ отъ 23 Мая 1816 г. § 7), какъ ниже будетъ изложено. Если, слѣдовательно, установлено, что, еще въ первой половинѣ сего столѣтія дорожная повинность признавалась обязанностью, лежащею на самой землѣ, то слѣдуетъ далѣе еще замѣтить, что и въ ВЫСОЧАЙШЕ утвержденномъ положеніи о крестьянахъ 5 Іюля 1856 г. не имѣется никакого основанія, оправдывающаго тотъ взглядъ, что чрезъ оное или чрезъ предшествовавшее оному (9 Іюня 1846 г.) учрежденіе крестьянской арендной земли произошло подобное измѣненіе законодательнымъ порядкомъ въ томъ отношеніи, что нѣкоторыя участки, отдѣленные отъ обложенныхъ повинностью земель, освобождены отъ отбыванія дорожной повинности. Напротивъ того, въ ст. 214 Положенія о крестьянахъ Эстляндской губерніи выражено, что превращеніемъ договора о барщинѣ въ арендный контрактъ всякаго рода или же въ куплю никоимъ образомъ не отмѣняются никакія повинности «государственныя или общественныя, лежащія на владѣльцѣ крестьянскаго поземельнаго участка.»

«А если здѣсь рѣчь о повинностяхъ государственныхъ, то слѣдуетъ принять во вниманіе, что, въ § 7 Положенія о крестьянахъ 23 Мая 1816 г., «исправленіе дорогъ» обозначено обязанностью, которая находится хотя и въ «непрямомъ» (косвен-

номъ) отношеніи къ государству. Далѣе, установлено въ ст. 269 Положенія о крестьянахъ 1856 г., что «никакое имѣніе и участокъ не можетъ устраняться отъ исполненія» вещественныхъ налоговъ (Reallasten). Наконецъ, слѣдуетъ еще привести, что гражданскіе законы Лифляндской, Эстляндской и Курляндской губерній, кодификація которыхъ состоялась по ВЫСОЧАЙШЕМУ повелѣнію (1864 г.) лишь по изданіи положенія о крестьянахъ Эстляндской губерніи (1859 г.) и въ которыхъ законно установлено для Эстляндской губерніи учрежденіе реальныхъ повинностей, не знаютъ освобожденія отдѣльнаго участка отъ отбыванія поземельной повинности, но именно признаютъ (ст. 1304), что «если обязанная недвижимость подвергнется раздѣлу, то исполненіе повинности продолжаетъ оставаться «на всѣхъ ея частяхъ, развѣ-бы имѣющій право «на нее *самъ* изъявилъ согласіе на раздѣлъ «вмѣстѣ съ недвижимостью и лежащей на ней по-  
«винности.»

«Касательно средствъ по содержанію въ исправности и устройству дорогъ, то оныя состоятъ изъ отбыванія послугъ и поставокъ въ натурѣ, которыми обложены участки, обязанные къ отбыванію повинности.

«*Отбываніе послугъ* распространяется на подвозъ матеріала, равно и на работы по полотну дорогъ и мостамъ (пропускамъ), между тѣмъ какъ *поставки въ натурѣ* касаются безмезднаго отвода хвороста, щебня и песку (ч. III Св. м. Уз. ст. 1005), а относительно пропусковъ, перилъ, столбовъ и т. д., также отвода камня, лѣса, желѣза и т. д. (объявленіе отъ 13 Мая 1850 г. № 21, п. п. 2, 3—5).

«Отбываніе послугъ составляло первоначально



(Пол. о крест. Эст. губ. 23 Мая 1816 г. § 7 и объявленіе 1860 г. «общія основныя правила») обязанность крестьянъ, пользовавшихся землею соразмѣрно числу гаковъ ихъ имѣній, участковъ и т. д. соотвѣтственно тому обстоятельству, что крестьяне, за неимѣніемъ батрачнаго хозяйства на мызахъ, представляли единственную, имѣвшуюся на лицо, рабочую силу.

Въ 1873 г. ландтагъ принялъ за основное правило, что «число гаковъ обозначаетъ отношеніе, по которому каждый подлежащій налогу участокъ долженъ участвовать въ отбываніи всякой поземельной повинности, все равно взимается-ли она въ деньгахъ или въ натурѣ», и согласно сему основному правилу должно было состояться «регулируваніе приходскихъ повинностей, при чемъ въ особенности дорожную повинность уѣздовъ и приходовъ слѣдовало по возможности локализовать».

«Изъ этихъ постановленій ландтага, утвержденныхъ Начальствомъ въ 1874 г., оказывается, что въ настоящее время отбываніе послугъ по дорожной повинности, равно какъ и каждая другая поземельная повинность, исполняется каждымъ внесеннымъ въ ипотечную книгу Оберъ-Ландгерихта участкомъ по числу его гаковъ (Пол. о крест. 1856 г. ст. 269 и 270).

«Касательно исполненія послугъ, обложенный повинностью владѣлецъ недвижимости не ограниченъ закономъ въ томъ отношеніи, что онъ можетъ производить слѣдующія съ него работы или чрезъ состоящихъ у него на постоянной службѣ работниковъ или возложивъ ихъ, по уговору какого-бы то ни было рода, на постороннихъ лицъ. Въ объявленіи отъ 1850 г. за № 21 (общія постановленія) уже

предоставлена отдѣльному лицу возможность исполнять такимъ порядкомъ свою обязанность. Но въ общемъ оказывалось въ Эстляндской губерніи раціональнѣе — устанавливать какъ съ арендаторомъ цѣлаго имѣнія, такъ и со своими крестьянами, при заключеніи арендныхъ договоровъ и на срокъ оныхъ, условія о передачѣ относительно принятія сихъ повинностей на себя отдѣльными арендаторами и подобныя заключенныя съ крестьянами-съемщиками договоры имѣютъ послѣдствіемъ, что съемщику облегчается ликвидація слѣдующей арендодателю арендной платы. А именно нельзя не признать, что при другихъ обстоятельствахъ, т. е. если арендная плата исчисляется только въ деньгахъ, во многихъ случаяхъ уплата оной была-бы затруднительнѣе. Два раза въ году имѣется въ Эстляндской губерніи болѣе свободное отъ сельско-хозяйственныхъ работъ время, въ которое мелкій землевладѣлецъ безъ ущерба можетъ употреблять нѣсколько дней на содержаніе дорогъ въ исправности, если онъ до Иванова дня, т. е. до покоснаго времени, и осенью, т. е. по окончаніи жатвы, навезетъ щебень на принятое на себя протяженіе дороги и очиститъ рвы, а гдѣ окажется необходимымъ, исправитъ мосты.»

«Въ противность отбыванію послугъ, собственникъ участка, который до новѣйшаго времени былъ тождественъ съ помѣщикомъ, во всѣ времена былъ обязанъ поставлять необходимый по дорожной повинности «матеріаль» и уплачивать «наличные расходы» (см. положеніе о крест. 1816 г. § 7). Но при этомъ дѣлается существенное различіе между «adjacenten», т. е. собственникомъ участка, чрезъ границы котораго пролегаетъ дорога, и «contingentinhaber», т. е. собственникомъ участка, обязаннымъ къ содержанію



въ исправности пространства дороги, пришедшагося на его долю, хотя, дѣйствительно, не исключена возможность, что послѣдній вмѣстѣ съ тѣмъ тождественъ съ первымъ и наоборотъ. Первому изъ нихъ (adjacent) надлежитъ, кромѣ поставки всѣхъ матеріаловъ, необходимыхъ на постройку и починку вышеупомянутыхъ мостовъ (пропусковъ) и на устройство перилъ и путевыхъ столбовъ, только безмездный отводъ хвороста, щебня и песку съ ближайшаго къ дорогѣ мѣста (ст. 1005 ч. III Св. М. Уз.), — между тѣмъ какъ второй изъ нихъ (contingentinhaber) долженъ поставлять все прочее на постройку дороги, а именно — лѣсъ на верстовые столбы и на столбы для обозначенія контингента. Нельзя не признать, что изъ сихъ матеріаловъ щебень составляетъ самый важный предметъ тѣмъ болѣе, что въ нѣкоторыхъ мѣстностяхъ Эстляндской губерніи онъ вовсе не имѣется или имѣется въ весьма малыхъ размѣрахъ. Равнымъ образомъ оказывалось, что гдѣ и находились ямы съ щебнемъ, таковыя истощались со временемъ. Но не только эти обстоятельства, но и желаніе получать хорошій и удобный для подвоза матеріалъ на постройку дорогъ содѣйствовали тому, что, согласно объявленію 1850 г. за № 21, въ нѣкоторыхъ приходдахъ приступили къ отчужденію ямъ съ щебнемъ на земельныхъ участкахъ, которые по закону или вовсе не были обязаны, или въ надлежащемъ размѣрѣ, или наконецъ не въ тѣхъ именно мѣстахъ отводить безмездно щебень.»

«Хотя первоначально къ дѣламъ ландтага и его органовъ принадлежало учиненіе надлежащихъ распоряженій по исполненію дорожно-строительной повинности, и именно было предоставлено ему распредѣленіе общественныхъ повинностей (Пол. о



крест. 1856 г. ст. 271), но уже на ландтагъ въ Мартъ 1858 г. постановили «распредѣлять дорожную «повинность по уѣздно — и предоставить подлежащимъ «уѣзднымъ собраніямъ всѣ болѣе подробныя опредѣленія о порядкѣ постройки дорогъ, согласно дѣйствующимъ законоположеніямъ.» Ландтагъ предоставилъ себѣ только право, что собственники участковъ, составляющіе контингентъ, если они считаютъ себя обиженными опредѣленіями уѣздныхъ собраній, могутъ обращаться со своими жалобами къ представителю ландтага, т. е. въ дворянскій комитетъ. Когда же, какъ выше упомянуто, ландтагъ въ 1873 г. постановилъ регулированіе приходскихъ повинностей, при чемъ слѣдовало обратить должное вниманіе на локализованіе дорожной повинности для большаго по возможности облегченія обложенныхъ этою повинностью участковъ, всѣ 4 уѣздныя собранія выразили свое мнѣніе (1874 г.), что каждый приходъ въ уѣздахъ Эстляндской губерніи обязанъ «содержать въ исправности всѣ находящіяся на его территоріи почтовые и большія церковныя дороги», главныя и проселочныя церковныя дороги. Это опредѣленіе уѣздныхъ собраній было объявлено Эстляндскимъ Губернскимъ Правленіемъ, въ № 8 Эстляндскихъ Губернскихъ Вѣдомостей 1875 г., во всеобщее свѣдѣніе и къ исполненію. Къ сему слѣдуетъ замѣтить, что Викское уѣздное собраніе опредѣлило, что, въ виду мѣстныхъ условій, приходы Михаэлисъ, Кирреферъ и Леаль должны составлять отдѣльную единицу по исполненію дорожной повинности, а приходы Пеналь и Нуке другую отдѣльную единицу. Такъ какъ въ настоящее время законно установлено, что приходы чрезъ свои органы — конвенты и церковныхъ по-



печителей — обязаны озаботиться объ устройствѣ и содержаніи въ исправности *всѣхъ находящихся въ границахъ прихода* дорогъ, то изъ сей обязанности истекаетъ дальнѣйшая, а именно раскладка дорожной повинности не только на принадлежащія къ приходу, но и на причисленные къ приходу участки.»

«Раскладка между обязанными къ отбыванію повинности участками производится по представленіи оной конвенту церковными попечителями *по числу заковъ* (Пол. о крест. 1856 г. ст. 269). Подробныя опредѣленія въ особенности въ техническомъ отношеніи, коими церковные попечители должны руководствоваться при производствѣ распределенія дорогъ, изложены въ отдѣльныхъ объявленіяхъ Эстляндскаго Губернскаго Правленія, изъ коихъ слѣдуетъ привести именно объявленіе 1850 г. № 21, насколько оно не отмѣнено приведенными постановленіями 1858 и 1874 годовъ.

«Если же собственникъ участка считаетъ себя, въ сравненіи съ прочими приходскими прихожанами, обложеннымъ неравномѣрно повинностью, то онъ можетъ подать въ дворянскій комитетъ свою жалобу апелляціоннымъ порядкомъ.»

«Надзоръ за исправленіемъ и содержаніемъ путей сообщенія — почтовыхъ и торговыхъ — надлежитъ гаекенрихтеру (Св. м. Уз. ч. I ст. 973 п. 19), между тѣмъ какъ церковные попечители имѣютъ надзоръ за прочими дорогами, подлежащими приходско-дорожной повинности (объявленіе отъ 23 Августа 1816 г.) Наблюденіе за тѣмъ, чтобы дороги, ведущія къ церквамъ, *были въ порядкѣ*, насколько онѣ должны быть содержимы для этой цѣли, возла-

гается впрочемъ на главныя церковныя попечительства (т. XI ч. 1 Св. Зак. изд. 1857 г. ст. 646.)»

«Порядокъ къ понужденію неисправныхъ собственниковъ участковъ къ исполненію ихъ обязанностей по отбыванію церковно-строительной и дорожной повинностей соблюдается тотъ же, какъ вообще относительно недоимочныхъ податей, насколько таковыя безспорны.»

Въ заключеніе необходимо указать на организацию тѣхъ учрежденій, кои завѣдуютъ въ Эстляндской губерніи всѣмъ дѣломъ отправленія дорожной повинности.

Объ учрежденіи церковныхъ конвентовъ, о Попечителяхъ и о главныхъ церковныхъ попечительствахъ содержатся въ сводѣ законовъ слѣдующія постановленія.

Постановленія  
общихъ законовъ  
о лютеранскихъ  
церковныхъ кон-  
вентахъ и цер-  
ковныхъ попе-  
чителяхъ.

*Т. XI ч. 1 Св. Зак. Уст. Ин. Исп. изд. 1857 г.  
и по прод. 1886 г.*

#### І. О Церковныхъ Совѣтахъ, Коллегіяхъ или Конвентахъ.

Ст. 625 (по прод. 1886 г.). «Городскіе Церковные Совѣты, Коллегіи или Конвенты должны состоять не менѣе какъ изъ четырехъ и не болѣе какъ изъ двѣнадцати членовъ, которые именуется Церковными Старшинами или Попечителями и избираются приходомъ на три года. Сверхъ того, въ Церковныхъ Совѣтахъ, Коллегіяхъ или Конвентахъ присутствуютъ, со всѣми правами членовъ, и приходскіе проповѣдники. Въ нихъ предсѣдательствуютъ, по назначенію прихода, или находящіеся при церквахъ почетные патроны, избираемые въ сіе званіе на всю жизнь, или же одинъ изъ церковныхъ



Старшинъ или Попечителей, или же одинъ изъ проповѣдниковъ. Церковные Совѣты въ селеніяхъ поселянъ-собственниковъ (ст. 623, по прод.) должны состоять не менѣе какъ изъ четырехъ членовъ, а именно приходскаго проповѣдника и трехъ свѣтскихъ лицъ, избираемыхъ прихожанами приходской церкви; сверхъ того, прихожанамъ филиальныхъ церквей предоставляется право избирать въ составъ Церковнаго Совѣта по одному члену отъ каждаго филиала. Предсѣдательство въ этихъ Совѣтахъ возлагается на приходскаго проповѣдника.»

626. «Избраніе предсѣдателей и членовъ производится въ общемъ собраніи прихожанъ, по большинству голосовъ присутствующихъ. Въ сіи собранія приглашаются все принадлежашіе къ приходу военные и гражданскіе чиновники, помѣщики, ученые, художники, капиталисты, купцы, фабриканты и ремесленные мастера. При выборѣ, для наблюденія за порядкомъ, присутствуетъ чиновникъ, отряженный мѣстнымъ гражданскимъ начальствомъ. О времени и мѣстѣ избранія приходъ извѣщается тоекратнымъ въ воскресные дни объявленіемъ съ каеодры, а гдѣ можно, чрезъ тоекратную публикацію въ публичныхъ вѣдомостяхъ.»

629. «Церковные Совѣты, Коллегіи или Конвенты назначаютъ дни и часы своихъ засѣданій по собственному усмотрѣнію и соображаясь съ числомъ и свойствомъ дѣлъ. Всѣмъ засѣданіямъ ведутся однимъ изъ членовъ, или же особо опредѣленнымъ секретаремъ или нотаріемъ, протоколы, въ коихъ означаются мнѣнія членовъ по каждой статьѣ. Опредѣленія постановляются большинствомъ голосовъ и вслучаѣ отвѣтственности по какому-либо

дѣлу, оной подвергаются лишь члены, согласившіеся съ большинствомъ.»

630. «По истеченіи года Церковные Совѣты, Коллегіи или Конвенты должны предъ общимъ собраніемъ прихожанъ дать полный отчетъ во всѣхъ своихъ дѣйствіяхъ по управленію экономическими дѣлами церкви и въ особенности о состояніи кассы ея. Для освидѣтельствованія счетовъ, описей и для осмотра церковныхъ зданій, приходъ можетъ избрать особыхъ повѣренныхъ, коимъ члены Церковнаго Совѣта, Коллегіи или Конвента обязаны представить всѣ требуемыя отъ нихъ объясненія. Въ началѣ каждаго года Церковные Совѣты, Коллегіи или Конвенты представляютъ Генеральной Консistorіи выписку изъ сего отчета и вѣдомость о всѣхъ находящихся въ ихъ распоряженіи денежныхъ суммахъ.»

632. (по прод. 1886 г.) «Число, порядокъ избранія, опредѣленіе и увольненіе Церковныхъ Попечителей (Kirchen-Vorsteher) тамъ, гдѣ они уже были до 28 Декабря 1832 г., остаются на прежнемъ основаніи. Во вновь учреждаемыхъ послѣ того Церковныхъ Попечительствахъ при сельскихъ приходахъ попечители должны быть избираемы Церковнымъ Конвентомъ, который составляется изъ всѣхъ имѣющихъ какую либо недвижимую собственность прихожанъ, и утверждаются Главнымъ Церковнымъ Попечительствомъ. Въ малыхъ приходахъ назначается одинъ, а въ обширнѣйшихъ по два попечителя. Они избираются на три года и, по прошествіи сего времени, могутъ быть снова избраны.»

Примѣчаніе. «Въ трехъ Прибалтійскихъ губерніяхъ могутъ быть избираемы въ Церковные состоящихъ въ уѣздѣ приходо-»



Попечители и лица, не принадлежащія къ мѣстному коренному дворянству, если только они владѣютъ въ приходѣ имѣніями по заставному праву, или по праву собственности, или же состоятъ арендаторами имѣній, когда, въ семъ послѣднемъ случаѣ, срока арендному владѣнію остается не менѣе трехъ лѣтъ отъ времени избранія въ Церковные Попечители.»

634. (По прод. 1886 г.) «Церковнымъ Попечителямъ, для пособія въ хозяйственныхъ дѣлахъ церкви и въ дѣйствіяхъ по церковной полиціи, подчиняются Церковные Старосты изъ поселянъ; въ сіе званіе назначаются благонадежные поселяне во всѣхъ сельскихъ приходяхъ. Въ тѣхъ приходяхъ, гдѣ проповѣдники суть вмѣстѣ и Церковные Попечители, Церковные Старосты подписываютъ съ ними донесенія высшему начальству о состояніи имущества и хозяйственныхъ дѣлъ церкви. Церковные Старосты . . . въ Прибалтійскихъ губерніяхъ назначаются лицами, имѣющими въ томъ приходѣ недвижимую собственность, и утверждаются также Церковными Попечителями, по истребованіи мнѣнія проповѣдника. Объ избранныхъ дается знать всему приходу. Число этихъ Церковныхъ Старостъ изъ поселянъ опредѣляется по пространству прихода и большому или меньшему числу принадлежащихъ къ оному помѣстій или деревень.»

### III. О Главныхъ Церковныхъ Попечительствахъ и Инспекціяхъ.

637. «Главныя Церковныя Попечительства состояются изъ Предсѣдателя, съ званіемъ Главнаго

Церковнаго Попечителя, одного свѣтскаго и одного духовнаго члена.»

638. (по прод. 1886 г.) «Главные Церковные Попечители избираются въ губерніи Лифляндской на мѣстномъ ландтагѣ, а въ Эстляндской губерніи и на островѣ Эзелѣ тамошними дворянствами изъ Ландратовъ; въ Курляндской же губерніи они избираются дворянствомъ и лицами, владѣющими въ сей губерніи на правѣ собственности дворянскими вотчинами, а въ Виленской и Гродненской губерніяхъ дворянствомъ изъ тамошнихъ, имѣющихъ недвижимую собственность, дворянъ Евангелическо-Лютеранскаго исповѣданія. Въ Свѣтскіе Засѣдатели, которые должны быть Евангелическо-Лютеранскаго исповѣданія, избираются на три года въ губерніи Лифляндской на мѣстномъ Ландтагѣ лица всякаго состоянія, если они удовлетворяютъ прочимъ, требуемымъ для сего по закону, условіямъ; въ Курляндской губерніи въ означенные Засѣдатели на три года избираются дворянствомъ и лицами, владѣющими въ сей губерніи на правѣ собственности дворянскими вотчинами, владѣющіе вотчинами дворяне, а въ губерніяхъ Эстляндской, Виленской и Гродненской и на о. Эзелѣ сіи Засѣдатели избираются на три года дворянствомъ изъ среды его. По окончаніи трехлѣтія, Свѣтскіе Засѣдатели Главныхъ Церковныхъ Попечительствъ могутъ быть избраны снова.»

639 (по прод. 1886 г.). «Избранные указаннымъ въ ст. 638 (по прод.) порядкомъ, Главные Церковные Попечители и Свѣтскіе Засѣдатели въ Прибалтійскихъ губерніяхъ утверждаются Губернскимъ Начальствомъ, которое объ утвержденіи ихъ немедленно сообщаетъ Генеральной Консистоіи; въ



губерніяхъ Виленской и Гродненской, Губернскія Правленія извѣщаютъ объ избранныхъ Генеральную Консисторію, которая утверждаетъ ихъ.»

Вопросъ о представительствѣ крестьянъ въ приходскихъ собраніяхъ былъ неоднократно затрогиваемъ на ландтагахъ.

Такъ, на чрезвычайномъ ландтагѣ 1870 г. было постановлено слѣдующее: «дворянство предоставляетъ себѣ право предложить обсужденію слѣдующаго ландтага вопросъ о предоставленіи крестьянскимъ обществамъ участія въ выборахъ проповѣдниковъ, если провинціальная консисторія, которой должно быть объ этомъ сообщено, такое измѣненіе существующаго порядка выборовъ признаетъ цѣлесообразнымъ и соотвѣтствующимъ церковнымъ потребностямъ» (постановленіе 7).

Однако, на очередномъ ландтагѣ 1871/72 г. дворянство постановило:

«Рѣшеніе вопроса о предоставленіи владѣльцамъ небольшихъ поземельныхъ участковъ и обществамъ права голоса на приходскихъ конвентахъ и при выборѣ пасторовъ отлагается до слѣдующаго ландтага» (постановленіе 22).

Тѣмъ не менѣе, этотъ вопросъ не подымался на ландтагахъ послѣдующихъ годовъ до 1884 г., когда ландтагъ постановилъ: «учредить подъ предсѣдательствомъ Предводителя Дворянства комиссію изъ четырехъ членовъ для разработки приходскаго положенія и просить представить на обсужденіе ландтага» (пост. 11). Однако, на ландтагѣ 1886 г., при обнаружившемся среди членовъ комиссіи разногласіи о представительствѣ тѣхъ группъ, которыя доселѣ не имѣютъ участія на церковномъ конвентѣ, не представилось возможности

прийти къ соглашенію и отыскать основаніе къ разработкѣ положенія о приходахъ; почему постановлено: «не входить въ обсужденіе проекта о введеніи подъ извѣстными условіями въ Эстляндской губерніи положенія о приходахъ, выработаннаго комиссіей, учрежденной по VIII положенію ландтага 1884 г.» (Эст. Губ. Вѣд. отъ 29 Октября 1887 г. № 41.)

## II. Въ отношеніи къ помѣщеніямъ мѣстнаго гражданскаго управленія.

(Уст. о зем. пов. ст. 13, п. II.)

Въ смѣтѣ дворянской кассы на трехлѣтіе 1887—1890 г., расходъ на сію повинность распадается на слѣдующія статьи:

- 1) На отопленіе Губернаторскаго дома . . . . . 1300 р. — к.
- 2) На содержаніе тюремъ:
  - а) Вышгородской тюрьмы:
 

Содержаніе смотрителю . . . . .	900 р. — к.
Старшему надсмотрщику . . . . .	200 » — »
Старшему сторожу . . . . .	300 » — »
10 надсмотрщикамъ по 216 руб. въ годъ . . . . .	2160 » — »
2 сторожамъ по 300 . . . . .	600 » — »
2 надсмотрщикамъ госпиталю по 216 . . . . .	432 » — »
Водовозу . . . . .	216 » — »
Фельдшеру . . . . .	90 » — »
Цирюльнику . . . . .	6 » — »
Помощнику пастора . . . . .	20 » — »
Письмоводителю . . . . .	100 » — »
Врачу . . . . .	75 » — »



На отопленіе — 511 саж. однополѣнныхъ дровъ, съ привозомъ и склад- кою, по 4 р. 70 к. . . .	2401 р. 70 к.
На освѣщеніе . . . . .	300 » — »
На лампы и свѣтильни . . . . .	81 » — »
б) Срочной тюрьмы:	
Содержаніе смотрителя . . . . .	700 » — »
Помощнику смотрителя . . . . .	400 » — »
2 старшимъ надсмотр- щикамъ по 252 р., 6 младшимъ по 240 р., 5 младшимъ по 216 р. . . . .	3024 » — »
На отопленіе . . . . .	1898 » 27 »
На освѣщеніе . . . . .	323 » — »
Итого 14228 р. 46 к.	

Въ числѣ этой суммы слѣдуетъ также считать записанное въ приходѣ дворянской кассы пособие города Ревеля на содержаніе Срочной тюрьмы, въ размѣрѣ  $17\frac{1}{2}\%$  со всей суммы расхода — 793 р. 22 к.

На основаніи ВЫСОЧАЙШАГО повелѣнія, 25 Іюля 1887 г., о преобразованіи тюремной части, съ 1 Марта 1888 года на содержаніе тюремъ въ пособіе казнѣ, вмѣсто указанныхъ выше расходовъ, дворянство обязано уплачивать 11,697 р. 37,4 к., а городъ Ревель — 5902 р. 62,6 к., итого 17600 р. въ годъ.

Затѣмъ, по § 4 п. II ст. 13 Уст. о зем. пов., т. е. на устройство и содержаніе помѣщеній для подвергаемыхъ аресту по приговору Мирowychъ Судей, въ приходѣ дворянской кассы значится особая касса для образованія на указанную цѣль капитала. Ежегодныя поступления въ эту кассу состоятъ изъ двухъ источниковъ:

а) Интересы съ капитала 25.000 р. по 5 <sup>0</sup> / <sub>0</sub> , за вычетомъ налога на купоны . . . . .	1211 р. 25 к.
б) Приблизительныя ежегодныя поступленія штрафныхъ денегъ	890 » — »
Итого	2101 р. 25 к.

### Ш. Въ отношеніи къ содержанію мѣстнаго гражданскаго управленія.

(Уст. о зем. пов. ст. 13 п. III).

По отправленію сей повинности изъ дворянской кассы, на трехлѣтіе съ 1887—1890 г., назначены слѣдующіе расходы:

1) Издержки на выдачу суточныхъ денегъ чиновникамъ, командируе- мымъ внутрь губерніи по дѣламъ службы . . . . .	250 р.
2) Расходы на содержаніе мѣстнаго Статистическаго Комитета . .	1498 »
3) Казенной Палатѣ за составленіе ревизскихъ вѣдомостей . . . .	60 »
4) Крейсѣ-коммисарамъ . . . . .	568 »
5) Архивариусу Губернскаго Пра- вленія . . . . .	29 » *)

Въ изложенныхъ пунктахъ расходовъ дворян-ской кассы на содержаніе мѣстнаго гражданскаго управленія есть нѣсколько статей лишнихъ противъ требованій Устава о земскихъ повинностяхъ, напр. — содержаніе крейсѣ-коммисаровъ, архивариуса Губернскаго Правленія, Казенной Палатѣ за составленіе ревизскихъ списковъ. Но за то, съ другой стороны, большая часть относящихся до повинности

\*) Который, впрочемъ, отказался отъ полученія этихъ денегъ съ 1 Января 1888 г.



содержанія мѣстнаго гражданскаго управленія расходовъ не исполняется въ Эстляндской губерніи за неимѣніемъ, благодаря «мѣстнымъ особенностямъ» ея управленія и отбыванія повинностей, тѣхъ учрежденій и лицъ, кои имѣются ввиду Уставомъ о земскихъ повинностяхъ. Такъ, содержаніе бухгалтерскихъ чиновниковъ въ Казенныхъ Палатахъ, «для веденія ежемѣсячныхъ счетовъ по земскимъ сборамъ», пока не требуется въ Эстляндской губерніи, потому что земскіе сборы не вносятся въ Казначейство. Равно здѣсь не имѣетъ мѣста выдача содержанія и пенсій непремѣннымъ членамъ губернскаго и уѣздныхъ по крестьянскимъ дѣламъ присутствій, а также должностнымъ лицамъ въ губернскихъ и уѣздныхъ по крестьянскимъ дѣламъ учрежденіяхъ \*). Въ Эстляндской губерніи нѣтъ ни уѣздныхъ полицейскихъ управленій, ни уѣздныхъ исправниковъ, ихъ помощниковъ, становыхъ приставовъ, а также судебныхъ слѣдователей, а потому въ мѣстныхъ земскихъ повинностяхъ не встрѣчается надобности въ расходахъ на содержаніе и разъѣзды означенныхъ должностныхъ лицъ. Равнымъ образомъ, за неимѣніемъ въ Эстляндской губерніи распорядительнаго комитета, въ бюджетѣ земскихъ повинностей отсутствуетъ установленный Уставомъ о земскихъ повинностяхъ (ст. 13 III 12) расходъ на пособіе для веденія дѣлопроизводства въ

\*) Эстляндская Комиссія Крестьянскихъ Дѣлъ нынѣ содержится на счетъ казны. Согласно приложенію къ смѣтѣ расходовъ Министерства Внутреннихъ Дѣлъ на 1887 года ч. II, на содержаніе означенной Комиссіи опредѣлены слѣдующія суммы:

Секретарь . . . . .	450 руб.
Переводчикъ . . . . .	300 »
Писцы — 2 по 100 . . . . .	200 »
На канцелярскіе расходы . . . . .	950 »

Итого . 1900 руб.

означенныхъ комитетахъ. Расходы на заготовленіе окладныхъ листовъ по денежнымъ сборамъ, слѣдующимъ съ землевладѣльцевъ и крестьянъ, тоже не производятся въ Эстляндской губерніи, ибо упомянутые сборы въ Казенную Палату не поступаютъ.

Но взамѣнъ перечисленныхъ выше мѣстъ и лицъ гражданскаго управленія въ Эстляндской губерніи существуетъ свой особый строй управленія, который содержится на суммы земскаго сбора, именуемаго складочными деньгами, а также особыхъ, въ законѣ указанныхъ, сборовъ.

По ст. 447 т. 2 Св. мѣст. узак. Эстляндское дворянство избираетъ:

- а) По управленію евангелическо-лютеранской церкви: 1) одного кандидата на мѣсто свѣтскаго члена Генеральной Консistoriи; 2) Президента, Духовнаго Вице-Президента (Генераль-Суперъ-Интендента), который исправляетъ должность Оберъ-Пастора и проповѣдника при Вышгородской церкви, и свѣтскихъ засѣдателей Эстляндской Провинціальной Консistoriи; 3) главныхъ церковныхъ попечителей; 4) свѣтскихъ засѣдателей главныхъ церковныхъ попечительствъ; 5) попечителей Вышгородской церкви.
- б) По общему судебному управленію, сверхъ составляющихъ Оберъ-Ландгерихтъ Ландратовъ: 1) Секретаря Нидеръ-Ландгерихта; 2) Мангерихтовъ; 3) Ассесоровъ Мангерихтовъ; 4) предсѣдателей и дворянскихъ засѣдателей уѣздныхъ крестьянскихъ судовъ.
- в) По общему полицейскому управленію — гагенрихтеровъ.

Кромѣ сего, каждый приходъ имѣетъ свой мір-



ской приходской судъ, который состоитъ изъ предсѣдательствующаго приходскаго судьи, избираемаго изъ дворянъ прихода па церковномъ конвентѣ, и двухъ засѣдателей.

Упомянутыя лица, составляя изъ себя церковное, судебное и полицейское управленіе Эстляндской губерніи, содержанія отъ казны не получаютъ, перечисленные должности составляютъ привилегированную личную повинность дворянъ губерніи, которую они отправляютъ, такъ сказать, натурою, безъ закономъ установленнаго за сіе денежнаго вознагражденія. Однако, содержаніе канцелярій сихъ учрежденій и другіе расходы, сопряженные со всѣмъ механизмомъ дѣятельности присутственныхъ мѣстъ, уплачиваются изъ такъ называемой дворянской кассы \*).

По смѣтѣ дворянской кассы на трехлѣтній 1887—1890 г. періодъ эти расходы выведены въ слѣдующихъ цифрахъ :

*Полицейскія учрежденія.*

а) На содержаніи канцелярій 11 гагенрихтеровъ по 500 р. . . . .	5500 р.
б) Содержаніе Вайварскаго гагенрихтера на счетъ Кренгольмской мануфактуры и канцелярскія деньги . . . . .	3000 »
в) Добавочныя канцелярскія деньги 12 гагенрихтерамъ по усмотрѣнію Предводителя Дворянства . . . . .	2400 »
Итого . . . . .	10.900 р.

*Мангерихты.*

а) Содержаніе постоянному Мангерихтеру . . . . .	2200 р.
--	---------

\*) См. о дворянской кассѣ — стр. 176—183.

3-мъ ассесорамъ по 1200 р. . . . .	3600 р.
4-мъ секретарямъ по 1386 р. 25 коп. . . . .	5545 »
Секретарю Гарріенскаго Мангерихта личное вознагражденіе	300 »
Секретарю (Ausculans) . . . . .	1000 »
Временному Секретарю (Ausculans)	1000 »
Ауктуару Гарріенскаго Мангерихта . . . . .	415 »
Ауктуару Виръ-Ервенскаго Мангерихта . . . . .	570 »
Ауктуару Викскаго Мангерихта	265 »
Помощнику ауктуаровъ . . . . .	600 »
Шведскому переводчику . . . . .	50 »
Канцелярскому писарю . . . . .	700 »
Ему-же на отопленіе . . . . .	45 »
б) На канцелярскія потребности . . . . .	350 »
На русскіе переводы . . . . .	220 »
На химическіе анализы . . . . .	60 »
Наемъ новаго помѣщенія Мангерихтовъ . . . . .	300 »
Итого . . . . .	19.200 р.

*Уъздные Суды.*

Тремъ секретарямъ по 774 р. . . . .	2322 р.
Приходскій Судъ въ Вайварѣ — на содержаніе канцеляріи . . . . .	400 »
Итого . . . . .	2722 р.

*По церковному вѣдомству.*

Содержаніе Генераль-Суперъ- Интендента . . . . .	100 р. — к.
Пастору при вышгородской и срочной тюрьмахъ . . . . .	500 » — »



Дьякону у Домской церкви . . .	500 р. — к.
Приходскимъ викаріямъ . . .	600 » — »
Помощнику пастора при тюрь- махъ . . . . .	45 » — »
Органисту Домской церкви . . .	86 » — »
Помощнику мѣстнаго пастора въ Илукѣ . . . . .	300 » — »
Для увеличенія числа приходовъ	1000 » — »
Пособіе Эстляндской Ревельской церкви . . . . .	300 » — »
Стипендія въ память умершаго профессора Энгельгардта, для образованія пасторовъ еванге- лическо-лютеранской церкви	300 » — »
За звонъ при открытіи ежегод- ныхъ полныхъ собраній Обер- ландгерихта . . . . .	1 » 50 »

Итого . 4632 р. 50 к.

Въ канцелярію Оберъ-Ландге- рихта . . . . .	1820 р. 40 к.
На дѣлопроизводство въ С.-Пе- бургѣ . . . . .	1100 » — »

Въ частности, статьями 743 и 780—783 Полож о крест. Эстл. губ., изд. 1856 г., установлены особые съ крестьянъ сборы въ пользу мірскихъ приходскихъ и уѣздныхъ судовъ. «Засѣдатели приходскихъ судовъ получаютъ жалованье, каждый по 4 чет-верти ржи въ годъ, или деньгами по цѣнѣ, существующей на рожь. Причитающіеся съ от-дѣльныхъ волостныхъ обществъ сборы представ-ляются однимъ изъ должностныхъ лицъ каж-даго общества ежегодно отъ 1 до 15 Сентября въ день предварительно назначаемый Приходскимъ Судомъ и въ то мѣсто, гдѣ пребываетъ судъ.

«Одинъ изъ засѣдателей принимаетъ эти сборы и «выдаетъ въ нихъ росписку» (743). Еще болѣе подробно оговорены въ законѣ сборы въ пользу уѣзднаго суда: «Засѣдатели уѣздныхъ судовъ, избранные изъ крестьянскаго сословія, получаютъ «отъ волостныхъ обществъ жалованье, каждый по «18 четвертей ржи въ годъ, или деньгами по цѣнѣ, «существующей на рождѣ» (780). «Секретарь каждаго уѣзднаго суда получаетъ ежегодно жалованье «по 100 четвертей ржи, или по цѣнѣ ея деньгами. «Одна половина сего жалованья выдается изъ дворянской кассы, а другая доставляется обществами «того уѣзда» (781). «На канцелярскіе расходы и «прочія надобности отпускаются деньги по стоимости 72 четвертей ржи. Одна половина сихъ «денегъ выдается изъ дворянской кассы, а другая «доставляется волостными обществами того уѣзда» (782). «Всѣ эти издержки\*) покрываются ежегодными сборами, вносимыми съ 1 по 15 Сентября, «и принимаются секретаремъ, который выдаетъ въ «въ полученіи ихъ росписку. Эти сборы, по желанію означеннаго должностнаго лица, могутъ быть «внесены также и деньгами по цѣнѣ, ежегодно «опредѣляемой Предводителемъ Дворянства и обнародываемой до 1 Сентября каждаго года» (783).

*Сборы на земскую полицію.*

Гакенрихтерамъ въ Эстляндской губерніи вообще жалованья не установлено, но, по официальнымъ даннымъ, они получаютъ изъ дворянской кассы до 10.900 руб. на содержаніе ихъ канцелярій. Кроме сего, по ст. 971 ч. I Св. м. уз., «частныя лица обязаны, при производствѣ гакенрихтерами

\*) т. е. тѣ, кои слѣдуютъ изъ дворянской кассы.



«мѣстныхъ осмотровъ, по требованію гагенрихтеровъ, содержать на свой счетъ какъ его, такъ и «находящихся при немъ людей и лошадей». Этотъ, установленный закономъ, странный родъ повинности «частныхъ лицъ», повинности случайной, произвольной, зависящей отъ требованія гагенрихтера, какъ начальника полиціи, очень характеризуетъ существующія въ Эстляндской губерніи отношенія дворянства, какъ установителя сборовъ, къ порядку уравненія таковыхъ. Подвѣдомственные гагенрихтерамъ дистрикты (ст. 964 ч. I Св. мѣст. узак.) содержатъ состоящихъ при гагенрихтерахъ полицейскихъ служителей, употребляемыхъ преимущественно для исполненія полицейскихъ наказаній. Но какъ самое число служителей закономъ не определѣно и размѣры этой повинности въ законѣ определѣнно не установлены, то она и выражается по отдѣльнымъ мѣстностямъ въ различныхъ размѣрахъ. Такъ напр.: по волости Сомпа, Везенбергскаго уѣзда, на указанный предметъ взимается 10 р. 91 к., а по волостямъ: Куртна — 23 р. 80 к., Пагаръ — 49 р. 48 к. и Саакской волости 50 р. Кромѣ сего, Эстляндскимъ Жандармскимъ Правленіемъ обнаружено, что по нѣкоторымъ волостямъ, напр. Сомпа и Куртна, крестьянъ заставляють поставлять дрова для помѣщеній гагенрихтерскихъ управленій, а въ Гроссенгофской волости, на островѣ Даго, установлена плата на полицейскихъ служителей, подъ именемъ *Polizeidiener des Hofes und der Bauerschaft*. Плата эта съ каждымъ годомъ возрастаетъ. Въ 1884 г. уплачено волостью на этотъ предметъ 33 р., а въ 1885 г. 57 р. 61 к.

#### IV. Въ отношеніи хозяйства и медицин- ской полиціи въ городахъ и уѣздахъ.

(Уст. о зем. пов. ст. 13 п. IV.)

На основаніи смѣты дворянской кассы на трехлѣтіе 1887—1890 гг. по этой повинности назначены къ расходу слѣдующія статьи:

- |   |        |
|---|--------|
| 1) На оспопрививаніе . . . . .                      | 285 р. |
| 2) На наемъ помѣщеній для трупоразрѣзаній . . . . . | 110 »  |
| 3) За истребленіе волковъ . . . . .                 | 350 »  |
| 4) На испытаніе крестьянскихъ лошадей . . . . .     | 80 »   |

Всѣ же прочіе расходы, упомянутые въ 1—4 п. § IV, т. е. на содержаніе канцелярій посредническихъ, посредниковъ и канцелярскихъ при нихъ служителей и т. п., а также на содержаніе дополнительныхъ классовъ землемѣровъ и таксаціи, межевыхъ учениковъ и сельскихъ мѣрщиковъ удѣльнаго вѣдомства, равно на содержаніе земскихъ случайныхъ конюшенъ, — не имѣютъ мѣста въ Эстляндской губерніи.

#### V и VIII. Въ отношеніи къ потребностямъ воинскаго управленія и воинской повинности.

(Уст. о зем. пов. ст. 13 п. V и VIII.)

Въ смѣтѣ расходовъ дворянской кассы на трехлѣтіе 1887—1890 гг. указана на воинское дѣло только одна статья расхода, а именно: содержаніе уѣздныхъ воинскихъ присутствій 3200 р. Прочіе расходы по воинской части раздѣляются между городами и крестьянскими обществами. Города несутъ эту повинность по отноше-



нію къ войскамъ, расположеннымъ въ чертѣ городскихъ владѣній.

Что касается до крестьянъ, то, на основаніи формулы поземельной книги, «постой и проходъ войскъ» отнесены къ «общественнымъ волостнымъ повинностямъ.» Такимъ образомъ, повинность на воинскую часть принадлежитъ къ тому роду общественныхъ повинностей, распредѣленіе коихъ, по ст. 272 кр. пол., между отдѣльными членами крестьянскихъ обществъ предоставляется самому обществу.

#### **VI. Въ отношеніи повинности этапной или отвода ссыльныхъ въ мѣста назначенія.**

*(Уст. о зем. пов. ст. 13 § VI и 186, 5).*

Согласно требованію устава о зем. пов., этапная повинность въ Эстляндской губерніи отправляется денежнымъ и натуральнымъ образомъ.

Въ смѣтѣ дворянской кассы на трехлѣтіе 1887—1890 г. г. на этапную часть назначены слѣдующіе расходы :

- |  |        |
|--|--------|
| 1) На содержаніе этапныхъ станцій . . . . .          | 505 р. |
| 2) Преміи за поимку бѣглыхъ арестантовъ . . . . .    | 80 »   |
| 3) Для фотографическихъ снятій арестантовъ . . . . . | 75 »   |

На земскій счетъ изъ дворянской кассы уплачивается такимъ образомъ денежная часть этапной повинности, натуральная же отбывается однимъ крестьянскимъ населеніемъ. Въ формулѣ поземельныхъ книгъ «сопровожденіе арестантовъ» значится въ числѣ повинностей «волостныхъ общественныхъ».

Въ табели о повинностяхъ, представленной

Эстляндскимъ Губернскимъ Предводителемъ Дворянства въ 1817 году, встрѣчаются свѣдѣнія объ отправленіи населеніемъ этапной повинности. «Въ «Эстляндіи» — говорится въ табели — «не устроено станцій для препровожденія колодниковъ: они «препрождаются волостями, лежащими по тѣмъ «дорогамъ, по которымъ имъ до предварительнаго «мѣста назначенія идти надлежало отъ одной волости въ другую, гдѣ, до отправленія ихъ, они и «помѣщаются.» Равномѣрно неопредѣленны разные смотрители: «Каждая волость, въ которую прибыло «извѣстное количество колодниковъ, имѣетъ о при- «смотрѣ за ними до отправленія ихъ въ такомъ «случаѣ попеченіе, ежели они не препрождаются «уже за воинскимъ карауломъ. Чинимый волостью «присмотръ производится безвозмездно. Сія повин- «ность возлагаема бываетъ такмо на лежація по «большимъ дорогамъ волости, а до тѣхъ не каса- «ется, кои отъ большихъ дорогъ удалены, съ изъяс- «тіемъ тѣхъ рѣдкихъ случаевъ, когда въ сихъ мѣ- «стахъ поймаютъ бѣглеца, котораго препроводить «слѣдуетъ въ ближайшую полицію».

На предложенный комитетомъ при Правительствующемъ Сенатѣ вопросъ: «если бы при сей «положеніи повинности сей (т. е. этапной) предпо- «лагалось оную отправить деньгами, съ освобожде- «ніемъ поселянъ отъ исправленія ея натурой, то до «какого количества годовой денежной издержки на «всѣ по сей повинности предметы могли-бы прости- «ратся?» — Дворянство затруднилось представить опредѣленную оцѣнку стоимости отдѣльныхъ предметовъ сей повинности, а также совокупную цифру издержекъ на сей предметъ. Однако оно отозвалось слѣдующимъ образомъ: «большимъ бы подвер-



«жено было препонамъ и несоразмѣрно большія при-  
«чино-бы издержки освобожденіе поселянъ отъ  
«отправленія повинности сей натурою — заведеніемъ  
«станцій для такового препровожденія, съ нарочито  
«для такового препровожденія содержать имѣющимися  
«лошадьми и людьми. На содержаніе всѣхъ потреб-  
«ныхъ предметовъ новая сія повинность многимъ  
«волостямъ сдѣлалась-бы отяготительнѣе, нежели  
«было для исполненія первой».

Въ такомъ же положеніи, какъ выше изложено, находится и въ настоящее время отправленіе въ Эстляндской губерніи этапной повинности. По прежнему, въ губерніи не существуетъ особыхъ помѣщеній для препровождаемыхъ арестантовъ, а повинность сія отбывается одними крестьянами и при томъ натурою. Губернскимъ начальствомъ неоднократно было усмотрѣно, что повинность сія, которою завѣдуютъ выборные начальники уѣздной полиціи, т. е. гагенрихтеры, ведется крайне небрежно: отсутствіе помѣщеній для препровождаемыхъ арестантовъ вызываетъ нерѣдко то явленіе, что этапными пунктами служатъ корчмы на большихъ дорогахъ. Но съ этимъ зломъ, при отсутствіи въ уѣздахъ правительственной полиціи, бороться мѣстной администраціи трудно, какъ ей невозможно нынѣ вмѣшиваться въ порядокъ отбыванія земскихъ повинностей, совершающійся по «особымъ постановленіямъ и правиламъ».

## **VI. Въ отношеніи къ мировымъ судебнымъ установленіямъ.**

*(Уст. о зем. пов. ст. 13 п. 7.)*

Ввиду того, что до сихъ поръ мировыя судебныя установленія еще не введены въ Эстляндской

губерніи, означенные въ п. VII ст. 13 Уст. о зем. пов. расходы не уплачиваются въ означенной губерніи. Но на основаніи закона, въ трехъ Прибалтійскихъ губерніяхъ установленъ особый для мировыхъ судебныхъ установлений сборъ, который, по свѣдѣніяхъ Казенной Палаты, взимаемый лишь при выдачѣ торговыхъ свидѣтельствъ и патентовъ — достигъ къ 1 Августа 1887 г. суммы — 223.503 р. 83 коп.

Въ счетъ дворянской кассы ежегодныхъ поступленийъ на мировыя судебныя установленія — 2101 р. 25 коп.

#### **Х. Въ отношеніи къ пересылкѣ суммъ земскихъ повинности.**

*(Уст. о зем. пов. ст. 13 п. 9.)*

Сей повинности по Эстляндской губерніи не существуетъ.



**Предметы частныхъ земскихъ повинностей,  
отправляемыхъ въ губерніяхъ посред-  
ствомъ денежныхъ сборовъ съ дво-  
рянскихъ имѣній.**

*(Уст. о зем. пов. ст. 14.)*

Какъ уже было выше указано, въ Эстляндской губерніи *не существуетъ спеціального сбора съ дворянскихъ имѣній*. Дворянская касса образуется изъ всесословныхъ земскихъ сборовъ. Между тѣмъ указанные въ ст. 14 Уст. о зем. пов. предметы частныхъ повинностей существуютъ и въ Эстляндской губерніи, а именно: по смѣтѣ дворянской кассы на трехлѣтіе съ 1887—1890 г. на частные повинности назначены слѣдующіе расходы:

- |  |              |
|--|--------------|
| 1) На содержаніе Коммисіи Народнаго Продовольствія . . . . .                         | 600 р. — к.  |
| 1) На содержаніе канцеляріи дворянства . . . . .                                     | 18.303 » — » |
| 3) Починка, освѣщеніе и отопленіе дома, занимаемаго дворянскимъ собраніемъ . . . . . | 3236 » 48 »  |
| 4) Пенсіи и пособія . . . . .  | 7260 » — »   |

Къ этимъ предметамъ частныхъ повинностей съ однихъ дворянскихъ имѣній слѣдовало бы отнести и упоминаемые въ сметѣ дворянскаго кассы расходы по содержанію Вышгородскаго дворянскаго училища — 22.086 р. 48 коп., а также и на другіе предметы,

на кои нынѣ дворянствомъ расходуются земскія деньги, безъ вѣдома и согласія недворянъ-плательщиковъ сборовъ, и кои неупомянуты въ общихъ законахъ о земскихъ повинностяхъ. \*)

Въ ст. 15 Уст. о зем. пов. говорится о предметахъ и порядкѣ отбыванія частныхъ денежныхъ повинностей бывшихъ поселенъ вѣдомства Государственныхъ Имуществъ. Въ Эстляндской губерніи болѣе нѣтъ ни казенныхъ земель, ни казенныхъ крестьянъ. Но за то въ Эстляндской губерніи крестьянскія общества несутъ повинности, кои возложены по мѣстному обыкновению исключительно на обязанность обществъ и, потому, вполне заслуживаютъ наименованія частныхъ земскихъ повинностей. Таковы, кромѣ указанныхъ выше повинностей крестьянъ (ст. 743, 780—783 Крест. Полож.) по содержанию приходскихъ и уѣздныхъ судовъ и гагенрихтеровъ съ ихъ служителями (ст. 964 и 971 ч. I Св. М. Уз.), еще нижеслѣдующія :

\*) Вотъ перечень сихъ расходовъ :

Пособіе Ревельскому музею . . . . .	200	руб.	—	коп.
Публичной библіотекѣ . . . . .	150	»	—	»
Издателю Собранія Лиоляндскихъ историческихъ документовъ . . . . .	390	»	—	»
Въ пользу покровителей естествоиспытанія въ Эстл. губ.	300	»	—	»
На изданіе историческаго обзорѣнія Балтійской церковной архитектуры . . . . .	300	»	—	»
Пособіе Вышгородскому сиротскому дому . . . . .	800	»	—	»
Ему-же, интересы учрежденія на имя реформатора Лютера	200	»	—	»
Добавочное содержаніе учителямъ сего сиротскаго дома .	280	»	—	»
Пособіе Евангелическому госпиталю въ С.-Петербургѣ .	100	»	—	»
Пособіе обществу дамъ для исправленія женщинъ арестантокъ . . . . .	200	»	—	»
Пособіе издаваемой въ Ревелѣ эстонской газетѣ «Таллина Себеръ» . . . . .	1100	»	—	»
Эстонская официальная газета . . . . .	746	»	—	»
Органъ Вышгородской церкви, на проценты и амортизацію	1100	»	36	»
На непредвидѣнные расходы . . . . .	5000	»	—	»
На покупку 30 экземпляровъ Собранія гербовъ г. Клингс-порта . . . . .	2250	»	—	»



## Строительная повинность.

Эта повинность состоитъ въ томъ, что арендаторскіе дома и постройки на землѣ помѣщика должны возводиться и чиниться не только самими лицами, арендующими участки земли, но при содѣйствіи всего сельскаго общества, что и оговаривается въ контрактахъ. Отбывается эта повинность такъ, что крестьяне-арендаторы обыкновенно должны поставлять солому для крыши, а помѣщикъ вообще строительный матеріалъ; крестьянское же общество участвуетъ въ отбываніи этой повинности своимъ трудомъ. Всѣ возведенныя такимъ образомъ постройки считаются полною собственностью помѣщика. Хотя въ арендныхъ контрактахъ жилые дома и хозяйственныя постройки обозначаются имѣющимися на лицо, но на самомъ дѣлѣ таковыя часто или вовсе не существуютъ, или въ недостаточномъ количествѣ, а крестьяне-арендаторы, съ которыхъ взимается плата за участокъ, находящійся будто-бы въ исправномъ состояніи, слѣдовательно имѣющій и нужныя для житья и хозяйства постройки, обязываются возводить собственнымъ трудомъ или на свой счетъ недостающія строенія (изъ отпускаемаго помѣщикомъ матеріала, кромѣ соломы), безъ всякаго за это отъ помѣщика вознагражденія. Сверхъ того, всѣ крестьяне подлежащаго имѣнія въ совокупности признаются по контрактамъ какою-то *строительную артелью*, которая обязана, по требованію помѣщика и раскладкѣ волостнаго старшины, не только строить во всемъ имѣніи крестьянскіе дома, но и возить на мѣсто построекъ матерьялъ, дѣлать взносы въ пользу какого-то строительнаго капитала и уплачивать долги мызѣ по постройкѣ крестьянскихъ домовъ.

Эта странная повинность, при безпристраст-

номъ взглядѣ на ея существо, является не болѣе, какъ произволомъ помѣщиковъ, кои, какъ частныя лица, какъ простые собственники земли, пользуются своимъ вліяніемъ въ качествѣ членовъ сословія, управляющаго крѣмъ, чтобы облагать населеніе *налогомъ въ собственную свою пользу*. Эта повинность носить на себѣ всѣ признаки барщины и, слѣдовательно, должна бы быть отмѣнена на основаніи закона 1868 г. объ окончательномъ упраздненіи барщины. Такого рода повинность не могла бы быть терпима, если бы приходскіе судьи, утверждающіе контракты помѣщиковъ съ арендаторами, назначались отъ Правительства, а не были-бы лицами, избираемыми помѣщиками изъ своей среды и притомъ безъ утвержденія Правительства. Нынѣ приходскіе судьи видимо не желаютъ обращать вниманія на то, что два частныя лица — помѣщикъ и арендаторъ, заключая между собой контрактъ, не могутъ возлагать никакихъ обязанностей на цѣлое крестьянское общество, не участвующее въ заключеніи контракта (содѣйствіе всего сельскаго общества, при возведеніи арендаторскихъ домовъ, оговаривается въ контрактахъ).

Находя такія условія несоотвѣтствующими дѣйствующимъ законамъ и принимая во вниманіе, что, съ одной стороны, приходскіе суды, до утвержденія крестьянскихъ арендныхъ контрактовъ, обязаны разсматривать представляемыя имъ условія въ отношеніи законности ихъ содержанія, а съ другой, что комиссія крестьянскихъ дѣлъ имѣетъ наблюденіе за точнымъ исполненіемъ положенія о крестьянахъ (ст. 71 и 1292), бывшій Губернаторъ, Тайный Совѣтникъ Поливановъ, предложилъ крестьянской комиссіи войти въ разсмотрѣніе за-



конности арендныхъ контрактовъ, содержащихъ условія, подобныя вышеизложеннымъ, и при этомъ высказалъ мнѣніе, что строительныя артели, платежи въ пользу строительнаго капитала и на погашеніе долговъ мызы по постройкѣ крестьянскихъ домовъ — едва-ли можно признать законными. Комиссія Крестьянскихъ Дѣлъ, въ засѣданіи 5 Мая 1884 года, войдя въ обсужденіе предложенныхъ пунктовъ, признала указанныя условія арендныхъ контрактовъ большинствомъ голосовъ совершенно законными. Въ оправданіе этого своего заключенія, комиссія сослалась на утвержденную въ 1859 г. бывшимъ Прибалтійскимъ Генералъ-Губернаторомъ формулу поземельной книги (Лагербухъ) и аренднаго контракта, въ коихъ говорится о строительныхъ артеляхъ.

Дѣйствительно, въ означенной формулѣ поземельной книги заключается ст. III «о строительной части», содержащая въ себѣ слѣдующіе пункты:

21. «Содержатели арендныхъ поземельныхъ участковъ составляютъ товарищество по строительной части, которое по раскладкѣ, произведенной чинами волостнаго управленія, исполняетъ работы и поставляетъ кровельную солому, смотря по опредѣленному съ участка числу дней».
22. «По содержанію и постройкѣ службъ, находящихся на арендномъ поземельномъ участкѣ, арендаторъ поставляетъ необходимую кровельную солому и исполняетъ работу».

## Повинность страховая.

Эта повинность иначе называется «страховыми складками». Она заключается въ томъ, что крестьяне-арендаторы понуждаются, сверхъ арендной платы, вносить помѣщику страховую за постройку премію, размѣръ коей обыкновенно контрактомъ не опредѣляется. Вслучаѣ пожара, полученныя арендаторами страховыя деньги тоже вручаются помѣщику, который изъ оныхъ удерживаетъ то количество, которое, по его усмотрѣнію, слѣдуетъ за матеріаль, данный имъ на постройки (см. строительную повинность).

Въ формулѣ поземельной книги эта повинность не упоминается. Поэтому, дворянскіе представители Крестьянской Коммиссіи, въ упомянутомъ засѣданіи 5 Мая 1884 г., въ оправданіе законности взысканія «страховыхъ премій», могли привести только тотъ доводъ, что преміи эти «не противорѣчатъ закону, если въ контрактѣ точно обозначено «количество требуемыхъ съ крестьянъ премій».

Существованіе этой повинности объясняется по всѣмъ вѣроятіямъ тѣмъ, что въ Эстляндской губерніи существуетъ незаконно \*) Вольное Страховое

\*) Въ 1815 году Предсѣдатель Эстляндскаго сельско-хозяйственнаго Общества Гр. Кейзерлингъ представилъ Эстляндскому Губернатору выработанный землевладѣльцами проектъ устава общества взаимнаго страхованія отъ огня, прося ходатайствовать объ утвержденіи проекта ВЫСОЧАЙШЕЮ властью. Губернаторъ-же Эстляндскій фонъ Грюнвальдъ своею властью утвердилъ этотъ уставъ въ 1852 г. и разрѣшилъ существованіе этого общества, въ видѣ опыта на 9 лѣтъ, при чемъ опубликованіе устава не было признано обязательнымъ, а было предоставлено на благоусмотрѣніе самого общества. Въ настоящее время Общества взаимнаго страхованія отъ огня въ уѣздахъ Эстляндской губерніи руководствуется уставомъ 1852 г., напечатаннымъ только въ 1861 г., т. е. послѣ истеченія 9-лѣтняго срока, съ позднѣйшими дополненіями и измѣненіями, постановленными до 28 Іюня 1861 г., на основаніи § 14. Хотя въ разрѣшительной надписи Эстляндскаго Губернатора отъ 2 Августа 1852 г. и упоминается о разрѣшеніи его въ видѣ опыта на 9 лѣтъ, но тѣмъ не менѣе общество, по истеченіе этого срока, не встрѣтило надобности испрашивать какое либо особое разрѣшеніе на



Общество, въ коемъ участвуютъ помѣщики, заинтересованные въ распространеніи операцій этого общества, состоящіе его агентами, а потому, при всякомъ удобномъ случаѣ, принуждающіе крестьянъ страховать свои усадьбы въ этомъ частномъ страховомъ обществѣ. Это общество конкурируетъ крайне успѣшно съ Взаимнымъ Губернскимъ Страхованіемъ, учрежденнымъ при Губернскомъ Правленіи, согласно ст. 86 и слѣд. т. XII ч. 1, изд. 1886 г., Пол. о Взаим. Страх. Это незаконно существующее частное страховое общество имѣетъ капиталъ до 500.000 руб. сер.

По общественному управленію крестьянъ.

Эта повинность слагается изъ слѣдующихъ статей: жалованье и на разъѣзды старшины, жалованье его помощникамъ, жалованье писарю, волостному почтарю, ремонтъ, освѣщеніе и отопленіе зданій волостнаго правленія и школы. Назначеніе сборовъ и раскладка ихъ подлежитъ вѣдѣнію схода выборныхъ. Помѣщики, въ качествѣ начальниковъ вотчинныхъ полицій, обязаны наблюдать за раскладкой и взиманіемъ этихъ повинностей. О характерѣ этой повинности и ея размѣрахъ свидѣлствуютъ имѣющіяся въ дѣлахъ Эстляндскаго Губернскаго Правленія нижеслѣдующія данныя по отдѣльнымъ волостямъ.

---

продолженіе своей дѣятельности, ввиду того, что § 7 первоначальнаго устава постановлено, что по истеченіи 9 лѣтъ самому обществу предоставлено или прекратить свои дѣйствія, или продолжить свое существованіе по своему усмотрѣнію. Такъ какъ первоначальный опытъ видимо оказался удовлетворительнымъ, то общество, признавая полезнымъ продолжать свою дѣятельность, 28 Іюня 1861 г. постановило измѣнить § 7 такъ: что «общество продолжить свое существованіе до тѣхъ поръ, пока само постановитъ о своемъ закрытіи».

*По волости Агаферъ.*

Содержаніе волостному старшинѣ рожью и ячменемъ . . . . .	26 р. — к.
Двумъ его помощникамъ ячме- немъ . . . . .	6 » — »
3 судьямъ деньгами по 7 р. . . . .	21 » — »
Писарю рожью и деньгами . . . . .	50 » 90 »
Засѣдателю волостнаго суда . . . . .	5 » — »
Итого . . . . .	108 р. 90 к.

*По волости Куртна.*

Волостному старшинѣ . . . . .	52 р. 50 к.
Помощникамъ его . . . . .	10 » — »
Волостнымъ судьямъ . . . . .	20 » — »
Волостному писарю . . . . .	75 » — »
Завѣдующему волостнымъ мага- зиномъ . . . . .	10 » — »
Отопленіе волостнаго помѣщенія . . . . .	40 » — »
На письмоводство въ волости . . . . .	25 » — »
За аренду волостнаго дома . . . . .	50 » — »
Итого . . . . .	282 р. 50 к.

## Школьная повинность.

На основаніи ВЫСОЧАЙШЕ утвержденныхъ 25 Апрѣля 1875 г. Временныхъ правилъ о сельскихъ евангелическо-лютеранскихъ школахъ и учительскихъ семинаріяхъ Эстляндской и Курляндской губерній, на обязанность волостныхъ обществъ возложено «учрежденіе и содержаніе волостныхъ народныхъ школъ». Ст. 5-я сихъ Временныхъ Правилъ гласитъ: «Учрежденіе и содержаніе волостныхъ народныхъ школъ, по меньшей мѣрѣ одной на каждое общество отъ 300 до 1000 душъ обоюго пола евангелическо-лютеранскаго исповѣда-



«нія, лежитъ на обязанности волостныхъ обществъ, «если школы сіи не обезпечены распоряженіемъ «владѣльца или особымъ пожертвованіемъ. Мѣсто «подъ постройку школьнаго зданія отводится без- «возмездно владѣльцемъ или казною, если школа «учреждена въ казенномъ имѣніи, подвозка дровъ «и строительныхъ матеріаловъ и поставка рабочихъ «составляетъ обязанность хозяевъ крестьянскихъ «участковъ. Лѣсной матерьялъ для первоначальной «постройки школьнаго зданія отпускается безвоз- «мездно владѣльцемъ или казеннымъ управленіемъ «по принадлежности, на тѣхъ же основаніяхъ, какія «установлены для общественныхъ домовъ.»

Размѣры сей повинности не извѣстны губернской администраціи.

Затѣмъ, къ той же категоріи повинностей относятся еще нижеслѣдующія, занесенныя въ форму лагербуховъ подъ рубрикою «волостныхъ общественныхъ повинностей:»

1) Доставка бумагъ присутственныхъ мѣстъ; 2) на содержаніе бѣдныхъ; 3) подвозъ матерьяла и обыкновенныя работы для церквей и церковныхъ строеній; 4) помощь при пожарахъ и горѣніи лѣсовъ.

Ни о размѣрахъ, ни о способѣ отправленія сихъ повинностей губернская администрація свѣдѣній не имѣетъ.

## Повинность въ пользу лютеранскаго духовенства и церкви.

Эта повинность признана закономъ въ ст. 608 т. XI Св. Зак., изд. 1857 г., гласящей: «Сборы и даянія какого либо рода въ пользу церкви, до 28 Декабря 1832 года на основаніи законныхъ предписаній или *древнихъ обычаевъ* допускавшіеся, не могутъ безъ **ВЫСОЧАЙШАГО** соизволенія быть «ни увеличиваемы, ни уменьшаемы или отмѣняемы». Законъ такимъ образомъ вводитъ «древній обычай» въ качествѣ «основанія» этой повинности и въ то же время размѣръ ея ограничиваетъ предѣлами, въ коихъ «сборы и даянія» находились до 1832 г. Однако, ввиду того, что самые размѣры дани въ пользу лютеранской церкви до 1832 г. не опредѣлены точно въ законѣ, — весьма трудно убѣдиться въ томъ, насколько постановленія ст. 608 нынѣ вообще соблюдаются.

Вѣдомость объ общественныхъ потребностяхъ, повинностяхъ и податяхъ на 1799, 1800 и 1801 г. г. \*) даетъ первыя болѣе или менѣе подробныя свѣдѣнія о церковной повинности въ Эстляндской губерніи.

Свѣдѣнія о сей повинности на основаніи Вѣдомости о зем. пов. за 1799—1802 г. и табелей за 1814—1816 гг.

Повинность эта въ сказанной «вѣдомости» раздѣляется на двѣ повинности: — одна названа «содержаніе духовенства и другихъ церковныхъ служителей»; а другая — «содержаніе общественныхъ учрежденій, именно: сельскихъ церквей и къ нимъ принадлежащихъ зданій».

\*) См. приложение I.



Первая отбывалась «по вокаціямъ и обычаямъ», при чемъ взысканія на сей предметъ производились «съ имѣній по числу гакиеновъ», въ размѣрѣ ежегодно деньгами 1685 р. 48 к. «Сельское духовенство — гласитъ далѣе этотъ документъ — получаетъ на свое содержаніе, кромѣ доходовъ съ церковныхъ земель, 9372 тонны 1½ лофа зерна, 11.016 возовъ дровъ, 38.803 связки сѣна, 583 лисфунта льна, 10.091 штукъ куръ, 5307 связокъ соломы, 5307 конныхъ рабочихъ дней, 7770 пѣшихъ рабочихъ дней; кромѣ того другія мелкія повинности, которыхъ по случаю разнородности нельзя всѣхъ поименовать». *«Взыскивается повинность самими церковными служителями; деньги и натуральныя повинности выдаются непосредственно церковнымъ служителямъ».* Затѣмъ, въ графѣ соответствующей вопросу: «кому и когда представляется или представлялся отчетъ»? — никакого отвѣта не значится.

Вторая часть церковной повинности — «содержаніе сельскихъ церквей и къ нимъ принадлежащихъ зданій» — согласно вѣдомости, отбывалась «по постановленіямъ Церковнаго Конвента». Деньгами взыскивалось за 1799 г. — 9122 р. 70½ к.; за 1800 г. — 5716 р. 97 к.; за 1801 г. — 9534 р. 47 к. Натурою отправлялось въ 1799 г.: «3409 конныхъ дней, 6303 пѣшихъ дней, 3584 бревенъ, 3206 досокъ, 13.606 связокъ соломы»; въ 1800 г.: «3166 конныхъ дней, 7067 пѣшихъ дней, 685 бревенъ, 218 досокъ, 8468 лисфунтовъ соломы»; въ 1801 г.: «3036 конныхъ дней, 5505 пѣшихъ дней, 1913 бревенъ, 1220 досокъ, 16.226 связокъ соломы». Взыскивалось сіе Главными Церковными Попечителями. Отчетъ въ отправленіи сей повинности представлялся прихожанамъ.

Изъ этой «вѣдомости» видно, что повинность въ пользу лютеранской церкви почти всецѣло отправлялась натурою.

Нѣсколько болѣе свѣта на характеръ отбыванія сей повинности проливаютъ таблицы, представленныя въ Сенатъ въ 1817 г. Эстляндскимъ Предводителемъ Дворянства. Тамъ эта повинность названа: «содержаніе церковнаго учрежденія».

«Къ особенной обязанности прихожанъ каждаго прихода — говорится въ сказанномъ документѣ — относится содержать какъ самую церковь, такъ и для жилищъ церковныхъ служителей потребныя строенія въ обываемомъ положеніи. Въ жалованье проповѣдники получаютъ: нѣкоторыя изъ древле-установленныхъ *податей*, которыя *каждый крестьянинъ, по мѣрѣ данныхъ ему въ употребленіе земель, платитъ долженъ*». Содержаніе церковнаго сего учрежденія, ежели обратить на деньги исполненіе рабочихъ дней, исчислено Предводителемъ Дворянства въ суммѣ около 200/т. руб. ежегодно. На вопросъ Комитета<sup>\*)</sup>: «по чьему повелѣнію и съ какимъ распоряженіемъ каждая статья случайнаго денежнаго расхода или натурального пособия поставлена въ обязанности поселянъ», Предводитель Дворянства отвѣтствовалъ: «что касается до содержанія церковнаго учрежденія, то основываются какъ платежи, такъ и поставки натурою и исполненные рабочіе дни на заведенномъ изъ древле постановленіи».

Изъ объясненія Предводителя Дворянства видно, что содержаніе лютеранской церкви и жилищъ причтовыхъ составляло общую повинность прихожанъ,

<sup>\*)</sup> Учрежденнаго при Правит. Сенатъ въ 1805 г. для уравненія земскихъ повинностей.



а специально на крестьянъ было возложено уплачивать жалованье, деньгами и натурою проповѣдникамъ, по мѣрѣ данныхъ имъ въ употребленіе земель.\*)

Болѣе подробныя свѣдѣнія о церковной повинности встрѣчаются въ отношеніи Предводителя Дворянства къ Эстляндскому Губернатору, отъ 5 Декабря 1887 г. за № 842.

Записка Предводителя Дворянства о церковно-строительной повинности.

Предводитель утверждаетъ, что «въ Эстляндской губерніи различаются два рода церковныхъ податей: 1) *Подати въ пользу духовенства* (Gerechtigkeits-abgaben), состоящія изъ пасторскаго хлѣба (Priester-korn) и небольшихъ повинностей въ натурѣ, и 2) *церковно-строительная повинность*, которая, равнымъ образомъ, какъ и подати въ пользу духовенства, заключаетъ въ себѣ денежные сборы, натуральную и издѣльную повинность. Существенное различіе между податями въ пользу духовенства и церковно-строительною повинностью состоитъ въ томъ, что первыя служатъ на содержаніе духовныхъ лицъ и церковнослужителей, а вторая на содержаніе въ исправности церковныхъ строеній и заведеній».

Далѣе, ввиду того, что Эстляндскій Губернаторъ интересовался приходско-строительною повинностью, Предводитель Дворянства, въ своемъ отзывѣ, все вниманіе сосредоточилъ на сей послѣдней, не касаясь подробно «податей въ пользу духовенства». Подробное знакомство съ объясненіемъ Предводителя Дворянства прольетъ свѣтъ и на то, какъ объясняетъ дворянство Эстляндское происхожденіе и историческое развитіе церковной повинности на мѣстной почвѣ — на территоріи Эстляндіи.

\*) Но нигдѣ — ни въ законѣ, ни въ представленныхъ двухъ документахъ не сказано, чтобы повинность сія была реальная, т. е. лежащая на землѣ, вакому-бы владѣльцу послѣдняя ни принадлежала.



По словамъ Предводителя Дворянства, приходско-строительная повинность дѣлится на церковно-строительную и приходско-дорожную.

«Общезвѣстнымъ слѣдуетъ считать, говоритъ Предводитель, что церковно-строительная повинность образовывалась на каноническомъ правѣ, равно и что это право придаетъ установленію церковныхъ податей, изъ которыхъ церковно-строительная повинность — только особый родъ, гражданско-юридическое свойство».

«Слѣдовательно, остается только доказать, что каноническое право имѣло силу не только въ первыхъ трехъ столѣтіяхъ развитія въ здѣшнемъ краѣ культуры, но и въ слѣдующемъ затѣмъ времени. Когда Эстляндія принадлежала Швеціи, были изданы шведскія положенія о церквахъ, которыя отчасти и въ настоящее время имѣютъ еще законную силу и которыя имѣютъ свое начало также въ каноническомъ правѣ. Значеніе сего права для Остзейскихъ губерній не отвергалось, однако, и въ текущемъ столѣтіи, а, напротивъ того, имѣется ВЫСОЧАЙШЕ утвержденное 16 Января 1828 г. \*) мнѣніе Государственнаго Совѣта, въ которомъ сказано: «каноническое же право сіе принято съ давнихъ временъ Евангелическою Церковью вспомогательнымъ правомъ, поколику оно не противно постановленіямъ того исповѣданія, и на семъ основаніи были уже рѣшаемы дѣла какъ Юстицъ-Коллегіею, такъ и Правительствующимъ Сенатомъ.»

«Далѣе, это право служило источникомъ составленной, по ВЫСОЧАЙШЕМУ повелѣнію Государя Императора Александра II, части III Свода

\*) Полное Собраніе Законовъ, второе, томъ III 1828 г. № 1711.



«мѣстныхъ Узаконеній губерній Остзейскихъ, За-  
 «коновъ Гражданскихъ (1864 г.), — какъ это видно  
 «изъ приложеннаго къ означенному своду указателя  
 «источниковъ (стр. 82—84). Примѣненіе канони-  
 «ческаго права къ юридическо-имущественному по-  
 «ложенію церкви обнаружилось уже въ первыхъ  
 «дѣйствіяхъ Датскаго правительства (которое ввело  
 «христіанство въ земляхъ Гарріена и Вирланда), по  
 «организаціи края, такъ какъ оно приступило  
 «здѣсь, около 1250 г., къ несуществовавшему перво-  
 «начально и неоснованному на другихъ началахъ  
 «раздѣленію края на церковные приходы (Kuleguun-  
 «den, \*) по эстонски kilekond), имѣющіе цѣлью пре-  
 «доставить каждой отдѣльной церкви (paroshia), на  
 «содержаніе необходимыхъ духовныхъ служителей  
 «и построекъ, средства изъ доходовъ отъ опредѣ-  
 «леннаго района; эти средства состояли изъ податей  
 «отъ произведеній земли (onega realia) и изъ издѣль-  
 «ныхъ повинностей (барщины), отбываемыхъ ли-  
 «цами, пожалованными при такихъ условіяхъ лен-  
 «ными землями и воздѣлывающими оныя. Этимъ  
 «же былъ приданъ означеннымъ податямъ и повин-  
 «ностямъ характеръ реальной повинности. *Изло-  
 «женія сего права на письмѣ не требовалось*, такъ  
 «какъ по XVI-ое столѣтіе главнѣйшимъ источни-  
 «комъ права служило *обычное право \*\*)* или *обычай* и  
 «такъ какъ законодательная власть не имѣла ни-  
 «какой причины издавать, въ особенности о граж-  
 «данскомъ правѣ, законы.» \*\*\*)

\*) Liber census Daniae: въ Antiquités Russes . . . edités par la société royale des Antiquaires du Nord. Tom II, Copenhagen, 1852.

\*\*) Изъ примѣчанія къ ст. 979 ч. III Св. Мѣст. Узак. видно, что обы-  
 чнымъ правомъ устанавливается ограниченіе правъ пользованія самой землей.

\*\*\*) Бунге. Введеніе къ исторіи права §§ 42 и 43.

«Если, въ это время, Римско-Католическая цер-  
 «ковъ имѣла права на упомянутую реальную повин-  
 «ность, то въ послѣдствіи, и именно, подѣ вліяніемъ  
 «какъ государственнаго, такъ и *международнаго*  
 «*права*, въ Эстляндіи Евангелическая Церковь, ко-  
 «торой присвоенъ, наравнѣ съ первой, характеръ  
 «юридическаго лица,\*) сдѣлалась преемницей ея  
 «правъ. Эта провинція, составлявшая, со второй  
 «половины XVI столѣтія, составную часть Швед-  
 «скаго государства, приняла, въ качествѣ тако-  
 «вой, участіе въ постановленіяхъ Вестфальскаго  
 «мира, заключеннаго 24 Октября 1648 г. Этотъ же  
 «международной актъ имѣлъ рѣшительное для права  
 «евангелическо-лютеранской церкви значеніе. Въ  
 «статьѣ V § 15 сего мирнаго трактата утверждены  
 «въ особенности, положенія Аугсбургскаго мира, отъ  
 «26 Сентября 1555 г., въ §§ 16 и 21 коего было  
 «прямо поставлено, что послѣдователи Аугсбургскаго  
 «исповѣданія должны оставаться какъ при своей ре-  
 «лигии, такъ и при своихъ „*Hab, Gütern, Gerechtigkeiten,*  
 «*Renten, Zinsen und Zehnten*“ (достояніе, имѣнія, права,  
 «ренды, проценты и десятины), и далѣе, чтобы за-  
 «вѣдываніе пасторатами, церквами и школами наз-  
 «началось и отправлялось отъ означенныхъ имѣній  
 «въпредь такимъ же образомъ, какъ и прежде, не  
 «взирая на то, какого исповѣданія они (т. е. вла-  
 «дѣльцы). Хотя этимъ международнымъ актомъ и  
 «было признано самымъ положительнымъ образомъ  
 «дальнѣйшее существованіе реального свойства цер-  
 «ковно-строительной повинности, но Шведское пра-  
 «вительство всетаки не упустило опредѣлить точнѣе,  
 «изданіемъ отдѣльныхъ законовъ, установленіе цер-

\*) Св. Мѣст. Узак., ч. III ст. 713.



«ковно-строительной повинности и, уже въ шведскомъ земскомъ правѣ \*) отъ 1608 г., сказано, въ обозначенныхъ буквами замѣткахъ къ нѣмецкому изданію 1709 г.: — «родовыя имѣнія дворянъ не свободны отъ построекъ церковныхъ и кладбищенскихъ». Руководствуясь этимъ точно выраженнымъ основнымъ правиломъ реального налога упомянутой повинности, можетъ быть понятно только употребленное въ подлежащемъ мѣстѣ Эстляндскаго Рыцарскаго и Земскаго права неупотребляемое нынѣ болѣе выраженіе „Darlage des ganzen Kirchspiels“ (дарованіе всего прихода) лишь въ смыслѣ приплачиваемаго сбора со всего прихода. Подлежащее постановленіе въ Рыцарскомъ и Земскомъ правѣ (1650 г.) Книга 6 Глава 2 § 1 (въ концѣ) гласитъ: . . . «церковные попечители должны исправитъ опять разрушившіяся и пришедшія въ ветхое состояніе церкви, прочія же содержать въ исправномъ состояніи относительно крышъ, оконъ, дверей и, въ чемъ окажется необходимость, это (производить) изъ доходовъ церкви; если же по слѣдняя не въ состояніи или если она не въ силахъ — на общія равномѣрные дарованія (приплачиваемые сборы или складки) всего прихода». Но и по другой причинѣ подъ выраженіемъ „Darlage“ (дарованіе) слѣдуетъ понимать приплачиваемый сборъ, такъ какъ въ § 10 Временнаго Церковнаго Устава (изданнаго въ то же время) отъ 14 Февраля 1651 г. также сказано, что церковныя строенія со-

\*) Приведено, какъ источникъ закона, въ Св. Мѣст. Узак. ч. III «Указатель источниковъ Лифляндскаго, Эстляндскаго и Курляндскаго гражданскаго права», стр. 85. Законная сила обозначенныхъ буквами замѣтокъ къ земскому праву признана. Слич: «Обозрѣніе началъ и постепеннаго развитія мѣстныхъ въ Остзейскомъ краѣ учреждений». Изд. II Отдѣленія Собственной ЕГО ИМПЕРАТОРСКАГО ВЕЛИЧЕСТВА Канцеляріи 1845 г. стр. 128 (на нѣмецкомъ и русскомъ языкахъ).

«держатся на церковные доходы; гдѣ же въ нихъ  
«имѣется недостатокъ . . . всѣ осѣдлые прихода  
« . . . производятъ . . . приплачиваемый сборъ.»

«Изъ прочихъ законовъ, указывающихъ именно  
«на то, что земельныя владѣнія (уѣзды) должны да-  
«вать средства на содержаніе церквей и т. д., я  
«привожу только еще одинъ законъ изъ послѣднихъ  
«временъ шведскаго владѣнія Эстляндіею, а именно  
«— Королевское Положеніе отъ 20 Декабря 1694 г.  
«ст. XIV».

«Изъ весьма большаго числа Королевско-Швед-  
«скихъ законовъ изъ XVII столѣтія оказывается,  
«что не только строительная повинность, какъ уже  
«выше упомянуто, составляла основанный на зако-  
«нахъ реальный налогъ, но что при этомъ отдѣль-  
«ные приходы \*) (парохіи) являются имѣющими  
«права на оную. Послѣдніе же заступаются цер-  
«ковными конвентами \*\*) и церковными попечите-  
«лями, \*\*\*) называемыми иногда также церковными  
«опекунами.

«Такъ какъ церковные конвенты составлялись  
«изъ осѣдлыхъ въ приходѣ, владѣвшихъ имѣніями,  
«лицъ, обязанныхъ, въ то же время, отбывать по-  
«винности, то оказывается, что *ихъ главнѣйшіе ин-*  
«*тересы равнялись степени ихъ обязанностей. Это кон-*  
«*солидированіе интересовъ*, составлявшее во всѣ вре-  
«мена основное правило при дальнѣйшемъ устрой-

\*) Вестфальскій миръ 1648 г. ст. V § 15. «Рыцарское и земское  
Право» (Эстляндское) кн. 6 гл. 2 § 1 и т. д.

\*\*) Церковный Уставъ и Положеніе . . . составленные при Карлѣ XI  
въ 1686 г. (Сентября 3) и напечатанные и опубликованные въ 1687 г.  
гл. XVIII, 37 и 23.

\*\*\*) Бумага Губернатора Эстляндіи Гавріила Оксенштиерны отъ 6 Ян-  
варя 1616 г. къ Эстляндскому рыцарству (Элерсъ, протоколъ (VII) стр. 269  
въ Эстлянд. Дв. Архивѣ) и «Эстляндское Рыцарское и Земское Право»  
(кн. 6 гл. 2 § 1).



«ствѣ Эстляндскаго провинціального управленія, представляло гарантію въ томъ, что надлежащимъ порядкомъ соблюдались также интересы крестьянъ, обязанныхъ къ отбыванію строительной повинности, но не имѣвшихъ представителей на конвентѣ, равно какъ и, по всему вѣроятію, не каждый причисленный къ приходу владѣлецъ имѣнія, въ противность осѣдлому прихожанину, имѣлъ права голоса на конвентѣ, такъ какъ это отношеніе правъ было регулировано лишь въ 1834 году. Тѣмъ не менѣе каждый причисленный къ приходу владѣлецъ имѣнія былъ обязанъ отбывать земельную повинность.\*)

«Предметъ повинности составляли, въ первомъ ряду, постройка и содержаніе въ исправности церковныхъ строеній\*\*), и именно изъ камня\*\*\*), къ сему присоединялось попеченіе объ устройствѣ кладбища†) въ строительномъ отношеніи, которое также, какъ кажется, было обведено каменной стѣной, равно и на пасторатахъ ††) (служебныхъ квартирахъ приходскихъ проповѣдниковъ) и о квартирахъ дьячковъ †††). Въ связи съ послѣдними,

\*) Требованіе Магольскаго церковнаго попечителя отъ 13 Октября 1685 г., съ приложенной роспиской о полученіи, выданной на им. Полль (въ приходъ Якоби.) Сборникъ Эстляндскихъ и Лифляндскихъ документовъ ч. II № 901 (изд. 1884 г. Ревель).

\*\*) Эстляндское Рыцарское и Земское Право». Кн. 6 Гл. 2 § 1. Временное Положеніе отъ 24 Февраля 1651 г. § 10. Королевско-Шведское Положеніе 1694 г. 20 Декабря ст. XIV и т. д.

\*\*\*) Положеніе о главныхъ церковныхъ попечителяхъ 1671 г. Сентября 22 Отдѣлъ I § 3.

†) Церковный Уставъ и Положеніе 1686 г. (Сентября 3) съ королевской резолюціей, по сему пункту данной 1692 г. 30 Ноября.

††) Положеніе о главныхъ церковныхъ попечителяхъ 1671 г. Сентября 22 § 8.

†††) Привиллегія духовенства 1675 г. 1 Ноября и королевскія-резолюція и разъясненіе, данныя 1692 г. 30 Ноября.

«является въ исходѣ XVII столѣтія постройка по-  
«мѣщеній для конфирмантовъ \*).

«Если же строительная повинность по закону  
«лежала на землѣ, то къ производству оной требо-  
«валось содѣйствіе лицъ, которыя были посредни-  
«ками между предметомъ обязаннымъ и предметомъ  
«имѣвшимъ право, въ отношеніи ихъ правъ \*\*).  
«Эти посредники дѣйствительно были обозначены  
«въ подлежащихъ законахъ различно, но эти раз-  
«ныя выраженія слѣдуетъ, во всякомъ случаѣ, счи-  
«тать синонимными. Въ изданныхъ, спеціально для  
«Лифляндіи и Эстляндіи, постановленійхъ употре-  
«бляется большею частью выраженіе «прихожане»,  
«а именно въ приведенномъ уже положеніи о глав-  
«ныхъ церковныхъ попечителяхъ, отъ 22 Сентября  
«1671 г., въ Плакатѣ Лифляндскаго Губернатора  
«Гастфера, отъ 27 Апрѣля 1689 г., «о храмахъ Гос-  
«поднихъ въ краѣ», а равно и въ таковомъ Лиф-  
«ляндскаго Намѣстника Соопа, отъ 9 Декабря 1697  
«г., \*\*\*). Напротивъ того, въ изданныхъ для государ-  
«ства королевскихъ законахъ говорится объ осѣд-  
«лыхъ въ приходѣ †), далѣе, именно въ церковномъ  
«положеніи 1686 г. гл. XVШ § 8, «о членахъ при-  
«хода». Для признанія сего послѣдняго выраженія  
«тождественнымъ съ осѣдлыми въ приходѣ или при-  
«хожанами, имѣетъ рѣшительное значеніе изданная  
«для Эстляндіи королевская резолюція, отъ 30 Ноя-  
«бря 1692 г., какъ «additamentum» (прибавленіе) имен-

\*) Между прочими Королевское Положеніе 1694 г. 20 Декабря ст. XIV.

\*\*) Сличи: Указъ Правительствующаго Сената отъ 19 Апрѣля 1863 г. № 21.888, по дѣлу о жалобѣ владѣльца им. Шарлоттенгофъ, Курляндской губерніи.

\*\*\*) Изъ Лифляндскаго земскаго Положенія, утвержденного Шведскимъ Королемъ Карломъ XI 22 Сентября 1671 г.

†) Временное Церковное Положеніе 1651 г. 24 Февраля § 10.



«но къ предстоящей главѣ Церковнаго Положенія 1686 г., если вмѣстѣ съ тѣмъ принять во вниманіе, чего не слѣдуетъ забывать, что обозначенія «дворянство» и «осѣдлые въ приходѣ» (владѣющіе (имѣніями) покрываютъ другъ друга. Королевское же «разъясненіе, отъ 20 Ноября 1692 г., гласитъ: такъ «какъ дворянство обязалось исправить кладбища, «со всѣми къ онымъ принадлежностями \*), чтобы «ихъ переустроили хорошо и содержали хорошія «ограды, то это согласно его обязанности, потому «что *Церковное Положеніе* ясно приказываетъ это. «Но съ тѣмъ же правомъ слѣдуетъ принять во вниманіе, для констатированія тождества вышеприведенныхъ трехъ обозначеній, королевскій рескриптъ, «отъ 12 Декабря 1693 г., со слѣдующимъ выраженіемъ: «Кто въ приходѣ *владѣетъ землей*, долженъ «участвовать также въ *постройкѣ церкви* \*\*).

«На одно явленіе, которое, впрочемъ, вполне «согласно со свойствомъ реальной повинности предстоящаго юридическаго учрежденія, слѣдуетъ указать въ особенности при разсмотрѣніи вопроса о «посредникахъ. Не имѣетъ никакого значенія, состояли-ли они или каждый отдѣльный осѣдлый въ «приходѣ собственниками \*\*\*) поземельнаго участка, «на который была наложена повинность, но лишь «то обстоятельство, былъ-ли онъ вправѣ воздѣлывать означенную землю на какомъ-либо юридическомъ основаніи; далѣе, столь же мало имѣетъ значенія, находилось-ли его мѣсто жительства въ

\*) т. е. отводъ матеріала или покупка онаго, но не поставка.

\*\*) Сл. «Swea Rikes Ecclesiastique Wark . . . of Swen Welksmann» Skara 1760 pg. 346. Слѣдовательно, вполне соответственно вышеизложенному основному правилу: «родовыя имѣнія дворянъ не свободны отъ построекъ церковныхъ и кладбищенскихъ».

\*\*\*) Временное церковное положеніе 1651 г. (§ 10 см. также § 11) земское право (Landtag) 1608 г. (1709 г.)



«предѣлахъ того прихода, въ которомъ въ данное время слѣдовало произвести постройку въ пользу церкви или находилось его мѣсто жительства въ предѣлахъ другого прихода, если онъ владѣлъ только въ первомъ изъ приходоу землю для воздѣлыванія.

«Изъ перваго отношенія оказывается именно, что арендаторъ \*) имѣнія, наравнѣ съ собственникомъ, долженъ былъ исполнять строительную обязанность и, далѣе, что крестьяне\*\*), наравнѣ съ мызой, хотя и различно въ количественномъ отношеніи, должны были участвовать въ законномъ порядкѣ въ отбываніи повинности, каковое основное правило ниже будетъ разсмотрѣно еще разъ. Второе же обстоятельство касается причисленныхъ къ приходу, т. е. тѣхъ помѣщиковъ, территоріи которыхъ, принадлежащія къ одному общему составу имѣній, находились въ предѣлахъ двухъ приходоу, и которые должны были участвовать въ постройкѣ также въ томъ приходѣ, въ которомъ не находились ихъ мызы, слѣдовательно ихъ мѣсто жительства. Эта обязанность усматривается изъ требованія Магольмскаго Церковнаго Попечителя Т. Деллингсгаузена, владѣльца им. Паддасъ,

\*) Его Королевскаго Величества положеніе, по коему арендаторы и крестьяне Его Королевскаго Величества имѣній въ Лифляндіи имѣютъ исполнять свои обязанности и коимъ они должны руководствоваться» (дана Стокгольмъ 21 Марта 1696 г.) гл. I § 5: «Равномѣрно надлежитъ арендаторамъ озаботиться съ другими о постройкѣ церквей, пасторатовъ и школъ» (то есть комнаты для конфирмантовъ въ домѣ дьячка (кисторать) см. положеніе ландтага дворянства отъ 15 Марта 1690 г.) «и заставлятъ вълѣдствіе сего всѣхъ и каждаго подчиненнаго ему крестьянина, чтобы они вѣрно и своевременно отбывали слѣдующій съ нихъ контингентъ (долю) по подобнымъ работамъ» (Сборникъ Эстланд. и Лифлянд. документовъ ч. II № 1002.)

\*\*) Временное Церковное Положеніе 1651 г. § 10 . . . «Сколько изъ слѣдующаго съ каждаго участка и крестьянина распределено на каждаго . . . Королевское Положеніе, коимъ . . . арендаторы и крестьяне Его Королевскаго Величества имѣній въ Лифляндіи . . . имѣютъ руководствоваться». 1696 г. 21 Марта § 5 (Сборникъ документовъ II № 1002).



«къ имѣнію Полль, отъ 13 Октября 1685 г., о по-  
 «ставкѣ матеріала, равно и о поставкѣ рабочихъ  
 «на постройку Магольмскихъ церкви и кладбища и  
 «изъ росписки им. Полль отъ 14 Октября, между  
 «тѣмъ какъ мыза Полль находилась въ приходѣ  
 «Стъ-Якоби. Ввиду приведеннаго только что за-  
 «кона, а именно кто въ приходѣ владѣеть землей,  
 «долженъ участвовать также въ постройкѣ церкви,  
 «какое правило не только соотвѣтствуетъ вполнѣ  
 «свойству реальной повинности, но и самымъ замѣ-  
 «чательнымъ образомъ разъясняется вышеприведен-  
 «ною обязанностью причисленныхъ къ приходу,  
 «слѣдовательно такихъ лицъ, которыя не имѣли  
 «своего мѣстожителства въ подлежащемъ приходѣ,  
 «оказывается почти лишнимъ обращать вниманіе  
 «еще на то обстоятельство, что на основаніи пла-  
 «ката Лифляндскаго Намѣстника Соопа, отъ 1697 г.  
 «Декабря, 9\*) ни различіе юридическихъ отношеній  
 «къ недвижимости, ни принадлежность къ какому-  
 «либо сословію или исповѣданію не вызывали для  
 «обязанныхъ посредниковъ исключенія въ видѣ  
 «продолжительнаго или временнаго освобожденія от-  
 «бывающей повинности недвижимости въ ущербъ  
 «церкви. Дальнѣйшій признакъ правильности взгля-  
 «да, что церковно-строительной повинности подоба-

\*) Лифляндскія земскія Положенія съ принадлежащими къ нимъ пла-  
 катами и stadgen (повелѣніе) 1707 г., стр. 692—695 «о постройкѣ церквей  
 въ краѣ» . . . «при этомъ жалуются на нерадивость прихожанъ церквей,  
 состоящихъ подъ королевскимъ патронатствомъ въ доставленіи (контингента)  
 слѣдующаго съ нихъ на церковныя постройки и посему строго вмѣняется въ  
 въ обязанность всѣхъ прихожанъ, *какого-бы состоянія они не были* (suius  
 conditionis) безусловно, т. е. безъ различія сословія и исповѣданія и т. д.,  
 чтобы каждый непременно и въ опредѣленное время доставлялъ причитаю-  
 щіеся съ него матеріалы и средства подъ опасеніемъ, что, въ противномъ  
 случаѣ, церковная постройка тѣмъ не менѣе будетъ произведена изъ назна-  
 ченныхъ на то церковныхъ средствъ, а съ непослушныхъ и нерадивыхъ  
 прихожанъ причитающееся въ пользу церкви будетъ вдвойнѣ взыскано  
 исполнительнымъ порядкомъ.

«етъ дѣйствительно характеръ реальной повинности, доказывается тѣмъ обстоятельствомъ, что «взносы для отбыванія сей поземельной повинности, «которая по терминологіи называлась «контингентомъ», \*) не зависѣли ни отъ числа лицъ, проживавшихъ въ приходѣ или въ имѣніяхъ, въ предѣлахъ онаго, ни отъ имущественнаго положенія лицъ, имѣющихъ въ ономъ земли и т. д., но единственно и исключительно отъ размѣра воздѣланнаго (обложеннаго повинностью) земельного участка въ его отношеніи къ имѣющимся на ономъ постоянно человѣческимъ рабочимъ силамъ составляли основаніе отбыванія, относительно распредѣленія строительной повинности, замѣчая при семъ далѣе, что результатъ такого исчисленія пространства въ связи съ означенной рабочей силой обозначался «гакеномъ» и вносился въ публичную книгу, называемую „Landrolle“ («списокъ имѣніямъ»), Согласно полученному такимъ способомъ числу гакеновъ, обязывали каждое имѣніе къ отбыванію всего того, что требовалось на постройку,\*\*) и гакенъ въ этомъ случаѣ, какъ и вообще, служилъ нормою раскладки всѣхъ повинностей, состоявшихъ въ связи съ самой землей. «Если же въ отдѣльныхъ случаяхъ, какъ на Іюньскомъ Ландтагѣ 1684 г. по предмету постройки вновь Рыцарской и Домской церкви, послѣ пожара

\*) Требованіе (циркуляръ) Магольскаго церковнаго попечителя Гр. Деллинггаузена къ прихожанамъ отъ 1685 г. Октября 13 (Сборникъ документовъ ч. II № 991). Королевское положеніе объ арендаторахъ и крестьянахъ 1696 г. Марта 21 гл. I § 5 (Сборникъ документовъ ч. II № 1002) плакатъ Лифляндіи Намѣстника Соопа 1697 г. Декабря 9 «О постройкѣ церквей въ краѣ» (см. выше).

\*\*) Изъ Лифляндскихъ земскихъ положеній (изданіе 1704 г.), Плакатъ Губернатора Гастфера 1689 г. Апрѣля 27. О храмахъ Господнихъ въ краѣ стр. 531—533.



«въ томъ же году, \*) или по циркуляру Магольмскаго церковнаго попечителя 1685 г. Октября 13-го, \*\*) «подлежащіе расходы по постройкѣ распредѣлялись «на обязанныхъ къ сей повинности «по конской «повинности», то слѣдуетъ замѣтить, что каждое «имѣніе съ опредѣленнаго числа гапеновъ было обя- «зано поставлять въ королевскую армію лошадь и «всадника и содержаніе оныхъ. Гапенъ по конской «повинности былъ, слѣдовательно, только единица «большаго размѣра, которую примѣняли къ нѣкото- «рымъ раскладкамъ лишь въ виду большаго удобства».

«Хотя я и имѣлъ уже случай упомянуть о томъ, «что крестьяне не вполне были освобождены отъ «церковно-строительной повинности, то я долженъ «всетаки замѣтить, что крестьяне въ виду того об- «стоятельства, что они не были собственниками «земли, которою они пользовались, привлекались «весьма существенно различно отъ помѣщиковъ къ «отбыванію оной. Означенную земельную повинность «раздѣлили тѣмъ порядкомъ, что послѣдніе постав- «ляли прежде всего получаемый отъ самой земли стро- «ительный матеріалъ, \*\*\*) какъ-то: камни, известь, «лѣсъ и т. д., между тѣмъ какъ крестьяне должны «были заботиться о подвозѣ строительнаго мате- «ріала. Далѣе мызы были обязаны поставлять про- «чій строительной матеріалъ, который онѣ не полу- «чали прямо отъ своей территоріи, какъ-то: желѣзо †)

\*) Протоколъ Эстляндскаго Дворянства отъ 20 Іюня 1684 г. и По-  
ложеніе Ландтага отъ 27 Іюня 1684 г.

\*\*) Сборникъ Эстляндскихъ и Лифляндскихъ документовъ ч. II № 901.

\*\*\*) Циркулярное требованіе Магольмскаго церковнаго попечителя 1685 г. Октября 13 (Сборникъ Эстляндскихъ и Лифляндскихъ документовъ ч. II № 901) и плакатъ Лифляндскаго Намѣстника 1697 г. Декабря 9 (Лифляндское земское положеніе и др. стр. 692—695.)

†) Росписка Іеввенскаго церковнаго попечителя Іоанна Лоде, владѣльца имѣнія Эрридесъ, отъ 25 Марта 1632 г. въ поставкѣ отъ «мызы» Іевве 10<sup>1</sup>/<sub>2</sub>

«стекло \*) и т. д., а равно и производить особый «добавочный сборъ на плату строителямъ и ремесленникамъ \*\*) въ томъ случаѣ, если не имѣлось «обыкновенныхъ «церковныхъ доходовъ» на покрытие сихъ расходовъ, о которыхъ, кажется, говорится въ книгѣ 6 гл. 2 § 1 «Рыцарскаго и земскаго «права». Послѣднее едва-ли сбывалось въ самыхъ «рѣдкихъ случаяхъ въ противность городамъ, въ «въ которыхъ имѣлись также на подобные предметы «такъ называемые Gotteskasten (кассы богоугодныхъ «заведеній). Дѣйствительно же, не слѣдуетъ забывать, какимъ различнѣйшимъ опустошеніямъ со «стороны непріятелей были подвержены церкви въ «уѣздахъ. Приношеніямъ денежныхъ средствъ отъ «мызъ соотвѣтствуетъ всегда, соразмѣрно имѣвшимся «на лицо гакенамъ, поставка крестьянами рабочихъ «на производство поставки».

«Не менѣе точно было проведено въ законѣ «опредѣленіе времени, въ которое церковь (парохія) «могла заявлять свои гражданско-юридическія требованія къ обложеннымъ повинностью земельнымъ участкамъ на постройку вновь или на содержаніе принадлежащихъ ей строеній или, другими словами, «когда именно должно было повторяться отбываніе «владѣльцами земель вышеприведенныхъ повинностей въ натурѣ, въ деньгахъ и т. д. Законъ \*\*\*) «предоставлялъ констатированіе сего вопроса прежде «всего конвенту, какъ важнѣйшему органу стороны, «имѣвшей право на повинности, который долженъ

лифунта желѣза на постройку Геввенскихъ церкви и пастората (Сборникъ документовъ ч. II № 447).

\*) Рыцарское и земское право. Кн. 6 гл. 2 § 1.

\*\*) Королевское положеніе о казенныхъ имѣніяхъ въ Лифляндіи 1696 г. Марта 21.

\*\*\*) Церковный Уставъ Карла XI 1686 г. Сентября 3 гл. XVIII § 23.



«былъ постановлять надлежащее рѣшеніе по большинству голосовъ \*). Но разсмотрѣнію дѣла въ конвентѣ должно было предшествовать соглашеніе церковнаго попечителя съ приходскимъ пасторомъ (pastor loci), чтобы опредѣлились именно необходимые исправленія и ремонты \*\*). Не имѣется подробныхъ предписаній о постройкѣ, объ ея прочности, вышинѣ и т. д. и едва-ли таковыя были изданы Правительствомъ, такъ какъ конвентъ, въ собственномъ интересѣ, долженъ былъ имѣть въ виду, чтобы, съ одной стороны, повинность не вырождалась слишкомъ чувствительно или повторительно, а съ другой стороны, чтобы отбываніе повинности удовлетворяло дѣйствительнымъ потребностямъ, и такъ какъ эти условія достаточно обезпечивали Правительство. Последнее, какъ уже упомянуто, настаивало только на томъ, чтобы церкви строились изъ камня. Если конвентъ постановилъ постройку, исправленіе, ремонтъ и т. д., то церковный попечитель долженъ былъ сдѣлать раскладку на земельные участки, произвести постройку и представить конвенту отчетъ \*\*\*). Контроля со стороны другихъ органовъ не существовало въ XVII столѣтіи. Лишь для болѣе вѣрнаго рѣшенія вопроса, удовлетворяются-ли достаточно надобности церкви также въ отношеніи ея строи-

\*) Временное церковное положеніе 1651 г. Февраля 24 § 10 . . . «Куда будетъ клонить большая часть (большинство), туда должны слѣдовать прочіе; и церковнымъ попечителямъ довѣрено взысканіе разрѣшенныхъ суммъ» (т. е. производство раскладки). См. также § 11 въ концѣ . . . «и такъ какъ въ этомъ была бы невѣрность, то попечители должны наблюдать, чтобы каждая мыза исполняла при этомъ свою обязанность».

\*\*) Либлиндское земское положеніе (изд. 1704 г. стр. 531—533). Платать Губернатора Гастера 1698 г. Апрѣля 27, «О храмахъ Господнихъ въ краѣ.»

\*\*\*) Церковный Уставъ 1686 г. гл. XVIII § 23.

«тельныхъ потребностей, издали 13 Августа 1634 г. «Положеніе о визитаціи церквей. Лишь въ XIX столѣтіи, именно касательно Эстляндіи, учредили «должности главныхъ церковныхъ попечителей въ каж- «домъ уездѣ для производства постоянно главнаго «надзора надъ положеніемъ церковнаго имущества и «надъ строительною дѣятельностью прихода. Къ сему «слѣдуетъ замѣтить, что, въ случаяхъ неисполненія «по отбыванію предписанной повинности кѣмъ-либо «изъ обязанныхъ къ тому лицъ, немедленно допу- «скался взыскной порядокъ \*), при чемъ искъ, во «всякомъ случаѣ, признавался безспорнымъ\*\*). Пени «за неисправное отбываніе повинности состояла въ «отбываніи повинности въ двойномъ размѣрѣ въ «пользу церкви \*\*\*).

«До перехода ко времени русскаго владычества «я долженъ замѣтить еще слѣдующее: если въ вы- «шеизложенномъ приведены нѣкоторыя постановле- «нія, изданныя въ первомъ ряду дѣйствительно для «Лифляндіи, то все-таки законное примѣненіе ихъ «къ Эстляндіи оказывается, въ предстоящемъ случаѣ, «основательнымъ, потому что законные порядки «вообще по церковнымъ дѣламъ не только были, «но и въ настоящее время — въ обѣихъ губерніяхъ одни «и тѣже, а кромѣ того въ капитуляціи Эстлянд- «скаго Рыцарства, отъ 29 Сентября 1710 г. (Полное «Собраніе Законовъ № 2299 гл. 40), сказано: чтобы «впрочемъ и все то, что какъ изъ Рижской, такъ «и изъ Перновской капитуляцій здѣшнему шляхет-

\*) Лифляндское земское положеніе (изд. 1704 г. стр. 531—533). Платать Губернатора Гастфера 1698 г. Апрѣля 27. «О храмахъ Господнихъ въ краѣ.»

\*\*) Циркуляръ Магольскаго церковнаго Попечителя 1685 г. Октября 3 (Сборникъ Эстляндскихъ и Лифляндскихъ документовъ ч. II № 901).

\*\*\*) Лифляндское земское Положеніе и т. д. (изд. 1704 г. стр. 692—695). (О постройкѣ церквей въ краѣ, 1697 г. Декабря 9.)



«ству и дворянству, обще съ земскими служителями  
 «и обитателями, какимъ-бы то ни было образомъ,  
 «въ пользу послужить можетъ, также было предо-  
 «ставлено и оное въ свою выгоду употребить позво-  
 «лено, такъ точно, какъ бы оное именно здѣсь  
 «включено было. Далѣе, въ капитуляціи Лифлянд-  
 «скаго Рыцарства отъ 4 іюля 1710 г. (Полн. Собр.  
 «Зак. № 2279 гл. 2) сказано: чего ради церкви въ  
 «землѣ оставить и содержать, какъ онѣ въ покой-  
 «нѣйшія лучшія времена учреждены и построены  
 «были. Это изложенное выше законное учрежденіе  
 «церковно-строительной повинности, въ его различ-  
 «ныхъ видахъ, не претерпѣло никакого ограниченія  
 «чрезъ покореніе провинцій Эстляндіи и Лифляндіи  
 «подъ Россійскую Имперію въ 1710 году, но на-  
 «противъ того было вполнѣ признано на основаніи  
 «слѣдующихъ законовъ и именно: отъ 4 іюля 1710 г.  
 «(Полн. Собр. Зак. № 2279 гл. 2), отъ 12 Августа  
 «1710 г. (Полн. Собр. Зак. № 2286 гл. 3), отъ 29  
 «Сентября 1710 г. (Полн. Собр. Зак. № 2299 гл. 40),  
 «равно и отъ 29 Сентября 1710 г. (Полн. Собр. Зак.  
 «№ 2297 гл. 16) и, наконецъ, на основаніи данной  
 «Императоромъ Петромъ I-мъ генеральной конфи-  
 «рмаціи привилегій Эстляндскаго Рыцарства отъ  
 «1 Марта 1712 г. (Полн. Собр. Зак. № 2495).

«Это учрежденіе, однако, получило чрезъ Ниш-  
 «тадтскій мирный трактатъ, отъ 30 Августа 1721 г.,  
 «ст. 10 (Полн. Собр. Зак. № 3819) во второй разъ  
 «международное законное значеніе. Примѣненіе же  
 «Ништадтскаго мирнаго трактата въ пользу сущест-  
 «вовавшихъ по закону въ Эстляндской губерніи цер-  
 «ковныхъ сборовъ выражено въ Указѣ (ордерѣ) Се-  
 «ната отъ 7 Декабря 1723 г., данномъ Генераль-  
 «Губернатору Эстляндіи Графу Апраксину и Вице-



«Губернатору фонъ - Ливену съ ихъ подчиненными.\*)

«Въ спеціальности же, свойство реальной повинности церковныхъ сборовъ подтверждено далѣе цѣлымъ рядомъ заслуживающихъ вниманія постановленій Правительства, изъ коихъ слѣдуетъ упомянуть «нѣкоторыя».

«Въ положеніи, изданномъ заступавшимъ Генераль-Губернатора для Эстляндской губерніи, въ Ревелѣ 1719 г. 19 Февраля, предписывается именно, «чтобы владѣльцы и содержатели какъ частныхъ, такъ и публичныхъ имѣній, все равно кто бы они ни были, уплачивали, безъ затрудненія, слѣдующее на постройку церквей и ея заведеній, равно и на содержаніе ихъ въ исправности и требуемое церковными попечителями».

«Еще съ большею опредѣленностью этотъ вопросъ былъ разрѣшенъ резолюціею тогдашняго Генераль-Губернатора, отъ 7 Апрѣля 1738 г., вслѣдствіе запроса Іеввенскаго церковнаго попечителя о

\*) Въ присланной резолюціи Ревельской комиссіи изложено: «ввиду того, что Эстляндская Консисторія жалуется, что пасторамъ этой провинціи причиняются разныя неприятели и притѣсенія управляющими публичными имѣніями, въ особенности стряпчимъ Завьяловымъ, и что они вмѣшиваются въ духовныя дѣла и, такимъ образомъ, доводятъ крестьянъ до непослушанія, Правительствующій Сенатъ, по Указу ЕГО ИМПЕРАТОРСКАГО ВЕЛИЧЕСТВА, опредѣлил: управляющимъ всеми публичными имѣніями, находящимся въ провинціи, приказать, чтобы они въ духовныхъ дѣлахъ не дѣлали пасторамъ ни малѣйшаго убытка или притѣсеній и не вмѣшивались въ ихъ дѣла, а предоставляли имъ все права, какъ это было въ прежнее Шведское Царствованіе и опредѣлено въ мирномъ трактатѣ со Шведскою короною, равнымъ образомъ безпрекословно доставляли пасторамъ и церковно-служителямъ ежегодно причитающееся на ихъ содержаніе обыкновенное количество ржи и другіе припасы, какъ это прежде производилось съ тѣхъ имѣній, и чтобы Генераль-Адмиралъ, Кавалеръ и Генераль-Губернаторъ Эстляндскій Графъ Апраксинъ и Вице-Губернаторъ фонъ Ливенъ съ ихъ подчиненными поступали въ этомъ отношеніи согласно Указу ЕГО ИМПЕРАТОРСКАГО ВЕЛИЧЕСТВА.» 7 Декабря 1723 г. (Подписали) Оберъ-Секретарь Анисимъ Масловъ, Секретарь Вильгельмъ Шульцъ и Подканцеляристъ Тихонъ Шутовъ.



«томъ: обязаны-ли русскіе крестьяне, православнаго исповѣданія, пользующіеся землею, уплачивать повинности въ пользу церкви, — и именно эта резолюція гласитъ:

«Такъ какъ послѣдовавшее въ 1723 г. \*) ВЫСОЧАЙШЕ повелѣніе блаженной памяти Императора Петра I и Великаго о повинностяхъ въ пользу пасторовъ и церквей имѣетъ то общее значеніе, что она должна быть уплачиваема по прежнему, безъ всякаго различія, каждымъ владѣльцемъ и пользователемъ землею, то г.г. владѣльцы имѣній, въ томъ числѣ также таковыя (русскіе) крестьяне, дѣйствительно имѣютъ за этимъ смотрѣть и не могутъ уклоняться отъ правильнаго исполненія всего того, что въ прежнія времена отбывалось съ такихъ земель въ пользу пасторовъ и церквей, поелику подобныя повинности, безъ того, лежатъ на землѣ какъ реальныя налоги (onus reale) и должны быть уплачиваемы съ оной, не взирая на то, кому она принадлежитъ. Ревель, Замокъ, 7 Апрѣля 1738 г. Подписалъ А. Э. фонъ Манштейнъ. Скрѣпилъ: Секретарь Б. Риземанъ.

«Въ ВЫСОЧАЙШЕМЪ рескриптѣ Императора Александра I отъ 31 Марта 1811 г., данномъ Министру Внутреннихъ Дѣлъ (сообщенномъ послѣднимъ Эстляндскому Предводителю Дворянства въ отношеніи, отъ 5 Апрѣля 1811 г., за № 463) исправность церквей названа «поземельною обязанностью», между тѣмъ какъ въ указѣ Сената отъ 23 Декабря 1831 г., по дѣлу о Пюхалепской церкви на о-вѣ Даго, указано именно на то, что

\*) См. вышеприведенный указъ Правительствующаго Сената отъ 7 Декабря 1723 года.

«въ Эстляндіи, по древнему обычаю\*), церковные «сборы составляютъ обязанность, лежащую на са- «мой землѣ.

«Наконецъ, остается еще разсмотрѣть, какъ «относится Уставъ Евангелическо-Лютеранской цер- «кви въ Россіи, отъ 28 Декабря 1832 г., къ вопросу «о церковно-строительной повинности. На первый «взглядъ кажется, будто-бы въ ст. 487 (ст. 633 ч. I «т. XI Св. Зак. изд. 1857 г.) сего Устава отрица- «ется свойство реальной повинности по постройкѣ, «такъ какъ въ оной предоставляется церковнымъ «попечителямъ распредѣленіе между прихожанами «назначенныхъ на церковныя постройки и починки «расходовъ. Но, въ противность сему, слѣдуетъ «привести чрезвычайно важныя обстоятельства, изъ «коихъ усматривается, что, относительно церквей «въ уѣздахъ Эстляндской губерніи, не слѣдуетъ по- «нимать вышеприведеннаго текста буквально, и что «именно законодатель не имѣлъ намѣренія ввести «обозначеніемъ «прихожанъ» новое, противорѣчащее «прежнему, законное основаніе строительной повин- «ности. Непремѣнно слѣдуетъ принять во вниманіе:

- 1) «Что означенною статьею (<sup>633/487</sup>) хотѣли «установить вообще во всей Россійской Им- «періи только отношенія церковныхъ попе- «чителей къ своимъ приходамъ»;
- 2) «Что сохраненіе прежнихъ матеріальныхъ «постановленій объ евангелическо-лютеран- «ской церкви обезпечено приведенными въ «началѣ статьи <sup>633/487</sup> словами, на прежнемъ «основаніи»;
- 3) «Что, какъ уже выше доказано въ подроб-

\*) См. объявленіе Эстляндскаго Губернскаго Правленія отъ 22 Марта 1809 года.



«ности, также въ Шведскихъ законахъ о  
«церковно-строительной повинности употре-  
«блены разныя названія для обязанныхъ къ  
«отбыванію повинности, которыхъ однако не  
«слѣдуетъ понимать противорѣчащими другъ  
«другу обозначеніями, но напротивъ того  
«только синонимными;

- 4) «Что именно по тексту Указа отъ 28 Дека-  
«бря 1832 г. (Пол. Собр. Зак. № 5870), ко-  
«имъ утвержденъ и введенъ Уставъ Еванге-  
«лическо-Лютеранской Церкви въ Россіи,  
«отмѣняются только дѣйствовавшія и имѣв-  
«шія силу въ Имперіи постановленія объ  
«устройствѣ евангелическо-лютеранской цер-  
«кви, но отнюдь не уничтожаются права от-  
«носительно обязанности евангелической цер-  
«кви вообще, а равно и таковыя помѣщи-  
«ковъ, волостныхъ обществъ, пасторовъ и  
«т. д., которыя до новаго церковнаго Устава  
«были имъ предоставлены или возложены на  
«нихъ, насколько таковыя не отмѣнены  
«уже ранѣе ВЫСОЧАЙШИМИ повелѣніями  
«или прямо Церковнымъ Уставомъ. Въ  
«пользу дальнѣйшаго существованія мате-  
«ріальныхъ правъ евангелическо-лютеран-  
«ской церкви, пасторовъ и т. д., о кото-  
«рыхъ не упомянуто въ Церковномъ Уставѣ  
«1832 г. или которыя не отмѣнены на осно-  
«ваніи надлежащихъ законовъ, имѣется  
«тотъ фактъ, что гражданскіе законы Св.  
«мѣст. Узак. губ. Остз. ч. III (изданные въ  
«1864 г.), согласно приложенному къ онимъ  
«указателю источниковъ, не приводятъ Цер-  
«ковнаго Устава 1852 г., а указываютъ,

«какъ на источникъ законовъ, на болѣе  
«древнія законоположенія о церкви и пасто-  
«рахъ.

«Между тѣмъ какъ, и по изданіи Церковнаго  
«Устава (1832 г.), въ указѣ Сената, отъ 19 Апрѣля  
«1863 г. за № 218.888, признано, что упомянутая  
«повинность должна считаться реальной повинностью,  
«лежащею на самой землѣ, установлено въ ВЫСО-  
«ЧАЙШЕ утвержденномъ 14 Мая 1886 г. положеніи  
«Комитета Министровъ, впредь до законодательнаго  
«разрѣшенія общаго вопроса о порядкѣ обезпеченія въ  
«Эстляндской, Лифляндской и Курляндской губер-  
«ніяхъ матеріальныхъ нуждъ какъ православныхъ,  
«такъ и протестантскихъ церквей и духовенства, —  
«воспретить, на точномъ основаніи изложеннаго, въ  
«примѣчаніи къ ст. 608 т. XI ч. I Св. Зак. изд.  
«1857 Уст. Еван. Лют. Церкви, постановленія, взы-  
«сканіе въ томъ краѣ съ лицъ православнаго испо-  
«вѣданія всякихъ, въ пользу протестантскихъ цер-  
«квей, духовенства и учреждений, повинностей или  
«сборовъ, взимавшихся доселѣ, вопреки приведен-  
«ному закону, согласно заключеннымъ частнымъ  
«контрактнымъ условіямъ или же по другимъ ка-  
«кимъ-либо основаніямъ, съ пріостановленіемъ вмѣ-  
«стѣ съ тѣмъ всѣхъ исполнительныхъ дѣйствій по  
«постановленіямъ и распоряженіямъ мѣстныхъ уста-  
«новленій и властей о взысканіи съ лицъ православ-  
«наго исповѣданія вышеозначенныхъ сборовъ и по-  
«винностей, а также о расторженіи, за невзносъ та-  
«кихъ сборовъ и повинностей, арендныхъ и купчихъ  
«договоровъ съ упомянутыми лицами православнаго  
«исповѣданія».

«Для опредѣленія слѣдующихъ съ обложенныхъ  
«повинностью земельныхъ участковъ поставокъ и



«сборовъ на необходимые по церковнымъ постройкамъ и починкамъ расходы требуется согласіе конвента. Распредѣленіе же оныхъ на отдѣльные земельные участки, безъ различія — вошли-ли они въ составъ прихода или причислены къ приходу, какъ уже выше приведено, производятъ церковные попечители \*) и, для сей цѣли, привлекаютъ \*\*\*) обложенные повинностью поземельные участки исключительно по числу гапеновъ. \*\*\*) По этой податной нормѣ раскладка производится безъ всякаго затрудненія».

«Надзоръ за производствомъ церковныхъ построекъ и починокъ принадлежитъ къ обязанностямъ церковныхъ попечителей, †) между тѣмъ какъ церковные старосты, само собою разумѣется въ предѣлахъ волости, ††) наблюдаютъ за исправнымъ доставленіемъ матеріаловъ для церковныхъ построекъ и за тѣмъ, чтобы было выставляемо надлежащее число работниковъ». †††)

Изъ изложеннаго историческаго изслѣдованія Предводителя Дворянства о церковно-строительной повинности не усматривается того, въ какихъ размѣрахъ эта повинность несетя и въ какомъ процентѣ она распредѣляется на отдѣльныя сословія и группы населенія. То же самое можно сказать и о податяхъ въ пользу духовенства. Одно общее свѣдѣніе, касающееся церковной повинности, можно извлечь изъ выработанныхъ 20 Мая 1874 г. Дворян-

\*) Ст. 608 т. XI ч. I Св. Зак.

\*\*\*) Положеніе ландтага 1873 г. (утверждено въ 1874 г.). См. Положеніе о крестьянахъ ст. 270 (въ концѣ).

\*\*\*\*) Объявленіе отъ 22 Марта 1816 г. и Положеніе о крестьянахъ 1856 г. ст. 269 и 270.

†) Ст. 633 т. XI ч. I Св. Зак.

††) По аналогіи ст. 777 того же Устава.

†††) Ст. 788 т. XI ч. I Св. Зак.

скимъ Комитетомъ «Дополненій къ дѣйствующему въ Эстляндской губерніи порядку обложенія сборами;» — оно содержится въ примѣчаніи къ § 1 и гласитъ такъ: «эта раскладка по вновь установленному числу гаKENовъ\*) не касается повинностей въ пользу па-сторговъ и кистеровъ, которыя, согласно церковнымъ инвентарямъ, должны оставаться и впредь неизмѣнными».

Эстляндское дворянство не щадило аргументацій, чтобы доказать Правительству, что повинность въ пользу лютеранской церкви есть повинность *реальная*, т. е. лежащая на землѣ, какому-бы владѣльцу сія земля ни принадлежала. Если согласиться съ доводами дворянства и признать эту повинность дѣйствительно реальною, то нельзя, на основаніи закона, не признать, что, какъ таковая, она, по 269 ст. Крест. Пол., «распредѣлена по имѣніямъ, соразмѣрно условному числу гаKENовъ каждаго изъ оныхъ». Между тѣмъ, изъ приведеннаго выше постановленія Дворянскаго Комитета 1874 г., видно, что новое исчисленіе гаKENовъ на распредѣленіе сей повинности не распространяется. По какимъ же гаKENамъ совершается распредѣленіе сей повинности? Ужели по гаKENу 1774 г., исчислявшемуся въ 5 рабочихъ крестьянъ отъ 15 до 60 лѣтъ, со скидкою потребнаго числа дворовыхъ? Сомнѣніе это не разрѣшено въ приведенномъ отзывѣ Предводителя Дворянства, за свидѣтельствовавшаго только, что «по податной нормѣ (по числу гаKENовъ) раскладка производится «безъ всякаго затрудненія».

Кромѣ указаннаго обстоятельства, «реальное» значеніе повинности въ пользу лютеранской церкви

Повинность въ пользу Лютеранскаго духовенства и церкви долѣе не можетъ быть признаваема земельной.

\*) Т. е. новое распредѣленіе повинностей по исчисленію гаKENовъ, согласно постановленіямъ Ландтаговъ 1871—1872 и 1873 г.г. См. II ст. 37.



въ Прибалтійскомъ краѣ поколеблено совершенно указомъ Правительствующаго Сената отъ 15 Марта 1885 г., разъяснившаго, что православные крестьяне освобождены отъ всякихъ повинностей въ пользу лютеранской церкви какъ личныхъ, такъ и *вещныхъ*. Такимъ образомъ земля, принадлежащая православному, не должна, по этому указу, нести повинности въ пользу лютеранской церкви, слѣдовательно эта повинность не падаетъ на всю землю, кому-бы послѣдняя ни принадлежала, а потому сія повинность не можетъ и называться вообще реальной.

Не смотря на этотъ указъ Сената, прямой смыслъ котораго вполне ясенъ, помѣщики Эстляндской губерніи находятъ возможнымъ взимать повинность на лютеранскую церковь съ православныхъ. Обыкновенно повинности эти подробно обозначаются въ арендныхъ контрактахъ крестьянъ съ помѣщиками. Нѣкоторые помѣщики объявляютъ крестьянамъ, что берутъ все повинности въ пользу лютеранской церкви на себя и освобождаютъ отъ нихъ крестьянъ, а сами въ то же время повышаютъ все крестьянамъ, въ томъ числѣ и православнымъ, арендную плату именно въ размѣрѣ, якобы прощенной, церковной повинности. Обходъ закона въ этомъ случаѣ очевиденъ для всехъ и болѣе всего для православныхъ крестьянъ, но, благодаря предоставленному, по мѣстному закону, помѣщикамъ праву безгранично повышать арендную плату за крестьянскіе участки, бороться съ такимъ замаскированнымъ беззаконіемъ Правительство не можетъ.

Такимъ образомъ, повинность въ пользу лютеранской церкви и духовенства имѣетъ въ Эстляндской губерніи значеніе политическое. Взиманіемъ, вопреки закону, этой повинности съ лицъ, перешед-

шихъ изъ лютеранства въ православіе, при ограниченномъ еще количествѣ такихъ лицъ, лютеране-помѣщики имѣютъ цѣлью доказать населенію, что лютеранская церковь на дѣлѣ господствующая въ Эстляндской губерніи и что православные, перемѣнивъ вѣру, остались все-таки данниками лютеранской церкви. Необходимо поэтому признать, что подобно тому какъ поставка почтоваго фуража есть повинность однихъ матрикулованныхъ дворянъ, содержаніе лютеранской церкви и духовенства есть личная повинность лютеранъ, ничѣмъ не связанная съ обладаніемъ землею.



## В.

**Порядокъ исчисленія, распределенія и утверженія денежныхъ сборовъ на земскія повинности.**

(Уст. о зем. пов. ст. ст. 16—82).

Статьями 16 и 17 Уст. о зем. пов. определено для губерній, гдѣ не введены земскія учрежденія, взиманіе денежныхъ земскихъ сборовъ не иначе, какъ по смѣтамъ и раскладкамъ, въ законодательномъ порядкѣ разсмотрѣннымъ и **ВЫСОЧАЙШЕЮ** Императорскою властью утвержденнымъ; при этомъ высшее наблюденіе и руководство для составленія сихъ смѣтъ принадлежитъ Министрамъ Финансовъ и Внутреннихъ Дѣлъ.\*) Эти статьи устава о земскихъ повинностяхъ, для Эстляндской губерніи, замѣняются ст. 32 ч. 2 Св. мѣст. Узак., въ которой пунктомъ 4-мъ дворянству предоставлено «право, *«безъ особаго утвержденія правительства, дѣлать «складки не только для кассы дворянства, но и для «исполненія общественныхъ повинностей на по- «ставки и другіе общественные предметы», и пунктомъ 5-мъ — «право дѣлать раскладку падающихъ на «имѣнія дворянства земскихъ денежныхъ и натуральныхъ повинностей по правиламъ, отъ самага «дворянства постановленнымъ.»*

\*) Ввиду отказа Эстляндскаго дворянства въ примѣненіи къ Эстляндской губерніи Положенія о Земскихъ учрежденіяхъ;— здѣсь излагаются только тѣ статьи устава о Земскихъ повинностяхъ, кои относятся до губерній, гдѣ не введено означенное положеніе.

Такимъ образомъ, дворяне Эстляндскіе въ установленіи и взиманіи земскихъ повинностей пользуются правами, составляющими въ губерніяхъ, гдѣ не введены земскія учрежденія, прерогативу *одной Верховной власти*. Благодаря такому положенію вещей, Правительство до сего времени было лишено возможности и права вмѣшиваться въ порядокъ отбыванія земскихъ повинностей въ Эстляндской губерніи, и весь внутренній механизмъ этого дѣла по сей день составлялъ секретъ для губернской администраціи, которая тщетно старается съѣтью обращаемыхъ къ дворянскому представительству вопросовъ по предмету отбыванія земскихъ повинностей вызывать его на откровенныя сообщенія. Такія сообщенія слѣдовали только во исполненіе указовъ Правительствующаго Сената.

Пользованіе дворянствомъ правами Верховной власти и повело къ существованію, въ дѣлѣ установленія и взысканія повинностей въ Эстляндской губерніи, того «*особаго порядка*», коего существенное отличіе отъ общихъ законовъ состоитъ въ томъ, что онъ стоитъ *вне контроля и надзора правительственной власти*. Второе отличительное свойство особаго мѣстнаго порядка по отношенію къ земскимъ повинностямъ заключается въ томъ, что, по отправленію земскихъ повинностей, правила исходятъ *отъ одного только рыцарскаго сословія*, ничтожнаго по своей численности, но могущественнаго по предоставленнымъ ему Русскимъ Правительствомъ привилегіямъ и правамъ. Это сословіе, когда еще не было въ губерніи иныхъ, кромѣ лицъ къ нему принадлежащихъ, собственниковъ земли и когда крестьяне находились въ крѣпостномъ состояніи, дѣйствительно совмѣщало въ себѣ и земство. Нынѣ



же, когда крестьяне не только свободны, но даютъ изъ своей среды извѣстный процентъ собственниковъ земли, и когда такъ называемыя дворянскія вотчины могутъ переходить по закону въ руки не дворянъ, рыцарское сословіе все-таки продолжаетъ именовать себя «и земствомъ», продолжаетъ совмѣщать въ своей корпораціи интересы всей губерніи (кромѣ городовъ). Это ненормальное положеніе, остающееся пока только ввиду предполагаемыхъ общихъ реформъ въ Прибалтійскихъ губерніяхъ, особенно отражается на порядкѣ установленія и отбыванія земскихъ повинностей. Сравненіе порядка, установленнаго общими законами, съ «мѣстными условіями» ближе всего укажетъ на существующую въ Эстляндской губерніи аномалію.

Порядокъ, установленный общими законами Имперіи.

Уставомъ о земскихъ повинностяхъ рекомендуется подробность и тщательность въ установленіи смѣты земскихъ повинностей, съ указаніемъ рода, къ которому каждая повинность относится, съ соблюденіемъ постепенности въ назначеніи издержекъ, т. е. предварительно — необходимыхъ, а затѣмъ полезныхъ. Въ смѣтѣ должно быть означено сравненіе расходовъ, предполагаемыхъ на будущее трехлѣтіе, съ назначеніями смѣты истекшаго трехлѣтія. Противъ каждой статьи предназначеннаго расхода, въ смѣтѣ показывается остатокъ отъ нея съ объясненіями — дѣйствительный-ли онъ или еще ожидаемый. Къ смѣтѣ присоединяются поясненія: 1) по какому исчисленію опредѣляется сумма на каждую статью, т. е. по торгамъ-ли или на основаніи цѣнъ бывшихъ въ истекающемъ трехлѣтіи; 2) на какомъ именно узаконеніи основывается назначеніе cadaго расхода; 3) если предполагается какая-либо прибавка противъ истекающаго трехлѣтія, то съ какого и надлежа-



шаго-ли разрѣшенія, или по какому предварительному соображенію предполагается сія прибавка; 4) всѣхъ вообще переменъ въ количествѣ каждой потребности и причинъ возвышенія или пониженія цѣнъ и т. п. Замѣна какой-либо натуральной повинности на денежную должна быть подробно оговорена, съ изложеніемъ причинъ замѣны и пр. (18—26).

Составленіе смѣты земскихъ повинностей въ губерніяхъ, гдѣ не введено въ дѣйствіе положеніе о земскихъ учрежденіяхъ, возлагается уставомъ на особые Распорядительные Комитеты. Комитеты сіи состоятъ, подъ предсѣдательствомъ Губернатора, изъ Губернскаго Предводителя Дворянства, Управляющаго Казенною Палатою, члена отъ Правительства и Городскаго Головы губернскаго города. Въ Комитетахъ сихъ участвуютъ также члены отъ военного вѣдомства и Управляющіе почтовою частью въ губерніи по дѣламъ, до сихъ вѣдомствъ относящимся (27). Губернскій Распорядительный Комитетъ, предварительно составленія раскладокъ сборамъ на земскія повинности, обсуживаетъ полноту и достовѣрность нижеслѣдующихъ свѣдѣній: 1) о числѣ свидѣтельствъ на торговлю и промышленность въ уѣздѣ; 2) о количествѣ всѣхъ удобныхъ, какъ приносящихъ, такъ и не приносящихъ доходъ, земель, лѣсовъ и прочихъ земельныхъ угодій; 3) о количествѣ и степени производительности земли, о большемъ или меньшемъ количествѣ рабочихъ силъ, о пастбищахъ и скотоводствѣ и прочемъ обычномъ хозяйствѣ, о промышленности ремесленной, фабричной, заводской, объ удобствѣ торговли и путяхъ ея и т. п.; 4) о натуральныхъ земскихъ повинностяхъ, каждымъ населеннымъ мѣстомъ отправляемыхъ втеченіи минувшаго трехлѣтія; 5) о количествѣ сборовъ, заплаченныхъ



каждымъ населеннымъ мѣстомъ втеченіи минувшихъ трехъ лѣтъ — а) государственныхъ-казенныхъ и б) на земскія повинности (42). Послѣ сего, Губернскій Распорядительный Комитетъ приступаетъ къ составленію раскладокъ сборамъ на земскія повинности. Утвердивъ количество потребной и необходимой на губернскія повинности суммы, Распорядительный Комитетъ исключаетъ изъ сей послѣдней то, что можетъ быть удовлетворено остатками отъ земскихъ на губернскія повинности сборовъ истекающаго трехлѣтія и отъ прежнихъ трехлѣтій. Всѣ остатки отъ суммъ земскаго сбора, оказавшіеся за дѣйствительными расходами, для коихъ онѣ были опредѣлены по правиламъ о мѣстныхъ повинностяхъ — губернскихъ и частныхъ (ст. 13 и 14), и приращеніе сихъ суммъ, если онѣ обращались въ кредитныхъ установленіяхъ, а равно и начеты, открытые при ревизіи отчетовъ объ употребленіи сего сбора, гдѣ бы и по какому-бы вѣдомству ни оказались они, всегда принадлежатъ къ массамъ того же сбора и обращаются въ зачетъ и уменьшеніе сборовъ новаго трехлѣтія по тому разряду повинностей, на который суммы были собраны съ земства. Если Распорядительный Комитетъ признаетъ необходимымъ удержать часть остатковъ въ запасъ на удовлетвореніе непредвидимыхъ расходовъ, то при этомъ онъ долженъ соблюдать слѣдующія правила: 1) запасная сумма остатковъ составляется отдѣльно по каждой смѣтѣ повинности въ томъ количествѣ, какое, по мѣстнымъ соображеніямъ, представляется необходимымъ, но во всякомъ случаѣ не болѣе 5% общей суммы, всю ту смѣту составляющей, и 2) на случай, если бы остатковъ оказалось недостаточно, вносится по каждой смѣтѣ, по отдѣлу временныхъ

повинностей, особая статья на удовлетвореніе непредвидимыхъ расходовъ въ такомъ размѣрѣ, чтобы она, вмѣстѣ съ остатками, составляла не свыше 5% (48—51).

Вычтя изъ суммы, окончательно предположенной къ смѣтѣ на губернскія повинности новаго трехлѣтія, все то, что назначено къ зачету, Губернскій Распорядительный Комитетъ предназначаетъ остальное къ сбору *частью съ торговыхъ и промышленныхъ свидѣтельствъ, частью съ земель.* Каждое торговое свидѣтельство 1 и 2 гильдіи облагается тамъ, гдѣ не введено въ дѣйствіе положеніе о земскихъ учрежденіяхъ, ежегоднымъ на губернскія земскія повинности сборомъ въ слѣдующемъ размѣрѣ: 1) свидѣтельства 1-й гильдіи по 26 руб. повсемѣстно; 2) свидѣтельства 2-й гильдіи — въ мѣстахъ 1-го класса по 9 р. 20 к., 2-го класса по 8 р., 3-го — по 6 р., 4-го — по 5 р., 5-го — по 3 р. 60 к. (ст. 54). Сборъ съ земель разлагается по населеннымъ и ненаселеннымъ землямъ на основаніи особыхъ правилъ, къ ст. 5 Устава приложенныхъ.

*Частныя повинности дворянскихъ имній устанавливаются въ особомъ Присутствіи, подъ предсѣдательствомъ Губернатора, въ составѣ изъ Губернскаго и Уѣзднаго Предводителей и депутатовъ Дворянства. Все предложенія сего Присутствія представляются въ Распорядительный Комитетъ и, съ отзывомъ его, прилагаются къ общимъ смѣтамъ и раскладкамъ, въ видѣ особой ихъ части.*

Составленный, такимъ образомъ, проектъ смѣты на губернскія и частныя земскія повинности подписывается Губернаторомъ и всеми членами Губернскаго Распорядительнаго Комитета и представляется Министрамъ Финансовъ, Внутреннихъ Дѣлъ и Го-



сударственныхъ Имуществъ. Затѣмъ эта роспись сборовъ и расходовъ на губернскія и частныя земскія повинности особымъ порядкомъ, установленнымъ въ ст. 67—82 Уст. о зем. повин., разсматривается въ Министерствахъ и Государственномъ Совѣтѣ, послѣ чего восходитъ на ВЫСОЧАЙШЕЕ Государя Императора усмотрѣніе. По воспослѣдованіи ВЫСОЧАЙШАГО утвержденія общей росписи денежнымъ сборамъ и расходамъ на земскія повинности, она вносится Министромъ Финансовъ въ Правительствующій Сенатъ, для разсылки надлежащихъ въ каждую губернію выписокъ о слѣдующихъ съ нея сборахъ и расходахъ, къ исполненію.

Таковъ указанный уставомъ о земскихъ повинностяхъ порядокъ составленія и утвержденія росписи земскихъ повинностей. Главныя его свойства — строгая повѣрка какъ дѣйствительной потребности въ извѣстныхъ земскихъ расходахъ, такъ и источниковъ земскаго обложенія, строгая отчетность въ каждой статьѣ расхода передъ мѣстными и высшими правительственными учрежденіями и утвержденіе смѣты ВЫСОЧАЙШЕЮ властью. Основное начало, послѣдовательно приведенное въ Уставѣ, — возможное необремененіе мѣстныхъ платежныхъ силъ и возможная равномерность въ распредѣленіи между плательщиками тяготъ земскаго обложенія. Въ засѣданіяхъ Губернскаго Распорядительнаго Комитета участвуютъ: Предводитель Дворянства, въ качествѣ защитника интересовъ дворянъ, Городской Голова, въ качествѣ представителя отъ горожанъ, интересы же сельскаго населенія, ст. 586 т. 2 ч. 1 Св. Зак., изд. 1876 г., возложены на обязанность Губернатора, который долженъ «наблюдать, чтобы «поселяне не были подвергаемы какимъ-либо про-



«тивозаконнымъ поборамъ и неуравнительному или «излишнему отягощенію въ отправленіи повинностей».

Въ Эстляндской губерніи существуетъ совершенно иной порядокъ, чѣмъ въ уставѣ о земскихъ повинностяхъ. Какъ было изложено выше, здѣсь денежные сборы со всего населенія сосредоточиваются въ дворянской кассѣ. Въ смѣтѣ дворянской кассы на трехлѣтіе 1887—1890 г. г. есть отдѣлъ, озаглавленный: «*Расходы по положенію Ландтага на потребности Правительства*». Въ этомъ отдѣлѣ (въ который, по странному недоразумѣнію, внесенъ расходъ — Канцеляріи Оберъ-Ландгерихта пособие 1820 р. 40 коп.) и помѣщаются всѣ траты дворянской кассы на предметы земскихъ повинностей, опредѣленныхъ Уст. о зем. пов. (т. IV). Эти траты не достигаютъ, впрочемъ, и скромной цифры 23.000 р. с. въ годъ, но онѣ, на основаніи смѣты дворянской кассы, совершаются *по положеніямъ Ландтага*.

Порядокъ, существующій въ Эстл. губерніи.

Такимъ образомъ, въ Ландтагѣ слѣдуетъ,\*) по-видимому, искать учрежденіе, соотвѣтствующее Распорядительнымъ Комитетамъ, въ отношеніи составленія смѣты и раскладокъ денежныхъ земскихъ сборовъ. Относительно Ландтага прежде всего слѣдуетъ замѣтить, что хотя, въ своихъ постановленіяхъ, касающихся повинностей, онъ и именуется себя «земствомъ», но, въ сущности, Ландтагъ выражаетъ собою, по предмету повинностей, интересы только «владѣльцевъ дворянскихъ имѣній». Интересы поселянъ не имѣютъ на немъ ни представителей, ни заступни-

Дѣятельность Ландтаговъ по предмету составленія смѣты и раскладокъ земскихъ повинностей.

\*) Ландтаги собираются разъ въ три года. Въ промежутокъ времени между Ландтагами, всѣ права Ландтага (исключая принятія въ матрикулу и исключенія изъ оной) предоставлены Дворянскому Комитету, который собирается по мѣрѣ надобности, по усмотрѣнію Предводителя Дворянства, и постановленія коего имѣютъ силу и значеніе, равныя постановленіямъ Ландтаговъ (см. ст. 261—270 ч. II Св. мѣст. узак.).



ковъ, если не считать таковыми то же дворянство, которому, по заявленію Предводителя Дворянства,\*) «предоставлено по закону заступничество всѣхъ ин-тересовъ крестьянъ».

Однако, нигдѣ въ мѣстномъ законѣ нѣтъ пріямыхъ указаній на то, чтобы Ландтагу было предоставлено и онъ дѣйствительно производилъ смѣты и раскладки денежныхъ земскихъ повинностей. Нѣтъ ихъ и въ ст. 228 ч. II Св. Мѣст. Узак., исчерпывающей собою всѣ предметы совѣщанія на Ландтагахъ. Очевидно, надо подразумѣвать объ этомъ въ п. 6 означенной статьи, относящемъ къ обязанности Ландтаговъ: «*поверку счетовъ по дворянской кассѣ со времени послѣдняго Ландтага*».

Въ чемъ же заключается дѣятельность Ландтага по предмету земскихъ повинностей? Законъ даетъ на это весьма неопредѣленный отвѣтъ. Ст. 281 ч. 2 Св. Мѣст. Узак., устанавливающая порядокъ совѣщанія на Ландтагѣ, указываетъ лишь, что «дѣйствія Ландтага начинаются донесеніемъ Предводителя «Дворянства о положеніи общественныхъ дѣлъ края «со времени послѣдняго Ландтага и *представленіемъ «свидѣтельства ревизоровъ дворянской кассы о найденномъ ими при ревизіи кассовыхъ книгъ, прочихъ документовъ и наличныхъ капиталовъ*».\*\*)

Кромѣ того законъ возлагаетъ на обязанность Предводителя Дворянства «управлять доходами, поступающими въ дворянскую кассу» (ст. 742 ч. 2 Св. Мѣст. Узак.).

Значеніе вто-

Наконецъ, второй секретарь дворянства, име-

\*) Отношеніе къ Губернатору 26 Октября 1887 г. № 761.

\*\*\*) Ревизоры дворянской кассы избираются на Ландтагъ изъ матрикулованныхъ дворянъ Эстляндской губерніи (ст. 447 и 475 ч. II Св. мѣст. Узак.).



нуемый преимущественно секретаремъ экономіи и избираемый *пожизненно*, въ свою очередь, обязанъ: 1) завѣдывать счетоводствомъ по приходамъ и расходамъ дворянской кассы и хранить принадлежащія къ ней документы; 2) *приготавливать таблицы о раскладкѣ земскихъ сборовъ* и о недоимкахъ и 3) составлять ежегодно для Предводителя общій счетъ о дворянскихъ суммахъ (ст. 751 ч. 2 Св. Мѣст. Узак.)

раго Секретаря  
Дворянства въ  
дѣлѣ раскладки  
земск. повинно-  
стей.

Если бы не заявленіе самаго дворянскаго представительства, что дворянская касса есть, въ сущности, земская касса, что въ ней сосредоточиваются денежныя земскія повинности, то при толкованіи прямого смысла закона, казалось-бы, нельзя придти къ иному заключенію, что столь большое и сложное дѣло, какъ установленіе, распредѣленіе и взиманіе земскихъ повинностей, осуществляется однимъ вторымъ секретаремъ дворянства, именуемымъ преимущественно секретаремъ экономіи.

Секретарь экономіи все-таки, по закону, одинъ «приготавливаетъ таблицы о раскладкѣ земскихъ сборовъ». Изъ этого можно заключить, что это дѣло не представляется въ Эстляндской губерніи такимъ сложнымъ, требующимъ такой строгой повѣрки каждой мельчайшей онаго подробности, такимъ отвѣтственнымъ, какъ того требуетъ, въ прочихъ губерніяхъ, Уставъ о земскихъ повинностяхъ. Дѣйствительно, судя по официальнымъ даннымъ и, главнымъ образомъ, по смѣтѣ дворянской кассы, существующій въ Эстляндской губерніи порядокъ весьма упрощенъ. Не слѣдуетъ забывать, что двѣ совершенно мѣстныя повинности, существованія коихъ не знаетъ Уставъ о земскихъ повинностяхъ, — складочныя деньги и поставка почтоваго фуража, служатъ на дѣлѣ главнѣйшими источниками, напол-



няющими дворянскую кассу. Складочныя деньги взимаются два раза въ годъ по 7 р. 50 коп. съ каждаго гагена; почтовый фуражъ, въ размѣрѣ 63 гарнцевъ овса и 420 пудовъ сѣна съ податнаго гагена, при чемъ четверть овса опредѣлена въ 5 руб., а пудъ сѣна въ 30 коп. Затѣмъ, механизмъ исчисленія очень простъ — размѣръ взиманія умножается на число такъ называемыхъ податныхъ гагеновъ и получается сумма ежегодныхъ поступленій въ дворянскую кассу земскихъ платежей.\*)

Единообразіе формы составленія смѣтъ сборовъ на земскія повинности не соблюдается въ Эстляндской губ.

Что касается вообще составленія смѣтъ денежнымъ сборамъ на земскія повинности, то онѣ, какъ выше было сказано, входятъ, въ качествѣ отдѣла — «на потребности Правительства», въ общую смѣту дворянской кассы на трехлѣтіе 1887—1890 г. Расходы на тѣ же предметы въ смѣтѣ дворянской кассы на трехлѣтіе 1878—1881 г. не значатся уже подъ этимъ общимъ названіемъ, а записаны по статьямъ: «на отопленіе помѣщенія Губернатора, на содержаніе тюремъ, по предмету отправленія преступниковъ, на содержаніе дорогъ и мостовъ».

Изъ сравненія двухъ приведенныхъ выше смѣтныхъ трехлѣтій дворянской кассы, нельзя не усмотрѣть, что рекомендуемая Уставомъ о земскихъ повинностяхъ единообразная форма составленія смѣтъ земскихъ повинностей не имѣетъ мѣста въ Эстляндской губерніи. Равнымъ образомъ дворянская касса относительно земскихъ повинностей не знаетъ правила Устава о земскихъ повинностяхъ о постепенности въ назначеніи издержекъ — сперва

\*) Слѣдуетъ припомнить, что, по свидѣтельству дворянскаго представительства, «деньги взимаются Канцеляріей Дворянства въ нераздѣльной суммѣ за все имѣніе, при чемъ Канцелярія Дворянства не имѣетъ свѣдѣній о размѣрѣ раскладки оной на каждый поземельный участокъ» II ст. 223.



необходимыхъ, а потомъ уже «очевидно полезныхъ.» \*)

Точно также въ смѣтѣ дворянской кассы нѣтъ сравненій преположенныхъ расходовъ съ назначеніями смѣты истекающаго трехлѣтія. Правда, предварительно утвержденія смѣты дворянской кассы на предстоящее трехлѣтіе, Ландтагъ выслушиваетъ отчетъ Предводителя Дворянства о состояніи дворянской кассы за предшествовавшее трехлѣтіе, но этотъ отчетъ \*\*) представляетъ собою скорѣе какъ бы оправдательный документъ Предводителя за время завѣдыванія имъ имуществомъ дворянской кассы. Заключение отчета Предводителя Дворянства, Графа Тизенгаузена, — о состояніи дворянской кассы за трехлѣтіе 1884—1887 г., какъ нельзя болѣе уясняетъ характеръ этихъ отчетовъ: «изъ «общаго отчета вы усмотрите, что въ началѣ «1884 г. у насъ не было никакого актива, но мы «имѣли долговъ на 17.748 р. 6 к., тогда какъ нынѣ «въ дворянской кассѣ имѣется капиталъ въ 54.225 р. «и такимъ образомъ капиталъ приросъ всего на «71.973 р. 50 к.»

Составленіе въ трехлѣтіе капитала, равняющагося 71.973 р. 50 к. изъ денежныхъ взносовъ на земскія повинности со всего населенія, при ежегодной тратѣ на самыя земскія повинности 22.800 р. с. и при другихъ расходахъ изъ земскихъ сборовъ, болѣе чѣмъ въ 10 разъ превышающихъ траты на

На остатки отъ суммъ зем. пов. содержатся всѣ сословно — дворянскія учрежденія Эст. губ. и производятся операціи дворянской кассы.

\*) Такъ: первую статью расхода дворянской кассы на трехлѣтіе 1887—1890 г.г. поставлено: вознагражденіе Коддильскому старшинѣ за собраніе аренды и интересовъ дворянскихъ имѣній съ крестьянскихъ участковъ 15 р. с.; затѣмъ, по порядку, идетъ счетъ на содержаніе почтовыхъ установленій, на канцелярію дворянства, на полицейскія учрежденія, мангерхты, уѣздные суды и т. д.

\*\*) Судя, по крайней мѣрѣ, по тому единственному отчету — Графа Тизенгаузена, который удалось получить Эстляндскому Губернатору.



земскія повинности, — вотъ въ чемъ заключаются операціи такъ называемой дворянской кассы. «Я «уплатилъ» — говоритъ въ названномъ отчетѣ Графъ Тизенгаузенъ -- «66.994 р. 63 коп. больше, «нежели я получилъ. Такой результатъ достигнуть «мною вслѣдствіе того, что *отъ однихъ остатковъ по- «чтоваго фуража* поступило въ пользу кассы 66.245 руб.»

Отсюда вполне ясно, что *на одни остатки\**) *отъ суммъ земскаго сбора* со всего населенія содержатся въ Эстляндской губерніи не только всѣ сословно-дворянскія учрежденія, но еще и производятся всевозможныя «финансовыя операціи», приносящія дворянской кассѣ барышъ. Само собою разумѣется, что, при такомъ положеніи дѣла, не можетъ быть и рѣчи о томъ, чтобы Эстляндскимъ дворянскимъ представительствомъ могло соблюдаться правило Устава о земскихъ повинностяхъ, по коему «всѣ остатки отъ суммъ земскаго сбора принадле- «жать къ массамъ того же сбора и обращаются въ «зачетъ и уменьшеніе сборовъ новаго трехлѣтія по «тому разряду повинностей, на который суммы «были собраны съ земства.»

Наоборотъ, вмѣсто того, чтобы уменьшить на 33/т. ежегодный сборъ на поставку почтоваго фуража, Предводитель Дворянства (въ отчетѣ за трехлѣтіе 1884—1887 г.) засвидѣтельствовалъ: «Этими прибылями почтовой кассы объясняется то «обстоятельство, что мы могли, вмѣсто обычныхъ «5000 р., ассигновать на экстраординарные расходы

\*) «Если отдѣлить почтовую кассу отъ прочихъ доходовъ въ томъ видѣ, чтобы эти деньги употреблялись только на предметы по почтовому ведомству, то въ то же время слѣдовало-бы возвысить платежъ складочныхъ денегъ, такъ какъ, въ другомъ случаѣ, послѣднія окажутся недостаточными на покрытіе всѣхъ расходовъ». Отношеніе Предводителя Дворянства къ Губернатору, отъ 17 Апрѣля 1887 г. № 314.



«около 30.000 р. с.» Равнымъ образомъ, увеличеніе размѣра взиманія складочныхъ денегъ по 15 р. съ гагена, опредѣленное ландтагомъ 1878 г. «до тѣхъ поръ, пока не будетъ установленъ балансъ между «приходами и расходами дворянской кассы», — было оставлено, ввиду предстоявшаго введенія мировыхъ судебныхъ установленій, на каковой предметъ, однако, не смотря на законъ 17 Марта 1881 года, никакого сбора съ земель не производилось и нынѣ не производится.

Для дворянской кассы, при настоящемъ ея значеніи, нужно постоянное и твердое поступленіе опредѣленныхъ суммъ, съ каковыми дворянство соображаетъ бюджетъ всего своего сословно-политическаго самоуправленія, а также дворянскихъ и земскихъ нуждъ. Соблюденіе правилъ объ остаткахъ отъ земскихъ сборовъ, постановленныхъ въ ст. 50—52 Уст. о зем. пов., остановило-бы, можетъ быть, механизмъ дворянскаго самоуправленія и лишило-бы дворянъ возможности пользоваться своими привилегіями и правами.

Что, далѣе, касается предметовъ обложенія земскими повинностями, то существующее въ Эстляндской губерніи положеніе значительно отступаетъ отъ того порядка, который указанъ въ статьяхъ 42, 48—60 Уст. о зем. повин.

Изъ смѣты прихода дворянской кассы на трехлѣтіе съ 1887—1890 г. не видно, чтобы въ нее поступалъ на земскія нужды сборъ съ торговыхъ и промышленныхъ свидѣтельствъ (ст. 42 Уст. о зем. пов. п. 1). Само дворянство утверждаетъ, что единственнымъ предметомъ обложенія служить земля. Но въ самыхъ своихъ основаніяхъ земельное обложеніе въ Эстляндіи разнится отъ требованій Устава

Неудобства системы обложенія земли по гагенамъ для отправленія повинностей.



о земскихъ повинностяхъ. При обложеніи сборами въ дворянскую кассу Эстляндскимъ дворянствомъ принимается въ расчетъ не цѣнность и качество земельныхъ угодій, а условная доходность имѣній, которая выражается въ гагенахъ, соотвѣтствующихъ — каждый 300 руб. арендной платы за крестьянскіе земельные участки. Въ своемъ мѣстѣ было указано, что, благодаря податной системѣ по гагенамъ, лѣса, заключающіеся почти исключительно въ мызной землѣ, совершенно ускользаютъ отъ обложенія. Но въ гагенной системѣ кроется еще одно не менѣе серьезное неудобство: гагенъ на дѣлѣ вовсе не является выразителемъ дѣйствительной доходности мызной земли.

По гагенной системѣ обложенія доходность мызной земли не оцѣнивается сама по себѣ, но напротивъ мультипликаторъ, полученный отъ раздѣленной «общей суммы *арендной платы* съ малыхъ участковъ крестьянскихъ усадебъ, признается нормальнымъ поземельнымъ доходомъ съ десятины *мызной земли*». Между тѣмъ, не говоря уже о болѣе высокой культурѣ мызныхъ земель сравнительно съ крестьянскими арендными и лучшихъ качествахъ самой почвы первыхъ \*), — въ Эстляндской губерніи существуетъ много условій, особенно благопріятствующихъ повышенію доходности мызныхъ земель передъ крестьянскими.

Согласно ст. 865 ч. II Св. Мѣст. Узак., «каждому потомственному дворянину предоставляется «полная свобода учреждать въ своихъ имѣніяхъ, «безъ записки въ гильдію, заводы и фабрики», а

\*) Ибо, по ст. 14 Крестьянскаго Положенія, «одному только помѣщику предоставляется право опредѣлять, какимъ образомъ и въ какихъ границахъ отдѣляется крестьянская арендная земля въ его имѣніи».



по ст. 866 (тамъ же) «каждому дворянину позволяется, безъ записки въ гильдію, продавать оптомъ «и отпускать, черезъ учрежденія таможенъ и заставы, «собственныя свои издѣлія и произведенія своихъ «имѣній, на основаніи особыхъ правилъ, въ Общ. «Св. Зак. Имперіи, въ Уст. Тамож. (т. VI), изложенныхъ». Далѣе, на мызныя земли, уже вслѣдствіе одной ихъ принадлежности собственнику такъ называемыхъ «дворянскихъ имѣній или вотчинъ», распространяются особыя права. По ст. 883 ч. III Св. Мѣст. Узак. «особыя права, присвоаемыя собственнику дворянской вотчины, независимо отъ его «званія, суть: 1) право винокуренія, пивоваренія и «продажи хлѣбнаго вина, пива и съѣстныхъ припасовъ, а также право заводить и содержать мельницы, корчмы и шинки, согласно съ существующими о томъ постановленіями, и 2) право учреждать въ предѣлахъ имѣній мѣстечки и открывать, «установленнымъ для сего порядкомъ, рынки и ярмарки». — «Всѣ эти права, принадлежа исключительно дворянскимъ вотчинамъ, *не могутъ быть переносимы на продаваемые изъ нихъ отдѣльныя «участки*, даже если бы покупатель былъ дворянинъ, кромѣ тѣхъ случаевъ, когда изъ такого участка будетъ учреждена новая дворянская вотчина». Наконецъ, согласно ст. 95 Крест. Полож., арендаторъ крестьянскаго участка *не вправе* \*) *продать сѣно, солому, кормовыя травы, навозъ и проч.*, безъ согласія на то помѣщика. Последнее условіе имѣетъ ту выгодную для помѣщиковъ сторону, что они, пользуясь своимъ правомъ не давать согласія на продажу въ стороннія руки названныхъ предме-

\*) Подъ угрозою штрафа, тѣлеснаго наказанія и, наконецъ, уничтоженія аренднаго контракта (ст. 96 Крест. Полож.)



товъ, могутъ обязывать крестьянъ-арендаторовъ — поставлять таковыя на мызу за сравнительно недорогую, при отсутствіи конкуренціи, плату — и такимъ образомъ могутъ всегда пользоваться въ изобиліи готовымъ, для развитія производительности мызныхъ земель, матеріаломъ. Приведенныя выше особенныя права и преимущества дворянскихъ вотчинъ совершенно не были приняты во вниманіе дворянскимъ представительствомъ при производствѣ, на основаніи постановленій ландтаговъ 1871—72 и 1873 годовъ, оцѣнки мызныхъ земель для новаго разверстанія земскихъ сборовъ. А между тѣмъ, указанныя выше привилегіи «дворянскихъ вотчинъ» значительно поднимаютъ доходность мызныхъ земель сравнительно съ арендною крестьянскою землею, которая нынѣ одна служитъ мѣриломъ доходности и мызныхъ земель.

Такимъ образомъ, въ существующей нынѣ гагенной системѣ распредѣленія повинностей лежитъ крупная неравномѣрность: въ то время, какъ крестьянская арендная земля отбываетъ повинности въ соотвѣтствіи съ доходностью арендныхъ участковъ (обремененныхъ, сверхъ того, еще такъ называемыми волостными общественными повинностями), — мызныя земли отправляютъ повинности въ значительно меньшемъ, сравнительно съ ихъ дѣйствительною доходностью, размѣрѣ.

Но вышеизложенная гагенная система, помимо ея несправедливости въ отношеніи къ крестьянской землѣ, въ сущности, не можетъ считаться и прочной, такъ какъ, съ переходомъ въ собственность крестьянъ арендуемыхъ ими нынѣ участковъ, подрывается самое основаніе этой системы — мультипликаторъ, выводимый по средней арендной платѣ крестьян-



скихъ арендныхъ земель. Но вредъ этой исторически унаслѣдованной податной системы не исчерпывается и этимъ: гораздо болѣе опасная сторона ея заключается въ томъ, что подобная податная система, представляя очевидную выгоду для владѣльцевъ «дворянскихъ имѣній», можетъ затруднить окончательный переходъ крестьянской арендной земли въ собственность крестьянъ и, тѣмъ самымъ, способствовать поддержанію того сословно-замкнутого поземельнаго строя, который такъ силенъ въ Прибалтійскихъ губерніяхъ и такъ упорно, въ теченіи слишкомъ 70-ти лѣтъ, охраняетъ себя отъ примѣненія къ нему, несмотря на всѣ заботы Правительства, общихъ узаконеній Имперіи о земскихъ повинностяхъ.

Смѣта сбора на денежные земскія повинности губернскія, а изъ остатковъ отъ сихъ повинностей, и на частныя земскія повинности, а также на другіе расходы, уже сверхзаконные, разсматривается и утверждается Ландтагомъ. Земскіе сборы на приходскіе и уѣздные суды прямо установлены закономъ, а именно ст. 743 и 780—783 Кр. Полож., и не имѣются въ виду Ландтагомъ при составленіи общей смѣты на земскія повинности.

Равнымъ образомъ, на Ландтагъ не восходитъ и опредѣленіе размѣровъ той повинности, которая установлена ст. 964 и 974 ч. I Св. Мѣст. Узак. въ пользу гакенрихтеровъ и ихъ служителей. Точной цифры таковой не обозначено и въ законѣ, и установленіе размѣра сихъ, скорѣе, поборовъ, чѣмъ повинностей, вполнѣ зависитъ отъ доброй воли гакенрихтера. Точно также на Ландтагъ не восходитъ опредѣленіе размѣровъ тѣхъ повинностей, кои, въ формѣ поземельной книги, значатся подъ названіемъ «во-



лостныхъ общественныхъ повинностей», но кои въ дѣйствительности имѣютъ гораздо болѣе широкое значеніе — земское и даже государственное.\*) Равнымъ образомъ, съ недавняго, сравнительно, времени, на разсмотрѣніе Ландтага не восходитъ и составленіе смѣтъ и раскладокъ относительно отбыванія даже дорожной повинности, которая прежде принята была на счетъ общихъ земскихъ, а не чисто крестьянскихъ средствъ.

Смѣты и раскладки земскихъ повинностей въ Эстляндской губ. никакою властью не утверждаются.

Уставъ о земскихъ повинностяхъ для губерній, гдѣ не введено положеніе о земскихъ учрежденіяхъ, требуетъ, по принятіи смѣтъ и раскладокъ земскихъ повинностей Губернскимъ Распорядительнымъ Комитетомъ, представленія ихъ въ подлежащія Министерства и утвержденія ихъ, чрезъ Государственный Совѣтъ, ВЫСОЧАЙШЕЮ властью. Въ Эстляндской губерніи, по ст. 254 «всѣ состоявшіяся на Ландтагѣ положенія особенной важности, касающіяся общихъ дѣлъ края или же, по предмету своему, подлежащія разсмотрѣнію Правительства, прежде исполненія оныхъ, представляются, смотря по существу ихъ, на утвержденіе Губернскаго Начальства, а положенія, касающіяся внутреннихъ или хозяйственныхъ дѣлъ дворянскаго общества, сообщаются Губернскому Начальству только для свѣдѣнія».

На основаніи этой статьи, дворянское представительство, опираясь на ст. 32 п. 4 и 5, представляло до сего времени всѣ положенія Ландтага, относившіяся до повинностей — лишь для свѣдѣнія Губернскаго Начальства, въ качествѣ положеній, касаю-

\*) Т. е. «постой, проходъ войскъ, поставка подводъ, сопровожденіе арестантовъ, доставка бумагъ присутственныхъ мѣстъ, сборы на содержаніе приходскаго и уѣзднаго судовъ, на содержаніе школъ и бѣдныхъ, подвозъ матерьяла и обыкновенныя работы для церкви и церковныхъ строеній, помощь при пожарахъ и горѣніи лѣсовъ».



щихся только внутреннихъ или хозяйственныхъ дѣлъ дворянскаго общества. Ввиду предоставленнаго ст. 41 ч. II Св. Мѣст. Узак. Эстляндскому дворянству права «имѣть свою кассу, подлежащую единственно надзору и контролю дворянства, а также того обстоятельства, что сборы на земскія повинности поступаютъ въ означенную кассу и изъ нея расходуются, подъ видомъ «повѣрки счетовъ по «дворянской кассѣ со времени послѣдняго Ландтага» (ст. 228 ч. II п. 6), дворянство и относитъ взиманіе и распредѣленіе повинностей «къ хозяйственнымъ дѣламъ дворянскаго общества».

Такимъ образомъ, до сего времени, губернской или высшею властью не были утверждаемы, а лишь принималось «къ свѣдѣнію», всѣ постановленія Ландтага, облагавшія населеніе повинностями, — въ томъ числѣ и приведенныя выше постановленія о новой оцѣнкѣ податныхъ гакеновъ и разверстаніи по нимъ повинностей. Изъ этихъ постановленій, впрочемъ, сущности отбыванія земскихъ повинностей въ Эстляндской губерніи Правительство такъ и не узнало: дворянство сочло удобнымъ довести до его свѣдѣнія только инструкцію по предмету составленія раскладокъ, не подѣлившись съ губернской администраціею свѣдѣніями не только о земскомъ хозяйствѣ, но даже о самихъ размѣрахъ и видахъ земскихъ повинностей. Правительственной власти давалось лишь *знать*, что на Ландтагѣ обсуждался вопросъ касательно обложенія населенія повинностями.

Впрочемъ, и объ этомъ дворянству не всегда благоугодно было сообщать Правительству. По крайней мѣрѣ, нынѣшній Эстляндскій Губернаторъ представилъ въ Сенатъ рапортъ объ отказѣ Предводителя Дворянства представить ему копии съ недоста-



ленныхъ, въ свое время, губернской администраціи постановленій Ландтаговъ 1878 и 1881 годовъ. Какъ и слѣдовало ожидать, постановленія эти, между прочимъ, относились и до земскихъ повинностей. Указомъ Сенатскимъ, отъ 29 Сентября 1886 г. за № 449, послѣдовавшимъ по этому дѣлу, разъяснено въ мотивахъ, что «всѣ положенія Ландтага, къ какому «бы роду дѣлъ онѣ ни относились, должны быть «представлены Губернатору, который, руководствуясь «общими признаками, указанными въ ст. 254 ч. II «Св. Мѣст. Узак., долженъ разрѣшить, въ каждомъ «данномъ случаѣ, требуетъ-ли то или иное постановленіе Ландтага утвержденія Губернатора или же «оно должно быть принято лишь къ свѣдѣнію». Этимъ указомъ Сената, право судить о томъ, какое постановленіе Ландтага подлежитъ утвержденію Начальства, а которое принятію къ свѣдѣнію, перенесено, на будущее время, съ дворянскаго представительства на Губернатора. Но этимъ еще не утверждается контроль Правительства за дѣйствіями дворянскаго представительства въ дѣлѣ установленія и распределенія повинностей.

При существующемъ положеніи, Эстляндскому Губернскому Начальству приходится, для полученія отъ мѣстнаго дворянскаго представительства свѣдѣній, обращаться за помощью къ Правительствующему Сенату, понуждающему Предводителя Дворянства рядомъ указовъ исполнять законное требованіе Губернскаго Начальства. Такимъ образомъ, только благодаря ряду Сенатскихъ указовъ, Эстляндскому Губернатору была доставлена Предводителемъ Дворянства смѣта дворянской кассы на трехлѣтіе 1887—1890 г., давшая возможность нынѣ, хотя сколько-нибудь, разобраться въ дѣлѣ отбыванія въ

Эстляндіи денежныхъ земскихъ повинностей. Но и при условіи доставленія на будущее время смѣтъ дворянской кассы Губернскому Начальству, послѣднее все-таки будетъ лишено возможности знать дѣйствительныя потребности въ земскихъ расходахъ, степень уравнительности падающихъ на населеніе сборовъ, словомъ, не будетъ въ состояніи контролировать порядокъ отправленія денежныхъ земскихъ повинностей, ибо, судя по доставленной смѣтѣ дворянской кассы на трехлѣтіе 1887—1890 г., къ ней не приложено никакихъ объясненій, оправдывающихъ и мотивирующихъ тѣ или другіе расходы.



Г.

**Порядокъ исполненія въ губерніяхъ и областяхъ (ВЫСОЧАЙШЕ утвержденной) росписи денежныхъ земскихъ повинностей.**

(Уст. о зем. пов. ст. 83—181).

Самое заглавіе этого отдѣла не совѣтствуетъ обстоятельствамъ, приведеннымъ выше: понятія о ВЫСОЧАЙШЕМЪ утвержденіи и о росписи не примѣнимы къ земскимъ повинностямъ въ Эстляндской губерніи, исполняемымъ на основаніи «особыхъ правилъ.» Подробное сличеніе порядка, опредѣленнаго Уставомъ, съ «особыми правилами», о повинностяхъ въ этой губерніи окончательно убѣждаетъ — въ какомъ ненормальномъ положеніи находятся сіи повинности.

Порядокъ, установленный общими законами.

Согласно требованіямъ Земскаго Устава (т. IV), по полученіи въ губерніи ВЫСОЧАЙШЕ утвержденной росписи денежнымъ земскимъ повинностямъ, мѣстное Губернское Правленіе публикуетъ такую въ Губернскихъ Вѣдомостяхъ. вмѣстѣ съ тѣмъ Казенная Палата заготовляетъ *окладные листы*, съ точнымъ означеніемъ: по-скольку съ десятинъ земли, а равно свидѣтельствъ на торговлю и промышленность, и на какой срокъ земскихъ повинностей (губернскихъ или частныхъ дворянскихъ имѣній) въ каждомъ городѣ, посадѣ, мѣстечкѣ и селеніи — каждое общество плательщиковъ, а относительно незаселенныхъ, обложенныхъ зем-

скимъ сборомъ, земель — каждое владѣніе, — должны, на основаніи общей росписи, вносить въ свои Казначейства земскихъ сборовъ, раздѣляя платежъ по годамъ на три равныя части. Окладные листы утверждаются Распорядительнымъ Комитетомъ и, въ печатныхъ объявленіяхъ, рассылаются для исполненія въ общества и къ владѣльцамъ незаселенныхъ имѣній. Въ этихъ объявленіяхъ, отъ имени Распорядительнаго Комитета, означается, что *никто не можетъ требовать и не обязанъ платить на губернскія и частныя повинности, втеченіи опредѣленнаго трехлѣтія болѣе того, что въ семъ объявленіи по окладному листу назначено.*

Сборы со свидѣтельствъ на право торговли и промысловъ вносятся купцами и прочими лицами ежегодно, при полученіи ими свидѣтельствъ непосредственно въ казначейства или иное установленіе, отъ котораго они получаютъ свидѣтельства. Прочіе сборы, въ окладномъ листѣ Казенной Палаты подробно показанные, вносятся надлежащими лицами въ казначейства въ тѣ же сроки, какъ и государственныя подати, но отнюдь *не должны быть смѣшиваемы* ни съ податями, ни съ другими, какъ по приходу, такъ и по расходу, ни въ самыхъ *квитанціяхъ* о полученіи ихъ въ казначействахъ. Недоимки по земскому сбору взыскиваются неослабно и безъ разсрочки. Суммы земскихъ сборовъ расходуются *лишь на тѣ предметы*, которые опредѣлены въ *утвержденныхъ сметахъ и общей росписи*. Часть суммъ земскаго сбора передается, согласно Уставу о земскихъ повинностяхъ, въ распоряженіе Губернскаго Начальства; часть, смотря по обстоятельствамъ, ввѣряется для употребленія особымъ вѣдомствамъ — военному, путей сообщенія и пр.



Начальникъ губерніи, отвѣтствующій за употребленіе ввѣряемыхъ ему и Губернскому Распорядительному Комитету суммъ по ВЫСОЧАЙШЕ утвержденнымъ смѣтамъ и росписи, обязанъ заботиться вообще о возможномъ уменьшеніи расходовъ земства губерніи. Повинности, отнесенныя на суммы, ввѣренныя Губернскому Начальству, расходуются имъ посредствомъ наймовъ, подрядовъ и поставокъ, съ публичныхъ торговъ (ст. 103—130) или посредствомъ отдачи избраннымъ лицамъ на комиссію, или же чрезъ хозяйственныя распоряженія (ст. 131—137). Губернаторъ и Губернскій Распорядительный Комитетъ тщательно наблюдаютъ за расходами изъ земскаго сбора.

Во всѣхъ установленіяхъ, коимъ ввѣряется пріемъ, или храненіе, или употребленіе суммъ земскихъ повинностей, содержатся симъ суммамъ особыя отъ всѣхъ другихъ капиталовъ счета (ст. 146). Правила о счетоводствѣ и отчетности въ сихъ суммахъ и ревизіи ихъ подробно изложены въ ст. 149—181 Устава о земскихъ повинностяхъ.

Въ Эстл. губ. не публикуются смѣты и раскладки на земск. повинности.

Порядокъ, опредѣленный Уставомъ въ дѣлѣ расходованія земскихъ повинностей, очень сложенъ, но за то въ немъ каждая мельчайшая трата ясно видна и всегда можетъ быть проконтролирована. Расходованіе земскихъ суммъ вполнѣ довѣряется органамъ Правительственнымъ, которые строгою отчетностью гарантируютъ осуществленіе смѣтъ на земскія повинности. Населеніе, благодаря публикаціямъ Губернскаго Правленія и объявленіямъ Распорядительнаго Комитета, знаетъ размѣръ суммъ на повинности, ихъ назначеніе и участіе каждаго лица, имущественнаго или торговаго предпріятія въ ихъ несеніи.



Порядокъ установившійся въ Эстляндской губерніи не удовлетворяетъ ни одному изъ указанныхъ требованій Устава о земскихъ повинностяхъ. Публичность смѣты и гласность расходовъ земскихъ суммъ на повинности замѣняются въ Эстляндской губерніи строгой тайной, какъ отъ органовъ Правительства, такъ и отъ всего населенія, не принадлежащаго къ составу такъ называемыхъ «владѣльцевъ дворянскихъ имѣній». Правда, по статьѣ 259 ч. II Св. Мѣст. Узак., и «по утвержденіи Ландтагскаго «положенія, оно обнародывается для всеобщаго свѣдѣнія»; но, затѣмъ, остается все-таки этою статьею невыясненнымъ, должны-ли печататься тѣ положенія Ландтага, кои не утверждаются Губернскимъ Начальствомъ, а лишь принимаются къ свѣдѣнію. А между тѣмъ, именно всѣ положенія, такъ или иначе касавшіяся повинностей, представлялись до сего времени только «для свѣдѣнія» Губернатора. Изъ журнала Эстляндскаго Губернскаго Правленія, 24 Января 1874 г. № 29, видно, что «въ прежне время «постановленія Ландтага никогда не публиковались «цѣликомъ», на основаніи чего было отмѣнено обнародованіе положенія Ландтага 1873 г., въ которомъ, между прочимъ, заключались приведенные въ предшествовавшей главѣ пункты касательно принятія дворянствомъ оцѣнки земель по новымъ гакенамъ, для разверстанія по онымъ земскихъ повинностей. Такимъ образомъ, не всегда и не всѣ положенія Ландтага обнародываются. Положенія же Ландтаговъ касаются, во первыхъ, далеко не всѣхъ повинностей, а, затѣмъ, если и касаются нѣкоторыхъ, то слишкомъ обще, не указывая въ редакціи статей ни предназначеннаго сбора, ни общаго его количества, ни чѣмъ онъ вызывается, ни



подробностей его распредѣленія. Смѣта же такъ называемой «дворянской кассы» всегда хранилась въ величайшей тайнѣ и Губернскому Начальству удалось ее получить — только благодаря нѣсколькимъ указамъ Сената.

Крестьянское население лишено возможности и права знать — истинную цѣль и дѣйствительное распредѣленіе денежныхъ сборовъ, ими уплачиваемыхъ.

Во всякомъ случаѣ, крестьяне-собственники и арендаторы лишены возможности знать истинную цѣль платежей, съ нихъ взыскиваемыхъ, а также дѣйствительное распредѣленіе повинностей по «податнымъ гакенамъ» или инымъ способамъ обложения. Примѣромъ тому служитъ прошеніе крестьянъ-собственниковъ, обратившихся, 19 Августа 1887 г., къ Губернатору за разъясненіемъ своего недоразумѣнія, законенъ-ли платежъ, внезапно на нихъ наложенный помѣщикомъ:

«Въ Февралѣ мѣсяцѣ сего 1887 г. на насъ, «крестьянъ-собственниковъ Ристинской волости, была «наложена *мызнымъ правленіемъ* новая плата (впрочемъ уже существующая въ нѣкоторыхъ другихъ «волостяхъ) въ пользу неизвѣстной для насъ кассы. «Плата эта, распредѣленная между собственниками, «согласно величинѣ откупленныхъ ими дворовъ, «принимается отъ нихъ *помѣщикомъ* два раза въ «годъ. Не зная, на что требуется отъ насъ эта «плата, мы стали просить у помѣщика объясненія «объ этомъ, но получили только слѣдующій отвѣтъ: «вамъ нужно платить то, что требуется отъ васъ. «Отъ нынѣшняго приходскаго судьи мы узнали, что «деньги идутъ въ жалованье оберъ-ландгерихтскому «секретарю. Что это дѣйствительно такъ, мы сомнѣваемся, такъ какъ жалованье секретарю Оберъ-«Ландгерихта взымается съ насъ во время ежегоднаго уплачиванія нами въ кредитную кассу долга, «лежащаго на откупленныхъ нами дворахъ въ сей



«кассѣ.» Далѣе, крестьяне пишутъ въ своемъ прошеніи, что они готовы уплачивать, но просятъ Губернатора разъяснить — «справедлива-ли эта подать или нѣтъ». «Если мы будемъ убѣждены, что «справедлива», заключаютъ прошеніе крестьяне, «то мы будемъ платить безъ ропота и впередъ».

Крестьяне Эстляндскіе лишены также права, предоставленнаго Уставомъ для населенія другихъ губерній, — не платить больше того, что съ нихъ дѣйствительно причитается и что объявлено въ окладныхъ листахъ. Они этого лишены вслѣдствіе того, что не имѣютъ никакого представительства своихъ интересовъ въ учрежденіяхъ, такъ или иначе завѣдующихъ дѣломъ повинностей въ Эстляндской губерніи. На Ландтагѣ присутствуютъ одни владѣльцы «дворянскихъ вотчинъ», т. е. *de facto* — одни дворяне, коимъ, правда — по ихъ утверженію — поручено заступничество яко бы и интересовъ крестьянъ. Но каково это заступничество — явствуетъ изъ отношенія Предводителя Дворянства къ Губернатору, отъ 17 Апрѣля 1887 г. № 314, гдѣ, излагая комбинаціи расходовъ отъ остатковъ суммъ почтоваго фуража и изъ суммъ складочныхъ денегъ, Предводитель присовокупляетъ: «для плательщиковъ сборовъ не имѣетъ никакого значенія, «какимъ родомъ оба эти сбора дополняютъ другъ друга». Последнее замѣчаніе Предводителя Дворянства, очевидно, относится только до однихъ крестьянъ-пательщиковъ, ибо дворяне, чрезъ свое представительство, знаютъ, «какимъ родомъ сборы дополняютъ другъ друга». При такомъ отношеніи къ крестьянамъ-пательщикамъ, дворяне на ландтагѣ не только переложили, безъ согласія первыхъ, натуральную повинность поставки почтоваго фуража



въ денежную (предоставляя право только лицамъ своего сословія вносить фуражъ натурою), но и установили новыя высшія цѣны за фуражъ: за пудъ сѣна, вмѣсто 25 коп. по 40 коп., — чѣмъ доставляютъ дворянской кассѣ ежегоднаго барыша — 8152 руб. сер.

Въ учрежденіяхъ, завѣдующихъ раскладкою земскихъ повинностей по отдѣльнымъ имѣніямъ и усадьбамъ, крестьяне, какъ арендаторы, такъ и собственники, также не имѣютъ своихъ представителей. Повинности — дорожная и лютеранская-церковная — устанавливаются и распределяются церковными конвентами, въ составъ коихъ допускаются пасторы, принадлежащіе къ приходу военные и гражданскіе чиновники, ученые, художники, капиталисты, купцы, фабриканты и ремесленные мастера (ст. 625 и 626 т. XI ч. 1 Св. Зак.), т. е. всѣ прихожане, *кроме крестьянъ*.

Такимъ образомъ въ Эстляндской губерніи, въ силу мѣстныхъ особенностей, классъ, на своихъ плечахъ выносящій *de facto* всю тягость земскаго обложенія на пользы и нужды преимущественно дворянскаго сословія и его политической организаціи — крестьяне, лишены благодѣтельной гарантіи, установленной для другихъ губерній, въ коихъ дѣйствуютъ постановленія Земскаго Устава (т. IV), по коимъ «никто не можетъ требовать и не обязанъ платить на губернскія и частныя повинности, «втеченіе опредѣленнаго трехлѣтія, болѣе того, что «въ объявленіи (Распорядительнаго Комитета) по «окладному листу назначено».

Постановленіе  
мѣстнаго закона  
о порядкѣ рас-  
предѣленія и

Но крестьяне Эстляндской губерніи, *кроме* обще-земскихъ повинностей, находящихся въ исключительномъ вѣдѣніи дворянства, — несутъ еще какъ



бы свои частныя повинности, извѣстныя подъ именемъ «волостныхъ общественныхъ повинностей». Хотя повинности эти наложены отчасти закономъ, отчасти тѣмъ же дворянствомъ, но завѣдуютъ ими и распоряжаются сами волостныя общества. Правила о взиманіи сихъ волостныхъ повинностей подробно изложены въ нижеслѣдующихъ статьяхъ кн. II Крест. Полож., отд. IV, подъ громкимъ названіемъ: «Обязанности волостнаго общества къ государству» (ст. 508—525).

взиманія волостныхъ общественныхъ повинностей.

«Вслѣдствіе круговой поруки, установленной въ ст. 362, всѣ способные къ платежу члены общества обязываются совокупными силами вносить подати, соотвѣтственно послѣднимъ ревизскимъ сказкамъ и переводнымъ спискамъ» (ст. 508). «Способнымъ къ платежу податей почитается каждый достаточный членъ или способный къ работѣ» (ст. 509). «Для правильной раскладки податей, волостной старшина составляетъ ежегодно, до наступленія 29 Сентября, роспись всѣмъ способнымъ къ платежу членамъ общества и по числу ихъ, сообразно съ ревизскими сказками послѣдней переписи, распредѣляетъ въ упомянутой росписи всю податную сумму, слѣдующую къ поступленію съ общества» (ст. 510). «Раскладочная роспись, по подписаніи ея волостнымъ старшиною и его помощниками, вносится ежегодно къ 15 Октября на утвержденіе Приходскаго Судьи и, вслучаѣ требованія вотчинной полиціи, должна быть представляема на ея разсмотрѣніе» (ст. 511). «На основаніи той же росписи, производится раскладка чрезвычайныхъ податей, равно сборъ на пополненіе податной недоимки, числящейся на обществѣ. Но, и въ этомъ случаѣ, оно вправѣ взыскать уплаченные имъ за неисправныхъ платель-



щиковъ или съ имѣнія ихъ, или же преслѣдованіемъ ихъ личности» (ст. 512). «Когда членъ общества уже признанъ неисправнымъ плательщикомъ, то волостная полиція, за неимѣніемъ достаточнаго залога, вправѣ не только воспретить всякую, безъ особеннаго ея позволенія, продажу хлѣба и скота, принадлежащаго неисправному плательщику, но и распорядиться, безъ согласія его, продажею того и другаго на рынкахъ подъ благонадежнымъ надзоромъ, наблюдая, впрочемъ, возможность такой продажи безъ разоренія хозяйства, дабы немедленно обезпечить слѣдующую съ виновнаго уплату податей, до будущей жатвы, взносомъ соразмѣрной суммы на сохраненіе въ волостную казну. Послѣ взноса этой суммы, возвращается виновному право свободной продажи его произведеній» (ст. 513). «Волостной старшина долженъ къ 15 Ноября и 1 Февраля, какъ съ каждаго члена волостнаго общества, такъ равно и со стороны помѣщика, причитающійся полугодовой податный окладъ собрать и, до времени взноса, хранить въ волостной казнѣ. Къ 1 Января и къ 1 Марта каждаго года долженъ волостной старшина всю сумму сихъ полугодовыхъ податей, слѣдующихъ съ его волостнаго общества, внести въ уѣздное казначейство» (ст. 514). «Между тѣмъ, волостному обществу и помѣщику предоставляется, по добровольному между ними соглашенію, опредѣлить и другой какой либо способъ раскладки податей. Напр.: принятіемъ ихъ на собственную отвѣтственность помѣщика или исключительнымъ распредѣленіемъ между владѣльцами крестьянскихъ поземельныхъ участковъ, соразмѣрно съ величиною самихъ участковъ и т. п.» (ст. 515). «Но о каждомъ новомъ, упоминаемомъ въ ст. 515, способѣ раскладки пода-



тей, установленномъ полюбовно помѣщикомъ и обществомъ, они представляютъ предварительно на утверждение приходскаго суда. Впрочемъ, помѣщику и волостному обществу предоставляется право втеченіи времени отказаться отъ такого рода условленной раскладки, объявивъ о томъ впередъ за 9 мѣсяцевъ, и требовать введенія узаконенной раскладки, выше сего означенной» (ст. 516). «Для покрытія необходимыхъ или общепольныхъ расходовъ общества предоставляется сходу выборныхъ право назначать особые сборы» (ст. 517). «Всѣ прочія повинности волостнаго общества, лежащія на поземельныхъ участкахъ, отбываются на основаніи постановленій, изложенныхъ въ раздѣлѣ IV первой книги: «о повинностяхъ и податяхъ», арендаторами и поземельными собственниками» (ст. 520). «Владѣльцы нынѣ существующихъ мелкихъ арендныхъ поземельныхъ участковъ, при раскладкѣ повинностей, соединяются вмѣстѣ такъ, чтобы сложность ихъ участковъ равнялась по крайней мѣрѣ установленному для вновь учреждаемыхъ арендныхъ поземельныхъ участковъ крайне меньшему размѣру (ст. 58); такіе владѣльцы отвѣтствуютъ волостному обществу круговою порукою за точное и своевременное исполненіе причитающихся на ихъ долю повинностей» (ст. 521). «Гдѣ, во время продолженія барщины (ст. 141), или по заключенію волостной сходки, постройка крестьянскихъ жилыхъ домовъ и поставка нужной для крышъ соломы составляютъ обязанность самого волостнаго общества, тамъ поступаютъ такимъ же образомъ, какъ и въ предыдущей статьѣ упомянуто» (ст. 522). «Тѣ арендаторы и поземельные собственники, которые не исполнили установленнаго волостнымъ обществомъ порядка при отправленіи,



по раскладкѣ, общественныхъ повинностей, обязаны, по опредѣленію волостной полиціи, сдѣлать вознагражденіе. Такое вознагражденіе обеспечивается обратнымъ поручительствомъ всѣхъ арендаторовъ и поземельныхъ собственниковъ общества» (ст. 523).

Отсутствіе въ  
Эстляндской гу-  
берніи единства  
Кассы для зем-  
скихъ сборовъ.

Въ соотвѣтствіи съ общимъ строемъ земскаго хозяйства въ Эстляндской губерніи, находящагося въ рукахъ дворянства, — оно, какъ выше изложено, имѣетъ и свою «дворянскую кассу». Въ то время, какъ въ губерніяхъ, гдѣ дѣйствуетъ Уставъ о земскихъ повинностяхъ, сборы эти вносятся плательщиками непосредственно въ Казначейства, — въ Эстляндской губерніи единства кассы для земскихъ сборовъ не существуетъ: оно замѣняется здѣсь нѣсколькими учрежденіями и даже частными лицами. Нѣкоторые сборы, какъ напр.: поставка почтоваго фуража и складочныя деньги, поступаютъ въ дворянскую кассу. Сборы на приходскій и уѣздный суды взимаются секретарями сихъ учреждений, выдающими, по закону, плательщикамъ росписки въ полученіи опредѣленнаго на сіи суды содержанія. Равнымъ образомъ, повинность *частныхъ лицъ* по содержанію гагенрихтера, съ находящимися при немъ людьми и лошадьми, во время его мѣстныхъ осмотровъ, а также повинность дистриктовъ по иждивенію служителей гагенрихтерскихъ, — отбываются деньгами и натурою непосредственно указаннымъ лицамъ. Сборы, установленные «обычаемъ» въ пользу лютеранскаго духовенства, взимаются симъ послѣднимъ въ счетъ своего содержанія. Наконецъ, повинности страховая и строительная, поступаютъ непосредственно къ помѣщику — въ счетъ его доходовъ. Такъ безпорядочно разсѣва-



ются взимаемые съ населенія сборы на разнаго рода повинности.

Самый порядокъ взиманія сборовъ на земскія повинности въ Эстляндской губерніи, не смотря на то, что здѣсь болѣе 70 лѣтъ упразднено крѣпостное право, до сихъ поръ сохранилъ характеръ того времени, когда это право еще дѣйствовало. Практика взиманія складочныхъ денегъ, какъ ее объяснило само дворянское представительство, заключается въ слѣдующемъ: «на Ландтагѣ опредѣляется количество сбора складочныхъ денегъ по числу гаекъ новъ, а затѣмъ помѣщики должны внести въ дворянскую кассу полную сумму слѣдующаго, *по раскладкѣ дворянской вотчины*, въ полномъ составѣ поземельнаго сбора. Квитанціи для выдачи крестьянамъ собственникамъ, въ удостовѣреніе полученнаго взноса въ дворянскую кассу, препровождаются канцеляріей дворянства, до срока платежа, помѣщикамъ» (отношеніи канцеляріи дворянства въ Губернское Правленіе, 16 Апрѣля 1886 г. № 217.)

Значеніе помѣщика, какъ распредѣлителя и сборщика повинностей съ крестьянскаго населенія.

Такимъ образомъ, единственнымъ посредникомъ между учрежденіемъ, взимающимъ земельныя подати, и крестьянами-плательщиками служитъ помѣщикъ, который является не только сборщикомъ, отвѣчающимъ предъ дворянствомъ за исправный платежъ всего слѣдующаго съ его имѣнія количества сбора, но и тѣмъ единственнымъ органомъ, который, въ предѣлахъ своей вотчины, производитъ раскладку (очевидно, между арендаторами) слѣдуемой съ имѣнія общей суммы сбора. По ст. 271 Кр. Пол. (1856 г.), «раскладка повинностей, на основаніи существующихъ законовъ, предоставляется дворянству, какъ собственнику земли, платежу повинностей подлежащей, съ тѣмъ чтобы въ за-



«ключаемыхъ съ крестьянами арендныхъ контрак-  
 «тахъ и договорахъ непремѣнно всякій разъ была  
 «объясняема сумма сихъ повинностей, съ таковою  
 «при томъ оговоркою, что, вслучаѣ ихъ возвыше-  
 «нія, онѣ должны быть вычитаемы изъ ежегодной  
 «арендной платы, которая, до истеченія срока  
 «аренды, ни въ какомъ случаѣ не можетъ быть  
 «возвышена.» Хотя, въ силу ст. 78 того же по-  
 «ложенія, «при отдачѣ членамъ крестьянскаго обще-  
 «ства поземельныхъ участковъ въ арендное содер-  
 «жаніе, ни въ какомъ случаѣ не могутъ быть воз-  
 «лагаемы по договору на крестьянскаго арендатора  
 «повинности, лежащія собственно на дворянскомъ  
 «имѣніи»; но, на практикѣ, это постановленіе закона  
 никогда не соблюдается, ибо ни одной повинности,  
 «лежащей собственно на дворянскомъ имѣніи», на  
 дѣлѣ не оказывается, такъ какъ всѣ повинности,  
 даже чисто дворянскія, при существующихъ земель-  
 ныхъ условіяхъ и дѣйствующемъ законодательствѣ,  
 могутъ быть *безпрепятственно переложены на кре-  
 стьянъ-арендаторовъ.*

Это, чуждое современному русскому государст-  
 венному строю, значеніе помѣщика, какъ распредѣ-  
 лителя и взимателя съ крестьянскаго населенія по-  
 винностей, и есть одно изъ главныхъ основаній  
 всего вотчиннаго строя губерніи — тотъ остатокъ  
 рыцарско-аристократическаго быта, который раз-  
 вился въ Прибалтійскомъ краѣ, подѣйствіемъ  
 западно-европейскихъ началъ. Дворяне-помѣщики  
 Эстляндской губерніи не просто собственники земли,  
 какъ повсемѣстно въ Россіи, они — владѣльцы «дво-  
 рянскихъ вотчинъ», пользующихся особыми преи-  
 муществами, указанными въ ст. 597—612 ч. III Св.  
 Мѣст. Узак. Затѣмъ, они начальники вотчинной



или мызной полиціи. Какъ помѣщики, они, по ст. 889 ч. II Св. Мѣст. Узак., «не обязаны дѣлать по собій крестьянамъ, на ихъ земляхъ водвореннымъ; но за доказанное нерадѣніе въ исполненіи возложенныхъ на нихъ, по званію начальниковъ вотчинной полиціи, обязанностей побужденія ко взносу податныхъ, слѣдующихъ съ крестьянъ, недоимокъ, помѣщики подлежатъ строгому по закону взысканію».

Между тѣмъ, подати распредѣляются и налагаются на крестьянъ тѣми же помѣщиками, какъ агентами и посредниками Ландтага и Дворянскаго Комитета — этихъ высшихъ въ губерніи мѣстъ, завѣдывающихъ дѣломъ повинностей. Контроля за ихъ дѣйствіями нѣтъ никакого. Эстляндскій Предводитель Дворянства, по дѣлу Штакельберга, доносилъ Сенату относительно порядка взиманія почтового фуража, что «деньги взимаются канцеляріей дворянства всегда въ нераздѣльной общей суммѣ, повинность же натурою — овсомъ и сѣномъ, принимается также нераздѣльно за все имѣніе; при чемъ канцелярія дворянства *не имѣетъ свѣдѣній о размѣрѣ раскладки оной на каждый арендный поземельный участокъ*». Кромѣ произвола, злоупотребленій и полнѣйшаго безправія, къ которому ведетъ этотъ «обычай» безконтрольнаго распредѣленія и взиманія помѣщикомъ земскихъ сборовъ съ крестьянъ-арендаторовъ и *собственниковъ*, этотъ «обычай» имѣетъ еще ту печальную сторону, что населеніе лишено возможности знать, что оно уплачиваетъ на общія нужды и что помѣщику, въ его личную пользу, т. е. что законно и что незаконно въ отбываемыхъ имъ повинностяхъ. Поэтому крестьяне-собственники, въ приведенномъ выше прошеніи, нисколько не удивляются, что ихъ принуждаютъ платить жа-



лованье секретарю Оберъ-Ландгерихта; но они сомнѣваются только, не двойное-ли они ему жалованье уплачиваютъ. Словомъ, понятіе о законности или незаконности сборовъ на земскія повинности не примѣнимо къ порядку отбыванія ихъ въ Эстляндской губерніи.

Незаконная дѣятельность лютеранскихъ церковныхъ конвентовъ и церковныхъ попечителей въ завѣдываніи нѣкоторыми земскими повинностями.

Совершенно незаконна и роль нѣкоторыхъ учреждений, распредѣляющихъ несеніе повинностей между отдѣльными лицами или группами населенія. Такъ: совершенно неизвѣстно — по какому праву уѣздныя собранія депутатовъ дворянства, въ 1875 году, возложили на церковные конвенты и церковныхъ попечителей исключительное завѣдываніе дѣлами дорожной повинности. По объясненію дворянства и согласно формѣ поземельной книги, эта повинность есть реальная или поземельная повинность и, какъ таковая, по ст. 271, подлежитъ раскладкѣ дворянства, какъ собственника земли. Между тѣмъ, вѣдаютъ эту повинность церковные конвенты, составъ коихъ по закону *безсословный* (пасторы, военные и гражданскіе чиновники, ученые, художники, капиталисты, купцы, фабриканты и ремесленные мастера; о дворянахъ спеціально даже, въ составѣ конвентовъ, не упоминается.) Кромѣ того, опредѣленный законами кругъ дѣятельности церковныхъ конвентовъ обнимаетъ собою только «дѣйствія по управленію экономическими «дѣлами (лютеранскихъ) церквей и въ особенности «состояніе кассы ихъ» (ст. 630 т. XI Св. Зак.), — точно также, какъ церковные попечители завѣдуютъ по закону только «хозяйственными дѣлами церкви «и церковной полиціей» (ст. 634 тамъ же).

Такимъ образомъ депутаты дворянства, совершенно противозаконно, придали учрежденію исключительно конфессіональному, каковымъ являютъ, по



общимъ законамъ Имперіи, лютеранскіе церковные конвенты и церковные попечители, новыя права и наложили обязанности, не соотвѣтствующія закономъ установленной цѣли сихъ учрежденій.

Насколько произвольно, какъ бы по передовѣрію, отнесеніе къ обязанностямъ церковныхъ конвентовъ и попечителей завѣдываніе всею дорожною повинностью вообще, — настолько не оправдывается закономъ и завѣдываніе сими учрежденіями тою частью этой повинности, которая называется въ Эстляндской губерніи приходско-дорожной и которая, по утвержденію Предводителя Дворянства, составляетъ въ свою очередь только разновидность общей повинности приходско-строительной.

Не говоря уже о томъ, что постройка домовъ и содержаніе дорогъ не имѣетъ между собою ничего общаго, но къ «управленію экономическими дѣлами церкви» отнюдь нельзя отнести содержаніе дорогъ въ приходѣ. Да и вообще является вопросъ; насколько удобно въ настоящее время и возможно оставленіе въ завѣдываніи лютеранскихъ церковныхъ учрежденій отбыванія дорожной повинности. Въ Эстляндской губерніи съ 1883 г. не прекращается переходъ Эстовъ въ православіе. Дальнѣйшее подчиненіе лицъ, присоединенныхъ къ православію, вѣдѣнію лютеранскихъ церковныхъ конвентовъ врядъ-ли было-бы желательнымъ. Да, наконецъ, при существованіи въ Эстляндской губерніи нѣсколькихъ православныхъ приходовъ, оставлять завѣдываніе дорогами въ приходахъ православныхъ лютеранскимъ церковнымъ конвентамъ и попечителямъ едва ли соотвѣтствуетъ достоинству Православной Церкви и не можетъ быть терпимо Правительствомъ.



Заключеніе.

Изъ вышеизложеннаго подробнаго обзора земскихъ повинностей въ Эстляндской губерніи нельзя не прійти къ слѣдующимъ заключеніямъ :

- 1) Русское Правительство, еще сначала настоящаго столѣтія, неуклонно и непрестанно стремилось примѣнить къ Эстляндской губерніи общіе законы Имперіи о земскихъ повинностяхъ; но неоднократныя попытки его въ этомъ отношеніи разбивались о систематически - организованное противодѣйствіе вотчинно - сословнаго строя, который, опираясь не столько на законныхъ постановленіяхъ, сколько на обычаяхъ, преслѣдовалъ не государственные и даже не обще-мѣстные интересы всего населенія губерніи, а рыцарско-сословные виды, для поддержанія чуждыхъ русскому быту и складу разнаго рода исключительныхъ привилегій и преимуществъ.
- 2) Существующая организація земскихъ повинностей и земскаго хозяйства въ Эстляндской губерніи основаны на началахъ самаго широкаго вотчинно-дворянскаго самоуправленія, которое имѣетъ въ своемъ исключительномъ распоряженіи «дворянскую кассу», само устанавливаетъ денежные сборы и складки, разлагая ихъ и на лицъ, къ дворянскому сословию не принадлежащихъ, — само перелагаетъ натуральныя повинности въ денежные — не только безъ всякаго участія или контроля со стороны Правительственныхъ органовъ, но даже безъ утвержденія Верховной власти.

Въ то же время, здѣшнее земское управленіе, пользуясь правами безграничнаго самоуправленія дворянскаго сословія, лишено и того единства, которое свойственно земскому устройству въ губерніяхъ, гдѣ дѣйствуютъ общіе законы Имперіи о земскихъ повинностяхъ: вмѣстѣ съ Ландтагомъ, созываемымъ разъ въ три года, и заступающимъ его постоянно Дворянскимъ Комитетомъ, — вмѣстѣ съ Канцелярією Дворянства, спеціально завѣдывающими дѣлами о земскихъ повинностяхъ, — въ общую организацію мѣстнаго земско-дворянскаго управленія входятъ не только такіе безсословные, чисто конфессіональные органы лютеранской церкви, какъ приходскіе конвенты и приходскіе попечительства, но даже частные лица — собственники «дворянскихъ вотчинъ», которымъ предоставлено почти неограниченное право взиманія и раскладыванія земскихъ сборовъ и повинностей внутри «вотчинъ», между крестьянами - арендаторами и даже крестьянами-собственниками, пріобрѣтшими земли изъ вотчинныхъ имѣній.

- 3) Такъ какъ, согласно **ВЫСОЧАЙШИМЪ** предначертаніямъ, въ настоящее время не только возбужденъ, но и предстоитъ, въ недалекомъ будущемъ, разрѣшенію вопросъ о преобразованіи вотчинной полиціи и вотчиннаго строя въ Прибалтійскихъ губерніяхъ; то и входящее въ составъ его устройство земскихъ повинностей и вообще земской части въ Эстляндской губерніи также обязательно должны подлежать преобразованію, примѣ-



нительно къ измѣнившимся условіямъ, на началахъ общихъ постановленій Устава о земскихъ повинностяхъ, и лишь съ тѣми незначительными видоизмѣненіями, которыя вызываются мѣстными особенностями и интересами всего населенія губерніи.









