

А. 911.

1892

50



**ОБЗОРЪ**  
**ЯРОСЛАВСКОЙ ГУБЕРНІИ**  
**ЗА 1892 ГОДЪ.**



ПРИЛОЖЕНІЕ КО ВСЕПОДДАННЪЙШЕМУ ОТЧЕТУ.

ЯРОСЛАВЛЬ.  
Типографія Губернскаго Правленія.  
1893.



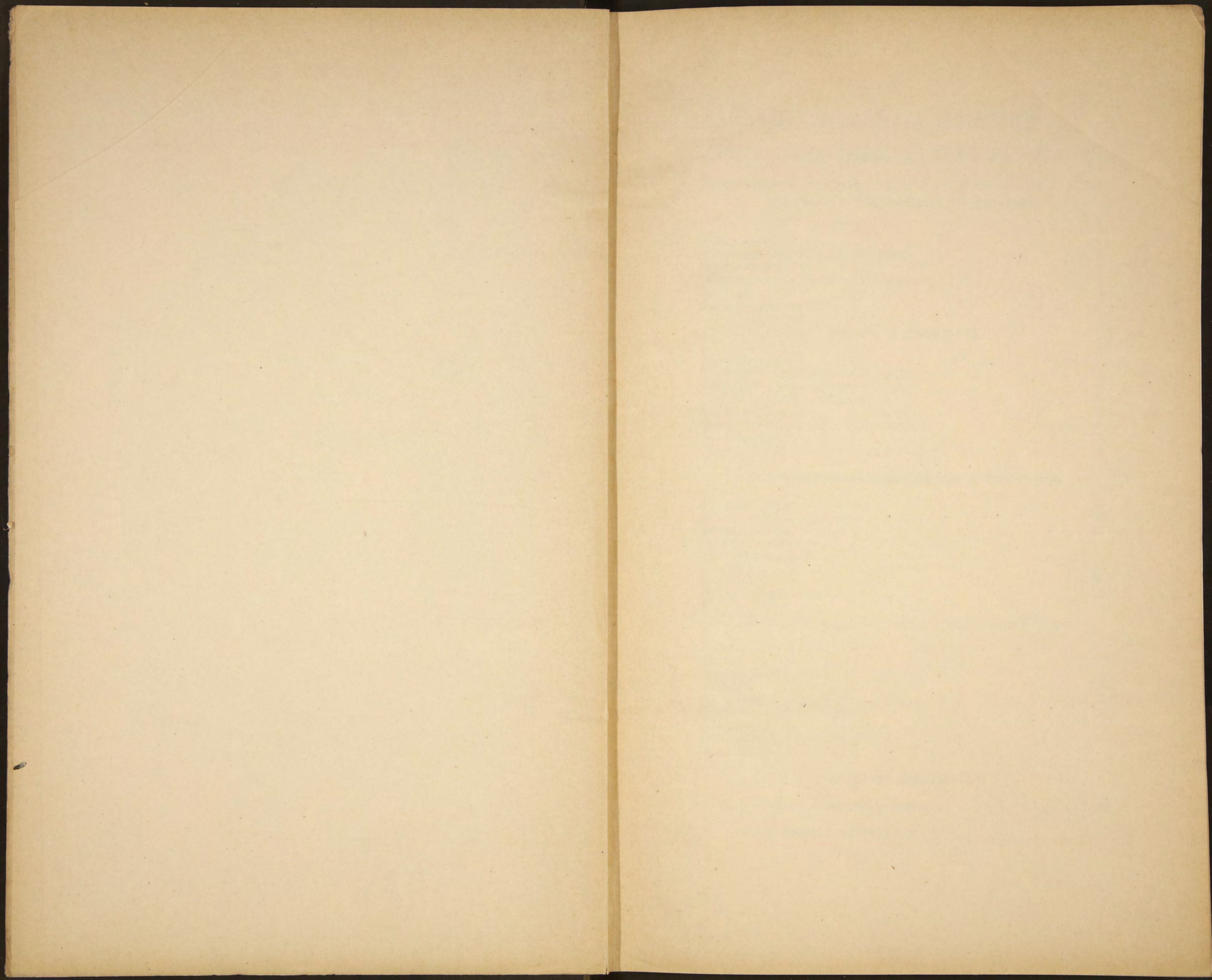







# ОГЛАВЛЕНІЕ СТАТЕЙ

## ОБЗОРА ЯРОСЛАВСКОЙ ГУБЕРНІИ ЗА 1892 ГОДЪ.

### Естественныя и производительныя силы губерніи и экономическая дѣятельность ея населенія.

	Страницы.
Земледѣліе . . . . .	1
Обезпеченіе народнаго продовольствія . . . . .	3
Промыслы населенія . . . . .	4
Промышленность заводская и фабричная . . . . .	7
Торговля . . . . .	8
Движеніе населенія . . . . .	10

### Подати и повинности.

Окладные сборы . . . . .	—
Государственный поземельный налогъ . . . . .	11
Губернскіе и уѣздные земскіе сборы . . . . .	—
Городскіе доходы и расходы . . . . .	—
Выкупные платежи . . . . .	12
Налогъ съ недвижимыхъ имуществъ . . . . .	—
Акцизные сборы . . . . .	13
Отправленіе натуральныхъ повинностей . . . . .	—

### Общественное благоустройство и благочиніе.

Казенныя зданія . . . . .	17
Дороги, мосты и переправы . . . . .	18
Почты . . . . .	21
Народная нравственность . . . . .	—
Арестанты и тюрьмы . . . . .	—
Расколь . . . . .	25
Пожары . . . . .	26
Различныя происшествія . . . . .	29

### Народное здравіе и общественное призрѣніе.

Врачи . . . . .	—
Аптеки . . . . .	30
Оспопрививаніе . . . . .	—
Эпидеміи . . . . .	31
Ветеринарная часть . . . . .	37
Больницы и домъ умалишенныхъ . . . . .	39
Лѣчебницы . . . . .	—
Насильственные и случайныя смерти . . . . .	40
Богадѣльни . . . . .	—

### Народное просвѣщеніе.

Учебныя заведенія и народное образованіе . . . . .	43
Положеніе крестьянскаго дѣла . . . . .	45



## ВѢДОМОСТИ:

О посѣвѣ и урожаѣ хлѣбоев . . . . .	№ 1
Объ отхожихъ промыслахъ въ Ярославской губерніи . . . . .	№ 2
О фабрикахъ и заводахъ . . . . .	№ 3
О движеніи населенія . . . . .	№ 4
О поступленіи сборовъ . . . . .	№ 5
О доходахъ и расходахъ городовъ . . . . .	№ 6
О числѣ и родѣ преступленій . . . . .	№ 7
О пожарахъ . . . . .	№) 8
Объ устройствѣ пожарной части . . . . .	№) 8
О насильственныхъ и случайныхъ смертяхъ . . . . .	№ 9
О числѣ учебныхъ заведеній . . . . .	№ 10
Объ уѣздной по крестьянскимъ учрежденіямъ администраціи и крестьянскомъ населеніи . . . . .	№ 11
Объ оброчныхъ недоимкахъ . . . . .	№ 12
Утвержденнымъ Ярославскимъ Губернскимъ Присутствіемъ вла- дѣннымъ записямъ на мелкопомѣстныя имѣнія Государст- венныхъ крестьянъ въ 1892 г. . . . .	№ 13



Д 9 М

# ОБЗОРЪ

## ЯРОСЛАВСКОЙ ГУБЕРНІИ

за 1892 годъ.

### I. Естественныя и производительныя силы губерніи и экономическая дѣятельность ея населенія.

А. Земледѣліе. Озимые посѣвы на 1892 годъ повсемѣстно произведены были при благопріятныхъ условіяхъ и въ свое время взошли въ хорошемъ видѣ. Въ концѣ Августа въ нѣкоторыхъ мѣстахъ появился хлѣбный червь, однако вредъ, причиненный имъ озимямъ, не былъ особенно великъ.

Зима въ 1891 году установилась довольно рано и отличалась суровостью, такъ что морозы въ нѣкоторыхъ мѣстахъ достигали 40° Р. Снѣгу было очень много: мѣстами онъ достигалъ трехъ и болѣе аршинъ; значительныхъ оттепелей не было. Весна настала довольно поздно—около 10 Апрѣля и отличалась холодами и поздними заморозками, которые однако озимымъ всходамъ большаго вреда не причинили. Разливъ рѣкъ былъ очень великъ и попортилъ озимые хлѣба на низкихъ мѣстахъ. Виродолженіе всего Апрѣля и первой половины Мая дождей почти совсѣмъ не было, а дули холодные сѣверные вѣтры, отъ которыхъ хлѣба начали сильно страдать; лишь со второй половины Мая стали перепадать дожди, оживившіе всю растительность. Лѣто отчетнаго года было не очень благопріятное: рѣзкіе переходы отъ холода къ жару и наоборотъ вредно вліяли на произрастаніе хлѣбовъ и травъ. Первая половина Юня была теплая и сухая, затѣмъ стало холодно и пошли обильные дожди, продолжавшіеся до первыхъ чиселъ Юля; потомъ снова стало тепло и сухо, но со второй половины Юля опять начались непрерывные дожди и температура понизилась; лишь въ срединѣ Августа погода перемѣнилась къ лучшему.

Скотъ перенесъ зиму 1891/2 года довольно хорошо и только мѣстами ощущался недостатокъ кормовъ, отчего приходилось продавать часть скота, дабы не потерять его отъ безкормицы.



6 и 11-го Юня въ уѣздахъ Даниловскомъ, Любимскомъ, Угличскомъ, Ярославскомъ и Ростовскомъ прошелъ довольно сильный градъ, причинившій значительные поврежденія на поляхъ; особенно пострадали уѣзды Ярославскій и Ростовскій, изъ которыхъ въ первомъ выбито было хлѣба на сумму до 32 т. рублей, а во второмъ до 97 т. рублей; общій же убытокъ по всемъ упомянутымъ уѣздамъ отъ означеннаго градобитія простирался на сумму до 230 т. рублей.

Посѣвъ яровыхъ хлѣбовъ начался въ послѣднихъ числахъ Апрѣля и въ первыхъ числахъ Мая. Выходы ихъ въ началѣ были задержаны въ ростѣ холодами и сильными вѣтрами, однако затѣмъ поправились и урожай яровыхъ получился выше средняго, причемъ овесъ далъ самыя лучшіе сборы. Урожай пшеницы и ячменя былъ средній, а частью ниже средняго. Что касается льна, то онъ повсемѣстно далъ хорошіе сборы.

Озимые хлѣба кое-гдѣ на высокихъ мѣстахъ, обнаженныхъ отъ снѣга сильными вѣтрами, вымерзли, а на низкихъ мѣстахъ пострадали весною отъ вымочекъ. Впрочемъ эти поврежденія въ общемъ были незначительны и урожай ржи получился выше средняго.

Картофель по большей части уродился хорошо и только изобиліе влаги отчасти вредно повліяло на его качество.

По свѣдѣніямъ Губернской Земской Управы было:

Посѣяно озимаго хлѣба . . . . .	357409	четв.
„ яроваго хлѣба . . . . .	638710	„
„ картофеля . . . . .	306571	„
Снято озимаго хлѣба . . . . .	1484933	„
„ яроваго хлѣба . . . . .	1778612	„
„ картофеля . . . . .	1526271	„

По уѣздамъ урожай отчетнаго года представляется въ слѣдующемъ видѣ:

		ОЗИМОЙ.	ЯРОВОЙ.	КАРТОФЕЛЬ.
Въ Ярославскомъ уѣздѣ		4,9	2,7	5,3
„ Ростовскомъ „		4,7	3,2	4,8
„ Рыбинскомъ „		6,2	3,5	5,9
„ Угличскомъ „		4,4	3,2	5,7
„ Мышкинскомъ „		4,5	5,8	5,9
„ Мологскомъ „		5,7	3,2	5,1
„ Любимскомъ „		5,1	3,7	5,7
„ Даниловскомъ „		5,5	3,2	4,4
„ Пошехонскомъ „		5,6	3,4	5,1
„ Р.-Борисоглѣбскомъ „		6,0	5,8	5,4

Къ сѣнокошенію приступлено было въ послѣднихъ числахъ Юня и покосъ почти повсюду производился при благопріятныхъ условіяхъ; только въ исключительныхъ случаяхъ конецъ его былъ достигнутъ дождями. Сборъ сѣна въ общемъ оказался средній. Съ одной казенной десятины собрали, въ среднемъ, на заливныхъ лугахъ 155 пудовъ (отъ 60 до 350 пуд.), на низменныхъ 95 пуд. (отъ 40 до 150 пуд.), болотистыхъ—60 пудовъ (отъ 30 до 120 пуд.), лѣсныхъ—65 пудовъ (25—200 пуд.), суходольныхъ—35 пудовъ (15—80 пуд.) и сѣянныхъ 140 пудовъ (10—300 пуд.).



Въ рабочихъ недостатка не было. Цѣны на рабочія силы были слѣдующія: подневно рабочему съ лошадыю на продовольствіи нанимающагося отъ 1 руб. 20 к. до 2 руб., пѣшему отъ 40 к. до 1 руб. и работницѣ отъ 35 до 45 к., смотря по свойству работы; за годъ рабочему до 110-ти рублей.

**Б. Обезпеченіе народнаго продовольствія.** Общее число существующихъ въ Ярославской губерніи сельскихъ общественныхъ хлѣбозапасныхъ магазиновъ простирается до 3175, которые распредѣляются по уѣздамъ слѣдующимъ образомъ:

Въ Ярославскомъ уѣздѣ	.	.	503
” Ростовскомъ	”	.	647
” Рыбинскомъ	”	.	149
” Угличскомъ	”	.	260
” Мологскомъ	”	.	475
” Даниловскомъ	”	.	186
” Любимскомъ	”	.	171
” Мышкинскомъ	”	.	391
” Р.-Борисоглѣбскомъ	”	.	220
” Пошехонскомъ	”	.	162

---

Итого . . . 3175

Во всѣхъ сельскихъ общественныхъ магазинахъ къ 1 Января 1892 года состояло на лицо: озимаго хлѣба 154589 четвертей и яроваго—106048 четвертей. Изъ этихъ запасовъ въ отчетномъ году было роздано въ ссуду крестьянамъ на сѣмена и продовольствіе: озимаго—61045 четв. и яроваго—68279 четвертей. Сравнивая это количество съ тѣмъ, которымъ опредѣляется выдача такихъ же ссудъ въ прежніе годы, оказывается, что въ отчетномъ году было выдано на объясненный предметъ въ ссуды хлѣба почти вдвое болѣе предшествовавшихъ лѣтъ, такъ какъ, напримѣръ въ 1889 году такихъ ссудъ было выдано 32114 четвертей озимаго и 35773 четв. яроваго, въ 1890 году—31817 четв. озимаго и 38453 четв. яроваго, въ 1891 г.—32314 четв. озимаго и 49860 четв. яроваго, тогда какъ въ 1892 (отчетномъ) году выдача эта простиралась,—какъ уже выше сказано,—до 61045 четв. озимаго и 68279 четвертей яроваго. Такое значительное количество выданнаго въ 1892 году въ ссуды хлѣба объясняется тѣмъ, что въ нѣкоторыхъ уѣздахъ Ярославской губерніи, а именно: Ярославскомъ, Даниловскомъ, Любимскомъ, Ростовскомъ и Угличскомъ бывшими въ предѣлахъ этихъ уѣздовъ въ томъ году градобитіями истреблены были значительныя пространства засеянныхъ хлѣбомъ полей, а въ нѣкоторыхъ мѣстностяхъ Мологскаго уѣзда поля эти были поѣдены червемъ. Тѣмъ не менѣе, благодаря достаточному урожаю въ прочихъ мѣстностяхъ, въ возвратъ ссудъ изъ урожая 1892 года поступило въ магазины: озимаго—85094 четв. и яроваго—86124 четв., такъ что къ 1 Января 1893 года наличность хлѣба въ общественныхъ магазинахъ простиралась: озимаго до 178638 четвертей и яроваго—до 123893 четв., т. е. хлѣбные запасы, не смотря на упомянутыя выше неблагоприятныя условія для урожая въ 1892 г. хлѣбовъ въ перечисленныхъ шести уѣздахъ Ярославской губерніи, увеличились противъ предшествовавшаго года: въ озимомъ хлѣбѣ на 24049 четвертей и яровомъ—на 17845 четвертей. Въ ссудахъ и недоимкахъ осталось за крестьянами къ 1 Января 1893 года: озимаго хлѣба—139859 четвертей (при наличности его въ магазинахъ—



178638 четв.) и яроваго—43836 четв. (при наличности его въ магазинахъ—123893 четв.).

Продовольственныхъ капиталовъ къ 1 Января 1893 года состояло: а) *губернскаго* въ наличности 401285 руб. 74 к. и въ ссудахъ на продовольствіе 29840 руб. 34½ к., итого 431126 руб. 8½ к., т. е. капиталъ этотъ отъ приращенія процентами увеличился на 19506 руб. 97½ к. и б) *общественныхъ и сословныхъ*—на лицо 269609 руб. 39½ к. (болѣе противъ 1891 года на 15663 руб. 28½ коп.), въ ссудахъ и недоимкахъ—113635 руб. 5 коп., итого 383244 руб. 44½ коп. Изъ продовольственныхъ капиталовъ было выдано въ отчетномъ году въ ссуды по объясненнымъ выше причинамъ: крестьянамъ Ярославскаго уѣзда—13596 руб. 20 к., Угличскаго—2749 руб. 50 к. и Мологскаго—3030 рублей.

В. Промыслы городского и сельскаго населенія. Производства городскихъ ремесленниковъ служатъ главнымъ образомъ къ удовлетворенію мѣстной потребности. Тѣмъ не менѣе общее число лицъ, занимающихся различнаго рода ремеслами, достигаетъ въ нѣкоторыхъ городахъ губерніи довольно значительной цифры, такъ напримѣръ: въ Ярославлѣ числится до 1025 ремесленниковъ, въ Ростовѣ до 952, изъ коихъ главный контингентъ составляютъ ремесленники, изготовляющіе предметы насущной потребности, какъ-то: хлѣбопеки, булочники, мясники, колбасники, сапожники, портные и проч. Особеннаго развитія или упадка этого рода производительности въ отчетномъ году не замѣчалось.

Главное занятіе сельскаго крестьянскаго населенія составляетъ, какъ и въ остальной Россіи, земледѣліе, но такъ какъ почва въ Ярославской губерніи требуетъ сильнаго удобренія, безъ коего она мало плодородна, и притомъ многіе крестьяне имѣютъ незначительные надѣлы и мало скота, то одно земледѣліе далеко не обезпечиваетъ существованіе крестьянина и потому здѣсь съ давняго времени получили развитіе отхожіе и кустарные промыслы.

На отхожіе промыслы, по собраннымъ въ отчетномъ году свѣдѣніямъ, уходитъ болѣе 116083 человекъ. По развитію отходчества отдѣльные уѣзды Ярославской губерніи располагаются въ слѣдующемъ порядкѣ: *Рыбинскій* (уходитъ 19,6% всего крестьянскаго населенія), *Угличскій* (17,6%), *Романов-Борисоглебскій* (15,9%), *Даниловскій* (15,2%), *Любимскій* (13,7%), *Мышкинскій* (13,6%), *Мологскій* (15,3%) *Ярославскій* (12,8%), *Ростовскій* (12%) и *Пошехонскій* (8,6%). Изъ общаго числа уходящихъ отправляются въ столицы 69,2%, въ города и уѣзды Ярославской губерніи 21,6% и другія губерніи 9,2%.

По роду промысловъ уходящіе распредѣляются слѣдующимъ образомъ: прислугою и на случайныя работы поступаетъ 28,2%, для занятія ремеслами 26%, въ торговыя и трактирныя заведенія 38,5%, на фабрики и заводы 7,3%.

Большая часть уходящихъ проводитъ въ отсутствіи изъ дому цѣлый годъ (67,8%), затѣмъ 13% уходитъ только на осень и зиму и 19,2%—на весну и лѣто. Промыслы, требующіе только временной отлучки изъ дому и потому не заставляющіе крестьянина порывать связь съ землей и домомъ, должны быть признаны наиболѣе полезными во всѣхъ отношеніяхъ.



Изъ числа уходящихъ насчитывается 101291 мужскаго пола (87,4%) и 14792 женскаго пола (12,6%). По возрастамъ уходящіе на заработки распределяются слѣдующимъ образомъ: въ возрастъ до 14 лѣтъ 6679 или 5,7% (изъ нихъ 5826 м. п. и 853 ж. п.) въ возрастъ отъ 14 до 18 лѣтъ 16196 или 14% (изъ нихъ 14739 м. п. и 1457 ж. п.) и въ возрастъ свыше 18 лѣтъ—93208 или 80,3% (изъ нихъ 80726 м. п. и 12482 ж. п.)

Подробное перечисленіе видовъ отхожихъ промысловъ и описаніе значенія ихъ для мѣстнаго населенія было помѣщено въ „обзорахъ“ Ярославской губерніи за 1888 и 1891 годы и потому остается только повторить, что ради устраненія вредныхъ послѣдствій отходничества для малолѣтнихъ является весьма желательнымъ принятіе со стороны земскихъ учрежденій мѣръ, имѣющихъ цѣлью возможное усовершенствованіе сельскохозяйственной культуры у крестьянъ, и укрѣпленіе и развитіе мѣстныхъ кустарныхъ промысловъ.

Общее число крестьянъ, занимающихся кустарными промыслами, простирается свыше 26 т. человекъ. Кустарные промыслы, хотя и не даютъ въ большинствѣ крупныхъ заработковъ, тѣмъ не менѣе, удерживая крестьянъ въ деревнѣ, служатъ большимъ подспорьемъ въ ихъ хозяйствѣ, особенно же въ тѣхъ случаяхъ, когда одно земледѣліе не можетъ обезпечить безбѣдное существованіе. Большая часть кустарей занимается такими ремеслами, произведенія коихъ необходимы въ крестьянскомъ обиходѣ, но есть и такія кустарныя производства, которыя получили довольно широкое развитіе и имѣютъ сбытъ даже за предѣлы губерніи. Въ числу послѣднихъ слѣдуетъ отнести войлочное производство (преимущественно изготовленіе валеной обуви и войлоковъ), которое особенно развито въ Сереновской, Діево-Городищенской и Шопшинской волостяхъ Ярославскаго уѣзда, ручное производство полотентъ, сохранившееся еще въ довольно значительныхъ размѣрахъ въ Ярославскомъ уѣздѣ (ткацкій промыселъ, когда-то дававшій значительные заработки кустарямъ, въ послѣднее время сталъ постепенно приходить въ упадокъ, не имѣя возможности вести конкуренцію съ возникшими въ губерніи полотняными фабриками). Въ Бурмакинской и Толгобольской волостяхъ, Ярославскаго уѣзда, Щениковской и Гарской, Ростовскаго уѣзда и въ Грязливецкой волости, Мологскаго уѣзда, въ значительной степени развиты кузнечное и слесарное производства, которыя впрочемъ, за послѣдній рядъ годовъ обнаруживали явные признаки упадка.

Причинами, которыя вызвали ухудшеніе кузнечнаго и слесарнаго производствъ, явился рядъ неблагопріятныхъ условій, въ какихъ находились кустари за послѣдніе годы. Въ числѣ этихъ условій на первомъ планѣ должна быть поставлена зависимость крестьянъ кустарей отъ мелкихъ и крупныхъ скупщиковъ желѣзнаго товара. Значительное вздорожаніе сырья и древеснаго угля не даетъ крестьянину возможности поставить себя самостоятельно въ отношеніи къ торговцу и увеличить цѣну обрабатываемаго желѣза соответственно рыночной цѣнѣ поставляемыхъ имъ торговцу произведеній. Въ большинствѣ случаевъ крестьянинъ—кустарь, не имѣя средствъ для покупки необходимыхъ матеріаловъ, долженъ забирать ихъ въ кредитъ въ желѣзной лавкѣ по той цѣнѣ, которую назначаетъ торговецъ, и поставяетъ затѣмъ въ ту же лавку обработанное желѣзо, довольствуясь весьма низкою заработною платою. Крестьянинъ не можетъ уйти отъ этихъ невыгодныхъ условій сбыта не только потому, что онъ не имѣетъ возможности пріобрѣсти сырой матеріалъ на наличныя деньги, почему долженъ его брать въ кредитъ на весьма невыгодныхъ условіяхъ, но къ тому же помимо торговца, ему негдѣ и



сбыть выработанное. Работая безъ капитала, обезпечивая этою работою пропитаніе для себя и для своей семьи, крестьянинъ дорожить возможностью сбывать произведенія своего труда по мѣрѣ ихъ приготовленія: онъ не можетъ выжидать лучшихъ цѣнъ и этимъ бороться съ торговцемъ. Такое положеніе кузнечнаго и слесарнаго производствъ подало мысль о примѣненіи къ этому промыслу артельного начала, которое въ значительной мѣрѣ могло бы способствовать независимости кустарей отъ скупщиковъ, въ виду чего губернское начальство приняло на себя заботу объ учрежденіи хотя бы одной артели кустарныхъ мастеровъ. Въ этихъ видахъ составленъ былъ проектъ устава артели кустарныхъ мастеровъ *Бурмакинской* волости, который и получилъ утвержденіе 11 Мая 1892 года со стороны Министерства Финансовъ.

Кузнечно-слесарный промыселъ въ Бурмакинской волости распространенъ болѣе всего въ селахъ Бурмакинѣ и Новомъ и въ дер. Барановѣ. Изготавливаются въ этой мѣстности преимущественно различныя принадлежности конской сбруи—удила, мундштуки, кольца, пряжки, стремена, а также различныя цѣпи, дверныя крючки, задвижки и т. п. Въ самомъ селѣ Бурмакинѣ насчитывается до 50 кузницъ. Всѣ кузницы объ одномъ или двухъ горнахъ. У каждаго горна работаютъ обыкновенно двое—кузнецъ и поддувало, но нерѣдко при ковкѣ болѣе крупныхъ вещей у кузнеца кромѣ поддувалы бываетъ еще и помощникъ; въ два молотка куютъ, напримѣръ, мундштуки. Владѣльцы кузницъ о двухъ горнахъ пользуются для своихъ работъ по большей части только однимъ горномъ, другой-же отдаютъ въ наймы кому-либо изъ односельчанъ, не имѣющихъ собственной кузницы. Такимъ образомъ, по числу наемныхъ рабочихъ, которые рѣдко превышаютъ двухъ, бурмакинскіе кузнецы вполнѣ подходятъ подъ типъ мелкихъ кустарей. До настоящаго времени бурмакинцы сбывали свои издѣлія мѣстнымъ скупщикамъ, а также нѣкоторымъ изъ ярославскихъ торговцевъ. Доброкачественность бурмакинскихъ издѣлій доказывается тѣмъ, что значительное число ихъ отправляется въ Петербургъ, а мундштуки и стремена поставлялись въ такой извѣстный по этой части магазинъ Петербурга, какъ Вальтера и Коха.

Въ составъ артели кустарныхъ мастеровъ Бурмакинской волости при образованіи означенной артели поступило 20 кустарей, которые сполна внесли установленные взносы. Съ наступленіемъ весны артель отправила двухъ членовъ въ С.-Петербургъ, дабы получить заказы непосредственно помимо скупщиковъ.

Ростовскій уѣздъ издавна извѣстенъ огородничествомъ, которое ведется здѣсь въ довольно большихъ размѣрахъ и служить населенію однимъ изъ главныхъ источниковъ доходности, такъ, напримѣръ, одного цикорія производится здѣсь ежегодно болѣе 500 т. пудовъ.

Устраивавшіяся въ послѣдніе годы въ Ярославлѣ выставки—въ 1886 г. сельско-хозяйственная, въ 1888 и 1889 годахъ—садоводства, огородничества и плодоводства выяснили однако, что дальнѣйшее развитіе огородничества въ Ярославской губерніи трудно ожидать, если предоставить это дѣло исключительно собственнымъ силамъ крестьянъ—огородниковъ, а между тѣмъ многіе овощи, какъ напримѣръ: различныя сорта гороха, лука, затѣмъ чеснокъ, капуста, турецкіе бобы, свекла, морковь и др.,—наконецъ лекарственныя травы могли-бы съ успѣхомъ быть культивированы и самое разведеніе ихъ расширено, если бы обезпечить ихъ сбытъ не только въ сыромъ, но и сушеномъ видѣ, что въ свою очередь зависитъ отъ обученія здѣшнихъ



огородниковъ съ улучшеннымъ способомъ сушки овощей, такъ какъ въ этомъ только видѣ они и могли-бы находить сбытъ въ широкихъ размѣрахъ. Въ виду серьезныхъ выгодъ, которыя слѣдовало ожидать для населенія отъ продажи хорошо высушенныхъ овощей, возбужденъ былъ вопросъ объ ознакомленіи здѣшнихъ огородниковъ съ усовершенствованными способами сушки овощей и по ходатайству губернскаго начальства передъ Министерствомъ Государственныхъ Имуществъ, этимъ послѣднимъ командированъ въ 1890 году въ Ярославль, а въ 1891 году въ Ростовскій уѣздъ, Инспекторъ сельскаго хозяйства д. ст. сов. Черняевъ, который и производилъ въ городахъ Ярославль и Ростовъ, а также въ селеніяхъ Ростовскаго уѣзда Угоди-чахъ, Порѣчьѣ и Дубнякахъ неоднократные опыты и читалъ лекціи по огневой сушкѣ плодовъ и овощей, стараясь практически ознакомить огородниковъ съ этимъ дѣломъ. Независимо отъ этого, въ виду дошедшихъ до губернскаго начальства свѣдѣній о томъ, что при выдѣлкѣ консервовъ изъ овощей и обработкѣ цикорія въ Ростовскомъ уѣздѣ употребляются иногда вредныя для здоровья примѣси, какъ напр. ярь-мѣдянка и купоросъ, были произведены тщательные осмотры заведеній, гдѣ сосредоточивается производство такого рода, и затѣмъ во Врачебномъ Отдѣленіи Губернскаго Правленія сдѣланъ химическій анализъ изготовляемыхъ консервовъ. Такъ какъ при этомъ присутствіе вредно дѣйствующихъ на здоровье веществъ вполнѣ подтвердилось, то виновные въ этомъ и подверглись законной ответственности, а равно и въ послѣдующее время за ними установлено было строгое наблюденіе.

Совокупность предпринятыхъ къ поднятію огородничества мѣръ имѣла своимъ послѣдствіемъ развитіе въ отчетномъ году улучшенной сушки овощей и болѣе правильной обработки цикорія. Такъ въ г. Ярославль открылось два заведенія для огневой сушки овощей, при чемъ вырабатываемые ими продукты быстро нашли себѣ сбытъ какъ на мѣстѣ, такъ и въ обихъ столицахъ, а съ будущаго года владѣльцы означенныхъ заведеній уже предполагаютъ расширить свое производство, такъ какъ, по отзывамъ ихъ, весь заготовленный ими запасъ былъ скоро раскупленъ и не удовлетворилъ всѣхъ требованій. Въ Ростовскомъ уѣздѣ предпринятія мѣры болѣе всего отразились на производствѣ цикорія, качество котораго начало замѣтно повышаться, а вмѣстѣ съ тѣмъ стала возрастать и цѣна его.

Г. Промышленность заводская и фабричная. Въ отчетномъ году всѣхъ фабрикъ, заводовъ и мелкихъ промышленныхъ заведеній находилось въ дѣйствіи 3319, болѣе противъ 1891 года на 225. Увеличеніе числа приходится главнымъ образомъ на долю: *картофельно-терочныхъ* заводовъ, которыхъ въ 1892 году находилось въ дѣйствіи 865 (+95), *мельницъ*—952 (+55), *сырныхъ и маслодѣлательныхъ* заводовъ 190 (+41), *гончарныхъ*—52 (+13) и другихъ. Сокращеніе числа обнаружилось въ *крупяныхъ* заводахъ, которыхъ было въ дѣйствіи только 23, вмѣсто 44 (—21), *дегтярныхъ* 3 (—2), *картофельно-паточныхъ* 11 (—2), *водочныхъ* 2 (—1).

Общая сумма фабричной и заводской производительности въ отчетномъ году достигла 26577732 р., т. е. превысила сумму производства за 1891 годъ на 1219580 руб. Наибольшее увеличеніе дали мельницы, производство которыхъ въ отчетномъ году равнялось 4133477 руб., болѣе противъ 1891 года на 714216 руб., льно-и льно-бумаго-прядильные, общее производство которыхъ достигало 5013400 руб., больше противъ 1891 года на 507400 руб., *лѣсопильные*—498323 руб. (+89133 р.) *свинцово-бѣлильные*—295875 руб. (+76925 р.), *картофельно-терочные*—391932 руб. (+87387 р.), сыр-



ные и маслодѣлательные—273037 р. (+52585 р.), дикорные—240900 р. (+50150 р.), табачные 1943155 р. (+39316 р.) и др. заводы. Въмѣстѣ съ тѣмъ по нѣкоторымъ видамъ фабрикъ и заводовъ производительность въ отчетномъ году сравнительно съ 1891 годомъ упала, а именно: картофельно-паточныхъ на 270508 руб., крахмальныхъ на 54000 руб., водочныхъ на 57001 р., канатныхъ на 68610 р., фосфороспичечныхъ на 32755 руб. чугунолитейныхъ на 85346 р., гончарныхъ на 11772 р. и кузнечныхъ—на 11511 руб. и др. Первое мѣсто по суммѣ производства въ 1892 году, по прежнему, занимали фабрики, изготовляющія бумажную и льняную пряжу, а также бумажныя издѣлія и полотна, производство коихъ достигло въ этомъ году 13779575 руб.

Общее число рабочихъ на всѣхъ фабрикахъ и заводахъ въ губерніи простиралось до 32155 человекъ (болѣе сравнительно съ 1891 годомъ на 3923 человека).

Д. Торговля. Торговыхъ свидѣтельствъ и билетовъ въ 1892 году по всей Ярославской губерніи было выдано 18427, которые по городамъ Ярославской губерніи распредѣляются слѣдующимъ образомъ:

ПО ГОРОДАМЪ СЪ ИХЪ УЪЗДАМИ.	Свидѣтельствъ.		Свидѣтельствъ на мелочной торгъ и биле- товъ разнаго рода.	ИТОГО.
	1-й гиль- діи.	2-й гиль- діи.		
Ярославлю . . . . .	27	359	4826	5212
Ростову . . . . .	4	140	1975	2119
Рыбинску . . . . .	7	262	2522	2791
Угличу . . . . .	7	228	1367	1602
Мышкину . . . . .	"	42	763	805
Мологъ . . . . .	1	68	1140	1209
Пошехонью . . . . .	"	131	1164	1295
Любиму . . . . .	"	80	627	707
Данилову . . . . .	"	80	1131	1211
Романов-Борисоглѣбску . .	1	136	976	1113
Петровску . . . . .	"	22	150	172
Норскому посаду . . . . .	"	12	179	191
В с е г о .	47	1560	16820	18427

Сравнительно съ предшествовавшимъ годомъ торговыхъ документовъ было выдано въ отчетномъ году: 1 гильдіи менѣе на 8, а второй гильдіи болѣе на 5 и свидѣтельствъ на мелочной торгъ и билетовъ разнаго рода тоже болѣе на 706.

Болѣе или менѣе значительныхъ по торговымъ оборотамъ ярмарокъ въ Ярославской губерніи бываетъ ежегодно три, а именно: въ городахъ Ростовѣ, Ярославлѣ и Рыбинскѣ. Обороты *Ростовской* ярмарки (продолжавшейся первыя двѣ недѣли Великаго поста) въ 1892 году простирались до 650000 руб., болѣе противъ 1891 г. на 50/т. руб., а противъ 1890 г. менѣе на 150/т. руб. Ростовская ярмарка постепенно сокращаетъ свои обороты, потому, что многіе изъ кушцовъ, прибрѣтавшихъ ранѣе товары на Ростов-



ской ярмаркѣ, въ настоящее время находятъ болѣе выгоднымъ выписывать ихъ прямо изъ Москвы. На Ярославскую ярмарку, (продолжавшуюся съ 5 по 26 Марта) въ 1892 году было привезено товаровъ на 190400 р., а продано на 86700 р. Сравнительно съ 1891 годомъ обороты этой ярмарки были болѣе: по привозу на 58400 р., а по продажѣ на 28425 руб. Главный предметъ торговли на Ярославской ярмаркѣ фарфоровая, фаянсовая и хрустальная посуда (которой было привезено на 77400 р., а продано на 45650 руб.); мануфактурныхъ товаровъ было привезено на 34600 руб., а продано на 12300 р., галантерейнаго товара было привезено на 27075 р., а продано на 9255 р., деревянной посуды и сельско-хозяйственныхъ принадлежностей было привезено на 6310 р., изъ коихъ продано на 4440 р. Рыбинская ярмарка, носящая названіе Петровской, бываетъ съ 26 Іюня по 8 Іюля. Въ 1892 году было привезено на эту ярмарку товаровъ на 192230 р. (менѣе предшествовавшаго на 17520 р.), а продано на 55340 р. (менѣе противъ 1891 г. на 10330 р.). Главный предметъ торговли составляли мануфактурные товары, какъ то: шелковыя, шерстяныя, суконныя и бумажныя издѣлія, которыхъ было привезено на 83700 р., а продано на 20800 руб., фарфоровая, фаянсовая, глиняная и деревянная посуда, которой было привезено на 22800 р. и продано на 13300 р.

Городъ Рыбинскъ самъ по себѣ извѣстенъ, какъ одинъ изъ большихъ пунктовъ торговли, преимущественно хлѣбной

Къ Рыбинскимъ пристанямъ, какъ видно изъ свѣдѣній Рыбинской судоходной дистанціи, въ теченіе 1892 года прибыло судовъ и пароходовъ съ кладью 2085, менѣе предшествовавшаго года на 523. Рейсовъ буксирными пароходами сдѣлано 546, менѣе предшествовавшаго года на 166. Клади на означенныхъ судахъ и пароходахъ доставлено 25706562 пуд. (менѣе противъ 1891 года на 22525043 пуд.) на сумму 10293131 руб. (тоже менѣе предшествовавшаго года на 8503511 руб.). Кромѣ того было пригнано мѣстныхъ плотовъ 57 (менѣе 1891 года на 5) на сумму 9760 руб. (тоже менѣе на 2116 р.)

За то же время изъ числа клады, прибывшей на судахъ и доставленной гужомъ, *по перегрузкѣ* отправлено изъ Рыбинска водою: а) вверхъ по р. Волгѣ 589 судовъ (менѣе противъ 1891 г. на 13) съ кладью 3234143 п. (тоже менѣе предшествовавшаго года на 91928 пуд.); *внизъ*—515 судовъ (менѣе противъ 1891 г. на 363) съ кладью 4201687 пуд. (менѣе предшествовавшаго года на 1003092 пуд.); всего на сумму 2329645 руб. (менѣе противъ 1891 года на 776059 руб.) и кромѣ того сплавлено 26 плотовъ на сумму 4680 руб.; б) вверхъ по р. Шекенѣ 816 судовъ съ кладью 11450981 пуд. на сумму 3825980 руб. и в) вверхъ по рѣкѣ Мологѣ 452 судна съ кладью 873724 пуд. на 331721 руб.

Сверхъ того изъ Рыбинска было отправлено въ 1892 году по Рыбинско-Бологовской желѣзной дорогѣ 5554369 пуд. на сумму 2907853 р. Осталось для мѣстной потребности клады 4458569 пуд. на 1456224 р., 13 лѣсныхъ плотовъ на 2400 р. и 18 дровяныхъ плотовъ на 2680 р. Осталось на зимовку клады 2098936 пуд. на 1324372 р.

Кромѣ того мимо Рыбинска прошло *безъ перегрузки*: по Волгѣ вверхъ 96 судовъ съ кладью 468394 пуд. на 235644 р.; *внизъ по Волгѣ* 518 судовъ съ кладью 2696028 пуд. на 415057 р., 274 плота на 41992 руб.;



вверх по р. Шекснѣ 169 судовъ, съ кладью 1314882 пуд. на 1290853 р. и въ р. Мологу 42 судна съ кладью 73498 пуд. на 50473 р.

Для наблюденія въ полицейскомъ и пожарномъ отношеніяхъ въ г. Рыбинскѣ существуетъ (съ 1874 года) особая Рѣчная Полиція, имѣющая въ своемъ распоряженіи три парохода: „Оберегатель“, „Дозоръ“ и „Охрана“. На содержаніе Рыбинской Рѣчной Полиціи отпускается по 31500 р. въ годъ изъ особаго сбора, взимаемаго, согласно ВЫСОЧАЙШЕМУ повелѣнію 3 Іюня 1885 года, съ прибывающихъ къ Рыбинскимъ пристанямъ пассажирскихъ пароходовъ и судовыхъ грузовъ.

Е. Движеніе населенія. По статистическимъ свѣдѣніямъ въ 1892 году въ Ярославской губерніи было совершено браковъ 8292, менѣе противъ 1891 года на 373, родилось 22757 муж. пол., 21435 жен. пол. итого 44192 челов. (въ томъ числѣ незаконнорожденныхъ обоюга пола 1895). Умерло въ отчетномъ году—17342 муж. пол. и 17207 жен. пол., всего 34549. Такимъ образомъ оказывается, что за 1892 годъ родившихся было болѣе, чѣмъ умершихъ на 9643. Сравнительно же съ 1891 годомъ родившихся было менѣе на 3221, а умершихъ болѣе на 1027 человѣкъ.

## II. Окладные сборы и другія повинности.

А. За отмѣною оброчной и подушной подати какъ съ мѣщанъ, такъ и съ крестьянъ всѣхъ наименованій, въ отчетномъ году производилось взыска- ніе лишь прежнихъ недоимокъ по симъ сборамъ, а именно:

1. По оброчной подати и дополнительному къ ней сбору съ Государственныхъ крестьянъ всѣхъ наименованій числилось къ 1 Января 1891 года:

недоимокъ . . . . .	299 р. 78 к.
исключено . . . . .	33 р. 2 к.
взыскано . . . . .	2 р. 66 к.
осталось въ недоимкѣ къ 1 Января 1893 г. . . . .	264 р. 10 к.

2. Подушной подати:

а) съ Государственныхъ крестьянъ всѣхъ наименованій:

Къ 1 Января 1892 года числилось въ недоимкѣ	324 р. 2 к.
вновь причислено . . . . .	7 р. 80 к.
исключено . . . . .	15 р. 26 к.
взыскано . . . . .	7 р. „ к.
осталось въ недоимкѣ къ 1 Января 1893 г. . . . .	309 р. 56 к.

б) съ крестьянъ собственниковъ, бывшихъ помѣщичьихъ:

Къ 1 Января 1892 г. числилось въ недоимкѣ	838 р. 1 к.
исключено . . . . .	7 р. 80 к.
взыскано . . . . .	63 р. 85 к.
осталось къ 1 Января 1893 г. въ недоимкѣ . . . . .	766 р. 36 к.

Такимъ образомъ недоимка по всѣмъ упомянутымъ сборамъ въ отчетномъ году уменьшилась на 121 р. 79 к. и къ 1 Января 1893 г. осталось въ недоимкѣ 1340 р. 2 к.



**Б. Государственный поземельный налогъ.**

СЛѢДОВАЛО ПОСТУПИТЬ:	
недоимокъ прежнихъ лѣтъ . . . . .	17670 р. 20 к.
оклада . . . . .	126897 р. 6 к.
ВНОВЬ ПРИЧИСЛЕНО:	
недоимокъ . . . . .	1316 р. 18 к.
оклада . . . . .	189 р. 44 к.
ИСКЛЮЧЕНО:	
недоимокъ . . . . .	650 р. 76 к.
оклада . . . . .	1317 р. 65 к.
ВЗЫСКАНО:	
недоимокъ . . . . .	13325 р. 88 к.
оклада . . . . .	117781 р. 24 к.
ОСТАЛОСЬ КЪ 1 ЯНВАРЯ 1893 ГОДА:	
недоимокъ . . . . .	5009 р. 74 к.
оклада . . . . .	7987 р. 61 к.
<hr/>	
Итого 12997 р. 35 к.	

Сверхъ того поступило въ счетъ будущихъ платежей 805 руб. 62 коп.

Общая сумма недоимки по Государственному поземельному налогу уменьшилась на 4672 р. 85 к.

**В. Губернскіе и уѣздные земскіе сборы.**

Къ 1 Января 1892 г. сборовъ этихъ оставалось въ недоимкѣ 490880 р. 7<sup>1</sup>/<sub>4</sub> к. Окладъ 1892 года простирается до 716025 р. 14<sup>1</sup>/<sub>2</sub> к.; въ теченіе 1892 года взыскано и исключено 743501 р. 68 к. и затѣмъ осталось въ недоимкѣ 463403 р. 53<sup>3</sup>/<sub>4</sub> к., слѣдовательно сумма недоимки противъ 1891 года уменьшилась на 27476 р. 53<sup>1</sup>/<sub>2</sub> к. Упомянутая недоимка (463403 р. 53<sup>3</sup>/<sub>4</sub> к.) числится по уѣздамъ: Ярославскому въ количествѣ 10483 р. 16 к., Ростовскому—29267 р. 84 к., Рыбинскому—30637 р. 54<sup>1</sup>/<sub>2</sub> к., Угличскому—102231 р. 97 к., Мышкинскому—37029 р. 10 к., Мологскому—60150 р. 44 к., Пошехонскому—28769 р. 52<sup>1</sup>/<sub>4</sub> к., Любимскому—62271 р. 86 к., Даниловскому—51233 р. 64 к., Романов-Борисоглебскому—51328 р. 46 к.

**Г. Городскіе доходы и расходы.** Общая сумма городскихъ доходовъ по губерніи простиралась за 1892 годъ до 806231 р. 19<sup>3</sup>/<sub>4</sub> к., а расходовъ до 786600 р. 73<sup>3</sup>/<sub>4</sub> к.

(Приложеніемъ къ этому отдѣлу служитъ ведомость № 5).

Къ 1 Января 1893 г. въ городскихъ кассахъ состояло на лицо 294210 р. 85<sup>1</sup>/<sub>4</sub> к., болѣе предшествовавшаго года на 19630 р. 76 к. Сумма недоимокъ по городскимъ сборамъ увеличилась на 271 р. 61 к. и къ 1 Января 1892 г. простиралась до 64855 р. 46<sup>1</sup>/<sub>2</sub> к., которые распределяются по городамъ слѣдующимъ образомъ: по Ярославлю—15283 р. 2 к., Ростову—576 р. 91 к., Рыбинску—32608 р. 2 к., Угличу—4547 р. 40 к., Мышкину—712 руб. 25 к., Мологъ—984 р. 17 к., Пошехонью—1350 р. 13<sup>1</sup>/<sub>2</sub> к., Любиму—1834 р. 67 к., Данилову—3771 р. 3 к., Романов-Борисоглебску—2342 р. 53 к., Петровску—342 р. 24 к. и Норскому посаду—503 р. 9 к.



## Д. Выкупные платежи.

		СЛѢДОВАЛО ПОСТУПИТЬ:	
недоимокъ . . . . .		50901	р. 83 к.
оклада . . . . .		1974230	р. 23 к.
		ВНОВЬ ПРИЧИСЛЕНО:	
недоимокъ . . . . .		8962	р. 65 к.
оклада . . . . .		41	р. 10 к.
		ИСКЛЮЧЕНО:	
недоимокъ . . . . .		240	р. 65 к.
оклада . . . . .		7019	р. 72 к.
		ВЗЫСКАНО:	
недоимокъ . . . . .		6927	р. 29 к.
оклада . . . . .		1963956	р. 85 к.
ОСТАЛОСЬ КЪ 1 ЯНВАРЯ 1893 ГОДА:			
недоимокъ . . . . .		52696	р. 54 к.
оклада . . . . .		3294	р. 76 к.
		<hr/>	
		Итого	55991 р. 30 к.

Сверхъ того поступило въ счетъ будущихъ платежей 1566 р. 83 к.

Недоимка по выкупнымъ платежамъ увеличилась сравнительно съ прошлымъ годомъ на 5089 р. 47 к.

Увеличеніе недоимокъ по выкупнымъ платежамъ произошло по уѣздамъ: Угличскому, Мологскому, Любимскому, Даниловскому и Романо-Борисоглѣбскому, вслѣдствіе перевода въ 1892 году изъ особаго счета разсроченныхъ по ВЫСОЧАЙШЕМУ Манифесту 15 Мая 1883 года недоимокъ выкупныхъ платежей съ крестьянъ собственниковъ, бывшихъ помѣщичьихъ, за истеченіемъ срока дарованной во взносѣ льготы, къ общей недоимкѣ, подлежащей взносу по уѣздамъ: Угличскому въ количествѣ 168 р. 46 к., Мологскому 1680 р. 89 к., Любимскому 3164 р. 23 к., Даниловскому 1301 р. 73 к. и Романов-Борисоглѣбскому 2607 р. 66 к.

## Е. Налогъ съ недвижимыхъ имуществъ въ городахъ, посадахъ и мѣстечкахъ:

		СЛѢДОВАЛО ПОСТУПИТЬ:	
недоимокъ . . . . .		3407	р. 42 к.
оклада . . . . .		91000	р. „
		ИСКЛЮЧЕНО:	
оклада . . . . .		15	р. 52 к.
		ВЗЫСКАНО:	
недоимокъ . . . . .		2744	р. 21 к.
оклада . . . . .		86493	р. 69 к.
ОСТАЛОСЬ КЪ 1 ЯНВАРЯ 1893 ГОДА:			
недоимокъ . . . . .		663	р. 21 к.
оклада . . . . .		4490	р. 79 к.
		<hr/>	
		Итого	5154 р. „

Сверхъ того поступило пени за неплатежъ въ срокъ сего налога 326 р. 97 к.

Недоимка по налогу съ недвижимыхъ имуществъ увеличилась на 1746 р. 58 к.



**Ж. Акцизные сборы.** Заводовъ и фабрикъ, оплачивающихъ акцизы, въ отчетномъ году было въ дѣйстви 16, въ томъ числѣ: заводовъ винокуренныхъ 8, водочныхъ 2, пивоваренныхъ 2 и табачныхъ фабрикъ 4.

АКЦИЗНЫХЪ СБОРОВЪ ПОСТУПИЛО:

а) съ питей—3036878 р. 7 к., болѣе противъ 1891 г. на 199986 р. 90 коп.;

б) съ табаку—1759992 р. 78 к., менѣе противъ 1891 г. на 133367 р. 93 коп.;

в) съ освѣтительныхъ нефтяныхъ маселъ 233499 р. 46 к., болѣе предшествовавшаго года на 102119 р. 76 к.;

г) съ зажигательныхъ спичекъ 189743 р. 98 к., болѣе 1891 года на 101557 р. 43 к.

По сравненію съ 1891 годомъ мѣсть раздробительной продажи питей было менѣе на 89, а именно:

	1892 г.	1891 г.
1. Ведерныхъ лавокъ - - - - -	6	9
2. Ренсковыхъ погребовъ - - - - -	294	290
3. Трактирныхъ заведеній и буфетовъ	541	574
4. Постоялыхъ дворовъ - - - - -	109	96
5. Винныхъ лавокъ - - - - -	245	318
6. Портерныхъ и пивныхъ лавокъ -	72	67
7. Временныхъ выставокъ - - - - -	5	7
Итого -	1272	1361

Оптовыхъ складовъ въ 1892 году было 37, болѣе предшествовавшаго года на 4.

### 3. Отправление натуральныхъ повинностей.

Въ отчетномъ году населеніемъ Ярославской губерніи отбывались натурою слѣдующія повинности: подводная, этапная, квартирная и воинская, а также исправленіе проселочныхъ дорогъ (почтовые, военные и частью торговые дороги со времени введенія въ Ярославской губерніи земскихъ учрежденій содержатся на счетъ земства).

Подводная повинность заключалась въ поставкѣ обывателями лошадей для проходящихъ войскъ, для партій новобранцевъ и для пересыльныхъ арестантовъ и сопровождающихъ ихъ конвойныхъ, въ случаяхъ заболѣванія тѣхъ или другихъ во время пути. Во всѣхъ перечисленныхъ случаяхъ обывателямъ за выставленныя ими подводы уплачивались контрмарки или наличныя деньги въ установленномъ размѣрѣ. Количество выставленныхъ населеніемъ подводъ въ отчетномъ году было менѣе предшествовавшихъ годовъ вслѣдствіе отмѣны маневровъ мѣстныхъ войскъ и учебныхъ сборовъ нижнихъ чиновъ запаса и ратниковъ Государственнаго ополченія. По свѣдѣніямъ, доставленнымъ Военнымъ вѣдомствомъ, подводы были выставлены лишь для конвойныхъ командъ при слѣдованіи новобранцевъ и подъ свозъ больныхъ пересыльныхъ нижнихъ чиновъ всего въ количествѣ 381 подводы, за которыя уплачено 422 руб. 14 коп.

Участіе земскихъ учрежденій въ отправленіи подводной повинности выразилось въ томъ, что во всѣхъ 10 уѣздахъ Ярославской губерніи содер-



жалось по одной земской станціи въ каждомъ городѣ, а въ Даниловскомъ и Любимскомъ уѣздахъ, кромѣ городскихъ станцій, содержались такія же станціи еще въ селахъ Вятскомъ и Пречистомъ. Въ Рыбинскомъ уѣздѣ, кромѣ городской станціи, содержались по двѣ лошади при станovýchъ квартирахъ для разъѣздовъ станovýchъ приставовъ, по уѣздамъ: Ярославскому, Ростовскому, Угличскому, Рыбинскому, Мышкинскому, Мологскому, Пошехонскому и Романово-Борисоглѣбскому, Становые Пристава, взаменъ лошадей получали по соглашенію съ земствомъ разъѣздныя деньги, каковыя выдавались также Уѣзднымъ Исправникамъ (по уѣздамъ: Ярославскому, Ростовскому и Романово-Борисоглѣбскому) и Судебнымъ Слѣдователямъ (по уѣздамъ: Ярославскому, Рыбинскому, Мологскому и Романово-Борисоглѣбскому). Всего же на подводную повинность земствомъ израсходовано въ отчетномъ году 40283 р. 11 к., которые по уѣздамъ распределяются слѣдующимъ образомъ:

По Ярославскому	- - - -	5447 р. 38 к.
„ Ростовскому	- - - -	5370 р. „
„ Рыбинскому	- - - -	3515 р. „
„ Угличскому	- - - -	5900 р. „
„ Мышкинскому	- - - -	5100 р. „
„ Мологскому	- - - -	3843 р. 55 к.
„ Пошехонскому	- - - -	2952 р. 72 к.
„ Любимскому	- - - -	2454 р. 27 к.
„ Даниловскому	- - - -	2675 р. 19 к.
„ Романово-Борисоглѣбскому		3025 р. „

---

Итого - 40283 р. 11 к.

Этапная повинность отбывалась на счетъ денежныхъ суммъ губернскаго земства, которымъ также уплачивались деньги за выставленныя населеніемъ подводы для проходящихъ арестантскихъ партій. Общая сумма расхода на этапную повинность простиралась въ отчетномъ году до 4462 р. 33 к., а именно: по Ярославскому 548 р. 62 к., Ростовскому 982 р. 60 к., Рыбинскому 311 р. 53 к., Угличскому 500 р., Мологскому 359 р. 42 к., Мышкинскому 80 р., Любимскому 165 р. 52 к., Пошехонскому 557 р. 22 к., Даниловскому 469 р. 63 к. и Романово-Борисоглѣбскому 489 р. 79 к.

Квартирная повинность. Въ отчетномъ году въ предѣлахъ Ярославской губерніи были расквартированы: а) три полка, изъ коихъ 137 пѣхотный Нѣжинскій ЕЯ ИМПЕРАТОРСКАГО ВЫСОЧЕСТВА ВЕЛИКОЙ КНЯГИНИ МАРИИ ПАВЛОВНЫ и 139 пѣхотный Моршанскій—въ городѣ Ярославль, а 138 пѣхотный Болховскій полкъ въ г. Рыбинскѣ; б) 35 Артиллерійская бригада—въ г. Ростовѣ и в) 274 Романовскій резервный пѣхотный баталіонъ—въ г. Ярославль. Кромѣ того во всѣхъ городахъ квартировали конвойныя команды. Въ октябрѣ мѣсяцѣ 1892 года полки Нѣжинскій, Моршанскій и Болховскій и 35 Артиллерійская бригада были перемѣнены на постоянныя квартиры въ Рязанскую губернію, а въ Ярославскую губернію прибыли: 11-й гренадерскій Фанагорійскій Генералиссимуса Князя Суворова, нынѣ ЕГО ИМПЕРАТОРСКАГО ВЫСОЧЕСТВА ВЕЛИКАГО КНЯЗЯ ДИМИТРІЯ ПАВЛОВИЧА полкъ, 272 Грязовецкій резервный баталіонъ, Осташковскій резервный пѣхотный баталіонъ и 3 гренадерская артиллерійская бригада. Эти войска были размѣнены слѣдующимъ образомъ: Гренадерскій Фанагорійскій полкъ и Грязовецкій резервный баталіонъ въ городѣ



Ярославль, Осташковскій резервный баталіонъ въ г. Рыбинскѣ и 3 Гренадерская артиллерійская бригада въ г. Ростовѣ.

Забота объ удовлетвореніи этихъ войскъ квартирнымъ довольствіемъ лежала на мѣстныхъ городскихъ общественныхъ управленіяхъ, за исключеніемъ Нѣжинскаго полка, а затѣмъ Фанаторійскаго, которые занимали Николо-Мокринскія казенныя казармы, состоящія въ вѣдѣніи инженернаго вѣдомства. Общественныя Управленія отводили для размѣщенія частей войскъ или свои собственныя зданія, или нанимали частныя дома, получая за отводимыя помѣщенія вознагражденіе изъ казны въ размѣрѣ квартирныхъ окладовъ, опредѣленныхъ положеніемъ о квартирной повинности. Изъ суммъ казны въ 1892 году на этотъ предметъ было употреблено по губерніи 101690 руб. 27 к. и сверхъ того изъ городскихъ средствъ приплачено къ полученнымъ отъ казны квартирнымъ окладамъ: по городу Ярославлю 12159 р. 27 к., по Ростову 5427 р. 53 к. и Рыбинску 10149 р. 59 к.

Независимо отъ сего изъ суммъ казны израсходовано на наемъ помѣщеній, подстилочныя принадлежности, освѣщеніе и стеклядь для новобранцевъ призыва 1892 года 160 р. 55 к., на наемъ помѣщеній, подстилочныя принадлежности, стеклядь и на наемъ помѣщенія подъ склады оружія ратникамъ Государственнаго ополченія, кои были призваны въ учебный сборъ, до полученія распоряженія объ отбѣгѣ сбора, а также кадровымъ нижнимъ чинамъ 170 р. 20 к., за земли, отведенныя подъ лагерь, учебное поле и стрѣльбище 4680 р. 53 к. и на заготовленіе для войскъ во время лагернаго сбора соломы и стекляди для нижнихъ чиновъ и на исправленіе и устройство лагерныхъ кухонь—2046 р. 16 к.

Воинская повинность. Въ 1892 году, съ 1-го по 28 Ноября былъ выполненъ 19-й призывъ, на основаніи закона о всеобщей воинской повинности.

Въ призывѣ этотъ подлежали по губерніи вынутію жеребья 8266 человекъ, въ томъ числѣ имѣющихъ право на льготу по семейному положенію:

1 разряда . . . . .	2496
2 разряда . . . . .	1623
3 разряда . . . . .	291
<hr/>	
Итого . . . . .	4410

Къ поступленію въ войска назначено было съ Ярославской губерніи 2472 новобранца; въ это число принято натурою 2459 человекъ, зачтены по квитанціямъ 3 и осталось въ недоборѣ 10 человекъ. Изъ числа принятыхъ въ войска новобранцевъ пользовались льготами: 3 разряда—65 и 2 разряда—121; подлежащихъ назначенію во флотъ, по 2 п. ст. 15 уст. о воин. пов., принято 32; въ запасъ арміи зачислено 29 человекъ по 63 ст. Устава.

Въ общемъ числѣ принятыхъ на службу новобранцевъ заключалось:

А) по образованію:

1) Окончившихъ курсъ въ учебныхъ заведеніяхъ 1 или 2 разряда . . . . .	12
2) Окончившихъ курсъ въ учебныхъ заведеніяхъ 3 разряда . . . . .	46
3) Окончившихъ курсъ въ учебныхъ заведеніяхъ 4 разряда . . . . .	474
4) Умѣющихъ читать и писать, или только читать . . . . .	1530
<hr/>	
Итого . . . . .	2062



в) по сословіямъ:	
1) Лицъ, внесенныхъ въ ревизскія сказки, а равно приписанныхъ къ обществамъ послѣ ревизіи . . . . .	2401
2) Лицъ, изъятыхъ отъ внесенія въ десятую народную перепись, а также вышедшихъ послѣ ревизіи изъ податнаго состоянія . . . . .	61
<hr/> Итого . 2462	
в) по происхожденію:	
1) Русскихъ . . . . .	2462
г) по вѣроисповѣданію:	
1) Православныхъ и единовѣрцевъ . . . . .	2462
д) по семейному положенію:	
1) Холостыхъ . . . . .	2185
2) Женатыхъ . . . . .	277
<hr/> Итого . 2462	
е) по способности къ службѣ:	
1) Строевой . . . . .	2410
2) Нестроевой . . . . .	23
<hr/> Итого . 2433	
ж) Подлежащихъ назначенію во флотъ по 2 п. 15 ст. Устава	32
Изъ призывавшихся, при осмотрѣ и приѣмѣ:	
а) освобождены совсѣмъ отъ службы:	
1) По недостаточному росту . . . . .	5
2) По болѣзнямъ и тѣлеснымъ недостаткамъ . . . . .	445
<hr/> Итого . 450	
б) получили отсрочку:	
1) По невозможности и для излѣченія болѣзней . . . . .	754
2) За нахожденіемъ подъ слѣдствіемъ и судомъ . . . . .	21
<hr/> Итого . 775	
в) зачислено въ ратники ополченія:	
1) 1-го разряда . . . . .	1253
2) 2-го разряда . . . . .	1269
<hr/> Итого . 2522	

Не явилось къ освидѣтельствуванію относительно годности къ военной службѣ во время призыва въ качествѣ новобранцевъ—116 человекъ и въ качествѣ ополченцевъ 1 разряда 39 человекъ, всего же 155. Однако, такое значительное число неявившихся объясняется тѣмъ, что многіе изъ призывавшихся находились въ дальнихъ отлучкахъ, а никакъ не уклоненіемъ отъ воинской повинности; доказательствомъ чему служить то, что по окончаніи призыва, изъ числа неявившихся добровольно прибыли для освидѣтельствуванія въ годности къ службѣ въ войскахъ 45 человекъ и въ годности къ службѣ въ ополченіи 1 разряда 14 человекъ. Случаевъ, могущихъ оказать вредное вліяніе на ходъ призыва, не было.

Всѣхъ расходовъ по призыву и приѣму новобранцевъ и на содержаніе Уѣздныхъ по воинской повинности Присутствій за отчетный годъ было 12401 р. 68 к., изъ коихъ казенныхъ 4220 р. 31 к., а остальные 8181 р. 37 к. изъ земскихъ сборовъ.

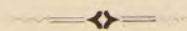



### III. Общественное благоустройство и благочиніе.

**А. Казенныя зданія.** На ремонтъ казенныхъ зданій въ Ярославской губерніи въ отчетномъ году было ассигновано:

1. На мелочной ремонтъ . . . . .	1710 р.
2. На тюремныя помѣщенія . . . . .	4000 р.
3. — присутственныя мѣста . . . . .	1000 р.
4. — губернаторскій домъ . . . . .	300 р.
5. — капитальный ремонтъ помѣщенія Окружнаго Суда . . . . .	6314 р. 3 к.
6. — капитальный ремонтъ фасадовъ и цоколей 1 и 2 корпусовъ губернскихъ присутственныхъ мѣсть, а также и ремонтъ помѣщенія Губернскаго Правленія	14242 р. 44 к.

---

Итого 27566 р. 47 к.

По присутственнымъ мѣстамъ и губернаторскому дому произведены были ремонтныя работы, служащія для поддержанія зданій.

На сумму отпущенную для тюремныхъ помѣщеній были произведены ремонтныя работы въ 10 тюремныхъ замкахъ Ярославской губерніи. На кредитъ въ 6314 руб. 3 коп. произведены окончательно капитальныя работы въ помѣщеніи Окружнаго Суда и наконецъ на кредитъ въ 14242 руб. 44 к. произведена окраска крышъ фасадовъ и исправленіе цоколей 1 и 2 корпусовъ губернскихъ присутственныхъ мѣсть, а также произведенъ капитальный ремонтъ помѣщенія Губернскаго Правленія.

**Б. Изъ городскихъ общественныхъ сооружений** на болѣе значительную сумму въ 1892 году были произведены слѣдующія:

Въ г. Ярославльъ построенъ новый корпусъ мыльнаго ряда, на что израсходовано 13460 руб. 29 коп., и устроены сарай и погребъ при водокачкѣ городского водопровода въ 501 р. 78 к. Кромѣ того были произведены незначительныя постройки и обыкновенный ремонтъ общественныхъ зданій и сооружений на сумму — 8735 р. 16 к.

Въ г. Ростовѣ отремонтированы каменные и деревянные общественныя казармы для войскъ, на что израсходовано 2551 р. 20 к., и кромѣ того употреблено на ремонтъ общественныхъ зданій — 1321 р. 21 к.

Въ г. Рыбинскѣ 1) на ремонтъ лѣтняго театра на городской дачѣ и приобрѣтеніе построекъ для этой дачи израсходовано — 2092 р. 25 к.; 2) на ремонтъ помѣщеній, отводимыхъ подъ воинскій постой — 2813 р. 40 к.; 3) на окончательное устройство желѣзной рѣшетки около Черемужскаго бульвара — 1258 р. 6 коп.; 4) на ремонтъ зданій, занимаемыхъ общественною больницею — 772 р. 73 к.; 5) на ремонтъ каменныхъ и деревянныхъ амбаровъ — 714 р. 79 к.; 6) на приспособленіе помѣщенія для ломбарда въ городскомъ зимнемъ театрѣ — 629 р. 26 к.; 7) на ремонтъ дома общественнаго управленія — 547 р. 92 к., 8) на ремонтъ ярмарочнаго ряда — 315 р. 83 к. и 9) на ремонтъ каменнаго театра — 575 р. 84 к., а всего израсходовано — 9720 р. 8 к.



Въ г. Пошехоньѣ—произведены надворныя постройки при зданіи городского училища и устроена новая деревянная баня для пользованія нижнихъ чиновъ, на что израсходовано 1362 руб. Кромѣ того приобрѣтенъ для общественныхъ надобностей деревянный домъ стоимостью 1182 руб. 72 коп.

Въ прочихъ же городахъ производились разныя незначительныя постройки и обыкновенный ремонтъ общественныхъ зданій *по г. Уличу*—на 4940 р. 15 к., *Мышкину*—144 р. 68 к., *Мологъ*—1234 р. 37 к., *Любиму*—1384 р. 9 к. и заштатному городу Петровску—65 р. 6 к.

### В. Дороги мосты и переправы.

Содержаніе почтовыхъ, военныхъ и нѣкоторыхъ торговыхъ дорогъ въ Ярославской губерніи со времени введенія земскихъ учрежденій относится на уѣздный земскій счетъ. Такихъ дорогъ въ предѣлахъ Ярославской губерніи числится 48.

Въ Ярославскомъ уѣздѣ находится пять трактовъ: Романово-Борисоглѣбскій, Костромской нагорный (идуцій по правой сторонѣ Волги), Костромской луговой (по лѣвому берегу р. Волги), Суздальскій большой трактъ и Угличскій, всего на протяженіи 196 верстѣ.

Въ Ростовскомъ уѣздѣ—три тракта: Угличскій (38 верстѣ), Ростовско-Суздальскій (46 верстѣ) и Ярославско-Суздальскій (25 верстѣ).

Въ Рыбинскомъ уѣздѣ—шесть трактовъ: Романово-Борисоглѣбскій, Угличскій, Мологскій, Мологско-Мышкинскій, Пошехонскій и Ярославско-Угличскій на протяженіи 184 верстѣ.

Въ Угличскомъ—шесть трактовъ: Московскій, Калязинскій, Ярославскій, Мышкинскій, Рыбинскій и Ростовскій. протяженіемъ въ 151 версту.

Въ Мышкинскомъ—два тракта Бѣжецкій и Кашинскій на протяженіи 70 верстѣ.

Въ Мологскомъ—шесть трактовъ: Петербургскій, Череповскій, Бѣжецкій, Пошехонскій, Харинскій и Краснохолмскій, всего протяженіемъ въ 258 верстѣ.

Въ Пошехонскомъ—восемь трактовъ: Череповскій, Вологодскій, Рыбинскій, Романово-Борисоглѣбскій, Любимскій, Даниловскій, Семеновскій и Новгородско-Вологодскій, на протяженіи 303 верстѣ.

Въ Любимскомъ—четыре тракта: Костромской (35 верстѣ), Буйскій (30 верстѣ), Пошехонскій (отъ села Пречистаго до границы Пошехонскаго уѣзда 32 версты) и Даниловскій (26 верстѣ), всего въ уѣздѣ 123 версты.

Въ Даниловскомъ—четыре торговыхъ тракта: Пошехонскій (33 вер.), Костромской (16 вер.) Романово-Борисоглѣбскій (15 вер.) и Любимскій (13 вер.), всего 77 верстѣ.

Въ Романово-Борисоглѣбскомъ—четыре тракта: С.-Петербургскій, Даниловскій, Пошехонскій и Угличскій всего протяженіемъ въ 227 верстѣ.



Въ отчетномъ году на ремонтъ дорогъ и мостовъ уѣздными земствами было израсходовано: 43440 р. 25 к. (болѣе противъ 1891 г. на 1684 р. 1½ коп.) изъ коихъ:

По Ярославскому уѣзду 4291 руб. 74 коп., въ томъ числѣ на содержаніе трактовъ Романово-Борисоглѣбскаго почтоваго 888 р. 50 к., Костромскаго нагорнаго 294 р. 96 к., Костромскаго луговаго 383 р. 48 к., Суздальскаго большаго 398 р. 3 к. и Угличскаго 2326 р. 77 коп.; изъ этой суммы на пучинистыхъ мѣстахъ выслана деревянная мостовая на 924 р. и выкопано канавъ на 968 руб.; работы сіи, а равно устройство небольшихъ новыхъ и исправленіе старыхъ мостовъ, трубъ, подгатковъ и канавъ производились хозяйственнымъ образомъ, подъ наблюденіемъ членовъ уѣздной земской управы.

По Ростовскому уѣзду—5425 р. 76 к., въ томъ числѣ 331 р. 50 к. уплачено за работы по ремонту шоссе, сдѣланнаго до 1892 г. на Угличскомъ трактѣ, 1560 р. 41 к. на исправленіе полотна дороги, кромѣ шоссе и мостовой, 1409 р. 50 к. на устройство вновь каменной мостовой и 2124 р. 35 к.—на мостовыя сооруженія.

По Рыбинскому—10594 р. 34 к.; въ числѣ капитальныхъ дорожныхъ исправленій заключается устройство каменной мостовой на протяженіи 1210 погонныхъ сажень. Способъ исполненія дорожной повинности земствомъ принимался слѣдующій: для наблюденія за дорогами нанимались сторожа, всѣ мелкія работы по ремонту мостовъ и полотна дорогъ производились по распоряженію земской управы, чрезъ особыхъ подрядчиковъ, крупныя же работы производились по заранѣ составленнымъ смѣтамъ подъ непосредственнымъ наблюденіемъ управы, которая нанимала для сего рабочихъ и сама закупала нужные матеріалы.

По Угличскому—3755 р. 41 к.; на сумму эту произведена ремонтровка и устройство новыхъ мостовъ и трубъ на всѣхъ трактовыхъ дорогахъ, какъ то: по Московскому, Калязинскому, Ярославскому, Мышкинскому, Рыбинскому и Ростовскому трактамъ. Кромѣ того вымощено булыжникомъ 157½ саж. полотна на Ярославскомъ трактѣ, 332 квадр. саж.—по Ростовскому тракту и 167 кв. саж.—по Московскому тракту.

По Мышкинскому—содержаніе земскихъ трактовъ въ отчетномъ году стоило мѣстному земству 1366 руб. 10 коп.

По Мологскому—3365 руб.; изъ этой суммы израсходовано 1841 р. на устройство 14 мостовъ и 25 трубъ.

По Пошехонскому—4746 р. 67 к., въ томъ числѣ на исправленіе и постройку мостовъ и трубъ.

Содержаніе земскихъ трактовъ въ *Любимскомъ* уѣздѣ стоило мѣстному земству 2316 руб. 28 коп., въ *Даниловскомъ*—1907 р. 79 к. и въ *Романово-Борисоглѣбскомъ*—5671 р. 16 к.

Кромѣ указанныхъ выше дорогъ въ предѣлахъ Ярославскаго и Ростовскаго уѣздовъ пролегаетъ Московско-Ярославское шоссе на протяженіи 90,192 верстъ, которое состоитъ въ вѣдѣніи губернскаго земства, за исключеніемъ участковъ, находящихся въ чертѣ городовъ Ярославля, Ростова и Петровска (протяже-



ніемъ 5,878 верстѣ). На ремонтъ и вообще содержаніе этого шоссе губернское земство получаетъ субсидію отъ казны въ размѣрѣ 260 руб. 14 к. за версту, а всего 21698 руб. 30 коп. въ годъ.

Независимо отъ сего въ отчетномъ году, для соединенія Московско-Ярославскаго шоссе съ селомъ Великимъ, Ярославскаго уѣзда, на средства Ярославскаго губернскаго земства и отчасти частныхъ лицъ, устроено шоссе отъ села Шошпи до села Великаго, на разстояніи 8 верстѣ, на что и употреблено 55000 руб.

Находящіяся въ губерніи переправы чрезъ рѣки по большимъ дорогамъ тоже содержатся на средства уѣздныхъ земствъ (за исключеніемъ переправъ въ чертѣ городовъ) и за 1892 годъ содержаніе ихъ стоило 1143 р. а именно: въ *Ярославскомъ* уѣздѣ переправа черезъ р. Туношенку (по Костромскому тракту) земствомъ сдана съ торговъ особому подрядчику на пятилѣтній срокъ съ платою ему по 100 р. въ годъ и съ правомъ взиманія сверхъ того съ провѣжающихъ по утвержденной Министерствомъ Внутреннихъ Дѣлъ въ 1891 году таксъ; въ *Мышкинскомъ* уѣздѣ на переправу чрезъ рѣку Корожичну употреблено мѣстнымъ земствомъ сообща съ ссѣднымъ Угличскимъ 375 р.; въ *Любимскомъ*—на содержаніе трехъ переправъ (чрезъ рѣку Обнору при с. Шарифѣ, по Буйскому тракту, чрезъ р. Соть при дер. Будаковѣ, по Даниловскому тракту, и чрезъ р. Кострому при дер. Исадахъ по Костромскому тракту) израсходовано 384 р. и въ *Романово-Борисоглѣбскомъ уѣздѣ* двѣ переправы: а) чрезъ р. Урдому по Пошехонскому тракту въ 8 верстахъ гор. Романово-Борисоглѣбска и б) чрезъ р. Ухру на границѣ того же тракта стоили земству въ 1892 году 284 р., изъ коихъ 50 р. уплачены Романово-Борисоглѣбскимъ земствомъ держателю переправы чрезъ р. Урдому и 234 руб., пополамъ съ Пошехонскимъ земствомъ, перевозчику чрезъ р. Ухру.

На содержаніе въ исправности и устройство вновь городскихъ мостовъ, трубъ и мостовыхъ, лежащихъ на обязанности городскихъ общественныхъ управленій, въ 1892 году были произведены слѣдующіе расходы:

Въ г. *Ярославтѣ*—на устройство мостовой въ Боровникахъ—1079 р. 67 к., на перемощеніе мостовыхъ и содержаніе шоссе на пространствѣ отъ Американскаго моста до Московской заставы 3036 р. 23 к.

Въ *Ростовѣ*—передѣлана и исправлена въ разныхъ мѣстахъ старая каменная мостовая, а также исправлены мостики и канавы, на что употреблено 2853 р. 79 к.

Въ *Рыбинскѣ*—на устройство и содержаніе въ исправности дорогъ и мостовъ въ предѣлахъ городскихъ владѣній израсходовано 1164 р. 60 к. и на устройство новыхъ и ремонтъ существующихъ мостовыхъ и подземныхъ трубъ—1377 р. 21 к.

Въ *Угличѣ*—на ремонтъ и устройство мостовъ, мостовыхъ и дорогъ, находящихся на общественныхъ земляхъ г. Углича, употреблено 1369 руб. 54 коп.

Въ г. *Пошехонѣ*—на исправленіе мостовъ израсходовано 361 р. и на замощеніе улицъ и тротуаровъ 500 р.

Въ г. *Романово-Борисоглѣбскѣ*—исправленіе мостовъ и мостовыхъ обошлось—въ 828 р. 64 к.



По остальнымъ же городамъ произведены незначительныя исправленія мостовъ и перемощеніе мостовыхъ, а именно: *въ г. Мышкинѣ*—на сумму 131 р. 25 к., *Мологѣ*—150 р. 40 к., *Любимѣ*—379 р. 80 к., *Даниловѣ*—304 р. 60 к., заштатномъ городѣ *Петровскѣ*—313 руб. 80 к. и *Норскомъ* посадь—49 р. 75 к.

**Г. Почтово-Телеграфныя учрежденія.** Въ теченіи 1892 г. въ почтово-телеграфной части произошли слѣдующія перемѣны: а) въ селѣ *Ильинскомъ-Хованскомъ*, *Ростовскаго уѣзда*, съ 1 Юня открыто почтовое отдѣленіе и сберегательная при немъ касса и б) такая же касса съ 1 Февраля открыта при *Никольскомъ* почтовомъ отдѣленіи *Угличскаго уѣзда*. Никакихъ перемѣнъ въ почтовыхъ трактахъ не произошло, а также важныхъ жалобъ на почтовую гоньбу не поступало.

**Д. Народная нравственность** (Приложеніемъ къ этой статьѣ служить вѣдомость № 6). Всѣхъ преступленій, по которымъ возбуждены уголовныя дѣла, въ теченіе 1892 года, было совершено 8938, изъ которыхъ по 553 преступленіямъ дѣла разбирались въ общихъ судебныхъ учрежденіяхъ, а по остальнымъ 8385 у городскихъ Судей и земскихъ участковыхъ Начальниковъ. Осуждено 7785 муж. и 1379 ж. (сравнительно съ предшествовавшимъ годомъ болѣе: муж. на 202 и женщ. на 64). Въ числѣ осужденныхъ потомственныхъ дворянъ 31 муж. и 7 ж., дворянъ личныхъ 53 муж. и 16 ж., почетныхъ гражданъ и купцовъ 281 муж. и 27 ж., мѣщанъ 1335 муж. и 371 ж., крестьянъ 5585 муж. и 964 ж., военнаго сословія 389 муж. и 70 женщ. и другихъ сословіи 111 муж. и 32 ж. Изъ общаго числа преступленій—2653 составляютъ кражи (болѣе предшествовавшаго года на 125), грабежей было 23 (менѣе предшествовавшаго года на 6), за смертоубійство осуждено 38 муж. и 25 ж. (болѣе предшествовавшаго года муж. на 17 и женщ. на 8). Большинство кражъ были мелочныя, точно также и грабежи не имѣли серьезнаго характера.

ПОЙМАНО И ЗАДЕРЖАНО ПОЛИЦІЕЙ:

	<i>Бродяг.</i>	<i>Дезертировъ.</i>	<i>Безпаспортныхъ.</i>
Въ городѣ <i>Ярославлѣ</i> и уѣздѣ	9	1	612
— <i>Ростовѣ</i>	—	3	38
— <i>Рыбинскѣ</i>	—	2	959
— <i>Угличѣ</i>	—	—	50
— <i>Мышкинѣ</i>	—	1	15
— <i>Мологѣ</i>	—	—	23
— <i>Пошехонѣ</i>	—	—	13
— <i>Любимѣ</i>	—	—	2
— <i>Даниловѣ</i>	—	—	29
— <i>Романов-Борисоглѣбскѣ</i>	—	1	23
Итого	9	8	1764

**Е. Арестанты, тюремные замки, исправительное арестантское отдѣленіе и пріютъ для малолѣтнихъ преступниковъ.** Въ 10-ти тюремныхъ замкахъ къ отчетному году оставалось арестантовъ 870 муж. и 155 ж., въ теченіи года поступило 9686 муж. и 1153 ж., выбыло 9618 муж. и 1157 ж. и затѣмъ къ 1 Января 1893 г. осталось 938 муж. и 151 ж. и больныхъ: а) въ тюремныхъ больницахъ къ 1892 г. 65 муж. и 13 ж., въ отчетномъ году по-



ступило 497 муж. и 111 ж., выздоровѣло 460 муж. и 101 ж., умерло 49 м. и 8 ж. и къ 1 Января 1893 г. осталось 53 м. и 15 ж. и б) въ земскихъ больницахъ къ 1892 г. оставалось 8 м. и 2 ж., въ 1892 г. поступило 19 м. и 16 ж., выздоровѣло 15 м. и 18 ж., умерло 3 м. и къ 1 Января 1893 г. осталось 9 м.

Въ отчетномъ году израсходовано: 1) казенныхъ суммъ на содержаніе тюремной администраціи 26208 р. 30 к., ремонтъ тюремъ и на переустройство тюремной ограды при Романово-Борисоглѣбской тюрьмѣ 3461 р. 45 к., на чистку дымовыхъ трубъ и ретиранныхъ мѣсть 1092 р., на уплату одъночного городского налога 40 р., на продовольствіе арестантовъ 18956 р. 48 к., на содержаніе больныхъ арестантовъ, какъ въ тюремныхъ, такъ и земскихъ больницахъ 4632 р. 87 к., на погребеніе умершихъ—241 р. 73 к., на заготовленіе одежды, обуви, бѣлья и постельныхъ принадлежностей—6227 р. 74 к., итого 60860 р. 57 к.; 2) военного вѣдомства на продовольствіе и лѣченіе военныхъ арестантовъ въ тюрьмахъ 78 р. 13 к.; 3) отъ кредиторовъ за содержаніе въ Ярославской и Рыбинской тюрьмахъ несостоятельныхъ должниковъ 84 р. 74 к.; 4) городскихъ на отопленіе и освѣщеніе тюремъ: Ростовской — мѣстною городскою управою отпущено тюремному отдѣленію деньгами 914 р. 35 к. и во всѣ прочія тюрьмы дрова для отопленія и освѣтительные матеріалы доставлялись городскими управами натурою стоимостію на 8976 р. 99<sup>1</sup>/<sub>2</sub> к., итого 9891 р. 34<sup>1</sup>/<sub>2</sub> к. и на содержаніе тюремныхъ церквей и причтовъ 415 р., а всего 10306 р. 34<sup>1</sup>/<sub>2</sub> к.; 5) земскихъ—на содержаніе тюремныхъ церквей и причтовъ 710 р. и медикаментовъ, отпущенныхъ изъ земскихъ аптекъ безвозмездно для тюремныхъ больницъ, на 158 р. 31 к., итого 868 р. 31 к.; 6) изъ экономическихъ суммъ тюремнаго комитета и отдѣленій: въ награду начальнику Мышкинской тюрьмы 60 руб., пособия тюремнымъ надзирателямъ, не пользующимся въ тюрьмахъ казенными квартирами,—1169 р. 40 к., на содержаніе конторъ тюремныхъ замковъ—430 р. 20 к., содержаніе тюремныхъ церквей и причтовъ 2630 р. 77 к., на улучшеніе пищи арестантовъ 810 р. 36 к., на продовольствіе арестантовъ пожертвованными продуктами и собранными съ тюремныхъ огородовъ овощами 5793 р., на содержаніе тюремныхъ больницъ 4520 р. 69 к., на приобрѣтеніе духовно-нравственныхъ книгъ 130 р. 86 к., на мыло для бани и стирки бѣлья 449 р. 65 к., стрижку и бритье арестантовъ 25 р., вывозъ нечистотъ и дезинфекцію помѣщеній 615 р. 85 к., на разные хозяйственные мелочные расходы по тюрьмамъ 1277 р. 13 к., на окончательное устройство квартиры для начальника Любимской тюрьмы 294 р. 62 к., на пособіе неимущимъ арестантамъ при выходѣ ихъ изъ Ярославской тюрьмы 38 р. 50 к., на устройство при Мологской тюрьмѣ флигеля для квартиръ надзирателямъ 2251 р. 58 к. и на устройство забора вокругъ огорода при Мологской тюрьмѣ 99 р., итого 20596 р. 61 к., а всего въ теченіи года израсходовано 92794 руб. 70<sup>1</sup>/<sub>2</sub> коп.

Во всѣхъ тюремныхъ замкахъ, кромѣ Пошехонскаго, имѣются православныя церкви. Въ Пошехонскомъ тюремномъ замкѣ, за недостаткомъ помѣщенія, церкви не устроено. Во всѣхъ тюремныхъ замкахъ, кромѣ Ростовскаго и Пошехонскаго, устроены внутри зданій тюремныя больницы; въ Ростовскомъ же и Пошехонскомъ тюремныхъ замкахъ, за тѣсною помѣщеніемъ, больницъ не устроено и легко-заболѣвающіе арестанты лѣчатся въ камерахъ. Въ земскія же больницы отсылались изъ тюремныхъ замковъ для излѣченія арестанты: изъ Ярославскаго—душевно-больные, а изъ Ростовскаго—съ болѣе серьезными болѣзнями.



Содержавшіеся въ тюремныхъ замкахъ арестанты заняты были, какъ внутренними, такъ и внѣшними работами и за отчетный годъ заработано было всего 12868 руб. 48 коп., изъ коихъ поступило въ пользу арестантовъ 5034 руб. 55 к., въ доходъ казны 3739 р. 57<sup>1</sup>/<sub>2</sub> к. и въ доходъ тюремъ 4094 р. 35<sup>1</sup>/<sub>2</sub> коп.; изъ сей послѣдней суммы выдано арестантамъ за производство хозяйственныхъ работъ въ тюрьмахъ 566 руб. 76 к., на наемъ дополнительныхъ надзирателей для наблюденія за арестантами на внѣшнихъ работахъ 175 р. 46 к. и на ремонтъ инструментовъ и прочіе мелкіе расходы по производству работъ 227 р. 31 к. и имѣеть быть выдано вознагражденія тюремному персоналу и надзору 1364 р. 74 коп., о разрѣшеніи каковой выдачи представлено въ главное тюремное управленіе, а остальные затѣмъ 1760 руб. 8<sup>1</sup>/<sub>2</sub> к. будутъ переведены на главное казначейство въ общій фондъ заработанныхъ арестантами денегъ. Арестантскій заработокъ въ тюремныхъ замкахъ за 1892 г. увеличился противъ 1891 года на 1534 руб. 31 коп.

Въ Ярославскомъ исправительномъ арестантскомъ отдѣленіи къ 1 Января 1892 года состояло 464 человекъ, въ 1892 году поступило 278, убыло 284, затѣмъ къ 1 Января 1893 года осталось 458 человекъ, среднимъ числомъ ежедневно состояло 423 чел. Нравственное состояніе содержавшихся было удовлетворительно и на работахъ они были трудолюбивы. Хорошіе аттестаты о поведеніи арестантовъ для предьявленія обществамъ при требованіи приговоровъ были даны 205 и по хорошему поведенію и усердію къ труду сокращены сроки 146 человекамъ. Работами арестанты заняты были: плотничными—576, пильными—167, столярными—4520, кузнечными—1886, слесарными—3097, малярными—685, гильзовыми—6342, обойными—865, печными—128, бондарными—85, штукатурными—246, веревочными 650, кирпичными—2764, ткацкими—5474, каменными—62, валенокатальными—1008, полевыми и черными работами 18873 рабочихъ дней, хозяйственными при отдѣленіи: хлѣбопеченіемъ, пицевареніемъ и служеніемъ при лазаретѣ 4758; кромѣ того занимались обработкою казенныхъ огородовъ 18774 дня, а портные и сапожники были заняты работами, какъ по частнымъ заказамъ, такъ равно постройкою для арестантовъ одежды и обуви, на каковыхъ работахъ проведено: портными—1884 и сапожниками—2434 дня.

Въ теченіи 1892 года арестантами исправительнаго отдѣленія заработано всего 22019 руб. 97 коп., изъ которыхъ 4932 руб. 43 коп. ушлано за матеріаль, прибрѣтенный для работъ и 1547 руб. 2 коп. употребленъ въ расходъ по кирпичному заводу при отдѣленіи, а остальные 15540 р. 52 к. составляютъ чистый заработокъ; административнымъ наказаніямъ были подвергнуты 95 человекъ, изъ нихъ: выговорамъ въ присутствіи другихъ арестантовъ 15 человекъ, содержанію въ карцерѣ 50, наказанію розгами 8, лишенію горячей пищи на одинъ день 17 и на два дня 5 человекъ.

На содержаніе исправительнаго арестантскаго отдѣленія и заключенныхъ въ немъ въ отчетномъ году израсходовано 33310 руб. 55 коп., изъ нихъ:

а) На одежду и обувь . . . . .	4701 р. 80 к.
б) — продовольствіе . . . . .	10280 р. 32 к.
в) — отопленіе и освѣщеніе . . . . .	3734 р. 81 к.
г) — лѣченіе больныхъ арестантовъ и погребеніе . . . . .	1104 р. 13 к.
д) — мелочные расходы . . . . .	527 р. 74 к.
е) — фуражъ казенныхъ лошадей . . . . .	295 р. 24 к.
ж) — хозяйственные расходы . . . . .	1359 р. 86 к.



з) На жалованье начальнику исправительнаго арестантскаго отдѣленія, двоимъ помощникамъ его и надзирателямъ и на обмундированіе послѣднихъ 11306 р. 65 к.

Итого . . . 33310 р. 55 к.

Въ Ярославскомъ исправительномъ пріютѣ для малолѣтнихъ преступниковъ къ 1 Января 1892 года оставалось 32 воспитанника, въ теченіи года поступило 7, выбыло 13, въ томъ числѣ: 10 за истеченіемъ срока, 1 помѣщенный матерью безъ указаній срока, взятый ею домой, 1 по рѣшенію окружнаго суда за кражу со взломомъ, совершенную до поступления въ пріютъ, присужденъ къ заключенію въ тюремный замокъ и 1 находится въ побѣгѣ. Затѣмъ къ 1 Января 1893 г. осталось въ пріютѣ 26 человѣкъ

Изъ 39 мальчиковъ, содержавшихся въ отчетномъ году, были приговорены къ отдачѣ въ пріютъ по рѣшеніямъ: Ярославскаго окружнаго суда—4, мировыхъ судей округовъ: Ярославскаго—16, Даниловскаго—2, Угличскаго—1 и Пошехонскаго—1; городскихъ судей Ярославля—3 и Данилова—1 и земскаго начальника Ярославскаго уѣзда—1; остальные же 10 человѣкъ помѣщены въ пріютъ для исправленія, по просьбѣ родителей, вслѣдствіе испорченной нравственности. Изъ числа поступившихъ въ исправительный пріютъ по судебнымъ рѣшеніямъ: 1 мальчикъ судился за покушеніе на кражу, 26—за простую кражу, 1 за кражу со взломомъ и 1 за дерзкое прошеніе милостыни.

Поведеніе содержавшихся въ пріютѣ отличалось въ отчетномъ году, какъ и въ предшествовавшемъ, лишь поступками совершенно обыкновенными при низкомъ уровнѣ ихъ прежняго воспитанія, а именно ослушаній, упрямства и дерзостей было 8 случаевъ, покушеній на кражу, кражъ и соучастій въ кражѣ—15, самовольныхъ отлучекъ и покушеній на побѣгъ—3, разныхъ не позволенныхъ шалостей, не пристойнаго поведенія за столомъ, на молитвѣ, дома и въ церкви—26, утайки денегъ, покупки и держаніе при себѣ не позволеннаго—30, пьянства—2, саморасправъ дракой—1, нарушеній запрещенія курить табакъ—66 и побѣговъ 11. Вышеизложенные поступки не коснулись вовсе 11 лицъ; изъ прочихъ 28 были записаны въ штрафной журналъ: 18 мальчиковъ отъ 1 до 5 разъ, 7 отъ 6 до 12 разъ, 2 до 15 разъ и 1 мальчикъ 28 разъ.

Въ школѣ при исправительномъ пріютѣ къ 1 Января 1892 г. оставалось 24 человѣка, выбыло 14, вновь поступило 6, на 1 Января 1893 года осталось 16 человѣкъ, а всего въ теченіи года обучалось 30 мальчиковъ; изъ числа выбывшихъ изъ школы окончили свое образованіе 8 мальчиковъ, которые послѣ экзамена получили свидѣтельства на льготу 4 разряда по отбыванію воинской повинности.

Въ находящейся при пріютѣ сапожной мастерской къ 1 Января 1892 г. было 17 человѣкъ, выбыло 8, вновь поступило 2 и оба послѣ переведены въ столярную, всего училось 19, затѣмъ къ 1 Января осталось 9. Въ этой мастерской изготовлено было въ отчетномъ году сапоговъ цѣлыхъ и головокъ 224 пары и 406 паръ башмаковъ новыхъ; починено сапоговъ 235 паръ и башмаковъ 160 паръ. Въ кузничнослесарной мастерской къ 1 Января 1892 года было 15 мальчиковъ, вновь поступило 4, выбыло 4, всего занимались 19, въ столярную переведено 6; затѣмъ къ 1 Января 1893 г. осталось 9. Работы производились главнымъ образомъ по заказу частныхъ лицъ и для надобности самого пріюта.



*Огородъ* въ отчетномъ году далъ хорошій урожай овощей въ особенности капусты.

Въ отчетномъ году съ восточной стороны къ столовой вновь пристроены кирпичныя кухня и столярная, а прежняя кухня приспособлена для прачечной. Въ кухню и прачечную устроенъ водопроводъ и сдѣлана по улицѣ отъ казармъ до пріюта на разстояніи 35 сажень мостовая. Въ Ноябрь мѣсяцъ 1892 года открыта столярная мастерская, въ которую для обученія изъ 14 человекъ, желавшихъ поступить, определено 8 человекъ, а именно: изъ слесарной 6 и изъ сапожной 2.

Къ 1 Января 1892 года въ распоряженіи Ярославскаго общества земледѣльческихъ колоній и ремесленныхъ пріютовъ находилось на лицо 18179 руб. 5 коп.; въ теченіи отчетнаго года поступило въ пользу пріюта разныхъ суммъ, какъ то: членскихъ взносов и случайныхъ пожертвованій 810 руб. 15 к., пособій отъ правительственныхъ, городскихъ и земскихъ учреждений 2174 р. 8 к., прибыли отъ лотереи 2254 р. 50 к., процентовъ отъ капиталовъ 1398 р. 38 к., за содержаніе посторонняго лица 12 р. 40 к., дохода отъ мастерскихъ: сапожной — 1423 р. 90 к., слесарной — 562 р. 58 к. и столярной — 2 р. 40 к.; кромѣ того отъ продажи принадлежавшихъ пріюту 13 кроватей 47 р. 75 к., 2 телятъ 7 р., творогу 2 р. 62 к., обрѣзковъ желѣза 3 р. 30 к., за штрафные дни съ мастеровъ 1 р. 10 к. и отъ продажи капусты 4 р. 90 к., всего 8705 р. 6 к., изъ которыхъ израсходовано: на личное содержаніе воспитанниковъ 1703 р. 27 к., хозяйственные расходы 513 р. 95 к., канцелярскіе, почтовые и типографскіе и проч. расходы 27 р. 80 к., страховые расходы — 45 р. 47 к., на сѣмена для огорода 6 р. 5 к., на устройство усадьбы и разныхъ принадлежностей для пріюта 3070 р. 42 к., на матеріалъ для мастерскихъ — 1871 р. 82 к., уплачено въ Ярославскомъ Отдѣленіи Государственнаго Банка за храненіе  $\frac{0}{100}$  бумагъ 2 р. 85 к., на жалованье служащимъ и мастеровымъ 2105 р. 40 к. и кромѣ того выдано въ пособіе воспитанникамъ при выходѣ изъ пріюта — 19 р.; итого въ отчетномъ году израсходовано 9366 р. 3 к., и затѣмъ къ 1 Января 1893 г. въ распоряженіи Ярославскаго общества земледѣльческихъ колоній и ремесленныхъ пріютовъ осталось — 17518 р. 8 к.

**Ж. Расколъ.** По отзыву епархіальнаго начальства существенныхъ переменъ въ состояніи раскола по губерніи за отчетный годъ не произошло: хотя число раскольниковъ въ общемъ съ каждымъ годомъ постепенно уменьшается, тѣмъ не менѣе расколъ оставался устойчивымъ и коренится въ тѣхъ именно мѣстахъ, гдѣ онъ появился еще съ XVII вѣка. Главными пунктами сосредоточія раскола служатъ города Романовъ-Борисоглѣбскъ и Даниловъ съ ихъ уѣздами, а также уѣзды Пошехонскій, Любимскій и Ярославскій.

По официальнымъ свѣдѣніямъ, доставляемымъ епархіальному начальству окружными благочинными и приходскимъ духовенствомъ, въ клировыхъ вѣдомостяхъ и духовныхъ росписяхъ за отчетный годъ значится раскольниковъ:

	мужч.	женщ.
Въ г. Романово-Борисоглѣбскѣ . . . . .	26	113
” его уѣздѣ . . . . .	252	1165
” Даниловѣ . . . . .	2	40
” его уѣздѣ . . . . .	182	945
” Ярославлѣ . . . . .	12	19
” его уѣздѣ . . . . .	469	791



	МУЖЧ.	ЖЕНЦ.
Въ Пошехонскомъ уѣздѣ . . .	304	969
„ Любимскомъ . . .	90	483
„ Угличѣ съ уѣздомъ . . .	22	219
„ Рыбинскѣ съ уѣздомъ . . .	58	178
„ Ростовѣ съ уѣздомъ . . .	32	102
„ Мологскомъ уѣздѣ . . .	26	83
„ Мышкинскомъ уѣздѣ . . .	14	34
Итого . . .	1489	5141

Такимъ образомъ по сравненіи вышеприведенныхъ цифръ съ таковыми же за 1891 годъ оказывается, что число раскольниковъ за отчетный годъ уменьшилось по всей губерніи на 161 человекъ обоого пола. Эта убыль произошла не отъ одной только смертности между раскольниками, или выбытія ихъ изъ предѣловъ губерніи и безвѣстныхъ отлучекъ, но и благодаря совершившимся обращеніямъ явныхъ раскольниковъ въ нѣдра св. церкви; такихъ обращеній за отчетный годъ было 27 (13 муж. и 14 женщ.).

Раскольники Ярославской губерніи въ отчетномъ году, какъ и въ предшествовавшемъ, принадлежали къ слѣдующимъ, издавна существующимъ здѣсь, сектамъ: *безпоповщинской*—а) Спасова согласія, иначе называемаго Нѣтовщиною, б) Старопоморскаго Θεодосіева и Филищова согласій и в) странниковъ, или бѣгуновъ и *поповщинской*—а) державшейся бѣлаго священства и б) приѣмлющей Австрійскую лжеіерархію. Каждая секта имѣетъ своихъ наставниковъ и наставницъ, у которыхъ при ихъ домахъ есть моленныя, куда раскольники и собираются для совершенія молитвъ по своимъ обрядамъ.

Для борьбы съ расколомъ существующее въ г. Ярославль Православное Церковное Братство св. Дмитрія Ростовскаго чудотворца пріобрѣтаетъ на свои средства разныя противораскольническія книги, брошюры и періодическія изданія, которыя и разсылаетъ безвозмездно въ тѣ приходы, гдѣ въ нихъ встрѣчается надобность, а также въ открытые Братствомъ при церквахъ книжные склады въ мѣстностяхъ, зараженныхъ расколомъ, для продажи желающимъ.

Въ отчетномъ году, какъ и въ предшествовавшіе годы, продолжались въ церквахъ вѣбогослужебныя собесѣдованія и религіозно-нравственныя чтенія для назиданія народа въ истинахъ вѣры и христіанскаго благочестія. Кромѣ того, въ видахъ распространенія въ народѣ грамотности, огражденія его отъ вреднаго вліянія окружающаго раскола и для ослабленія самаго раскола въ отчетномъ году вновь открыты 43 церковно-приходскія школы (съ 1778 учащихся) и 58 школъ грамоты (съ 1245 учащихся), а также устроены на средства благотворителей въ зараженныхъ расколомъ мѣстностяхъ новаго Высочайше одобреннаго типа двѣ „церкви-школы“, изъ коихъ одна—въ дер. Пестрецовѣ, Ярославскаго уѣзда, а другая въ дер. Еремевѣ, Даниловскаго уѣзда, а къ деревянной ружной церкви при дер. Пестовѣ, Ярославскаго уѣзда, неизмѣненной особаго причта и потому оставшейся почти совсѣмъ безъ богослуженія, едѣлана деревянная же пристройка съ приспособленіемъ для помѣщенія въ ней школы.

**3. Пожары.** Въ пожарномъ отношеніи отчетный годъ былъ менѣе неблагоприятнымъ для жителей Ярославской губерніи по сравненію съ предъидущими тремя годами и въ особенности съ 1891 годомъ. Всѣхъ пожарныхъ



случаевъ въ губерніи за 1892 годъ было 754, въ томъ числѣ въ городахъ 51 и въ селеніяхъ 703. Сравнительно съ 1891 годомъ пожаровъ было меньше въ городахъ на 10, а въ уѣздахъ на 141. Понесенные въ отчетномъ году пожарные убытки простираются въ общемъ до 1127226 руб., изъ коихъ 60675 р. падаютъ на города, а остальные 1066551 р. на уѣзды. Противъ 1891 года сумма убытковъ, понесенныхъ отъ пожарныхъ бѣдствій въ отчетномъ году, значительно уменьшилась, а именно: по городамъ на 159232 р., а по селеніямъ на 752739 р., всего же на 911971 р.

Изъ числа случившихся въ 1892 году пожаровъ въ городахъ болѣе значительный былъ только одинъ, а именно въ Ярославлѣ, гдѣ 6 Іюля на толкучемъ рынкѣ сгорѣло 14 номеровъ временныхъ деревянныхъ лавокъ съ посуднымъ и галантерейнымъ товаромъ, причинивъ убытка на 33000 р.

Изъ сельскихъ пожаровъ наиболѣе значительные были въ слѣдующихъ уѣздахъ:

**Ярославскомъ** 6 Мая въ селѣ Анцыферовѣ, Норской волости, сгорѣли деревянная церковь, домъ, конюшня, амбаръ и рига на сумму 25000 р.; 8 Іюня въ дер. Съдельницахъ, Великосельской волости, сгорѣло 26 домовъ, 7 погребовъ и кладовая на сумму 18150 р.; 17 Августа въ дер. Облезевѣ, Троицкой волости, сгорѣло 45 домовъ, 22 погреба, 15 сараевъ и 4 амбара на сумму 25343 р. и 14 Ноября на вѣткѣ Московско-Ярославской желѣзной дороги, въ предѣлахъ Крестобогородской волости, пожаромъ истреблено принадлежащаго лѣсопромышленникамъ Тулякову, Приятелеву и Григорьеву лѣснаго матеріала на сумму 30336 рублей.

**Ростовскомъ**—18 Августа въ дер. Якимовѣ, Березниковской волости, сгорѣло 10 домовъ, 6 сараевъ, 6 погребовъ и житница на сумму до 15000 руб. и 26 Сентября въ дер. Полуевѣ, Щениковской волости, сгорѣло 23 дома, 13 погребовъ, 6 сараевъ и 4 лабаза съ картофелемъ на сумму 20700 р.

**Рыбинскомъ**—21 Апрѣля въ селѣ Варваринѣ, Спасской волости, сгорѣло 9 домовъ, 4 бобыльскихъ кельи и 16 холостыхъ построекъ на сумму 14740 р.; 31 Мая при Софійскомъ женскомъ монастырѣ сгорѣлъ домъ священно-церковно-служителей, стоившій 23000 р. и въ ночь на 13 Іюня въ селѣ Глѣбовѣ, Глѣбовской волости, сгорѣло 15 домовъ, аптека, трактирное заведеніе, 24 номера лавокъ и церковная колокольня на сумму 50000 руб.

**Угличскомъ**—25 Апрѣля въ селѣ Деревенькахъ, Высоковской волости, сгорѣли 24 дома, бобыльская келья и 2 житницы на сумму 12000 руб.; 5 Іюня въ дер. Кожлевѣ, Кондаковской волости, сгорѣло 11 домовъ, амбаръ, житница и баня на сумму 10000 р. и 30 Августа въ дер. Дугановѣ, Улейминской волости, сгорѣло 27 домовъ на сумму 20000 р.

**Любимскомъ**—10 Августа въ дер. Высоковѣ, Козской волости, сгорѣло 19 домовъ, 3 бобыльскихъ кельи, 12 сараевъ, 8 погребовъ, 4 амбара и конюшня на сумму 9405 р. и въ дер. Дресвинѣ, Козской волости, 11 Мая сгорѣло 6 домовъ, 3 амбара, 6 сараевъ и овинъ на сумму 4390 руб.; при чемъ во время этого пожара жертвами огня сдѣлались 3 человека и кромѣ того 5 человекъ получили болѣе или менѣе значительные обжоги.

**Даниловскомъ**—1 Іюня въ дер. Бражниковѣ, Федуринской волости, сгорѣло 24 дома, 58 холостыхъ построекъ и часовни на сумму 32500 руб.,



15 Сентября въ дер. Исадахъ, Залужской волости, сгорѣло 19 домовъ и 54 холостыхъ постройки на сумму 20400 руб. и 11 Ноября въ деревнѣ Плосковѣ, Бухаловской волости, сгорѣло 10 домовъ и 5 погребовъ на сумму 24530 руб.

Произведенными полиціею дознаніями и показаніями самихъ потерпѣвшихъ выяснено, что въ 1892 году, изъ общаго числа (754) пожаровъ произошло: отъ молніи—55, отъ дурнаго устройства печей и трубъ—90, отъ неосторожности съ огнемъ—433, отъ поджога—78 и отъ другихъ причинъ—98. Изъ вышеприведенныхъ цифръ оказывается, что пожары, какъ и всегда происходятъ главнымъ образомъ отъ неосторожнаго обращенія съ огнемъ; неосторожность эта большею частію имѣетъ мѣсто: при куреніи табаку въ такихъ мѣстахъ, гдѣ сохраняются легко воспламеняющіяся вещества, при согрѣваніи самоваровъ въ сѣняхъ, при тушеніи горящихъ углей, выгребаемыхъ изъ печей нерѣдко въ худые горшки, или же при исполненіи различныхъ хозяйственныхъ работъ на дворахъ съ зажженною лучиною или со свѣчею безъ фонаря; шалость дѣтей зажигательными спичками, оставляемыми весьма часто на видныхъ и доступныхъ для нихъ мѣстахъ, тоже даетъ не малое число пожаровъ въ селеніяхъ. Что касается пожаровъ въ осеннее время, то большинство изъ нихъ происходятъ или отъ неисправнаго содержанія печей и дымовыхъ трубъ въ домахъ, или же отъ недосмотра во время сушки хлѣба въ овинахъ, такъ какъ крестьяне, разложивъ весьма большой огонь, нерѣдко оставляютъ овины безъ необходимаго надзора. По этому, въ видахъ возможнаго устраненія пожарныхъ бѣдствій въ селеніяхъ, губернской администраціею какъ лично, такъ и чрезъ полицію постоянно внушалось крестьянамъ о соблюденіи осторожности съ огнемъ; по введеніи же въ 1891 г. въ Ярославской губерніи института земскихъ участковыхъ начальниковъ имъ циркулярно было предложено обратить на это особенное вниманіе и при разѣздахъ своихъ по вѣренному участку не упускать случаевъ лично разъяснить жителямъ необходимость, въ ихъ же собственныхъ интересахъ, соблюдать полную осторожность при обращеніи съ огнемъ и въ особенности требовать отъ нихъ, чтобы они содержали въ постоянной исправности печи и дымовыя трубы, самовары согрѣвали бы и уголья тушили не иначе, какъ въ безопасныхъ мѣстахъ, зажигательныя спички хранили въ недоступныхъ для дѣтей помѣщеніяхъ, а также не оставляли бы безъ надлежащаго надзора овины во время сушки въ нихъ хлѣба.

Кромѣ того въ виду существеннаго значенія, между прочимъ, и въ пожарномъ отношеніи исправнаго содержанія карауловъ въ селеніяхъ, губерскимъ начальствомъ было предложено земскимъ участковымъ начальникамъ принять зависящія отъ нихъ мѣры къ установленію надлежащаго отправленія крестьянскими обществами этой мірской повинности.

Подробныя свѣдѣнія о состояніи огнегасительныхъ средствъ въ городахъ Ярославской губерніи заключаются въ приложеніи къ вѣдомости № 7. Вообще пожарная часть въ городахъ находится въ сравнительно удовлетворительномъ состояніи. Содержаніе ея въ 1892 г. обошлось городамъ въ 65044 р. 55 к. Что же касается уѣздовъ, то число пожарныхъ машинъ въ селеніяхъ противъ 1891 г. увеличилось въ отчетномъ году по губерніи на 161, достигнувъ цифры 1948, которыя по уѣздамъ распределяются слѣдующимъ образомъ: въ Ярославскомъ—338, Ростовскомъ—305, Рыбинскомъ—183, Угличскомъ—193, Мышкинскомъ—116, Мологскомъ—233, Пошехонскомъ—234, Любимскомъ—118, Даниловскомъ—136 и въ Романово-Борисоглебскомъ—92.



Владѣльцамъ сгорѣвшихъ въ 1892 году строеній выдано страховыхъ премій изъ суммъ взаимнаго земскаго страхованія 215651 р. 40 к. Въ отчетномъ году во взаимномъ земскомъ страхованіи было застраховано всѣхъ строеній 478607 (изъ коихъ по обязательному страхованію 463286 и добровольному—15321). Кромѣ того 67024 крестьянскихъ построекъ, показанныхъ въ числѣ 463286, были еще застрахованы и по особой оцѣнкѣ. Стоимость всѣхъ застрахованныхъ строеній опредѣлена въ 25149221 р., изъ коихъ 9429220 р. по обязательному страхованію и 15720001 р.—по добровольному. Наличный страховой капиталъ взаимнаго земскаго страхованія по Ярославской губерніи къ 1 Января 1893 г. достигъ 1188470 р. 44 к., кромѣ денегъ въ размѣрѣ свыше 100/т. руб., выданныхъ въ ссуду губернскому земству, а также недоимокъ страхового сбора и за отпущенныя селеніямъ пожарныя трубы съ разсрочкою платежа, съ причисленіемъ каковыхъ долговъ страховой капиталъ будетъ составлять сумму въ 1422430 руб.

**И. Различныя происшествія и народныя бѣдствія, кромѣ пожаровъ.** Какъ выше сказано, отчетный годъ въ пожарномъ отношеніи былъ сравнительно благополучнымъ для жителей Ярославской губерніи, напротивъ того градобитія въ этомъ году причинили населенію почти не бывалые по своей значительности убытки, а именно: общій отъ градобитій убытокъ по губерніи за 1892 г. простирается до 230/т. руб. (болѣе противъ: 1891 года на 153/т. руб., 1890 г. на 208/т. руб., 1889 г. на 174/т. руб., 1888 г. на 153/т. руб. и 1887 г. почти на 200/т. руб.).

Появленіе вредныхъ для растительности насѣкомыхъ замѣчалось въ отчетномъ году лишь въ двухъ уѣздахъ губерніи, а именно: Мологскомъ и Ростовскомъ, гдѣ оказавшимся на ржаныхъ поляхъ червемъ частію совершенно истребленъ, а частію только поврежденъ на половину хлѣбъ на пространствахъ 1174 дес., чѣмъ причинено убытка: въ Мологскомъ уѣздѣ до 7004 р. и въ Ростовскомъ—до 7286 р., а всего до 14290 р.

Наконецъ пронесенною въ Маѣ мѣсяцѣ 1892 г. надъ нѣкоторыми селеніями Пошехонскаго и Мологскаго уѣздовъ бурей было повреждено и разрушено не мало жилыхъ, а главнымъ образомъ холостыхъ построекъ, причѣмъ убытокъ простирается по обоимъ уѣздамъ до 5770 р.

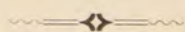

#### IV. Народное здравіе и общественное призрѣніе.

**А. Врачи, фельдшера и повивальныя бабки.** Общее число врачей гражданскаго вѣдомства, практиковавшихъ въ Ярославской губерніи, въ отчетномъ году насчитывалось 89 (въ томъ числѣ женщинъ врачей 4), а именно:

Въ городахъ и уѣздахъ:

Въ Ярославлѣ и уѣздѣ	.	.	.	32 *)
„ Ростовѣ	„	.	.	7
„ Рыбинскѣ	„	.	.	11 *)
„ Угличѣ	„	.	.	7
„ Мологѣ	„	.	.	7 *)
„ Мышкинѣ	„	.	.	5
„ Любимѣ	„	.	.	6



Въ Пошехоньѣ	„	•	•	•	5
„ Даниловѣ	„	•	•	•	5
„ Р.-Борисоглѣбскѣ	„	•	•	•	4
<hr/>					
Итого					89

\*) Женщины врачи находятся одна въ г. Ярославль, одна въ г. Рыбинскѣ, одна въ Мологскомъ уѣздѣ

Изъ общаго числа врачей: 2 состоятъ членами врачебнаго отдѣленія, 10 уѣздныхъ врачей, 10 штатныхъ городскихъ, при земскихъ больницахъ 16 врачей, а именно: въ Ярославской земской больницѣ 7, въ г. Ростовѣ и Мологѣ по 2 врача, въ гг. Рыбинскѣ, Угличѣ, Мышкинѣ, Даниловѣ и Любимѣ по 1-му. Земскихъ участковыхъ врачей 27, изъ нихъ: въ Ярославскомъ уѣздѣ 9, въ Любимскомъ 3, въ семи уѣздахъ по 2 врача, въ Даниловскомъ 1 врачъ. Въ числѣ земскихъ участковыхъ врачей была одна женщина-врачъ, а именно въ Рыбинскомъ уѣздѣ. Желѣзно-дорожныхъ врачей по одному въ Ярославль и Рыбинскѣ. Специально при учебныхъ заведеніяхъ: въ г. Ярославль и въ г. Даниловѣ по одному, (прочіе числящіеся при учебныхъ заведеніяхъ врачи, какъ совмѣщающіе другія должности, показаны по ихъ должностямъ въ числѣ врачей: городскихъ, уѣздныхъ, земскихъ и вольнопрактикующихъ). При частныхъ фабрикахъ, собственно незанимающій другихъ должностей, 1 только врачъ при фабрикѣ Ярославской большой мануфактуры. Вольнопрактикующихъ врачей въ Ярославской губерніи 14, изъ нихъ 5 въ г. Ярославль, 4 въ г. Рыбинскѣ, 2 въ г. Угличѣ и по 1 въ г. Ростовѣ, Пошехоньѣ и Мологѣ.

Фельдшеровъ въ отчетномъ году было 124, изъ коихъ: штатныхъ при уѣздныхъ врачахъ 10 (по 1 въ каждомъ уѣздѣ), земскихъ 99. въ томъ числѣ: при губернской земской больницѣ 6, при уѣздныхъ земскихъ больницахъ 30 и во врачебныхъ участкахъ 63, а именно: въ Ярославскомъ 9, Мологскомъ, Ростовскомъ и Угличскомъ уѣздахъ по 8, въ Пошехонскомъ и Рыбинскомъ по 7, въ Романово-Борисоглѣбскомъ уѣздѣ 6, въ Мышкинскомъ и Даниловскомъ по 4 и въ Любимскомъ 2. На фабрикахъ состояло фельдшеровъ 7, при учебныхъ заведеніяхъ и вольнопрактикующихъ 28, изъ нихъ въ Рыбинскомъ уѣздѣ 3 и въ Мологскомъ—2.

**Б. Аптеки.** Въ 1892 г. аптекъ съ правомъ вольной продажи лѣкарствъ было: въ г. Ярославль 5, въ уѣздныхъ городахъ и селеніяхъ 21, итого 26 аптекъ. Общее число рецептовъ, поступившихъ въ эти аптеки, простиралось въ отчетномъ году до 144523, а доходъ отъ продажи лѣкарствъ достигъ до 130814 р. 31 к., въ томъ числѣ за лѣкарства, отпущенныя по рецептамъ 74635 р. 15 к. и отъ ручной продажи лѣкарствъ 56179 р. 16 к.

**В. Оспопрививаніе.** Въ г. Ярославль оспопрививаніе производится не только въ лѣчебныхъ заведеніяхъ, но и отдѣльно фельдшерами и повивальными бабками. Для наибольшаго распространенія оспопрививанія среди бѣднаго класса населенія въ Ярославль существуютъ постоянные для сего пункты: 1) при губернской земской больницѣ; 2) при лѣчебницѣ общества Ярославскихъ врачей и 3) при больницѣ на фабрикѣ Корзинкина. Для прививки употреблялся детритъ, получаемый главнымъ образомъ изъ Москвы и частію изъ телятника при губернской земской больницѣ, который въ концѣ года прекратилъ свою дѣятельность. Въ уѣздныхъ городахъ съ ихъ уѣздами оспопрививаніе производится земскими фельдшерами подъ наблюденіемъ вра-



чей, при чемъ дѣтритъ выписывался преимущественно изъ г. Орла отъ ветеринарнаго врача Живописцева, изъ С.-Петербурга отъ д-ра Окса, изъ г. Курмыша Симбирской губерніи отъ д-ра Беклемишева и частью изъ вольнаго экономическаго общества. Въ г. Мологѣ при городскомъ приѣмномъ покоѣ имѣется свой телятникъ подъ наблюдениемъ городского врача. Число лицъ, занимавшихся оспопрививаніемъ въ уѣздныхъ городахъ, и ихъ уѣздахъ, въ отчетномъ году доходило до 155. Въ теченіе года предохранительная оспа была привита 41517 человекамъ, ревакцинировано 2401.

**Г. Сифились.** Въ отчетномъ году всего было зарегистрировано 8154 случаевъ лѣченія отъ сифилиса. Большинство больныхъ сифилисомъ лѣчилось амбулаторно, въ больницахъ—же пользовалось всего только 1505 чел. Пути распространенія этой заразной болѣзни главнымъ образомъ служили отхожіе промыслы крестьянъ, преимущественно въ столицы и другіе торговые города Имперіи. Зараженіе членовъ семьи происходитъ не только чрезъ половыя сношенія, но иными путями, какъ напр. посредствомъ посуды, бѣлья, платья, трубокъ, чрезъ кормленіе жеваной пищей, питье изъ одной посуды.

По всемъ городамъ губерніи съ цѣлю принятія мѣръ противъ распространенія венерическихъ болѣзней производились осмотры проститутокъ по разу и чаще въ недѣлю, а особенно во время значительныхъ по стеченію народа ярмарокъ, какъ напр. въ Ростовѣ и Рыбинскѣ. Кромѣ этого въ городахъ Ярославлѣ, Ростовѣ и Рыбинскѣ, гдѣ расквартированы военные чины на жительство, дѣйствуютъ врачебно-полицейскіе комитеты подъ предѣтельствомъ: въ Ростовѣ—уѣзднаго исправника, а въ Ярославлѣ и Рыбинскѣ мѣстныхъ полиціймейстеровъ изъ врачей городского и военного, члена отъ полиціи и депутата съ военной стороны. Женщины, найденныя при врачебно-полицейскихъ освидѣтельствваніяхъ больными какою либо изъ формъ венерической болѣзни, немедленно отправляются въ земскія больницы для излѣченія. Кромѣ такихъ осмотровъ во всехъ городахъ производились ежемѣсячные осмотры нижнихъ воинскихъ чиновъ въ командахъ, городскими врачами въ присутствіи начальниковъ командъ. При осмотрахъ врачами рабочихъ на фабрикахъ и заводахъ оказавшіеся больными помѣщались въ земскія больницы. Въ гг. Рыбинскѣ и Ростовѣ, — гдѣ бываетъ большое скопленіе рабочихъ во время ярмарокъ, а въ Рыбинскѣ и вообще съ самаго открытія навигаціи по р. Волгѣ, — мѣстные врачебно-полицейскіе комитеты выработали особыя постановленія для обезпеченія въ борьбѣ противъ заразныхъ болѣзней, какъ напр.: 1) допущеніе полицейскихъ чиновниковъ къ вне-аппнымъ осмотрамъ въ ночное время казарменныхъ помѣщеній; 2) обходъ квартиръ одиночекъ—проститутокъ, живущихъ близъ казармъ и 3) въ гор. Рыбинскѣ осмотръ судорбочихъ.

**Д. Эпидеміи.** Изъ эпидемическихъ болѣзней въ 1892 г. кромѣ бывшей холерной эпидеміи—и преимущественно въ гг. Ярославлѣ и Рыбинскѣ, наиболѣе были распространены: гриппъ въ городахъ и уѣздахъ, коклюшъ съ болшею силою распространенный въ уѣздахъ, зятѣмъ корь и скарлатина въ уѣздахъ, сыпной тифъ наиболѣе былъ развитъ въ уѣздахъ,—дезинтерія въ отчетномъ году не была сильно развитою.

#### ЗАРАЗНЫЯ БОЛѢЗНИ ВЪ ГОРОДАХЪ И УѢЗДАХЪ.

**Холера.** Въ Ярославской губерніи, сравнительно съ другими мѣстностями Имперіи, холера появилась довольно поздно. Значительное эпидемическое



распространеніе она имѣла лишь въ городахъ Ярославль и Рыбинскъ, въ уѣздахъ—Ярославскомъ, Рыбинскомъ и Р.-Борисоглѣбскомъ эпидемія была незначительна. Первые холерные случаи, какъ всегда и вездѣ, представлялись сомнительными: въ Ярославль они появились 16-го Іюля, а въ Рыбинскъ двумя днями позже. Откуда собственно занесена зараза въ Ярославскую губернію осталось нерѣшеннымъ, но всего вѣроятнѣе, что она была занесена одновременно изъ заразныхъ мѣстъ—по Волгѣ изъ Нижняго Новгорода, а желѣзными дорогами изъ Владимірской, Тамбовской губерній и др. Всего за время эпидеміи было заболѣвшихъ 1240 и умершихъ 547, что составляетъ 44,1% смертности. Распределеніе заболѣваній по городамъ и уѣздамъ изображено на слѣдующей таблицѣ:

	Заболѣло.	Умерло.	% смертности	Время перваго заболѣванія	Время послѣдняго заболѣванія.
Ярославль . . . .	746	298	39,9	16 Іюля	5 Октября.
Рыбинскъ . . . .	256	140	54,6	18 „	22 Сентября.
Ярославскій уѣздъ .	144	61	42,4	26 „	20 „
Рыбинскій уѣздъ .	33	12	36,3	30 „	28 Августа.
Р.-Борисоглѣбскій уѣздъ . . . . .	42	22	53,2	24 „	31 „
Прочіе города и уѣзды . . . . .	19	14			

Въ нѣкоторыхъ уѣздахъ, каковы: Мологскій, Пошехонскій, Любимскій, Даниловскій и Ростовскій, несмотря на заносъ заразы, холера не имѣла распространенія и заболѣванія ограничились занесенными случаями. Въ Іюль мѣсяцъ заболѣваній вообще было мало; въ первой половинѣ Августа заболѣвало среднимъ числомъ ежедневно 13—14 человекъ, а умирало 5—6 человекъ; съ наступленіемъ розговѣнья (послѣ 2 праздниковъ 15 и 16 Августа) число ежедневныхъ заболѣваній быстро увеличилось и достигло по губерніи до 40; въ концѣ Августа и первыхъ числахъ Сентября количество ежедневныхъ заболѣваній колебалось между 10 и 17; съ половины Сентября заболѣванія сдѣлались единичными, а съ 20 числа въ нѣкоторые дни ихъ уже не было; причемъ уменьшилась и смертность. Долѣе всего заболѣванія держались въ Ярославль и прекратились совсѣмъ лишь въ половинѣ Октября мѣсяца (въ Октябрѣ было всего 2 заболѣванія 3 и 15 числа). Распространеніе холеры по разнымъ мѣстностямъ губерніи было обязано заносу заразы самими больными, переѣзжавшими съ начальными прищадками болѣзни изъ главныхъ центровъ эпидеміи—Ярославля и Рыбинска—въ уѣзды.... Но и при такихъ условіяхъ холера всетаки эпидемическаго распространенія въ уѣздахъ не имѣла; обстоятельство это объясняется своевременнымъ принятіемъ мѣръ дезинфекціи и изоляціи заболѣвшихъ, къ чему были подготовлены какъ врачи, чины полиціи и представители общественныхъ и земскихъ учрежденій, такъ и самое населеніе. Значительное распространеніе холеры въ Ярославль и Рыбинскъ, не смотря на мѣропріятія, объясняется тѣмъ, что города эти, какъ крупные торгово-промышленные центры, находились въ болѣе оживленныхъ и частыхъ сношеніяхъ съ прочими мѣстностями имперіи, а потому и были подвержены болѣе частымъ и многочисленнымъ случаямъ заноса заразы извнѣ. Изъ статистики видно, что холерой заболѣвали преимущественно черноработчіе, фабричные, лица безъ опредѣленныхъ занятій и т. п. Скученность, нечистоплотность въ частной жизни и грубая погрѣшность въ дѣтѣ, особенно же въ связи съ злоупотребленіемъ спиртныхъ напитковъ, имѣли громадное вліяніе въ смыслѣ предрасполагающихъ моментовъ къ заболѣванію.



Въ борьбѣ съ эпидеміей не было недостатка ни въ средствахъ, ни въ больничныхъ помѣщеніяхъ, ни во врачахъ и прочихъ лицахъ медицинскаго персонала. Лѣченіе заболѣвшихъ производилось преимущественно въ больницахъ и баракахъ, заранее приспособленныхъ городами и земствами. Съ переходомъ дѣла борьбы съ эпидеміей въ руки губернскаго земства, были организованы подвижные санитарные отряды, для производства дезинфекціи въ мѣстахъ появленія заболѣваній. Послѣ дезинфекціи, произведенной санитарными отрядами въ отдѣльныхъ мѣстностяхъ, заболѣванія обыкновенно прекращались. Благотворное дѣйствіе дезинфекціи было замѣчено населеніемъ, а потому санитарные отряды въ уѣздахъ принимались съ радостью и проводились съ выраженіемъ признательности. Изъ опыта минувшей эпидеміи оказалось, что дезинфекція, произведенная правильно санитарными отрядами, подъ наблюденіемъ врачей, есть самое могучее средство противъ распространенія холеры.

**Оспа**—существовала эпидемически въ отчетномъ году: въ городѣ Ярославлѣ, Ярославскомъ уѣздѣ, Мышкинскомъ уѣздѣ, Мологскомъ уѣздѣ и въ г. Р.-Борисоглѣбскѣ, въ остальныхъ-же городахъ и уѣздахъ она была лишь единичными случаями,—кромѣ г. Мышкина, г. Данилова съ его уѣздомъ и г. Пошехонья, гдѣ ея вовсе не было. Въ губернскомъ городѣ Ярославлѣ было больныхъ оспою (во всѣхъ ея видахъ) 105, изъ нихъ умершихъ, по записямъ приходскихъ священниковъ, было 15, при чемъ преимущественно болѣзнь была развита въ 3-й части г. Ярославля въ мѣстностяхъ фабричнаго населенія. Въ Ярославскомъ уѣздѣ больныхъ оспою, по отчетамъ врачей, было 368 ч.—въ 90 селеніяхъ; умершихъ, по записямъ приходскихъ священниковъ, было 213, изъ коихъ большинство падало на дѣтей въ возрастѣ до одного года. Въ Мышкинскомъ уѣздѣ больныхъ оспою было 357 чел., умершихъ, по записямъ приходскихъ священниковъ, было 84 чел. Болѣзнь распространялась на 8 волостей, а въ нихъ въ 47 селеніяхъ и изъ волостей особенно въ Кузневской и Климатинской. Въ уѣздѣ она занесена была изъ сосѣдняго Кашинскаго уѣзда Тверской губерніи.

Незлокачественные виды оспы существовали: въ Угличскомъ уѣздѣ: больныхъ оспою, по отчетамъ врачей, было 86 и изъ нихъ, было умершихъ 12. Она существовала въ 22 селеніяхъ 7 волостей.—Въ г. Р.-Борисоглѣбскѣ изъ 20 заболѣвшихъ смертности не было.—Въ Ростовскомъ уѣздѣ изъ 51 больного оспою смертныхъ случаевъ въ теченіи года, по записямъ священниковъ, было 6, а въ самомъ городѣ Ростовѣ изъ 13 больныхъ умершихъ не было. Въ уѣздѣ она существовала въ 6 селеніяхъ 4 волостей. Въ г. Рыбинскѣ изъ 33 больныхъ умершихъ было 9, а въ его уѣздѣ изъ 39—только 6. Въ Мологскомъ уѣздѣ, по отчетамъ врачей, больныхъ было 57, а въ самомъ городѣ былъ лишь 1 случай.—Настоящая оспа въ Мологскомъ уѣздѣ наиболѣе была распространена въ Покровско-Ситской волости въ 4 селеніяхъ и въ Станиловской волости въ одной деревнѣ. Вообще больныхъ натуральною оспою и другими видами ея было во всѣхъ городахъ губерніи 191, а во всѣхъ уѣздахъ ея 1022, а всего 1213.

**Скарлатина**—наиболѣе была развита въ Рыбинскомъ уѣздѣ и г. Рыбинскѣ, за тѣмъ въ уѣздахъ—Пошехонскомъ, Даниловскомъ, Р.-Борисоглѣбскомъ, Мышкинскомъ и Любимскомъ. Въ г. Ярославлѣ и его уѣздѣ, г. Любимѣ и Пошехоньѣ заболѣванія ея были лишь въ нѣсколькихъ десяткахъ, въ городахъ-же Ростовѣ, Мышкинѣ, Угличѣ, Р.-Борисоглѣбскѣ она была въ единичныхъ случаяхъ; наконецъ въ г. Мологѣ ея вовсе не было, а въ г. Даниловѣ былъ лишь одинъ случай и въ г. Ростовѣ два. Въ г. Рыбинскѣ больныхъ



ею было 164, и изъ нихъ у 148 дѣтей и преимущественно въ февраль и ноябрь мѣсяцахъ; умершихъ отъ нея, по записямъ приходскихъ священниковъ, было 47. Въ Рыбинскомъ уѣздѣ больныхъ скарлатиною въ теченіи года было 426 чел., изъ коихъ умершихъ, по записямъ приходскихъ священниковъ, было 119 человекъ; болѣзнь эта существовала въ Рыбинскомъ уѣздѣ въ 116 селеніяхъ, причемъ наибольшее количество заболѣваній было въ Николо-Кормской волости въ 31 селеніи. Въ Пошехонскомъ уѣздѣ 231 ч. больныхъ скарлатиною распредѣлялись въ 44 селеніяхъ; умершихъ отъ нея, по записямъ приходскихъ священниковъ, было 124 человекъ. Въ Даниловскомъ уѣздѣ она существовала въ количествѣ 166 чел. въ 47 селеніяхъ и наиболѣе въ деревняхъ Вятской волости; по записямъ приходскихъ священниковъ, умершихъ было 90. Въ Любимскомъ уѣздѣ 140 скарлатинныхъ распредѣлялись въ 71 селеніи. Въ Р.-Борисоглѣбскомъ уѣздѣ больные скарлатиною въ количествѣ 109 человекъ распредѣлялись по 81 селенію. Въ Мышкинскомъ уѣздѣ скарлатина не имѣла злокачественнаго характера и существовала въ 21 селеніи въ количествѣ 93 больныхъ, изъ коихъ, по отчетамъ врачей, умершихъ было 7 человекъ. Вообще больныхъ скарлатиною во всѣхъ городахъ губерніи было 360 и во всѣхъ уѣздахъ ея 1317, а всего 1677.

**Дифтеритъ.** Эта болѣзнь наблюдалась чаще, какъ лишь осложненіе другихъ болѣзней (скарлатины), и въ отчетномъ году существовала въ г. Ярославль, гдѣ больныхъ имъ было 53 человекъ, изъ коихъ умерло 11; затѣмъ по количеству больныхъ, онъ былъ развитъ, сравнительно съ прочими городами и уѣздами губерніи, въ г. Рыбинскѣ, гдѣ впрочемъ изъ 44 человекъ, страдавшихъ имъ, умершихъ не было. Наконецъ въ г. Любимѣ и его уѣздѣ больныхъ дифтеритомъ было: въ первомъ 45, въ уѣздѣ 33 безъ случаевъ смертности въ обоихъ.

Въ другихъ-же городахъ губерніи дифтеритъ былъ въ единичныхъ случаяхъ и съ благопріятнымъ при томъ исходомъ. Всего въ губерніи заболѣваній дифтеритомъ было 204: изъ нихъ въ городахъ 158 и въ уѣздахъ 46.

**Крупъ.** Крупъ также, какъ и дифтеритъ, существовалъ, по количеству заболѣваній, наиболѣе въ городахъ, чѣмъ въ уѣздахъ; въ городахъ было 30 заболѣваній, а въ уѣздахъ 26, всего 56, изъ нихъ умерло 16. Большинство случаевъ падаетъ на городъ Ярославль, гдѣ было 12 заболѣваній, затѣмъ на Ростовскій уѣздъ, гдѣ было 11 заболѣваній, и Пошехонскій уѣздъ съ 5 заболѣваніями. Въ другихъ уѣздахъ и городахъ губерніи крупозныхъ больныхъ и то съ благопріятнымъ исходомъ было 2.

**Корь.** Корь въ отчетномъ году существовала наиболѣе, судя по населенности жителей, въ городахъ, чѣмъ въ уѣздахъ: такъ въ городахъ этой болѣзью было больныхъ 637, а въ уѣздахъ 748, а всего въ губерніи 1385. Изъ 637 заболѣваній въ городахъ 521 случай падаетъ на г. Ярославль, 52 случая на г. Пошехонье, 32 на г. Рыбинскъ. По записямъ приходскихъ священниковъ, умерло отъ кори въ г. Ярославль 66 человекъ. Въ городахъ-же Рыбинскѣ и Пошехоньѣ корь не имѣла злокачественнаго характера и смертныхъ случаевъ въ обоихъ городахъ было только 1. Изъ 748 случаевъ кори въ уѣздахъ большинство заболѣваній падаетъ на Ярославскій уѣздъ, гдѣ больныхъ ею было 261 человекъ, затѣмъ на Рыбинскій уѣздъ (147), Пошехонскій уѣздъ (136 больныхъ) и Даниловскій (85). Смертность отъ кори въ Ярославскомъ уѣздѣ, по записи приходскихъ священниковъ, была 68, въ Рыбинскомъ уѣздѣ 15. Въ Ярославскомъ уѣздѣ корь существовала въ 54 селеніяхъ, Пошехонскомъ уѣздѣ въ 22 селеніяхъ



пяти волостей. Въ Рыбинскомъ уѣздѣ въ 33 селеніяхъ пяти волостей. Въ Даниловскомъ уѣздѣ больные корью были въ 33 селеніяхъ 6-ти волостей.

**Коклюшъ.** Въ отчетномъ году больныхъ коклюшемъ было въ губерніи 2760: изъ нихъ въ городахъ 878 и въ уѣздахъ 1882. Наибольшее количество больныхъ было въ слѣдующихъ городахъ и уѣздахъ: въ г. Ярославль 424 ч., изъ которыхъ крупное большинство было въ третьей части г. Ярославля, равно какъ и наибольшая смертность была въ этой части города. Умершихъ отъ коклюша, по записямъ приходскихъ священниковъ, было 75, изъ нихъ въ 1-й части умерло 7 человекъ, во 2-й—12 и въ 3-й—56 человекъ. Послѣ Ярославля коклюшъ былъ распространенъ въ городахъ: Любимѣ (129 чел.), Рыбинскѣ (112 чел.) г. Р.-Борисоглѣбскѣ (62 чел.) и Угличѣ (62 чел.), въ уѣздахъ-же онъ существовалъ наиболѣе въ Рыбинскомъ уѣздѣ (429 чел.) въ 78 селеніяхъ 8-ми волостей, изъ которыхъ больше больныхъ было въ Николо-Задубровской и Арефинской волостяхъ. Въ Ярославскомъ уѣздѣ больныхъ было 339 чел. въ 81 селеніи, Любимскомъ уѣздѣ 218 чел. въ 18 селеніяхъ 6 волостей, въ Угличскомъ уѣздѣ 191 чел. въ 11 селеніяхъ 4 волостей, въ Даниловскомъ уѣздѣ 135 чел. въ 70 селеніяхъ 10 волостей и въ Р.-Борисоглѣбскомъ 83 чел. въ 42 селеніяхъ. Общая по всей губерніи смертность отъ коклюша, по записямъ приходскихъ священниковъ, равняется 27‰.

**Гриппъ.** Въ отчетномъ году больныхъ имъ было 5381 и изъ нихъ въ городахъ 2023 и въ уѣздахъ 3358. Изъ городовъ онъ наиболѣе существовалъ въ городѣ Ярославль, гдѣ было больныхъ имъ 843 ч., затѣмъ въ г. Рыбинскѣ 579, въ г. Пошехоньѣ 166 чел., въ г. Любимѣ 119 чел. и въ г. Р.-Борисоглѣбскѣ 104 чел. Въ уѣздахъ-же губерніи онъ былъ распространенъ наиболѣе въ Рыбинскомъ уѣздѣ, гдѣ больныхъ имъ было 1131 чел., затѣмъ въ Ростовскомъ уѣздѣ (638 чел.), въ Ярославскомъ уѣздѣ (333 чел.), въ Пошехонскомъ (353 чел.) Мологскомъ (282 чел.) и Даниловскомъ (204 чел.). Болѣзнь эта была развита въ осенніе и весенніе мѣсяцы года и особенно при рѣзкихъ переѣнахъ температуры воздуха отъ тепла къ холоду и наоборотъ и не имѣла особенно злокачественнаго характера; смертность отъ нея, по отчетамъ врачей, была 9 человекъ въ городахъ и уѣздахъ.

**Сыпной тифъ** сильнѣе другихъ былъ развитъ въ Мышкинскомъ уѣздѣ, гдѣ больныхъ этимъ тифомъ было 428 человекъ, изъ нихъ 162 человекъ было пользовано въ больницахъ, а количество остальныхъ было распределено между 19 волостями. Для борьбы съ сыпнымъ тифомъ здѣсь принимались слѣдующія мѣры: изоляція селеній и больныхъ въ предѣлахъ возможности, дезинфекція жилищъ и вещей, усиленіе медицинскаго персонала и наконецъ леченіе больныхъ въ больницѣ и на дому. Умершихъ было только 10 человекъ. Послѣ Мышкинскаго уѣзда сыпной тифъ былъ сильнѣе другихъ распространенъ въ Мологскомъ уѣздѣ, гдѣ, по отчетамъ врачей, было 399 человекъ зараженныхъ имъ, но, благодаря тому, что этотъ тифъ охватывалъ въ значительномъ количествѣ молодой возрастъ, хорошо переносящій его, смертность была отъ него въ Мологскомъ уѣздѣ незначительна (какъ и въ Мышкинскомъ уѣздѣ): такъ, по записямъ приходскихъ священниковъ, отъ него умерло 27 человекъ. Въ обоихъ этихъ уѣздахъ тифъ наиболѣе былъ распространенъ въ холодное время года, когда сельское населеніе было скучено въ избахъ—и наоборотъ, заболѣванія почти прекращались въ лѣтнее время и въ началѣ осени, когда крестьянскія жилища пользовались естественной вентиляціей и когда крестьяне проводили большую часть дня



на свободномъ воздухѣ—въ жилищахъ и когда мелкій рогатый скотъ уже не держался въ избахъ. Затѣмъ, сыпной тифъ существовалъ въ 1892 году въ Угличскомъ уѣздѣ и Ростовскомъ: въ первомъ за отчетный годъ было заболѣваній 172, а во второмъ 92 человѣка; смертность отъ него въ первомъ была 7 чел., а въ Ростовскомъ уѣздѣ 12 человѣкъ. Въ городѣ Ярославлѣ онъ не имѣлъ злокачественнаго характера: изъ 53 больныхъ умеръ 1, а въ Ярославскомъ уѣздѣ изъ 22 смертность ограничилась однимъ случаемъ. Вообще не было сыпного тифа въ отчетномъ году въ Даниловскомъ уѣздѣ и г. Пошехоньѣ: единичные случаи заболѣванія наблюдались въ Пошехонскомъ уѣздѣ, г. Любимѣ, Даниловѣ и Угличѣ, гдѣ было всего 23 случая этой болѣзни. Вообще въ губерніи за отчетный годъ больныхъ сыпнымъ тифомъ было 1409 чел., изъ нихъ въ городахъ 356 чел., а въ уѣздахъ 1053 чел.

**Брюшной тифъ.** Брюшной тифъ въ губерніи въ отчетномъ году, сравнительно съ сыпнымъ, существовалъ, по количеству больныхъ, менѣе чѣмъ на половину противъ сыпного: такъ во всей губерніи больныхъ имъ было 594 чел. и изъ нихъ въ городахъ 98 чел., а въ уѣздахъ 496 чел. Изъ городовъ большая цифра больныхъ этимъ тифомъ падаетъ на г. Ярославль, гдѣ было 32 больныхъ, —затѣмъ г. Рыбинскъ (26 чел.) и г. Пошехоньѣ (22 чел.), на остальные —7 городовъ губерніи падаетъ лишь 18 случаевъ этой болѣзни. Въ означенныхъ городахъ тифъ не имѣлъ злокачественнаго характера и смертность отъ него была малая: въ Ярославлѣ умерло 4, въ Рыбинскѣ 3, а въ Пошехоньѣ ни одного. Въ уѣздахъ губерніи брюшной тифъ наиболѣе былъ распространенъ въ трехъ уѣздахъ. Въ Пошехонскомъ (123 чел.), въ Ростовскомъ (121 чел.) и Ярославскомъ (109 чел.). Въ Ростовскомъ уѣздѣ эта болѣзнь наблюдалась въ Сентябрѣ и Октябрѣ мѣсяцахъ въ волостяхъ Примковской и Ильинской и не имѣла злокачественнаго теченія и исхода. Въ Ярославскомъ уѣздѣ наибольшее число заболѣваній было въ Февралѣ мѣсяцѣ, среднее въ Январѣ и Мартѣ, и заболѣванія имъ распределялись по 9-ти волостямъ. Вообще и въ уѣздахъ губерніи этотъ тифъ не имѣлъ злокачественнаго характера и смертность отъ него по всемъ уѣздамъ была, по записямъ приходскихъ священниковъ, 44.

**Возвратный тифъ** наблюдался въ губерніи только въ 11 случаяхъ и не имѣлъ злокачественнаго характера.

**Тифъ неопредѣленнаго характера.** Больныхъ имъ было 769 человѣкъ, въ городахъ 404 чел., а въ уѣздахъ 365 чел. Наибольшее количество заболѣваній падаетъ на г. Ярославль (200 чел.) и г. Рыбинскъ (98 чел.), а наименьшее на г. Даниловъ, Любимъ, Романовъ-Борисоглебскъ, Мышкинъ и Ростовъ; въ г. Пошехоньѣ онъ вовсе не наблюдался. Смертность во всехъ городахъ, по отчетамъ врачей, была 11 человѣкъ. Изъ уѣздовъ этотъ тифъ былъ болѣе распространенъ въ Ростовскомъ уѣздѣ (133 больныхъ) и Мологскомъ (65) съ незначительною при томъ смертностію.

**Эпидемическій менингитъ**—наблюдался въ губерніи лишь въ 5-ти случаяхъ.

**Дезинтерія.** Больныхъ ею въ губерніи было 1280 чел.: въ городахъ 540 чел. и въ уѣздахъ 740 чел. Изъ городовъ наибольшее количество больныхъ было въ г. Ярославлѣ (346 чел.) и г. Пошехоньѣ (175 чел.), съ преимущественнымъ заболѣваніемъ дѣтей, въ лѣтніе мѣсяцы. Болѣзнь въ этихъ двухъ городахъ въ отчетномъ году не имѣла особенно злокачественна-



го характера и смертность отъ нея въ г. Ярославль была 7 человекъ, а въ г. Пошехонь смертныхъ случаевъ не было. Въ уѣздахъ дезинтерія существовала въ большемъ количествѣ въ Ярославскомъ уѣздѣ (153 случ.), Ростовскомъ (140), Мологскомъ (108) и Даниловскомъ (92).

Въ Ярославскомъ уѣздѣ наибольшее число заболѣваній кровавымъ поносомъ было въ лѣтніе мѣсяцы и преимущественно въ Іюль; заболѣванія распространялись по 11-ти волостямъ въ 42-хъ селеніяхъ. Въ Ростовскомъ уѣздѣ дезинтерія была распространена въ Іюль и Августъ мѣсяцахъ въ 2-хъ волостяхъ: Угодичской и Ивашевской. Въ Мологскомъ и Даниловскомъ уѣздахъ кровавый поносъ наблюдался въ большинствѣ случаевъ въ дѣтскомъ возрастѣ и преимущественно въ лѣтніе мѣсяцы.

### Е. Ветеринарная часть.

#### ЗАРАЗНЫЯ И ПОВАЛЬНЫЯ БОЛѢЗНИ ДОМАШНИХЪ ЖИВОТНЫХЪ.

Въ отчетномъ году изъ числа заразныхъ и поварныхъ болѣзней были наблюдаемы слѣдующія: сибирская язва, поварное воспаленіе легкихъ, инфлюэнца, сажъ, бѣшенство, туберкулезъ, злокачественная катарральная горячка, мытъ, кровавая моча, глистные болѣзни, чесотка и стригущій лишай. Больного скота зарегистрировано всего 2473 головы. Изъ этого числа выздоровѣло 1984 (80,2%), пало и убито 459 (18,5%) и къ 1 Января 1893 года осталось больныхъ 30 головъ.

Случаи заболѣванія, выздоровленія и потери павшими и убитыми) по роду животныхъ распредѣляются такъ.

	Заболѣло.	Выздоровѣло.	Пало и убито.
Лошадей . . . . .	1850.	1653.	176.
Рогатаго скота . . . . .	395.	296.	90.
Овецъ . . . . .	228.	35.	193.

Наибольшій % заболѣванія, по отношенію къ общему числу заболѣвавшихъ животныхъ, приходится на лошадей (74, 8%) и падежа -- по отношенію къ общему количеству павшихъ -- на овецъ (42, 0%).

**Сибирская язва.** Въ настоящемъ году болѣзнь сибирская язва имѣла самое ограниченное развитіе, проявившись въ Ростовскомъ, Р.-Борисоглѣбскомъ и Мышкинскомъ уѣздахъ единичными (спорадическими) случаями и только въ Даниловскомъ уѣздѣ заболѣваемость отъ нея была нѣсколько болѣе, чѣмъ въ первыхъ трехъ уѣздахъ: во всѣхъ остальныхъ уѣздахъ губерніи она отсутствовала. Въ Даниловскомъ уѣздѣ въ періодъ времени съ 15-го по 22-е мая заболѣло сибирскою язвой въ деревнѣ Боръ, Боровской волости, 33 головы рогатаго скота изъ числа 306 здоровыхъ и пало 20 (60, 6%) головъ, 6 іюня пала 1 лошадь въ городѣ Даниловѣ и съ 20 іюня по 1-е іюля въ селеніяхъ Бухаловѣ, Бабинѣ, Борисцевѣ, Ставотинѣ, Владычневѣ и Сидоровѣ, Бухаловской волости, заболѣло и пало 6 коровъ и 1 жеребенокъ.

**Поварное воспаленіе легкихъ рогатаго скота.** Болѣзнь -- поварное воспаленіе легкихъ рогатаго скота -- обнаружена въ началѣ августа мѣсяца въ г.



Рыбинскѣ и прилежащихъ къ нему слободахъ. Съ этого времени по 1-е января 1893 года заболѣло 38 головъ или 16, 2% къ наличному количеству рогатаго скота (234 головы) и пало 30 или 78, 9% къ числу заболѣвшихъ.

**Инфлюэнца у лошадей.** Инфлюэнца у лошадей въ отчетномъ году существовала во всѣхъ уѣздахъ губерніи, кромѣ Угличскаго, при чемъ за время ея существованія заболѣло всего 1273 лошади, изъ числа которыхъ выздоровѣло 1140 и пало 133 или 10, 4%. Такимъ образомъ смертность лошадей отъ этой болѣзни въ общемъ была больше, чѣмъ обыкновенно принимаютъ (3—4%), что можно объяснить существованіемъ эпизоотіи почти исключительно на рабочихъ лошадяхъ, которыя, будучи изнурены работами и не получая хорошаго корма, трудно переносятъ ее. Изъ числа девяти уѣздовъ, въ которыхъ была болѣзнь, она наибольшаго развитія достигла въ Ярославскомъ уѣздѣ. Начиная съ марта мѣсяца и кончая сентябремъ, она распространилась здѣсь на 72 селенія (включая городъ Ярославль) Норской, Крестобогородской, Еремѣвской, Шопшинской, Ставотинской, Осеневской, Путятинской, Курбской, Великосельской и Троицкой волостей, въ которыхъ заболѣло 849 лошадей и изъ нихъ пало 101 или 11, 8%. Въ остальныхъ уѣздахъ губерніи въ Рыбинскомъ, Ростовскомъ, Мышкинскомъ, Мологскомъ, Р.-Борисоглѣбскомъ, Пошехонскомъ, Любимскомъ и Даниловскомъ инфлюэнца не имѣла большого развитія, такъ какъ на каждый изъ этихъ уѣздовъ приходится среднимъ числомъ по 53 случая заболѣванія и по 4 случая падежа.

**Сапъ.** Сапъ у лошадей былъ наблюдаемъ въ Ярославскомъ, Рыбинскомъ, Ростовскомъ, Мологскомъ, Пошехонскомъ и Любимскомъ уѣздахъ; во всѣхъ этихъ уѣздахъ заболѣло 17 лошадей.

**Туберкулезъ.** Туберкулезъ былъ обнаруженъ въ Рыбинскомъ уѣздѣ у коровы, принадлежащей купцу Галунову, и павшей въ имѣніи его „Новоселье“ 11 іюня. Корова куплена въ Петербургѣ и приведена въ имѣніе за нѣсколько мѣсяцевъ до падежа.

**Злокачественная катарральная горячка.** Болѣзнь эта обнаружена въ сентябрѣ мѣсяцѣ только въ деревнѣ Рожново, Плосковской волости, Мышкинскаго уѣзда и распространения не имѣла.

**Мыть.** Болѣзнь мыть существовала въ Ярославскомъ, Рыбинскомъ, Ростовскомъ, Угличскомъ, Мышкинскомъ, Мологскомъ и Р.-Борисоглѣбскомъ уѣздахъ, въ которыхъ больныхъ зарегистрировано 359 лошадей. Изъ этого числа выздоровѣло 345 и пало 14 лошадей. Наибольшаго развитія болѣзнь достигла въ Р.-Борисоглѣбскомъ уѣздѣ, гдѣ больныхъ лошадей было 122 головы, изъ числа которыхъ выздоровѣло 117 и пало 5.

**Кровавая моча.** Кровавая моча въ нѣкоторыхъ мѣстностяхъ Ярославской губерніи бываетъ ежегодно. Сюда относится городъ Угличъ. Въ настоящемъ году въ Угличѣ въ теченіе лѣта отъ этой болѣзни заболѣло и пало 10 головъ рогатаго скота. Перемѣна пастбища составляла одну изъ главныхъ мѣръ къ прекращенію кровавой мочи.

**Глистныя болѣзни.** Изъ глистныхъ болѣзней, появляющихся въ предѣлахъ губерніи также ежегодно, въ отчетномъ году были наблюдаемы двѣ: печеночноголистная и вертячка. Въ Мышкинскомъ, Мологскомъ, Пошехонскомъ, Любимскомъ и Ярославскомъ уѣздахъ, въ которыхъ глистные болѣзни существовали, заболѣло всего 208 овецъ и изъ нихъ пало 193 или 92, 7%.



**Накожные болѣзни.** Изъ накожныхъ болѣзней существовали на лошадахъ чесотка, на рогатомъ скотѣ стригущій лишай и на овцахъ пустулезная сыпь. Въ Ярославскомъ, Рыбинскомъ, Ростовскомъ, Мологскомъ и Пошехонскомъ уѣздахъ лошадей заболѣло 193, въ Ярославскомъ, Рыбинскомъ, Мологскомъ, Пошехонскомъ и Любимскомъ рогатаго скота 284 и въ Ярославскомъ уѣздѣ овецъ 20 головъ; лошадей и рогатаго скота пало по 7 головъ.

#### ВЕТЕРИНАРНЫЙ ПЕРСОНАЛЪ.

Въ настоящемъ году въ губерніи состояло 12 человекъ ветеринаровъ и столько-же ветеринарныхъ фельдшеровъ. Въ числѣ ветеринарныхъ врачей было 3 отъ Министерства Внутреннихъ Дѣлъ, 1 отъ Государственнаго коннозаводства и 8 отъ губернскаго земства а въ числѣ фельдшеровъ—10 отъ губернскаго земства и два отъ Мологскаго и Даниловскаго уѣздныхъ земствъ.

#### Ж. Больничныя заведенія и домъ умалишенныхъ.

Лѣчебныхъ заведеній, т. е. больницъ и лѣчебницъ, подвѣдомственныхъ губернскому медицинскому управленію, въ губерніи за 1892 г. было:

Больницъ земскихъ въ городахъ	—	—	10
— сельскихъ—	—	—	1
— городскихъ общественныхъ	—	—	1
— Рыбинскаго биржеваго комитета	—	—	1
— при исправительномъ арестантскомъ отдѣленіи	—	—	1
— при тюрьмахъ	—	—	1
Итого			23

Изъ нихъ при Ярославской губернской земской больницѣ находится отдѣленіе для умалишенныхъ на 175 кроватей.

Лѣчебница общества Ярославскихъ врачей для приходящихъ больныхъ, съ родильнымъ отдѣленіемъ — — — — 1.  
Родильный пріютъ при земской больницѣ въ г. Рыбинскѣ — 1.  
Больничныхъ помѣщеній при фабрикахъ и заводахъ, желѣзныхъ дорогахъ и другихъ вѣдомствъ 23, а всего по губерніи 48 больничныхъ заведеній.

Собственно въ больницахъ пользовано 14576 челов., штатныхъ кроватей въ больницахъ числится 1573.

**3. Лѣчебница общества Ярославскихъ врачей** учреждена въ 1861 году, помѣщается въ городскомъ зданіи безвозмездно и содержится на средства *благотворителей* и на проценты съ капитала, пожертвованнаго членомъ общества врачей докторомъ Э. Ф. Недзвецкимъ. Врачебные совѣты и лекарства изъ аптеки при лѣчебницѣ выдаются бесплатно. Роженицы въ родильномъ отдѣленіи при этой лѣчебницѣ пользуются полнымъ уходомъ и леченіемъ также безвозмездно.

Въ отчетномъ году было принято 5794 приходящихъ больныхъ, а за 32 года существованія лѣчебницы—175484 челов. Роженицъ въ родильномъ отдѣленіи въ отчетномъ году было принято 502 и изъ нихъ умерло три, а за 32-лѣтіе ихъ было 6744, изъ которыхъ умершихъ было 79, т. е. 1,1%.



Кромѣ пріема приходящихъ больныхъ и родильницъ въ Лѣчебницѣ производятся во все время года бесплатное оспопрививаніе приносимымъ въ нее дѣтямъ.

Въ родильномъ отдѣленіи обучаются практическому повивальному искусству и уходу за больными десять ученицъ.

**И. Насильственные и случайныя смерти.** Насильственнымъ и случайнымъ образомъ въ 1891 году умерло 751 человекъ, изъ нихъ 547 мужч. и 204 женщ. (противъ 1890 г. менѣе мужч. на 36 и болѣе женщ. на 26), въ томъ числѣ скоропостижноумершихъ: отъ пьянства было 75 мужч. и 16 женщ. (противъ 1891 г. мужч. менѣе на 10 и женщ. болѣе на 13), утонувшихъ было 74 мужч. и 18 женщ. (сравнительно съ 1891 годомъ менѣе мужч. на 13 и женщ. на 5), замерзшихъ 30 мужч. и 1 женщ. (болѣе противъ 1891 г. мужч. на 7 и женщ. на 1), жертвъ смертоубійства—23 изъ нихъ мужч. 15 и женщ. 8 (сравнительно съ 1891 г. менѣе женщ. на 4) и случаевъ самоубійства было 41, изъ нихъ мужч. 32 и женщ. 9 (сравнительно съ 1891 годомъ мужч. менѣе на 3 и женщ. болѣе на 4).

### И. Богадѣльни и другія благотворительныя заведенія.

Для призрѣнія престарѣлыхъ, неимущихъ и сиротъ въ Ярославской губерніи въ отчетномъ году существовало 30 богадѣленъ и 9 пріютовъ. Призрѣвались въ богадѣльняхъ 1134 человекъ (404 мужч. и 730 женщ.) и въ пріютахъ 417 человекъ (157 мальчиковъ и 260 дѣвоч).

Израсходовано на содержаніе первыхъ—57.109 р. 77 коп. и послѣднихъ—29.517 р. 77 коп.; а всего 86. 627 р. 54 коп.

Наименованіе богадѣленъ.	Число богадѣленъ.	Число призрѣваемыхъ.		Расходъ на призрѣніе.	
		муж. п.	жен. п.	руб.	коп.
<i>Богадѣльни, содержимыя исключительно на средства земствъ.</i>					
а) Въ г. Ярославль при богоугодныхъ заведеніяхъ губернскаго земства.	1	61	54	6836	96
б) Въ Любимѣ . . . . .	1	10	10	1100	81
в) „ Даниловѣ . . . . .	1	16	14	1325	18
	3	87	78	9262	95
<i>Богадѣльни, содержимыя на городскія средства.</i>					
а) въ Ярославль . . . . .	1	66	172	5716	20
б) „ Ростовѣ . . . . .	1	10	20	1515	91
	2	76	192	7232	11
<i>Богадѣльни, содержимыя на счетъ прибылей мѣстныхъ общественныхъ банковъ.</i>					
а) Въ Рыбинскѣ . . . . .	1	32	49	6201	16
б) „ Любимѣ, съ пособіемъ отъ мѣщанскаго общества въ размѣрѣ 200 р. . . . .	1	10	15	619	96
	2	42	64	6821	12



	Число богадѣль- ленъ.	Число при- зрѣваемыхъ.		Расходъ на призрѣніе.	
		муж. п.	жен. п.	руб.	коп.
Богадѣльни, содержимыя на средства благотворителей:					
<i>Въ Ярославль.</i>					
а) Ремесленная . . . . .	1	21	"	1000	"
б) Пастуховская . . . . .	1	27	40	2811	"
в) Вахромѣевская . . . . .	1	"	20	1600	"
г) Вахромѣевская за р. Которостлю (состоящая въ вѣдѣніи Комитета для призрѣнія неимущихъ) . . . . .	1	"	50	747	50
<i>Въ Ростовъ.</i>					
а) Титовская . . . . .	1	20	36	2541	29
б) Плѣшановская . . . . .	1	12	32	4770	—
при ней отдѣленіе для малолѣтнихъ . . . . .	"	23	17		
в) Димитріевская . . . . .	1	10	"	811	64
<i>Въ Рыбинскъ.</i>					
а) Николаевская . . . . .	1	"	29	1930	67
б) Щербаковская . . . . .	1	"	10	3516	77
при ней отдѣленіе для малолѣтнихъ . . . . .	"	10	19		
<i>Въ Уличь.</i>					
а) Димитріевская . . . . .	1	20	"	5505	6
б) Александринская . . . . .	1	"	40		
При нихъ отдѣленія для призрѣнія дѣтей: Сергіевское . . . . .	"	7	"		
Александровское . . . . .	"	"	5		
<i>Въ Даниловъ.</i>					
а) Купца Москательникова . . . . .	1	6	"	200	"
б) " Коматовскаго . . . . .	1	"	12	348	"
<i>Въ Романов-Борисоглѣбскъ.</i>					
а) Купца Хлобыстина . . . . .	1	13	14	1405	36
б) " Безпалова . . . . .	1	7	7	789	58
<i>Въ Молоть.</i>					
а) Бахиревская . . . . .	1	"	20	1339	18
б) Подосиновская . . . . .	1	3	7	153	13
<i>Въ Пошехонь.</i>					
Пермяковская . . . . .	1	9	17	2035	89
<i>Въ уѣздахъ.</i>					
<i>Даниловскомъ, въ с. Вятскомъ:</i>					
а) Кокниевская . . . . .	1	4	9	667	17
б) Кундышево-Володинская . . . . .	1	"	6	475	—
<i>Романов-Борисоглѣбскомъ.</i>					
Шаровская въ дер. Артемьевъ . . . . .	1	4	4	190	43



	Число богадѣль- лень.	Число при- зрѣваемыхъ.		Расходъ на призрѣніе.	
		муж. п.	жен. п.	руб.	коп.
<i>Рыбинскомъ.</i>					
Латынинская въ с. Никольскомъ . . . . .	1	3	2	559	62
Общественная въ с. Срѣтенскомъ . . . . .	1	—	—	396	30
<i>Примѣчаніе.</i> Въ богадѣльнѣ этой призрѣваемыхъ не было, но оказывалось денежное пособіе по приговорамъ волостнаго схода престарѣлымъ и увѣчнымъ.					
Итого .					
<i>Пріюты:</i>					
<i>Въ Ярославль.</i>					
а) Соболевскій домъ призрѣнія сиротъ . . . . .	1	„	18	1980	„
б) Александровскій домъ призрѣнія сиротъ . . . . .	1	35	„	6946	40
При послѣднемъ ремесленное училище . . . . .	„	18	„		
в) Горяиновскій . . . . .	1	15	„	1761	39
г) Ольгинскій . . . . .	1	„	60	3305	72
д) Николаевскій . . . . .	1	„	97	4211	10
е) Воспитательный домъ при земской богадѣльнѣ	1	23	8	3309	24
<i>Въ Уличь.</i>					
Николаевскій . . . . .	1	34	38	1892	28
<i>Въ Рыбинскъ.</i>					
Воскресенско-Покровскій . . . . .	1	24	25	4311	42
<i>Въ Моложь.</i>					
Александровскій . . . . .	1	8	14	1800	22
Итого .					
	9	157	260	29517	77

Кромѣ того въ Ярославской губерніи находятся слѣдующія благотворительныя учрежденія: въ г. *Ярославль* Комитетъ для призрѣнія неимущихъ; *Рыбинскъ* — Попечительство о бѣдныхъ всѣхъ сословій и Общество вспоможенія частному служебному труду; *Уличь* — Общество попеченія о бѣдныхъ; *Моложь* — Попечительство о бѣдныхъ; *Пошехонь* — Попечительство о бѣдныхъ; въ *Даниловъ* — Попечительное общество о бѣдныхъ, — которыя въ отчетномъ году располагали слѣдующими средствами:

Въ распоряженіи Ярославскаго Комитета для призрѣнія неимущихъ въ 1892 году на дѣла благотворенія поступило 8239 р. 87 коп.; капиталъ Общества къ 1 января 1893 г. простирался до 42.006 р. 65 к.

Кромѣ того къ 1 января 1892 года въ распоряженіи комитета состоялъ капиталъ въ 60.000 руб., пожертвованный гражданами Ярославля на учрежденіе Дома Трудолюбія, въ память событія 17 октября 1888 года, и переданный въ комитетъ на условіи открытія и содержанія имъ на проценты съ



сего капитала и въ пожертвованномъ для этого Стат. Совѣтн. Горяиновымъ домѣ дешевой столовой для неимущихъ, пріюта для призрѣнія и обученія какимъ либо мастерствамъ дѣтей школьнаго возраста и, наконецъ, мастерской для доставленія работъ нуждающимся въ нихъ неимущимъ взрослымъ. Капиталь этотъ по 1 января 1893 года достигъ 63.000 р. благодаря пожертвованію потомственнымъ почетнымъ гражданиномъ Вахрамѣевымъ 3000 руб. на учрежденіе стипендіи при содержимомъ Комитетомъ пріютѣ имени Н. А. Горяинова для призрѣнія сиротъ уроженцевъ г. Ярославля и его уѣзда. Въ счетъ процентовъ съ означеннаго капитала въ отчетномъ году, кромѣ пріюта имени Горяинова, о которомъ между прочимъ изложены свѣдѣнія въ числѣ благотворительныхъ заведеній, содержались: а) *Дешевая столовая*, въ коей обѣдомъ воспользовалось 23.216 человекъ неимущихъ; на содержаніе столовой израсходовано 1959 р. 9 к. и б) *Мастерская* для доставленія работъ нуждающимся въ нихъ неимущимъ взрослымъ, въ каковыхъ работахъ, за плату по 10 коп. за рабочій день съ даровымъ обѣдомъ, принимали участіе—2 439 чел. На содержаніе этой мастерской израсходовано: 1) уплачено за обѣды рабочихъ въ дешевой столовой и др. мелочные расходы 348 р. 99 коп. и 2) на покупку 449 пуд. кулей, изъ коихъ начесано 267 пуд. мочала, 89 р. 80 коп., а всего 438 р. 79 к.

Въ Попечительство о бѣдныхъ всѣхъ сословій г. *Рыбинска* въ отчетномъ году поступило 1293 р. 53 коп. Въ теченіи 1892 года израсходовано всего 686 р. 81 коп.

Въ распоряженіе Рыбинскаго Общества вспоможенія частному служебному труду въ отчетномъ году поступило 6760 р. 95 коп. Въ теченіи 1892 года израсходовано 5362 р. 60 к.

Въ пользу Общества попеченія о бѣдныхъ г. *Улица* поступило 3891 р. 63 к. Израсходовано за отчетный годъ 2437 р. 25 к.

Попечительствомъ о бѣдныхъ въ г. *Мологъ* въ 1892 г. израсходовано на выдачу ежемѣсячныхъ и единовременныхъ пособій бѣднымъ жителямъ г. Мологи—2102 р. 98 к.

Въ пользу Попечительства о бѣдныхъ въ г. *Пошехонь* поступило въ 1892 году 1403 р. 64 коп. Въ теченіи 1892 года оказано пособіе разнымъ лицамъ на сумму 1820 р. 49 коп.

Въ Попечительное Общество о бѣдныхъ въ г. *Даниловъ* поступило въ 1892 году 741 р. 67 коп. и въ теченіи года выдано ежемѣсячныхъ и единовременныхъ пособій 449 р. 69 коп.

## У. Народное Просвѣщеніе.

**Учебныя заведенія и народное образованіе.** Въ отчетномъ году въ губерніи существовало 1033 учебныхъ заведеній, въ томъ числѣ: одно высшее учебное заведеніе Ярославскій Демидовскій Юридическій Лицей, 7 среднихъ учебныхъ заведеній, а именно: двѣ мужскихъ классическихъ гимназій въ гг. Ярославль и Рыбинскъ, три женскихъ гимназій, изъ коихъ двѣ въ Ярославль и одна въ Рыбинскъ, одна Духовная Семинарія въ Ярославль и одна учительская Семинарія въ селѣ Новомъ, Мологскаго уѣзда, 16 училищъ



III разряда, 4 дѣтскихъ пріюта и 1005 начальныхъ училищъ и народныхъ школъ, въ томъ числѣ 245 церковно-приходскихъ школъ и 346 домашнихъ школъ грамоты. Общее число учебныхъ заведеній въ губерніи увеличилось въ отчетномъ году на 96.

Учащихся въ Лицеѣ было 182 человека, болѣе противъ 1891 г. на 21 челов. По вѣроисповѣданіямъ они распредѣляются слѣдующимъ образомъ: 164 православнаго, 11 лютеранскаго и 7 человекъ римско-католическаго. Въ отчетномъ году кончили курсъ въ Лицеѣ 45 человек., изъ коихъ 12 кандидатами юридическихъ наукъ, 15 съ правомъ на полученіе степени кандидата по представленіи диссертациі и 18 съ званіемъ дѣйствительнаго студента. Въ гимназіяхъ обучалось: въ мужскихъ—593 и въ женскихъ—817; число учащихся въ отчетномъ году въ мужскихъ гимназіяхъ увеличилось на 20 человек., а въ женскихъ уменьшилось на 4 человек. Учащихся въ Ярославской Духовной Семинаріи было 491, болѣе предшествовавшаго года на 18. Въ Новинской Учительской Семинаріи обучалось 71, болѣе 1891 г. на одного. Въ учебныхъ заведеніяхъ III разряда общее число учащихся простиралось до 3027, въ томъ числѣ 2348 мальчиковъ и 679 дѣвочекъ, противъ предшествовавшаго года мальчиковъ меньше на 202, а дѣвочекъ больше на 57. Въ четырехъ дѣтскихъ пріютахъ обучалось 271, въ томъ числѣ 218 дѣвочекъ и 53 мальчика. Въ начальныхъ народныхъ школахъ учащихся было 30578 человек., въ томъ числѣ мальчиковъ 21200 и дѣвочекъ—9378, болѣе 1891 г. мальчиковъ на 301 и дѣвочекъ на 223. Въ церковно-приходскихъ школахъ обучалось 7010 мальчиковъ и 2928 дѣвочекъ, болѣе предшествовавшаго года первыхъ на 1206 и послѣднихъ на 708; школы грамоты посѣщали 2863 мальчика и 1337 дѣвочекъ. Общее число учащихся въ учебныхъ заведеніяхъ, не исключая домашнихъ школъ и пріютовъ, простиралось до 50168 чел., изъ коихъ 34811 мужскаго пола и 15357 женскаго пола, т. е. количество учащихся увеличилось мальчиковъ на 2156, а дѣвочекъ—на 1480.

Въ отчетномъ году на народное образованіе въ губерніи было израсходовано: 1) изъ суммъ губернскаго земства 11600 руб.; 2) изъ суммъ уѣздныхъ земствъ 151216 руб. 12 к. и 3) изъ городскихъ средствъ 77756 р. 86 к., а всего 240572 р. 98 к.

Попечительство о недостаточныхъ студентахъ,—предсѣдателемъ котораго состоитъ директоръ Демидовскаго Юридическаго Лицея,—за отчетный годъ располагало слѣдующими средствами: а) оставалось отъ 1891 г. 707 р. 69 к.; б) получено процентовъ съ капитала попечительства 303 р. 93 к.; в) членскихъ взносов и пожертвованій отъ разныхъ лицъ и учрежденій 719 р. 5 к. и г) возвращено сеудь 1309 р. 52 к., а всего *три тысячи сорокъ руб. девятнадцать копѣекъ*. Изъ этой суммы израсходовано на выдачу пособій, уплату за право слушанія лекцій и т. п. *два тысячи восемьсотъ сорокъ два рубля двадцать шесть копѣекъ*.

Независимо отъ сего въ Ярославлѣ существуетъ особое „общество для вспоможенія учащимся недостаточнаго состоянія“, въ доходъ котораго въ отчетномъ году всѣхъ пожертвованій на пособіе учащимся собрано было 2353 р. 66 к., что съ остаткомъ отъ 1891 г. (въ количествѣ 10378 р. 25 к.), составляло капиталъ въ 12731 р. 91 к. Въ теченіе 1892 г. изъ означенной суммы израсходовано на пособія 2422 р. 30 к. и затѣмъ къ 1 Января 1893 года въ распоряженіи общества осталось на лицо 10309 руб. 61 коп.



Церковно-приходскія школы, состоящія съ Октября мѣсяца 1887 года въ завѣдываніи епархіальнаго училищнаго совѣта, въ отчетномъ году, какъ и въ предшествовавшіе годы, продолжали пользоваться матеріальною помощію и вообще попеченіемъ со стороны Ярославскаго православнаго братства святителя Димитрія Ростовскаго чудотворца. Помощь братства упомянутымъ школамъ заключалась въ выдачу слѣдующихъ пособій: а) на жалованье учащимъ, содержаніе школъ, ремонтъ школьныхъ зданій, постройку классной мебели и проч. 13346 р.; б) на вознагражденіе наблюдателей за школами 1019 р.; в) на книги и учебныя пособія для школъ 408 р. 32 к. и г) на содержаніе канцеляріи епархіальнаго училищнаго совѣта и на пріобрѣтеніе письменныхъ принадлежностей 908 р. 85 к., а всего 15682 р. 17 к.

## VI. Положеніе крестьянскаго дѣла въ Ярославской губерніи.

Со времени уничтоженія крѣпостнаго права изъ бывшихъ помѣщичьихъ крестьянъ перешло въ разрядъ собственниковъ всего 233576 душъ, изъ коихъ:

		Съ содѣйствіемъ Правительства.	Безъ содѣйствія Правительства.
По Ярославскому уѣзду	.	32094 душъ	80 душъ.
„ Ростовскому	.	28837	591
„ Рыбинскому	.	14842	80
„ Угличскому	.	19083	1852
„ Мологскому	.	27430	106
„ Мышкинскому	.	25647	21
„ Пошехонскому	.	24796	260
„ Любимскому	.	14380	240
„ Даниловскаго	.	19620	33
„ Р.-Борисоглѣбскому	.	23178	406
<b>И Т О Г О .</b>		<b>229907</b>	<b>3669</b>

Затѣмъ къ 1893 г. осталось бывшихъ временно обязанныхъ крестьянъ переведенныхъ, но еще не переданныхъ на обязательный выкупъ 33 души, изъ коихъ по Мологскому уѣзду 29 и по Р.-Борисоглѣбскому 4 души; мелкопомѣстныхъ нѣтъ.

Въ отчетномъ году на выкупъ по выкупнымъ актамъ съ содѣйствіемъ Правительства не поступило ни одного имѣнія; по опредѣленію же Губернскаго Присутствія 23 декабря 1892 г. исключено изъ расчетныхъ вѣдомостей о передачѣ на обязательный выкупъ имѣній одно селеніе, заключающее въ себѣ 4 души, при 4 надѣлахъ съ землею 18 дес., за уничтоженіемъ уставной грамоты и причисленіемъ крестьянъ къ волостямъ въ число безземельныхъ съ возвращеніемъ надѣльной земли въ окончательное распоряженіе владѣльца.

Желаній о переходѣ крестьянъ на другія земли заявлено не было, хотя были отдѣльные случаи выхода изъ селеній и прииски въ другія крестьянскія общества, а также въ городское сословіе.



Въ 1892 г. отдѣльными домохозяевами изъ бывшихъ помѣщичьихъ крестьянъ выкуплено въ личную собственность на основ. 165 ст. Пол. о вык.  $765\frac{1}{8}$  надѣловъ, заключающихъ въ себѣ 2962 дес.  $2053\frac{1}{2}$  саж., за выкупъ коихъ внесено ими въ казначейство и перечислено Казенною Палатою въ число особыхъ взносовъ 69362 руб. Въ томъ же году Государственными крестьянами вслѣдствіе сдѣланнаго ими взноса 4221 руб. 38 коп. освобождено отъ ежегодныхъ выкупныхъ платежей 39 надѣловъ, заключающихъ въ себѣ 157 дес. 2366 саж. Всего же со времени перехода крестьянъ, бывшихъ помѣщичьихъ въ разрядъ собственниковъ по 1 января 1893 года выкуплено отдѣльными домохозяевами  $13441\frac{1}{8}$  надѣловъ, заключающихъ въ себѣ земли 51282 дес.  $356\frac{1}{2}$  саж., за выкупъ коихъ внесено ими 1487351 руб.  $1\frac{1}{2}$  коп. За то же время у Государственныхъ крестьянъ, вслѣдствіе сдѣланнаго ими взноса 158549 руб. 10 коп. освобождено отъ выкупныхъ платежей  $2465\frac{1}{4}$  надѣловъ и 5 участковъ, заключающихъ въ себѣ 8669 дес.  $1364\frac{1}{2}$  саж. Всѣ крестьяне Ярославской губерніи составляютъ собою 1846 административныхъ обществъ, распределенныхъ въ 166 волостяхъ.

Къ 1 января 1893 г. состоитъ въ губерніи: а) крестьянъ помѣщичьихъ, перешедшихъ въ разрядъ собственниковъ съ содѣйствіемъ и безъ содѣйствія Правительства 233576 душъ; б) крестьянъ, переведенныхъ въ разрядъ собственниковъ, но еще не переданныхъ на выкупъ 33 души; в) бывшихъ Государственныхъ крестьянъ въ томъ числѣ купленныхъ казною изъ частнаго владѣнія 113173 души и г) приписанныхъ къ волостямъ, дворовыхъ людей и безземельныхъ крестьянъ 2524 души, а всего 349306 душъ.

Всего въ пользованіи крестьянъ состоитъ надѣльной земли 1219643 дес. 819 саж., изъ числа которой находится: у крестьянъ, бывшихъ помѣщичьихъ, 876009 дес. 355 саж. и у крестьянъ, бывшихъ Государственныхъ, 343634 дес. 464 саж.

Губернія раздѣлена на 42 земскихъ участка, при чемъ образовано участковъ: въ Ярославскомъ уѣздѣ—6; Ростовскомъ—5; Рыбинскомъ—3; Угличскомъ—4; Мышкинскомъ—4; Мологскомъ—5; Пошехонскомъ—5; Любимскомъ—3; Даниловскомъ—3 и Р.-Борисоглѣбскомъ—4.

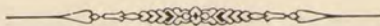



О посѣвѣ и урожаѣ хлѣбовъ и картофеля въ Ярославской губерніи  
въ 1892 году.

НАЗВАНІЕ УѢЗДОВЪ.	Посѣяно четвертей.			Снято четвертей.		
	Озимаго.	Яроваго.	Картофе- ля.	Озимаго.	Яроваго.	Картофе- ля.
<b>Ярославскій.</b>						
На земляхъ: владѣльческихъ . . .	1402	1608	1445	7195	4103	7055
„ „ крестьянскихъ обществъ	51307	63772	42569	251763	136432	228667
„ „ городскихъ . . . . .	„	„	„	„	„	„
Итого	52709	65380	44014	258958	140535	235722
<b>Ростовскій.</b>						
На земляхъ: владѣльческихъ . . .	1380	2940	5400	8280	11760	27000
„ „ крестьянскихъ обществъ	41379	55745	104775	152958	142993	535940
„ „ городскихъ . . . . .	24	70	540	120	280	2700
Итого	42783	58755	110715	161358	155033	565640
<b>Рыбинскій.</b>						
На земляхъ: владѣльческихъ . . .	988	2202	941	5746	7297	5254
„ „ крестьянскихъ обществъ	16025	36003	9553	86606	97136	50809
„ „ городскихъ . . . . .	„	„	„	„	„	„
Итого	17013	38205	10494	92352	104433	56063
<b>Угличскій.</b>						
На земляхъ: владѣльческихъ . . .	1672	2783	948	7280	8414	6416
„ „ крестьянскихъ обществъ	34621	62641	18631	114016	167652	107384
„ „ городскихъ . . . . .	„	„	„	„	„	„
Итого	36293	65424	19579	121296	176066	113800
<b>Мышкинскій.</b>						
На земляхъ: владѣльческихъ . . .	521	1016	302	2449	3231	1090
„ „ крестьянскихъ обществъ	35712	62716	17016	126666	156686	91716
„ „ городскихъ . . . . .	„	„	„	„	„	„
Итого	36233	63732	17318	129115	159917	92806
<b>Мологскій.</b>						
На земляхъ: владѣльческихъ . . .	647	1920	518	4214	7340	3992
„ „ крестьянскихъ обществъ	26239	60884	16752	116862	167174	93488
„ „ городскихъ . . . . .	„	„	„	„	„	„
Итого	26886	62804	17270	121076	174514	97480



НАЗВАНІЕ УЪЗДОВЪ.	Посѣяно четвертей.			Снято четвертей.		
	Озимаго.	Яроваго.	Картофеля.	Озимаго.	Яроваго.	Картофеля.
<b>Любимскій.</b>						
На земляхъ: владѣльческихъ . . .	4000	7500	1800	24000	30000	14400
„ „ крестьянскихъ обществъ	20329	26197	5936	76409	83487	32372
„ „ городскихъ . . . . .	60	170	85	300	700	680
Итого	24389	33867	7821	100709	114187	47452
<b>Даниловскій.</b>						
На земляхъ: владѣльческихъ . . .	1398	1480	2396	6846	5733	12658
„ „ крестьянскихъ обществъ	21206	27403	49604	92578	79923	192304
„ „ городскихъ . . . . .	7	88	15	30	302	95
Итого	22611	28971	52015	99454	85958	205057
<b>Пошехонскій.</b>						
На земляхъ: владѣльческихъ . . .	1647	4427	1000	6580	13281	4000
„ „ крестьянскихъ обществъ	68826	160594	10000	275204	481082	40000
„ „ городскихъ . . . . .	100	170	1500	400	510	6000
Итого	70573	165191	12500	282184	494873	50000
<b>Романов-Борисоглѣбскій.</b>						
На земляхъ: владѣльческихъ . . .	4367	8114	2637	20564	26039	12505
„ „ крестьянскихъ обществъ	23552	48267	12208	97867	147057	49746
„ „ городскихъ . . . . .	„	„	„	„	„	„
Итого	27919	56381	14845	118431	173096	62251
<b>Всего по губерніи . .</b>	<b>357409</b>	<b>638710</b>	<b>306571</b>	<b>1484933</b>	<b>1778612</b>	<b>1526271</b>







ОБЪ ОТХОЖИХЪ ПРОМЫСЛАХЪ ВЪ ЯРОСЛАВСКОЙ ГУБЕРНІИ ЗА 1892 ГОДЪ.

УѢЗДЫ.	Общее число уходящихъ на промыслы.	% отношение къ крестьянскому населенію.	Число уходящихъ въ возрастъ.						Количество уходящихъ по родамъ промысловъ.					Количество отходчиковъ уходящихъ.					Количество отходчиковъ, остающихся на промыслахъ.			ПРИБЛИЗИТЕЛЬНЫЙ ЗАРАБОТЪКЪ ВСѢХЪ УХОДЯЩИХЪ									
			До 14 лѣтъ.		Отъ 14 до 18 л.		Свыше 18 л.		Для найма прислугой и на случайныя работы.	Для торговыхъ занятій и ремесленія.	На фабрики и заводы.	Въ столицы.	Въ другія губерніи.	Въ города и уѣзды Ярославской губерніи.	Круглый годъ.	Осень и зиму.	Весну и лѣто.														
			МУЖ.	ЖЕН.	МУЖ.	ЖЕН.	МУЖ.	ЖЕН.																							
Ярославскій - -	15685	12,8	437	149	3,8	1627	435	13,1	10772	2265	83,1	1504	9,6	5546	1917	25	4718	30	5638	36	1337	8,5	8690	55,5	9119	58,2	2011	12,8	4555	29	Отъ 1110560р. до 1137560р.
Ростовскій - -	17082	12	676	82	4,4	1793	176	11,5	12313	2042	84,1	8356	49	1806	1152	36	768	4,5	12031	70,5	2246	13,1	2805	16,4	11142	65,2	1345	7,9	4595	26,9	Отъ 924100р. до 1146000р.
Рыбинскій - -	11404	19,6	781	80	7,6	1990	46	17,8	7999	508	76,6	2656	23,3	2628	491	48,1	629	5,5	7294	64	1273	11,1	2837	24,9	8065	70,7	1713	15	1626	14,3	До 1045500р.
Угличскій - -	16840	17,6	1162	57	7,2	2534	128	15,8	11450	1509	77	3032	18	1223	932	70,9	652	3,9	15190	90,2	701	4,2	949	5,6	13307	84	1692	10,6	856	5,4	Отъ 1268400р. до 2361300р.
Мышкинскій -	11737	13,6	795	82	7,5	1596	102	14,	7449	1713	78	4450	37,9	1227	466	46,6	594	5,1	10285	87,6	428	3,7	1024	8,7	10410	88,7	753	6,4	574	4,9	Отъ 559300р. до 997400р.
Мологскій - -	9825	15,3	524	138	6,7	1230	346	16,1	6565	1022	77,2	5612	87,1	2381	312	16,4	220	2,2	5258	53,5	720	7,3	3847	39,2	5738	58,4	1948	19,8	2139	2,8	Отъ 417500р. до 431000р.
Пошехонскій -	6840	8,6	239	21	3,8	851	48	13,2	4855	826	83	1566	22,9	3963	303	17,6	108	1,6	3486	50,9	1867	27,3	1487	21,8	3519	51,4	3128	45,8	193	2,8	Отъ 293930р. до 298780р.
Любимскій - -	7754	13,7	345	40	5,1	925	27	12,2	5651	766	82,7	3133	40,4	1033	179	43,6	209	2,7	6473	83,5	732	9,4	549	7,1	5180	66,8	686	8,8	1888	24,4	Отъ 707700р. до 738700р.
Даниловскій -	9724	15,2	372	110	5	1197	56	12,9	7076	913	82,1	1379	14,2	6357	642	17,9	246	2,5	7727	79,5	1005	10,3	992	10,2	4906	50,4	561	5,8	4257	43,8	648680р.
Романов - Борисоглебскій - -	9192	15,9	495	94	6,4	996	93	11,9	6596	918	81,7	1039	11,3	4006	447	40,8	400	4,3	6955	75,7	377	4,1	1860	20,2	6650	72,3	1130	12,3	1412	15,4	Отъ 398240р. до 426440р.
<b>ИТОГО ПО ГУБЕРНІИ</b>	<b>116083</b>	<b>13,67</b>	<b>5826</b>	<b>853</b>	<b>5,7</b>	<b>14739</b>	<b>1457</b>	<b>14</b>	<b>80726</b>	<b>12482</b>	<b>80,3</b>	<b>32728</b>	<b>28,2</b>	<b>30170</b>	<b>41</b>	<b>38,5</b>	<b>8544</b>	<b>7,3</b>	<b>80357</b>	<b>69,2</b>	<b>10686</b>	<b>9,2</b>	<b>25040</b>	<b>21,6</b>	<b>78036</b>	<b>67,8</b>	<b>14967</b>	<b>13</b>	<b>22095</b>	<b>19,2</b>	<b>Отъ 7373910 р. до 9231360 р.</b>











**О ЧИСЛѢ ФАБРИКЪ И ЗАВОДОВЪ ЯРОСЛАВСКОЙ ГУБЕРНИИ ЗА 1892 ГОДЪ.**

РОДЪ ФАБРИКЪ И ЗАВОДОВЪ.	Губернскій городъ Ярославль.			Ярославскій уѣздъ.			Уѣздный городъ Ростовъ.			Заштатный гор. Петровскъ.			Ростовскій уѣздъ.			Уѣздный городъ Рыбинскъ.			Рыбинскій уѣздъ.			Уѣздный городъ Угличъ.			Угличскій уѣздъ.			Уѣздный городъ Мышкинъ.			Мышкинскій уѣздъ.				
	Число фабр. и заводовъ.	Сумма про- изводитель- ности.	Число рабочихъ.	Число фабр. и заводовъ.	Сумма про- изводитель- ности.	Число рабочихъ.	Число фабр. и заводовъ.	Сумма про- изводитель- ности.	Число рабочихъ.	Число фабр. и заводовъ.	Сумма про- изводитель- ности.	Число рабочихъ.	Число фабр. и заводовъ.	Сумма про- изводитель- ности.	Число рабочихъ.	Число фабр. и заводовъ.	Сумма про- изводитель- ности.	Число рабочихъ.	Число фабр. и заводовъ.	Сумма про- изводитель- ности.	Число рабочихъ.	Число фабр. и заводовъ.	Сумма про- изводитель- ности.	Число рабочихъ.	Число фабр. и заводовъ.	Сумма про- изводитель- ности.	Число рабочихъ.	Число фабр. и заводовъ.	Сумма про- изводитель- ности.	Число рабочихъ.					
Свѣчно-восковые . . .	3	91750	51	"	"	"	1	10950	6	"	"	"	"	"	"	2	24000	4	1	1000	1	"	"	"	"	"	"	"	"						
Свѣчно-салыные . . .	"	"	"	2	1653	6	"	"	"	"	"	"	"	"	3	780	"	"	"	"	"	"	"	"	"	"	"	"	"						
Клеевые . . . . .	"	"	"	1	300	3	"	"	"	"	"	"	"	"	"	"	"	"	"	"	"	"	"	"	"	"	"	"	"						
Мыловаренные . . .	2	100806	38	"	"	"	1	2250	1	"	"	"	"	"	"	"	"	"	"	"	"	"	"	"	"	"	"	"	"						
Кожевенные . . . .	3	29110	42	1	8000	24	"	"	"	"	"	"	"	1	725	"	"	"	"	"	"	"	"	"	"	"	"	"	"						
Скорняжные . . . .	1	3500	5	"	"	"	2	13720	22	"	"	"	"	13	1020	"	"	"	"	"	"	"	"	"	"	"	"	"	"						
Войлочные . . . .	2	31500	88	16	7600	48	"	"	"	"	"	"	"	"	"	"	"	"	"	"	"	"	"	"	"	"	"	"	"						
Суконные . . . . .	"	"	"	"	"	"	"	"	"	"	"	"	"	1	300000	"	"	"	"	"	"	"	"	"	"	"	"	"	"	"					
Салотопенные . . .	"	"	"	"	"	"	"	"	"	"	"	"	"	"	"	"	"	"	"	"	"	"	"	"	"	"	"	"	"	"					
Колбасные и ветчин.	"	"	"	"	"	"	2	16000	45	"	"	"	"	2	1330	"	"	"	"	"	"	"	"	"	"	"	"	"	"	"					
Консервные . . . .	"	"	"	"	"	"	"	"	"	"	"	"	"	3	7500	"	"	"	"	"	"	"	"	"	"	"	"	"	"	"					
Сырные и маслодѣл.	"	"	"	"	"	"	"	"	"	"	"	"	"	"	"	"	"	"	"	"	"	"	"	"	"	"	"	"	"	"					
Полот. ткац. и пол. бѣл.	1	24500	49	8	580175	1485	"	"	"	"	"	"	"	1	1500	"	"	"	"	"	"	"	"	"	"	3	1400	4	"	"					
Табачные . . . . .	4	1943155	917	"	"	"	"	"	"	"	"	"	"	"	"	"	"	"	"	"	"	"	"	"	"	"	"	"	"	"					
Сандальные . . . .	1	2849	10	"	"	"	"	"	"	"	"	"	"	"	"	"	"	"	"	"	"	"	"	"	"	"	"	"	"	"					
Шпатовыя мельницы	1	4000	11	"	"	"	"	"	"	"	"	"	"	"	"	"	"	"	"	"	"	"	"	"	"	"	"	"	"	"					
Мед. (пар., вѣтр. и вол.)	2	1050000	200	242	200000	318	"	"	"	"	"	"	"	8	227504	426720	52	55	1958320	315	"	"	"	28	179735	70	"	"	"	"					
Солодовенные . . .	"	"	"	2	1750	2	"	"	"	"	"	"	"	"	"	"	"	"	"	"	"	"	"	"	"	"	"	"	"	"					
Водочные . . . . .	1	58800	20	1	6660	4	"	"	"	"	"	"	"	"	"	"	"	"	"	"	"	"	"	"	"	"	"	"	"	"					
Винокуренные . . .	"	"	"	2	404147	104	"	"	"	"	"	"	"	"	"	"	"	"	"	"	"	"	"	"	"	"	"	"	"	"	"				
Пиво-медоваренные	1	30000	16	"	"	"	"	"	"	"	"	"	"	"	"	105000	50	1	127490	40	"	"	"	"	"	"	"	"	"	"	"				
Писче-бумажные . .	"	"	"	"	"	"	"	"	"	"	"	"	"	"	"	"	"	"	"	"	"	"	"	"	"	"	"	"	"	"	"				
Бумаго-прядильные и бумаго-ткацкіе .	2	8160000	7566	"	"	"	"	"	"	"	"	"	"	"	"	"	"	"	"	"	"	"	"	"	"	"	"	"	"	"	"				
Льно-прядильные . .	"	"	"	1	1600000	1963	"	"	"	"	"	"	"	"	"	"	"	"	"	"	"	"	"	"	"	"	"	"	"	"	"				
Льно и бумаго-пряд.	"	"	"	1	1930000	1816	1	651100	888	"	"	"	"	"	"	"	"	"	"	"	"	"	"	"	"	"	"	"	"	"	"				
Картофельно-паточн.	"	"	"	1	900	2	2	8225	6	"	"	"	"	5	2100	"	"	"	"	"	"	"	"	"	"	"	"	"	"	"	"				
Картофельно-герочн.	"	"	"	"	"	"	"	"	"	"	"	"	"	853	161432	"	"	"	"	"	"	"	"	"	"	"	"	"	"	"	"				
Картофельно-сушил.	"	"	"	"	"	"	"	"	"	"	"	"	"	75	50152	"	"	"	"	"	"	"	"	"	"	"	"	"	"	"	"				
Саговые . . . . .	"	"	"	"	"	"	"	"	"	"	"	"	"	2	600	"	"	"	"	"	"	"	"	"	"	"	"	"	"	"	"	"			
Крахмальные . . . .	"	"	"	2	35300	55	"	"	"	"	"	"	"	7	88150	"	"	"	"	"	"	"	"	"	"	"	"	"	"	"	"	"			
Леокомные . . . . .	"	"	"	"	"	"	"	"	"	"	"	"	"	5	3250	"	"	"	"	"	"	"	"	"	"	"	"	"	"	"	"	"			
Мятно-масленные . .	"	"	"	"	"	"	"	"	"	"	"	"	"	3	8830	"	"	"	"	"	"	"	"	"	"	"	"	"	"	"	"	"			
Крупяные . . . . .	"	"	"	"	"	"	"	"	"	"	"	"	"	"	"	"	"	"	"	"	"	"	"	"	"	"	"	"	"	"	"	"			
Прянич. и кондитер.	1	40000	35	"	"	"	1	6700	8	"	"	"	"	"	"	"	"	"	"	"	"	"	"	"	"	"	9	31340	67	"	"				
Маслобойные . . . .	1	12500	8	40	21775	52	"	"	"	"	"	"	"	64	27650	2400	4	10	1416	16	5	11305	15	15	2615	31	2	400	4	22	2480	28			
Канатные . . . . .	"	"	"	"	"	"	"	"	"	"	"	"	"	"	"	1000	6	1	470990	350	"	"	"	"	"	"	"	"	"	"	"	"			
Дегтярные . . . . .	"	"	"	"	"	"	"	"	"	"	"	"	"	"	"	"	"	"	"	"	"	"	"	"	"	"	"	"	"	"	"	"	"		
Льсопильные . . . .	1	15425	25	21	273665	232	"	"	"	"	"	"	"	3	33783	2050	19	3	80200	107	"	"	"	3	11200	25	"	"	"	"	"	"			
Красильные . . . . .	"	"	"	"	"	"	1	150000	70	1	20900	24	1	50000	20000	9	"	"	"	"	"	"	"	"	"	"	"	1	700	1	"	"			
Цикорные . . . . .	"	"	"	"	"	"	"	"	"	"	"	"	"	"	"	"	"	"	"	"	"	"	"	"	"	"	"	"	"	"	"	"	"		
Свинцово-бѣлильные	6	218875	253	1	27000	40	"	"	"	"	"	"	"	"	"	"	"	"	"	"	"	"	"	"	"	"	"	"	"	"	"	"	"		
Мѣдно-самоварные .	"	"	"	1	961	1	"	"	"	"	"	"	"	"	"	"	"	"	"	"	"	"	"	"	"	"	"	"	"	"	"	"	"		
Красочные . . . . .	1	1000	2	7	13962	17	"	"	"	"	"	"	"	"	"	"	"	"	"	"	"	"	"	"	"	"	"	"	"	"	"	"	"		
Гончарные . . . . .	2	7850	19	"	"	"	"	"	"	"	"	"	"	"	"	"	"	"	"	"	"	"	"	"	"	"	"	"	"	"	"	"	"		
Кирпичн. и изразц.	12	18328	77	19	10907	65	3	6300	31	"	"	"	"	26	9455	18285	34	19	41468	172	4	2344	18	23	4770	209	"	"	1	250	2	"			
Колоколо-литейные	1	67500	20	"	"	"	"	"	"	"	"	"	"	"	"	"	"	"	"	"	"	"	"	"	"	"	"	"	"	"	"	"	"		
Чугунно-литейные .	1	30000	85	1	51732	96	"	"	"	"	"	"	"	"	"	"	"	2	52012	199	"	"	"	"	"	"	"	"	"	"	"	"	"		
Химическіе . . . . .	"	"	"	2	65870	69	"	"	"	"	"	"	"	"	"	"	"	"	"	"	"	"	"	"	"	"	"	"	"	"	"	"	"		
Золото и сереб. сусал	"	"	"	"	"	"	"	"	"	"	"	"	"	"	"	"	"	"	"	"	"	"	"	"	"	"	"	"	"	"	"	"	"	"	
Рессорные . . . . .	"	"	"	"	"	"	"	"	"	"	"	"	"	"	"	"	"	"	"	"	"	"	"	"	"	"	"	"	"	"	"	"	"	"	
Фосфорно-спичечные.	1	122545	752	"	"	"	"	"	"	"	"	"	"	"	"	"	"	"	"	"	"	"	"	"	"	"	"	"	"	"	"	"	"	"	
Кузнечные . . . . .	"	"	"	13	10377	58	"	"	"	"	"	"	"	116	32490	"	"	"	"	"	"	"	"	"	"	"	"	"	"	"	"	"	"	"	
Жельзо-дѣлательные	"	"	"	"	"	"	"	"	"	"	"	"	"	"	"	"	"	"	"	"	"	"	"	"	"	"	"	"	"	"	"	"	"	"	
Бронзовые . . . . .	1	5500	10	"	"	"	"	"	"	"	"	"	"	"	"	"	"	"	"	"	"	"	"	"	"	"	"	"	"	"	"	"	"	"	
Дробо-литейные . .	1	3775	3	"	"	"	"	"	"	"	"	"	"	"	"	"	"	"	"	"	"	"	"	"	"	"	"	"	"	"	"	"	"	"	
Фарфоро-фаянсовые	"	"	"	"	"	"	"	"	"	"	"	"	"	"	"	"	"	"	"	"	"	"	"	"	"	"	"	"	"	"	"	"	"	"	"
Мазе-варенные . . .	1	12654	14	"	"	"	"	"	"	"	"	"	"	"	"	"	"	"	"	"	"	"	"	"	"	"	"	"	"	"	"	"	"	"	
Известковые . . . .	2	8300	6	"	"	"	"	"	"	"	"	"	"	"	"	1000	3	2	1800	7	"	"	"	"	"	"	"	"	"	"	"	"	"	"	
Нефте-перегонные .	"	"	"	1	20700	18	"	"	"	"	"	"	"	"	"	"	"	"	"	"	"	"	"	"	"	"	"	"	"	"	"	"	"	"	"
<b>ИТОГО .</b>	<b>56</b>	<b>12094222</b>	<b>10322</b>	<b>386</b>	<b>5273434</b>	<b>6478</b>	<b>14</b>	<b>865245</b>	<b>1077</b>	<b>1</b>	<b>20900</b>	<b>24</b>																							



РОДЪ ФАБРИКЪ И ЗАВОДОВЪ.	Уѣздный городъ Молога.			Мологскій уѣздъ.			Уѣздный городъ Посехонье.			Посехонскій уѣздъ.			Уѣздный городъ Любимъ.			Любимскій уѣздъ.			Уѣздный городъ Даниловъ.			Даниловскій уѣздъ.			Уѣздный городъ Р.-Борисоглѣбскъ.			Р.-Борисоглѣбскій уѣздъ.			ВСЕГО.						
	Число фабр. и заводовъ.	Сумма про- изводитель- ности.	Число рабочихъ.	Число фабр. и заводовъ.	Сумма про- изводитель- ности.	Число рабочихъ.	Число фабр. и заводовъ.	Сумма про- изводитель- ности.	Число рабочихъ.	Число фабр. и заводовъ.	Сумма про- изводитель- ности.	Число рабочихъ.	Число фабр. и заводовъ.	Сумма про- изводитель- ности.	Число рабочихъ.	Число фабр. и заводовъ.	Сумма про- изводитель- ности.	Число рабочихъ.	Число фабр. и заводовъ.	Сумма про- изводитель- ности.	Число рабочихъ.	Число фабр. и заводовъ.	Сумма про- изводитель- ности.	Число рабочихъ.	Число фабр. и заводовъ.	Сумма про- изводитель- ности.	Число рабочихъ.	Число фабр. и заводовъ.	Сумма про- изводитель- ности.	Число рабочихъ.	Число фабр. и заводовъ.	Сумма про- изводитель- ности.	Число рабочихъ.				
Свѣчно-восковые . . .	"	"	"	"	"	"	"	"	"	"	"	"	"	"	"	"	"	"	"	"	"	"	"	"	"	"	"	"	"	"	"	"	7	127700	62		
Свѣчно-сальные . . .	1	150	1	"	"	"	"	"	"	"	"	"	"	"	"	"	"	"	"	"	"	"	"	"	"	"	"	"	"	"	"	7	2883	14			
Клеевые . . . . .	"	"	"	"	"	"	"	"	"	8	2210	13	"	"	"	"	"	"	"	"	"	"	"	"	"	"	"	"	"	"	"	12	3885	33			
Мыловаренные . . .	"	"	"	"	"	"	"	"	"	"	"	"	"	"	"	"	"	"	"	"	"	"	"	"	"	"	"	"	"	"	"	3	103056	39			
Кожевненные . . . .	"	"	"	7	3220	9	3	70925	52	11	21221	24	1	5000	1	4175	4	"	"	"	"	"	"	"	5	20030	16	41	224706	238							
Скорняжные . . . . .	"	"	"	"	"	"	"	"	"	8	205	11	"	"	1	15500	10	"	"	"	"	"	"	"	2	18500	70	31	53320	171							
Войлочные . . . . .	"	"	"	"	"	"	"	"	"	"	"	"	"	"	"	"	"	"	"	"	"	"	"	"	"	"	"	"	"	"	"	31	41670	165			
Сукопные . . . . .	"	"	"	"	"	"	"	"	"	"	"	"	"	"	"	"	"	"	"	"	"	"	"	"	"	"	"	"	"	"	"	1	300000	415			
Салотопенные . . . .	"	"	"	1	900	1	"	"	"	"	"	"	"	"	"	"	"	"	"	"	"	"	"	"	"	"	"	"	"	"	"	2	1575	3			
Кодбасные и ветчин.	"	"	"	"	"	"	"	"	"	"	"	"	"	"	"	"	"	"	"	"	"	"	"	"	"	"	"	"	"	"	"	5	20930	61			
Консервные . . . . .	"	"	"	"	"	"	"	"	"	"	"	"	"	"	"	"	"	"	"	"	"	"	"	"	"	"	"	"	"	"	"	3	7500	18			
Сырные и маслодѣлат.	"	"	"	20	19856	52	"	"	"	131	129261	184	"	"	13	57850	41	"	"	"	"	"	"	"	"	4	5430	10	190	273077	351						
Подот. ткац. и под. бѣл.	"	"	"	"	"	"	"	"	"	"	"	"	"	"	"	"	"	"	"	"	"	"	"	"	"	"	"	"	"	"	"	10	606175	1549			
Табачные . . . . .	"	"	"	"	"	"	"	"	"	"	"	"	"	"	"	"	"	"	"	"	"	"	"	"	"	"	"	"	"	"	"	"	4	1943155	917		
Сандальные . . . . .	"	"	"	"	"	"	"	"	"	"	"	"	"	"	"	"	"	"	"	"	"	"	"	"	"	"	"	"	"	"	"	"	1	2849	10		
Шпатовыя мельницы	"	"	"	"	"	"	"	"	"	"	"	"	"	"	"	"	"	"	"	"	"	"	"	"	"	"	"	"	"	"	"	"	1	4000	11		
Мел.(пар., вѣтр. и вод.)	1	50	1	1	200	3	2	6100	2	195	46688	229	"	"	"	"	"	"	"	"	"	"	"	"	"	"	"	"	"	"	"	952	4133477	1877			
Солодовенные . . . .	1	400	2	"	"	"	"	"	"	"	"	"	"	"	"	"	"	"	"	"	"	"	"	"	"	"	"	"	"	"	"	3	2150	4			
Водочные . . . . .	"	"	"	"	"	"	"	"	"	"	"	"	"	"	"	"	"	"	"	"	"	"	"	"	"	"	"	"	"	"	"	"	2	65460	24		
Винокуренные . . . .	1	55807	20	"	"	"	"	"	"	"	"	"	"	"	"	"	"	"	"	"	"	"	"	"	"	"	"	"	"	"	"	"	8	648003	227		
Пиво-медоваренные	"	"	"	"	"	"	"	"	"	"	"	"	"	"	"	"	"	"	"	"	"	"	"	"	"	"	"	"	"	"	"	"	2	135000	66		
Писче-бумажные . . .	"	"	"	"	"	"	"	"	"	"	"	"	"	"	"	"	"	"	"	"	"	"	"	"	"	"	"	"	"	"	"	"	2	549500	486		
Бумаго-прядильные и бумаго-ткацкіе . . .	"	"	"	"	"	"	"	"	"	"	"	"	"	"	"	"	"	"	"	"	"	"	"	"	"	"	"	"	"	"	"	"	2	8160000	7566		
Льно-прядильные . . .	"	"	"	"	"	"	"	"	"	"	"	"	"	"	"	"	"	"	"	"	"	"	"	"	"	"	"	"	"	"	"	"	2	2432300	2793		
Льно и бумаго-пряд.	"	"	"	"	"	"	"	"	"	"	"	"	"	"	"	"	"	"	"	"	"	"	"	"	"	"	"	"	"	"	"	"	2	2581100	2704		
Картофельно-паточн.	"	"	"	"	"	"	"	"	"	"	"	"	"	"	"	"	"	"	"	"	"	"	"	"	"	"	"	"	"	"	"	"	11	94125	104		
Картофельно-терочн.	"	"	"	"	"	"	"	"	"	"	"	"	"	"	"	"	"	"	"	"	"	"	"	"	"	"	"	"	"	"	"	"	865	391932	2777		
Картофельно-сушил.	"	"	"	"	"	"	"	"	"	"	"	"	"	"	"	"	"	"	"	"	"	"	"	"	"	"	"	"	"	"	"	"	75	50152	235		
Саговые . . . . .	"	"	"	"	"	"	"	"	"	"	"	"	"	"	"	"	"	"	"	"	"	"	"	"	"	"	"	"	"	"	"	"	2	600	6		
Крахмальные . . . . .	"	"	"	"	"	"	"	"	"	"	"	"	"	"	"	"	"	"	"	"	"	"	"	"	"	"	"	"	"	"	"	"	"	11	135450	144	
Лекомные . . . . .	"	"	"	"	"	"	"	"	"	"	"	"	"	"	"	"	"	"	"	"	"	"	"	"	"	"	"	"	"	"	"	"	"	5	3250	10	
Мятно-масленные . . .	"	"	"	"	"	"	"	"	"	"	"	"	"	"	"	"	"	"	"	"	"	"	"	"	"	"	"	"	"	"	"	"	"	3	8830	7	
Крупяные . . . . .	1	800	3	2	650	4	"	"	"	"	"	"	"	"	"	"	"	"	"	"	"	"	"	"	"	"	"	"	"	"	"	"	23	35048	99		
Прянич. и кондитер.	"	"	"	"	"	"	"	"	"	"	"	"	"	"	"	"	"	"	"	"	"	"	"	"	"	"	"	"	"	"	"	"	2	46700	43		
Маслобойные . . . . .	1	515	2	52	4897	56	1	210	1	65	6657	84	"	"	28	5760	39	"	"	"	"	"	"	"	"	"	"	"	"	"	"	"	343	108346	489		
Канатные . . . . .	"	"	"	"	"	"	"	"	"	"	"	"	"	"	"	"	"	"	"	"	"	"	"	"	"	"	"	"	"	"	"	"	"	2	471990	356	
Дегтярные . . . . .	"	"	"	"	"	"	"	"	"	"	"	"	"	"	"	"	"	"	"	"	"	"	"	"	"	"	"	"	"	"	"	"	"	3	774	3	
Лѣсопильные . . . . .	"	"	"	2	79500	140	"	"	"	"	"	"	"	"	"	"	"	"	"	"	"	"	"	"	"	"	"	"	"	"	"	"	"	37	498323	598	
Красильные . . . . .	"	"	"	"	"	"	"	"	"	1	150	1	2	750	"	"	"	"	"	"	"	"	"	"	"	"	"	"	"	"	"	"	12	3300	29		
Цикорные . . . . .	"	"	"	"	"	"	"	"	"	"	"	"	"	"	"	"	"	"	"	"	"	"	"	"	"	"	"	"	"	"	"	"	"	4	240900	183	
Свинцово бѣлильные	"	"	"	"	"	"	"	"	"	"	"	"	"	"	"	"	"	"	"	"	"	"	"	"	"	"	"	"	"	"	"	"	"	7	245875	293	
Мѣдно-самоварные . .	"	"	"	"	"	"	"	"	"	"	"	"	"	"	"	"	"	"	"	"	"	"	"	"	"	"	"	"	"	"	"	"	"	5	15706	38	
Красочные . . . . .	"	"	"	3	915	3	"	"	"	"	"	"	"	"	"	"	"	"	"	"	"	"	"	"	"	"	"	"	"	"	"	"	"	10	15706	38	
Гончарные . . . . .	"	"	"	"	"	"	"	"	"	"	"	"	"	"	"	"	"	"	"	"	"	"	"	"	"	"	"	"	"	"	"	"	"	11	15877	22	
Кирпичн. и изразц.	1	180	2	15	6990	48	"	"	"	"	"	"	"	"	"	"	"	"	"	"	"	"	"	"	"	"	"	"	"	"	"	"	"	52	13858	114	
Колоколо-литейные	"	"	"	"	"	"	"	"	"	"	"	"	"	"	"	"	"	"	"	"	"	"	"	"	"	"	"	"	"	"	"	"	"	8	320	"	
Чугунно-литейные . .	"	"	"	"	"	"	"	"	"	"	"	"	"	"	"	"	"	"	"	"	"	"	"	"	"	"	"	"	"	"	"	"	"	25	6055	63	
Химическіе . . . . .	"	"	"	"	"	"	"	"	"	"	"	"	"	"	"	"	"	"	"	"	"	"	"	"	"	"	"	"	"	"	"	"	"	"	3	1500	13
Золото и сереб. сусал.	"	"	"	"	"	"	4	9235	35	8	2574	28	"	"	"	"	"	"	"	"	"	"	"	"	"	"	"	"	"	"	"	"	"	56	5911	71	
Рессорные . . . . .	"	"	"	"	"	"	"	"	"	"	"	"	"	"	"	"	"	"	"	"	"	"	"	"	"	"	"	"	"	"	"	"	"	"	2	1900	22
Фосфоро-спичечные.	"	"	"	"	"	"	"	"	"	"	"	"	"	"	"	"	"	"	"	"	"	"	"	"	"	"	"	"	"	"	"	"	"	15	3185	21	
Кузнечные . . . . .	"	"	"	9	5234	22	"	"	"	"	"	"	"	"	"	"	"	"	"	"	"	"	"	"	"	"	"	"	"	"	"	"	"	"	1	40000	277
Желѣзо-дѣлательные	"	"	"	"	"	"	"	"	"	"	"	"	"	"	"	"	"	"	"	"	"	"	"	"	"	"	"	"	"	"	"	"	"	"	1	12654	14
Бронзовые . . . . .	"	"	"	"	"	"	"	"	"	"	"	"	"	"	"	"	"	"	"	"	"	"	"	"	"	"	"	"	"	"	"	"	"	"	5	11100	16
Дробно-литейные . . .	"	"	"	"	"	"	"	"	"	"	"	"	"	"	"	"	"	"	"	"	"	"	"	"	"	"	"	"	"	"	"	"	"	"	1	604538	302
Фарфоро-фаянсовые	"	"																																			







## О ДВИЖЕНІИ НАСЕЛЕНІЯ ВЪ ЯРОСЛАВСКОЙ ГУБЕРНІИ ЗА 1892 ГОДЪ.

ГОРОДА И УѢЗДЫ.	Число браковъ.	Число родившихся.									Число умершихъ.			Прибыль + или убыль. —
		Законнорожден- ныхъ.			Незаконно- рожденныхъ.			ВСЕГО.						
		м.	ж.	об. п.	м.	ж.	об. п.	м.	ж.	об. п.	м.	ж.	об. п.	
ЯРОСЛАВЛЬ .	379	1101	967	2068	194	191	385	1295	1158	2453	1434	1166	2600	147
Норскій посадъ .	43	143	114	257	11	6	17	154	120	274	103	108	211	63
Ярославскій уѣздъ	977	2896	2736	5632	89	96	185	2985	2832	5817	2360	2352	4712	1105
Ростовъ . . .	80	148	166	314	28	27	55	176	193	369	176	178	354	15
Заштатный гор. Петровскъ . .	11	23	23	46	2	2	4	25	25	50	15	14	29	21
Ростовскій уѣздъ	1236	3001	2794	5795	57	55	112	3058	2849	5907	2082	2120	4202	1705
Рыбинскъ . .	93	363	349	712	63	71	134	426	420	846	502	453	955	109
Рыбинскій уѣздъ	588	1332	1228	2560	25	32	57	1357	1260	2617	1000	995	1995	622
Угличъ . . .	71	161	157	318	12	16	28	173	173	346	145	167	312	34
Угличскій уѣздъ	761	1852	1707	3559	40	31	71	1892	1738	3630	1366	1332	2698	932
Мышкинъ . .	21	60	45	105	1	6	7	61	51	112	62	43	105	7
Мышкинскій уѣздъ	716	1918	1771	3689	36	28	64	1954	1799	3753	1384	1285	2769	984
Молога . . .	23	64	55	119	11	15	26	75	70	145	68	79	147	2
Мологскій уѣздъ	915	2626	2464	5090	45	41	86	2671	2505	5176	1762	1811	3573	1603
Пошехонье . .	27	72	73	145	5	6	11	77	79	156	80	74	154	2
Пошехонскій уѣздъ	715	2156	1944	4100	105	95	200	2261	2039	4300	1592	1645	3237	1063
Любимъ . . .	11	36	52	88	3	4	7	39	56	95	56	38	94	1
Любимскій уѣздъ	490	1192	1188	2380	51	45	96	1243	1233	2476	892	872	1764	712
Даниловъ . .	13	61	63	124	4	14	18	65	77	142	61	53	114	28
Даниловскій уѣздъ	490	1209	1176	2385	51	44	95	1260	1220	2480	924	1003	1927	553
Романов-Борисо- гльбскъ . . .	45	97	103	200	24	19	43	121	122	243	128	98	226	17
Романов-Борисо- гльбскій уѣздъ	587	1292	1319	2611	97	97	194	1389	1416	2805	1159	1221	2371	434
Итого въ городахъ	817	2329	2167	4496	358	377	735	2687	2544	5231	2830	2471	5301	70
„ въ уѣздахъ	7475	19474	18327	37801	596	564	1160	20070	18891	38961	14512	14736	29248	9713
Всего въ губерніи	8292	21803	20494	42297	954	941	1895	22757	21435	44192	17342	17207	34549	9643



1880

No.	Name	Residence	Profession	Value	Remarks
1	John Smith	New York	Merchant	1000	
2	Jane Doe	Brooklyn	Housewife	500	
3	Robert Johnson	Albany	Lawyer	2000	
4	Mary White	Schenectady	Teacher	300	
5	William Brown	Rochester	Banker	1500	
6	Elizabeth Green	Syracuse	Widow	800	
7	James Black	Buffalo	Farmer	1200	
8	Anna Gray	Watkinsville	Widow	600	
9	George King	Utica	Merchant	900	
10	Charlotte Lee	Geneva	Widow	700	
11	Henry Hall	Canastota	Farmer	1100	
12	Isabella Young	Malone	Widow	400	
13	Charles Adams	Watkinsville	Merchant	1300	
14	Frances Baker	Malone	Widow	500	
15	Thomas Miller	Malone	Farmer	1400	
16	Elizabeth Wilson	Malone	Widow	600	
17	John Taylor	Malone	Farmer	1500	
18	Mary Evans	Malone	Widow	700	
19	George Lewis	Malone	Farmer	1600	
20	Anna Clark	Malone	Widow	800	
21	William Harris	Malone	Farmer	1700	
22	Elizabeth Scott	Malone	Widow	900	
23	James Green	Malone	Farmer	1800	
24	Mary Adams	Malone	Widow	1000	
25	Robert King	Malone	Farmer	1900	
26	Anna Lee	Malone	Widow	1100	
27	George Hall	Malone	Farmer	2000	
28	Elizabeth Young	Malone	Widow	1200	
29	Thomas Adams	Malone	Farmer	2100	
30	Mary King	Malone	Widow	1300	
31	James Lee	Malone	Farmer	2200	
32	Anna Hall	Malone	Widow	1400	
33	George Young	Malone	Farmer	2300	
34	Mary Adams	Malone	Widow	1500	
35	Robert King	Malone	Farmer	2400	
36	Anna Lee	Malone	Widow	1600	
37	Thomas Hall	Malone	Farmer	2500	
38	Mary Young	Malone	Widow	1700	
39	George Adams	Malone	Farmer	2600	
40	Elizabeth King	Malone	Widow	1800	
41	James Lee	Malone	Farmer	2700	
42	Mary Hall	Malone	Widow	1900	
43	Robert Young	Malone	Farmer	2800	
44	Anna Adams	Malone	Widow	2000	
45	Thomas King	Malone	Farmer	2900	
46	Mary Lee	Malone	Widow	2100	
47	George Hall	Malone	Farmer	3000	
48	Elizabeth Young	Malone	Widow	2200	
49	James Adams	Malone	Farmer	3100	
50	Mary King	Malone	Widow	2300	
51	Robert Lee	Malone	Farmer	3200	
52	Anna Hall	Malone	Widow	2400	
53	Thomas Young	Malone	Farmer	3300	
54	Mary Adams	Malone	Widow	2500	
55	George King	Malone	Farmer	3400	
56	Elizabeth Lee	Malone	Widow	2600	
57	James Hall	Malone	Farmer	3500	
58	Mary Young	Malone	Widow	2700	
59	Robert Adams	Malone	Farmer	3600	
60	Anna King	Malone	Widow	2800	
61	Thomas Lee	Malone	Farmer	3700	
62	Mary Hall	Malone	Widow	2900	
63	George Young	Malone	Farmer	3800	
64	Elizabeth Adams	Malone	Widow	3000	
65	James King	Malone	Farmer	3900	
66	Mary Lee	Malone	Widow	3100	
67	Robert Hall	Malone	Farmer	4000	
68	Anna Young	Malone	Widow	3200	
69	Thomas Adams	Malone	Farmer	4100	
70	Mary King	Malone	Widow	3300	
71	George Lee	Malone	Farmer	4200	
72	Elizabeth Hall	Malone	Widow	3400	
73	James Young	Malone	Farmer	4300	
74	Mary Adams	Malone	Widow	3500	
75	Robert King	Malone	Farmer	4400	
76	Anna Lee	Malone	Widow	3600	
77	Thomas Hall	Malone	Farmer	4500	
78	Mary Young	Malone	Widow	3700	
79	George Adams	Malone	Farmer	4600	
80	Elizabeth King	Malone	Widow	3800	
81	James Lee	Malone	Farmer	4700	
82	Mary Hall	Malone	Widow	3900	
83	Robert Young	Malone	Farmer	4800	
84	Anna Adams	Malone	Widow	4000	
85	Thomas King	Malone	Farmer	4900	
86	Mary Lee	Malone	Widow	4100	
87	George Hall	Malone	Farmer	5000	
88	Elizabeth Young	Malone	Widow	4200	
89	James Adams	Malone	Farmer	4300	
90	Mary King	Malone	Widow	4400	
91	Robert Lee	Malone	Farmer	4500	
92	Anna Hall	Malone	Widow	4600	
93	Thomas Young	Malone	Farmer	4700	
94	Mary Adams	Malone	Widow	4800	
95	George King	Malone	Farmer	4900	
96	Elizabeth Lee	Malone	Widow	5000	
97	James Hall	Malone	Farmer	5100	
98	Mary Young	Malone	Widow	5200	
99	Robert Adams	Malone	Farmer	5300	
100	Anna King	Malone	Widow	5400	



Имя	Пол
Иванов Иван Иванович	Мужской
Петров Петр Петрович	Мужской
Сидоров Сидор Сидорович	Мужской
Климов Клим Климович	Мужской



О ПОСТУПЛЕНИИ СБОРОВЪ ВЪ ЯРОСЛАВСКОЙ ГУБЕРНИИ ЗА 1892 ГОДЪ.

РОДЫ ПОДАТЕЙ.	О ПОДАТЯХЪ И НЕДОИМКАХЪ ПО ЯРОСЛАВСКОЙ ГУБЕРНИИ ЗА 1892 ГОДЪ.																					
	СЛѢДОВАЛО ВСТУПИТЬ.				ВНОВЬ ПРИЧИСЛЕНО.				ИСКЛЮЧЕНО.				ВЪЗЫСКАНО.				ОСТАЛОСЬ КЪ 1 ЯНВАРЯ 1893 ГОДА.					
	Недоимокъ.		Оклада.		Недоимокъ.		Оклада.		Недоимокъ.		Оклада.		Недоимокъ.		Оклада.		Недоимокъ.		Оклада.		ВСЕГО.	
	Руб.	К.	Руб.	К.	Руб.	К.	Руб.	К.	Руб.	К.	Руб.	К.	Руб.	К.	Руб.	К.	Руб.	К.	Руб.	К.	Руб.	К.
<b>I. Подати и окладные платежи.</b>																						
<i>1) Оброчной подати и дополнительнаго къ ней сбора.</i>																						
Съ Государственныхъ крестьянъ всѣхъ наименованій . . .																						
299	78	"	"	"	"	"	"	33	2	"	"	2	66	"	"	264	10	"	"	264	10	
<i>2) Подушной подати съ сословій, состоящихъ на общихъ окладахъ.</i>																						
а) Съ Государственныхъ крестьянъ всѣхъ наименованій . . .																						
324	2	"	"	7	80	"	"	15	26	"	"	7	"	"	"	309	56	"	"	309	56	
б) Съ крестьянъ собственниковъ, бывшихъ помѣщичьихъ . . .																						
838	1	"	"	"	"	"	"	7	80	"	"	63	85	"	"	766	36	"	"	766	36	
<b>Итого .</b>																						
1162	3	"	"	7	80	"	"	23	6	"	"	70	85	"	"	1075	92	"	"	1075	92	
<i>3) Государственнаго поземельнаго налога.</i>																						
1) Съ земель, вошедшихъ въ составъ крестьянскихъ надѣловъ .																						
638	15	75393	64	1	21	5	62	3	66	102	71	385	33	75074	41	250	37	222	14	472	51	
Сверхъ того поступило: Въ счетъ будущихъ платежей .																						
"	"	"	"	"	"	"	"	"	"	"	"	"	"	68	73	"	"	"	"	"	"	
2) Съ земель частныхъ владѣльцевъ, какъ то: помѣщиковъ, купцовъ и другихъ лицъ . . .																						
15429	24	50542	58	57	41	183	82	614	9	1145	91	11163	47	41880	15	3709	9	7700	34	11409	43	
Сверхъ того поступило: Въ счетъ будущихъ платежей .																						
"	"	"	"	"	"	"	"	"	"	"	"	"	"	736	89	"	"	"	"	"	"	
Пени за неплатежъ въ срокъ означеннаго налога . . .																						
1472	34	"	"	1257	56	"	"	33	1	"	"	1646	61	"	"	1050	28	"	"	1050	28	
3) Съ земель, оставшихся за надѣломъ крестьянъ въ владѣнїи Департамента Удѣловъ . . .																						
"	"	69	2	"	"	"	"	"	"	69	2	"	"	"	"	"	"	"	"	"	"	
4) Съ земель, принадлежащихъ городамъ . . . . .																						
130	47	891	82	"	"	"	"	"	"	"	1	130	47	826	68	"	"	65	13	65	13	
<b>Итого .</b>																						
17670	20	126897	6	1316	18	189	44	550	76	1317	65	13325	88	117781	24	5009	74	7987	61	12997	35	
Сверхъ того поступило: Въ счетъ будущихъ платежей .																						
"	"	"	"	"	"	"	"	"	"	"	"	"	"	805	62	"	"	"	"	"	"	
<i>4) Выкупныхъ платежей.</i>																						
а) Съ крестьянъ собственни-																						



















РОДЫ ПОДАТЕЙ.	О ПОДАТЯХЪ И НЕДОИМКАХЪ								ПО ЯРОСЛАВСКОЙ ГУБЕРНІИ ЗА 1892 ГОДЪ.													
	СЛѢДОВАЛО ВСТУПИТЬ.				ВНОВЬ ПРИЧИСЛЕНО.				ИСКЛЮЧЕНО.				ВЗЫСКАНО.				ОСТАЛОСЬ КЪ 1 ЯНВАРЯ 1893 ГОДА.					
	Недоимокъ.		Оклада.		Недоимокъ.		Оклада.		Недоимокъ.		Оклада.		Недоимокъ.		Оклада.		В СЕГ О.					
	Руб.	К.	Руб.	К.	Руб.	К.	Руб.	К.	Руб.	К.	Руб.	К.	Руб.	К.	Руб.	К.	Руб.	К.				
Герасимова возраста работника по 16 р. въ годъ . . . . .	96	93	"	"	"	"	10	94	"	"	"	"	"	"	"	96	93	10	94	107	87	
и Романов-Борисоглѣбскаго уѣзда, дер. Марьина, до возвращенія изъ военной службы крестьянина Осипа Петрова, если же онъ изъ службы не возвратится, то до достиженія малолѣтнимъ Василя Петрова возраста работника по 32 р. въ годъ . . . . .	252	"	"	"	"	"	28	"	"	"	28	"	"	"	"	252	"	"	"	252	"	
Отъ 21 Января 1889 года за № 133, по Высочайшему повелѣнію 13 Января 1889 года отерочено платежемъ крестьянской вдовы дер. Дорониной, Алексѣевской волости, Романов-Борисоглѣбскаго уѣзда, Татьяны Павловой, годичныхъ окладовъ выкупныхъ платежей: за три года, начиная съ 1889 года, полный окладъ по 15 р. 75 коп. въ годъ, коихъ за три года причитается 47 руб. 25 к. а затѣмъ съ 1892 г. по 1897 годъ впродъ до достиженія однимъ изъ сыновей 18 лѣтняго возраста, вносить половину оклада означенныхъ платежей по 7 р. 88 коп. а другая половина годичнаго оклада по 7 р. 87 к. коихъ за 5 лѣтъ съ 1892 по 1897 годъ причитается 39 р. 35 коп. отерочена платежемъ до достиженія вторымъ сыномъ ея 16-лѣтняго возраста, что исполнится въ 1899 году . . . . .	47	25	"	"	"	"	7	87	"	"	"	"	"	"	"	47	25	7	87	55	12	
Итого отероченныхъ выкупныхъ платежей .	3971	59	"	"	"	"	81	81	"	"	28	"	"	"	35	"	3971	59	18	81	3990	40
Разроченныхъ платежей на основаніи Высочайшаго Манифеста 15 Мая 1883 г. ст. 1 п. 2 на 5 лѣтъ, начиная съ 1883 г.																						
1) Оброчной подати и лѣснаго налога:																						
По уѣздамъ:																						
Любимскому . . . . .	28	24	"	"	"	"	"	"	22	52	"	"	3	20	"	"	2	52	"	"	2	52



РОДЫ ПОДАТЕЙ.	О ПОДАТЯХЪ И НЕДОИМКАХЪ								ПО ЯРОСЛАВСКОЙ ГУБЕРНИИ ЗА 1892 ГОДЪ.														
	СЛѢДОВАЛО ВСТУПИТЬ.				ВНОВЬ ПРИЧИСЛЕНО.				ИСКЛЮЧЕНО.				ВЗЫСКАНО.				ОСТАЛОСЬ КЪ 1 ЯНВАРЯ 1893 ГОДА.						
	Недоимокъ.		Оклада.		Недоимокъ.		Оклада.		Недоимокъ.		Оклада.		Недоимокъ.		Оклада.		Недоимокъ.		Оклада.		ВСЕГО.		
	Руб.	К.	Руб.	К.	Руб.	К.	Руб.	К.	Руб.	К.	Руб.	К.	Руб.	К.	Руб.	К.	Руб.	К.	Руб.	К.	Руб.	К.	
2) Выкупныхъ платежей:																							
Съ крестьянъ собственниковъ, бывшихъ помѣщичьихъ:																							
По уѣздамъ:																							
Угличскому . . . . .	168	46	"	"	"	"	"	"	"	168	46	"	"	"	"	"	"	"	"	"	"	"	
Мологскому . . . . .	1680	89	"	"	"	"	"	"	"	1680	89	"	"	"	"	"	"	"	"	"	"	"	
Любимскому . . . . .	3284	38	"	"	"	"	"	"	"	3164	23	"	14	10	"	"	106	5	"	"	106	5	
Даниловскому . . . . .	1301	73	"	"	"	"	"	"	"	1301	73	"	"	"	"	"	"	"	"	"	"	"	
Романов-Борисоглѣбскому	2762	45	"	"	"	"	"	"	"	2607	66	"	"	85	79	"	"	69	"	"	"	69	
Итого .	9197	91	"	"	"	"	"	"	"	8922	97	"	"	99	89	"	"	175	5	"	"	175	5
Итого разсроченныхъ платежей по Всемилоствивѣйшему Манифесту 15 Мая 1883 года																							
	9226	15	"	"	"	"	"	"	"	8945	49	"	"	103	9	"	"	177	57	"	"	177	57
III. Другихъ разныхъ взысканій.																							
По ведомству Министерствъ:																							
Государственныхъ Имуществъ .																							
	12126	64	"	"	91	66	11473	91	508	98	1169	66	1405	30	8968	62	10304	2	1335	63	11639	65	
Финансовъ:																							
По Департаменту Государственнаго Казначейства . . . . .																							
	26760	61	"	"	"	"	15009	27	439	23	1715	22	4336	2	1187	26	21985	36	12106	79	34092	15	
По Департаменту Окладныхъ Сборовъ . . . . .																							
	18	"	"	"	"	"	"	"	9	"	"	"	"	"	"	"	9	"	"	"	9	"	
По Департаменту Неокладныхъ Сборовъ . . . . .																							
	10098	89	"	"	"	"	8392	2	743	15	429	25	366	21	1892	4	8989	53	6070	73	15060	26	
По Департаменту Торговли и Мануфактуръ . . . . .																							
	13470	16	"	"	"	"	9049	50	2391	84	"	"	4584	76	3938	50	6493	56	5111	"	11604	56	
Особенной Канцеляріи по Кредитной части . . . . .																							
	"	"	"	"	"	"	"	"	"	"	"	"	"	"	"	"	"	"	"	"	"	"	
По Министерствамъ:																							
Внутреннихъ Дѣлъ . . . . .																							
	206730	15	"	"	"	"	1313	6	431	91	5	83	233	33	519	"	206064	91	788	23	206853	14	
Народнаго Просвѣщенія . . . . .																							
	"	"	"	"	"	"	15529	54	"	"	"	"	"	"	15529	54	"	"	"	"	"	"	
Юстиціи . . . . .																							
	13245	"	"	"	"	"	7274	24	445	16	51	50	3239	64	1389	17	6560	20	5833	57	12393	77	
Итого .	282449	45	"	"	91	66	68041	54	969	27	3371	46	14165	26	33424	13	260406	58	31245	95	291652	53	



РОДЫ ПОДАТЕЙ.	О ПОДАТЯХЪ И НЕДОИМКАХЪ																О ЯРОСЛАВСКОЙ ГУБЕРНІИ ЗА 1892 ГОДЪ.						
	СЛѢДОВАЛО ВСТУПИТЬ.				ВНОВЬ ПРИЧИСЛЕНО.				ИСКЛЮЧЕНО.				ВЗЫСКАНО.				ОСТАЛОСЬ КЪ 1 ЯНВАРЯ 1893 ГОДА.						
	Недоимокъ.		Оклада.		Недоимокъ.		Оклада.		Недоимокъ.		Оклада.		Недоимокъ.		Оклада.		Недоимокъ.		Оклада.		ВСЕГО.		
	Руб.	К.	Руб.	К.	Руб.	К.	Руб.	К.	Руб.	К.	Руб.	К.	Руб.	К.	Руб.	К.	Руб.	К.	Руб.	К.	Руб.	К.	
IV. Въ томъ числѣ взысканій на отвѣтственности Губернскаго Начальства, не зависящихъ взысканіемъ отъ Полицейскихъ Управленій.																							
<i>По вѣдомству Министерствъ:</i>																							
Государственныхъ Имуществъ . . . . .																							
Финансовъ:																							
По Департаменту Государственнаго Казначейства . . . . .																							
Департаменту Неокладныхъ Сборовъ . . . . .																							
Министерства Внутреннихъ Дѣлъ . . . . .																							
Министерства Юстиціи . . . . .																							
<i>Примечаніе.</i> Въ суммѣ 206064 р. 91 к., значущихся недоимкою по Министерству Внутреннихъ Дѣлъ, заключается отпущенныхъ изъ казны на принятіе въ 1874—85 годахъ мѣръ противъ пожаровъ на Рыбинскихъ пристаняхъ 204673 руб. 81 коп.																							
																					11294	53	
																						31412	6
																						1866	99
																						204703	57
																						414	4
																						249711	19



ВѢДОМОСТЬ О РАСПРЕДѢЛЕНІИ НЕДОИМОКЪ ПО ГОРОДАМЪ И УѢЗДАМЪ ЯРОСЛАВСКОЙ ГУБЕРНІИ ЗА 1892 ГОДЪ.

ГОРОДА И УѢЗДЫ.	Н		Е		Д		О		И		М		О		К		Ъ.	
	По оброчнымъ податямъ.		По подушной подати.		По государственному земельному сбору.		По выкупнымъ платежамъ.		По налогу съ городскихъ недвижимыхъ имуществъ.		По разсрочкѣ недоимокъ.		По разнымъ взысканіямъ.		ВСЕГО.			
	Руб.	Коп.	Руб.	Коп.	Руб.	Коп.	Руб.	Коп.	Руб.	Коп.	Руб.	Коп.	Руб.	Коп.	Руб.	Коп.		
Городъ ЯРОСЛАВЛЬ . . . . .	"	"	"	"	"	"	"	"	"	"	"	"	"	24246	78	24246	78	
Норскій посадь . . . . .	"	"	"	"	"	"	"	"	"	"	"	"	"	"	"	"	"	
Ярославскій уѣздъ . . . . .	"	"	"	"	1311	22	542	95	"	"	"	"	"	18431	56	20285	73	
Городъ Ростовъ . . . . .	"	"	"	"	"	"	"	"	147	74	"	"	"	1005	9	1152	83	
Заштатный городъ Петровскъ . . . . .	"	"	"	"	"	"	"	"	"	"	"	"	"	"	"	"	"	
Ростовскій уѣздъ . . . . .	167	41	164	70	969	60	71	87	"	"	"	"	"	8605	56	9979	14	
Городъ Угличъ . . . . .	"	"	"	"	65	13	"	"	2944	17	"	"	"	52	75	3062	5	
Угличскій уѣздъ . . . . .	"	"	"	"	2762	41	352	48	"	"	324	"	"	7743	95	11182	84	
Городъ Рыбинскъ . . . . .	"	"	"	"	"	"	"	"	1377	14	"	"	"	206749	55	208126	69	
Рыбинскій уѣздъ . . . . .	"	"	220	52	2186	42	1325	21	"	"	"	"	"	5802	58	9534	73	
Городъ Мышкинъ . . . . .	"	"	"	"	670	99	"	"	74	90	"	"	"	79	51	154	41	
Мышкинскій уѣздъ . . . . .	"	"	"	"	"	"	"	"	"	"	"	"	"	2586	44	3257	43	
Городъ Молога . . . . .	"	"	"	"	"	"	"	"	22	25	"	"	"	534	97	557	22	
Мологскій уѣздъ . . . . .	"	"	76	70	739	27	14691	8	"	"	185	90	"	4642	48	20335	43	
Городъ Пошехонье . . . . .	"	"	"	"	"	"	"	"	109	39	"	"	"	745	46	854	85	
Пошехонскій уѣздъ . . . . .	"	"	"	"	1145	94	"	"	"	"	"	"	"	3546	18	4692	12	
Городъ Любимъ . . . . .	"	"	"	"	"	"	"	"	48	68	"	"	"	120	3	168	71	
Любимскій уѣздъ . . . . .	70	9	193	85	1165	63	16153	63	"	"	1614	28	"	2678	2	21875	50	
Городъ Даниловъ . . . . .	"	"	"	"	"	"	"	"	86	36	"	"	"	108	40	194	76	
Даниловскій уѣздъ . . . . .	"	"	410	51	1161	10	4334	43	"	"	"	"	"	1651	34	7557	38	
Городъ Романов-Борисоглѣбскъ . . . . .	"	"	"	"	"	"	"	"	343	37	"	"	"	128	83	472	20	
Романов-Борисоглѣбскій уѣздъ . . . . .	26	60	9	64	819	64	18519	65	"	"	2043	79	"	2193	5	23612	37	
<b>ВСЕГО . . . . .</b>	<b>264</b>	<b>10</b>	<b>1075</b>	<b>92</b>	<b>2997</b>	<b>35</b>	<b>55991</b>	<b>30</b>	<b>5154</b>	<b>"</b>	<b>4167</b>	<b>97</b>	<b>291652</b>	<b>53</b>	<b>371303</b>	<b>17</b>		







## О ДОХОДАХЪ И РАСХОДАХЪ ГОРОДОВЪ ЯРОСЛАВСКОЙ ГУБЕРНІИ ЗА 1892 ГОДЪ.

ВЪ ГОРОДАХЪ.	Остатокъ отъ прошлыхъ лѣтъ.		Приходъ за 1892 годъ.		Расходъ за 1892 годъ.		Остатокъ и пе- редержка про- тивъ годового дохода.		Остается къ 1893 году.	
	Руб.	К.	Руб.	К.	Руб.	К.	Руб.	К.	Руб.	К.
Ярославль - -	25528	45	295196	10	276316	49	Остатокъ 18879	61	44408	61
Ростовъ - - -	80111	24	87258	44	92078	56	Передержка 4820	12	75291	12
Рыбинскъ - -	13586	44 $\frac{1}{2}$	219860	10	215770	12	Остатокъ 4089	98	17676	42 $\frac{1}{2}$
Угличъ - - -	18153	70 $\frac{1}{2}$	47637	51 $\frac{3}{4}$	47958	33 $\frac{1}{4}$	Передержка 320	81 $\frac{1}{2}$	17832	89
Мышкинъ - -	2019	59 $\frac{1}{2}$	9693	71	10605	23	Передержка 910	52	1108	7 $\frac{1}{2}$
Мологъ - - -	83199	31 $\frac{3}{4}$	42997	19	43100	56	Передержка 103	37	83095	94 $\frac{3}{4}$
Пошехонь - -	18191	30 $\frac{1}{4}$	23543	41	22379	75	Остатокъ 1163	66	19354	96 $\frac{1}{4}$
Любимъ - - -	1527	65 $\frac{1}{2}$	20224	49	17627	64	Остатокъ 2596	85	4124	50 $\frac{1}{2}$
Даниловъ - -	20961	96	26476	69	26045	81	Остатокъ 430	88	21392	84
Романов-Борисо- гльбскъ - - -	2852	68 $\frac{1}{2}$	23338	57	21222	64	Остатокъ 2115	93	4968	61 $\frac{1}{2}$
Петровскъ - -	7841	20	6241	65	10327	30	Передержка 4085	65	3755	55
Норскомъ посадѣ	606	53 $\frac{1}{4}$	3763	34	3168	$\frac{1}{2}$	Остатокъ 595	33 $\frac{1}{2}$	1201	86 $\frac{1}{4}$
<b>Итого -</b>	<b>274580</b>	<b>8<math>\frac{3}{4}</math></b>	<b>806231</b>	<b>20<math>\frac{3}{4}</math></b>	<b>786600</b>	<b>43<math>\frac{3}{4}</math></b>	Остатокъ <b>19630</b>	<b>77</b>	<b>294210</b>	<b>85<math>\frac{1}{4}</math></b>

Примѣчаніе. По г. Рыбинску къ 1 января 1893 г. хотя и показанъ остатокъ 17676 р. 42 $\frac{1}{2}$  к., но въ суммѣ остатка и въ приходѣ за 1892 г. заключаются 25000 р., позайствованные въ Рыбинскомъ Городскомъ Общественномъ Банкѣ подъ залогъ общественныхъ амбаровъ на текущіе городскіе расходы, и такимъ образомъ къ 1 января 1893 г. состоитъ не остатокъ наличныхъ средствъ, а дефицитъ въ 7323 р. 57 $\frac{1}{2}$  к.







№ п/п	Имя	Отчество	Пол	Возраст	Состояние	Место рождения	Место жительства	Образование	Профессия	Служба	Земельный участок	Иные сведения
1	Иванов	Иванович	Муж	35	Свободен	С. Ивановское	С. Ивановское	Среднее	Колхозник	Колхоз "Ивановский"	10 сот.	
2	Петров	Петрович	Муж	42	Свободен	С. Петровское	С. Петровское	Среднее	Рабочий	Завод "Петровский"	15 сот.	
3	Сидоров	Сидорович	Муж	28	Свободен	С. Сидоровское	С. Сидоровское	Среднее	Учитель	Школа "Сидоровская"	8 сот.	
4	Климов	Климович	Муж	55	Свободен	С. Климовское	С. Климовское	Среднее	Пенсионер	Пенсия	12 сот.	
5	Васильев	Васильевич	Муж	30	Свободен	С. Васильевское	С. Васильевское	Среднее	Инженер	Институт "Васильевский"	20 сот.	
6	Смирнов	Смирнов	Муж	40	Свободен	С. Смирновское	С. Смирновское	Среднее	Рабочий	Завод "Смирновский"	18 сот.	
7	Попов	Попович	Муж	38	Свободен	С. Поповское	С. Поповское	Среднее	Учитель	Школа "Поповская"	10 сот.	
8	Морозов	Морозович	Муж	50	Свободен	С. Морозовское	С. Морозовское	Среднее	Рабочий	Завод "Морозовский"	14 сот.	
9	Иванов	Иванович	Муж	32	Свободен	С. Ивановское	С. Ивановское	Среднее	Колхозник	Колхоз "Ивановский"	10 сот.	
10	Петров	Петрович	Муж	45	Свободен	С. Петровское	С. Петровское	Среднее	Рабочий	Завод "Петровский"	15 сот.	
11	Сидоров	Сидорович	Муж	25	Свободен	С. Сидоровское	С. Сидоровское	Среднее	Учитель	Школа "Сидоровская"	8 сот.	
12	Климов	Климович	Муж	58	Свободен	С. Климовское	С. Климовское	Среднее	Пенсионер	Пенсия	12 сот.	
13	Васильев	Васильевич	Муж	28	Свободен	С. Васильевское	С. Васильевское	Среднее	Инженер	Институт "Васильевский"	20 сот.	
14	Смирнов	Смирнов	Муж	42	Свободен	С. Смирновское	С. Смирновское	Среднее	Рабочий	Завод "Смирновский"	18 сот.	
15	Попов	Попович	Муж	35	Свободен	С. Поповское	С. Поповское	Среднее	Учитель	Школа "Поповская"	10 сот.	
16	Морозов	Морозович	Муж	52	Свободен	С. Морозовское	С. Морозовское	Среднее	Рабочий	Завод "Морозовский"	14 сот.	
17	Иванов	Иванович	Муж	30	Свободен	С. Ивановское	С. Ивановское	Среднее	Колхозник	Колхоз "Ивановский"	10 сот.	
18	Петров	Петрович	Муж	48	Свободен	С. Петровское	С. Петровское	Среднее	Рабочий	Завод "Петровский"	15 сот.	
19	Сидоров	Сидорович	Муж	22	Свободен	С. Сидоровское	С. Сидоровское	Среднее	Учитель	Школа "Сидоровская"	8 сот.	
20	Климов	Климович	Муж	60	Свободен	С. Климовское	С. Климовское	Среднее	Пенсионер	Пенсия	12 сот.	



О ЧИСЛѢ И РОДѢ ПРЕСТУПЛЕНІЙ ВЪ ЯРОСЛАВСКОЙ ГУБЕРНІИ ЗА 1892 ГОДЪ.

РОДЪ ПРЕСТУПЛЕНІЙ.	Число пре- ступленій.	В Ъ Т О М Ъ Ч И										Д Ъ.		ВОЗРАСТЪ ПРЕСТУПНИКОВЪ.																	
		Число осужден- ныхъ.		Дворянъ потомст- венныхъ.		Дворянъ личныхъ.		Почетныхъ гражданъ и купцовъ.		Мѣщанъ.		Крестъ- янь.		Военнаго сословія.		Другихъ сословія.		Ниже 17 лѣтъ.		17 - 20.		21 - 30.		31 - 40.		41 - 50.		51 - 60.		Свѣше 60.	
		м.	ж.	м.	ж.	м.	ж.	м.	ж.	м.	ж.	м.	ж.	м.	ж.	м.	ж.	м.	ж.	м.	ж.	м.	ж.	м.	ж.	м.	ж.	м.	ж.	м.	ж.
А. Дѣла, разбиравшіяся въ общихъ судебныхъ уч- режденіяхъ:																															
Богохуленіе и порицаніе вѣры, ст. 176—183 улож. о нак. изд. 1886 г. . . . .	6	4	1	"	"	"	"	"	"	"	"	3	1	1	"	"	"	"	"	"	"	"	2	1	1	"	"	"	1	"	
Отступленіе отъ вѣры и постановленій церкви, ст. 184—209 . . . . .	3	4	5	"	"	"	"	"	"	"	1	4	4	"	"	"	"	"	"	"	1	"	2	2	1	2	"	1	"	"	
Оскорбленіе святыни и нарушенія церковнаго бла- гочинія, ст. 210—218 . . . . .	3	2	"	"	"	"	"	"	"	1	"	1	"	"	"	"	"	"	"	"	"	"	"	"	1	"	"	"	1	"	
Святотатство, разрытіе могилъ и ограбленіе мерт- выхъ тѣлъ, ст. 219—235 . . . . .	6	5	"	"	"	"	"	"	"	2	"	1	"	1	"	"	"	"	"	"	1	"	3	"	1	"	"	"	"	"	
Сопротивленіе распоря- женіямъ Правительства и неповиновеніе установлен- нымъ властямъ, ст. 262— 275 . . . . .	1	1	1	"	"	"	"	"	"	"	"	1	1	"	"	"	"	"	"	"	"	"	"	"	"	1	"	"	1	"	
Неуваженіе къ присут- ственнымъ мѣстамъ и чи- новникамъ при отправле- ніи должности, ст. 276— 288 . . . . .	31	44	9	1	"	"	"	1	"	5	2	30	7	7	"	"	"	"	"	1	"	15	2	11	2	7	2	8	2	2	1
Похищеніе бумагъ и ве- щей изъ присутственныхъ мѣстъ, сорваніе печатей и поставленныхъ или прило- женныхъ по распоряженію Правительства знаковъ, ст. 303—307 . . . . .	2	"	2	"	"	"	"	"	"	"	"	"	2	"	"	"	"	"	"	"	"	"	"	"	"	1	"	1	"	"	
Взломъ тюремъ, уводъ и побѣгъ находящихся подъ стражею или надзоромъ, ст. 308—317 . . . . .	15	15	"	"	"	"	"	"	"	1	"	"	"	"	"	"	"	"	"	"	"	7	"	6	"	1	"	"	"	1	"
Превышеніе и бездѣй- ствіе власти, ст. 338—350 . . . . .	3	5	"	"	"	"	"	"	"	"	"	1	"	3	"	1	"	"	"	"	"	"	"	"	4	"	"	"	"	1	"
Проступки должностныхъ лицъ при храненіи и управ- леніи ввѣреннаго имъ по службѣ имущества, стат. 351—360 . . . . .	17	18	"	"	"	"	"	"	"	3	"	15	"	"	"	"	"	"	"	"	"	2	"	4	"	5	"	7	"	"	"



РОДЪ ПРЕСТУПЛЕНІЙ.	Число преступленій.	ВЪ Т О М Ъ Ч И										Л Ъ.		В О З Р А С Т Ъ П Р Е С Т У П Н И К О В Ъ.																		
		Число осужденныхъ.		Дворянъ потомственныхъ.		Дворянъ личныхъ.		Почетныхъ гражданъ и купцовъ.		Мѣщанъ.		Крестьянъ.		Военнаго сословія.		Другихъ сословія.		Ниже 17 лѣтъ.		17—20.		21—30.		31—40.		41—50.		51—60.		Свыше 60.		
		м.	ж.	м.	ж.	м.	ж.	м.	ж.	м.	ж.	м.	ж.	м.	ж.	м.	ж.	м.	ж.	м.	ж.	м.	ж.	м.	ж.	м.	ж.	м.	ж.	м.	ж.	
Подлоги по службѣ, ст. 361—365 . . . . .	1	2	"	"	"	"	"	"	"	1	"	1	"	"	"	"	"	"	"	1	"	"	"	1	"	"	"	"	"	"	"	
Преступленія и проступки чиновниковъ по особымъ родамъ службы, ст. 426—505 . . . . .	9	12	"	"	"	"	"	"	"	"	"	9	"	3	"	"	"	"	"	3	"	5	"	4	"	"	"	"	"	"		
Преступленія и проступки противъ постановленія о повинности военной службы, ст. 506—539 . . . . .	1	1	"	"	"	"	"	"	"	"	"	1	"	"	"	"	"	"	"	1	"	"	"	"	"	"	"	"	"	"		
Нарушеніе уставовъ монетныхъ, ст. 556—578 . . . . .	2	1	"	"	"	"	"	"	"	"	"	1	"	"	"	"	"	"	"	1	"	"	"	"	"	"	"	"	"	"		
Нарушеніе постановленій о казенныхъ лѣсахъ, ст. 822—830 . . . . .	1	"	1	"	"	"	"	"	"	"	"	"	1	"	"	"	"	"	"	"	"	"	"	"	"	1	"	"	"	"		
Нарушенія общественнаго спокойствія, порядка и ограждающихъ оныя постановленій, ст. 922—992 . . . . .	15	19	2	"	"	"	"	1	"	2	"	5	1	3	"	8	1	"	"	1	"	9	1	6	"	2	1	"	"	1	"	
Нарушенія постановленій, ограждающихъ общественную нравственность, ст. 993—1003 . . . . .	2	2	2	"	"	"	"	"	"	1	1	1	1	"	"	"	"	"	"	2	2	"	"	"	"	"	"	"	"	"	"	
Нарушенія правилъ для охраненія путей сообщенія, ст. 1078—1097 . . . . .	2	1	"	"	"	"	"	"	"	"	"	1	"	"	"	"	"	"	"	1	"	"	"	"	"	"	"	"	"	"	"	
Нарушенія уставовъ почтовыхъ и телеграфическихъ, ст. 1098—1148 . . . . .	1	"	"	"	"	"	"	"	"	"	"	"	"	"	"	"	"	"	"	"	"	"	"	"	"	"	"	"	"	"	"	
Нарушенія уставовъ торговыхъ, стат. 1169—1345 . . . . .	10	8	1	"	"	"	"	1	"	3	"	3	1	1	"	1	"	"	"	"	"	"	1	"	2	"	3	"	2	1		
Нарушеніе уставовъ фабричной, заводской и ремесленной промышленности, ст. 1346—1404 . . . . .	1	1	"	"	"	"	"	"	"	1	"	"	"	"	"	"	"	"	"	1	"	"	"	"	"	"	"	"	"	"	"	
Нарушенія постановленій объ актахъ состоянія, ст. 1441—1445 . . . . .	1	"	"	"	"	"	"	"	"	"	"	"	"	"	"	"	"	"	"	"	"	"	"	"	"	"	"	"	"	"	"	
Смертоубійство, ст. 1449—1471 . . . . .	50	38	25	"	"	"	"	"	"	2	"	33	23	2	2	1	"	"	"	1	10	3	12	17	6	4	6	"	3	"	1	"



















№ п/п	Имя	Въдомость
1	Иванов	...
2	Петров	...
3	Сидоров	...
4	Климов	...
5	Васильев	...
6	Попов	...
7	Морозов	...
8	Смирнов	...
9	Ильин	...
10	Куликов	...
11	Левин	...
12	Зинин	...
13	Березин	...
14	Воробьев	...
15	Антонов	...
16	Харин	...
17	Пронин	...
18	Волков	...
19	Селезнев	...
20	Соловьев	...
21	Борисов	...
22	Безруков	...
23	Бриллиантов	...
24	Виноградов	...
25	Виткин	...
26	Владимиров	...
27	Власов	...
28	Волынец	...
29	Воронцов	...
30	Герасимов	...
31	Горюхов	...
32	Григорьев	...
33	Давыдов	...
34	Данилов	...
35	Демидов	...
36	Добровольский	...
37	Долгов	...
38	Дорожников	...
39	Дубинин	...
40	Жданов	...
41	Жуков	...
42	Заболотный	...
43	Зайцев	...
44	Зарубин	...
45	Зинин	...
46	Златовласов	...
47	Зубов	...
48	Иванов	...
49	Иванов	...
50	Иванов	...



О ПОЖАРАХЪ ВЪ ЯРОСЛАВСКОЙ ГУБЕРНІИ ЗА 1892 ГОДЪ.

ГОРОДА И УѢЗДЫ.	Въ зимніе мѣсяцы.			Въ весенніе мѣсяцы.			Въ лѣтніе мѣсяцы.		Въ осенніе мѣсяцы.			ВСЕГО ВЪ ГОДУ.			Причина пожаровъ.						
	Число пожа- ровъ.	Число погорѣ- вшихъ дворовъ.	СУММА УБЫТКОВЪ.	Число пожа- ровъ.	Число погорѣ- вшихъ дворовъ.	СУММА УБЫТКОВЪ.	Число пожа- ровъ.	Число погорѣ- вшихъ дворовъ.	СУММА УБЫТКОВЪ.	Число пожа- ровъ.	Число погорѣ- вшихъ дворовъ.	СУММА УБЫТКОВЪ.	Число пожа- ровъ.	Число погорѣ- вшихъ дворовъ.	СУММА УБЫТКОВЪ.	Отъ молніи.	Отъ дурнаго устройства пе- чей и трубъ.	Отъ неосто- рожности.	Отъ поджога.	Отъ другихъ причинъ.	
Губернскій городъ ЯРОСЛАВЛЬ	11	5	7620р.	4	15	36525 р.	2	"	"	4	"	"	21	22	44145р.	"	"	7	2	12	
Уѣздъ Ярославскій . . . . .	6	9	8600р.	30	111	68931 р.	29	3	106057р.	36	96	46894р.	101	551	230482р.	1	4	80	10	6	
Уѣздный городъ Ростовъ . . . . .	2	2	450р.	1	2	400 р.	1	"	25р.	"	"	"	4	5	875р.	"	1	2	"	1	
Уѣздъ Ростовскій . . . . .	11	16	10088р.	31	192	98935 р.	38	2	98461р.	32	126	43727р.	112	610	251211р.	11	14	67	9	11	
Уѣздный городъ Рыбинскъ . . . . .	5	4	585р.	"	"	"	2	"	3100р.	"	"	"	7	6	3685р.	"	2	5	"	"	
Уѣздъ Рыбинскій . . . . .	12	16	2164р.	12	116	37634 р.	11	1	61754р.	38	57	12146р.	73	332	113698р.	3	3	52	9	6	
Уѣздный городъ Угличъ . . . . .	"	"	"	"	"	"	1	"	3000р.	"	"	"	1	2	3000р.	"	"	"	"	1	
Уѣздъ Угличскій . . . . .	2	2	625р.	12	25	14350 р.	13	"	23612р.	41	54	44316р.	68	100	82903р.	5	2	38	6	17	
Уѣздный городъ Мышкинъ . . . . .	"	"	"	"	"	"	"	"	"	1	1	200р.	1	1	200р.	"	"	1	"	"	
Уѣздъ Мышкинскій . . . . .	6	14	7100р.	7	19	5105 р.	5	"	16300р.	11	19	8038р.	29	69	36543р.	10	8	4	4	3	
Уѣздный городъ Молога . . . . .	"	"	"	1	"	25 р.	1	"	5р.	1	1	200р.	3	1	230р.	"	"	3	"	"	
Уѣздъ Мологскій . . . . .	13	12	1666р.50к.	9	13	1649 р.	20	1	29242р.50к.	25	28	4675р.	67	183	37233р.	8	4	45	6	4	
Уѣздный городъ Пошехонье . . . . .	3	"	350р.	3	3	170 р.	"	"	"	"	"	"	6	3	520р.	"	3	1	1	1	
Уѣздъ Пошехонскій . . . . .	12	16	8498р.	8	38	10610 р.	27	1	26007р.	41	51	13146р.75к.	88	276	58261р.75к.	10	8	55	11	4	
Уѣздный городъ Любимъ . . . . .	1	1	100р.	"	"	"	"	"	"	"	"	"	1	1	100р.	"	1	"	"	"	
Уѣздъ Любимскій . . . . .	2	12	1967р.40к.	9	56	23685 р.	14	3	24935р.	8	2	200р.	33	109	50787р.40к.	2	15	2	7	7	
Уѣздный городъ Даниловъ . . . . .	2	2	85р.	2	2	285 р.	"	"	"	1	1	550р.	5	5	920р.	"	2	3	"	"	
Уѣздъ Даниловскій . . . . .	2	3	630р.	13	33	13495 р.	16	5	37937р.	16	65	59505р.	47	149	147567р.	1	5	26	8	7	
Уѣздный городъ Романов-Борисо- гльбскъ . . . . .	2	2	7000р.	"	"	"	"	"	"	"	"	"	2	2	7000р.	"	"	2	"	"	
Уѣздъ Романов-Борисогльбскій	9	8	4104р.	21	40	37660 р.	20	1	5253р.	35	33	10848р.	85	97	57865р.	4	18	40	5	18	
Итого	въ городахъ . . . . .	26	16	16190р.	11	22	37405 р.	7	"	6130р.	7	3	950р.	51	48	60675р.	"	9	24	3	15
	въ уѣздахъ . . . . .	75	108	45442р.90к.	152	643	312054 р.	193	11	465558р.50к.	283	531	243495р.75к.	703	2476	1066551р.	55	81	409	75	83
Всего въ губерніи . . . . .	101	124	61632р.90к.	163	665	349459 р.	200	12	471688р.50к.	290	534	244445р.75к.	754	2524	1127226р.15к.	55	90	433	78	98	



Author	Title	Date
...	...	...
...	...	...
...	...	...
...	...	...
...	...	...
...	...	...
...	...	...
...	...	...
...	...	...
...	...	...
...	...	...
...	...	...
...	...	...
...	...	...
...	...	...
...	...	...
...	...	...
...	...	...
...	...	...
...	...	...
...	...	...
...	...	...
...	...	...







ОБЪ УСТРОЙСТВЪ ПОЖАРНОЙ ЧАСТИ ВЪ ГОРОДАХЪ ЯРОСЛАВСКОЙ ГУБЕРНІИ ЗА 1892 ГОДЪ.

ВЪ ГОРОДАХЪ.	Число пожарной команды.	Число пожарныхъ лошадей.	НАИМЕНОВАНИЕ ПОЖАРНЫХЪ ИНСТРУМЕНТОВЪ.														Расходы на содержаніе пожарной команды.										
			Бочекъ.	Трубъ.	Рукавовъ.	Ходовъ, дрогъ и линеевъ.	Чановъ.	Ушатовъ.	Ведеръ и леевъ.	Насосовъ съ при- дѣлами.	Лопатъ.	Щитовъ, войлоч- ныхъ и парусинъ.	Лѣстницъ.	Вилъ.	Багровъ и ухва- товъ.	Брюковъ съ ве- ревками.	Топоровъ.	Ломовъ.	Печей.	Флаговъ.	Рабочихъ дрогъ.	Бочекъ.	Машииъ для до- быванія воды.	Багровыхъ лодокъ	Разныхъ принад- лежностей.	Руб.	К.
Ярославль . . . . .	75	61	58	12	144	86	5	5	6	17	14	10	11	23	13	33	20	1	2	6	"	2	"	3	25929	25	
Ростовъ . . . . .	25	25	17	14	38	25	"	"	32	34	3	9	4	35	4	26	30	"	"	"	"	"	"	"	6198	64	
Рыбинскъ . . . . .	55	28	38	"	38	34	"	"	42	"	17	20	"	29	"	25	24	"	"	"	"	15	"	35	16405	54	
Угличъ . . . . .	17	15	23	7	15	29	"	"	33	11	3	4	2	10	"	14	13	"	"	"	2	"	2	118	4269	1	
Мышкинъ . . . . .	6	5	8	4	9	8	"	2	30	5	2	3	4	13	1	6	6	"	"	"	"	"	"	1	1217	43	
Мологъ . . . . .	8	7	16	7	14	36	"	"	37	10	2	4	"	15	"	10	9	"	"	3	1	"	"	4	1882	3	
Пошехонъ . . . . .	9	6	16	8	14	34	"	5	20	16	5	2	5	11	"	10	8	"	"	"	2	"	2	10	2005	"	
Любимъ . . . . .	11	6	9	6	20	28	"	"	55	"	2	4	4	20	"	20	7	"	"	"	"	"	"	14	1973	90	
Даниловъ . . . . .	9	8	13	10	18	13	"	"	38	25	7	6	"	43	"	15	4	"	"	"	2	"	3	"	2014	27	
Романов-Борисо- гльбскъ . . . . .	15	17	9	9	37	33	"	3	38	14	4	9	"	52	"	23	4	"	"	"	"	"	"	40	2967	33	
Заштатномъ городѣ Петровскъ . . . . .	"	"	8	6	10	19	"	5	15	6	1	3	2	8	2	10	3	"	"	"	"	"	"	"	182	15	
Итого въ городахъ .	230	178	215	93	319	345	5	20	346	138	60	74	32	259	20	192	128	1	2	9	7	17	5	231	65044	55	



THE UNIVERSITY OF CHICAGO  
LIBRARY

1911

1912



№ п/п	Имя	Возраст	Состояние	Семейное положение		Земельный участок	Иные сведения
				Женат	Неженат		
1	Иванов Иван Иванович	45	Женат	1	0	100 кв. саженей	...
2	Петров Петр Петрович	38	Неженат	0	1	50 кв. саженей	...
3	Сидоров Сидор Сидорович	52	Женат	1	0	120 кв. саженей	...
4	Климов Клим Климович	41	Женат	1	0	80 кв. саженей	...
5	Васильев Василий Васильевич	35	Неженат	0	1	60 кв. саженей	...
6	Попов Попов Иван Иванович	58	Женат	1	0	150 кв. саженей	...
7	Морозов Мороз Морозович	48	Женат	1	0	90 кв. саженей	...
8	Смирнов Смирнов Сидор Иванович	32	Неженат	0	1	70 кв. саженей	...
9	Борисов Борис Борисович	44	Женат	1	0	110 кв. саженей	...
10	Михайлов Михаил Михайлович	37	Неженат	0	1	65 кв. саженей	...
11	Кузнецов Кузнецов Иван Иванович	55	Женат	1	0	130 кв. саженей	...
12	Лебедев Лебедев Петр Петрович	42	Женат	1	0	85 кв. саженей	...
13	Зайцев Зайцев Василий Васильевич	39	Неженат	0	1	75 кв. саженей	...
14	Соколов Соколов Иван Иванович	51	Женат	1	0	105 кв. саженей	...
15	Новиков Новиков Сидор Иванович	34	Неженат	0	1	68 кв. саженей	...
16	Степанов Степан Степанович	47	Женат	1	0	115 кв. саженей	...
17	Воробьев Воробьев Василий Васильевич	36	Неженат	0	1	72 кв. саженей	...
18	Павлов Павел Павлович	53	Женат	1	0	125 кв. саженей	...
19	Королев Корольев Иван Иванович	43	Женат	1	0	95 кв. саженей	...
20	Варламов Варламов Сидор Иванович	31	Неженат	0	1	62 кв. саженей	...



О НАСИЛЬСТВЕННЫХЪ И СЛУЧАЙНЫХЪ СМЕРТЯХЪ ВЪ ЯРОСЛАВСКОЙ ГУБЕРНИИ ЗА 1892 ГОДЪ.

ГОРОДА И УЪЗДЫ.	ЛИЦА, УМЕРШИЯ НАСИЛЬСТВЕННЫМЪ И СЛУЧАЙНЫМЪ ОБРАЗОМЪ.																																					
	Число случаевъ смертоубійства.			Жертвы смертоубійства.			Смертоубійцы.	Скоростижно умершихъ.				Найденная мертвая тѣла.	Жертвы случайной смерти.												Всего умерло отъ насилія и случайностей.													
	Дѣтоубійство новорожденныхъ.	Смертоубійство.	И Т О Г О.	Дѣтоубійство.		Смертоубійство.		И Т О Г О.	Отъ болѣзней.		Отъ пьянства.		Отъ неизвѣстныхъ причинъ.	И Т О Г О.	Убито громомъ.	Задушено и убито съ высоты.		Сгорѣло и убито на пожарахъ.	Умерло отъ утара.		Замерзло.	Утонуло.		Укушено до смерти звѣрами.			Умерло отъ другихъ случайностей.		В С Е Г О умерло.									
				м.	ж.		м.		ж.	м.	ж.	м.				ж.	м.		ж.	м.		ж.	м.	ж.	м.	ж.	м.	ж.	м.	ж.	м.	ж.	м.	ж.	м.	ж.		
Губерн. городъ ЯРОСЛАВЛЬ	1	1			1	1	3	2	21	16	7	4		28	1		2			1	1	4	1	4	1	4	1	4	1	3	2	40	24					
Уѣздъ Ярославскій . . .	"	"	"	"	"	"	5	1	16	5	4	1	"	20	"	"	1	"	1	4	1	4	1	10	3	"	"	1	2	22	8	47	15					
Уѣздный городъ Ростовъ .	"	"	"	"	"	"	2	1	3	1	1	1	"	4	"	"	"	"	1	"	1	"	"	6	4	"	"	1	1	1	2	5	3					
Уѣздъ Ростовскій . . .	3	"	3	2	1	"	2	1	19	5	7	1	"	26	5	1	1	"	"	"	1	2	"	6	4	"	"	7	2	18	7	54	15					
Уѣздный городъ Рыбинскъ .	"	1	1	"	1	1	3	2	11	6	1	"	"	12	"	"	"	"	"	"	"	"	3	2	"	"	1	"	5	"	21	8						
Уѣздъ Рыбинскій . . .	"	1	1	"	"	1	5	"	26	9	5	"	"	31	5	3	"	"	"	"	2	"	7	2	"	"	1	2	12	6	53	19						
Уѣздный городъ Угличъ .	1	1	2	1	1	2	1	3	2	2	1	"	"	3	"	"	"	"	"	"	"	2	"	7	4	"	"	"	"	13	4	5	2					
Уѣздъ Угличскій . . .	3	2	5	2	1	2	1	3	20	25	4	1	"	24	"	"	1	"	3	"	"	2	"	7	4	"	"	"	"	13	4	42	34					
Уѣздный городъ Мышкинъ .	1	"	1	1	"	1	1	"	1	"	1	"	"	2	"	"	"	"	"	"	"	2	"	6	"	"	"	"	2	"	4	1						
Уѣздъ Мышкинскій . . .	1	2	3	1	"	1	1	"	5	1	4	"	"	9	9	8	"	"	"	1	"	1	"	6	"	"	"	1	"	12	2	33	12					
Уѣздный городъ Молога .	"	"	"	"	"	"	"	"	"	"	"	"	"	"	"	"	"	"	"	"	"	2	"	5	4	"	"	"	"	5	4	5	4					
Уѣздъ Мологскій . . .	3	1	4	3	"	1	1	"	13	5	7	4	2	22	4	"	"	"	"	2	"	1	8	"	8	"	5	4	"	2	5	4	5	4				
Уѣздный городъ Пошехонье .	"	1	1	"	1	1	"	"	1	1	"	1	"	2	"	"	"	"	"	"	"	1	"	1	"	1	"	"	"	2	"	5	1					
Уѣздъ Пошехонскій . . .	1	4	5	1	"	4	"	5	27	4	15	"	"	42	4	2	"	"	"	1	3	1	"	"	1	"	4	"	8	5	23	8	77	14				
Уѣздный городъ Любимъ .	"	"	"	"	"	"	"	"	1	1	"	"	"	1	"	"	"	"	"	"	"	1	"	1	"	1	"	"	"	1	"	2	1					
Уѣздъ Любимскій . . .	2	1	3	1	1	1	2	1	4	1	2	"	"	6	"	"	"	"	"	1	"	2	"	6	"	"	"	5	3	14	3	29	5					
Уѣздный городъ Даниловъ .	"	"	"	"	"	"	"	"	1	1	1	1	"	2	"	"	"	"	"	"	"	"	"	"	"	"	"	"	"	1	1	1	1	3	3			
Уѣздъ Даниловскій . . .	1	"	1	1	"	"	1	1	15	7	7	2	4	26	"	"	1	"	1	"	"	"	5	"	"	"	"	"	1	1	7	1	34	12				
Уѣздный городъ Романов-Борисоглѣбскъ . . .	1	1	2	1	2	4	2	5	"	4	2	1	"	6	"	"	"	"	"	"	"	"	1	"	"	"	"	"	"	2	"	10	6					
Уѣздъ Романов-Борисоглѣбскій . . . . .	1	1	2	1	"	1	1	"	8	4	6	"	1	15	"	"	1	"	1	"	1	"	5	"	2	"	"	"	1	2	11	4	29	9				
Итого   въ городахъ . . .	3	5	8	1	2	6	4	7	6	4	45	28	14	7	60	3	"	"	3	"	1	1	1	1	"	17	5	"	"	4	2	26	9	100	54			
Итого   въ уѣздахъ . . .	15	12	27	11	4	9	4	20	8	26	5	153	66	61	9	7	221	75	14	4	1	15	4	5	7	9	4	30	1	57	13	4	26	18	150	48	447	150
Всего по губернии	18	17	35	12	6	15	8	27	14	32	9	198	94	75	16	8	281	110	14	4	1	18	4	6	8	10	5	30	1	74	18	4	30	20	176	57	547	204







№ п/п	Имя	Содержание
1	Иванов	...
2	Петров	...
3	Сидоров	...
4	Климов	...
5	Васильев	...
6	Попов	...
7	Смирнов	...
8	Морозов	...
9	Михайлов	...
10	Кузнецов	...
11	Лебедев	...
12	Зинченко	...
13	Березин	...
14	Воробьев	...
15	Селезнев	...
16	Соловьев	...
17	Соболев	...
18	Тимофеев	...
19	Тихонов	...
20	Тютчев	...
21	Федотов	...
22	Филиппов	...
23	Харьков	...
24	Харьков	...
25	Харьков	...
26	Харьков	...
27	Харьков	...
28	Харьков	...
29	Харьков	...
30	Харьков	...



О ЧИСЛѢ УЧЕБНЫХЪ ЗАВЕДЕНІЙ ВЪ ВОЛОДЫМІРСКОЙ ГУБЕРНІИ ЗА 1892 ГОДЪ.

НАЗВАНІЕ УЧЕБНЫХЪ ЗАВЕДЕНІЙ.	Въ губерномъ городѣ			Въ уѣздныхъ и заштатныхъ городахъ.			Въ уѣздахъ.			Всѣго въ губерніи.			
	Число учебныхъ заведеній.	Число учащихся.		Число учебныхъ заведеній.	Число учащихся.		Число учебныхъ заведеній.	Число учащихся.		Число учебныхъ заведеній.	Число учащихся.		
		МУЖ. П.	ЖЕН.		МУЖ. П.	ЖЕН. П.		МУЖ. П.	ЖЕН. П.		МУЖ. П.	ЖЕН. П.	ОБОЕГО ПОЛА.
Демидовскій Юридическій Лицей - - - - -	1	182	"	"	"	"	"	"	1	182	"	182	
Гимназіи: { для мужскаго пола - - - - -	1	370	"	1	223	"	"	"	2	593	"	593	
	2	"	61	1	"	206	"	"	3	"	817	817	
Прогимназія женская - - - - -	"	"	"	1	"	285	"	"	1	"	285	285	
Учительская Семинарія - - - - -	"	"	"	"	"	"	1	71	1	71	"	71	
Училище при Семинаріи - - - - -	"	"	"	"	"	"	1	74	1	74	"	74	
Духовная Семинарія - - - - -	1	491	"	"	"	"	"	"	1	491	"	491	
Духовныя Уѣздныя Училища - - - - -	1	308	"	3	447	"	"	"	4	755	"	755	
Духовныя женскія Училища - - - - -	2	"	394	"	"	"	"	"	2	"	394	394	
Военная школа - - - - -	1	399	"	"	"	"	"	"	1	399	"	399	
Городское четырехклассное Училище - - - - -	"	"	"	1	100	"	"	"	1	100	"	100	
Городскія трехклассныя Училища - - - - -	1	307	"	6	787	"	"	"	7	1094	"	1094	
Городскія двухклассныя Училища - - - - -	"	"	"	2	123	"	"	"	2	123	"	123	
Начальныя училища, пансіоны, школы частныхъ лицъ, городовъ и при молитвенныхъ зданіяхъ иностранныхъ исповѣданій.	4	423	"	3	1106	"	"	"	17	1529	"	1529	
	1	"	280	3	"	1230	"	"	14	"	1510	1510	
	5	503	270	5	194	132	"	"	10	697	402	1099	
Народныя школы: { Земскія и частныхъ лицъ { для мужскаго пола - - - - -	"	"	"	"	"	"	2	237	2	237	"	237	
	"	"	"	"	"	"	3	"	3	"	205	205	
	"	"	"	"	"	"	365	18540	7261	365	18540	7261	25801
Церковно-приходскія, учрежденныя епархіальнымъ ведомствомъ { для обоого пола - - - - -	4	204	87	3	179	31	232	6575	2726	242	6958	2844	9802
	3	52	84	"	"	"	"	"	3	52	84	136	
Домашнія школы грамотности для обоого пола - - - - -	8	60	20	"	87	35	329	2716	1282	346	2863	1337	4200
Пріюты: { Ольгинскій - - - - -	1	"	60	"	"	"	"	"	1	"	60	60	
	1	"	97	"	"	"	"	"	1	"	97	97	
	"	"	"	"	34	38	"	"	1	34	38	72	
	"	"	"	"	19	23	"	"	1	19	23	42	
<b>Итого въ губерніи - - - - -</b>	<b>37</b>	<b>3299</b>	<b>1903</b>	<b>3299</b>	<b>1980</b>	<b>933</b>	<b>28213</b>	<b>11474</b>	<b>1033</b>	<b>34811</b>	<b>15357</b>	<b>50168</b>	



Date	Description	Amount
1890	Jan 1	
	Jan 2	
	Jan 3	
	Jan 4	
	Jan 5	
	Jan 6	
	Jan 7	
	Jan 8	
	Jan 9	
	Jan 10	
	Jan 11	
	Jan 12	
	Jan 13	
	Jan 14	
	Jan 15	
	Jan 16	
	Jan 17	
	Jan 18	
	Jan 19	
	Jan 20	
	Jan 21	
	Jan 22	
	Jan 23	
	Jan 24	
	Jan 25	
	Jan 26	
	Jan 27	
	Jan 28	
	Jan 29	
	Jan 30	
	Jan 31	
	Feb 1	
	Feb 2	
	Feb 3	
	Feb 4	
	Feb 5	
	Feb 6	
	Feb 7	
	Feb 8	
	Feb 9	
	Feb 10	
	Feb 11	
	Feb 12	
	Feb 13	
	Feb 14	
	Feb 15	
	Feb 16	
	Feb 17	
	Feb 18	
	Feb 19	
	Feb 20	
	Feb 21	
	Feb 22	
	Feb 23	
	Feb 24	
	Feb 25	
	Feb 26	
	Feb 27	
	Feb 28	
	Feb 29	
	Mar 1	
	Mar 2	
	Mar 3	
	Mar 4	
	Mar 5	
	Mar 6	
	Mar 7	
	Mar 8	
	Mar 9	
	Mar 10	
	Mar 11	
	Mar 12	
	Mar 13	
	Mar 14	
	Mar 15	
	Mar 16	
	Mar 17	
	Mar 18	
	Mar 19	
	Mar 20	
	Mar 21	
	Mar 22	
	Mar 23	
	Mar 24	
	Mar 25	
	Mar 26	
	Mar 27	
	Mar 28	
	Mar 29	
	Mar 30	
	Mar 31	
	Apr 1	
	Apr 2	
	Apr 3	
	Apr 4	
	Apr 5	
	Apr 6	
	Apr 7	
	Apr 8	
	Apr 9	
	Apr 10	
	Apr 11	
	Apr 12	
	Apr 13	
	Apr 14	
	Apr 15	
	Apr 16	
	Apr 17	
	Apr 18	
	Apr 19	
	Apr 20	
	Apr 21	
	Apr 22	
	Apr 23	
	Apr 24	
	Apr 25	
	Apr 26	
	Apr 27	
	Apr 28	
	Apr 29	
	Apr 30	
	May 1	
	May 2	
	May 3	
	May 4	
	May 5	
	May 6	
	May 7	
	May 8	
	May 9	
	May 10	
	May 11	
	May 12	
	May 13	
	May 14	
	May 15	
	May 16	
	May 17	
	May 18	
	May 19	
	May 20	
	May 21	
	May 22	
	May 23	
	May 24	
	May 25	
	May 26	
	May 27	
	May 28	
	May 29	
	May 30	
	May 31	
	Jun 1	
	Jun 2	
	Jun 3	
	Jun 4	
	Jun 5	
	Jun 6	
	Jun 7	
	Jun 8	
	Jun 9	
	Jun 10	
	Jun 11	
	Jun 12	
	Jun 13	
	Jun 14	
	Jun 15	
	Jun 16	
	Jun 17	
	Jun 18	
	Jun 19	
	Jun 20	
	Jun 21	
	Jun 22	
	Jun 23	
	Jun 24	
	Jun 25	
	Jun 26	
	Jun 27	
	Jun 28	
	Jun 29	
	Jun 30	
	Jul 1	
	Jul 2	
	Jul 3	
	Jul 4	
	Jul 5	
	Jul 6	
	Jul 7	
	Jul 8	
	Jul 9	
	Jul 10	
	Jul 11	
	Jul 12	
	Jul 13	
	Jul 14	
	Jul 15	
	Jul 16	
	Jul 17	
	Jul 18	
	Jul 19	
	Jul 20	
	Jul 21	
	Jul 22	
	Jul 23	
	Jul 24	
	Jul 25	
	Jul 26	
	Jul 27	
	Jul 28	
	Jul 29	
	Jul 30	
	Jul 31	
	Aug 1	
	Aug 2	
	Aug 3	
	Aug 4	
	Aug 5	
	Aug 6	
	Aug 7	
	Aug 8	
	Aug 9	
	Aug 10	
	Aug 11	
	Aug 12	
	Aug 13	
	Aug 14	
	Aug 15	
	Aug 16	
	Aug 17	
	Aug 18	
	Aug 19	
	Aug 20	
	Aug 21	
	Aug 22	
	Aug 23	
	Aug 24	
	Aug 25	
	Aug 26	
	Aug 27	
	Aug 28	
	Aug 29	
	Aug 30	
	Aug 31	
	Sep 1	
	Sep 2	
	Sep 3	
	Sep 4	
	Sep 5	
	Sep 6	
	Sep 7	
	Sep 8	
	Sep 9	
	Sep 10	
	Sep 11	
	Sep 12	
	Sep 13	
	Sep 14	
	Sep 15	
	Sep 16	
	Sep 17	
	Sep 18	
	Sep 19	
	Sep 20	
	Sep 21	
	Sep 22	
	Sep 23	
	Sep 24	
	Sep 25	
	Sep 26	
	Sep 27	
	Sep 28	
	Sep 29	
	Sep 30	
	Sep 31	
	Oct 1	
	Oct 2	
	Oct 3	
	Oct 4	
	Oct 5	
	Oct 6	
	Oct 7	
	Oct 8	
	Oct 9	
	Oct 10	
	Oct 11	
	Oct 12	
	Oct 13	
	Oct 14	
	Oct 15	
	Oct 16	
	Oct 17	
	Oct 18	
	Oct 19	
	Oct 20	
	Oct 21	
	Oct 22	
	Oct 23	
	Oct 24	
	Oct 25	
	Oct 26	
	Oct 27	
	Oct 28	
	Oct 29	
	Oct 30	
	Oct 31	
	Nov 1	
	Nov 2	
	Nov 3	
	Nov 4	
	Nov 5	
	Nov 6	
	Nov 7	
	Nov 8	
	Nov 9	
	Nov 10	
	Nov 11	
	Nov 12	
	Nov 13	
	Nov 14	
	Nov 15	
	Nov 16	
	Nov 17	
	Nov 18	
	Nov 19	
	Nov 20	
	Nov 21	
	Nov 22	
	Nov 23	
	Nov 24	
	Nov 25	
	Nov 26	
	Nov 27	
	Nov 28	
	Nov 29	
	Nov 30	
	Dec 1	
	Dec 2	
	Dec 3	
	Dec 4	
	Dec 5	
	Dec 6	
	Dec 7	
	Dec 8	
	Dec 9	
	Dec 10	
	Dec 11	
	Dec 12	
	Dec 13	
	Dec 14	
	Dec 15	
	Dec 16	
	Dec 17	
	Dec 18	
	Dec 19	
	Dec 20	
	Dec 21	
	Dec 22	
	Dec 23	
	Dec 24	
	Dec 25	
	Dec 26	
	Dec 27	
	Dec 28	
	Dec 29	
	Dec 30	
	Dec 31	



объ уѣздной по крестьянскимъ учрежденіямъ администраціи и крестьянскомъ населеніи Ярославской губерніи съ подраздѣленіемъ на уѣзды, волости и сельскія общества за 1892 годъ.

ПО УѢЗДАМЪ.	Ч И С Л О.			Ч И С Л О К Р Е С Т Ъ Я Н Ъ.				
	Земскихъ Начальниковъ.	Волостей.	Сельскихъ обществъ.	Бывшихъ временно-обязанныхъ, переведенныхъ на обязательный выкупъ.	Собственниковъ.	Бывшихъ государственныхъ.	Приписанныхъ къ волостямъ.	ИТОГО.
Ярославскому - - -	6	18	236	„	32174	14871	221	47266
Ростовскому - - -	5	22	222	„	29428	25503	238	55169
Рыбинскому - - -	3	16	117	„	14922	7912	224	23058
Угличскому - - -	4	16	118	„	20935	16656	113	37704
Мологскому - - -	5	17	117	29	27536	12074	192	39831
Мышкинскому - - -	4	21	234	„	25668	8176	281	34125
Пошехонскому - - -	5	20	318	„	25056	10487	414	35957
Даниловскому - - -	3	13	172	„	19653	5365	185	25203
Любимскому - - -	3	9	106	„	14620	7950	276	22846
Романѳв.-Борисоглѣбскому -	4	14	176	4	23584	4179	380	28147
И Т О Г О -	42	166	1846	33	233576	113173	2524	349306



THE UNIVERSITY OF CHICAGO  
 LIBRARY  
 540 EAST 57TH STREET  
 CHICAGO, ILL. 60637

NO. Y. 228	DATE	BY	REMARKS
1	1911	...	...
2	1912	...	...
3	1913	...	...
4	1914	...	...
5	1915	...	...
6	1916	...	...
7	1917	...	...
8	1918	...	...
9	1919	...	...
10	1920	...	...
11	1921	...	...
12	1922	...	...
13	1923	...	...
14	1924	...	...
15	1925	...	...
16	1926	...	...
17	1927	...	...
18	1928	...	...
19	1929	...	...
20	1930	...	...
21	1931	...	...
22	1932	...	...
23	1933	...	...
24	1934	...	...
25	1935	...	...
26	1936	...	...
27	1937	...	...
28	1938	...	...
29	1939	...	...
30	1940	...	...
31	1941	...	...
32	1942	...	...
33	1943	...	...
34	1944	...	...
35	1945	...	...
36	1946	...	...
37	1947	...	...
38	1948	...	...
39	1949	...	...
40	1950	...	...
41	1951	...	...
42	1952	...	...
43	1953	...	...
44	1954	...	...
45	1955	...	...
46	1956	...	...
47	1957	...	...
48	1958	...	...
49	1959	...	...
50	1960	...	...
51	1961	...	...
52	1962	...	...
53	1963	...	...
54	1964	...	...
55	1965	...	...
56	1966	...	...
57	1967	...	...
58	1968	...	...
59	1969	...	...
60	1970	...	...
61	1971	...	...
62	1972	...	...
63	1973	...	...
64	1974	...	...
65	1975	...	...
66	1976	...	...
67	1977	...	...
68	1978	...	...
69	1979	...	...
70	1980	...	...
71	1981	...	...
72	1982	...	...
73	1983	...	...
74	1984	...	...
75	1985	...	...
76	1986	...	...
77	1987	...	...
78	1988	...	...
79	1989	...	...
80	1990	...	...
81	1991	...	...
82	1992	...	...
83	1993	...	...
84	1994	...	...
85	1995	...	...
86	1996	...	...
87	1997	...	...
88	1998	...	...
89	1999	...	...
90	2000	...	...
91	2001	...	...
92	2002	...	...
93	2003	...	...
94	2004	...	...
95	2005	...	...
96	2006	...	...
97	2007	...	...
98	2008	...	...
99	2009	...	...
100	2010	...	...



Объ оброчныхъ недоимкахъ, оставшихся за бывшими временно-обязанными крестьянами по 1-е Января 1893 года, за 1892 годъ.

НАЗВАНІЕ УѢЗДОВЪ.	Недоимокъ прежняго вре- мени оставших- ся къ 1892 г.		Въ то число поступило въ 1892 году.		За тѣмъ осталось недо- имки къ 1893 году.	
	Рубли.	Коп.	Руб.	Коп.	Руб.	Коп.
Ярославскій . . . .	17756	80	73	„	17683	80
Ростовскій . . . .	8482	46	49	„	8433	46
Рыбинскій . . . .	10942	13	„	„	10942	13
Угличскій . . . .	52738	8 <sup>1</sup> / <sub>4</sub>	1303	57 <sup>1</sup> / <sub>2</sub>	51434	50 <sup>3</sup> / <sub>4</sub>
Мышкинскій . . . .	1748	58	„	„	1748	58
Мологскій . . . .	19705	79	„	„	19705	79
Пошехонскій . . . .	23378	46 <sup>1</sup> / <sub>2</sub>	844	„	22534	46 <sup>1</sup> / <sub>2</sub>
Любимскій . . . .	11801	91	147	98	11653	93
Даниловскій . . . .	3087	29	„	„	3087	29
Р.-Борисоглѣбскій . . . .	37779	63 <sup>3</sup> / <sub>4</sub>	254	„	37525	63 <sup>3</sup> / <sub>4</sub>
ИТОГО —	187421	14 <sup>1</sup> / <sub>2</sub>	2671	55 <sup>1</sup> / <sub>2</sub>	184749	59



No. to which referred	Name of person	Address
1	John Doe	123 Main St, New York
2	Jane Smith	456 Elm St, Boston
3	Robert Brown	789 Oak St, Chicago
4	Mary White	1011 Pine St, Philadelphia
5	James Black	1313 Maple St, St. Louis
6	Elizabeth Green	1616 Birch St, San Francisco
7	William Red	1919 Cedar St, New Orleans
8	Anna Blue	2222 Spruce St, Portland
9	George Yellow	2525 Willow St, Denver
10	Sarah Purple	2828 Ash St, Kansas City
11	Richard Grey	3131 Hickory St, Little Rock
12	Patricia Black	3434 Chestnut St, Memphis
13	Thomas White	3737 Walnut St, Louisville
14	Laura Green	4040 Elm St, Cincinnati
15	Charles Brown	4343 Maple St, St. Paul
16	Elizabeth Red	4646 Birch St, Des Moines
17	Frank Blue	4949 Cedar St, Omaha
18	Grace Yellow	5252 Spruce St, Lincoln
19	Henry Purple	5555 Willow St, Salt Lake City
20	Anna Grey	5858 Ash St, Cheyenne
21	John Black	6161 Hickory St, Boise
22	Mary White	6464 Chestnut St, Reno
23	Robert Green	6767 Walnut St, Sacramento
24	Jane Red	7070 Elm St, San Diego
25	William Blue	7373 Maple St, San Jose
26	Elizabeth Yellow	7676 Birch St, San Francisco
27	James Purple	7979 Cedar St, San Francisco
28	Anna Grey	8282 Spruce St, San Francisco
29	Richard Black	8585 Willow St, San Francisco
30	Laura White	8888 Ash St, San Francisco
31	Charles Green	9191 Hickory St, San Francisco
32	Elizabeth Red	9494 Chestnut St, San Francisco
33	Frank Blue	9797 Walnut St, San Francisco
34	Grace Yellow	10000 Elm St, San Francisco



утвержденнымъ Ярославскимъ Губернскимъ Присутствіемъ владѣннымъ записямъ на мелкопомѣстныя имѣнія, принятыя въ казенное вѣдомство и по селеніямъ Государственныхъ крестьянъ въ 1892 г.

№ по порядку.	Число владѣнныхъ записей	Число селеній въ каждой владѣнной записи.	НАЗВАНІЕ ВОЛОСТЕЙ, СЕЛЕНІЙ И УѢЗДОВЪ.	Число ревизскихъ душъ мужскаго пола.	Пространство оцѣненной земли.	Выкупные платежи за оцѣненную землю.	
						Руб.	Коп.
1	1	1	<i>Ростовскаго уѣзда</i> , Дубровской волости, селеніе Галахово (бывшее имѣніе г. Ушакова).	8	28 д.	27	68
2	1	1	<i>Р-Борисоглыбскаго уѣзда</i> , Сандыревской вол., селеніе Поляна (бывшее имѣніе г. Константинова).	6	27 д.	27	81
3	1	1	<i>Уличскаго уѣзда</i> , Сигорской вол., селеніе Васильцево (бывшее имѣніе г. Пятунина).	2	$\frac{6 \text{ д.}}{1300 \text{ с.}}$	11	7
4	1	1	<i>Уличскаго уѣзда</i> , Сигорской вол., селеніе Приютово, Большое-Лопаткино тожь, (бывшее имѣніе г-жи фонъ-Гратисъ).	16	$\frac{68 \text{ д.}}{1627}$	110	85
5	1	1	<i>Рыбинскаго уѣзда</i> , Панфиловской вол., селеніе Дмитріевка (бывшее имѣніе наслѣдниковъ г. Васильевой).	2	$\frac{9 \text{ д.}}{905 \frac{2}{3}}$	10	22
6	1	1	<i>Рыбинскаго уѣзда</i> , Николо-Задубровской волости, селеніе Каликино, (бывшее имѣніе г. Григорьева).	2	12 д.	12	96
7	1	1	<i>Любимскаго уѣзда</i> , Осѣцкой волости, селеніе Андрюково (бывшее имѣніе г. Зубатова).	1	4 д.	4	26



MANUSCRIPT OF THE

TABLE

1. The first part of the manuscript contains a list of the names of the authors of the works mentioned in the table.

2. The second part of the manuscript contains a list of the titles of the works mentioned in the table.

3. The third part of the manuscript contains a list of the subjects of the works mentioned in the table.

4. The fourth part of the manuscript contains a list of the dates of the publication of the works mentioned in the table.

5. The fifth part of the manuscript contains a list of the places of publication of the works mentioned in the table.

6. The sixth part of the manuscript contains a list of the languages in which the works mentioned in the table were published.

7. The seventh part of the manuscript contains a list of the libraries in which the works mentioned in the table are deposited.







